



Gäste und Übernachtungen im Reiseverkehr Nordrhein-Westfalens

April 2002

Herausgegeben vom
Landesamt für Datenverarbeitung und Statistik Nordrhein-Westfalen
Mauerstraße 51, 40476 Düsseldorf • Postfach 10 11 05, 40002 Düsseldorf
Telefon 0211 9449-01 • Telefax 0211 442006
Internet: <http://www.lds.nrw.de>
E-Mail: poststelle@lds.nrw.de

Erschienen im Juni 2002

Preis dieser Ausgabe:
5,10 EUR (Jahresbezugspreis 51,00 EUR)

© Landesamt für Datenverarbeitung und Statistik NRW, Düsseldorf, 2002
Für nicht gewerbliche Zwecke sind Vervielfältigung und unentgeltliche Verbreitung, auch auszugsweise, mit Quellenangabe gestattet. Die Verbreitung, auch auszugsweise, über elektronische Systeme/Datenträger bedarf der vorherigen Zustimmung. Alle übrigen Rechte bleiben vorbehalten.

Inhalt

	Seite
Vorbemerkungen	5
 Tabellenteil	
1. Entwicklung der Ankünfte und Übernachtungen	9
2. Kapazität und Leistung der Beherbergungsstätten nach	
2.1 Verwaltungsbezirken	10
2.2 Gemeindegruppen und Betriebsarten	24
2.3 Reisegebieten und Betriebsarten	28
2.4 Reisegebieten und Herkunftsländern	32
3. Leistung der Beherbergungsstätten nach	
3.1 Verwaltungsbezirken	44
3.2 Gemeindegruppen und Betriebsarten	58
3.3 Reisegebieten und Betriebsarten	62
3.4 Reisegebieten und Herkunftsländern	66
4. Leistung der Campingplätze nach Herkunftsländern	78
 Karte	
Reisegebiete in Nordrhein-Westfalen	83
Übersicht über die neuen Reisegebiete / Regionen in Nordrhein-Westfalen	85
 Karte	
Kur- und Erholungsorte in Nordrhein-Westfalen	89
Verzeichnis der Kurorte und Erholungsorte in Nordrhein-Westfalen	91
 Veröffentlichungen	 93

Vorbemerkungen

Neue Reisegebiete in Nordrhein-Westfalen

Das Land Nordrhein-Westfalen ist im Einvernehmen mit dem Minister für Wirtschaft und Mittelstand, Technologie und Verkehr NRW und dem Tourismusverband NRW e. V. in neue touristische Regionen eingeteilt worden. Mit dieser Neueinteilung der nordrhein-westfälischen Reisegebiete sollen die heutigen touristischen Gegebenheiten mehr berücksichtigt werden.

Ab Januar 2000 wurde in den Veröffentlichungen eine neue Einteilung der Reisegebiete vorgenommen. An dem Begriff „Reisegebiete“ wird aber wegen der bundeseinheitlichen Sicht festgehalten. Die bisherige Einteilung in neun Reisegebiete hat damit mit Ablauf des Jahres 1999 ihre Gültigkeit verloren.

Heute wird das Land in elf touristische Regionen eingeteilt, die zum Teil in der Gebietszusammensetzung identisch mit den bisherigen Reisegebieten sind. Die neuen Reisegebiete in Nordrhein-Westfalen heißen: Eifel und Region Aachen, Niederrhein, Münsterland, Teutoburger Wald, Sauerland, Siegerland-Wittgenstein, Bergisches Land, Bonn und Rhein-Sieg-Kreis, Köln, Düsseldorf und Ruhrgebiet.

Unverändert in ihrer Bezeichnung und in ihrer Abgrenzung sind nur Siegerland-Wittgenstein und Bergisches Land gegenüber vorher geblieben.

In der Abgrenzung geblieben, aber mit anderen Namen sind Eifel und Region Aachen (vorher Eifel), Bonn und Rhein-Sieg-Kreis (vorher Siebengebirge).

Mit gleichem Namen aber mit einer geänderten Gebietszusammensetzung sind das Münsterland und der Teutoburger Wald.

Einen völlig neuen Zuschnitt bekamen Niederrhein, Sauerland und Ruhrgebiet. Die kreisfreien Städte Düsseldorf und Köln wurden eine eigene Region.

Eine grafische Darstellung der neuen Regionen und die Zuordnung der kreisfreien Städte und Kreise sowie die Kur- und Erholungsorte befinden sich am Ende des Berichtes.

Gäste und Übernachtungen im Reiseverkehr NRWs

Die vorliegenden Monatsergebnisse enthalten vorläufige Zahlen. In der Regel weichen aber die endgültigen Ergebnisse nur geringfügig davon ab. In den aufsummierten Teiljahresergebnissen im zweiten Teil des Berichtes fließen jeweils nachträgliche Meldungen von Beherbergungsbetrieben ein, sodass diese Ergebnisse im Laufes des Jahres beständiger werden.

Die Rechtsgrundlage dieser Erhebung ist das Gesetz über die Statistik der Beherbergung im Reiseverkehr vom 14. 7. 1980 (BGBl. I S. 953). Nach § 5 dieses Gesetzes werden nur Beherbergungsstätten in die Erhebung einbezogen, die gleichzeitig mehr als acht Gäste vorübergehend beherbergen können.

Zurzeit gibt es in Nordrhein-Westfalen sechs Gemeinden (von 396), die keine Beherbergungsstätte mit mehr als acht Betten haben und deshalb nicht in die Erhebung einbezogen sind.

Zeichenerklärung

(nach DIN 55 301)

- 0 weniger als die Hälfte von 1 in der letzten besetzten Stelle, jedoch mehr als nichts
- nichts vorhanden (genau null)
- . Zahlenwert unbekannt oder geheim zu halten
- x Tabellenfach gesperrt, weil Aussage nicht sinnvoll
- . . . Angabe fällt später an

Hinweis

Abweichungen in den Summen ergeben sich aus dem Runden der Einzelwerte.

Eventuelle Abweichungen der Monatswerte in *Tabelle 1* gegenüber den Monatswerten vorangegangener Statistischer Berichte ergeben sich durch Nachmeldungen.

Tabellenteil

1. Entwicklung der Ankünfte und Übernachtungen

Zeitraum	Ankünfte		Übernachtungen		Ankünfte		Übernachtungen	
	aller Gäste	ausländischer Gäste	aller Gäste	ausländischer Gäste	aller Gäste	ausländischer Gäste	aller Gäste	ausländischer Gäste
	Anzahl				Veränderungen zum Vorjahresmonat in %			
2001 Januar	1 003 847	184 832	2 543 588	437 630	+3,2	+4,7	+3,5	+6,4
2001 Februar	1 040 507	196 593	2 605 174	476 386	-3,5	+6,4	-0,3	+21,0
2001 März	1 244 727	219 544	3 048 385	521 419	+2,2	+2,6	+2,6	+10,3
2001 April	1 084 783	178 271	2 879 630	387 941	-2,0	-4,9	-0,6	-2,7
2001 Mai	1 394 013	221 701	3 438 367	498 940	-2,1	-21,1	-6,3	-31,2
2001 Juni	1 291 967	191 719	3 179 710	412 303	+0,3	-15,1	-2,5	-15,5
2001 Juli	1 075 526	214 898	3 097 669	524 406	+3,5	-4,2	+4,1	+3,7
2001 August	1 238 628	222 103	3 420 617	558 457	-2,6	-7,7	-0,5	-1,2
2001 September	1 459 615	232 033	3 673 639	540 701	-1,4	-10,5	-1,2	-8,0
2001 Oktober	1 385 792	247 886	3 634 664	611 308	+6,4	+10,8	+7,9	+20,2
2001 November	1 294 554	197 876	3 021 090	440 255	+4,5	+0,8	+3,5	+2,3
2001 Dezember	974 098	172 072	2 444 531	392 586	+3,5	+4,7	+4,1	+5,7
2002 Januar	1 047 417	194 052	2 599 021	458 993	+4,3	+5,0	+2,2	+4,9
2002 Februar	1 062 153	197 857	2 648 701	494 380	+2,1	+0,6	+1,7	+3,8
2002 März	1 155 759	200 087	2 943 325	479 510	-7,1	-8,9	-3,4	-8,0
2002 April	1 218 729	222 339	3 051 771	523 380	+12,3	+24,7	+6,0	+34,9
2002 Mai
2002 Juni
2002 Juli
2002 August
2002 September
2002 Oktober
2002 November
2002 Dezember

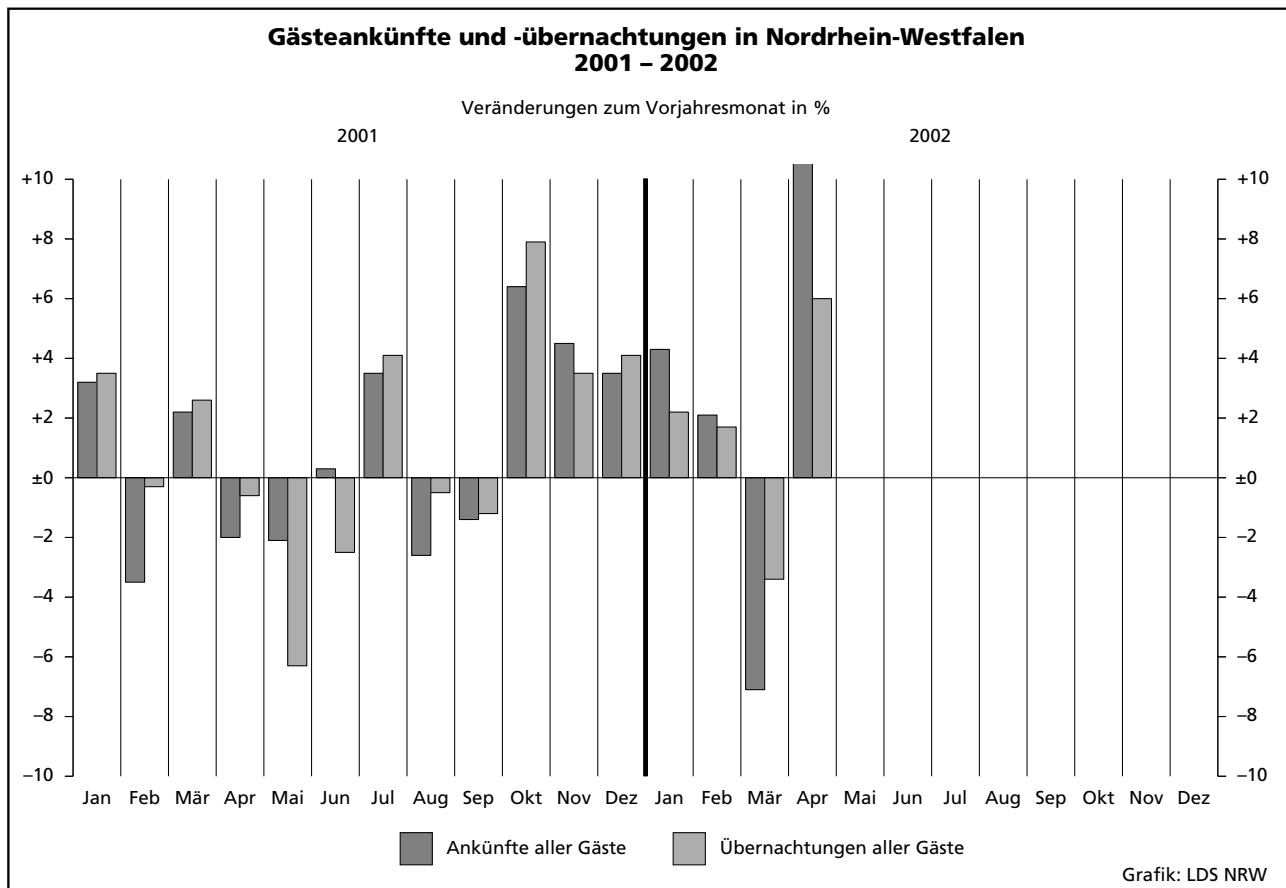

2.1 Kapazität und Leistung der Beherber

April

Amtliche Schlüsselnummer	Verwaltungsbezirk	Betriebe			Betten			Mittlere Auslastung der angebotenen Betten ²⁾
		insgesamt	geöffnete	Veränderung ¹⁾	insgesamt	angebotene	Veränderung ¹⁾	
111 000	Kreisfreie Städte							
	Düsseldorf	208	204	-2,4	16 410	16 198	+1,3	49,6
112 000	Duisburg	52	50	+4,2	2 736	2 698	+6,2	38,0
113 000	Essen	85	82	-	6 196	6 101	+1,7	51,3
114 000	Krefeld	30	27	-6,9	1 930	1 668	+0,2	47,0
116 000	Mönchengladbach	37	36	-	1 952	1 867	+3,5	34,4
117 000	Mülheim an der Ruhr	28	28	+3,7	1 409	1 409	+9,0	36,7
119 000	Oberhausen	20	20	+5,3	1 311	1 307	+11,0	40,3
120 000	Remscheid	20	20	-	942	942	+2,3	34,4
122 000	Solingen	29	29	-3,3	1 336	1 331	-2,1	36,6
124 000	Wuppertal	42	40	-4,8	2 705	2 646	+0,3	36,6
154 000	Kreis Kleve	116	107	+0,9	5 367	5 131	+2,2	37,1
154 004	Bedburg-Hau	5	4	-	69	59	-	18,7
154 008	Emmerich am Rhein, Stadt	12	12	-	324	323	-0,3	21,7
154 012	Geldern, Stadt	10	9	-	493	475	-	55,0
154 016	Goch, Stadt	8	6	-	318	277	-	29,7
154 020	Issum	-	-	-	-	-	-	-
154 024	Kalkar, Stadt	6	5	-28,6	1 018	993	-4,2	.
154 028	Kerken	4	4	-	140	140	-	44,8
154 032	Kevelaer, Stadt	23	22	+10,0	761	732	+7,3	23,7
154 036	Kleve, Stadt	10	10	-	950	924	-2,7	39,0
154 040	Kranenburg	9	9	+12,5	356	356	+6,0	.
154 044	Rees, Stadt	9	8	-	241	225	+86,0	20,4
154 048	Rheurdt	5	5	-	158	158	-	28,2
154 052	Straelen, Stadt	5	4	-	254	214	+2,4	51,5
154 056	Uedem	3	3	-	131	131	-	.
154 060	Wachtendonk	3	2	-	64	34	-	.
154 064	Weeze	4	4	-	90	90	-	19,7
158 000	Kreis Mettmann	109	107	-	7 010	6 936	+3,3	40,8
158 004	Erkrath, Stadt	10	10	-	379	378	-0,3	35,0
158 008	Haan, Stadt	7	7	-	530	521	+3,8	49,1
158 012	Heiligenhaus, Stadt	6	6	-	230	230	-	.
158 016	Hilden, Stadt	12	11	-8,3	853	830	-2,4	46,2
158 020	Langenfeld (Rhld.), Stadt	8	8	-	343	343	+0,9	38,1
158 024	Mettmann, Stadt	9	9	-	1 014	1 014	+2,1	32,5
158 026	Monheim am Rhein, Stadt	9	9	-	482	482	-	41,8
158 028	Ratingen, Stadt	31	31	+6,9	2 502	2 500	+10,4	45,1
158 032	Velbert, Stadt	14	14	-6,7	622	604	-5,5	28,3
158 036	Wülfrath, Stadt	3	2	-	55	34	-2,9	.
162 000	Kreis Neuss	85	84	-	5 184	5 118	-0,6	39,0
162 004	Dormagen, Stadt	18	18	-	619	607	-1,5	40,8
162 008	Grevenbroich, Stadt	7	7	-	382	367	-3,9	40,7
162 012	Jüchen	2	2	+100,0	44	44	+57,1	.
162 016	Kaarst, Stadt	8	8	-	551	545	-1,1	31,8
162 020	Korschenbroich, Stadt	5	5	-	94	94	-	19,1
162 022	Meerbusch, Stadt	14	14	-	582	569	-1,2	33,9
162 024	Neuss, Stadt	26	25	-3,8	2 829	2 809	-0,6	42,3
162 028	Rommerskirchen	5	5	-	83	83	+7,8	.
166 000	Kreis Viersen	68	64	-5,9	2 735	2 658	+11,3	36,3
166 004	Brüggen	5	5	-16,7	348	346	-3,9	34,6
166 008	Grefrath	2	2	-	181	181	-	.
166 012	Kempfen, Stadt	6	6	-	140	140	-	26,0
166 016	Nettetal, Stadt	16	15	-	1 027	1 014	+39,9	45,1
166 020	Niederkrüchten	5	5	-	109	99	-9,2	17,9
166 024	Schwalmtal	6	4	-	91	56	-	.
166 028	Tönisvorst, Stadt	5	5	-	102	102	-	25,7
166 032	Viersen, Stadt	14	13	-7,1	301	284	-3,1	28,6
166 036	Willich, Stadt	9	9	-18,2	436	436	+3,3	33,7
170 000	Kreis Wesel	102	93	-2,1	4 219	3 905	-2,4	30,2
170 004	Alpen	1	1	-	20	20	-	.
170 008	Dinslaken, Stadt	11	10	-	369	349	+1,2	29,8
170 012	Hamminkeln, Stadt	8	8	-	249	249	-	23,4
170 016	Hünxe	2	2	-	78	78	-	.

1) Veränderung gegenüber dem Vorjahresmonat in % - 2) mittlere Auslastung = (Übernachtungen / angebotene Bettentage) * 100 - 3) mittlere Aufenthalts

gungsstätten nach Verwaltungsbezirken

2002

Ankünfte				Übernachtungen				Mittlere Aufenthaltsdauer ³⁾		Amtliche Schlüsselnummer
aller Gäste	Veränderung ¹⁾	ausländischer Gäste	Veränderung ¹⁾	aller Gäste	Veränderung ¹⁾	ausländischer Gäste	Veränderung ¹⁾	aller Gäste	ausländischer Gäste	
112 485	+24,3	49 301	+56,6	240 472	+49,2	123 075	+100,1	2,1	2,5	111 000
13 967	+18,4	2 988	+83,2	30 567	+27,6	6 834	+116,2	2,2	2,3	112 000
35 908	+14,4	9 255	+51,8	93 619	+20,8	26 092	+88,4	2,6	2,8	113 000
12 199	+59,5	2 300	+101,6	23 364	+36,3	5 350	+88,2	1,9	2,3	114 000
10 140	+23,5	2 079	+17,3	19 277	+22,1	4 776	+15,6	1,9	2,3	116 000
8 167	+36,5	918	+52,5	15 514	+20,5	2 524	+25,4	1,9	2,7	117 000
8 963	+5,9	1 039	+7,7	15 796	+1,8	2 439	+26,1	1,8	2,3	119 000
5 452	+6,0	1 363	+56,8	9 665	+23,9	2 412	+86,0	1,8	1,8	120 000
6 739	+41,7	1 249	+103,1	14 605	+51,8	3 167	+106,9	2,2	2,5	122 000
12 952	+6,7	2 170	+28,3	29 026	+12,3	5 314	+61,4	2,2	2,4	124 000
27 181	+17,0	4 207	+16,1	56 705	+10,6	8 839	+29,9	2,1	2,1	154 000
172	+55,0	7	+600,0	331	+31,3	15	x	1,9	2,1	154 004
1 208	+13,5	289	+41,7	2 102	-7,6	430	+2,6	1,7	1,5	154 008
1 930	+28,2	128	+33,3	7 832	+7,8	235	+10,8	4,1	1,8	154 012
1 353	+86,4	62	-3,1	2 469	+60,4	106	+1,0	1,8	1,7	154 016
.	154 020
.	154 024
1 285	+43,1	61	+90,6	1 880	+40,2	221	+240,0	1,5	3,6	154 028
2 657	+14,9	140	-39,4	5 100	+6,4	277	-7,0	1,9	2,0	154 032
4 975	+0,5	650	+14,0	10 817	+14,5	2 496	+83,7	2,2	3,8	154 036
.	154 040
701	+81,1	79	+92,7	1 379	+136,5	308	+227,7	2,0	3,9	154 044
696	+83,2	.	-100,0	1 337	-12,2	.	-100,0	1,9	.	154 048
1 708	+49,3	144	+23,1	3 308	+25,7	445	+39,1	1,9	3,1	154 052
.	154 056
.	154 060
97	-62,7	.	.	407	-53,8	.	.	4,2	.	154 064
39 419	+15,6	7 684	+31,6	84 264	+29,3	21 132	+90,6	2,1	2,8	158 000
1 799	+29,7	585	+91,2	3 971	+38,6	1 620	+217,0	2,2	2,8	158 004
2 167	+30,9	373	-5,8	7 064	+21,8	970	-7,5	3,3	2,6	158 008
.	158 012
5 277	+10,7	679	+43,9	11 504	+25,5	1 791	+76,8	2,2	2,6	158 016
2 043	+5,7	255	+71,1	3 920	+7,2	645	+83,2	1,9	2,5	158 020
4 681	+26,7	979	+149,1	9 874	+39,5	2 498	+228,7	2,1	2,6	158 024
3 756	+19,5	515	-4,1	6 041	+19,6	921	-10,8	1,6	1,8	158 026
15 350	+7,7	3 885	+28,7	33 808	+34,3	11 660	+123,2	2,2	3,0	158 028
2 771	+30,4	180	-45,3	5 135	+15,2	591	-24,0	1,9	3,3	158 032
.	158 036
26 087	+17,0	7 218	+81,0	59 232	+34,6	19 729	+137,5	2,3	2,7	162 000
3 085	+21,1	452	+42,1	7 426	+21,3	1 394	+82,9	2,4	3,1	162 004
1 768	+17,6	389	+36,5	4 452	+16,9	1 135	+23,4	2,5	2,9	162 008
.	162 012
2 474	-5,1	571	+45,7	5 202	+15,0	1 684	+110,5	2,1	2,9	162 016
263	+14,8	30	+233,3	539	-1,6	81	+523,1	2,0	2,7	162 020
2 519	+16,3	628	+68,8	5 775	+62,0	2 134	+179,0	2,3	3,4	162 022
15 581	+20,7	5 103	+96,0	35 019	+42,6	13 203	+162,3	2,2	2,6	162 024
.	162 028
13 250	+40,1	895	-13,6	28 655	+37,7	2 492	-6,2	2,2	2,8	166 000
1 895	+25,7	37	-52,6	3 587	+13,8	100	-50,5	1,9	2,7	166 004
.	166 008
621	+21,3	88	+41,9	1 091	+17,9	209	+34,0	1,8	2,4	166 012
5 668	+73,3	195	-39,6	13 708	+64,6	496	-36,6	2,4	2,5	166 016
183	-50,5	23	-77,7	531	-46,3	63	-83,4	2,9	2,7	166 020
.	166 024
419	+172,1	47	+104,3	785	+64,9	239	+97,5	1,9	5,1	166 028
1 220	+46,5	196	+88,5	2 231	+56,1	433	+68,5	1,8	2,2	166 032
1 977	+10,3	223	-22,0	4 406	+20,1	694	+7,8	2,2	3,1	166 036
18 726	+13,2	2 921	+16,4	35 387	+11,3	5 611	+27,9	1,9	1,9	170 000
1 384	+11,2	217	+69,5	3 125	-9,4	431	+50,7	2,3	2,0	170 004
1 172	+24,9	58	-4,9	1 749	+26,6	139	+35,0	1,5	2,4	170 008
.	170 012
.	170 016

dauer in Tagen = Übernachtungen / Ankünfte

April

Amtliche Schlüsselnummer	Verwaltungsbezirk	Betriebe			Betten			Mittlere Auslastung der angebotenen Betten ²⁾
		insgesamt	geöffnete	Veränderung ¹⁾	insgesamt	angebotene	Veränderung ¹⁾	
	Noch: Kreis Wesel							
170 020	Kamp-Lintfort, Stadt	9	8	-	275	240	-	23,3
170 024	Moers, Stadt	15	15	-	766	766	+7,0	38,7
170 028	Neukirchen-Vluyn, Stadt	4	4	-	155	155	+2,0	23,3
170 032	Rheinberg, Stadt	5	4	-	121	83	-16,2	5,7
170 036	Schermbbeck	10	10	-	546	546	-	35,6
170 040	Sonsbeck	6	5	-16,7	159	119	-26,1	.
170 044	Voerde (Niederrhein), Stadt	5	5	+25,0	215	215	+5,9	24,1
170 048	Wesel, Stadt	14	12	-7,7	854	745	-10,8	29,6
170 052	Xanten, Stadt	12	9	-10,0	412	340	-5,0	27,1
100 000	Reg.-Bez. Düsseldorf	1 031	991	-1,1	61 442	59 915	+2,1	42,2
	Kreisfreie Städte							
313 000	Aachen	57	56	-	4 080	4 012	-0,6	45,5
314 000	Bonn	98	90	-7,2	7 358	6 943	-5,9	38,4
315 000	Köln	255	251	+12,6	22 192	22 038	+20,0	38,5
316 000	Leverkusen	24	23	+4,5	1 544	1 530	+2,8	41,9
354 000	Kreis Aachen	116	110	+1,9	4 257	4 116	+2,9	31,5
354 004	Alsdorf, Stadt	2	2	-	79	79	-	.
354 008	Baesweiler, Stadt	2	2	-	58	58	-	.
354 012	Eschweiler, Stadt	13	12	-7,7	321	288	-10,3	32,1
354 016	Herzogenrath, Stadt	6	6	+20,0	171	171	+11,0	31,0
354 020	Monschau, Stadt	33	32	+6,7	1 222	1 210	+4,2	32,9
354 024	Roetgen	5	3	-	106	67	+28,8	.
354 028	Simmerath	38	36	-	1 630	1 594	+6,0	33,4
354 032	Stolberg (Rhld.), Stadt	11	11	-	448	433	-3,3	29,0
354 036	Würselen, Stadt	6	6	-	222	216	-2,7	24,5
358 000	Kreis Düren	89	83	-2,4	2 657	2 490	-3,9	25,3
358 004	Aldenhoven	1	1	-	15	15	-	.
358 008	Düren, Stadt	16	15	-	592	522	-10,5	37,8
358 012	Heimbach, Stadt	28	23	-11,5	660	567	-8,7	10,3
358 016	Hürtgenwald	8	8	-	342	342	-	28,6
358 020	Inden	2	2	-	44	44	+29,4	.
358 024	Jülich, Stadt	7	7	-	209	207	-1,0	31,3
358 028	Kreuzau	4	4	-	131	131	-	24,5
358 032	Langerwehe	1	1	-50,0	10	10	-58,3	-
358 036	Linnich, Stadt	2	2	-	29	29	-	.
358 040	Merzenich	-	-	-	-	-	-	-
358 044	Nideggen, Stadt	16	16	+6,7	558	556	+2,2	27,7
358 048	Niederzier	3	3	+50,0	47	47	+23,7	9,1
358 052	Nörvenich	-	-	-	-	-	-	-
358 056	Titz	-	-	-	-	-	-	-
358 060	Vettweiß	1	1	-	20	20	-	.
362 000	Erftkreis	111	105	+1,9	4 387	4 237	+1,6	37,4
362 004	Bedburg, Stadt	2	2	-	98	98	-	.
362 008	Bergheim, Stadt	17	15	-	383	288	-	26,3
362 012	Brühl, Stadt	15	15	-	695	695	+0,7	31,1
362 016	Elsdorf	4	4	+300,0	69	69	+475,0	.
362 020	Erftstadt, Stadt	10	10	+11,1	221	221	+5,2	36,6
362 024	Frechen, Stadt	16	15	-6,3	650	638	-1,4	32,3
362 028	Hürth, Stadt	15	14	-	1 300	1 284	-0,2	48,9
362 032	Kerpen, Stadt	11	10	-	284	270	+7,1	35,0
362 036	Pulheim, Stadt	12	11	-8,3	389	376	-3,3	38,8
362 040	Wesseling, Stadt	9	9	-	298	298	-	30,9
366 000	Kreis Euskirchen	154	148	+13,0	6 966	6 752	+9,4	29,8
366 004	Bad Münstereifel, Stadt	36	34	+17,2	1 385	1 267	+18,4	22,9
366 008	Blankenheim	15	13	-	638	610	+3,4	28,9
366 012	Dahlem	8	8	-	897	897	-	25,7
366 016	Euskirchen, Stadt	15	15	+25,0	430	425	+9,3	29,1
366 020	Hellenthal	16	16	+6,7	609	609	+2,2	36,5
366 024	Kall	15	15	+7,1	484	477	+9,4	31,0
366 028	Mechernich, Stadt	14	13	+30,0	332	302	+39,8	21,1
366 032	Nettersheim	9	9	+28,6	788	786	+3,7	52,0

Anmerkungen siehe Seite 10

gungsstätten nach Verwaltungsbezirken

2002

Ankünfte				Übernachtungen				Mittlere Aufenthaltsdauer ³⁾		Amtliche Schlüsselnummer
aller Gäste	Veränderung ¹⁾	ausländischer Gäste	Veränderung ¹⁾	aller Gäste	Veränderung ¹⁾	ausländischer Gäste	Veränderung ¹⁾	aller Gäste	ausländischer Gäste	
797	-32,6	127	+8,5	1 677	-22,7	303	+35,3	2,1	2,4	170 020
4 750	+14,1	890	+15,0	8 883	+24,3	1 739	+34,7	1,9	2,0	170 024
616	+258,1	106	+960,0	1 083	+103,6	198	+518,8	1,8	1,9	170 028
71	-64,7	9	-65,4	142	-59,1	27	-20,6	2,0	3,0	170 032
3 059	+3,4	575	-0,7	5 836	+2,4	1 024	+6,7	1,9	1,8	170 036
.	170 040
777	+75,8	110	+150,0	1 554	+102,6	267	+256,0	2,0	2,4	170 044
3 542	+23,7	430	+11,1	6 610	+17,5	966	+5,7	1,9	2,2	170 048
1 726	+15,7	250	+11,6	2 762	+10,3	340	+19,3	1,6	1,4	170 052
351 635	+20,6	95 587	+49,7	756 148	+30,3	239 786	+86,2	2,2	2,5	100 000
.
24 864	+0,7	5 450	+3,0	54 726	-3,5	9 669	+0,8	2,2	1,8	313 000
41 692	+7,8	5 541	-5,3	79 854	+5,1	12 082	-9,8	1,9	2,2	314 000
145 334	+16,1	41 787	+23,0	254 171	+14,9	80 893	+27,1	1,7	1,9	315 000
8 677	-1,9	2 337	-3,3	19 218	+10,1	6 364	+25,4	2,2	2,7	316 000
14 260	+11,9	2 629	+9,1	38 617	+9,5	6 819	+21,0	2,7	2,6	354 000
.	354 004
.	354 008
1 039	+15,8	152	+81,0	2 772	+13,5	853	+304,3	2,7	5,6	354 012
586	+22,9	45	+28,6	1 592	+16,2	143	+72,3	2,7	3,2	354 016
4 190	+4,6	1 009	+21,6	11 855	+4,0	2 112	+30,5	2,8	2,1	354 020
.	354 024
5 205	+35,8	985	+9,4	15 837	+17,7	2 730	+7,4	3,0	2,8	354 028
1 644	-6,4	279	-23,1	3 767	+6,3	726	-13,8	2,3	2,6	354 032
874	-9,5	94	-19,7	1 588	-2,8	152	-22,4	1,8	1,6	354 036
9 312	-4,4	1 121	-24,2	18 768	-10,1	2 574	-32,7	2,0	2,3	358 000
.	358 004
3 334	-9,9	408	-7,3	5 927	-14,0	914	-27,1	1,8	2,2	358 008
699	-34,6	118	-57,1	1 748	-34,4	274	-61,4	2,5	2,3	358 012
1 462	-29,4	248	-37,7	2 831	-42,2	526	-42,0	1,9	2,1	358 016
.	358 020
1 074	+57,0	181	-0,5	1 944	+32,2	393	-10,9	1,8	2,2	358 024
384	+9,1	5	-50,0	962	+28,8	13	-75,0	2,5	2,6	358 028
.	358 032
.	358 036
.	358 040
1 980	+32,4	146	-12,0	4 616	+35,9	391	-9,5	2,3	2,7	358 044
26	-65,8	.	.	128	-34,0	.	.	4,9	.	358 048
.	358 052
.	358 056
.	358 060
21 404	+15,6	3 670	-8,3	47 438	+5,9	7 592	+6,6	2,2	2,1	362 000
.	362 004
1 004	-5,0	87	+2,4	2 269	-14,8	163	-29,7	2,3	1,9	362 008
3 306	-11,2	803	-19,0	6 478	+6,6	1 274	-7,9	2,0	1,6	362 012
.	362 016
795	+55,3	90	+87,5	2 310	+99,8	210	+116,5	2,9	2,3	362 020
3 595	+45,2	691	+25,0	6 173	+21,3	1 459	+15,8	1,7	2,1	362 024
6 584	+12,7	1 437	-27,1	18 849	-1,7	3 207	-5,0	2,9	2,2	362 028
1 596	+19,4	136	+24,8	2 839	+9,5	356	+27,6	1,8	2,6	362 032
2 238	+20,6	192	+38,1	4 382	+11,8	373	+35,1	2,0	1,9	362 036
1 507	+31,3	73	+40,4	2 761	-14,4	190	+45,0	1,8	2,6	362 040
18 116	+10,9	965	-44,6	59 258	-8,0	2 987	-56,9	3,3	3,1	366 000
3 328	+4,0	113	+24,2	8 671	-7,0	314	+13,8	2,6	2,8	366 004
2 044	-5,0	105	-50,2	5 293	-12,2	156	-64,5	2,6	1,5	366 008
2 267	+67,7	14	-65,9	6 758	-32,5	23	-51,1	3,0	1,6	366 012
1 696	+18,6	187	+7,5	3 579	-0,6	629	-16,0	2,1	3,4	366 016
2 275	+11,2	169	-22,1	6 672	+8,6	393	-41,1	2,9	2,3	366 020
1 483	+33,2	45	+32,4	4 309	+3,6	88	+20,5	2,9	2,0	366 024
885	+19,0	10	-80,8	1 913	+1,5	26	-78,9	2,2	2,6	366 028
1 592	+34,0	4	-96,3	12 266	+7,2	90	-81,9	7,7	22,5	366 032

April

Amtliche Schlüsselnummer	Verwaltungsbezirk	Betriebe			Betten			Mittlere Auslastung der angebotenen Betten ²⁾
		insgesamt	geöffnete	Veränderung ¹⁾	insgesamt	angebotene	Veränderung ¹⁾	
	Noch: Kreis Euskirchen							
366 036	Schleiden, Stadt	18	17	-	1 212	1 192	+7,8	22,5
366 040	Weilerswist	3	3	-	53	49	-7,5	11,6
366 044	Zülpich, Stadt	5	5	+66,7	138	138	+130,0	51,1
370 000	Kreis Heinsberg	45	44	+10,0	1 385	1 270	-2,6	29,3
370 004	Erkelenz, Stadt	7	7	-	201	201	+7,5	37,9
370 008	Gangelt	1	1	x	9	9	x	.
370 012	Geilenkirchen, Stadt	6	6	-	299	229	-23,4	24,7
370 016	Heinsberg, Stadt	4	4	+33,3	88	83	+5,1	.
370 020	Hückelhoven, Stadt	5	5	-	177	177	-	34,5
370 024	Selfkant	-	-	-	-	-	-	-
370 028	Übach-Palenberg, Stadt	3	2	-33,3	107	67	-37,4	.
370 032	Waldfeucht	1	1	-	20	20	-	.
370 036	Wassenberg, Stadt	8	8	+14,3	158	158	+8,2	24,9
370 040	Wegberg, Stadt	10	10	+25,0	326	326	+12,8	30,0
374 000	Oberbergischer Kreis	145	138	+3,8	7 009	6 697	+3,5	39,7
374 004	Bergneustadt, Stadt	9	9	+28,6	515	510	+27,5	32,4
374 008	Engelskirchen	8	8	-	334	334	-	.
374 012	Gummersbach, Stadt	23	22	-4,3	1 059	1 041	-1,5	30,1
374 016	Hückeswagen, Stadt	5	5	-	203	203	-	26,3
374 020	Lindlar	14	13	-	509	484	-2,0	25,9
374 024	Marienheide	10	10	+11,1	568	568	+2,0	32,8
374 028	Morsbach	4	3	-25,0	263	253	-3,8	.
374 032	Nümbrecht	12	12	-	1 008	1 008	-	55,5
374 036	Radevormwald, Stadt	9	9	+12,5	535	535	+30,2	45,4
374 040	Reichshof	21	17	-	880	648	-21,3	52,7
374 044	Waldröhl, Stadt	6	6	-	267	267	-	26,7
374 048	Wiehl, Stadt	12	12	+9,1	525	503	+43,7	37,2
374 052	Wipperfürth, Stadt	12	12	+20,0	343	343	+13,6	30,8
378 000	Rhein.-Berg.-Kreis	84	79	-2,5	3 983	3 857	-0,1	33,5
378 004	Bergisch Gladbach, Stadt	25	23	-11,5	1 510	1 460	-4,3	33,2
378 008	Burscheid, Stadt	5	5	-	150	150	-	.
378 012	Kürten	9	9	-	193	193	-	26,1
378 016	Leichlingen (Rhld.), Stadt	10	10	+11,1	621	619	+9,6	53,2
378 020	Odenthal	6	6	+20,0	224	224	+17,9	24,4
378 024	Overath, Stadt	11	10	-	368	350	+2,6	21,3
378 028	Rösrath, Stadt	6	4	-33,3	296	250	-15,5	.
378 032	Wermelskirchen, Stadt	12	12	+9,1	621	611	+2,0	27,5
382 000	Rhein-Sieg-Kreis	198	193	-2,0	9 711	9 510	+2,0	33,9
382 004	Alfter	3	3	-	105	105	-	22,3
382 008	Bad Honnef, Stadt	21	21	+5,0	1 561	1 559	+25,2	38,7
382 012	Bornheim, Stadt	14	14	-	413	413	-	31,0
382 016	Eitorf	6	6	+20,0	271	271	+5,4	.
382 020	Hennef (Sieg), Stadt	18	17	-5,6	1 270	1 259	-0,7	40,1
382 024	Königswinter, Stadt	37	34	-2,9	2 063	1 924	+0,6	36,0
382 028	Lohmar, Stadt	13	13	-	318	318	-	19,5
382 032	Meckenheim, Stadt	5	5	-16,7	193	190	-7,3	30,1
382 036	Much	5	5	-16,7	315	315	-4,8	.
382 040	Neunkirchen-Seelscheid	2	2	-	48	48	-	.
382 044	Niederkassel, Stadt	8	8	+14,3	223	217	+1,9	25,1
382 048	Rheinbach, Stadt	5	5	-16,7	134	134	-17,8	19,2
382 052	Ruppichteroth	4	3	-25,0	208	188	-9,6	.
382 056	Sankt Augustin, Stadt	6	6	-14,3	268	260	-16,7	33,8
382 060	Siegburg, Stadt	14	14	-	569	557	-2,1	30,7
382 064	Swisttal	3	3	-	97	97	-	24,6
382 068	Troisdorf, Stadt	12	12	-	719	719	-	42,9
382 072	Wachtberg	5	5	-	261	261	-	33,2
382 076	Windeck	17	17	-	675	675	-	25,5
300 000	Reg.-Bez. Köln	1 376	1 320	+3,4	75 529	73 452	+6,2	36,3
	Kreisfreie Städte							
512 000	Bottrop	14	14	+40,0	489	489	+23,8	34,8
513 000	Gelsenkirchen	16	16	-	1 037	1 037	+0,4	39,6
515 000	Münster	85	82	-	7 189	7 022	+2,6	43,5

gungsstätten nach Verwaltungsbezirken

2002

Ankünfte				Übernachtungen				Mittlere Aufenthaltsdauer ³⁾		Amtliche Schlüsselnummer
aller Gäste	Veränderung ¹⁾	ausländischer Gäste	Veränderung ¹⁾	aller Gäste	Veränderung ¹⁾	ausländischer Gäste	Veränderung ¹⁾	aller Gäste	ausländischer Gäste	
2 197	-22,4	271	-65,1	7 510	-31,0	1 140	-71,0	3,4	4,2	366 036
73	-3,9	14	+250,0	170	-26,1	14	-33,3	2,3	1,0	366 040
276	+34,6	33	-	2 117	+215,5	114	+2,7	7,7	3,5	366 044
5 236	+20,1	978	+24,9	10 831	+20,0	2 226	+23,7	2,1	2,3	370 000
921	+13,7	216	+61,2	2 284	+31,6	636	+149,4	2,5	2,9	370 004
.	370 008
664	+17,7	259	+2,8	1 514	+7,3	676	-10,6	2,3	2,6	370 012
.	370 016
779	+66,1	99	+32,0	1 833	+75,9	214	+23,0	2,4	2,2	370 020
-	-	-	-	-	-	-	-	-	-	370 024
.	370 028
.	370 032
703	+2,9	63	-36,4	1 180	+2,6	106	-50,7	1,7	1,7	370 036
1 442	+23,6	215	+23,6	2 822	+6,5	384	+32,0	2,0	1,8	370 040
23 650	+23,4	1 359	+4,5	79 386	+5,8	3 847	+12,7	3,4	2,8	374 000
1 007	-14,9	19	+171,4	4 897	-6,8	139	+672,2	4,9	7,3	374 004
.	374 008
4 135	+19,3	625	-4,9	9 406	+9,5	1 805	+6,9	2,3	2,9	374 012
936	+13,3	91	+31,9	1 602	-22,9	254	+31,6	1,7	2,8	374 016
1 293	+3,4	13	-87,0	3 758	-5,8	34	-88,2	2,9	2,6	374 020
2 641	+42,1	132	+14,8	5 590	+6,9	496	+16,7	2,1	3,8	374 024
.	374 028
3 998	+30,3	89	+256,0	16 244	+4,1	201	+187,1	4,1	2,3	374 032
2 713	+16,3	70	-23,1	7 282	+14,8	136	-43,3	2,7	1,9	374 036
959	-38,1	62	+12,7	10 246	-20,0	158	+61,2	10,7	2,5	374 040
584	-10,0	-	-	2 139	-2,4	-	-	3,7	-	374 044
2 558	+152,0	136	+58,1	5 614	+196,1	316	+64,6	2,2	2,3	374 048
1 296	+37,4	66	+69,2	3 168	+13,3	181	+108,0	2,4	2,7	374 052
16 236	+10,0	1 558	+9,6	38 694	+4,7	3 581	+12,6	2,4	2,3	378 000
7 969	+16,0	700	-12,1	14 546	-1,7	1 108	-32,7	1,8	1,6	378 004
.	378 008
467	+1,3	149	+7,2	1 511	-3,5	583	+55,1	3,2	3,9	378 012
1 698	+45,8	68	+518,2	9 886	+40,2	472	x	5,8	6,9	378 016
883	+13,1	69	+27,8	1 638	-4,8	220	+89,7	1,9	3,2	378 020
757	+43,4	69	+392,9	2 201	+33,4	111	+326,9	2,9	1,6	378 024
.	378 028
2 845	-13,0	232	+93,3	5 044	-16,6	388	+41,6	1,8	1,7	378 032
42 707	+16,9	4 425	+2,8	96 226	+10,2	9 773	+7,4	2,3	2,2	382 000
281	-26,4	32	+128,6	702	-39,1	73	+43,1	2,5	2,3	382 004
8 059	+42,0	440	-2,7	17 801	+34,6	973	-10,5	2,2	2,2	382 008
1 445	-2,8	127	+39,6	3 843	+6,3	691	+73,2	2,7	5,4	382 012
.	382 016
3 567	+4,5	171	+19,6	15 151	+4,2	386	+18,4	4,2	2,3	382 020
9 269	+15,8	931	-3,6	20 706	+16,3	2 411	+14,7	2,2	2,6	382 024
1 132	-7,4	78	-20,4	1 858	-7,6	180	+4,0	1,6	2,3	382 028
777	+23,5	138	+42,3	1 716	+23,6	223	+48,7	2,2	1,6	382 032
.	382 036
.	382 040
890	+29,4	82	+20,6	1 635	+20,1	170	+21,4	1,8	2,1	382 044
405	-50,6	1	-98,5	772	-50,0	1	-99,1	1,9	1,0	382 048
.	382 052
1 188	-25,4	98	-53,3	2 636	-14,1	208	-45,0	2,2	2,1	382 056
3 019	+8,9	717	-20,9	5 111	+0,7	1 363	-17,1	1,7	1,9	382 060
381	+9,8	53	+26,2	717	-10,9	272	+8,4	1,9	5,1	382 064
6 127	+49,7	1 230	+58,9	9 256	+26,1	2 150	+45,2	1,5	1,7	382 068
1 342	+46,0	93	+52,5	2 600	+39,0	195	+72,6	1,9	2,1	382 072
1 432	-2,8	26	-72,6	5 167	-20,3	81	-63,3	3,6	3,1	382 076
371 488	+12,7	71 820	+10,5	797 187	+7,0	148 407	+11,8	2,1	2,1	300 000
3 191	+20,9	665	+53,2	5 100	+4,5	875	+11,0	1,6	1,3	512 000
7 169	+4,4	1 380	+21,9	12 311	-3,9	2 889	+26,7	1,7	2,1	513 000
37 331	+21,4	3 984	+11,8	91 000	+9,2	6 523	+8,2	2,4	1,6	515 000

April

Amtliche Schlüsselnummer	Verwaltungsbezirk	Betriebe			Betten			Mittlere Auslastung der angebotenen Betten ²⁾
		insgesamt	geöffnete	Veränderung ¹⁾	insgesamt	angebotene	Veränderung ¹⁾	
554 000	Kreis Borken	126	117	+4,5	5 182	4 993	+8,6	24,8
554 004	Ahaus, Stadt	9	9	-	495	490	+2,3	25,1
554 008	Bocholt, Stadt	14	13	+8,3	524	506	+21,1	21,9
554 012	Borken, Stadt	16	14	-12,5	715	687	-3,9	31,6
554 016	Gescher, Stadt	5	4	-33,3	106	82	-30,5	.
554 020	Gronau (Westf.), Stadt	14	13	+8,3	512	490	+19,2	24,7
554 024	Heek	2	2	x	159	159	x	.
554 028	Heiden	3	3	-	132	132	-	31,9
554 032	Isselburg, Stadt	4	4	-20,0	107	107	-	32,6
554 036	Legden	10	7	+133,3	687	605	+13,5	25,0
554 040	Raesfeld	7	7	-	259	259	-	13,1
554 044	Reken	7	7	-	315	315	-	19,9
554 048	Rhede, Stadt	5	5	+25,0	100	100	+13,6	18,1
554 052	Schöppingen	5	5	+25,0	142	142	+20,3	14,2
554 056	Stadtlohn, Stadt	4	4	-	138	138	-	46,2
554 060	Südlohn	4	4	-	168	168	-	25,7
554 064	Velen	9	8	+14,3	392	382	+9,5	24,4
554 068	Vreden, Stadt	8	8	-11,1	231	231	-7,6	22,2
558 000	Kreis Coesfeld	89	86	+2,4	2 987	2 846	-1,4	22,8
558 004	Ascheberg	9	9	+12,5	382	382	+7,9	18,8
558 008	Billerbeck, Stadt	7	7	-12,5	394	394	-7,9	37,0
558 012	Coesfeld, Stadt	10	9	-10,0	404	326	-19,3	24,6
558 016	Dülmen, Stadt	17	16	-	570	529	-4,9	18,1
558 020	Havixbeck	8	8	+33,3	204	204	+14,0	29,0
558 024	Lüdinghausen, Stadt	8	8	+14,3	170	170	+11,1	16,8
558 028	Nordkirchen	3	3	-40,0	48	48	-38,5	16,4
558 032	Nottuln	10	10	-	380	372	+0,3	22,9
558 036	Olfen, Stadt	4	4	+33,3	72	72	+41,2	16,0
558 040	Rosendahl	4	3	-	135	121	+11,0	11,8
558 044	Senden	9	9	+12,5	228	228	+12,3	22,0
562 000	Kreis Recklinghausen	108	101	+8,6	4 807	4 610	+4,7	31,0
562 004	Castrop-Rauxel, Stadt	9	7	+16,7	341	293	-	25,9
562 008	Datteln, Stadt	5	5	+25,0	253	253	+5,4	.
562 012	Dorsten, Stadt	24	22	-	725	680	+8,8	25,0
562 014	Gladbeck, Stadt	6	6	-	482	482	-	29,4
562 016	Haltern am See, Stadt	20	19	-	846	831	+1,7	38,4
562 020	Herten, Stadt	7	7	-	243	243	-	34,9
562 024	Marl, Stadt	12	10	+42,9	500	426	+15,1	25,7
562 028	Oer-Erkenschwick, Stadt	7	7	+40,0	559	559	+13,2	24,4
562 032	Recklinghausen, Stadt	14	14	-	774	759	-1,9	30,4
562 036	Waltrop, Stadt	4	4	+33,3	84	84	+29,2	.
566 000	Kreis Steinfurt	173	167	+3,7	5 148	5 015	+2,5	29,0
566 004	Altenberge	3	3	-	102	102	-	35,5
566 008	Emsdetten, Stadt	9	8	-	308	252	-9,4	30,5
566 012	Greven, Stadt	10	10	-	362	362	-	18,8
566 016	Hörstel, Stadt	12	12	-	273	273	+0,7	31,0
566 020	Hopsten	6	5	-	178	164	-	26,1
566 024	Horstmar, Stadt	4	4	+33,3	71	71	+73,2	21,9
566 028	Ibbenbüren, Stadt	12	12	+33,3	387	387	+22,9	26,1
566 032	Ladbergen	7	7	+16,7	161	161	+21,1	22,2
566 036	Laer	3	2	-33,3	77	64	-16,9	.
566 040	Lengerich, Stadt	6	6	-14,3	132	132	-18,5	26,8
566 044	Lienen	10	10	+11,1	212	209	+3,5	14,2
566 048	Lotte	-	-	-	-	-	-	-
566 052	Metelen	6	6	-	136	136	-	26,6
566 056	Mettingen	5	5	-	194	194	-	26,3
566 060	Neuenkirchen	4	4	-	123	123	-	21,1
566 064	Nordwalde	4	4	-	141	141	-	.
566 068	Ochtrup, Stadt	3	3	-	70	70	+11,1	19,0
566 072	Recke	7	6	-	138	127	-	24,1
566 076	Rheine, Stadt	21	21	+10,5	640	639	+3,9	31,0
566 080	Saerbeck	5	5	-	195	195	+4,3	30,8
566 084	Steinfurt, Stadt	11	10	-16,7	270	258	-12,2	21,2
566 088	Tecklenburg, Stadt	19	19	+18,8	745	745	+10,7	44,9
566 092	Westerkappeln	2	2	-	28	25	-10,7	.
566 096	Wettringen	4	3	-25,0	205	185	-9,8	.

Anmerkungen siehe Seite 10

April

Amtliche Schlüsselnummer	Verwaltungsbezirk	Betriebe			Betten			Mittlere Auslastung der angebotenen Betten ²⁾
		insgesamt	geöffnete	Veränderung ¹⁾	insgesamt	angebotene	Veränderung ¹⁾	
570 000	Kreis Warendorf	81	80	+8,1	2 437	2 414	+4,1	27,7
570 004	Ahlen, Stadt	12	12	+20,0	303	302	+9,0	20,1
570 008	Beckum, Stadt	8	8	–	226	226	–0,9	23,4
570 012	Beelen	2	2	–	32	32	–	.
570 016	Drensteinfurt, Stadt	5	5	+66,7	101	99	+43,5	.
570 020	Ennigerloh, Stadt	4	4	–	103	103	+2,0	29,4
570 024	Everswinkel	5	5	–	150	150	–	29,3
570 028	Oelde, Stadt	9	8	–11,1	394	383	–1,0	31,6
570 032	Ostbevern	4	4	+33,3	59	59	+25,5	22,0
570 036	Sassenberg, Stadt	4	4	–	80	80	–	35,2
570 040	Sendenhorst, Stadt	5	5	–	124	122	–1,6	25,2
570 044	Telgte, Stadt	5	5	–	173	173	+0,6	29,2
570 048	Wadersloh	3	3	–	98	98	+12,6	18,8
570 052	Warendorf, Stadt	15	15	+15,4	594	587	+4,1	35,3
500 000	Reg.-Bez. Münster	692	663	+4,9	29 276	28 426	+3,9	31,9
711 000	Kreisfreie Stadt Bielefeld	63	62	–	4 126	4 085	+0,2	32,6
754 000	Kreis Gütersloh	101	97	+3,2	3 452	3 361	+1,5	26,9
754 004	Borgholzhausen, Stadt	3	3	–	80	80	–	24,5
754 008	Gütersloh, Stadt	19	19	–	817	817	–	29,9
754 012	Halle (Westf.), Stadt	10	9	+12,5	434	419	+5,0	28,9
754 016	Harsewinkel, Stadt	9	9	–	384	384	–	28,9
754 020	Herzebrock-Clarholz	3	3	–25,0	73	73	–19,8	.
754 024	Langenberg	3	2	–	71	41	–	.
754 028	Rheda-Wiedenbrück, Stadt	12	11	+10,0	463	454	+3,2	30,0
754 032	Rietberg, Stadt	7	7	+16,7	173	172	+19,4	22,3
754 036	Schloß Holte-Stukenbrock	11	10	–9,1	294	284	–3,4	22,0
754 040	Steinhagen	4	4	+33,3	110	110	+37,5	15,4
754 044	Verl	8	8	+14,3	207	181	–6,7	28,4
754 048	Versmold, Stadt	4	4	–	194	194	–	23,2
754 052	Werther (Westf.), Stadt	8	8	–	152	152	–	27,7
758 000	Kreis Herford	73	67	–1,5	3 148	3 028	–0,9	37,2
758 004	Bünde, Stadt	9	8	–	282	259	–	53,6
758 008	Enger, Stadt	1	1	–	19	19	–	.
758 012	Herford, Stadt	16	16	–	577	575	–0,3	21,9
758 016	Hiddenhausen	6	6	–	213	213	–	15,1
758 020	Kirchlengern	2	1	–50,0	29	17	–41,4	.
758 024	Löhne, Stadt	11	9	–10,0	606	575	–3,5	45,1
758 028	Rödinghausen	8	8	+14,3	246	246	+8,4	33,7
758 032	Spenge, Stadt	3	3	–	67	67	–	.
758 036	Vlotho, Stadt	17	15	–	1 109	1 057	–1,1	44,9
762 000	Kreis Höxter	173	157	+1,3	7 960	7 337	–1,4	44,4
762 004	Bad Driburg, Stadt	59	51	–	3 538	3 270	–0,9	66,0
762 008	Beverungen, Stadt	23	20	+11,1	756	648	+8,7	17,6
762 012	Borgentreich, Stadt	1	1	–	10	10	–	.
762 016	Brakel, Stadt	11	11	–	612	491	–19,8	25,2
762 020	Höxter, Stadt	26	24	+9,1	938	863	+1,3	23,9
762 024	Marienmünster, Stadt	13	11	–15,4	350	315	–6,0	20,6
762 028	Nieheim, Stadt	11	11	–	739	739	–	27,5
762 032	Steinheim, Stadt	3	3	–	80	80	–	.
762 036	Warburg, Stadt	19	19	–	638	638	+0,9	39,5
762 040	Willebadessen, Stadt	7	6	–	299	283	–	33,7
766 000	Kreis Lippe	338	315	–2,5	14 167	13 211	–5,0	37,1
766 004	Augustdorf	1	1	–	15	15	–	.
766 008	Bad Salzuflen, Stadt	100	93	–8,8	4 913	4 790	–4,7	52,6
766 012	Barntrup, Stadt	2	2	–	34	34	–	.
766 016	Blomberg, Stadt	9	9	–10,0	561	542	–3,2	22,7
766 020	Detmold, Stadt	23	22	–	957	936	+1,4	34,9
766 024	Dörentrup	11	10	–9,1	347	301	–13,3	31,3
766 028	Extertal	13	13	–	973	973	+0,1	13,9
766 032	Horn-Bad Meinberg, Stadt	81	73	–3,9	3 231	2 696	–12,9	38,2

Anmerkungen siehe Seite 10

gungsstätten nach Verwaltungsbezirken

2002

Ankünfte				Übernachtungen				Mittlere Aufenthaltsdauer ³⁾		Amtliche Schlüsselnummer
aller Gäste	Veränderung ¹⁾	ausländischer Gäste	Veränderung ¹⁾	aller Gäste	Veränderung ¹⁾	ausländischer Gäste	Veränderung ¹⁾	aller Gäste	ausländischer Gäste	
9 664	+7,8	1 016	+11,5	20 043	-2,8	2 409	+13,2	2,1	2,4	570 000
1 077	-6,9	178	-9,2	1 818	-16,1	308	+4,4	1,7	1,7	570 004
1 057	+30,7	80	+14,3	1 584	+37,6	97	-14,2	1,5	1,2	570 008
.	570 012
.	570 016
528	+51,3	66	x	910	-1,9	130	x	1,7	2,0	570 020
346	-21,5	34	+88,9	1 318	-29,6	101	+146,3	3,8	3,0	570 024
1 419	-1,9	318	+26,7	3 630	+21,9	684	+26,2	2,6	2,2	570 028
167	+15,2	9	-	390	+27,0	11	-35,3	2,3	1,2	570 032
233	+6,4	22	+450,0	845	-5,7	153	+155,0	3,6	7,0	570 036
391	-15,9	64	-29,7	922	-8,8	243	-28,5	2,4	3,8	570 040
909	-14,7	30	-26,8	1 518	-3,9	61	+3,4	1,7	2,0	570 044
253	+1,6	10	-60,0	554	-49,0	20	-52,4	2,2	2,0	570 048
3 102	+24,5	175	-5,9	6 224	-2,3	513	-12,8	2,0	2,9	570 052
128 308	+13,5	13 293	+6,8	269 580	+3,9	24 591	+1,9	2,1	1,8	500 000
21 456	+7,5	2 648	+13,5	39 840	+0,9	5 782	+11,7	1,9	2,2	711 000
14 882	+0,5	1 657	-6,0	27 061	-2,5	3 833	-17,6	1,8	2,3	754 000
389	+27,1	47	+27,0	588	+8,1	88	-17,8	1,5	1,9	754 004
3 681	-1,7	672	-7,8	7 337	-9,5	1 596	-31,0	2,0	2,4	754 008
2 206	+7,4	147	-9,8	3 633	-9,6	256	-17,9	1,6	1,7	754 012
1 715	-19,5	232	-11,1	3 326	+2,2	593	-3,6	1,9	2,6	754 016
.	754 020
.	754 024
2 604	+7,6	229	+15,1	4 022	+6,7	306	-8,9	1,5	1,3	754 028
619	+43,0	16	+14,3	1 150	+16,0	31	+3,3	1,9	1,9	754 032
1 055	-16,2	76	-18,3	1 878	-18,3	313	+31,5	1,8	4,1	754 036
260	-3,7	24	x	507	-7,8	36	+500,0	2,0	1,5	754 040
882	+25,1	122	+9,9	1 541	+28,8	346	+56,6	1,7	2,8	754 044
583	+15,0	36	+71,4	1 350	+48,2	85	+269,6	2,3	2,4	754 048
652	-13,0	28	-68,2	1 261	-19,0	59	-76,7	1,9	2,1	754 052
8 612	+0,7	887	-17,9	33 746	-9,7	2 033	-20,1	3,9	2,3	758 000
404	-16,4	24	-42,9	4 151	+3,2	50	-16,7	10,3	2,1	758 004
.	758 008
2 356	+17,5	361	+9,1	3 771	+3,5	623	-12,7	1,6	1,7	758 012
576	-22,7	34	+13,3	966	-13,7	73	+23,7	1,7	2,1	758 016
.	758 020
1 274	+11,0	47	-62,7	7 776	-9,5	285	+42,5	6,1	6,1	758 024
942	+1,1	22	+340,0	2 484	-40,9	44	+120,0	2,6	2,0	758 028
.	758 032
2 871	-1,2	384	-25,7	14 239	-2,4	924	-35,6	5,0	2,4	758 036
18 338	-	884	-15,8	94 771	-7,1	2 519	-12,4	5,2	2,8	762 000
5 698	-2,1	80	-38,5	63 514	-3,7	211	-60,4	11,1	2,6	762 004
1 450	-21,5	43	-66,7	3 328	-31,3	83	-73,2	2,3	1,9	762 008
.	762 012
1 375	-1,9	23	-64,1	3 501	-11,5	68	-72,6	2,5	3,0	762 016
3 295	+1,4	235	+19,3	6 192	-13,9	580	+20,1	1,9	2,5	762 020
405	-25,6	39	-35,0	1 942	-39,7	197	-45,4	4,8	5,1	762 024
1 573	-1,9	180	-14,7	5 826	-18,7	696	+41,5	3,7	3,9	762 028
.	762 032
3 266	+20,3	200	-10,3	7 532	+8,5	385	+19,9	2,3	1,9	762 036
680	+16,2	71	+294,4	2 058	+18,8	256	+422,4	3,0	3,6	762 040
29 157	-1,1	2 657	+11,8	146 775	-10,3	6 314	-3,9	5,0	2,4	766 000
8 875	+2,4	560	-1,6	75 443	-7,0	1 206	+4,7	8,5	2,2	766 004
.	766 008
.	766 012
1 726	-1,4	50	-75,8	3 687	-32,5	146	-79,9	2,1	2,9	766 016
5 310	+15,7	879	+50,8	9 801	+5,0	1 353	+34,0	1,8	1,5	766 020
770	-4,2	8	-60,0	2 829	-25,1	10	-71,4	3,7	1,3	766 024
978	-18,5	64	-51,1	4 072	-25,8	221	-35,0	4,2	3,5	766 028
5 030	-1,6	466	+49,4	30 551	-11,2	1 342	+5,0	6,1	2,9	766 032

Noch: 2.1 Kapazität und Leistung der Beherber

April

Amtliche Schlüsselnummer	Verwaltungsbezirk	Betriebe			Betten			Mittlere Auslastung der angebotenen Betten ²⁾
		insgesamt	geöffnete	Veränderung ¹⁾	insgesamt	angebotene	Veränderung ¹⁾	
	Noch: Kreis Lippe							
766 036	Kalletal	11	10	+25,0	245	233	+22,6	10,9
766 040	Lage, Stadt	20	19	+11,8	619	606	+5,2	14,8
766 044	Lemgo, Stadt	13	13	-	338	332	-1,8	23,9
766 048	Leopoldshöhe	3	3	+200,0	51	51	+183,3	25,8
766 052	Lügde, Stadt	16	14	-6,7	583	500	-11,3	18,8
766 056	Oerlinghausen, Stadt	10	10	+11,1	566	522	-5,8	47,5
766 060	Schieder-Schwalenberg, Stadt	22	20	-	700	646	-2,9	18,4
766 064	Schlangen	3	3	-	34	34	-	11,7
770 000	Kreis Minden-Lübbecke	148	142	-0,7	8 586	8 319	+0,1	49,1
770 004	Bad Oeynhausen, Stadt	45	43	-	4 547	4 443	+0,3	62,2
770 008	Espelkamp, Stadt	5	5	-	207	199	-3,9	32,4
770 012	Hille	6	6	-	189	182	-	62,7
770 016	Hüllhorst	5	5	-16,7	220	220	-3,9	26,2
770 020	Lübbecke, Stadt	3	3	-25,0	79	79	-11,2	13,9
770 024	Minden, Stadt	17	16	-	774	764	+7,8	28,6
770 028	Petershagen, Stadt	17	17	+13,3	665	660	+4,8	39,2
770 032	Porta Westfalica, Stadt	17	16	-	726	685	+2,4	23,7
770 036	Preußisch-Oldendorf, Stadt	19	18	-5,3	854	814	-3,9	46,1
770 040	Rahden, Stadt	6	5	-16,7	175	123	-29,7	25,6
770 044	Stemwede	8	8	+14,3	150	150	+6,4	18,7
774 000	Kreis Paderborn	132	129	+1,6	5 404	5 287	-0,1	40,7
774 004	Altenbeken	8	8	-	112	112	-	19,7
774 008	Bad Lippspringe, Stadt	26	25	-10,7	1 502	1 473	-6,2	62,1
774 012	Borchen	10	10	-	332	332	-	36,2
774 016	Büren, Stadt	12	12	-	416	416	+1,7	32,4
774 020	Delbrück, Stadt	6	6	+20,0	231	231	+12,7	29,4
774 024	Hövelhof	9	9	+50,0	233	233	+42,9	16,7
774 028	Lichtenau, Stadt	14	12	-	552	527	-0,4	11,4
774 032	Paderborn, Stadt	25	25	-	1 059	1 004	-4,3	44,0
774 036	Salzkotten, Stadt	4	4	-	103	103	-	24,7
774 040	Bad Wünnenberg, Stadt	18	18	+5,9	864	856	+4,6	37,6
700 000	Reg.-Bez. Detmold	1 028	969	-0,3	46 843	44 628	-1,7	39,8
	Kreisfreie Städte							
911 000	Bochum	41	39	+8,3	3 242	3 198	+2,7	41,3
913 000	Dortmund	72	69	+11,3	5 207	5 091	+12,5	38,5
914 000	Hagen	26	23	-4,2	1 104	1 030	+2,5	32,8
915 000	Hamm	26	25	-	998	962	-1,5	32,5
916 000	Herne	10	10	-	493	493	-	24,7
954 000	Ennepe-Ruhr-Kreis	71	70	+2,9	3 281	3 218	+2,7	37,7
954 004	Breckerfeld, Stadt	5	5	+25,0	251	251	+10,6	28,1
954 008	Ennepetal, Stadt	6	5	-16,7	328	310	-5,5	.
954 012	Gevelsberg, Stadt	2	2	-	87	87	-	.
954 016	Hattingen, Stadt	14	14	-	537	532	+1,5	35,5
954 020	Herdecke, Stadt	7	7	-	406	406	+1,5	39,6
954 024	Schwelm, Stadt	9	9	+12,5	339	339	+4,3	41,7
954 028	Sprockhövel, Stadt	9	9	-	418	418	-	37,6
954 032	Wetter (Ruhr), Stadt	6	6	+20,0	280	280	+38,6	16,0
954 036	Witten, Stadt	13	13	-	635	595	-4,3	34,7
958 000	Hochsauerland Kreis	571	553	-0,2	26 113	25 436	-0,7	32,5
958 004	Arnsberg, Stadt	26	26	-	1 454	1 437	-1,0	36,7
958 008	Bestwig	18	16	-5,9	771	713	-5,3	20,8
958 012	Brilon, Stadt	38	37	-	1 473	1 449	-	31,3
958 016	Eslohe (Sauerland)	34	34	-	1 230	1 217	-0,8	33,2
958 020	Hallenberg, Stadt	18	17	-5,6	680	666	-1,5	23,6
958 024	Marsberg, Stadt	11	10	-	209	179	-	20,4
958 028	Medebach, Stadt	27	27	+8,0	3 993	3 974	+0,1	42,9
958 032	Meschede, Stadt	37	34	-2,9	1 457	1 276	-5,2	35,2
958 036	Olsberg, Stadt	42	40	+2,6	1 399	1 324	-0,9	35,7
958 040	Schmallenberg, Stadt	136	135	-	4 726	4 701	+0,7	38,7
958 044	Sundern (Sauerland), Stadt	40	39	-	1 486	1 443	-1,1	24,9
958 048	Winterberg, Stadt	144	138	-0,7	7 235	7 057	-0,5	24,2

Anmerkungen siehe Seite 10

gungsstätten nach Verwaltungsbezirken

2002

Ankünfte				Übernachtungen				Mittlere Aufenthaltsdauer ³⁾		Ämliche Schlüsselnummer
aller Gäste	Veränderung ¹⁾	ausländischer Gäste	Veränderung ¹⁾	aller Gäste	Veränderung ¹⁾	ausländischer Gäste	Veränderung ¹⁾	aller Gäste	ausländischer Gäste	
198	-23,6	2	-77,8	760	-14,2	9	-59,1	3,8	4,5	766 036
1 112	-16,8	22	+10,0	2 686	-37,0	166	+76,6	2,4	7,5	766 040
976	-28,4	72	+53,2	2 382	-10,2	212	-9,0	2,4	2,9	766 044
156	+231,9	15	x	394	+107,4	29	x	2,5	1,9	766 048
1 056	-18,9	173	+343,6	2 814	-21,6	439	+215,8	2,7	2,5	766 052
1 674	+2,7	65	+80,6	7 431	+3,7	166	+56,6	4,4	2,6	766 056
1 148	-9,2	278	-27,8	3 570	-28,6	986	-26,5	3,1	3,5	766 060
31	-47,5	1	-80,0	119	-24,2	27	-48,1	3,8	27,0	766 064
21 730	+2,3	2 304	+0,4	122 456	-4,3	4 990	+2,6	5,6	2,2	770 000
8 770	+0,8	1 068	-1,7	82 814	-3,5	2 062	+0,6	9,4	1,9	770 004
894	+23,5	94	-15,3	1 932	+7,5	299	-46,5	2,2	3,2	770 008
511	-6,9	6	+50,0	3 425	+5,5	73	+421,4	6,7	12,2	770 012
1 004	+0,8	25	-45,7	1 731	-21,7	66	-42,6	1,7	2,6	770 016
250	-18,3	52	+57,6	329	-31,6	64	-4,5	1,3	1,2	770 020
4 263	+15,8	728	+78,4	6 560	+6,1	1 418	+49,7	1,5	1,9	770 024
1 093	-14,9	23	-60,3	7 755	-15,6	107	+39,0	7,1	4,7	770 028
2 758	-2,2	222	-44,8	4 861	-15,7	463	-32,9	1,8	2,1	770 032
1 457	+15,8	25	-51,0	11 264	+1,0	192	+42,2	7,7	7,7	770 036
452	-34,8	58	-22,7	944	-34,8	229	+69,6	2,1	3,9	770 040
278	+20,3	3	-85,0	841	+35,0	17	-77,3	3,0	5,7	770 044
18 255	+7,5	1 843	+22,8	64 147	+6,2	4 681	+14,4	3,5	2,5	774 000
107	-13,0	24	-	661	-5,7	181	+5,2	6,2	7,5	774 004
4 030	+12,3	268	+44,1	27 450	+14,5	617	-14,8	6,8	2,3	774 008
914	+25,7	21	+75,0	3 609	-6,7	106	+140,9	3,9	5,0	774 012
1 859	+17,1	132	+51,7	4 039	+31,5	349	+200,9	2,2	2,6	774 016
1 084	+21,1	56	-9,7	1 781	-10,4	94	-14,5	1,6	1,7	774 020
668	+21,7	38	+18,8	1 170	+35,9	230	+223,9	1,8	6,1	774 024
725	+13,8	64	+8,5	1 797	-0,7	325	+53,3	2,5	5,1	774 028
6 727	+3,0	1 089	+24,7	13 226	-2,5	2 445	+10,2	2,0	2,2	774 032
543	+9,9	80	+21,2	764	+11,5	151	+16,2	1,4	1,9	774 036
1 598	-13,9	71	-29,0	9 650	-2,5	183	-37,8	6,0	2,6	774 040
132 430	+2,4	12 880	+3,9	528 796	-5,3	30 152	-2,0	4,0	2,3	700 000
22 759	+6,3	3 309	+52,1	39 614	+4,5	7 941	+44,3	1,7	2,4	911 000
34 384	+37,7	4 896	+26,4	58 800	+34,9	9 598	+29,7	1,7	2,0	913 000
5 496	+14,8	859	+15,0	9 921	+6,2	1 647	+24,5	1,8	1,9	914 000
5 482	-8,3	1 172	+69,9	9 377	-5,2	1 645	+29,0	1,7	1,4	915 000
1 860	+8,8	81	-19,8	3 660	-4,0	183	-25,3	2,0	2,3	916 000
13 742	+7,9	1 476	+64,9	35 077	+3,0	4 025	+116,3	2,6	2,7	954 000
868	-7,4	29	+866,7	2 113	-15,4	72	+500,0	2,4	2,5	954 004
.	954 008
.	954 012
2 508	+3,7	331	+62,3	5 663	-3,0	1 116	+158,3	2,3	3,4	954 016
1 719	+25,7	90	+119,5	4 406	+18,8	217	+161,4	2,6	2,4	954 020
1 884	+28,9	255	+44,9	3 956	+38,0	634	+86,5	2,1	2,5	954 024
1 329	-1,8	83	-53,9	4 108	-0,4	177	-30,6	3,1	2,1	954 028
886	+0,8	148	+300,0	1 343	-16,1	230	+173,8	1,5	1,6	954 032
3 051	+0,9	418	+161,3	6 164	+1,4	1 161	+157,4	2,0	2,8	954 036
62 355	-11,4	9 621	-1,8	244 137	-17,5	38 656	-0,5	3,9	4,0	958 000
4 437	-3,3	638	+6,7	15 828	+3,8	1 743	+22,0	3,6	2,7	958 004
1 611	+1,1	143	+40,2	4 286	-26,7	509	+63,7	2,7	3,6	958 008
3 202	-6,3	513	+24,2	13 624	-14,1	1 886	+64,1	4,3	3,7	958 012
2 273	-6,5	151	+14,4	12 104	-12,7	504	+41,6	5,3	3,3	958 016
1 348	-5,9	475	-7,8	4 699	-24,1	1 557	-10,7	3,5	3,3	958 020
505	+2,6	59	-9,2	1 095	-0,4	131	-5,1	2,2	2,2	958 024
11 642	-33,3	3 423	-3,6	50 687	-36,1	15 562	-5,9	4,4	4,5	958 028
4 435	+24,8	307	+23,3	13 472	+4,8	713	+30,6	3,0	2,3	958 032
3 847	+16,9	494	+18,5	14 185	+12,0	1 405	+26,0	3,7	2,8	958 036
10 893	-7,6	1 150	+1,8	54 259	-11,0	5 831	-4,5	5,0	5,1	958 040
4 021	-22,4	196	+28,1	10 769	-18,4	334	-4,8	2,7	1,7	958 044
14 141	-6,9	2 072	-16,0	49 129	-16,5	8 481	-6,6	3,5	4,1	958 048

April

Amtliche Schlüsselnummer	Verwaltungsbezirk	Betriebe			Betten			Mittlere Auslastung der angebotenen Betten ²⁾
		insgesamt	geöffnete	Veränderung ¹⁾	insgesamt	angebotene	Veränderung ¹⁾	
962 000	Märkischer Kreis	128	121	+6,1	4 674	4 428	+1,0	30,0
962 004	Altena, Stadt	10	9	-	340	316	+2,3	24,2
962 008	Balve, Stadt	8	8	-	376	376	-	35,7
962 012	Halver, Stadt	3	3	-	66	66	-	27,5
962 016	Hemer, Stadt	3	3	-	306	306	-	.
962 020	Herscheid	6	6	+20,0	105	105	+12,9	15,2
962 024	Iserlohn, Stadt	18	16	-5,9	718	598	-10,5	34,0
962 028	Kierspe, Stadt	5	5	+25,0	72	71	+16,4	9,8
962 032	Lüdenscheid, Stadt	15	14	+7,7	753	744	+4,6	29,9
962 036	Meinerzhagen, Stadt	19	18	-	825	787	-	31,2
962 040	Menden (Sauerland), Stadt	14	13	+30,0	267	252	+24,8	22,9
962 044	Nachrodt-Wiblingwerde	6	5	-	382	372	-	22,7
962 048	Neuenrade, Stadt	6	6	+20,0	142	113	-5,0	34,1
962 052	Plettenberg, Stadt	7	7	+16,7	169	169	+6,3	21,8
962 056	Schalksmühle	1	1	-	11	11	-	.
962 060	Werdohl, Stadt	7	7	-	142	142	-	15,7
966 000	Kreis Olpe	163	157	+4,0	5 694	5 513	+4,1	23,7
966 004	Attendorn, Stadt	30	30	+7,1	905	905	+10,1	29,5
966 008	Drolshagen, Stadt	15	12	-	312	241	-1,6	15,2
966 012	Finnentrop	10	9	-	438	415	-	13,1
966 016	Kirchhundem	27	26	+4,0	1 039	994	+8,3	21,7
966 020	LenneStadt, Stadt	48	47	+2,2	1 539	1 497	+1,1	29,3
966 024	Olpe, Stadt	21	21	-	1 127	1 127	+1,6	20,6
966 028	Wenden	12	12	+20,0	334	334	+9,2	18,2
970 000	Kreis Siegen-Wittgenstein	160	152	-1,9	6 316	5 942	-3,3	47,9
970 004	Bad Berleburg, Stadt	43	43	-	2 142	2 127	-0,5	63,0
970 008	Burbach	8	7	-12,5	241	219	-9,1	50,2
970 012	Erndtebrück	1	1	-	16	16	-	.
970 016	Freudenberg, Stadt	10	9	-	396	301	-0,7	20,2
970 020	Hilchenbach, Stadt	17	15	-6,3	768	730	-3,4	45,1
970 024	Kreuztal, Stadt	10	10	+25,0	158	158	+26,4	15,6
970 028	Bad Laasphe, Stadt	20	18	-5,3	1 105	936	-9,7	47,7
970 032	Netphen, Stadt	15	14	-6,7	321	298	-7,2	25,6
970 036	Neunkirchen	3	3	-	51	51	-	.
970 040	Siegen, Stadt	23	23	-	808	807	-4,4	42,8
970 044	Wilnsdorf	10	9	-10,0	310	299	-3,5	29,5
974 000	Kreis Soest	187	179	+3,5	9 335	8 983	+2,5	42,9
974 004	Anröchte	2	2	-	41	41	-	.
974 008	Bad Sassendorf	42	42	+2,4	2 393	2 387	+0,6	60,2
974 012	Ense	3	3	+50,0	51	51	+45,7	19,5
974 016	Erwitte, Stadt	22	21	-	1 059	887	-8,7	51,4
974 020	Geseke, Stadt	3	3	-	751	751	-	19,7
974 024	Lippetal	5	5	-	56	56	-	10,1
974 028	Lippstadt, Stadt	36	35	-2,8	1 995	1 961	+1,3	54,5
974 032	Möhnesee	22	20	+5,3	1 104	1 051	-0,3	27,4
974 036	Rüthen, Stadt	7	7	-	283	283	+0,4	25,9
974 040	Soest, Stadt	17	15	+7,1	749	709	+10,3	23,8
974 044	Warstein, Stadt	17	15	-6,3	507	460	-3,8	22,5
974 048	Welver	2	2	+100,0	42	42	+50,0	.
974 052	Werl, Stadt	6	6	+100,0	257	257	+252,1	24,4
974 056	Wickede (Ruhr)	3	3	-	47	47	-	32,3
978 000	Kreis Unna	64	61	+7,0	2 474	2 336	+4,6	29,9
978 004	Bergkamen, Stadt	4	4	+300,0	87	87	+357,9	16,0
978 008	Bönen	1	1	-	13	13	-	.
978 012	Fröndenberg, Stadt	3	3	-	100	98	-2,0	21,8
978 016	Holzwickede	3	3	-	215	215	-	.
978 020	Kamen, Stadt	9	9	+12,5	279	279	+3,3	45,7
978 024	Lünen, Stadt	9	8	-	518	495	-	22,0
978 028	Schwerte, Stadt	11	10	-16,7	435	355	-7,1	29,2
978 032	Selm, Stadt	4	3	+50,0	90	68	+25,9	23,7
978 036	Unna, Stadt	10	10	-	445	438	+2,6	29,7
978 040	Werne, Stadt	10	10	+11,1	292	288	+11,6	31,0
900 000	Reg.-Bez. Arnsberg	1 519	1 459	+2,1	68 931	66 630	+1,5	35,4
	Nordrhein-Westfalen	5 646	5 402	+1,7	282 021	273 051	+2,6	37,5

gungsstätten nach Verwaltungsbezirken

2002

Ankünfte				Übernachtungen				Mittlere Aufenthaltsdauer ³⁾		Amtliche Schlüsselnummer
aller Gäste	Veränderung ¹⁾	ausländischer Gäste	Veränderung ¹⁾	aller Gäste	Veränderung ¹⁾	ausländischer Gäste	Veränderung ¹⁾	aller Gäste	ausländischer Gäste	
17 147	+13,7	1 465	+45,8	39 337	+6,5	2 957	+29,1	2,3	2,0	962 000
1 297	+2,7	59	-15,7	2 108	-10,0	114	-16,2	1,6	1,9	962 004
1 482	+17,3	7	-56,3	4 022	+12,4	7	-86,8	2,7	1,0	962 008
500	+197,6	15	+36,4	545	+51,8	18	-35,7	1,1	1,2	962 012
.	962 016
246	-2,0	32	-31,9	480	+4,6	47	-56,9	2,0	1,5	962 020
3 302	+42,9	394	+79,9	6 005	+34,5	832	+91,3	1,8	2,1	962 024
66	-28,3	5	+400,0	159	-37,4	25	+13,6	2,4	5,0	962 028
3 563	+3,5	513	+99,6	6 666	+6,1	994	+43,8	1,9	1,9	962 032
3 010	+19,8	122	+93,7	7 355	+1,9	230	+42,9	2,4	1,9	962 036
970	+28,5	45	-4,3	1 705	+25,3	116	+48,7	1,8	2,6	962 040
788	-21,7	34	+36,0	2 532	-35,4	62	+19,2	3,2	1,8	962 044
588	+9,5	116	-27,0	1 156	+14,5	220	-20,9	2,0	1,9	962 048
582	+14,6	59	+195,0	1 106	+5,3	181	+105,7	1,9	3,1	962 052
.	962 056
332	-17,4	36	+5,9	670	-26,0	66	+11,9	2,0	1,8	962 060
17 308	+1,5	1 112	+45,5	39 018	-14,5	2 897	+40,6	2,3	2,6	966 000
3 610	+10,9	327	+47,3	8 018	+6,7	759	+34,6	2,2	2,3	966 004
423	-6,8	100	+108,3	1 096	-18,8	265	+55,0	2,6	2,7	966 008
648	-15,6	52	-5,5	1 637	-17,9	141	+0,7	2,5	2,7	966 012
2 377	-11,1	172	+45,8	6 442	-23,9	510	+47,0	2,7	3,0	966 016
5 799	+6,2	328	+26,6	13 027	-4,7	772	+11,9	2,2	2,4	966 020
3 342	-5,9	107	+386,4	6 974	-36,8	413	+443,4	2,1	3,9	966 024
1 109	+24,3	26	-35,0	1 824	+14,3	37	-48,6	1,6	1,4	966 028
17 972	+8,9	2 051	+15,2	84 817	-1,6	5 176	+25,1	4,7	2,5	970 000
3 079	+3,4	107	+42,7	40 210	-5,7	209	+16,1	13,1	2,0	970 004
716	-24,6	27	-68,6	3 296	+2,4	55	-85,3	4,6	2,0	970 008
.	970 012
1 082	+12,5	154	-6,1	1 820	+26,7	258	-20,4	1,7	1,7	970 016
1 562	-7,3	102	+20,0	9 369	+6,6	255	+14,3	6,0	2,5	970 020
526	+26,1	48	+41,2	739	-11,0	65	+20,4	1,4	1,4	970 024
2 709	+7,2	321	-21,5	13 405	-9,0	838	-26,2	4,9	2,6	970 028
1 028	+3,9	39	+56,0	2 291	-27,7	124	+30,5	2,2	3,2	970 032
.	970 036
5 825	+27,5	1 171	+38,4	10 343	+25,4	2 840	+74,3	1,8	2,4	970 040
1 243	+4,9	65	+140,7	2 647	-1,2	247	+243,1	2,1	3,8	970 044
24 704	+17,8	1 233	-2,4	115 453	+0,4	2 609	-29,8	4,7	2,1	974 000
4 644	+4,1	65	+170,8	42 987	-1,3	168	+330,8	9,3	2,6	974 004
154	+15,8	12	-14,3	298	+19,7	35	+16,7	1,9	2,9	974 008
1 771	-1,2	34	-73,8	13 668	-2,6	110	-76,0	7,7	3,2	974 012
2 191	+37,0	85	+4,9	4 429	+9,0	108	-39,7	2,0	1,3	974 016
88	+41,9	17	+21,4	170	-19,0	25	-30,6	1,9	1,5	974 020
5 054	+5,0	220	+8,4	32 038	-4,7	482	+32,4	6,3	2,2	974 024
3 200	+11,2	81	-72,1	8 627	-15,3	277	-84,5	2,7	3,4	974 028
964	+61,7	30	-33,3	2 202	+38,6	44	-37,1	2,3	1,5	974 032
3 340	+28,0	394	+70,6	5 059	+32,0	607	+72,9	1,5	1,5	974 036
1 202	+5,4	208	+13,0	3 104	+39,1	568	+79,7	2,6	2,7	974 040
.	974 044
1 500	+203,6	59	+126,9	1 842	+136,5	103	+171,1	1,2	1,7	974 048
247	+7,4	8	-27,3	456	+8,6	10	-64,3	1,8	1,3	974 052
11 659	+21,5	1 484	-0,7	20 849	+16,0	3 110	+10,0	1,8	2,1	978 000
138	+885,7	14	+600,0	417	+104,4	91	+658,3	3,0	6,5	978 004
.	978 008
388	-19,2	5	-89,4	640	-31,8	13	-90,5	1,6	2,6	978 012
.	978 016
1 926	+2,1	183	-19,0	3 827	+30,8	317	-27,3	2,0	1,7	978 020
1 951	+31,8	189	+101,1	3 271	+36,1	406	+149,1	1,7	2,1	978 024
1 665	+36,8	87	-17,1	3 108	+12,2	283	+61,7	1,9	3,3	978 028
220	+115,7	8	x	484	+281,1	8	x	2,2	1,0	978 032
2 216	+12,0	282	+9,3	3 810	+4,9	681	+23,6	1,7	2,4	978 036
1 399	+19,3	441	+47,5	2 675	+6,4	950	+35,5	1,9	2,2	978 040
234 868	+6,2	28 759	+17,0	700 060	-4,9	80 444	+12,5	3,0	2,8	900 000
1 218 729	+12,3	222 339	+24,7	3 051 771	+6,0	523 380	+34,9	2,5	2,4	

2.2 Kapazität und Leistung der Beherbergungs

April

Lfd. Nr.	Gemeindegruppe Betriebsart	Betriebe			Betten			Mittlere Auslastung der angebotenen Betten ²⁾
		insgesamt	geöffnete	Veränderung ¹⁾	insgesamt	angebotene	Veränderung ¹⁾	
1	Mineral-, Moor-, Sole- und Thermalbäder	468	439	-3,3	27 258	25 919	-3,1	54,7
2	Hotels	111	106	+1,0	6 977	6 812	+1,7	36,3
3	Gasthöfe	21	20	-	331	319	+1,9	23,1
4	Pensionen	192	175	-6,9	4 566	4 187	-7,8	32,0
5	Hotels garnis	39	37	-2,6	1 857	1 790	-0,8	32,0
6	Erholungs-, Ferien- und Schulungsheime	20	20	+5,3	1 040	1 014	+2,7	41,1
7	Ferienhäuser, -wohnungen, -zentren	26	25	+4,2	559	546	+1,7	15,6
8	Hütten, Jugendherbergen u. Ä.	4	4	-	482	482	-	33,7
9	Vorsorge- und Reha-Kliniken	55	52	-7,1	11 446	10 769	-5,3	84,0
10	Heilklimatische Kurorte	177	167	-0,6	9 123	8 713	-2,4	30,1
11	Hotels	53	51	-	3 031	2 949	-0,7	28,1
12	Gasthöfe	15	15	-	317	317	+3,3	11,9
13	Pensionen	44	42	+5,0	829	792	+4,8	11,3
14	Hotels garnis	4	4	-	108	108	-	.
15	Erholungs-, Ferien- und Schulungsheime	27	24	-7,7	1 819	1 650	-7,9	38,9
16	Ferienhäuser, -wohnungen, -zentren	20	19	-5,0	1 972	1 950	-1,6	23,0
17	Hütten, Jugendherbergen u. Ä.	12	10	-	507	407	-13,6	9,0
18	Vorsorge- und Reha-Kliniken	2	2	-	540	540	-	.
19	Kneippkurorte	197	189	+2,7	8 076	7 833	+2,5	31,4
20	Hotels	76	69	-	3 148	2 960	+1,6	30,3
21	Gasthöfe	29	29	+3,6	463	463	+2,0	11,2
22	Pensionen	25	24	+9,1	549	530	+9,1	16,6
23	Hotels garnis	6	6	-14,3	221	217	-7,7	.
24	Erholungs-, Ferien- und Schulungsheime	19	19	+5,6	1 089	1 089	+1,9	35,5
25	Ferienhäuser, -wohnungen, -zentren	28	28	+7,7	1 108	1 076	+9,3	13,8
26	Hütten, Jugendherbergen u. Ä.	9	9	-	800	800	-	34,9
27	Vorsorge- und Reha-Kliniken	5	5	-	698	698	-	.
28	Kneippheilstädte	235	230	+1,8	9 358	9 031	+1,3	43,1
29	Hotels	60	58	+3,6	3 023	2 947	+4,6	33,5
30	Gasthöfe	40	40	+2,6	776	767	+1,5	20,2
31	Pensionen	56	56	+5,7	913	904	+5,5	24,6
32	Hotels garnis	10	10	-	214	214	+1,9	9,7
33	Erholungs-, Ferien- und Schulungsheime	13	11	-8,3	792	683	-4,7	35,8
34	Ferienhäuser, -wohnungen, -zentren	36	36	-	697	697	+10,1	17,1
35	Hütten, Jugendherbergen u. Ä.	5	5	-	397	397	-	28,4
36	Vorsorge- und Reha-Kliniken	15	14	-6,7	2 546	2 422	-4,1	83,7
37	Heilbäder zusammen	1 077	1 025	-0,7	53 815	51 496	-1,4	45,0
38	Hotels	300	284	+1,1	16 179	15 668	+1,7	33,2
39	Gasthöfe	105	104	+2,0	1 887	1 866	+2,0	17,1
40	Pensionen	317	297	-2,0	6 857	6 413	-3,4	27,3
41	Hotels garnis	59	57	-3,4	2 400	2 329	-1,2	28,2
42	Erholungs-, Ferien- und Schulungsheime	79	74	-1,3	4 740	4 436	-2,8	38,1
43	Ferienhäuser, -wohnungen, -zentren	110	108	+1,9	4 336	4 269	+3,2	18,8
44	Hütten, Jugendherbergen u. Ä.	30	28	-	2 186	2 086	-3,0	28,2
45	Vorsorge- und Reha-Kliniken	77	73	-6,4	15 230	14 429	-4,7	84,2

1) Veränderung gegenüber dem Vorjahresmonat in % - 2) mittlere Auslastung = (Übernachtungen / angebotene Bettentage) * 100 - 3) mittlere Aufenthalts

stätten nach Gemeindegruppen und Betriebsarten

2002

Ankünfte				Übernachtungen				Mittlere Aufenthaltsdauer ³⁾		Lfd. Nr.
aller Gäste	Veränderung ¹⁾	ausländischer Gäste	Veränderung ¹⁾	aller Gäste	Veränderung ¹⁾	ausländischer Gäste	Veränderung ¹⁾	aller Gäste	ausländischer Gäste	
68 736	+1,6	8 211	+3,5	423 191	-3,7	15 867	-2,0	6,2	1,9	1
36 320	+4,4	5 874	+9,7	74 284	-3,0	10 816	+2,9	2,0	1,8	2
1 091	+5,7	122	+3,4	2 215	+1,7	232	+38,9	2,0	1,9	3
4 879	-21,4	52	-76,3	39 930	-19,5	270	-56,2	8,2	5,2	4
8 124	+0,9	1 717	-9,6	17 165	+2,3	3 229	-15,0	2,1	1,9	5
3 487	+21,7	100	+233,3	12 456	+12,1	499	+565,3	3,6	5,0	6
361	+8,1	19	+26,7	2 518	-24,6	87	-40,0	7,0	4,6	7
2 193	-8,8	312	+13,5	4 880	-11,3	547	-22,3	2,2	1,8	8
12 281	+2,8	15	-34,8	269 743	-1,6	187	+10,0	22,0	12,5	9
19 098	-3,6	2 223	-12,8	75 619	-13,3	8 840	-4,4	4,0	4,0	10
9 190	+1,7	1 245	-17,4	23 313	-4,4	4 886	-13,8	2,5	3,9	11
392	+4,8	65	+14,0	1 061	-18,8	175	-13,4	2,7	2,7	12
778	-19,2	94	-7,8	2 483	-40,6	287	+1,8	3,2	3,1	13
.	14
4 532	+8,9	-	-	18 447	-7,0	-	-	4,1	-	15
2 829	-27,8	803	-5,1	13 444	-32,6	3 416	+13,0	4,8	4,3	16
516	-18,2	-	-100,0	1 096	-48,9	-	-100,0	2,1	-	17
.	18
23 016	+1,6	3 097	-16,7	72 274	-5,6	8 045	-22,6	3,1	2,6	19
12 911	+4,8	2 324	-4,0	26 234	-0,5	5 025	+3,2	2,0	2,2	20
605	-18,0	61	-36,5	1 552	-8,0	170	-15,4	2,6	2,8	21
671	-15,6	112	+72,3	2 638	-2,9	412	+162,4	3,9	3,7	22
.	23
3 001	-4,0	181	-23,6	11 316	+3,8	661	-11,7	3,8	3,7	24
1 013	-37,8	255	-66,5	4 450	-54,2	1 417	-65,0	4,4	5,6	25
3 660	+29,6	58	+45,0	7 801	+15,5	74	+1,4	2,1	1,3	26
.	27
20 009	-2,4	1 691	-0,8	116 545	-8,7	7 192	-6,5	5,8	4,3	28
9 864	-0,3	1 034	-15,0	29 619	-10,8	4 886	-15,5	3,0	4,7	29
1 250	-6,2	272	+19,8	4 573	-10,8	862	-11,1	3,7	3,2	30
1 310	-18,7	85	+73,5	6 577	-25,4	322	+65,1	5,0	3,8	31
255	-41,0	38	+15,2	620	-37,8	246	+382,4	2,4	6,5	32
2 647	+29,9	81	+575,0	7 345	+8,5	170	+214,8	2,8	2,1	33
675	-22,9	102	-2,9	3 575	-42,3	466	-10,7	5,3	4,6	34
1 322	-19,1	51	+59,4	3 386	-9,2	184	+253,8	2,6	3,6	35
2 686	+0,2	28	-6,7	60 850	-3,2	56	-18,8	22,7	2,0	36
130 859	+0,2	15 222	-4,3	687 629	-5,9	39 944	-8,2	5,3	2,6	37
68 285	+3,4	10 477	-0,2	153 450	-4,4	25 613	-4,6	2,2	2,4	38
3 338	-4,0	520	+4,4	9 401	-8,7	1 439	-6,6	2,8	2,8	39
7 638	-20,2	343	-21,1	51 628	-21,0	1 291	+3,2	6,8	3,8	40
9 186	-1,5	1 877	-8,1	19 677	-1,4	3 837	-8,4	2,1	2,0	41
13 667	+12,1	362	+29,7	49 564	+2,0	1 330	+51,5	3,6	3,7	42
4 878	-27,8	1 179	-31,8	23 987	-38,8	5 386	-30,4	4,9	4,6	43
7 691	+2,6	421	+12,9	17 163	-5,3	805	-6,4	2,2	1,9	44
16 176	+2,9	43	-18,9	362 759	-1,6	243	+1,7	22,4	5,7	45

dauer in Tagen = Übernachtungen / Ankünfte

Noch: **2.2 Kapazität und Leistung der Beherbergungs****April**

Lfd. Nr.	Gemeindeguppe Betriebsart	Betriebe			Betten			Mittlere Auslastung der angebotenen Betten ²⁾
		insgesamt	geöffnete	Veränderung ¹⁾	insgesamt	angebotene	Veränderung ¹⁾	
46	Luftkurorte	388	369	+1,4	14 641	13 941	-0,2	29,8
47	Hotels	123	116	+3,6	4 805	4 629	+5,1	23,9
48	Gasthöfe	59	59	-	1 017	1 010	+0,9	17,3
49	Pensionen	90	83	-	1 905	1 733	-3,3	29,1
50	Hotels garnis	10	10	+11,1	193	193	+7,2	24,1
51	Erholungs-, Ferien- und Schulungsheime	34	31	-6,1	2 713	2 525	-5,3	36,5
52	Ferienhäuser, -wohnungen, -zentren	40	39	+2,6	1 326	1 193	-8,2	16,2
53	Hütten, Jugendherbergen u. Ä.	26	25	+4,2	1 634	1 610	+2,1	30,3
54	Vorsorge- und Reha-Kliniken	6	6	-	1 048	1 048	-	69,8
55	Erholungsorte	365	345	+0,9	16 182	15 713	+4,4	30,8
56	Hotels	127	120	-	4 922	4 745	+6,7	24,7
57	Gasthöfe	55	52	+6,1	929	890	+7,1	15,9
58	Pensionen	46	41	-6,8	958	835	-9,6	25,9
59	Hotels garnis	17	16	+23,1	418	383	+18,2	20,3
60	Erholungs-, Ferien- und Schulungsheime	54	53	+3,9	4 279	4 249	+8,3	37,8
61	Ferienhäuser, -wohnungen, -zentren	35	33	-5,7	1 423	1 397	-3,0	19,8
62	Hütten, Jugendherbergen u. Ä.	26	25	-	2 476	2 437	+2,0	33,8
63	Vorsorge- und Reha-Kliniken	5	5	-	777	777	+1,4	66,9
64	Sonstige Gemeinden	3 816	3 663	+2,5	197 383	191 901	+3,7	36,6
65	Hotels	1 810	1 744	+1,7	103 528	101 193	+4,2	35,7
66	Gasthöfe	449	423	+4,7	7 026	6 466	+3,2	18,6
67	Pensionen	174	163	+7,9	4 027	3 780	+9,9	27,5
68	Hotels garnis	891	861	+0,3	41 004	39 902	+3,5	37,7
69	Erholungs-, Ferien- und Schulungsheime	253	243	-0,4	22 404	21 672	-0,7	40,6
70	Ferienhäuser, -wohnungen, -zentren	84	81	+26,6	5 997	5 809	+3,3	33,7
71	Hütten, Jugendherbergen u. Ä.	134	127	+8,5	10 206	9 890	+8,6	35,6
72	Vorsorge- und Reha-Kliniken	21	21	+5,0	3 191	3 189	+2,3	80,1
73	Nordrhein-Westfalen	5 646	5 402	+1,7	282 021	273 051	+2,6	37,5
74	Hotels	2 360	2 264	+1,6	129 434	126 235	+4,0	34,6
75	Gasthöfe	668	638	+3,9	10 859	10 232	+3,1	18,0
76	Pensionen	627	584	+0,5	13 747	12 761	-0,3	27,5
77	Hotels garnis	977	944	+0,5	44 015	42 807	+3,4	36,9
78	Erholungs-, Ferien- und Schulungsheime	420	401	-0,5	34 136	32 882	-0,3	39,6
79	Ferienhäuser, -wohnungen, -zentren	269	261	+7,4	13 082	12 668	+1,3	25,5
80	Hütten, Jugendherbergen u. Ä.	216	205	+5,7	16 502	16 023	+5,3	33,8
81	Vorsorge- und Reha-Kliniken	109	105	-3,7	20 246	19 443	-3,1	82,0

stätten nach Gemeindegruppen und Betriebsarten

2002

Ankünfte				Übernachtungen				Mittlere Aufenthaltsdauer ³⁾		Lfd. Nr.
aller Gäste	Veränderung ¹⁾	ausländischer Gäste	Veränderung ¹⁾	aller Gäste	Veränderung ¹⁾	ausländischer Gäste	Veränderung ¹⁾	aller Gäste	ausländischer Gäste	
38 510	-2,8	3 352	-0,1	123 244	-10,9	8 379	+3,3	3,2	2,5	46
15 237	+2,9	2 294	+5,6	32 893	+3,7	4 782	+14,1	2,2	2,1	47
2 258	-4,4	232	+11,0	5 237	-16,0	681	+37,9	2,3	2,9	48
3 252	-8,7	181	-22,6	14 960	-17,2	606	-9,7	4,6	3,3	49
672	+24,9	63	-22,2	1 325	+7,3	122	-31,1	2,0	1,9	50
8 251	-9,9	45	-67,4	26 451	-17,1	459	+16,2	3,2	10,2	51
1 001	-35,8	229	-27,1	5 787	-39,4	997	-9,1	5,8	4,4	52
6 612	+2,2	304	+68,0	14 635	-9,7	659	+106,6	2,2	2,2	53
1 227	+7,8	4	-84,6	21 956	-6,0	73	-90,5	17,9	18,3	54
52 031	+19,1	3 837	-10,9	144 068	-2,4	9 926	-17,9	2,8	2,6	55
17 666	+22,4	2 805	+12,6	34 971	+9,2	6 533	+7,0	2,0	2,3	56
1 710	+1,7	230	-13,9	4 168	+13,1	755	+36,8	2,4	3,3	57
1 622	-15,9	20	-77,0	6 418	-33,2	81	-75,4	4,0	4,1	58
1 290	+15,9	250	+13,6	2 332	+10,9	528	+19,2	1,8	2,1	59
17 042	+35,4	113	-39,9	47 583	+4,8	458	-30,8	2,8	4,1	60
2 134	+39,4	122	-29,1	8 303	-42,7	716	-63,2	3,9	5,9	61
9 739	+0,6	288	-67,0	24 691	-3,2	700	-63,5	2,5	2,4	62
828	+10,7	9	+50,0	15 602	+5,0	155	+13,1	18,8	17,2	63
997 329	+14,5	199 928	+29,2	2 096 830	+12,6	465 131	+43,5	2,1	2,3	64
600 242	+15,0	135 510	+32,4	1 082 692	+17,0	294 661	+46,2	1,8	2,2	65
14 889	+0,9	1 639	+9,2	35 908	+2,1	4 579	+20,2	2,4	2,8	66
8 765	-0,4	576	-1,0	30 646	-13,6	2 462	+14,8	3,5	4,3	67
219 492	+20,4	50 485	+35,8	449 557	+26,8	129 152	+57,0	2,0	2,6	68
88 204	+19,6	1 076	-5,2	257 808	+4,5	4 081	-23,0	2,9	3,8	69
13 108	-32,4	3 657	-7,8	58 783	-33,3	17 415	-2,0	4,5	4,8	70
49 676	+4,6	6 925	-13,1	104 798	+2,5	11 826	+5,3	2,1	1,7	71
2 953	+11,0	60	+300,0	76 638	+1,5	955	+317,0	26,0	15,9	72
1 218 729	+12,3	222 339	+24,7	3 051 771	+6,0	523 380	+34,9	2,5	2,4	73
701 430	+13,7	151 086	+28,6	1 304 006	+13,5	331 589	+39,0	1,9	2,2	74
22 195	-0,4	2 621	+5,9	54 714	-1,2	7 454	+16,6	2,5	2,8	75
21 277	-10,8	1 120	-16,3	103 652	-19,3	4 440	+1,0	4,9	4,0	76
230 640	+19,3	52 675	+33,3	472 891	+25,1	133 639	+53,5	2,1	2,5	77
127 164	+18,1	1 596	-8,3	381 406	+2,4	6 328	-12,5	3,0	4,0	78
21 121	-27,7	5 187	-16,1	96 860	-36,0	24 514	-14,1	4,6	4,7	79
73 718	+3,7	7 938	-15,5	161 287	-0,5	13 990	-2,3	2,2	1,8	80
21 184	+4,5	116	+16,0	476 955	-1,1	1 426	+4,0	22,5	12,3	81

2.3 Kapazität und Leistung der Beherbergungs

April

Lfd. Nr.	Reisegebiet Betriebsart	Betriebe			Betten			Mittlere Auslastung der angebotenen Betten ²⁾
		insgesamt	geöffnete	Veränderung ¹⁾	insgesamt	angebotene	Veränderung ¹⁾	
1	Eifel und Region Aachen	527	502	+3,9	22 347	21 607	+3,1	34,0
2	Hotels	241	229	+5,0	9 181	8 875	+3,4	30,6
3	Gasthöfe	54	53	+6,0	778	765	+5,5	17,9
4	Pensionen	36	32	+14,3	703	562	+8,9	17,8
5	Hotels garnis	82	80	+1,3	2 902	2 847	-0,2	30,4
6	Erholungs-, Ferien- und Schulungsheime	55	51	-	3 787	3 596	-0,3	41,0
7	Ferienhäuser, -wohnungen, -zentren	24	23	-4,2	1 408	1 398	+11,9	17,5
8	Hütten, Jugendherbergen u. Ä.	27	26	-	2 281	2 257	+3,8	40,2
9	Vorsorge- und Reha-Kliniken	8	8	+14,3	1 307	1 307	+4,1	70,0
10	Niederrhein	535	505	-0,2	25 508	24 315	+1,8	36,5
11	Hotels	262	249	-1,2	14 776	14 272	+0,7	36,3
12	Gasthöfe	63	59	+7,3	1 012	910	+4,6	19,7
13	Pensionen	22	21	-4,5	478	453	-2,8	.
14	Hotels garnis	120	115	-2,5	4 647	4 296	-2,0	32,1
15	Erholungs-, Ferien- und Schulungsheime	34	33	-	2 638	2 598	+11,0	44,1
16	Ferienhäuser, -wohnungen, -zentren	9	8	+33,3	125	109	+45,3	23,4
17	Hütten, Jugendherbergen u. Ä.	23	18	-	1 592	1 437	+8,3	42,0
18	Vorsorge- und Reha-Kliniken	2	2	-	240	240	-	.
19	Münsterland	554	532	+3,7	22 943	22 290	+3,5	31,7
20	Hotels	308	298	+1,7	12 140	11 816	+4,1	27,0
21	Gasthöfe	65	59	-	993	912	-0,5	15,2
22	Pensionen	42	40	+2,6	1 231	1 195	+3,9	33,9
23	Hotels garnis	48	46	+9,5	1 815	1 777	+4,7	.
24	Erholungs-, Ferien- und Schulungsheime	48	46	-	5 062	4 896	-	44,4
25	Ferienhäuser, -wohnungen, -zentren	29	29	+38,1	622	622	+26,7	27,4
26	Hütten, Jugendherbergen u. Ä.	13	13	+8,3	970	962	+3,3	37,8
27	Vorsorge- und Reha-Kliniken	1	1	-	110	110	-	.
28	Teutoburger Wald	1 028	969	-0,3	46 843	44 628	-1,7	39,8
29	Hotels	377	361	+1,4	17 094	16 589	+1,0	29,5
30	Gasthöfe	122	116	+4,5	1 927	1 774	+1,0	14,4
31	Pensionen	251	223	-3,5	5 786	5 169	-5,0	27,1
32	Hotels garnis	71	67	-2,9	2 754	2 626	-1,9	31,3
33	Erholungs-, Ferien- und Schulungsheime	63	63	+1,6	3 789	3 727	-0,7	34,4
34	Ferienhäuser, -wohnungen, -zentren	62	60	-	2 732	2 554	-3,9	12,8
35	Hütten, Jugendherbergen u. Ä.	31	30	-3,2	2 356	2 301	-1,8	27,4
36	Vorsorge- und Reha-Kliniken	51	49	-5,8	10 405	9 888	-4,3	82,3
37	Sauerland	1 049	1 010	+1,8	45 816	44 360	+0,7	33,3
38	Hotels	324	306	-0,3	14 706	14 121	+2,1	29,7
39	Gasthöfe	186	182	+4,6	3 359	3 261	+4,1	18,7
40	Pensionen	213	207	-	4 259	4 142	-0,5	27,9
41	Hotels garnis	36	35	-	1 177	1 111	-0,3	28,1
42	Erholungs-, Ferien- und Schulungsheime	86	81	-	7 368	7 177	-0,5	34,6
43	Ferienhäuser, -wohnungen, -zentren	126	123	+6,0	7 857	7 685	-0,7	31,4
44	Hütten, Jugendherbergen u. Ä.	56	55	+10,0	3 532	3 465	+4,4	20,8
45	Vorsorge- und Reha-Kliniken	22	21	-4,5	3 558	3 398	-4,2	83,5
46	Siegerland-Wittgenstein	160	152	-1,9	6 316	5 942	-3,3	47,9
47	Hotels	64	59	-6,3	2 026	1 902	-5,6	29,9
48	Gasthöfe	32	32	+10,3	445	442	+10,5	16,1
49	Pensionen	23	22	-4,3	356	333	-6,5	22,2
50	Hotels garnis	7	7	-	216	216	+1,9	.
51	Erholungs-, Ferien- und Schulungsheime	13	12	-	875	775	-0,9	39,8
52	Ferienhäuser, -wohnungen, -zentren	5	5	-	109	109	-	11,5
53	Hütten, Jugendherbergen u. Ä.	5	5	-	210	210	-	11,7
54	Vorsorge- und Reha-Kliniken	11	10	-9,1	2 079	1 955	-5,1	.

1) Veränderung gegenüber dem Vorjahresmonat in % - 2) mittlere Auslastung = (Übernachtungen / angebotene Bettentage) * 100 - 3) mittlere Aufenthalts

stätten nach Reisegebieten und Betriebsarten

2002

Ankünfte				Übernachtungen				Mittlere Aufenthaltsdauer ³⁾		Lfd. Nr.
aller Gäste	Veränderung ¹⁾	ausländischer Gäste	Veränderung ¹⁾	aller Gäste	Veränderung ¹⁾	ausländischer Gäste	Veränderung ¹⁾	aller Gäste	ausländischer Gäste	
87 956	+7,2	13 835	-7,3	218 807	-1,5	29 641	-10,5	2,5	2,1	1
43 308	+0,8	9 806	-5,3	81 360	-0,1	20 176	-0,7	1,9	2,1	2
1 664	-0,7	214	-18,6	4 086	+1,4	536	-11,1	2,5	2,5	3
940	-6,3	119	-40,2	2 978	-20,2	293	-45,8	3,2	2,5	4
13 748	+4,7	2 614	+8,0	25 869	-2,0	5 157	-1,7	1,9	2,0	5
14 617	+41,5	243	+122,9	43 308	+12,6	888	+134,9	3,0	3,7	6
1 736	-9,8	187	-75,2	7 349	-52,0	1 075	-72,9	4,2	5,7	7
10 420	+10,5	606	-23,5	26 423	+10,4	1 189	-33,6	2,5	2,0	8
1 523	-3,0	46	+27,8	27 434	-4,4	327	+23,9	18,0	7,1	9
126 786	+22,4	23 586	+43,1	264 018	+23,5	55 857	+63,8	2,1	2,4	10
82 137	+22,7	17 868	+41,2	155 407	+26,5	41 467	+63,9	1,9	2,3	11
2 210	+4,9	186	-2,1	5 279	+11,4	464	+15,7	2,4	2,5	12
.	13
19 962	+14,7	4 666	+51,4	41 387	+22,2	11 869	+78,1	2,1	2,5	14
13 379	+51,2	191	+20,9	32 851	+38,4	687	-22,2	2,5	3,6	15
135	-2,9	12	+71,4	766	-13,3	204	+871,4	5,7	17,0	16
7 391	+12,6	624	+70,0	17 808	+9,0	1 057	+45,6	2,4	1,7	17
.	18
96 237	+12,5	8 789	+3,3	209 850	+1,7	16 597	+1,4	2,2	1,9	19
57 992	+14,6	5 930	+10,8	94 800	+7,1	10 465	+7,8	1,6	1,8	20
1 817	-16,4	251	-10,0	4 124	+4,1	711	+31,2	2,3	2,8	21
3 172	-3,5	200	+29,9	12 164	-20,6	1 100	+112,4	3,8	5,5	22
.	23
16 923	+9,7	118	-67,6	64 054	-4,4	434	-66,6	3,8	3,7	24
1 012	+12,7	86	+10,3	5 094	-2,2	608	+11,2	5,0	7,1	25
5 322	+26,1	217	-44,2	10 760	+15,9	354	-65,2	2,0	1,6	26
.	27
132 430	+2,4	12 880	+3,9	528 796	-5,3	30 152	-2,0	4,0	2,3	28
76 169	+5,3	9 824	+11,5	146 760	-1,7	20 415	+0,5	1,9	2,1	29
3 196	-5,9	217	-7,3	7 656	-8,7	768	+21,1	2,4	3,5	30
6 824	-17,9	165	-18,3	41 445	-22,5	900	+40,8	6,1	5,5	31
12 171	+0,2	1 890	-8,3	24 660	-2,5	4 882	-5,7	2,0	2,6	32
12 549	+16,3	50	-79,3	36 978	-4,7	490	-26,9	2,9	9,8	33
1 929	-18,4	290	-24,5	9 785	-36,5	1 441	-0,2	5,1	5,0	34
8 647	-9,7	434	+4,3	18 942	-21,5	1 116	+8,3	2,2	2,6	35
10 945	+4,6	10	-79,6	242 570	-0,5	140	-84,1	22,2	14,0	36
121 514	-1,6	13 431	+4,7	437 945	-11,3	47 119	+0,4	3,6	3,5	37
52 841	+6,4	6 323	+9,4	124 063	+0,4	19 516	+4,4	2,3	3,1	38
7 072	+4,1	953	+11,3	18 000	-6,5	2 707	+6,3	2,5	2,8	39
6 107	-14,4	355	-36,4	33 862	-17,0	1 139	-28,4	5,5	3,2	40
4 990	+21,3	580	+42,5	9 130	+12,0	1 268	+71,8	1,8	2,2	41
21 010	+3,1	337	+48,5	73 946	-7,1	1 009	+17,1	3,5	3,0	42
15 972	-31,7	4 587	-2,7	72 277	-36,0	20 831	-5,3	4,5	4,5	43
9 849	+16,7	294	+3,2	21 527	-3,7	626	+27,8	2,2	2,1	44
3 673	+1,3	2	-	85 140	-2,0	23	-	23,2	11,5	45
17 972	+8,9	2 051	+15,2	84 817	-1,6	5 176	+25,1	4,7	2,5	46
10 261	+17,7	1 800	+13,4	17 028	+10,6	3 583	+10,6	1,7	2,0	47
880	+25,5	43	-8,5	2 136	+27,5	111	-11,2	2,4	2,6	48
529	-25,9	54	+116,0	2 217	-35,1	131	+22,4	4,2	2,4	49
.	50
2 791	-4,5	15	-70,6	8 813	-8,4	60	-81,1	3,2	4,0	51
98	+4,3	-	-	376	-30,4	-	-	3,8	-	52
393	-19,8	1	-90,0	736	-49,7	2	-89,5	1,9	2,0	53
.	54

dauer in Tagen = Übernachtungen / Ankünfte

Noch: **2.3 Kapazität und Leistung der Beherbergungs****April**

Lfd. Nr.	Reisegebiet Betriebsart	Betriebe			Betten			Mittlere Auslastung der angebotenen Betten ²⁾
		insgesamt	geöffnete	Veränderung ¹⁾	insgesamt	angebotene	Veränderung ¹⁾	
55	Bergisches Land	453	436	+0,2	24 529	23 939	+2,1	38,4
56	Hotels	233	229	+1,8	11 840	11 760	+1,7	35,6
57	Gasthöfe	25	24	-	346	312	-4,3	19,6
58	Pensionen	16	15	+7,1	307	280	+5,7	15,1
59	Hotels garnis	87	80	-7,0	4 013	3 868	+2,9	35,2
60	Erholungs-, Ferien- und Schulungsheime	54	52	-3,7	4 525	4 360	-3,0	39,1
61	Ferienhäuser, -wohnungen, -zentren	7	7	+75,0	101	95	+69,6	31,6
62	Hütten, Jugendherbergen u. Ä.	23	21	+5,0	2 004	1 873	+15,9	35,7
63	Vorsorge- und Reha-Kliniken	8	8	-	1 393	1 391	+1,5	82,5
64	Bonn und Rhein-Sieg-Kreis	296	283	-3,7	17 069	16 453	-1,5	35,8
65	Hotels	126	122	-0,8	9 074	8 905	+3,4	33,0
66	Gasthöfe	43	42	+2,4	699	667	-0,1	15,5
67	Pensionen	7	7	-	212	212	+1,0	33,9
68	Hotels garnis	82	77	-8,3	3 405	3 244	-5,0	36,4
69	Erholungs-, Ferien- und Schulungsheime	30	27	-12,9	2 758	2 504	-12,7	48,6
70	Ferienhäuser, -wohnungen, -zentren	1	1	-	15	15	-	.
71	Hütten, Jugendherbergen u. Ä.	4	4	-	638	638	+0,5	.
72	Vorsorge- und Reha-Kliniken	3	3	-	268	268	-	55,3
73	Köln	255	251	+12,6	22 192	22 038	+20,0	38,5
74	Hotels	81	79	+16,2	12 428	12 375	+26,6	36,8
75	Gasthöfe	15	14	-	278	256	+13,3	28,7
76	Pensionen	4	4	+33,3	107	107	+78,3	.
77	Hotels garnis	150	149	+10,4	8 479	8 400	+12,1	38,6
78	Erholungs-, Ferien- und Schulungsheime	1	1	-	75	75	-	.
79	Ferienhäuser, -wohnungen, -zentren	-	-	-	-	-	-	-
80	Hütten, Jugendherbergen u. Ä.	4	4	+100,0	825	825	+10,6	65,8
81	Vorsorge- und Reha-Kliniken	-	-	-	-	-	-	-
82	Düsseldorf	208	204	-2,4	16 410	16 198	+1,3	49,6
83	Hotels	54	53	-1,9	8 665	8 511	+2,7	50,7
84	Gasthöfe	3	3	-	43	43	-	23,7
85	Pensionen	4	4	-	79	79	-	42,4
86	Hotels garnis	143	140	-2,8	7 289	7 231	-0,3	48,4
87	Erholungs-, Ferien- und Schulungsheime	2	2	-	50	50	+6,4	.
88	Ferienhäuser, -wohnungen, -zentren	1	1	-	12	12	-	.
89	Hütten, Jugendherbergen u. Ä.	1	1	-	272	272	-	.
90	Vorsorge- und Reha-Kliniken	-	-	-	-	-	-	-
91	Ruhrgebiet	581	558	+5,5	32 048	31 281	+5,0	38,8
92	Hotels	290	279	+3,7	17 504	17 109	+2,2	40,0
93	Gasthöfe	60	54	-	979	890	+3,2	22,5
94	Pensionen	9	9	+200,0	229	229	+154,4	25,2
95	Hotels garnis	151	148	+5,7	7 318	7 191	+9,7	35,4
96	Erholungs-, Ferien- und Schulungsheime	34	33	+10,0	3 209	3 124	+8,0	37,2
97	Ferienhäuser, -wohnungen, -zentren	5	4	-20,0	101	69	-30,3	11,3
98	Hütten, Jugendherbergen u. Ä.	29	28	+12,0	1 822	1 783	+8,2	32,2
99	Vorsorge- und Reha-Kliniken	3	3	-	886	886	-	84,8
100	Nordrhein-Westfalen	5 646	5 402	+1,7	282 021	273 051	+2,6	37,5
101	Hotels	2 360	2 264	+1,6	129 434	126 235	+4,0	34,6
102	Gasthöfe	668	638	+3,9	10 859	10 232	+3,1	18,0
103	Pensionen	627	584	+0,5	13 747	12 761	-0,3	27,5
104	Hotels garnis	977	944	+0,5	44 015	42 807	+3,4	36,9
105	Erholungs-, Ferien- und Schulungsheime	420	401	-0,5	34 136	32 882	-0,3	39,6
106	Ferienhäuser, -wohnungen, -zentren	269	261	+7,4	13 082	12 668	+1,3	25,5
107	Hütten, Jugendherbergen u. Ä.	216	205	+5,7	16 502	16 023	+5,3	33,8
108	Vorsorge- und Reha-Kliniken	109	105	-3,7	20 246	19 443	-3,1	82,0

Anmerkungen siehe Seite 28

stätten nach Reisegebieten und Betriebsarten

2002

Ankünfte				Übernachtungen				Mittlere Aufenthaltsdauer ³⁾		Lfd. Nr.
aller Gäste	Veränderung ¹⁾	ausländischer Gäste	Veränderung ¹⁾	aller Gäste	Veränderung ¹⁾	ausländischer Gäste	Veränderung ¹⁾	aller Gäste	ausländischer Gäste	
113 125	+14,4	17 720	+25,2	274 858	+15,6	45 817	+58,7	2,4	2,6	55
64 281	+9,4	14 256	+25,0	125 545	+23,9	35 575	+67,2	2,0	2,5	56
695	+1,2	64	+36,2	1 836	+8,3	293	+184,5	2,6	4,6	57
271	-15,6	18	+12,5	1 265	-31,6	50	-39,0	4,7	2,8	58
18 682	+24,9	2 805	+46,3	40 780	+29,9	7 724	+36,9	2,2	2,8	59
19 451	+17,1	180	+13,2	50 086	-1,6	922	+42,5	2,6	5,1	60
196	+790,9	10	-	901	+868,8	210	-	4,6	21,0	61
8 048	+29,5	387	-36,0	20 032	+22,2	1 043	-7,4	2,5	2,7	62
1 501	+12,6	-	-	34 413	+0,7	-	-	22,9	-	63
84 399	+12,2	9 966	-1,9	176 080	+7,9	21 855	-2,9	2,1	2,2	64
49 534	+18,9	6 352	+3,3	87 843	+14,9	13 639	+3,6	1,8	2,1	65
1 017	-23,1	82	+2,5	3 074	-13,1	233	+35,5	3,0	2,8	66
898	+13,1	56	+33,3	2 155	+11,5	219	+71,1	2,4	3,9	67
18 240	+9,6	2 803	+4,6	35 311	+1,8	6 283	-1,8	1,9	2,2	68
11 524	+4,2	179	-34,9	36 371	+6,8	882	-42,7	3,2	4,9	69
.	70
.	71
135	+20,5	-	-	4 447	-6,1	-	-	32,9	-	72
145 334	+16,1	41 787	+23,0	254 171	+14,9	80 893	+27,1	1,7	1,9	73
83 108	+21,8	25 358	+35,3	136 701	+16,6	46 849	+28,8	1,6	1,8	74
1 016	-2,3	406	+41,0	2 202	-5,7	857	+27,9	2,2	2,1	75
.	76
50 323	+18,0	12 193	+15,6	97 041	+20,5	27 791	+27,3	1,9	2,3	77
.	78
-	-	-	-	-	-	-	-	-	-	79
10 134	-16,9	3 787	-13,3	16 295	-13,1	5 268	+12,6	1,6	1,4	80
-	-	-	-	-	-	-	-	-	-	81
112 485	+24,3	49 301	+56,6	240 472	+49,2	123 075	+100,1	2,1	2,5	82
65 916	+17,7	31 905	+49,9	129 435	+36,2	71 586	+83,6	2,0	2,2	83
102	+580,0	22	-	306	+646,3	62	-	3,0	2,8	84
279	+22,4	47	+34,3	870	-4,1	219	-14,1	3,1	4,7	85
42 983	+36,4	16 563	+78,2	104 575	+73,3	49 307	+136,4	2,4	3,0	86
.	87
.	88
.	89
-	-	-	-	-	-	-	-	-	-	90
180 491	+16,8	28 993	+34,3	361 957	+14,7	67 198	+46,1	2,0	2,3	91
115 883	+14,5	21 664	+40,8	205 064	+15,1	48 318	+54,6	1,8	2,2	92
2 526	+6,8	183	-4,2	6 015	+4,8	712	+19,1	2,4	3,9	93
543	+113,8	38	-45,7	1 572	+79,2	208	-47,2	2,9	5,5	94
38 901	+24,9	6 436	+24,4	76 127	+25,5	15 148	+32,5	2,0	2,4	95
14 229	+36,4	242	+69,2	33 201	+15,9	599	+2,0	2,3	2,5	96
26	-92,9	5	-97,8	233	-74,7	116	-77,5	9,0	23,2	97
7 504	-4,7	367	-1,6	17 206	+0,6	1 165	+18,4	2,3	3,2	98
879	+1,3	58	+286,7	22 539	-4,2	932	+307,0	25,6	16,1	99
1 218 729	+12,3	222 339	+24,7	3 051 771	+6,0	523 380	+34,9	2,5	2,4	100
701 430	+13,7	151 086	+28,6	1 304 006	+13,5	331 589	+39,0	1,9	2,2	101
22 195	-0,4	2 621	+5,9	54 714	-1,2	7 454	+16,6	2,5	2,8	102
21 277	-10,8	1 120	-16,3	103 652	-19,3	4 440	+1,0	4,9	4,0	103
230 640	+19,3	52 675	+33,3	472 891	+25,1	133 639	+53,5	2,1	2,5	104
127 164	+18,1	1 596	-8,3	381 406	+2,4	6 328	-12,5	3,0	4,0	105
21 121	-27,7	5 187	-16,1	96 860	-36,0	24 514	-14,1	4,6	4,7	106
73 718	+3,7	7 938	-15,5	161 287	-0,5	13 990	-2,3	2,2	1,8	107
21 184	+4,5	116	+16,0	476 955	-1,1	1 426	+4,0	22,5	12,3	108

2.4 Leistung der Beherbergungsstätten nach Reisegebieten und Herkunftsländern

April 2002

Reisegebiet Herkunftsland (ständiger Wohnsitz)	Ankünfte		Übernachtungen			Mittlere Aufenthalts- dauer ³⁾
	aller Gäste	Verän- derung ¹⁾	aller Gäste	Verän- derung ¹⁾	Anteil ²⁾	
Eifel und Region Aachen	87 956	+7,2	218 807	-1,5	100	2,5
Bundesrepublik Deutschland	74 121	+10,5	189 166	+0,1	86,5	2,6
darunter Nordrhein-Westfalen	28 945	+11,6	86 843	-3,6	39,7	3,0
Ausland	13 835	-7,3	29 641	-10,5	13,5	2,1
Europa	10 642	-5,4	23 584	-8,8	79,6	2,2
EU-Länder	9 012	-5,0	19 675	-7,8	66,4	2,2
Belgien	2 218	-8,0	5 579	-12,1	18,8	2,5
Dänemark	219	-33,4	346	-50,8	1,2	1,6
Finnland	142	+84,4	383	+118,9	1,3	2,7
Frankreich	1 561	+11,7	2 611	-5,4	8,8	1,7
Griechenland	54	+42,1	149	+46,1	0,5	2,8
Vereinigtes Königreich	1 322	-17,2	2 412	-20,6	8,1	1,8
Republik Irland	40	-18,4	61	-40,8	0,2	1,5
Italien	677	+27,7	1 429	-11,9	4,8	2,1
Luxemburg	142	+24,6	206	-4,6	0,7	1,5
Niederlande	1 694	-9,2	3 480	-14,1	11,7	2,1
Österreich	332	-16,6	712	-13,5	2,4	2,1
Portugal	62	-	701	+187,3	2,4	11,3
Schweden	305	-17,8	656	+11,2	2,2	2,2
Spanien	244	-	950	+65,5	3,2	3,9
Baltische Staaten	41	-64,0	85	-69,5	0,3	2,1
Island	7	-22,2	11	-59,3	-	1,6
Norwegen	74	-7,5	123	+0,8	0,4	1,7
Polen	279	-17,7	649	-16,5	2,2	2,3
Russland	237	+28,8	679	+51,9	2,3	2,9
Schweiz	360	+1,4	707	-22,9	2,4	2,0
Tschechische Republik	157	+2,6	333	-42,2	1,1	2,1
Türkei	118	+29,7	221	-5,6	0,7	1,9
Ungarn	62	-23,5	223	+13,2	0,8	3,6
Sonstige europäische Länder	295	-17,6	878	-7,0	3,0	3,0
Afrika	51	-22,7	104	-41,9	0,4	2,0
Republik Südafrika	22	+46,7	34	+6,3	0,1	1,5
Sonstige afrikanische Länder	29	-43,1	70	-52,4	0,2	2,4
Asien	1 711	-24,6	2 668	-33,9	9,0	1,6
Arabische Golfstaaten	54	-8,5	198	+24,5	0,7	3,7
Volksrepublik China und Hongkong	197	-8,8	308	-24,5	1,0	1,6
Israel	42	-75,4	107	-87,4	0,4	2,5
Japan	178	-0,6	304	-41,4	1,0	1,7
Südkorea	41	-12,8	113	+98,2	0,4	2,8
Taiwan	8	-98,6	12	-98,6	-	1,5
Sonstige asiatische Länder	1 191	+18,3	1 626	+36,4	5,5	1,4
Amerika	716	-29,4	1 916	-21,4	6,5	2,7
Kanada	59	-34,4	123	-18,0	0,4	2,1
USA	557	-30,7	1 513	-16,0	5,1	2,7
Mittelamerika und Karibik	22	-53,2	55	-22,5	0,2	2,5
Brasilien	34	-26,1	126	-61,3	0,4	3,7
Sonstige südamerikanische Länder	44	+63,0	99	+8,8	0,3	2,3
Australien, Neuseeland und Ozeanien	51	+4,1	224	+63,5	0,8	4,4
Ohne Angabe	664	+137,1	1 145	+154,4	3,9	1,7

1) Veränderung gegenüber dem Vorjahresmonat in % – 2) Bei Übernachtungen von Gästen aus der Bundesrepublik Deutschland und dem Ausland: Anteil an allen Übernachtungen im Bundesgebiet; sonst: Anteil an allen Übernachtungen am Ausland zusammen. – 3) mittlere Aufenthaltsdauer in Tagen = Übernachtungen / Ankünfte

Noch: 2.4 Leistung der Beherbergungsstätten nach Reisegebieten und Herkunftsländern

April 2002

Reisegebiet Herkunftsland (ständiger Wohnsitz)	Ankünfte		Übernachtungen			Mittlere Aufenthalts- dauer ³⁾
	aller Gäste	Verän- derung ¹⁾	aller Gäste	Verän- derung ¹⁾	Anteil ²⁾	
Niederrhein	126 786	+22,4	264 018	+23,5	100	2,1
Bundesrepublik Deutschland	103 200	+18,5	208 161	+15,9	78,8	2,0
darunter Nordrhein-Westfalen	32 509	+32,0	73 873	+23,8	28,0	2,3
Ausland	23 586	+43,1	55 857	+63,8	21,2	2,4
Europa	18 945	+38,7	41 642	+57,2	74,6	2,2
EU-Länder	15 705	+37,5	33 949	+55,1	60,8	2,2
Belgien	1 166	-4,6	2 023	+7,5	3,6	1,7
Dänemark	427	-3,4	938	-18,1	1,7	2,2
Finnland	191	+124,7	349	+129,6	0,6	1,8
Frankreich	1 846	+74,5	3 984	+94,3	7,1	2,2
Griechenland	164	+228,0	503	+275,4	0,9	3,1
Vereinigtes Königreich	2 766	+28,7	7 341	+53,5	13,1	2,7
Republik Irland	85	+174,2	169	+177,0	0,3	2,0
Italien	1 725	+150,7	4 578	+197,7	8,2	2,7
Luxemburg	98	+36,1	192	+27,2	0,3	2,0
Niederlande	4 969	+14,1	8 652	+16,9	15,5	1,7
Österreich	1 012	+87,4	2 141	+72,4	3,8	2,1
Portugal	106	+35,9	273	+53,4	0,5	2,6
Schweden	509	+44,6	999	+82,6	1,8	2,0
Spanien	641	+116,6	1 807	+191,0	3,2	2,8
Baltische Staaten	54	-26,0	109	-29,7	0,2	2,0
Island	12	-20,0	29	+70,6	0,1	2,4
Norwegen	186	+91,8	320	+101,3	0,6	1,7
Polen	433	+11,0	973	+25,9	1,7	2,2
Russland	299	+44,4	849	+37,8	1,5	2,8
Schweiz	1 088	+38,2	2 228	+51,3	4,0	2,0
Tschechische Republik	388	+97,0	991	+133,2	1,8	2,6
Türkei	388	+40,1	1 126	+115,7	2,0	2,9
Ungarn	113	+121,6	237	+141,8	0,4	2,1
Sonstige europäische Länder	279	+89,8	831	+125,2	1,5	3,0
Afrika	321	+245,2	758	+139,1	1,4	2,4
Republik Südafrika	58	+87,1	124	+67,6	0,2	2,1
Sonstige afrikanische Länder	263	+324,2	634	+160,9	1,1	2,4
Asien	1 454	+87,9	4 936	+108,5	8,8	3,4
Arabische Golfstaaten	123	+215,4	376	+295,8	0,7	3,1
Volksrepublik China und Hongkong	263	+65,4	1 015	+50,6	1,8	3,9
Israel	107	+181,6	428	+470,7	0,8	4,0
Japan	341	+25,8	979	+40,1	1,8	2,9
Südkorea	87	+128,9	346	+203,5	0,6	4,0
Taiwan	185	+927,8	804	x	1,4	4,3
Sonstige asiatische Länder	348	+64,9	988	+53,9	1,8	2,8
Amerika	1 680	+73,2	6 019	+92,5	10,8	3,6
Kanada	171	+83,9	602	+64,5	1,1	3,5
USA	1 190	+52,4	4 182	+65,0	7,5	3,5
Mittelamerika und Karibik	76	+245,5	204	+436,8	0,4	2,7
Brasilien	139	+215,9	494	+298,4	0,9	3,6
Sonstige südamerikanische Länder	104	+246,7	537	+726,2	1,0	5,2
Australien, Neuseeland und Ozeanien	113	+105,5	463	+243,0	0,8	4,1
Ohne Angabe	1 073	+14,6	2 039	+23,4	3,7	1,9

Anmerkungen siehe Seite 32

Noch: 2.4 Leistung der Beherbergungsstätten nach Reisegebieten und Herkunftsländern

April 2002

Reisegebiet Herkunftsland (ständiger Wohnsitz)	Ankünfte		Übernachtungen			Mittlere Aufenthalts- dauer ³⁾
	aller Gäste	Verän- derung ¹⁾	aller Gäste	Verän- derung ¹⁾	Anteil ²⁾	
Münsterland	96 237	+12,5	209 850	+1,7	100	2,2
Bundesrepublik Deutschland	87 448	+13,5	193 253	+1,7	92,1	2,2
darunter Nordrhein-Westfalen	36 643	+8,0	90 280	-5,7	43,0	2,5
Ausland	8 789	+3,3	16 597	+1,4	7,9	1,9
Europa	7 224	-4,8	13 331	-4,7	80,3	1,8
EU-Länder	5 555	-6,7	8 738	-10,8	52,6	1,6
Belgien	344	-19,4	486	-41,6	2,9	1,4
Dänemark	1 376	-11,3	1 534	-7,3	9,2	1,1
Finnland	52	-59,1	79	-48,7	0,5	1,5
Frankreich	522	-4,4	793	-22,5	4,8	1,5
Griechenland	30	+76,5	71	+129,0	0,4	2,4
Vereinigtes Königreich	609	+10,7	1 171	+10,4	7,1	1,9
Republik Irland	25	-19,4	111	+141,3	0,7	4,4
Italien	282	+25,9	487	+25,5	2,9	1,7
Luxemburg	80	-9,1	206	+36,4	1,2	2,6
Niederlande	1 357	-14,7	2 358	-19,4	14,2	1,7
Österreich	264	-0,8	476	-20,1	2,9	1,8
Portugal	40	-16,7	72	-18,2	0,4	1,8
Schweden	435	+13,0	611	+16,2	3,7	1,4
Spanien	139	+33,7	283	-10,4	1,7	2,0
Baltische Staaten	98	+30,7	151	-12,7	0,9	1,5
Island	4	+33,3	4	-66,7	-	1,0
Norwegen	76	-44,9	165	-4,1	1,0	2,2
Polen	504	+27,3	1 847	-0,9	11,1	3,7
Russland	156	+79,3	503	+23,0	3,0	3,2
Schweiz	318	+6,4	615	+8,3	3,7	1,9
Tschechische Republik	76	-8,4	287	+84,0	1,7	3,8
Türkei	75	+21,0	194	+24,4	1,2	2,6
Ungarn	230	-40,4	500	+22,0	3,0	2,2
Sonstige europäische Länder	132	+29,4	327	+17,6	2,0	2,5
Afrika	40	+8,1	140	-55,7	0,8	3,5
Republik Südafrika	14	+100,0	22	+22,2	0,1	1,6
Sonstige afrikanische Länder	26	-13,3	118	-60,4	0,7	4,5
Asien	349	+63,8	830	+35,2	5,0	2,4
Arabische Golfstaaten	18	-	32	+14,3	0,2	1,8
Volksrepublik China und Hongkong	88	+25,7	175	-16,3	1,1	2,0
Israel	39	+290,0	84	+394,1	0,5	2,2
Japan	91	+54,2	194	+43,7	1,2	2,1
Südkorea	27	+28,6	48	+23,1	0,3	1,8
Taiwan	7	+133,3	17	+183,3	0,1	2,4
Sonstige asiatische Länder	79	+146,9	280	+55,6	1,7	3,5
Amerika	568	+35,6	1 162	+37,7	7,0	2,0
Kanada	43	+126,3	86	+160,6	0,5	2,0
USA	445	+30,5	867	+21,8	5,2	1,9
Mittelamerika und Karibik	16	+100,0	41	+412,5	0,2	2,6
Brasilien	40	+5,3	109	+73,0	0,7	2,7
Sonstige südamerikanische Länder	24	+84,6	59	+110,7	0,4	2,5
Australien, Neuseeland und Ozeanien	44	+57,1	101	+77,2	0,6	2,3
Ohne Angabe	564	+150,7	1 033	+88,5	6,2	1,8

Anmerkungen siehe Seite 32

Noch: 2.4 Leistung der Beherbergungsstätten nach Reisegebieten und Herkunftsländern

April 2002

Reisegebiet Herkunftsland (ständiger Wohnsitz)	Ankünfte		Übernachtungen			Mittlere Aufenthalts- dauer ³⁾
	aller Gäste	Verän- derung ¹⁾	aller Gäste	Verän- derung ¹⁾	Anteil ²⁾	
Teutoburger Wald	132 430	+2,4	528 796	-5,3	100	4,0
Bundesrepublik Deutschland	119 550	+2,2	498 644	-5,5	94,3	4,2
darunter Nordrhein-Westfalen	45 761	+8,5	255 034	-2,5	48,2	5,6
Ausland	12 880	+3,9	30 152	-2,0	5,7	2,3
Europa	10 140	+1,1	23 856	-0,6	79,1	2,4
EU-Länder	7 366	-4,3	16 102	-5,9	53,4	2,2
Belgien	474	-16,5	904	-25,2	3,0	1,9
Dänemark	666	-13,2	1 560	-14,8	5,2	2,3
Finnland	160	+32,2	372	+27,8	1,2	2,3
Frankreich	797	-7,0	1 579	-18,1	5,2	2,0
Griechenland	60	+22,4	101	-	0,3	1,7
Vereinigtes Königreich	1 324	+4,6	2 919	-2,4	9,7	2,2
Republik Irland	40	+11,1	68	-53,1	0,2	1,7
Italien	572	-3,1	1 042	-13,2	3,5	1,8
Luxemburg	35	-38,6	55	-53,4	0,2	1,6
Niederlande	2 024	-5,3	5 035	+10,2	16,7	2,5
Österreich	496	-5,2	987	-14,5	3,3	2,0
Portugal	95	-12,0	224	-29,1	0,7	2,4
Schweden	362	+1,7	759	+12,6	2,5	2,1
Spanien	261	-	497	-15,6	1,6	1,9
Baltische Staaten	116	-37,0	283	-60,3	0,9	2,4
Island	15	+400,0	18	+157,1	0,1	1,2
Norwegen	136	+12,4	261	+17,6	0,9	1,9
Polen	764	+23,8	2 151	-7,6	7,1	2,8
Russland	481	+93,2	1 119	+42,2	3,7	2,3
Schweiz	534	+15,3	972	-4,5	3,2	1,8
Tschechische Republik	216	+0,5	836	+54,5	2,8	3,9
Türkei	85	-44,8	212	-19,7	0,7	2,5
Ungarn	131	-9,7	225	-48,3	0,7	1,7
Sonstige europäische Länder	296	+67,2	1 677	+199,5	5,6	5,7
Afrika	61	-26,5	167	-45,8	0,6	2,7
Republik Südafrika	31	+19,2	110	+32,5	0,4	3,5
Sonstige afrikanische Länder	30	-47,4	57	-74,7	0,2	1,9
Asien	837	+76,2	1 956	+7,5	6,5	2,3
Arabische Golfstaaten	33	-2,9	104	-4,6	0,3	3,2
Volksrepublik China und Hongkong	120	+13,2	276	-34,8	0,9	2,3
Israel	67	+67,5	118	+43,9	0,4	1,8
Japan	200	+88,7	537	+15,0	1,8	2,7
Südkorea	37	-26,0	101	-13,7	0,3	2,7
Taiwan	44	+7,3	131	+21,3	0,4	3,0
Sonstige asiatische Länder	336	+242,9	689	+34,3	2,3	2,1
Amerika	769	-29,1	2 098	-35,3	7,0	2,7
Kanada	100	-11,5	306	-16,8	1,0	3,1
USA	568	-24,1	1 289	-41,1	4,3	2,3
Mittelamerika und Karibik	10	-72,2	29	-67,8	0,1	2,9
Brasilien	32	-65,6	289	+30,2	1,0	9,0
Sonstige südamerikanische Länder	59	-37,2	185	-50,7	0,6	3,1
Australien, Neuseeland und Ozeanien	79	+61,2	130	-3,0	0,4	1,6
Ohne Angabe	994	+45,5	1 945	+51,7	6,5	2,0

Anmerkungen siehe Seite 32

Noch: 2.4 Leistung der Beherbergungsstätten nach Reisegebieten und Herkunftsländern

April 2002

Reisegebiet Herkunftsland (ständiger Wohnsitz)	Ankünfte		Übernachtungen			Mittlere Aufenthalts- dauer ³⁾
	aller Gäste	Verän- derung ¹⁾	aller Gäste	Verän- derung ¹⁾	Anteil ²⁾	
Sauerland	121 514	-1,6	437 945	-11,3	100	3,6
Bundesrepublik Deutschland	108 083	-2,4	390 826	-12,5	89,2	3,6
darunter Nordrhein-Westfalen	53 214	+3,6	222 924	-8,2	50,9	4,2
Ausland	13 431	+4,7	47 119	+0,4	10,8	3,5
Europa	12 447	+1,6	44 890	-2,0	95,3	3,6
EU-Länder	11 237	+0,4	39 307	-	83,4	3,5
Belgien	1 233	-9,3	4 839	+4,5	10,3	3,9
Dänemark	81	-30,2	118	-57,2	0,3	1,5
Finnland	50	-3,8	70	-30,0	0,1	1,4
Frankreich	290	+27,2	622	+24,9	1,3	2,1
Griechenland	12	-29,4	24	-56,4	0,1	2,0
Vereinigtes Königreich	318	-19,1	792	-29,6	1,7	2,5
Republik Irland	29	+107,1	45	+66,7	0,1	1,6
Italien	238	+49,7	811	+91,7	1,7	3,4
Luxemburg	29	-17,1	75	-33,6	0,2	2,6
Niederlande	8 412	-1,2	30 855	-1,5	65,5	3,7
Österreich	262	+107,9	515	+65,6	1,1	2,0
Portugal	34	+41,7	90	+50,0	0,2	2,6
Schweden	142	+44,9	233	+11,5	0,5	1,6
Spanien	107	+84,5	218	+54,6	0,5	2,0
Baltische Staaten	32	+68,4	55	+111,5	0,1	1,7
Island	7	-	7	-	-	1,0
Norwegen	65	+85,7	115	+74,2	0,2	1,8
Polen	492	+16,3	3 655	-10,4	7,8	7,4
Russland	163	+111,7	407	+114,2	0,9	2,5
Schweiz	176	+13,5	394	-15,1	0,8	2,2
Tschechische Republik	146	-33,6	383	-45,4	0,8	2,6
Türkei	45	+40,6	302	+504,0	0,6	6,7
Ungarn	48	+92,0	119	+138,0	0,3	2,5
Sonstige europäische Länder	36	-44,6	146	-83,3	0,3	4,1
Afrika	11	+57,1	19	+26,7	-	1,7
Republik Südafrika	6	-	10	-23,1	-	1,7
Sonstige afrikanische Länder	5	+400,0	9	+350,0	-	1,8
Asien	231	+44,4	503	+60,7	1,1	2,2
Arabische Golfstaaten	14	+100,0	24	+100,0	0,1	1,7
Volksrepublik China und Hongkong	56	-25,3	225	+84,4	0,5	4,0
Israel	11	+266,7	14	+180,0	-	1,3
Japan	65	+51,2	114	+11,8	0,2	1,8
Südkorea	58	+427,3	73	+170,4	0,2	1,3
Taiwan	13	+116,7	20	-16,7	-	1,5
Sonstige asiatische Länder	14	-36,4	33	-	0,1	2,4
Amerika	249	-16,7	663	+19,7	1,4	2,7
Kanada	21	+40,0	95	+206,5	0,2	4,5
USA	203	+2,0	456	+18,8	1,0	2,2
Mittelamerika und Karibik	14	-80,0	52	-52,7	0,1	3,7
Brasilien	9	-25,0	43	+95,5	0,1	4,8
Sonstige südamerikanische Länder	2	-33,3	17	+142,9	-	8,5
Australien, Neuseeland und Ozeanien	17	+325,0	25	+150,0	0,1	1,5
Ohne Angabe	476	+340,7	1 019	+365,3	2,2	2,1

Anmerkungen siehe Seite 32

Noch: 2.4 Leistung der Beherbergungsstätten nach Reisegebieten und Herkunftsländern

April 2002

Reisegebiet Herkunftsland (ständiger Wohnsitz)	Ankünfte		Übernachtungen			Mittlere Aufenthalts- dauer ³⁾
	aller Gäste	Verän- derung ¹⁾	aller Gäste	Verän- derung ¹⁾	Anteil ²⁾	
Siegerland-Wittgenstein	17 972	+8,9	84 817	-1,6	100	4,7
Bundesrepublik Deutschland	15 921	+8,2	79 641	-3,0	93,9	5,0
darunter Nordrhein-Westfalen	6 948	-1,0	52 090	-3,1	61,4	7,5
Ausland	2 051	+15,2	5 176	+25,1	6,1	2,5
Europa	1 562	+7,4	2 858	-12,2	55,2	1,8
EU-Länder	1 223	+10,7	2 210	-4,7	42,7	1,8
Belgien	79	-35,8	141	-46,4	2,7	1,8
Dänemark	34	+70,0	85	+226,9	1,6	2,5
Finnland	22	-4,3	28	-3,4	0,5	1,3
Frankreich	132	+24,5	197	+5,3	3,8	1,5
Griechenland	8	-33,3	12	-52,0	0,2	1,5
Vereinigtes Königreich	127	+17,6	186	-8,4	3,6	1,5
Republik Irland	3	-	3	-40,0	0,1	1,0
Italien	87	+40,3	119	+33,7	2,3	1,4
Luxemburg	10	-16,7	20	-4,8	0,4	2,0
Niederlande	467	-	1 023	-10,6	19,8	2,2
Österreich	171	+159,1	271	+67,3	5,2	1,6
Portugal	7	+75,0	12	+200,0	0,2	1,7
Schweden	55	-8,3	65	-24,4	1,3	1,2
Spanien	21	-46,2	48	-36,0	0,9	2,3
Baltische Staaten	3	-25,0	3	-70,0	0,1	1,0
Island	1	-	1	-	-	1,0
Norwegen	6	-14,3	10	-9,1	0,2	1,7
Polen	74	+25,4	126	-24,1	2,4	1,7
Russland	19	-48,6	63	-25,9	1,2	3,3
Schweiz	117	+0,9	174	-21,6	3,4	1,5
Tschechische Republik	65	+3,2	128	-40,7	2,5	2,0
Türkei	8	-50,0	16	-11,1	0,3	2,0
Ungarn	22	-21,4	37	-74,5	0,7	1,7
Sonstige europäische Länder	24	+26,3	90	+42,9	1,7	3,8
Afrika	18	+350,0	62	+264,7	1,2	3,4
Republik Südafrika	1	-	2	+100,0	-	2,0
Sonstige afrikanische Länder	17	+466,7	60	+275,0	1,2	3,5
Asien	260	+79,3	1 820	+446,5	35,2	7,0
Arabische Golfstaaten	7	+600,0	19	+533,3	0,4	2,7
Volksrepublik China und Hongkong	179	+171,2	1 654	x	32,0	9,2
Israel	-	-100,0	-	-100,0	-	-
Japan	30	-11,8	57	-27,8	1,1	1,9
Südkorea	3	-57,1	4	-81,0	0,1	1,3
Taiwan	7	+16,7	7	-50,0	0,1	1,0
Sonstige asiatische Länder	34	+13,3	79	+8,2	1,5	2,3
Amerika	177	-	398	-25,0	7,7	2,2
Kanada	12	+33,3	25	+25,0	0,5	2,1
USA	151	+23,8	338	+32,5	6,5	2,2
Mittelamerika und Karibik	-	-	-	-	-	-
Brasilien	10	-70,6	19	-91,4	0,4	1,9
Sonstige südamerikanische Länder	4	-66,7	16	-55,6	0,3	4,0
Australien, Neuseeland und Ozeanien	12	+100,0	16	+100,0	0,3	1,3
Ohne Angabe	22	+100,0	22	+100,0	0,4	1,0

Anmerkungen siehe Seite 32

Noch: 2.4 Leistung der Beherbergungsstätten nach Reisegebieten und Herkunftsländern

April 2002

Reisegebiet Herkunftsland (ständiger Wohnsitz)	Ankünfte		Übernachtungen			Mittlere Aufenthalts- dauer ³⁾
	aller Gäste	Verän- derung ¹⁾	aller Gäste	Verän- derung ¹⁾	Anteil ²⁾	
Bergisches Land	113 125	+14,4	274 858	+15,6	100	2,4
Bundesrepublik Deutschland	95 405	+12,6	229 041	+9,6	83,3	2,4
darunter Nordrhein-Westfalen	30 733	+20,9	100 693	+7,9	36,6	3,3
Ausland	17 720	+25,2	45 817	+58,7	16,7	2,6
Europa	14 227	+31,3	32 875	+53,6	71,8	2,3
EU-Länder	11 108	+37,3	25 303	+59,4	55,2	2,3
Belgien	734	+13,8	1 259	+5,0	2,7	1,7
Dänemark	549	+37,6	995	+63,1	2,2	1,8
Finnland	172	-14,4	396	+9,1	0,9	2,3
Frankreich	1 617	+45,4	3 189	+62,5	7,0	2,0
Griechenland	134	+91,4	355	+66,7	0,8	2,6
Vereinigtes Königreich	2 254	+36,3	5 216	+84,4	11,4	2,3
Republik Irland	106	+58,2	338	+150,4	0,7	3,2
Italien	1 626	+70,4	4 676	+109,1	10,2	2,9
Luxemburg	78	-41,8	111	-62,4	0,2	1,4
Niederlande	1 377	+3,3	3 003	+30,6	6,6	2,2
Österreich	693	+24,4	1 560	+24,8	3,4	2,3
Portugal	136	+7,1	854	-22,7	1,9	6,3
Schweden	1 056	+158,2	1 947	+214,5	4,2	1,8
Spanien	576	+35,2	1 404	+84,7	3,1	2,4
Baltische Staaten	201	+187,1	292	+102,8	0,6	1,5
Island	22	+4,8	51	+18,6	0,1	2,3
Norwegen	165	-15,4	266	-11,3	0,6	1,6
Polen	573	+40,1	1 526	+103,7	3,3	2,7
Russland	209	-36,9	639	-14,8	1,4	3,1
Schweiz	827	-3,2	1 970	+31,8	4,3	2,4
Tschechische Republik	398	+50,8	833	+55,1	1,8	2,1
Türkei	283	+67,5	941	+99,4	2,1	3,3
Ungarn	181	+34,1	403	+6,1	0,9	2,2
Sonstige europäische Länder	260	-13,6	651	-0,3	1,4	2,5
Afrika	152	+58,3	547	+102,6	1,2	3,6
Republik Südafrika	61	+45,2	259	+144,3	0,6	4,2
Sonstige afrikanische Länder	91	+68,5	288	+75,6	0,6	3,2
Asien	1 129	+58,3	3 957	+126,2	8,6	3,5
Arabische Golfstaaten	35	-30,0	101	-47,4	0,2	2,9
Volksrepublik China und Hongkong	287	+105,0	966	+234,3	2,1	3,4
Israel	102	+85,5	432	+173,4	0,9	4,2
Japan	298	+18,3	852	+62,6	1,9	2,9
Südkorea	64	+106,5	189	+220,3	0,4	3,0
Taiwan	33	+83,3	85	+183,3	0,2	2,6
Sonstige asiatische Länder	310	+85,6	1 332	+168,0	2,9	4,3
Amerika	1 654	-8,7	6 936	+59,4	15,1	4,2
Kanada	128	-21,5	399	+39,0	0,9	3,1
USA	1 264	-15,3	5 362	+50,3	11,7	4,2
Mittelamerika und Karibik	104	+215,2	479	+740,4	1,0	4,6
Brasilien	93	+75,5	442	+140,2	1,0	4,8
Sonstige südamerikanische Länder	65	-5,8	254	-0,4	0,6	3,9
Australien, Neuseeland und Ozeanien	117	+64,8	403	+177,9	0,9	3,4
Ohne Angabe	441	-29,4	1 099	+14,2	2,4	2,5

Anmerkungen siehe Seite 32

Noch: 2.4 Leistung der Beherbergungsstätten nach Reisegebieten und Herkunftsländern

April 2002

Reisegebiet Herkunftsland (ständiger Wohnsitz)	Ankünfte		Übernachtungen			Mittlere Aufenthalts- dauer ³⁾
	aller Gäste	Verän- derung ¹⁾	aller Gäste	Verän- derung ¹⁾	Anteil ²⁾	
Bonn und Rhein-Sieg-Kreis	84 399	+12,2	176 080	+7,9	100	2,1
Bundesrepublik Deutschland	74 433	+14,4	154 225	+9,6	87,6	2,1
darunter Nordrhein-Westfalen	13 850	+32,8	34 233	+14,5	19,4	2,5
Ausland	9 966	-1,9	21 855	-2,9	12,4	2,2
Europa	7 160	-4,5	14 688	-5,5	67,2	2,1
EU-Länder	5 399	-8,6	10 982	-3,2	50,2	2,0
Belgien	598	-46,4	1 444	-34,0	6,6	2,4
Dänemark	173	+66,3	267	+32,2	1,2	1,5
Finnland	94	+62,1	148	+43,7	0,7	1,6
Frankreich	620	-24,8	1 138	-20,0	5,2	1,8
Griechenland	64	+12,3	133	-8,3	0,6	2,1
Vereinigtes Königreich	1 124	-19,1	2 239	-22,6	10,2	2,0
Republik Irland	45	+136,8	88	+22,2	0,4	2,0
Italien	570	+5,0	1 159	+14,8	5,3	2,0
Luxemburg	110	+25,0	206	+21,9	0,9	1,9
Niederlande	990	+17,2	1 690	+23,7	7,7	1,7
Österreich	510	+46,6	1 362	+56,2	6,2	2,7
Portugal	51	-73,6	235	-8,9	1,1	4,6
Schweden	146	+15,9	252	+9,1	1,2	1,7
Spanien	304	+54,3	621	+49,3	2,8	2,0
Baltische Staaten	53	-67,9	88	-83,5	0,4	1,7
Island	6	-25,0	10	-41,2	-	1,7
Norwegen	100	+117,4	158	+102,6	0,7	1,6
Polen	170	+42,9	457	+50,3	2,1	2,7
Russland	211	+44,5	461	+12,2	2,1	2,2
Schweiz	617	+9,2	1 084	-2,8	5,0	1,8
Tschechische Republik	138	-11,5	327	-10,2	1,5	2,4
Türkei	85	-28,0	241	-13,3	1,1	2,8
Ungarn	132	+312,5	198	+108,4	0,9	1,5
Sonstige europäische Länder	249	+4,6	682	-31,4	3,1	2,7
Afrika	176	+33,3	620	+19,7	2,8	3,5
Republik Südafrika	20	-13,0	69	-5,5	0,3	3,5
Sonstige afrikanische Länder	156	+43,1	551	+23,8	2,5	3,5
Asien	1 091	+46,8	2 679	+24,6	12,3	2,5
Arabische Golfstaaten	157	+57,0	498	+12,2	2,3	3,2
Volksrepublik China und Hongkong	283	+92,5	495	+40,6	2,3	1,7
Israel	87	+20,8	250	+27,6	1,1	2,9
Japan	272	+34,7	556	+14,9	2,5	2,0
Südkorea	19	+35,7	37	-2,6	0,2	1,9
Taiwan	15	-31,8	31	-18,4	0,1	2,1
Sonstige asiatische Länder	258	+38,7	812	+35,8	3,7	3,1
Amerika	905	-14,9	2 453	-9,4	11,2	2,7
Kanada	106	-51,8	353	-9,3	1,6	3,3
USA	676	-3,3	1 769	-9,8	8,1	2,6
Mittelamerika und Karibik	32	-39,6	84	-45,1	0,4	2,6
Brasilien	22	-38,9	62	-24,4	0,3	2,8
Sonstige südamerikanische Länder	69	+25,5	185	+50,4	0,8	2,7
Australien, Neuseeland und Ozeanien	51	-41,4	124	-38,3	0,6	2,4
Ohne Angabe	583	-7,3	1 291	-6,9	5,9	2,2

Anmerkungen siehe Seite 32

Noch: 2.4 Leistung der Beherbergungsstätten nach Reisegebieten und Herkunftsländern

April 2002

Reisegebiet Herkunftsland (ständiger Wohnsitz)	Ankünfte		Übernachtungen			Mittlere Aufenthalts- dauer ³⁾
	aller Gäste	Verän- derung ¹⁾	aller Gäste	Verän- derung ¹⁾	Anteil ²⁾	
Köln	145 334	+16,1	254 171	+14,9	100	1,7
Bundesrepublik Deutschland	103 547	+13,5	173 278	+10,0	68,2	1,7
darunter Nordrhein-Westfalen	10 099	+31,9	16 822	+25,7	6,6	1,7
Ausland	41 787	+23,0	80 893	+27,1	31,8	1,9
Europa	30 516	+23,3	56 183	+20,7	69,5	1,8
EU-Länder	25 015	+34,8	44 973	+33,8	55,6	1,8
Belgien	1 500	-0,9	2 139	+0,1	2,6	1,4
Dänemark	537	+6,1	1 064	+56,5	1,3	2,0
Finnland	331	+79,9	665	+62,6	0,8	2,0
Frankreich	2 775	+24,3	5 142	+40,3	6,4	1,9
Griechenland	239	+67,1	599	+90,2	0,7	2,5
Vereinigtes Königreich	9 355	+51,3	15 589	+32,8	19,3	1,7
Republik Irland	241	+70,9	466	+67,0	0,6	1,9
Italien	2 697	+116,1	5 856	+98,1	7,2	2,2
Luxemburg	331	+37,3	510	+42,9	0,6	1,5
Niederlande	3 589	+10,8	5 968	+18,9	7,4	1,7
Österreich	1 396	+40,4	2 836	+33,5	3,5	2,0
Portugal	151	-41,9	294	-20,3	0,4	1,9
Schweden	642	+5,4	1 168	-7,9	1,4	1,8
Spanien	1 231	+15,8	2 677	+17,3	3,3	2,2
Baltische Staaten	214	-63,7	414	-65,8	0,5	1,9
Island	102	+96,2	274	+238,3	0,3	2,7
Norwegen	243	+77,4	415	+60,9	0,5	1,7
Polen	384	-7,7	698	+3,3	0,9	1,8
Russland	839	+12,0	2 103	-16,8	2,6	2,5
Schweiz	2 071	-10,3	3 735	-16,9	4,6	1,8
Tschechische Republik	328	+55,5	585	-0,5	0,7	1,8
Türkei	539	+58,5	1 243	+90,9	1,5	2,3
Ungarn	223	+14,9	486	+14,6	0,6	2,2
Sonstige europäische Länder	558	-53,6	1 257	-37,7	1,6	2,3
Afrika	402	+78,7	1 307	+143,8	1,6	3,3
Republik Südafrika	112	+55,6	252	+55,6	0,3	2,3
Sonstige afrikanische Länder	290	+89,5	1 055	+182,1	1,3	3,6
Asien	4 274	+111,9	9 745	+140,4	12,0	2,3
Arabische Golfstaaten	229	+108,2	548	+71,3	0,7	2,4
Volksrepublik China und Hongkong	905	+175,1	1 506	+184,2	1,9	1,7
Israel	286	+90,7	799	+143,6	1,0	2,8
Japan	1 451	+81,4	3 229	+98,5	4,0	2,2
Südkorea	204	+158,2	507	+302,4	0,6	2,5
Taiwan	162	+170,0	296	+127,7	0,4	1,8
Sonstige asiatische Länder	1 037	+112,1	2 860	+188,0	3,5	2,8
Amerika	5 224	-1,5	10 995	+19,0	13,6	2,1
Kanada	305	+6,6	685	+26,4	0,8	2,2
USA	4 164	-5,2	8 431	+9,6	10,4	2,0
Mittelamerika und Karibik	275	+65,7	699	+166,8	0,9	2,5
Brasilien	208	+54,1	634	+190,8	0,8	3,0
Sonstige südamerikanische Länder	272	-16,8	546	+4,2	0,7	2,0
Australien, Neuseeland und Ozeanien	362	+44,8	821	+90,0	1,0	2,3
Ohne Angabe	1 009	-28,5	1 842	-35,6	2,3	1,8

Anmerkungen siehe Seite 32

Noch: 2.4 Leistung der Beherbergungsstätten nach Reisegebieten und Herkunftsländern

April 2002

Reisegebiet Herkunftsland (ständiger Wohnsitz)	Ankünfte		Übernachtungen			Mittlere Aufenthalts- dauer ³⁾
	aller Gäste	Verän- derung ¹⁾	aller Gäste	Verän- derung ¹⁾	Anteil ²⁾	
Düsseldorf	112 485	+24,3	240 472	+49,2	100	2,1
Bundesrepublik Deutschland	63 184	+7,0	117 397	+17,7	48,8	1,9
darunter Nordrhein-Westfalen	6 232	+27,9	11 693	+41,1	4,9	1,9
Ausland	49 301	+56,6	123 075	+100,1	51,2	2,5
Europa	33 395	+60,7	76 944	+102,8	62,5	2,3
EU-Länder	26 840	+59,2	60 395	+108,0	49,1	2,3
Belgien	1 034	+34,1	2 009	+71,7	1,6	1,9
Dänemark	617	+176,7	1 360	+240,9	1,1	2,2
Finnland	1 338	+165,0	3 157	+224,1	2,6	2,4
Frankreich	2 616	+27,7	5 611	+67,3	4,6	2,1
Griechenland	580	+6,4	1 573	+49,8	1,3	2,7
Vereinigtes Königreich	6 658	+30,6	12 387	+42,4	10,1	1,9
Republik Irland	314	+82,6	746	+106,1	0,6	2,4
Italien	5 528	+208,1	15 419	+423,6	12,5	2,8
Luxemburg	119	+4,4	185	-2,6	0,2	1,6
Niederlande	2 341	+3,4	4 653	+25,6	3,8	2,0
Österreich	1 302	+72,2	3 041	+69,8	2,5	2,3
Portugal	345	+163,4	901	+220,6	0,7	2,6
Schweden	1 607	+55,6	3 458	+97,5	2,8	2,2
Spanien	2 441	+74,1	5 895	+149,2	4,8	2,4
Baltische Staaten	75	+59,6	196	+47,4	0,2	2,6
Island	54	-10,0	137	-56,1	0,1	2,5
Norwegen	471	+137,9	1 109	+134,5	0,9	2,4
Polen	372	-4,4	844	+2,3	0,7	2,3
Russland	1 031	+94,9	3 176	+106,9	2,6	3,1
Schweiz	2 374	+110,5	5 413	+178,0	4,4	2,3
Tschechische Republik	294	+1,0	650	+77,6	0,5	2,2
Türkei	758	+75,9	2 182	+101,1	1,8	2,9
Ungarn	185	+41,2	458	+15,7	0,4	2,5
Sonstige europäische Länder	941	+31,6	2 384	+29,8	1,9	2,5
Afrika	826	+104,0	2 749	+174,6	2,2	3,3
Republik Südafrika	147	+162,5	418	+85,0	0,3	2,8
Sonstige afrikanische Länder	679	+94,6	2 331	+200,8	1,9	3,4
Asien	7 118	+35,4	20 020	+68,4	16,3	2,8
Arabische Golfstaaten	968	+104,2	2 676	+125,6	2,2	2,8
Volksrepublik China und Hongkong	543	+55,1	1 849	+181,0	1,5	3,4
Israel	838	+114,9	1 665	+21,7	1,4	2,0
Japan	3 005	-7,7	7 807	+17,7	6,3	2,6
Südkorea	244	+132,4	573	+112,2	0,5	2,3
Taiwan	158	+236,2	698	+528,8	0,6	4,4
Sonstige asiatische Länder	1 362	+113,8	4 752	+185,7	3,9	3,5
Amerika	5 835	+40,5	18 413	+108,6	15,0	3,2
Kanada	343	+57,3	1 006	+90,2	0,8	2,9
USA	4 214	+21,0	12 400	+75,0	10,1	2,9
Mittelamerika und Karibik	244	+139,2	934	+275,1	0,8	3,8
Brasilien	487	+157,7	1 844	+213,1	1,5	3,8
Sonstige südamerikanische Länder	547	+244,0	2 229	+492,8	1,8	4,1
Australien, Neuseeland und Ozeanien	382	+120,8	1 358	+195,9	1,1	3,6
Ohne Angabe	1 745	+141,0	3 591	+159,7	2,9	2,1

Anmerkungen siehe Seite 32

Noch: 2.4 Leistung der Beherbergungsstätten nach Reisegebieten und Herkunftsländern

April 2002

Reisegebiet Herkunftsland (ständiger Wohnsitz)	Ankünfte		Übernachtungen			Mittlere Aufenthalts- dauer ³⁾
	aller Gäste	Verän- derung ¹⁾	aller Gäste	Verän- derung ¹⁾	Anteil ²⁾	
Ruhrgebiet	180 491	+16,8	361 957	+14,7	100	2,0
Bundesrepublik Deutschland	151 498	+14,0	294 759	+9,3	81,4	1,9
darunter Nordrhein-Westfalen	32 911	+17,9	81 903	+2,8	22,6	2,5
Ausland	28 993	+34,3	67 198	+46,1	18,6	2,3
Europa	23 743	+30,1	50 411	+34,4	75,0	2,1
EU-Länder	17 534	+34,5	36 605	+42,1	54,5	2,1
Belgien	1 012	-14,9	1 893	-1,6	2,8	1,9
Dänemark	861	+32,5	1 703	+45,4	2,5	2,0
Finnland	291	+24,9	780	+10,6	1,2	2,7
Frankreich	1 903	+38,0	3 600	+39,4	5,4	1,9
Griechenland	260	+67,7	735	+85,6	1,1	2,8
Vereinigtes Königreich	3 069	+34,3	7 875	+50,4	11,7	2,6
Republik Irland	105	+32,9	240	+58,9	0,4	2,3
Italien	2 533	+132,0	6 484	+119,9	9,6	2,6
Luxemburg	279	-6,7	463	-3,1	0,7	1,7
Niederlande	2 885	+20,5	4 703	+20,9	7,0	1,6
Österreich	1 560	+31,0	3 215	+20,1	4,8	2,1
Portugal	235	+43,3	535	+49,4	0,8	2,3
Schweden	1 718	+20,4	2 457	+17,1	3,7	1,4
Spanien	823	+64,3	1 922	+67,3	2,9	2,3
Baltische Staaten	155	-7,2	315	-11,5	0,5	2,0
Island	23	-4,2	74	+57,4	0,1	3,2
Norwegen	224	-5,1	459	+15,3	0,7	2,0
Polen	1 120	+11,6	2 716	+8,4	4,0	2,4
Russland	573	-33,8	1 581	-23,8	2,4	2,8
Schweiz	1 567	+16,8	3 016	+17,2	4,5	1,9
Tschechische Republik	446	+45,8	1 055	+71,0	1,6	2,4
Türkei	629	+19,1	1 652	+32,7	2,5	2,6
Ungarn	402	+237,8	814	+153,6	1,2	2,0
Sonstige europäische Länder	1 070	+73,4	2 124	+31,9	3,2	2,0
Afrika	220	+50,7	638	+75,8	0,9	2,9
Republik Südafrika	49	+104,2	146	+131,7	0,2	3,0
Sonstige afrikanische Länder	171	+40,2	492	+64,0	0,7	2,9
Asien	1 947	+120,2	7 094	+161,7	10,6	3,6
Arabische Golfstaaten	118	+63,9	342	+35,7	0,5	2,9
Volksrepublik China und Hongkong	347	+39,4	1 252	+144,1	1,9	3,6
Israel	132	+120,0	752	+168,6	1,1	5,7
Japan	466	+129,6	1 369	+66,3	2,0	2,9
Südkorea	126	+152,0	434	+191,3	0,6	3,4
Taiwan	125	+228,9	342	+187,4	0,5	2,7
Sonstige asiatische Länder	633	+198,6	2 603	+352,7	3,9	4,1
Amerika	2 048	+40,6	6 602	+73,2	9,8	3,2
Kanada	165	+65,0	455	+88,8	0,7	2,8
USA	1 500	+38,1	4 887	+62,8	7,3	3,3
Mittelamerika und Karibik	63	+186,4	211	+368,9	0,3	3,3
Brasilien	193	+183,8	582	+250,6	0,9	3,0
Sonstige südamerikanische Länder	127	-29,8	467	+30,1	0,7	3,7
Australien, Neuseeland und Ozeanien	169	+85,7	592	+149,8	0,9	3,5
Ohne Angabe	866	+14,2	1 861	+36,7	2,8	2,1

Anmerkungen siehe Seite 32

Noch: 2.4 Leistung der Beherbergungsstätten nach Reisegebieten und Herkunftsländern

April 2002

Reisegebiet Herkunftsland (ständiger Wohnsitz)	Ankünfte		Übernachtungen			Mittlere Aufenthalts- dauer ³⁾
	aller Gäste	Verän- derung ¹⁾	aller Gäste	Verän- derung ¹⁾	Anteil ²⁾	
Nordrhein-Westfalen	1 218 729	+12,3	3 051 771	+6,0	100	2,5
Bundesrepublik Deutschland	996 390	+9,9	2 528 391	+1,5	82,8	2,5
darunter Nordrhein-Westfalen	297 845	+14,0	1 026 388	-0,2	33,6	3,4
Ausland	222 339	+24,7	523 380	+34,9	17,2	2,4
Europa	170 001	+22,9	381 262	+27,8	72,8	2,2
EU-Länder	135 994	+24,4	298 239	+31,2	57,0	2,2
Belgien	10 392	-8,4	22 716	-4,5	4,3	2,2
Dänemark	5 540	+8,5	9 970	+14,6	1,9	1,8
Finnland	2 843	+70,6	6 427	+86,0	1,2	2,3
Frankreich	14 679	+24,5	28 466	+32,8	5,4	1,9
Griechenland	1 605	+39,2	4 255	+65,8	0,8	2,7
Vereinigtes Königreich	28 926	+27,6	58 127	+30,3	11,1	2,0
Republik Irland	1 033	+60,9	2 335	+68,5	0,4	2,3
Italien	16 535	+109,7	42 060	+142,3	8,0	2,5
Luxemburg	1 311	+4,5	2 229	-1,3	0,4	1,7
Niederlande	30 105	+3,8	71 420	+5,5	13,6	2,4
Österreich	7 998	+38,7	17 116	+31,6	3,3	2,1
Portugal	1 262	+5,3	4 191	+28,5	0,8	3,3
Schweden	6 977	+33,5	12 605	+46,6	2,4	1,8
Spanien	6 788	+47,9	16 322	+75,7	3,1	2,4
Baltische Staaten	1 042	-30,9	1 991	-46,7	0,4	1,9
Island	253	+24,6	616	+7,9	0,1	2,4
Norwegen	1 746	+35,3	3 401	+50,6	0,6	1,9
Polen	5 165	+13,2	15 642	+3,9	3,0	3,0
Russland	4 218	+21,9	11 580	+17,8	2,2	2,7
Schweiz	10 049	+20,0	20 308	+24,7	3,9	2,0
Tschechische Republik	2 652	+22,8	6 408	+25,9	1,2	2,4
Türkei	3 013	+35,8	8 330	+67,4	1,6	2,8
Ungarn	1 729	+30,3	3 700	+25,4	0,7	2,1
Sonstige europäische Länder	4 140	+5,0	11 047	+8,3	2,1	2,7
Afrika	2 278	+76,0	7 111	+85,2	1,4	3,1
Republik Südafrika	521	+71,9	1 446	+69,9	0,3	2,8
Sonstige afrikanische Länder	1 757	+77,3	5 665	+89,5	1,1	3,2
Asien	20 401	+49,4	56 208	+75,4	10,7	2,8
Arabische Golfstaaten	1 756	+83,5	4 918	+76,4	0,9	2,8
Volksrepublik China und Hongkong	3 268	+71,4	9 721	+125,0	1,9	3,0
Israel	1 711	+72,8	4 649	+38,3	0,9	2,7
Japan	6 397	+18,4	15 998	+32,3	3,1	2,5
Südkorea	910	+100,9	2 425	+138,4	0,5	2,7
Taiwan	757	-10,8	2 443	+63,2	0,5	3,2
Sonstige asiatische Länder	5 602	+81,2	16 054	+130,7	3,1	2,9
Amerika	19 825	+11,7	57 655	+45,3	11,0	2,9
Kanada	1 453	+9,6	4 135	+39,9	0,8	2,8
USA	14 932	+5,5	41 494	+33,1	7,9	2,8
Mittelamerika und Karibik	856	+53,1	2 788	+157,4	0,5	3,3
Brasilien	1 267	+69,4	4 644	+109,6	0,9	3,7
Sonstige südamerikanische Länder	1 317	+35,8	4 594	+105,2	0,9	3,5
Australien, Neuseeland und Ozeanien	1 397	+63,0	4 257	+118,6	0,8	3,0
Ohne Angabe	8 437	+32,2	16 887	+39,5	3,2	2,0

Anmerkungen siehe Seite 32

3.1 Leistung der Beherbergungs

Januar bis

Amtliche Schlüsselnummer	Verwaltungsbezirk	Ankünfte			
		aller Gäste	Veränderung ¹⁾	ausländischer Gäste	Veränderung ¹⁾
111 000	Kreisfreie Städte				
111 000	Düsseldorf	441 143	+5,8	175 480	+16,4
112 000	Duisburg	51 547	+9,6	8 559	+33,2
113 000	Essen	132 853	+6,5	23 962	+9,7
114 000	Krefeld	39 940	+18,9	7 506	+11,1
116 000	Mönchengladbach	35 881	+7,6	6 914	+3,3
117 000	Mülheim an der Ruhr	29 133	+14,1	2 978	+3,0
119 000	Oberhausen	30 506	-4,3	2 916	-7,9
120 000	Remscheid	19 391	-12,4	4 203	+11,8
122 000	Solingen	20 516	+4,1	3 587	+6,9
124 000	Wuppertal	47 452	-13,8	7 601	-20,7
154 000	Kreis Kleve	85 384	-0,4	12 753	-11,6
154 004	Bedburg-Hau	532	-6,0	15	+275,0
154 008	Emmerich am Rhein, Stadt	3 673	-3,5	774	-4,7
154 012	Geldern, Stadt	6 073	+14,8	377	+10,6
154 016	Goch, Stadt	4 646	+94,3	162	-16,9
154 020	Issum
154 024	Kalkar, Stadt
154 028	Kerken	4 505	+19,9	171	+72,7
154 032	Kevelaer, Stadt	7 062	-8,9	368	-30,7
154 036	Kleve, Stadt	15 417	-9,0	1 900	-17,6
154 040	Kranenburg
154 044	Rees, Stadt	1 840	+43,2	157	+58,6
154 048	Rheurdt	2 236	+102,4	13	-83,3
154 052	Straelen, Stadt	5 290	+12,3	282	-7,2
154 056	Uedem
154 060	Wachtendonk
154 064	Weeze	615	-22,7	.	.
158 000	Kreis Mettmann	143 218	-2,7	25 835	+1,3
158 004	Erkrath, Stadt	6 467	+2,1	1 396	-5,9
158 008	Haan, Stadt	8 012	+10,8	1 340	-12,8
158 012	Heiligenhaus, Stadt
158 016	Hilden, Stadt	20 903	+1,4	2 692	-6,5
158 020	Langenfeld (Rhld.), Stadt	7 741	-2,1	813	-3,1
158 024	Mettmann, Stadt	18 296	-4,5	3 183	+22,8
158 026	Monheim am Rhein, Stadt	13 200	+0,6	1 569	-17,8
158 028	Ratingen, Stadt	53 021	-10,6	13 226	+8,3
158 032	Velbert, Stadt	9 496	+6,0	747	-36,7
158 036	Wülfrath, Stadt
162 000	Kreis Neuss	101 031	-4,1	24 219	+14,4
162 004	Dormagen, Stadt	10 541	-3,2	1 429	-11,4
162 008	Grevenbroich, Stadt	6 477	-0,8	1 300	+49,4
162 012	Jüchen
162 016	Kaarst, Stadt	11 436	-5,7	2 429	+7,7
162 020	Korschenbroich, Stadt	744	-23,8	76	+145,2
162 022	Meerbusch, Stadt	9 283	-10,4	2 057	+13,8
162 024	Neuss, Stadt	61 352	-2,8	16 804	+15,8
162 028	Rommerskirchen
166 000	Kreis Viersen	38 558	+7,6	3 336	-18,1
166 004	Brüggen	4 763	+12,9	289	+23,5
166 008	Grefrath
166 012	Kempfen, Stadt	1 988	-2,1	392	+22,1
166 016	Nettetal, Stadt	14 638	+20,9	432	-50,5
166 020	Niederkrüchten	684	-48,1	227	-52,6
166 024	Schwalmtal
166 028	Tönisvorst, Stadt	950	+12,4	130	-25,3
166 032	Viersen, Stadt	3 874	+3,4	785	+52,1
166 036	Willich, Stadt	6 912	-5,1	758	-42,6
170 000	Kreis Wesel	63 469	+2,4	8 784	+7,0
170 004	Alpen
170 008	Dinslaken, Stadt	4 596	-5,6	452	+6,9
170 012	Hamminkeln, Stadt	3 991	+17,3	160	-5,9
170 016	Hünxe

1) Veränderung gegenüber dem Vorjahreszeitraum in % - 2) mittlere Aufenthaltsdauer in Tagen = Übernachtungen / Ankünfte - 3) mittlere Auslastung =

stätten nach Verwaltungsbezirken

April 2002

Übernachtungen				Mittlere Aufenthaltsdauer ²⁾		Mittlere Auslastung der angebotenen Betten ³⁾	Amtliche Schlüsselnummer
aller Gäste	Veränderung ¹⁾	ausländischer Gäste	Veränderung ¹⁾	aller Gäste	ausländischer Gäste		
900 151	+14,3	407 539	+28,2	2,0	2,3	46,9	111 000
105 646	+7,4	19 271	+37,2	2,0	2,3	33,1	112 000
327 098	+5,5	60 106	+19,9	2,5	2,5	45,0	113 000
76 967	+12,1	17 295	+10,6	1,9	2,3	39,1	114 000
66 814	+6,3	15 176	+0,3	1,9	2,2	29,8	116 000
56 371	+10,4	8 349	+8,3	1,9	2,8	33,7	117 000
53 429	-8,1	6 770	+3,3	1,8	2,3	36,0	119 000
34 009	-0,8	7 671	+25,4	1,8	1,8	30,8	120 000
43 678	+3,0	8 770	-11,2	2,1	2,4	27,8	122 000
107 979	-5,4	17 994	+0,2	2,3	2,4	34,5	124 000
177 289	+0,7	26 581	-1,6	2,1	2,1	30,5	154 000
993	-6,9	41	+925,0	1,9	2,7	14,1	154 004
6 657	-11,9	1 210	-28,8	1,8	1,6	17,7	154 008
28 309	+6,8	744	+16,1	4,7	2,0	51,6	154 012
7 958	+73,1	280	-23,5	1,7	1,7	24,8	154 016
.	154 020
.	154 024
6 406	+6,9	380	+130,3	1,4	2,2	38,2	154 028
12 867	-8,8	700	-30,0	1,8	1,9	17,1	154 032
33 253	+7,3	8 736	+62,1	2,2	4,6	30,2	154 036
.	154 040
3 431	+39,8	452	+139,2	1,9	2,9	17,2	154 044
4 329	-6,0	27	-94,7	1,9	2,1	22,8	154 048
10 225	+4,2	699	+4,5	1,9	2,5	46,3	154 052
.	154 056
.	154 060
1 680	-12,1	-	-	2,7	-	21,8	154 064
297 193	+2,8	65 007	+19,0	2,1	2,5	37,3	158 000
13 543	-2,4	3 542	+23,3	2,1	2,5	30,2	158 004
23 629	-2,9	3 059	-15,6	2,9	2,3	40,8	158 008
.	158 012
44 476	+10,5	7 383	+13,8	2,1	2,7	44,8	158 016
14 398	-8,0	2 272	-8,1	1,9	2,8	35,1	158 020
36 758	+2,2	6 920	+26,6	2,0	2,2	30,7	158 024
22 497	+0,2	3 056	-17,2	1,7	1,9	38,9	158 026
113 398	+1,5	34 958	+35,4	2,1	2,6	40,9	158 028
17 700	+4,7	1 949	-23,3	1,9	2,6	26,6	158 032
.	158 036
216 049	+2,5	62 156	+33,8	2,1	2,6	36,0	162 000
25 316	-6,3	4 832	+19,1	2,4	3,4	36,4	162 004
16 371	+6,7	4 566	+67,4	2,5	3,5	38,0	162 008
.	162 012
23 625	+1,8	6 559	+26,2	2,1	2,7	36,2	162 016
1 500	-38,8	221	+123,2	2,0	2,9	14,5	162 020
19 121	+5,7	5 907	+49,2	2,1	2,9	28,3	162 022
127 351	+4,8	39 812	+31,7	2,1	2,4	38,4	162 024
.	162 028
83 103	+12,6	8 416	-20,0	2,2	2,5	26,9	166 000
9 900	+22,0	960	+46,6	2,1	3,3	24,4	166 004
.	166 008
4 029	+1,3	1 052	+9,0	2,0	2,7	25,0	166 012
34 752	+30,8	996	-60,6	2,4	2,3	29,1	166 016
1 731	-43,9	498	-59,0	2,5	2,2	16,0	166 020
.	166 024
1 948	-18,6	443	-41,6	2,1	3,4	17,4	166 028
7 191	+8,9	1 624	+56,8	1,9	2,1	23,6	166 032
15 083	+0,5	1 931	-35,4	2,2	2,5	29,3	166 036
116 363	-	17 067	+10,9	1,8	1,9	25,0	170 000
.	170 004
10 386	-9,2	990	+22,5	2,3	2,2	26,7	170 008
5 932	-1,5	362	+9,7	1,5	2,3	21,6	170 012
.	170 016

(Übernachtungen / angebotene Bettentage) * 100

Amtliche Schlüsselnummer	Verwaltungsbezirk	Ankünfte			
		aller Gäste	Veränderung ¹⁾	ausländischer Gäste	Veränderung ¹⁾
	Noch: Kreis Wesel				
170 020	Kamp-Lintfort, Stadt	2 523	-41,1	426	-5,3
170 024	Moers, Stadt	17 571	-1,0	3 006	-11,6
170 028	Neukirchen-Vluyn, Stadt	1 980	+267,3	212	x
170 032	Rheinberg, Stadt	273	-61,0	28	-20,0
170 036	Schermbeck	9 873	+10,5	1 526	+40,1
170 040	Sonsbeck
170 044	Voerde (Niederrhein), Stadt	2 285	+9,0	386	+93,0
170 048	Wesel, Stadt	13 206	+12,3	1 359	+7,4
170 052	Xanten, Stadt	4 453	-2,9	713	+14,6
100 000	Reg.-Bez. Düsseldorf	1 280 022	+2,7	318 633	+10,4
	Kreisfreie Städte				
313 000	Aachen	84 797	-7,7	17 858	-12,9
314 000	Bonn	157 209	-6,5	20 924	-13,5
315 000	Köln	590 856	+10,1	167 493	+2,4
316 000	Leverkusen	35 914	+2,2	9 736	+2,4
354 000	Kreis Aachen	46 033	+10,4	8 762	+20,7
354 004	Alsdorf, Stadt
354 008	Baesweiler, Stadt
354 012	Eschweiler, Stadt	3 785	+71,6	520	+105,5
354 016	Herzogenrath, Stadt	2 418	+3,1	194	+19,8
354 020	Monschau, Stadt	13 094	-2,3	3 286	+38,1
354 024	Roetgen
354 028	Simmerath	14 396	+31,8	2 669	+20,2
354 032	Stolberg (Rhld.), Stadt	6 146	-4,0	1 324	-10,3
354 036	Würselen, Stadt	3 066	-8,7	510	+12,1
358 000	Kreis Düren	30 935	-1,4	3 728	-19,6
358 004	Aldenhoven
358 008	Düren, Stadt	12 487	-15,1	1 268	-31,3
358 012	Heimbach, Stadt	2 078	-19,9	394	-23,9
358 016	Hürtgenwald	4 738	-19,6	884	-26,8
358 020	Inden
358 024	Jülich, Stadt	3 436	+34,9	606	+3,6
358 028	Kreuzau	1 105	+13,2	19	-
358 032	Langerwehe	-	-100,0	-	-
358 036	Linnich, Stadt
358 040	Merzenich	-	-	-	-
358 044	Nideggen, Stadt	5 519	+59,7	470	+13,5
358 048	Niederzier	348	+46,2	-	-
358 052	Nörvenich	-	-	-	-
358 056	Titz	-	-	-	-
358 060	Vettweiß
362 000	Erftkreis	81 271	+9,0	15 752	+8,7
362 004	Bedburg, Stadt
362 008	Bergheim, Stadt	3 879	-14,6	376	+13,6
362 012	Brühl, Stadt	12 398	+2,6	3 150	+1,4
362 016	Elsdorf
362 020	Erftstadt, Stadt	2 497	+7,0	219	+53,1
362 024	Frechen, Stadt	12 195	+8,4	2 061	+13,7
362 028	Hürth, Stadt	28 359	+24,3	7 890	+7,6
362 032	Kerpen, Stadt	6 129	+14,8	686	+36,7
362 036	Pulheim, Stadt	7 713	+1,9	817	+1,4
362 040	Wesseling, Stadt	5 635	-13,6	265	-0,4
366 000	Kreis Euskirchen	60 175	+4,4	3 455	-22,5
366 004	Bad Münstereifel, Stadt	11 075	+1,6	345	+25,5
366 008	Blankenheim	7 667	+4,7	341	-19,2
366 012	Dahlem	7 321	+41,4	54	+1,9
366 016	Euskirchen, Stadt	6 471	+11,8	645	-10,4
366 020	Hellenthal	7 840	-0,1	525	+1,7
366 024	Kall	4 903	+5,6	160	-1,8
366 028	Mechernich, Stadt	2 362	+3,9	35	-64,3
366 032	Nettersheim	5 104	+6,8	24	-80,3

stätten nach Verwaltungsbezirken

April 2002

Übernachtungen				Mittlere Aufenthaltsdauer ²⁾		Mittlere Auslastung der angebotenen Betten ³⁾	Amtliche Schlüsselnummer
aller Gäste	Veränderung ¹⁾	ausländischer Gäste	Veränderung ¹⁾	aller Gäste	ausländischer Gäste		
5 186	-40,0	944	+15,8	2,1	2,2	18,0	170 020
30 595	+5,0	5 852	+3,4	1,7	1,9	33,4	170 024
3 163	+89,5	392	x	1,6	1,8	17,1	170 028
481	-61,6	60	+33,3	1,8	2,1	4,8	170 032
18 752	+4,8	2 721	+6,1	1,9	1,8	28,8	170 036
.	170 040
5 081	+15,8	1 112	+199,7	2,2	2,9	19,7	170 044
24 075	+8,2	3 025	-9,0	1,8	2,2	25,7	170 048
7 129	-4,4	938	+10,5	1,6	1,3	18,3	170 052
2 662 139	+6,8	748 168	+21,7	2,1	2,3	37,8	100 000
195 307	-8,6	35 938	-2,3	2,3	2,0	40,9	313 000
305 420	-5,6	48 197	-17,0	1,9	2,3	36,2	314 000
1 089 305	+9,3	357 910	+2,9	1,8	2,1	41,9	315 000
72 283	-4,3	21 846	-4,4	2,0	2,2	39,8	316 000
124 877	+9,5	21 918	+30,6	2,7	2,5	26,2	354 000
.	354 004
.	354 008
10 111	+45,6	2 769	+348,1	2,7	5,3	28,4	354 012
6 096	+7,3	565	+68,2	2,5	2,9	30,0	354 016
36 177	-1,4	6 549	+35,2	2,8	2,0	26,0	354 020
.	354 024
47 730	+14,9	6 910	+15,6	3,3	2,6	26,0	354 028
14 514	+17,0	3 997	+10,4	2,4	3,0	30,4	354 032
5 081	-11,8	724	-0,4	1,7	1,4	19,8	354 036
64 603	+0,7	9 710	-11,9	2,1	2,6	21,6	358 000
.	358 004
23 478	-13,7	3 619	-20,6	1,9	2,9	37,5	358 008
5 167	-13,3	996	-21,9	2,5	2,5	7,2	358 012
9 796	-20,9	2 024	-19,3	2,1	2,3	24,7	358 016
.	358 020
7 554	+37,1	1 621	+20,7	2,2	2,7	30,7	358 024
2 942	+14,9	61	-19,7	2,7	3,2	20,1	358 028
-	-100,0	-	-	-	-	-	358 032
.	358 036
-	-	-	-	-	-	-	358 040
12 592	+58,7	1 065	+11,8	2,3	2,3	18,9	358 044
763	+46,4	-	-	2,2	-	13,5	358 048
-	-	-	-	-	-	-	358 052
-	-	-	-	-	-	-	358 056
.	358 060
189 769	-0,9	40 026	-0,4	2,3	2,5	37,5	362 000
.	362 004
8 792	-30,4	976	-62,5	2,3	2,6	24,1	362 008
21 445	-6,3	4 931	-12,6	1,7	1,6	26,3	362 012
.	362 016
7 034	+12,0	763	+141,5	2,8	3,5	28,3	362 020
24 469	+12,3	4 771	+21,4	2,0	2,3	32,1	362 024
85 476	+2,9	23 616	+1,7	3,0	3,0	55,8	362 028
11 299	+3,9	1 981	+33,1	1,8	2,9	34,4	362 032
15 885	-3,7	1 835	-2,0	2,1	2,2	35,0	362 036
11 080	-20,5	588	-22,4	2,0	2,2	31,5	362 040
197 678	-5,2	10 168	-42,0	3,3	2,9	25,6	366 000
29 222	+1,2	773	+7,5	2,6	2,2	19,9	366 004
18 030	-0,9	563	-32,5	2,4	1,7	25,3	366 008
21 469	-25,2	96	+52,4	2,9	1,8	20,6	366 012
14 954	+17,4	1 805	-35,4	2,3	2,8	30,5	366 016
22 111	-2,7	1 305	-8,5	2,8	2,5	30,9	366 020
13 236	-3,1	329	-18,4	2,7	2,1	24,5	366 024
5 708	+3,3	90	-83,2	2,4	2,6	17,0	366 028
44 087	-1,8	378	-56,5	8,6	15,8	48,3	366 032

Amtliche Schlüsselnummer	Verwaltungsbezirk	Ankünfte			
		aller Gäste	Veränderung ¹⁾	ausländischer Gäste	Veränderung ¹⁾
	Noch: Kreis Euskirchen				
366 036	Schleiden, Stadt	6 011	-22,5	1 145	-40,6
366 040	Weilerswist	337	-11,1	48	+45,5
366 044	Zülpich, Stadt	1 084	+37,9	133	+0,8
370 000	Kreis Heinsberg	18 014	+7,6	3 450	+12,6
370 004	Erkelenz, Stadt	3 623	+5,2	769	+15,5
370 008	Gangelt
370 012	Geilenkirchen, Stadt	2 094	-3,4	927	-1,5
370 016	Heinsberg, Stadt
370 020	Hückelhoven, Stadt	2 797	+48,5	420	+82,6
370 024	Selfkant	-	-	-	-
370 028	Übach-Palenberg, Stadt
370 032	Waldfeucht
370 036	Wassenberg, Stadt	2 242	+2,8	172	-21,8
370 040	Wegberg, Stadt	4 712	-2,1	674	-6,5
374 000	Oberbergischer Kreis	77 477	-	4 633	-10,4
374 004	Bergneustadt, Stadt	3 369	-15,7	80	+48,1
374 008	Engelskirchen
374 012	Gummersbach, Stadt	14 280	-1,4	1 941	-25,9
374 016	Hückeswagen, Stadt	3 474	-7,9	350	+11,5
374 020	Lindlar	4 604	+5,8	141	-3,4
374 024	Marienheide	8 698	+11,5	480	-15,9
374 028	Morsbach
374 032	Nümbrecht	14 384	+3,4	252	+75,0
374 036	Radevormwald, Stadt	7 964	-12,6	179	-16,4
374 040	Reichshof	3 502	-37,2	175	-4,4
374 044	Waldbröl, Stadt	2 711	-	8	+300,0
374 048	Wiehl, Stadt	6 699	+40,9	475	-1,2
374 052	Wipperfürth, Stadt	3 564	+25,6	309	+63,5
378 000	Rhein.-Berg.-Kreis	59 253	-4,4	6 771	+9,7
378 004	Bergisch Gladbach, Stadt	29 321	-1,7	3 664	+6,9
378 008	Burscheid, Stadt
378 012	Kürten	1 852	+0,7	778	+59,1
378 016	Leichlingen (Rhld.), Stadt	5 553	+3,9	278	+143,9
378 020	Odenthal	3 182	+3,9	358	-9,8
378 024	Overath, Stadt	2 806	-5,2	240	+33,3
378 028	Rösrath, Stadt
378 032	Wermelskirchen, Stadt	10 561	-10,6	523	+3,0
382 000	Rhein-Sieg-Kreis	149 438	+4,5	16 818	+6,1
382 004	Alfter	1 002	-32,0	86	-16,5
382 008	Bad Honnef, Stadt	29 114	+25,2	1 874	+8,3
382 012	Bornheim, Stadt	5 353	-6,1	385	+15,6
382 016	Eitorf
382 020	Hennef (Sieg), Stadt	11 887	-10,2	574	+4,0
382 024	Königswinter, Stadt	30 763	+2,2	3 336	+21,1
382 028	Lohmar, Stadt	4 122	-14,9	427	-5,7
382 032	Meckenheim, Stadt	2 822	-9,0	646	-2,6
382 036	Much
382 040	Neunkirchen-Seelscheid
382 044	Niederkassel, Stadt	3 087	+14,6	315	+28,6
382 048	Rheinbach, Stadt	2 213	-24,3	86	-52,5
382 052	Ruppichteroth
382 056	Sankt Augustin, Stadt	4 787	-22,8	387	-46,9
382 060	Siegburg, Stadt	11 260	-8,0	2 962	-14,4
382 064	Swisttal	1 352	+40,1	157	+91,5
382 068	Troisdorf, Stadt	20 781	+27,3	4 470	+44,3
382 072	Wachtberg	4 771	+24,0	325	+1,6
382 076	Windeck	3 790	+2,3	60	-70,0
300 000	Reg.-Bez. Köln	1 391 372	+4,1	279 380	+0,2
	Kreisfreie Städte				
512 000	Bottrop	10 020	+28,2	2 107	+60,4
513 000	Gelsenkirchen	24 437	+19,8	3 473	-6,5
515 000	Münster	127 311	+6,5	10 233	+6,5

stätten nach Verwaltungsbezirken

April 2002

Übernachtungen				Mittlere Aufenthaltsdauer ²⁾		Mittlere Auslastung der angebotenen Betten ³⁾	Amtliche Schlüsselnummer
aller Gäste	Veränderung ¹⁾	ausländischer Gäste	Veränderung ¹⁾	aller Gäste	ausländischer Gäste		
19 647	-33,1	4 307	-53,1	3,3	3,8	15,1	366 036
796	-38,9	69	-72,4	2,4	1,4	13,2	366 040
8 418	+216,5	453	+2,0	7,8	3,4	57,8	366 044
38 182	+10,1	9 462	+33,5	2,1	2,7	26,2	370 000
8 169	+17,3	1 857	+35,3	2,3	2,4	34,3	370 004
.	370 008
6 308	+14,8	3 765	+36,3	3,0	4,1	26,4	370 012
.	370 016
5 990	+38,6	1 065	+65,9	2,1	2,5	28,2	370 020
-	-	-	-	-	-	-	370 024
.	370 028
.	370 032
3 911	-4,8	316	-40,0	1,7	1,8	21,6	370 036
9 484	-2,7	1 345	+19,0	2,0	2,0	25,5	370 040
269 371	-1,4	13 503	+6,5	3,5	2,9	35,0	374 000
15 446	-15,5	513	+81,9	4,6	6,4	28,7	374 004
.	374 008
32 169	+3,3	5 323	-13,7	2,3	2,7	26,1	374 012
6 598	-20,4	830	-11,4	1,9	2,4	27,1	374 016
12 338	+1,8	751	+75,5	2,7	5,3	21,5	374 020
17 714	+10,1	1 340	-1,5	2,0	2,8	28,3	374 024
.	374 028
62 473	+0,6	679	+134,9	4,3	2,7	53,0	374 032
21 609	-11,4	311	-52,3	2,7	1,7	43,2	374 036
35 906	-20,5	537	-6,1	10,3	3,1	46,0	374 040
8 875	+3,6	8	-11,1	3,3	1,0	28,3	374 044
14 273	+62,4	1 265	+16,7	2,1	2,7	23,3	374 048
9 412	+37,3	1 372	+254,5	2,6	4,4	23,5	374 052
146 971	-2,2	15 134	-0,1	2,5	2,2	32,2	378 000
57 703	-3,6	6 517	-11,3	2,0	1,8	33,1	378 004
.	378 008
5 624	+23,1	2 467	+132,7	3,0	3,2	24,3	378 012
34 984	+19,6	1 355	+203,1	6,3	4,9	47,9	378 016
6 573	-1,0	1 047	+4,2	2,1	2,9	24,7	378 020
8 210	-13,0	429	-16,0	2,9	1,8	20,3	378 024
.	378 028
19 640	-5,5	1 020	-7,4	1,9	2,0	26,8	378 032
344 664	+0,9	39 338	+3,6	2,3	2,3	31,2	382 000
2 976	-33,5	210	-48,7	3,0	2,4	23,8	382 004
63 579	+28,5	4 604	+5,7	2,2	2,5	37,0	382 008
13 615	-5,5	2 261	+21,4	2,5	5,9	27,7	382 012
.	382 016
56 717	+0,7	1 557	+40,3	4,8	2,7	37,5	382 020
68 087	-0,4	8 317	+23,5	2,2	2,5	30,9	382 024
6 655	-28,7	931	-20,3	1,6	2,2	17,7	382 028
6 804	+6,1	1 561	+24,7	2,4	2,4	30,0	382 032
.	382 036
.	382 040
6 019	+13,2	758	+26,8	1,9	2,4	23,4	382 044
4 042	-30,1	148	-47,7	1,8	1,7	24,4	382 048
.	382 052
10 773	-23,4	804	-50,4	2,3	2,1	34,7	382 056
20 064	-11,2	6 192	-11,8	1,8	2,1	30,5	382 060
2 370	+14,2	426	+14,5	1,8	2,7	21,0	382 064
36 454	+11,5	9 233	+22,5	1,8	2,1	42,6	382 068
9 679	+7,2	658	-19,9	2,0	2,0	32,0	382 072
13 344	-16,0	195	-60,0	3,5	3,3	16,7	382 076
3 038 430	+1,7	623 150	-0,1	2,2	2,2	35,2	300 000
18 011	+9,5	3 754	+36,8	1,8	1,8	33,5	512 000
40 736	+6,6	7 214	-7,6	1,7	2,1	33,0	513 000
328 896	-0,3	17 926	-3,2	2,6	1,8	39,4	515 000

Amtliche Schlüsselnummer	Verwaltungsbezirk	Ankünfte			
		aller Gäste	Veränderung ¹⁾	ausländischer Gäste	Veränderung ¹⁾
554 000	Kreis Borken	69 708	+13,0	5 373	+30,2
554 004	Ahaus, Stadt	5 933	+16,4	437	-24,7
554 008	Bocholt, Stadt	6 949	+28,8	642	-7,1
554 012	Borken, Stadt	13 997	+4,4	815	+62,7
554 016	Gescher, Stadt
554 020	Gronau (Westf.), Stadt	5 430	+5,6	1 106	+75,8
554 024	Heek
554 028	Heiden	962	-15,8	87	-36,0
554 032	Isselburg, Stadt	2 490	+177,3	849	+331,0
554 036	Legden	9 321	+10,8	302	+87,6
554 040	Raesfeld	2 495	+5,0	42	-33,3
554 044	Reken	2 918	-6,9	127	-9,9
554 048	Rhede, Stadt	1 476	-8,6	125	+38,9
554 052	Schöppingen	725	+15,6	79	-4,8
554 056	Stadtlohn, Stadt	2 142	+11,8	8	+33,3
554 060	Südlohn	3 102	+18,9	354	+46,3
554 064	Velen	5 012	-10,0	39	-85,8
554 068	Vreden, Stadt	3 171	+9,2	236	+35,6
558 000	Kreis Coesfeld	31 855	-9,2	1 742	+1,3
558 004	Ascheberg	3 889	+1,1	211	-28,2
558 008	Billerbeck, Stadt	6 044	+1,8	332	+39,5
558 012	Coesfeld, Stadt	5 720	-27,0	210	-42,5
558 016	Dülmen, Stadt	6 056	-5,6	208	+74,8
558 020	Havixbeck	1 616	+1,0	218	-1,4
558 024	Lüdinghausen, Stadt	1 466	+3,8	168	+110,0
558 028	Nordkirchen	554	+23,4	126	+5,9
558 032	Nottuln	4 299	-13,4	156	-18,3
558 036	Olfen, Stadt	520	+45,3	76	+100,0
558 040	Rosendahl	643	-21,2	2	-81,8
558 044	Senden	1 048	-27,7	35	-20,5
562 000	Kreis Recklinghausen	76 900	+3,6	7 976	-5,5
562 004	Castrop-Rauxel, Stadt	5 212	+47,9	192	-4,5
562 008	Datteln, Stadt
562 012	Dorsten, Stadt	7 428	+2,9	515	-60,1
562 014	Gladbeck, Stadt	11 362	-5,3	3 402	+33,7
562 016	Haltern am See, Stadt	12 767	-2,6	315	+47,9
562 020	Herten, Stadt	4 316	+28,1	320	+46,8
562 024	Marl, Stadt	5 488	+0,4	473	-31,6
562 028	Oer-Erkenschwick, Stadt	8 413	+20,0	464	+43,2
562 032	Recklinghausen, Stadt	13 643	-8,3	1 753	-28,6
562 036	Waltrop, Stadt
566 000	Kreis Steinfurt	68 175	+0,8	5 760	-7,6
566 004	Altenberge	2 524	+138,3	18	+200,0
566 008	Emsdetten, Stadt	4 310	-4,5	112	+4,7
566 012	Greven, Stadt	4 019	-13,0	244	-14,7
566 016	Hörstel, Stadt	3 039	-4,5	423	-46,3
566 020	Hopsten	4 202	-10,3	138	+30,2
566 024	Horstmar, Stadt	453	+738,9	30	x
566 028	Ibbenbüren, Stadt	6 455	+17,2	799	+34,7
566 032	Ladbergen	2 590	+1,8	338	+96,5
566 036	Laer
566 040	Lengerich, Stadt	1 756	-12,5	324	+10,6
566 044	Lienen	949	+2,3	37	+27,6
566 048	Lotte	-	-	-	-
566 052	Metelen	816	+24,8	150	x
566 056	Mettingen	2 980	-5,6	75	-39,5
566 060	Neuenkirchen	1 270	-5,4	52	-40,9
566 064	Nordwalde
566 068	Ochtrup, Stadt	669	-3,5	58	-14,7
566 072	Recke	850	-4,1	70	-9,1
566 076	Rheine, Stadt	12 434	+7,8	1 453	+18,2
566 080	Saerbeck	3 153	-18,6	120	-53,8
566 084	Steinfurt, Stadt	2 152	-25,9	150	-39,0
566 088	Tecklenburg, Stadt	8 477	-4,8	1 045	-35,1
566 092	Westerkappeln
566 096	Wettringen

Amtliche Schlüsselnummer	Verwaltungsbezirk	Ankünfte			
		aller Gäste	Veränderung ¹⁾	ausländischer Gäste	Veränderung ¹⁾
570 000	Kreis Warendorf	31 920	-1,7	3 566	+0,8
570 004	Ahlen, Stadt	3 762	-11,0	706	+19,5
570 008	Beckum, Stadt	3 471	-5,2	238	-30,2
570 012	Beelen
570 016	Drensteinfurt, Stadt
570 020	Ennigerloh, Stadt	1 643	+13,5	190	+111,1
570 024	Everswinkel	794	-19,4	74	+85,0
570 028	Oelde, Stadt	5 440	-12,0	1 168	-9,3
570 032	Ostbevern	503	+12,5	35	-
570 036	Sassenberg, Stadt	775	+15,5	50	+400,0
570 040	Sendenhorst, Stadt	1 425	-6,8	234	-15,5
570 044	Telgte, Stadt	2 749	-8,8	91	-26,0
570 048	Wadersloh	865	+2,4	36	-50,7
570 052	Warendorf, Stadt	9 900	+11,6	645	+4,5
500 000	Reg.-Bez. Münster	440 326	+5,1	40 230	+4,0
711 000	Kreisfreie Stadt Bielefeld	82 097	-4,8	10 679	-2,6
754 000	Kreis Gütersloh	58 978	-4,3	7 283	-4,6
754 004	Borgholzhausen, Stadt	1 224	+2,3	175	+3,6
754 008	Gütersloh, Stadt	15 629	-4,6	2 590	-3,5
754 012	Halle (Westf.), Stadt	7 946	-11,5	603	-29,6
754 016	Harsewinkel, Stadt	8 958	-2,9	1 921	+23,9
754 020	Herzebrock-Clarholz
754 024	Langenberg
754 028	Rheda-Wiedenbrück, Stadt	9 601	-0,1	818	-12,9
754 032	Rietberg, Stadt	2 561	+28,1	58	-33,3
754 036	Schloß Holte-Stukenbrock	3 818	-10,6	314	-20,5
754 040	Steinhagen	810	-8,0	32	+700,0
754 044	Verl	3 130	-2,2	419	-10,5
754 048	Versmold, Stadt	2 265	+1,6	88	+57,1
754 052	Werther (Westf.), Stadt	2 084	-15,0	145	-41,3
758 000	Kreis Herford	31 493	-7,3	3 144	-3,9
758 004	Bünde, Stadt	1 156	-29,2	80	-7,0
758 008	Enger, Stadt
758 012	Herford, Stadt	8 847	+5,1	1 438	+10,8
758 016	Hiddenhausen	2 412	-31,5	187	+4,5
758 020	Kirchlengern
758 024	Löhne, Stadt	4 803	+1,4	171	-26,0
758 028	Rödinghausen	4 011	+5,4	24	+118,2
758 032	Spenge, Stadt
758 036	Vlotho, Stadt	9 526	-12,1	1 184	-14,7
762 000	Kreis Höxter	61 298	+0,7	2 859	-9,9
762 004	Bad Driburg, Stadt	19 788	+5,2	342	-27,8
762 008	Beverungen, Stadt	4 884	-0,5	124	-56,6
762 012	Borgentreich, Stadt
762 016	Brakel, Stadt	4 914	-1,0	119	-15,0
762 020	Höxter, Stadt	9 544	+3,5	703	-30,1
762 024	Marienmünster, Stadt	1 235	-14,6	148	+20,3
762 028	Nieheim, Stadt	4 903	-2,8	304	+18,3
762 032	Steinheim, Stadt
762 036	Warburg, Stadt	12 251	+1,8	822	+6,6
762 040	Willebadessen, Stadt	2 390	-7,8	257	+321,3
766 000	Kreis Lippe	94 285	-3,3	7 721	-3,6
766 004	Augustdorf
766 008	Bad Salzuflen, Stadt	31 716	-3,3	2 363	-3,5
766 012	Barntrup, Stadt
766 016	Blomberg, Stadt	4 531	-14,4	135	-79,7
766 020	Detmold, Stadt	17 098	-0,5	2 264	+8,0
766 024	Dörentrup	1 959	+3,9	32	-31,9
766 028	Extetal	3 210	-10,5	219	-34,0
766 032	Horn-Bad Meinberg, Stadt	14 681	-5,3	897	-3,3

stätten nach Verwaltungsbezirken

April 2002

Übernachtungen				Mittlere Aufenthaltsdauer ²⁾		Mittlere Auslastung der angebotenen Betten ³⁾	Amtliche Schlüsselnummer
aller Gäste	Veränderung ¹⁾	ausländischer Gäste	Veränderung ¹⁾	aller Gäste	ausländischer Gäste		
69 815	+2,1	8 925	+7,1	2,2	2,5	24,8	570 000
6 739	-24,3	1 526	+7,5	1,8	2,2	18,7	570 004
5 742	+10,7	391	-25,4	1,7	1,6	21,5	570 008
.	570 012
.	570 016
3 130	+1,8	397	+93,7	1,9	2,1	25,7	570 020
3 278	+1,5	185	+160,6	4,1	2,5	21,5	570 024
13 778	+10,6	2 678	-0,2	2,5	2,3	30,5	570 028
1 137	+18,8	76	-12,6	2,3	2,2	16,6	570 032
2 426	+10,7	343	+38,3	3,1	6,9	25,5	570 036
3 353	-10,0	950	+1,0	2,4	4,1	23,5	570 040
4 559	-5,2	182	-16,5	1,7	2,0	22,8	570 044
2 065	-23,4	50	-51,0	2,4	1,4	19,2	570 048
22 544	+12,9	1 913	+8,6	2,3	3,0	32,4	570 052
940 096	+1,8	76 440	-5,5	2,1	1,9	28,3	500 000
153 089	-2,9	24 751	+8,7	1,9	2,3	31,6	711 000
104 691	-9,2	14 899	-20,8	1,8	2,0	26,2	754 000
2 055	-7,2	448	-0,9	1,7	2,6	21,5	754 004
29 529	-14,1	5 545	-30,3	1,9	2,1	30,4	754 008
14 836	-6,6	1 121	-27,3	1,9	1,9	29,1	754 012
14 286	-8,0	3 655	+1,2	1,6	1,9	31,8	754 016
.	754 020
.	754 024
14 553	-10,2	1 334	-20,5	1,5	1,6	27,5	754 028
4 196	+20,0	187	-10,1	1,6	3,2	20,4	754 032
7 347	-13,9	924	-2,0	1,9	2,9	21,3	754 036
1 561	+1,6	56	+460,0	1,9	1,8	13,7	754 040
5 498	+0,1	856	-11,0	1,8	2,0	23,7	754 044
4 677	+3,1	163	-34,0	2,1	1,9	20,5	754 048
4 313	-15,8	255	-57,6	2,1	1,8	24,2	754 052
124 454	-4,5	7 709	-10,3	4,0	2,5	35,2	758 000
8 958	-9,0	253	+114,4	7,7	3,2	34,7	758 004
.	758 008
15 611	+2,3	3 100	+12,6	1,8	2,2	22,7	758 012
4 571	-23,4	426	+5,2	1,9	2,3	17,9	758 016
.	758 020
30 662	+0,4	700	+67,9	6,4	4,1	45,0	758 024
11 488	-5,1	52	+18,2	2,9	2,2	39,0	758 028
.	758 032
51 453	-4,9	3 028	-35,4	5,4	2,6	41,6	758 036
325 912	-2,3	7 615	-3,7	5,3	2,7	39,9	762 000
229 148	-0,7	894	-32,0	11,6	2,6	61,7	762 004
11 133	-12,6	258	-51,0	2,3	2,1	15,8	762 008
.	762 012
10 706	-9,0	294	-26,5	2,2	2,5	18,9	762 016
17 040	-6,6	1 406	-24,1	1,8	2,0	17,2	762 020
5 903	-9,3	872	+27,5	4,8	5,9	17,8	762 024
15 517	-8,7	1 430	+86,9	3,2	4,7	20,1	762 028
.	762 032
26 767	-2,2	1 605	-15,1	2,2	2,0	36,2	762 036
7 428	+33,3	772	+414,7	3,1	3,0	31,6	762 040
478 475	-4,1	18 075	-20,0	5,1	2,3	32,5	766 000
260 536	-2,3	5 523	-0,5	8,2	2,3	48,5	766 004
.	766 008
.	766 012
9 377	-31,1	329	-86,9	2,1	2,4	15,7	766 016
30 636	-3,6	3 644	+2,9	1,8	1,6	29,6	766 020
6 785	+2,6	57	-65,9	3,5	1,8	20,8	766 024
15 074	-11,2	772	-27,2	4,7	3,5	13,0	766 028
90 846	-6,3	2 709	-47,5	6,2	3,0	31,9	766 032

Januar bis

Amtliche Schlüsselnummer	Verwaltungsbezirk	Ankünfte			
		aller Gäste	Veränderung ¹⁾	ausländischer Gäste	Veränderung ¹⁾
	Noch: Kreis Lippe				
766 036	Kalletal	461	-35,2	9	-62,5
766 040	Lage, Stadt	4 984	-4,7	75	+82,9
766 044	Lemgo, Stadt	3 327	-25,0	400	+80,2
766 048	Leopoldshöhe	755	+472,0	35	x
766 052	Lügde, Stadt	2 640	-14,8	271	+115,1
766 056	Oerlinghausen, Stadt	5 259	+21,1	201	+87,9
766 060	Schieder-Schwalenberg, Stadt	3 172	+17,8	786	-12,3
766 064	Schlangen	133	-35,7	7	-75,9
770 000	Kreis Minden-Lübbecke	75 822	-3,1	8 061	-7,1
770 004	Bad Oeynhausen, Stadt	30 825	-8,3	3 861	-11,4
770 008	Espelkamp, Stadt	3 363	+27,1	336	-18,0
770 012	Hille	1 588	+1,9	8	-20,0
770 016	Hüllhorst	4 187	-5,8	126	+16,7
770 020	Lübbecke, Stadt	1 190	-20,9	187	-4,1
770 024	Minden, Stadt	13 697	+5,1	2 402	+40,5
770 028	Petershagen, Stadt	3 669	-16,6	106	-45,6
770 032	Porta Westfalica, Stadt	9 781	-2,7	686	-47,0
770 036	Preußisch-Oldendorf, Stadt	4 166	+7,3	105	+61,5
770 040	Rahden, Stadt	2 416	+3,1	202	-23,8
770 044	Stemwede	940	+19,7	42	-34,4
774 000	Kreis Paderborn	66 906	+8,3	6 683	+1,8
774 004	Altenbeken	371	-7,3	55	-32,9
774 008	Bad Lippspringe, Stadt	14 854	+7,4	982	-15,5
774 012	Borchen	3 425	+30,4	63	+37,0
774 016	Büren, Stadt	5 415	+4,8	299	+37,2
774 020	Delbrück, Stadt	3 909	+18,2	186	-35,0
774 024	Hövelhof	2 343	+10,9	187	+61,2
774 028	Lichtenau, Stadt	2 412	+7,5	176	+30,4
774 032	Paderborn, Stadt	26 239	+8,6	4 143	+6,2
774 036	Salzkotten, Stadt	1 802	-3,0	254	+2,4
774 040	Bad Wünnenberg, Stadt	6 136	+1,2	338	-8,6
700 000	Reg.-Bez. Detmold	470 879	-1,9	46 430	-3,9
	Kreisfreie Städte				
911 000	Bochum	82 464	-4,2	9 679	+11,3
913 000	Dortmund	120 138	+11,7	16 065	+15,6
914 000	Hagen	19 924	+2,6	2 456	+17,0
915 000	Hamm	19 366	-11,1	2 989	+22,0
916 000	Herne	7 372	+3,2	328	-23,9
954 000	Ennepe-Ruhr-Kreis	47 787	-2,8	4 409	+4,1
954 004	Breckerfeld, Stadt	2 752	+5,9	62	+675,0
954 008	Ennepetal, Stadt
954 012	Gevelsberg, Stadt
954 016	Hattingen, Stadt	9 515	-6,1	998	+20,0
954 020	Herdecke, Stadt	5 709	+1,2	352	+43,7
954 024	Schwelm, Stadt	6 891	-4,8	686	-24,8
954 028	Sprockhövel, Stadt	4 756	-2,3	475	-31,9
954 032	Wetter (Ruhr), Stadt	2 930	-20,6	325	-7,9
954 036	Witten, Stadt	10 215	+6,1	1 259	+52,2
958 000	Hochsauerland Kreis	289 632	-2,9	68 015	-1,8
958 004	Arnsberg, Stadt	15 462	-10,0	2 600	+24,7
958 008	Bestwig	6 100	-9,8	789	+10,2
958 012	Brilon, Stadt	11 120	+6,7	1 691	+18,3
958 016	Eslohe (Sauerland)	8 366	-5,0	580	-
958 020	Hallenberg, Stadt	6 039	-2,6	2 789	-15,6
958 024	Marsberg, Stadt	1 664	-5,3	347	+4,8
958 028	Medebach, Stadt	66 098	-8,4	27 459	-2,1
958 032	Meschede, Stadt	16 379	+10,5	1 220	+48,4
958 036	Olsberg, Stadt	15 407	+2,5	2 571	+11,7
958 040	Schmallenberg, Stadt	45 809	-	6 055	-17,9
958 044	Sundern (Sauerland), Stadt	14 801	-7,1	905	+13,4
958 048	Winterberg, Stadt	82 387	-1,3	21 009	-2,1

Anmerkungen siehe Seite 44

statten nach Verwaltungsbezirken

April 2002

Übernachtungen				Mittlere Aufenthaltsdauer ²⁾		Mittlere Auslastung der angebotenen Betten ³⁾	Amtliche Schlüsselnummer
aller Gäste	Veränderung ¹⁾	ausländischer Gäste	Veränderung ¹⁾	aller Gäste	ausländischer Gäste		
1 369	-27,6	20	-60,8	3,0	2,2	5,7	766 036
12 687	-14,1	265	+84,0	2,5	3,5	17,6	766 040
7 974	-6,3	967	+48,8	2,4	2,4	20,4	766 044
1 579	+195,7	65	x	2,1	1,9	26,2	766 048
6 574	-17,0	719	+93,8	2,5	2,7	11,4	766 052
24 859	+10,5	518	+60,9	4,7	2,6	39,4	766 056
9 120	+1,7	2 395	-15,1	2,9	3,0	13,3	766 060
371	-28,7	58	-51,3	2,8	8,3	12,4	766 064
449 905	-0,3	17 275	-2,2	5,9	2,1	45,7	770 000
309 386	-0,7	7 237	-8,7	10,0	1,9	59,3	770 004
7 311	+10,6	1 005	-35,0	2,2	3,0	31,0	770 008
9 313	+10,8	85	+46,6	5,9	10,6	43,0	770 012
8 216	-5,3	379	+82,2	2,0	3,0	31,3	770 016
1 889	-18,4	337	-17,4	1,6	1,8	20,6	770 020
22 836	+0,9	5 124	+46,6	1,7	2,1	25,4	770 024
29 558	-5,8	463	-36,0	8,1	4,4	39,0	770 028
16 631	-15,8	1 218	-47,2	1,7	1,8	20,2	770 032
35 369	+9,0	626	+131,0	8,5	6,0	36,3	770 036
6 628	+26,1	676	+35,5	2,7	3,3	35,6	770 040
2 768	+37,1	125	-45,9	2,9	3,0	15,4	770 044
230 350	+6,4	16 826	-5,9	3,4	2,5	37,6	774 000
2 387	+20,8	462	-26,8	6,4	8,4	17,8	774 004
94 825	+4,3	2 638	-39,2	6,4	2,7	55,3	774 008
13 209	+4,0	260	+74,5	3,9	4,1	33,3	774 012
11 910	+8,5	688	+106,6	2,2	2,3	26,8	774 016
6 544	+12,8	318	-31,3	1,7	1,7	28,7	774 020
4 308	+31,4	825	+257,1	1,8	4,4	15,9	774 024
5 946	+2,6	908	+90,4	2,5	5,2	9,6	774 028
51 000	+4,8	8 991	-8,9	1,9	2,2	42,6	774 032
2 699	+3,5	494	-9,4	1,5	1,9	22,1	774 036
37 522	+11,2	1 242	+46,8	6,1	3,7	37,2	774 040
1 866 876	-1,9	107 150	-7,8	4,0	2,3	36,4	700 000
144 738	-	22 014	+13,9	1,8	2,3	38,2	911 000
205 880	+11,8	31 780	+16,3	1,7	2,0	33,9	913 000
35 358	-6,7	4 483	+7,3	1,8	1,8	29,5	914 000
31 500	-10,0	4 628	+2,8	1,6	1,5	27,5	915 000
14 708	-5,8	626	-42,6	2,0	1,9	25,1	916 000
128 426	-4,6	11 267	+23,2	2,7	2,6	34,3	954 000
6 426	+9,0	131	+627,8	2,3	2,1	21,9	954 004
.	954 008
.	954 012
20 615	-9,8	3 264	+70,3	2,2	3,3	33,2	954 016
16 449	-5,7	789	+47,8	2,9	2,2	35,6	954 020
14 954	+3,7	1 485	-3,8	2,2	2,2	38,2	954 024
16 062	-9,2	822	-11,3	3,4	1,7	34,9	954 028
4 777	-26,3	657	-20,4	1,6	2,0	14,3	954 032
20 666	+3,5	3 288	+48,2	2,0	2,6	29,3	954 036
1 119 250	-2,8	269 113	+1,6	3,9	4,0	37,3	958 000
60 236	+5,2	6 765	+24,7	3,9	2,6	35,2	958 004
17 158	-17,2	2 846	+7,0	2,8	3,6	20,7	958 008
49 469	-6,1	6 695	+35,1	4,4	4,0	29,3	958 012
43 202	-7,4	1 942	+15,4	5,2	3,3	30,2	958 016
20 819	-6,9	8 764	-11,4	3,4	3,1	25,9	958 020
3 929	-1,7	946	+14,9	2,4	2,7	18,5	958 024
296 323	-8,5	128 779	-1,1	4,5	4,7	62,5	958 028
48 148	+8,6	2 833	+44,5	2,9	2,3	33,5	958 032
55 098	+4,5	7 461	+12,9	3,6	2,9	34,7	958 036
208 648	+0,4	27 318	-0,6	4,6	4,5	37,8	958 040
37 759	+3,1	1 806	-16,2	2,6	2,0	21,7	958 044
278 461	-1,6	72 958	+2,8	3,4	3,5	33,5	958 048

Januar bis

Amtliche Schlüsselnummer	Verwaltungsbezirk	Ankünfte			
		aller Gäste	Veränderung ¹⁾	ausländischer Gäste	Veränderung ¹⁾
962 000	Märkischer Kreis	62 202	+4,3	5 131	+26,2
962 004	Altena, Stadt	4 672	+15,7	186	-1,6
962 008	Balve, Stadt	5 319	+8,2	20	-53,5
962 012	Halver, Stadt	1 454	+69,9	43	-23,2
962 016	Hemer, Stadt
962 020	Herscheid	1 034	+8,5	122	-9,6
962 024	Iserlohn, Stadt	12 349	+17,5	1 145	+4,8
962 028	Kierspe, Stadt	225	-42,5	18	-41,9
962 032	Lüdenscheid, Stadt	12 566	-10,1	1 977	+101,1
962 036	Meinerzhagen, Stadt	10 330	+3,8	327	+29,2
962 040	Menden (Sauerland), Stadt	3 809	+23,5	220	-13,7
962 044	Nachrodt-Wiblingwerde	2 838	-11,4	96	-17,9
962 048	Neuenrade, Stadt	2 375	+8,5	520	-1,1
962 052	Plettenberg, Stadt	2 085	+5,4	184	+68,8
962 056	Schalksmühle
962 060	Werdohl, Stadt	1 282	+2,4	147	+8,9
966 000	Kreis Olpe	60 431	-0,1	3 289	-0,1
966 004	Attendorn, Stadt	12 109	+5,9	867	-1,1
966 008	Drolshagen, Stadt	1 468	-5,7	303	+17,9
966 012	Finnentrop	2 321	-11,4	148	-17,8
966 016	Kirchhundem	8 588	-2,4	461	+20,7
966 020	LenneStadt, Stadt	18 887	+2,9	1 173	-10,5
966 024	Olpe, Stadt	13 517	-4,5	249	+81,8
966 028	Wenden	3 541	-	88	-40,5
970 000	Kreis Siegen-Wittgenstein	64 181	+1,4	7 883	+11,6
970 004	Bad Berleburg, Stadt	11 503	+4,3	445	+15,6
970 008	Burbach	2 421	-22,7	228	+16,3
970 012	Erndtebrück
970 016	Freudenberg, Stadt	3 833	-7,3	552	-14,6
970 020	Hilchenbach, Stadt	5 164	-13,9	352	+15,4
970 024	Kreuztal, Stadt	1 995	+11,1	209	+43,2
970 028	Bad Laasphe, Stadt	10 172	+2,5	1 838	+11,7
970 032	Netphen, Stadt	3 737	+1,8	135	-27,4
970 036	Neunkirchen
970 040	Siegen, Stadt	19 833	+11,8	3 862	+16,8
970 044	Wilnsdorf	4 696	-4,4	218	+50,3
974 000	Kreis Soest	87 210	+7,6	4 054	-4,5
974 004	Anröchte
974 008	Bad Sassendorf	18 081	+0,5	270	+159,6
974 012	Ense	477	-16,8	33	-26,7
974 016	Erwitte, Stadt	5 738	+8,0	158	-7,1
974 020	Geseke, Stadt	7 630	+11,9	209	-16,4
974 024	Lippetal	234	-21,2	53	-11,7
974 028	Lippstadt, Stadt	17 440	+4,1	1 073	-10,0
974 032	Möhnesee	10 703	-3,3	317	-41,3
974 036	Rüthen, Stadt	3 047	+26,2	140	-24,7
974 040	Soest, Stadt	13 095	+5,5	845	-0,6
974 044	Warstein, Stadt	4 397	+0,1	701	+19,4
974 048	Welper
974 052	Werl, Stadt	4 481	+152,2	166	+28,7
974 056	Wickede (Ruhr)	852	-2,6	33	-60,7
978 000	Kreis Unna	40 752	+4,7	5 364	+6,5
978 004	Bergkamen, Stadt	409	+808,9	36	+350,0
978 008	Bönen
978 012	Fröndenberg, Stadt	1 285	-16,1	55	-58,6
978 016	Holzwickede
978 020	Kamen, Stadt	7 423	-11,8	782	-0,3
978 024	Lünen, Stadt	6 658	+11,3	631	+28,5
978 028	Schwerte, Stadt	5 935	-1,9	292	+7,4
978 032	Selm, Stadt	736	+14,3	51	+537,5
978 036	Unna, Stadt	7 853	+3,3	980	-2,4
978 040	Werne, Stadt	4 751	+10,2	1 108	-0,4
900 000	Reg.-Bez. Arnsberg	901 459	+1,0	129 662	+3,9
	Nordrhein-Westfalen	4 484 058	+2,5	814 335	+4,5

Anmerkungen siehe Seite 44

stätten nach Verwaltungsbezirken

April 2002

Übernachtungen				Mittlere Aufenthaltsdauer ²⁾		Mittlere Auslastung der angebotenen Betten ³⁾	Amtliche Schlüsselnummer
aller Gäste	Veränderung ¹⁾	ausländischer Gäste	Veränderung ¹⁾	aller Gäste	ausländischer Gäste		
136 381	+5,6	10 764	+18,0	2,2	2,1	26,5	962 000
8 181	+1,8	412	+31,2	1,8	2,2	24,4	962 004
13 744	+10,4	38	-75,6	2,6	1,9	31,0	962 008
1 606	-9,8	54	-58,1	1,1	1,3	23,3	962 012
.	962 016
2 117	+28,3	442	+33,1	2,0	3,6	16,9	962 020
21 985	+12,4	2 445	+9,0	1,8	2,1	31,1	962 024
847	-22,8	88	-13,7	3,8	4,9	12,9	962 028
23 893	-7,6	3 757	+55,5	1,9	1,9	26,9	962 032
24 332	+6,6	678	-1,2	2,4	2,1	27,1	962 036
6 693	+20,0	427	-26,3	1,8	1,9	22,8	962 040
8 687	-22,3	217	-10,7	3,1	2,3	19,7	962 044
4 714	+13,8	1 071	+8,6	2,0	2,1	34,9	962 048
3 927	+1,0	557	+43,9	1,9	3,0	19,4	962 052
.	962 056
2 862	-2,8	336	+11,3	2,2	2,3	16,8	962 060
142 077	-2,3	8 390	-4,8	2,4	2,6	22,1	966 000
27 431	+7,1	2 238	-1,0	2,3	2,6	26,4	966 004
3 907	-4,2	831	+21,1	2,7	2,7	13,5	966 008
6 108	-1,2	356	-23,6	2,6	2,4	12,3	966 012
24 678	-3,0	1 453	+14,4	2,9	3,2	21,6	966 016
43 250	+0,2	2 560	-18,7	2,3	2,2	24,6	966 020
30 641	-11,9	794	+50,7	2,3	3,2	23,3	966 024
6 062	-1,7	158	-65,0	1,7	1,8	16,0	966 028
304 624	-4,4	18 118	+8,7	4,7	2,3	44,1	970 000
153 516	-5,8	1 122	+10,4	13,3	2,5	60,9	970 004
8 811	-2,5	783	+28,8	3,6	3,4	40,8	970 008
.	970 012
6 359	+3,3	967	-13,6	1,7	1,8	17,8	970 016
31 350	+7,3	1 015	+31,1	6,1	2,9	38,9	970 020
3 259	-11,6	314	-8,2	1,6	1,5	17,2	970 024
46 826	-12,5	5 207	+15,4	4,6	2,8	43,8	970 028
9 730	-4,6	520	-25,6	2,6	3,9	26,4	970 032
.	970 036
33 411	+3,9	7 339	+4,0	1,7	1,9	35,3	970 040
9 607	-	522	+42,2	2,0	2,4	27,3	970 044
397 066	-0,3	9 098	-25,1	4,6	2,2	38,0	974 000
.	974 004
153 842	+0,1	533	+107,4	8,5	2,0	54,7	974 008
1 101	+6,8	139	+35,0	2,3	4,2	18,1	974 012
43 836	-1,5	443	-44,4	7,6	2,8	43,7	974 016
15 015	-0,4	271	-46,5	2,0	1,3	16,7	974 020
548	-26,5	70	-62,2	2,3	1,3	8,3	974 024
105 809	-4,0	2 087	-8,7	6,1	1,9	47,1	974 028
30 003	-12,3	1 321	-68,7	2,8	4,2	24,2	974 032
6 608	+24,0	333	-28,4	2,2	2,4	20,8	974 036
20 178	+6,5	1 779	+30,6	1,5	2,1	23,7	974 040
10 867	+14,9	1 592	+40,8	2,5	2,3	19,4	974 044
.	974 048
5 831	+115,6	225	+13,1	1,3	1,4	26,0	974 052
1 579	-14,2	165	-68,9	1,9	5,0	28,7	974 056
75 269	+2,4	11 074	+8,6	1,8	2,1	27,2	978 000
1 243	+283,6	215	+532,4	3,0	6,0	12,7	978 004
.	978 008
2 247	-21,0	137	-65,1	1,7	2,5	19,3	978 012
.	978 016
13 385	+8,3	1 478	+11,0	1,8	1,9	40,1	978 020
11 940	+14,0	1 498	+42,9	1,8	2,4	20,1	978 024
12 389	-13,7	1 161	+47,3	2,1	4,0	29,8	978 028
1 479	+63,1	56	+211,1	2,0	1,1	18,7	978 032
13 942	-3,1	2 196	-1,2	1,8	2,2	27,1	978 036
9 089	+8,9	2 295	-3,6	1,9	2,1	26,4	978 040
2 735 277	-1,2	401 355	+3,6	3,0	3,1	35,0	900 000
11 242 818	+1,5	1 956 263	+7,3	2,5	2,4	35,2	

3.2 Leistung der Beherbergungs

Januar bis

Lfd. Nr.	Gemeindegruppe Betriebsart	Ankünfte			
		aller Gäste	Veränderung ¹⁾	ausländischer Gäste	Veränderung ¹⁾
1	Mineral-, Moor-, Sole- und Thermalbäder	237 920	-3,5	27 804	-11,3
2	Hotels	124 780	-2,9	19 006	-10,9
3	Gasthöfe	3 242	-9,5	370	-28,7
4	Pensionen	13 816	-3,8	244	-50,3
5	Hotels garnis	30 560	-3,5	6 836	-2,9
6	Erholungs-, Ferien- und Schulungsheime	12 417	-5,5	209	+80,2
7	Ferienhäuser, -wohnungen, -zentren	951	+21,1	47	-
8	Hütten, Jugendherbergen u. Ä.	6 663	-15,9	1 065	-35,8
9	Vorsorge- und Reha-Klinken	45 491	-2,1	27	-79,2
10	Heilklimatische Kurorte	100 273	-2,6	21 436	-1,7
11	Hotels	44 361	-0,4	12 418	+0,1
12	Gasthöfe	2 363	+1,2	775	+16,4
13	Pensionen	6 010	+6,4	1 824	+20,2
14	Hotels garnis
15	Erholungs-, Ferien- und Schulungsheime	20 723	-8,2	155	-18,8
16	Ferienhäuser, -wohnungen, -zentren	17 607	-7,2	5 915	-9,5
17	Hütten, Jugendherbergen u. Ä.	5 796	-0,5	126	-45,0
18	Vorsorge- und Reha-Klinken
19	Kneippkurorte	77 202	-1,2	10 526	-11,7
20	Hotels	46 081	-4,6	7 626	-9,1
21	Gasthöfe	2 418	-0,5	305	+11,7
22	Pensionen	2 485	+6,7	518	+44,3
23	Hotels garnis
24	Erholungs-, Ferien- und Schulungsheime	9 107	-1,1	228	-19,1
25	Ferienhäuser, -wohnungen, -zentren	4 393	-6,1	1 357	-36,6
26	Hütten, Jugendherbergen u. Ä.	8 906	+16,4	178	+7,9
27	Vorsorge- und Reha-Klinken
28	Kneippheilstädter	78 559	+1,2	8 683	-10,3
29	Hotels	40 412	+0,1	5 186	-16,2
30	Gasthöfe	5 378	+0,3	1 569	-13,5
31	Pensionen	4 688	+1,2	467	+21,0
32	Hotels garnis	947	-35,7	106	+6,0
33	Erholungs-, Ferien- und Schulungsheime	9 812	+9,8	262	+948,0
34	Ferienhäuser, -wohnungen, -zentren	3 378	+22,0	812	-12,5
35	Hütten, Jugendherbergen u. Ä.	4 404	-1,3	170	+6,9
36	Vorsorge- und Reha-Klinken	9 540	-1,1	111	+46,1
37	Heilbäder zusammen	493 954	-2,2	68 449	-8,4
38	Hotels	255 634	-2,3	44 236	-8,4
39	Gasthöfe	13 401	-2,3	3 019	-7,7
40	Pensionen	26 999	+0,1	3 053	+10,9
41	Hotels garnis	34 343	-3,6	7 479	-3,1
42	Erholungs-, Ferien- und Schulungsheime	52 059	-3,4	854	+39,1
43	Ferienhäuser, -wohnungen, -zentren	26 329	-3,3	8 131	-15,7
44	Hütten, Jugendherbergen u. Ä.	25 769	-0,4	1 539	-30,4
45	Vorsorge- und Reha-Klinken	59 420	-1,3	138	-33,0

1) Veränderung gegenüber dem Vorjahreszeitraum in % – 2) mittlere Aufenthaltsdauer in Tagen = Übernachtungen / Ankünfte – 3) mittlere Auslastung =

stätten nach Gemeindegruppen und Betriebsarten

April 2002

Übernachtungen				Mittlere Aufenthaltsdauer ²⁾		Mittlere Auslastung der angebotenen Betten ³⁾	Lfd. Nr.
aller Gäste	Veränderung ¹⁾	ausländischer Gäste	Veränderung ¹⁾	aller Gäste	ausländische Gäste		
1 483 535	-2,3	58 002	-10,0	6,2	2,1	50,0	1
249 793	-1,8	36 068	-10,9	2,0	1,9	31,3	2
6 681	-13,5	747	-26,5	2,1	2,0	18,4	3
93 442	-7,8	1 247	-58,5	6,8	5,1	22,6	4
57 710	-4,3	13 139	-12,0	1,9	1,9	27,2	5
37 058	+0,5	779	+142,7	3,0	3,7	33,1	6
7 703	-3,4	189	-77,1	8,1	4,0	12,4	7
17 312	+5,4	5 289	+70,7	2,6	5,0	30,9	8
1 013 836	-1,9	544	-23,5	22,3	20,1	79,2	9
376 840	-3,4	74 174	+3,3	3,8	3,5	36,7	10
118 002	+1,2	39 306	+4,1	2,7	3,2	34,4	11
6 675	-7,2	2 028	+3,2	2,8	2,6	19,0	12
19 937	+2,8	5 470	+34,0	3,3	3,0	21,5	13
.	14
77 112	-9,8	382	-12,0	3,7	2,5	39,9	15
82 357	-4,9	26 234	-1,1	4,7	4,4	35,4	16
12 358	-14,3	241	-34,9	2,1	1,9	23,6	17
.	18
244 891	-3,4	28 572	-12,0	3,2	2,7	27,5	19
93 482	-4,6	17 150	+0,5	2,0	2,2	28,0	20
6 060	+12,4	821	+7,0	2,5	2,7	11,4	21
8 408	+23,4	1 386	+59,9	3,4	2,7	13,8	22
.	23
30 294	-8,2	1 463	-15,8	3,3	6,4	27,0	24
19 728	-16,1	6 653	-38,1	4,5	4,9	15,4	25
19 238	+15,7	393	-4,8	2,2	2,2	21,0	26
.	27
438 212	-3,3	34 420	+2,0	5,6	4,0	41,4	28
121 829	-1,7	22 830	+4,2	3,0	4,4	35,1	29
17 324	-1,8	4 500	-21,1	3,2	2,9	19,4	30
20 555	-4,3	1 607	+14,2	4,4	3,4	20,5	31
1 849	-43,4	395	+72,5	2,0	3,7	7,2	32
26 890	+11,1	479	+409,6	2,7	1,8	35,5	33
15 646	+9,9	3 904	+1,1	4,6	4,8	18,8	34
9 517	+4,1	499	+68,0	2,2	2,9	20,0	35
224 602	-6,1	206	-11,6	23,5	1,9	77,8	36
2 543 478	-2,8	195 168	-3,6	5,1	2,9	42,8	37
583 106	-1,6	115 354	-1,6	2,3	2,6	32,0	38
36 740	-3,2	8 096	-14,3	2,7	2,7	17,2	39
142 342	-4,5	9 710	+3,7	5,3	3,2	21,4	40
66 595	-6,3	14 753	-11,9	1,9	2,0	24,1	41
171 354	-4,6	3 103	+20,0	3,3	3,6	34,8	42
125 434	-5,2	36 980	-11,8	4,8	4,5	24,8	43
58 425	+3,2	6 422	+53,7	2,3	4,2	23,6	44
1 359 482	-2,6	750	-20,6	22,9	5,4	79,2	45

Übernachtungen / angebotene Bettentage) * 100

Januar bis

Lfd. Nr.	Gemeindeguppe Betriebsart	Ankünfte			
		aller Gäste	Verän- derung ¹⁾	aus- ländischer Gäste	Verän- derung ¹⁾
46	Luftkurorte	131 240	-3,1	11 198	+4,9
47	Hotels	50 803	-	8 090	+5,6
48	Gasthöfe	6 503	-1,5	725	+5,2
49	Pensionen	10 272	+2,8	630	+20,5
50	Hotels garnis	1 870	+22,1	272	+31,4
51	Erholungs-, Ferien- und Schulungsheime	33 398	-13,2	181	-42,2
52	Ferienhäuser, -wohnungen, -zentren	3 674	-8,4	581	+7,0
53	Hütten, Jugendherbergen u. Ä.	19 960	+2,8	711	+9,0
54	Vorsorge- und Reha-Klinken	4 760	+2,6	8	-90,8
55	Erholungsorte	168 436	+8,8	13 523	-4,7
56	Hotels	58 884	+12,7	9 778	+4,7
57	Gasthöfe	5 959	+1,7	961	-14,3
58	Pensionen	4 908	-2,9	183	-47,4
59	Hotels garnis	3 770	-11,9	707	-15,4
60	Erholungs-, Ferien- und Schulungsheime	58 152	+13,3	444	-18,8
61	Ferienhäuser, -wohnungen, -zentren	6 058	+37,4	769	+8,3
62	Hütten, Jugendherbergen u. Ä.	28 094	-3,4	657	-48,2
63	Vorsorge- und Reha-Klinken	2 611	+3,8	24	-4,0
64	Sonstige Gemeinden	3 690 428	+3,1	721 165	+6,1
65	Hotels	2 213 280	+2,6	476 767	+6,9
66	Gasthöfe	52 437	+1,2	6 041	-4,2
67	Pensionen	28 904	+6,5	2 291	+12,9
68	Hotels garnis	831 503	+5,3	177 468	+4,6
69	Erholungs-, Ferien- und Schulungsheime	332 507	+4,7	7 714	+43,8
70	Ferienhäuser, -wohnungen, -zentren	69 268	-8,1	27 820	-4,1
71	Hütten, Jugendherbergen u. Ä.	151 289	+2,1	22 930	+9,0
72	Vorsorge- und Reha-Klinken	11 240	+3,7	134	+36,7
73	Nordrhein-Westfalen	4 484 058	+2,5	814 335	+4,5
74	Hotels	2 578 601	+2,2	538 871	+5,4
75	Gasthöfe	78 300	+0,4	10 746	-5,6
76	Pensionen	71 083	+2,8	6 157	+8,9
77	Hotels garnis	871 486	+4,9	185 926	+4,2
78	Erholungs-, Ferien- und Schulungsheime	476 116	+3,2	9 193	+34,4
79	Ferienhäuser, -wohnungen, -zentren	105 329	-5,1	37 301	-6,5
80	Hütten, Jugendherbergen u. Ä.	225 112	+1,1	25 837	+2,6
81	Vorsorge- und Reha-Klinken	78 031	-0,3	304	-26,9

stätten nach Gemeindegruppen und Betriebsarten
April 2002

Übernachtungen				Mittlere Aufenthaltsdauer ²⁾		Mittlere Auslastung der angebotenen Betten ³⁾	Lfd. Nr.
aller Gäste	Veränderung ¹⁾	ausländischer Gäste	Veränderung ¹⁾	aller Gäste	ausländische Gäste		
420 508	-2,7	27 086	-0,1	3,2	2,4	26,0	46
106 984	+3,4	16 135	+4,4	2,1	2,0	20,2	47
15 828	-4,1	2 065	+33,8	2,4	2,8	13,6	48
43 049	+3,5	2 348	+41,5	4,2	3,7	22,1	49
3 669	+8,3	492	+13,4	2,0	1,8	16,9	50
102 403	-12,3	1 387	-19,3	3,1	7,7	36,0	51
21 159	-7,6	3 134	+17,9	5,8	5,4	14,0	52
44 875	+0,9	1 308	-6,9	2,2	1,8	23,4	53
82 541	-0,3	217	-90,3	17,3	27,1	66,0	54
469 531	+0,7	35 840	-14,4	2,8	2,7	25,8	55
120 781	+7,9	23 518	+1,4	2,1	2,4	22,1	56
13 309	+5,3	2 286	-3,3	2,2	2,4	13,2	57
19 670	-11,4	667	-60,6	4,0	3,6	19,9	58
7 557	-7,0	1 838	-5,5	2,0	2,6	16,4	59
165 171	+7,4	1 924	-10,6	2,8	4,3	33,6	60
25 877	-34,0	3 915	-46,4	4,3	5,1	15,7	61
66 949	-0,6	1 245	-53,2	2,4	1,9	23,8	62
50 217	-1,6	447	-19,2	19,2	18,6	57,3	63
7 809 301	+3,3	1 698 169	+9,4	2,1	2,4	34,6	64
3 986 650	+4,1	1 023 346	+12,4	1,8	2,1	33,3	65
126 834	-0,4	17 800	-0,4	2,4	2,9	16,7	66
96 668	+0,3	7 785	-14,3	3,3	3,4	23,1	67
1 696 876	+5,2	446 747	+6,2	2,0	2,5	36,2	68
978 674	+0,2	29 677	+5,8	2,9	3,8	39,0	69
315 962	-7,6	132 505	-1,0	4,6	4,8	45,7	70
310 228	+8,2	38 210	+27,2	2,1	1,7	27,3	71
297 409	+2,2	2 099	+39,8	26,5	15,7	78,1	72
11 242 818	+1,5	1 956 263	+7,3	2,5	2,4	35,2	73
4 797 521	+3,4	1 178 353	+10,5	1,9	2,2	32,3	74
192 711	-0,9	30 247	-3,2	2,5	2,8	16,2	75
301 729	-2,4	20 510	-5,9	4,2	3,3	21,9	76
1 774 697	+4,7	463 830	+5,4	2,0	2,5	35,2	77
1 417 602	-0,7	36 091	+4,6	3,0	3,9	37,5	78
488 432	-8,9	176 534	-5,0	4,6	4,7	32,3	79
480 477	+5,6	47 185	+23,3	2,1	1,8	25,9	80
1 789 649	-1,7	3 513	-32,8	22,9	11,6	77,5	81

3.3 Leistung der Beherbergungsstätten

Januar bis

Lfd. Nr.	Reisegebiet Betriebsart	Ankünfte			
		aller Gäste	Veränderung ¹⁾	ausländischer Gäste	Veränderung ¹⁾
1	Eifel und Region Aachen	303 211	+2,0	49 555	-3,5
2	Hotels	144 564	-4,1	31 420	-10,8
3	Gasthöfe	5 874	+1,6	627	-30,4
4	Pensionen	3 208	+23,8	418	-1,6
5	Hotels garnis	50 834	+0,9	9 575	+11,1
6	Erholungs-, Ferien- und Schulungsheime	57 134	+25,7	4 668	+204,3
7	Ferienhäuser, -wohnungen, -zentren	5 634	+13,0	870	-48,6
8	Hütten, Jugendherbergen u. Ä.	29 945	-3,7	1 826	-35,7
9	Vorsorge- und Reha-Klinken	6 018	-1,3	151	+39,8
10	Niederrhein	433 824	+3,4	75 521	+6,6
11	Hotels	288 730	+3,1	58 701	+5,0
12	Gasthöfe	7 208	-0,6	599	-6,0
13	Pensionen
14	Hotels garnis	71 352	-0,4	14 030	+8,2
15	Erholungs-, Ferien- und Schulungsheime	41 416	+12,5	433	+2,9
16	Ferienhäuser, -wohnungen, -zentren	290	+30,6	25	+56,3
17	Hütten, Jugendherbergen u. Ä.	19 636	+7,9	1 557	+114,8
18	Vorsorge- und Reha-Klinken
19	Münsterland	328 969	+4,0	26 674	+5,8
20	Hotels	197 120	+3,8	19 722	+10,2
21	Gasthöfe	6 086	-15,2	680	-20,9
22	Pensionen	9 735	+7,8	682	+12,7
23	Hotels garnis
24	Erholungs-, Ferien- und Schulungsheime	66 837	+4,5	394	-47,0
25	Ferienhäuser, -wohnungen, -zentren	2 431	+19,5	138	+3,8
26	Hütten, Jugendherbergen u. Ä.	14 720	+15,2	811	+18,2
27	Vorsorge- und Reha-Klinken
28	Teutoburger Wald	470 879	-1,9	46 430	-3,9
29	Hotels	275 163	-3,0	35 425	-2,4
30	Gasthöfe	10 565	-1,5	794	-19,1
31	Pensionen	19 409	-0,5	594	-3,6
32	Hotels garnis	46 575	-6,3	7 354	-10,3
33	Erholungs-, Ferien- und Schulungsheime	46 003	+0,8	338	-33,5
34	Ferienhäuser, -wohnungen, -zentren	5 837	+9,0	737	+5,0
35	Hütten, Jugendherbergen u. Ä.	26 720	+6,6	1 170	+47,9
36	Vorsorge- und Reha-Klinken	40 607	+0,4	18	-91,3
37	Sauerland	499 475	-	80 489	-0,4
38	Hotels	205 339	+0,9	33 063	+0,8
39	Gasthöfe	26 870	+8,2	5 227	-
40	Pensionen	23 721	+1,8	3 190	+7,0
41	Hotels garnis	18 506	+9,7	2 172	+7,7
42	Erholungs-, Ferien- und Schulungsheime	85 552	-4,1	875	+48,6
43	Ferienhäuser, -wohnungen, -zentren	90 165	-7,0	35 338	-3,3
44	Hütten, Jugendherbergen u. Ä.	36 353	+16,1	620	-12,2
45	Vorsorge- und Reha-Klinken	12 969	-3,4	4	+100,0
46	Siegerland-Wittgenstein	64 181	+1,4	7 883	+11,6
47	Hotels	36 976	+5,7	6 972	+11,5
48	Gasthöfe	3 120	+18,5	182	+9,0
49	Pensionen	2 051	-14,2	198	-7,5
50	Hotels garnis
51	Erholungs-, Ferien- und Schulungsheime	9 627	-10,7	151	+32,5
52	Ferienhäuser, -wohnungen, -zentren	266	-22,0	2	-
53	Hütten, Jugendherbergen u. Ä.	1 622	+1,2	29	+163,6
54	Vorsorge- und Reha-Klinken

1) Veränderung gegenüber dem Vorjahreszeitraum in % – 2) mittlere Aufenthaltsdauer in Tagen = Übernachtungen / Ankünfte – 3) mittlere Auslastung =

nach Reisegebieten und Betriebsarten

April 2002

Übernachtungen				Mittlere Aufenthaltsdauer ²⁾		Mittlere Auslastung der angebotenen Betten ³⁾	Lfd. Nr.
aller Gäste	Veränderung ¹⁾	ausländischer Gäste	Veränderung ¹⁾	aller Gäste	ausländischer Gäste		
772 234	-2,5	117 760	-3,7	2,5	2,4	30,5	1
274 336	-3,1	66 885	-2,9	1,9	2,1	26,4	2
14 105	+0,1	1 660	-22,1	2,4	2,6	15,9	3
10 691	-7,8	1 054	-64,2	3,3	2,5	15,7	4
96 117	-1,7	19 931	+5,4	1,9	2,1	28,5	5
173 617	+5,3	16 425	+19,6	3,0	3,5	42,2	6
23 818	-36,7	4 053	-55,2	4,2	4,7	14,2	7
76 391	+3,8	6 738	+20,4	2,6	3,7	29,1	8
103 159	-5,8	1 014	-1,8	17,1	6,7	66,8	9
880 413	+4,6	175 424	+16,0	2,0	2,3	31,0	10
531 506	+4,8	132 737	+15,4	1,8	2,3	31,6	11
17 755	+0,1	2 053	+17,9	2,5	3,4	17,4	12
.	13
146 493	+1,5	35 342	+17,5	2,1	2,5	28,7	14
98 004	+8,5	1 986	+7,1	2,4	4,6	33,8	15
1 687	+1,6	283	+249,4	5,8	11,3	12,9	16
46 525	+15,1	2 614	+88,3	2,4	1,7	28,8	17
.	18
730 764	+0,4	51 701	-2,6	2,2	1,9	28,1	19
320 505	+1,2	35 288	+3,1	1,6	1,8	23,1	20
13 048	-6,7	1 945	-10,7	2,1	2,9	12,5	21
35 470	+4,2	2 624	+38,8	3,6	3,8	26,4	22
.	23
255 952	-2,7	1 652	-46,3	3,8	4,2	44,4	24
10 908	+0,1	1 184	-35,1	4,5	8,6	15,8	25
30 531	+14,4	1 773	-22,4	2,1	2,2	28,0	26
.	27
1 866 876	-1,9	107 150	-7,8	4,0	2,3	36,4	28
522 154	-3,7	73 833	-7,3	1,9	2,1	27,1	29
25 711	+1,4	2 450	-17,4	2,4	3,1	12,4	30
102 688	-6,1	3 095	-7,9	5,3	5,2	19,6	31
91 041	-5,3	18 139	-6,4	2,0	2,5	29,3	32
126 977	-3,5	1 888	-15,8	2,8	5,6	31,6	33
31 467	-4,6	4 264	+11,6	5,4	5,8	10,2	34
61 147	+3,3	3 106	+46,2	2,3	2,7	22,6	35
905 691	-0,1	375	-85,8	22,3	20,8	77,5	36
1 794 774	-1,6	297 365	+0,8	3,6	3,7	34,5	37
492 311	+1,2	98 892	+4,5	2,4	3,0	29,6	38
67 883	+2,8	14 405	-1,4	2,5	2,8	17,9	39
107 761	+2,1	9 892	+12,0	4,5	3,1	23,4	40
33 295	-1,8	4 409	+3,3	1,8	2,0	25,7	41
283 691	-2,0	3 394	+23,5	3,3	3,9	33,9	42
415 462	-7,1	164 952	-2,1	4,6	4,7	45,2	43
75 861	+12,3	1 356	+0,9	2,1	2,2	18,8	44
318 510	-3,0	65	+160,0	24,6	16,3	78,4	45
304 624	-4,4	18 118	+8,7	4,7	2,3	44,1	46
62 390	+3,5	13 543	+11,3	1,7	1,9	28,1	47
8 136	+14,6	527	-0,8	2,6	2,9	15,8	48
8 617	-15,4	626	-11,7	4,2	3,2	21,7	49
.	50
27 504	-7,3	817	+34,2	2,9	5,4	34,7	51
1 309	-49,9	42	-	4,9	21,0	10,1	52
3 373	-12,6	120	+500,0	2,1	4,1	13,7	53
.	54

Übernachtungen / angebotene Bettentage) * 100

Januar bis

Lfd. Nr.	Reisegebiet Betriebsart	Ankünfte			
		aller Gäste	Veränderung ¹⁾	ausländischer Gäste	Veränderung ¹⁾
55	Bergisches Land	403 221	-3,7	62 366	-1,1
56	Hotels	239 422	-5,3	50 742	-
57	Gasthöfe	2 350	-12,1	206	-16,3
58	Pensionen	1 042	-11,9	56	-34,1
59	Hotels garnis	65 191	-4,3	9 737	-5,0
60	Erholungs-, Ferien- und Schulungsheime	68 967	-0,8	690	-3,5
61	Ferienhäuser, -wohnungen, -zentren	537	+437,0	107	-
62	Hütten, Jugendherbergen u. Ä.	19 922	+6,2	824	-18,3
63	Vorsorge- und Reha-Klinken	5 790	+4,9	4	+100,0
64	Bonn und Rhein-Sieg-Kreis	306 647	-1,4	37 742	-5,7
65	Hotels	182 788	+2,6	24 059	-1,0
66	Gasthöfe	3 583	-20,1	355	+17,9
67	Pensionen	2 600	-12,0	239	+25,8
68	Hotels garnis	65 324	-5,2	9 943	-14,0
69	Erholungs-, Ferien- und Schulungsheime	43 659	-4,4	834	-29,6
70	Ferienhäuser, -wohnungen, -zentren
71	Hütten, Jugendherbergen u. Ä.
72	Vorsorge- und Reha-Klinken	443	-15,0	-	-
73	Köln	590 856	+10,1	167 493	+2,4
74	Hotels	337 894	+13,3	102 181	+4,7
75	Gasthöfe	3 768	-5,2	1 506	+23,1
76	Pensionen
77	Hotels garnis	208 390	+12,0	50 767	-1,1
78	Erholungs-, Ferien- und Schulungsheime
79	Ferienhäuser, -wohnungen, -zentren	-	-	-	-
80	Hütten, Jugendherbergen u. Ä.	37 503	-15,2	12 822	-2,8
81	Vorsorge- und Reha-Klinken	-	-	-	-
82	Düsseldorf	441 143	+5,8	175 480	+16,4
83	Hotels	264 349	+7,0	114 806	+17,1
84	Gasthöfe	317	+78,1	59	+145,8
85	Pensionen	1 003	-1,2	128	-20,0
86	Hotels garnis	166 674	+4,3	57 863	+14,6
87	Erholungs-, Ferien- und Schulungsheime
88	Ferienhäuser, -wohnungen, -zentren
89	Hütten, Jugendherbergen u. Ä.
90	Vorsorge- und Reha-Klinken	-	-	-	-
91	Ruhrgebiet	641 652	+4,4	84 702	+8,3
92	Hotels	406 256	+0,7	61 780	+9,5
93	Gasthöfe	8 559	+3,3	511	-37,5
94	Pensionen	2 272	+164,2	370	+236,4
95	Hotels garnis	144 222	+14,9	19 890	+8,4
96	Erholungs-, Ferien- und Schulungsheime	54 106	+6,3	672	-25,0
97	Ferienhäuser, -wohnungen, -zentren	76	-91,7	16	-97,8
98	Hütten, Jugendherbergen u. Ä.	22 682	+5,9	1 337	+71,6
99	Vorsorge- und Reha-Klinken	3 479	+0,1	126	+34,0
100	Nordrhein-Westfalen	4 484 058	+2,5	814 335	+4,5
101	Hotels	2 578 601	+2,2	538 871	+5,4
102	Gasthöfe	78 300	+0,4	10 746	-5,6
103	Pensionen	71 083	+2,8	6 157	+8,9
104	Hotels garnis	871 486	+4,9	185 926	+4,2
105	Erholungs-, Ferien- und Schulungsheime	476 116	+3,2	9 193	+34,4
106	Ferienhäuser, -wohnungen, -zentren	105 329	-5,1	37 301	-6,5
107	Hütten, Jugendherbergen u. Ä.	225 112	+1,1	25 837	+2,6
108	Vorsorge- und Reha-Klinken	78 031	-0,3	304	-26,9

Anmerkungen siehe Seite 62

nach Reisegebieten und Betriebsarten

April 2002

Übernachtungen				Mittlere Aufenthaltsdauer ²⁾		Mittlere Auslastung der angebotenen Betten ³⁾	Lfd. Nr.
aller Gäste	Veränderung ¹⁾	ausländischer Gäste	Veränderung ¹⁾	aller Gäste	ausländischer Gäste		
971 484	-0,8	149 925	+7,6	2,4	2,4	34,9	55
463 303	+2,3	117 254	+13,7	1,9	2,3	33,2	56
6 169	-8,8	736	+19,9	2,6	3,6	17,0	57
4 455	-18,8	212	-39,4	4,3	3,8	13,3	58
137 082	-6,1	25 323	-16,2	2,1	2,6	31,2	59
175 922	-7,7	2 792	+7,8	2,6	4,0	35,5	60
2 788	+649,5	1 278	-	5,2	11,9	26,1	61
47 434	+9,5	2 259	-2,6	2,4	2,7	22,6	62
134 331	+0,4	71	+44,9	23,2	17,8	81,0	63
650 084	-2,2	87 535	-8,9	2,1	2,3	33,4	64
325 991	+1,1	52 629	-3,2	1,8	2,2	31,1	65
10 841	-20,8	989	+20,6	3,0	2,8	14,0	66
5 885	-16,7	656	-2,4	2,3	2,7	31,0	67
135 807	-9,9	26 662	-15,9	2,1	2,7	35,3	68
135 812	+3,4	4 150	-19,5	3,1	5,0	43,8	69
.	70
.	71
16 993	-9,1	-	-	38,4	-	52,8	72
1 089 305	+9,3	357 910	+2,9	1,8	2,1	41,9	73
590 314	+12,5	209 486	+5,8	1,7	2,1	40,5	74
8 183	-6,7	3 487	+14,9	2,2	2,3	25,3	75
.	76
427 050	+8,9	126 370	-4,1	2,0	2,5	43,1	77
.	78
-	-	-	-	-	-	-	79
56 265	-9,1	17 852	+25,7	1,5	1,4	56,8	80
-	-	-	-	-	-	-	81
900 151	+14,3	407 539	+28,2	2,0	2,3	46,9	82
502 267	+14,9	244 936	+29,1	1,9	2,1	49,6	83
719	+57,0	222	+131,3	2,3	3,8	13,9	84
3 286	-8,6	747	-11,4	3,3	5,8	36,3	85
375 201	+13,6	155 568	+26,1	2,3	2,7	44,0	86
.	87
.	88
.	89
-	-	-	-	-	-	-	90
1 282 109	+3,3	185 836	+10,6	2,0	2,2	34,7	91
712 444	+1,0	132 870	+13,7	1,8	2,2	35,0	92
20 161	-1,2	1 773	-29,4	2,4	3,5	19,2	93
5 352	+84,0	910	+37,5	2,4	2,5	23,6	94
273 257	+12,5	42 433	+5,9	1,9	2,1	32,3	95
133 806	+3,6	2 256	+10,6	2,5	3,4	37,0	96
703	-75,1	303	-86,9	9,3	18,9	8,5	97
47 637	+10,5	3 328	+60,6	2,1	2,5	22,9	98
88 749	-5,7	1 963	+37,6	25,5	15,6	83,5	99
11 242 818	+1,5	1 956 263	+7,3	2,5	2,4	35,2	100
4 797 521	+3,4	1 178 353	+10,5	1,9	2,2	32,3	101
192 711	-0,9	30 247	-3,2	2,5	2,8	16,2	102
301 729	-2,4	20 510	-5,9	4,2	3,3	21,9	103
1 774 697	+4,7	463 830	+5,4	2,0	2,5	35,2	104
1 417 602	-0,7	36 091	+4,6	3,0	3,9	37,5	105
488 432	-8,9	176 534	-5,0	4,6	4,7	32,3	106
480 477	+5,6	47 185	+23,3	2,1	1,8	25,9	107
1 789 649	-1,7	3 513	-32,8	22,9	11,6	77,5	108

3.4 Leistung der Beherbergungsstätten nach Reisegebieten und Herkunftsländern

Januar bis April 2002

Reisegebiet Herkunftsland (ständiger Wohnsitz)	Ankünfte		Übernachtungen			Mittlere Aufenthalts- dauer ³⁾
	aller Gäste	Verän- derung ¹⁾	aller Gäste	Verän- derung ¹⁾	Anteil ²⁾	
Eifel und Region Aachen	303 211	+2,0	772 234	-2,5	100	2,5
Bundesrepublik Deutschland	253 656	+3,2	654 474	-2,3	84,8	2,6
darunter Nordrhein-Westfalen	93 783	-2,1	303 852	-5,1	39,3	3,2
Ausland	49 555	-3,5	117 760	-3,7	15,2	2,4
Europa	37 645	-1,2	90 340	+1,3	76,7	2,4
EU-Länder	30 165	-3,6	71 281	+5,2	60,5	2,4
Belgien	7 209	+0,8	17 381	-0,1	14,8	2,4
Dänemark	623	-18,6	994	-32,0	0,8	1,6
Finnland	457	+50,8	1 217	+83,3	1,0	2,7
Frankreich	4 674	-0,7	8 816	+3,1	7,5	1,9
Griechenland	436	+36,7	870	-11,6	0,7	2,0
Vereinigtes Königreich	4 255	-27,7	8 545	-21,0	7,3	2,0
Republik Irland	259	+75,0	373	+10,0	0,3	1,4
Italien	2 203	+6,0	5 528	+0,4	4,7	2,5
Luxemburg	365	+20,5	606	+2,4	0,5	1,7
Niederlande	6 076	+7,1	12 264	-	10,4	2,0
Österreich	1 281	+0,5	2 889	+7,8	2,5	2,3
Portugal	393	+5,6	4 996	+185,2	4,2	12,7
Schweden	987	-25,3	1 989	-21,7	1,7	2,0
Spanien	947	-5,2	4 813	+114,7	4,1	5,1
Baltische Staaten	254	-20,4	718	-24,7	0,6	2,8
Island	72	+188,0	209	+231,7	0,2	2,9
Norwegen	274	-2,5	473	-6,5	0,4	1,7
Polen	1 488	+7,7	3 490	+7,3	3,0	2,3
Russland	779	+30,3	2 161	+40,9	1,8	2,8
Schweiz	1 170	-17,8	2 261	-23,6	1,9	1,9
Tschechische Republik	633	-11,2	1 366	-41,8	1,2	2,2
Türkei	438	-9,5	839	-15,3	0,7	1,9
Ungarn	431	+15,9	1 149	+6,8	1,0	2,7
Sonstige europäische Länder	1 941	+63,8	6 393	-16,8	5,4	3,3
Afrika	1 001	+64,6	3 550	-0,9	3,0	3,5
Republik Südafrika	58	-29,3	131	-54,2	0,1	2,3
Sonstige afrikanische Länder	943	+79,3	3 419	+3,7	2,9	3,6
Asien	5 773	-23,6	11 839	-31,6	10,1	2,1
Arabische Golfstaaten	552	+76,4	1 977	+12,5	1,7	3,6
Volksrepublik China und Hongkong	877	-32,5	1 782	-38,9	1,5	2,0
Israel	150	-61,3	382	-72,6	0,3	2,5
Japan	573	-25,1	1 140	-48,7	1,0	2,0
Südkorea	119	-30,0	336	-27,7	0,3	2,8
Taiwan	105	-92,8	228	-89,3	0,2	2,2
Sonstige asiatische Länder	3 397	+7,2	5 994	-6,6	5,1	1,8
Amerika	2 619	-30,1	6 861	-27,9	5,8	2,6
Kanada	192	-33,3	479	-20,6	0,4	2,5
USA	1 890	-35,6	4 559	-32,3	3,9	2,4
Mittelamerika und Karibik	83	-46,5	308	-5,8	0,3	3,7
Brasilien	105	-42,3	393	-51,7	0,3	3,7
Sonstige südamerikanische Länder	349	+85,6	1 122	+7,7	1,0	3,2
Australien, Neuseeland und Ozeanien	143	-51,5	438	-50,9	0,4	3,1
Ohne Angabe	2 374	+124,8	4 732	+158,9	4,0	2,0

1) Veränderung gegenüber dem Vorjahreszeitraum in % - 2) Bei Übernachtungen von Gästen aus der Bundesrepublik Deutschland und dem Ausland: Anteil an allen Übernachtungen im Bundesgebiet; sonst: Anteil an allen Übernachtungen am Ausland zusammen. - 3) mittlere Aufenthaltsdauer in Tagen = Übernachtungen / Ankünfte

Noch: 3.4 Leistung der Beherbergungsstätten nach Reisegebieten und Herkunftsländern

Januar bis April 2002

Reisegebiet Herkunftsland (ständiger Wohnsitz)	Ankünfte		Übernachtungen			Mittlere Aufenthalts- dauer ³⁾
	aller Gäste	Verän- derung ¹⁾	aller Gäste	Verän- derung ¹⁾	Anteil ²⁾	
Niederrhein	433 824	+3,4	880 413	+4,6	100	2,0
Bundesrepublik Deutschland	358 303	+2,7	704 989	+2,1	80,1	2,0
darunter Nordrhein-Westfalen	107 233	+25,3	237 217	+20,8	26,9	2,2
Ausland	75 521	+6,6	175 424	+16,0	19,9	2,3
Europa	61 892	+5,3	133 889	+13,9	76,3	2,2
EU-Länder	50 352	+3,8	105 787	+13,3	60,3	2,1
Belgien	3 792	-8,8	6 184	-6,1	3,5	1,6
Dänemark	1 594	+13,6	3 405	+12,2	1,9	2,1
Finnland	499	+19,1	1 099	+45,0	0,6	2,2
Frankreich	5 694	+19,1	11 574	+33,5	6,6	2,0
Griechenland	488	+29,8	1 408	+39,5	0,8	2,9
Vereinigtes Königreich	9 216	-2,9	24 587	+24,4	14,0	2,7
Republik Irland	350	+84,2	775	+88,1	0,4	2,2
Italien	4 675	+31,4	12 020	+43,5	6,9	2,6
Luxemburg	382	+22,4	586	-3,3	0,3	1,5
Niederlande	16 762	-7,1	28 614	-7,2	16,3	1,7
Österreich	3 129	+23,6	7 065	+13,3	4,0	2,3
Portugal	425	+23,5	1 038	+31,6	0,6	2,4
Schweden	1 430	+7,1	2 774	+19,8	1,6	1,9
Spanien	1 916	+22,3	4 658	+17,9	2,7	2,4
Baltische Staaten	276	+64,3	656	+79,7	0,4	2,4
Island	51	-16,4	104	-16,8	0,1	2,0
Norwegen	566	+15,5	1 113	+34,1	0,6	2,0
Polen	1 621	-5,7	3 502	-12,6	2,0	2,2
Russland	1 206	+20,8	4 075	+18,0	2,3	3,4
Schweiz	3 495	+7,4	6 850	+17,3	3,9	2,0
Tschechische Republik	1 040	+20,0	3 325	+20,6	1,9	3,2
Türkei	1 590	+11,4	4 132	+24,3	2,4	2,6
Ungarn	410	+23,1	839	+15,2	0,5	2,0
Sonstige europäische Länder	1 285	+34,3	3 506	+26,9	2,0	2,7
Afrika	801	+101,8	2 127	+68,0	1,2	2,7
Republik Südafrika	176	+51,7	465	+52,5	0,3	2,6
Sonstige afrikanische Länder	625	+122,4	1 662	+72,9	0,9	2,7
Asien	4 224	+11,9	14 628	+14,3	8,3	3,5
Arabische Golfstaaten	281	+58,8	787	+32,5	0,4	2,8
Volksrepublik China und Hongkong	901	+16,4	3 796	+14,5	2,2	4,2
Israel	302	-7,6	914	+14,1	0,5	3,0
Japan	1 077	-2,6	3 261	+1,2	1,9	3,0
Südkorea	319	-19,6	958	-38,1	0,5	3,0
Taiwan	390	+248,2	1 872	+505,8	1,1	4,8
Sonstige asiatische Länder	954	+8,0	3 040	+1,0	1,7	3,2
Amerika	4 750	+10,0	17 437	+31,7	9,9	3,7
Kanada	510	+15,9	1 849	+36,7	1,1	3,6
USA	3 544	+2,1	13 158	+22,9	7,5	3,7
Mittelamerika und Karibik	195	+72,6	549	+101,1	0,3	2,8
Brasilien	304	+68,0	1 004	+64,9	0,6	3,3
Sonstige südamerikanische Länder	197	+74,3	877	+194,3	0,5	4,5
Australien, Neuseeland und Ozeanien	314	+31,4	1 000	+50,2	0,6	3,2
Ohne Angabe	3 540	+7,2	6 343	+9,6	3,6	1,8

Anmerkungen siehe Seite 66

Noch: 3.4 Leistung der Beherbergungsstätten nach Reisegebieten und Herkunftsländern

Januar bis April 2002

Reisegebiet Herkunftsland (ständiger Wohnsitz)	Ankünfte		Übernachtungen			Mittlere Aufenthalts- dauer ³⁾
	aller Gäste	Verän- derung ¹⁾	aller Gäste	Verän- derung ¹⁾	Anteil ²⁾	
Münsterland	328 969	+4,0	730 764	+0,4	100	2,2
Bundesrepublik Deutschland	302 295	+3,8	679 063	+0,6	92,9	2,2
darunter Nordrhein-Westfalen	127 942	+0,1	322 847	-0,4	44,2	2,5
Ausland	26 674	+5,8	51 701	-2,6	7,1	1,9
Europa	21 961	+2,0	41 387	-4,8	80,1	1,9
EU-Länder	16 350	+3,2	27 202	+0,9	52,6	1,7
Belgien	1 008	-10,9	1 512	-19,7	2,9	1,5
Dänemark	2 399	-6,0	3 168	-0,1	6,1	1,3
Finnland	254	-34,0	417	-25,8	0,8	1,6
Frankreich	1 897	+18,9	2 921	+10,1	5,6	1,5
Griechenland	131	+22,4	239	+13,3	0,5	1,8
Vereinigtes Königreich	2 369	+4,8	4 339	-0,6	8,4	1,8
Republik Irland	128	+1,6	342	+80,0	0,7	2,7
Italien	939	+1,7	1 801	+1,6	3,5	1,9
Luxemburg	280	+33,3	465	+22,7	0,9	1,7
Niederlande	4 271	+2,4	7 221	-	14,0	1,7
Österreich	955	+9,6	2 050	+7,6	4,0	2,1
Portugal	95	-6,9	173	-1,7	0,3	1,8
Schweden	1 107	+15,3	1 528	+4,9	3,0	1,4
Spanien	517	+14,6	1 026	+0,6	2,0	2,0
Baltische Staaten	214	+2,9	460	-2,7	0,9	2,1
Island	30	+42,9	53	+29,3	0,1	1,8
Norwegen	338	-21,0	607	-9,1	1,2	1,8
Polen	1 993	+32,1	5 962	-13,5	11,5	3,0
Russland	589	+44,0	1 760	+32,2	3,4	3,0
Schweiz	964	-9,1	1 930	-11,8	3,7	2,0
Tschechische Republik	337	-2,6	820	-11,4	1,6	2,4
Türkei	202	-14,8	523	-4,2	1,0	2,6
Ungarn	544	-46,1	996	-48,4	1,9	1,8
Sonstige europäische Länder	400	-12,1	1 074	-29,2	2,1	2,7
Afrika	117	-10,7	385	-57,1	0,7	3,3
Republik Südafrika	38	-15,6	99	-14,7	0,2	2,6
Sonstige afrikanische Länder	79	-8,1	286	-63,4	0,6	3,6
Asien	1 025	+6,5	2 642	+10,2	5,1	2,6
Arabische Golfstaaten	76	-9,5	168	-24,0	0,3	2,2
Volksrepublik China und Hongkong	227	+2,7	646	+23,8	1,2	2,8
Israel	113	+46,8	262	+89,9	0,5	2,3
Japan	327	-2,4	717	+2,9	1,4	2,2
Südkorea	76	+11,8	179	+72,1	0,3	2,4
Taiwan	19	-29,6	30	-53,1	0,1	1,6
Sonstige asiatische Länder	187	+24,7	640	-1,8	1,2	3,4
Amerika	1 686	+10,7	3 807	-2,0	7,4	2,3
Kanada	137	+26,9	300	+5,3	0,6	2,2
USA	1 353	+16,9	3 044	+10,3	5,9	2,2
Mittelamerika und Karibik	23	-23,3	56	-23,3	0,1	2,4
Brasilien	123	+39,8	298	+17,3	0,6	2,4
Sonstige südamerikanische Länder	50	-64,3	109	-78,7	0,2	2,2
Australien, Neuseeland und Ozeanien	106	-10,9	228	-20,0	0,4	2,2
Ohne Angabe	1 779	+84,5	3 252	+53,6	6,3	1,8

Anmerkungen siehe Seite 66

Noch: 3.4 Leistung der Beherbergungsstätten nach Reisegebieten und Herkunftsländern

Januar bis April 2002

Reisegebiet Herkunftsland (ständiger Wohnsitz)	Ankünfte		Übernachtungen			Mittlere Aufenthalts- dauer ³⁾
	aller Gäste	Verän- derung ¹⁾	aller Gäste	Verän- derung ¹⁾	Anteil ²⁾	
Teutoburger Wald	470 879	-1,9	1 866 876	-1,9	100	4,0
Bundesrepublik Deutschland	424 449	-1,7	1 759 726	-1,5	94,3	4,1
darunter Nordrhein-Westfalen	161 681	+6,5	899 232	+4,1	48,2	5,6
Ausland	46 430	-3,9	107 150	-7,8	5,7	2,3
Europa	37 807	-1,7	86 835	-4,8	81,0	2,3
EU-Länder	27 725	-5,8	58 539	-8,2	54,6	2,1
Belgien	1 836	-20,7	3 493	-15,3	3,3	1,9
Dänemark	2 674	+18,0	6 113	+27,6	5,7	2,3
Finnland	453	-12,9	1 013	-33,4	0,9	2,2
Frankreich	3 210	-10,3	6 114	-18,5	5,7	1,9
Griechenland	341	+11,8	804	+10,7	0,8	2,4
Vereinigtes Königreich	5 383	-7,1	11 449	-12,4	10,7	2,1
Republik Irland	273	-2,5	570	-27,8	0,5	2,1
Italien	2 525	-13,1	5 049	-20,6	4,7	2,0
Luxemburg	208	-7,1	327	-32,9	0,3	1,6
Niederlande	6 435	-3,2	14 819	+6,1	13,8	2,3
Österreich	1 736	-13,9	3 392	-28,9	3,2	2,0
Portugal	304	-11,1	737	-14,8	0,7	2,4
Schweden	1 263	-0,1	2 300	-10,1	2,1	1,8
Spanien	1 084	+11,1	2 359	+6,4	2,2	2,2
Baltische Staaten	343	-19,1	869	-36,1	0,8	2,5
Island	46	+4,5	104	+10,6	0,1	2,3
Norwegen	772	+64,6	1 518	+49,0	1,4	2,0
Polen	2 576	-1,9	8 300	-15,6	7,7	3,2
Russland	1 449	+53,7	3 658	+17,8	3,4	2,5
Schweiz	1 958	+10,9	3 620	+5,6	3,4	1,8
Tschechische Republik	770	-7,5	2 722	+3,5	2,5	3,5
Türkei	476	+5,1	1 133	+18,3	1,1	2,4
Ungarn	548	-28,7	1 241	-60,6	1,2	2,3
Sonstige europäische Länder	1 144	+67,7	5 131	+172,8	4,8	4,5
Afrika	205	-38,8	625	-37,7	0,6	3,0
Republik Südafrika	93	-25,0	318	+24,2	0,3	3,4
Sonstige afrikanische Länder	112	-46,9	307	-58,9	0,3	2,7
Asien	2 627	+20,9	6 766	-1,1	6,3	2,6
Arabische Golfstaaten	106	-23,2	404	-25,3	0,4	3,8
Volksrepublik China und Hongkong	545	+20,8	1 193	-16,4	1,1	2,2
Israel	215	+14,4	494	+22,9	0,5	2,3
Japan	662	+9,6	1 567	-15,4	1,5	2,4
Südkorea	210	+39,1	834	+146,7	0,8	4,0
Taiwan	171	+14,0	540	+16,9	0,5	3,2
Sonstige asiatische Länder	718	+46,2	1 734	-4,5	1,6	2,4
Amerika	2 639	-23,0	7 436	-30,4	6,9	2,8
Kanada	293	-11,2	977	-3,2	0,9	3,3
USA	1 997	-23,8	4 958	-34,3	4,6	2,5
Mittelamerika und Karibik	43	-52,7	178	-37,5	0,2	4,1
Brasilien	164	-9,4	936	-9,2	0,9	5,7
Sonstige südamerikanische Länder	142	-31,1	387	-52,5	0,4	2,7
Australien, Neuseeland und Ozeanien	625	+104,2	1 125	+47,3	1,0	1,8
Ohne Angabe	2 527	-29,9	4 363	-23,7	4,1	1,7

Anmerkungen siehe Seite 66

Noch: 3.4 Leistung der Beherbergungsstätten nach Reisegebieten und Herkunftsländern

Januar bis April 2002

Reisegebiet Herkunftsland (ständiger Wohnsitz)	Ankünfte		Übernachtungen			Mittlere Aufenthalts- dauer ³⁾
	aller Gäste	Verän- derung ¹⁾	aller Gäste	Verän- derung ¹⁾	Anteil ²⁾	
Sauerland	499 475	-	1 794 774	-1,6	100	3,6
Bundesrepublik Deutschland	418 986	+0,1	1 497 409	-2,1	83,4	3,6
darunter Nordrhein-Westfalen	201 208	-0,4	827 848	-0,7	46,1	4,1
Ausland	80 489	-0,4	297 365	+0,8	16,6	3,7
Europa	77 293	-1,3	289 529	+0,2	97,4	3,7
EU-Länder	73 645	+0,5	270 556	+1,8	91,0	3,7
Belgien	4 436	-2,0	14 817	+0,5	5,0	3,3
Dänemark	403	-7,1	746	-28,1	0,3	1,9
Finnland	143	-15,4	226	-27,1	0,1	1,6
Frankreich	959	-5,2	1 983	-15,5	0,7	2,1
Griechenland	62	-29,5	114	-39,7	-	1,8
Vereinigtes Königreich	1 084	-24,5	2 666	-32,5	0,9	2,5
Republik Irland	141	+6,8	289	-15,7	0,1	2,0
Italien	862	+3,9	2 675	+12,6	0,9	3,1
Luxemburg	147	+16,7	408	+1,0	0,1	2,8
Niederlande	63 604	+1,0	242 266	+2,5	81,5	3,8
Österreich	840	+25,2	2 241	+13,5	0,8	2,7
Portugal	110	+13,4	370	+46,8	0,1	3,4
Schweden	493	+17,4	935	+15,1	0,3	1,9
Spanien	361	+10,1	820	+8,0	0,3	2,3
Baltische Staaten	54	-41,9	112	-56,3	-	2,1
Island	68	+6,3	135	+15,4	-	2,0
Norwegen	160	-62,5	313	-87,3	0,1	2,0
Polen	1 159	-50,1	11 540	+1,0	3,9	10,0
Russland	398	+36,3	1 065	+40,5	0,4	2,7
Schweiz	683	+5,6	1 862	-1,0	0,6	2,7
Tschechische Republik	656	+0,6	1 983	-4,3	0,7	3,0
Türkei	126	-7,4	556	+47,1	0,2	4,4
Ungarn	160	-12,1	390	-10,8	0,1	2,4
Sonstige europäische Länder	184	-28,4	1 017	-69,9	0,3	5,5
Afrika	32	-76,6	63	-84,9	-	2,0
Republik Südafrika	19	-34,5	42	-44,7	-	2,2
Sonstige afrikanische Länder	13	-88,0	21	-93,8	-	1,6
Asien	645	+3,7	1 660	+25,7	0,6	2,6
Arabische Golfstaaten	45	+125,0	104	+160,0	-	2,3
Volksrepublik China und Hongkong	153	-21,9	641	+74,2	0,2	4,2
Israel	33	+26,9	86	+36,5	-	2,6
Japan	232	+4,5	464	+6,7	0,2	2,0
Südkorea	89	+122,5	131	-0,8	-	1,5
Taiwan	41	-31,7	71	-44,1	-	1,7
Sonstige asiatische Länder	52	-10,3	163	+4,5	0,1	3,1
Amerika	850	-10,8	2 487	+13,9	0,8	2,9
Kanada	75	+11,9	349	+76,3	0,1	4,7
USA	664	-7,4	1 777	+14,1	0,6	2,7
Mittelamerika und Karibik	35	-64,3	148	-20,4	-	4,2
Brasilien	51	+27,5	143	+40,2	-	2,8
Sonstige südamerikanische Länder	25	-19,4	70	-49,6	-	2,8
Australien, Neuseeland und Ozeanien	46	+35,3	112	+12,0	-	2,4
Ohne Angabe	1 623	+108,6	3 514	+81,2	1,2	2,2

Anmerkungen siehe Seite 66

Noch: 3.4 Leistung der Beherbergungsstätten nach Reisegebieten und Herkunftsländern

Januar bis April 2002

Reisegebiet Herkunftsland (ständiger Wohnsitz)	Ankünfte		Übernachtungen			Mittlere Aufenthalts- dauer ³⁾
	aller Gäste	Verän- derung ¹⁾	aller Gäste	Verän- derung ¹⁾	Anteil ²⁾	
Siegerland-Wittgenstein	64 181	+1,4	304 624	-4,4	100	4,7
Bundesrepublik Deutschland	56 298	+0,1	286 506	-5,1	94,1	5,1
darunter Nordrhein-Westfalen	24 144	-5,4	177 199	-7,7	58,2	7,3
Ausland	7 883	+11,6	18 118	+8,7	5,9	2,3
Europa	6 588	+10,3	13 453	+4,3	74,3	2,0
EU-Länder	5 154	+11,5	10 360	+10,2	57,2	2,0
Belgien	292	-30,3	461	-40,4	2,5	1,6
Dänemark	124	+44,2	282	+147,4	1,6	2,3
Finnland	84	+15,1	120	-13,0	0,7	1,4
Frankreich	664	+50,6	1 095	+69,0	6,0	1,6
Griechenland	23	-41,0	44	-60,4	0,2	1,9
Vereinigtes Königreich	414	+4,0	610	-5,6	3,4	1,5
Republik Irland	13	-27,8	16	-50,0	0,1	1,2
Italien	414	+33,5	612	+38,8	3,4	1,5
Luxemburg	39	+21,9	64	+25,5	0,4	1,6
Niederlande	2 349	+8,3	5 773	+6,0	31,9	2,5
Österreich	420	+44,3	704	+39,4	3,9	1,7
Portugal	32	+39,1	52	+33,3	0,3	1,6
Schweden	185	-1,1	374	+53,3	2,1	2,0
Spanien	101	-26,8	153	-27,5	0,8	1,5
Baltische Staaten	22	+15,8	31	+6,9	0,2	1,4
Island	13	+225,0	14	+250,0	0,1	1,1
Norwegen	60	+130,8	159	+307,7	0,9	2,7
Polen	275	-18,2	625	-42,1	3,4	2,3
Russland	164	+47,7	508	+81,4	2,8	3,1
Schweiz	355	-14,0	560	-15,0	3,1	1,6
Tschechische Republik	248	+14,3	623	-30,9	3,4	2,5
Türkei	38	-20,8	76	-12,6	0,4	2,0
Ungarn	104	+31,6	189	-20,6	1,0	1,8
Sonstige europäische Länder	155	+64,9	308	+75,0	1,7	2,0
Afrika	40	+100,0	89	+81,6	0,5	2,2
Republik Südafrika	6	+100,0	8	+166,7	-	1,3
Sonstige afrikanische Länder	34	+100,0	81	+76,1	0,4	2,4
Asien	633	+32,2	3 223	+43,4	17,8	5,1
Arabische Golfstaaten	21	-40,0	41	-29,3	0,2	2,0
Volksrepublik China und Hongkong	360	+76,5	2 697	+64,7	14,9	7,5
Israel	18	-25,0	29	-49,1	0,2	1,6
Japan	82	-21,2	178	-37,8	1,0	2,2
Südkorea	12	-57,1	16	-69,2	0,1	1,3
Taiwan	19	+90,0	26	+23,8	0,1	1,4
Sonstige asiatische Länder	121	+63,5	236	+74,8	1,3	2,0
Amerika	491	-13,6	1 193	-17,7	6,6	2,4
Kanada	62	+63,2	116	-	0,6	1,9
USA	368	-13,8	844	-7,4	4,7	2,3
Mittelamerika und Karibik	3	-25,0	5	-16,7	-	1,7
Brasilien	32	-55,6	140	-58,7	0,8	4,4
Sonstige südamerikanische Länder	26	-3,7	88	+12,8	0,5	3,4
Australien, Neuseeland und Ozeanien	21	-8,7	30	-6,3	0,2	1,4
Ohne Angabe	110	x	130	x	0,7	1,2

Anmerkungen siehe Seite 66

Noch: 3.4 Leistung der Beherbergungsstätten nach Reisegebieten und Herkunftsländern

Januar bis April 2002

Reisegebiet Herkunftsland (ständiger Wohnsitz)	Ankünfte		Übernachtungen			Mittlere Aufenthalts- dauer ³⁾
	aller Gäste	Verän- derung ¹⁾	aller Gäste	Verän- derung ¹⁾	Anteil ²⁾	
Bergisches Land	403 221	-3,7	971 484	-0,8	100	2,4
Bundesrepublik Deutschland	340 855	-4,1	821 559	-2,2	84,6	2,4
darunter Nordrhein-Westfalen	107 231	+4,8	351 008	+0,6	36,1	3,3
Ausland	62 366	-1,1	149 925	+7,6	15,4	2,4
Europa	49 330	+1,8	111 671	+8,1	74,5	2,3
EU-Länder	38 066	+2,1	83 322	+8,4	55,6	2,2
Belgien	3 165	+0,4	5 686	-2,2	3,8	1,8
Dänemark	2 155	+24,9	4 069	+26,0	2,7	1,9
Finnland	691	+0,7	1 211	-2,1	0,8	1,8
Frankreich	5 827	+12,2	10 968	+17,1	7,3	1,9
Griechenland	449	-18,5	1 191	-21,4	0,8	2,7
Vereinigtes Königreich	7 248	-7,4	16 596	+2,4	11,1	2,3
Republik Irland	345	+17,3	995	+12,7	0,7	2,9
Italien	4 969	+3,5	13 678	+14,4	9,1	2,8
Luxemburg	338	-15,9	587	-25,2	0,4	1,7
Niederlande	5 498	-11,1	11 264	-3,0	7,5	2,0
Österreich	2 305	-5,8	5 529	+4,0	3,7	2,4
Portugal	495	-2,6	1 814	-17,5	1,2	3,7
Schweden	2 485	+45,5	4 784	+56,8	3,2	1,9
Spanien	2 096	+17,4	4 950	+33,8	3,3	2,4
Baltische Staaten	505	+124,4	1 027	+113,5	0,7	2,0
Island	109	+105,7	274	+100,0	0,2	2,5
Norwegen	682	-6,7	1 307	-0,3	0,9	1,9
Polen	2 094	+6,1	6 515	+31,7	4,3	3,1
Russland	849	-22,5	2 364	-25,6	1,6	2,8
Schweiz	2 872	-6,6	6 054	+0,2	4,0	2,1
Tschechische Republik	1 376	+9,7	3 602	+20,5	2,4	2,6
Türkei	769	-6,9	1 982	-4,7	1,3	2,6
Ungarn	713	+12,3	1 556	-7,2	1,0	2,2
Sonstige europäische Länder	1 295	-2,5	3 668	+1,6	2,4	2,8
Afrika	448	+7,2	1 379	+17,7	0,9	3,1
Republik Südafrika	170	+4,3	597	+20,1	0,4	3,5
Sonstige afrikanische Länder	278	+9,0	782	+15,9	0,5	2,8
Asien	4 228	-3,3	13 620	+23,8	9,1	3,2
Arabische Golfstaaten	241	-3,2	646	-26,3	0,4	2,7
Volksrepublik China und Hongkong	1 276	-26,3	4 408	+20,3	2,9	3,5
Israel	362	+25,3	1 130	+35,0	0,8	3,1
Japan	958	-5,7	2 405	+4,2	1,6	2,5
Südkorea	420	+138,6	972	+113,6	0,6	2,3
Taiwan	165	-1,2	438	+0,7	0,3	2,7
Sonstige asiatische Länder	806	+8,3	3 621	+49,0	2,4	4,5
Amerika	5 660	-17,5	17 257	-4,9	11,5	3,0
Kanada	342	-30,5	1 042	-11,0	0,7	3,0
USA	4 533	-19,3	13 435	+0,6	9,0	3,0
Mittelamerika und Karibik	262	+28,4	824	+51,5	0,5	3,1
Brasilien	315	+14,5	1 274	-43,6	0,8	4,0
Sonstige südamerikanische Länder	208	-22,1	682	-17,2	0,5	3,3
Australien, Neuseeland und Ozeanien	385	-11,7	1 270	+19,4	0,8	3,3
Ohne Angabe	2 315	-7,0	4 728	+3,8	3,2	2,0

Anmerkungen siehe Seite 66

Noch: 3.4 Leistung der Beherbergungsstätten nach Reisegebieten und Herkunftsländern

Januar bis April 2002

Reisegebiet Herkunftsland (ständiger Wohnsitz)	Ankünfte		Übernachtungen			Mittlere Aufenthalts- dauer ³⁾
	aller Gäste	Verän- derung ¹⁾	aller Gäste	Verän- derung ¹⁾	Anteil ²⁾	
Bonn und Rhein-Sieg-Kreis	306 647	-1,4	650 084	-2,2	100	2,1
Bundesrepublik Deutschland	268 905	-0,8	562 549	-1,1	86,5	2,1
darunter Nordrhein-Westfalen	51 403	+9,4	125 735	+7,4	19,3	2,4
Ausland	37 742	-5,7	87 535	-8,9	13,5	2,3
Europa	27 322	-4,2	58 153	-8,8	66,4	2,1
EU-Länder	20 107	-7,8	41 829	-7,8	47,8	2,1
Belgien	2 472	-15,6	5 516	+3,7	6,3	2,2
Dänemark	665	+28,9	1 176	+10,4	1,3	1,8
Finnland	327	+32,9	582	+21,3	0,7	1,8
Frankreich	2 635	-12,4	4 876	-19,4	5,6	1,9
Griechenland	247	-15,1	560	-30,9	0,6	2,3
Vereinigtes Königreich	3 844	-21,0	7 590	-24,8	8,7	2,0
Republik Irland	194	+18,3	444	-13,8	0,5	2,3
Italien	2 215	-10,3	5 068	-12,9	5,8	2,3
Luxemburg	296	+5,7	497	-1,0	0,6	1,7
Niederlande	3 630	+7,5	6 366	+8,4	7,3	1,8
Österreich	1 749	+3,4	4 114	+6,5	4,7	2,4
Portugal	189	-52,5	985	-30,2	1,1	5,2
Schweden	605	-3,5	1 664	+31,5	1,9	2,8
Spanien	1 039	+10,1	2 391	+4,7	2,7	2,3
Baltische Staaten	184	-53,4	557	-59,6	0,6	3,0
Island	29	-63,8	110	-57,7	0,1	3,8
Norwegen	449	+145,4	830	+89,5	0,9	1,8
Polen	699	+3,7	2 157	+21,0	2,5	3,1
Russland	1 529	+82,7	3 192	+36,0	3,6	2,1
Schweiz	1 907	-5,2	3 622	-14,7	4,1	1,9
Tschechische Republik	493	-18,1	1 105	-28,3	1,3	2,2
Türkei	425	-16,8	1 152	-20,1	1,3	2,7
Ungarn	540	+60,2	1 113	-11,0	1,3	2,1
Sonstige europäische Länder	960	-11,4	2 486	-33,5	2,8	2,6
Afrika	917	+45,8	2 669	+17,0	3,0	2,9
Republik Südafrika	78	-46,9	217	-43,0	0,2	2,8
Sonstige afrikanische Länder	839	+74,1	2 452	+29,0	2,8	2,9
Asien	3 892	-12,5	10 948	-19,3	12,5	2,8
Arabische Golfstaaten	428	-20,6	1 646	-15,0	1,9	3,8
Volksrepublik China und Hongkong	1 047	-7,6	2 624	-29,3	3,0	2,5
Israel	244	-26,7	674	-12,0	0,8	2,8
Japan	1 312	+1,9	3 221	+5,7	3,7	2,5
Südkorea	80	-23,1	187	-48,5	0,2	2,3
Taiwan	86	-61,1	266	-75,6	0,3	3,1
Sonstige asiatische Länder	695	-16,4	2 330	-12,2	2,7	3,4
Amerika	3 272	-14,9	9 527	-9,9	10,9	2,9
Kanada	293	-43,0	914	-28,3	1,0	3,1
USA	2 537	-9,4	7 370	-3,8	8,4	2,9
Mittelamerika und Karibik	124	-17,3	387	-6,1	0,4	3,1
Brasilien	115	-20,7	327	-31,4	0,4	2,8
Sonstige südamerikanische Länder	203	-13,6	529	-28,9	0,6	2,6
Australien, Neuseeland und Ozeanien	237	-9,9	671	+20,5	0,8	2,8
Ohne Angabe	2 102	-10,0	5 567	+4,9	6,4	2,6

Anmerkungen siehe Seite 66

Noch: 3.4 Leistung der Beherbergungsstätten nach Reisegebieten und Herkunftsländern

Januar bis April 2002

Reisegebiet Herkunftsland (ständiger Wohnsitz)	Ankünfte		Übernachtungen			Mittlere Aufenthalts- dauer ³⁾
	aller Gäste	Verän- derung ¹⁾	aller Gäste	Verän- derung ¹⁾	Anteil ²⁾	
Köln	590 856	+10,1	1 089 305	+9,3	100	1,8
Bundesrepublik Deutschland	423 363	+13,5	731 395	+12,7	67,1	1,7
darunter Nordrhein-Westfalen	39 152	+20,5	68 947	+18,0	6,3	1,8
Ausland	167 493	+2,4	357 910	+2,9	32,9	2,1
Europa	124 043	+6,7	259 047	+5,7	72,4	2,1
EU-Länder	102 374	+9,8	210 514	+8,4	58,8	2,1
Belgien	6 413	+0,6	10 786	+3,7	3,0	1,7
Dänemark	3 211	-1,4	7 230	+9,0	2,0	2,3
Finnland	1 638	+11,4	3 816	+6,9	1,1	2,3
Frankreich	10 235	+5,1	19 362	+6,3	5,4	1,9
Griechenland	1 630	-10,7	4 177	-16,5	1,2	2,6
Vereinigtes Königreich	32 388	+24,0	59 442	+22,7	16,6	1,8
Republik Irland	1 376	+44,8	3 057	+49,1	0,9	2,2
Italien	14 496	-1,3	40 157	-2,2	11,2	2,8
Luxemburg	1 234	+11,2	1 886	+6,2	0,5	1,5
Niederlande	13 454	+13,3	24 394	+13,1	6,8	1,8
Österreich	5 584	+15,4	11 456	+12,2	3,2	2,1
Portugal	964	-21,8	2 312	-26,4	0,6	2,4
Schweden	3 057	-4,0	6 517	-8,3	1,8	2,1
Spanien	6 694	+2,2	15 922	+5,9	4,4	2,4
Baltische Staaten	544	-46,2	1 269	-43,6	0,4	2,3
Island	450	+76,5	940	+50,4	0,3	2,1
Norwegen	1 244	+20,3	2 498	+7,0	0,7	2,0
Polen	1 547	-20,8	3 232	-20,1	0,9	2,1
Russland	2 967	-3,2	7 731	-5,9	2,2	2,6
Schweiz	8 177	-4,7	16 401	-6,9	4,6	2,0
Tschechische Republik	1 024	+11,8	2 115	-3,2	0,6	2,1
Türkei	2 295	+6,9	6 073	+27,7	1,7	2,6
Ungarn	803	+3,7	1 837	+6,5	0,5	2,3
Sonstige europäische Länder	2 618	-20,4	6 437	-8,0	1,8	2,5
Afrika	1 462	+1,5	3 827	+6,0	1,1	2,6
Republik Südafrika	349	-4,9	810	-10,6	0,2	2,3
Sonstige afrikanische Länder	1 113	+3,7	3 017	+11,6	0,8	2,7
Asien	15 146	+16,7	36 394	+6,3	10,2	2,4
Arabische Golfstaaten	1 186	+7,8	3 288	+19,6	0,9	2,8
Volksrepublik China und Hongkong	2 988	+34,9	5 627	+0,9	1,6	1,9
Israel	1 251	-7,8	3 665	-3,8	1,0	2,9
Japan	4 903	+20,7	9 801	+13,1	2,7	2,0
Südkorea	569	+3,8	1 253	+20,6	0,4	2,2
Taiwan	959	-1,7	3 419	-17,8	1,0	3,6
Sonstige asiatische Länder	3 290	+21,1	9 341	+13,1	2,6	2,8
Amerika	21 147	-18,2	46 018	-4,2	12,9	2,2
Kanada	1 298	-13,1	2 837	-8,7	0,8	2,2
USA	16 666	-19,5	35 626	-4,7	10,0	2,1
Mittelamerika und Karibik	854	-16,0	2 092	-3,2	0,6	2,4
Brasilien	848	-20,1	2 426	+2,1	0,7	2,9
Sonstige südamerikanische Länder	1 481	-6,5	3 037	+0,3	0,8	2,1
Australien, Neuseeland und Ozeanien	1 577	-8,3	3 394	+5,3	0,9	2,2
Ohne Angabe	4 118	-22,9	9 230	-32,4	2,6	2,2

Anmerkungen siehe Seite 66

Noch: 3.4 Leistung der Beherbergungsstätten nach Reisegebieten und Herkunftsländern

Januar bis April 2002

Reisegebiet Herkunftsland (ständiger Wohnsitz)	Ankünfte		Übernachtungen			Mittlere Aufenthalts- dauer ³⁾
	aller Gäste	Verän- derung ¹⁾	aller Gäste	Verän- derung ¹⁾	Anteil ²⁾	
Düsseldorf	441 143	+5,8	900 151	+14,3	100	2,0
Bundesrepublik Deutschland	265 663	-0,1	492 612	+4,9	54,7	1,9
darunter Nordrhein-Westfalen	27 870	+26,9	50 686	+25,5	5,6	1,8
Ausland	175 480	+16,4	407 539	+28,2	45,3	2,3
Europa	125 078	+17,4	279 255	+29,8	68,5	2,2
EU-Länder	101 456	+16,6	222 836	+30,7	54,7	2,2
Belgien	3 994	+12,5	6 961	+19,0	1,7	1,7
Dänemark	2 634	+33,8	5 502	+42,1	1,4	2,1
Finnland	3 766	+31,6	8 174	+46,8	2,0	2,2
Frankreich	10 709	+10,6	21 858	+26,0	5,4	2,0
Griechenland	2 820	+8,4	7 583	+19,2	1,9	2,7
Vereinigtes Königreich	24 502	+12,5	46 168	+20,2	11,3	1,9
Republik Irland	1 514	+30,6	3 562	+23,5	0,9	2,4
Italien	17 314	+48,9	47 137	+78,1	11,6	2,7
Luxemburg	861	+12,7	1 449	+17,1	0,4	1,7
Niederlande	10 799	-2,0	21 623	+3,5	5,3	2,0
Österreich	5 989	+7,5	13 885	+12,9	3,4	2,3
Portugal	1 566	+28,9	4 312	+43,4	1,1	2,8
Schweden	5 238	+7,9	11 052	+23,8	2,7	2,1
Spanien	9 750	+16,8	23 570	+36,0	5,8	2,4
Baltische Staaten	424	+42,3	1 184	+46,5	0,3	2,8
Island	256	-2,7	726	-20,0	0,2	2,8
Norwegen	2 104	+24,2	4 777	+25,8	1,2	2,3
Polen	1 386	-2,8	2 863	-11,2	0,7	2,1
Russland	3 091	+17,8	9 408	+34,1	2,3	3,0
Schweiz	8 373	+38,2	17 230	+45,3	4,2	2,1
Tschechische Republik	1 088	+19,8	2 576	+58,1	0,6	2,4
Türkei	2 819	+12,5	7 237	+18,4	1,8	2,6
Ungarn	752	+4,4	1 803	-2,2	0,4	2,4
Sonstige europäische Länder	3 329	+11,0	8 615	+15,5	2,1	2,6
Afrika	1 898	+8,3	5 383	+14,3	1,3	2,8
Republik Südafrika	505	+34,3	1 131	+4,5	0,3	2,2
Sonstige afrikanische Länder	1 393	+1,2	4 252	+17,2	1,0	3,1
Asien	25 240	+19,4	65 319	+23,6	16,0	2,6
Arabische Golfstaaten	3 426	+122,8	7 620	+75,0	1,9	2,2
Volksrepublik China und Hongkong	2 261	+30,4	7 659	+46,6	1,9	3,4
Israel	2 630	+64,3	6 132	+16,5	1,5	2,3
Japan	12 002	-6,0	28 905	+2,4	7,1	2,4
Südkorea	1 011	+134,6	2 560	+139,9	0,6	2,5
Taiwan	721	+52,8	2 559	+102,5	0,6	3,5
Sonstige asiatische Länder	3 189	+23,3	9 884	+32,8	2,4	3,1
Amerika	16 475	+1,6	43 645	+26,7	10,7	2,6
Kanada	1 082	+3,2	3 031	+31,0	0,7	2,8
USA	12 732	-4,5	31 600	+16,2	7,8	2,5
Mittelamerika und Karibik	641	+12,9	2 155	+53,2	0,5	3,4
Brasilien	923	+37,4	3 178	+70,7	0,8	3,4
Sonstige südamerikanische Länder	1 097	+86,9	3 681	+120,7	0,9	3,4
Australien, Neuseeland und Ozeanien	1 244	+4,8	3 641	-7,1	0,9	2,9
Ohne Angabe	5 545	+38,7	10 296	+51,3	2,5	1,9

Anmerkungen siehe Seite 66

Noch: 3.4 Leistung der Beherbergungsstätten nach Reisegebieten und Herkunftsländern

Januar bis April 2002

Reisegebiet Herkunftsland (ständiger Wohnsitz)	Ankünfte		Übernachtungen			Mittlere Aufenthalts- dauer ³⁾
	aller Gäste	Verän- derung ¹⁾	aller Gäste	Verän- derung ¹⁾	Anteil ²⁾	
Ruhrgebiet	641 652	+4,4	1 282 109	+3,3	100	2,0
Bundesrepublik Deutschland	556 950	+3,8	1 096 273	+2,2	85,5	2,0
darunter Nordrhein-Westfalen	120 815	+8,7	317 201	+3,0	24,7	2,6
Ausland	84 702	+8,3	185 836	+10,6	14,5	2,2
Europa	70 588	+6,5	144 236	+4,8	77,6	2,0
EU-Länder	51 196	+8,6	103 094	+9,3	55,5	2,0
Belgien	3 437	-10,2	6 183	-2,3	3,3	1,8
Dänemark	2 799	+22,3	5 348	+18,1	2,9	1,9
Finnland	991	-11,6	2 634	+2,5	1,4	2,7
Frankreich	5 789	+10,7	10 270	+1,2	5,5	1,8
Griechenland	697	-19,5	1 754	-7,4	0,9	2,5
Vereinigtes Königreich	8 777	+8,9	20 498	+18,0	11,0	2,3
Republik Irland	277	-11,8	549	-21,8	0,3	2,0
Italien	6 336	+38,7	15 471	+44,0	8,3	2,4
Luxemburg	729	-25,9	1 110	-28,2	0,6	1,5
Niederlande	9 836	+9,6	16 390	+1,7	8,8	1,7
Österreich	5 085	+10,8	10 842	+6,5	5,8	2,1
Portugal	710	-19,2	1 421	-29,9	0,8	2,0
Schweden	3 338	+3,0	5 014	-5,2	2,7	1,5
Spanien	2 395	+8,3	5 610	+14,7	3,0	2,3
Baltische Staaten	586	+15,1	1 024	-5,5	0,6	1,7
Island	46	-66,7	168	-56,3	0,1	3,7
Norwegen	1 219	+48,5	2 021	+35,9	1,1	1,7
Polen	3 534	-19,9	8 281	-16,2	4,5	2,3
Russland	1 866	-29,5	4 576	-29,9	2,5	2,5
Schweiz	4 505	+5,2	9 057	+7,3	4,9	2,0
Tschechische Republik	1 504	+15,6	3 078	+14,3	1,7	2,0
Türkei	1 853	-13,5	4 235	-12,1	2,3	2,3
Ungarn	1 017	+36,7	2 689	+13,0	1,4	2,6
Sonstige europäische Länder	3 262	+53,9	6 013	+8,3	3,2	1,8
Afrika	716	+13,7	1 884	+22,5	1,0	2,6
Republik Südafrika	144	-18,2	408	-5,1	0,2	2,8
Sonstige afrikanische Länder	572	+26,0	1 476	+33,2	0,8	2,6
Asien	4 913	+36,1	15 266	+51,8	8,2	3,1
Arabische Golfstaaten	298	+19,2	836	+17,7	0,4	2,8
Volksrepublik China und Hongkong	978	+35,8	3 175	+64,5	1,7	3,2
Israel	412	+19,1	1 557	+62,2	0,8	3,8
Japan	1 210	+66,7	3 083	+38,8	1,7	2,5
Südkorea	286	+88,2	1 215	+127,5	0,7	4,2
Taiwan	219	+68,5	674	+58,6	0,4	3,1
Sonstige asiatische Länder	1 510	+17,5	4 726	+44,3	2,5	3,1
Amerika	5 291	+3,3	17 693	+25,0	9,5	3,3
Kanada	510	+3,9	1 339	+12,8	0,7	2,6
USA	4 035	+4,0	14 093	+29,0	7,6	3,5
Mittelamerika und Karibik	131	+20,2	428	+26,3	0,2	3,3
Brasilien	343	+7,9	1 002	+6,0	0,5	2,9
Sonstige südamerikanische Länder	272	-16,8	831	+9,9	0,4	3,1
Australien, Neuseeland und Ozeanien	526	+63,4	1 661	+93,1	0,9	3,2
Ohne Angabe	2 668	+17,8	5 096	+33,3	2,7	1,9

Anmerkungen siehe Seite 66

Noch: 3.4 Leistung der Beherbergungsstätten nach Reisegebieten und Herkunftsländern

Januar bis April 2002

Reisegebiet Herkunftsland (ständiger Wohnsitz)	Ankünfte		Übernachtungen			Mittlere Aufenthalts- dauer ³⁾
	aller Gäste	Verän- derung ¹⁾	aller Gäste	Verän- derung ¹⁾	Anteil ²⁾	
Nordrhein-Westfalen	4 484 058	+2,5	11 242 818	+1,5	100	2,5
Bundesrepublik Deutschland	3 669 723	+2,1	9 286 555	+0,4	82,6	2,5
darunter Nordrhein-Westfalen	1 062 462	+5,9	3 681 772	+2,2	32,7	3,5
Ausland	814 335	+4,5	1 956 263	+7,3	17,4	2,4
Europa	639 547	+5,3	1 507 795	+7,1	77,1	2,4
EU-Länder	516 590	+5,6	1 205 320	+8,8	61,6	2,3
Belgien	38 054	-3,7	78 980	-0,3	4,0	2,1
Dänemark	19 281	+11,7	38 033	+15,5	1,9	2,0
Finnland	9 303	+12,7	20 509	+18,0	1,0	2,2
Frankreich	52 293	+6,8	99 837	+9,1	5,1	1,9
Griechenland	7 324	-0,6	18 744	-0,4	1,0	2,6
Vereinigtes Königreich	99 480	+5,9	202 490	+10,6	10,4	2,0
Republik Irland	4 870	+29,0	10 972	+20,0	0,6	2,3
Italien	56 948	+16,8	149 196	+23,4	7,6	2,6
Luxemburg	4 879	+2,8	7 985	-4,5	0,4	1,6
Niederlande	142 714	+1,1	390 994	+2,3	20,0	2,7
Österreich	29 073	+8,5	64 167	+7,1	3,3	2,2
Portugal	5 283	-4,2	18 210	+16,3	0,9	3,4
Schweden	20 188	+5,7	38 931	+9,5	2,0	1,9
Spanien	26 900	+10,7	66 272	+23,5	3,4	2,5
Baltische Staaten	3 406	-7,2	7 907	-16,2	0,4	2,3
Island	1 170	+16,1	2 837	+2,9	0,1	2,4
Norwegen	7 868	+19,5	15 616	+4,8	0,8	2,0
Polen	18 372	-9,6	56 467	-6,5	2,9	3,1
Russland	14 887	+9,3	40 498	+7,3	2,1	2,7
Schweiz	34 459	+5,8	69 447	+6,6	3,5	2,0
Tschechische Republik	9 169	+6,5	23 315	+2,8	1,2	2,5
Türkei	11 031	+1,1	27 938	+9,6	1,4	2,5
Ungarn	6 022	+1,1	13 802	-16,0	0,7	2,3
Sonstige europäische Länder	16 573	+14,7	44 648	-0,2	2,3	2,7
Afrika	7 637	+17,5	21 981	+7,1	1,1	2,9
Republik Südafrika	1 636	+0,5	4 226	-2,6	0,2	2,6
Sonstige afrikanische Länder	6 001	+23,2	17 755	+9,7	0,9	3,0
Asien	68 346	+10,0	182 305	+10,7	9,3	2,7
Arabische Golfstaaten	6 660	+49,9	17 517	+26,6	0,9	2,6
Volksrepublik China und Hongkong	11 613	+8,7	34 248	+13,1	1,8	2,9
Israel	5 730	+15,6	15 325	+5,8	0,8	2,7
Japan	23 338	+1,5	54 742	+2,9	2,8	2,3
Südkorea	3 191	+40,9	8 641	+41,7	0,4	2,7
Taiwan	2 895	-23,4	10 123	-3,5	0,5	3,5
Sonstige asiatische Länder	14 919	+14,9	41 709	+15,1	2,1	2,8
Amerika	64 880	-10,4	173 361	+4,3	8,9	2,7
Kanada	4 794	-9,7	13 233	+4,9	0,7	2,8
USA	50 319	-12,8	130 464	+3,0	6,7	2,6
Mittelamerika und Karibik	2 394	-5,7	7 130	+18,6	0,4	3,0
Brasilien	3 323	+3,4	11 121	+0,5	0,6	3,3
Sonstige südamerikanische Länder	4 050	+9,3	11 413	+15,2	0,6	2,8
Australien, Neuseeland und Ozeanien	5 224	+5,7	13 570	+9,8	0,7	2,6
Ohne Angabe	28 701	+9,8	57 251	+11,1	2,9	2,0

Anmerkungen siehe Seite 66

4. Leistung der Campingplätze nach Herkunftsländern

April 2002

Herkunftsland (ständiger Wohnsitz)	Ankünfte		Übernachtungen			Mittlere Aufenthaltsdauer ³⁾
	aller Gäste	Veränderung ¹⁾	aller Gäste	Veränderung ¹⁾	Anteil ²⁾	
Nordrhein-Westfalen	12 314	-36,4	39 229	-41,2	100	3,2
Bundesrepublik Deutschland	10 100	-40,4	32 174	-45,8	82,0	3,2
darunter Nordrhein-Westfalen	5 142	-42,2	17 081	-49,2	43,5	3,3
Ausland	2 214	-8,5	7 055	-3,4	18,0	3,2
Europa	2 185	-8,3	6 989	-3,6	99,1	3,2
EU-Länder	2 095	-9,5	6 810	-4,6	96,5	3,3
Belgien	97	-38,2	254	-36,0	3,6	2,6
Dänemark	72	-23,4	124	-38,0	1,8	1,7
Finnland	21	+75,0	37	+60,9	0,5	1,8
Frankreich	36	+111,8	92	+31,4	1,3	2,6
Griechenland	-	-	-	-	-	-
Vereinigtes Königreich	155	+50,5	599	+198,0	8,5	3,9
Republik Irland	6	x	18	x	0,3	3,0
Italien	24	+140,0	71	+294,4	1,0	3,0
Luxemburg	1	-80,0	4	-20,0	0,1	4,0
Niederlande	1 614	-13,9	5 491	-10,3	77,8	3,4
Österreich	24	+9,1	40	-11,1	0,6	1,7
Portugal	-	-100,0	-	-100,0	-	-
Schweden	43	+290,9	62	+287,5	0,9	1,4
Spanien	2	-80,0	18	-56,1	0,3	9,0
Baltische Staaten	-	-	-	-	-	-
Island	-	-	-	-	-	-
Norwegen	4	-42,9	11	-31,3	0,2	2,8
Polen	14	-50,0	38	-2,6	0,5	2,7
Russland	11	x	11	x	0,2	1,0
Schweiz	44	+41,9	91	+75,0	1,3	2,1
Tschechische Republik	3	+200,0	6	+200,0	0,1	2,0
Türkei	-	-	-	-	-	-
Ungarn	2	x	6	x	0,1	3,0
Sonstige europäische Länder	12	x	16	x	0,2	1,3
Afrika	-	-100,0	-	-100,0	-	-
Republik Südafrika	-	-100,0	-	-100,0	-	-
Sonstige afrikanische Länder	-	-	-	-	-	-
Asien	1	-83,3	1	-91,7	-	1,0
Arabische Golfstaaten	-	-	-	-	-	-
Volksrepublik China und Hongkong	1	-83,3	1	-91,7	-	1,0
Israel	-	-	-	-	-	-
Japan	-	-	-	-	-	-
Südkorea	-	-	-	-	-	-
Taiwan	-	-	-	-	-	-
Sonstige asiatische Länder	-	-	-	-	-	-
Amerika	7	-36,4	16	-11,1	0,2	2,3
Kanada	1	-80,0	4	-66,7	0,1	4,0
USA	4	+33,3	6	+100,0	0,1	1,5
Mittelamerika und Karibik	-	-	-	-	-	-
Brasilien	2	-33,3	6	+100,0	0,1	3,0
Sonstige südamerikanische Länder	-	-	-	-	-	-
Australien, Neuseeland und Ozeanien	5	-	8	-	0,1	1,6
Ohne Angabe	16	+60,0	41	+310,0	0,6	2,6

1) Veränderung gegenüber dem Vorjahresmonat in % – 2) Bei Übernachtungen von Gästen aus der Bundesrepublik Deutschland und dem Ausland: Anteil an allen Übernachtungen im Bundesgebiet; sonst: Anteil an allen Übernachtungen am Ausland zusammen. – 3) mittlere Aufenthaltsdauer in Tagen = Übernachtungen / Ankünfte

Noch: 4. Leistung der Campingplätze nach Herkunftsländern

Januar bis April 2002

Herkunftsland (ständiger Wohnsitz)	Ankünfte		Übernachtungen			Mittlere Aufenthaltsdauer ³⁾
	aller Gäste	Veränderung ¹⁾	aller Gäste	Veränderung ¹⁾	Anteil ²⁾	
Nordrhein-Westfalen	30 367	+0,4	97 544	-2,5	100	3,2
Bundesrepublik Deutschland	26 194	+0,4	83 206	-3,6	85,3	3,2
darunter Nordrhein-Westfalen	14 892	+6,5	49 167	+1,4	50,4	3,3
Ausland	4 173	+0,7	14 338	+4,4	14,7	3,4
Europa	4 135	+0,8	14 258	+4,3	99,4	3,4
EU-Länder	3 974	-0,3	13 864	+3,9	96,7	3,5
Belgien	175	-28,0	562	-18,4	3,9	3,2
Dänemark	119	+11,2	242	+1,3	1,7	2,0
Finnland	26	+30,0	45	-10,0	0,3	1,7
Frankreich	53	-7,0	180	-15,9	1,3	3,4
Griechenland	2	x	6	x	-	3,0
Vereinigtes Königreich	221	-32,2	816	+31,2	5,7	3,7
Republik Irland	16	x	38	x	0,3	2,4
Italien	29	-14,7	91	+62,5	0,6	3,1
Luxemburg	3	-40,0	12	+140,0	0,1	4,0
Niederlande	3 240	+3,4	11 683	+3,2	81,5	3,6
Österreich	36	+50,0	53	+12,8	0,4	1,5
Portugal	-	-100,0	-	-100,0	-	-
Schweden	51	+240,0	99	+209,4	0,7	1,9
Spanien	3	-80,0	37	-31,5	0,3	12,3
Baltische Staaten	16	x	55	x	0,4	3,4
Island	-	-	-	-	-	-
Norwegen	41	+485,7	67	+318,8	0,5	1,6
Polen	14	-78,1	54	-76,0	0,4	3,9
Russland	11	x	11	x	0,1	1,0
Schweiz	62	+40,9	176	+109,5	1,2	2,8
Tschechische Republik	3	+200,0	9	+350,0	0,1	3,0
Türkei	-	-	-	-	-	-
Ungarn	2	x	6	x	-	3,0
Sonstige europäische Länder	12	x	16	x	0,1	1,3
Afrika	-	-100,0	-	-100,0	-	-
Republik Südafrika	-	-100,0	-	-100,0	-	-
Sonstige afrikanische Länder	-	-	-	-	-	-
Asien	5	-16,7	5	-58,3	-	1,0
Arabische Golfstaaten	-	-	-	-	-	-
Volksrepublik China und Hongkong	5	-16,7	5	-58,3	-	1,0
Israel	-	-	-	-	-	-
Japan	-	-	-	-	-	-
Südkorea	-	-	-	-	-	-
Taiwan	-	-	-	-	-	-
Sonstige asiatische Länder	-	-	-	-	-	-
Amerika	12	+9,1	26	+44,4	0,2	2,2
Kanada	2	-60,0	5	-58,3	-	2,5
USA	5	+66,7	7	+133,3	-	1,4
Mittelamerika und Karibik	2	x	6	x	-	3,0
Brasilien	2	-33,3	6	+100,0	-	3,0
Sonstige südamerikanische Länder	1	x	2	x	-	2,0
Australien, Neuseeland und Ozeanien	5	-50,0	8	-60,0	0,1	1,6
Ohne Angabe	16	+60,0	41	+310,0	0,3	2,6

Anmerkungen siehe Seite 78

Reisegebiete / Regionen in Nordrhein-Westfalen

Nordrhein-Westfalen

Reisegebiete des Landes

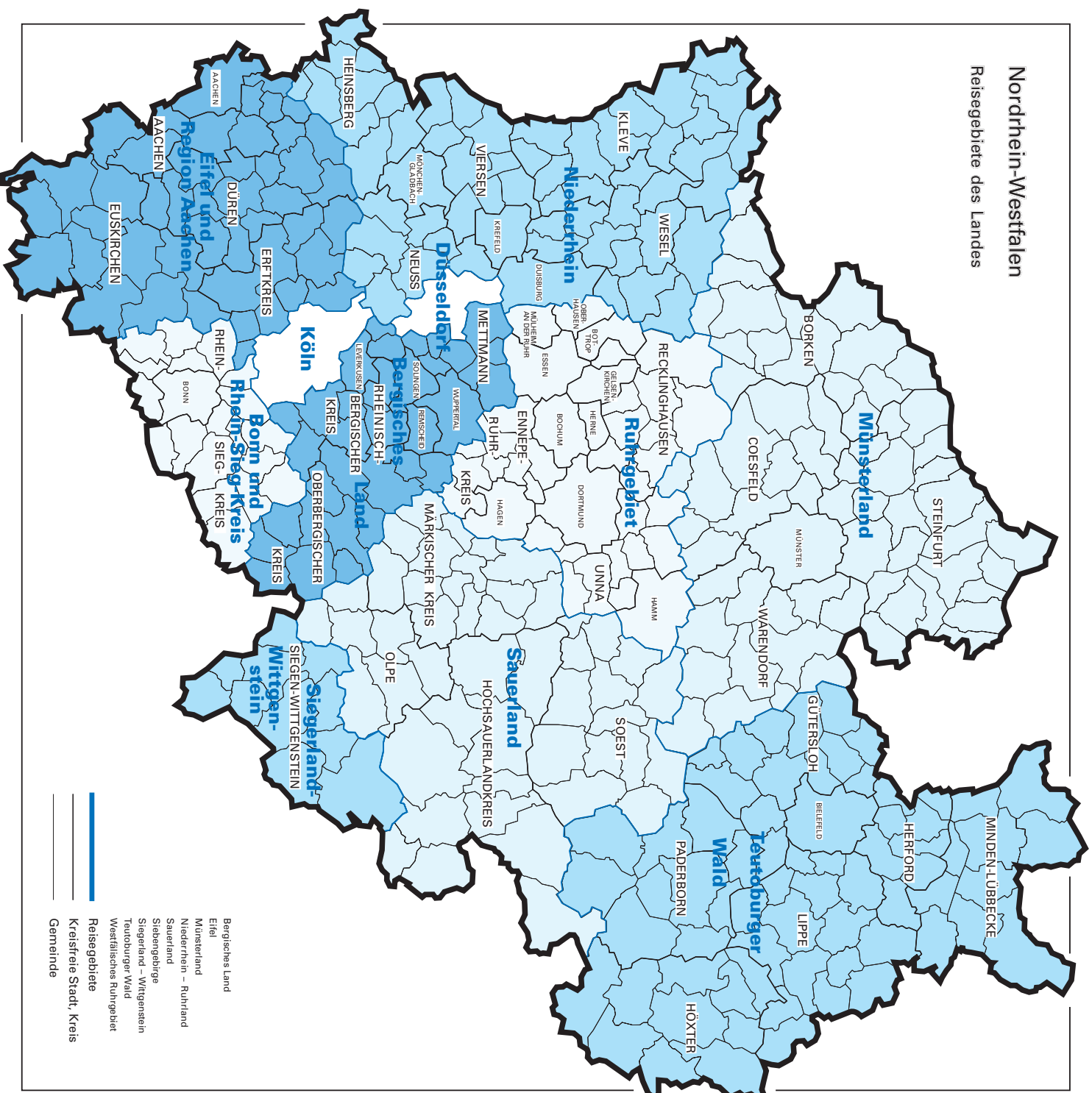

- █ Bergisches Land
- █ Eifel
- █ Münsterland
- █ Niederrhein – Ruhrland
- █ Sauerland
- █ Siebengebirge
- █ Siegerland – Wittgenstein
- █ Teutoburger Wald
- █ Westfälisches Ruhrgebiet
- █ Reisegebiete
- Kreisfreie Stadt, Kreis
- Gemeinde

Kurorte und Erholungsorte in Nordrhein-Westfalen

Nordrhein-Westfalen

Kurorte und Erholungsorte des Landes

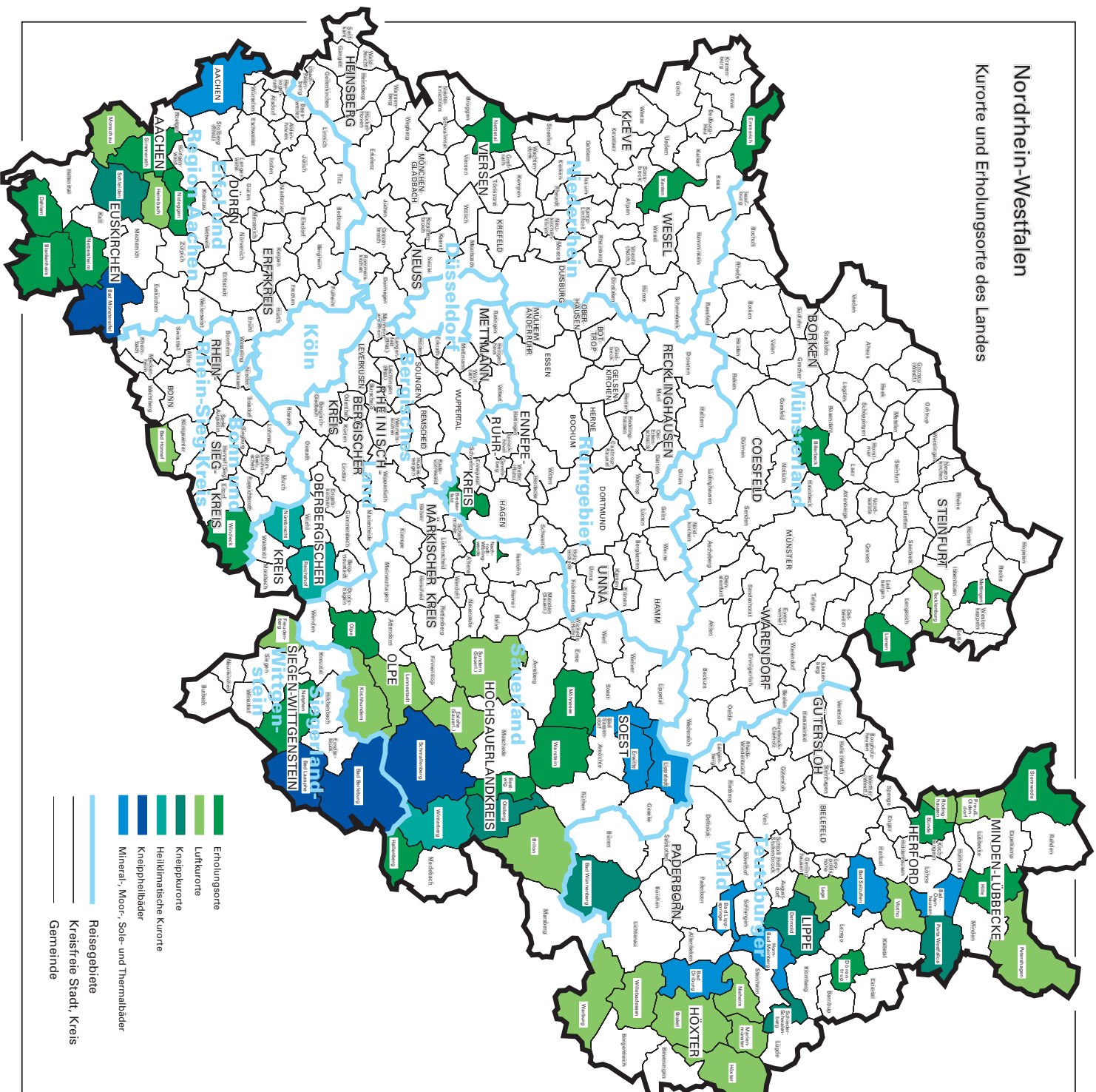

Veröffentlichungen

Veröffentlichungen aus den Fachbereichen Außenhandel, Beherbergung und Straßenverkehrsunfälle

Außenhandel Nordrhein-Westfalens, Ausfuhr und Einfuhr – Vorläufige Ergebnisse

Inhalt: Das Monatsheft enthält die vorläufigen Ergebnisse des grenzüberschreitenden Warenverkehrs Nordrhein-Westfalens mit den Ländern der Europäischen Union und den übrigen Ländern. Dargestellt wird die Aus- und Einfuhrmenge sowie der Warenwert und dessen prozentuale Veränderung zum Vorjahresmonat für die wichtigsten Warengruppen.

Bestell-Nr. G 31 3 2001*)

Preis: 2,30 EUR (Jahresbezugspreis: 23,00 EUR)

Fachliche Auskünfte zu diesen Veröffentlichungen erteilt Ihnen gerne Siegfried Saitzek und Petra Kathmann unter Telefon-Nr. 0211 9449-2715 bzw. 0211 9449-3715

Gäste und Übernachtungen im Reiseverkehr Nordrhein-Westfalens

Inhalt: Das Heft enthält vorläufige Ergebnisse von Ankünften, Übernachtungen und Aufenthaltsdauer der Gäste in nordrhein-westfälischen Beherbergungsstätten sowie die Zahl der Beherbergungsstätten, Gästebetten und die prozentuale Kapazitätsauslastung gegliedert nach Bade-, Kur-, Erholungsorten und sonstigen Gemeinden, nach Betriebsarten, Regionaleinheiten, Reisegebieten und nach Herkunftsländern. Dargestellt wird die Anzahl, die prozentuale Veränderung gegenüber dem Vorjahresmonat sowie die durchschnittliche Aufenthaltsdauer in Tagen.

Bestell-Nr. G 41 3 2002*)

Preis: 5,10 EUR (Jahresbezugspreis: 51,00 EUR)

Fachliche Auskünfte zu diesen Veröffentlichungen erteilen Ihnen gerne Anita Klein und Ursula Kuroczik unter Telefon-Nr. 0211 9449-2738 bzw. 0211 9449-3738.

Straßenverkehrsunfälle in Nordrhein-Westfalen – Vorläufige Ergebnisse

Inhalt: Dieser monatliche Schnellbericht enthält die ersten vorläufigen Zahlen von Straßenverkehrsunfällen und der dabei verunglückten Personen für Nordrhein-Westfalen und für die Regierungsbezirke nach Unfallkategorien. Dargestellt werden die monatlichen und die kumulierten Unfallzahlen, die Vorjahreszahlen und die prozentuale Veränderung gegenüber den Vorjahreszeiträumen.

Bestell-Nr. H 11 3 2002 *)

Preis: 1,30 EUR (Jahresbezugspreis: 13,00 EUR)

Straßenverkehrsunfälle in Nordrhein-Westfalen

Inhalt: Der Monatsbericht enthält Ergebnisse von Straßenverkehrsunfällen und dabei Verunglückten in Nordrhein-Westfalen nach Unfallkategorien, nach Straßen-, Unfallarten, Unfalltypen, nach Tagesdatum, Ortslage, Art der Verkehrsbeteiligung, Unfallursachen und nach Fehlverhalten der Fahrzeugführer sowie die Anzahl der Verunglückten nach der Schwere der Verletzung, Altersgruppen und Geschlecht. Dargestellt werden die monatlichen und die kumulierten Zahlen, die Vorjahresergebnisse und die prozentuale Veränderung gegenüber den Vorjahreszeiträumen. Auf Gemeindeebene sind Ergebnisse nach Ortslage und Unfallkategorien enthalten.

Bestell-Nr. H 12 3 2002*)

Preis: 4,40 EUR (Jahresbezugspreis: 44,00 EUR)

Fachliche Auskünfte zu diesen Veröffentlichungen erteilen Ihnen gerne Petra Focks und Jörg Möller unter Telefon-Nr. 0211 9449-3737 bzw. 0211 9449-2737.

*) Bei Bestellungen bitte gewünschten Monat / Vierteljahr angeben (01 = Januar; 02 = Februar usw. bzw. 41 = 1. Vierteljahr; 42 = 2. Vierteljahr usw.)