



Produkt	Einheit	2023	2024	2025	2026	2027	2028	2029	2030
Erzeugnisse aus Erdgas	t	2	x						
Erzeugnisse aus Erdgas	t	2	x						
Erzeugnisse aus Erdgas	kg	962	x	24 479 717	32				
Erzeugnisse aus Erdgas	kg	92	x	4 232 700	12				
Erzeugnisse aus Erdgas	kg	22	x	196 962	1				
Erzeugnisse aus Erdgas	kg	157	x	4 410 627	1				
Erzeugnisse aus Erdgas	kg	10	x	9 609 047	79 573				
Erzeugnisse aus Erdgas	kg	6	x	148 313	1				
Erzeugnisse aus Erdgas	kg	12	x	485 400	1				
Erzeugnisse aus Erdgas	kg	42	x	1 211 722	1				
Erzeugnisse aus Erdgas	t	11	x	2 889 581	1 097 160				
Erzeugnisse aus Erdgas	t	4	x	97 457	125 671				
Erzeugnisse aus Erdgas	t	27	x	1 342 737	1				
Erzeugnisse aus Erdgas	t	4	x	86 542 600	116 088				
Erzeugnisse aus Erdgas	t	26	x	577 201	19				
Erzeugnisse aus Erdgas	t	13	x	460 971	42				
Erzeugnisse aus Erdgas	kg	508	x	3 186 592	28				
Erzeugnisse aus Erdgas	kg	55	x						
Erzeugnisse aus Erdgas	t	2	x						
Erzeugnisse aus Erdgas	t	7	x						
Erzeugnisse aus Erdgas	kg	41	x	605 557 331	2 454 056				
Erzeugnisse aus Erdgas	kg	11	x	124 048 886	727 820				
Erzeugnisse aus Erdgas	kg	24	x	474 689	17				
Erzeugnisse aus Erdgas	kg	24	x	465 843	18				
Erzeugnisse aus Erdgas	kg	2	x						
Erzeugnisse aus Erdgas	kg	61	x	796 590	11				
Erzeugnisse aus Erdgas	kg	29	x	453 031	12				
Erzeugnisse aus Erdgas	t	26	x						

Statistische Berichte

Gäste und Übernachtungen im Reiseverkehr Nordrhein-Westfalens

September 2024



Gäste und Übernachtungen im Reiseverkehr Nordrhein-Westfalens

September 2024

Herausgegeben von
Information und Technik Nordrhein-Westfalen, Statistisches Landesamt
Mauerstraße 51, 40476 Düsseldorf • Postfach 10 11 05, 40002 Düsseldorf
Telefon +49211 9449-01 • Telefax +49211 9449-8000
Internet: <http://www.it.nrw>
E-Mail: poststelle@it.nrw.de

Erschienen im November 2024

Alle Statistischen Berichte finden Sie als PDF-Datei zum kostenlosen
Download in unserer Internet-Rubrik Aktuell / Publikationen.
© IT.NRW, Statistisches Landesamt, Düsseldorf, 2024. Dieses Werk ist lizenziert unter
der Datenlizenz Deutschland - Namensnennung - Version 2.0.
Auszugsweise Vervielfältigung und Verbreitung mit Quellenangabe gestattet.

Inhalt

	Seite
Vorbemerkungen	4
Hinweis	5
Grafiken	6
 Tabellenteil	
1. Entwicklung der Ankünfte und Übernachtungen	8
2. Kapazität und Leistung der Beherbergungsstätten im September 2024 nach	
2.1 Verwaltungsbezirken	9
2.2 Gemeindegruppen und Betriebsarten	23
2.3 Reisegebieten und Betriebsarten	27
2.4 Reisegebieten und Herkunftsländern	31
3. Leistung der Beherbergungsstätten von Januar bis September 2024 nach	
3.1 Verwaltungsbezirken	44
3.2 Gemeindegruppen und Betriebsarten	58
3.3 Reisegebieten und Betriebsarten	62
3.4 Reisegebieten und Herkunftsländern	66
4.1 Leistung der Campingplätze nach Herkunftsländern	79
4.2 Leistung der Campingplätze nach Herkunftsländern – kumulierte Ergebnisse	80
 Karte	
Reisegebiete in Nordrhein-Westfalen	81
Übersicht der Reisegebiete / Regionen in Nordrhein-Westfalen	82
 Karte	
Kur- und Erholungsorte in Nordrhein-Westfalen	83
Verzeichnis der Kurorte und Erholungsorte in Nordrhein-Westfalen	84
 Veröffentlichungen	 85

Vorbemerkungen

In der Beherbergungsstatistik des Reiseverkehrs werden monatlich die angekommenen Gäste und Gästeübernachtungen in Beherbergungsbetrieben und auf Campingplätzen erfasst, wobei die Gäste aus dem Ausland nach dem Herkunftsland (ständiger Wohnsitz) untergliedert werden. Bei Beherbergungsbetrieben wird die Zahl der angebotenen Betten und bei Campingplätzen die Zahl der angebotenen Stellplätze erhoben. Einmal jährlich wird bei Betrieben der klassischen Hotellerie zum Stichtag 31. Juli die Zahl der angebotenen Gästezimmer erfasst und in der Juli-Ausgabe dieses Berichts veröffentlicht.

Die Rechtsgrundlage dieser Erhebung ist das „Gesetz zur Neuordnung der Statistik über die Beherbergung im Reiseverkehr (Beherbergungsstatistikgesetz – BeherbStatG) vom 22. Mai 2002“ (BGBl. I S. 1642), zuletzt geändert durch Artikel 11 des Gesetzes vom 28. Juli 2015 (BGBl. I S. 1400). Nach § 3 (I) dieses Gesetzes werden nur Beherbergungsbetriebe in die Erhebung einbezogen, die zehn und mehr Schlafgelegenheiten bzw. bei Campingplätzen zehn und mehr Stellplätze aufweisen.

Darstellung der Ergebnisse

Die vorliegenden Monatsergebnisse enthalten vorläufige Zahlen. In der Regel weichen aber die endgültigen Ergebnisse nur geringfügig davon ab. In den aufsummierten Teiljahresergebnissen im zweiten Teil des Berichtes fließen jeweils nachträgliche Meldungen von Beherbergungsbetrieben ein, so dass diese Ergebnisse im Laufes des Jahres beständiger werden.

Zurzeit gibt es in Nordrhein-Westfalen zwei Gemeinden (von 396), die keine Beherbergungsstätte mit zehn und mehr Betten haben. Sie werden in der Erhebung nicht berücksichtigt.

Die Zahl der prädikatisierten Orte in Nordrhein-Westfalen beträgt zurzeit 72. Darunter befinden sich 10 Mineral-, Moor-, Sole- und Thermalbäder, 4 Heilklimatische Kurorte, 5 Kneippkurorte, 7 Kneippheilbäder, 16 Luftkurorte und 30 Erholungsorte. Eine Übersicht der Lage dieser Orte finden Sie am Ende des Berichtes.

Hinweis

Abweichungen in den Summen ergeben sich aus dem Runden der Einzelwerte

Eventuelle Abweichungen der Monatswerte in Tabelle 1 gegenüber den Monatswerten vorangegangener Statistischer Berichte ergeben sich durch Nachmeldungen.

Zeichenerklärung

0	weniger als die Hälfte von 1 in der letzten besetzten Stelle, jedoch mehr als nichts
–	nichts vorhanden (genau null)
...	Angabe fällt später an
x	Tabellenfach gesperrt, weil Aussage nicht sinnvoll
.	Zahlenwert unbekannt oder geheim zu halten

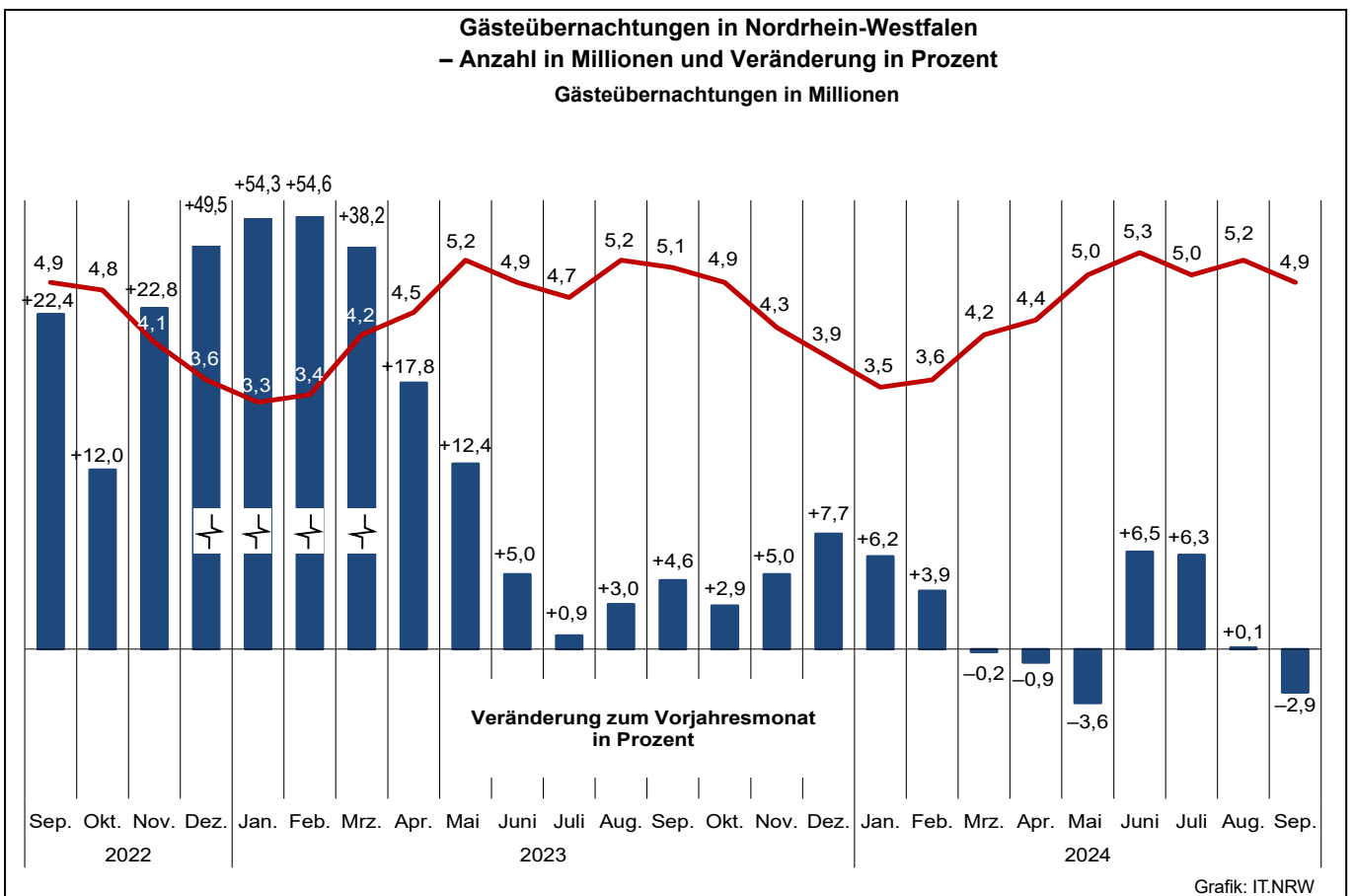
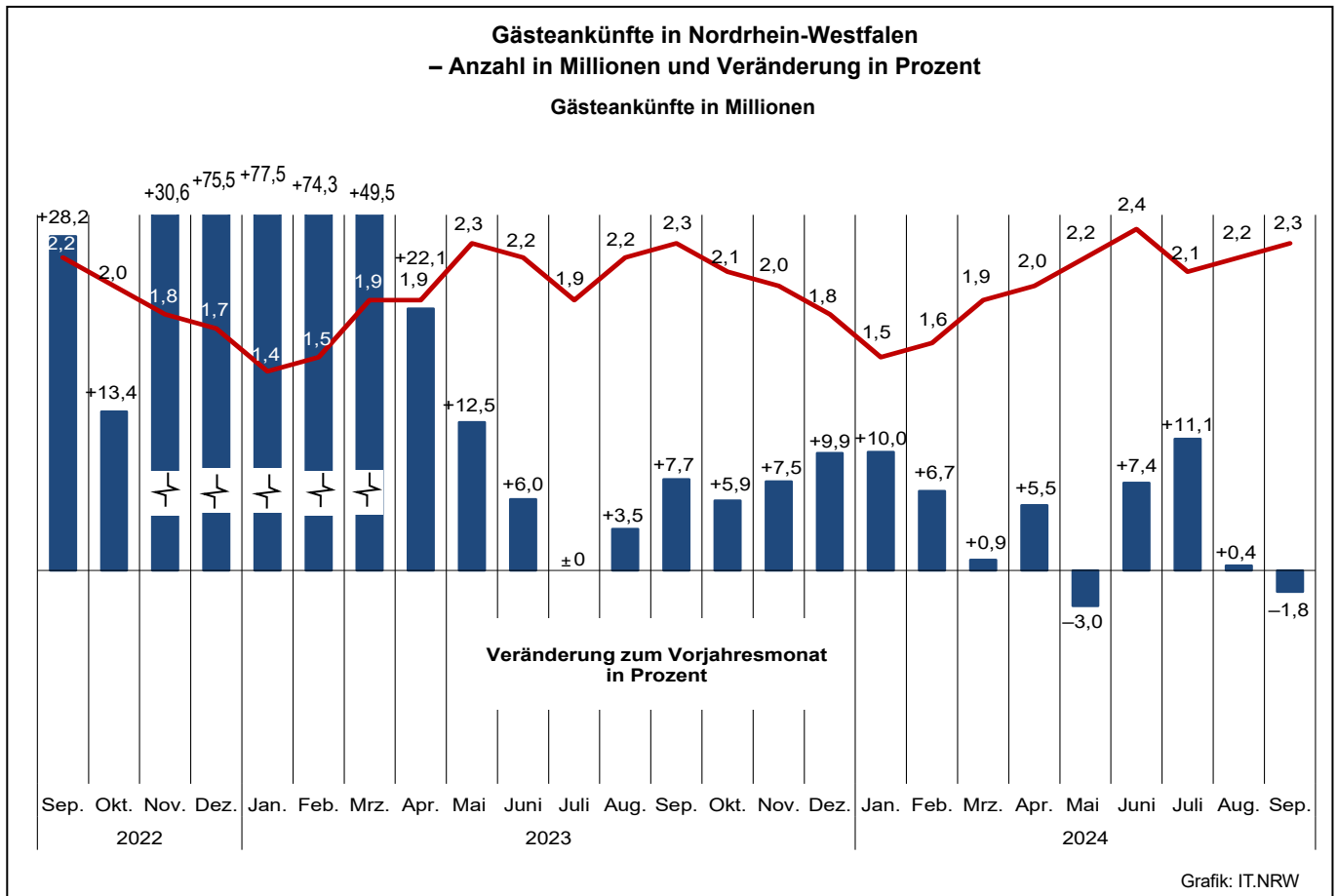

Übernachtungen in NRW je 1 000 Einwohnerinnen und Einwohner nach Reisegebieten sowie Anteil der deutschen und ausländischen Gäste im September 2024

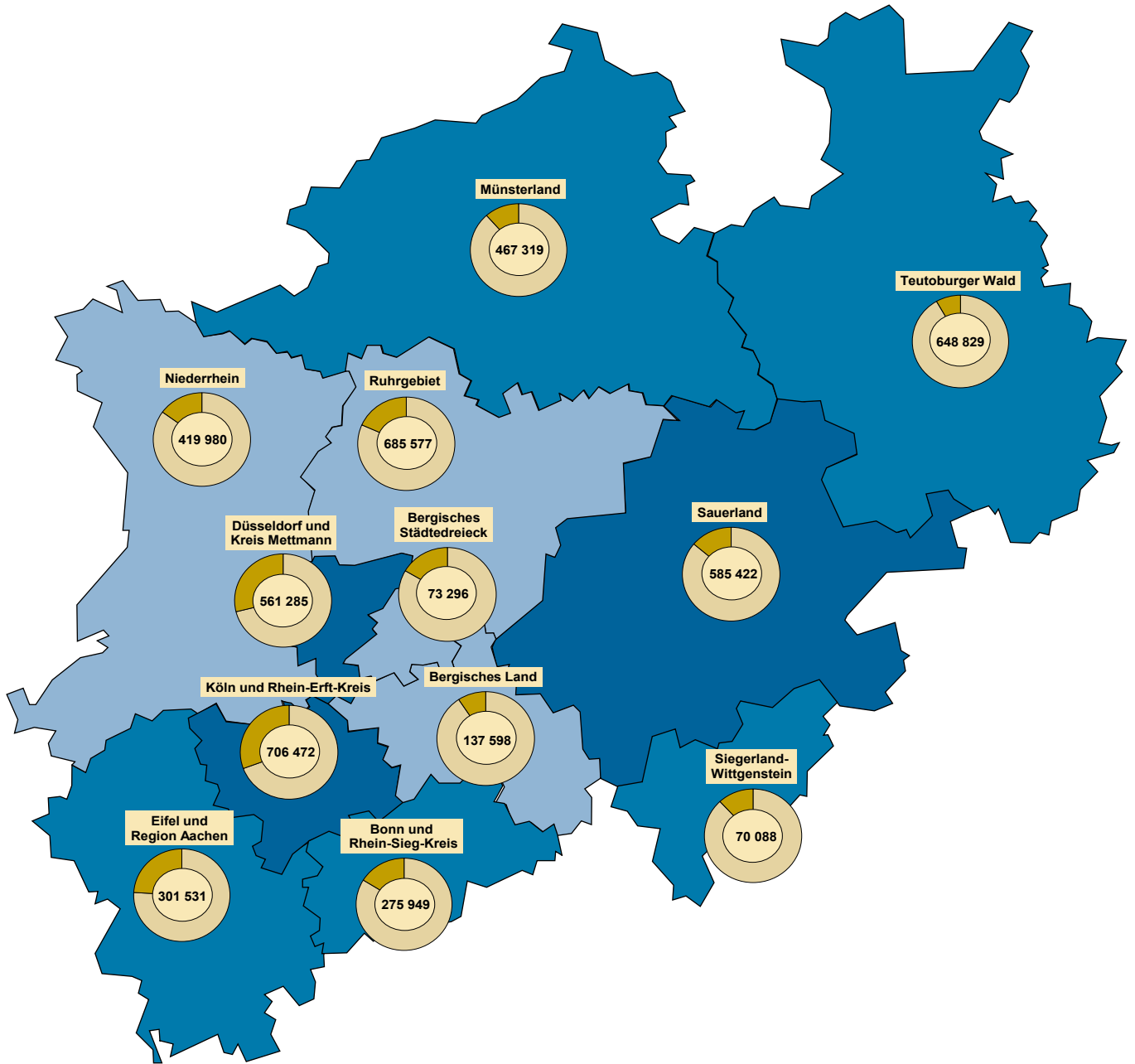

Beherbergungsintensität der Übernachtungen je 1 000 Einwohnerinnen und Einwohner

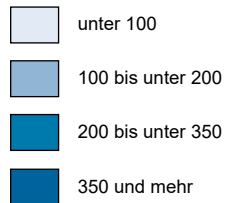

Kreisdiagramme

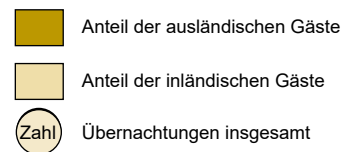

Grafik: IT.NRW

1. Entwicklung der Ankünfte und Übernachtungen

Zeitraum	Ankünfte		Übernachtungen		Ankünfte		Übernachtungen		
	aller Gäste	ausländischer Gäste	aller Gäste	ausländischer Gäste	aller Gäste	ausländischer Gäste	aller Gäste	ausländischer Gäste	
	Anzahl				Veränderungen zum Vorjahresmonat in %				
2022	Januar	784 878	141 725	2 134 306	323 439	+253,8	+460,1	+137,5	+284,2
	Februar	853 994	150 105	2 228 972	354 149	+251,7	+462,4	+126,6	+301,5
	März	1 245 132	194 796	3 063 102	436 658	+270,9	+419,0	+148,0	+279,2
	April	1 580 820	278 705	3 792 493	591 340	+429,6	+703,9	+239,3	+437,5
	Mai	2 056 002	362 542	4 612 893	761 211	+404,9	+763,1	+235,2	+520,7
	Juni	2 079 702	361 348	4 709 939	758 767	+141,7	+332,0	+97,8	+272,3
	Juli	1 922 751	401 580	4 635 846	875 502	+50,4	+130,6	+34,5	+105,5
	August	2 160 887	438 672	5 045 103	984 858	+30,7	+87,6	+20,9	+81,2
	September	2 163 276	393 000	4 856 774	842 315	+28,2	+62,5	+22,4	+57,5
	Oktober	1 980 522	401 732	4 764 600	890 831	+13,4	+41,9	+12,0	+40,7
	November	1 826 516	382 262	4 051 116	779 907	+30,6	+57,8	+22,8	+50,5
	Dezember	1 668 724	466 190	3 639 477	887 317	+75,5	+120,0	+49,5	+99,6
2023	Januar	1 393 547	285 750	3 292 298	614 181	+77,5	+101,6	+54,3	+89,9
	Februar	1 488 099	313 215	3 447 002	695 100	+74,3	+108,7	+54,6	+96,3
	März	1 861 851	350 005	4 233 560	764 322	+49,5	+79,7	+38,2	+75,0
	April	1 930 195	387 585	4 466 714	805 046	+22,1	+39,1	+17,8	+36,1
	Mai	2 311 998	476 231	5 183 027	1 001 740	+12,5	+31,4	+12,4	+31,6
	Juni	2 205 040	440 009	4 946 921	926 100	+6,0	+21,8	+5,0	+22,1
	Juli	1 923 564	444 555	4 675 531	959 935	–	+10,7	+0,9	+9,6
	August	2 235 747	484 326	5 195 621	1 089 149	+3,5	+10,4	+3,0	+10,6
	September	2 330 714	439 992	5 080 789	905 536	+7,7	+12,0	+4,6	+7,5
	Oktober	2 096 875	461 810	4 904 256	982 344	+5,9	+15,0	+2,9	+10,3
	November	1 964 385	422 291	4 254 751	830 348	+7,5	+10,5	+5,0	+6,5
	Dezember	1 833 227	539 536	3 918 745	1 002 934	+9,9	+15,7	+7,7	+13,0
2024	Januar	1 533 192	339 987	3 495 103	705 167	+10,0	+19,0	+6,2	+14,8
	Februar	1 588 035	326 132	3 583 119	697 082	+6,7	+4,1	+3,9	+0,3
	März	1 878 130	378 610	4 226 576	764 977	+0,9	+8,2	–0,2	+0,1
	April	2 036 449	426 916	4 425 902	839 994	+5,5	+10,1	–0,9	+4,3
	Mai	2 242 293	464 614	4 996 875	942 222	–3,0	–2,4	–3,6	–5,9
	Juni	2 367 352	643 949	5 267 021	1 342 631	+7,4	+46,3	+6,5	+45,0
	Juli	2 137 623	550 433	4 969 507	1 124 070	+11,1	+23,8	+6,3	+17,1
	August	2 244 548	516 493	5 202 265	1 125 832	+0,4	+6,6	+0,1	+3,4
	September	2 289 336	456 820	4 933 346	907 149	–1,8	+3,8	–2,9	+0,2
	Oktober
	November
	Dezember

2.1 Kapazität und Leistung der Beherbergungsstätten nach Verwaltungsbezirken

September 2024

Amtliche Schlüsselnummer	Verwaltungsbezirk	Betriebe		Betten			Mittlere Aufenthaltsdauer ³⁾	
		geöffnete	Veränderung ¹⁾	angebotene	Veränderung ¹⁾	mittlere Auslastung ²⁾	aller Gäste	ausländischer Gäste
	Kreisfreie Städte							
111 000	Düsseldorf	209	-2,8	35 653	-2,2	45,2	1,6	1,7
112 000	Duisburg	45	-	3 828	-3,4	43,5	1,8	1,8
113 000	Essen	112	+3,7	12 121	-	42,6	1,9	1,9
114 000	Krefeld	21	-8,7	1 958	-4,6	39,7	1,5	1,4
116 000	Mönchengladbach	29	-3,3	2 414	-4,2	46,4	1,9	1,6
117 000	Mülheim an der Ruhr	20	-9,1	1 253	-5,6	42,9	2,0	2,4
119 000	Oberhausen	34	+6,3	3 925	+4,7	39,6	2,2	2,1
120 000	Remscheid	14	-6,7	717	-16,5	30,5	1,9	2,0
122 000	Solingen	15	+7,1	746	-4,0	41,0	2,4	3,1
124 000	Wuppertal	41	-4,7	4 076	-1,9	47,9	2,2	1,7
154 000	Kreis Kleve	111	-8,3	5 429	-1,6	40,5	2,1	1,9
154 004	Bedburg-Hau	2	-	13	-	.	.	.
154 008	Emmerich am Rhein, Stadt	11	-8,3	246	-6,5	45,5	2,1	2,1
154 012	Geldern, Stadt	12	-	599	-0,7	57,2	3,8	1,8
154 016	Goch, Stadt	9	-18,2	437	-7,8	50,5	1,9	1,8
154 020	Issum	4	-	55	-	16,2	2,6	3,1
154 024	Kalkar, Stadt	7	-12,5	1 216	+3,6	21,3	1,9	1,6
154 028	Kerken	6	-	77	+2,7	22,5	2,0	3,0
154 032	Kevelaer, Stadt	14	-6,7	614	-0,3	35,3	1,7	2,4
154 036	Kleve, Stadt	10	-	591	-	45,3	1,9	1,7
154 040	Kranenburg	4	-20,0	260	-5,1	61,5	2,2	2,3
154 044	Rees, Stadt	9	-	267	-6,0	50,9	1,9	1,8
154 048	Rheurdt	3	-	109	-	.	.	.
154 052	Straelen, Stadt	7	-12,5	173	-14,4	47,6	1,7	1,6
154 056	Uedem	4	-20,0	210	-5,4	61,3	3,3	1,6
154 060	Wachtendonk	3	-25,0	79	-24,0	25,8	1,8	1,4
154 064	Weeze	6	-14,3	483	+5,0	35,3	1,6	1,8
158 000	Kreis Mettmann	87	-6,5	6 654	-11,5	37,6	1,7	1,5
158 004	Erkrath, Stadt	4	-	184	-	.	.	.
158 008	Haan, Stadt	4	-20,0	392	-9,5	39,1	1,9	2,3
158 012	Heiligenhaus, Stadt	4	-	210	-	42,4	1,9	2,1
158 016	Hilden, Stadt	11	-	1 005	-4,6	39,7	2,2	1,7
158 020	Langenfeld (Rhld.), Stadt	11	+10,0	431	+6,9	28,7	1,8	1,7
158 024	Mettmann, Stadt	8	-11,1	895	-8,5	42,2	1,9	1,3
158 026	Monheim am Rhein, Stadt	8	-	804	+2,2	36,9	1,5	1,6
158 028	Ratingen, Stadt	24	-14,3	2 194	-24,4	35,6	1,4	1,3
158 032	Velbert, Stadt	11	-8,3	473	-5,4	37,8	1,9	2,0
158 036	Wülfrath, Stadt	2	-	66	-	.	.	.
162 000	Rhein-Kreis Neuss	84	+1,2	6 141	+1,8	45,2	2,7	2,3
162 004	Dormagen, Stadt	16	-	746	+0,3	45,7	3,5	2,3
162 008	Grevenbroich, Stadt	12	-	606	+1,2	44,5	3,3	2,0
162 012	Jüchen, Stadt	3	-	107	+0,9	41,2	1,9	1,6
162 016	Kaarst, Stadt	8	-	508	-1,2	36,4	1,6	2,4
162 020	Korschenbroich, Stadt	7	-	327	-1,5	.	.	.
162 022	Meerbusch, Stadt	19	+5,6	1 003	+0,2	60,1	6,0	5,6
162 024	Neuss, Stadt	16	-	2 781	+3,7	36,9	1,7	1,8
162 028	Rommerskirchen	3	-	63	+21,2	.	.	.
166 000	Kreis Viersen	56	-1,8	2 597	+1,1	39,2	2,3	1,8
166 004	Brüggen	6	-14,3	338	-4,5	24,5	4,8	2,0
166 008	Grefrath	3	-25,0	194	+1,0	24,8	1,4	2,0
166 012	Kempfen, Stadt	7	-	340	+3,0	37,5	3,5	2,4
166 016	Nettetal, Stadt	12	-	873	+2,6	46,9	1,7	1,1
166 020	Niederkrüchten	8	-	66	+3,1	44,8	3,1	2,5
166 024	Schwalmtal	2	-	51	-	.	.	.
166 028	Tönisvorst, Stadt	2	-	37	-	.	.	.
166 032	Viersen, Stadt	7	+16,7	196	+14,6	43,4	1,8	1,7
166 036	Willich, Stadt	9	-	502	-3,1	40,0	2,1	2,6
170 000	Kreis Wesel	97	-5,8	4 778	-1,2	46,5	2,1	2,2
170 004	Alpen	4	-	96	-	41,8	2,1	2,3
170 008	Dinslaken, Stadt	7	-	293	+0,3	45,3	2,5	3,1
170 012	Hamminkeln, Stadt	8	-	495	-	62,1	4,9	6,3
170 016	Hünxe	4	-	93	-	.	.	.
170 020	Kamp-Lintfort, Stadt	4	-20,0	357	-1,4	42,0	1,7	1,6

1) Veränderung gegenüber dem Vorjahresmonat in % – 2) mittlere Auslastung = (Übernachtungen / angebotene Bettentage) * 100 – 3) mittlere Aufenthaltsdauer (in Tagen) = Übernachtungen / Ankünfte

Noch: 2.1 Kapazität und Leistung der Beherbergungsstätten nach Verwaltungsbezirken

September 2024

Amtliche Schlüsselnummer	Verwaltungsbezirk	Ankünfte				Übernachtungen			
		aller Gäste	Veränderung ¹⁾	ausländischer Gäste	Veränderung ¹⁾	aller Gäste	Veränderung ¹⁾	ausländischer Gäste	Veränderung ¹⁾
	Kreisfreie Städte								
111 000	Düsseldorf	300 344	+6,7	85 422	-2,4	486 001	-3,0	148 418	-8,9
112 000	Duisburg	27 421	-7,6	5 766	+20,2	50 010	-12,0	10 367	+15,9
113 000	Essen	84 523	-6,4	16 842	-11,8	158 037	-7,1	32 008	-11,1
114 000	Krefeld	15 656	+4,1	3 564	+51,6	23 333	-5,7	5 038	+26,9
116 000	Mönchengladbach	17 759	+9,2	3 439	+43,7	33 583	-7,8	5 449	-12,7
117 000	Mülheim an der Ruhr	8 009	-11,7	1 763	+37,6	16 132	-1,7	4 297	+38,0
119 000	Oberhausen	21 475	-3,0	4 276	+24,7	47 977	-6,2	8 941	+5,6
120 000	Remscheid	3 501	-34,4	487	-36,1	6 561	-30,7	995	-40,7
122 000	Solingen	4 008	-11,6	999	+76,2	9 598	-2,2	3 080	+166,2
124 000	Wuppertal	25 412	-2,4	4 700	+7,5	57 137	-4,9	8 072	-10,8
154 000	Kreis Kleve	40 012	-9,6	6 878	+4,6	82 706	-9,8	12 856	-0,5
154 004	Bedburg-Hau
154 008	Emmerich am Rhein, Stadt	3 385	-0,9	654	-12,8	6 979	-5,6	1 352	-9,6
154 012	Geldern, Stadt	2 858	-2,8	254	+5,4	10 873	-2,4	445	-
154 016	Goch, Stadt	4 945	-3,1	796	-1,1	9 588	-8,3	1 409	-15,3
154 020	Issum	261	-27,9	80	+29,0	678	-5,3	248	+100,0
154 024	Kalkar, Stadt	5 918	-33,3	1 756	+23,6	11 158	-33,6	2 868	+17,3
154 028	Kerken	534	-19,8	55	-38,2	1 077	-26,4	167	-65,8
154 032	Kevelaer, Stadt	4 768	-6,3	480	-3,8	8 154	-11,8	1 155	+6,9
154 036	Kleve, Stadt	4 490	-3,1	701	+5,3	8 545	+1,7	1 212	+1,9
154 040	Kranenburg	2 277	+1,8	193	+38,8	5 123	+1,3	444	+34,5
154 044	Rees, Stadt	2 785	+14,6	370	+94,7	5 209	+12,4	682	+68,8
154 048	Rheurdt
154 052	Straelen, Stadt	1 869	-8,1	168	-30,3	3 261	-10,4	268	-56,7
154 056	Uedem	1 167	-12,9	11	-70,3	3 908	-4,7	18	-79,3
154 060	Wachtendonk	553	+12,6	114	+35,7	973	+37,8	154	+60,4
154 064	Weeze	3 327	-12,0	1 203	-9,8	5 162	-9,8	2 106	-0,8
158 000	Kreis Mettmann	44 481	-7,2	8 996	-19,5	75 284	-10,7	13 697	-24,2
158 004	Erkrath, Stadt
158 008	Haan, Stadt	2 453	-12,2	343	+3,9	4 594	-13,6	776	+1,8
158 012	Heiligenhaus, Stadt	1 417	-6,3	353	+37,4	2 671	+19,9	748	+110,1
158 016	Hilden, Stadt	5 550	+5,2	1 245	+95,8	11 979	+1,5	2 107	+34,9
158 020	Langenfeld (Rhld.), Stadt	2 108	-12,9	302	-31,5	3 708	-15,9	523	-36,8
158 024	Mettmann, Stadt	6 074	+13,7	1 667	+39,7	11 333	+5,4	2 116	-10,1
158 026	Monheim am Rhein, Stadt	5 904	-11,9	1 306	-49,5	9 076	-2,2	2 047	-33,5
158 028	Ratingen, Stadt	16 249	-16,1	2 919	-45,2	23 411	-28,0	3 814	-53,5
158 032	Velbert, Stadt	2 889	+5,5	288	+28,0	5 362	+9,1	586	+41,2
158 036	Wülfrath, Stadt
162 000	Rhein-Kreis Neuss	31 854	-7,5	4 276	-24,3	84 641	-1,5	9 710	-26,5
162 004	Dormagen, Stadt	2 986	-25,6	593	+3,3	10 394	-16,4	1 353	-28,5
162 008	Grevenbroich, Stadt	2 446	-19,6	445	-36,9	8 084	-8,1	899	-42,0
162 012	Jüchen, Stadt	685	+10,5	70	+14,8	1 321	+17,1	115	+15,0
162 016	Kaarst, Stadt	3 450	+20,0	344	-22,0	5 545	+15,7	825	+6,3
162 020	Korschenbroich, Stadt
162 022	Meerbusch, Stadt	3 235	+2,8	339	-5,8	19 260	+13,9	1 900	-26,7
162 024	Neuss, Stadt	18 185	-8,5	2 421	-29,8	30 760	-7,4	4 365	-29,4
162 028	Rommerskirchen
166 000	Kreis Viersen	17 242	-7,6	1 859	-27,6	39 161	-2,6	3 379	-26,8
166 004	Brüggen	1 814	-21,1	395	-0,5	8 732	+65,3	786	-22,6
166 008	Grefrath	1 048	-26,4	11	-54,2	1 437	-52,8	22	-55,1
166 012	Kempen, Stadt	1 412	-8,0	111	-33,9	4 938	-5,1	266	-26,3
166 016	Nettetal, Stadt	7 346	+2,3	627	-50,2	12 295	-11,7	668	-53,9
166 020	Niederkrüchten	692	-33,3	79	-3,7	2 123	-7,9	199	-1,0
166 024	Schwalmtal
166 028	Tönisvorst, Stadt
166 032	Viersen, Stadt	1 392	+28,1	150	+108,3	2 551	+31,8	251	+90,2
166 036	Willich, Stadt	2 911	-15,9	402	-21,0	6 021	-20,3	1 029	-22,6
170 000	Kreis Wesel	37 210	-1,6	5 488	+6,7	79 309	-5,7	11 890	-5,1
170 004	Alpen	741	-6,6	89	+1,1	1 545	-11,1	209	+4,0
170 008	Dinslaken, Stadt	1 625	-14,3	198	+13,8	4 008	+2,7	619	+15,7
170 012	Hamminkeln, Stadt	2 284	-12,8	95	-12,0	11 170	-14,9	597	-41,4
170 016	Hünxe
170 020	Kamp-Lintfort, Stadt	2 678	-11,4	97	-32,6	4 496	-9,3	160	-26,3

Anmerkungen Seite 9

Noch: 2.1 Kapazität und Leistung der Beherbergungsstätten nach Verwaltungsbezirken

September 2024

Amtliche Schlüsselnummer	Verwaltungsbezirk	Betriebe		Betten			Mittlere Aufenthaltsdauer ³⁾	
		geöffnete	Veränderung ¹⁾	angebotene	Veränderung ¹⁾	mittlere Auslastung ²⁾	aller Gäste	ausländischer Gäste
	Noch: Kreis Wesel							
170 024	Moers, Stadt	14	-12,5	739	-6,9	38,8	1,9	1,9
170 028	Neukirchen-Vluyn, Stadt	2	-	184	-13,2	.	.	.
170 032	Rheinberg, Stadt	4	-	135	-	30,9	1,8	2,1
170 036	Schermbeck	9	-10,0	559	+15,3	42,7	1,9	1,4
170 040	Sonsbeck	4	-33,3	159	-21,3	56,9	2,6	1,8
170 044	Voerde (Niederrhein), Stadt	3	-	149	-	34,2	2,3	2,1
170 048	Wesel, Stadt	14	-	789	-0,3	54,0	1,7	2,3
170 052	Xanten, Stadt	20	-	730	+0,1	49,2	2,0	2,3
100 000	Reg.-Bez. Düsseldorf	975	-2,9	92 290	-2,3	43,5	1,8	1,8
	Kreisfreie Städte							
314 000	Bonn	89	-1,1	10 178	+1,8	49,7	1,9	2,2
315 000	Köln	248	-1,6	37 736	+1,7	50,3	1,7	1,8
316 000	Leverkusen	19	-9,5	1 432	-0,1	39,1	1,8	1,9
	Städteregion Aachen	185	-1,1	9 955	-1,1	49,9	2,1	1,8
334 002	Aachen, kreisfreie Stadt	56	-	5 517	-0,6	53,9	1,9	1,7
334 004	Alsdorf, Stadt	5	-	118	-	.	.	.
334 008	Baesweiler, Stadt	4	-20,0	155	-12,9	36,6	2,3	2,6
334 012	Eschweiler, Stadt	12	-	401	-1,2	43,1	1,8	1,6
334 016	Herzogenrath, Stadt	2	-	81	-4,7	.	.	.
334 020	Monschau, Stadt	48	-	1 389	-	45,3	2,1	1,8
334 024	Roetgen	5	-	86	-3,4	40,7	1,8	1,8
334 028	Simmerath	41	-	1 504	-0,9	42,1	2,7	2,5
334 032	Stolberg (Rhld.), Stadt	6	-	284	+0,4	45,4	1,9	1,7
334 036	Würselen, Stadt	6	-14,3	420	-6,3	58,8	3,9	2,0
358 000	Kreis Düren	80	-4,8	4 180	-2,4	39,9	2,4	3,2
358 004	Aldenhoven	-	-	-	-	-	-	-
358 008	Düren, Stadt	13	-	823	+0,7	39,9	1,8	1,6
358 012	Heimbach, Stadt	21	-4,5	1 508	+0,5	45,6	3,3	4,1
358 016	Hürtgenwald	7	-12,5	351	-4,4	31,6	2,5	2,6
358 020	Inden	-	-	-	-	-	-	-
358 024	Jülich, Stadt	7	-12,5	478	-9,6	39,0	1,9	2,1
358 028	Kreuzau	4	-	151	-3,8	43,0	2,0	2,3
358 032	Langerwehe	2	-	37	+68,2	.	.	.
358 036	Linnich, Stadt	2	-33,3	32	-64,4	.	.	.
358 040	Merzenich	1	-	30	-	.	.	.
358 044	Nideggen, Stadt	18	-	602	+0,2	38,5	2,4	2,3
358 048	Niederzier	4	-	143	-	19,3	1,5	1,5
358 052	Nörvenich	1	-	25	-	.	.	.
358 056	Titz	-	-	-	-	-	-	-
358 060	Vettweiß	-	-	-	-	-	-	-
362 000	Rhein-Erft-Kreis	88	-2,2	7 729	+4,7	51,2	2,6	2,0
362 004	Bedburg, Stadt	6	+20,0	400	+5,3	27,8	2,0	6,4
362 008	Bergheim, Stadt	9	-10,0	347	-10,3	61,6	3,1	10,0
362 012	Brühl, Stadt	18	+5,9	3 157	+9,3	52,5	2,3	1,4
362 016	Elsdorf, Stadt	4	-	92	-	31,6	5,7	41,5
362 020	Erfstadt, Stadt	5	-	99	-3,9	33,6	3,1	-
362 024	Frechen, Stadt	8	-	546	+1,7	49,4	1,7	1,5
362 028	Hürth, Stadt	14	-6,7	1 691	+7,6	62,7	4,0	3,2
362 032	Kerpen, Stadt	12	-7,7	714	-7,0	44,9	2,7	1,8
362 036	Pulheim, Stadt	7	-12,5	379	+8,3	32,5	1,8	2,4
362 040	Wesseling, Stadt	5	-	304	+0,3	45,1	2,5	3,3
366 000	Kreis Euskirchen	123	+1,7	5 772	+1,0	44,2	2,7	3,3
366 004	Bad Münstereifel, Stadt	13	-	1 151	+4,9	63,8	5,6	1,9
366 008	Blankenheim	18	-5,3	611	-2,1	36,7	2,4	2,0
366 012	Dahlem	14	+7,7	1 089	+1,4	43,5	3,6	5,8
366 016	Euskirchen, Stadt	10	-	546	+0,9	40,8	1,6	1,6
366 020	Hellenthal	20	+11,1	465	+7,1	36,9	2,2	2,5
366 024	Kall	10	-16,7	465	-8,3	34,1	1,7	1,6
366 028	Mechemich, Stadt	8	+14,3	233	+6,4	27,4	2,1	1,8
366 032	Nettersheim	6	-	233	-12,4	40,7	1,7	2,0
366 036	Schleiden, Stadt	19	+5,6	870	+1,5	40,2	2,2	2,1
366 040	Weilerswist	2	-	40	-	.	.	.
366 044	Zülpich, Stadt	3	-	69	+21,1	.	.	.

Anmerkungen Seite 9

Noch: 2.1 Kapazität und Leistung der Beherbergungsstätten nach Verwaltungsbezirken

September 2024

Amtliche Schlüsselnummer	Verwaltungsbezirk	Ankünfte				Übernachtungen			
		aller Gäste	Veränderung ¹⁾	ausländischer Gäste	Veränderung ¹⁾	aller Gäste	Veränderung ¹⁾	ausländischer Gäste	Veränderung ¹⁾
	Noch: Kreis Wesel								
170 024	Moers, Stadt	4 919	-7,6	1 242	+24,9	9 151	-27,5	2 367	+31,3
170 028	Neukirchen-Vluyn, Stadt
170 032	Rheinberg, Stadt	577	-12,6	142	-7,2	1 059	-20,1	295	-26,3
170 036	Schermbeck	3 870	+19,8	444	+255,2	7 169	+9,7	612	+130,9
170 040	Sonsbeck	2 625	-16,5	746	+6,9	6 949	-5,6	1 326	+9,6
170 044	Voerde (Niederrhein), Stadt	661	-20,0	28	-45,1	1 528	-23,6	58	-50,4
170 048	Wesel, Stadt	8 491	+7,6	1 270	+11,0	14 632	+5,7	2 929	+4,1
170 052	Xanten, Stadt	7 126	+1,9	739	+46,0	14 213	+7,1	1 705	+22,4
100 000	Reg.-Bez. Düsseldorf	678 907	-0,6	154 755	-1,9	1249 470	-5,5	278 197	-8,2
	Kreisfreie Städte								
314 000	Bonn	80 306	-3,6	13 754	+3,1	153 994	-7,5	29 985	-7,9
315 000	Köln	344 799	-1,3	106 710	+8,1	584 562	+1,9	193 217	+12,9
316 000	Leverkusen	9 332	-8,2	2 166	+3,6	16 803	-15,2	4 126	-7,6
	Städteregion Aachen	76 828	-6,2	23 274	-4,0	158 754	-6,2	41 595	-5,6
334 002	Aachen, kreisfreie Stadt	48 543	-5,2	16 235	-0,6	93 140	-4,6	27 278	-3,2
334 004	Alsdorf, Stadt
334 008	Baesweiler, Stadt	726	+2,5	113	+3,7	1 703	+13,0	294	+9,7
334 012	Eschweiler, Stadt	2 935	-6,1	572	-23,3	5 179	-17,7	907	-34,8
334 016	Herzogenrath, Stadt
334 020	Monschau, Stadt	10 400	-11,0	3 030	-13,7	21 520	-11,1	5 552	-10,9
334 024	Roetgen	776	-23,2	273	-9,3	1 360	-17,3	479	-7,5
334 028	Simmerath	8 396	-6,6	2 142	-10,4	22 409	-8,8	5 368	-11,1
334 032	Stolberg (Rhld.), Stadt	1 830	-3,1	280	-28,2	3 493	+6,9	471	-14,2
334 036	Würselen, Stadt	1 901	-5,1	475	+23,4	7 413	+0,1	958	+30,5
358 000	Kreis Düren	23 145	-9,7	5 526	-3,6	56 155	-7,4	17 624	-4,3
358 004	Aldenhoven
358 008	Düren, Stadt	5 679	-18,8	1 162	-14,7	10 165	-14,9	1 894	-16,4
358 012	Heimbach, Stadt	6 705	-2,9	3 073	+6,0	22 394	+1,4	12 701	-0,4
358 016	Hürtgenwald	1 439	-4,4	256	-28,7	3 653	-9,4	673	-29,9
358 020	Inden
358 024	Jülich, Stadt	3 204	-11,8	253	-29,9	6 093	-16,5	539	-18,8
358 028	Kreuzau	987	-9,4	144	-12,2	1 948	-16,9	333	-12,1
358 032	Langerwehe
358 036	Linnich, Stadt
358 040	Merzenich
358 044	Nideggen, Stadt	4 194	-5,1	565	+6,8	10 170	-6,2	1 293	-2,1
358 048	Niederzier	543	-16,5	37	-9,8	828	-10,7	55	.
358 052	Nörvenich
358 056	Titz
358 060	Vettweiß
362 000	Rhein-Erft-Kreis	47 129	-	11 609	+5,5	121 910	-3,4	23 223	-8,8
362 004	Bedburg, Stadt	1 645	+14,4	183	+11,6	3 341	-1,2	1 165	-24,0
362 008	Bergheim, Stadt	2 039	+4,4	307	-9,2	6 412	-7,4	3 074	-19,1
362 012	Brühl, Stadt	22 610	+9,7	7 497	+21,1	51 792	+8,8	10 210	+31,8
362 016	Elsdorf, Stadt	154	+17,6	4	-42,9	872	-15,8	166	-54,3
362 020	Erfstadt, Stadt	707	-17,1	.	-100,0	2 181	-15,8	.	-100,0
362 024	Frechen, Stadt	4 779	-0,9	949	+0,2	8 089	-3,2	1 448	-21,0
362 028	Hürth, Stadt	7 985	-6,7	1 391	-27,7	31 801	-16,8	4 397	-42,2
362 032	Kerpen, Stadt	3 509	-14,5	847	+4,6	9 618	-4,8	1 530	-2,1
362 036	Pulheim, Stadt	2 049	-15,6	204	-44,9	3 690	-10,5	486	-21,0
362 040	Wesseling, Stadt	1 652	-26,3	227	-11,0	4 114	+6,3	747	+84,0
366 000	Kreis Euskirchen	32 538	-0,3	3 980	+15,3	86 622	+3,3	13 324	+51,9
366 004	Bad Münstereifel, Stadt	3 904	+15,2	314	+6,1	22 032	+1,9	593	-4,7
366 008	Blankenheim	5 231	-13,2	321	-11,6	12 600	-10,2	637	-17,8
366 012	Dahlem	3 961	+41,6	1 452	+168,4	14 435	+75,5	8 419	+241,8
366 016	Euskirchen, Stadt	4 258	-8,8	571	-12,3	6 691	-13,8	930	-9,4
366 020	Hellenthal	3 337	+18,3	352	+37,0	7 208	+11,9	876	+44,6
366 024	Kall	2 877	-12,7	121	-41,5	4 780	-10,9	198	-37,1
366 028	Mechemich, Stadt	852	+13,9	88	+131,6	1 813	+22,5	155	+64,9
366 032	Nettersheim	1 880	-5,4	6	-25,0	3 259	-13,0	12	+50,0
366 036	Schleiden, Stadt	5 180	-8,7	556	-34,8	11 625	-9,9	1 161	-52,3
366 040	Weilerswist
366 044	Zülpich, Stadt

Anmerkungen Seite 9

Noch: 2.1 Kapazität und Leistung der Beherbergungsstätten nach Verwaltungsbezirken

September 2024

Amtliche Schlüsselnummer	Verwaltungsbezirk	Betriebe		Betten			Mittlere Aufenthaltsdauer ³⁾	
		geöffnete	Veränderung ¹⁾	angebotene	Veränderung ¹⁾	mittlere Auslastung ²⁾	aller Gäste	ausländischer Gäste
370 000	Kreis Heinsberg	55	+5,8	1 664	+2,6	43,5	2,2	2,3
370 004	Erkelenz, Stadt	7	+16,7	234	+8,8	43,9	1,9	2,7
370 008	Gangelt	2	–	29	–	.	.	.
370 012	Geilenkirchen, Stadt	3	–	162	+4,5	.	.	.
370 016	Heinsberg, Stadt	9	–	236	+2,2	42,4	1,7	1,6
370 020	Hückelhoven, Stadt	6	+50,0	152	+42,1	47,3	2,0	3,4
370 024	Selkant	2	+100,0	22	x	.	.	.
370 028	Übach-Palenberg, Stadt	3	–	191	–7,7	35,9	3,5	1,8
370 032	Waldfeucht	2	–	36	+12,5	.	.	.
370 036	Wassenberg, Stadt	10	–9,1	146	–24,4	36,4	1,9	1,7
370 040	Wegberg, Stadt	11	–	456	+0,7	55,7	2,6	2,9
374 000	Oberbergischer Kreis	91	–3,2	5 335	–0,6	45,5	2,9	2,6
374 004	Bergneustadt, Stadt	6	–25,0	257	–45,8	27,3	1,7	2,4
374 008	Engelskirchen	6	–	403	–2,4	72,7	6,9	1,9
374 012	Gummersbach, Stadt	12	–7,7	687	–4,1	39,7	2,0	2,4
374 016	Hückeswagen, Stadt	4	–20,0	101	–9,0	30,4	2,3	1,8
374 020	Lindlar	14	–	510	+7,1	37,6	2,9	6,8
374 024	Marienheide	2	–	150	+2,0	.	.	.
374 028	Morsbach	3	–	54	+22,7	.	.	.
374 032	Nümbrecht	7	–	849	–	56,6	3,9	3,1
374 036	Radevormwald, Stadt	9	–	678	+9,9	39,5	2,6	1,1
374 040	Reichshof	3	–	260	+6,1	90,5	14,1	1,8
374 044	Waldröhl, Stadt	7	–	576	+10,1	30,0	2,1	3,0
374 048	Wiehl, Stadt	7	–	385	+0,5	39,7	2,0	1,6
374 052	Wipperfürth, Stadt	11	+10,0	425	+15,2	42,8	1,8	1,9
378 000	Rhein.-Berg. Kreis	55	–5,2	3 024	–5,6	48,0	2,3	1,9
378 004	Bergisch Gladbach, Stadt	18	–	1 135	–4,0	45,8	2,1	1,8
378 008	Burscheid, Stadt	3	–	131	–	35,2	1,8	3,1
378 012	Kürten	6	–	190	–	28,8	3,0	2,5
378 016	Leichlingen (Rhld.), Stadt	6	–14,3	442	–10,5	67,8	10,0	8,7
378 020	Odenthal	6	–	409	–2,4	37,2	1,4	1,9
378 024	Overath, Stadt	5	–	119	–7,0	36,3	1,8	2,5
378 028	Rösrath, Stadt	4	–	265	–2,6	60,2	1,6	1,7
378 032	Wermelskirchen, Stadt	7	–22,2	333	–13,7	52,9	2,2	1,7
382 000	Rhein-Sieg-Kreis	124	–	8 962	+1,1	44,2	2,0	2,0
382 004	Alfter	5	–	168	–	41,5	2,3	4,9
382 008	Bad Honnef, Stadt	11	–	1 057	–	50,7	1,6	1,9
382 012	Bornheim, Stadt	12	–	519	+0,2	45,8	2,8	3,5
382 016	Eitorf	4	–	305	+3,0	41,2	1,8	1,9
382 020	Hennef (Sieg), Stadt	11	+10,0	1 049	+3,2	47,3	3,3	2,1
382 024	Königswinter, Stadt	16	–	1 630	–0,1	44,5	1,8	1,8
382 028	Lohmar, Stadt	8	–	175	–7,9	27,2	1,6	1,6
382 032	Meckenheim, Stadt	4	–	226	–	60,4	2,1	1,8
382 036	Much	3	–	340	+0,6	.	.	.
382 040	Neunkirchen-Seelscheid	2	–	81	+2,5	.	.	.
382 044	Niederkassel, Stadt	5	–	213	–	41,6	1,6	1,5
382 048	Rheinbach, Stadt	4	–	415	–	34,9	2,0	1,6
382 052	Ruppichterath	1	–	25	–	.	.	.
382 056	Sankt Augustin, Stadt	3	–	156	+0,6	57,4	1,8	2,0
382 060	Siegburg, Stadt	13	–	958	–2,5	41,8	2,1	2,5
382 064	Swisttal	4	–20,0	264	–12,0	38,9	2,3	1,4
382 068	Troisdorf, Stadt	9	–	975	+14,0	41,7	1,8	1,7
382 072	Wachtberg	3	–	121	+4,3	42,9	1,8	1,7
382 076	Windeck	6	–	285	–	44,5	1,8	1,1
300 000	Reg.-Bez. Köln	1 157	–1,4	95 967	+1,0	48,2	2,0	1,9
	Kreisfreie Städte							
512 000	Bottrop	11	–	607	–0,3	38,4	2,0	2,8
513 000	Gelsenkirchen	20	–9,1	1 978	+1,8	57,1	2,8	1,9
515 000	Münster	85	–	9 981	–0,6	59,8	2,5	1,8

Anmerkungen Seite 9

Noch: 2.1 Kapazität und Leistung der Beherbergungsstätten nach Verwaltungsbezirken

September 2024

Amtliche Schlüsselnummer	Verwaltungsbezirk	Ankünfte				Übernachtungen			
		aller Gäste	Veränderung ¹⁾	ausländischer Gäste	Veränderung ¹⁾	aller Gäste	Veränderung ¹⁾	ausländischer Gäste	Veränderung ¹⁾
370 000	Kreis Heinsberg	12 658	+11,1	1 912	-2,4	27 237	+7,5	4 398	+5,2
370 004	Erkelenz, Stadt	1 639	+11,8	257	+2,8	3 082	+9,1	686	+28,9
370 008	Gangelt
370 012	Geilenkirchen, Stadt
370 016	Heinsberg, Stadt	2 283	-15,9	580	-27,0	3 865	-8,1	929	-33,2
370 020	Hückelhoven, Stadt	1 526	+28,7	181	+9,0	3 074	+14,4	623	+115,6
370 024	Selkant
370 028	Übach-Palenberg, Stadt	583	+3,2	66	+8,2	2 056	+28,7	121	-28,8
370 032	Waldfeucht
370 036	Wassenberg, Stadt	2 298	+29,6	303	+51,5	4 288	+14,2	504	+61,5
370 040	Wegberg, Stadt	3 010	+24,5	137	+45,7	7 946	+11,5	397	+13,4
374 000	Oberbergischer Kreis	26 810	-2,6	1 610	+8,8	76 821	-0,9	4 192	+0,2
374 004	Bergneustadt, Stadt	1 209	-46,1	83	+6,4	2 108	-50,7	199	+8,2
374 008	Engelskirchen	1 268	-13,1	31	-8,8	8 789	+10,9	60	+20,0
374 012	Gummersbach, Stadt	4 709	+3,2	664	+63,5	9 590	-2,8	1 606	+35,9
374 016	Hückeswagen, Stadt	735	-36,5	36	+33,3	1 697	-36,8	63	+14,5
374 020	Lindlar	2 556	+4,9	132	+67,1	7 459	+35,8	900	+77,9
374 024	Marienheide
374 028	Morsbach
374 032	Nümbrecht	3 711	+8,3	12	+140,0	14 407	-1,4	37	+131,3
374 036	Radevormwald, Stadt	3 122	+7,3	11	-	8 038	-0,9	12	-
374 040	Reichshof	501	+52,3	49	x	7 057	+11,6	86	x
374 044	Waldbrohl, Stadt	2 482	-3,3	40	-54,0	5 180	-7,3	119	-54,4
374 048	Wiehl, Stadt	2 373	-13,5	73	-41,1	4 706	-10,4	118	-69,7
374 052	Wipperfürth, Stadt	3 081	+21,2	231	+13,8	5 523	+16,6	439	-20,5
378 000	Rhein.-Berg. Kreis	19 358	-3,5	2 354	+1,8	43 974	-6,4	4 520	+13,5
378 004	Bergisch Gladbach, Stadt	7 569	-11,0	1 447	+0,2	15 907	-6,1	2 576	+14,4
378 008	Burscheid, Stadt	789	-19,3	60	-27,7	1 382	-10,9	186	+13,4
378 012	Kürten	549	-15,5	23	-57,4	1 643	-3,3	57	-44,1
378 016	Leichlingen (Rhld.), Stadt	914	+3,5	29	-42,0	9 120	+0,1	252	+3,7
378 020	Odenthal	3 280	+27,0	150	+36,4	4 561	-13,6	290	+38,1
378 024	Overath, Stadt	737	+0,7	75	+17,2	1 297	-8,7	184	+4,0
378 028	Rösrath, Stadt	3 078	+17,8	261	+48,3	4 783	+3,7	451	+80,4
378 032	Wermelskirchen, Stadt	2 442	-21,7	309	-6,9	5 281	-17,0	524	-10,4
382 000	Rhein-Sieg-Kreis	61 055	-5,4	7 229	+0,4	121 955	-3,9	14 719	+2,6
382 004	Alfter	912	+1,1	61	-15,3	2 093	-4,6	297	-6,9
382 008	Bad Honnef, Stadt	10 347	-5,1	1 172	-2,2	17 006	-10,1	2 279	-11,4
382 012	Bornheim, Stadt	2 587	-5,0	581	+4,3	7 137	+17,0	2 060	+52,9
382 016	Eitorf	3 077	-3,6	152	-20,0	5 506	-1,9	293	-28,4
382 020	Hennef (Sieg), Stadt	4 464	-12,1	240	-17,5	14 893	+2,1	497	-10,3
382 024	Königswinter, Stadt	11 801	-7,3	1 648	+11,2	21 738	-6,5	3 001	+2,1
382 028	Lohmar, Stadt	1 072	-25,6	96	-40,4	1 766	-26,4	157	-48,2
382 032	Meckenheim, Stadt	1 919	-11,2	261	-11,5	4 092	+2,6	481	-10,6
382 036	Much
382 040	Neunkirchen-Seelscheid
382 044	Niederkassel, Stadt	1 662	-9,0	273	+19,2	2 659	-10,1	420	+18,3
382 048	Rheinbach, Stadt	2 149	-13,4	164	-55,3	4 347	-15,8	267	-47,2
382 052	Ruppichteroth
382 056	Sankt Augustin, Stadt	1 491	-11,5	148	-16,4	2 688	-9,1	297	-0,3
382 060	Siegburg, Stadt	5 674	-8,1	619	-4,9	12 009	-0,6	1 545	+8,1
382 064	Swisttal	1 329	-3,9	199	+37,2	3 079	-22,8	276	+16,5
382 068	Troisdorf, Stadt	6 961	+5,7	1 197	+7,9	12 208	+0,3	2 032	+3,4
382 072	Wachtberg	847	+10,3	75	+70,5	1 558	+6,2	127	+11,4
382 076	Windeck	2 131	+6,8	57	+280,0	3 903	-2,4	63	+110,0
300 000	Reg.-Bez. Köln	733 958	-2,6	180 124	+5,0	1448 787	-1,9	350 923	+5,8
	Kreisfreie Städte								
512 000	Bottrop	3 432	+10,2	508	+11,6	6 988	-18,4	1 408	-10,1
513 000	Gelsenkirchen	12 352	+20,5	2 802	+37,2	34 360	+6,6	5 416	+23,7
515 000	Münster	74 995	+1,1	10 082	+54,0	188 457	-2,7	18 358	+40,7

Anmerkungen Seite 9

Noch: 2.1 Kapazität und Leistung der Beherbergungsstätten nach Verwaltungsbezirken

September 2024

Amtliche Schlüsselnummer	Verwaltungsbezirk	Betriebe		Betten			Mittlere Aufenthaltsdauer ³⁾	
		geöffnete	Veränderung ¹⁾	angebotene	Veränderung ¹⁾	mittlere Auslastung ²⁾	aller Gäste	ausländischer Gäste
554 000	Kreis Borken	125	-6,0	5 273	-1,4	39,0	2,1	2,6
554 004	Ahaus, Stadt	12	-7,7	488	-10,0	40,1	2,1	2,2
554 008	Bocholt, Stadt	18	-10,0	767	+6,1	44,1	2,2	3,1
554 012	Borken, Stadt	14	-	563	+1,4	48,6	2,1	2,2
554 016	Gescher, Stadt	4	-	139	-4,1	40,4	1,5	1,2
554 020	Gronau (Westf.), Stadt	18	-5,3	747	-6,3	45,5	2,5	3,2
554 024	Heek	3	-25,0	191	-15,9	24,5	1,7	2,3
554 028	Heiden	3	-	107	-10,1	39,9	3,1	2,0
554 032	Isselburg, Stadt	5	-16,7	110	-32,1	.	.	.
554 036	Legden	5	-16,7	581	-7,6	31,5	1,8	2,2
554 040	Raesfeld	6	-	181	+9,7	21,4	1,6	1,3
554 044	Reken	11	-	352	+5,7	40,7	1,7	1,9
554 048	Rhede, Stadt	5	-	82	-	33,5	1,6	1,2
554 052	Schöppingen	6	-14,3	227	+6,1	27,7	1,9	1,7
554 056	Stadtlohn, Stadt	1	-	18	-	.	.	.
554 060	Südlohn	3	-	167	-	50,8	1,9	2,4
554 064	Velen, Stadt	6	-	375	+28,0	29,4	2,6	2,9
554 068	Vreden, Stadt	5	-	178	+1,7	43,4	1,6	1,8
558 000	Kreis Coesfeld	82	+2,5	4 207	+4,9	50,9	2,9	2,1
558 004	Ascheberg	5	-	306	-1,0	38,7	1,6	1,4
558 008	Billerbeck, Stadt	7	+16,7	404	+2,3	42,5	1,6	1,8
558 012	Coesfeld, Stadt	8	-	293	-0,7	51,3	1,6	2,1
558 016	Dülmen, Stadt	15	+7,1	538	+18,8	39,2	2,2	2,2
558 020	Havixbeck	7	+16,7	161	+11,8	19,6	2,4	1,7
558 024	Lüdinghausen, Stadt	8	-	210	-	48,1	1,9	1,5
558 028	Nordkirchen	5	-	1 269	+6,0	.	.	.
558 032	Nottuln	9	-	455	+1,3	42,6	2,1	1,5
558 036	Olfen, Stadt	5	-16,7	103	-4,6	.	.	.
558 040	Rosendahl	3	-	79	-	25,1	4,2	2,9
558 044	Senden	10	-	389	+4,9	36,4	1,7	2,5
562 000	Kreis Recklinghausen	86	-5,5	4 906	-3,2	40,7	1,9	1,9
562 004	Castrop-Rauxel, Stadt	6	-	391	+3,7	32,8	1,6	2,1
562 008	Datteln, Stadt	10	-	356	-	54,3	2,5	2,0
562 012	Dorsten, Stadt	19	-9,5	519	-1,3	32,5	2,0	3,2
562 014	Gladbeck, Stadt	4	-	476	-6,1	36,4	1,5	1,4
562 016	Haltern am See, Stadt	17	-10,5	952	-2,4	45,5	1,8	1,7
562 020	Herten, Stadt	4	-	225	-	40,2	1,7	1,5
562 024	Marl, Stadt	9	-	472	+1,7	40,3	2,1	2,1
562 028	Oer-Erkenschwick, Stadt	5	-	486	-5,6	36,1	2,3	2,3
562 032	Recklinghausen, Stadt	9	-10,0	944	-9,1	43,1	1,6	1,7
562 036	Waltrop, Stadt	3	-	85	-	43,5	1,8	1,9
566 000	Kreis Steinfurt	166	-	5 320	+2,7	43,4	2,3	2,5
566 004	Altenberge	5	-	197	-	37,2	2,3	6,8
566 008	Emsdetten, Stadt	10	-	376	+0,5	40,0	1,9	2,8
566 012	Greven, Stadt	13	-	342	-	36,7	2,0	1,9
566 016	Hörstel, Stadt	15	-11,8	434	-10,0	30,4	2,0	2,2
566 020	Hopsten	2	-	55	-	.	.	.
566 024	Horstmar, Stadt	4	-	74	-9,8	58,9	4,2	2,1
566 028	Ibbenbüren, Stadt	15	+7,1	492	+8,4	38,1	1,8	1,5
566 032	Ladbergen	6	-	100	-	44,3	1,5	1,1
566 036	Laer	2	-	56	-	.	.	.
566 040	Lengerich, Stadt	7	-	167	+6,4	37,0	2,0	2,5
566 044	Lienen	4	-	64	+1,6	53,9	2,9	3,8
566 048	Lotte	1	-	14	-	.	.	.
566 052	Metelen	1	x	18	x	.	.	.
566 056	Mettingen	6	-14,3	199	-11,9	52,2	6,3	3,2
566 060	Neuenkirchen	2	-	72	-	.	.	.
566 064	Nordwalde	2	-	58	-	.	.	.
566 068	Ochtrup, Stadt	4	-	87	-	35,4	1,6	1,1
566 072	Recke	5	-	138	-	37,6	2,9	5,4
566 076	Rheine, Stadt	22	+4,8	975	+18,3	50,4	2,2	1,4
566 080	Saerbeck	5	-	207	-	32,9	1,9	1,6
566 084	Steinfurt, Stadt	9	-10,0	245	+0,4	36,1	2,0	2,0
566 088	Tecklenburg, Stadt	18	+5,9	768	-	57,2	3,2	4,3
566 092	Westerkappeln	3	-	54	-	35,4	2,9	4,6
566 096	Wettringen	5	-	128	-	60,7	3,1	11,2

Anmerkungen Seite 9

Noch: 2.1 Kapazität und Leistung der Beherbergungsstätten nach Verwaltungsbezirken

September 2024

Amtliche Schlüsselnummer	Verwaltungsbezirk	Ankünfte				Übernachtungen			
		aller Gäste	Veränderung ¹⁾	ausländischer Gäste	Veränderung ¹⁾	aller Gäste	Veränderung ¹⁾	ausländischer Gäste	Veränderung ¹⁾
554 000	Kreis Borken	32 499	-2,9	5 860	+41,0	66 735	-3,7	15 062	+35,8
554 004	Ahaus, Stadt	2 886	-15,9	494	+12,0	6 049	-7,5	1 106	+4,1
554 008	Bocholt, Stadt	5 143	+5,7	1 509	+123,2	11 529	+22,8	4 639	+210,7
554 012	Borken, Stadt	4 381	-12,1	1 014	+122,9	9 409	-14,4	2 181	+69,6
554 016	Gescher, Stadt	1 171	-13,6	45	-43,0	1 779	-14,6	53	-44,8
554 020	Gronau (Westf.), Stadt	4 334	-5,6	767	+7,4	10 779	-9,1	2 475	-5,1
554 024	Heek	809	+0,4	33	-55,4	1 403	-5,0	76	-35,6
554 028	Heiden	402	-23,6	13	-13,3	1 251	-24,5	26	-10,3
554 032	Isselburg, Stadt
554 036	Legden	3 020	+61,0	410	+154,7	5 484	+23,2	899	-15,6
554 040	Raesfeld	725	+24,6	40	+33,3	1 161	+21,6	50	+11,1
554 044	Reken	2 728	-4,5	179	+88,4	4 697	-7,5	342	+80,0
554 048	Rhede, Stadt	756	+6,5	96	-4,0	1 223	-7,2	117	-25,9
554 052	Schöppingen	1 044	-9,6	57	-10,9	1 968	-21,3	95	-46,3
554 056	Stadtlohn, Stadt
554 060	Südlohn	1 344	-10,3	161	-12,5	2 547	-8,7	392	+51,4
554 064	Velen, Stadt	1 512	-11,3	699	-6,8	3 918	-6,8	2 005	+2,8
554 068	Vreden, Stadt	1 564	-0,6	244	+17,3	2 429	+1,2	439	+30,7
558 000	Kreis Coesfeld	24 866	+3,1	1 807	+36,5	73 208	+3,4	3 709	+15,5
558 004	Ascheberg	2 168	-10,5	116	-7,9	3 553	-5,2	157	-8,7
558 008	Billerbeck, Stadt	3 261	+13,7	224	+34,9	5 315	-4,7	412	+5,1
558 012	Coesfeld, Stadt	3 205	+11,9	177	+35,1	5 261	+20,0	380	+85,4
558 016	Dülmen, Stadt	4 203	+22,1	637	+122,7	9 266	+23,9	1 422	+71,7
558 020	Havixbeck	389	-	34	+126,7	949	+11,1	58	+38,1
558 024	Lüdinghausen, Stadt	3 594	+0,3	130	+4,8	6 674	-5,9	200	-42,4
558 028	Nordkirchen
558 032	Nottuln	2 764	+2,3	93	-25,0	5 819	-0,1	139	+2,2
558 036	Olfen, Stadt
558 040	Rosendahl	232	-68,0	40	+233,3	974	-7,1	114	x
558 044	Senden	2 683	-9,0	255	-16,4	4 660	-13,0	650	-35,3
562 000	Kreis Recklinghausen	34 905	-1,1	5 278	+27,0	64 957	-4,0	9 811	+17,5
562 004	Castrop-Rauxel, Stadt	2 340	-2,4	386	+15,9	3 851	-2,6	810	+16,7
562 008	Datteln, Stadt	3 173	+11,2	71	+4,4	7 990	+15,1	144	-28,0
562 012	Dorsten, Stadt	2 938	-16,2	544	+7,5	5 948	-17,5	1 737	+4,8
562 014	Gladbeck, Stadt	3 561	+14,7	1 401	+49,7	5 251	-4,4	1 920	+43,9
562 016	Haltern am See, Stadt	8 187	-6,0	251	-13,1	14 801	-9,0	436	-3,5
562 020	Herten, Stadt	1 576	-7,7	201	-12,2	2 714	+3,1	297	-8,0
562 024	Marl, Stadt	2 732	-18,0	819	-13,4	5 704	-17,5	1 720	-8,9
562 028	Oer-Erkenschwick, Stadt	2 345	-4,5	38	-35,6	5 389	-1,9	86	-39,4
562 032	Recklinghausen, Stadt	7 447	+14,9	1 498	+102,7	12 200	+6,8	2 529	+65,1
562 036	Waltrop, Stadt	606	-19,2	69	+38,0	1 109	-15,7	132	+3,9
566 000	Kreis Steinfurt	37 142	-2,5	4 927	+7,8	86 526	-8,4	12 512	-4,0
566 004	Altenberge	962	+8,2	10	-54,5	2 220	+10,6	68	-26,1
566 008	Emsdetten, Stadt	2 413	+3,2	188	+1,1	4 508	+0,3	519	-9,3
566 012	Greven, Stadt	4 570	+0,5	606	+15,0	9 153	-33,2	1 135	+28,1
566 016	Hörstel, Stadt	3 506	-19,2	426	+26,0	7 131	-24,5	935	-14,9
566 020	Hopsten
566 024	Horstmar, Stadt	308	-6,7	11	-35,3	1 307	+13,8	23	+9,5
566 028	Ibbenbüren, Stadt	3 254	+0,4	474	-12,7	5 742	-7,0	703	-49,2
566 032	Ladbergen	1 253	-15,9	234	-10,7	1 842	-16,3	258	-25,6
566 036	Laer
566 040	Lengerich, Stadt	1 112	-15,8	110	-47,1	2 173	-15,2	271	-44,0
566 044	Lienen	877	+3,3	430	+11,1	2 556	+1,1	1 621	+21,4
566 048	Lotte
566 052	Metelen
566 056	Mettingen	583	-24,1	122	+2,5	3 668	-7,5	385	-18,3
566 060	Neuenkirchen
566 064	Nordwalde
566 068	Ochtrup, Stadt	576	+8,1	85	+44,1	924	+4,2	97	-11,8
566 072	Recke	767	+5,8	16	-23,8	2 231	-4,7	86	-79,2
566 076	Rheine, Stadt	6 673	+20,8	1 132	+57,0	14 750	+13,1	1 608	+12,3
566 080	Saerbeck	1 058	+2,5	33	-28,3	2 044	-2,2	54	-14,3
566 084	Steinfurt, Stadt	1 493	-25,8	202	-47,4	2 979	-25,1	413	-41,4
566 088	Tecklenburg, Stadt	4 587	+1,7	599	+37,7	14 852	+3,3	2 597	+43,0
566 092	Westerkappeln	201	-42,9	22	-55,1	573	-27,7	102	+45,7
566 096	Wettringen	1 721	-11,0	126	-21,7	5 268	-12,1	1 413	-11,1

Anmerkungen Seite 9

Noch: 2.1 Kapazität und Leistung der Beherbergungsstätten nach Verwaltungsbezirken

September 2024

Amtliche Schlüsselnummer	Verwaltungsbezirk	Betriebe		Betten			Mittlere Aufenthaltsdauer ³⁾	
		geöffnete	Veränderung ¹⁾	angebotene	Veränderung ¹⁾	mittlere Auslastung ²⁾	aller Gäste	ausländischer Gäste
570 000	Kreis Warendorf	85	-2,3	3 128	-	44,3	2,4	2,3
570 004	Ahlen, Stadt	8	-11,1	265	-13,7	29,6	2,0	3,2
570 008	Beckum, Stadt	8	-	258	+4,0	46,8	2,0	1,9
570 012	Beelen	3	-	87	-	20,4	1,9	4,0
570 016	Drensteinfurt, Stadt	5	-	115	-5,0	34,2	1,5	1,6
570 020	Ennigerloh, Stadt	5	-	145	-	37,9	2,0	2,4
570 024	Everswinkel	4	-20,0	123	-	49,5	2,8	3,7
570 028	Oelde, Stadt	8	+14,3	309	+27,2	34,0	1,6	2,3
570 032	Ostbevern	5	-	299	-0,7	36,1	1,5	1,5
570 036	Sassenberg, Stadt	6	-	94	-	36,2	3,2	3,0
570 040	Sendenhorst, Stadt	7	-	343	-1,4	73,0	4,2	1,8
570 044	Telgte, Stadt	7	-	296	-2,3	74,4	3,9	2,7
570 048	Wadersloh	3	-25,0	49	-23,4	37,5	3,3	3,8
570 052	Warendorf, Stadt	16	-	745	+0,3	37,2	1,9	1,8
500 000	Reg.-Bez. Münster	660	-2,2	35 400	+0,2	48,6	2,4	2,1
711 000	Kreisfreie Stadt Bielefeld	57	-	4 207	+2,2	48,4	1,8	2,2
754 000	Kreis Gütersloh	89	-	4 134	+0,5	40,3	1,9	2,0
754 004	Borgholzhausen, Stadt	1	-	31	-	.	.	.
754 008	Gütersloh, Stadt	18	+12,5	960	+10,5	54,7	2,3	2,1
754 012	Halle (Westf.), Stadt	10	-	579	+0,7	34,2	1,5	1,5
754 016	Harsewinkel, Stadt	6	-	451	+4,2	41,5	1,6	1,9
754 020	Herzebrock-Clarholz	4	-20,0	112	-14,5	30,3	2,6	5,6
754 024	Langenberg	-	-	-	-	-	-	-
754 028	Rheda-Wiedenbrück, Stadt	12	-	574	+3,4	31,3	1,7	1,8
754 032	Rietberg, Stadt	8	-	340	-9,1	48,6	1,6	1,7
754 036	Schloß Holte-Stukenbrock, Stadt	12	-7,7	561	-5,4	31,4	2,2	2,5
754 040	Steinhagen	2	-	55	-	.	.	.
754 044	Verl, Stadt	6	-	207	-8,4	43,8	1,2	1,3
754 048	Versmold, Stadt	6	-	98	-1,0	25,7	3,6	2,7
754 052	Werther (Westf.), Stadt	4	-	166	-2,9	42,2	2,2	2,1
758 000	Kreis Herford	52	-	2 643	-3,8	49,0	2,8	2,2
758 004	Bünde, Stadt	7	+16,7	201	+6,3	53,6	2,4	2,8
758 008	Enger, Stadt	-	-	-	-	-	-	-
758 012	Herford, Stadt	12	-	672	-0,6	41,1	1,5	1,5
758 016	Hiddenhausen	4	-	216	-4,0	45,4	1,9	1,8
758 020	Kirchlengern	1	-	17	-	.	.	.
758 024	Löhne, Stadt	9	-	461	-	76,2	10,1	19,7
758 028	Rödinghausen	3	-	160	-	42,9	2,1	6,5
758 032	Spenge, Stadt	2	-33,3	63	-61,3	.	.	.
758 036	Vlotho, Stadt	14	-	853	-0,5	44,2	4,4	2,4
762 000	Kreis Höxter	104	-7,1	5 948	-3,6	57,2	4,1	2,6
762 004	Bad Driburg, Stadt	30	-6,3	2 710	-1,5	75,0	8,1	2,3
762 008	Beverungen, Stadt	15	-6,3	419	-7,3	39,3	2,3	2,9
762 012	Borgentreich, Stadt	1	-	32	-	.	.	.
762 016	Brakel, Stadt	6	-	217	-9,6	15,5	2,2	3,0
762 020	Höxter, Stadt	20	-13,0	1 023	-1,4	53,2	3,1	2,4
762 024	Marienmünster, Stadt	3	-25,0	91	-15,0	.	.	.
762 028	Nieheim, Stadt	7	-	457	-11,8	33,0	3,0	3,3
762 032	Steinheim, Stadt	3	-	104	-	41,4	1,5	1,6
762 036	Warburg, Stadt	14	-6,7	662	-4,9	44,0	1,9	1,9
762 040	Willebadessen, Stadt	5	-	233	-	47,4	3,1	3,9
766 000	Kreis Lippe	156	-1,3	8 389	-0,8	52,1	3,8	3,0
766 004	Augustdorf	1	-	50	+19,0	.	.	.
766 008	Bad Salzuffen, Stadt	39	-2,5	3 525	-0,3	69,4	5,6	2,2
766 012	Barntrop, Stadt	2	-	15	-	.	.	.
766 016	Blomberg, Stadt	4	-	78	-	35,3	1,8	2,1
766 020	Detmold, Stadt	19	-5,0	720	-5,4	45,9	1,8	2,1
766 024	Dörentrup	6	-	238	-1,2	40,3	2,3	1,8
766 028	Extertal	6	-	238	-	23,0	2,0	2,3
766 032	Horn-Bad Meinberg, Stadt	29	-	2 166	-0,4	44,6	4,3	3,7

Anmerkungen Seite 9

Noch: 2.1 Kapazität und Leistung der Beherbergungsstätten nach Verwaltungsbezirken

September 2024

Amtliche Schlüsselnummer	Verwaltungsbezirk	Ankünfte				Übernachtungen			
		aller Gäste	Veränderung ¹⁾	ausländischer Gäste	Veränderung ¹⁾	aller Gäste	Veränderung ¹⁾	ausländischer Gäste	Veränderung ¹⁾
570 000	Kreis Warendorf	21 648	-2,5	1 905	-19,1	52 393	-3,8	4 377	-38,7
570 004	Ahlen, Stadt	1 190	-23,2	148	-12,4	2 355	-39,1	473	-61,3
570 008	Beckum, Stadt	1 796	+8,1	260	-44,4	3 619	-3,3	487	-66,8
570 012	Beelen	274	+20,2	17	-56,4	532	-5,2	68	-40,9
570 016	Drensteinfurt, Stadt	777	-16,4	62	-19,5	1 180	-18,3	100	-55,6
570 020	Ennigerloh, Stadt	807	-1,6	96	+23,1	1 647	-3,7	226	-8,9
570 024	Everswinkel	657	+9,7	6	x	1 827	+17,7	22	+450,0
570 028	Oelde, Stadt	2 298	+14,8	337	+11,2	3 611	+9,7	761	+20,6
570 032	Ostbevern	2 216	-3,7	101	-25,2	3 236	+4,3	147	-20,1
570 036	Sassenberg, Stadt	2 812	-2,5	247	-52,2	8 867	-1,6	749	-55,3
570 040	Sendenhorst, Stadt	1 785	+9,9	152	+53,5	7 511	+0,2	280	+60,0
570 044	Telgte, Stadt	2 096	+0,4	176	+6,0	8 213	+4,8	474	+22,5
570 048	Wadersloh	167	-18,9	16	-38,5	551	-17,8	60	-73,1
570 052	Warendorf, Stadt	4 773	-10,3	287	+3,2	9 244	-9,3	530	-8,9
500 000	Reg.-Bez. Münster	241 839	+0,5	33 169	+29,5	573 624	-3,0	70 653	+14,3
711 000	Kreisfreie Stadt Bielefeld	34 582	+1,5	3 889	-21,2	63 450	-0,4	8 492	-20,4
754 000	Kreis Gütersloh	28 398	+0,7	4 179	+8,1	54 545	-1,8	8 308	-1,3
754 004	Borgholzhausen, Stadt
754 008	Gütersloh, Stadt	6 764	-5,2	1 571	+2,4	15 471	-1,9	3 334	-4,9
754 012	Halle (Westf.), Stadt	3 970	-7,4	499	-35,6	5 936	-19,7	771	-34,6
754 016	Harsewinkel, Stadt	3 444	+37,0	605	+22,7	5 618	+9,7	1 142	+22,9
754 020	Herzebrock-Clarholz	389	-1,0	77	+24,2	1 019	-12,1	431	-11,1
754 024	Langenberg
754 028	Rheda-Wiedenbrück, Stadt	3 210	+4,5	330	+6,5	5 398	+4,9	605	-3,2
754 032	Rietberg, Stadt	3 059	+0,4	482	+279,5	4 953	+2,2	801	+225,6
754 036	Schloß Holte-Stukenbrock, Stadt	2 973	-13,0	245	-1,2	6 639	-10,0	601	-19,9
754 040	Steinhagen
754 044	Verl, Stadt	2 190	+43,4	207	+15,0	2 717	-1,1	261	-7,8
754 048	Versmold, Stadt	1 133	-8,2	55	-9,8	4 114	+21,4	149	-42,2
754 052	Werther (Westf.), Stadt	968	-26,6	79	+107,9	2 104	+2,1	166	+130,6
758 000	Kreis Herford	14 704	-0,8	1 598	+44,4	41 483	-2,5	3 487	-1,2
758 004	Bünde, Stadt	1 372	+11,5	169	-0,6	3 232	-3,7	476	-3,6
758 008	Enger, Stadt
758 012	Herford, Stadt	6 665	+13,7	841	+200,4	9 774	-4,2	1 221	+71,5
758 016	Hiddenhausen	1 522	-26,3	187	-6,5	2 941	-4,9	337	+7,3
758 020	Kirchlengern
758 024	Löhne, Stadt	1 059	+22,9	25	+13,6	10 657	+3,2	493	+4,2
758 028	Rödinghausen	993	+2,8	13	-40,9	2 060	-16,7	84	-84,3
758 032	Spenge, Stadt
758 036	Vlotho, Stadt	2 807	-20,1	354	-13,2	12 291	-2,6	863	-13,1
762 000	Kreis Höxter	26 183	-16,6	2 073	-13,0	107 960	-3,3	5 468	-7,5
762 004	Bad Driburg, Stadt	7 477	-9,7	290	-15,2	60 688	+3,3	671	-11,8
762 008	Beverungen, Stadt	2 750	-13,3	257	+79,7	6 449	-9,4	752	+103,8
762 012	Borgentreich, Stadt
762 016	Brakel, Stadt	540	-36,4	28	.	1 187	-20,7	84	-1,2
762 020	Höxter, Stadt	6 393	-30,8	560	+34,3	19 801	-16,0	1 358	+36,2
762 024	Marienmünster, Stadt
762 028	Nieheim, Stadt	1 533	-6,8	276	-36,8	4 643	-4,9	897	-42,3
762 032	Steinheim, Stadt	833	-3,5	36	-45,5	1 291	-9,8	57	-55,8
762 036	Warburg, Stadt	5 178	-7,0	381	-37,2	9 586	-0,5	722	-26,8
762 040	Willebadessen, Stadt	1 082	-18,2	235	-26,8	3 315	-7,5	917	-4,9
766 000	Kreis Lippe	39 000	-12,5	4 755	-9,0	147 890	-5,6	14 193	-5,6
766 004	Augustdorf
766 008	Bad Salzuffeln, Stadt	13 319	-4,7	2 186	-4,5	74 374	+2,6	4 872	-7,9
766 012	Barntrup, Stadt
766 016	Blomberg, Stadt	459	-5,9	72	-7,7	825	-1,7	149	-8,0
766 020	Detmold, Stadt	6 195	-9,0	390	-12,6	10 998	-10,7	827	-11,3
766 024	Dörentrup	1 250	-0,7	13	-18,8	2 875	-2,4	23	-63,5
766 028	Extertal	1 017	-5,3	125	+2,5	2 047	-17,3	283	-32,0
766 032	Horn-Bad Meinberg, Stadt	6 817	-20,0	624	-0,8	29 261	-16,5	2 328	-11,8

Anmerkungen Seite 9

Noch: 2.1 Kapazität und Leistung der Beherbergungsstätten nach Verwaltungsbezirken

September 2024

Amtliche Schlüsselnummer	Verwaltungsbezirk	Betriebe		Betten			Mittlere Aufenthaltsdauer ³⁾	
		geöffnete	Veränderung ¹⁾	angebotene	Veränderung ¹⁾	mittlere Auslastung ²⁾	aller Gäste	ausländischer Gäste
	Noch: Kreis Lippe							
766 036	Kalletal	10	–	200	–	19,3	2,7	2,8
766 040	Lage, Stadt	9	+12,5	166	+0,6	49,6	3,2	4,4
766 044	Lemgo, Stadt	7	–	270	–3,6	31,6	1,8	2,6
766 048	Leopoldshöhe	3	–	43	+7,5	34,5	2,3	2,4
766 052	Lügde, Stadt	8	–11,1	269	–3,6	41,9	3,1	3,7
766 056	Oerlinghausen, Stadt	4	–	162	–	27,0	2,5	1,9
766 060	Schieder-Schwalenberg, Stadt	9	–	249	+2,5	23,3	2,4	3,4
766 064	Schlangen	–	–	–	–	–	–	–
770 000	Kreis Minden-Lübbecke	98	–4,9	6 655	–1,2	61,4	4,1	2,0
770 004	Bad Oeynhausen, Stadt	24	–	3 422	–0,7	73,2	7,4	1,6
770 008	Espelkamp, Stadt	8	–	271	–1,8	38,3	2,0	2,3
770 012	Hille	4	–	123	–15,2	62,7	2,7	2,6
770 016	Hüllhorst	3	–	142	+23,5	.	.	.
770 020	Lübbecke, Stadt	3	–	95	–	.	.	.
770 024	Minden, Stadt	17	–5,6	699	–1,3	48,1	1,6	1,8
770 028	Petershagen, Stadt	12	–14,3	613	–4,1	48,6	3,8	2,6
770 032	Porta Westfalica, Stadt	7	–12,5	364	–1,1	46,5	1,9	2,0
770 036	Preußisch-Oldendorf, Stadt	11	–	643	+0,9	65,8	6,9	4,8
770 040	Rahden, Stadt	4	–	172	–	33,2	2,1	2,0
770 044	Stemwede	5	–16,7	111	–15,3	20,7	2,1	2,9
774 000	Kreis Paderborn	113	+20,2	6 411	+19,5	52,8	2,7	2,3
774 004	Altenbeken	1	–	20	–	.	.	.
774 008	Bad Lippspringe, Stadt	13	–	1 380	–0,1	79,1	5,6	2,1
774 012	Borchen	6	+20,0	206	+8,4	55,4	4,5	4,6
774 016	Büren, Stadt	10	–	483	+1,3	43,2	1,9	1,8
774 020	Delbrück, Stadt	6	–14,3	198	–18,5	46,1	1,7	1,6
774 024	Hövelhof	11	+22,2	305	+12,1	35,6	2,3	2,5
774 028	Lichtenau, Stadt	5	+150,0	126	+173,9	30,4	1,9	1,1
774 032	Paderborn, Stadt	44	+29,4	3 052	+37,2	45,4	2,0	2,3
774 036	Salzkotten, Stadt	5	+66,7	110	+29,4	.	.	.
774 040	Bad Wünnenberg, Stadt	12	+20,0	531	+24,4	59,9	5,1	2,1
700 000	Reg.-Bez. Detmold	669	+0,6	38 387	+1,8	52,7	3,0	2,4
	Kreisfreie Städte							
911 000	Bochum	39	+5,4	4 684	+12,0	50,7	1,8	1,8
913 000	Dortmund	75	+5,6	10 030	+3,5	46,4	1,6	1,6
914 000	Hagen	27	+3,8	1 714	+0,8	46,2	2,7	3,2
915 000	Hamm	19	–5,0	1 365	–0,1	46,1	1,6	1,5
916 000	Herne	10	–	714	–2,7	32,7	1,6	2,0
954 000	Ennepe-Ruhr-Kreis	61	–4,7	3 224	–2,2	51,1	2,6	1,9
954 004	Breckerfeld, Stadt	4	–	182	–	43,9	2,1	1,1
954 008	Ennepetal, Stadt	3	–25,0	245	–6,8	.	.	.
954 012	Gevelsberg, Stadt	5	–	162	–4,1	31,0	1,8	2,6
954 016	Hattingen, Stadt	20	–	1 127	+1,3	59,0	3,0	1,9
954 020	Herdecke, Stadt	5	–	376	–	53,2	2,1	2,0
954 024	Schwelm, Stadt	5	–	263	–	37,8	1,5	1,5
954 028	Sprockhövel, Stadt	6	–	319	–	49,4	2,3	1,9
954 032	Wetter (Ruhr), Stadt	5	–	123	–4,7	.	.	.
954 036	Witten, Stadt	8	–20,0	427	–11,8	37,6	1,7	1,9
958 000	Hochsauerlandkreis	411	–0,5	26 228	+4,2	42,2	2,9	3,6
958 004	Arnsberg, Stadt	22	–8,3	1 510	+0,3	41,8	2,5	2,6
958 008	Bestwig	14	+7,7	742	+5,0	42,1	2,4	3,1
958 012	Brilon, Stadt	33	–	1 426	+2,1	40,2	3,0	3,3
958 016	Eslohe (Sauerland)	24	+4,3	989	+16,8	52,9	4,0	2,6
958 020	Hallenberg, Stadt	11	+10,0	507	+2,8	40,9	2,3	2,9
958 024	Marsberg, Stadt	10	+11,1	249	+2,9	28,8	2,0	2,4
958 028	Medebach, Stadt	24	+14,3	3 774	–3,8	58,2	3,3	4,3
958 032	Meschede, Stadt	24	+4,3	1 167	+11,5	34,7	1,9	2,2
958 036	Olsberg, Stadt	37	–5,1	1 085	–5,8	33,9	2,2	2,8
958 040	Schmallenberg, Stadt	76	–1,3	4 103	–0,3	47,8	3,7	3,1
958 044	Sundern (Sauerland), Stadt	29	–	1 378	–2,5	54,7	2,2	2,7
958 048	Winterberg, Stadt	107	–4,5	9 298	+11,6	33,0	3,0	3,8

Anmerkungen Seite 9

Noch: 2.1 Kapazität und Leistung der Beherbergungsstätten nach Verwaltungsbezirken

September 2024

Amtliche Schlüsselnummer	Verwaltungsbezirk	Ankünfte				Übernachtungen			
		aller Gäste	Veränderung ¹⁾	ausländischer Gäste	Veränderung ¹⁾	aller Gäste	Veränderung ¹⁾	ausländischer Gäste	Veränderung ¹⁾
	Noch: Kreis Lippe								
766 036	Kalletal	3 806	-23,5	73	-25,5	10 407	-16,8	203	-37,5
766 040	Lage, Stadt	776	-5,3	62	+31,9	2 468	-1,1	270	+1,1
766 044	Lemgo, Stadt	1 405	-13,5	204	-1,4	2 560	-7,5	536	+11,2
766 048	Leopoldshöhe	191	-33,0	31	-57,5	445	-29,1	75	-44,0
766 052	Lügde, Stadt	1 131	-15,4	498	+23,9	3 549	+8,2	1 837	+8,9
766 056	Oerlinghausen, Stadt	534	-14,0	27	-86,2	1 310	-6,4	52	-85,2
766 060	Schieder-Schwalenberg, Stadt	1 388	-35,9	196	-44,3	3 298	-27,0	661	-46,8
766 064	Schlangen	-	-	-	-	-	-	-	-
770 000	Kreis Minden-Lübbecke	31 468	-10,6	2 473	-19,0	128 598	-4,8	5 045	-25,7
770 004	Bad Oeynhausen, Stadt	10 107	-9,3	702	-35,1	75 121	-	1 114	-41,0
770 008	Espelkamp, Stadt	1 554	-20,2	131	-15,5	3 099	-26,2	295	-51,0
770 012	Hille	858	-19,5	86	-37,7	2 314	-18,3	222	-43,5
770 016	Hüllhorst
770 020	Lübbecke, Stadt
770 024	Minden, Stadt	7 298	-19,4	619	-32,8	11 433	-18,9	1 116	-22,1
770 028	Petershagen, Stadt	2 796	+3,6	182	+65,5	10 540	-4,7	481	+60,3
770 032	Porta Westfalica, Stadt	3 693	-8,4	360	+15,8	6 952	-6,5	705	+21,1
770 036	Preußisch-Oldendorf, Stadt	1 829	-12,3	57	-17,4	12 687	-4,9	272	+0,7
770 040	Rahden, Stadt	803	-13,1	98	+38,0	1 714	-23,8	193	-33,0
770 044	Stemwede	898	+67,9	132	+45,1	1 849	+18,6	385	-48,0
774 000	Kreis Paderborn	38 575	+6,3	3 871	+31,0	104 903	+6,7	8 751	+20,7
774 004	Altenbeken
774 008	Bad Lippspringe, Stadt	5 868	-6,5	274	-20,3	32 949	+3,4	570	-36,7
774 012	Borchen	756	-7,9	28	x	3 425	-7,7	128	+212,2
774 016	Büren, Stadt	3 364	-0,3	270	+4,7	6 253	-8,6	487	-2,0
774 020	Delbrück, Stadt	1 623	-18,0	125	-25,6	2 739	-16,4	194	-47,0
774 024	Hövelhof	1 964	-14,2	223	+2,8	4 559	-2,9	568	+20,9
774 028	Lichtenau, Stadt	600	+149,0	45	+114,3	1 150	+95,2	51	-17,7
774 032	Paderborn, Stadt	22 012	+14,4	2 719	+52,2	43 155	+15,7	6 362	+43,6
774 036	Salzkotten, Stadt
774 040	Bad Wünnenberg, Stadt	1 947	+31,7	140	+17,6	9 856	+9,6	296	-23,1
700 000	Reg.-Bez. Detmold	212 910	-5,2	22 838	-2,9	648 829	-2,2	53 744	-6,7
	Kreisfreie Städte								
911 000	Bochum	40 177	+15,8	5 713	+33,3	72 246	+6,8	10 427	+26,4
913 000	Dortmund	87 223	+3,9	26 106	+30,1	142 796	+1,8	42 241	+24,3
914 000	Hagen	8 777	-26,7	876	-44,2	23 701	-16,0	2 828	-43,9
915 000	Hamm	11 554	-7,2	1 023	-11,7	18 542	-3,7	1 507	-14,8
916 000	Herne	4 504	-4,3	250	+13,1	6 998	-2,9	493	+4,9
954 000	Ennepe-Ruhr-Kreis	19 820	-6,3	1 499	-24,7	50 854	-2,8	2 850	-24,6
954 004	Breckerfeld, Stadt	1 111	-7,6	21	-12,5	2 327	-12,0	24	-40,0
954 008	Ennepetal, Stadt
954 012	Gevelsberg, Stadt	845	+2,2	63	-6,0	1 507	+12,9	166	+16,1
954 016	Hattingen, Stadt	7 025	-6,1	287	-37,7	21 405	-4,0	539	-48,0
954 020	Herdecke, Stadt	2 910	-10,2	242	-36,6	5 996	-2,4	494	-31,4
954 024	Schwelm, Stadt	2 011	-8,4	185	-38,3	2 984	+1,5	273	-31,1
954 028	Sprockhövel, Stadt	2 020	+27,3	362	+29,7	4 731	+56,7	690	+47,1
954 032	Wetter (Ruhr), Stadt
954 036	Witten, Stadt	2 826	-17,2	289	-28,1	4 818	-22,4	548	-28,8
958 000	Hochsauerlandkreis	116 539	-2,4	17 196	-1,1	342 233	-0,7	61 145	-1,2
958 004	Arnsberg, Stadt	7 609	-1,6	480	-6,6	18 942	+5,8	1 244	+5,2
958 008	Bestwig	3 986	+12,3	81	-35,2	9 744	+9,7	252	-43,4
958 012	Brilon, Stadt	6 698	-7,9	1 437	+4,3	20 073	-1,6	4 730	+4,2
958 016	Eslohe (Sauerland)	3 921	-0,2	217	+47,6	15 766	+17,3	565	+38,8
958 020	Hallenberg, Stadt	2 729	-1,7	603	+2,4	6 227	-5,6	1 755	-1,2
958 024	Marsberg, Stadt	1 031	-6,7	21	-22,2	2 088	+10,2	50	-12,3
958 028	Medebach, Stadt	20 879	+0,7	2 228	-14,1	68 426	-7,0	9 676	-12,6
958 032	Meschede, Stadt	6 880	-22,4	648	-27,8	13 377	-17,6	1 427	-29,8
958 036	Olsberg, Stadt	5 257	-8,3	555	+30,3	11 503	-12,6	1 575	+38,6
958 040	Schmallenberg, Stadt	15 538	-9,3	2 182	+0,1	58 263	-6,7	6 864	-6,3
958 044	Sundern (Sauerland), Stadt	10 596	-2,7	575	-21,3	23 725	-3,0	1 560	-36,0
958 048	Winterberg, Stadt	31 415	+5,8	8 169	+5,0	94 099	+9,9	31 447	+6,8

Anmerkungen Seite 9

Noch: 2.1 Kapazität und Leistung der Beherbergungsstätten nach Verwaltungsbezirken

September 2024

Amtliche Schlüsselnummer	Verwaltungsbezirk	Betriebe		Betten			Mittlere Aufenthaltsdauer ³⁾	
		geöffnete	Veränderung ¹⁾	angebotene	Veränderung ¹⁾	mittlere Auslastung ²⁾	aller Gäste	ausländischer Gäste
962 000	Märkischer Kreis	94	-1,1	3 448	+0,9	31,8	1,8	2,7
962 004	Altena, Stadt	8	-	297	-1,7	29,9	2,0	2,1
962 008	Balve, Stadt	10	-	348	-1,4	28,8	2,2	1,7
962 012	Halver, Stadt	2	-	36	-	.	.	.
962 016	Hemer, Stadt	8	-	147	-	14,1	2,0	4,9
962 020	Herscheid	2	-	38	-	.	.	.
962 024	Iserlohn, Stadt	12	-	648	-	36,3	1,6	2,1
962 028	Kierspe, Stadt	1	-50,0	20	-	.	.	.
962 032	Lüdenscheid, Stadt	12	-	630	+1,9	37,4	1,8	2,0
962 036	Meinerzhagen, Stadt	8	-	347	-0,6	29,9	1,6	1,5
962 040	Menden (Sauerland), Stadt	10	-	205	+5,7	23,2	1,5	1,7
962 044	Nachrodt-Wiblingwerde	3	-	210	-	37,3	1,7	1,7
962 048	Neuenrade, Stadt	7	-	169	+3,0	32,2	1,8	2,2
962 052	Plettenberg, Stadt	8	-	280	+6,1	32,8	2,9	12,0
962 056	Schalksmühle	-	-	-	-	-	-	-
962 060	Werdohl, Stadt	3	-	73	-	21,7	2,2	7,0
966 000	Kreis Olpe	101	-4,7	3 773	-3,7	40,9	2,3	2,8
966 004	Attendorn, Stadt	19	-5,0	932	-2,9	41,7	1,8	1,8
966 008	Drolshagen, Stadt	8	-11,1	138	-16,9	36,4	2,7	2,2
966 012	Finnentrop	9	-	176	-9,3	34,6	2,5	2,6
966 016	Kirchhundem	16	-11,1	342	-12,5	26,8	2,1	2,2
966 020	Lennebstadt, Stadt	31	-3,1	1 323	-1,4	48,0	2,9	4,3
966 024	Olpe, Stadt	14	-	638	-0,3	40,6	2,2	2,1
966 028	Wenden	4	-	224	-	26,5	2,1	3,0
970 000	Kreis Siegen-Wittgenstein	92	-1,1	4 880	-0,2	47,7	3,0	2,4
970 004	Bad Berleburg, Stadt	21	+5,0	1 083	-3,8	68,5	8,0	3,3
970 008	Burbach	8	-	667	+0,5	19,1	3,7	10,5
970 012	Erndtebrück	2	-	53	-1,9	.	.	.
970 016	Freudenberg, Stadt	4	-20,0	160	-6,4	38,7	1,8	2,0
970 020	Hilchenbach, Stadt	13	+8,3	609	+2,7	54,4	6,2	1,7
970 024	Kreuztal, Stadt	4	-	84	-	40,1	1,7	2,4
970 028	Bad Laasphe, Stadt	10	-	540	-1,1	49,7	2,5	3,0
970 032	Netphen, Stadt	7	-	291	+32,9	42,2	2,0	3,0
970 036	Neunkirchen	3	-	75	+2,7	.	.	.
970 040	Siegen, Stadt	12	-	938	-2,9	48,5	1,6	1,5
970 044	Wilnsdorf	8	-20,0	380	-3,6	39,8	2,0	1,9
974 000	Kreis Soest	144	-2,0	8 341	-1,3	55,4	3,4	2,3
974 004	Anröchte	2	-	39	-	.	.	.
974 008	Bad Sassendorf	23	-4,2	1 935	-0,2	77,8	5,9	2,4
974 012	Ense	1	-	12	-	.	.	.
974 016	Erwitte, Stadt	14	-12,5	861	-3,1	72,1	4,4	1,7
974 020	Geseke, Stadt	4	-	961	-0,3	13,7	1,6	1,7
974 024	Lippetal	3	-	35	-	27,2	2,5	1,3
974 028	Lippstadt, Stadt	22	-	1 115	-3,2	59,1	3,6	2,3
974 032	Möhnesee	22	+4,8	1 378	+0,6	53,7	2,8	2,4
974 036	Rüthen, Stadt	12	-	268	-0,4	35,8	2,0	1,9
974 040	Soest, Stadt	14	-	857	+0,4	46,5	1,7	1,8
974 044	Warstein, Stadt	16	-	472	-4,3	52,4	4,2	4,0
974 048	Welver	3	-	91	+26,4	14,1	1,9	18,0
974 052	Werl, Stadt	4	-20,0	190	-21,8	40,9	1,7	2,1
974 056	Wickede (Ruhr)	4	-	127	+3,3	83,1	6,9	3,1
978 000	Kreis Unna	55	-	3 074	-4,5	43,0	1,9	1,8
978 004	Bergkamen, Stadt	5	+25,0	84	+29,2	.	.	.
978 008	Bönen	-	-	-	-	-	-	-
978 012	Fröndenberg/Ruhr, Stadt	5	-	171	-	31,9	1,8	1,8
978 016	Holzwickede	1	-50,0	29	-85,1	.	.	.
978 020	Kamen, Stadt	5	-	577	-0,3	63,8	1,9	1,7
978 024	Lünen, Stadt	10	-	624	+3,3	38,7	1,6	1,2
978 028	Schwerte, Stadt	7	-12,5	391	-5,6	40,7	1,7	1,6
978 032	Selm, Stadt	5	-	431	-	25,5	3,5	2,5
978 036	Unna, Stadt	6	+20,0	326	+0,3	45,3	1,9	2,0
978 040	Werne, Stadt	11	-	441	+1,4	44,6	2,1	2,4
900 000	Reg.-Bez. Arnsberg	1 128	-0,8	71 475	+2,1	45,2	2,4	2,3
	Nordrhein-Westfalen	4 589	-1,4	333 519	+0,3	46,8	2,2	2,0

Anmerkungen Seite 9

Noch: 2.1 Kapazität und Leistung der Beherbergungsstätten nach Verwaltungsbezirken

September 2024

Amtliche Schlüsselnummer	Verwaltungsbezirk	Ankünfte				Übernachtungen			
		aller Gäste	Veränderung ¹⁾	ausländischer Gäste	Veränderung ¹⁾	aller Gäste	Veränderung ¹⁾	ausländischer Gäste	Veränderung ¹⁾
962 000	Märkischer Kreis	17 983	-7,0	1 439	-2,9	33 217	-7,7	3 955	+12,8
962 004	Altena, Stadt	1 357	-0,3	53	-26,4	2 706	-10,5	112	-55,6
962 008	Balve, Stadt	1 368	-27,7	88	-35,8	3 009	-21,5	153	-62,1
962 012	Halver, Stadt
962 016	Hemer, Stadt	432	+6,7	14	+27,3	856	+4,8	68	+112,5
962 020	Herscheid
962 024	Iserlohn, Stadt	4 253	-13,8	424	+9,6	7 009	-15,1	892	+4,7
962 028	Kierspe, Stadt
962 032	Lüdenscheid, Stadt	3 836	-0,3	495	+15,9	7 069	-0,1	1 005	+18,8
962 036	Meinerzhagen, Stadt	1 981	+25,9	82	+7,9	3 115	+4,7	120	-45,5
962 040	Menden (Sauerland), Stadt	879	-4,9	23	+4,5	1 348	-17,0	40	-24,5
962 044	Nachrodt-Wiblingwerde	1 343	+8,7	11	-56,0	2 347	+10,9	19	-63,5
962 048	Neuenrade, Stadt	891	-23,7	84	-36,4	1 633	-28,7	185	-26,3
962 052	Plettenberg, Stadt	1 032	-18,4	102	-12,8	2 948	+17,9	1 225	+319,5
962 056	Schalksmühle	-	-	-	-	-	-	-	-
962 060	Werdohl, Stadt	219	-12,4	2	-81,8	475	-0,8	14	-69,6
966 000	Kreis Olpe	25 533	-3,9	3 653	-3,5	57 902	-4,1	10 239	-4,4
966 004	Attendorf, Stadt	8 822	+19,3	1 169	+14,7	15 985	+11,6	2 061	-9,6
966 008	Drolshagen, Stadt	1 318	-42,3	109	-53,6	3 506	-26,4	240	-49,4
966 012	Finnentrop	920	-2,6	134	-5,0	2 269	+4,8	352	-13,9
966 016	Kirchhundem	1 304	-4,9	78	-19,6	2 752	-8,4	170	-35,1
966 020	Lennestadt, Stadt	6 486	-4,3	1 260	-8,8	19 036	-2,7	5 430	+1,7
966 024	Olpe, Stadt	5 827	-15,1	758	+4,4	12 573	-13,6	1 558	+1,7
966 028	Wenden	856	-9,3	145	-21,6	1 781	-10,9	428	+3,6
970 000	Kreis Siegen-Wittgenstein	23 158	-3,7	3 518	-9,0	70 088	-4,4	8 346	-19,5
970 004	Bad Berleburg, Stadt	2 783	-1,7	133	-16,4	22 244	-2,5	441	-20,0
970 008	Burbach	1 034	-14,0	84	-40,8	3 824	-11,8	883	-20,9
970 012	Erndtebrück
970 016	Freudenberg, Stadt	1 036	-13,2	166	-33,1	1 856	-11,1	335	-35,9
970 020	Hilchenbach, Stadt	1 656	-15,3	77	+8,5	10 238	-6,4	132	-35,3
970 024	Kreuztal, Stadt	583	+24,3	66	+22,2	1 010	+3,0	157	-7,1
970 028	Bad Laasphe, Stadt	3 295	-6,0	1 110	-16,7	8 123	-9,3	3 300	-27,0
970 032	Netphen, Stadt	1 845	+42,4	66	-59,0	3 621	+50,7	195	-65,8
970 036	Neunkirchen
970 040	Siegen, Stadt	8 274	-7,6	1 660	+6,9	13 648	-7,4	2 484	+5,0
970 044	Wilnsdorf	2 254	+0,5	94	-1,1	4 532	-7,6	175	-18,2
974 000	Kreis Soest	44 561	-8,2	2 578	-19,2	152 070	-3,8	5 848	-22,9
974 004	Anröchte
974 008	Bad Sassendorf	8 116	-17,9	208	-13,7	47 891	-4,4	500	-2,5
974 012	Ense
974 016	Erwitte, Stadt	4 442	-3,5	139	-20,6	19 430	-3,7	235	-54,3
974 020	Geseke, Stadt	2 462	-13,4	167	-43,6	3 947	-2,9	280	-28,8
974 024	Lippetal	337	-12,9	61	+8,9	859	-4,0	80	-54,8
974 028	Lippstadt, Stadt	6 273	-18,0	546	-38,4	22 470	-13,0	1 235	-41,6
974 032	Möhnesee	9 629	+8,6	291	+16,4	27 096	+8,8	701	+10,2
974 036	Rüthen, Stadt	1 955	-16,9	76	-24,8	3 891	-7,6	146	-32,4
974 040	Soest, Stadt	7 218	+3,0	607	-9,5	12 368	-	1 117	-17,3
974 044	Warstein, Stadt	1 807	-3,2	251	+2,4	7 638	-2,2	1 011	+9,1
974 048	Welver	197	+5,3	3	-25,0	384	-39,4	54	-63,5
974 052	Werl, Stadt	1 339	-34,5	173	+9,5	2 334	-29,9	356	-6,8
974 056	Wickede (Ruhr)	460	-8,7	7	-69,6	3 165	+2,0	22	-66,7
978 000	Kreis Unna	21 893	-1,1	2 083	-19,7	41 989	+4,1	3 753	-10,0
978 004	Bergkamen, Stadt
978 008	Bönen	-	-	-	-	-	-	-	-
978 012	Fröndenberg/Ruhr, Stadt	913	-14,7	84	-6,7	1 599	+1,8	153	+20,5
978 016	Holzwickede
978 020	Kamen, Stadt	5 777	+12,7	465	-16,4	11 050	+3,2	810	-1,2
978 024	Lünen, Stadt	4 584	+17,3	535	+30,2	7 236	+11,6	664	+25,3
978 028	Schwerte, Stadt	2 777	-	94	-23,0	4 769	-3,1	147	-8,7
978 032	Selm, Stadt	1 471	+3,4	60	+13,2	5 182	+64,6	148	-8,6
978 036	Unna, Stadt	2 364	+3,6	295	+32,9	4 435	+0,4	576	+20,5
978 040	Werne, Stadt	2 798	-4,7	416	+1,5	5 897	+3,7	1 007	+12,5
900 000	Reg.-Bez. Arnsberg	421 722	-1,7	65 934	+7,0	1012 636	-1,5	153 632	+1,4
	Nordrhein-Westfalen	2 289 336	-1,8	456 820	+3,8	4 933 346	-2,9	907 149	+0,2

Anmerkungen Seite 9

2.2 Kapazität und Leistung der Beherbergungsstätten nach Gemeindegruppen und Betriebsarten

September 2024

Gemeindegruppe Betriebsart	Betriebe		Betten			Mittlere Aufenthaltsdauer ³⁾	
	geöffnete	Veränderung ¹⁾	angebotene	Veränderung ¹⁾	mittlere Auslastung ²⁾	aller Gäste	ausländischer Gäste
Mineral-, Moor-, Sole- und Thermalbäder	261	-2,2	23 274	-0,8	65,4	4,1	1,8
Hotels	85	-2,3	7 403	+0,1	52,1	1,9	1,7
Gasthöfe	2	-	53	-	.	.	.
Pensionen	52	-3,7	1 520	-2,5	.	.	.
Hotels garnis	34	-5,6	2 629	-5,8	45,0	1,8	2,0
Erholungs-, Ferien-, Schulungsheime	10	-	1 451	-0,4	30,9	2,4	2,9
Ferienhäuser, -wohnungen, -zentren	15	-	354	+1,1	35,5	5,7	7,2
Hütten, Jugendherbergen u. Ä.	7	-	600	-0,2	54,1	2,1	2,4
Vorsorge- und Reha-Kliniken	45	-	9 264	+0,1	91,2	23,7	16,8
Campingplätze	11	-	.	.	.	2,2	1,8
Heilklimatische Kurorte	124	-3,9	10 864	+9,3	36,2	3,2	3,8
Hotels	39	-2,5	2 863	-5,3	43,6	2,3	3,1
Gasthöfe	12	-	330	-5,2	.	.	.
Pensionen	16	-15,8	395	-12,8	27,6	2,1	1,8
Hotels garnis	4	-20,0	278	-10,3	.	.	.
Erholungs-, Ferien-, Schulungsheime	13	-	947	-0,2	46,1	3,0	4,4
Ferienhäuser, -wohnungen, -zentren	27	-	5 004	+31,3	.	.	.
Hütten, Jugendherbergen u. Ä.	5	-	427	-0,5	.	.	.
Vorsorge- und Reha-Kliniken	3	-	620	-	99,7	27,2	-
Campingplätze	5	-
Kneippkurorte	142	-1,4	5 482	-1,2	41,8	2,4	3,0
Hotels	36	+2,9	2 038	+5,0	38,5	2,1	3,3
Gasthöfe	13	-13,3	218	-14,2	28,2	1,6	2,9
Pensionen	13	-7,1	218	-12,1	28,1	2,5	2,9
Hotels garnis	9	-	350	+0,3	57,0	1,8	2,1
Erholungs-, Ferien-, Schulungsheime	5	-	250	-	.	.	.
Ferienhäuser, -wohnungen, -zentren	39	+8,3	1 091	+4,0	23,7	2,8	3,2
Hütten, Jugendherbergen u. Ä.	11	-15,4	994	-7,2	54,2	2,0	2,1
Vorsorge- und Reha-Kliniken	2	-33,3	323	-15,9	.	.	.
Campingplätze	14	-	.	.	.	2,2	2,7
Kneippheilbäder	132	+1,5	7 408	+1,3	54,4	4,4	3,0
Hotels	44	+4,8	2 762	+4,3	53,3	2,7	3,0
Gasthöfe	20	-4,8	500	-6,2	28,9	2,5	2,9
Pensionen	15	-	270	-3,9	.	.	.
Hotels garnis	4	-	110	+2,8	.	.	.
Erholungs-, Ferien-, Schulungsheime	8	-	1 200	+3,0	.	.	.
Ferienhäuser, -wohnungen, -zentren	30	+3,4	1 001	+2,6	.	.	.
Hütten, Jugendherbergen u. Ä.	2	-	186	-	.	.	.
Vorsorge- und Reha-Kliniken	7	-	1 379	-2,7	.	.	.
Campingplätze	2	-
Heilbäder zusammen	659	-1,6	47 028	+1,7	54,2	3,7	2,5
Hotels	204	-	15 066	+0,4	48,9	2,1	2,3
Gasthöfe	47	-6,0	1 101	-7,3	29,2	2,4	2,9
Pensionen	96	-5,9	2 403	-5,4	43,3	3,5	2,9
Hotels garnis	51	-5,6	3 367	-5,3	44,2	1,9	2,0
Erholungs-, Ferien-, Schulungsheime	36	-	3 848	+0,7	44,7	3,6	3,4
Ferienhäuser, -wohnungen, -zentren	111	+3,7	7 450	+20,5	25,5	3,7	4,9
Hütten, Jugendherbergen u. Ä.	25	-7,4	2 207	-3,5	50,8	2,1	2,2
Vorsorge- und Reha-Kliniken	57	-1,7	11 586	-0,7	90,7	25,0	16,8
Campingplätze	32	-	.	.	.	2,1	2,3

Anmerkungen Seite 9

Noch: 2.2 Kapazität und Leistung der Beherbergungsstätten nach Gemeindegruppen und Betriebsarten

September 2024

Gemeindegruppe Betriebsart	Ankünfte				Übernachtungen			
	aller Gäste	Verände- rung ¹⁾	aus- ländischer Gäste	Verände- rung ¹⁾	aller Gäste	Verände- rung ¹⁾	aus- ländischer Gäste	Verände- rung ¹⁾
Mineral-, Moor-, Sole- und Thermalbäder	112 791	-8,8	21 261	-5,0	468 011	-2,6	39 075	-9,3
Hotels	60 435	-7,7	14 532	+2,2	115 376	-8,2	24 404	-3,5
Gasthöfe
Pensionen
Hotels garnis	19 367	-17,0	4 986	-21,3	35 504	-12,8	9 807	-16,8
Erholungs-, Ferien-, Schulungsheime	5 592	-25,4	293	+45,0	13 443	-20,5	838	+34,5
Ferienhäuser, -wohnungen, -zentren	661	-15,6	124	-12,7	3 772	-16,3	893	-7,9
Hütten, Jugendherbergen u. Ä.	4 554	+20,0	165	-35,8	9 741	+13,7	393	-50,2
Vorsorge- und Reha-Kliniken	10 703	+6,1	5	-28,6	253 564	+3,8	84	-61,1
Campingplätze	5 518	+0,1	765	+9,1	11 906	+4,6	1 383	+9,3
Heilklimatische Kurorte	37 160	+5,9	8 506	+3,4	120 206	+7,9	32 467	+4,7
Hotels	16 081	-1,0	4 555	+0,2	37 320	-2,9	14 018	-8,8
Gasthöfe
Pensionen	1 594	-10,5	239	-35,2	3 275	-8,2	437	-44,4
Hotels garnis
Erholungs-, Ferien-, Schulungsheime	4 343	+11,9	153	-14,5	13 088	+5,5	677	+8,1
Ferienhäuser, -wohnungen, -zentren
Hütten, Jugendherbergen u. Ä.
Vorsorge- und Reha-Kliniken	682	-0,3	-	-	18 544	+3,6	-	-
Campingplätze
Kneippkurorte	32 998	-8,8	4 093	-2,6	79 301	-6,8	12 256	-3,4
Hotels	11 032	-12,5	2 133	+0,6	23 415	-9,7	7 006	+3,2
Gasthöfe	1 110	-16,7	85	+7,6	1 779	-8,1	243	+41,3
Pensionen	741	-18,3	97	-22,4	1 838	-19,0	282	-18,7
Hotels garnis	3 246	-4,8	282	-19,0	5 985	+4,8	586	-15,8
Erholungs-, Ferien-, Schulungsheime
Ferienhäuser, -wohnungen, -zentren	2 740	-19,3	332	-40,0	7 751	-21,5	1 065	-46,3
Hütten, Jugendherbergen u. Ä.	8 008	+0,7	206	+174,7	16 151	-0,9	424	+315,7
Vorsorge- und Reha-Kliniken
Campingplätze	4 829	-13,1	938	+4,2	10 824	-7,6	2 570	-1,0
Kneippheilbäder	27 467	-3,0	3 879	-5,1	120 518	-3,5	11 494	-14,2
Hotels	16 152	+0,3	3 186	-5,3	44 165	+0,9	9 507	-15,8
Gasthöfe	1 678	-13,0	247	-15,7	4 138	-10,5	706	-17,8
Pensionen
Hotels garnis
Erholungs-, Ferien-, Schulungsheime
Ferienhäuser, -wohnungen, -zentren
Hütten, Jugendherbergen u. Ä.
Vorsorge- und Reha-Kliniken
Campingplätze
Heilbäder zusammen	210 416	-5,7	37 739	-3,0	788 036	-1,7	95 292	-4,9
Hotels	103 700	-6,1	24 406	+0,6	220 276	-5,8	54 935	-6,5
Gasthöfe	3 974	-11,6	424	-24,3	9 379	-5,6	1 226	-17,9
Pensionen	8 954	-14,1	889	-22,4	31 193	-12,8	2 537	-31,2
Hotels garnis	24 035	-17,3	5 427	-21,5	44 691	-12,7	10 712	-17,7
Erholungs-, Ferien-, Schulungsheime	14 357	-7,1	471	+22,3	51 633	-4,9	1 613	+28,5
Ferienhäuser, -wohnungen, -zentren	15 164	-1,8	3 858	+8,1	56 769	+0,8	19 041	+13,7
Hütten, Jugendherbergen u. Ä.	15 795	+19,4	375	+13,0	33 660	+20,6	840	-5,7
Vorsorge- und Reha-Kliniken	12 603	+4,8	5	-37,5	315 140	+2,7	84	-64,1
Campingplätze	11 834	-6,6	1 884	+8,3	25 295	-1,5	4 304	+4,4

Anmerkungen Seite 9

Noch: 2.2 Kapazität und Leistung der Beherbergungsstätten nach Gemeindegruppen und Betriebsarten

September 2024

Gemeindegruppe Betriebsart	Betriebe		Betten			Mittlere Aufenthaltsdauer ³⁾	
	geöffnete	Veränderung ¹⁾	angebotene	Veränderung ¹⁾	mittlere Auslastung ²⁾	aller Gäste	ausländischer Gäste
Luftkurorte	259	-2,6	10 814	-0,6	46,6	2,6	3,0
Hotels	75	-2,6	3 517	-1,7	48,0	2,2	2,6
Gasthöfe	21	-12,5	484	-11,7	28,8	1,7	1,6
Pensionen	34	-	661	-0,9	43,0	2,9	2,2
Hotels garnis	13	-	271	+5,9	.	.	.
Erholungs-, Ferien-, Schulungsheime	18	-10,0	1 505	+5,0	51,7	3,1	1,0
Ferienhäuser, -wohnungen, -zentren	54	+1,9	2 339	-	40,1	3,8	5,0
Hütten, Jugendherbergen u. Ä.	18	-5,3	1 364	-1,6	49,3	2,0	2,1
Vorsorge- und Reha-Kliniken	2	-	673	-	.	.	.
Campingplätze	24	-	.	.	.	2,2	2,1
Erholungsorte	322	-0,3	14 537	+0,5	43,6	2,3	2,8
Hotels	96	-4,0	4 660	-1,7	42,8	1,8	2,1
Gasthöfe	23	-4,2	396	-2,7	26,5	2,1	2,8
Pensionen	23	+4,5	515	+0,8	34,4	2,8	4,6
Hotels garnis	19	+11,8	744	+5,1	.	.	.
Erholungs-, Ferien-, Schulungsheime	39	-	2 662	+0,8	43,8	2,2	1,6
Ferienhäuser, -wohnungen, -zentren	55	+5,8	2 236	+3,3	32,2	3,8	5,5
Hütten, Jugendherbergen u. Ä.	22	-	2 778	+0,9	51,4	2,1	2,0
Vorsorge- und Reha-Kliniken	4	-	546	-	.	.	.
Campingplätze	41	-4,7	.	.	.	2,3	2,5
Sonstige Gemeinden	3 349	-1,4	261 140	+0,1	45,7	2,0	1,9
Hotels	1 424	-1,6	142 367	+0,2	43,7	1,6	1,8
Gasthöfe	176	-4,9	3 650	-2,2	28,8	2,0	2,4
Pensionen	136	-2,9	3 579	+1,6	38,8	2,9	4,9
Hotels garnis	796	-1,8	60 099	-0,6	45,0	1,7	1,9
Erholungs-, Ferien-, Schulungsheime	228	-2,1	25 337	-0,6	47,9	3,5	2,4
Ferienhäuser, -wohnungen, -zentren	205	+7,9	8 831	+1,7	49,3	3,5	4,8
Hütten, Jugendherbergen u. Ä.	131	+0,8	10 884	+2,5	47,5	2,2	2,2
Vorsorge- und Reha-Kliniken	45	-	6 393	+0,6	93,7	30,1	67,9
Campingplätze	208	-2,8	.	.	.	2,4	2,3
Nordrhein-Westfalen	4 589	-1,4	333 519	+0,3	46,8	2,2	2,0
Hotels	1 799	-1,6	165 610	+0,1	44,3	1,7	1,8
Gasthöfe	267	-5,7	5 631	-4,2	28,7	2,0	2,4
Pensionen	289	-3,0	7 158	-1,2	40,4	3,1	4,1
Hotels garnis	879	-1,8	64 481	-0,8	44,9	1,8	1,9
Erholungs-, Ferien-, Schulungsheime	321	-2,1	33 352	-0,1	47,4	3,4	2,4
Ferienhäuser, -wohnungen, -zentren	425	+5,7	20 856	+7,7	37,9	3,6	5,0
Hütten, Jugendherbergen u. Ä.	196	-1,0	17 233	+1,1	48,7	2,1	2,2
Vorsorge- und Reha-Kliniken	108	-0,9	19 198	-0,2	90,3	26,6	57,3
Campingplätze	305	-2,6	.	.	.	2,4	2,3

Anmerkungen Seite 9

Noch: 2.2 Kapazität und Leistung der Beherbergungsstätten nach Gemeindegruppen und Betriebsarten

September 2024

Gemeindegruppe Betriebsart	Ankünfte				Übernachtungen			
	aller Gäste	Verände- rung ¹⁾	aus- ländischer Gäste	Verände- rung ¹⁾	aller Gäste	Verände- rung ¹⁾	aus- ländischer Gäste	Verände- rung ¹⁾
Luftkurorte	62 138	-5,8	10 403	-6,2	163 699	-1,8	31 449	-6,2
Hotels	23 109	-8,6	5 092	-10,6	50 484	-3,0	13 129	-6,6
Gasthöfe	2 518	-25,1	260	-35,6	4 182	-29,1	415	-49,0
Pensionen	2 933	-8,6	242	-19,9	8 532	-10,4	532	-51,4
Hotels garnis
Erholungs-, Ferien-, Schulungsheime	7 623	+1,9	9	-55,0	23 355	+15,3	9	-65,4
Ferienhäuser, -wohnungen, -zentren	7 319	-0,6	2 622	+1,0	28 099	-0,9	13 116	-4,0
Hütten, Jugendherbergen u. Ä.	9 907	-2,7	319	+24,6	20 189	-7,0	679	+71,9
Vorsorge- und Reha-Kliniken
Campingplätze	5 951	-6,1	1 198	-7,1	12 943	-7,5	2 495	-5,9
Erholungsorte	99 246	-0,9	12 552	+0,4	224 792	-2,1	34 519	+10,8
Hotels	32 968	-4,4	6 352	+0,2	59 745	-7,0	13 590	-3,5
Gasthöfe	1 417	-10,7	157	-20,3	3 041	-13,8	432	-15,3
Pensionen	1 895	+6,3	111	-15,9	5 311	-4,4	507	-47,1
Hotels garnis
Erholungs-, Ferien-, Schulungsheime	16 145	-2,1	645	-53,5	34 965	-10,5	1 005	-53,0
Ferienhäuser, -wohnungen, -zentren	5 675	+26,8	2 011	+108,0	21 445	+35,9	11 127	+97,2
Hütten, Jugendherbergen u. Ä.	20 366	+6,9	252	+173,9	42 858	-0,6	498	+238,8
Vorsorge- und Reha-Kliniken
Campingplätze	15 341	-10,3	2 290	-15,1	35 286	-3,3	5 651	-8,0
Sonstige Gemeinden	1 917 536	-1,2	396 126	+4,9	3 756 819	-3,2	745 889	+0,7
Hotels	1 132 372	-0,2	264 131	+7,0	1 866 013	-3,0	464 025	+4,0
Gasthöfe	15 939	-8,1	1 684	-1,3	31 276	-11,6	4 095	-21,9
Pensionen	14 182	-6,6	1 953	+2,3	41 622	-3,3	9 561	-9,5
Hotels garnis	463 524	-4,0	106 407	-0,5	810 084	-5,4	202 138	-4,6
Erholungs-, Ferien-, Schulungsheime	102 507	+4,3	2 675	+37,8	362 807	-0,8	6 416	-18,0
Ferienhäuser, -wohnungen, -zentren	37 044	+4,0	5 657	+4,3	130 607	-2,1	27 368	-4,3
Hütten, Jugendherbergen u. Ä.	71 308	-1,9	4 237	-1,1	154 628	-1,8	9 480	+7,9
Vorsorge- und Reha-Kliniken	5 974	+1,6	19	+111,1	179 613	+2,0	1 291	+64,5
Campingplätze	74 686	-5,5	9 363	+10,0	180 169	-5,9	21 515	+4,4
Nordrhein-Westfalen	2 289 336	-1,8	456 820	+3,8	4 933 346	-2,9	907 149	+0,2
Hotels	1 292 149	-1,0	299 981	+6,0	2 196 518	-3,4	545 679	+2,3
Gasthöfe	23 848	-11,0	2 525	-12,0	47 878	-12,6	6 168	-23,5
Pensionen	27 964	-8,6	3 195	-8,4	86 658	-7,7	13 137	-19,4
Hotels garnis	494 769	-4,6	113 229	-1,6	867 234	-5,8	215 633	-5,1
Erholungs-, Ferien-, Schulungsheime	140 632	+2,1	3 800	+1,8	472 760	-1,4	9 043	-19,6
Ferienhäuser, -wohnungen, -zentren	65 202	+3,7	14 148	+12,7	236 920	+1,3	70 652	+9,3
Hütten, Jugendherbergen u. Ä.	117 376	+1,9	5 183	+4,4	251 335	+0,4	11 497	+12,5
Vorsorge- und Reha-Kliniken	19 584	+4,0	24	+41,2	520 350	+2,6	1 375	+34,9
Campingplätze	107 812	-6,4	14 735	+3,5	253 693	-5,2	33 965	+1,3

Anmerkungen Seite 9

2.3 Kapazität und Leistung der Beherbergungsstätten nach Reisegebieten und Betriebsarten

September 2024

Reisegebiet Betriebsart	Betriebe		Betten			Mittlere Aufenthaltsdauer ³⁾	
	geöffnete	Veränderung ¹⁾	angebotene	Veränderung ¹⁾	mittlere Auslastung ²⁾	aller Gäste	ausländischer Gäste
Eifel und Region Aachen	388	-1,0	19 907	-0,8	46,1	2,3	2,2
Hotels	109	-3,5	6 250	-1,2	48,2	1,7	1,7
Gasthöfe	13	-7,1	340	-7,9	31,1	1,8	1,8
Pensionen	19	-5,0	306	-3,8	.	.	.
Hotels garnis	61	-1,6	3 675	-2,5	43,3	1,8	1,8
Erholungs-, Ferien-, Schulungsheime	39	-2,5	2 863	+0,6	43,8	3,4	2,0
Ferienhäuser, -wohnungen, -zentren	69	+7,8	3 330	+2,7	.	.	.
Hütten, Jugendherbergen u. Ä.	31	-3,1	2 589	-2,0	49,7	2,2	2,0
Vorsorge- und Reha-Kliniken	5	-	554	+0,5	93,5	23,9	16,8
Campingplätze	42	-	.	.	.	2,1	1,9
Niederrhein	498	-3,1	28 809	-1,0	43,4	2,1	1,9
Hotels	198	-3,4	15 461	-2,3	38,7	1,6	1,7
Gasthöfe	32	-3,0	776	+2,0	.	.	.
Pensionen	24	+9,1	723	+11,4	43,3	2,2	1,6
Hotels garnis	90	-3,2	4 637	+0,6	39,0	1,9	2,2
Erholungs-, Ferien-, Schulungsheime	22	-4,3	2 616	-2,8	51,0	2,6	1,3
Ferienhäuser, -wohnungen, -zentren	43	-4,4	1 100	-4,5	39,0	3,8	5,3
Hütten, Jugendherbergen u. Ä.	24	+4,3	2 137	+3,0	47,6	1,9	2,1
Vorsorge- und Reha-Kliniken	8	-	1 359	+0,7	99,9	29,3	50,7
Campingplätze	57	-8,1
Münsterland	543	-1,5	27 909	+0,7	49,7	2,4	2,2
Hotels	249	-1,6	13 828	+1,6	45,2	1,8	2,1
Gasthöfe	37	-7,5	627	-10,3	24,1	1,8	2,1
Pensionen	33	-5,7	921	-4,4	.	.	.
Hotels garnis	55	+1,9	2 990	-0,8	49,5	1,8	1,8
Erholungs-, Ferien-, Schulungsheime	44	-2,2	6 142	-0,5	.	.	.
Ferienhäuser, -wohnungen, -zentren	53	+3,9	1 349	-0,5	.	.	.
Hütten, Jugendherbergen u. Ä.	17	-	1 413	+13,1	49,6	2,0	2,0
Vorsorge- und Reha-Kliniken	5	-	639	-0,8	91,9	24,4	-
Campingplätze	50	-2,0	.	.	.	2,6	2,7
Teutoburger Wald	669	+0,6	38 387	+1,8	52,7	3,0	2,4
Hotels	248	+0,4	15 377	+4,6	44,6	1,8	2,0
Gasthöfe	44	-8,3	852	-5,3	26,8	1,9	2,9
Pensionen	88	-4,3	2 355	-2,4	40,5	3,5	4,3
Hotels garnis	79	+5,3	4 248	+3,9	47,5	1,9	2,0
Erholungs-, Ferien-, Schulungsheime	42	-4,5	3 419	-4,4	35,5	2,3	2,5
Ferienhäuser, -wohnungen, -zentren	52	+20,9	1 434	+3,6	33,2	5,0	11,0
Hütten, Jugendherbergen u. Ä.	30	-	2 180	+0,9	41,2	2,1	4,8
Vorsorge- und Reha-Kliniken	38	-	8 522	+0,5	89,1	24,9	28,0
Campingplätze	48	-	.	.	.	2,4	3,0
Sauerland	750	-1,4	41 790	+2,0	43,9	2,9	3,3
Hotels	240	-2,0	14 259	-0,6	45,0	2,1	2,8
Gasthöfe	89	-2,2	2 035	-2,3	.	.	.
Pensionen	85	-2,3	1 925	-2,6	40,5	3,0	2,5
Hotels garnis	35	-7,9	1 565	-12,6	.	.	.
Erholungs-, Ferien-, Schulungsheime	49	-	4 551	+2,9	42,9	2,9	4,2
Ferienhäuser, -wohnungen, -zentren	147	+2,8	11 551	+10,9	.	.	.
Hütten, Jugendherbergen u. Ä.	40	-2,4	2 702	+1,0	.	.	.
Vorsorge- und Reha-Kliniken	20	-4,8	3 202	-1,5	86,2	25,5	-
Campingplätze	45	-2,2	.	.	.	2,4	2,7
Siegerland-Wittgenstein	92	-1,1	4 880	-0,2	47,7	3,0	2,4
Hotels	41	+2,5	2 198	+3,5	44,6	1,9	2,1
Gasthöfe	9	-18,2	163	-11,9	25,3	1,7	1,9
Pensionen	7	-	115	+1,8	29,9	3,9	6,1
Hotels garnis	10	+11,1	579	+2,7	.	.	.
Erholungs-, Ferien-, Schulungsheime	10	-9,1	801	-3,4	35,9	2,3	2,5
Ferienhäuser, -wohnungen, -zentren	8	-	137	-4,2	24,4	3,6	9,3
Hütten, Jugendherbergen u. Ä.	1	-	59	-10,6	.	.	.
Vorsorge- und Reha-Kliniken	4	-	828	-4,4	93,9	32,5	-
Campingplätze	2	-

Anmerkungen Seite 9

Noch: 2.3 Kapazität und Leistung der Beherbergungsstätten nach Reisegebieten und Betriebsarten

September 2024

Reisegebiet Betriebsart	Ankünfte				Übernachtungen			
	aller Gäste	Verände- rung ¹⁾	aus- ländischer Gäste	Verände- rung ¹⁾	aller Gäste	Verände- rung ¹⁾	aus- ländischer Gäste	Verände- rung ¹⁾
Eifel und Region Aachen	132 511	-5,5	32 780	-1,9	301 531	-3,9	72 543	+1,8
Hotels	51 591	-3,0	17 167	+2,5	89 617	-5,8	29 252	-0,5
Gasthöfe	1 705	-12,1	271	-15,8	3 145	-18,9	486	-23,3
Pensionen
Hotels garnis	26 017	-15,6	6 754	-16,1	47 524	-8,9	12 467	-13,1
Erholungs-, Ferien-, Schulungsheime	10 917	-4,4	283	-0,4	37 623	-7,0	565	+15,5
Ferienhäuser, -wohnungen, -zentren
Hütten, Jugendherbergen u. Ä.	17 323	+4,8	384	-37,7	38 594	+1,4	760	-45,6
Vorsorge- und Reha-Kliniken	651	+7,6	5	-16,7	15 533	+2,0	84	-59,6
Campingplätze	12 966	-14,5	2 895	-7,6	27 250	-13,9	5 594	-11,7
Niederrhein	199 812	-3,7	33 182	+5,6	419 980	-5,7	63 087	-5,3
Hotels	109 202	-4,8	22 935	+13,7	178 984	-11,7	39 106	-1,2
Gasthöfe
Pensionen	4 194	+3,7	243	-6,5	9 392	+3,6	380	-14,8
Hotels garnis	28 574	-3,6	4 997	-13,8	54 256	-8,7	11 079	-18,4
Erholungs-, Ferien-, Schulungsheime	15 437	-2,5	649	-48,7	40 003	-2,7	842	-51,3
Ferienhäuser, -wohnungen, -zentren	3 371	-5,7	526	-2,6	12 869	-15,3	2 763	-31,2
Hütten, Jugendherbergen u. Ä.	15 692	+0,4	487	+40,3	30 523	+0,8	1 016	+95,8
Vorsorge- und Reha-Kliniken	1 391	+0,4	16	+300,0	40 722	+6,7	811	+54,2
Campingplätze
Münsterland	191 150	-0,5	24 581	+29,7	467 319	-3,2	54 018	+13,7
Hotels	106 727	+1,2	16 262	+47,1	187 547	+0,2	33 787	+31,8
Gasthöfe	2 574	-5,2	296	-2,6	4 507	-29,3	622	-61,0
Pensionen
Hotels garnis	25 132	-10,6	3 638	+8,2	44 399	-10,3	6 691	-3,7
Erholungs-, Ferien-, Schulungsheime
Ferienhäuser, -wohnungen, -zentren
Hütten, Jugendherbergen u. Ä.	10 387	+11,0	409	+72,6	21 043	+8,3	826	+130,7
Vorsorge- und Reha-Kliniken	723	-	-	-	17 626	-0,1	-	-
Campingplätze	19 776	-4,5	2 548	-6,0	52 008	-8,5	6 884	-7,1
Teutoburger Wald	212 910	-5,2	22 838	-2,9	648 829	-2,2	53 744	-6,7
Hotels	111 051	-5,5	13 962	-1,6	205 100	-6,4	27 992	-9,2
Gasthöfe	3 515	-5,0	265	-8,0	6 720	-6,9	780	-21,2
Pensionen	8 137	-13,3	687	-12,4	28 579	-14,5	2 984	-38,2
Hotels garnis	32 144	-5,4	4 825	-16,6	60 572	-0,9	9 871	-13,7
Erholungs-, Ferien-, Schulungsheime	15 988	+3,8	300	+13,2	36 454	-4,2	754	-4,6
Ferienhäuser, -wohnungen, -zentren	2 828	+5,3	309	-11,7	14 263	+8,1	3 402	+1,6
Hütten, Jugendherbergen u. Ä.	12 583	-5,2	304	+34,5	26 919	-10,1	1 455	+39,6
Vorsorge- und Reha-Kliniken	9 157	+7,1	1	-	227 760	+5,6	28	+250,0
Campingplätze	17 507	-12,8	2 185	+33,2	42 462	-6,9	6 478	+50,3
Sauerland	204 616	-4,3	24 866	-3,8	585 422	-2,3	81 187	-3,0
Hotels	89 933	-6,6	15 046	-3,5	191 910	-4,4	42 350	-5,1
Gasthöfe
Pensionen	7 701	-6,7	629	-20,1	23 410	-5,0	1 589	-25,1
Hotels garnis
Erholungs-, Ferien-, Schulungsheime	19 893	-1,5	177	-8,8	58 574	+3,1	740	+12,6
Ferienhäuser, -wohnungen, -zentren
Hütten, Jugendherbergen u. Ä.
Vorsorge- und Reha-Kliniken	3 245	+1,9	-	-	82 818	-1,0	-	-100,0
Campingplätze	15 192	-4,6	1 344	-4,9	36 522	+4,3	3 638	-10,0
Siegerland-Wittgenstein	23 158	-3,7	3 518	-9,0	70 088	-4,4	8 346	-19,5
Hotels	15 809	-1,1	3 218	-7,8	29 419	-1,6	6 770	-17,5
Gasthöfe	686	-2,3	50	+4,2	1 196	-7,6	94	-14,5
Pensionen	264	+16,8	16	-30,4	1 032	-14,6	98	-77,0
Hotels garnis
Erholungs-, Ferien-, Schulungsheime	3 731	-6,5	4	-90,0	8 620	-1,0	10	-87,7
Ferienhäuser, -wohnungen, -zentren	281	-27,4	24	+33,3	1 002	-26,3	224	+133,3
Hütten, Jugendherbergen u. Ä.
Vorsorge- und Reha-Kliniken	718	-3,6	-	-100,0	23 331	-4,9	-	-100,0
Campingplätze

Anmerkungen Seite 9

Noch: 2.3 Kapazität und Leistung der Beherbergungsstätten nach Reisegebieten und Betriebsarten

September 2024

Reisegebiet Betriebsart	Betriebe		Betten			Mittlere Aufenthaltsdauer ³⁾	
	geöffnete	Veränderung ¹⁾	angebotene	Veränderung ¹⁾	mittlere Auslastung ²⁾	aller Gäste	ausländischer Gäste
Bergisches Land	165	-4,6	9 791	-2,1	45,3	2,5	2,1
Hotels	70	-5,4	3 720	-2,0	35,7	1,7	1,9
Gasthöfe	5	-	68	+7,9	.	.	.
Pensionen	6	-14,3	118	-12,6	43,3	3,5	7,2
Hotels garnis	18	-5,3	888	-3,0	40,2	2,0	2,1
Erholungs-, Ferien-, Schulungsheime	30	-3,2	2 583	+0,1	37,3	1,9	2,5
Ferienhäuser, -wohnungen, -zentren	4	-	103	-1,9	21,7	2,1	1,9
Hütten, Jugendherbergen u. Ä.	11	-8,3	979	-8,8	49,5	2,3	1,0
Vorsorge- und Reha-Kliniken	10	-	1 332	-	90,9	26,1	-
Campingplätze	11	-
Bonn und Rhein-Sieg-Kreis	213	-0,5	19 140	+1,4	47,1	2,0	2,1
Hotels	90	+2,3	10 443	+4,8	44,4	1,8	2,1
Gasthöfe	12	-	254	+1,6	.	.	.
Pensionen	5	-	129	+3,2	.	.	.
Hotels garnis	59	-3,3	4 504	-2,9	49,4	1,9	2,1
Erholungs-, Ferien-, Schulungsheime	24	-4,0	2 610	-2,0	47,6	2,1	1,6
Ferienhäuser, -wohnungen, -zentren	7	-	183	-13,7	.	.	.
Hütten, Jugendherbergen u. Ä.	5	-	709	-	.	.	.
Vorsorge- und Reha-Kliniken	3	-	308	-	.	.	.
Campingplätze	8	-	.	.	.	1,9	1,6
Köln und Rhein-Erft-Kreis	336	-1,8	45 465	+2,2	50,5	1,8	1,8
Hotels	143	-0,7	26 971	+1,6	48,0	1,6	1,8
Gasthöfe	6	-25,0	105	-28,6	.	.	.
Pensionen	6	-	183	-0,5	.	.	.
Hotels garnis	148	-1,3	14 111	+3,7	51,5	1,7	1,8
Erholungs-, Ferien-, Schulungsheime	11	-	1 985	+6,5	56,7	17,3	84,7
Ferienhäuser, -wohnungen, -zentren	7	-22,2	420	-8,3	.	.	.
Hütten, Jugendherbergen u. Ä.	4	-	1 251	-1,6	.	.	.
Vorsorge- und Reha-Kliniken	4	-	439	+2,8	90,3	46,1	x
Campingplätze	7	+16,7
Düsseldorf und Kreis Mettmann	296	-3,9	42 307	-3,8	44,0	1,6	1,7
Hotels	121	-4,7	28 431	-4,1	44,2	1,6	1,6
Gasthöfe	3	-25,0	73	-11,0	29,1	3,7	10,8
Pensionen	4	-	75	+23,0	25,2	1,4	1,6
Hotels garnis	149	-4,5	12 244	-4,1	43,3	1,7	1,9
Erholungs-, Ferien-, Schulungsheime	6	+20,0	466	+7,1	.	.	.
Ferienhäuser, -wohnungen, -zentren	5	+25,0	266	+34,3	.	.	.
Hütten, Jugendherbergen u. Ä.	5	-	752	-2,0	.	.	.
Vorsorge- und Reha-Kliniken	-	-	-	-	-	-	-
Campingplätze	3	-	.	.	.	2,3	1,7
Ruhrgebiet	569	-	49 595	+1,2	44,9	1,9	1,8
Hotels	253	-	26 104	+1,7	42,8	1,6	1,7
Gasthöfe	17	-	338	+0,3	33,8	1,9	1,9
Pensionen	12	-7,7	308	+1,0	38,2	2,7	5,6
Hotels garnis	157	-1,3	13 672	-0,6	41,3	1,7	1,8
Erholungs-, Ferien-, Schulungsheime	36	-	4 254	+0,5	47,5	3,3	2,5
Ferienhäuser, -wohnungen, -zentren	29	+20,8	951	+33,8	51,0	5,6	7,8
Hütten, Jugendherbergen u. Ä.	25	-3,8	2 279	-0,9	49,4	2,3	2,3
Vorsorge- und Reha-Kliniken	9	-	1 689	-1,3	94,5	32,1	-
Campingplätze	31	-3,1	.	.	.	1,9	1,7
Bergisches Städtedreieck	70	-2,8	5 539	-4,4	44,6	2,2	2,0
Hotels	37	-5,1	2 568	-10,1	45,6	1,7	1,9
Gasthöfe	-	-	-	-	-	-	-
Pensionen	-	-	-	-	-	-	-
Hotels garnis	18	-5,3	1 368	-8,2	37,8	1,9	2,0
Erholungs-, Ferien-, Schulungsheime	8	-	1 062	-	39,7	4,4	4,4
Ferienhäuser, -wohnungen, -zentren	1	x	32	x	.	.	.
Hütten, Jugendherbergen u. Ä.	3	+50,0	183	+221,1	34,0	2,1	1,0
Vorsorge- und Reha-Kliniken	2	-	326	-	.	.	.
Campingplätze	1	-50,0
Nordrhein-Westfalen	4 589	-1,4	333 519	+0,3	46,8	2,2	2,0
Hotels	1 799	-1,6	165 610	+0,1	44,3	1,7	1,8
Gasthöfe	267	-5,7	5 631	-4,2	28,7	2,0	2,4
Pensionen	289	-3,0	7 158	-1,2	40,4	3,1	4,1
Hotels garnis	879	-1,8	64 481	-0,8	44,9	1,8	1,9
Erholungs-, Ferien-, Schulungsheime	321	-2,1	33 352	-0,1	47,4	3,4	2,4
Ferienhäuser, -wohnungen, -zentren	425	+5,7	20 856	+7,7	37,9	3,6	5,0
Hütten, Jugendherbergen u. Ä.	196	-1,0	17 233	+1,1	48,7	2,1	2,2
Vorsorge- und Reha-Kliniken	108	-0,9	19 198	-0,2	90,3	26,6	57,3
Campingplätze	305	-2,6	.	.	.	2,4	2,3

Anmerkungen Seite 9

Noch: 2.3 Kapazität und Leistung der Beherbergungsstätten nach Reisegebieten und Betriebsarten

September 2024

Reisegebiet Betriebsart	Ankünfte				Übernachtungen			
	aller Gäste	Verände- rung ¹⁾	aus- ländischer Gäste	Verände- rung ¹⁾	aller Gäste	Verände- rung ¹⁾	aus- ländischer Gäste	Verände- rung ¹⁾
Bergisches Land	55 500	-3,9	6 130	+4,2	137 598	-4,6	12 838	+1,6
Hotels	24 061	-8,8	3 967	+4,4	39 822	-8,8	7 416	+8,7
Gasthöfe
Pensionen	435	-41,5	94	-15,3	1 532	-15,5	677	+23,8
Hotels garnis	5 384	+2,9	1 247	+13,9	10 708	-12,7	2 567	-6,2
Erholungs-, Ferien-, Schulungsheime	15 239	+10,6	659	-5,5	28 900	-3,6	1 648	-17,6
Ferienhäuser, -wohnungen, -zentren	316	-20,6	15	-44,4	670	-27,6	29	-70,7
Hütten, Jugendherbergen u. Ä.	6 324	-9,2	6	-81,3	14 547	-0,6	6	-90,5
Vorsorge- und Reha-Kliniken	1 390	+4,9	-	-	36 333	+3,9	207	+91,7
Campingplätze
Bonn und Rhein-Sieg-Kreis	141 361	-4,4	20 983	+2,2	275 949	-5,9	44 704	-4,7
Hotels	77 000	-3,5	12 471	+5,8	139 122	-4,4	26 699	+4,4
Gasthöfe
Pensionen
Hotels garnis	35 164	-8,0	6 470	-11,5	66 744	-13,2	13 515	-22,1
Erholungs-, Ferien-, Schulungsheime	17 915	-2,0	1 208	+146,0	37 249	-1,7	1 926	+62,4
Ferienhäuser, -wohnungen, -zentren
Hütten, Jugendherbergen u. Ä.
Vorsorge- und Reha-Kliniken
Campingplätze	2 781	-3,1	407	-3,1	5 403	-3,2	666	-16,4
Köln und Rhein-Erft-Kreis	391 928	-1,1	118 319	+7,8	706 472	+1,0	216 440	+10,0
Hotels	235 765	-2,3	76 237	+5,9	388 259	+1,1	133 437	+11,3
Gasthöfe
Pensionen
Hotels garnis	131 141	+2,8	37 728	+14,1	217 818	+7,1	68 964	+15,7
Erholungs-, Ferien-, Schulungsheime	1 949	-8,6	16	-81,6	33 766	-13,2	1 355	-60,1
Ferienhäuser, -wohnungen, -zentren
Hütten, Jugendherbergen u. Ä.
Vorsorge- und Reha-Kliniken	258	-6,5	2	-60,0	11 887	-2,6	245	+96,0
Campingplätze
Düsseldorf und Kreis Mettmann	344 825	+4,7	94 418	-4,4	561 285	-4,1	162 115	-10,5
Hotels	242 381	+7,2	69 124	-3,3	377 078	-0,9	113 291	-9,4
Gasthöfe	170	-11,0	19	x	637	-20,6	206	+5,1
Pensionen	407	+12,1	151	+54,1	567	+4,4	243	+16,3
Hotels garnis	91 772	-1,9	23 779	-8,9	158 892	-8,2	45 400	-12,8
Erholungs-, Ferien-, Schulungsheime
Ferienhäuser, -wohnungen, -zentren
Hütten, Jugendherbergen u. Ä.
Vorsorge- und Reha-Kliniken
Campingplätze	1 248	-5,6	93	-55,3	2 809	-65,9	154	-88,7
Ruhrgebiet	358 644	-0,7	69 019	+10,7	685 577	-2,3	125 980	+5,6
Hotels	207 971	+0,8	44 700	+14,8	334 523	-3,6	76 048	+8,9
Gasthöfe	1 834	+6,2	109	-19,9	3 426	+9,6	209	+3,5
Pensionen	1 315	-7,1	197	+1,5	3 529	-6,0	1 104	-5,4
Hotels garnis	100 814	-7,1	21 541	+0,5	169 061	-8,9	39 628	-4,7
Erholungs-, Ferien-, Schulungsheime	18 245	+9,4	120	-20,5	60 674	+10,5	299	-19,0
Ferienhäuser, -wohnungen, -zentren	2 581	+53,3	706	+105,8	14 547	+54,6	5 541	+46,1
Hütten, Jugendherbergen u. Ä.	14 755	-4,1	628	+23,1	33 286	-1,2	1 427	+12,3
Vorsorge- und Reha-Kliniken	1 493	+0,9	-	-	47 872	+0,2	-	-
Campingplätze	9 636	+22,1	1 018	+60,1	18 659	+15,1	1 724	+54,9
Bergisches Städtedreieck	32 921	-8,3	6 186	+8,5	73 296	-7,7	12 147	+2,2
Hotels	20 658	-5,5	4 892	+27,9	35 137	-7,8	9 531	+21,4
Gasthöfe
Pensionen
Hotels garnis	8 217	-18,1	1 237	-32,6	15 389	-22,3	2 443	-38,1
Erholungs-, Ferien-, Schulungsheime	2 656	-17,9	22	+29,4	11 605	+3,1	97	+288,0
Ferienhäuser, -wohnungen, -zentren
Hütten, Jugendherbergen u. Ä.	905	+236,4	12	x	1 867	+363,3	12	x
Vorsorge- und Reha-Kliniken
Campingplätze
Nordrhein-Westfalen	2 289 336	-1,8	456 820	+3,8	4 933 346	-2,9	907 149	+0,2
Hotels	1 292 149	-1,0	299 981	+6,0	2 196 518	-3,4	545 679	+2,3
Gasthöfe	23 848	-11,0	2 525	-12,0	47 878	-12,6	6 168	-23,5
Pensionen	27 964	-8,6	3 195	-8,4	86 658	-7,7	13 137	-19,4
Hotels garnis	494 769	-4,6	113 229	-1,6	867 234	-5,8	215 633	-5,1
Erholungs-, Ferien-, Schulungsheime	140 632	+2,1	3 800	+1,8	472 760	-1,4	9 043	-19,6
Ferienhäuser, -wohnungen, -zentren	65 202	+3,7	14 148	+12,7	236 920	+1,3	70 652	+9,3
Hütten, Jugendherbergen u. Ä.	117 376	+1,9	5 183	+4,4	251 335	+0,4	11 497	+12,5
Vorsorge- und Reha-Kliniken	19 584	+4,0	24	+41,2	520 350	+2,6	1 375	+34,9
Campingplätze	107 812	-6,4	14 735	+3,5	253 693	-5,2	33 965	+1,3

Anmerkungen Seite 9

2.4 Leistung der Beherbergungsstätten nach Reisegebieten und Herkunftsländern

September 2024

Reisegebiet Herkunftsland (ständiger Wohnsitz)	Ankünfte		Übernachtungen			Mittlere Aufenthalts- dauer ³⁾
	aller Gäste	Verän- derung ¹⁾	aller Gäste	Verän- derung ¹⁾	Anteil ²⁾	
Eifel und Region Aachen	132 511	-5,5	301 531	-3,9	100	2,3
Bundesrepublik Deutschland	99 731	-6,6	228 988	-5,6	75,9	2,3
Ausland	32 780	-1,9	72 543	+1,8	24,1	2,2
Europa	26 920	-0,4	61 482	+3,9	84,8	2,3
EU-Länder	24 906	-1,5	57 731	+3,7	79,6	2,3
Belgien	4 651	-6,0	9 171	-3,5	12,6	2,0
Bulgarien	130	+22,6	269	-9,7	0,4	2,1
Dänemark	390	+8,3	542	-3,4	0,7	1,4
Estland	19	+58,3	28	+21,7	-	1,5
Finnland	165	+20,4	240	+11,1	0,3	1,5
Frankreich	1 596	+5,1	2 802	+18,9	3,9	1,8
Griechenland	84	-27,6	182	-23,2	0,3	2,2
Republik Irland	149	+35,5	220	+4,3	0,3	1,5
Italien	767	+25,7	1 482	+18,4	2,0	1,9
Kroatien	75	+47,1	144	+35,8	0,2	1,9
Lettland	42	-17,6	49	-27,9	0,1	1,2
Litauen	39	-36,1	108	-28,0	0,1	2,8
Luxemburg	367	+7,9	642	+17,4	0,9	1,7
Malta	8	-42,9	24	+20,0	-	3,0
Niederlande	11 535	+0,1	33 510	+10,2	46,2	2,9
Österreich	561	-11,7	1 040	-16,9	1,4	1,9
Polen	580	-18,5	1 107	-21,7	1,5	1,9
Portugal	192	+25,5	274	-31,7	0,4	1,4
Rumänien	217	-25,4	366	-41,6	0,5	1,7
Schweden	305	-5,6	425	-9,4	0,6	1,4
Slowakische Republik	99	+35,6	163	-12,8	0,2	1,6
Slowenien	73	+55,3	158	+150,8	0,2	2,2
Spanien	583	-2,2	964	-14,8	1,3	1,7
Tschechische Republik	195	+0,5	347	+10,5	0,5	1,8
Ungarn	110	-36,0	216	-27,3	0,3	2,0
Vereinigtes Königreich	1 941	-7,2	3 165	-10,3	4,4	1,6
Zypern	33	+13,8	93	+116,3	0,1	2,8
Island	15	-	27	+3,8	-	1,8
Norwegen	109	-27,8	149	-51,9	0,2	1,4
Russland	47	-14,5	81	-38,6	0,1	1,7
Schweiz	874	-9,1	1 680	-0,5	2,3	1,9
Türkei	198	-24,1	490	-29,6	0,7	2,5
Ukraine	90	+21,6	223	+57,0	0,3	2,5
sonstige europäische Länder	681	+180,2	1 101	+125,2	1,5	1,6
Afrika	159	+8,2	342	+14,0	0,5	2,2
Republik Südafrika	33	-13,2	122	+93,7	0,2	3,7
sonstige afrikanische Länder	126	+15,6	220	-7,2	0,3	1,7
Asien	2 928	+3,7	5 449	-3,8	7,5	1,9
Arabische Golfstaaten	987	+0,1	1 730	-12,5	2,4	1,8
Volksrepublik China und Hongkong	533	+4,7	1 005	+10,9	1,4	1,9
Indien	296	+37,7	642	+8,3	0,9	2,2
Israel	207	+15,0	502	+45,9	0,7	2,4
Japan	379	+46,9	638	+34,3	0,9	1,7
Südkorea	113	-15,0	153	-39,8	0,2	1,4
Taiwan	102	+15,9	175	+10,8	0,2	1,7
sonstige asiatische Länder	311	-31,5	604	-36,8	0,8	1,9
Amerika	1 910	-10,5	3 452	-14,4	4,8	1,8
Kanada	205	+29,7	370	+5,4	0,5	1,8
USA	1 334	-18,3	2 270	-22,1	3,1	1,7
sonstige nordamerikanische Länder	6	+50,0	18	+157,1	-	3,0
Mittelamerika und Karibik	95	-12,0	195	-2,0	0,3	2,1
Brasilien	155	+19,2	324	-0,6	0,4	2,1
sonstige südamerikanische Länder	115	+12,7	275	+16,5	0,4	2,4
Australien	170	+15,6	302	+23,8	0,4	1,8
Neuseeland und Ozeanien	17	-15,0	56	+51,4	0,1	3,3
Ohne Angabe	676	-39,2	1 460	-19,9	2,0	2,2

1) Veränderung gegenüber dem Vorjahreszeitraum in % – 2) Bei Übernachtungen von Gästen aus der Bundesrepublik Deutschland und dem Ausland: Anteil an allen Übernachtungen im Bundesgebiet; sonst: Anteil an allen Übernachtungen am Ausland zusammen. – 3) mittlere Aufenthaltsdauer in Tagen = Übernachtungen/ Ankünfte

Noch: 2.4 Leistung der Beherbergungsstätten nach Reisegebieten und Herkunftsländern

September 2024

Reisegebiet Herkunftsland (ständiger Wohnsitz)	Ankünfte		Übernachtungen			Mittlere Aufenthalts- dauer ³⁾
	aller Gäste	Verän- derung ¹⁾	aller Gäste	Verän- derung ¹⁾	Anteil ²⁾	
Niederrhein	199 812	-3,7	419 980	-5,7	100	2,1
Bundesrepublik Deutschland	166 630	-5,4	356 893	-5,7	85,0	2,1
Ausland	33 182	+5,6	63 087	-5,3	15,0	1,9
Europa	23 573	-8,6	45 698	-15,0	72,4	1,9
EU-Länder	20 655	-10,8	40 016	-17,4	63,4	1,9
Belgien	1 712	-19,0	2 702	-20,3	4,3	1,6
Bulgarien	174	+12,3	699	+96,9	1,1	4,0
Dänemark	441	-6,2	608	-25,3	1,0	1,4
Estland	132	+371,4	513	x	0,8	3,9
Finnland	146	-18,0	234	-25,0	0,4	1,6
Frankreich	1 169	-0,9	2 046	+2,3	3,2	1,8
Griechenland	88	+1,1	194	+6,6	0,3	2,2
Republik Irland	105	+43,8	152	-26,9	0,2	1,4
Italien	840	-8,4	1 930	+0,6	3,1	2,3
Kroatien	153	+21,4	537	-59,2	0,9	3,5
Lettland	43	-15,7	85	-59,3	0,1	2,0
Litauen	52	-42,2	71	-73,3	0,1	1,4
Luxemburg	234	-5,6	354	-1,1	0,6	1,5
Malta	3	-	6	-	-	2,0
Niederlande	9 928	-0,3	17 200	+2,6	27,3	1,7
Österreich	873	-20,9	2 172	-11,5	3,4	2,5
Polen	1 181	-8,4	3 296	-48,5	5,2	2,8
Portugal	144	-3,4	297	-40,6	0,5	2,1
Rumänien	349	+39,0	1 207	+27,7	1,9	3,5
Schweden	310	-1,3	435	-15,5	0,7	1,4
Slowakische Republik	108	-87,1	466	-82,2	0,7	4,3
Slowenien	60	-43,4	259	-54,7	0,4	4,3
Spanien	526	-18,3	918	-33,2	1,5	1,7
Tschechische Republik	283	-13,2	682	-12,9	1,1	2,4
Ungarn	155	-4,3	249	-46,6	0,4	1,6
Vereinigtes Königreich	1 440	-37,2	2 698	-25,6	4,3	1,9
Zypern	6	-25,0	6	-85,0	-	1,0
Island	4	-75,0	8	-77,1	-	2,0
Norwegen	110	-49,8	197	-44,4	0,3	1,8
Russland	51	+21,4	90	-40,4	0,1	1,8
Schweiz	1 160	+5,4	2 340	+0,6	3,7	2,0
Türkei	500	-8,3	1 119	+11,6	1,8	2,2
Ukraine	141	+56,7	244	+46,1	0,4	1,7
sonstige europäische Länder	952	+52,8	1 684	+34,2	2,7	1,8
Afrika	146	-23,2	364	-6,7	0,6	2,5
Republik Südafrika	27	+22,7	35	-20,5	0,1	1,3
sonstige afrikanische Länder	119	-29,2	329	-4,9	0,5	2,8
Asien	1 025	-14,6	2 944	-14,8	4,7	2,9
Arabische Golfstaaten	101	-34,8	716	-14,1	1,1	7,1
Volksrepublik China und Hongkong	352	-27,6	893	-22,6	1,4	2,5
Indien	102	-15,7	344	-25,7	0,5	3,4
Israel	61	+56,4	155	+55,0	0,2	2,5
Japan	65	-8,5	143	-23,9	0,2	2,2
Südkorea	55	+10,0	107	-17,7	0,2	1,9
Taiwan	45	+60,7	67	-28,7	0,1	1,5
sonstige asiatische Länder	244	-2,4	519	+5,3	0,8	2,1
Amerika	1 391	+13,8	2 607	-13,2	4,1	1,9
Kanada	68	-21,8	221	-17,5	0,4	3,3
USA	1 167	+27,7	2 055	+0,8	3,3	1,8
sonstige nordamerikanische Länder	-	-	-	-	-	-
Mittelamerika und Karibik	62	-26,2	103	-56,4	0,2	1,7
Brasilien	57	-8,1	110	-57,2	0,2	1,9
sonstige südamerikanische Länder	37	-44,8	118	-31,4	0,2	3,2
Australien	134	+81,1	211	+17,9	0,3	1,6
Neuseeland und Ozeanien	61	+117,9	118	+181,0	0,2	1,9
Ohne Angabe	6 852	+134,3	11 145	+91,9	17,7	1,6

Anmerkungen Seite 31

Noch: 2.4 Leistung der Beherbergungsstätten nach Reisegebieten und Herkunftsländern

September 2024

Reisegebiet Herkunftsland (ständiger Wohnsitz)	Ankünfte		Übernachtungen			Mittlere Aufenthalts- dauer ³⁾
	aller Gäste	Verän- derung ¹⁾	aller Gäste	Verän- derung ¹⁾	Anteil ²⁾	
Münsterland	191 150	-0,5	467 319	-3,2	100	2,4
Bundesrepublik Deutschland	166 569	-3,8	413 301	-5,0	88,4	2,5
Ausland	24 581	+29,7	54 018	+13,7	11,6	2,2
Europa	19 179	+19,2	42 746	+5,4	79,1	2,2
EU-Länder	17 508	+23,4	39 017	+8,0	72,2	2,2
Belgien	1 002	+31,3	2 023	+51,5	3,7	2,0
Bulgarien	489	x	549	-4,7	1,0	1,1
Dänemark	752	-21,3	1 148	-27,0	2,1	1,5
Estland	28	+64,7	40	+53,8	0,1	1,4
Finnland	135	+46,7	236	+54,2	0,4	1,7
Frankreich	724	+14,2	1 348	+6,5	2,5	1,9
Griechenland	50	+8,7	180	+20,0	0,3	3,6
Republik Irland	64	-8,6	148	-73,6	0,3	2,3
Italien	475	-5,2	1 171	+1,0	2,2	2,5
Kroatien	41	-38,8	207	-58,7	0,4	5,0
Lettland	46	+48,4	90	-38,8	0,2	2,0
Litauen	91	-37,2	163	-90,8	0,3	1,8
Luxemburg	147	-3,9	251	+2,9	0,5	1,7
Malta	6	x	11	x	-	1,8
Niederlande	9 323	+40,1	19 297	+38,1	35,7	2,1
Österreich	554	+8,8	1 060	-8,8	2,0	1,9
Polen	857	+5,5	4 085	-12,7	7,6	4,8
Portugal	65	-39,3	259	-40,3	0,5	4,0
Rumänien	237	+20,3	1 499	+62,1	2,8	6,3
Schweden	799	+24,6	1 102	+34,4	2,0	1,4
Slowakische Republik	70	-7,9	248	-36,6	0,5	3,5
Slowenien	84	+42,4	592	+67,2	1,1	7,0
Spanien	290	-19,7	730	-42,1	1,4	2,5
Tschechische Republik	204	-1,4	556	+21,7	1,0	2,7
Ungarn	77	-30,0	286	+5,9	0,5	3,7
Vereinigtes Königreich	896	-1,8	1 734	-9,6	3,2	1,9
Zypern	2	-50,0	4	-76,5	-	2,0
Island	22	+214,3	41	+115,8	0,1	1,9
Norwegen	236	-16,3	400	+0,8	0,7	1,7
Russland	21	-30,0	128	-24,7	0,2	6,1
Schweiz	832	-10,5	1 715	-0,8	3,2	2,1
Türkei	93	-8,8	210	-26,1	0,4	2,3
Ukraine	83	-9,8	189	-35,9	0,3	2,3
sonstige europäische Länder	384	-17,2	1 046	-31,6	1,9	2,7
Afrika	77	-2,5	190	-3,1	0,4	2,5
Republik Südafrika	15	+7,1	42	+121,1	0,1	2,8
sonstige afrikanische Länder	62	-4,6	148	-16,4	0,3	2,4
Asien	695	+21,5	2 127	+46,1	3,9	3,1
Arabische Golfstaaten	64	+45,5	270	+75,3	0,5	4,2
Volksrepublik China und Hongkong	223	+41,1	599	+74,1	1,1	2,7
Indien	53	+3,9	181	-18,1	0,3	3,4
Israel	49	+6,5	116	+1,8	0,2	2,4
Japan	110	+35,8	314	+50,2	0,6	2,9
Südkorea	27	-15,6	76	+2,7	0,1	2,8
Taiwan	14	-30,0	30	-30,2	0,1	2,1
sonstige asiatische Länder	155	+10,7	541	+82,2	1,0	3,5
Amerika	1 356	+46,3	2 887	+20,3	5,3	2,1
Kanada	75	-11,8	174	-23,3	0,3	2,3
USA	1 092	+64,5	2 238	+30,4	4,1	2,0
sonstige nordamerikanische Länder	5	-16,7	13	-43,5	-	2,6
Mittelamerika und Karibik	47	+67,9	93	+34,8	0,2	2,0
Brasilien	83	+6,4	231	+22,9	0,4	2,8
sonstige südamerikanische Länder	54	-18,2	138	-21,6	0,3	2,6
Australien	119	+50,6	280	+45,1	0,5	2,4
Neuseeland und Ozeanien	26	+13,0	46	-49,5	0,1	1,8
Ohne Angabe	3 129	+164,7	5 742	+117,2	10,6	1,8

Anmerkungen Seite 31

Noch: 2.4 Leistung der Beherbergungsstätten nach Reisegebieten und Herkunftsländern

September 2024

Reisegebiet Herkunftsland (ständiger Wohnsitz)	Ankünfte		Übernachtungen			Mittlere Aufenthalts- dauer ³⁾
	aller Gäste	Verän- derung ¹⁾	aller Gäste	Verän- derung ¹⁾	Anteil ²⁾	
Teutoburger Wald	212 910	-5,2	648 829	-2,2	100	3,0
Bundesrepublik Deutschland	190 072	-5,4	595 085	-1,8	91,7	3,1
Ausland	22 838	-2,9	53 744	-6,7	8,3	2,4
Europa	19 451	-3,0	46 276	-6,7	86,1	2,4
EU-Länder	17 041	-5,7	40 978	-6,7	76,2	2,4
Belgien	1 240	+5,6	2 050	-12,3	3,8	1,7
Bulgarien	64	-31,2	119	-55,9	0,2	1,9
Dänemark	844	-29,9	1 865	-19,4	3,5	2,2
Estland	27	-42,6	41	-63,7	0,1	1,5
Finnland	133	-11,9	258	-5,5	0,5	1,9
Frankreich	1 772	+0,8	3 198	-2,7	6,0	1,8
Griechenland	63	-14,9	194	+48,1	0,4	3,1
Republik Irland	78	-21,2	101	-59,6	0,2	1,3
Italien	769	-17,7	1 645	-21,1	3,1	2,1
Kroatien	139	+5,3	370	-36,2	0,7	2,7
Lettland	61	-7,6	219	+65,9	0,4	3,6
Litauen	73	-39,2	892	+63,4	1,7	12,2
Luxemburg	115	+35,3	172	+12,4	0,3	1,5
Malta	10	-16,7	18	-30,8	-	1,8
Niederlande	5 626	-	14 108	+8,2	26,3	2,5
Österreich	1 008	-0,6	2 526	+0,3	4,7	2,5
Polen	1 637	-8,0	5 466	-21,6	10,2	3,3
Portugal	100	-30,6	183	-52,8	0,3	1,8
Rumänien	214	-32,7	642	-44,7	1,2	3,0
Schweden	532	+24,3	931	+17,7	1,7	1,8
Slowakische Republik	123	+5,1	401	-29,8	0,7	3,3
Slowenien	97	-7,6	227	-49,2	0,4	2,3
Spanien	649	-12,8	1 574	+18,5	2,9	2,4
Tschechische Republik	369	-5,1	817	-17,8	1,5	2,2
Ungarn	291	+74,3	866	+53,0	1,6	3,0
Vereinigtes Königreich	1 004	-21,5	2 086	-20,1	3,9	2,1
Zypern	3	-40,0	9	-52,6	-	3,0
Island	13	x	18	x	-	1,4
Norwegen	103	-5,5	182	+10,3	0,3	1,8
Russland	26	-50,9	58	-56,4	0,1	2,2
Schweiz	968	+14,4	1 881	+5,3	3,5	1,9
Türkei	175	-28,0	536	-50,1	1,0	3,1
Ukraine	137	+28,0	288	-33,3	0,5	2,1
sonstige europäische Länder	988	+56,6	2 335	+12,2	4,3	2,4
Afrika	83	+2,5	542	+22,6	1,0	6,5
Republik Südafrika	26	+62,5	81	+138,2	0,2	3,1
sonstige afrikanische Länder	57	-12,3	461	+13,0	0,9	8,1
Asien	1 009	-25,1	2 688	-15,3	5,0	2,7
Arabische Golfstaaten	132	+17,9	302	+65,9	0,6	2,3
Volksrepublik China und Hongkong	301	-27,5	691	-3,8	1,3	2,3
Indien	109	+19,8	310	-21,7	0,6	2,8
Israel	22	-56,0	50	-44,4	0,1	2,3
Japan	127	-45,0	238	-53,7	0,4	1,9
Südkorea	57	-38,0	82	-58,2	0,2	1,4
Taiwan	30	-11,8	67	-11,8	0,1	2,2
sonstige asiatische Länder	231	-28,3	948	-5,3	1,8	4,1
Amerika	939	+6,0	2 155	+1,4	4,0	2,3
Kanada	71	-13,4	130	-26,6	0,2	1,8
USA	610	-2,9	1 508	+4,5	2,8	2,5
sonstige nordamerikanische Länder	5	+150,0	11	+450,0	-	2,2
Mittelamerika und Karibik	55	-16,7	133	-40,4	0,2	2,4
Brasilien	158	+143,1	275	+143,4	0,5	1,7
sonstige südamerikanische Länder	40	-7,0	98	-41,7	0,2	2,5
Australien	60	-21,1	159	-10,2	0,3	2,7
Neuseeland und Ozeanien	21	-	43	+10,3	0,1	2,0
Ohne Angabe	1 275	+19,8	1 881	-8,5	3,5	1,5

Anmerkungen Seite 31

Noch: 2.4 Leistung der Beherbergungsstätten nach Reisegebieten und Herkunftsländern

September 2024

Reisegebiet Herkunftsland (ständiger Wohnsitz)	Ankünfte		Übernachtungen			Mittlere Aufenthalts- dauer ³⁾
	aller Gäste	Verän- derung ¹⁾	aller Gäste	Verän- derung ¹⁾	Anteil ²⁾	
Sauerland	204 616	-4,3	585 422	-2,3	100	2,9
Bundesrepublik Deutschland	179 750	-4,4	504 235	-2,2	86,1	2,8
Ausland	24 866	-3,8	81 187	-3,0	13,9	3,3
Europa	22 945	-4,2	76 970	-3,1	94,8	3,4
EU-Länder	22 058	-4,4	74 588	-3,7	91,9	3,4
Belgien	1 996	+9,3	6 571	+19,5	8,1	3,3
Bulgarien	47	+42,4	200	-8,3	0,2	4,3
Dänemark	379	+3,8	1 003	+29,8	1,2	2,6
Estland	15	-21,1	53	+120,8	0,1	3,5
Finnland	32	-56,2	57	-54,0	0,1	1,8
Frankreich	485	-5,5	895	-5,9	1,1	1,8
Griechenland	26	-13,3	64	+36,2	0,1	2,5
Republik Irland	14	-65,0	27	-78,2	-	1,9
Italien	272	-18,3	626	-19,7	0,8	2,3
Kroatien	27	-57,8	77	-70,2	0,1	2,9
Lettland	4	-71,4	4	-93,0	-	1,0
Litauen	37	-24,5	249	-57,1	0,3	6,7
Luxemburg	73	-13,1	224	-12,2	0,3	3,1
Malta	-	-	-	-	-	-
Niederlande	16 328	-2,6	58 735	-2,0	72,3	3,6
Österreich	469	-18,4	1 021	-21,5	1,3	2,2
Polen	483	-27,8	1 814	-27,3	2,2	3,8
Portugal	78	+34,5	209	+33,1	0,3	2,7
Rumänien	57	-38,7	305	-12,1	0,4	5,4
Schweden	221	+5,7	361	+0,6	0,4	1,6
Slowakische Republik	62	+26,5	151	-7,9	0,2	2,4
Slowenien	26	-46,9	61	-62,8	0,1	2,3
Spanien	178	-9,2	413	+8,4	0,5	2,3
Tschechische Republik	191	-28,7	501	-42,9	0,6	2,6
Ungarn	53	-36,9	90	-70,8	0,1	1,7
Vereinigtes Königreich	505	-17,5	877	-30,1	1,1	1,7
Zypern	-	-	-	-	-	-
Island	2	-71,4	2	-94,9	-	1,0
Norwegen	65	+32,7	136	+49,5	0,2	2,1
Russland	6	-53,8	18	-25,0	-	3,0
Schweiz	512	+11,5	1 174	+20,3	1,4	2,3
Türkei	76	-17,4	375	+41,0	0,5	4,9
Ukraine	22	-54,2	31	-75,0	-	1,4
sonstige europäische Länder	204	-7,7	646	+45,2	0,8	3,2
Afrika	42	+31,3	111	+60,9	0,1	2,6
Republik Südafrika	15	+66,7	57	+137,5	0,1	3,8
sonstige afrikanische Länder	27	+17,4	54	+20,0	0,1	2,0
Asien	522	+26,7	1 368	+27,3	1,7	2,6
Arabische Golfstaaten	23	-14,8	56	-11,1	0,1	2,4
Volksrepublik China und Hongkong	273	+56,0	755	+51,3	0,9	2,8
Indien	44	-18,5	212	+17,8	0,3	4,8
Israel	14	+16,7	30	+36,4	-	2,1
Japan	43	-2,3	77	-28,7	0,1	1,8
Südkorea	18	-30,8	31	-24,4	-	1,7
Taiwan	27	+42,1	47	+38,2	0,1	1,7
sonstige asiatische Länder	80	+45,5	160	+25,0	0,2	2,0
Amerika	437	+4,3	996	-15,4	1,2	2,3
Kanada	56	+51,4	114	+9,6	0,1	2,0
USA	327	+24,8	734	+4,6	0,9	2,2
sonstige nordamerikanische Länder	3	x	15	x	-	5,0
Mittelamerika und Karibik	15	-69,4	56	-62,4	0,1	3,7
Brasilien	20	+11,1	39	-68,8	-	2,0
sonstige südamerikanische Länder	16	-69,8	38	-61,2	-	2,4
Australien	29	-23,7	47	-48,4	0,1	1,6
Neuseeland und Ozeanien	9	-75,0	25	-34,2	-	2,8
Ohne Angabe	882	-7,4	1 670	-6,4	2,1	1,9

Anmerkungen Seite 31

Noch: 2.4 Leistung der Beherbergungsstätten nach Reisegebieten und Herkunftsländern

September 2024

Reisegebiet Herkunftsland (ständiger Wohnsitz)	Ankünfte		Übernachtungen			Mittlere Aufenthalts- dauer ³⁾
	aller Gäste	Verän- derung ¹⁾	aller Gäste	Verän- derung ¹⁾	Anteil ²⁾	
Siegerland-Wittgenstein	23 158	-3,7	70 088	-4,4	100	3,0
Bundesrepublik Deutschland	19 640	-2,7	61 742	-1,9	88,1	3,1
Ausland	3 518	-9,0	8 346	-19,5	11,9	2,4
Europa	2 911	-1,8	7 277	-16,0	87,2	2,5
EU-Länder	2 668	-1,4	6 789	-18,0	81,3	2,5
Belgien	246	+70,8	554	+39,9	6,6	2,3
Bulgarien	4	-50,0	7	-50,0	0,1	1,8
Dänemark	45	+150,0	72	+118,2	0,9	1,6
Estland	4	-	6	-83,3	0,1	1,5
Finnland	15	+150,0	18	+100,0	0,2	1,2
Frankreich	166	+53,7	254	+28,9	3,0	1,5
Griechenland	7	-22,2	12	-	0,1	1,7
Republik Irland	16	-30,4	30	+3,4	0,4	1,9
Italien	90	-48,9	146	-61,6	1,7	1,6
Kroatien	15	+50,0	24	-40,0	0,3	1,6
Lettland	3	+50,0	32	x	0,4	10,7
Litauen	10	+150,0	16	-94,2	0,2	1,6
Luxemburg	12	-	16	-11,1	0,2	1,3
Malta	12	x	35	x	0,4	2,9
Niederlande	1 348	-1,5	3 668	-15,8	43,9	2,7
Österreich	157	+4,0	277	+5,3	3,3	1,8
Polen	110	-23,1	910	-19,0	10,9	8,3
Portugal	3	-83,3	5	-84,8	0,1	1,7
Rumänien	9	-50,0	15	-44,4	0,2	1,7
Schweden	59	+25,5	83	+20,3	1,0	1,4
Slowakische Republik	15	-34,8	54	-57,1	0,6	3,6
Slowenien	6	-89,5	6	-92,8	0,1	1,0
Spanien	45	-30,8	115	-12,2	1,4	2,6
Tschechische Republik	73	+78,0	104	+85,7	1,2	1,4
Ungarn	22	+120,0	50	+66,7	0,6	2,3
Vereinigtes Königreich	176	-26,7	280	-48,0	3,4	1,6
Zypern	-	-	-	-	-	-
Island	8	+300,0	16	x	0,2	2,0
Norwegen	11	+10,0	19	-20,8	0,2	1,7
Russland	23	+187,5	25	+212,5	0,3	1,1
Schweiz	123	-	180	-12,6	2,2	1,5
Türkei	28	-17,6	55	-11,3	0,7	2,0
Ukraine	19	+18,8	30	+87,5	0,4	1,6
sonstige europäische Länder	31	-52,3	163	+143,3	2,0	5,3
Afrika	20	+33,3	60	+71,4	0,7	3,0
Republik Südafrika	7	x	7	+40,0	0,1	1,0
sonstige afrikanische Länder	13	-7,1	53	+76,7	0,6	4,1
Asien	313	+4,0	535	-17,9	6,4	1,7
Arabische Golfstaaten	5	-94,2	16	-83,8	0,2	3,2
Volksrepublik China und Hongkong	75	+50,0	104	-5,5	1,2	1,4
Indien	26	-48,0	61	-65,5	0,7	2,3
Israel	21	+110,0	55	+120,0	0,7	2,6
Japan	30	+20,0	53	+20,5	0,6	1,8
Südkorea	115	+400,0	135	+462,5	1,6	1,2
Taiwan	8	+33,3	12	-20,0	0,1	1,5
sonstige asiatische Länder	33	-35,3	99	-37,3	1,2	3,0
Amerika	205	-23,8	330	-40,0	4,0	1,6
Kanada	13	-31,6	26	-27,8	0,3	2,0
USA	157	-31,7	233	-50,1	2,8	1,5
sonstige nordamerikanische Länder	-	-	-	-	-	-
Mittelamerika und Karibik	5	-64,3	13	-61,8	0,2	2,6
Brasilien	25	x	38	x	0,5	1,5
sonstige südamerikanische Länder	5	-	20	+66,7	0,2	4,0
Australien	21	+250,0	30	+275,0	0,4	1,4
Neuseeland und Ozeanien	9	+200,0	11	+175,0	0,1	1,2
Ohne Angabe	39	-87,4	103	-77,3	1,2	2,6

Anmerkungen Seite 31

Noch: 2.4 Leistung der Beherbergungsstätten nach Reisegebieten und Herkunftsländern

September 2024

Reisegebiet Herkunftsland (ständiger Wohnsitz)	Ankünfte		Übernachtungen			Mittlere Aufenthalts- dauer ³⁾
	aller Gäste	Verän- derung ¹⁾	aller Gäste	Verän- derung ¹⁾	Anteil ²⁾	
Bergisches Land	55 500	-3,9	137 598	-4,6	100	2,5
Bundesrepublik Deutschland	49 370	-4,8	124 760	-5,2	90,7	2,5
Ausland	6 130	+4,2	12 838	+1,6	9,3	2,1
Europa	4 309	+2,9	9 355	-1,1	72,9	2,2
EU-Länder	3 872	+5,9	7 945	-2,6	61,9	2,1
Belgien	401	+1,3	656	-5,2	5,1	1,6
Bulgarien	22	+83,3	97	+90,2	0,8	4,4
Dänemark	161	+67,7	278	+50,3	2,2	1,7
Estland	2	-71,4	6	-53,8	-	3,0
Finnland	54	+50,0	103	+74,6	0,8	1,9
Frankreich	374	+35,0	630	+37,0	4,9	1,7
Griechenland	16	-23,8	37	-5,1	0,3	2,3
Republik Irland	17	-48,5	27	-57,1	0,2	1,6
Italien	152	-7,9	257	-30,2	2,0	1,7
Kroatien	48	+166,7	103	+110,2	0,8	2,1
Lettland	14	+100,0	36	+125,0	0,3	2,6
Litauen	21	+320,0	43	+330,0	0,3	2,0
Luxemburg	65	-8,5	296	+33,9	2,3	4,6
Malta	6	x	10	+400,0	0,1	1,7
Niederlande	1 081	+13,9	1 853	+10,6	14,4	1,7
Österreich	239	-21,4	428	-52,2	3,3	1,8
Polen	260	-16,4	734	-31,7	5,7	2,8
Portugal	19	+58,3	56	+124,0	0,4	2,9
Rumänien	78	+105,3	447	+32,2	3,5	5,7
Schweden	85	-28,6	145	-8,8	1,1	1,7
Slowakische Republik	39	+77,3	178	+111,9	1,4	4,6
Slowenien	29	-6,5	123	-57,7	1,0	4,2
Spanien	161	-23,3	406	-16,3	3,2	2,5
Tschechische Republik	119	+8,2	248	+29,8	1,9	2,1
Ungarn	39	-20,4	69	-44,8	0,5	1,8
Vereinigtes Königreich	352	-0,6	649	+12,7	5,1	1,8
Zypern	18	x	30	+200,0	0,2	1,7
Island	-	-	-	-	-	-
Norwegen	20	-58,3	64	-	0,5	3,2
Russland	3	-62,5	6	-50,0	-	2,0
Schweiz	272	-13,7	527	-16,2	4,1	1,9
Türkei	61	+17,3	149	+38,0	1,2	2,4
Ukraine	26	-7,1	60	+39,5	0,5	2,3
sonstige europäische Länder	55	-24,7	604	+39,2	4,7	11,0
Afrika	43	-33,8	138	-40,8	1,1	3,2
Republik Südafrika	10	-28,6	24	-51,0	0,2	2,4
sonstige afrikanische Länder	33	-35,3	114	-38,0	0,9	3,5
Asien	433	+110,2	1 104	+84,9	8,6	2,5
Arabische Golfstaaten	58	+176,2	85	+129,7	0,7	1,5
Volksrepublik China und Hongkong	127	+164,6	248	+60,0	1,9	2,0
Indien	49	+53,1	287	+195,9	2,2	5,9
Israel	33	+153,8	68	+142,9	0,5	2,1
Japan	57	+147,8	105	+81,0	0,8	1,8
Südkorea	23	+187,5	49	+122,7	0,4	2,1
Taiwan	8	+33,3	23	+21,1	0,2	2,9
sonstige asiatische Länder	78	+41,8	239	+32,0	1,9	3,1
Amerika	392	-20,6	822	-13,8	6,4	2,1
Kanada	39	+30,0	95	+55,7	0,7	2,4
USA	257	+25,4	509	+32,9	4,0	2,0
sonstige nordamerikanische Länder	4	-97,3	11	-95,6	0,1	2,8
Mittelamerika und Karibik	15	-62,5	31	-65,9	0,2	2,1
Brasilien	51	+10,9	100	-7,4	0,8	2,0
sonstige südamerikanische Länder	26	-3,7	76	+24,6	0,6	2,9
Australien	18	-28,0	28	-45,1	0,2	1,6
Neuseeland und Ozeanien	8	+60,0	12	-	0,1	1,5
Ohne Angabe	927	+2,8	1 379	+4,3	10,7	1,5

Anmerkungen Seite 31

Noch: 2.4 Leistung der Beherbergungsstätten nach Reisegebieten und Herkunftsländern

September 2024

Reisegebiet Herkunftsland (ständiger Wohnsitz)	Ankünfte		Übernachtungen			Mittlere Aufenthalts- dauer ³⁾
	aller Gäste	Verän- derung ¹⁾	aller Gäste	Verän- derung ¹⁾	Anteil ²⁾	
Bonn und Rhein-Sieg-Kreis	141 361	-4,4	275 949	-5,9	100	2,0
Bundesrepublik Deutschland	120 378	-5,5	231 245	-6,2	83,8	1,9
Ausland	20 983	+2,2	44 704	-4,7	16,2	2,1
Europa	14 169	-2,4	27 697	-8,8	62,0	2,0
EU-Länder	12 090	-2,3	23 728	-7,4	53,1	2,0
Belgien	1 319	-2,4	2 159	-18,9	4,8	1,6
Bulgarien	51	-86,6	122	-87,2	0,3	2,4
Dänemark	237	-29,3	534	-30,8	1,2	2,3
Estland	16	-48,4	27	-67,1	0,1	1,7
Finnland	126	+3,3	238	-21,7	0,5	1,9
Frankreich	1 022	+8,5	1 837	-9,8	4,1	1,8
Griechenland	114	+2,7	302	+4,5	0,7	2,6
Republik Irland	104	+13,0	229	+1,3	0,5	2,2
Italien	732	+31,2	1 592	+23,3	3,6	2,2
Kroatien	92	+67,3	243	+120,9	0,5	2,6
Lettland	17	-57,5	44	-30,2	0,1	2,6
Litauen	79	+41,1	166	+27,7	0,4	2,1
Luxemburg	299	+3,8	461	-3,6	1,0	1,5
Malta	16	-11,1	36	+44,0	0,1	2,3
Niederlande	3 192	-1,9	5 019	-13,9	11,2	1,6
Österreich	921	+1,3	2 246	+26,5	5,0	2,4
Polen	640	+6,0	1 563	+3,2	3,5	2,4
Portugal	123	+19,4	301	+6,0	0,7	2,4
Rumänien	169	+67,3	577	+181,5	1,3	3,4
Schweden	217	-19,3	436	-23,5	1,0	2,0
Slowakische Republik	129	+16,2	368	+1,1	0,8	2,9
Slowenien	50	-10,7	370	+86,9	0,8	7,4
Spanien	514	+15,2	1 181	+12,5	2,6	2,3
Tschechische Republik	254	+0,4	496	-19,0	1,1	2,0
Ungarn	178	+5,3	359	-22,3	0,8	2,0
Vereinigtes Königreich	1 470	-14,0	2 802	-15,4	6,3	1,9
Zypern	9	-18,2	20	-20,0	-	2,2
Island	15	-25,0	27	-62,0	0,1	1,8
Norwegen	109	-9,2	214	-36,5	0,5	2,0
Russland	27	-51,8	79	-66,7	0,2	2,9
Schweiz	1 181	+4,5	2 095	-10,7	4,7	1,8
Türkei	194	-9,8	466	-9,9	1,0	2,4
Ukraine	111	+65,7	227	-7,7	0,5	2,0
sonstige europäische Länder	442	-17,7	861	-14,8	1,9	1,9
Afrika	365	-5,4	1 589	+1,6	3,6	4,4
Republik Südafrika	46	-48,3	283	+8,8	0,6	6,2
sonstige afrikanische Länder	319	+7,4	1 306	+0,2	2,9	4,1
Asien	2 107	+20,9	6 226	+11,9	13,9	3,0
Arabische Golfstaaten	450	+18,7	1 190	-9,5	2,7	2,6
Volksrepublik China und Hongkong	625	+90,0	1 724	+67,7	3,9	2,8
Indien	269	+41,6	1 092	+75,6	2,4	4,1
Israel	85	+44,1	166	+23,0	0,4	2,0
Japan	145	-22,9	423	-26,4	0,9	2,9
Südkorea	92	+50,8	306	-3,2	0,7	3,3
Taiwan	89	+178,1	121	+120,0	0,3	1,4
sonstige asiatische Länder	352	-30,3	1 204	-20,7	2,7	3,4
Amerika	2 059	+4,1	5 023	-2,9	11,2	2,4
Kanada	189	+1,1	448	-12,5	1,0	2,4
USA	1 465	+13,4	3 438	+1,3	7,7	2,3
sonstige nordamerikanische Länder	17	-5,6	27	-37,2	0,1	1,6
Mittelamerika und Karibik	107	-17,7	323	-22,0	0,7	3,0
Brasilien	166	-16,6	489	+17,0	1,1	2,9
sonstige südamerikanische Länder	115	-24,3	298	-24,4	0,7	2,6
Australien	151	-1,3	275	-41,2	0,6	1,8
Neuseeland und Ozeanien	26	-33,3	55	-57,7	0,1	2,1
Ohne Angabe	2 106	+23,2	3 839	+6,0	8,6	1,8

Anmerkungen Seite 31

Noch: 2.4 Leistung der Beherbergungsstätten nach Reisegebieten und Herkunftsländern

September 2024

Reisegebiet Herkunftsland (ständiger Wohnsitz)	Ankünfte		Übernachtungen			Mittlere Aufenthalts- dauer ³⁾
	aller Gäste	Verän- derung ¹⁾	aller Gäste	Verän- derung ¹⁾	Anteil ²⁾	
Köln und Rhein-Erft-Kreis	391 928	-1,1	706 472	+1,0	100	1,8
Bundesrepublik Deutschland	273 609	-4,5	490 032	-2,6	69,4	1,8
Ausland	118 319	+7,8	216 440	+10,0	30,6	1,8
Europa	75 439	+6,8	141 746	+10,4	65,5	1,9
EU-Länder	61 043	+7,1	114 981	+13,0	53,1	1,9
Belgien	6 733	+4,3	9 717	+4,4	4,5	1,4
Bulgarien	547	+63,3	1 517	+62,4	0,7	2,8
Dänemark	1 559	+70,2	3 017	+66,0	1,4	1,9
Estland	153	+33,0	276	+26,0	0,1	1,8
Finnland	397	+10,3	870	+26,3	0,4	2,2
Frankreich	5 221	+10,9	8 779	+22,1	4,1	1,7
Griechenland	429	-9,3	914	-24,0	0,4	2,1
Republik Irland	1 061	+15,2	2 277	+30,3	1,1	2,1
Italien	3 013	+2,7	6 052	+9,4	2,8	2,0
Kroatien	386	+57,6	695	+11,2	0,3	1,8
Lettland	178	+49,6	394	+60,8	0,2	2,2
Litauen	275	+14,6	598	+14,8	0,3	2,2
Luxemburg	1 950	-12,0	2 675	-10,1	1,2	1,4
Malta	152	+81,0	319	+67,9	0,1	2,1
Niederlande	13 297	-0,2	21 582	+7,0	10,0	1,6
Österreich	3 755	+11,3	7 402	+27,1	3,4	2,0
Polen	2 106	-4,9	5 773	-5,7	2,7	2,7
Portugal	751	+37,0	1 489	+34,4	0,7	2,0
Rumänien	637	+4,6	1 726	-1,9	0,8	2,7
Schweden	1 218	+34,4	2 189	+45,8	1,0	1,8
Slowakische Republik	228	-33,7	468	-27,4	0,2	2,1
Slowenien	148	-30,2	308	-37,4	0,1	2,1
Spanien	3 451	-0,9	6 864	-17,1	3,2	2,0
Tschechische Republik	1 231	+45,2	6 434	+110,1	3,0	5,2
Ungarn	650	+62,9	1 563	+70,4	0,7	2,4
Vereinigtes Königreich	11 372	+8,4	20 698	+12,4	9,6	1,8
Zypern	145	+3,6	385	+25,8	0,2	2,7
Island	130	+49,4	247	+88,5	0,1	1,9
Norwegen	439	-5,4	818	-3,7	0,4	1,9
Russland	337	+33,7	779	+68,6	0,4	2,3
Schweiz	5 000	-0,7	9 052	+5,4	4,2	1,8
Türkei	2 263	-0,6	4 116	+1,6	1,9	1,8
Ukraine	670	+18,6	1 218	-21,2	0,6	1,8
sonstige europäische Länder	5 557	+11,7	10 535	-3,7	4,9	1,9
Afrika	880	+4,9	1 858	-36,3	0,9	2,1
Republik Südafrika	227	+41,0	503	+51,1	0,2	2,2
sonstige afrikanische Länder	653	-3,7	1 355	-47,5	0,6	2,1
Asien	10 112	+3,4	20 978	+3,1	9,7	2,1
Arabische Golfstaaten	1 140	+4,5	2 474	-5,8	1,1	2,2
Volksrepublik China und Hongkong	3 525	+15,6	6 737	+13,8	3,1	1,9
Indien	755	-3,8	1 485	-10,4	0,7	2,0
Israel	624	-4,1	1 288	-12,9	0,6	2,1
Japan	1 126	+19,5	1 970	+19,1	0,9	1,7
Südkorea	495	+12,5	812	-1,7	0,4	1,6
Taiwan	405	+3,3	814	+10,7	0,4	2,0
sonstige asiatische Länder	2 042	-16,1	5 398	-0,8	2,5	2,6
Amerika	17 914	+20,2	29 371	+23,1	13,6	1,6
Kanada	1 467	+58,4	2 832	+76,4	1,3	1,9
USA	13 898	+15,3	21 474	+17,8	9,9	1,5
sonstige nordamerikanische Länder	94	+34,3	254	+108,2	0,1	2,7
Mittelamerika und Karibik	784	+45,7	1 458	+29,5	0,7	1,9
Brasilien	920	+24,2	1 822	+19,3	0,8	2,0
sonstige südamerikanische Länder	751	+31,1	1 531	+22,2	0,7	2,0
Australien	1 319	+8,7	2 568	+12,1	1,2	1,9
Neuseeland und Ozeanien	272	-	511	-3,0	0,2	1,9
Ohne Angabe	12 383	+2,6	19 408	+5,6	9,0	1,6

Anmerkungen Seite 31

Noch: 2.4 Leistung der Beherbergungsstätten nach Reisegebieten und Herkunftsländern

September 2024

Reisegebiet Herkunftsland (ständiger Wohnsitz)	Ankünfte		Übernachtungen			Mittlere Aufenthalts- dauer ³⁾
	aller Gäste	Verän- derung ¹⁾	aller Gäste	Verän- derung ¹⁾	Anteil ²⁾	
Düsseldorf und Kreis Mettmann	344 825	+4,7	561 285	-4,1	100	1,6
Bundesrepublik Deutschland	250 407	+8,6	399 170	-1,3	71,1	1,6
Ausland	94 418	-4,4	162 115	-10,5	28,9	1,7
Europa	60 969	+0,6	101 093	-6,6	62,4	1,7
EU-Länder	50 643	-1,3	83 259	-9,1	51,4	1,6
Belgien	3 461	+10,9	5 056	+5,3	3,1	1,5
Bulgarien	213	-74,5	419	-79,1	0,3	2,0
Dänemark	1 486	+20,0	2 408	+9,9	1,5	1,6
Estland	222	-5,5	396	-9,2	0,2	1,8
Finnland	736	+1,5	1 278	-7,4	0,8	1,7
Frankreich	3 710	-3,7	5 756	-9,1	3,6	1,6
Griechenland	565	-8,4	1 137	-9,3	0,7	2,0
Republik Irland	790	+4,4	1 336	+0,1	0,8	1,7
Italien	3 213	-0,5	6 125	+0,6	3,8	1,9
Kroatien	320	-23,6	1 405	-21,0	0,9	4,4
Lettland	174	-26,6	281	-31,8	0,2	1,6
Litauen	210	-57,4	364	-61,2	0,2	1,7
Luxemburg	869	+11,6	1 220	-2,8	0,8	1,4
Malta	91	+46,8	151	-16,1	0,1	1,7
Niederlande	11 349	-0,8	15 910	-11,3	9,8	1,4
Österreich	3 206	+20,5	5 553	+20,0	3,4	1,7
Polen	2 308	-1,9	4 504	-16,2	2,8	2,0
Portugal	633	-28,4	1 090	-26,7	0,7	1,7
Rumänien	721	+0,4	1 159	-24,8	0,7	1,6
Schweden	1 870	+32,2	2 817	+28,7	1,7	1,5
Slowakische Republik	329	+24,2	763	+40,8	0,5	2,3
Slowenien	324	+31,7	900	+68,5	0,6	2,8
Spanien	3 974	-18,2	6 793	-29,7	4,2	1,7
Tschechische Republik	799	+24,5	1 371	+20,9	0,8	1,7
Ungarn	784	+55,6	1 198	+35,8	0,7	1,5
Vereinigtes Königreich	8 121	-5,7	13 545	-10,3	8,4	1,7
Zypern	165	+87,5	324	+85,1	0,2	2,0
Island	191	+26,5	395	+14,2	0,2	2,1
Norwegen	826	-1,8	1 407	-17,5	0,9	1,7
Russland	378	-11,9	759	-21,5	0,5	2,0
Schweiz	3 820	+12,9	6 327	+7,8	3,9	1,7
Türkei	2 566	+20,8	4 631	+18,3	2,9	1,8
Ukraine	470	-24,1	962	-8,9	0,6	2,0
sonstige europäische Länder	2 075	+16,1	3 353	+17,8	2,1	1,6
Afrika	1 276	+17,1	2 698	+10,6	1,7	2,1
Republik Südafrika	154	+10,8	360	+5,3	0,2	2,3
sonstige afrikanische Länder	1 122	+18,0	2 338	+11,4	1,4	2,1
Asien	14 325	+5,8	28 010	-1,3	17,3	2,0
Arabische Golfstaaten	3 361	+19,3	5 678	+6,7	3,5	1,7
Volksrepublik China und Hongkong	3 972	+2,5	7 404	+6,7	4,6	1,9
Indien	1 145	+8,7	2 287	-2,7	1,4	2,0
Israel	548	-8,5	1 243	-17,2	0,8	2,3
Japan	2 450	+2,2	5 696	-3,7	3,5	2,3
Südkorea	364	-22,1	713	-38,8	0,4	2,0
Taiwan	400	+12,7	954	-8,9	0,6	2,4
sonstige asiatische Länder	2 085	+5,9	4 035	-2,1	2,5	1,9
Amerika	8 391	-7,5	14 588	-19,9	9,0	1,7
Kanada	619	-40,6	1 156	-53,8	0,7	1,9
USA	6 124	-9,2	10 355	-18,1	6,4	1,7
sonstige nordamerikanische Länder	341	+441,3	414	+162,0	0,3	1,2
Mittelamerika und Karibik	349	-5,9	603	-25,3	0,4	1,7
Brasilien	516	+24,6	1 209	+19,1	0,7	2,3
sonstige südamerikanische Länder	442	+0,5	851	-22,1	0,5	1,9
Australien	812	+0,4	1 690	-13,8	1,0	2,1
Neuseeland und Ozeanien	196	+4,3	366	-8,7	0,2	1,9
Ohne Angabe	8 449	-37,0	13 670	-36,2	8,4	1,6

Anmerkungen Seite 31

Noch: 2.4 Leistung der Beherbergungsstätten nach Reisegebieten und Herkunftsländern

September 2024

Reisegebiet Herkunftsland (ständiger Wohnsitz)	Ankünfte		Übernachtungen			Mittlere Aufenthalts- dauer ³⁾
	aller Gäste	Verän- derung ¹⁾	aller Gäste	Verän- derung ¹⁾	Anteil ²⁾	
Ruhrgebiet	358 644	-0,7	685 577	-2,3	100	1,9
Bundesrepublik Deutschland	289 625	-3,1	559 597	-3,9	81,6	1,9
Ausland	69 019	+10,7	125 980	+5,6	18,4	1,8
Europa	48 471	+6,9	87 678	+1,6	69,6	1,8
EU-Länder	41 612	+9,0	73 962	+2,2	58,7	1,8
Belgien	2 860	+25,4	4 536	+31,9	3,6	1,6
Bulgarien	506	+1,8	884	+2,1	0,7	1,7
Dänemark	1 225	+13,2	2 135	+22,8	1,7	1,7
Estland	80	+23,1	216	+96,4	0,2	2,7
Finnland	305	-33,4	605	-30,1	0,5	2,0
Frankreich	2 637	-15,7	4 214	-19,8	3,3	1,6
Griechenland	306	-13,1	674	-26,7	0,5	2,2
Republik Irland	354	+46,9	626	+7,0	0,5	1,8
Italien	2 069	-18,2	4 441	-21,1	3,5	2,1
Kroatien	358	+27,9	692	+16,1	0,5	1,9
Lettland	137	+20,2	249	+13,7	0,2	1,8
Litauen	216	-18,2	414	-39,8	0,3	1,9
Luxemburg	695	+36,5	987	+38,2	0,8	1,4
Malta	53	+120,8	105	+169,2	0,1	2,0
Niederlande	10 949	+22,1	17 704	+18,1	14,1	1,6
Österreich	2 901	-7,6	5 410	-6,2	4,3	1,9
Polen	4 299	+19,9	8 417	+5,3	6,7	2,0
Portugal	487	+25,8	1 543	+89,1	1,2	3,2
Rumänien	1 144	+4,3	2 404	-30,9	1,9	2,1
Schweden	1 136	+0,9	1 886	+3,7	1,5	1,7
Slowakische Republik	305	-13,8	865	-30,6	0,7	2,8
Slowenien	159	-35,6	448	-32,9	0,4	2,8
Spanien	1 945	+23,8	3 622	+9,5	2,9	1,9
Tschechische Republik	814	-10,2	1 602	-1,3	1,3	2,0
Ungarn	452	+2,0	861	-17,7	0,7	1,9
Vereinigtes Königreich	5 147	+15,0	8 273	+6,1	6,6	1,6
Zypern	73	+21,7	149	+19,2	0,1	2,0
Island	63	+12,5	146	+20,7	0,1	2,3
Norwegen	375	+28,4	833	+49,8	0,7	2,2
Russland	174	-23,7	348	-45,9	0,3	2,0
Schweiz	2 395	-9,7	4 226	-8,7	3,4	1,8
Türkei	1 262	+3,2	2 300	-10,9	1,8	1,8
Ukraine	656	+8,8	1 563	+23,9	1,2	2,4
sonstige europäische Länder	1 934	-8,6	4 300	+3,9	3,4	2,2
Afrika	671	+13,3	1 664	+28,4	1,3	2,5
Republik Südafrika	95	-14,4	250	-3,1	0,2	2,6
sonstige afrikanische Länder	576	+19,8	1 414	+36,2	1,1	2,5
Asien	5 558	+6,1	13 062	+0,5	10,4	2,4
Arabische Golfstaaten	578	+3,0	1 242	+14,0	1,0	2,1
Volksrepublik China und Hongkong	2 199	+24,7	4 999	+10,7	4,0	2,3
Indien	677	-9,9	2 216	-2,2	1,8	3,3
Israel	225	-25,7	479	-20,2	0,4	2,1
Japan	321	+12,6	497	-12,3	0,4	1,5
Südkorea	106	-51,6	241	-54,4	0,2	2,3
Taiwan	114	-27,8	231	-47,6	0,2	2,0
sonstige asiatische Länder	1 338	+11,6	3 157	+5,4	2,5	2,4
Amerika	4 801	+19,5	9 335	+10,5	7,4	1,9
Kanada	327	-9,9	820	-3,0	0,7	2,5
USA	3 368	+28,3	6 125	+13,4	4,9	1,8
sonstige nordamerikanische Länder	228	x	335	+235,0	0,3	1,5
Mittelamerika und Karibik	293	+45,8	586	+22,1	0,5	2,0
Brasilien	310	+1,0	691	-11,3	0,5	2,2
sonstige südamerikanische Länder	275	-43,1	778	-7,7	0,6	2,8
Australien	293	+9,7	610	+10,5	0,5	2,1
Neuseeland und Ozeanien	41	-22,6	76	-53,9	0,1	1,9
Ohne Angabe	9 184	+34,6	13 555	+41,1	10,8	1,5

Anmerkungen Seite 31

Noch: 2.4 Leistung der Beherbergungsstätten nach Reisegebieten und Herkunftsländern

September 2024

Reisegebiet Herkunftsland (ständiger Wohnsitz)	Ankünfte		Übernachtungen			Mittlere Aufenthalts- dauer ³⁾
	aller Gäste	Verän- derung ¹⁾	aller Gäste	Verän- derung ¹⁾	Anteil ²⁾	
Bergisches Städtedreieck	32 921	-8,3	73 296	-7,7	100	2,2
Bundesrepublik Deutschland	26 735	-11,5	61 149	-9,4	83,4	2,3
Ausland	6 186	+8,5	12 147	+2,2	16,6	2,0
Europa	4 192	-3,7	8 603	+2,2	70,8	2,1
EU-Länder	3 437	-10,3	6 028	-19,2	49,6	1,8
Belgien	165	-42,5	228	-51,0	1,9	1,4
Bulgarien	25	-10,7	29	-38,3	0,2	1,2
Dänemark	136	-15,0	185	-15,5	1,5	1,4
Estland	3	-81,3	3	-87,5	-	1,0
Finnland	19	+46,2	22	+10,0	0,2	1,2
Frankreich	323	+11,4	524	-11,3	4,3	1,6
Griechenland	42	+35,5	65	+10,2	0,5	1,5
Republik Irland	25	+13,6	66	-53,5	0,5	2,6
Italien	212	-3,2	372	-21,2	3,1	1,8
Kroatien	38	-20,8	41	-64,0	0,3	1,1
Lettland	9	-25,0	19	-29,6	0,2	2,1
Litauen	9	-57,1	9	-75,7	0,1	1,0
Luxemburg	45	+28,6	77	+87,8	0,6	1,7
Malta	2	x	8	x	0,1	4,0
Niederlande	650	-14,4	1 067	-17,0	8,8	1,6
Österreich	258	+7,9	499	-5,1	4,1	1,9
Polen	459	+2,5	1 188	+8,8	9,8	2,6
Portugal	36	+20,0	48	-31,4	0,4	1,3
Rumänien	61	-3,2	100	-22,5	0,8	1,6
Schweden	109	-26,4	151	-33,8	1,2	1,4
Slowakische Republik	32	-46,7	109	-52,0	0,9	3,4
Slowenien	28	-30,0	48	-47,8	0,4	1,7
Spanien	220	+33,3	332	+11,8	2,7	1,5
Tschechische Republik	76	-43,7	115	-59,6	0,9	1,5
Ungarn	120	-18,4	196	-18,7	1,6	1,6
Vereinigtes Königreich	324	-20,4	509	-27,9	4,2	1,6
Zypern	11	+22,2	18	-18,2	0,1	1,6
Island	23	+360,0	34	+240,0	0,3	1,5
Norwegen	25	-47,9	44	-52,2	0,4	1,8
Russland	28	+47,4	42	+61,5	0,3	1,5
Schweiz	278	+21,4	469	+6,8	3,9	1,7
Türkei	117	+10,4	254	+20,4	2,1	2,2
Ukraine	37	-7,5	64	+45,5	0,5	1,7
sonstige europäische Länder	247	+238,4	1 668	x	13,7	6,8
Afrika	96	+60,0	198	-38,9	1,6	2,1
Republik Südafrika	3	-62,5	15	-44,4	0,1	5,0
sonstige afrikanische Länder	93	+78,8	183	-38,4	1,5	2,0
Asien	570	+25,8	1 088	-24,8	9,0	1,9
Arabische Golfstaaten	25	+31,6	53	+23,3	0,4	2,1
Volksrepublik China und Hongkong	204	-6,0	397	-49,6	3,3	1,9
Indien	117	+134,0	271	+29,0	2,2	2,3
Israel	30	+36,4	54	+38,5	0,4	1,8
Japan	38	-29,6	48	-63,4	0,4	1,3
Südkorea	21	-36,4	27	-64,0	0,2	1,3
Taiwan	8	-65,2	20	-66,1	0,2	2,5
sonstige asiatische Länder	127	+262,9	218	+111,7	1,8	1,7
Amerika	313	-3,7	644	-16,8	5,3	2,1
Kanada	21	-30,0	52	-35,8	0,4	2,5
USA	242	+5,2	479	-8,6	3,9	2,0
sonstige nordamerikanische Länder	-	-	-	-	-	-
Mittelamerika und Karibik	23	+76,9	36	-10,0	0,3	1,6
Brasilien	20	-48,7	68	+7,9	0,6	3,4
sonstige südamerikanische Länder	7	-46,2	9	-86,4	0,1	1,3
Australien	20	-48,7	42	-55,3	0,3	2,1
Neuseeland und Ozeanien	4	-55,6	4	-76,5	-	1,0
Ohne Angabe	991	+113,1	1 568	+93,8	12,9	1,6

Anmerkungen Seite 31

Noch: 2.4 Leistung der Beherbergungsstätten nach Reisegebieten und Herkunftsländern

September 2024

Reisegebiet Herkunftsland (ständiger Wohnsitz)	Ankünfte		Übernachtungen			Mittlere Aufenthalts- dauer ³⁾
	aller Gäste	Verän- derung ¹⁾	aller Gäste	Verän- derung ¹⁾	Anteil ²⁾	
Nordrhein-Westfalen	2 289 336	-1,8	4 933 346	-2,9	100	2,2
Bundesrepublik Deutschland	1 832 516	-3,1	4 026 197	-3,6	81,6	2,2
Ausland	456 820	+3,8	907 149	+0,2	18,4	2,0
Europa	322 528	+2,2	656 621	-0,9	72,4	2,0
EU-Länder	277 533	+1,7	569 022	-1,4	62,7	2,1
Belgien	25 786	+3,7	45 423	+3,6	5,0	1,8
Bulgarien	2 272	-10,6	4 911	-25,4	0,5	2,2
Dänemark	7 655	+6,3	13 795	+6,2	1,5	1,8
Estland	701	+17,6	1 605	+38,1	0,2	2,3
Finnland	2 263	-3,7	4 159	-5,6	0,5	1,8
Frankreich	19 199	+1,5	32 283	+1,1	3,6	1,7
Griechenland	1 790	-9,0	3 955	-12,5	0,4	2,2
Republik Irland	2 777	+11,9	5 239	-4,4	0,6	1,9
Italien	12 604	-3,8	25 839	-4,2	2,8	2,1
Kroatien	1 692	+11,7	4 538	-25,3	0,5	2,7
Lettland	728	-2,2	1 502	-5,9	0,2	2,1
Litauen	1 112	-28,2	3 093	-47,7	0,3	2,8
Luxemburg	4 871	+1,0	7 375	+1,6	0,8	1,5
Malta	359	+63,2	723	+47,0	0,1	2,0
Niederlande	94 606	+4,4	209 653	+4,6	23,1	2,2
Österreich	14 902	+2,0	29 634	+4,5	3,3	2,0
Polen	14 920	-	38 857	-16,0	4,3	2,6
Portugal	2 631	+1,5	5 754	+0,9	0,6	2,2
Rumänien	3 893	+2,6	10 447	-9,0	1,2	2,7
Schweden	6 861	+15,4	10 961	+15,5	1,2	1,6
Slowakische Republik	1 539	-34,1	4 234	-40,9	0,5	2,8
Slowenien	1 084	-13,6	3 500	-11,6	0,4	3,2
Spanien	12 536	-6,0	23 912	-16,7	2,6	1,9
Tschechische Republik	4 608	+6,7	13 273	+27,7	1,5	2,9
Ungarn	2 931	+21,3	6 003	+7,0	0,7	2,0
Vereinigtes Königreich	32 748	-2,2	57 316	-3,5	6,3	1,8
Zypern	465	+30,3	1 038	+32,4	0,1	2,2
Island	486	+29,9	961	+17,5	0,1	2,0
Norwegen	2 428	-7,8	4 463	-9,7	0,5	1,8
Russland	1 121	-6,0	2 413	-18,6	0,3	2,2
Schweiz	17 415	+1,5	31 666	+1,5	3,5	1,8
Türkei	7 533	+3,6	14 701	-0,5	1,6	2,0
Ukraine	2 462	+4,8	5 099	-5,1	0,6	2,1
sonstige europäische Länder	13 550	+14,8	28 296	+11,5	3,1	2,1
Afrika	3 858	+7,9	9 754	-4,4	1,1	2,5
Republik Südafrika	658	+5,8	1 779	+22,0	0,2	2,7
sonstige afrikanische Länder	3 200	+8,3	7 975	-8,8	0,9	2,5
Asien	39 597	+5,3	85 579	+0,9	9,4	2,2
Arabische Golfstaaten	6 924	+9,9	13 812	+0,5	1,5	2,0
Volksrepublik China und Hongkong	12 409	+12,0	25 556	+10,7	2,8	2,1
Indien	3 642	+5,8	9 388	+1,7	1,0	2,6
Israel	1 919	-3,3	4 206	-6,1	0,5	2,2
Japan	4 891	+6,3	10 202	-2,3	1,1	2,1
Südkorea	1 486	-6,2	2 732	-25,2	0,3	1,8
Taiwan	1 250	+7,7	2 561	-7,7	0,3	2,0
sonstige asiatische Länder	7 076	-5,2	17 122	-1,6	1,9	2,4
Amerika	40 108	+9,5	72 210	+2,1	8,0	1,8
Kanada	3 150	+3,4	6 438	-4,9	0,7	2,0
USA	30 041	+9,3	51 418	+3,1	5,7	1,7
sonstige nordamerikanische Länder	703	+98,0	1 098	+49,2	0,1	1,6
Mittelamerika und Karibik	1 850	+12,7	3 630	-6,2	0,4	2,0
Brasilien	2 481	+18,1	5 396	+9,7	0,6	2,2
sonstige südamerikanische Länder	1 883	-7,0	4 230	-7,5	0,5	2,2
Australien	3 146	+7,5	6 242	-1,0	0,7	2,0
Neuseeland und Ozeanien	690	-1,0	1 323	-12,0	0,1	1,9
Ohne Angabe	46 893	+9,2	75 420	+8,2	8,3	1,6

Anmerkungen Seite 31

3.1 Leistung der Beherbergungsstätten nach Verwaltungsbezirken

Januar bis September 2024

Amtliche Schlüsselnummer	Verwaltungsbezirk	Ankünfte				Übernachtungen	
		aller Gäste	Veränderung ¹⁾	ausländischer Gäste	Veränderung ¹⁾	aller Gäste	Veränderung ¹⁾
	Kreisfreie Städte						
111 000	Düsseldorf	2 428 307	+9,2	826 870	+14,3	4 081 013	+3,0
112 000	Duisburg	224 643	-4,8	44 977	+2,3	431 700	-5,3
113 000	Essen	725 276	+7,4	164 672	+21,9	1 374 213	+6,4
114 000	Krefeld	118 169	+24,5	25 325	+25,7	205 783	+14,6
116 000	Mönchengladbach	143 164	-10,9	27 663	+1,9	287 350	-15,1
117 000	Mülheim an der Ruhr	66 004	+3,2	12 782	+21,1	132 203	+4,8
119 000	Oberhausen	199 364	+3,8	40 943	+12,0	432 934	-0,6
120 000	Remscheid	29 025	-17,6	4 340	-6,5	58 693	-18,2
122 000	Solingen	32 687	-2,7	7 104	+21,0	75 215	+4,4
124 000	Wuppertal	198 591	-2,3	41 599	+20,1	468 583	-3,3
	Kreis Kleve	301 596	-7,7	54 670	-12,9	683 146	-5,5
154 004	Bedburg-Hau
154 008	Emmerich am Rhein, Stadt	23 256	-5,2	4 913	+3,1	47 841	-8,0
154 012	Geldern, Stadt	25 760	+1,8	1 952	+0,9	100 129	+9,4
154 016	Goch, Stadt	37 311	-7,2	7 188	-5,5	79 880	-9,7
154 020	Issum	3 191	-0,1	580	+32,4	7 732	-10,9
154 024	Kalkar, Stadt	47 820	-25,3	13 094	-27,4	104 730	-21,6
154 028	Kerken	4 563	-1,5	446	-18,0	10 988	+7,7
154 032	Kevelaer, Stadt	36 484	+3,7	4 857	-10,4	72 313	-1,1
154 036	Kleve, Stadt	31 415	-6,2	4 766	-19,8	62 402	-3,8
154 040	Kranenburg	14 684	-7,5	2 601	-11,2	34 001	-12,3
154 044	Rees, Stadt	19 881	+3,6	3 652	+107,9	36 832	-0,8
154 048	Rheurdt
154 052	Straelen, Stadt	13 058	-5,0	1 332	-23,6	24 616	-7,4
154 056	Uedem	8 861	+3,1	150	-25,4	34 691	+1,5
154 060	Wachtendonk	3 836	+4,9	614	+13,5	7 612	+7,3
154 064	Weeze	24 989	-12,8	8 262	-23,6	42 960	+4,3
	Kreis Mettmann	347 725	+1,6	88 981	+30,6	647 101	+0,3
158 004	Erkrath, Stadt
158 008	Haan, Stadt	19 837	-3,2	2 535	-2,0	36 805	-4,3
158 012	Heiligenhaus, Stadt	9 538	+6,7	1 452	+18,0	17 320	+15,4
158 016	Hilden, Stadt	37 399	-6,4	7 764	+36,5	87 978	-3,4
158 020	Langenfeld (Rhld.), Stadt	17 209	+0,7	2 941	+0,5	32 017	-0,1
158 024	Mettmann, Stadt	46 682	+22,1	12 967	+48,2	89 399	+16,1
158 026	Monheim am Rhein, Stadt	41 918	+3,2	8 485	-6,5	71 432	-0,2
158 028	Ratingen, Stadt	139 770	-0,7	45 551	+33,7	243 517	-5,7
158 032	Velbert, Stadt	20 882	-5,5	2 483	+3,3	41 429	+4,3
158 036	Wülfrath, Stadt
	Rhein-Kreis Neuss	255 110	+2,2	46 913	+10,3	675 588	-1,5
162 004	Dormagen, Stadt	25 025	-4,5	4 218	-1,2	85 053	-7,2
162 008	Grevenbroich, Stadt	23 043	+12,4	5 475	+53,9	67 182	+8,8
162 012	Jüchen, Stadt	4 545	-5,7	602	-5,3	8 414	-13,7
162 016	Kaarst, Stadt	26 458	+12,8	4 543	-3,6	43 862	+7,7
162 020	Korschenbroich, Stadt
162 022	Meerbusch, Stadt	25 985	+6,7	3 745	+8,4	140 894	-1,1
162 024	Neuss, Stadt	142 386	-0,3	27 827	+9,2	249 325	-5,7
162 028	Rommerskirchen
	Kreis Viersen	124 426	-8,8	14 252	-6,8	304 254	+0,2
166 004	Brüggen	13 095	-20,1	2 483	-18,8	65 651	+79,0
166 008	Grefrath	7 077	-15,0	281	-25,9	16 866	-20,2
166 012	Kempfen, Stadt	10 399	-5,0	814	-22,6	32 142	-14,0
166 016	Nettetal, Stadt	45 108	-9,8	4 223	-1,0	89 404	-12,2
166 020	Niederkrüchten	6 736	-5,1	580	-12,3	17 394	-2,6
166 024	Schwalmtal
166 028	Tönisvorst, Stadt
166 032	Viersen, Stadt	11 628	+25,4	1 139	+40,8	20 701	+22,9
166 036	Willich, Stadt	25 341	-14,2	4 083	-6,9	54 027	-15,6
	Kreis Wesel	287 206	-2,7	40 336	+16,2	658 465	+0,3
170 004	Alpen	5 259	+2,6	690	+2,1	11 507	+0,7
170 008	Dinslaken, Stadt	12 983	-2,6	1 741	+25,3	31 854	+5,7
170 012	Hamminkeln, Stadt	18 362	-2,3	643	-8,0	91 640	+23,8
170 016	Hünxe
170 020	Kamp-Lintfort, Stadt	22 154	-8,3	1 275	-28,1	37 998	-6,9

1) Veränderung gegenüber dem Vorjahreszeitraum in % – 2) mittlere Aufenthaltsdauer (in Tagen) = Übernachtungen / Ankünfte – 3) mittlere Auslastung der angebotenen-Betten = (Übernachtungen / angebotene Bettentage) * 100

Noch: 3.1 Leistung der Beherbergungsstätten nach Verwaltungsbezirken

Januar bis September 2024

Amtliche Schlüsselnummer	Verwaltungsbezirk	Übernachtungen		Mittlere Aufenthaltsdauer ²⁾		Mittlere Auslastung der angebotenen Betten ³⁾
		ausländischer Gäste	Veränderung ¹⁾	aller Gäste	ausländischer Gäste	
	Kreisfreie Städte					
111 000	Düsseldorf	1 514 501	+8,5	1,7	1,8	41,3
112 000	Duisburg	85 615	+4,1	1,9	1,9	41,1
113 000	Essen	327 303	+23,6	1,9	2,0	40,9
114 000	Krefeld	43 693	+10,8	1,7	1,7	38,1
116 000	Mönchengladbach	49 266	-24,1	2,0	1,8	43,5
117 000	Mülheim an der Ruhr	30 752	+16,8	2,0	2,4	38,5
119 000	Oberhausen	80 100	+2,7	2,2	2,0	39,4
120 000	Remscheid	9 080	-7,1	2,0	2,1	30,1
122 000	Solingen	18 250	+19,6	2,3	2,6	33,3
124 000	Wuppertal	75 899	+9,1	2,4	1,8	43,1
154 000	Kreis Kleve	110 414	-10,1	2,3	2,0	36,2
154 004	Bedburg-Hau
154 008	Emmerich am Rhein, Stadt	9 940	-1,7	2,1	2,0	43,5
154 012	Geldern, Stadt	4 030	+5,3	3,9	2,1	57,5
154 016	Goch, Stadt	14 738	-11,9	2,1	2,1	43,4
154 020	Issum	1 473	+11,9	2,4	2,5	23,1
154 024	Kalkar, Stadt	25 070	-25,3	2,2	1,9	20,2
154 028	Kerken	1 662	-17,0	2,4	3,7	22,6
154 032	Kevelaer, Stadt	12 256	-8,2	2,0	2,5	32,1
154 036	Kleve, Stadt	9 672	-16,9	2,0	2,0	35,7
154 040	Kranenburg	4 910	-14,3	2,3	1,9	45,3
154 044	Rees, Stadt	6 207	+77,4	1,9	1,7	40,3
154 048	Rheurd
154 052	Straelen, Stadt	2 140	-53,2	1,9	1,6	40,4
154 056	Uedem	208	-53,5	3,9	1,4	59,4
154 060	Wachtendonk	917	+26,5	2,0	1,5	28,8
154 064	Weeze	13 768	-1,1	1,7	1,7	31,8
158 000	Kreis Mettmann	164 824	+18,3	1,9	1,9	33,7
158 004	Erkrath, Stadt
158 008	Haan, Stadt	5 817	-0,6	1,9	2,3	31,6
158 012	Heiligenhaus, Stadt	3 213	+29,2	1,8	2,2	29,9
158 016	Hilden, Stadt	17 292	+16,9	2,4	2,2	31,8
158 020	Langenfeld (Rhld.), Stadt	5 726	-2,8	1,9	1,9	29,0
158 024	Mettmann, Stadt	22 708	+14,3	1,9	1,8	36,9
158 026	Monheim am Rhein, Stadt	16 593	-0,8	1,7	2,0	32,7
158 028	Ratingen, Stadt	78 095	+19,5	1,7	1,7	34,8
158 032	Velbert, Stadt	5 002	+12,1	2,0	2,0	31,6
158 036	Wülfrath, Stadt
162 000	Rhein-Kreis Neuss	102 389	-2,4	2,6	2,2	40,5
162 004	Dormagen, Stadt	10 878	-18,9	3,4	2,6	41,4
162 008	Grevenbroich, Stadt	10 658	+33,2	2,9	1,9	41,0
162 012	Jüchen, Stadt	966	-59,5	1,9	1,6	28,9
162 016	Kaarst, Stadt	9 721	+7,9	1,7	2,1	31,8
162 020	Korschenbroich, Stadt
162 022	Meerbusch, Stadt	17 202	-21,3	5,4	4,6	51,0
162 024	Neuss, Stadt	51 619	+6,1	1,8	1,9	33,4
162 028	Rommerskirchen
166 000	Kreis Viersen	29 890	-8,3	2,4	2,1	34,2
166 004	Brüggen	5 410	-20,9	5,0	2,2	21,7
166 008	Grefrath	551	-25,3	2,4	2,0	32,1
166 012	Kempfen, Stadt	2 032	-23,3	3,1	2,5	25,0
166 016	Nettelal, Stadt	5 947	-13,7	2,0	1,4	38,6
166 020	Niederkrüchten	1 235	-14,2	2,6	2,1	41,0
166 024	Schwalmtal
166 028	Tönisvorst, Stadt
166 032	Viersen, Stadt	2 351	+75,7	1,8	2,1	39,0
166 036	Willich, Stadt	11 339	-2,6	2,1	2,8	39,1
170 000	Kreis Wesel	92 188	+5,9	2,3	2,3	42,1
170 004	Alpen	1 893	+7,4	2,2	2,7	36,7
170 008	Dinslaken, Stadt	5 016	+11,1	2,5	2,9	39,5
170 012	Hamminkeln, Stadt	6 471	-6,3	5,0	10,1	52,0
170 016	Hünxe
170 020	Kamp-Lintfort, Stadt	2 141	-35,0	1,7	1,7	38,8

Anmerkungen Seite 44

Noch: 3.1 Leistung der Beherbergungsstätten nach Verwaltungsbezirken

Januar bis September 2024

Amtliche Schlüsselnummer	Verwaltungsbezirk	Ankünfte				Übernachtungen	
		aller Gäste	Veränderung ¹⁾	ausländischer Gäste	Veränderung ¹⁾	aller Gäste	Veränderung ¹⁾
	Noch: Kreis Wesel						
170 024	Moers, Stadt	37 218	-8,5	7 340	-	98 066	-3,7
170 028	Neukirchen-Vluyn, Stadt
170 032	Rheinberg, Stadt	4 631	-7,3	995	-8,0	8 742	-7,1
170 036	Schermbek	27 397	+2,9	1 691	+44,5	56 132	-0,2
170 040	Sonsbeck	19 364	-7,3	6 228	+146,4	53 724	-6,6
170 044	Voerde (Niederrhein), Stadt	5 940	-7,6	436	-23,0	12 942	-6,1
170 048	Wesel, Stadt	65 237	-1,3	11 179	+11,6	110 290	-6,1
170 052	Xanten, Stadt	56 230	-0,1	4 871	+17,7	116 283	+0,4
100 000	Reg.-Bez. Düsseldorf	5 481 293	+4,0	1 441 427	+13,9	10 516 241	+0,8
	Kreisfreie Städte						
314 000	Bonn	621 677	+0,8	117 615	+6,7	1 233 353	+0,7
315 000	Köln	3 014 542	+6,3	989 745	+16,7	5 195 582	+7,1
316 000	Leverkusen	80 158	+7,0	19 474	+17,2	153 048	+0,3
	Städteregion Aachen	616 187	+5,2	200 847	+9,1	1 307 146	+3,6
334 002	Aachen, kreisfreie Stadt	407 941	+8,6	145 946	+13,9	786 355	+7,3
334 004	Alsdorf, Stadt
334 008	Baesweiler, Stadt	6 320	+12,4	946	-2,4	14 370	+1,3
334 012	Eschweiler, Stadt	23 066	-5,4	4 564	-10,7	44 014	-13,3
334 016	Herzogenrath, Stadt
334 020	Monschau, Stadt	80 190	+7,7	25 500	+4,5	182 830	+5,4
334 024	Roetgen	6 389	-18,8	2 072	-16,7	10 946	-16,2
334 028	Simmerath	52 791	-10,3	14 518	-10,9	155 322	-13,7
334 032	Stolberg (Rhd.), Stadt	14 679	+10,8	2 184	-14,1	27 889	+8,3
334 036	Würselen, Stadt	15 981	+2,3	4 254	+27,0	65 526	+30,1
358 000	Kreis Düren	187 150	-4,1	49 552	-1,5	459 978	-6,9
358 004	Aldenhoven	-	-	-	-	-	-
358 008	Düren, Stadt	53 115	-2,5	11 304	-10,3	92 702	-7,0
358 012	Heimbach, Stadt	55 462	-4,2	26 201	-0,3	183 269	-6,9
358 016	Hürtgenwald	10 239	-2,3	2 305	-5,3	28 038	-5,5
358 020	Inden	-	-100,0	-	-100,0	-	-100,0
358 024	Jülich, Stadt	24 541	-11,7	3 176	+6,1	51 624	-12,5
358 028	Kreuzau	6 129	-1,9	964	+8,9	13 232	+2,1
358 032	Langenwehe
358 036	Linnich, Stadt
358 040	Merzenich
358 044	Nideggen, Stadt	29 822	-1,3	5 040	+9,0	76 185	-4,6
358 048	Niederzier	4 293	+3,7	302	+17,1	7 095	+12,1
358 052	Nörvenich
358 056	Titz	-	-	-	-	-	-
358 060	Vettweiß	-	-	-	-	-	-
362 000	Rhein-Erft-Kreis	400 855	+6,6	117 491	+17,9	1 092 228	+0,2
362 004	Bedburg, Stadt	11 165	-	1 715	-11,1	23 699	-31,8
362 008	Bergheim, Stadt	15 044	+0,1	2 928	+2,7	55 272	+1,8
362 012	Brühl, Stadt	196 439	+20,9	75 712	+35,0	467 613	+8,3
362 016	Elsdorf, Stadt	2 005	-5,9	153	-15,5	10 415	-6,8
362 020	Erfstadt, Stadt	5 165	-7,8	3	-75,0	18 505	+1,9
362 024	Frechen, Stadt	39 057	-4,1	8 907	-1,9	69 336	-1,3
362 028	Hürth, Stadt	70 569	-4,1	18 070	-6,2	311 100	-6,0
362 032	Kerpen, Stadt	30 031	-7,8	6 011	-4,7	76 342	-2,8
362 036	Pulheim, Stadt	15 811	-8,1	2 143	+4,3	30 324	-1,6
362 040	Wesseling, Stadt	15 569	-	1 849	-1,8	29 622	+2,5
366 000	Kreis Euskirchen	233 491	+0,9	34 660	+1,3	692 493	+1,9
366 004	Bad Münstereifel, Stadt	24 823	+2,6	2 157	+7,4	172 706	-5,2
366 008	Blankenheim	40 850	-1,0	3 690	+3,3	118 070	+2,2
366 012	Dahlem	27 622	+1,1	11 630	+14,9	107 726	+35,3
366 016	Euskirchen, Stadt	35 794	-1,9	5 404	-5,1	58 997	-1,6
366 020	Hellenthal	22 861	+15,0	3 926	+26,9	57 300	+15,2
366 024	Kall	20 629	+1,2	952	-23,2	38 490	-11,6
366 028	Mechemich, Stadt	5 888	+24,3	383	+14,7	12 121	+30,1
366 032	Nettersheim	11 324	+2,8	55	-1,8	19 794	-4,7
366 036	Schleiden, Stadt	35 069	-6,0	4 782	-20,3	90 200	-11,9
366 040	Weilerswist
366 044	Zülpich, Stadt

Anmerkungen Seite 44

Noch: 3.1 Leistung der Beherbergungsstätten nach Verwaltungsbezirken

Januar bis September 2024

Amtliche Schlüsselnummer	Verwaltungsbezirk	Übernachtungen		Mittlere Aufenthaltsdauer ²⁾		Mittlere Auslastung der angebotenen Betten ³⁾
		ausländischer Gäste	Veränderung ¹⁾	aller Gäste	ausländischer Gäste	
	Noch: Kreis Wesel					
170 024	Moers, Stadt	15 802	+6,9	2,6	2,2	45,3
170 028	Neukirchen-Vluyn, Stadt
170 032	Rheinberg, Stadt	2 145	-14,9	1,9	2,2	24,2
170 036	Schermbeck	3 834	+21,9	2,0	2,3	39,5
170 040	Sonsbeck	11 039	+98,3	2,8	1,8	39,9
170 044	Voerde (Niederrhein), Stadt	810	-29,3	2,2	1,9	31,8
170 048	Wesel, Stadt	23 739	+1,3	1,7	2,1	45,4
170 052	Xanten, Stadt	11 570	+9,2	2,1	2,4	43,4
100 000	Reg.-Bez. Düsseldorf	2 734 164	+8,0	1,9	1,9	40,0
	Kreisfreie Städte					
314 000	Bonn	270 009	+1,4	2,0	2,3	44,7
315 000	Köln	1 815 540	+18,8	1,7	1,8	48,7
316 000	Leverkusen	41 218	+9,7	1,9	2,1	39,7
	Städteregion Aachen					
334 000	Aachen, kreisfreie Stadt	355 388	+6,1	2,1	1,8	44,9
334 002	Aachen, kreisfreie Stadt	241 268	+10,9	1,9	1,7	50,4
334 004	Alsdorf, Stadt
334 008	Baesweiler, Stadt	2 410	+8,0	2,3	2,5	33,3
334 012	Eschweiler, Stadt	8 661	-12,3	1,9	1,9	40,5
334 016	Herzogenrath, Stadt
334 020	Monschau, Stadt	49 630	+3,9	2,3	1,9	40,2
334 024	Roetgen	3 520	-14,9	1,7	1,7	36,9
334 028	Simmerath	36 302	-11,9	2,9	2,5	31,4
334 032	Stolberg (Rhld.), Stadt	3 486	-14,6	1,9	1,6	34,2
334 036	Würselen, Stadt	8 424	+28,9	4,1	2,0	55,7
358 000	Kreis Düren	151 128	-5,8	2,5	3,0	35,0
358 004	Aldenhoven	-	-	-	-	-
358 008	Düren, Stadt	18 993	-17,1	1,7	1,7	40,4
358 012	Heimbach, Stadt	103 872	-5,5	3,3	4,0	39,9
358 016	Hürtgenwald	6 331	-4,8	2,7	2,7	25,2
358 020	Inden	-	-100,0	-	-	-
358 024	Jülich, Stadt	6 518	-0,6	2,1	2,1	35,9
358 028	Kreuzau	2 061	+29,1	2,2	2,1	31,3
358 032	Langerwehe
358 036	Linnich, Stadt
358 040	Merzenich
358 044	Nideggen, Stadt	12 164	+1,4	2,6	2,4	28,9
358 048	Niederzier	445	+19,9	1,7	1,5	18,1
358 052	Nörvenich
358 056	Titz	-	-	-	-	-
358 060	Vettweiß	-	-	-	-	-
362 000	Rhein-Erft-Kreis	236 710	+0,4	2,7	2,0	51,7
362 004	Bedburg, Stadt	8 715	-57,4	2,1	5,1	22,2
362 008	Bergheim, Stadt	28 697	+2,3	3,7	9,8	57,4
362 012	Brühl, Stadt	105 849	+37,3	2,4	1,4	55,3
362 016	Elsdorf, Stadt	2 563	-28,8	5,2	16,8	41,4
362 020	Erfstadt, Stadt	27	-52,6	3,6	9,0	28,6
362 024	Frechen, Stadt	16 637	-4,1	1,8	1,9	47,7
362 028	Hürth, Stadt	55 577	-22,1	4,4	3,1	67,0
362 032	Kerpen, Stadt	9 744	-6,8	2,5	1,6	37,4
362 036	Pulheim, Stadt	4 939	+24,6	1,9	2,3	32,9
362 040	Wesseling, Stadt	3 962	+13,8	1,9	2,1	35,8
366 000	Kreis Euskirchen	118 173	+28,6	3,0	3,4	37,1
366 004	Bad Münstereifel, Stadt	4 329	+18,0	7,0	2,0	55,9
366 008	Blankenheim	12 180	+23,3	2,9	3,3	30,4
366 012	Dahlem	63 192	+89,8	3,9	5,4	36,7
366 016	Euskirchen, Stadt	8 103	-6,8	1,6	1,5	39,0
366 020	Hellenthal	11 773	+17,8	2,5	3,0	26,2
366 024	Kall	1 607	-29,5	1,9	1,7	29,2
366 028	Mechernich, Stadt	646	-26,4	2,1	1,7	19,8
366 032	Nettersheim	89	-14,4	1,7	1,6	25,7
366 036	Schleiden, Stadt	13 184	-32,0	2,6	2,8	33,4
366 040	Weilerswist
366 044	Zülpich, Stadt

Anmerkungen Seite 44

Noch: 3.1 Leistung der Beherbergungsstätten nach Verwaltungsbezirken

Januar bis September 2024

Amtliche Schlüsselnummer	Verwaltungsbezirk	Ankünfte				Übernachtungen	
		aller Gäste	Veränderung ¹⁾	ausländischer Gäste	Veränderung ¹⁾	aller Gäste	Veränderung ¹⁾
370 000	Kreis Heinsberg	94 906	+1,7	15 105	+3,0	223 221	+0,9
370 004	Erkelenz, Stadt	13 251	+3,5	2 385	+11,3	25 192	+0,3
370 008	Gangelt
370 012	Geilenkirchen, Stadt
370 016	Heinsberg, Stadt	18 816	-5,0	4 791	-5,1	32 486	-1,9
370 020	Hückelhoven, Stadt	11 313	+11,6	1 320	+20,1	23 472	+10,5
370 024	Selfkant
370 028	Übach-Palenberg, Stadt	5 053	+4,0	677	+12,5	18 420	+6,7
370 032	Waldfeucht
370 036	Wassenberg, Stadt	15 099	-5,3	2 069	+2,5	34 200	-6,2
370 040	Wegberg, Stadt	20 531	+5,4	865	-6,8	64 728	+3,4
374 000	Oberbergischer Kreis	194 868	-3,8	14 333	+14,2	622 175	-1,0
374 004	Bergneustadt, Stadt	11 079	-28,5	2 479	+327,4	22 234	-38,9
374 008	Engelskirchen	9 841	-9,8	242	-27,3	74 191	+10,5
374 012	Gummersbach, Stadt	33 257	-9,8	4 484	+1,2	82 951	-4,2
374 016	Hückeswagen, Stadt	9 348	-7,0	160	-20,0	22 998	+1,1
374 020	Lindlar	22 069	+10,4	1 013	+15,2	58 542	+10,4
374 024	Marienheide
374 028	Morsbach
374 032	Nümbrecht	27 481	+3,7	63	-68,2	122 237	+2,3
374 036	Radevormwald, Stadt	19 449	-9,1	307	+98,1	51 561	-19,3
374 040	Reichshof	3 920	+46,4	181	+182,8	59 853	+17,5
374 044	Waldbrohl, Stadt	17 299	+5,5	631	+19,5	42 104	+7,0
374 048	Wiehl, Stadt	16 951	-6,8	923	+0,1	35 217	-5,4
374 052	Wipperfürth, Stadt	16 452	+7,9	1 524	+28,7	33 724	+2,7
378 000	Rhein.-Berg. Kreis	150 937	+1,4	19 969	+2,3	360 704	-2,7
378 004	Bergisch Gladbach, Stadt	63 535	+1,4	12 639	+5,1	133 734	-1,2
378 008	Burscheid, Stadt	6 499	-6,7	596	+0,5	11 368	-3,3
378 012	Kürten	3 995	-5,4	197	-42,9	12 699	-3,5
378 016	Leichlingen (Rhld.), Stadt	6 600	+3,0	206	-30,6	81 635	+0,3
378 020	Odenthal	26 006	+20,4	1 003	+5,7	37 727	-1,0
378 024	Overath, Stadt	5 581	-0,5	664	+6,9	9 537	-6,6
378 028	Rösrath, Stadt	19 980	+12,6	2 133	+12,4	33 795	+7,7
378 032	Wermelskirchen, Stadt	18 741	-20,7	2 531	-9,5	40 209	-18,8
382 000	Rhein-Sieg-Kreis	466 048	+2,6	63 087	+5,8	983 035	+0,3
382 004	Alfter	6 224	+1,2	486	-4,5	16 815	-1,6
382 008	Bad Honnef, Stadt	70 489	+12,6	9 040	+12,7	123 583	-0,7
382 012	Bornheim, Stadt	18 490	-5,7	3 453	-4,0	46 564	-3,8
382 016	Eitorf	22 426	+5,5	2 058	+53,2	43 348	+6,4
382 020	Hennef (Sieg), Stadt	31 975	-9,1	2 275	-13,7	129 678	-7,0
382 024	Königswinter, Stadt	95 179	+5,5	15 390	+5,6	179 637	+5,2
382 028	Lohmar, Stadt	8 134	-9,9	800	-25,9	14 818	-5,0
382 032	Meckenheim, Stadt	15 774	+9,1	2 702	+20,7	30 377	+2,8
382 036	Much
382 040	Neunkirchen-Seelscheid
382 044	Niederkassel, Stadt	14 371	-4,5	2 619	-10,9	23 304	-5,9
382 048	Rheinbach, Stadt	18 203	+1,2	2 254	-6,6	37 749	-4,9
382 052	Ruppichteroth
382 056	Sankt Augustin, Stadt	11 688	-2,6	1 144	-20,9	21 445	-4,6
382 060	Siegburg, Stadt	45 525	-3,7	5 547	-1,0	97 857	-4,1
382 064	Swisttal	10 049	+24,1	1 769	+83,9	28 455	+8,4
382 068	Troisdorf, Stadt	61 080	+4,1	9 799	+8,0	112 663	+12,1
382 072	Wachtberg	5 500	+16,0	552	+126,2	11 298	+14,1
382 076	Windeck	10 874	-2,8	284	+250,6	22 087	-3,6
300 000	Reg.-Bez. Köln	6 060 819	+4,2	1 641 878	+13,3	12 322 963	+3,1
	Kreisfreie Städte						
512 000	Bottrop	28 753	+5,6	5 291	+13,1	62 671	-5,9
513 000	Gelsenkirchen	99 313	+6,5	22 843	+62,7	262 518	-
515 000	Münster	580 809	+5,5	86 081	+26,4	1 390 707	-1,9

Anmerkungen Seite 44

Noch: 3.1 Leistung der Beherbergungsstätten nach Verwaltungsbezirken

Januar bis September 2024

Amtliche Schlüsselnummer	Verwaltungsbezirk	Übernachtungen		Mittlere Aufenthaltsdauer ²⁾		Mittlere Auslastung der angebotenen Betten ³⁾
		ausländischer Gäste	Veränderung ¹⁾	aller Gäste	ausländischer Gäste	
370 000	Kreis Heinsberg	34 319	+6,1	2,4	2,3	39,5
370 004	Erkelenz, Stadt	5 439	+13,5	1,9	2,3	40,6
370 008	Gangelt
370 012	Geilenkirchen, Stadt
370 016	Heinsberg, Stadt	7 873	-12,1	1,7	1,6	42,2
370 020	Hückelhoven, Stadt	3 756	+94,5	2,1	2,8	42,2
370 024	Selfkant
370 028	Übach-Palenberg, Stadt	1 852	+24,8	3,6	2,7	33,0
370 032	Waldfeucht
370 036	Wassenberg, Stadt	3 597	-10,2	2,3	1,7	33,8
370 040	Wegberg, Stadt	3 196	-	3,2	3,7	47,5
374 000	Oberbergischer Kreis	38 434	+16,8	3,2	2,7	40,3
374 004	Bergneustadt, Stadt	4 497	+223,3	2,0	1,8	31,7
374 008	Engelskirchen	431	-18,7	7,5	1,8	67,1
374 012	Gummersbach, Stadt	12 017	+8,0	2,5	2,7	32,9
374 016	Hückeswagen, Stadt	423	-17,2	2,5	2,6	24,4
374 020	Lindlar	6 733	+68,2	2,7	6,6	31,0
374 024	Marienheide
374 028	Morsbach
374 032	Nümbrecht	135	-76,4	4,4	2,1	53,5
374 036	Radevormwald, Stadt	486	+105,1	2,7	1,6	32,2
374 040	Reichshof	341	+14,4	15,3	1,9	85,1
374 044	Waldbröl, Stadt	2 407	+20,0	2,4	3,8	27,8
374 048	Wiehl, Stadt	1 771	+2,7	2,1	1,9	32,5
374 052	Wipperfürth, Stadt	4 118	+5,4	2,0	2,7	32,0
378 000	Rhein.-Berg. Kreis	37 931	+2,0	2,4	1,9	42,6
378 004	Bergisch Gladbach, Stadt	21 492	+2,9	2,1	1,7	41,5
378 008	Burscheid, Stadt	1 241	-2,6	1,7	2,1	31,8
378 012	Kürten	930	+34,6	3,2	4,7	24,4
378 016	Leichlingen (Rhld.), Stadt	2 846	+4,1	12,4	13,8	62,3
378 020	Odenthal	1 833	+9,1	1,5	1,8	33,4
378 024	Overath, Stadt	1 354	-19,7	1,7	2,0	29,5
378 028	Rösrath, Stadt	3 793	+20,8	1,7	1,8	48,5
378 032	Wermelskirchen, Stadt	4 442	-12,8	2,1	1,8	44,2
382 000	Rhein-Sieg-Kreis	127 751	-1,1	2,1	2,0	39,6
382 004	Alfter	2 035	-18,7	2,7	4,2	36,7
382 008	Bad Honnef, Stadt	19 510	-5,8	1,8	2,2	40,2
382 012	Bornheim, Stadt	10 464	-4,6	2,5	3,0	33,7
382 016	Eitorf	4 936	+72,7	1,9	2,4	33,7
382 020	Hennef (Sieg), Stadt	4 189	-20,4	4,1	1,8	47,8
382 024	Königswinter, Stadt	28 197	+1,9	1,9	1,8	40,6
382 028	Lohmar, Stadt	1 833	-12,3	1,8	2,3	22,0
382 032	Meckenheim, Stadt	4 326	-1,2	1,9	1,6	49,2
382 036	Much
382 040	Neunkirchen-Seelscheid
382 044	Niederkassel, Stadt	4 458	-21,3	1,6	1,7	39,9
382 048	Rheinbach, Stadt	3 737	-1,9	2,1	1,7	33,2
382 052	Ruppichteroth
382 056	Sankt Augustin, Stadt	2 270	-17,3	1,8	2,0	51,1
382 060	Siegburg, Stadt	13 356	-8,1	2,1	2,4	37,5
382 064	Swisttal	2 557	+65,0	2,8	1,4	35,9
382 068	Troisdorf, Stadt	18 096	+8,4	1,8	1,8	44,7
382 072	Wachtberg	1 015	+66,9	2,1	1,8	34,1
382 076	Windeck	501	+297,6	2,0	1,8	27,8
300 000	Reg.-Bez. Köln	3 226 601	+11,8	2,0	2,0	45,0
	Kreisfreie Städte					
512 000	Bottrop	11 699	-5,6	2,2	2,2	37,5
513 000	Gelsenkirchen	39 483	+55,5	2,6	1,7	47,3
515 000	Münster	150 566	+17,2	2,4	1,7	49,9

Anmerkungen Seite 44

Noch: 3.1 Leistung der Beherbergungsstätten nach Verwaltungsbezirken

Januar bis September 2024

Amtliche Schlüsselnummer	Verwaltungsbezirk	Ankünfte				Übernachtungen	
		aller Gäste	Veränderung ¹⁾	ausländischer Gäste	Veränderung ¹⁾	aller Gäste	Veränderung ¹⁾
554 000	Kreis Borken	250 548	-0,9	42 607	+18,6	546 073	+0,4
554 004	Ahaus, Stadt	22 360	-6,1	3 471	+13,5	45 360	-6,4
554 008	Bocholt, Stadt	40 909	+10,8	11 466	+94,0	95 416	+23,4
554 012	Borken, Stadt	36 647	-2,1	6 352	+21,1	95 329	+4,2
554 016	Gescher, Stadt	9 057	-10,2	390	-19,9	13 865	-11,0
554 020	Gronau (Westf.), Stadt	34 864	+4,6	5 959	-1,9	90 786	+0,7
554 024	Heek	6 843	-1,0	328	-32,8	14 355	+6,5
554 028	Heiden	2 461	-21,1	101	-4,7	6 948	-25,7
554 032	Isselburg, Stadt
554 036	Legden	22 698	+8,7	2 750	+6,2	39 349	-2,5
554 040	Raesfeld	5 517	+17,6	269	+99,3	9 314	+20,4
554 044	Reken	16 200	-7,8	1 145	+10,2	31 022	-8,5
554 048	Rhede, Stadt	5 752	-6,3	833	-9,4	10 367	-7,3
554 052	Schöppingen	9 222	-0,9	433	-16,9	19 983	-14,2
554 056	Stadtlohn, Stadt
554 060	Südlohn	11 030	-5,4	1 585	+3,3	21 443	-1,8
554 064	Velen, Stadt	10 313	-7,5	4 235	-10,7	25 496	-5,9
554 068	Vreden, Stadt	11 485	-0,6	2 169	+19,6	18 310	-1,5
558 000	Kreis Coesfeld	183 233	+5,9	14 802	+37,3	511 310	+3,5
558 004	Ascheberg	15 387	-3,3	1 207	+3,0	25 265	-8,6
558 008	Billerbeck, Stadt	19 495	-9,1	1 417	-4,5	34 187	-13,5
558 012	Coesfeld, Stadt	23 785	+7,3	1 529	+11,0	40 979	+13,0
558 016	Dülmen, Stadt	32 189	+31,0	5 377	+195,9	76 166	+27,4
558 020	Havixbeck	3 160	+7,3	138	-9,2	11 491	+4,6
558 024	Lüdinghausen, Stadt	26 762	+11,3	1 318	+3,3	58 918	+14,4
558 028	Nordkirchen
558 032	Nottuln	17 593	-0,1	800	+11,9	42 384	+1,6
558 036	Olfen, Stadt
558 040	Rosendahl	3 777	-31,3	116	-26,6	8 259	-0,7
558 044	Senden	20 642	-0,6	2 188	-5,9	39 470	+1,4
562 000	Kreis Recklinghausen	290 788	+6,4	48 463	+3,4	566 443	+6,4
562 004	Castrop-Rauxel, Stadt	21 422	+40,0	3 378	+112,5	37 562	+29,8
562 008	Datteln, Stadt	27 290	+11,7	585	+25,5	71 654	+16,4
562 012	Dorsten, Stadt	23 321	+2,7	4 628	+16,5	52 410	-6,4
562 014	Gladbeck, Stadt	33 708	-0,8	15 581	+0,7	50 622	+0,2
562 016	Haltern am See, Stadt	60 968	+7,6	2 342	+25,0	131 572	+9,3
562 020	Herten, Stadt	17 427	+17,1	3 017	+17,5	26 637	+13,5
562 024	Marl, Stadt	24 490	-4,2	6 656	-1,4	44 925	-7,3
562 028	Oer-Erkenschwick, Stadt	15 029	+9,3	788	+157,5	38 331	+18,2
562 032	Recklinghausen, Stadt	62 262	+2,6	10 924	-18,0	103 210	+2,2
562 036	Waltrop, Stadt	4 871	-6,9	564	+4,3	9 520	-2,6
566 000	Kreis Steinfurt	278 872	+1,5	35 104	-1,0	724 289	-2,0
566 004	Altenberge	6 247	-8,1	189	+53,7	16 373	-5,2
566 008	Emsdetten, Stadt	17 546	+1,4	1 456	+2,1	31 970	-3,3
566 012	Greven, Stadt	29 801	+0,8	3 444	+1,2	75 537	-21,6
566 016	Hörstel, Stadt	32 101	+2,0	3 652	+32,5	80 567	-0,6
566 020	Hopsten
566 024	Horstmar, Stadt	2 130	-5,6	166	-33,1	7 226	-15,4
566 028	Ibbenbüren, Stadt	23 745	-3,3	2 821	-24,1	44 772	-6,0
566 032	Ladbergen	12 371	+0,3	2 745	-2,1	20 617	-1,0
566 036	Laer
566 040	Lengerich, Stadt	8 866	-1,3	1 068	-22,4	19 150	-0,6
566 044	Lienen	5 830	+10,0	2 658	+11,5	15 977	-4,3
566 048	Lotte
566 052	Metelen
566 056	Mettingen	4 778	-20,1	1 171	-12,6	33 272	-2,3
566 060	Neuenkirchen
566 064	Nordwalde
566 068	Ochtrup, Stadt	4 138	+1,9	469	+10,6	7 167	+3,8
566 072	Recke	5 857	+19,2	235	-16,4	19 658	+17,9
566 076	Rheine, Stadt	48 479	+12,5	7 569	+4,9	113 856	+8,9
566 080	Saerbeck	6 840	-3,1	239	-31,9	14 632	-14,3
566 084	Steinfurt, Stadt	12 274	-2,8	1 461	-14,1	24 586	-7,4
566 088	Tecklenburg, Stadt	34 981	+4,3	4 047	+5,1	130 514	+9,1
566 092	Westerkappeln	1 688	-28,3	130	-59,6	5 617	-14,7
566 096	Wettringen	12 878	-4,4	1 118	-10,0	43 365	-4,7

Anmerkungen Seite 44

Noch: 3.1 Leistung der Beherbergungsstätten nach Verwaltungsbezirken

Januar bis September 2024

Amtliche Schlüsselnummer	Verwaltungsbezirk	Übernachtungen		Mittlere Aufenthaltsdauer ²⁾		Mittlere Auslastung der angebotenen Betten ³⁾
		ausländischer Gäste	Veränderung ¹⁾	aller Gäste	ausländischer Gäste	
554 000	Kreis Borken	118 674	+31,6	2,2	2,8	33,8
554 004	Ahaus, Stadt	7 878	+5,1	2,0	2,3	32,9
554 008	Bocholt, Stadt	35 217	+152,0	2,3	3,1	40,8
554 012	Borken, Stadt	24 328	+42,6	2,6	3,8	40,0
554 016	Gescher, Stadt	520	-30,0	1,5	1,3	36,8
554 020	Gronau (Westf.), Stadt	20 492	-0,7	2,6	3,4	41,1
554 024	Heek	578	-23,5	2,1	1,8	26,3
554 028	Heiden	283	+16,0	2,8	2,8	29,9
554 032	Isselburg, Stadt
554 036	Legden	5 807	-16,5	1,7	2,1	24,5
554 040	Raesfeld	361	+51,0	1,7	1,3	20,9
554 044	Reken	3 048	+22,9	1,9	2,7	29,5
554 048	Rhede, Stadt	1 444	-20,4	1,8	1,7	27,5
554 052	Schöppingen	709	-58,0	2,2	1,6	26,6
554 056	Stadtlohn, Stadt
554 060	Südlohn	3 940	+59,3	1,9	2,5	47,5
554 064	Velen, Stadt	8 301	-3,5	2,5	2,0	25,0
554 068	Vreden, Stadt	3 738	+25,1	1,6	1,7	34,3
558 000	Kreis Coesfeld	33 045	+30,5	2,8	2,2	38,0
558 004	Ascheberg	1 622	-8,7	1,6	1,3	30,0
558 008	Billerbeck, Stadt	3 422	+8,3	1,8	2,4	33,8
558 012	Coesfeld, Stadt	3 195	+22,4	1,7	2,1	43,9
558 016	Dülmen, Stadt	11 944	+85,6	2,4	2,2	33,3
558 020	Havixbeck	212	-44,4	3,6	1,5	28,9
558 024	Lüdinghausen, Stadt	3 146	+8,1	2,2	2,4	38,8
558 028	Nordkirchen
558 032	Nottuln	1 795	+61,1	2,4	2,2	34,4
558 036	Olfen, Stadt
558 040	Rosendahl	190	+20,3	2,2	1,6	22,7
558 044	Senden	6 129	-2,1	1,9	2,8	34,1
562 000	Kreis Recklinghausen	91 118	+1,8	1,9	1,9	38,9
562 004	Castrop-Rauxel, Stadt	6 371	+53,4	1,8	1,9	35,4
562 008	Datteln, Stadt	1 371	+9,5	2,6	2,3	53,2
562 012	Dorsten, Stadt	18 603	+3,8	2,2	4,0	33,1
562 014	Gladbeck, Stadt	22 594	+1,6	1,5	1,5	41,4
562 016	Haltern am See, Stadt	4 030	+28,1	2,2	1,7	42,6
562 020	Herten, Stadt	4 039	+11,2	1,5	1,3	44,0
562 024	Marl, Stadt	12 286	-5,0	1,8	1,8	35,0
562 028	Oer-Erkenschwick, Stadt	2 689	+200,8	2,6	3,4	27,1
562 032	Recklinghausen, Stadt	17 830	-19,6	1,7	1,6	39,6
562 036	Waltrop, Stadt	1 305	+9,8	2,0	2,3	40,9
566 000	Kreis Steinfurt	96 756	-10,8	2,6	2,8	37,1
566 004	Altenberge	1 807	+50,8	2,6	9,6	30,5
566 008	Emsdetten, Stadt	3 487	-26,1	1,8	2,4	32,2
566 012	Greven, Stadt	6 728	+5,3	2,5	2,0	28,9
566 016	Hörstel, Stadt	9 251	-15,2	2,5	2,5	29,7
566 020	Hopsten
566 024	Horstmar, Stadt	1 622	-39,9	3,4	9,8	34,4
566 028	Ibbenbüren, Stadt	4 979	-43,6	1,9	1,8	33,3
566 032	Ladbergen	3 172	-7,4	1,7	1,2	43,4
566 036	Laer
566 040	Lengerich, Stadt	2 701	-27,1	2,2	2,5	32,8
566 044	Lienen	8 943	-4,4	2,7	3,4	33,5
566 048	Lotte
566 052	Metelen
566 056	Mettingen	3 733	-13,4	7,0	3,2	46,4
566 060	Neuenkirchen
566 064	Nordwalde
566 068	Ochtrup, Stadt	742	+12,4	1,7	1,6	30,1
566 072	Recke	1 653	-69,9	3,4	7,0	35,5
566 076	Rheine, Stadt	13 476	-12,0	2,3	1,8	44,6
566 080	Saerbeck	327	-58,2	2,1	1,4	27,2
566 084	Steinfurt, Stadt	3 076	-5,0	2,0	2,1	29,5
566 088	Tecklenburg, Stadt	17 710	+22,3	3,7	4,4	47,3
566 092	Westerkappeln	445	-32,5	3,3	3,4	38,6
566 096	Wettringen	11 751	+5,1	3,4	10,5	50,9

Anmerkungen Seite 44

Noch: 3.1 Leistung der Beherbergungsstätten nach Verwaltungsbezirken

Januar bis September 2024

Amtliche Schlüsselnummer	Verwaltungsbezirk	Ankünfte				Übernachtungen	
		aller Gäste	Veränderung ¹⁾	ausländischer Gäste	Veränderung ¹⁾	aller Gäste	Veränderung ¹⁾
570 000	Kreis Warendorf	153 697	+0,7	13 627	-3,5	414 704	+3,5
570 004	Ahlen, Stadt	9 898	-3,2	995	-10,6	23 956	+3,9
570 008	Beckum, Stadt	12 742	+11,8	2 308	+16,6	28 654	+21,7
570 012	Beelen	1 421	-11,5	274	-44,1	5 735	-2,5
570 016	Drensteinfurt, Stadt	4 921	-20,1	297	-60,1	7 792	-24,7
570 020	Ennigerloh, Stadt	5 900	-6,2	613	+0,7	13 888	+6,4
570 024	Everswinkel	4 411	-3,0	44	-4,3	13 134	+8,0
570 028	Oelde, Stadt	13 205	+3,3	2 026	+1,5	22 336	+4,8
570 032	Ostbevern	15 117	-7,1	1 281	-15,7	24 034	+11,7
570 036	Sassenberg, Stadt	20 164	+17,2	1 539	+4,3	66 557	+10,5
570 040	Sendenhorst, Stadt	12 223	+4,9	1 127	+43,0	64 349	-
570 044	Telgte, Stadt	15 312	-	1 294	+3,1	63 765	+1,7
570 048	Wadersloh	1 114	-2,3	57	-68,9	3 875	-11,1
570 052	Warendorf, Stadt	37 269	-1,9	1 772	-7,6	76 629	-1,8
500 000	Reg.-Bez. Münster	1 866 013	+3,8	268 818	+16,9	4 478 715	+0,5
711 000	Kreisfreie Stadt Bielefeld	243 409	+5,9	26 931	+0,4	475 014	+3,1
754 000	Kreis Gütersloh	201 865	-2,1	24 202	+5,4	423 402	-3,4
754 004	Borgholzhausen, Stadt
754 008	Gütersloh, Stadt	46 803	+0,2	8 914	+2,2	115 275	-2,4
754 012	Halle (Westf.), Stadt	28 313	-13,5	3 285	-15,8	59 365	-7,8
754 016	Harsewinkel, Stadt	17 214	+4,5	2 441	+5,4	32 882	-3,3
754 020	Herzebrock-Clarholz	3 196	-1,4	717	+2,7	8 457	-6,3
754 024	Langenberg	-	-	-	-	-	-
754 028	Rheda-Wiedenbrück, Stadt	23 374	-1,9	2 408	+9,8	39 643	-1,2
754 032	Rietberg, Stadt	22 326	-7,1	2 108	+217,0	34 716	-9,5
754 036	Schloß Holte-Stukenbrock, Stadt	28 516	-1,6	2 093	-1,3	63 419	-2,5
754 040	Steinhagen
754 044	Verl, Stadt	12 823	+10,9	1 554	+3,2	17 775	-5,1
754 048	Versmold, Stadt	8 859	+8,3	377	+4,4	31 417	+5,2
754 052	Werther (Westf.), Stadt	8 406	+14,3	247	-38,6	16 154	+11,2
758 000	Kreis Herford	99 056	+7,7	9 624	+20,4	327 332	+5,5
758 004	Bünde, Stadt	8 789	+5,7	910	-4,1	22 441	-6,3
758 008	Enger, Stadt	-	-	-	-	-	-
758 012	Herford, Stadt	41 045	+33,1	3 967	+76,5	65 664	+28,6
758 016	Hiddenhausen	9 956	-29,9	1 010	-11,9	17 944	-15,5
758 020	Kirchlengern
758 024	Löhne, Stadt	7 422	-2,9	222	-23,7	92 142	+1,3
758 028	Rödinghausen	6 086	+8,2	85	-43,3	15 943	-8,8
758 032	Spenge, Stadt
758 036	Vlotho, Stadt	23 228	+2,2	3 351	+7,1	106 239	+7,2
762 000	Kreis Höxter	193 539	-11,6	17 934	+15,9	887 309	-3,5
762 004	Bad Driburg, Stadt	55 916	-3,5	1 580	-5,7	519 014	+2,1
762 008	Beverungen, Stadt	20 187	-10,3	2 202	+87,6	48 710	-3,7
762 012	Borgentreich, Stadt
762 016	Brakel, Stadt	4 361	-26,7	327	+22,9	10 806	-15,5
762 020	Höxter, Stadt	48 107	-20,5	3 890	+40,3	151 238	-14,5
762 024	Marienmünster, Stadt
762 028	Nieheim, Stadt	8 714	-18,2	2 825	+0,9	35 595	-16,9
762 032	Steinheim, Stadt	5 488	-8,7	399	-7,2	10 331	-11,0
762 036	Warburg, Stadt	39 159	-9,4	4 392	+8,8	79 171	-5,6
762 040	Willebadessen, Stadt	8 823	-0,4	2 142	+0,5	24 696	+1,4
766 000	Kreis Lippe	301 674	-5,8	28 790	+5,4	1 246 515	-3,4
766 004	Augustdorf
766 008	Bad Salzuflen, Stadt	101 348	-2,5	10 004	+3,4	591 671	-0,1
766 012	Barntrup, Stadt
766 016	Blomberg, Stadt	3 259	-9,6	354	-12,6	5 500	-15,5
766 020	Detmold, Stadt	45 776	-8,2	3 509	+1,1	83 133	-9,9
766 024	Dörentrup	8 856	+2,0	65	-36,3	22 454	-4,3
766 028	Extertal	7 243	-12,7	833	+9,0	17 339	-19,3
766 032	Horn-Bad Meinberg, Stadt	54 210	-13,3	4 615	+0,1	263 618	-6,5

Anmerkungen Seite 44

Noch: 3.1 Leistung der Beherbergungsstätten nach Verwaltungsbezirken

Januar bis September 2024

Amtliche Schlüsselnummer	Verwaltungsbezirk	Übernachtungen		Mittlere Aufenthaltsdauer ²⁾		Mittlere Auslastung der angebotenen Betten ³⁾
		ausländischer Gäste	Veränderung ¹⁾	aller Gäste	ausländischer Gäste	
570 000	Kreis Warendorf	38 260	-2,9	2,7	2,8	39,1
570 004	Ahlen, Stadt	6 059	+0,3	2,4	6,1	30,2
570 008	Beckum, Stadt	6 311	+35,4	2,2	2,7	40,8
570 012	Beelen	1 111	-49,9	4,0	4,1	24,4
570 016	Drensteinfurt, Stadt	502	-80,2	1,6	1,7	24,4
570 020	Ennigerloh, Stadt	1 697	+24,6	2,4	2,8	35,0
570 024	Everswinkel	167	+0,6	3,0	3,8	40,3
570 028	Oelde, Stadt	4 931	+10,6	1,7	2,4	27,3
570 032	Ostbevern	1 909	-12,1	1,6	1,5	29,8
570 036	Sassenberg, Stadt	5 904	+3,7	3,3	3,8	27,7
570 040	Sendenhorst, Stadt	2 099	+32,9	5,3	1,9	69,0
570 044	Telgte, Stadt	2 836	+9,0	4,2	2,2	66,4
570 048	Wadersloh	625	-66,1	3,5	11,0	27,4
570 052	Warendorf, Stadt	4 109	+1,5	2,1	2,3	32,3
500 000	Reg.-Bez. Münster	579 601	+11,7	2,4	2,2	41,3
711 000	Kreisfreie Stadt Bielefeld	64 770	-7,4	2,0	2,4	39,0
754 000	Kreis Gütersloh	55 649	+4,9	2,1	2,3	35,1
754 004	Borgholzhausen, Stadt
754 008	Gütersloh, Stadt	20 286	-3,7	2,5	2,3	48,2
754 012	Halle (Westf.), Stadt	8 372	+16,3	2,1	2,5	37,9
754 016	Harsewinkel, Stadt	6 313	+26,3	1,9	2,6	27,0
754 020	Herzebrock-Clarholz	3 946	+4,0	2,6	5,5	25,2
754 024	Langenberg	-	-	-	-	-
754 028	Rheda-Wiedenbrück, Stadt	4 250	+6,2	1,7	1,8	26,3
754 032	Rietberg, Stadt	3 846	+152,9	1,6	1,8	36,8
754 036	Schloß Holte-Stukenbrock, Stadt	4 863	-16,9	2,2	2,3	34,4
754 040	Steinhagen
754 044	Verl, Stadt	2 151	-10,7	1,4	1,4	30,5
754 048	Versmold, Stadt	979	-13,5	3,5	2,6	20,5
754 052	Werther (Westf.), Stadt	557	-39,5	1,9	2,3	35,7
758 000	Kreis Herford	25 558	+4,9	3,3	2,7	41,4
758 004	Bünde, Stadt	3 124	-20,0	2,6	3,4	40,9
758 008	Enger, Stadt	-	-	-	-	-
758 012	Herford, Stadt	8 207	+60,4	1,6	2,1	30,0
758 016	Hiddenhausen	2 038	-2,9	1,8	2,0	29,6
758 020	Kirchlengern
758 024	Löhne, Stadt	4 077	-5,2	12,4	18,4	72,4
758 028	Rödinghausen	1 713	-24,5	2,6	20,2	38,7
758 032	Spenge, Stadt
758 036	Vlotho, Stadt	6 240	-4,9	4,6	1,9	39,2
762 000	Kreis Höxter	49 926	+6,0	4,6	2,8	52,4
762 004	Bad Driburg, Stadt	4 511	+6,0	9,3	2,9	70,6
762 008	Beverungen, Stadt	6 135	+94,5	2,4	2,8	33,3
762 012	Borgentreich, Stadt
762 016	Brakel, Stadt	1 425	+10,7	2,5	4,4	15,2
762 020	Höxter, Stadt	9 227	+31,6	3,1	2,4	46,5
762 024	Mariemünster, Stadt
762 028	Nieheim, Stadt	12 573	-18,0	4,1	4,5	27,6
762 032	Steinheim, Stadt	769	-14,7	1,9	1,9	36,3
762 036	Warburg, Stadt	7 988	+4,0	2,0	1,8	38,9
762 040	Willebadessen, Stadt	6 867	+2,0	2,8	3,2	39,0
766 000	Kreis Lippe	100 858	+16,3	4,1	3,5	47,1
766 004	Augustdorf
766 008	Bad Salzuflen, Stadt	20 983	+5,1	5,8	2,1	61,8
766 012	Barntrup, Stadt
766 016	Blomberg, Stadt	726	-21,7	1,7	2,1	25,7
766 020	Detmold, Stadt	7 432	+1,2	1,8	2,1	38,8
766 024	Dörentrup	162	-53,3	2,5	2,5	37,0
766 028	Extertal	2 274	-3,6	2,4	2,7	19,9
766 032	Horn-Bad Meinberg, Stadt	27 264	+24,3	4,9	5,9	44,3

Anmerkungen Seite 44

Noch: 3.1 Leistung der Beherbergungsstätten nach Verwaltungsbezirken

Januar bis September 2024

Amtliche Schlüsselnummer	Verwaltungsbezirk	Ankünfte				Übernachtungen	
		aller Gäste	Veränderung ¹⁾	ausländischer Gäste	Veränderung ¹⁾	aller Gäste	Veränderung ¹⁾
	Noch: Kreis Lippe						
766 036	Kalletal	31 595	-5,4	892	+22,7	126 060	-13,0
766 040	Lage, Stadt	5 740	+6,9	348	+40,3	19 370	+11,1
766 044	Lemgo, Stadt	10 409	-5,6	1 144	-12,8	18 448	-4,2
766 048	Leopoldshöhe	1 721	-7,3	115	-32,0	3 814	-11,5
766 052	Lügde, Stadt	7 498	-4,6	2 802	+76,3	21 511	+19,9
766 056	Oerlinghausen, Stadt	3 862	-3,6	122	-41,9	9 610	+6,5
766 060	Schieder-Schwalenberg, Stadt	14 827	-1,3	1 189	-31,9	35 967	+1,8
766 064	Schlangen	-	-	-	-	-	-
770 000	Kreis Minden-Lübbecke	239 050	-1,2	16 787	-19,8	1 079 313	+0,9
770 004	Bad Oeynhausen, Stadt	81 302	+0,6	6 041	-5,1	657 081	+2,6
770 008	Espelkamp, Stadt	12 129	-4,9	855	-14,5	25 172	-12,8
770 012	Hille	5 915	-24,8	465	-62,4	14 719	-26,6
770 016	Hüllhorst
770 020	Lübbecke, Stadt
770 024	Minden, Stadt	54 066	-4,8	4 085	-32,1	85 731	-5,5
770 028	Petershagen, Stadt	17 117	+4,6	1 214	+52,3	82 731	+4,7
770 032	Porta Westfalica, Stadt	26 289	-6,0	1 946	-1,2	52 638	-2,0
770 036	Preußisch-Oldendorf, Stadt	15 474	+0,7	300	-35,6	105 873	+3,4
770 040	Rahden, Stadt	6 401	+5,2	548	+2,4	15 711	-3,2
770 044	Stemwede	7 537	+47,4	642	+26,6	17 388	+9,2
774 000	Kreis Paderborn	287 105	+8,0	32 516	+41,9	814 600	+8,0
774 004	Altenbeken
774 008	Bad Lippspringe, Stadt	49 694	-5,1	2 142	-6,4	281 622	+1,8
774 012	Borchen	5 490	-4,3	229	+197,4	29 277	-2,1
774 016	Büren, Stadt	20 273	-10,8	1 829	-2,2	42 807	-7,2
774 020	Delbrück, Stadt	12 326	-8,7	825	-10,3	22 031	-3,7
774 024	Hövelhof	15 429	-5,6	1 778	-8,7	36 383	+2,8
774 028	Lichtenau, Stadt	2 718	+65,7	262	+24,2	5 666	+44,5
774 032	Paderborn, Stadt	162 986	+17,4	24 157	+67,7	305 822	+19,6
774 036	Salzkotten, Stadt
774 040	Bad Wünnenberg, Stadt	13 951	+26,7	998	+6,5	82 915	+9,0
700 000	Reg.-Bez. Detmold	1 565 698	-0,6	156 784	+8,6	5 253 485	+0,2
	Kreisfreie Städte						
911 000	Bochum	330 799	+26,6	46 240	+49,6	592 804	+16,9
913 000	Dortmund	707 796	+7,7	197 014	+30,9	1 163 956	+6,0
914 000	Hagen	75 732	-1,4	10 437	-	208 379	-0,6
915 000	Hamm	85 961	-1,7	8 926	-13,8	141 698	-3,1
916 000	Herne	37 317	+2,1	2 301	+14,8	58 828	-1,1
954 000	Ennepe-Ruhr-Kreis	145 210	-3,9	13 131	+6,6	400 610	-1,2
954 004	Breckerfeld, Stadt	5 141	-9,7	227	+15,2	11 513	-11,2
954 008	Ennepetal, Stadt
954 012	Gevelsberg, Stadt	7 361	+6,9	497	+5,3	13 058	+10,8
954 016	Hattingen, Stadt	49 153	-2,6	2 649	+0,5	167 063	-0,2
954 020	Herdecke, Stadt	23 574	-10,8	2 301	-16,7	48 316	-0,5
954 024	Schwelm, Stadt	15 824	+4,7	2 044	+13,3	20 842	+4,3
954 028	Sprockhövel, Stadt	12 993	+2,7	2 109	+44,1	33 244	+1,9
954 032	Wetter (Ruhr), Stadt
954 036	Witten, Stadt	22 352	-9,9	2 783	+9,7	42 686	-8,9
958 000	Hochsauerlandkreis	966 191	+1,4	201 788	-0,1	3 107 026	-0,4
958 004	Arnsberg, Stadt	62 825	+5,3	4 881	+16,4	146 401	+2,0
958 008	Bestwig	26 263	-1,2	1 127	-13,4	74 446	-0,1
958 012	Brilon, Stadt	48 691	-2,8	11 338	+17,3	161 068	-1,6
958 016	Eslohe (Sauerland)	29 068	-3,3	1 075	-5,3	117 802	-2,1
958 020	Hallenberg, Stadt	20 723	-2,0	3 762	-11,2	47 100	-6,7
958 024	Marsberg, Stadt	9 561	+5,4	179	-33,5	24 889	+20,4
958 028	Medebach, Stadt	188 069	+7,9	44 777	+9,1	726 784	+3,4
958 032	Meschede, Stadt	57 755	+0,5	5 566	-5,1	128 067	+0,4
958 036	Olsberg, Stadt	39 983	-3,3	5 817	+7,1	95 351	-5,9
958 040	Schmallenberg, Stadt	134 297	-2,1	20 378	-4,2	527 082	-3,1
958 044	Sundern (Sauerland), Stadt	77 882	-0,4	4 703	-9,4	186 039	-0,8
958 048	Winterberg, Stadt	271 074	+1,1	98 185	-4,1	871 997	-1,1

Anmerkungen Seite 44

Noch: 3.1 Leistung der Beherbergungsstätten nach Verwaltungsbezirken

Januar bis September 2024

Amtliche Schlüsselnummer	Verwaltungsbezirk	Übernachtungen		Mittlere Aufenthaltsdauer ²⁾		Mittlere Auslastung der angebotenen Betten ³⁾
		ausländischer Gäste	Veränderung ¹⁾	aller Gäste	ausländischer Gäste	
	Noch: Kreis Lippe					
766 036	Kalletal	3 204	+10,4	4,0	3,6	14,3
766 040	Lage, Stadt	3 027	+69,2	3,4	8,7	43,4
766 044	Lemgo, Stadt	2 567	-14,5	1,8	2,2	25,4
766 048	Leopoldshöhe	195	-29,1	2,2	1,7	32,0
766 052	Lügde, Stadt	10 432	+77,4	2,9	3,7	29,1
766 056	Oerlinghausen, Stadt	167	-55,7	2,5	1,4	22,7
766 060	Schieder-Schwalenberg, Stadt	3 363	-38,8	2,4	2,8	23,6
766 064	Schlangen	-	-	-	-	-
770 000	Kreis Minden-Lübbecke	36 057	-21,6	4,5	2,1	56,5
770 004	Bad Oeynhausen, Stadt	8 964	-6,0	8,1	1,5	70,2
770 008	Espelkamp, Stadt	2 722	-43,7	2,1	3,2	32,8
770 012	Hille	1 002	-69,8	2,5	2,2	41,6
770 016	Hüllhorst
770 020	Lübbecke, Stadt
770 024	Minden, Stadt	7 226	-23,6	1,6	1,8	40,0
770 028	Petershagen, Stadt	3 396	+87,6	4,8	2,8	42,7
770 032	Porta Westfalica, Stadt	3 417	-3,0	2,0	1,8	31,1
770 036	Preußisch-Oldendorf, Stadt	2 047	+1,8	6,8	6,8	61,0
770 040	Rahden, Stadt	1 603	-13,9	2,5	2,9	33,4
770 044	Stemwede	4 094	-28,1	2,3	6,4	26,0
774 000	Kreis Paderborn	72 261	+34,5	2,8	2,2	47,4
774 004	Altenbeken
774 008	Bad Lippspringe, Stadt	5 375	-4,1	5,7	2,5	74,1
774 012	Borchen	1 227	+154,6	5,3	5,4	53,2
774 016	Büren, Stadt	3 384	-2,2	2,1	1,9	33,1
774 020	Delbrück, Stadt	1 367	-14,9	1,8	1,7	45,1
774 024	Hövelhof	4 166	+3,2	2,4	2,3	32,8
774 028	Lichtenau, Stadt	352	-8,8	2,1	1,3	23,4
774 032	Paderborn, Stadt	52 697	+55,3	1,9	2,2	37,8
774 036	Salzkotten, Stadt
774 040	Bad Wünnenberg, Stadt	3 096	-11,3	5,9	3,1	59,3
700 000	Reg.-Bez. Detmold	405 079	+6,3	3,4	2,6	47,0
	Kreisfreie Städte					
911 000	Bochum	85 596	+29,9	1,8	1,9	46,8
913 000	Dortmund	320 220	+27,3	1,6	1,6	42,1
914 000	Hagen	26 745	-23,9	2,8	2,6	45,3
915 000	Hamm	13 920	-16,1	1,6	1,6	37,8
916 000	Herne	4 564	+8,0	1,6	2,0	29,6
954 000	Ennepe-Ruhr-Kreis	26 704	+6,5	2,8	2,0	44,5
954 004	Breckerfeld, Stadt	452	+34,5	2,2	2,0	23,4
954 008	Ennepetal, Stadt
954 012	Gevelsberg, Stadt	1 441	+17,2	1,8	2,9	29,4
954 016	Hattingen, Stadt	6 286	+0,3	3,4	2,4	51,5
954 020	Herdecke, Stadt	4 507	-9,5	2,0	2,0	48,6
954 024	Schwelm, Stadt	2 526	+0,6	1,3	1,2	29,6
954 028	Sprockhövel, Stadt	4 994	+61,9	2,6	2,4	38,8
954 032	Wetter (Ruhr), Stadt
954 036	Witten, Stadt	5 527	+2,9	1,9	2,0	34,9
958 000	Hochsauerlandkreis	742 746	-0,9	3,2	3,7	43,3
958 004	Arnsberg, Stadt	9 986	+11,0	2,3	2,0	35,9
958 008	Bestwig	4 070	-14,9	2,8	3,6	37,3
958 012	Brilon, Stadt	38 710	+27,5	3,3	3,4	36,1
958 016	Eslohe (Sauerland)	3 422	-	4,1	3,2	43,4
958 020	Hallenberg, Stadt	10 603	-13,7	2,3	2,8	35,5
958 024	Marsberg, Stadt	374	-38,6	2,6	2,1	26,7
958 028	Medebach, Stadt	198 715	+3,4	3,9	4,4	64,3
958 032	Meschede, Stadt	13 802	-21,6	2,2	2,5	37,0
958 036	Olsberg, Stadt	16 300	+3,9	2,4	2,8	30,8
958 040	Schmallenberg, Stadt	65 504	-4,3	3,9	3,2	47,6
958 044	Sundern (Sauerland), Stadt	15 809	-7,5	2,4	3,4	45,8
958 048	Winterberg, Stadt	365 451	-3,3	3,2	3,7	37,0

Anmerkungen Seite 44

Noch: 3.1 Leistung der Beherbergungsstätten nach Verwaltungsbezirken

Januar bis September 2024

Amtliche Schlüsselnummer	Verwaltungsbezirk	Ankünfte				Übernachtungen	
		aller Gäste	Veränderung ¹⁾	ausländischer Gäste	Veränderung ¹⁾	aller Gäste	Veränderung ¹⁾
962 000	Märkischer Kreis	140 923	-1,1	11 777	-5,3	269 228	-1,8
962 004	Altena, Stadt	9 135	-4,1	482	-6,9	19 399	-8,6
962 008	Balve, Stadt	11 344	-6,8	781	+1,6	23 280	-9,9
962 012	Halver, Stadt
962 016	Hemer, Stadt	3 692	+20,2	148	+117,6	7 593	+31,1
962 020	Herscheid
962 024	Iserlohn, Stadt	33 200	-0,7	2 999	-7,6	59 818	+4,0
962 028	Kierspe, Stadt
962 032	Lüdenscheid, Stadt	30 591	-4,4	4 046	-7,1	54 559	-7,8
962 036	Meinerzhagen, Stadt	12 972	+9,7	571	+36,6	24 248	+5,6
962 040	Menden (Sauerland), Stadt	6 776	-2,9	223	-35,2	11 946	-1,1
962 044	Nachrodt-Wiblingwerde	9 241	+8,4	122	-20,8	18 999	+9,0
962 048	Neuenrade, Stadt	8 165	-5,6	903	+5,9	15 165	-4,8
962 052	Plettenberg, Stadt	10 603	-2,7	1 118	-10,5	23 132	-7,4
962 056	Schalksmühle	-	-	-	-	-	-
962 060	Werdohl, Stadt	1 883	+12,6	92	+100,0	5 240	+17,9
966 000	Kreis Olpe	186 255	+5,3	28 586	+4,0	455 502	+1,4
966 004	Attendorn, Stadt	58 732	+22,4	8 458	+33,6	112 946	+8,1
966 008	Drolshagen, Stadt	12 416	-20,6	1 056	-41,0	34 004	-19,1
966 012	Finnentrop	6 523	-1,4	955	-1,4	19 070	+8,5
966 016	Kirchhundem	8 491	+2,1	488	-16,2	20 818	+3,0
966 020	LenneStadt, Stadt	47 812	+1,3	10 911	-9,0	146 217	+1,9
966 024	Olpe, Stadt	45 044	+2,5	5 497	+19,3	108 529	+3,1
966 028	Wenden	7 237	+1,6	1 221	-1,2	13 918	-13,3
970 000	Kreis Siegen-Wittgenstein	172 645	-0,7	29 963	+4,0	560 018	-2,9
970 004	Bad Berleburg, Stadt	19 305	-2,8	1 456	-15,6	185 209	-7,7
970 008	Burbach	9 160	-8,5	839	-16,3	35 189	-6,7
970 012	Erndtebrück
970 016	Freudenberg, Stadt	6 854	-23,1	1 232	-30,6	13 379	-10,4
970 020	Hilchenbach, Stadt	11 449	-13,9	649	-11,6	83 066	+0,6
970 024	Kreuztal, Stadt	3 732	+5,2	401	-35,4	7 704	-11,5
970 028	Bad Laasphe, Stadt	26 891	+10,8	10 089	-	65 729	+5,9
970 032	Netphen, Stadt	10 192	+35,8	287	-66,2	21 301	+35,9
970 036	Neunkirchen
970 040	Siegen, Stadt	67 582	+0,4	14 021	+27,0	111 180	+0,6
970 044	Wilnsdorf	14 511	-12,9	729	+7,4	30 412	-18,1
974 000	Kreis Soest	331 860	-2,3	24 676	-3,6	1 244 564	-1,4
974 004	Anröchte
974 008	Bad Sassendorf	71 808	-0,8	2 261	-7,5	422 139	+1,6
974 012	Ense
974 016	Erwitte, Stadt	35 100	+1,1	1 270	-6,3	153 883	-1,2
974 020	Geseke, Stadt	20 244	-4,5	1 800	-16,6	33 041	-1,8
974 024	Lippetal	3 265	-	541	-22,7	7 732	-5,4
974 028	Lippstadt, Stadt	50 064	-8,8	5 122	-20,1	199 150	-6,5
974 032	Möhnesee	54 656	+0,4	2 118	+7,8	188 262	-0,7
974 036	Rüthen, Stadt	12 431	+0,4	686	-6,0	29 330	+2,5
974 040	Soest, Stadt	52 212	+5,5	7 511	+18,4	92 865	-1,5
974 044	Warstein, Stadt	13 983	+2,9	1 770	-10,2	63 285	-1,3
974 048	Welper	1 719	+13,2	51	+27,5	4 285	+12,8
974 052	Werl, Stadt	10 322	-32,9	1 057	-2,5	18 847	-23,9
974 056	Wickede (Ruhr)	3 640	-4,3	140	+44,3	27 463	+0,6
978 000	Kreis Unna	162 446	-3,4	20 208	+2,3	325 697	-1,4
978 004	Bergkamen, Stadt
978 008	Bönen	-	-	-	-	-	-
978 012	Fröndenberg/Ruhr, Stadt	7 163	-9,2	793	+20,3	11 263	-2,7
978 016	Holzwickede
978 020	Kamen, Stadt	36 410	+1,4	4 026	-2,6	83 135	+1,3
978 024	Lünen, Stadt	32 833	+4,5	4 502	+34,1	55 988	+3,4
978 028	Schwerte, Stadt	18 971	-12,9	1 025	+17,3	30 236	-17,5
978 032	Selm, Stadt	13 096	+22,6	798	+193,4	40 576	+28,9
978 036	Unna, Stadt	17 916	-5,6	2 031	+0,7	34 384	-7,4
978 040	Werne, Stadt	21 438	-3,3	3 287	+11,6	47 200	-3,0
900 000	Reg.-Bez. Arnsberg	3 343 135	+3,7	595 047	+11,7	8 528 310	+1,1
	Nordrhein-Westfalen	18 316 958	+3,6	4 103 954	+13,3	41 099 714	+1,4

Anmerkungen Seite 44

Noch: 3.1 Leistung der Beherbergungsstätten nach Verwaltungsbezirken

Januar bis September 2024

Amtliche Schlüsselnummer	Verwaltungsbezirk	Übernachtungen		Mittlere Aufenthaltsdauer ²⁾		Mittlere Auslastung der angebotenen Betten ³⁾
		ausländischer Gäste	Veränderung ¹⁾	aller Gäste	ausländischer Gäste	
962 000	Märkischer Kreis	27 654	-4,7	1,9	2,3	28,3
962 004	Altena, Stadt	1 271	-19,8	2,1	2,6	23,4
962 008	Balve, Stadt	2 206	-11,0	2,1	2,8	25,4
962 012	Halver, Stadt
962 016	Hemer, Stadt	315	+171,6	2,1	2,1	13,2
962 020	Herscheid
962 024	Iserlohn, Stadt	6 914	+1,4	1,8	2,3	34,1
962 028	Kierspe, Stadt
962 032	Lüdenscheid, Stadt	8 072	-14,8	1,8	2,0	31,8
962 036	Meinerzhagen, Stadt	1 486	+37,7	1,9	2,6	25,6
962 040	Menden (Sauerland), Stadt	466	-29,2	1,8	2,1	21,5
962 044	Nachrodt-Wiblingwerde	254	-17,3	2,1	2,1	33,9
962 048	Neuenrade, Stadt	1 613	-7,8	1,9	1,8	33,8
962 052	Plettenberg, Stadt	3 881	+9,0	2,2	3,5	27,7
962 056	Schalksmühle	-	-	-	-	-
962 060	Werdohl, Stadt	382	+118,3	2,8	4,2	26,5
966 000	Kreis Olpe	88 454	-2,0	2,4	3,1	33,8
966 004	Attendorn, Stadt	20 638	+4,7	1,9	2,4	33,9
966 008	Drolshagen, Stadt	2 611	-51,7	2,7	2,5	28,9
966 012	Finnentrop	3 337	+7,8	2,9	3,5	30,3
966 016	Kirchhundem	1 084	-31,8	2,5	2,2	22,3
966 020	Lennestadt, Stadt	43 561	-4,2	3,1	4,0	40,4
966 024	Olpe, Stadt	13 895	+20,3	2,4	2,5	31,8
966 028	Wenden	3 328	-2,6	1,9	2,7	22,7
970 000	Kreis Siegen-Wittgenstein	69 597	-2,3	3,2	2,3	42,2
970 004	Bad Berleburg, Stadt	4 794	-15,8	9,6	3,3	61,7
970 008	Burbach	4 104	-9,8	3,8	4,9	19,3
970 012	Erndtebrück
970 016	Freudenberg, Stadt	3 057	-3,6	2,0	2,5	30,5
970 020	Hilchenbach, Stadt	1 495	-32,9	7,3	2,3	48,3
970 024	Kreuztal, Stadt	965	-36,9	2,1	2,4	33,5
970 028	Bad Laasphe, Stadt	30 680	-2,6	2,4	3,0	45,1
970 032	Netphen, Stadt	813	-72,6	2,1	2,8	30,2
970 036	Neunkirchen
970 040	Siegen, Stadt	21 535	+23,3	1,6	1,5	43,0
970 044	Wilnsdorf	1 460	+12,8	2,1	2,0	31,1
974 000	Kreis Soest	59 692	-13,7	3,8	2,4	51,1
974 004	Anröchte
974 008	Bad Sassendorf	5 076	-24,5	5,9	2,2	77,3
974 012	Ense
974 016	Erwitte, Stadt	2 833	-38,3	4,4	2,2	63,7
974 020	Geseke, Stadt	2 812	-14,6	1,6	1,6	12,6
974 024	Lippetal	1 142	-28,4	2,4	2,1	34,7
974 028	Lippstadt, Stadt	11 680	-26,7	4,0	2,3	57,2
974 032	Möhnesee	5 790	-9,4	3,4	2,7	45,8
974 036	Rüthen, Stadt	1 488	-1,6	2,4	2,2	24,9
974 040	Soest, Stadt	15 201	-5,3	1,8	2,0	38,6
974 044	Warstein, Stadt	8 254	-2,5	4,5	4,7	47,2
974 048	Welver	1 624	+52,8	2,5	31,8	17,3
974 052	Werl, Stadt	2 788	+3,1	1,8	2,6	33,3
974 056	Wickede (Ruhr)	264	+30,0	7,5	1,9	80,2
978 000	Kreis Unna	37 787	+11,0	2,0	1,9	35,0
978 004	Bergkamen, Stadt
978 008	Bönen	-	-	-	-	-
978 012	Fröndenberg/Ruhr, Stadt	1 364	+25,9	1,6	1,7	24,4
978 016	Holzwickede
978 020	Kamen, Stadt	6 946	+19,1	2,3	1,7	53,0
978 024	Lünen, Stadt	7 866	+27,5	1,7	1,7	33,1
978 028	Schwerte, Stadt	1 456	+12,3	1,6	1,4	27,7
978 032	Selm, Stadt	1 819	+143,2	3,1	2,3	18,5
978 036	Unna, Stadt	4 932	+23,1	1,9	2,4	38,8
978 040	Werne, Stadt	7 793	+6,6	2,2	2,4	39,4
900 000	Reg.-Bez. Arnsberg	1 503 679	+4,3	2,6	2,5	42,4
	Nordrhein-Westfalen	8 449 124	+8,9	2,2	2,1	42,9

Anmerkungen Seite 44

3.2 Leistung der Beherbergungsstätten nach Gemeindegruppen und Betriebsarten

Januar bis September 2024

Gemeindegruppe Betriebsart	Ankünfte				Übernachtungen	
	aller Gäste	Veränderung ¹⁾	ausländischer Gäste	Veränderung ¹⁾	aller Gäste	Veränderung ¹⁾
Mineral-, Moor-, Sole- und Thermalbäder	922 857	+1,4	179 281	+9,7	3 980 406	+1,6
Hotels	484 913	-1,7	111 865	+1,2	919 548	-2,4
Gasthöfe
Pensionen
Hotels garnis	176 335	+18,5	53 725	+36,6	308 960	+12,8
Erholungs-, Ferien-, Schulungsheime	49 897	-9,3	1 362	+17,8	129 101	-9,2
Ferienhäuser, -wohnungen, -zentren	5 954	-1,4	1 357	-6,5	40 420	+1,9
Hütten, Jugendherbergen u. Ä.	24 336	-3,0	2 498	+12,0	55 402	+0,4
Vorsorge- und Reha-Kliniken	98 265	+3,3	56	-15,2	2 260 909	+3,1
Campingplätze	41 179	-1,5	6 280	+2,5	93 584	-1,9
Heilklimatische Kurorte	311 189	+1,0	101 254	-3,9	1 089 682	-0,4
Hotels	134 181	+3,1	45 552	-2,6	315 336	-
Gasthöfe
Pensionen	14 464	-2,8	4 009	-2,5	34 252	-0,1
Hotels garnis
Erholungs-, Ferien-, Schulungsheime	29 840	-6,2	1 579	-23,0	97 324	-5,9
Ferienhäuser, -wohnungen, -zentren
Hütten, Jugendherbergen u. Ä.
Vorsorge- und Reha-Kliniken	6 315	+6,3	-	-	167 200	+8,4
Campingplätze
Kneippkurorte	245 616	-3,7	32 628	+1,5	648 871	-2,9
Hotels	82 075	-9,4	15 660	+7,4	173 721	-5,6
Gasthöfe	7 849	-18,5	730	+3,3	13 765	-6,1
Pensionen	6 278	-12,0	884	-11,3	15 661	-13,1
Hotels garnis	25 576	-3,0	2 505	-2,2	45 917	-2,5
Erholungs-, Ferien-, Schulungsheime
Ferienhäuser, -wohnungen, -zentren	24 139	-3,7	3 751	-26,0	79 827	-11,1
Hütten, Jugendherbergen u. Ä.	46 088	+0,7	1 569	+56,4	101 632	-2,4
Vorsorge- und Reha-Kliniken
Campingplätze	45 420	+11,4	7 462	+3,9	121 208	+15,2
Kneippheilkurorte	219 267	+1,3	35 078	-2,7	1 033 641	-2,9
Hotels	127 521	+2,6	27 440	-2,3	347 963	+1,4
Gasthöfe	13 371	+0,7	2 092	-16,0	34 007	-3,5
Pensionen
Hotels garnis
Erholungs-, Ferien-, Schulungsheime
Ferienhäuser, -wohnungen, -zentren
Hütten, Jugendherbergen u. Ä.
Vorsorge- und Reha-Kliniken
Campingplätze
Heilbäder zusammen	1 698 929	+0,5	348 241	+3,3	6 752 600	+0,1
Hotels	828 690	-1,2	200 517	+0,3	1 756 568	-1,6
Gasthöfe	30 780	-7,8	4 767	-11,4	75 557	-6,1
Pensionen	68 160	-6,7	8 379	-6,6	237 581	-4,1
Hotels garnis	214 994	+13,4	58 641	+31,5	385 255	+9,6
Erholungs-, Ferien-, Schulungsheime	109 334	-6,9	3 034	-7,6	426 442	-7,5
Ferienhäuser, -wohnungen, -zentren	149 445	+1,4	52 581	-5,6	631 257	-3,7
Hütten, Jugendherbergen u. Ä.	83 437	+1,3	4 340	+16,1	187 675	+1,3
Vorsorge- und Reha-Kliniken	115 339	+2,6	62	-10,1	2 807 199	+2,2
Campingplätze	98 750	+2,8	15 920	+4,6	245 066	+4,9

Anmerkungen Seite 44

Noch: 3.2 Leistung der Beherbergungsstätten nach Gemeindegruppen und Betriebsarten

Januar bis September 2024

Gemeindegruppe Betriebsart	Übernachtungen		Mittlere Aufenthaltsdauer ²⁾		Mittlere Auslastung der angebotenen Betten ³⁾
	ausländischer Gäste	Veränderung ¹⁾	aller Gäste	ausländischer Gäste	
Mineral-, Moor-, Sole- und Thermalbäder	330 001	+7,1	4,3	1,8	61,6
Hotels	189 457	-1,1	1,9	1,7	46,1
Gasthöfe
Pensionen
Hotels garnis	92 481	+30,2	1,8	1,7	43,2
Erholungs-, Ferien-, Schulungsheime	5 340	+5,8	2,6	3,9	32,5
Ferienhäuser, -wohnungen, -zentren	13 811	+11,0	6,8	10,2	42,2
Hütten, Jugendherbergen u. Ä.	4 990	+15,3	2,3	2,0	33,4
Vorsorge- und Reha-Kliniken	1 251	-13,4	23,0	22,3	89,1
Campingplätze	10 916	+0,3	2,3	1,7	.
Heilklimatische Kurorte	378 500	-3,9	3,5	3,7	39,3
Hotels	133 913	-3,8	2,4	2,9	40,9
Gasthöfe
Pensionen	10 857	+2,2	2,4	2,7	33,3
Hotels garnis
Erholungs-, Ferien-, Schulungsheime	6 694	-19,9	3,3	4,2	38,5
Ferienhäuser, -wohnungen, -zentren
Hütten, Jugendherbergen u. Ä.
Vorsorge- und Reha-Kliniken	-	-	26,5	-	98,4
Campingplätze
Kneippkurorte	100 116	+4,0	2,6	3,1	35,8
Hotels	50 160	+19,8	2,1	3,2	31,6
Gasthöfe	2 474	+33,8	1,8	3,4	23,4
Pensionen	1 691	-29,1	2,5	1,9	27,7
Hotels garnis	5 061	-1,8	1,8	2,0	48,2
Erholungs-, Ferien-, Schulungsheime
Ferienhäuser, -wohnungen, -zentren	15 255	-28,6	3,3	4,1	27,5
Hütten, Jugendherbergen u. Ä.	3 664	+62,1	2,2	2,3	37,8
Vorsorge- und Reha-Kliniken
Campingplätze	21 462	+1,1	2,7	2,9	.
Kneippheilkurorte	108 403	-3,9	4,7	3,1	51,6
Hotels	84 119	-4,7	2,7	3,1	47,8
Gasthöfe	6 084	-11,6	2,5	2,9	24,5
Pensionen
Hotels garnis
Erholungs-, Ferien-, Schulungsheime
Ferienhäuser, -wohnungen, -zentren
Hütten, Jugendherbergen u. Ä.
Vorsorge- und Reha-Kliniken
Campingplätze
Heilbäder zusammen	917 020	+0,6	4,0	2,6	52,1
Hotels	457 649	-0,7	2,1	2,3	43,4
Gasthöfe	14 105	-8,1	2,5	3,0	25,2
Pensionen	28 539	-1,0	3,5	3,4	37,8
Hotels garnis	103 398	+24,8	1,8	1,8	41,7
Erholungs-, Ferien-, Schulungsheime	12 518	-8,1	3,9	4,1	40,9
Ferienhäuser, -wohnungen, -zentren	252 139	-4,3	4,2	4,8	35,6
Hütten, Jugendherbergen u. Ä.	9 238	+18,8	2,2	2,1	31,1
Vorsorge- und Reha-Kliniken	1 382	-9,0	24,3	22,3	88,4
Campingplätze	38 052	+3,1	2,5	2,4	.

Anmerkungen Seite 44

Noch: 3.2 Leistung der Beherbergungsstätten nach Gemeindegruppen und Betriebsarten

Januar bis September 2024

Gemeindegruppe Betriebsart	Ankünfte				Übernachtungen	
	aller Gäste	Veränderung ¹⁾	ausländischer Gäste	Veränderung ¹⁾	aller Gäste	Veränderung ¹⁾
Luftkurorte	469 058	-0,7	87 017	+0,7	1 312 073	-0,2
Hotels	176 634	-0,1	41 003	-3,5	376 171	+1,6
Gasthöfe	21 004	-13,5	2 318	-18,0	37 309	-14,7
Pensionen	23 417	+0,5	2 121	-5,5	72 926	+1,8
Hotels garnis
Erholungs-, Ferien-, Schulungsheime	53 960	-6,7	191	+117,0	177 944	-4,5
Ferienhäuser, -wohnungen, -zentren	57 171	-7,4	22 073	-5,5	238 125	-6,0
Hütten, Jugendherbergen u. Ä.	61 442	+0,8	2 382	+18,7	139 394	+0,6
Vorsorge- und Reha-Kliniken
Campingplätze	52 903	+3,6	11 674	+13,0	135 530	+3,6
Erholungsorte	666 415	-0,8	91 742	+0,7	1 670 056	-2,3
Hotels	233 886	+1,6	42 347	+1,5	427 383	-3,4
Gasthöfe	10 399	-4,7	1 378	-24,5	23 147	-9,7
Pensionen	13 051	+4,9	1 072	+8,5	41 643	-6,6
Hotels garnis
Erholungs-, Ferien-, Schulungsheime	99 940	-4,5	4 939	-4,7	249 567	-8,4
Ferienhäuser, -wohnungen, -zentren	42 213	+1,0	14 304	+6,5	180 468	+16,5
Hütten, Jugendherbergen u. Ä.	104 554	-5,8	3 761	+63,9	245 559	-8,2
Vorsorge- und Reha-Kliniken
Campingplätze	122 834	+2,0	18 621	-4,6	315 072	+0,3
Sonstige Gemeinden	15 482 556	+4,3	3 576 954	+15,1	31 364 985	+2,0
Hotels	9 198 828	+5,1	2 351 948	+15,2	15 571 298	+3,5
Gasthöfe	124 765	-7,5	13 478	-10,5	253 195	-9,3
Pensionen	108 399	-1,4	14 991	-0,6	346 092	-2,1
Hotels garnis	3 880 744	+3,8	964 226	+15,9	6 896 804	+1,5
Erholungs-, Ferien-, Schulungsheime	702 059	-0,5	20 394	+19,3	2 687 990	-4,6
Ferienhäuser, -wohnungen, -zentren	328 692	+11,4	75 061	+12,9	1 294 886	+4,6
Hütten, Jugendherbergen u. Ä.	486 591	-0,6	53 884	+5,9	1 087 518	-2,5
Vorsorge- und Reha-Kliniken	54 813	+1,9	144	+21,0	1 587 202	+2,6
Campingplätze	597 665	+5,2	82 828	+20,4	1 640 000	+5,1
Nordrhein-Westfalen	18 316 958	+3,6	4 103 954	+13,3	41 099 714	+1,4
Hotels	10 438 038	+4,4	2 635 815	+13,3	18 131 420	+2,8
Gasthöfe	186 948	-8,1	21 941	-12,6	389 208	-9,3
Pensionen	213 027	-2,6	26 563	-2,6	698 242	-2,7
Hotels garnis	4 148 639	+4,3	1 033 442	+16,7	7 377 559	+1,9
Erholungs-, Ferien-, Schulungsheime	965 293	-2,0	28 558	+11,3	3 541 943	-5,2
Ferienhäuser, -wohnungen, -zentren	577 521	+5,8	164 019	+3,2	2 344 736	+1,8
Hütten, Jugendherbergen u. Ä.	736 024	-1,0	64 367	+9,2	1 660 146	-2,7
Vorsorge- und Reha-Kliniken	179 316	+2,5	206	+9,6	4 620 792	+2,4
Campingplätze	872 152	+4,4	129 043	+13,3	2 335 668	+4,3

Anmerkungen Seite 44

Noch: 3.2 Leistung der Beherbergungsstätten nach Gemeindegruppen und Betriebsarten

Januar bis September 2024

Gemeindegruppe Betriebsart	Übernachtungen		Mittlere Aufenthaltsdauer ²⁾		Mittlere Auslastung der angebotenen Betten ³⁾
	ausländischer Gäste	Veränderung ¹⁾	aller Gäste	ausländischer Gäste	
Luftkurorte	263 092	-1,8	2,8	3,0	40,0
Hotels	100 421	-4,3	2,1	2,4	39,2
Gasthöfe	4 712	-15,2	1,8	2,0	27,5
Pensionen	6 381	-10,1	3,1	3,0	42,1
Hotels garnis
Erholungs-, Ferien-, Schulungsheime	577	+460,2	3,3	3,0	43,6
Ferienhäuser, -wohnungen, -zentren	109 954	-4,8	4,2	5,0	37,3
Hütten, Jugendherbergen u. Ä.	4 676	+15,6	2,3	2,0	37,7
Vorsorge- und Reha-Kliniken
Campingplätze	28 089	+11,4	2,6	2,4	.
Erholungsorte	265 294	+7,3	2,5	2,9	35,4
Hotels	88 086	-3,6	1,8	2,1	34,5
Gasthöfe	4 140	-24,8	2,2	3,0	22,2
Pensionen	4 364	-41,3	3,2	4,1	32,3
Hotels garnis
Erholungs-, Ferien-, Schulungsheime	8 963	-22,6	2,5	1,8	36,9
Ferienhäuser, -wohnungen, -zentren	86 532	+41,1	4,3	6,0	30,5
Hütten, Jugendherbergen u. Ä.	11 438	+78,6	2,3	3,0	33,6
Vorsorge- und Reha-Kliniken
Campingplätze	48 494	-0,6	2,6	2,6	.
Sonstige Gemeinden	7 003 718	+10,6	2,0	2,0	41,8
Hotels	4 241 542	+12,6	1,7	1,8	40,2
Gasthöfe	36 962	-11,7	2,0	2,7	25,3
Pensionen	84 645	-1,7	3,2	5,6	36,9
Hotels garnis	1 871 589	+9,5	1,8	1,9	41,8
Erholungs-, Ferien-, Schulungsheime	62 999	-16,4	3,8	3,1	39,4
Ferienhäuser, -wohnungen, -zentren	362 723	+1,1	3,9	4,8	52,9
Hütten, Jugendherbergen u. Ä.	121 447	+7,9	2,2	2,3	37,6
Vorsorge- und Reha-Kliniken	8 784	-7,0	29,0	61,0	91,3
Campingplätze	213 027	+20,6	2,7	2,6	.
Nordrhein-Westfalen	8 449 124	+8,9	2,2	2,1	42,9
Hotels	4 887 698	+10,5	1,7	1,9	40,3
Gasthöfe	59 919	-12,2	2,1	2,7	25,2
Pensionen	123 929	-4,3	3,3	4,7	37,4
Hotels garnis	1 996 546	+10,2	1,8	1,9	41,7
Erholungs-, Ferien-, Schulungsheime	85 057	-15,5	3,7	3,0	39,6
Ferienhäuser, -wohnungen, -zentren	811 348	+1,5	4,1	4,9	43,0
Hütten, Jugendherbergen u. Ä.	146 799	+12,3	2,3	2,3	36,1
Vorsorge- und Reha-Kliniken	10 166	-7,3	25,8	49,3	88,0
Campingplätze	327 662	+14,0	2,7	2,5	.

Anmerkungen Seite 44

3.3 Leistung der Beherbergungsstätten nach Reisegebieten und Betriebsarten

Januar bis September 2024

Reisegebiet Betriebsart	Ankünfte				Übernachtungen	
	aller Gäste	Veränderung ¹⁾	ausländischer Gäste	Veränderung ¹⁾	aller Gäste	Veränderung ¹⁾
Eifel und Region Aachen	1 036 828	+2,4	285 059	+6,1	2 459 617	+1,0
Hotels	409 509	+1,6	137 891	+2,1	715 411	-0,1
Gasthöfe	13 929	-2,0	2 097	-12,4	26 598	-9,2
Pensionen
Hotels garnis	240 496	+14,0	71 056	+24,2	425 966	+12,3
Erholungs-, Ferien-, Schulungsheime	69 558	-6,4	1 565	-3,0	298 473	-9,1
Ferienhäuser, -wohnungen, -zentren
Hütten, Jugendherbergen u. Ä.	100 765	-4,0	7 245	+17,9	239 335	-5,9
Vorsorge- und Reha-Kliniken	5 907	+16,6	52	-16,1	140 198	+18,2
Campingplätze	109 194	-0,4	25 942	+1,2	269 772	-3,0
Niederrhein	1 549 220	-2,7	269 241	+3,1	3 469 507	-2,7
Hotels	874 409	-3,3	183 248	+4,8	1 536 166	-5,7
Gasthöfe
Pensionen	31 458	+15,8	2 290	+7,9	75 316	+11,9
Hotels garnis	226 328	-2,2	43 236	-4,1	456 369	-3,9
Erholungs-, Ferien-, Schulungsheime	100 440	-3,2	5 424	-0,3	274 472	-1,9
Ferienhäuser, -wohnungen, -zentren	28 763	-3,8	4 617	-3,8	121 684	-5,4
Hütten, Jugendherbergen u. Ä.	102 975	-5,0	5 656	+21,8	217 491	-7,3
Vorsorge- und Reha-Kliniken	12 397	+3,7	80	+37,9	347 293	+2,3
Campingplätze
Münsterland	1 447 159	+3,1	192 221	+16,9	3 587 083	-0,2
Hotels	802 924	+4,8	126 977	+26,7	1 413 102	+4,4
Gasthöfe	18 686	-10,2	2 318	-30,0	37 708	-16,1
Pensionen
Hotels garnis	202 895	+0,2	28 759	+7,1	361 578	+1,6
Erholungs-, Ferien-, Schulungsheime
Ferienhäuser, -wohnungen, -zentren
Hütten, Jugendherbergen u. Ä.	63 785	+6,4	2 996	+31,8	139 735	+5,1
Vorsorge- und Reha-Kliniken	6 554	+1,1	1	x	157 850	+0,9
Campingplätze	163 280	+10,9	20 588	+0,6	484 939	+8,5
Teutoburger Wald	1 565 698	-0,6	156 784	+8,6	5 253 485	+0,2
Hotels	813 396	-1,4	90 369	+5,1	1 513 323	-2,5
Gasthöfe	24 283	-13,7	1 627	-13,4	49 788	-12,5
Pensionen	55 549	-9,7	4 147	-6,3	209 755	-7,8
Hotels garnis	240 007	+5,2	33 127	+8,3	450 793	+3,6
Erholungs-, Ferien-, Schulungsheime	104 285	-8,3	2 280	+1,6	287 100	-5,5
Ferienhäuser, -wohnungen, -zentren	24 248	+11,9	3 560	-4,3	131 276	+8,5
Hütten, Jugendherbergen u. Ä.	72 300	-1,0	2 339	+11,4	179 215	-5,9
Vorsorge- und Reha-Kliniken	84 266	+4,2	6	-	2 015 591	+3,6
Campingplätze	147 364	+2,8	19 329	+44,0	416 644	+1,0
Sauerland	1 625 229	+0,8	266 827	-0,3	5 076 320	-0,5
Hotels	701 399	-0,9	129 131	-0,8	1 509 878	-1,0
Gasthöfe
Pensionen	63 910	-1,5	7 548	-6,7	199 689	-
Hotels garnis
Erholungs-, Ferien-, Schulungsheime	147 603	+1,7	1 805	-22,8	460 651	-0,4
Ferienhäuser, -wohnungen, -zentren
Hütten, Jugendherbergen u. Ä.
Vorsorge- und Reha-Kliniken	29 627	+0,1	-	-100,0	748 389	+0,4
Campingplätze	119 182	+2,4	13 467	+6,4	335 356	-0,2
Siegerland-Wittgenstein	172 645	-0,7	29 963	+4,0	560 018	-2,9
Hotels	122 664	+3,3	27 118	+7,4	232 807	+4,9
Gasthöfe	4 725	-15,8	446	-44,0	9 168	-18,1
Pensionen	2 367	-10,5	121	-24,8	10 025	-13,6
Hotels garnis
Erholungs-, Ferien-, Schulungsheime	21 557	-11,6	372	-26,6	53 779	-13,3
Ferienhäuser, -wohnungen, -zentren	2 618	+57,3	293	+11,0	9 899	+45,6
Hütten, Jugendherbergen u. Ä.
Vorsorge- und Reha-Kliniken	6 080	-7,6	5	+150,0	201 137	-7,2
Campingplätze

Anmerkungen Seite 44

Noch: 3.3 Leistung der Beherbergungsstätten nach Reisegebieten und Betriebsarten

Januar bis September 2024

Reisegebiet Betriebsart	Übernachtungen		Mittlere Aufenthaltsdauer ²⁾		Mittlere Auslastung der angebotenen Betten ³⁾
	ausländischer Gäste	Veränderung ¹⁾	aller Gäste	ausländischer Gäste	
Eifel und Region Aachen	624 689	+6,4	2,4	2,2	40,6
Hotels	233 378	-1,1	1,7	1,7	42,3
Gasthöfe	4 110	-16,2	1,9	2,0	27,6
Pensionen
Hotels garnis	122 437	+20,4	1,8	1,7	42,2
Erholungs-, Ferien-, Schulungsheime	3 523	-12,0	4,3	2,3	39,7
Ferienhäuser, -wohnungen, -zentren
Hütten, Jugendherbergen u. Ä.	17 390	+22,1	2,4	2,4	33,6
Vorsorge- und Reha-Kliniken	1 156	-16,8	23,7	22,2	92,2
Campingplätze	61 440	+0,7	2,5	2,4	.
Niederrhein	547 774	-3,3	2,2	2,0	39,5
Hotels	336 895	-1,6	1,8	1,8	36,5
Gasthöfe
Pensionen	4 853	+55,7	2,4	2,1	39,4
Hotels garnis	98 444	-9,0	2,0	2,3	36,3
Erholungs-, Ferien-, Schulungsheime	7 912	-26,4	2,7	1,5	39,1
Ferienhäuser, -wohnungen, -zentren	30 630	-11,2	4,2	6,6	39,8
Hütten, Jugendherbergen u. Ä.	11 759	+19,8	2,1	2,1	37,4
Vorsorge- und Reha-Kliniken	4 877	-17,7	28,0	61,0	94,6
Campingplätze
Münsterland	437 301	+11,6	2,5	2,3	41,4
Hotels	261 209	+22,1	1,8	2,1	38,3
Gasthöfe	6 292	-37,1	2,0	2,7	21,9
Pensionen
Hotels garnis	57 014	+15,4	1,8	2,0	43,9
Erholungs-, Ferien-, Schulungsheime
Ferienhäuser, -wohnungen, -zentren
Hütten, Jugendherbergen u. Ä.	6 682	+57,6	2,2	2,2	37,3
Vorsorge- und Reha-Kliniken	21	x	24,1	21,0	90,0
Campingplätze	65 085	+15,0	3,0	3,2	.
Teutoburger Wald	405 079	+6,3	3,4	2,6	47,0
Hotels	188 065	+2,5	1,9	2,1	36,8
Gasthöfe	5 254	-25,5	2,1	3,2	21,6
Pensionen	30 014	-2,4	3,8	7,2	35,2
Hotels garnis	68 668	+3,9	1,9	2,1	40,0
Erholungs-, Ferien-, Schulungsheime	7 015	+5,8	2,8	3,1	30,7
Ferienhäuser, -wohnungen, -zentren	39 278	+5,3	5,4	11,0	35,1
Hütten, Jugendherbergen u. Ä.	12 282	+29,2	2,5	5,3	31,1
Vorsorge- und Reha-Kliniken	136	-8,7	23,9	22,7	86,5
Campingplätze	54 367	+36,1	2,8	2,8	.
Sauerland	918 546	-2,0	3,1	3,4	42,7
Hotels	355 222	-1,9	2,2	2,8	39,2
Gasthöfe
Pensionen	22 312	-9,5	3,1	3,0	38,7
Hotels garnis
Erholungs-, Ferien-, Schulungsheime	7 625	-17,1	3,1	4,2	37,2
Ferienhäuser, -wohnungen, -zentren
Hütten, Jugendherbergen u. Ä.
Vorsorge- und Reha-Kliniken	-	-100,0	25,3	-	85,6
Campingplätze	43 270	+0,3	2,8	3,2	.
Siegerland-Wittgenstein	69 597	-2,3	3,2	2,3	42,2
Hotels	59 259	+3,3	1,9	2,2	39,3
Gasthöfe	1 334	-21,3	1,9	3,0	19,6
Pensionen	549	-77,6	4,2	4,5	32,0
Hotels garnis
Erholungs-, Ferien-, Schulungsheime	1 402	-17,4	2,5	3,8	25,2
Ferienhäuser, -wohnungen, -zentren	1 646	-2,1	3,8	5,6	26,9
Hütten, Jugendherbergen u. Ä.
Vorsorge- und Reha-Kliniken	118	+114,5	33,1	23,6	87,6
Campingplätze

Anmerkungen Seite 44

Noch: 3.3 Leistung der Beherbergungsstätten nach Reisegebieten und Betriebsarten

Januar bis September 2024

Reisegebiet Betriebsart	Ankünfte				Übernachtungen	
	aller Gäste	Veränderung ¹⁾	ausländischer Gäste	Veränderung ¹⁾	aller Gäste	Veränderung ¹⁾
Bergisches Land	425 963	-0,1	53 776	+10,5	1 135 927	-1,4
Hotels	189 020	-2,3	34 234	+6,2	319 592	-2,5
Gasthöfe
Pensionen	4 428	-11,4	1 067	+3,0	14 747	+6,7
Hotels garnis	41 919	+2,9	9 518	+4,2	91 877	-4,2
Erholungs-, Ferien-, Schulungsheime	109 209	+5,0	7 367	+51,6	221 396	-5,7
Ferienhäuser, -wohnungen, -zentren	2 518	-9,9	112	-42,3	6 732	-17,6
Hütten, Jugendherbergen u. Ä.	43 449	-2,4	178	+7,9	94 243	-8,8
Vorsorge- und Reha-Kliniken	12 745	+6,2	28	+27,3	323 009	+5,1
Campingplätze
Bonn und Rhein-Sieg-Kreis	1 087 725	+1,5	180 702	+6,4	2 216 388	+0,5
Hotels	596 318	+4,4	107 537	+9,4	1 091 983	+3,1
Gasthöfe
Pensionen
Hotels garnis	298 116	-0,9	57 916	+1,7	578 434	-1,9
Erholungs-, Ferien-, Schulungsheime	118 422	-2,0	5 539	+10,7	293 498	-1,7
Ferienhäuser, -wohnungen, -zentren
Hütten, Jugendherbergen u. Ä.
Vorsorge- und Reha-Kliniken
Campingplätze	21 343	-3,2	4 584	+13,4	46 164	+10,0
Köln und Rhein-Erft-Kreis	3 415 397	+6,3	1 107 236	+16,8	6 287 810	+5,8
Hotels	2 103 826	+7,4	720 659	+14,6	3 515 876	+8,3
Gasthöfe
Pensionen
Hotels garnis	1 100 291	+5,3	336 468	+24,5	1 858 547	+6,2
Erholungs-, Ferien-, Schulungsheime	16 400	+3,8	194	-29,7	329 385	-7,5
Ferienhäuser, -wohnungen, -zentren
Hütten, Jugendherbergen u. Ä.
Vorsorge- und Reha-Kliniken	2 447	+0,5	34	-	108 107	-0,3
Campingplätze
Düsseldorf und Kreis Mettmann	2 776 032	+8,2	915 851	+15,7	4 728 114	+2,7
Hotels	1 960 485	+9,7	672 758	+16,6	3 206 901	+5,3
Gasthöfe	1 527	-2,1	188	+141,0	7 140	+20,6
Pensionen	2 795	+12,9	978	+14,4	4 147	-9,6
Hotels garnis	738 982	+4,7	227 925	+12,4	1 335 655	-1,4
Erholungs-, Ferien-, Schulungsheime
Ferienhäuser, -wohnungen, -zentren
Hütten, Jugendherbergen u. Ä.
Vorsorge- und Reha-Kliniken
Campingplätze	6 959	-26,2	1 103	-22,3	20 711	-59,0
Ruhrgebiet	2 954 759	+6,9	593 251	+22,5	5 722 954	+4,6
Hotels	1 703 383	+6,9	367 018	+19,4	2 794 753	+4,8
Gasthöfe	14 047	-3,0	1 202	+4,9	25 075	-4,4
Pensionen	10 710	+3,4	1 451	+15,1	29 707	-8,4
Hotels garnis	897 877	+6,6	199 926	+24,5	1 501 235	+3,1
Erholungs-, Ferien-, Schulungsheime	124 983	+2,4	1 395	+38,0	428 329	-0,6
Ferienhäuser, -wohnungen, -zentren	23 591	+74,3	6 554	+99,8	125 851	+64,3
Hütten, Jugendherbergen u. Ä.	91 939	-6,8	6 125	+17,6	230 799	-2,5
Vorsorge- und Reha-Kliniken	13 814	-4,3	-	-100,0	428 998	+0,5
Campingplätze	74 415	+37,6	9 580	+130,3	158 207	+33,2
Bergisches Städtedreieck	260 303	-4,4	53 043	+17,5	602 491	-4,1
Hotels	160 705	-4,2	38 875	+26,7	281 628	-5,2
Gasthöfe
Pensionen
Hotels garnis	69 314	-6,7	13 393	-3,8	131 827	-11,3
Erholungs-, Ferien-, Schulungsheime	22 423	-8,1	258	-4,1	96 514	-2,2
Ferienhäuser, -wohnungen, -zentren
Hütten, Jugendherbergen u. Ä.	2 804	+147,0	122	x	5 745	+168,3
Vorsorge- und Reha-Kliniken
Campingplätze
Nordrhein-Westfalen	18 316 958	+3,6	4 103 954	+13,3	41 099 714	+1,4
Hotels	10 438 038	+4,4	2 635 815	+13,3	18 131 420	+2,8
Gasthöfe	186 948	-8,1	21 941	-12,6	389 208	-9,3
Pensionen	213 027	-2,6	26 563	-2,6	698 242	-2,7
Hotels garnis	4 148 639	+4,3	1 033 442	+16,7	7 377 559	+1,9
Erholungs-, Ferien-, Schulungsheime	965 293	-2,0	28 558	+11,3	3 541 943	-5,2
Ferienhäuser, -wohnungen, -zentren	577 521	+5,8	164 019	+3,2	2 344 736	+1,8
Hütten, Jugendherbergen u. Ä.	736 024	-1,0	64 367	+9,2	1 660 146	-2,7
Vorsorge- und Reha-Kliniken	179 316	+2,5	206	+9,6	4 620 792	+2,4
Campingplätze	872 152	+4,4	129 043	+13,3	2 335 668	+4,3

Anmerkungen Seite 44

Noch: 3.3 Leistung der Beherbergungsstätten nach Reisegebieten und Betriebsarten

Januar bis September 2024

Reisegebiet Betriebsart	Übernachtungen		Mittlere Aufenthaltsdauer ²⁾		Mittlere Auslastung der angebotenen Betten ³⁾
	ausländischer Gäste	Veränderung ¹⁾	aller Gäste	ausländischer Gäste	
Bergisches Land	117 583	+9,2	2,7	2,2	41,0
Hotels	63 653	+7,1	1,7	1,9	32,0
Gasthöfe
Pensionen	5 700	+31,5	3,3	5,3	46,2
Hotels garnis	23 973	+2,6	2,2	2,5	37,0
Erholungs-, Ferien-, Schulungsheime	18 125	+21,3	2,0	2,5	33,1
Ferienhäuser, -wohnungen, -zentren	352	-61,9	2,7	3,1	23,5
Hütten, Jugendherbergen u. Ä.	339	-4,2	2,2	1,9	34,9
Vorsorge- und Reha-Kliniken	2 377	+35,1	25,3	84,9	88,7
Campingplätze
Bonn und Rhein-Sieg-Kreis	397 760	+0,6	2,0	2,2	42,3
Hotels	229 109	+6,1	1,8	2,1	39,5
Gasthöfe
Pensionen
Hotels garnis	129 350	-5,7	1,9	2,2	46,7
Erholungs-, Ferien-, Schulungsheime	11 444	-9,8	2,5	2,1	41,9
Ferienhäuser, -wohnungen, -zentren
Hütten, Jugendherbergen u. Ä.
Vorsorge- und Reha-Kliniken
Campingplätze	8 319	+36,4	2,2	1,8	.
Köln und Rhein-Erft-Kreis	2 052 250	+16,3	1,8	1,9	49,2
Hotels	1 274 525	+17,8	1,7	1,8	47,5
Gasthöfe
Pensionen
Hotels garnis	618 479	+20,8	1,7	1,8	48,2
Erholungs-, Ferien-, Schulungsheime	16 515	-47,6	20,1	85,1	60,5
Ferienhäuser, -wohnungen, -zentren
Hütten, Jugendherbergen u. Ä.
Vorsorge- und Reha-Kliniken	1 461	-5,9	44,2	43,0	91,0
Campingplätze
Düsseldorf und Kreis Mettmann	1 679 325	+9,4	1,7	1,8	40,1
Hotels	1 177 171	+10,9	1,6	1,7	40,3
Gasthöfe	3 291	+80,2	4,7	17,5	32,3
Pensionen	1 762	+1,4	1,5	1,8	25,7
Hotels garnis	463 018	+6,3	1,8	2,0	39,6
Erholungs-, Ferien-, Schulungsheime
Ferienhäuser, -wohnungen, -zentren
Hütten, Jugendherbergen u. Ä.
Vorsorge- und Reha-Kliniken	-	-	-	-	-
Campingplätze	3 001	-55,9	3,0	2,7	.
Ruhrgebiet	1 095 991	+18,0	1,9	1,8	41,3
Hotels	635 202	+16,1	1,6	1,7	39,6
Gasthöfe	2 272	+9,5	1,8	1,9	27,3
Pensionen	8 784	-4,1	2,8	6,1	35,4
Hotels garnis	360 908	+14,5	1,7	1,8	39,6
Erholungs-, Ferien-, Schulungsheime	5 413	+67,2	3,4	3,9	37,3
Ferienhäuser, -wohnungen, -zentren	49 197	+56,5	5,3	7,5	52,1
Hütten, Jugendherbergen u. Ä.	16 144	+24,6	2,5	2,6	38,1
Vorsorge- und Reha-Kliniken	-	-100,0	31,1	-	92,7
Campingplätze	18 071	+130,5	2,1	1,9	.
Bergisches Städtedreieck	103 229	+9,2	2,3	1,9	40,0
Hotels	74 010	+20,2	1,8	1,9	39,9
Gasthöfe	-	-	-	-	-
Pensionen	-	-	-	-	-
Hotels garnis	27 030	-13,3	1,9	2,0	34,7
Erholungs-, Ferien-, Schulungsheime	593	-25,9	4,3	2,3	34,7
Ferienhäuser, -wohnungen, -zentren
Hütten, Jugendherbergen u. Ä.	265	x	2,0	2,2	16,3
Vorsorge- und Reha-Kliniken
Campingplätze
Nordrhein-Westfalen	8 449 124	+8,9	2,2	2,1	42,9
Hotels	4 887 698	+10,5	1,7	1,9	40,3
Gasthöfe	59 919	-12,2	2,1	2,7	25,2
Pensionen	123 929	-4,3	3,3	4,7	37,4
Hotels garnis	1 996 546	+10,2	1,8	1,9	41,7
Erholungs-, Ferien-, Schulungsheime	85 057	-15,5	3,7	3,0	39,6
Ferienhäuser, -wohnungen, -zentren	811 348	+1,5	4,1	4,9	43,0
Hütten, Jugendherbergen u. Ä.	146 799	+12,3	2,3	2,3	36,1
Vorsorge- und Reha-Kliniken	10 166	-7,3	25,8	49,3	88,0
Campingplätze	327 662	+14,0	2,7	2,5	.

Anmerkungen Seite 44

3.4 Leistung der Beherbergungsstätten nach Reisegebieten und Herkunftsländern

Januar bis September 2024

Reisegebiet Herkunftsland (ständiger Wohnsitz)	Ankünfte		Übernachtungen			Mittlere Aufenthalts- dauer ³⁾
	aller Gäste	Verän- derung ¹⁾	aller Gäste	Verän- derung ¹⁾	Anteil ²⁾	
Eifel und Region Aachen	1 036 828	+2,4	2 459 617	+1,0	100	2,4
Bundesrepublik Deutschland	751 769	+1,1	1 834 928	-0,7	74,6	2,4
Ausland	285 059	+6,1	624 689	+6,4	25,4	2,2
Europa	238 702	+5,4	543 027	+7,0	86,9	2,3
EU-Länder	222 684	+5,4	511 751	+7,0	81,9	2,3
Belgien	45 270	+3,7	92 260	+4,5	14,8	2,0
Bulgarien	887	+62,2	1 469	+26,2	0,2	1,7
Dänemark	3 801	-1,8	6 788	-2,4	1,1	1,8
Estland	217	-5,2	473	-9,2	0,1	2,2
Finnland	1 059	+6,3	1 728	-4,1	0,3	1,6
Frankreich	16 824	+10,2	27 608	+13,2	4,4	1,6
Griechenland	850	-12,1	1 855	-25,0	0,3	2,2
Republik Irland	1 269	+2,5	2 284	+2,4	0,4	1,8
Italien	5 778	-1,8	10 243	-4,4	1,6	1,8
Kroatien	601	+1,7	1 026	-45,3	0,2	1,7
Lettland	255	-5,6	424	-17,5	0,1	1,7
Litauen	756	+49,1	1 587	-14,4	0,3	2,1
Luxemburg	3 536	+5,8	6 227	+10,4	1,0	1,8
Malta	68	-26,1	152	+2,7	-	2,2
Niederlande	95 543	+1,4	272 025	+8,4	43,5	2,8
Österreich	5 144	+13,5	9 980	+9,9	1,6	1,9
Polen	5 971	+13,2	11 555	+3,4	1,8	1,9
Portugal	1 510	+20,1	3 570	+3,0	0,6	2,4
Rumänien	2 370	+12,4	4 153	-2,4	0,7	1,8
Schweden	2 591	+0,2	3 989	-2,5	0,6	1,5
Slowakische Republik	833	+24,7	1 455	-16,1	0,2	1,7
Slowenien	497	+53,4	947	+42,4	0,2	1,9
Spanien	5 111	+10,2	8 932	+7,5	1,4	1,7
Tschechische Republik	2 146	+6,1	3 585	-7,8	0,6	1,7
Ungarn	1 829	+62,9	2 968	-12,5	0,5	1,6
Vereinigtes Königreich	17 751	+19,0	33 994	+20,2	5,4	1,9
Zypern	217	+21,9	474	+20,6	0,1	2,2
Island	65	-15,6	132	-25,8	-	2,0
Norwegen	881	-18,4	1 446	-27,3	0,2	1,6
Russland	391	-28,3	758	-36,7	0,1	1,9
Schweiz	7 743	+0,5	14 968	+4,7	2,4	1,9
Türkei	2 235	+29,3	5 203	+39,4	0,8	2,3
Ukraine	929	-13,9	1 824	-12,8	0,3	2,0
sonstige europäische Länder	3 774	+25,2	6 945	+22,6	1,1	1,8
Afrika	1 166	+0,8	2 642	-1,3	0,4	2,3
Republik Südafrika	301	+17,6	1 051	+54,8	0,2	3,5
sonstige afrikanische Länder	865	-4,0	1 591	-20,4	0,3	1,8
Asien	14 553	+13,7	25 921	+3,3	4,1	1,8
Arabische Golfstaaten	3 606	-8,0	7 041	-11,4	1,1	2,0
Volksrepublik China und Hongkong	3 197	+31,1	5 249	+32,0	0,8	1,6
Indien	1 072	+11,3	2 206	-2,8	0,4	2,1
Israel	568	-4,7	1 327	-16,4	0,2	2,3
Japan	1 399	+2,0	2 303	-5,7	0,4	1,6
Südkorea	1 108	+29,7	1 506	+16,3	0,2	1,4
Taiwan	931	+123,8	1 320	+80,8	0,2	1,4
sonstige asiatische Länder	2 672	+19,5	4 969	+2,5	0,8	1,9
Amerika	14 099	+1,5	24 627	-0,8	3,9	1,7
Kanada	1 394	+57,5	2 374	+31,1	0,4	1,7
USA	10 032	-2,9	17 027	-3,9	2,7	1,7
sonstige nordamerikanische Länder	47	-13,0	109	+3,8	-	2,3
Mittelamerika und Karibik	655	+3,8	1 250	-1,3	0,2	1,9
Brasilien	1 088	-3,1	2 156	+0,8	0,3	2,0
sonstige südamerikanische Länder	883	+2,1	1 711	-4,1	0,3	1,9
Australien	1 106	-1,6	2 369	-12,6	0,4	2,1
Neuseeland und Ozeanien	279	+12,5	491	+4,9	0,1	1,8
Ohne Angabe	15 154	+18,0	25 612	+6,4	4,1	1,7

1) Veränderung gegenüber dem Vorjahreszeitraum in % – 2) Bei Übernachtungen von Gästen aus der Bundesrepublik Deutschland und dem Ausland: Anteil an allen Übernachtungen im Bundesgebiet; sonst: Anteil an allen Übernachtungen am Ausland zusammen. – 3) mittlere Aufenthaltsdauer in Tagen = Übernachtungen / Ankünfte

Noch: 3.4 Leistung der Beherbergungsstätten nach Reisegebieten und Herkunftsländern

Januar bis September 2024

Reisegebiet Herkunftsland (ständiger Wohnsitz)	Ankünfte		Übernachtungen			Mittlere Aufenthalts- dauer ³⁾
	aller Gäste	Verän- derung ¹⁾	aller Gäste	Verän- derung ¹⁾	Anteil ²⁾	
Niederrhein	1 549 220	-2,7	3 469 507	-2,7	100	2,2
Bundesrepublik Deutschland	1 279 979	-3,9	2 921 733	-2,6	84,2	2,3
Ausland	269 241	+3,1	547 774	-3,3	15,8	2,0
Europa	213 567	-4,1	430 157	-9,8	78,5	2,0
EU-Länder	190 756	-4,8	383 169	-10,7	70,0	2,0
Belgien	18 826	+4,5	32 915	+7,4	6,0	1,7
Bulgarien	1 364	+10,2	3 435	+17,3	0,6	2,5
Dänemark	4 745	+0,2	8 219	-1,1	1,5	1,7
Estland	401	+56,6	1 032	+124,3	0,2	2,6
Finnland	1 212	-29,2	2 215	-37,8	0,4	1,8
Frankreich	11 853	-1,3	21 402	-2,6	3,9	1,8
Griechenland	993	-3,9	2 051	-23,4	0,4	2,1
Republik Irland	1 272	+8,9	3 117	-5,7	0,6	2,5
Italien	8 030	-20,7	19 742	-13,6	3,6	2,5
Kroatien	958	-19,7	4 576	-55,3	0,8	4,8
Lettland	355	-5,6	805	-49,0	0,1	2,3
Litauen	656	-18,6	1 311	-55,8	0,2	2,0
Luxemburg	2 370	+12,9	3 699	-4,9	0,7	1,6
Malta	92	-12,4	166	-18,6	-	1,8
Niederlande	81 472	-8,9	139 880	-10,8	25,5	1,7
Österreich	8 558	+5,6	20 637	+10,2	3,8	2,4
Polen	11 764	+5,0	38 155	-25,0	7,0	3,2
Portugal	1 487	+20,3	2 922	-5,9	0,5	2,0
Rumänien	3 001	+14,8	11 706	+9,5	2,1	3,9
Schweden	2 274	-15,6	3 741	-25,4	0,7	1,6
Slowakische Republik	1 071	-39,9	4 081	-35,8	0,7	3,8
Slowenien	700	-17,0	2 149	-50,0	0,4	3,1
Spanien	4 964	-15,4	10 428	-25,8	1,9	2,1
Tschechische Republik	2 710	-16,3	6 153	-20,1	1,1	2,3
Ungarn	1 364	-3,8	3 083	-32,0	0,6	2,3
Vereinigtes Königreich	18 174	+7,8	35 317	+14,4	6,4	1,9
Zypern	90	-48,3	232	-61,2	-	2,6
Island	64	-44,3	149	-58,0	-	2,3
Norwegen	1 266	-12,3	2 270	-6,0	0,4	1,8
Russland	344	-33,5	896	-54,6	0,2	2,6
Schweiz	9 311	-6,8	18 176	-4,3	3,3	2,0
Türkei	4 401	+1,1	10 512	+0,8	1,9	2,4
Ukraine	1 268	-12,6	3 132	-4,4	0,6	2,5
sonstige europäische Länder	6 157	+40,3	11 853	+18,6	2,2	1,9
Afrika	1 403	+7,4	3 399	+10,1	0,6	2,4
Republik Südafrika	240	-16,1	519	-11,1	0,1	2,2
sonstige afrikanische Länder	1 163	+14,0	2 880	+15,1	0,5	2,5
Asien	11 163	+17,4	30 961	+4,4	5,7	2,8
Arabische Golfstaaten	893	-25,1	5 527	-32,2	1,0	6,2
Volksrepublik China und Hongkong	4 535	+47,3	10 334	+31,9	1,9	2,3
Indien	1 224	+8,3	5 275	+30,9	1,0	4,3
Israel	447	-1,5	969	-9,9	0,2	2,2
Japan	976	+16,7	2 170	+6,8	0,4	2,2
Südkorea	344	-41,4	908	-16,8	0,2	2,6
Taiwan	255	-5,6	500	-15,4	0,1	2,0
sonstige asiatische Länder	2 489	+26,8	5 278	+9,3	1,0	2,1
Amerika	9 876	-5,4	22 599	-2,9	4,1	2,3
Kanada	841	+7,7	3 228	+48,5	0,6	3,8
USA	7 275	-2,6	15 540	-1,3	2,8	2,1
sonstige nordamerikanische Länder	60	+1,7	181	+10,4	-	3,0
Mittelamerika und Karibik	453	-13,4	818	-38,4	0,1	1,8
Brasilien	525	-47,1	1 194	-52,5	0,2	2,3
sonstige südamerikanische Länder	722	+16,3	1 638	+20,9	0,3	2,3
Australien	713	+10,5	1 461	+14,5	0,3	2,0
Neuseeland und Ozeanien	201	+15,5	333	-32,5	0,1	1,7
Ohne Angabe	32 318	+96,0	58 864	+84,5	10,7	1,8

Anmerkungen Seite 66

Noch: 3.4 Leistung der Beherbergungsstätten nach Reisegebieten und Herkunftsländern

Januar bis September 2024

Reisegebiet Herkunftsland (ständiger Wohnsitz)	Ankünfte		Übernachtungen			Mittlere Aufenthalts- dauer ³⁾
	aller Gäste	Verän- derung ¹⁾	aller Gäste	Verän- derung ¹⁾	Anteil ²⁾	
Münsterland	1 447 159	+3,1	3 587 083	-0,2	100	2,5
Bundesrepublik Deutschland	1 254 938	+1,3	3 149 782	-1,7	87,8	2,5
Ausland	192 221	+16,9	437 301	+11,6	12,2	2,3
Europa	150 905	+16,9	355 062	+10,8	81,2	2,4
EU-Länder	137 009	+18,9	319 079	+10,9	73,0	2,3
Belgien	9 597	+42,6	18 386	+58,7	4,2	1,9
Bulgarien	905	+47,9	2 716	-13,5	0,6	3,0
Dänemark	8 535	+3,7	13 482	+7,7	3,1	1,6
Estland	197	-3,9	381	+4,7	0,1	1,9
Finnland	1 007	+14,7	1 902	+38,9	0,4	1,9
Frankreich	6 565	-3,4	11 493	-4,1	2,6	1,8
Griechenland	467	+22,3	1 295	+15,9	0,3	2,8
Republik Irland	468	+7,1	923	-34,7	0,2	2,0
Italien	3 274	-0,6	8 562	+3,9	2,0	2,6
Kroatien	503	-20,0	3 357	-26,8	0,8	6,7
Lettland	386	+16,6	843	-26,6	0,2	2,2
Litauen	809	-47,8	2 360	-64,8	0,5	2,9
Luxemburg	1 587	+14,3	2 633	+17,4	0,6	1,7
Malta	36	+38,5	66	-39,4	-	1,8
Niederlande	69 648	+38,3	151 329	+38,1	34,6	2,2
Österreich	4 598	+5,0	10 524	+3,3	2,4	2,3
Polen	6 980	-9,6	33 942	-25,6	7,8	4,9
Portugal	762	-4,0	2 420	-43,1	0,6	3,2
Rumänien	2 032	-1,9	12 702	+40,2	2,9	6,3
Schweden	5 186	-3,8	6 983	-3,9	1,6	1,3
Slowakische Republik	649	+13,7	3 502	-42,8	0,8	5,4
Slowenien	416	-17,6	2 461	-2,0	0,6	5,9
Spanien	2 621	+4,6	6 489	-6,1	1,5	2,5
Tschechische Republik	1 699	-7,9	4 388	-3,8	1,0	2,6
Ungarn	618	+1,1	1 537	-21,2	0,4	2,5
Vereinigtes Königreich	7 417	+6,5	14 283	+9,4	3,3	1,9
Zypern	47	-19,0	120	-50,0	-	2,6
Island	133	+129,3	259	+63,9	0,1	1,9
Norwegen	2 099	-9,3	3 189	-7,0	0,7	1,5
Russland	271	-16,1	3 283	+70,5	0,8	12,1
Schweiz	6 358	-4,0	12 827	-2,9	2,9	2,0
Türkei	1 041	+19,4	3 955	+55,6	0,9	3,8
Ukraine	767	+2,4	2 463	+25,2	0,6	3,2
sonstige europäische Länder	3 227	+12,9	10 007	+5,1	2,3	3,1
Afrika	559	+20,0	1 365	+19,4	0,3	2,4
Republik Südafrika	135	+25,0	329	+29,5	0,1	2,4
sonstige afrikanische Länder	424	+18,4	1 036	+16,5	0,2	2,4
Asien	4 869	+24,9	14 083	+36,1	3,2	2,9
Arabische Golfstaaten	402	+19,3	1 492	+54,5	0,3	3,7
Volksrepublik China und Hongkong	1 367	+41,1	3 489	+60,5	0,8	2,6
Indien	455	+35,4	1 917	+58,4	0,4	4,2
Israel	268	-2,5	646	-7,1	0,1	2,4
Japan	488	-5,2	1 449	+14,4	0,3	3,0
Südkorea	354	+21,6	1 012	+7,7	0,2	2,9
Taiwan	171	+14,0	389	+40,9	0,1	2,3
sonstige asiatische Länder	1 364	+33,1	3 689	+30,7	0,8	2,7
Amerika	8 731	+43,8	21 068	+25,6	4,8	2,4
Kanada	599	+5,3	1 455	-5,2	0,3	2,4
USA	6 899	+58,6	16 556	+40,9	3,8	2,4
sonstige nordamerikanische Länder	31	-38,0	53	-62,9	-	1,7
Mittelamerika und Karibik	373	+24,3	1 026	+48,3	0,2	2,8
Brasilien	448	+14,3	1 177	-22,7	0,3	2,6
sonstige südamerikanische Länder	381	-7,3	801	-29,1	0,2	2,1
Australien	651	+0,3	1 534	+3,1	0,4	2,4
Neuseeland und Ozeanien	173	+32,1	349	+20,3	0,1	2,0
Ohne Angabe	26 333	+9,2	43 840	+6,5	10,0	1,7

Anmerkungen Seite 66

Noch: 3.4 Leistung der Beherbergungsstätten nach Reisegebieten und Herkunftsländern

Januar bis September 2024

Reisegebiet Herkunftsland (ständiger Wohnsitz)	Ankünfte		Übernachtungen			Mittlere Aufenthalts- dauer ³⁾
	aller Gäste	Verän- derung ¹⁾	aller Gäste	Verän- derung ¹⁾	Anteil ²⁾	
Teutoburger Wald	1 565 698	-0,6	5 253 485	+0,2	100	3,4
Bundesrepublik Deutschland	1 408 914	-1,5	4 848 406	-0,3	92,3	3,4
Ausland	156 784	+8,6	405 079	+6,3	7,7	2,6
Europa	134 381	+8,1	350 208	+6,8	86,5	2,6
EU-Länder	115 287	+4,7	306 334	+4,8	75,6	2,7
Belgien	7 005	+0,1	12 740	-0,5	3,1	1,8
Bulgarien	504	+1,4	1 413	-37,5	0,3	2,8
Dänemark	5 950	-9,4	11 252	-10,9	2,8	1,9
Estland	291	-2,3	441	-24,7	0,1	1,5
Finnland	976	+13,9	2 178	+34,1	0,5	2,2
Frankreich	7 557	+6,2	16 472	+22,3	4,1	2,2
Griechenland	446	-6,7	1 303	-3,3	0,3	2,9
Republik Irland	607	+2,5	1 158	-6,2	0,3	1,9
Italien	4 608	+2,3	10 505	-10,0	2,6	2,3
Kroatien	709	+24,4	2 820	+33,5	0,7	4,0
Lettland	508	+12,4	1 715	+18,8	0,4	3,4
Litauen	781	-3,1	8 931	+4,9	2,2	11,4
Luxemburg	902	+10,3	1 590	+7,1	0,4	1,8
Malta	75	+59,6	187	+64,0	-	2,5
Niederlande	42 232	+7,9	106 344	+8,2	26,3	2,5
Österreich	6 496	+5,4	14 827	+9,0	3,7	2,3
Polen	12 471	+9,5	47 660	-4,4	11,8	3,8
Portugal	903	-15,8	3 560	+57,0	0,9	3,9
Rumänien	1 707	+6,8	7 103	+11,2	1,8	4,2
Schweden	3 179	+13,8	5 469	+18,3	1,4	1,7
Slowakische Republik	914	+1,1	6 340	+50,2	1,6	6,9
Slowenien	597	-16,2	2 612	-16,6	0,6	4,4
Spanien	3 221	-3,5	8 300	+7,1	2,0	2,6
Tschechische Republik	2 427	-14,3	6 737	-29,5	1,7	2,8
Ungarn	1 082	+11,0	4 484	+39,5	1,1	4,1
Vereinigtes Königreich	9 068	+6,7	20 043	+11,8	4,9	2,2
Zypern	71	+20,3	150	-12,3	-	2,1
Island	86	-2,3	131	-31,1	-	1,5
Norwegen	1 533	+32,7	5 671	+201,0	1,4	3,7
Russland	317	-21,7	765	-30,6	0,2	2,4
Schweiz	6 415	+1,9	12 739	-2,2	3,1	2,0
Türkei	1 647	+10,5	4 947	-10,6	1,2	3,0
Ukraine	1 174	+7,6	3 147	+24,3	0,8	2,7
sonstige europäische Länder	7 922	+114,5	16 474	+43,2	4,1	2,1
Afrika	826	+3,1	4 204	+8,1	1,0	5,1
Republik Südafrika	143	+10,0	413	-4,8	0,1	2,9
sonstige afrikanische Länder	683	+1,8	3 791	+9,8	0,9	5,6
Asien	6 660	+1,7	19 367	+2,8	4,8	2,9
Arabische Golfstaaten	459	-6,3	1 155	-0,1	0,3	2,5
Volksrepublik China und Hongkong	2 568	+25,1	5 242	+1,5	1,3	2,0
Indien	635	+17,6	1 728	-13,3	0,4	2,7
Israel	268	-17,8	697	-19,2	0,2	2,6
Japan	835	-20,1	1 842	-27,3	0,5	2,2
Südkorea	336	-6,9	1 116	+2,9	0,3	3,3
Taiwan	139	-39,0	290	-46,0	0,1	2,1
sonstige asiatische Länder	1 420	-5,8	7 297	+32,4	1,8	5,1
Amerika	6 336	-4,5	16 827	-5,6	4,2	2,7
Kanada	552	-25,6	1 372	-25,2	0,3	2,5
USA	4 318	-0,7	11 123	-4,0	2,7	2,6
sonstige nordamerikanische Länder	43	-42,7	85	-75,1	-	2,0
Mittelamerika und Karibik	432	-32,1	1 134	-29,7	0,3	2,6
Brasilien	474	+17,6	1 642	+78,7	0,4	3,5
sonstige südamerikanische Länder	517	+19,4	1 471	-4,1	0,4	2,8
Australien	482	-10,2	1 174	-29,2	0,3	2,4
Neuseeland und Ozeanien	177	+6,0	349	-24,5	0,1	2,0
Ohne Angabe	7 922	+46,4	12 950	+26,5	3,2	1,6

Anmerkungen Seite 66

Noch: 3.4 Leistung der Beherbergungsstätten nach Reisegebieten und Herkunftsländern

Januar bis September 2024

Reisegebiet Herkunftsland (ständiger Wohnsitz)	Ankünfte		Übernachtungen			Mittlere Aufenthalts- dauer ³⁾
	aller Gäste	Verän- derung ¹⁾	aller Gäste	Verän- derung ¹⁾	Anteil ²⁾	
Sauerland	1 625 229	+0,8	5 076 320	-0,5	100	3,1
Bundesrepublik Deutschland	1 358 402	+1,0	4 157 774	-0,2	81,9	3,1
Ausland	266 827	-0,3	918 546	-2,0	18,1	3,4
Europa	252 229	-1,1	884 252	-2,3	96,3	3,5
EU-Länder	244 277	-1,1	862 012	-2,4	93,8	3,5
Belgien	25 032	+2,4	86 530	+1,0	9,4	3,5
Bulgarien	309	+8,4	2 192	+64,2	0,2	7,1
Dänemark	5 931	+1,2	19 405	-4,4	2,1	3,3
Estland	89	-23,3	223	+18,0	-	2,5
Finnland	362	-10,8	622	-13,2	0,1	1,7
Frankreich	4 795	+19,2	10 798	+19,3	1,2	2,3
Griechenland	197	+17,3	646	+107,1	0,1	3,3
Republik Irland	232	-37,3	538	-66,1	0,1	2,3
Italien	2 505	-1,2	6 434	+5,1	0,7	2,6
Kroatien	251	+15,1	1 095	-15,5	0,1	4,4
Lettland	169	-11,1	654	-20,3	0,1	3,9
Litauen	291	-18,7	4 516	+4,9	0,5	15,5
Luxemburg	921	+27,9	2 457	+28,2	0,3	2,7
Malta	34	+126,7	71	+86,8	-	2,1
Niederlande	182 010	-1,8	663 282	-1,9	72,2	3,6
Österreich	4 115	-9,9	9 800	-35,1	1,1	2,4
Polen	4 905	-0,9	16 681	-11,8	1,8	3,4
Portugal	464	-19,2	1 496	+0,3	0,2	3,2
Rumänien	675	-30,8	3 491	-40,0	0,4	5,2
Schweden	1 252	-1,8	2 282	+2,7	0,2	1,8
Slowakische Republik	531	+6,2	2 688	+21,0	0,3	5,1
Slowenien	277	-23,7	2 192	+47,6	0,2	7,9
Spanien	1 519	+7,0	4 055	-12,9	0,4	2,7
Tschechische Republik	1 758	-7,3	5 012	-29,1	0,5	2,9
Ungarn	630	-13,3	1 882	-23,3	0,2	3,0
Vereinigtes Königreich	5 006	+7,1	12 939	+3,8	1,4	2,6
Zypern	17	+13,3	31	+14,8	-	1,8
Island	49	+104,2	101	+53,0	-	2,1
Norwegen	572	-17,2	1 211	-12,3	0,1	2,1
Russland	138	+64,3	423	+193,8	-	3,1
Schweiz	4 242	-1,3	10 854	-6,8	1,2	2,6
Türkei	572	+17,7	2 128	+50,4	0,2	3,7
Ukraine	369	-16,9	970	+7,3	0,1	2,6
sonstige europäische Länder	2 010	+3,3	6 553	+2,9	0,7	3,3
Afrika	248	+6,0	696	-19,0	0,1	2,8
Republik Südafrika	68	-9,3	242	+10,0	-	3,6
sonstige afrikanische Länder	180	+13,2	454	-29,0	-	2,5
Asien	2 972	+3,1	8 851	+2,9	1,0	3,0
Arabische Golfstaaten	199	-28,9	589	-39,3	0,1	3,0
Volksrepublik China und Hongkong	1 250	+11,2	3 407	+9,2	0,4	2,7
Indien	272	+5,4	1 056	-4,5	0,1	3,9
Israel	160	+11,1	415	+2,2	-	2,6
Japan	265	-12,3	598	-10,2	0,1	2,3
Südkorea	87	-34,6	240	-26,6	-	2,8
Taiwan	210	+72,1	725	+199,6	0,1	3,5
sonstige asiatische Länder	529	+1,5	1 821	+3,4	0,2	3,4
Amerika	3 019	-9,7	8 474	-23,3	0,9	2,8
Kanada	325	-26,5	1 061	-28,7	0,1	3,3
USA	2 096	+2,7	5 623	-2,1	0,6	2,7
sonstige nordamerikanische Länder	21	+40,0	65	+6,6	-	3,1
Mittelamerika und Karibik	213	-31,1	780	-54,2	0,1	3,7
Brasilien	165	-25,7	466	-62,1	0,1	2,8
sonstige südamerikanische Länder	199	-36,8	479	-42,0	0,1	2,4
Australien	269	+14,5	630	-4,4	0,1	2,3
Neuseeland und Ozeanien	56	-48,1	155	-12,9	-	2,8
Ohne Angabe	8 034	+39,1	15 488	+43,6	1,7	1,9

Anmerkungen Seite 66

Noch: 3.4 Leistung der Beherbergungsstätten nach Reisegebieten und Herkunftsländern

Januar bis September 2024

Reisegebiet Herkunftsland (ständiger Wohnsitz)	Ankünfte		Übernachtungen			Mittlere Aufenthalts- dauer ³⁾
	aller Gäste	Verän- derung ¹⁾	aller Gäste	Verän- derung ¹⁾	Anteil ²⁾	
Siegerland-Wittgenstein	172 645	-0,7	560 018	-2,9	100	3,2
Bundesrepublik Deutschland	142 682	-1,7	490 421	-2,9	87,6	3,4
Ausland	29 963	+4,0	69 597	-2,3	12,4	2,3
Europa	25 330	+8,6	61 481	+1,2	88,3	2,4
EU-Länder	22 905	+6,3	57 094	-0,9	82,0	2,5
Belgien	1 665	+6,8	3 987	+0,6	5,7	2,4
Bulgarien	42	-31,1	79	-11,2	0,1	1,9
Dänemark	503	+35,6	891	+37,9	1,3	1,8
Estland	28	-48,1	41	-94,2	0,1	1,5
Finnland	163	+61,4	256	+51,5	0,4	1,6
Frankreich	1 224	+15,8	2 055	+8,1	3,0	1,7
Griechenland	61	+7,0	121	+17,5	0,2	2,0
Republik Irland	47	-9,6	74	+13,8	0,1	1,6
Italien	775	-6,9	1 527	-10,9	2,2	2,0
Kroatien	75	-	130	-21,7	0,2	1,7
Lettland	47	+67,9	97	+76,4	0,1	2,1
Litauen	46	-43,9	74	-96,1	0,1	1,6
Luxemburg	202	+112,6	266	+76,2	0,4	1,3
Malta	12	x	35	x	0,1	2,9
Niederlande	12 342	+7,9	34 702	+3,5	49,9	2,8
Österreich	1 464	-1,2	2 991	+25,0	4,3	2,0
Polen	1 017	-8,8	3 457	-12,2	5,0	3,4
Portugal	98	+10,1	157	-6,5	0,2	1,6
Rumänien	201	-25,8	593	+11,0	0,9	3,0
Schweden	331	+28,8	454	+13,8	0,7	1,4
Slowakische Republik	85	-58,1	336	-31,8	0,5	4,0
Slowenien	95	-23,4	343	+61,0	0,5	3,6
Spanien	576	+56,5	1 165	+69,8	1,7	2,0
Tschechische Republik	392	+7,1	695	-3,1	1,0	1,8
Ungarn	133	-33,5	301	-35,7	0,4	2,3
Vereinigtes Königreich	1 264	+4,7	2 228	-9,2	3,2	1,8
Zypern	17	x	39	x	0,1	2,3
Island	9	-52,6	17	-10,5	-	1,9
Norwegen	237	+132,4	427	+192,5	0,6	1,8
Russland	45	-55,0	74	-56,0	0,1	1,6
Schweiz	1 289	+23,9	1 858	+4,1	2,7	1,4
Türkei	207	-9,6	397	-31,3	0,6	1,9
Ukraine	113	+21,5	175	-11,2	0,3	1,5
sonstige europäische Länder	525	+161,2	1 439	+403,1	2,1	2,7
Afrika	185	+23,3	440	-2,9	0,6	2,4
Republik Südafrika	52	+20,9	104	-34,6	0,1	2,0
sonstige afrikanische Länder	133	+24,3	336	+14,3	0,5	2,5
Asien	1 955	+30,5	3 437	+24,3	4,9	1,8
Arabische Golfstaaten	149	-37,9	197	-46,6	0,3	1,3
Volksrepublik China und Hongkong	609	+114,4	1 055	+119,3	1,5	1,7
Indien	258	-5,8	619	-2,4	0,9	2,4
Israel	63	-40,0	123	-18,5	0,2	2,0
Japan	172	+45,8	262	+16,4	0,4	1,5
Südkorea	318	+62,2	458	+50,2	0,7	1,4
Taiwan	29	+3,6	36	-61,3	0,1	1,2
sonstige asiatische Länder	357	+41,1	687	+35,2	1,0	1,9
Amerika	2 007	+13,0	3 371	-14,4	4,8	1,7
Kanada	72	-30,8	123	-41,4	0,2	1,7
USA	1 710	+23,8	2 836	-9,2	4,1	1,7
sonstige nordamerikanische Länder	1	x	4	x	-	4,0
Mittelamerika und Karibik	63	-54,7	133	-48,6	0,2	2,1
Brasilien	125	+11,6	165	-20,7	0,2	1,3
sonstige südamerikanische Länder	36	-10,0	110	-20,3	0,2	3,1
Australien	149	+23,1	203	-31,9	0,3	1,4
Neuseeland und Ozeanien	33	+57,1	43	-15,7	0,1	1,3
Ohne Angabe	304	-84,1	622	-79,2	0,9	2,0

Anmerkungen Seite 66

Noch: 3.4 Leistung der Beherbergungsstätten nach Reisegebieten und Herkunftsländern

Januar bis September 2024

Reisegebiet Herkunftsland (ständiger Wohnsitz)	Ankünfte		Übernachtungen			Mittlere Aufenthalts- dauer ³⁾
	aller Gäste	Verän- derung ¹⁾	aller Gäste	Verän- derung ¹⁾	Anteil ²⁾	
Bergisches Land	425 963	-0,1	1 135 927	-1,4	100	2,7
Bundesrepublik Deutschland	372 187	-1,4	1 018 344	-2,5	89,6	2,7
Ausland	53 776	+10,5	117 583	+9,2	10,4	2,2
Europa	38 304	+1,2	86 880	+2,0	73,9	2,3
EU-Länder	33 144	+6,3	72 790	+3,5	61,9	2,2
Belgien	3 106	-2,1	5 238	-5,6	4,5	1,7
Bulgarien	180	+7,8	553	-26,8	0,5	3,1
Dänemark	1 210	+14,3	1 866	+8,4	1,6	1,5
Estland	77	+35,1	142	+27,9	0,1	1,8
Finnland	254	-19,6	461	-26,0	0,4	1,8
Frankreich	2 644	-0,3	5 108	+6,8	4,3	1,9
Griechenland	171	-5,5	334	-34,1	0,3	2,0
Republik Irland	185	-30,7	378	-33,5	0,3	2,0
Italien	1 670	-7,7	3 029	-24,7	2,6	1,8
Kroatien	197	+18,7	716	-8,3	0,6	3,6
Lettland	77	+42,6	128	+9,4	0,1	1,7
Litauen	160	-37,3	376	-67,2	0,3	2,4
Luxemburg	752	+6,1	3 368	+21,2	2,9	4,5
Malta	30	-31,8	66	+1,5	0,1	2,2
Niederlande	8 668	+11,2	16 324	+7,9	13,9	1,9
Österreich	1 981	-2,2	3 936	-17,7	3,3	2,0
Polen	2 662	-3,2	8 414	-11,5	7,2	3,2
Portugal	217	-15,2	1 185	+72,5	1,0	5,5
Rumänien	459	+8,8	2 814	+32,2	2,4	6,1
Schweden	828	+12,0	1 520	+31,1	1,3	1,8
Slowakische Republik	335	+20,5	1 405	+40,8	1,2	4,2
Slowenien	388	+28,1	1 186	-26,4	1,0	3,1
Spanien	1 295	+0,2	2 766	+10,7	2,4	2,1
Tschechische Republik	895	-7,1	2 199	+20,4	1,9	2,5
Ungarn	478	-10,2	1 675	+39,9	1,4	3,5
Vereinigtes Königreich	4 184	+45,2	7 523	+45,9	6,4	1,8
Zypern	41	+7,9	80	-24,5	0,1	2,0
Island	45	+60,7	169	+177,0	0,1	3,8
Norwegen	297	-2,3	828	+70,7	0,7	2,8
Russland	74	-31,5	174	-46,1	0,1	2,4
Schweiz	3 174	+15,7	6 053	+12,5	5,1	1,9
Türkei	537	-6,1	1 476	-24,6	1,3	2,7
Ukraine	268	-23,6	457	-15,7	0,4	1,7
sonstige europäische Länder	765	-70,2	4 933	-19,3	4,2	6,4
Afrika	465	-6,6	1 396	-19,8	1,2	3,0
Republik Südafrika	89	-11,9	313	-9,3	0,3	3,5
sonstige afrikanische Länder	376	-5,3	1 083	-22,4	0,9	2,9
Asien	3 149	+35,0	7 940	+21,5	6,8	2,5
Arabische Golfstaaten	250	+11,6	430	+9,7	0,4	1,7
Volksrepublik China und Hongkong	1 115	+72,9	2 465	+55,2	2,1	2,2
Indien	313	+16,4	1 226	+2,9	1,0	3,9
Israel	189	-10,8	465	-12,1	0,4	2,5
Japan	319	+57,1	721	+21,2	0,6	2,3
Südkorea	103	+15,7	168	-34,9	0,1	1,6
Taiwan	160	+185,7	582	+230,7	0,5	3,6
sonstige asiatische Länder	700	+10,4	1 883	+4,3	1,6	2,7
Amerika	3 077	+5,2	7 064	+7,4	6,0	2,3
Kanada	262	+16,4	620	+19,5	0,5	2,4
USA	2 082	+19,0	4 488	+13,0	3,8	2,2
sonstige nordamerikanische Länder	14	-93,2	33	-91,1	-	2,4
Mittelamerika und Karibik	216	-7,7	499	-13,1	0,4	2,3
Brasilien	263	+56,5	814	+93,8	0,7	3,1
sonstige südamerikanische Länder	240	-29,8	610	-15,3	0,5	2,5
Australien	177	-28,6	410	-17,5	0,3	2,3
Neuseeland und Ozeanien	57	+72,7	111	+29,1	0,1	1,9
Ohne Angabe	8 547	+78,5	13 782	+96,2	11,7	1,6

Anmerkungen Seite 66

Noch: 3.4 Leistung der Beherbergungsstätten nach Reisegebieten und Herkunftsländern

Januar bis September 2024

Reisegebiet Herkunftsland (ständiger Wohnsitz)	Ankünfte		Übernachtungen			Mittlere Aufenthalts- dauer ³⁾
	aller Gäste	Verän- derung ¹⁾	aller Gäste	Verän- derung ¹⁾	Anteil ²⁾	
Bonn und Rhein-Sieg-Kreis	1 087 725	+1,5	2 216 388	+0,5	100	2,0
Bundesrepublik Deutschland	907 023	+0,6	1 818 628	+0,5	82,1	2,0
Ausland	180 702	+6,4	397 760	+0,6	17,9	2,2
Europa	131 881	+5,5	266 715	-0,3	67,1	2,0
EU-Länder	114 748	+7,3	232 495	+1,9	58,5	2,0
Belgien	11 929	-10,5	22 131	-14,0	5,6	1,9
Bulgarien	939	-13,5	2 330	-18,7	0,6	2,5
Dänemark	2 329	+4,3	4 998	+2,0	1,3	2,1
Estland	231	-33,2	465	-40,8	0,1	2,0
Finnland	717	-18,0	1 493	-21,0	0,4	2,1
Frankreich	8 311	+2,3	16 441	-5,0	4,1	2,0
Griechenland	930	+15,7	2 417	+16,7	0,6	2,6
Republik Irland	904	-7,8	2 146	-11,9	0,5	2,4
Italien	5 888	-2,4	12 648	-7,9	3,2	2,1
Kroatien	577	+8,5	1 558	-11,1	0,4	2,7
Lettland	315	-5,7	616	-2,5	0,2	2,0
Litauen	761	+50,4	1 615	+27,7	0,4	2,1
Luxemburg	2 826	+21,9	4 286	+16,4	1,1	1,5
Malta	90	-4,3	283	+31,6	0,1	3,1
Niederlande	36 217	+20,1	59 637	+14,4	15,0	1,6
Österreich	6 913	-7,6	14 303	-10,5	3,6	2,1
Polen	4 989	+3,3	14 316	-4,1	3,6	2,9
Portugal	956	+11,3	2 305	-24,4	0,6	2,4
Rumänien	1 683	+38,0	4 000	+19,1	1,0	2,4
Schweden	1 787	-8,6	3 979	-18,5	1,0	2,2
Slowakische Republik	754	-10,6	2 862	-14,0	0,7	3,8
Slowenien	725	+20,8	1 851	+21,4	0,5	2,6
Spanien	3 910	-0,8	9 090	-6,2	2,3	2,3
Tschechische Republik	2 067	-12,5	4 864	-8,1	1,2	2,4
Ungarn	1 869	+42,2	4 695	+11,1	1,2	2,5
Vereinigtes Königreich	15 991	+18,4	36 763	+21,8	9,2	2,3
Zypern	140	-39,9	403	-7,6	0,1	2,9
Island	147	-36,6	373	-54,0	0,1	2,5
Norwegen	975	-	2 098	-17,1	0,5	2,2
Russland	521	-11,7	1 269	-60,8	0,3	2,4
Schweiz	9 500	+6,2	17 906	+1,9	4,5	1,9
Türkei	1 742	-2,1	3 991	-3,2	1,0	2,3
Ukraine	934	+7,0	1 997	-8,7	0,5	2,1
sonstige europäische Länder	3 314	-30,2	6 586	-25,1	1,7	2,0
Afrika	2 610	-6,6	11 481	+3,2	2,9	4,4
Republik Südafrika	400	-9,3	1 627	-1,5	0,4	4,1
sonstige afrikanische Länder	2 210	-6,1	9 854	+4,1	2,5	4,5
Asien	17 573	+21,4	51 610	+6,8	13,0	2,9
Arabische Golfstaaten	3 666	+52,4	11 604	+20,6	2,9	3,2
Volksrepublik China und Hongkong	4 782	+72,4	12 435	+46,4	3,1	2,6
Indien	1 457	-3,3	6 471	+14,1	1,6	4,4
Israel	552	-19,8	1 365	-45,0	0,3	2,5
Japan	1 708	-16,5	3 292	-36,3	0,8	1,9
Südkorea	955	+20,1	2 386	-	0,6	2,5
Taiwan	530	+35,9	964	+8,1	0,2	1,8
sonstige asiatische Länder	3 923	+1,4	13 093	-3,8	3,3	3,3
Amerika	15 536	+7,6	41 777	+1,9	10,5	2,7
Kanada	1 099	-4,4	3 289	-4,3	0,8	3,0
USA	11 172	+13,3	29 347	+7,1	7,4	2,6
sonstige nordamerikanische Länder	127	-59,7	321	-75,3	0,1	2,5
Mittelamerika und Karibik	816	-27,0	2 630	-13,9	0,7	3,2
Brasilien	1 209	+35,7	3 027	+17,9	0,8	2,5
sonstige südamerikanische Länder	1 113	+1,4	3 163	-1,6	0,8	2,8
Australien	923	-10,7	2 582	-11,6	0,6	2,8
Neuseeland und Ozeanien	302	+2,7	884	-18,1	0,2	2,9
Ohne Angabe	11 877	+0,5	22 711	-3,2	5,7	1,9

Anmerkungen Seite 66

Noch: 3.4 Leistung der Beherbergungsstätten nach Reisegebieten und Herkunftsländern

Januar bis September 2024

Reisegebiet Herkunftsland (ständiger Wohnsitz)	Ankünfte		Übernachtungen			Mittlere Aufenthalts- dauer ³⁾
	aller Gäste	Verän- derung ¹⁾	aller Gäste	Verän- derung ¹⁾	Anteil ²⁾	
Köln und Rhein-Erft-Kreis	3 415 397	+6,3	6 287 810	+5,8	100	1,8
Bundesrepublik Deutschland	2 308 161	+1,9	4 235 560	+1,4	67,4	1,8
Ausland	1 107 236	+16,8	2 052 250	+16,3	32,6	1,9
Europa	753 992	+13,4	1 408 858	+14,5	68,6	1,9
EU-Länder	621 781	+13,1	1 158 777	+15,3	56,5	1,9
Belgien	74 344	+13,2	109 501	+13,5	5,3	1,5
Bulgarien	3 757	+5,4	8 935	+6,8	0,4	2,4
Dänemark	14 585	+13,3	27 353	+16,2	1,3	1,9
Estland	1 397	+18,9	2 582	+11,3	0,1	1,8
Finnland	4 707	+17,1	9 691	+23,3	0,5	2,1
Frankreich	56 485	+13,3	95 053	+15,4	4,6	1,7
Griechenland	4 783	+11,0	9 710	+5,3	0,5	2,0
Republik Irland	8 819	+3,4	17 349	+0,7	0,8	2,0
Italien	31 884	-6,1	62 191	-7,2	3,0	2,0
Kroatien	2 682	-46,5	5 857	-40,5	0,3	2,2
Lettland	1 290	-3,0	2 622	+3,0	0,1	2,0
Litauen	2 631	+4,5	8 727	+42,6	0,4	3,3
Luxemburg	18 235	+0,8	26 434	+1,8	1,3	1,4
Malta	1 188	+23,6	2 854	+39,4	0,1	2,4
Niederlande	131 585	+10,4	210 492	+11,0	10,3	1,6
Österreich	32 064	+2,5	61 634	+1,4	3,0	1,9
Polen	19 053	-8,1	54 454	-13,7	2,7	2,9
Portugal	6 602	+16,3	13 459	+7,3	0,7	2,0
Rumänien	9 824	+68,1	23 722	+21,4	1,2	2,4
Schweden	11 461	+10,7	21 138	+17,0	1,0	1,8
Slowakische Republik	2 540	+8,5	5 773	+10,2	0,3	2,3
Slowenien	3 651	+105,3	7 120	+101,6	0,3	2,0
Spanien	32 520	-4,0	67 404	-9,6	3,3	2,1
Tschechische Republik	8 827	-17,8	38 863	+120,4	1,9	4,4
Ungarn	7 437	+88,2	16 028	+66,4	0,8	2,2
Vereinigtes Königreich	127 873	+40,5	246 464	+47,7	12,0	1,9
Zypern	1 557	+30,3	3 367	+22,7	0,2	2,2
Island	1 274	+23,8	2 833	+36,1	0,1	2,2
Norwegen	5 402	+9,2	11 226	+16,1	0,5	2,1
Russland	2 725	+0,8	5 343	+0,9	0,3	2,0
Schweiz	55 739	+23,0	101 977	+24,8	5,0	1,8
Türkei	24 387	+10,6	44 750	+6,9	2,2	1,8
Ukraine	5 827	+10,7	9 970	-24,7	0,5	1,7
sonstige europäische Länder	36 857	+10,3	73 982	+2,5	3,6	2,0
Afrika	7 705	+4,1	20 347	-32,1	1,0	2,6
Republik Südafrika	1 600	-12,9	3 440	-12,5	0,2	2,2
sonstige afrikanische Länder	6 105	+9,6	16 907	-35,0	0,8	2,8
Asien	93 298	+22,6	203 405	+18,1	9,9	2,2
Arabische Golfstaaten	7 555	-18,0	18 189	-22,9	0,9	2,4
Volksrepublik China und Hongkong	33 621	+60,1	72 098	+68,1	3,5	2,1
Indien	7 743	+27,2	16 058	+16,8	0,8	2,1
Israel	5 547	+15,3	11 962	+16,1	0,6	2,2
Japan	9 064	+19,9	15 888	+7,2	0,8	1,8
Südkorea	5 032	+5,4	10 312	-4,4	0,5	2,0
Taiwan	5 245	+56,9	10 810	+54,3	0,5	2,1
sonstige asiatische Länder	19 491	+1,1	48 088	-2,1	2,3	2,5
Amerika	139 209	+15,3	234 430	+16,9	11,4	1,7
Kanada	10 578	+31,2	19 566	+30,2	1,0	1,8
USA	107 704	+13,6	170 277	+16,5	8,3	1,6
sonstige nordamerikanische Länder	463	-43,3	1 058	-28,9	0,1	2,3
Mittelamerika und Karibik	6 545	+49,3	12 559	+32,2	0,6	1,9
Brasilien	7 253	+6,5	16 268	+9,7	0,8	2,2
sonstige südamerikanische Länder	6 666	+13,9	14 702	+9,2	0,7	2,2
Australien	9 697	+5,2	19 242	+6,6	0,9	2,0
Neuseeland und Ozeanien	2 380	+36,2	4 423	+31,4	0,2	1,9
Ohne Angabe	100 955	+48,9	161 545	+47,7	7,9	1,6

Anmerkungen Seite 66

Noch: 3.4 Leistung der Beherbergungsstätten nach Reisegebieten und Herkunftsländern

Januar bis September 2024

Reisegebiet Herkunftsland (ständiger Wohnsitz)	Ankünfte		Übernachtungen			Mittlere Aufenthalts- dauer ³⁾
	aller Gäste	Verän- derung ¹⁾	aller Gäste	Verän- derung ¹⁾	Anteil ²⁾	
Düsseldorf und Kreis Mettmann	2 776 032	+8,2	4 728 114	+2,7	100	1,7
Bundesrepublik Deutschland	1 860 181	+4,8	3 048 789	-0,7	64,5	1,6
Ausland	915 851	+15,7	1 679 325	+9,4	35,5	1,8
Europa	615 038	+11,7	1 098 061	+7,1	65,4	1,8
EU-Länder	511 501	+10,2	905 129	+5,4	53,9	1,8
Belgien	32 938	+8,1	50 685	+7,6	3,0	1,5
Bulgarien	4 201	-3,1	8 172	-15,3	0,5	1,9
Dänemark	11 647	+10,6	18 281	+0,6	1,1	1,6
Estland	1 583	-2,9	2 950	+2,5	0,2	1,9
Finnland	6 879	+3,0	12 701	-4,0	0,8	1,8
Frankreich	39 203	+7,8	67 896	+3,2	4,0	1,7
Griechenland	7 407	+10,4	15 776	+4,8	0,9	2,1
Republik Irland	7 382	+13,5	13 027	+7,1	0,8	1,8
Italien	35 865	-0,4	72 247	-9,2	4,3	2,0
Kroatien	3 187	-14,2	10 859	-7,4	0,6	3,4
Lettland	1 827	+15,9	3 070	+7,5	0,2	1,7
Litauen	2 144	-23,7	3 874	-54,8	0,2	1,8
Luxemburg	8 871	+11,8	13 118	+9,2	0,8	1,5
Malta	857	+0,9	1 743	-50,8	0,1	2,0
Niederlande	119 066	+4,6	178 566	+0,7	10,6	1,5
Österreich	32 039	+26,8	56 024	+24,2	3,3	1,7
Polen	19 781	-4,4	44 145	-8,2	2,6	2,2
Portugal	7 834	+0,4	15 822	+5,7	0,9	2,0
Rumänien	7 141	+13,8	13 372	-30,4	0,8	1,9
Schweden	12 219	-1,6	20 572	-5,4	1,2	1,7
Slowakische Republik	3 699	+57,9	7 023	+51,3	0,4	1,9
Slowenien	2 336	+4,6	5 285	+2,7	0,3	2,3
Spanien	37 673	+3,3	70 770	-3,3	4,2	1,9
Tschechische Republik	6 862	+9,2	12 880	+2,1	0,8	1,9
Ungarn	4 870	+10,2	8 761	+6,9	0,5	1,8
Vereinigtes Königreich	92 566	+34,6	174 011	+40,7	10,4	1,9
Zypern	1 424	+26,6	3 499	+46,5	0,2	2,5
Island	979	-12,4	2 106	-13,9	0,1	2,2
Norwegen	7 826	+2,1	14 841	+5,3	0,9	1,9
Russland	3 851	-20,1	8 401	-15,4	0,5	2,2
Schweiz	41 335	+26,4	70 736	+22,0	4,2	1,7
Türkei	28 240	+25,2	56 469	+16,9	3,4	2,0
Ukraine	5 212	+0,8	9 819	+5,0	0,6	1,9
sonstige europäische Länder	16 094	+27,9	30 560	+22,2	1,8	1,9
Afrika	11 534	+24,1	25 457	+14,8	1,5	2,2
Republik Südafrika	1 880	-3,1	4 427	-2,4	0,3	2,4
sonstige afrikanische Länder	9 654	+31,3	21 030	+19,3	1,3	2,2
Asien	116 894	+13,4	242 870	+3,1	14,5	2,1
Arabische Golfstaaten	25 832	+1,5	46 711	-7,5	2,8	1,8
Volksrepublik China und Hongkong	30 524	+24,5	56 441	+15,4	3,4	1,8
Indien	11 495	+41,0	25 151	+26,7	1,5	2,2
Israel	5 615	+3,0	13 205	+5,2	0,8	2,4
Japan	17 561	+6,0	45 576	-6,3	2,7	2,6
Südkorea	3 434	-15,8	7 583	-20,8	0,5	2,2
Taiwan	2 433	+1,9	5 783	-11,1	0,3	2,4
sonstige asiatische Länder	20 000	+21,7	42 420	+8,6	2,5	2,1
Amerika	79 066	+22,6	154 679	+15,5	9,2	2,0
Kanada	5 880	+15,4	12 880	+11,1	0,8	2,2
USA	56 089	+20,3	103 076	+11,8	6,1	1,8
sonstige nordamerikanische Länder	1 476	+150,6	2 778	+81,1	0,2	1,9
Mittelamerika und Karibik	5 555	+42,4	12 268	+44,7	0,7	2,2
Brasilien	4 785	+16,1	11 638	+12,4	0,7	2,4
sonstige südamerikanische Länder	5 281	+26,9	12 039	+23,6	0,7	2,3
Australien	6 495	+13,7	14 292	+10,4	0,9	2,2
Neuseeland und Ozeanien	1 260	+2,1	2 614	-3,4	0,2	2,1
Ohne Angabe	85 564	+50,2	141 352	+38,5	8,4	1,7

Anmerkungen Seite 66

Noch: 3.4 Leistung der Beherbergungsstätten nach Reisegebieten und Herkunftsländern

Januar bis September 2024

Reisegebiet Herkunftsland (ständiger Wohnsitz)	Ankünfte		Übernachtungen			Mittlere Aufenthalts- dauer ³⁾
	aller Gäste	Verän- derung ¹⁾	aller Gäste	Verän- derung ¹⁾	Anteil ²⁾	
Ruhrgebiet	2 954 759	+6,9	5 722 954	+4,6	100	1,9
Bundesrepublik Deutschland	2 361 508	+3,6	4 626 963	+1,9	80,8	2,0
Ausland	593 251	+22,5	1 095 991	+18,0	19,2	1,8
Europa	443 894	+16,4	804 177	+10,6	73,4	1,8
EU-Länder	378 586	+16,6	672 455	+9,9	61,4	1,8
Belgien	26 478	+8,8	41 709	+6,1	3,8	1,6
Bulgarien	3 560	+1,8	6 724	+7,3	0,6	1,9
Dänemark	13 532	+14,2	20 949	+9,2	1,9	1,5
Estland	798	+1,8	1 606	+16,5	0,1	2,0
Finnland	3 235	+11,4	5 836	+2,2	0,5	1,8
Frankreich	25 453	+17,5	44 147	+21,1	4,0	1,7
Griechenland	2 910	+10,4	5 956	-1,0	0,5	2,0
Republik Irland	3 294	+28,6	5 919	+18,2	0,5	1,8
Italien	16 799	+10,0	34 429	+0,1	3,1	2,0
Kroatien	2 190	-9,2	4 580	-22,8	0,4	2,1
Lettland	960	-10,0	1 649	-8,5	0,2	1,7
Litauen	2 364	+7,3	4 570	-21,5	0,4	1,9
Luxemburg	6 011	+20,1	8 876	+14,3	0,8	1,5
Malta	449	+48,2	819	+60,9	0,1	1,8
Niederlande	110 755	+12,1	171 156	+8,8	15,6	1,5
Österreich	22 512	+3,3	43 641	+1,3	4,0	1,9
Polen	29 164	+19,3	62 329	+11,2	5,7	2,1
Portugal	5 197	+66,5	11 911	+58,9	1,1	2,3
Rumänien	9 975	+5,6	19 491	-35,9	1,8	2,0
Schweden	8 299	-3,5	13 936	+1,5	1,3	1,7
Slowakische Republik	2 201	+2,8	5 722	-31,4	0,5	2,6
Slowenien	1 592	-6,5	5 400	-1,4	0,5	3,4
Spanien	14 378	+20,7	27 614	+3,0	2,5	1,9
Tschechische Republik	5 966	+1,1	11 763	-13,7	1,1	2,0
Ungarn	3 608	-1,5	7 967	+2,6	0,7	2,2
Vereinigtes Königreich	56 532	+56,0	103 020	+57,6	9,4	1,8
Zypern	374	-16,9	736	-26,4	0,1	2,0
Island	326	-13,5	632	-18,5	0,1	1,9
Norwegen	4 267	+23,0	7 723	+17,9	0,7	1,8
Russland	1 861	-1,3	3 969	-12,8	0,4	2,1
Schweiz	25 283	+10,9	44 535	+11,2	4,1	1,8
Türkei	12 146	+30,0	30 114	+15,1	2,7	2,5
Ukraine	4 799	-0,9	9 457	+8,7	0,9	2,0
sonstige europäische Länder	16 626	+19,0	35 292	+24,2	3,2	2,1
Afrika	4 688	+17,6	12 503	+26,0	1,1	2,7
Republik Südafrika	751	+14,0	2 257	+45,6	0,2	3,0
sonstige afrikanische Länder	3 937	+18,3	10 246	+22,3	0,9	2,6
Asien	37 091	+35,0	93 699	+34,9	8,5	2,5
Arabische Golfstaaten	3 713	+14,0	7 856	+9,4	0,7	2,1
Volksrepublik China und Hongkong	11 532	+51,3	27 835	+47,6	2,5	2,4
Indien	4 567	+19,4	17 246	+37,7	1,6	3,8
Israel	2 229	+39,3	4 296	+27,6	0,4	1,9
Japan	2 291	+6,6	4 749	-6,5	0,4	2,1
Südkorea	1 266	-13,7	3 319	-10,2	0,3	2,6
Taiwan	635	+4,3	1 745	+15,7	0,2	2,7
sonstige asiatische Länder	10 858	+56,4	26 653	+54,6	2,4	2,5
Amerika	39 832	+56,5	78 952	+49,5	7,2	2,0
Kanada	3 459	+53,5	7 947	+54,5	0,7	2,3
USA	29 035	+65,8	55 167	+58,2	5,0	1,9
sonstige nordamerikanische Länder	746	+78,9	1 328	+70,3	0,1	1,8
Mittelamerika und Karibik	2 732	+75,5	5 191	+57,4	0,5	1,9
Brasilien	1 944	+15,6	4 399	+6,1	0,4	2,3
sonstige südamerikanische Länder	1 916	-5,5	4 920	+7,9	0,4	2,6
Australien	2 886	+50,4	6 179	+51,0	0,6	2,1
Neuseeland und Ozeanien	450	+1,8	926	-4,3	0,1	2,1
Ohne Angabe	64 410	+48,2	99 555	+54,3	9,1	1,5

Anmerkungen Seite 66

Noch: 3.4 Leistung der Beherbergungsstätten nach Reisegebieten und Herkunftsländern

Januar bis September 2024

Reisegebiet Herkunftsland (ständiger Wohnsitz)	Ankünfte		Übernachtungen			Mittlere Aufenthalts- dauer ³⁾
	aller Gäste	Verän- derung ¹⁾	aller Gäste	Verän- derung ¹⁾	Anteil ²⁾	
Bergisches Städtedreieck	260 303	-4,4	602 491	-4,1	100	2,3
Bundesrepublik Deutschland	207 260	-8,7	499 262	-6,4	82,9	2,4
Ausland	53 043	+17,5	103 229	+9,2	17,1	1,9
Europa	40 324	+8,6	78 730	+5,4	76,3	2,0
EU-Länder	33 123	+4,6	62 153	+1,8	60,2	1,9
Belgien	1 926	-0,2	2 998	-7,0	2,9	1,6
Bulgarien	335	+9,1	606	-4,0	0,6	1,8
Dänemark	1 460	-18,5	2 318	-12,0	2,2	1,6
Estland	39	-47,3	73	-37,6	0,1	1,9
Finnland	301	+15,3	530	+0,4	0,5	1,8
Frankreich	2 998	+9,8	5 076	+7,8	4,9	1,7
Griechenland	414	+11,9	859	+8,9	0,8	2,1
Republik Irland	345	+28,3	715	+4,1	0,7	2,1
Italien	1 947	+4,2	3 501	-16,5	3,4	1,8
Kroatien	277	+41,3	621	+47,2	0,6	2,2
Lettland	97	-26,5	241	+6,2	0,2	2,5
Litauen	118	-58,0	187	-61,0	0,2	1,6
Luxemburg	314	-6,5	469	-8,2	0,5	1,5
Malta	12	-55,6	42	-19,2	-	3,5
Niederlande	6 122	-9,2	10 189	-13,6	9,9	1,7
Österreich	1 912	+11,1	3 541	-2,4	3,4	1,9
Polen	3 958	+4,6	8 518	+4,3	8,3	2,2
Portugal	480	+55,3	1 002	+67,3	1,0	2,1
Rumänien	1 107	+23,4	1 917	-0,6	1,9	1,7
Schweden	1 054	-9,8	1 726	-5,0	1,7	1,6
Slowakische Republik	324	-12,9	941	-26,7	0,9	2,9
Slowenien	302	+31,3	678	+34,8	0,7	2,2
Spanien	1 501	+14,6	2 890	+6,2	2,8	1,9
Tschechische Republik	815	-8,3	2 162	-10,4	2,1	2,7
Ungarn	849	+21,5	1 466	+14,1	1,4	1,7
Vereinigtes Königreich	4 067	+40,7	8 799	+57,5	8,5	2,2
Zypern	49	-30,0	88	-29,0	0,1	1,8
Island	51	-38,6	78	-49,7	0,1	1,5
Norwegen	382	+1,3	656	+6,0	0,6	1,7
Russland	194	-	330	+3,1	0,3	1,7
Schweiz	2 562	+12,3	4 566	+6,2	4,4	1,8
Türkei	1 136	+19,1	2 204	-7,4	2,1	1,9
Ukraine	818	+64,3	1 497	+48,2	1,5	1,8
sonstige europäische Länder	2 058	+91,3	7 246	+47,9	7,0	3,5
Afrika	646	+24,5	1 103	-4,5	1,1	1,7
Republik Südafrika	112	+20,4	196	-15,9	0,2	1,8
sonstige afrikanische Länder	534	+25,4	907	-1,6	0,9	1,7
Asien	4 101	+23,6	8 671	-7,7	8,4	2,1
Arabische Golfstaaten	229	+35,5	417	-27,4	0,4	1,8
Volksrepublik China und Hongkong	1 670	+77,8	3 166	+17,4	3,1	1,9
Indien	508	-48,6	1 375	-55,5	1,3	2,7
Israel	175	+41,1	358	+30,2	0,3	2,0
Japan	332	+25,8	671	-6,3	0,7	2,0
Südkorea	127	-38,6	441	-3,1	0,4	3,5
Taiwan	115	+33,7	260	+32,0	0,3	2,3
sonstige asiatische Länder	945	+75,0	1 983	+42,7	1,9	2,1
Amerika	3 154	+28,4	6 451	+5,8	6,2	2,0
Kanada	305	+49,5	626	+26,2	0,6	2,1
USA	2 341	+34,4	4 561	+12,8	4,4	1,9
sonstige nordamerikanische Länder	18	-40,0	61	+1,7	0,1	3,4
Mittelamerika und Karibik	154	-21,4	349	-30,3	0,3	2,3
Brasilien	164	-6,3	539	-24,7	0,5	3,3
sonstige südamerikanische Länder	172	+56,4	315	+11,3	0,3	1,8
Australien	192	+14,3	413	-0,5	0,4	2,2
Neuseeland und Ozeanien	28	-15,2	74	+4,2	0,1	2,6
Ohne Angabe	4 598	+197,6	7 787	+187,6	7,5	1,7

Anmerkungen Seite 66

Noch: 3.4 Leistung der Beherbergungsstätten nach Reisegebieten und Herkunftsländern

Januar bis September 2024

Reisegebiet Herkunftsland (ständiger Wohnsitz)	Ankünfte		Übernachtungen			Mittlere Aufenthalts- dauer ³⁾
	aller Gäste	Verän- derung ¹⁾	aller Gäste	Verän- derung ¹⁾	Anteil ²⁾	
Nordrhein-Westfalen	18 316 958	+3,6	41 099 714	+1,4	100	2,2
Bundesrepublik Deutschland	14 213 004	+1,1	32 650 590	-0,3	79,4	2,3
Ausland	4 103 954	+13,3	8 449 124	+8,9	20,6	2,1
Europa	3 038 547	+9,4	6 367 608	+5,9	75,4	2,1
EU-Länder	2 625 801	+8,8	5 543 238	+5,3	65,6	2,1
Belgien	258 116	+7,4	479 080	+6,4	5,7	1,9
Bulgarien	16 983	+4,9	38 624	-2,1	0,5	2,3
Dänemark	74 228	+6,1	135 802	+3,3	1,6	1,8
Estland	5 348	+2,4	10 409	-	0,1	1,9
Finnland	20 872	+4,4	39 613	+1,4	0,5	1,9
Frankreich	183 912	+9,7	323 549	+10,0	3,8	1,8
Griechenland	19 629	+8,5	42 323	+1,5	0,5	2,2
Republik Irland	24 824	+8,1	47 628	-0,6	0,6	1,9
Italien	119 023	-2,5	245 058	-7,3	2,9	2,1
Kroatien	12 207	-20,3	37 195	-26,7	0,4	3,0
Lettland	6 286	+2,4	12 864	-6,4	0,2	2,0
Litauen	11 517	-9,2	38 128	-23,2	0,5	3,3
Luxemburg	46 527	+8,6	73 423	+7,9	0,9	1,6
Malta	2 943	+14,8	6 484	-8,0	0,1	2,2
Niederlande	895 660	+5,8	2 013 926	+4,4	23,8	2,2
Österreich	127 796	+7,6	251 838	+3,9	3,0	2,0
Polen	122 715	+3,2	343 626	-9,6	4,1	2,8
Portugal	26 510	+15,0	59 809	+10,6	0,7	2,3
Rumänien	40 175	+19,1	105 064	-7,3	1,2	2,6
Schweden	50 461	+0,4	85 789	+0,9	1,0	1,7
Slowakische Republik	13 936	+7,7	42 128	-6,4	0,5	3,0
Slowenien	11 576	+19,1	32 224	+7,1	0,4	2,8
Spanien	109 289	+2,2	219 903	-5,1	2,6	2,0
Tschechische Republik	36 564	-7,1	99 301	+14,3	1,2	2,7
Ungarn	24 767	+26,1	54 847	+13,5	0,6	2,2
Vereinigtes Königreich	359 893	+34,1	695 384	+38,6	8,2	1,9
Zypern	4 044	+12,5	9 219	+12,0	0,1	2,3
Island	3 228	-0,6	6 980	-4,3	0,1	2,2
Norwegen	25 737	+5,0	51 586	+14,2	0,6	2,0
Russland	10 732	-12,6	25 685	-14,8	0,3	2,4
Schweiz	172 951	+14,7	317 195	+13,3	3,8	1,8
Türkei	78 291	+17,9	166 146	+11,5	2,0	2,1
Ukraine	22 478	+2,6	44 908	-2,4	0,5	2,0
sonstige europäische Länder	99 329	+17,6	211 870	+12,3	2,5	2,1
Afrika	32 035	+12,0	85 033	-3,6	1,0	2,7
Republik Südafrika	5 771	-3,3	14 918	+2,3	0,2	2,6
sonstige afrikanische Länder	26 264	+16,0	70 115	-4,7	0,8	2,7
Asien	314 278	+19,1	710 815	+11,6	8,4	2,3
Arabische Golfstaaten	46 953	-0,5	101 208	-9,2	1,2	2,2
Volksrepublik China und Hongkong	96 770	+43,5	203 216	+39,0	2,4	2,1
Indien	29 999	+23,3	80 328	+19,3	1,0	2,7
Israel	16 081	+8,7	35 828	+4,5	0,4	2,2
Japan	35 410	+7,4	79 521	-5,5	0,9	2,2
Südkorea	13 464	-2,7	29 449	-8,5	0,3	2,2
Taiwan	10 853	+34,3	23 404	+24,8	0,3	2,2
sonstige asiatische Länder	64 748	+17,3	157 861	+10,8	1,9	2,4
Amerika	323 942	+18,8	620 319	+15,2	7,3	1,9
Kanada	25 366	+23,7	54 541	+20,5	0,6	2,2
USA	240 753	+19,1	435 621	+16,4	5,2	1,8
sonstige nordamerikanische Länder	3 047	+16,1	6 076	-4,3	0,1	2,0
Mittelamerika und Karibik	18 207	+30,7	38 637	+19,7	0,5	2,1
Brasilien	18 443	+7,9	43 485	+4,6	0,5	2,4
sonstige südamerikanische Länder	18 126	+11,4	41 959	+8,3	0,5	2,3
Australien	23 740	+9,9	50 489	+7,4	0,6	2,1
Neuseeland und Ozeanien	5 396	+16,5	10 752	+5,2	0,1	2,0
Ohne Angabe	366 016	+44,7	604 108	+40,4	7,1	1,7

Anmerkungen Seite 66

4.1 Leistung der Campingplätze nach Herkunftsländern

September 2024

Herkunftsland (ständiger Wohnsitz)	Ankünfte		Übernachtungen			Mittlere Aufenthaltsdauer ³⁾
	aller Gäste	Veränderung ¹⁾	aller Gäste	Veränderung ¹⁾	Anteil ²⁾	
Nordrhein-Westfalen	107 812	-6,4	253 693	-5,2	100	2,4
Bundesrepublik Deutschland	93 077	-7,8	219 728	-6,1	86,6	2,4
Ausland	14 735	+3,5	33 965	+1,3	13,4	2,3
Europa	14 265	+0,8	33 389	+0,1	98,3	2,3
EU-Länder	13 149	-0,4	31 141	-0,4	91,7	2,4
Belgien	1 542	-	2 856	-6,5	8,4	1,9
Bulgarien	11	-	83	x	0,2	7,5
Dänemark	390	+8,3	658	-8,9	1,9	1,7
Estland	6	-14,3	12	-7,7	-	2,0
Finnland	84	+31,3	117	-18,2	0,3	1,4
Frankreich	316	+21,1	567	+13,9	1,7	1,8
Griechenland	-	-	-	-	-	-
Republik Irland	33	-57,7	53	-91,8	0,2	1,6
Italien	91	+18,2	134	+20,7	0,4	1,5
Kroatien	2	-	2	-	-	1,0
Lettland	-	-	-	-	-	-
Litauen	-	-	-	-	-	-
Luxemburg	77	-18,9	163	-38,5	0,5	2,1
Malta	4	-	6	+50,0	-	1,5
Niederlande	8 845	-2,8	23 518	+3,2	69,2	2,7
Österreich	141	+2,2	274	-	0,8	1,9
Polen	57	+16,3	87	-13,9	0,3	1,5
Portugal	15	+275,0	24	+140,0	0,1	1,6
Rumänien	9	-30,8	20	+25,0	0,1	2,2
Schweden	497	+4,2	625	+9,6	1,8	1,3
Slowakische Republik	8	+60,0	12	+140,0	-	1,5
Slowenien	11	-35,3	20	-4,8	0,1	1,8
Spanien	91	-7,1	162	-37,5	0,5	1,8
Tschechische Republik	25	+38,9	31	+19,2	0,1	1,2
Ungarn	5	-61,5	9	-47,1	-	1,8
Vereinigtes Königreich	889	+16,7	1 708	+3,3	5,0	1,9
Zypern	-	-	-	-	-	-
Island	7	x	12	x	-	1,7
Norwegen	170	+24,1	253	-18,6	0,7	1,5
Russland	2	-85,7	3	-85,0	-	1,5
Schweiz	603	+14,6	1 224	+5,2	3,6	2,0
Türkei	3	-78,6	3	-94,6	-	1,0
Ukraine	12	+100,0	12	-14,3	-	1,0
sonstige europäische Länder	319	+28,6	741	+40,1	2,2	2,3
Afrika	3	x	4	x	-	1,3
Republik Südafrika	2	x	2	x	-	1,0
sonstige afrikanische Länder	1	x	2	x	-	2,0
Asien	30	+130,8	39	-27,8	0,1	1,3
Arabische Golfstaaten	-	-	-	-	-	-
Volksrepublik China und Hongkong	2	x	4	x	-	2,0
Indien	-	-	-	-	-	-
Israel	22	x	26	x	0,1	1,2
Japan	-	-	-	-	-	-
Südkorea	-	-	-	-	-	-
Taiwan	1	x	1	x	-	1,0
sonstige asiatische Länder	5	-44,4	8	-84,0	-	1,6
Amerika	98	+104,2	120	+36,4	0,4	1,2
Kanada	10	-23,1	11	-65,6	-	1,1
USA	35	+84,2	56	+80,6	0,2	1,6
sonstige nordamerikanische Länder	-	-	-	-	-	-
Mittelamerika und Karibik	3	-57,1	3	-76,9	-	1,0
Brasilien	50	x	50	x	0,1	1,0
sonstige südamerikanische Länder	-	-	-	-	-	-
Australien	26	+18,2	66	+135,7	0,2	2,5
Neuseeland und Ozeanien	13	+116,7	38	x	0,1	2,9
Ohne Angabe	300	x	309	x	0,9	1,0

1) Veränderung gegenüber dem Vorjahreszeitraum in % – 2) Bei Übernachtungen von Gästen aus der Bundesrepublik Deutschland und dem Ausland: Anteil an allen Übernachtungen im Bundesgebiet; sonst: Anteil an allen Übernachtungen am Ausland zusammen. – 3) mittlere Aufenthaltsdauer in Tagen = Übernachtungen / Ankünfte

4.2 Leistung der Campingplätze nach Herkunftsländern

Januar bis September 2024

Herkunftsland (ständiger Wohnsitz)	Ankünfte		Übernachtungen			Mittlere Aufenthaltsdauer ³⁾
	aller Gäste	Veränderung ¹⁾	aller Gäste	Veränderung ¹⁾	Anteil ²⁾	
Nordrhein-Westfalen	872 152	+4,4	2 335 668	+4,3	100	2,7
Bundesrepublik Deutschland	743 109	+3,0	2 008 006	+2,9	86,0	2,7
Ausland	129 043	+13,3	327 662	+14,0	14,0	2,5
Europa	125 167	+11,6	322 807	+13,3	98,5	2,6
EU-Länder	115 308	+10,5	298 802	+11,5	91,2	2,6
Belgien	13 660	+6,4	28 276	+6,1	8,6	2,1
Bulgarien	42	-27,6	258	+52,7	0,1	6,1
Dänemark	3 642	+23,7	8 528	+30,2	2,6	2,3
Estland	77	+45,3	115	+74,2	-	1,5
Finnland	540	+12,5	816	-1,6	0,2	1,5
Frankreich	3 642	+5,7	6 694	+10,1	2,0	1,8
Griechenland	26	-7,1	53	-49,0	-	2,0
Republik Irland	296	-1,3	886	-53,7	0,3	3,0
Italien	1 665	+20,2	2 755	+28,7	0,8	1,7
Kroatien	20	+33,3	57	-47,2	-	2,9
Lettland	35	-2,8	46	-73,3	-	1,3
Litauen	36	-49,3	126	+15,6	-	3,5
Luxemburg	802	+12,3	1 692	-13,3	0,5	2,1
Malta	4	-33,3	6	-25,0	-	1,5
Niederlande	73 977	+4,1	210 924	+5,8	64,4	2,9
Österreich	1 296	+9,5	2 986	+17,1	0,9	2,3
Polen	636	+29,0	1 220	+12,2	0,4	1,9
Portugal	194	+162,2	353	+85,8	0,1	1,8
Rumänien	98	+81,5	224	+124,0	0,1	2,3
Schweden	2 786	-1,0	3 897	+0,7	1,2	1,4
Slowakische Republik	84	+90,9	127	+22,1	-	1,5
Slowenien	172	+75,5	391	+138,4	0,1	2,3
Spanien	982	+22,8	2 040	+22,3	0,6	2,1
Tschechische Republik	259	-	516	+18,3	0,2	2,0
Ungarn	230	+170,6	491	+225,2	0,1	2,1
Vereinigtes Königreich	10 098	+100,6	25 292	+121,7	7,7	2,5
Zypern	9	+125,0	33	+230,0	-	3,7
Island	25	-35,9	37	-37,3	-	1,5
Norwegen	1 945	+39,9	6 120	+125,6	1,9	3,1
Russland	27	+22,7	69	+109,1	-	2,6
Schweiz	5 108	+22,3	11 605	+17,3	3,5	2,3
Türkei	36	-28,0	68	-45,2	-	1,9
Ukraine	91	+56,9	130	+64,6	-	1,4
sonstige europäische Länder	2 627	+28,1	5 976	+45,7	1,8	2,3
Afrika	57	+103,6	69	+64,3	-	1,2
Republik Südafrika	41	+86,4	47	+34,3	-	1,1
sonstige afrikanische Länder	16	+166,7	22	+214,3	-	1,4
Asien	252	-7,4	557	-10,5	0,2	2,2
Arabische Golfstaaten	47	+135,0	91	+44,4	-	1,9
Volksrepublik China und Hongkong	44	+29,4	83	-	-	1,9
Indien	-	-	-	-	-	-
Israel	44	+29,4	56	+51,4	-	1,3
Japan	7	+133,3	14	+180,0	-	2,0
Südkorea	60	-42,9	205	-28,6	0,1	3,4
Taiwan	5	+150,0	11	+450,0	-	2,2
sonstige asiatische Länder	45	-29,7	97	-23,6	-	2,2
Amerika	508	+49,9	864	+54,8	0,3	1,7
Kanada	117	+44,4	190	+13,1	0,1	1,6
USA	171	+50,0	337	+100,6	0,1	2,0
sonstige nordamerikanische Länder	6	x	12	x	-	2,0
Mittelamerika und Karibik	39	+77,3	67	+55,8	-	1,7
Brasilien	136	+240,0	173	+147,1	0,1	1,3
sonstige südamerikanische Länder	39	-51,9	85	-20,6	-	2,2
Australien	144	-13,8	266	+4,3	0,1	1,8
Neuseeland und Ozeanien	85	+4,9	152	+34,5	-	1,8
Ohne Angabe	2 830	+241,8	2 947	+192,1	0,9	1,0

Anmerkungen Seite 79

Reisegebiete in Nordrhein-Westfalen



Grafik: IT.NRW

Reisegebiete in Nordrhein-Westfalen

Amtliche Schlüssel-Nummer	Verwaltungsbezirk	Amtliche Schlüssel-Nummer	Verwaltungsbezirk
Eifel und Region Aachen		Bergisches Land	
334 000	Städteregion Aachen	316 000	Leverkusen, krfr. Stadt
358 000	Kreis Düren	374 000	Oberbergischer Kreis
366 000	Kreis Euskirchen	378 000	Rhein.-Berg. Kreis
Niederrhein		Bergisches Städtedreieck	
112 000	Duisburg, krfr. Stadt	120 000	Remscheid, krfr. Stadt
114 000	Krefeld, krfr. Stadt	122 000	Solingen, krfr. Stadt
116 000	Mönchengladbach, krfr. Stadt	124 000	Wuppertal, krfr. Stadt
154 000	Kreis Kleve		
162 000	Rhein-Kreis Neuss		
166 000	Kreis Viersen		
170 000	Kreis Wesel		
370 000	Kreis Heinsberg		
Münsterland		Bonn und Rhein-Sieg-Kreis	
515 000	Münster, krfr. Stadt	314 000	Bonn, krfr. Stadt
554 000	Kreis Borken	382 000	Rhein-Sieg-Kreis
558 000	Kreis Coesfeld		
566 000	Kreis Steinfurt		
570 000	Kreis Warendorf		
Teutoburger Wald		Köln und Rhein-Erft-Kreis	
711 000	Bielefeld, krfr. Stadt	315 000	Köln, krfr. Stadt
754 000	Kreis Gütersloh	362 000	Rhein-Erft-Kreis
758 000	Kreis Herford		
762 000	Kreis Höxter		
766 000	Kreis Lippe		
770 000	Kreis Minden-Lübbecke		
774 000	Kreis Paderborn		
Sauerland		Düsseldorf und Kreis Mettmann	
958 000	Hochsauerland Kreis	111 000	Düsseldorf, krfr. Stadt
962 000	Märkischer Kreis	158 000	Kreis Mettmann
966 000	Kreis Olpe		
974 000	Kreis Soest		
Siegerland-Wittgenstein		Ruhrgebiet	
970 000	Kreis Siegen-Wittgenstein	113 000	Essen, krfr. Stadt
		117 000	Mülheim an der Ruhr, krfr. Stadt
		119 000	Oberhausen, krfr. Stadt
		512 000	Bottrop, krfr. Stadt
		513 000	Gelsenkirchen, krfr. Stadt
		562 000	Kreis Recklinghausen
		911 000	Bochum, krfr. Stadt
		913 000	Dortmund, krfr. Stadt
		914 000	Hagen, krfr. Stadt
		915 000	Hamm, krfr. Stadt
		916 000	Herne, krfr. Stadt
		954 000	Ennepe-Ruhr-Kreis
		978 000	Kreis Unna

Kur- und Erholungsorte in Nordrhein-Westfalen

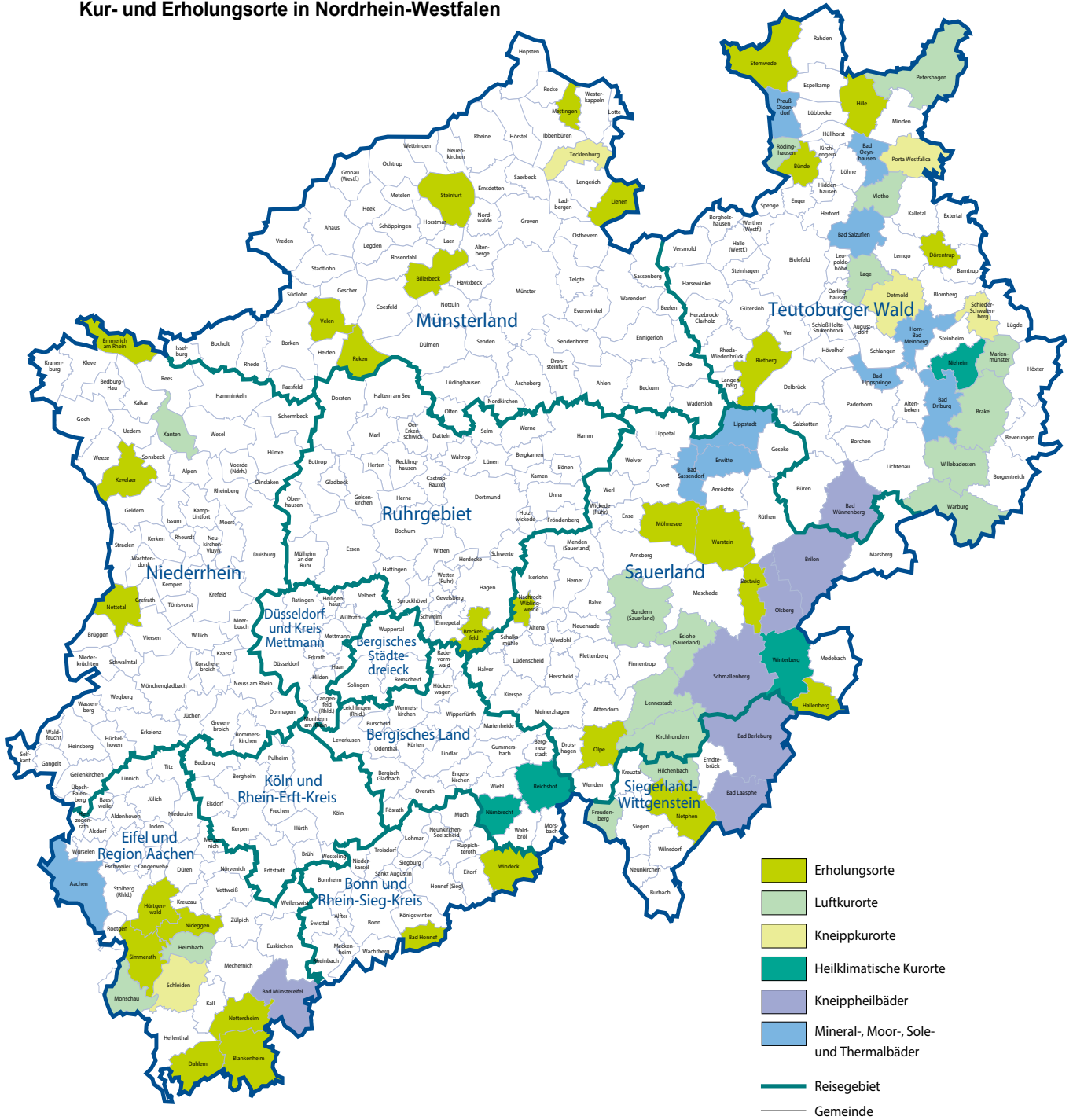

Grafik: IT.NRW

Kurorte und Erholungsorte in Nordrhein-Westfalen

Amtliche Schlüssel-Nummer	Gemeinde	Amtliche Schlüssel-Nummer	Gemeinde
Mineral-, Moor-, Sole- und Thermalbäder		noch: Luftkurort	
334 002	Aachen, Stadt	966 016	Kirchhundem
762 004	Bad Driburg, Stadt	766 040	Lage, Stadt
774 008	Bad Lippspringe, Stadt	966 020	Lennebstadt, Stadt
770 004	Bad Oeynhausen, Stadt	762 024	Marienmünster, Stadt
766 008	Bad Salzuflen, Stadt	334 020	Monschau, Stadt
974 008	Bad Sassendorf	770 028	Petershagen, Stadt
974 016	Erwitte, Stadt	758 028	Rödinghausen
766 032	Horn-Bad Meinberg, Stadt	958 044	Sundern (Sauerland), Stadt
974 028	Lippstadt, Stadt	758 036	Vlotho, Stadt
770 036	Preußisch-Oldendorf, Stadt	762 036	Warburg, Stadt
		762 040	Willebadessen, Stadt
		170 052	Xanten, Stadt
Heilklimatischer Kurort		Erholungsort	
762 028	Nieheim, Stadt	382 008	Bad Honnef, Stadt
374 032	Nümbrecht	958 008	Bestwig
374 040	Reichshof	558 008	Billerbeck, Stadt
958 048	Winterberg, Stadt	366 008	Blankenheim
		954 004	Breckerfeld, Stadt
Kneippkurort		758 004	Bünde, Stadt
766 020	Detmold, Stadt	366 012	Dahlem
770 032	Porta Westfalica, Stadt	766 024	Dörentrup
766 060	Schieder-Schwalenberg, Stadt	154 008	Emmerich am Rhein, Stadt
366 036	Schleiden, Stadt	958 020	Hallenberg, Stadt
566 088	Tecklenburg, Stadt	770 012	Hille
		358 016	Hürtgenwald
Kneippheilbad		154 032	Kevelaer, Stadt
970 004	Bad Berleburg, Stadt	566 044	Lienen
970 028	Bad Laasphe, Stadt	566 056	Mettingen
366 004	Bad Münstereifel, Stadt	974 032	Möhnesee
774 040	Bad Wünnenberg, Stadt	962 044	Nachrodt-Wiblingwerde
958 012	Brilon, Stadt	970 032	Netphen, Stadt
958 036	Olsberg, Stadt	366 032	Nettersheim
958 040	Schmallenberg, Stadt	166 016	Nettetal, Stadt
		358 044	Nideggen, Stadt
Luftkurort		966 024	Olpe, Stadt
762 016	Brakel, Stadt	554 044	Reken
958 016	Eislohe (Sauerland)	754 032	Rietberg, Stadt
970 016	Freudenberg, Stadt	334 028	Simmerath
358 012	Heimbach, Stadt	566 084	Steinfurt, Stadt
970 020	Hilchenbach, Stadt	770 044	Stemwede
		554 064	Velen, Stadt
		974 044	Warstein, Stadt
		382 076	Windeck

Stand: Dezember 2018

Veröffentlichungen aus den Bereichen Handel und Verkehr

Entwicklung von Umsatz und Beschäftigung in nordrhein-westfälischen Unternehmen des Einzelhandels, des Kraftfahrzeughandels, des Großhandels und des Gastgewerbes

Inhalt: Jedes der drei monatlich erscheinenden Hefte enthält die vorläufigen Ergebnisse der Umsatzentwicklung und der Entwicklung der Beschäftigtenzahlen als Messzahlen auf der Basis des Jahres 2015 und als prozentuale Abweichung zum Vormonat und zum Vorjahresmonat. Die Ergebnisse werden in einigen Eckzahlen für die wichtigsten Wirtschaftszweige dargestellt.

Einzelhandel: Artikel-Nr. G11
Gastgewerbe: Artikel-Nr. G43
Großhandel: Artikel-Nr. G12
Kraftfahrzeughandel (inkl. Instandhaltung und Reparatur): Artikel-Nr. G15

Fachliche Auskünfte zu diesen Veröffentlichungen erteilen Ihnen gerne Nicolai Lonny und Yu-Ri Löschner unter Telefon-Nr. 0211 9449-3265 bzw. 0211 9449-3786.

Gäste und Übernachtungen im Reiseverkehr Nordrhein-Westfalens

Inhalt: Das Heft enthält vorläufige Ergebnisse von Ankünften, Übernachtungen und Aufenthaltsdauer der Gäste in nordrhein-westfälischen Beherbergungsstätten sowie die Zahl der Beherbergungsstätten, Gästebetten und die prozentuale Kapazitätsauslastung gegliedert nach Bade-, Kur-, Erholungsorten und sonstigen Gemeinden, nach Betriebsarten, Regionaleinheiten, Reisegebieten und nach Herkunftsländern. Dargestellt wird die Anzahl, die prozentuale Veränderung gegenüber dem Vorjahresmonat sowie die durchschnittliche Aufenthaltsdauer in Tagen.

Artikel-Nr. G41

Fachliche Auskünfte zu diesen Veröffentlichungen erteilen Ihnen gerne Fabio De Leonardis und Michael Schumann unter Telefon-Nr. 0211 9449-3069 bzw. 0211 9449-3818.

Binnenschifffahrt in Nordrhein-Westfalen

Inhalt: Der Monatsbericht enthält die Entwicklung des Güterverkehrs auf den nordrhein-westfälischen Binnenwasserstraßen nach Verkehrsbeziehungen und Güterabteilungen. Dargestellt werden die monatlichen Gütermengen in Tonnen bzw. der Containerumschlag für Nordrhein-Westfalen, die Mengen des Vormonats und des Vorjahresmonats sowie die kumulierten Jahresgütermengen im Vergleich zum Vorjahreszeitraum mit der prozentualen Veränderung.

Artikel-Nr. H21

Fachliche Auskünfte zu dieser Veröffentlichung erteilen Ihnen gerne Annkatrin Büscher und Sabine Schmidt unter Telefon-Nr. 0211 9449 3822 bzw. 0211 9449-3826.

Alle Statistischen Berichte finden Sie als PDF-Datei zum kostenlosen Download unter www.it.nrw in der Rubrik Aktuell / Publikationen.