



Produkt	Einheit	2022	2021	2020	Produkt	Einheit	2022	2021	2020
Erzeugung von Erdgas	t	2	x	-	Fasererzeugnisse aus...	kg	-	-	-
Erzeugung von Erdgas	t	2	x	-	Veredlung von Erzeugnissen aus Gestein	kg	-	-	-
Erzeugung von Erdgas	t	2	x	-	Textilien	kg	-	-	-
Erzeugung von Erdgas	t	2	x	-	Textilien	kg	24 479 717	32	-
Erzeugung von Erdgas	t	92	x	4 232 700	Textilien	kg	4 232 700	32	-
Erzeugung von Erdgas	t	22	x	196 962	Textilien	kg	196 962	32	-
Erzeugung von Erdgas	t	157	x	4 410 627	Textilien	kg	4 410 627	32	-
Erzeugung von Erdgas	kg	10	x	9 609 047	Textilien	kg	9 609 047	32	-
Erzeugung von Erdgas	kg	6	x	148 313	Textilien	kg	148 313	32	-
Erzeugung von Erdgas	kg	12	x	485 400	Textilien	kg	485 400	32	-
Erzeugung von Erdgas	kg	42	x	1 211 722	Textilien	kg	1 211 722	32	-
Erzeugung von Erdgas	t	11	x	2 889 581	Textilien	t	2 889 581	32	-
Erzeugung von Erdgas	t	4	x	97 457	Textilien	t	97 457	32	-
Erzeugung von Erdgas	t	27	x	1 342 737	Textilien	t	1 342 737	32	-
Erzeugung von Erdgas	t	4	x	86 542 600	Textilien	t	86 542 600	32	-
Erzeugung von Erdgas	t	26	x	577 201	Textilien	t	577 201	32	-
Erzeugung von Erdgas	t	13	x	460 971	Textilien	t	460 971	32	-
Erzeugung von Erdgas	kg	508	x	3 186 592	Textilien	kg	3 186 592	32	-
Erzeugung von Erdgas	kg	55	x	-	Textilien	kg	-	32	-
Erzeugung von Erdgas	kg	7	x	-	Textilien	kg	-	32	-
Erzeugung von Erdgas	kg	41	x	605 557 331	Textilien	kg	605 557 331	32	-
Erzeugung von Erdgas	kg	11	x	124 048 886	Textilien	kg	124 048 886	32	-
Erzeugung von Erdgas	kg	24	x	474 689	Textilien	kg	474 689	32	-
Erzeugung von Erdgas	kg	24	x	465 843	Textilien	kg	465 843	32	-
Erzeugung von Erdgas	kg	2	x	-	Textilien	kg	-	32	-
Erzeugung von Erdgas	kg	61	x	796 690	Textilien	kg	796 690	32	-
Erzeugung von Erdgas	kg	29	x	453 031	Textilien	kg	453 031	32	-
Erzeugung von Erdgas	t	26	x	-	Textilien	t	-	32	-

Statistische Berichte

Gäste und Übernachtungen im Reiseverkehr Nordrhein-Westfalens

Mai 2023



Gäste und Übernachtungen im Reiseverkehr Nordrhein-Westfalens

Mai 2023

Herausgegeben von
Information und Technik Nordrhein-Westfalen, Statistisches Landesamt
Mauerstraße 51, 40476 Düsseldorf • Postfach 10 11 05, 40002 Düsseldorf
Telefon +49211 9449-01 • Telefax +49211 9449-8000
Internet: <http://www.it.nrw>
E-Mail: poststelle@it.nrw.de

Erschienen im Juli 2023

Alle Statistischen Berichte finden Sie als PDF-Datei zum kostenlosen
Download in unserer Internet-Rubrik Aktuell / Publikationen.
© Information und Technik NRW, Düsseldorf, 2023
Auszugsweise Vervielfältigung und Verbreitung mit Quellenangabe gestattet.

Inhalt

	Seite
Vorbemerkungen	4
Hinweis	5
Grafiken	6
Tabellenteil	
1. Entwicklung der Ankünfte und Übernachtungen	8
2. Kapazität und Leistung der Beherbergungsstätten im Mai 2023 nach	
2.1 Verwaltungsbezirken	9
2.2 Gemeindegruppen und Betriebsarten	23
2.3 Reisegebieten und Betriebsarten	27
2.4 Reisegebieten und Herkunftsländern	31
3. Leistung der Beherbergungsstätten von Januar bis Mai 2023 nach	
3.1 Verwaltungsbezirken	44
3.2 Gemeindegruppen und Betriebsarten	58
3.3 Reisegebieten und Betriebsarten	62
3.4 Reisegebieten und Herkunftsländern	66
4.1 Leistung der Campingplätze nach Herkunftsländern	79
4.2 Leistung der Campingplätze nach Herkunftsländern – kumulierte Ergebnisse	80
Karte	
Reisegebiete in Nordrhein-Westfalen	81
Übersicht der Reisegebiete / Regionen in Nordrhein-Westfalen	82
Karte	
Kur- und Erholungsorte in Nordrhein-Westfalen	83
Verzeichnis der Kurorte und Erholungsorte in Nordrhein-Westfalen	84
Veröffentlichungen	85

Vorbemerkungen

In der Beherbergungsstatistik des Reiseverkehrs werden monatlich die angekommenen Gäste und Gästeübernachtungen in Beherbergungsbetrieben und auf Campingplätzen erfasst, wobei die Gäste aus dem Ausland nach dem Herkunftsland (ständiger Wohnsitz) untergliedert werden. Bei Beherbergungsbetrieben wird die Zahl der angebotenen Betten und bei Campingplätzen die Zahl der angebotenen Stellplätze erhoben. Einmal jährlich wird bei Betrieben der klassischen Hotellerie zum Stichtag 31. Juli die Zahl der angebotenen Gästezimmer erfasst und in der Juli-Ausgabe dieses Berichts veröffentlicht.

Die Rechtsgrundlage dieser Erhebung ist das „Gesetz zur Neuordnung der Statistik über die Beherbergung im Reiseverkehr (Beherbergungsstatistikgesetz – BeherbStatG) vom 22. Mai 2002“ (BGBl. I S. 1642), zuletzt geändert durch Artikel 11 des Gesetzes vom 28. Juli 2015 (BGBl. I S. 1400). Nach § 3 (I) dieses Gesetzes werden nur Beherbergungsbetriebe in die Erhebung einbezogen, die zehn und mehr Schlafgelegenheiten bzw. bei Campingplätzen zehn und mehr Stellplätze aufweisen.

Darstellung der Ergebnisse

Die vorliegenden Monatsergebnisse enthalten vorläufige Zahlen. In der Regel weichen aber die endgültigen Ergebnisse nur geringfügig davon ab. In den aufsummierten Teiljahresergebnissen im zweiten Teil des Berichtes fließen jeweils nachträgliche Meldungen von Beherbergungsbetrieben ein, so dass diese Ergebnisse im Laufes des Jahres beständiger werden.

Zurzeit gibt es in Nordrhein-Westfalen zwei Gemeinden (von 396), die keine Beherbergungsstätte mit zehn und mehr Betten haben. Sie werden in der Erhebung nicht berücksichtigt.

Die Zahl der prädikatisierten Orte in Nordrhein-Westfalen beträgt zurzeit 72. Darunter befinden sich 10 Mineral-, Moor-, Sole- und Thermalbäder, 4 Heilklimatische Kurorte, 5 Kneippkurorte, 7 Kneippheilbäder, 16 Luftkurorte und 30 Erholungsorte. Eine Übersicht der Lage dieser Orte finden Sie am Ende des Berichtes.

Hinweis

Abweichungen in den Summen ergeben sich aus dem Runden der Einzelwerte

Eventuelle Abweichungen der Monatswerte in Tabelle 1 gegenüber den Monatswerten vorangegangener Statistischer Berichte ergeben sich durch Nachmeldungen.

Zeichenerklärung

0	weniger als die Hälfte von 1 in der letzten besetzten Stelle, jedoch mehr als nichts
–	nichts vorhanden (genau null)
...	Angabe fällt später an
x	Tabellenfach gesperrt, weil Aussage nicht sinnvoll
.	Zahlenwert unbekannt oder geheim zu halten

Gästeankünfte in Nordrhein-Westfalen – Anzahl in Millionen und Veränderung in Prozent

Gästeankünfte in Millionen

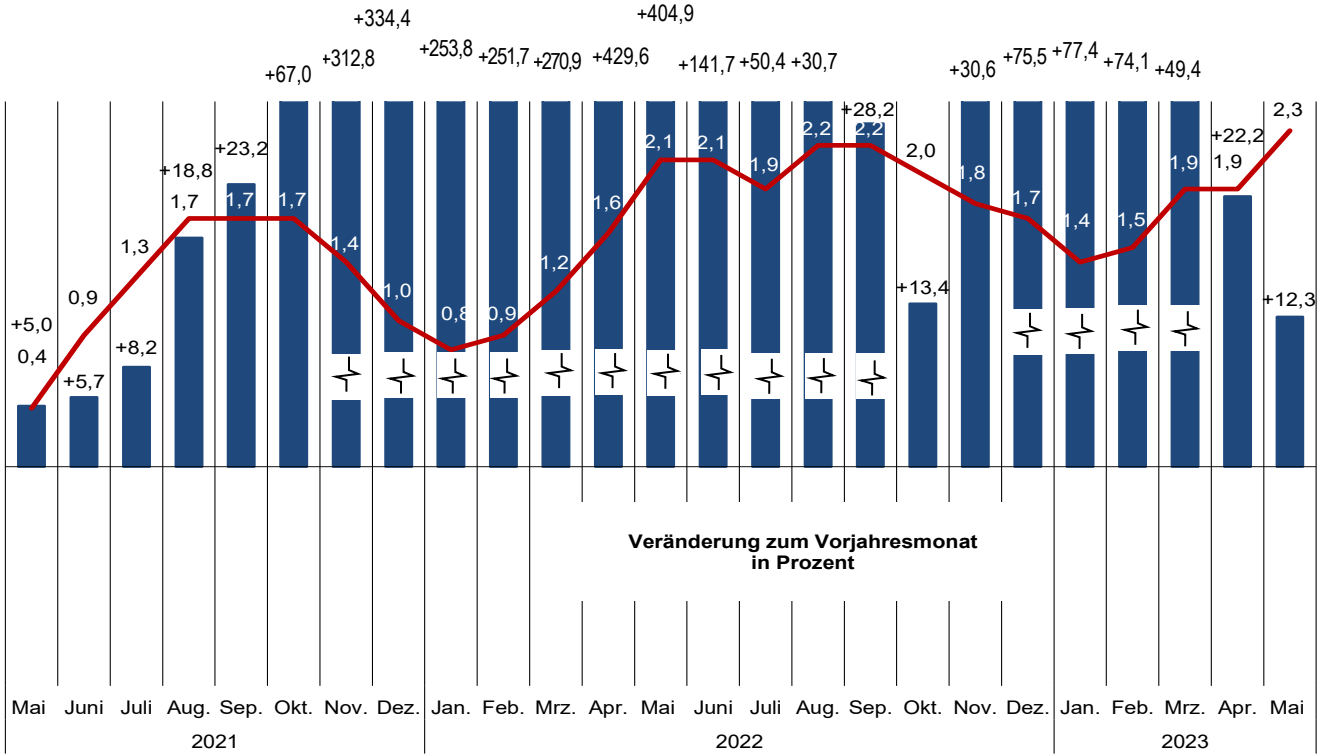

Grafik: IT.NRW

Gästeübernachtungen in Nordrhein-Westfalen – Anzahl in Millionen und Veränderung in Prozent

Gästeübernachtungen in Millionen

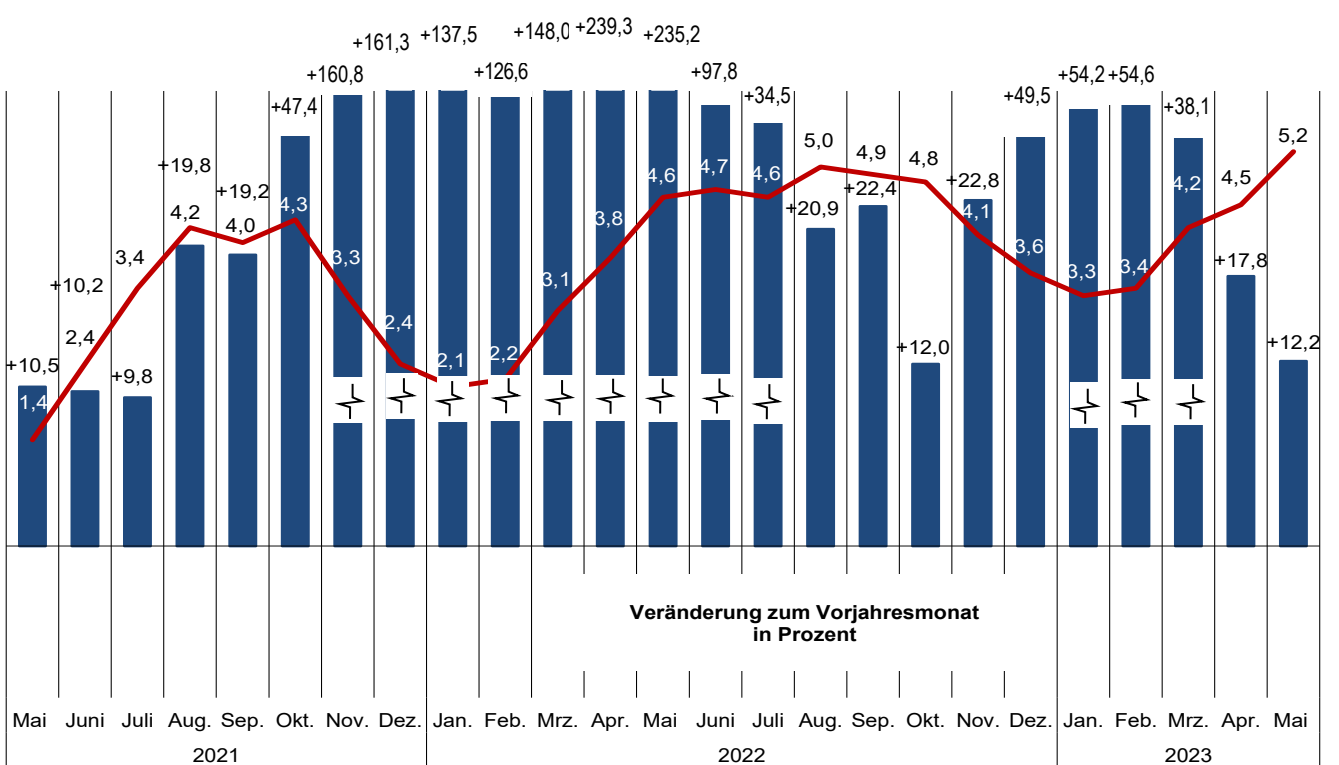

Grafik: IT.NRW

Übernachtungen in NRW je 1 000 Einwohnerinnen und Einwohner nach Reisegebieten
sowie Anteil der deutschen und ausländischen Gäste im Mai 2023

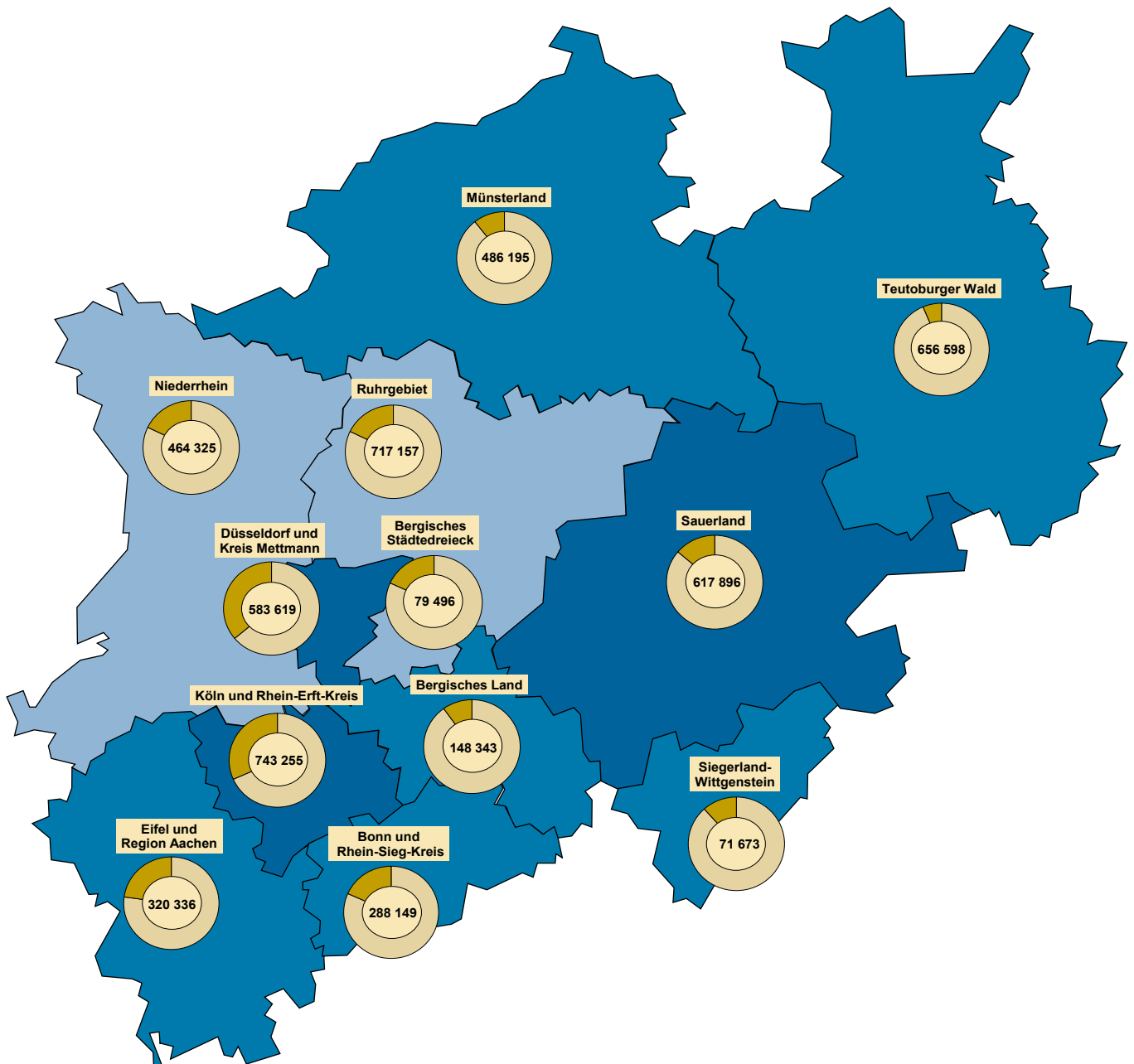

Beherbergungsintensität der
Übernachtungen je 1 000 Einwohnerinnen und Einwohner

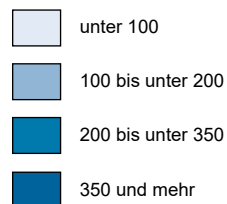

Kreisdiagramme

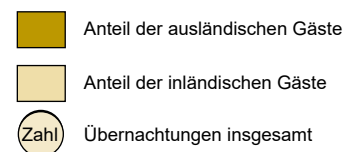

Grafik: IT.NRW

1. Entwicklung der Ankünfte und Übernachtungen

Zeitraum	Ankünfte		Übernachtungen		Ankünfte		Übernachtungen		
	aller Gäste	ausländischer Gäste	aller Gäste	ausländischer Gäste	aller Gäste	ausländischer Gäste	aller Gäste	ausländischer Gäste	
	Anzahl				Veränderungen zum Vorjahresmonat in %				
2021	Januar	221 825	25 305	898 773	84 183	-86,4	-93,1	-75,2	-88,9
	Februar	242 821	26 688	983 692	88 205	-85,8	-93,0	-74,3	-89,4
	März	335 675	37 534	1 234 976	115 155	-54,1	-67,5	-37,4	-55,4
	April	298 477	34 668	1 117 746	110 026	+137,4	+187,9	+77,4	+118,9
	Mai	407 234	42 004	1 376 210	122 646	+5,0	+50,9	+10,5	+41,0
	Juni	860 430	83 648	2 381 611	203 789	+5,7	-1,9	+10,2	-0,1
	Juli	1 278 414	174 114	3 447 397	426 048	+8,2	-14,5	+9,8	-13,6
	August	1 653 484	233 820	4 172 512	543 631	+18,8	-3,1	+19,8	-7,8
	September	1 686 874	241 908	3 966 486	534 952	+23,2	+34,8	+19,2	+29,0
	Oktober	1 745 965	283 119	4 252 367	633 304	+67,0	+209,2	+47,4	+176,3
	November	1 399 087	242 201	3 299 184	518 041	+312,8	+600,1	+160,8	+362,0
	Dezember	950 667	211 869	2 434 513	444 549	+334,4	+752,2	+161,3	+426,6
2022	Januar	784 878	141 725	2 134 306	323 439	+253,8	+460,1	+137,5	+284,2
	Februar	853 994	150 105	2 228 972	354 149	+251,7	+462,4	+126,6	+301,5
	März	1 245 132	194 796	3 063 102	436 658	+270,9	+419,0	+148,0	+279,2
	April	1 580 820	278 705	3 792 493	591 340	+429,6	+703,9	+239,3	+437,5
	Mai	2 056 002	362 542	4 612 893	761 211	+404,9	+763,1	+235,2	+520,7
	Juni	2 079 702	361 348	4 709 939	758 767	+141,7	+332,0	+97,8	+272,3
	Juli	1 922 751	401 580	4 635 846	875 502	+50,4	+130,6	+34,5	+105,5
	August	2 160 887	438 672	5 045 103	984 858	+30,7	+87,6	+20,9	+81,2
	September	2 163 276	393 000	4 856 774	842 315	+28,2	+62,5	+22,4	+57,5
	Oktober	1 980 522	401 732	4 764 600	890 831	+13,4	+41,9	+12,0	+40,7
	November	1 826 516	382 262	4 051 116	779 907	+30,6	+57,8	+22,8	+50,5
	Dezember	1 668 724	466 190	3 639 477	887 317	+75,5	+120,0	+49,5	+99,6
2023	Januar	1 392 461	285 281	3 290 064	612 365	+77,4	+101,3	+54,2	+89,3
	Februar	1 486 395	312 107	3 445 355	693 861	+74,1	+107,9	+54,6	+95,9
	März	1 859 682	348 798	4 229 617	761 790	+49,4	+79,1	+38,1	+74,5
	April	1 931 717	387 061	4 467 155	801 623	+22,2	+38,9	+17,8	+35,6
	Mai	2 309 831	474 730	5 177 042	998 718	+12,3	+30,9	+12,2	+31,2
	Juni
	Juli
	August
	September
	Oktober
	November
	Dezember

2.1 Kapazität und Leistung der Beherbergungsstätten nach Verwaltungsbezirken

Mai 2023

Amtliche Schlüsselnummer	Verwaltungsbezirk	Betriebe		Betten			Mittlere Aufenthaltsdauer ³⁾	
		geöffnete	Veränderung ¹⁾	angebotene	Veränderung ¹⁾	mittlere Auslastung ²⁾	aller Gäste	ausländischer Gäste
	Kreisfreie Städte							
111 000	Düsseldorf	214	–	35 584	+11,5	44,4	1,8	2,0
112 000	Duisburg	46	–2,1	3 992	–0,5	47,5	1,9	1,9
113 000	Essen	106	+3,9	11 981	+3,4	47,1	1,9	2,1
114 000	Krefeld	22	–	1 883	+5,3	38,3	1,9	2,1
116 000	Mönchengladbach	30	+3,4	2 825	+5,0	47,5	2,0	2,3
117 000	Mülheim an der Ruhr	22	–12,0	1 304	–8,4	41,4	1,9	2,4
119 000	Oberhausen	31	–	3 766	+2,0	45,6	2,2	2,1
120 000	Remscheid	15	–6,3	856	–2,4	37,8	2,0	1,9
122 000	Solingen	15	–11,8	813	–12,2	31,2	1,8	2,0
124 000	Wuppertal	43	+4,9	4 140	+1,1	47,7	2,4	2,1
154 000	Kreis Kleve	122	–1,6	5 460	–2,9	43,1	2,2	2,1
154 004	Bedburg-Hau	2	–	12	–	.	.	.
154 008	Emmerich am Rhein, Stadt	13	+18,2	270	–4,3	44,8	2,2	2,3
154 012	Geldern, Stadt	12	–	618	–0,6	52,4	3,2	2,6
154 016	Goch, Stadt	10	–9,1	326	–29,7	53,7	2,1	2,2
154 020	Issum	4	–20,0	55	–11,3	29,4	3,0	4,4
154 024	Kalkar, Stadt	8	–	1 174	+1,2	43,2	2,3	2,1
154 028	Kerken	6	–	67	–38,0	38,1	2,6	2,7
154 032	Kevelaer, Stadt	15	–	803	+8,4	26,3	2,0	2,0
154 036	Kleve, Stadt	10	–9,1	527	–12,5	45,9	1,8	2,0
154 040	Kranenburg	5	+25,0	274	+5,4	55,9	2,2	2,0
154 044	Rees, Stadt	10	–	294	+6,9	43,9	1,9	1,9
154 048	Rheurdt	3	–	109	–	59,6	2,1	2,0
154 052	Straelen, Stadt	8	–	202	+1,5	44,8	1,9	2,6
154 056	Udem	5	–	222	+18,7	59,6	3,5	3,0
154 060	Wachtendonk	5	–16,7	150	+7,1	.	.	.
154 064	Weeze	6	–14,3	357	–10,5	33,3	1,4	1,1
158 000	Kreis Mettmann	91	+1,1	7 470	+9,6	37,3	1,9	2,2
158 004	Erkrath, Stadt	4	–	180	+18,4	.	.	.
158 008	Haan, Stadt	5	–	425	–	38,7	1,9	2,4
158 012	Heiligenhaus, Stadt	4	–	210	–1,4	30,6	1,7	2,0
158 016	Hilden, Stadt	11	+10,0	1 043	+15,4	36,5	2,4	2,7
158 020	Langenfeld (Rhld.), Stadt	10	–	406	–9,6	32,1	1,8	2,0
158 024	Mettmann, Stadt	8	–	1 012	+12,2	31,8	2,1	2,5
158 026	Monheim am Rhein, Stadt	8	–	788	+6,6	38,3	1,8	2,0
158 028	Ratingen, Stadt	27	–	2 843	+15,2	40,8	1,8	2,2
158 032	Velbert, Stadt	12	–	500	–0,6	37,1	1,9	1,9
158 036	Wülfrath, Stadt	2	–	63	–	.	.	.
162 000	Rhein-Kreis Neuss	82	–1,2	5 854	+4,9	46,0	2,6	2,4
162 004	Dormagen, Stadt	16	–	721	+0,8	47,7	3,2	2,9
162 008	Grevenbroich, Stadt	11	–8,3	585	+2,8	33,5	2,6	2,1
162 012	Jüchen, Stadt	3	–	114	+54,1	37,5	2,1	4,4
162 016	Kaarst, Stadt	8	+14,3	516	+6,8	35,2	1,8	2,3
162 020	Korschenbroich, Stadt	7	–	332	+0,9	81,8	10,3	1,8
162 022	Meerbusch, Stadt	18	–5,3	922	+18,4	60,4	4,7	4,1
162 024	Neuss, Stadt	16	+6,7	2 612	+1,8	41,7	1,9	2,0
162 028	Rommerskirchen	3	–25,0	52	–18,8	19,4	2,4	2,4
166 000	Kreis Viersen	58	–3,3	2 576	–4,0	43,8	2,2	2,3
166 004	Brüggen	8	–	365	–6,2	38,9	2,3	2,4
166 008	Grefrath	4	+33,3	190	+4,4	52,1	2,6	1,5
166 012	Kempfen, Stadt	7	–	320	+10,3	26,5	3,2	2,8
166 016	Nettetal, Stadt	12	–7,7	851	–4,0	49,3	1,9	1,9
166 020	Niederkrüchten	8	–11,1	64	–28,9	50,9	2,6	1,8
166 024	Schwalmtal	2	–	51	+27,5	.	.	.
166 028	Tönisvorst, Stadt	2	–	37	–	.	.	.
166 032	Viersen, Stadt	6	–14,3	160	–15,8	45,9	1,9	1,5
166 036	Willich, Stadt	9	–	538	–6,9	45,1	2,3	3,0
170 000	Kreis Wesel	102	–3,8	4 613	–0,4	48,1	2,2	2,4
170 004	Alpen	4	–	96	–	45,4	2,2	2,4
170 008	Dinslaken, Stadt	7	–12,5	291	–2,3	41,0	2,2	3,0
170 012	Hamminkeln, Stadt	8	–11,1	320	–3,0	69,7	3,5	7,7
170 016	Hünxe	4	–20,0	93	–32,6	.	.	.
170 020	Kamp-Lintfort, Stadt	5	–	362	–	44,4	1,7	1,8

1) Veränderung gegenüber dem Vorjahresmonat in % – 2) mittlere Auslastung = (Übernachtungen / angebotene Bettentage) * 100 – 3) mittlere Aufenthaltsdauer (in Tagen) = Übernachtungen / Ankünfte

Noch: 2.1 Kapazität und Leistung der Beherbergungsstätten nach Verwaltungsbezirken

Mai 2023

Amtliche Schlüsselnummer	Verwaltungsbezirk	Ankünfte				Übernachtungen			
		aller Gäste	Veränderung ¹⁾	ausländischer Gäste	Veränderung ¹⁾	aller Gäste	Veränderung ¹⁾	ausländischer Gäste	Veränderung ¹⁾
	Kreisfreie Städte								
111 000	Düsseldorf	270 585	+6,9	93 493	+28,1	497 168	+14,6	188 777	+39,0
112 000	Duisburg	31 411	+20,2	5 749	+38,4	58 803	+17,7	11 135	+42,1
113 000	Essen	91 447	+27,4	20 245	+72,3	177 581	+28,0	41 989	+87,3
114 000	Krefeld	11 807	+7,1	2 745	-5,0	22 297	+12,5	5 766	+14,2
116 000	Mönchengladbach	20 315	+10,1	3 687	+40,4	41 610	+5,3	8 349	+42,7
117 000	Mülheim an der Ruhr	8 640	+15,3	1 757	+63,1	16 751	+17,3	4 211	+48,6
119 000	Oberhausen	24 761	+19,7	4 882	+47,1	54 700	+25,4	10 287	+46,0
120 000	Remscheid	4 936	+19,5	714	+33,2	10 037	+6,9	1 389	+27,9
122 000	Solingen	4 681	+8,2	1 045	+42,2	8 528	+1,5	2 106	+3,1
124 000	Wuppertal	25 691	+7,7	5 162	+74,3	60 931	+1,7	10 952	+78,4
154 000	Kreis Kleve	47 348	-2,0	10 160	-11,1	103 057	+4,6	21 013	-1,2
154 004	Bedburg-Hau
154 008	Emmerich am Rhein, Stadt	4 455	-4,1	823	-11,6	9 941	+32,9	1 878	+18,9
154 012	Geldern, Stadt	3 517	-2,0	249	-12,9	11 164	+0,4	653	+1,6
154 016	Goch, Stadt	5 636	+5,4	1 366	+17,8	11 995	-0,1	2 977	+14,6
154 020	Issum	395	+7,6	68	-30,6	1 195	+20,7	300	+7,9
154 024	Kalkar, Stadt	9 877	+4,7	3 595	-8,5	22 261	+19,7	7 391	-3,0
154 028	Kerken	659	-4,5	92	+178,8	1 682	+34,8	250	+296,8
154 032	Kevelaer, Stadt	4 920	-10,2	827	+15,5	9 808	-12,8	1 663	-8,6
154 036	Kleve, Stadt	4 984	-6,2	937	-18,2	8 798	-10,0	1 844	-14,3
154 040	Kranenburg	2 439	-11,8	621	+25,5	5 283	-7,8	1 258	+21,3
154 044	Rees, Stadt	2 680	+3,4	223	-20,1	5 216	-4,7	426	-23,5
154 048	Rheurdt	1 006	+45,2	12	x	2 147	+46,1	24	x
154 052	Straelen, Stadt	1 967	+20,7	259	+43,1	3 756	+22,0	672	+98,2
154 056	Uedem	1 207	+2,6	45	+200,0	4 284	+13,6	134	x
154 060	Wachtendonk
154 064	Weeze	2 629	-35,7	911	-57,5	3 712	-31,6	1 039	-56,5
158 000	Kreis Mettmann	45 568	+6,7	9 686	+26,9	86 451	+11,6	21 695	+38,4
158 004	Erkrath, Stadt
158 008	Haan, Stadt	2 624	-13,6	425	+0,5	5 101	-5,3	1 026	+7,0
158 012	Heiligenhaus, Stadt	1 190	+32,2	123	-5,4	1 994	+23,3	242	-28,6
158 016	Hilden, Stadt	4 912	+24,2	840	+53,8	11 798	+20,8	2 293	+56,2
158 020	Langenfeld (Rhld.), Stadt	2 214	-2,7	507	+37,0	4 044	-6,7	1 037	+25,8
158 024	Mettmann, Stadt	4 850	-18,5	1 140	-35,1	9 981	-0,9	2 832	-22,4
158 026	Monheim am Rhein, Stadt	5 207	+3,3	1 371	+48,7	9 496	-1,6	2 767	+39,9
158 028	Ratingen, Stadt	20 001	+18,8	4 738	+53,1	35 961	+24,5	10 324	+78,8
158 032	Velbert, Stadt	3 051	-10,3	366	+36,1	5 748	-2,2	706	+56,5
158 036	Wülfrath, Stadt
162 000	Rhein-Kreis Neuss	32 469	-3,2	6 539	+22,1	84 208	+8,2	15 699	+35,3
162 004	Dormagen, Stadt	3 401	+3,0	545	+7,9	10 808	-1,7	1 607	+5,8
162 008	Grevenbroich, Stadt	2 337	-11,7	336	+13,1	6 074	+1,8	699	+8,4
162 012	Jüchen, Stadt	643	+27,8	81	+72,3	1 327	+51,8	355	+482,0
162 016	Kaarst, Stadt	3 172	+12,2	749	+46,3	5 623	+22,0	1 726	+70,0
162 020	Korschenbroich, Stadt	818	+34,8	12	-36,8	8 415	+10,5	22	-75,0
162 022	Meerbusch, Stadt	3 812	+31,5	827	+101,2	17 856	+16,3	3 353	+43,7
162 024	Neuss, Stadt	18 157	-12,1	3 961	+12,0	33 793	+5,7	7 869	+38,2
162 028	Rommerskirchen	129	+17,3	28	-3,4	312	-29,4	68	-72,8
166 000	Kreis Viersen	17 787	-3,1	2 113	-22,0	39 184	-6,5	4 960	-19,0
166 004	Brüggen	2 459	+25,6	444	+72,1	5 583	+31,5	1 062	+151,7
166 008	Grefrath	1 268	+139,7	71	+115,2	3 265	+143,1	106	+20,5
166 012	Kempen, Stadt	1 234	-5,4	115	+4,5	3 982	+6,6	325	-1,2
166 016	Nettetal, Stadt	6 721	-13,9	530	-59,5	12 998	-28,9	1 022	-68,0
166 020	Niederkrüchten	950	-8,2	63	-40,0	2 445	-11,5	113	-20,4
166 024	Schwalmtal
166 028	Tönisvorst, Stadt
166 032	Viersen, Stadt	1 218	+5,3	167	+24,6	2 278	-3,2	256	-7,9
166 036	Willich, Stadt	3 280	-15,6	597	-6,9	7 524	-7,7	1 818	+18,7
170 000	Kreis Wesel	39 740	+6,7	4 726	+38,2	86 075	+6,8	11 577	+44,8
170 004	Alpen	748	-0,7	103	+77,6	1 661	+5,2	245	+54,1
170 008	Dinslaken, Stadt	1 711	-8,1	172	-14,0	3 782	-0,4	524	+40,9
170 012	Hamminkeln, Stadt	2 601	+10,9	106	+29,3	9 108	+4,7	812	+13,9
170 016	Hünxe
170 020	Kamp-Lintfort, Stadt	2 978	-1,7	258	+70,9	4 981	+3,0	453	+72,9

Anmerkungen Seite 9

Noch: 2.1 Kapazität und Leistung der Beherbergungsstätten nach Verwaltungsbezirken

Mai 2023

Amtliche Schlüsselnummer	Verwaltungsbezirk	Betriebe		Betten			Mittlere Aufenthaltsdauer ³⁾	
		geöffnete	Veränderung ¹⁾	angebotene	Veränderung ¹⁾	mittlere Auslastung ²⁾	aller Gäste	ausländischer Gäste
	Noch: Kreis Wesel							
170 024	Moers, Stadt	15	–	755	+1,2	47,1	2,3	2,1
170 028	Neukirchen-Vluyn, Stadt	2	–33,3	224	+6,2	.	.	.
170 032	Rheinberg, Stadt	4	–20,0	135	–8,2	32,8	1,9	2,0
170 036	Schermbeck	10	–	485	–0,8	45,0	2,1	3,1
170 040	Sonsbeck	6	–	202	–	48,4	3,0	1,9
170 044	Voerde (Niederrhein), Stadt	3	–	151	+2,7	38,2	1,9	2,3
170 048	Wesel, Stadt	14	–	799	–0,1	52,6	1,7	2,2
170 052	Xanten, Stadt	20	+5,3	700	+5,3	52,6	2,1	2,6
100 000	Reg.-Bez. Düsseldorf	999	–0,8	93 117	+5,4	44,4	2,0	2,1
	Kreisfreie Städte							
314 000	Bonn	90	+1,1	9 966	+2,6	51,5	1,9	2,2
315 000	Köln	259	–2,6	36 600	+2,8	52,1	1,7	1,8
316 000	Leverkusen	20	–4,8	1 432	+3,3	43,8	2,0	2,3
	Städteregion Aachen	179	–2,2	9 383	+1,4	48,8	2,1	1,8
334 002	Aachen, kreisfreie Stadt	56	–1,8	5 145	+1,0	53,2	1,9	1,7
334 004	Alsdorf, Stadt	5	–	118	–	.	.	.
334 008	Baesweiler, Stadt	5	+25,0	188	+58,0	31,7	2,4	2,0
334 012	Eschweiler, Stadt	12	–7,7	368	+6,4	53,5	2,1	1,9
334 016	Herzogenrath, Stadt	2	–33,3	78	–23,5	.	.	.
334 020	Monschau, Stadt	40	–2,4	1 198	–3,1	44,2	2,4	2,0
334 024	Roetgen	5	–	89	–	45,0	1,7	1,7
334 028	Simmerath	41	–2,4	1 468	–1,9	40,1	2,8	2,4
334 032	Stolberg (Rhld.), Stadt	6	–	283	+2,2	40,1	1,9	1,7
334 036	Würselen, Stadt	7	–	448	+19,8	50,4	3,8	2,0
358 000	Kreis Düren	83	–	4 230	+4,5	43,7	2,4	3,1
358 004	Aldenhoven	–	–100,0	–	–100,0	–	–	–
358 008	Düren, Stadt	13	–	839	+8,8	48,3	1,7	1,8
358 012	Heimbach, Stadt	20	–4,8	1 461	–1,4	53,5	3,2	3,8
358 016	Hürtgenwald	7	–	354	+24,6	30,9	2,5	2,8
358 020	Inden	1	–	15	–	.	.	.
358 024	Jülich, Stadt	8	–	512	–3,2	40,1	1,9	1,9
358 028	Kreuzau	4	+33,3	141	+30,6	38,2	1,8	1,6
358 032	Langerwehe	2	–	26	+18,2	.	.	.
358 036	Linnich, Stadt	3	–	91	+49,2	16,5	1,8	2,1
358 040	Merzenich	1	–	30	+36,4	.	.	.
358 044	Nideggen, Stadt	19	+11,8	621	+6,3	36,7	2,5	2,7
358 048	Niederzier	4	–	115	–1,7	22,2	1,5	1,8
358 052	Nörvenich	1	–	25	–7,4	.	.	.
358 056	Titz	–	–	–	–	–	–	–
358 060	Vettweiß	–	–	–	–	–	–	–
362 000	Rhein-Erft-Kreis	94	–3,1	7 596	+1,6	56,7	2,7	2,2
362 004	Bedburg, Stadt	5	–16,7	384	+6,4	34,9	2,8	9,4
362 008	Bergheim, Stadt	11	–	407	+1,5	53,2	3,4	8,3
362 012	Brühl, Stadt	17	–5,6	2 898	+2,9	59,0	2,5	1,4
362 016	Elsdorf, Stadt	4	–	92	+1,1	43,3	4,4	24,7
362 020	Erfstadt, Stadt	5	–28,6	97	–29,7	38,4	2,9	6,0
362 024	Frechen, Stadt	9	–	669	–0,9	46,3	1,7	1,8
362 028	Hürth, Stadt	15	+7,1	1 569	+3,9	80,2	4,2	3,7
362 032	Kerpen, Stadt	15	–6,3	821	–6,9	41,3	2,1	1,6
362 036	Pulheim, Stadt	8	+14,3	357	+13,0	34,6	1,7	1,9
362 040	Wesseling, Stadt	5	–	302	+5,6	45,2	2,2	1,6
366 000	Kreis Euskirchen	120	–4,0	5 653	–3,8	44,8	2,8	2,9
366 004	Bad Münstereifel, Stadt	14	+7,7	1 101	+3,1	67,4	7,0	1,7
366 008	Blankenheim	19	–	633	–	37,0	2,6	2,4
366 012	Dahlem	13	–	1 074	–8,4	36,4	3,6	4,9
366 016	Euskirchen, Stadt	10	–9,1	545	–2,3	46,7	1,7	1,5
366 020	Hellenthal	19	–5,0	457	–6,4	36,9	2,4	3,1
366 024	Kall	10	–9,1	462	–5,3	32,2	1,9	1,8
366 028	Mechemich, Stadt	7	–22,2	205	–5,1	.	.	.
366 032	Nettersheim	6	–	249	–0,4	41,4	1,6	1,0
366 036	Schleiden, Stadt	17	+6,3	830	–0,4	46,9	2,4	3,0
366 040	Weilerswist	2	–	40	–	.	.	.
366 044	Zülpich, Stadt	3	–40,0	57	–56,5	43,2	2,1	1,7

Anmerkungen Seite 9

Noch: 2.1 Kapazität und Leistung der Beherbergungsstätten nach Verwaltungsbezirken

Mai 2023

Amtliche Schlüsselnummer	Verwaltungsbezirk	Ankünfte				Übernachtungen			
		aller Gäste	Veränderung ¹⁾	ausländischer Gäste	Veränderung ¹⁾	aller Gäste	Veränderung ¹⁾	ausländischer Gäste	Veränderung ¹⁾
	Noch: Kreis Wesel								
170 024	Moers, Stadt	5 027	+4,5	813	+25,5	11 628	-0,2	1 735	+46,9
170 028	Neukirchen-Vluyn, Stadt
170 032	Rheinberg, Stadt	735	-2,6	226	+96,5	1 371	+4,6	461	+99,6
170 036	Schermbeck	3 197	-5,2	163	+3,8	6 802	-1,7	498	+35,3
170 040	Sonsbeck	2 949	+23,1	297	+107,7	8 752	+10,9	570	+148,9
170 044	Voerde (Niederrhein), Stadt	916	+7,5	120	+51,9	1 786	+7,9	272	+20,9
170 048	Wesel, Stadt	9 072	+16,0	1 496	+45,4	15 335	+18,9	3 347	+38,0
170 052	Xanten, Stadt	8 224	+8,4	520	+5,7	17 013	+9,8	1 372	+28,0
100 000	Reg.-Bez. Düsseldorf	677 186	+9,0	172 703	+29,3	1347 381	+12,9	359 905	+39,1
	Kreisfreie Städte								
314 000	Bonn	84 536	+21,6	15 655	+24,0	161 943	+13,2	34 338	+21,5
315 000	Köln	357 359	+14,1	112 718	+34,7	606 683	+11,9	202 750	+35,3
316 000	Leverkusen	9 511	+12,5	2 248	+113,9	19 428	+11,2	5 279	+92,5
	Städteregion Aachen	74 307	+13,1	22 089	+24,2	157 838	+15,0	39 505	+24,4
334 002	Aachen, kreisfreie Stadt	46 324	+15,5	15 254	+29,7	88 233	+13,1	25 387	+30,1
334 004	Alsdorf, Stadt
334 008	Baesweiler, Stadt	770	+101,6	168	+130,1	1 849	+136,7	328	+39,0
334 012	Eschweiler, Stadt	2 963	+20,2	661	+32,2	6 107	+27,3	1 230	+45,7
334 016	Herzogenrath, Stadt
334 020	Monschau, Stadt	9 385	+4,7	2 430	-5,5	22 092	+11,5	4 795	+1,8
334 024	Roetgen	985	-2,3	295	-13,0	1 663	+0,4	499	-12,9
334 028	Simmerath	8 692	+12,2	2 322	+28,0	24 560	+12,3	5 489	+24,2
334 032	Stolberg (Rhld.), Stadt	1 884	+24,4	392	+36,6	3 520	+3,9	677	+11,3
334 036	Würselen, Stadt	1 866	-13,5	433	+40,1	6 999	+67,6	846	+40,3
358 000	Kreis Düren	28 371	+12,1	6 869	+12,3	67 478	+5,4	20 979	+3,8
358 004	Aldenhoven	-	-100,0	-	-	-	-100,0	-	-
358 008	Düren, Stadt	7 356	+17,8	1 472	+5,7	12 702	+12,7	2 635	+11,3
358 012	Heimbach, Stadt	9 109	+14,3	3 992	+14,2	28 888	+3,3	14 989	+0,4
358 016	Hürtgenwald	1 640	+37,1	236	+56,3	4 077	+14,8	649	+92,6
358 020	Inden
358 024	Jülich, Stadt	3 778	-5,0	366	-28,0	7 044	-8,4	711	-35,2
358 028	Kreuzau	911	+51,1	130	+217,1	1 668	+28,9	202	+162,3
358 032	Langerwehe
358 036	Linnich, Stadt	266	-2,2	11	-38,9	466	+10,7	23	-34,3
358 040	Merzenich
358 044	Nideggen, Stadt	4 450	+11,7	629	+34,7	10 994	+11,6	1 710	+30,5
358 048	Niederzier	528	-19,1	21	-19,2	791	-12,2	38	+35,7
358 052	Nörvenich
358 056	Titz	-	-	-	-	-	-	-	-
358 060	Vettweiß	-	-	-	-	-	-	-	-
362 000	Rhein-Erft-Kreis	51 041	+22,0	14 652	+58,5	136 572	+20,1	32 390	+47,1
362 004	Bedburg, Stadt	1 461	-1,4	241	-2,0	4 155	+21,6	2 274	+41,2
362 008	Bergheim, Stadt	1 965	+12,9	383	+35,3	6 714	+5,8	3 176	+27,5
362 012	Brühl, Stadt	22 571	+22,6	8 319	+58,8	55 348	+29,7	11 481	+65,0
362 016	Elsdorf, Stadt	278	+51,9	15	+50,0	1 236	+43,7	370	+393,3
362 020	Erfstadt, Stadt	663	-12,8	4	+33,3	1 949	-9,2	24	+380,0
362 024	Frechen, Stadt	5 635	+5,0	1 333	+28,0	9 605	+7,5	2 455	+43,5
362 028	Hürth, Stadt	9 310	+42,6	2 609	+91,7	39 003	+14,9	9 685	+32,5
362 032	Kerpen, Stadt	4 950	+11,1	1 033	+69,9	10 501	+6,3	1 657	+73,1
362 036	Pulheim, Stadt	2 265	+55,7	439	+60,8	3 826	+34,7	814	+42,6
362 040	Wesseling, Stadt	1 943	+32,8	276	+53,3	4 235	+60,7	454	+39,3
366 000	Kreis Euskirchen	33 871	+14,4	4 385	+10,2	95 020	+4,7	12 671	-1,0
366 004	Bad Münstereifel, Stadt	3 284	+27,1	223	+12,1	23 016	+3,5	379	-
366 008	Blankenheim	6 674	+9,2	402	-8,2	17 387	+13,3	977	-15,5
366 012	Dahlem	3 497	-18,8	1 055	-29,0	12 712	-12,3	5 169	-26,9
366 016	Euskirchen, Stadt	4 677	+4,3	872	+34,6	7 894	+6,5	1 300	+14,8
366 020	Hellenthal	3 047	-0,2	324	+13,7	7 369	+4,4	1 011	+69,6
366 024	Kall	2 460	+60,8	106	+100,0	4 654	+47,7	196	+53,1
366 028	Mechemich, Stadt
366 032	Nettersheim	2 183	+12,5	5	-50,0	3 543	-9,8	5	-58,3
366 036	Schleiden, Stadt	5 932	+69,9	954	+74,7	14 473	+31,7	2 873	+69,1
366 040	Weilerswist
366 044	Zülpich, Stadt	731	-11,7	26	+271,4	1 549	-54,6	43	+207,1

Noch: 2.1 Kapazität und Leistung der Beherbergungsstätten nach Verwaltungsbezirken

Mai 2023

Amtliche Schlüsselnummer	Verwaltungsbezirk	Betriebe		Betten			Mittlere Aufenthaltsdauer ³⁾	
		geöffnete	Veränderung ¹⁾	angebotene	Veränderung ¹⁾	mittlere Auslastung ²⁾	aller Gäste	ausländischer Gäste
370 000	Kreis Heinsberg	54	+1,9	1 674	+6,1	41,4	2,2	2,0
370 004	Erkelenz, Stadt	6	–	215	–0,9	44,1	1,8	1,9
370 008	Gangelt	2	–	29	–	.	.	.
370 012	Geilenkirchen, Stadt	4	–	173	+5,5	29,0	2,1	2,5
370 016	Heinsberg, Stadt	9	–	237	+9,2	46,0	1,6	1,4
370 020	Hückelhoven, Stadt	5	+25,0	118	+51,3	43,2	1,8	2,1
370 024	Selkant	1	–	–	–	.	.	.
370 028	Übach-Palenberg, Stadt	3	–	207	–	29,4	3,1	2,4
370 032	Waldfeucht	2	–	30	–	.	.	.
370 036	Wassenberg, Stadt	11	+10,0	212	+32,5	36,4	2,3	2,4
370 040	Wegberg, Stadt	11	–8,3	453	–4,8	50,4	2,9	3,3
374 000	Oberbergischer Kreis	97	–	5 449	–0,8	43,2	2,8	2,6
374 004	Bergneustadt, Stadt	9	–	472	–0,4	35,9	2,5	2,1
374 008	Engelskirchen	6	+20,0	413	+2,7	63,3	5,4	1,8
374 012	Gummersbach, Stadt	13	–	680	–2,2	39,5	2,2	2,6
374 016	Hückeswagen, Stadt	5	–	123	–	24,2	1,8	3,2
374 020	Lindlar	14	+7,7	461	+6,0	37,4	2,6	6,8
374 024	Marienheide	2	–	147	–	.	.	.
374 028	Morsbach	3	–	51	–	.	.	.
374 032	Nümbrecht	7	–	860	–	54,1	4,2	2,9
374 036	Radevormwald, Stadt	9	–	647	+3,4	39,9	2,6	1,4
374 040	Reichshof	5	–	289	+1,8	65,6	20,0	23,5
374 044	Waldbrohl, Stadt	7	–	553	–1,3	29,7	2,3	1,9
374 048	Wiehl, Stadt	7	–	383	–4,5	39,5	2,0	1,8
374 052	Wipperfürth, Stadt	10	–16,7	370	–14,5	37,3	1,9	2,3
378 000	Rhein.-Berg. Kreis	58	–1,7	3 075	–3,5	49,3	2,3	1,8
378 004	Bergisch Gladbach, Stadt	18	+5,9	1 058	–8,5	49,2	2,0	1,6
378 008	Burscheid, Stadt	3	–	133	–1,5	39,1	1,5	1,6
378 012	Kürten	6	–14,3	190	–5,5	27,5	2,9	2,9
378 016	Leichlingen (Rhld), Stadt	7	–	494	–	63,1	10,7	8,7
378 020	Odenthal	6	+20,0	413	+24,0	40,4	1,7	1,8
378 024	Overath, Stadt	5	–28,6	129	–54,1	33,3	1,7	2,5
378 028	Rösrath, Stadt	4	–	272	+13,3	48,9	1,5	1,7
378 032	Wermelskirchen, Stadt	9	–	386	+10,9	61,5	2,1	1,8
382 000	Rhein-Sieg-Kreis	124	–3,1	8 835	–0,7	45,0	2,1	2,2
382 004	Alfter	5	–	167	–	42,6	3,0	6,7
382 008	Bad Honnef, Stadt	11	+10,0	1 060	–0,6	47,6	2,0	2,7
382 012	Bornheim, Stadt	12	–7,7	487	–14,3	42,1	2,4	3,4
382 016	Eitorf	4	–	298	–0,3	40,0	1,9	1,8
382 020	Hennef (Sieg), Stadt	11	–8,3	1 054	+1,1	52,6	3,9	1,9
382 024	Königswinter, Stadt	16	–11,1	1 630	–5,6	40,8	1,8	1,8
382 028	Lohmar, Stadt	8	–	190	+5,0	26,3	1,6	1,9
382 032	Meckenheim, Stadt	4	–	226	+5,1	56,8	1,9	1,7
382 036	Much	3	–	338	–0,6	.	.	.
382 040	Neunkirchen-Seelscheid	2	–	81	+11,0	.	.	.
382 044	Niederkassel, Stadt	5	–	213	–0,9	49,5	1,6	2,0
382 048	Rheinbach, Stadt	4	–	415	+30,1	34,3	1,8	1,6
382 052	Ruppichteroth	1	–	25	–	.	.	.
382 056	Sankt Augustin, Stadt	3	–	157	–0,6	60,1	1,9	1,8
382 060	Siegburg, Stadt	13	–	972	+18,2	44,2	2,2	2,9
382 064	Swisttal	4	–	269	–4,3	40,3	3,2	2,1
382 068	Troisdorf, Stadt	9	+12,5	852	+1,7	54,9	1,8	2,0
382 072	Wachtberg	3	–25,0	116	–51,9	44,4	1,9	2,1
382 076	Windeck	6	–14,3	285	–10,4	37,9	1,9	2,0
300 000	Reg.-Bez. Köln	1 178	–1,9	93 893	+1,5	49,7	2,0	2,0
	Kreisfreie Städte							
512 000	Bottrop	11	–	607	–1,8	46,0	2,6	2,8
513 000	Gelsenkirchen	22	+4,8	2 137	+2,0	49,1	2,6	1,9
515 000	Münster	85	+3,7	10 114	+14,4	56,2	2,7	1,9

Anmerkungen Seite 9

Noch: 2.1 Kapazität und Leistung der Beherbergungsstätten nach Verwaltungsbezirken

Mai 2023

Amtliche Schlüsselnummer	Verwaltungsbezirk	Ankünfte				Übernachtungen			
		aller Gäste	Veränderung ¹⁾	ausländischer Gäste	Veränderung ¹⁾	aller Gäste	Veränderung ¹⁾	ausländischer Gäste	Veränderung ¹⁾
370 000	Kreis Heinsberg	13 323	+17,7	2 285	+15,3	29 091	+19,0	4 629	+28,0
370 004	Erkelenz, Stadt	1 621	+2,1	371	+61,3	2 942	+3,9	687	+52,3
370 008	Gangelt
370 012	Geilenkirchen, Stadt	738	+79,1	191	+176,8	1 547	+52,9	468	+192,5
370 016	Heinsberg, Stadt	2 902	-4,8	763	-7,2	4 504	+2,6	1 081	+16,1
370 020	Hückelhoven, Stadt	1 117	+90,0	185	+48,0	1 990	+61,1	390	+27,0
370 024	Selfkant
370 028	Übach-Palenberg, Stadt	608	+10,7	90	-11,8	1 889	+14,7	214	-16,7
370 032	Waldfeucht
370 036	Wassenberg, Stadt	2 756	+25,5	348	-14,9	6 218	+37,8	827	+12,8
370 040	Wegberg, Stadt	2 974	+20,6	140	+64,7	8 576	+18,3	457	+71,8
374 000	Oberbergischer Kreis	28 656	+11,5	1 575	+17,2	81 348	+8,5	4 040	+20,2
374 004	Bergneustadt, Stadt	2 230	+42,7	80	-14,9	5 498	+48,6	166	-47,1
374 008	Engelskirchen	1 515	+17,2	48	-17,2	8 108	+7,7	87	-8,4
374 012	Gummersbach, Stadt	4 994	+8,3	498	-12,3	11 061	+6,7	1 283	-10,5
374 016	Hückeswagen, Stadt	1 696	+80,4	24	-52,0	3 103	+40,0	77	+8,5
374 020	Lindlar	3 141	+30,8	76	-10,6	8 154	+22,9	515	+14,7
374 024	Marienheide
374 028	Morsbach
374 032	Nümbrecht	3 397	+16,8	17	-19,0	14 414	+10,5	49	+133,3
374 036	Radevormwald, Stadt	3 061	+14,6	18	x	7 999	+10,7	25	+316,7
374 040	Reichshof	293	-2,7	8	+100,0	5 867	-3,9	188	x
374 044	Waldröhl, Stadt	2 258	-15,3	41	-35,9	5 097	-12,0	79	-48,0
374 048	Wiehl, Stadt	2 507	-8,7	130	+41,3	4 936	-9,4	239	+56,2
374 052	Wipperfürth, Stadt	2 271	-11,3	164	-33,1	4 418	-7,9	378	-25,4
378 000	Rhein.-Berg. Kreis	20 853	+30,5	2 997	+153,8	47 567	+13,3	5 419	+89,0
378 004	Bergisch Gladbach, Stadt	8 172	+74,1	1 838	+177,6	16 492	+47,4	3 023	+140,9
378 008	Burscheid, Stadt	1 066	-5,4	89	+71,2	1 612	-7,4	145	+5,1
378 012	Kürten	563	+5,4	40	+166,7	1 620	-20,5	117	+216,2
378 016	Leichlingen (Rhld.), Stadt	920	-12,3	32	+39,1	9 856	-4,2	278	+7,3
378 020	Odenthal	3 097	-0,9	122	+159,6	5 171	+26,4	222	+155,2
378 024	Overath, Stadt	783	-38,3	113	-33,1	1 333	-70,7	287	-59,5
378 028	Rösrath, Stadt	2 769	+53,0	344	+184,3	4 120	+39,2	578	+244,0
378 032	Wermelskirchen, Stadt	3 483	+47,3	419	+355,4	7 363	+43,4	769	+259,3
382 000	Rhein-Sieg-Kreis	60 155	+6,3	8 355	+52,1	126 206	+5,8	18 516	+47,8
382 004	Alfter	741	+6,0	73	+92,1	2 203	+17,8	490	+67,2
382 008	Bad Honnef, Stadt	8 514	+11,5	1 020	+85,1	17 012	+10,3	2 772	+80,9
382 012	Bornheim, Stadt	2 606	+6,8	510	+41,3	6 352	+8,6	1 754	+112,3
382 016	Eitorf	2 559	-26,7	177	+15,7	4 847	-27,1	327	+6,5
382 020	Hennef (Sieg), Stadt	4 388	+8,3	394	+79,9	17 197	+18,1	736	+36,5
382 024	Königswinter, Stadt	11 480	-5,3	2 194	+43,4	20 620	-6,2	4 013	+39,0
382 028	Lohmar, Stadt	1 088	-12,8	127	+42,7	1 757	+4,0	246	+79,6
382 032	Meckenheim, Stadt	2 106	+16,2	359	+43,6	3 978	+6,7	606	+11,4
382 036	Much
382 040	Neunkirchen-Seelscheid
382 044	Niederkassel, Stadt	2 008	+14,3	393	+52,9	3 266	+14,2	778	+29,2
382 048	Rheinbach, Stadt	2 420	+17,9	277	+52,2	4 419	-4,8	442	+51,9
382 052	Ruppichteroth
382 056	Sankt Augustin, Stadt	1 520	+13,7	195	+71,1	2 924	+8,0	349	+59,4
382 060	Siegburg, Stadt	6 096	+19,1	783	+47,2	13 325	+20,5	2 297	+35,0
382 064	Swisttal	1 056	+36,1	77	+37,5	3 362	+4,6	160	+72,0
382 068	Troisdorf, Stadt	8 207	+26,6	1 315	+66,9	14 487	+27,0	2 587	+70,8
382 072	Wachtberg	819	-46,7	50	-35,1	1 595	-51,6	107	-47,3
382 076	Windeck	1 909	+23,6	10	-23,1	3 564	+5,4	20	+17,6
300 000	Reg.-Bez. Köln	761 983	+14,9	193 828	+34,1	1 529 174	+11,7	380 516	+31,2
	Kreisfreie Städte								
512 000	Bottrop	3 343	+19,3	533	+47,6	8 652	+25,7	1 512	+31,3
513 000	Gelsenkirchen	12 754	+32,6	1 465	+56,4	33 058	+27,3	2 796	+33,5
515 000	Münster	69 459	+9,2	9 906	+55,7	184 630	+38,0	18 884	+61,0

Noch: 2.1 Kapazität und Leistung der Beherbergungsstätten nach Verwaltungsbezirken

Mai 2023

Amtliche Schlüsselnummer	Verwaltungsbezirk	Betriebe		Betten			Mittlere Aufenthaltsdauer ³⁾	
		geöffnete	Veränderung ¹⁾	angebotene	Veränderung ¹⁾	mittlere Auslastung ²⁾	aller Gäste	ausländischer Gäste
554 000	Kreis Borken	132	+3,1	5 296	+3,7	39,0	2,1	2,3
554 004	Ahaus, Stadt	13	–	537	+1,5	40,7	2,0	2,6
554 008	Bocholt, Stadt	19	+5,6	697	+3,6	42,9	2,3	2,3
554 012	Borken, Stadt	14	+7,7	552	+16,2	48,9	2,4	2,4
554 016	Gescher, Stadt	4	–	143	+10,0	43,7	1,5	1,4
554 020	Gronau (Westf.), Stadt	19	–	804	+3,2	43,7	2,5	3,1
554 024	Heek	4	–	235	–	18,2	1,7	1,3
554 028	Heiden	3	–	119	–	36,8	2,3	3,3
554 032	Isselburg, Stadt	6	+20,0	157	+12,1	33,4	1,7	1,5
554 036	Legden	6	+20,0	605	–1,8	28,6	1,9	3,8
554 040	Raesfeld	6	–	165	+4,4	.	.	.
554 044	Reken	11	–8,3	331	–3,8	39,2	2,0	2,0
554 048	Rhede, Stadt	5	–	82	–	31,5	1,6	2,2
554 052	Schöppingen	7	–	214	+0,9	36,8	2,5	4,7
554 056	Stadtlohn, Stadt	1	–	16	–20,0	.	.	.
554 060	Südlohn	3	–	167	–	54,8	1,9	1,6
554 064	Velen, Stadt	6	–	293	–	33,8	2,5	1,7
554 068	Vreden, Stadt	5	+25,0	179	+31,6	49,3	1,6	1,6
558 000	Kreis Coesfeld	81	+2,5	4 114	+0,2	49,5	3,1	2,3
558 004	Ascheberg	5	–	311	–1,9	38,8	1,6	1,5
558 008	Billerbeck, Stadt	7	–	407	–6,0	35,3	1,8	2,4
558 012	Coesfeld, Stadt	8	+14,3	293	+2,4	43,1	1,6	1,9
558 016	Dülmen, Stadt	14	–	453	+7,6	40,0	2,3	3,1
558 020	Havixbeck	6	–	155	+1,3	28,0	2,8	1,9
558 024	Lüdinghausen, Stadt	8	+14,3	210	+10,5	46,3	2,2	2,3
558 028	Nordkirchen	5	–	1 275	+0,2	.	.	.
558 032	Nottuln	9	–	455	+1,3	46,2	2,5	1,6
558 036	Olfen, Stadt	6	–	110	–6,8	33,0	2,2	1,2
558 040	Rosendahl	3	–	79	–	.	.	.
558 044	Senden	10	–	366	–5,4	41,2	1,9	2,8
562 000	Kreis Recklinghausen	88	–1,1	4 670	+5,7	43,8	1,9	2,0
562 004	Castrop-Rauxel, Stadt	6	–	371	–1,1	34,4	1,9	2,4
562 008	Datteln, Stadt	10	–	356	–1,4	51,5	2,6	2,3
562 012	Dorsten, Stadt	19	–9,5	452	–13,2	42,6	2,4	4,2
562 014	Gladbeck, Stadt	4	–	406	–4,7	.	.	.
562 016	Haltern am See, Stadt	18	–	965	–	44,2	1,9	1,8
562 020	Herten, Stadt	4	–	225	–	41,3	1,6	1,5
562 024	Marl, Stadt	9	–	465	+0,9	44,1	1,8	1,8
562 028	Oer-Erkenschwick, Stadt	5	–	494	+7,4	26,5	2,3	3,7
562 032	Recklinghausen, Stadt	10	+11,1	853	+57,7	50,5	1,6	1,7
562 036	Waltrop, Stadt	3	–	83	–1,2	.	.	.
566 000	Kreis Steinfurt	165	–1,8	5 068	–1,7	42,8	2,6	2,8
566 004	Altenberge	5	–	197	+2,6	36,9	2,4	6,4
566 008	Emsdetten, Stadt	10	–	362	–2,2	39,2	1,7	3,0
566 012	Greven, Stadt	13	+8,3	342	+6,5	33,6	3,3	2,0
566 016	Hörstel, Stadt	17	–	444	+17,2	36,3	2,6	3,8
566 020	Hopsten	2	–	55	–	.	.	.
566 024	Horstmar, Stadt	4	+33,3	82	+28,1	31,0	2,4	2,0
566 028	Ibbenbüren, Stadt	13	–7,1	422	–3,9	42,4	2,0	2,3
566 032	Ladbergen	6	–14,3	100	–18,7	47,3	1,9	1,3
566 036	Laer	2	–	56	–	.	.	.
566 040	Lengerich, Stadt	8	–	183	–	32,2	2,1	2,3
566 044	Lienen	4	–20,0	63	–30,8	45,3	2,9	4,2
566 048	Lotte	1	–	14	–	.	.	.
566 052	Metelen	–	–100,0	–	–100,0	–	–	–
566 056	Mettingen	7	–12,5	226	–7,4	51,6	4,6	3,8
566 060	Neuenkirchen	2	–	72	–	.	.	.
566 064	Nordwalde	2	–33,3	58	–64,2	.	.	.
566 068	Ochtrup, Stadt	4	–	87	–	32,6	1,7	1,6
566 072	Recke	5	–	138	+11,3	41,4	2,8	34,7
566 076	Rheine, Stadt	20	–	780	+1,2	52,5	2,1	1,8
566 080	Saerbeck	5	–	207	–0,5	29,7	2,0	3,7
566 084	Steinfurt, Stadt	9	–	209	–0,9	34,1	2,0	1,6
566 088	Tecklenburg, Stadt	18	+5,9	789	+5,1	51,5	3,5	4,0
566 092	Westerkappeln	3	–	54	–	45,9	2,4	1,5
566 096	Wettringen	5	–	128	–3,0	49,7	3,2	5,7

Anmerkungen Seite 9

Noch: 2.1 Kapazität und Leistung der Beherbergungsstätten nach Verwaltungsbezirken

Mai 2023

Amtliche Schlüsselnummer	Verwaltungsbezirk	Ankünfte				Übernachtungen			
		aller Gäste	Veränderung ¹⁾	ausländischer Gäste	Veränderung ¹⁾	aller Gäste	Veränderung ¹⁾	ausländischer Gäste	Veränderung ¹⁾
554 000	Kreis Borken	35 462	+8,0	4 779	-1,5	75 976	+12,1	11 099	+13,2
554 004	Ahaus, Stadt	3 412	+4,7	422	+36,1	6 974	+10,9	1 083	+64,8
554 008	Bocholt, Stadt	4 797	+19,2	740	+34,8	11 051	+5,1	1 712	+14,2
554 012	Borken, Stadt	5 676	+70,0	688	+117,0	13 871	+92,4	1 619	+85,7
554 016	Gescher, Stadt	1 436	+3,7	72	-	2 121	+6,0	99	-8,3
554 020	Gronau (Westf.), Stadt	4 388	-2,9	840	+17,2	11 180	-5,1	2 622	+12,3
554 024	Heek	760	-24,3	60	+39,5	1 325	-20,6	79	+8,2
554 028	Heiden	591	+36,8	12	-20,0	1 359	+12,3	39	+5,4
554 032	Isselburg, Stadt	953	-0,7	154	-1,9	1 626	+1,2	229	-5,8
554 036	Legden	2 858	-21,8	181	-81,3	5 363	-9,3	680	-36,0
554 040	Raesfeld
554 044	Reken	2 654	+16,8	218	+29,8	5 423	+26,2	436	+16,0
554 048	Rhede, Stadt	828	-0,6	76	-2,6	1 316	-13,4	164	-15,0
554 052	Schöppingen	1 340	+4,1	51	-48,0	3 302	+15,7	240	+3,9
554 056	Stadtlohn, Stadt
554 060	Südlohn	1 524	+5,9	198	+66,4	2 836	+7,8	322	+89,4
554 064	Velen, Stadt	1 645	-12,7	679	-31,6	4 116	+1,9	1 142	-24,5
554 068	Vreden, Stadt	1 823	+10,2	378	+61,5	2 974	-	614	+48,0
558 000	Kreis Coesfeld	23 349	+7,9	1 409	+24,8	72 308	+8,3	3 227	+30,1
558 004	Ascheberg	2 338	+10,2	173	+40,7	3 737	-0,1	264	+37,5
558 008	Billerbeck, Stadt	2 657	-22,8	172	+16,2	4 679	-14,8	406	+37,6
558 012	Coesfeld, Stadt	2 965	+10,1	181	+35,1	4 820	+20,9	347	+66,8
558 016	Dülmen, Stadt	3 483	+23,4	274	+75,6	8 019	+23,3	836	+32,1
558 020	Havixbeck	483	-4,7	17	-57,5	1 343	+12,3	33	-44,1
558 024	Lüdinghausen, Stadt	3 367	+62,9	169	+10,5	7 381	+102,5	382	+14,0
558 028	Nordkirchen
558 032	Nottuln	2 628	-1,5	100	-1,0	6 515	+7,1	155	-22,5
558 036	Olfen, Stadt	502	+15,4	25	+92,3	1 126	+7,0	30	+25,0
558 040	Rosendahl
558 044	Senden	2 779	+4,2	256	+12,3	5 168	+4,7	710	+42,9
562 000	Kreis Recklinghausen	36 344	+12,6	6 207	+44,5	69 380	+9,2	12 142	+40,7
562 004	Castrop-Rauxel, Stadt	2 065	-12,3	252	+16,1	3 951	-14,6	595	+16,7
562 008	Datteln, Stadt	2 905	-3,1	53	-29,3	7 631	-0,3	124	-61,1
562 012	Dorsten, Stadt	2 846	+9,1	535	+18,1	6 839	-5,6	2 226	+15,4
562 014	Gladbeck, Stadt
562 016	Haltern am See, Stadt	8 164	-4,2	311	-10,9	15 873	-1,7	559	-15,2
562 020	Herten, Stadt	1 768	+5,1	388	+37,6	2 881	+10,9	574	+51,1
562 024	Marl, Stadt	3 530	+22,2	945	+39,8	6 363	+16,0	1 737	+41,4
562 028	Oer-Erkenschwick, Stadt	1 957	+1,8	37	+48,0	4 477	+8,2	136	+231,7
562 032	Recklinghausen, Stadt	8 170	+78,7	1 503	+212,5	13 365	+58,1	2 567	+141,5
562 036	Waltrop, Stadt
566 000	Kreis Steinfurt	38 896	+8,2	4 915	+12,6	100 837	+8,9	13 853	+18,8
566 004	Altenberge	964	-4,0	27	+285,7	2 267	+5,4	174	+443,8
566 008	Emsdetten, Stadt	2 532	+20,7	181	+178,5	4 395	+9,1	536	+60,5
566 012	Greven, Stadt	4 458	+3,3	450	+16,3	14 652	+23,8	882	-2,5
566 016	Hörstel, Stadt	3 824	-4,1	329	+10,4	9 754	-11,2	1 251	+13,4
566 020	Hopsten
566 024	Horstmar, Stadt	322	+27,3	31	-8,8	788	-31,8	62	-38,0
566 028	Ibbenbüren, Stadt	3 046	-12,5	533	-9,5	5 994	+5,4	1 244	+27,3
566 032	Ladbergen	1 723	+24,1	313	-0,9	3 344	+15,2	414	-13,2
566 036	Laer
566 040	Lengerich, Stadt	1 291	+13,2	198	+8,2	2 661	-7,4	463	-9,7
566 044	Lienen	846	+21,7	315	+1,3	2 467	+21,9	1 323	+15,0
566 048	Lotte
566 052	Metelen	-	-100,0	-	-	-	-100,0	-	-
566 056	Mettingen	1 031	+20,2	207	+12,5	4 709	+8,7	777	+59,9
566 060	Neuenkirchen
566 064	Nordwalde
566 068	Ochtrup, Stadt	528	-6,4	46	+17,9	880	-5,5	73	+46,0
566 072	Recke	875	+7,4	21	-40,0	2 492	+13,8	729	x
566 076	Rheine, Stadt	6 040	+11,9	1 172	+14,3	12 748	+6,6	2 062	+11,4
566 080	Saerbeck	932	-24,0	68	-6,8	1 908	-35,6	250	+131,5
566 084	Steinfurt, Stadt	1 776	+31,4	198	+39,4	3 555	+14,1	317	-12,2
566 088	Tecklenburg, Stadt	5 204	+25,1	581	+21,0	18 304	+23,6	2 321	+2,1
566 092	Westerkappeln	326	+25,9	43	+43,3	768	+44,1	64	+39,1
566 096	Wettringen	1 891	+33,9	109	+0,9	6 079	+26,4	620	-17,9

Anmerkungen Seite 9

Noch: 2.1 Kapazität und Leistung der Beherbergungsstätten nach Verwaltungsbezirken

Mai 2023

Amtliche Schlüsselnummer	Verwaltungsbezirk	Betriebe		Betten			Mittlere Aufenthaltsdauer ³⁾	
		geöffnete	Veränderung ¹⁾	angebotene	Veränderung ¹⁾	mittlere Auslastung ²⁾	aller Gäste	ausländischer Gäste
570 000	Kreis Warendorf	85	-2,3	3 071	+0,5	42,1	2,5	2,6
570 004	Ahlen, Stadt	8	-11,1	297	+0,3	31,1	2,1	6,0
570 008	Beckum, Stadt	8	-	261	+5,7	35,7	1,8	1,9
570 012	Beelen	3	-	85	+51,8	27,4	4,0	3,5
570 016	Drensteinfurt, Stadt	5	-	121	+6,1	47,3	1,8	3,4
570 020	Ennigerloh, Stadt	5	-	145	-	39,0	2,1	2,1
570 024	Everswinkel	5	+25,0	115	+15,0	35,6	1,7	7,0
570 028	Oelde, Stadt	7	-	242	-1,6	32,0	1,6	1,9
570 032	Ostbevern	4	-20,0	283	-5,4	30,2	1,3	1,3
570 036	Sassenberg, Stadt	6	-	94	-	34,3	3,8	2,7
570 040	Sendenhorst, Stadt	7	-	347	+2,4	71,6	5,4	1,7
570 044	Telgte, Stadt	7	-	310	+0,3	67,4	3,6	1,8
570 048	Wadersloh	4	-	61	+1,7	30,1	3,6	13,1
570 052	Warendorf, Stadt	16	-5,9	710	-5,3	36,2	1,9	2,0
500 000	Reg.-Bez. Münster	669	+0,6	35 077	+5,0	47,4	2,5	2,2
711 000	Kreisfreie Stadt Bielefeld	55	-	3 792	-4,2	45,0	1,9	2,3
754 000	Kreis Gütersloh	89	-4,3	3 990	-4,8	40,1	2,1	2,4
754 004	Borgholzhausen, Stadt	1	-	31	-	.	.	.
754 008	Gütersloh, Stadt	16	-	792	-9,5	57,5	2,4	2,6
754 012	Halle (Westf.), Stadt	11	+10,0	601	+4,9	40,9	1,8	1,8
754 016	Harsewinkel, Stadt	6	-14,3	433	-8,1	30,0	2,2	2,1
754 020	Herzebrock-Clarholz	5	-	131	-1,5	27,1	3,1	5,7
754 024	Langenberg	-	-	-	-	-	-	-
754 028	Rheda-Wiedenbrück, Stadt	12	-	556	-0,5	28,7	1,7	1,9
754 032	Rietberg, Stadt	8	-	342	+1,5	44,3	1,5	2,8
754 036	Schloß Holte-Stukenbrock, Stadt	13	-13,3	593	-1,5	38,0	2,2	2,9
754 040	Steinhagen	2	-33,3	40	-60,0	.	.	.
754 044	Verl, Stadt	6	-	218	-11,7	46,6	1,6	1,9
754 048	Versmold, Stadt	5	-16,7	82	-13,7	16,6	3,8	3,9
754 052	Werther (Westf.), Stadt	4	-	171	+3,0	34,0	1,8	2,7
758 000	Kreis Herford	52	+6,1	2 445	+4,2	44,6	3,3	2,9
758 004	Bünde, Stadt	7	-	213	-0,9	43,5	2,9	4,5
758 008	Enger, Stadt	-	-	-	-	-	-	-
758 012	Herford, Stadt	11	-	378	+2,2	38,5	1,6	2,1
758 016	Hiddenhausen	4	-	221	+1,8	43,8	1,5	1,7
758 020	Kirchlengern	1	-	17	-	.	.	.
758 024	Löhne, Stadt	9	+12,5	457	+3,9	72,3	11,0	16,2
758 028	Rödinghausen	3	-	141	-19,4	45,7	3,2	15,9
758 032	Spenge, Stadt	3	-	163	+3,8	.	.	.
758 036	Vlotho, Stadt	14	+16,7	855	+13,1	40,1	4,2	2,0
762 000	Kreis Höxter	114	-2,6	6 216	-0,6	56,7	3,8	2,5
762 004	Bad Driburg, Stadt	32	-3,0	2 751	+0,3	70,9	8,0	2,2
762 008	Beverungen, Stadt	16	-5,9	433	-9,8	51,5	2,4	2,2
762 012	Borgentreich, Stadt	1	-	32	-	.	.	.
762 016	Brakel, Stadt	6	-	240	-	22,6	2,4	3,5
762 020	Höxter, Stadt	23	+4,5	1 033	-0,8	59,2	2,7	2,1
762 024	Marienmünster, Stadt	4	-	107	-1,8	.	.	.
762 028	Nieheim, Stadt	7	-12,5	519	+1,4	30,6	3,2	4,1
762 032	Steinheim, Stadt	3	-25,0	104	-9,6	54,0	1,9	2,2
762 036	Warburg, Stadt	17	-	765	+2,3	42,4	2,0	2,2
762 040	Willebadessen, Stadt	5	-	232	+0,4	47,1	2,6	2,8
766 000	Kreis Lippe	157	-8,2	8 459	-1,9	51,3	3,7	3,0
766 004	Augustdorf	1	-50,0	42	-22,2	.	.	.
766 008	Bad Salzuflen, Stadt	39	-15,2	3 547	-2,8	66,5	5,4	1,9
766 012	Barntrop, Stadt	2	-33,3	15	-40,0	.	.	.
766 016	Blomberg, Stadt	4	-	78	-	37,5	1,8	1,9
766 020	Detmold, Stadt	20	-	760	-3,2	47,0	1,8	2,0
766 024	Dörentrup	6	-14,3	244	-5,4	35,2	2,5	3,5
766 028	Extertal	6	-14,3	238	+25,3	24,7	2,5	2,3
766 032	Horn-Bad Meinberg, Stadt	29	-6,5	2 176	-2,1	48,5	4,0	5,4

Anmerkungen Seite 9

Noch: 2.1 Kapazität und Leistung der Beherbergungsstätten nach Verwaltungsbezirken

Mai 2023

Amtliche Schlüsselnummer	Verwaltungsbezirk	Ankünfte				Übernachtungen			
		aller Gäste	Veränderung ¹⁾	ausländischer Gäste	Veränderung ¹⁾	aller Gäste	Veränderung ¹⁾	ausländischer Gäste	Veränderung ¹⁾
570 000	Kreis Warendorf	20 971	+9,7	1 758	+7,1	52 444	+5,0	4 585	+10,1
570 004	Ahlen, Stadt	1 352	+2,0	134	+5,5	2 866	+8,8	804	+57,6
570 008	Beckum, Stadt	1 564	+16,0	254	+23,9	2 891	-7,4	492	+7,7
570 012	Beelen	182	-2,7	81	-20,6	723	+14,8	281	+5,2
570 016	Drensteinfurt, Stadt	962	+2,7	188	+123,8	1 774	+37,6	648	x
570 020	Ennigerloh, Stadt	854	-0,6	109	+23,9	1 754	+13,3	225	+30,1
570 024	Everswinkel	737	+66,7	5	-54,5	1 269	+9,6	35	-31,4
570 028	Oelde, Stadt	1 713	+28,3	224	-7,8	2 718	+17,4	429	-17,5
570 032	Ostbevern	2 027	+22,3	130	+7,4	2 653	+22,3	170	+9,0
570 036	Sassenberg, Stadt	2 468	+34,8	99	-20,8	9 456	+15,2	267	-22,2
570 040	Sendenhorst, Stadt	1 419	-13,9	102	+20,0	7 700	-0,4	175	-22,9
570 044	Telgte, Stadt	2 323	-8,7	173	+15,3	8 303	-1,8	319	-28,0
570 048	Wadersloh	157	-11,3	20	+17,6	569	-16,3	262	+10,5
570 052	Warendorf, Stadt	5 213	+8,0	239	-15,5	9 768	-2,5	478	-29,8
500 000	Reg.-Bez. Münster	240 578	+10,4	30 972	+29,4	597 285	+17,7	68 098	+31,7
711 000	Kreisfreie Stadt Bielefeld	29 263	+1,7	3 107	+5,6	56 106	-3,0	7 288	-4,1
754 000	Kreis Gütersloh	27 126	+5,0	2 687	+17,8	56 025	+0,1	6 576	+27,6
754 004	Borgholzhausen, Stadt
754 008	Gütersloh, Stadt	5 829	+9,8	1 040	+18,9	14 110	-1,3	2 683	+53,0
754 012	Halle (Westf.), Stadt	4 275	+13,5	370	+29,8	7 622	+4,6	661	+5,3
754 016	Harsewinkel, Stadt	1 847	-21,6	229	-6,5	4 031	-27,8	482	-24,7
754 020	Herzebrock-Clarholz	352	-35,5	101	-7,3	1 102	-15,0	573	+13,2
754 024	Langenberg
754 028	Rheda-Wiedenbrück, Stadt	2 945	-6,0	302	+22,3	4 955	-12,1	561	+22,2
754 032	Rietberg, Stadt	3 094	+12,1	45	-27,4	4 699	+10,5	127	-40,9
754 036	Schloß Holte-Stukenbrock, Stadt	4 278	+14,2	244	+20,8	9 303	+12,0	705	+59,1
754 040	Steinhagen
754 044	Verl, Stadt	1 917	+24,3	286	+88,2	3 152	+36,5	551	+93,3
754 048	Versmold, Stadt	1 200	-13,9	38	+81,0	4 586	-0,5	147	+145,0
754 052	Werther (Westf.), Stadt	1 024	+73,0	32	-61,4	1 801	+38,2	86	-47,6
758 000	Kreis Herford	12 208	+36,8	815	+24,0	39 794	+22,5	2 353	-2,7
758 004	Bünde, Stadt	1 004	+24,9	117	+14,7	2 873	+11,2	523	-12,8
758 008	Enger, Stadt
758 012	Herford, Stadt	3 833	+27,4	276	+29,6	6 103	+28,9	574	+43,1
758 016	Hiddenhausen	1 967	+67,5	152	+26,7	3 003	+26,4	259	+28,9
758 020	Kirchlengern
758 024	Löhne, Stadt	943	+6,4	18	-73,9	10 356	+1,9	291	-59,1
758 028	Rödinghausen	630	+296,2	14	-33,3	1 997	+288,5	222	-22,6
758 032	Spenge, Stadt
758 036	Vlotho, Stadt	3 514	+35,3	233	+92,6	14 927	+27,4	475	+139,9
762 000	Kreis Höxter	31 616	+22,8	1 924	+16,7	119 713	+18,6	4 835	-7,3
762 004	Bad Driburg, Stadt	7 625	+4,9	255	-3,4	60 760	+12,1	550	-13,5
762 008	Beverungen, Stadt	3 711	+25,4	166	+35,0	9 037	+32,9	359	+12,2
762 012	Borgentreich, Stadt
762 016	Brakel, Stadt	840	+18,0	21	-32,3	1 979	+7,3	74	-62,2
762 020	Höxter, Stadt	9 121	+40,3	503	+19,8	24 404	+31,6	1 065	-7,6
762 024	Marienmünster, Stadt
762 028	Nieheim, Stadt	1 676	+52,1	225	-5,1	5 383	+28,2	933	-38,7
762 032	Steinheim, Stadt	923	+15,5	60	-7,7	1 741	+6,3	131	+28,4
762 036	Warburg, Stadt	5 986	+20,8	342	+64,4	11 871	+19,5	741	+84,3
762 040	Willebadessen, Stadt	1 285	+13,4	339	+21,1	3 389	+13,5	943	+9,7
766 000	Kreis Lippe	44 116	+12,8	2 993	+15,4	162 898	+10,1	9 093	+4,2
766 004	Augustdorf
766 008	Bad Salzuffeln, Stadt	13 738	+13,3	1 111	+20,9	74 279	+12,4	2 117	+11,5
766 012	Barntrup, Stadt
766 016	Blomberg, Stadt	506	+53,3	47	+104,3	907	+73,1	87	+107,1
766 020	Detmold, Stadt	6 881	+12,5	372	+10,4	12 679	+11,3	760	+8,6
766 024	Dörentrup	1 069	-11,2	28	+55,6	2 664	-6,2	99	+191,2
766 028	Extertal	1 341	-19,7	75	-44,0	3 364	-27,6	175	-61,7
766 032	Horn-Bad Meinberg, Stadt	8 412	+20,3	539	+47,7	33 897	+1,1	2 924	+2,0

Anmerkungen Seite 9

Noch: 2.1 Kapazität und Leistung der Beherbergungsstätten nach Verwaltungsbezirken

Mai 2023

Amtliche Schlüsselnummer	Verwaltungsbezirk	Betriebe		Betten			Mittlere Aufenthaltsdauer ³⁾	
		geöffnete	Veränderung ¹⁾	angebotene	Veränderung ¹⁾	mittlere Auslastung ²⁾	aller Gäste	ausländischer Gäste
	Noch: Kreis Lippe							
766 036	Kalletal	10	–	203	–	.	.	.
766 040	Lage, Stadt	8	–	163	–	42,2	2,7	2,7
766 044	Lemgo, Stadt	7	–	271	–2,9	28,6	1,6	2,3
766 048	Leopoldshöhe	3	–	42	+27,3	41,2	2,1	2,6
766 052	Lügde, Stadt	9	–	280	+0,4	25,1	2,1	1,5
766 056	Oerlinghausen, Stadt	4	–	155	–0,6	27,0	2,3	–
766 060	Schieder-Schwalenberg, Stadt	9	–10,0	245	–1,6	32,6	2,5	3,2
766 064	Schlangen	–	–	–	–	–	–	–
770 000	Kreis Minden-Lübbecke	103	+4,0	6 710	+2,3	61,1	4,1	2,1
770 004	Bad Oeynhausen, Stadt	23	+9,5	3 390	+2,3	73,1	7,4	1,5
770 008	Espelkamp, Stadt	8	+14,3	273	+7,9	45,0	2,2	4,0
770 012	Hille	4	+33,3	147	+30,1	61,6	2,6	2,5
770 016	Hüllhorst	3	–	86	–	.	.	.
770 020	Lübbecke, Stadt	3	–	92	–14,8	.	.	.
770 024	Minden, Stadt	18	+5,9	724	+2,7	46,1	1,6	1,6
770 028	Petershagen, Stadt	14	+7,7	646	+1,6	45,4	4,4	1,1
770 032	Porta Westfalica, Stadt	8	–	366	+8,9	39,3	1,9	1,7
770 036	Preußisch-Oldendorf, Stadt	11	–8,3	647	–0,8	62,9	7,3	3,8
770 040	Rahden, Stadt	4	–	172	–	40,8	2,6	2,7
770 044	Stemwede	7	–12,5	167	–10,2	44,4	3,2	10,8
774 000	Kreis Paderborn	98	+3,2	5 349	–1,5	51,8	2,6	2,2
774 004	Altenbeken	1	–	20	–	.	.	.
774 008	Bad Lippspringe, Stadt	14	–	1 436	–0,2	70,9	5,2	2,6
774 012	Borchen	6	–	201	–18,3	49,7	4,5	3,5
774 016	Büren, Stadt	12	+33,3	519	+34,1	36,0	1,9	1,7
774 020	Delbrück, Stadt	6	+20,0	151	–15,6	62,2	1,6	1,5
774 024	Hövelhof	10	–	282	–0,7	34,0	2,1	1,7
774 028	Lichtenau, Stadt	2	–	46	–8,0	.	.	.
774 032	Paderborn, Stadt	34	–2,9	2 182	–5,7	43,4	1,7	2,2
774 036	Salzkotten, Stadt	3	–	85	–2,3	32,6	1,8	1,5
774 040	Bad Wünnenberg, Stadt	10	–	427	–	65,6	6,0	2,4
700 000	Reg.-Bez. Detmold	668	–1,6	36 961	–1,1	51,7	3,1	2,5
	Kreisfreie Städte							
911 000	Bochum	36	+2,9	4 259	+13,3	48,5	2,0	2,2
913 000	Dortmund	72	+12,5	9 456	+19,1	47,3	1,6	1,7
914 000	Hagen	26	+4,0	1 711	+2,1	49,3	2,5	2,9
915 000	Hamm	22	+10,0	1 382	+11,0	42,3	1,6	1,6
916 000	Herne	10	–	599	+5,3	39,5	1,7	2,0
954 000	Ennepe-Ruhr-Kreis	65	+1,6	3 381	+2,4	48,3	2,4	1,8
954 004	Breckerfeld, Stadt	4	–	182	–	38,2	2,1	1,3
954 008	Ennepetal, Stadt	4	+100,0	257	+14,7	80,2	12,1	6,1
954 012	Gevelsberg, Stadt	5	+25,0	174	+13,0	31,6	1,7	1,8
954 016	Hattingen, Stadt	20	–9,1	1 131	+0,6	57,8	3,0	1,7
954 020	Herdecke, Stadt	5	+25,0	376	+3,0	49,8	1,6	1,6
954 024	Schwelm, Stadt	5	–	265	+0,8	33,3	1,3	1,5
954 028	Sprockhövel, Stadt	6	–14,3	319	–0,9	35,8	2,1	1,9
954 032	Wetter (Ruhr), Stadt	5	–	133	+4,7	30,5	1,8	2,4
954 036	Witten, Stadt	11	–	544	+0,4	40,4	1,7	2,0
958 000	Hochsauerlandkreis	421	–3,4	25 203	–1,3	43,6	3,1	3,4
958 004	Arnsberg, Stadt	24	+4,3	1 490	+1,0	39,6	2,3	1,9
958 008	Bestwig	13	–18,8	707	–7,1	41,4	2,6	3,2
958 012	Brilon, Stadt	33	–5,7	1 389	–4,3	39,4	2,9	2,9
958 016	Eslohe (Sauerland)	22	–	947	+1,9	56,5	3,9	2,7
958 020	Hallenberg, Stadt	11	–	509	+0,4	38,7	2,5	3,0
958 024	Marsberg, Stadt	10	–	225	–4,7	28,5	2,2	2,3
958 028	Medebach, Stadt	21	–8,7	3 924	+5,8	62,4	3,5	3,6
958 032	Meschede, Stadt	22	–8,3	1 032	–2,5	41,0	2,2	3,1
958 036	Olsberg, Stadt	41	–4,7	1 283	–8,2	29,7	2,4	2,7
958 040	Schmallenberg, Stadt	83	–	4 113	+0,4	52,1	4,0	3,2
958 044	Sundern (Sauerland), Stadt	29	–6,5	1 419	–2,7	48,1	2,4	3,6
958 048	Winterberg, Stadt	112	–2,6	8 165	–3,3	32,9	3,1	3,7

Anmerkungen Seite 9

Noch: 2.1 Kapazität und Leistung der Beherbergungsstätten nach Verwaltungsbezirken

Mai 2023

Amtliche Schlüsselnummer	Verwaltungsbezirk	Ankünfte				Übernachtungen			
		aller Gäste	Veränderung ¹⁾	ausländischer Gäste	Veränderung ¹⁾	aller Gäste	Veränderung ¹⁾	ausländischer Gäste	Veränderung ¹⁾
	Noch: Kreis Lippe								
766 036	Kalletal
766 040	Lage, Stadt	780	+14,4	30	-11,8	2 132	+14,9	81	-22,1
766 044	Lemgo, Stadt	1 469	+0,8	188	+29,7	2 406	-0,1	436	+42,0
766 048	Leopoldshöhe	258	+2,4	14	+55,6	537	-9,0	37	+184,6
766 052	Lügde, Stadt	1 121	+41,5	56	+143,5	2 300	+46,5	82	+64,0
766 056	Oerlinghausen, Stadt	559	-0,5	-	-100,0	1 297	+9,9	-	-100,0
766 060	Schieder-Schwalenberg, Stadt	2 404	+18,3	236	-2,1	6 128	+24,4	753	+5,8
766 064	Schlangen	-	-	-	-	-	-	-	-
770 000	Kreis Minden-Lübbecke	32 038	+13,8	2 461	+5,1	132 463	+5,6	5 216	+14,4
770 004	Bad Oeynhaus, Stadt	10 311	+15,3	762	-14,5	76 173	+2,4	1 111	-12,4
770 008	Espelkamp, Stadt	1 843	+21,6	139	+75,9	3 989	+33,3	553	+152,5
770 012	Hille	1 082	+91,8	178	x	2 807	+53,5	440	x
770 016	Hüllhorst
770 020	Lübbecke, Stadt
770 024	Minden, Stadt	7 529	+18,9	680	+66,7	11 671	+12,6	1 103	+63,9
770 028	Petershagen, Stadt	2 330	-3,0	156	+194,3	10 151	-0,3	166	+137,1
770 032	Porta Westfalica, Stadt	4 070	+36,4	220	+80,3	7 585	+29,1	372	+18,1
770 036	Preußisch-Oldendorf, Stadt	1 738	+4,3	68	+223,8	12 619	+8,3	258	+53,6
770 040	Rahden, Stadt	845	+28,0	84	+75,0	2 177	+22,7	229	-3,8
770 044	Stemwede	751	-51,8	73	-31,1	2 438	-36,2	788	+36,1
774 000	Kreis Paderborn	34 191	+11,5	2 938	+36,9	89 599	+5,0	6 348	+18,4
774 004	Altenbeken
774 008	Bad Lippspringe, Stadt	6 121	+15,5	200	+21,2	31 759	+8,2	518	-2,6
774 012	Borchen	683	+44,7	8	-63,6	3 099	-2,0	28	-82,6
774 016	Büren, Stadt	3 003	+30,6	234	+136,4	5 799	+14,5	399	+91,8
774 020	Delbrück, Stadt	1 856	+21,9	85	-2,3	2 919	+10,9	124	-55,2
774 024	Hövelhof	2 119	-1,5	214	+17,6	4 440	-1,3	366	+1,4
774 028	Lichtenau, Stadt
774 032	Paderborn, Stadt	18 078	+8,6	1 920	+39,2	31 219	+2,7	4 304	+36,3
774 036	Salzkotten, Stadt	489	+17,5	36	-41,0	858	+9,9	55	-59,9
774 040	Bad Wünnenberg, Stadt	1 485	-6,2	211	+63,6	8 941	+1,5	514	+3,0
700 000	Reg.-Bez. Detmold	210 558	+12,5	16 925	+15,8	656 598	+8,4	41 709	+6,8
	Kreisfreie Städte								
911 000	Bochum	32 164	+20,5	4 036	+62,9	64 087	+24,0	8 959	+56,3
913 000	Dortmund	87 754	+36,9	19 031	+74,7	142 228	+32,7	31 683	+70,0
914 000	Hagen	10 500	+27,6	1 595	+69,0	26 167	+12,9	4 629	+107,6
915 000	Hamm	11 603	+31,9	1 091	+21,1	18 118	+8,8	1 774	-9,9
916 000	Herne	4 306	-5,8	282	+75,2	7 334	+6,6	561	+72,6
954 000	Ennepe-Ruhr-Kreis	22 084	+11,6	1 651	+7,6	52 770	+7,5	2 965	-8,2
954 004	Breckerfeld, Stadt	1 032	-6,4	45	+73,1	2 155	-1,5	59	-10,6
954 008	Ennepetal, Stadt	528	+43,5	19	+35,7	6 391	+10,0	116	+480,0
954 012	Gevelsberg, Stadt	1 018	+11,6	82	+115,8	1 706	-3,0	146	+39,0
954 016	Hattingen, Stadt	7 467	+6,6	386	+36,4	22 354	+7,1	651	-8,1
954 020	Herdecke, Stadt	3 567	+18,6	338	+0,3	5 809	+14,1	524	-33,3
954 024	Schwelm, Stadt	2 143	+6,2	202	-48,6	2 734	-1,1	304	-45,2
954 028	Sprockhövel, Stadt	1 650	+3,9	142	-3,4	3 545	+4,1	267	+21,4
954 032	Wetter (Ruhr), Stadt	710	+5,5	40	+21,2	1 258	+20,6	96	+104,3
954 036	Witten, Stadt	3 969	+27,2	397	+51,0	6 818	+10,8	802	+11,1
958 000	Hochsauerlandkreis	116 324	+7,0	18 802	+9,8	359 823	+8,3	63 279	+7,7
958 004	Arnsberg, Stadt	8 086	-7,5	659	+14,0	18 275	+1,7	1 273	+15,7
958 008	Bestwig	3 785	+25,8	167	+114,1	9 778	+35,0	542	+103,8
958 012	Brilon, Stadt	6 895	+8,6	1 333	+32,2	20 126	+4,2	3 833	+29,5
958 016	Eslohe (Sauerland)	4 283	+17,6	210	+94,4	16 756	+24,5	571	+79,6
958 020	Hallenberg, Stadt	2 462	+6,3	512	-3,8	6 114	+10,7	1 538	+0,2
958 024	Marsberg, Stadt	1 091	+6,3	44	-24,1	2 387	+9,1	103	-11,2
958 028	Medebach, Stadt	22 605	+15,3	4 047	-6,0	79 978	+8,5	14 479	-2,3
958 032	Meschede, Stadt	7 947	+7,9	790	+29,3	17 817	+20,6	2 440	+60,3
958 036	Olsberg, Stadt	5 080	+10,6	586	+20,6	12 353	+5,1	1 578	+6,7
958 040	Schmallenberg, Stadt	16 460	+3,7	2 613	+52,5	66 392	+10,3	8 352	+56,8
958 044	Sundern (Sauerland), Stadt	9 747	-6,0	641	+10,7	23 301	-3,1	2 278	+15,1
958 048	Winterberg, Stadt	27 883	+8,1	7 200	+1,8	86 546	+5,4	26 292	-3,8

Anmerkungen Seite 9

Noch: 2.1 Kapazität und Leistung der Beherbergungsstätten nach Verwaltungsbezirken

Mai 2023

Amtliche Schlüsselnummer	Verwaltungsbezirk	Betriebe		Betten			Mittlere Aufenthaltsdauer ³⁾	
		geöffnete	Veränderung ¹⁾	angebotene	Veränderung ¹⁾	mittlere Auslastung ²⁾	aller Gäste	ausländischer Gäste
962 000	Märkischer Kreis	94	-6,0	3 437	-0,8	32,2	1,9	2,2
962 004	Altena, Stadt	8	-	302	-1,6	29,3	1,9	2,3
962 008	Balve, Stadt	10	-9,1	354	-7,1	32,3	1,9	2,2
962 012	Halver, Stadt	2	-	36	-	.	.	.
962 016	Hemer, Stadt	8	-	149	-	12,9	2,0	1,5
962 020	Herscheid	2	-	38	-	.	.	.
962 024	Iserlohn, Stadt	12	-14,3	646	+14,9	35,5	1,7	2,0
962 028	Kierspe, Stadt	2	-	20	-54,5	.	.	.
962 032	Lüdenscheid, Stadt	11	-8,3	621	-4,3	37,4	1,8	2,1
962 036	Meinerzhagen, Stadt	8	-20,0	349	-8,4	25,4	1,8	2,5
962 040	Menden (Sauerland), Stadt	10	-	204	-1,4	24,0	1,8	2,0
962 044	Nachrodt-Wiblingwerde	3	-	218	+3,8	38,9	2,1	2,3
962 048	Neuenrade, Stadt	7	-	163	-0,6	40,4	1,7	2,0
962 052	Plettenberg, Stadt	8	-	264	-	34,6	2,9	3,4
962 056	Schalksmühle	-	-	-	-	-	-	-
962 060	Werdohl, Stadt	3	-	73	+1,4	25,6	2,6	-
966 000	Kreis Olpe	103	-4,6	3 749	-2,3	37,7	2,6	3,4
966 004	Attendorn, Stadt	19	-	831	-1,5	36,4	2,7	3,5
966 008	Drolshagen, Stadt	9	-	167	+3,7	42,8	2,7	2,4
966 012	Finnentrop	9	-	194	-	29,7	2,6	3,1
966 016	Kirchhundem	16	-5,9	360	-4,5	25,5	2,3	2,9
966 020	Lennebstadt, Stadt	32	-8,6	1 340	-5,0	44,8	3,0	3,7
966 024	Olpe, Stadt	14	+7,7	636	+5,6	34,3	2,3	2,2
966 028	Wenden	4	-33,3	221	-11,6	32,2	2,3	2,9
970 000	Kreis Siegen-Wittgenstein	91	-5,2	4 731	-1,3	48,7	3,1	2,5
970 004	Bad Berleburg, Stadt	19	-5,0	1 090	-3,1	69,8	9,3	3,4
970 008	Burbach	8	-	656	-0,3	26,9	3,4	4,1
970 012	Erndtebrück	1	-	28	-	.	.	.
970 016	Freudenberg, Stadt	5	-28,6	171	-21,6	40,0	1,6	1,8
970 020	Hilchenbach, Stadt	12	-	547	-0,9	57,3	5,3	2,3
970 024	Kreuztal, Stadt	4	-	84	-	32,2	2,2	1,9
970 028	Bad Laasphe, Stadt	10	-9,1	529	-4,7	47,0	2,6	3,1
970 032	Netphen, Stadt	7	-12,5	192	-21,3	38,5	2,0	2,6
970 036	Neunkirchen	3	-	75	-	.	.	.
970 040	Siegen, Stadt	12	-	965	+11,4	46,8	1,7	1,7
970 044	Wilnsdorf	10	-	394	+2,1	39,1	2,2	1,5
974 000	Kreis Soest	149	-2,6	8 463	-1,6	55,2	3,5	2,5
974 004	Anröchte	2	-	39	-	.	.	.
974 008	Bad Sassendorf	24	-	1 941	-0,2	76,9	5,7	2,6
974 012	Ense	1	-	12	-	.	.	.
974 016	Erwitte, Stadt	16	-	883	+0,7	68,9	4,4	3,5
974 020	Geseke, Stadt	4	-	962	+1,2	14,9	1,6	1,8
974 024	Lippetal	4	-	47	-2,1	28,1	2,5	2,2
974 028	Lippstadt, Stadt	23	-4,2	1 152	-1,0	63,4	3,7	2,2
974 032	Möhnesee	21	-4,5	1 361	+1,3	54,6	3,0	3,4
974 036	Rüthen, Stadt	12	-7,7	269	-10,9	31,4	2,4	2,1
974 040	Soest, Stadt	14	-6,7	857	-11,0	43,6	1,9	2,0
974 044	Warstein, Stadt	16	-	495	-3,7	50,7	4,3	4,3
974 048	Welver	3	-	73	+1,4	19,0	2,3	52,0
974 052	Werl, Stadt	5	-	249	-	39,0	1,6	1,9
974 056	Wickede (Ruhr)	4	-	123	-1,6	84,2	5,7	1,4
978 000	Kreis Unna	57	+1,8	3 283	+1,2	42,8	1,9	1,7
978 004	Bergkamen, Stadt	4	-	61	-7,6	.	.	.
978 008	Bönen	-	-	-	-	-	-	-
978 012	Fröndenberg/Ruhr, Stadt	5	-	171	-	32,0	1,5	1,7
978 016	Holzwickede	2	-	195	+5,4	.	.	.
978 020	Kamen, Stadt	5	+25,0	484	+4,5	73,3	2,3	1,5
978 024	Lünen, Stadt	10	-	634	-0,8	37,3	1,7	1,6
978 028	Schwerte, Stadt	9	-	437	+1,4	41,6	1,6	1,5
978 032	Selm, Stadt	5	-	431	-	21,3	3,3	4,0
978 036	Unna, Stadt	6	-	435	+0,2	39,5	2,0	2,0
978 040	Werne, Stadt	11	-	435	+2,4	47,4	2,1	2,5
900 000	Reg.-Bez. Arnsberg	1 146	-1,8	69 654	+2,5	45,6	2,5	2,5
	Nordrhein-Westfalen	4 660	-1,3	328 702	+2,9	47,3	2,2	2,1

Anmerkungen Seite 9

Noch: 2.1 Kapazität und Leistung der Beherbergungsstätten nach Verwaltungsbezirken

Mai 2023

Amtliche Schlüsselnummer	Verwaltungsbezirk	Ankünfte				Übernachtungen			
		aller Gäste	Veränderung ¹⁾	ausländischer Gäste	Veränderung ¹⁾	aller Gäste	Veränderung ¹⁾	ausländischer Gäste	Veränderung ¹⁾
962 000	Märkischer Kreis	18 569	+6,0	1 653	+22,3	35 224	+3,0	3 680	+23,0
962 004	Altena, Stadt	1 504	+9,1	53	+96,3	2 922	+6,8	122	+74,3
962 008	Balve, Stadt	1 824	+30,3	145	+123,1	3 542	-1,4	321	+16,7
962 012	Halver, Stadt
962 016	Hemer, Stadt	428	-5,3	4	-33,3	866	+9,2	6	-50,0
962 020	Herscheid
962 024	Iserlohn, Stadt	4 183	+1,8	418	+41,2	7 105	+0,3	853	+28,3
962 028	Kierspe, Stadt
962 032	Lüdenscheid, Stadt	3 947	+8,4	559	-5,6	7 205	+14,0	1 195	+12,6
962 036	Meinerzhagen, Stadt	1 519	+5,1	68	+61,9	2 747	-6,2	173	+82,1
962 040	Menden (Sauerland), Stadt	860	+5,9	54	+100,0	1 515	+5,6	110	+41,0
962 044	Nachrodt-Wiblingwerde	1 269	-11,7	21	+16,7	2 627	-7,2	48	+84,6
962 048	Neuenrade, Stadt	1 191	+14,6	122	+69,4	2 043	+12,2	242	+112,3
962 052	Plettenberg, Stadt	1 116	+2,3	151	+9,4	3 225	+5,2	511	+43,5
962 056	Schalksmühle	-	-	-	-	-	-	-	-
962 060	Werdohl, Stadt	219	-17,0	-	-100,0	580	-21,0	-	-100,0
966 000	Kreis Olpe	23 349	-2,3	2 973	-2,4	61 419	+8,6	10 012	+9,8
966 004	Attendorf, Stadt	5 654	-6,7	659	+17,1	15 000	+24,9	2 294	+71,8
966 008	Drolshagen, Stadt	2 041	-2,8	198	+1,5	5 487	+11,4	475	+15,3
966 012	Finnentrop	897	+12,0	146	+170,4	2 291	+24,5	452	+261,6
966 016	Kirchhundem	1 174	-4,1	98	-30,0	2 725	-5,1	280	-17,2
966 020	Lennestadt, Stadt	6 179	-10,0	1 480	+0,3	18 622	-6,3	5 539	-2,3
966 024	Olpe, Stadt	6 459	+7,0	228	-55,2	15 087	+12,0	494	-47,1
966 028	Wenden	945	+14,8	164	+47,7	2 207	+41,0	478	+59,9
970 000	Kreis Siegen-Wittgenstein	22 799	+6,7	3 391	-3,0	71 673	+9,1	8 340	-1,0
970 004	Bad Berleburg, Stadt	2 530	+6,3	147	+7,3	23 593	+6,6	495	+21,3
970 008	Burbach	1 593	+59,9	184	+187,5	5 473	+50,9	746	+336,3
970 012	Erndtebrück
970 016	Freudenberg, Stadt	1 346	+12,9	293	+85,4	2 119	+5,8	522	+103,9
970 020	Hilchenbach, Stadt	1 869	+7,8	81	-30,8	9 847	+8,4	188	-49,5
970 024	Kreuztal, Stadt	389	-2,5	38	-19,1	839	-13,1	72	-35,7
970 028	Bad Laasphe, Stadt	3 009	-6,1	1 197	-28,4	7 861	-4,2	3 749	-25,7
970 032	Netphen, Stadt	1 148	-3,4	143	+297,2	2 289	+10,3	372	x
970 036	Neunkirchen
970 040	Siegen, Stadt	8 462	+12,5	1 226	+5,3	14 010	+20,7	2 059	+14,8
970 044	Wilnsdorf	2 183	-9,6	69	-15,9	4 779	-10,2	104	-36,6
974 000	Kreis Soest	46 109	+6,8	3 342	+44,9	161 430	+5,1	8 319	+15,8
974 004	Anröchte
974 008	Bad Sassendorf	8 541	+1,3	298	+43,3	48 941	+2,7	773	+26,1
974 012	Ense
974 016	Erwitte, Stadt	4 543	+6,0	192	+37,1	19 864	+6,7	681	+30,0
974 020	Geseke, Stadt	2 717	+5,7	208	+41,5	4 457	-1,2	373	-13,7
974 024	Lippetal	562	+22,4	114	+192,3	1 397	+25,4	255	+240,0
974 028	Lippstadt, Stadt	7 338	+9,6	882	+69,6	27 502	+10,0	1 963	+47,8
974 032	Möhnesee	8 557	+4,0	195	+5,4	25 886	+2,7	655	+8,3
974 036	Rüthen, Stadt	2 332	+22,6	78	+27,9	5 586	+34,1	160	+9,6
974 040	Soest, Stadt	6 575	+6,5	890	+42,9	12 207	-0,1	1 809	+7,7
974 044	Warstein, Stadt	1 928	+32,6	269	+40,1	8 381	+5,0	1 144	-9,3
974 048	Welver	190	-5,5	2	-81,8	430	+15,6	104	-22,4
974 052	Werl, Stadt	1 939	-8,8	147	+8,1	3 009	-10,1	285	+1,1
974 056	Wickede (Ruhr)	568	+33,0	14	-12,5	3 212	+7,3	20	+5,3
978 000	Kreis Unna	23 965	+22,7	2 455	+46,0	46 331	+16,3	4 289	+38,3
978 004	Bergkamen, Stadt
978 008	Bönen	-	-	-	-	-	-	-	-
978 012	Fröndenberg/Ruhr, Stadt	1 155	+7,1	94	+40,3	1 694	+9,9	159	+63,9
978 016	Holzwickede
978 020	Kamen, Stadt	4 840	+52,0	613	+116,6	10 992	+24,7	904	+105,0
978 024	Lünen, Stadt	4 389	+6,4	384	+32,0	7 337	+4,8	610	+55,6
978 028	Schwerte, Stadt	3 615	+18,0	95	+48,4	5 629	+20,7	139	+37,6
978 032	Selm, Stadt	1 524	+24,4	61	+74,3	5 063	+25,3	245	+295,2
978 036	Unna, Stadt	2 731	+20,9	287	-1,0	5 332	+22,0	579	+1,6
978 040	Werne, Stadt	3 094	+12,1	391	+37,7	6 392	+1,5	988	+3,6
900 000	Reg.-Bez. Arnsberg	419 526	+14,5	60 302	+31,3	1 046 604	+11,7	148 490	+22,0
	Nordrhein-Westfalen	2 309 831	+12,3	474 730	+30,9	5 177 042	+12,2	998 718	+31,2

Anmerkungen Seite 9

2.2 Kapazität und Leistung der Beherbergungsstätten nach Gemeindegruppen und Betriebsarten

Mai 2023

Gemeindegruppe Betriebsart	Betriebe		Betten			Mittlere Aufenthaltsdauer ³⁾	
	geöffnete	Veränderung ¹⁾	angebotene	Veränderung ¹⁾	mittlere Auslastung ²⁾	aller Gäste	ausländischer Gäste
Mineral-, Moor-, Sole- und Thermalbäder	267	-4,0	23 068	-0,1	64,3	4,1	1,9
Hotels	87	-4,4	7 553	-1,3	50,4	1,9	1,7
Gasthöfe	2	-33,3	53	-27,4	.	.	.
Pensionen	54	-5,3	1 574	-3,1	49,8	4,3	4,0
Hotels garnis	34	+3,0	2 185	+4,4	48,0	1,9	1,8
Erholungs-, Ferien-, Schulungsheime	10	-9,1	1 449	-5,3	33,4	2,1	5,1
Ferienhäuser, -wohnungen, -zentren	15	-11,8	350	-0,6	50,0	6,5	10,5
Hütten, Jugendherbergen u. Ä.	7	-	599	+0,8	.	.	.
Vorsorge- und Reha-Kliniken	46	-	9 305	+1,4	88,7	22,8	16,1
Campingplätze	12	-7,7	.	.	.	2,5	1,9
Heilklimatische Kurorte	131	-3,0	9 833	-2,7	35,6	3,4	3,7
Hotels	41	-2,4	2 960	-2,5	35,1	2,3	3,0
Gasthöfe	13	-	318	-1,2	.	.	.
Pensionen	19	-9,5	447	-2,6	26,2	2,3	2,4
Hotels garnis	5	+25,0	302	+4,9	22,2	2,2	2,1
Erholungs-, Ferien-, Schulungsheime	13	-	964	-	40,4	3,0	5,6
Ferienhäuser, -wohnungen, -zentren	27	-6,9	3 793	-5,2	31,0	3,9	4,9
Hütten, Jugendherbergen u. Ä.	5	-	429	-	.	.	.
Vorsorge- und Reha-Kliniken	3	-	620	+2,5	93,0	26,2	-
Campingplätze	5	-
Kneippkurorte	146	-2,0	5 662	-2,4	40,7	2,5	2,9
Hotels	35	-	1 944	-3,1	39,3	2,0	2,9
Gasthöfe	15	-	252	-0,4	24,4	1,4	2,9
Pensionen	14	-	233	-6,4	32,7	2,3	2,5
Hotels garnis	10	-9,1	390	-8,9	.	.	.
Erholungs-, Ferien-, Schulungsheime	5	-16,7	250	-22,4	.	.	.
Ferienhäuser, -wohnungen, -zentren	37	-7,5	1 052	-17,6	33,3	3,4	4,0
Hütten, Jugendherbergen u. Ä.	13	+18,2	1 157	+31,3	41,7	2,1	1,8
Vorsorge- und Reha-Kliniken	3	-	384	-0,5	.	.	.
Campingplätze	14	-	.	.	.	2,7	2,7
Kneippheilbäder	136	-0,7	7 260	-0,2	57,5	4,8	3,1
Hotels	45	-	2 696	+0,8	49,3	2,8	3,1
Gasthöfe	23	+9,5	557	+6,7	28,7	2,7	3,0
Pensionen	16	-15,8	290	-17,1	31,4	3,0	3,0
Hotels garnis	5	-16,7	120	-6,3	.	.	.
Erholungs-, Ferien-, Schulungsheime	8	-	1 156	-	.	.	.
Ferienhäuser, -wohnungen, -zentren	28	+3,7	938	+2,6	54,5	5,3	4,2
Hütten, Jugendherbergen u. Ä.	2	-	186	-	.	.	.
Vorsorge- und Reha-Kliniken	7	-	1 317	-1,7	.	.	.
Campingplätze	2	-
Heilbäder zusammen	680	-2,7	45 823	-1,0	54,1	3,8	2,5
Hotels	208	-2,3	15 153	-1,4	45,8	2,1	2,2
Gasthöfe	53	+1,9	1 180	+0,9	29,9	2,4	3,0
Pensionen	103	-7,2	2 544	-5,2	42,0	3,6	3,1
Hotels garnis	54	-	2 997	+2,0	45,1	1,9	1,8
Erholungs-, Ferien-, Schulungsheime	36	-5,3	3 819	-3,9	45,6	3,6	5,4
Ferienhäuser, -wohnungen, -zentren	107	-5,3	6 133	-6,3	36,1	4,2	4,9
Hütten, Jugendherbergen u. Ä.	27	+8,0	2 371	+13,4	35,2	2,0	1,6
Vorsorge- und Reha-Kliniken	59	-	11 626	+1,0	88,6	24,1	16,1
Campingplätze	33	-2,9	.	.	.	2,6	2,3

Anmerkungen Seite 9

Noch: 2.2 Kapazität und Leistung der Beherbergungsstätten nach Gemeindegruppen und Betriebsarten

Mai 2023

Gemeindegruppe Betriebsart	Ankünfte				Übernachtungen			
	aller Gäste	Verände- rung ¹⁾	aus- ländischer Gäste	Verände- rung ¹⁾	aller Gäste	Verände- rung ¹⁾	aus- ländischer Gäste	Verände- rung ¹⁾
Mineral-, Moor-, Sole- und Thermalbäder	114 691	+12,6	19 561	+28,2	474 027	+8,1	36 282	+23,7
Hotels	62 737	+8,8	13 315	+20,4	118 108	+4,6	22 422	+19,2
Gasthöfe
Pensionen	5 669	+2,0	311	+52,5	24 308	-1,2	1 244	+48,1
Hotels garnis	17 171	+34,1	4 563	+72,4	32 501	+31,0	8 081	+75,9
Erholungs-, Ferien-, Schulungsheime	6 914	+11,3	83	-13,5	14 712	-8,0	424	-4,9
Ferienhäuser, -wohnungen, -zentren	832	+40,3	186	+56,3	5 424	+5,9	1 950	-18,8
Hütten, Jugendherbergen u. Ä.
Vorsorge- und Reha-Kliniken	11 203	+11,8	10	+100,0	255 778	+8,9	161	+24,8
Campingplätze	5 849	+11,7	866	+27,2	14 755	+25,0	1 645	+19,5
Heilklimatische Kurorte	33 249	+10,4	7 450	+1,6	112 210	+6,4	27 462	-5,0
Hotels	13 694	+12,7	4 114	+14,6	32 142	+15,1	12 346	+19,5
Gasthöfe
Pensionen	1 574	-8,8	222	-9,0	3 636	+8,5	539	-0,9
Hotels garnis	937	-5,4	59	+195,0	2 076	+28,3	123	+223,7
Erholungs-, Ferien-, Schulungsheime	4 090	+7,5	118	+19,2	12 067	+6,9	655	+63,3
Ferienhäuser, -wohnungen, -zentren	9 286	+7,3	2 702	-14,4	36 472	-5,4	13 159	-22,9
Hütten, Jugendherbergen u. Ä.
Vorsorge- und Reha-Kliniken	681	+7,9	-	-	17 869	+4,1	-	-
Campingplätze
Kneippkurorte	36 466	+22,7	4 282	+33,0	91 648	+15,9	12 490	+23,2
Hotels	11 535	+8,7	2 082	+47,3	23 623	+13,1	6 088	+49,4
Gasthöfe	1 372	+52,8	54	-26,0	1 896	+19,2	159	-18,0
Pensionen	1 021	+20,7	115	+7,5	2 363	-2,7	286	-44,1
Hotels garnis
Erholungs-, Ferien-, Schulungsheime
Ferienhäuser, -wohnungen, -zentren	3 189	+3,6	634	+31,0	10 859	-1,0	2 505	+29,7
Hütten, Jugendherbergen u. Ä.	7 029	+36,2	101	x	14 968	+34,2	183	x
Vorsorge- und Reha-Kliniken
Campingplätze	7 640	+38,3	971	+4,5	20 246	+37,7	2 640	-10,8
Kneippheilstätten	26 768	+4,4	4 391	+14,1	129 803	+6,7	13 489	+15,7
Hotels	14 559	+3,3	3 486	+16,2	41 163	+12,6	10 659	+17,8
Gasthöfe	1 812	+17,0	318	-1,2	4 951	+22,2	958	+8,5
Pensionen	927	+0,2	184	+22,7	2 824	-9,5	545	+12,1
Hotels garnis
Erholungs-, Ferien-, Schulungsheime
Ferienhäuser, -wohnungen, -zentren	3 012	+1,8	232	+49,7	15 850	+13,1	964	+17,8
Hütten, Jugendherbergen u. Ä.
Vorsorge- und Reha-Kliniken
Campingplätze
Heilbäder zusammen	211 174	+12,8	35 684	+20,3	807 688	+8,5	89 723	+12,1
Hotels	102 525	+8,4	22 997	+20,6	215 036	+8,4	51 515	+21,9
Gasthöfe	4 514	+23,5	527	-9,5	10 865	+18,0	1 600	+5,5
Pensionen	9 191	+1,5	832	+18,0	33 131	-1,1	2 614	+9,7
Hotels garnis	22 226	+30,5	5 072	+68,2	41 943	+22,6	9 115	+70,8
Erholungs-, Ferien-, Schulungsheime	15 091	+10,1	201	-2,4	53 648	+3,1	1 079	+22,6
Ferienhäuser, -wohnungen, -zentren	16 319	+6,8	3 754	-4,1	68 605	-0,1	18 578	-16,4
Hütten, Jugendherbergen u. Ä.	12 646	+24,6	338	-30,9	25 847	+17,4	550	-32,2
Vorsorge- und Reha-Kliniken	13 271	+11,2	10	+100,0	319 262	+7,3	161	+15,0
Campingplätze	15 391	+29,0	1 953	+16,2	39 351	+35,1	4 511	+0,7

Anmerkungen Seite 9

Noch: 2.2 Kapazität und Leistung der Beherbergungsstätten nach Gemeindegruppen und Betriebsarten

Mai 2023

Gemeindegruppe Betriebsart	Betriebe		Betten			Mittlere Aufenthaltsdauer ³⁾	
	geöffnete	Veränderung ¹⁾	angebotene	Veränderung ¹⁾	mittlere Auslastung ²⁾	aller Gäste	ausländischer Gäste
Luftkurorte	255	-2,3	10 745	-0,8	46,1	2,7	3,1
Hotels	77	-	3 520	+1,9	43,5	2,1	2,5
Gasthöfe	25	-3,8	556	-1,8	34,0	1,8	2,0
Pensionen	32	-3,0	637	-3,3	47,3	2,7	2,6
Hotels garnis	11	-	177	-2,2	.	.	.
Erholungs-, Ferien-, Schulungsheime	21	-	1 622	+0,2	46,9	3,1	1,0
Ferienhäuser, -wohnungen, -zentren	46	-6,1	2 221	-3,3	49,3	3,8	4,5
Hütten, Jugendherbergen u. Ä.	17	-5,6	1 339	-3,5	46,0	2,2	1,5
Vorsorge- und Reha-Kliniken	2	-	673	-	.	.	.
Campingplätze	24	-	.	.	.	2,9	2,2
Erholungsorte	327	-1,8	14 610	-1,3	41,3	2,4	2,8
Hotels	102	-1,0	4 713	-0,1	40,6	1,9	2,3
Gasthöfe	23	-	384	+2,9	28,2	2,3	3,2
Pensionen	22	-12,0	497	-16,2	35,4	3,4	7,7
Hotels garnis	19	-	815	+7,4	.	.	.
Erholungs-, Ferien-, Schulungsheime	39	-4,9	2 646	-1,3	40,8	2,4	2,4
Ferienhäuser, -wohnungen, -zentren	51	-1,9	2 116	-7,7	34,0	3,8	5,6
Hütten, Jugendherbergen u. Ä.	23	+4,5	2 893	+0,7	45,1	2,2	1,9
Vorsorge- und Reha-Kliniken	4	-	546	+6,4	.	.	.
Campingplätze	44	-	.	.	.	2,6	2,5
Sonstige Gemeinden	3 398	-0,8	257 524	+4,0	46,5	2,0	2,0
Hotels	1 453	-0,9	140 239	+5,3	44,5	1,7	1,9
Gasthöfe	189	-3,6	3 753	-2,8	30,8	2,0	2,7
Pensionen	136	-3,5	3 367	-2,4	42,4	2,8	5,2
Hotels garnis	810	-0,6	59 144	+3,6	47,3	1,8	2,1
Erholungs-, Ferien-, Schulungsheime	233	-1,7	25 347	+0,6	45,1	3,8	4,0
Ferienhäuser, -wohnungen, -zentren	184	+4,5	8 616	+10,8	53,7	3,8	4,7
Hütten, Jugendherbergen u. Ä.	132	-4,3	10 694	-2,2	46,6	2,1	2,0
Vorsorge- und Reha-Kliniken	45	-	6 364	+3,5	89,8	28,2	x
Campingplätze	216	+1,9	.	.	.	2,8	2,3
Nordrhein-Westfalen	4 660	-1,3	328 702	+2,9	47,3	2,2	2,1
Hotels	1 840	-1,0	163 625	+4,4	44,5	1,8	1,9
Gasthöfe	290	-2,4	5 873	-1,7	30,8	2,0	2,7
Pensionen	293	-5,5	7 045	-4,6	42,2	3,1	4,5
Hotels garnis	894	-0,6	63 133	+3,6	47,0	1,8	2,1
Erholungs-, Ferien-, Schulungsheime	329	-2,4	33 434	-0,1	44,9	3,6	3,7
Ferienhäuser, -wohnungen, -zentren	388	-0,5	19 086	+1,0	45,4	3,9	4,8
Hütten, Jugendherbergen u. Ä.	199	-2,0	17 297	+0,1	44,7	2,1	1,9
Vorsorge- und Reha-Kliniken	110	-	19 209	+1,9	87,7	25,4	88,4
Campingplätze	317	+1,0	.	.	.	2,7	2,3

Anmerkungen Seite 9

Noch: 2.2 Kapazität und Leistung der Beherbergungsstätten nach Gemeindegruppen und Betriebsarten

Mai 2023

Gemeindegruppe Betriebsart	Ankünfte				Übernachtungen			
	aller Gäste	Verände- rung ¹⁾	aus- ländischer Gäste	Verände- rung ¹⁾	aller Gäste	Verände- rung ¹⁾	aus- ländischer Gäste	Verände- rung ¹⁾
Luftkurorte	65 234	+7,4	10 812	+10,5	179 028	+8,3	33 087	+5,3
Hotels	22 619	+6,5	4 990	+16,4	47 485	+3,8	12 552	+14,3
Gasthöfe	3 270	+5,4	351	-23,9	5 857	+2,6	700	-33,3
Pensionen	3 435	+13,0	311	+11,9	9 341	+11,1	822	-16,0
Hotels garnis
Erholungs-, Ferien-, Schulungsheime	7 641	+1,6	16	+60,0	23 480	+7,2	16	-56,8
Ferienhäuser, -wohnungen, -zentren	8 760	-0,2	3 401	+7,6	33 710	+1,3	15 450	-0,3
Hütten, Jugendherbergen u. Ä.	8 752	+6,8	210	+64,1	19 104	+4,5	306	+94,9
Vorsorge- und Reha-Kliniken
Campingplätze	8 941	+21,6	1 201	-2,6	25 845	+45,6	2 592	+14,2
Erholungsorte	97 904	+3,5	11 669	-0,3	239 343	+4,1	32 584	-0,7
Hotels	30 985	+6,0	5 308	+3,6	59 387	+7,2	11 970	+12,6
Gasthöfe	1 461	+14,6	226	+29,9	3 314	+16,6	730	+19,7
Pensionen	1 626	-9,5	106	-27,9	5 449	-3,3	817	-14,0
Hotels garnis
Erholungs-, Ferien-, Schulungsheime	13 867	-10,4	705	-45,2	33 469	-15,8	1 668	-48,0
Ferienhäuser, -wohnungen, -zentren	5 794	+2,3	1 471	-18,7	22 305	-1,7	8 281	-16,8
Hütten, Jugendherbergen u. Ä.	18 475	+0,4	398	x	40 414	+1,6	765	x
Vorsorge- und Reha-Kliniken
Campingplätze	20 353	+16,2	2 609	+11,3	52 472	+27,5	6 512	+21,8
Sonstige Gemeinden	1 935 519	+13,0	416 565	+33,8	3 950 983	+13,8	843 324	+36,7
Hotels	1 124 279	+11,3	278 875	+36,8	1 934 625	+13,0	522 089	+41,9
Gasthöfe	18 051	+6,2	1 798	-19,9	35 811	+9,0	4 934	+16,0
Pensionen	15 439	+10,1	1 983	+5,4	43 843	+4,4	10 255	+8,4
Hotels garnis	479 495	+16,7	107 397	+28,4	866 447	+14,0	224 909	+30,1
Erholungs-, Ferien-, Schulungsheime	93 249	+3,7	2 496	+36,4	353 761	+17,1	9 920	+23,0
Ferienhäuser, -wohnungen, -zentren	38 159	+27,3	7 300	+26,7	143 519	+9,9	33 987	+19,0
Hütten, Jugendherbergen u. Ä.	72 708	+7,1	7 832	+53,7	153 398	+7,3	15 436	+65,7
Vorsorge- und Reha-Kliniken	6 281	+5,9	4	-73,3	177 221	+2,9	1 076	+6,2
Campingplätze	87 858	+30,5	8 880	+25,5	242 358	+36,3	20 718	+33,7
Nordrhein-Westfalen	2 309 831	+12,3	474 730	+30,9	5 177 042	+12,2	998 718	+31,2
Hotels	1 280 408	+10,8	312 170	+34,4	2 256 533	+12,2	598 126	+38,5
Gasthöfe	27 296	+9,1	2 902	-16,2	55 847	+10,4	7 964	+7,2
Pensionen	29 691	+6,4	3 232	+7,3	91 764	+2,5	14 508	+5,4
Hotels garnis	507 863	+17,1	113 647	+29,7	919 415	+14,2	236 514	+30,9
Erholungs-, Ferien-, Schulungsheime	129 848	+2,5	3 418	+2,6	464 358	+11,7	12 683	+4,0
Ferienhäuser, -wohnungen, -zentren	69 032	+15,6	15 926	+8,7	268 139	+5,1	76 296	+0,1
Hütten, Jugendherbergen u. Ä.	112 581	+7,6	8 778	+52,6	238 763	+7,1	17 057	+64,7
Vorsorge- und Reha-Kliniken	20 569	+8,9	14	-30,0	522 197	+5,2	1 237	+7,3
Campingplätze	132 543	+27,3	14 643	+18,7	360 026	+35,4	34 333	+24,4

Anmerkungen Seite 9

2.3 Kapazität und Leistung der Beherbergungsstätten nach Reisegebieten und Betriebsarten

Mai 2023

Reisegebiet Betriebsart	Betriebe		Betten			Mittlere Aufenthaltsdauer ³⁾	
	geöffnete	Veränderung ¹⁾	angebotene	Veränderung ¹⁾	mittlere Auslastung ²⁾	aller Gäste	ausländischer Gäste
Eifel und Region Aachen	382	-2,3	19 266	+0,5	46,5	2,3	2,2
Hotels	113	+0,9	6 282	+2,2	46,5	1,8	1,7
Gasthöfe	14	-17,6	370	-9,1	34,3	2,0	2,1
Pensionen	18	-5,3	275	-9,5	.	.	.
Hotels garnis	61	-6,2	3 186	+0,6	46,1	1,8	1,8
Erholungs-, Ferien-, Schulungsheime	40	-2,4	2 870	+0,9	45,6	4,0	3,0
Ferienhäuser, -wohnungen, -zentren	58	-3,3	3 096	-8,9	.	.	.
Hütten, Jugendherbergen u. Ä.	32	+6,7	2 639	+10,1	45,6	2,2	2,1
Vorsorge- und Reha-Kliniken	5	-	548	+7,5	84,4	23,6	15,8
Campingplätze	41	-2,4	.	.	.	2,5	2,2
Niederrhein	516	-1,5	28 877	+1,0	45,2	2,2	2,2
Hotels	206	-0,5	15 572	-	42,3	1,8	2,0
Gasthöfe	32	-3,0	742	+2,8	37,2	2,1	2,8
Pensionen	20	-	580	+1,0	.	.	.
Hotels garnis	96	-5,9	4 717	+0,8	42,2	2,1	2,6
Erholungs-, Ferien-, Schulungsheime	23	-	2 521	+0,6	44,8	2,5	2,1
Ferienhäuser, -wohnungen, -zentren	43	-2,3	1 149	+10,1	42,6	4,0	6,4
Hütten, Jugendherbergen u. Ä.	25	-3,8	2 246	-1,1	47,4	2,1	2,1
Vorsorge- und Reha-Kliniken	8	-	1 350	+10,6	91,9	27,5	x
Campingplätze	63	+3,3
Münsterland	548	+0,7	27 663	+5,3	47,9	2,6	2,3
Hotels	254	+0,4	13 473	+7,8	42,6	1,8	2,0
Gasthöfe	40	+2,6	673	-0,1	.	.	.
Pensionen	34	-5,6	927	-3,9	.	.	.
Hotels garnis	53	+1,9	3 023	+5,9	48,7	1,8	1,8
Erholungs-, Ferien-, Schulungsheime	45	-6,3	6 331	+1,9	58,3	7,5	2,0
Ferienhäuser, -wohnungen, -zentren	50	+6,4	1 357	+10,2	47,2	3,3	6,3
Hütten, Jugendherbergen u. Ä.	16	-	1 235	+4,5	47,5	2,2	2,2
Vorsorge- und Reha-Kliniken	5	-	644	-1,2	90,8	23,6	-
Campingplätze	51	+6,3	.	.	.	3,2	2,6
Teutoburger Wald	668	-1,6	36 961	-1,1	51,7	3,1	2,5
Hotels	249	-0,8	14 422	-1,2	44,4	1,8	2,0
Gasthöfe	51	-1,9	924	-1,5	26,4	1,9	3,3
Pensionen	90	-4,3	2 349	-4,0	41,4	3,6	5,7
Hotels garnis	73	+2,8	3 558	-2,7	47,8	1,9	2,2
Erholungs-, Ferien-, Schulungsheime	45	-	3 616	-0,5	32,2	2,3	2,6
Ferienhäuser, -wohnungen, -zentren	42	-6,7	1 365	-0,9	34,6	4,9	10,6
Hütten, Jugendherbergen u. Ä.	31	-3,1	2 192	-1,5	37,6	2,2	2,8
Vorsorge- und Reha-Kliniken	39	-	8 535	+0,4	86,0	24,0	-
Campingplätze	48	-4,0	.	.	.	2,9	2,9
Sauerland	767	-3,8	40 852	-1,4	44,5	3,0	3,2
Hotels	246	-2,4	14 303	-0,6	41,3	2,1	2,8
Gasthöfe	93	-4,1	2 042	-4,5	31,2	2,1	2,7
Pensionen	89	-8,2	1 988	-4,3	42,3	3,1	3,0
Hotels garnis	38	-	1 674	-4,9	.	.	.
Erholungs-, Ferien-, Schulungsheime	49	-5,8	4 559	-2,8	39,7	3,0	5,2
Ferienhäuser, -wohnungen, -zentren	144	-3,4	10 401	-0,6	45,6	3,8	4,3
Hütten, Jugendherbergen u. Ä.	39	-7,1	2 734	-4,5	.	.	.
Vorsorge- und Reha-Kliniken	21	-	3 151	+3,5	87,7	23,8	-
Campingplätze	48	-2,0	.	.	.	3,0	2,9
Siegerland-Wittgenstein	91	-5,2	4 731	-1,3	48,7	3,1	2,5
Hotels	41	-6,8	2 092	-0,5	43,6	1,9	2,3
Gasthöfe	11	-	185	+2,2	25,8	1,9	1,6
Pensionen	7	-12,5	113	-15,0	40,8	5,5	15,5
Hotels garnis	9	-10,0	563	-1,1	31,9	2,6	2,4
Erholungs-, Ferien-, Schulungsheime	11	-	817	-0,6	.	.	.
Ferienhäuser, -wohnungen, -zentren	5	-	75	-	33,8	4,5	11,8
Hütten, Jugendherbergen u. Ä.	1	-	20	-	.	.	.
Vorsorge- und Reha-Kliniken	4	-	866	-2,6	91,5	31,8	-
Campingplätze	2	-

Anmerkungen Seite 9

Noch: 2.3 Kapazität und Leistung der Beherbergungsstätten nach Reisegebieten und Betriebsarten

Mai 2023

Reisegebiet Betriebsart	Ankünfte				Übernachtungen			
	aller Gäste	Verände- rung ¹⁾	aus- ländischer Gäste	Verände- rung ¹⁾	aller Gäste	Verände- rung ¹⁾	aus- ländischer Gäste	Verände- rung ¹⁾
Eifel und Region Aachen	136 549	+13,2	33 343	+19,6	320 336	+9,7	73 155	+12,9
Hotels	51 364	+7,1	16 695	+20,6	90 568	+7,7	28 742	+19,0
Gasthöfe	1 939	-6,7	276	-32,7	3 934	+8,4	582	-26,8
Pensionen
Hotels garnis	25 578	+25,0	6 771	+46,7	45 574	+16,7	11 967	+47,1
Erholungs-, Ferien-, Schulungsheime	10 075	+8,2	192	+120,7	40 420	+1,0	580	+224,0
Ferienhäuser, -wohnungen, -zentren
Hütten, Jugendherbergen u. Ä.	17 254	+20,2	758	+40,1	37 278	+19,2	1 619	+79,5
Vorsorge- und Reha-Kliniken	608	+12,4	10	+150,0	14 332	+13,4	158	+45,0
Campingplätze	17 303	+27,0	3 231	+5,4	42 572	+29,9	6 964	+11,8
Niederrhein	214 200	+4,8	38 004	+10,0	464 325	+7,3	83 128	+19,9
Hotels	115 378	+4,7	24 729	+7,8	204 353	+10,2	48 986	+19,5
Gasthöfe	3 991	+15,7	599	+66,4	8 558	+12,8	1 693	+93,3
Pensionen
Hotels garnis	29 642	-	6 387	+16,9	61 642	+4,5	16 456	+27,4
Erholungs-, Ferien-, Schulungsheime	14 224	-5,2	755	-47,9	34 952	-12,9	1 592	-54,5
Ferienhäuser, -wohnungen, -zentren	3 773	+12,2	599	+49,8	15 180	+5,1	3 863	+15,7
Hütten, Jugendherbergen u. Ä.	15 930	+0,3	772	+123,8	32 706	-0,5	1 643	+207,1
Vorsorge- und Reha-Kliniken	1 398	+4,9	1	-91,7	38 475	+3,0	711	+1,0
Campingplätze
Münsterland	188 137	+8,6	22 767	+24,1	486 195	+18,3	51 648	+29,6
Hotels	101 284	+6,4	15 012	+46,9	178 028	+7,4	30 618	+45,7
Gasthöfe
Pensionen
Hotels garnis	25 987	+3,2	3 149	-20,1	45 612	+5,2	5 808	-14,4
Erholungs-, Ferien-, Schulungsheime	15 287	-1,1	325	+66,7	114 518	+44,8	644	+71,7
Ferienhäuser, -wohnungen, -zentren	6 051	+23,5	654	+76,8	19 855	+12,3	4 129	+75,1
Hütten, Jugendherbergen u. Ä.	8 394	-5,7	226	+11,3	18 173	+0,4	486	+13,3
Vorsorge- und Reha-Kliniken	769	+3,1	-	-	18 128	+4,7	-	-
Campingplätze	23 600	+43,4	2 585	+35,2	75 532	+38,6	6 693	+32,5
Teutoburger Wald	210 558	+12,5	16 925	+15,8	656 598	+8,4	41 709	+6,8
Hotels	107 506	+9,4	10 349	+14,5	198 247	+6,4	21 146	+12,7
Gasthöfe	3 966	+16,0	214	+6,5	7 531	+7,3	713	-11,3
Pensionen	8 348	+8,0	493	+22,0	29 824	+1,9	2 809	-5,6
Hotels garnis	28 299	+11,2	3 429	+14,3	52 739	+3,6	7 622	+10,9
Erholungs-, Ferien-, Schulungsheime	15 753	+13,1	283	-9,6	35 794	+1,9	737	-19,0
Ferienhäuser, -wohnungen, -zentren	3 009	+9,6	316	-13,7	14 659	-1,3	3 357	-21,9
Hütten, Jugendherbergen u. Ä.	11 527	+21,6	577	+376,9	25 578	+14,2	1 614	+103,0
Vorsorge- und Reha-Kliniken	9 473	+10,7	-	-100,0	227 446	+7,9	12	-61,3
Campingplätze	22 677	+28,6	1 264	+8,7	64 780	+31,6	3 699	+3,0
Sauerland	204 351	+5,7	26 770	+12,3	617 896	+7,2	85 290	+9,3
Hotels	85 396	+7,0	14 587	+22,9	183 123	+9,3	40 502	+28,1
Gasthöfe	9 369	+6,8	1 065	-7,9	19 662	+8,2	2 849	-1,4
Pensionen	8 530	+4,5	789	+9,7	26 054	+2,4	2 346	-5,9
Hotels garnis
Erholungs-, Ferien-, Schulungsheime	18 458	-10,8	133	+31,7	56 128	+2,2	692	+71,3
Ferienhäuser, -wohnungen, -zentren	39 106	+12,3	7 455	-4,6	146 731	+5,0	31 805	-8,6
Hütten, Jugendherbergen u. Ä.
Vorsorge- und Reha-Kliniken	3 605	+11,2	-	-	85 627	+1,9	-	-
Campingplätze	18 123	+20,7	1 508	+29,9	54 597	+39,9	4 326	+23,7
Siegerland-Wittgenstein	22 799	+6,7	3 391	-3,0	71 673	+9,1	8 340	-1,0
Hotels	14 960	+5,1	2 945	-8,4	28 303	+8,3	6 678	-12,9
Gasthöfe	791	+12,5	45	+45,2	1 477	+7,2	71	+1,4
Pensionen	259	-21,5	15	+200,0	1 429	+9,2	233	x
Hotels garnis	2 103	+40,4	197	+8,2	5 572	+29,4	466	+18,6
Erholungs-, Ferien-, Schulungsheime
Ferienhäuser, -wohnungen, -zentren	173	-0,6	16	-36,0	786	+6,2	189	+5,0
Hütten, Jugendherbergen u. Ä.
Vorsorge- und Reha-Kliniken	773	+11,2	-	-	24 571	+7,0	-	-
Campingplätze

Anmerkungen Seite 9

Noch: 2.3 Kapazität und Leistung der Beherbergungsstätten nach Reisegebieten und Betriebsarten

Mai 2023

Reisegebiet Betriebsart	Betriebe		Betten			Mittlere Aufenthaltsdauer ³⁾	
	geöffnete	Veränderung ¹⁾	angebotene	Veränderung ¹⁾	mittlere Auslastung ²⁾	aller Gäste	ausländischer Gäste
Bergisches Land	175	-1,1	9 956	-1,1	45,2	2,5	2,2
Hotels	75	-3,8	3 780	-1,1	37,0	1,7	1,8
Gasthöfe	5	+25,0	61	-3,2	41,2	1,8	2,0
Pensionen	6	-14,3	118	-6,3	47,0	3,1	5,0
Hotels garnis	19	-	929	+6,4	42,9	2,3	2,6
Erholungs-, Ferien-, Schulungsheime	31	-	2 547	-4,6	38,0	2,1	2,6
Ferienhäuser, -wohnungen, -zentren	5	-	115	-	.	.	.
Hütten, Jugendherbergen u. Ä.	12	-	1 074	+0,1	43,3	2,2	1,6
Vorsorge- und Reha-Kliniken	10	-	1 332	+0,6	86,0	26,2	83,0
Campingplätze	12	+9,1
Bonn und Rhein-Sieg-Kreis	214	-1,4	18 801	+1,0	48,4	2,0	2,2
Hotels	89	-6,3	9 990	+0,1	45,9	1,8	2,1
Gasthöfe	12	-	250	-0,4	.	.	.
Pensionen	5	-	117	-12,0	48,8	5,5	16,9
Hotels garnis	60	+3,4	4 570	+4,7	54,1	1,9	2,3
Erholungs-, Ferien-, Schulungsheime	25	-	2 660	+0,3	43,1	2,3	1,9
Ferienhäuser, -wohnungen, -zentren	7	-	197	-17,9	65,9	4,8	5,4
Hütten, Jugendherbergen u. Ä.	5	-	709	-	.	.	.
Vorsorge- und Reha-Kliniken	3	-	308	+8,8	87,0	32,6	-
Campingplätze	8	+14,3	.	.	.	1,9	1,5
Köln und Rhein-Erft-Kreis	353	-2,8	44 196	+2,6	52,8	1,8	1,8
Hotels	149	-	26 044	+2,9	50,4	1,7	1,7
Gasthöfe	9	-10,0	168	-1,8	.	.	.
Pensionen	6	-25,0	184	-33,1	.	.	.
Hotels garnis	154	-4,3	13 783	+2,9	52,2	1,7	1,9
Erholungs-, Ferien-, Schulungsheime	11	-	1 866	+1,7	71,7	20,8	-
Ferienhäuser, -wohnungen, -zentren	9	+12,5	452	+31,8	64,0	5,9	5,6
Hütten, Jugendherbergen u. Ä.	4	-20,0	1 271	-4,5	.	.	.
Vorsorge- und Reha-Kliniken	4	-	428	+1,7	.	.	.
Campingplätze	7	-
Düsseldorf und Kreis Mettmann	305	+0,3	43 054	+11,2	43,2	1,8	2,0
Hotels	126	+0,8	29 330	+13,9	42,5	1,8	1,9
Gasthöfe	4	-	79	-1,3	23,8	3,3	15,9
Pensionen	4	+33,3	72	+60,0	37,2	2,6	2,6
Hotels garnis	154	-1,3	12 163	+4,4	45,1	2,0	2,3
Erholungs-, Ferien-, Schulungsheime	5	-	432	+16,1	.	.	.
Ferienhäuser, -wohnungen, -zentren	4	+33,3	211	+339,6	.	.	.
Hütten, Jugendherbergen u. Ä.	5	-	767	-0,4	.	.	.
Vorsorge- und Reha-Kliniken	-	-	-	-	-	-	-
Campingplätze	3	-	.	.	.	5,5	5,1
Ruhrgebiet	568	+2,7	48 536	+6,5	46,4	1,9	2,0
Hotels	252	-	25 472	+7,1	45,4	1,7	1,8
Gasthöfe	19	+5,6	379	+9,5	31,8	1,9	1,9
Pensionen	14	+7,7	322	+5,2	44,0	3,0	9,6
Hotels garnis	158	+7,5	13 468	+9,0	44,7	1,7	2,0
Erholungs-, Ferien-, Schulungsheime	36	-2,7	4 153	-0,3	39,2	3,1	2,3
Ferienhäuser, -wohnungen, -zentren	21	+23,5	668	+18,2	47,9	5,8	10,2
Hütten, Jugendherbergen u. Ä.	27	-	2 353	-1,1	48,9	2,2	1,8
Vorsorge- und Reha-Kliniken	9	-	1 721	+2,7	91,4	29,2	-
Campingplätze	32	-3,0	.	.	.	2,3	2,1
Bergisches Städtedreieck	73	-1,4	5 809	-1,5	43,9	2,3	2,1
Hotels	40	-2,4	2 865	+1,2	41,5	1,7	1,9
Gasthöfe	-	-	-	-	-	-	-
Pensionen	-	-	-	-	-	-	-
Hotels garnis	19	-5,0	1 499	-7,4	.	.	.
Erholungs-, Ferien-, Schulungsheime	8	-	1 062	-	40,0	4,0	2,1
Ferienhäuser, -wohnungen, -zentren	-	-	-	-	-	-	-
Hütten, Jugendherbergen u. Ä.	2	-	57	-6,6	.	.	.
Vorsorge- und Reha-Kliniken	2	-	326	-	.	.	.
Campingplätze	2	+100,0
Nordrhein-Westfalen	4 660	-1,3	328 702	+2,9	47,3	2,2	2,1
Hotels	1 840	-1,0	163 625	+4,4	44,5	1,8	1,9
Gasthöfe	290	-2,4	5 873	-1,7	30,8	2,0	2,7
Pensionen	293	-5,5	7 045	-4,6	42,2	3,1	4,5
Hotels garnis	894	-0,6	63 133	+3,6	47,0	1,8	2,1
Erholungs-, Ferien-, Schulungsheime	329	-2,4	33 434	-0,1	44,9	3,6	3,7
Ferienhäuser, -wohnungen, -zentren	388	-0,5	19 086	+1,0	45,4	3,9	4,8
Hütten, Jugendherbergen u. Ä.	199	-2,0	17 297	+0,1	44,7	2,1	1,9
Vorsorge- und Reha-Kliniken	110	-	19 209	+1,9	87,7	25,4	88,4
Campingplätze	317	+1,0	.	.	.	2,7	2,3

Anmerkungen Seite 9

Noch: 2.3 Kapazität und Leistung der Beherbergungsstätten nach Reisegebieten und Betriebsarten

Mai 2023

Reisegebiet Betriebsart	Ankünfte				Übernachtungen			
	aller Gäste	Verände- rung ¹⁾	aus- ländischer Gäste	Verände- rung ¹⁾	aller Gäste	Verände- rung ¹⁾	aus- ländischer Gäste	Verände- rung ¹⁾
Bergisches Land	59 020	+17,7	6 820	+90,7	148 343	+10,3	14 738	+64,3
Hotels	26 039	+21,2	4 658	+100,4	43 366	+8,3	8 535	+65,0
Gasthöfe	428	+47,6	78	+178,6	780	+47,4	157	+109,3
Pensionen	557	+39,9	131	+424,0	1 720	+28,0	658	+126,9
Hotels garnis	5 340	+32,6	1 258	+90,9	12 355	+8,4	3 235	+55,2
Erholungs-, Ferien-, Schulungsheime	14 647	+4,5	614	+34,1	30 036	+10,2	1 576	+69,3
Ferienhäuser, -wohnungen, -zentren
Hütten, Jugendherbergen u. Ä.	6 690	+3,3	10	-69,7	14 425	+4,4	16	-74,2
Vorsorge- und Reha-Kliniken	1 354	+6,4	2	+100,0	35 502	+3,7	166	-23,9
Campingplätze
Bonn und Rhein-Sieg-Kreis	144 691	+14,8	24 010	+32,5	288 149	+9,8	52 854	+29,6
Hotels	78 204	+7,3	14 583	+15,0	142 183	+4,3	30 609	+17,9
Gasthöfe
Pensionen	322	-3,3	25	-49,0	1 771	+6,2	422	-10,0
Hotels garnis	40 054	+41,6	7 625	+77,4	76 615	+30,8	17 393	+63,4
Erholungs-, Ferien-, Schulungsheime	15 583	+12,9	777	+34,4	35 511	+3,3	1 487	-3,4
Ferienhäuser, -wohnungen, -zentren	836	+45,1	228	+156,2	4 027	+7,2	1 239	-
Hütten, Jugendherbergen u. Ä.
Vorsorge- und Reha-Kliniken	255	+9,0	-	-	8 307	+2,9	-	-
Campingplätze	2 986	-10,7	338	+39,1	5 798	-6,9	516	+19,2
Köln und Rhein-Erft-Kreis	408 400	+15,0	127 370	+37,0	743 255	+13,3	235 140	+36,8
Hotels	245 333	+13,3	85 504	+44,0	406 584	+13,2	147 962	+45,4
Gasthöfe
Pensionen
Hotels garnis	135 029	+17,5	35 683	+25,1	223 113	+11,5	66 968	+25,0
Erholungs-, Ferien-, Schulungsheime	1 991	-6,0	-	-100,0	41 476	+19,0	4 291	+10,5
Ferienhäuser, -wohnungen, -zentren	1 528	+135,1	601	+214,7	8 963	+23,0	3 347	+33,0
Hütten, Jugendherbergen u. Ä.
Vorsorge- und Reha-Kliniken
Campingplätze
Düsseldorf und Kreis Mettmann	316 153	+6,8	103 179	+28,0	583 619	+14,2	210 472	+38,9
Hotels	220 690	+6,5	75 702	+33,8	386 364	+14,4	146 948	+48,9
Gasthöfe	179	+92,5	13	+225,0	582	+60,3	207	+176,0
Pensionen	325	+100,6	115	+40,2	831	+106,7	300	+63,9
Hotels garnis	85 717	+5,6	25 532	+10,3	169 953	+8,8	57 969	+14,1
Erholungs-, Ferien-, Schulungsheime
Ferienhäuser, -wohnungen, -zentren
Hütten, Jugendherbergen u. Ä.
Vorsorge- und Reha-Kliniken
Campingplätze	1 386	+12,1	175	+28,7	7 658	+173,3	886	+285,2
Ruhrgebiet	369 665	+24,7	65 230	+61,8	717 157	+22,1	127 797	+61,0
Hotels	212 665	+23,2	42 724	+57,5	358 578	+25,1	78 430	+57,9
Gasthöfe	1 981	+22,4	166	+29,7	3 736	+22,4	312	+41,8
Pensionen	1 465	-5,5	128	+1,6	4 388	-3,9	1 223	+57,0
Hotels garnis	110 004	+32,8	20 293	+73,2	186 695	+30,1	40 745	+73,6
Erholungs-, Ferien-, Schulungsheime	16 098	+10,8	95	+3,3	50 503	+12,6	218	-23,8
Ferienhäuser, -wohnungen, -zentren	1 720	+81,6	407	+19,0	9 922	+2,4	4 165	+20,0
Hütten, Jugendherbergen u. Ä.	15 600	+10,7	826	+107,0	34 874	+15,2	1 457	+103,5
Vorsorge- und Reha-Kliniken	1 672	-1,0	-	-	48 784	-1,4	-	-
Campingplätze	8 460	+29,2	591	+50,0	19 677	+26,9	1 247	+57,1
Bergisches Städtedreieck	35 308	+9,3	6 921	+63,5	79 496	+2,3	14 447	+55,9
Hotels	21 589	+13,2	4 682	+50,9	36 836	+1,9	8 970	+40,6
Gasthöfe
Pensionen
Hotels garnis
Erholungs-, Ferien-, Schulungsheime	3 206	-6,0	80	+300,0	12 900	-10,5	165	+54,2
Ferienhäuser, -wohnungen, -zentren
Hütten, Jugendherbergen u. Ä.
Vorsorge- und Reha-Kliniken
Campingplätze
Nordrhein-Westfalen	2 309 831	+12,3	474 730	+30,9	5 177 042	+12,2	998 718	+31,2
Hotels	1 280 408	+10,8	312 170	+34,4	2 256 533	+12,2	598 126	+38,5
Gasthöfe	27 296	+9,1	2 902	-16,2	55 847	+10,4	7 964	+7,2
Pensionen	29 691	+6,4	3 232	+7,3	91 764	+2,5	14 508	+5,4
Hotels garnis	507 863	+17,1	113 647	+29,7	919 415	+14,2	236 514	+30,9
Erholungs-, Ferien-, Schulungsheime	129 848	+2,5	3 418	+2,6	464 358	+11,7	12 683	+4,0
Ferienhäuser, -wohnungen, -zentren	69 032	+15,6	15 926	+8,7	268 139	+5,1	76 296	+0,1
Hütten, Jugendherbergen u. Ä.	112 581	+7,6	8 778	+52,6	238 763	+7,1	17 057	+64,7
Vorsorge- und Reha-Kliniken	20 569	+8,9	14	-30,0	522 197	+5,2	1 237	+7,3
Campingplätze	132 543	+27,3	14 643	+18,7	360 026	+35,4	34 333	+24,4

Anmerkungen Seite 9

2.4 Leistung der Beherbergungsstätten nach Reisegebieten und Herkunftsländern

Mai 2023

Reisegebiet Herkunftsland (ständiger Wohnsitz)	Ankünfte		Übernachtungen			Mittlere Aufenthalts- dauer ³⁾
	aller Gäste	Verän- derung ¹⁾	aller Gäste	Verän- derung ¹⁾	Anteil ²⁾	
Eifel und Region Aachen	136 549	+13,2	320 336	+9,7	100	2,3
Bundesrepublik Deutschland	103 206	+11,3	247 181	+8,8	77,2	2,4
Ausland	33 343	+19,6	73 155	+12,9	22,8	2,2
Europa	29 039	+18,4	65 192	+11,1	89,1	2,2
EU-Länder	27 346	+18,8	62 024	+11,1	84,8	2,3
Belgien	5 407	+15,4	10 952	+15,6	15,0	2,0
Bulgarien	71	+57,8	150	+63,0	0,2	2,1
Dänemark	261	-15,0	393	-23,2	0,5	1,5
Estland	34	+100,0	54	+31,7	0,1	1,6
Finnland	149	+40,6	227	+19,5	0,3	1,5
Frankreich	2 101	+49,5	3 264	+46,4	4,5	1,6
Griechenland	98	+63,3	213	-22,5	0,3	2,2
Republik Irland	163	+64,6	236	+38,8	0,3	1,4
Italien	624	+69,6	1 235	+74,4	1,7	2,0
Kroatien	83	+59,6	328	+97,6	0,4	4,0
Lettland	57	+90,0	115	+38,6	0,2	2,0
Litauen	52	+108,0	146	+97,3	0,2	2,8
Luxemburg	454	+16,4	719	+12,2	1,0	1,6
Malta	12	-40,0	24	-25,0	-	2,0
Niederlande	13 144	+11,1	35 158	+2,9	48,1	2,7
Österreich	553	+2,4	1 016	-8,5	1,4	1,8
Polen	632	+24,4	1 393	+12,2	1,9	2,2
Portugal	142	+3,6	223	+37,7	0,3	1,6
Rumänien	294	+34,9	575	+8,7	0,8	2,0
Schweden	290	+7,4	518	+37,0	0,7	1,8
Slowakische Republik	87	+11,5	187	-7,9	0,3	2,1
Slowenien	30	+3,4	46	-47,7	0,1	1,5
Spanien	515	+45,9	900	+59,0	1,2	1,7
Tschechische Republik	314	+81,5	615	+129,5	0,8	2,0
Ungarn	182	+124,7	319	+12,3	0,4	1,8
Vereinigtes Königreich	1 592	+33,8	3 011	+41,4	4,1	1,9
Zypern	5	-16,7	7	-73,1	-	1,4
Island	9	-55,0	16	-61,9	-	1,8
Norwegen	79	+11,3	132	-10,8	0,2	1,7
Russland	57	-13,6	118	+42,2	0,2	2,1
Schweiz	904	+14,1	1 651	+18,7	2,3	1,8
Türkei	161	+54,8	392	+73,5	0,5	2,4
Ukraine	200	-7,8	428	-1,2	0,6	2,1
sonstige europäische Länder	283	+15,5	431	-19,3	0,6	1,5
Afrika	123	+35,2	208	-25,2	0,3	1,7
Republik Südafrika	32	+190,9	67	-1,5	0,1	2,1
sonstige afrikanische Länder	91	+13,8	141	-32,9	0,2	1,5
Asien	1 142	+14,7	2 303	+30,6	3,1	2,0
Arabische Golfstaaten	230	-50,4	494	-49,2	0,7	2,1
Volksrepublik China und Hongkong	248	+476,7	396	x	0,5	1,6
Indien	145	+76,8	339	+249,5	0,5	2,3
Israel	40	-2,4	129	+15,2	0,2	3,2
Japan	112	+107,4	206	+216,9	0,3	1,8
Südkorea	74	-37,8	121	-10,4	0,2	1,6
Taiwan	65	+16,1	105	+56,7	0,1	1,6
sonstige asiatische Länder	228	+66,4	513	+101,2	0,7	2,3
Amerika	1 890	+36,3	3 395	+50,3	4,6	1,8
Kanada	144	-12,2	349	+33,7	0,5	2,4
USA	1 249	+17,8	2 110	+28,3	2,9	1,7
sonstige nordamerikanische Länder	20	x	32	+18,5	-	1,6
Mittelamerika und Karibik	64	+48,8	123	+66,2	0,2	1,9
Brasilien	275	+366,1	399	+227,0	0,5	1,5
sonstige südamerikanische Länder	138	+133,9	382	+191,6	0,5	2,8
Australien	98	+113,0	194	+252,7	0,3	2,0
Neuseeland und Ozeanien	22	+340,0	42	+20,0	0,1	1,9
Ohne Angabe	1 029	+25,9	1 821	+7,2	2,5	1,8

1) Veränderung gegenüber dem Vorjahreszeitraum in % – 2) Bei Übernachtungen von Gästen aus der Bundesrepublik Deutschland und dem Ausland: Anteil an allen Übernachtungen im Bundesgebiet; sonst: Anteil an allen Übernachtungen am Ausland zusammen. – 3) mittlere Aufenthaltsdauer in Tagen = Übernachtungen/ Ankünfte

Noch: 2.4 Leistung der Beherbergungsstätten nach Reisegebieten und Herkunftsländern

Mai 2023

Reisegebiet Herkunftsland (ständiger Wohnsitz)	Ankünfte		Übernachtungen			Mittlere Aufenthalts- dauer ³⁾
	aller Gäste	Verän- derung ¹⁾	aller Gäste	Verän- derung ¹⁾	Anteil ²⁾	
Niederrhein	214 200	+4,8	464 325	+7,3	100	2,2
Bundesrepublik Deutschland	176 196	+3,7	381 197	+4,9	82,1	2,2
Ausland	38 004	+10,0	83 128	+19,9	17,9	2,2
Europa	33 236	+7,9	70 928	+15,1	85,3	2,1
EU-Länder	29 756	+6,5	63 428	+12,7	76,3	2,1
Belgien	3 041	+15,8	5 303	+21,2	6,4	1,7
Bulgarien	229	+30,9	459	-10,7	0,6	2,0
Dänemark	789	-4,4	1 810	-3,3	2,2	2,3
Estland	20	-33,3	36	-23,4	-	1,8
Finnland	314	+134,3	798	+247,0	1,0	2,5
Frankreich	1 661	-15,5	3 140	-18,0	3,8	1,9
Griechenland	115	-47,2	383	-39,4	0,5	3,3
Republik Irland	220	+185,7	573	+381,5	0,7	2,6
Italien	2 167	+65,5	4 923	+73,5	5,9	2,3
Kroatien	148	+13,0	1 525	+90,9	1,8	10,3
Lettland	55	+3,8	215	+64,1	0,3	3,9
Litauen	98	+12,6	472	+24,9	0,6	4,8
Luxemburg	307	+41,5	534	+49,2	0,6	1,7
Malta	32	x	57	x	0,1	1,8
Niederlande	13 532	+0,9	24 272	+9,1	29,2	1,8
Österreich	1 011	+0,4	2 063	+5,6	2,5	2,0
Polen	1 381	+29,5	5 672	+21,4	6,8	4,1
Portugal	116	-28,0	294	-8,7	0,4	2,5
Rumänien	370	-12,1	1 289	-40,7	1,6	3,5
Schweden	303	-2,6	563	+6,8	0,7	1,9
Slowakische Republik	115	+6,5	376	-14,0	0,5	3,3
Slowenien	74	-32,7	288	-65,1	0,3	3,9
Spanien	985	+19,7	2 681	+56,3	3,2	2,7
Tschechische Republik	411	+45,7	968	+58,7	1,2	2,4
Ungarn	193	-0,5	533	+17,7	0,6	2,8
Vereinigtes Königreich	2 017	-3,1	4 041	+7,3	4,9	2,0
Zypern	52	-55,9	160	-66,1	0,2	3,1
Island	26	+85,7	75	+435,7	0,1	2,9
Norwegen	199	+25,9	300	+0,3	0,4	1,5
Russland	61	+7,0	172	+55,0	0,2	2,8
Schweiz	1 482	+25,7	2 756	+36,6	3,3	1,9
Türkei	746	+107,2	1 970	+169,9	2,4	2,6
Ukraine	238	-30,2	372	-47,8	0,4	1,6
sonstige europäische Länder	728	-1,5	1 855	+29,8	2,2	2,5
Afrika	178	+71,2	348	+7,4	0,4	2,0
Republik Südafrika	27	-32,5	77	+22,2	0,1	2,9
sonstige afrikanische Länder	151	+135,9	271	+3,8	0,3	1,8
Asien	1 552	+169,4	5 180	+188,4	6,2	3,3
Arabische Golfstaaten	124	-3,1	967	+30,5	1,2	7,8
Volksrepublik China und Hongkong	540	x	1 836	x	2,2	3,4
Indien	150	+145,9	617	+298,1	0,7	4,1
Israel	105	+66,7	265	+181,9	0,3	2,5
Japan	169	+293,0	426	+353,2	0,5	2,5
Südkorea	83	+245,8	199	x	0,2	2,4
Taiwan	22	+83,3	29	-39,6	-	1,3
sonstige asiatische Länder	359	+111,2	841	+94,7	1,0	2,3
Amerika	1 295	+36,0	2 857	+35,8	3,4	2,2
Kanada	122	-9,6	298	-19,9	0,4	2,4
USA	864	+47,4	1 778	+42,7	2,1	2,1
sonstige nordamerikanische Länder	19	+137,5	47	+213,3	0,1	2,5
Mittelamerika und Karibik	44	-6,4	83	+7,8	0,1	1,9
Brasilien	145	+83,5	342	+53,4	0,4	2,4
sonstige südamerikanische Länder	101	+4,1	309	+80,7	0,4	3,1
Australien	104	+108,0	199	+50,8	0,2	1,9
Neuseeland und Ozeanien	24	+20,0	47	+30,6	0,1	2,0
Ohne Angabe	1 615	-21,8	3 569	+7,0	4,3	2,2

Noch: 2.4 Leistung der Beherbergungsstätten nach Reisegebieten und Herkunftsländern

Mai 2023

Reisegebiet Herkunftsland (ständiger Wohnsitz)	Ankünfte		Übernachtungen			Mittlere Aufenthalts- dauer ³⁾
	aller Gäste	Verän- derung ¹⁾	aller Gäste	Verän- derung ¹⁾	Anteil ²⁾	
Münsterland	188 137	+8,6	486 195	+18,3	100	2,6
Bundesrepublik Deutschland	165 370	+6,8	434 547	+17,1	89,4	2,6
Ausland	22 767	+24,1	51 648	+29,6	10,6	2,3
Europa	16 214	+10,8	39 444	+18,5	76,4	2,4
EU-Länder	14 139	+6,5	34 844	+15,4	67,5	2,5
Belgien	789	+22,3	1 335	+16,5	2,6	1,7
Bulgarien	106	-70,1	528	-13,4	1,0	5,0
Dänemark	785	+44,0	1 201	+42,0	2,3	1,5
Estland	17	-58,5	72	+30,9	0,1	4,2
Finnland	125	+11,6	202	+12,2	0,4	1,6
Frankreich	867	+11,6	1 635	+21,7	3,2	1,9
Griechenland	49	-22,2	80	-81,2	0,2	1,6
Republik Irland	44	-2,2	89	+2,3	0,2	2,0
Italien	328	-30,1	794	-39,5	1,5	2,4
Kroatien	76	+24,6	497	-19,2	1,0	6,5
Lettland	52	-	124	-6,8	0,2	2,4
Litauen	105	-79,2	656	-17,6	1,3	6,2
Luxemburg	128	-11,1	226	+3,7	0,4	1,8
Malta	6	+20,0	14	+55,6	-	2,3
Niederlande	6 516	+15,5	13 954	+22,3	27,0	2,1
Österreich	560	-31,5	1 202	-29,6	2,3	2,1
Polen	1 134	+49,0	5 864	+27,1	11,4	5,2
Portugal	94	+67,9	327	+341,9	0,6	3,5
Rumänien	289	+0,7	1 079	+161,3	2,1	3,7
Schweden	556	+23,8	754	+21,4	1,5	1,4
Slowakische Republik	81	+42,1	622	+27,2	1,2	7,7
Slowenien	79	-17,7	485	+2,3	0,9	6,1
Spanien	297	+8,4	871	+34,8	1,7	2,9
Tschechische Republik	225	-1,3	488	+1,0	0,9	2,2
Ungarn	88	-31,3	257	-16,6	0,5	2,9
Vereinigtes Königreich	732	+10,1	1 453	+22,5	2,8	2,0
Zypern	11	x	35	x	0,1	3,2
Island	12	+200,0	33	x	0,1	2,8
Norwegen	211	+16,6	284	-13,7	0,5	1,3
Russland	41	+86,4	180	+8,4	0,3	4,4
Schweiz	837	+11,6	1 748	+13,2	3,4	2,1
Türkei	121	+28,7	316	+43,0	0,6	2,6
Ukraine	57	-51,3	232	-32,6	0,4	4,1
sonstige europäische Länder	796	+316,8	1 807	+271,8	3,5	2,3
Afrika	59	+1,7	184	+80,4	0,4	3,1
Republik Südafrika	11	-15,4	43	+38,7	0,1	3,9
sonstige afrikanische Länder	48	+6,7	141	+98,6	0,3	2,9
Asien	500	+56,3	1 270	+66,2	2,5	2,5
Arabische Golfstaaten	30	-21,1	74	-28,2	0,1	2,5
Volksrepublik China und Hongkong	134	x	277	+369,5	0,5	2,1
Indien	67	+59,5	264	+92,7	0,5	3,9
Israel	25	-19,4	63	-20,3	0,1	2,5
Japan	63	+6,8	188	+138,0	0,4	3,0
Südkorea	19	-26,9	51	-48,0	0,1	2,7
Taiwan	31	x	51	x	0,1	1,6
sonstige asiatische Länder	131	+27,2	302	+45,9	0,6	2,3
Amerika	850	+20,4	2 199	+9,1	4,3	2,6
Kanada	76	+35,7	184	+36,3	0,4	2,4
USA	643	+26,8	1 635	+7,8	3,2	2,5
sonstige nordamerikanische Länder	4	-50,0	14	-39,1	-	3,5
Mittelamerika und Karibik	39	+56,0	73	-3,9	0,1	1,9
Brasilien	50	+6,4	200	+46,0	0,4	4,0
sonstige südamerikanische Länder	38	-39,7	93	-27,3	0,2	2,4
Australien	96	+39,1	234	+80,0	0,5	2,4
Neuseeland und Ozeanien	13	+160,0	19	+72,7	-	1,5
Ohne Angabe	5 035	+97,3	8 298	+135,6	16,1	1,6

Anmerkungen Seite 31

Noch: 2.4 Leistung der Beherbergungsstätten nach Reisegebieten und Herkunftsländern

Mai 2023

Reisegebiet Herkunftsland (ständiger Wohnsitz)	Ankünfte		Übernachtungen			Mittlere Aufenthalts- dauer ³⁾
	aller Gäste	Verän- derung ¹⁾	aller Gäste	Verän- derung ¹⁾	Anteil ²⁾	
Teutoburger Wald	210 558	+12,5	656 598	+8,4	100	3,1
Bundesrepublik Deutschland	193 633	+12,2	614 889	+8,5	93,6	3,2
Ausland	16 925	+15,8	41 709	+6,8	6,4	2,5
Europa	14 769	+16,6	35 912	+5,1	86,1	2,4
EU-Länder	13 209	+19,6	32 296	+6,0	77,4	2,4
Belgien	822	+41,7	1 371	+26,6	3,3	1,7
Bulgarien	44	-39,7	195	-70,5	0,5	4,4
Dänemark	779	+32,9	1 756	+48,2	4,2	2,3
Estland	79	x	102	x	0,2	1,3
Finnland	118	-6,3	207	-17,2	0,5	1,8
Frankreich	709	+25,5	1 286	+21,7	3,1	1,8
Griechenland	104	+65,1	245	+64,4	0,6	2,4
Republik Irland	78	+27,9	167	+50,5	0,4	2,1
Italien	451	+0,2	1 128	+9,3	2,7	2,5
Kroatien	49	+44,1	168	+29,2	0,4	3,4
Lettland	90	+328,6	509	x	1,2	5,7
Litauen	98	+3,2	684	-15,5	1,6	7,0
Luxemburg	107	+52,9	206	+63,5	0,5	1,9
Malta	3	-	9	+80,0	-	3,0
Niederlande	4 978	+28,9	11 117	+21,6	26,7	2,2
Österreich	788	+10,5	1 549	-1,3	3,7	2,0
Polen	1 311	-3,3	5 335	-9,7	12,8	4,1
Portugal	59	-38,5	134	-59,1	0,3	2,3
Rumänien	173	+2,4	537	-35,7	1,3	3,1
Schweden	344	-3,1	637	-10,8	1,5	1,9
Slowakische Republik	99	+1,0	381	-53,9	0,9	3,8
Slowenien	90	+15,4	350	-3,3	0,8	3,9
Spanien	398	-14,0	998	-18,0	2,4	2,5
Tschechische Republik	303	+16,5	787	-24,5	1,9	2,6
Ungarn	164	+33,3	366	+21,6	0,9	2,2
Vereinigtes Königreich	967	+32,3	2 053	+32,0	4,9	2,1
Zypern	4	+100,0	19	+375,0	-	4,8
Island	21	-58,8	41	-46,8	0,1	2,0
Norwegen	112	-2,6	177	-18,4	0,4	1,6
Russland	48	+41,2	144	+7,5	0,3	3,0
Schweiz	854	+22,7	1 759	+30,3	4,2	2,1
Türkei	165	-12,2	579	+5,3	1,4	3,5
Ukraine	129	+1,6	232	-2,9	0,6	1,8
sonstige europäische Länder	231	-43,5	684	-39,6	1,6	3,0
Afrika	124	+106,7	429	+0,5	1,0	3,5
Republik Südafrika	11	-8,3	38	+111,1	0,1	3,5
sonstige afrikanische Länder	113	+135,4	391	-4,4	0,9	3,5
Asien	799	+117,1	2 066	+66,9	5,0	2,6
Arabische Golfstaaten	43	+16,2	105	+6,1	0,3	2,4
Volksrepublik China und Hongkong	317	x	716	x	1,7	2,3
Indien	57	+90,0	188	+22,9	0,5	3,3
Israel	20	-9,1	42	-55,8	0,1	2,1
Japan	81	+35,0	201	+64,8	0,5	2,5
Südkorea	42	+50,0	133	-	0,3	3,2
Taiwan	38	+322,2	73	+217,4	0,2	1,9
sonstige asiatische Länder	201	+28,0	608	+21,1	1,5	3,0
Amerika	889	+41,8	2 412	+41,5	5,8	2,7
Kanada	79	+16,2	225	+41,5	0,5	2,8
USA	625	+73,6	1 613	+48,7	3,9	2,6
sonstige nordamerikanische Länder	13	-31,6	156	+116,7	0,4	12,0
Mittelamerika und Karibik	71	+129,0	147	+107,0	0,4	2,1
Brasilien	53	-17,2	120	-33,0	0,3	2,3
sonstige südamerikanische Länder	48	-43,5	151	+8,6	0,4	3,1
Australien	56	+30,2	217	+82,4	0,5	3,9
Neuseeland und Ozeanien	17	+88,9	111	x	0,3	6,5
Ohne Angabe	271	-67,8	562	-59,0	1,3	2,1

Anmerkungen Seite 31

Noch: 2.4 Leistung der Beherbergungsstätten nach Reisegebieten und Herkunftsländern

Mai 2023

Reisegebiet Herkunftsland (ständiger Wohnsitz)	Ankünfte		Übernachtungen			Mittlere Aufenthalts- dauer ³⁾
	aller Gäste	Verän- derung ¹⁾	aller Gäste	Verän- derung ¹⁾	Anteil ²⁾	
Sauerland	204 351	+5,7	617 896	+7,2	100	3,0
Bundesrepublik Deutschland	177 581	+4,8	532 606	+6,8	86,2	3,0
Ausland	26 770	+12,3	85 290	+9,3	13,8	3,2
Europa	25 366	+12,3	81 885	+8,5	96,0	3,2
EU-Länder	24 532	+12,3	79 739	+8,8	93,5	3,3
Belgien	2 094	+35,5	6 188	+35,5	7,3	3,0
Bulgarien	27	+17,4	80	-43,7	0,1	3,0
Dänemark	383	+22,8	1 029	+31,6	1,2	2,7
Estland	11	-21,4	12	-81,3	-	1,1
Finnland	48	+20,0	83	-	0,1	1,7
Frankreich	415	+32,2	886	+48,2	1,0	2,1
Griechenland	32	+18,5	63	+10,5	0,1	2,0
Republik Irland	13	-45,8	23	-62,9	-	1,8
Italien	299	+25,1	637	+0,3	0,7	2,1
Kroatien	18	-	44	-69,7	0,1	2,4
Lettland	12	+33,3	25	+127,3	-	2,1
Litauen	31	-26,2	609	+50,7	0,7	19,6
Luxemburg	81	+44,6	168	-11,1	0,2	2,1
Malta	-	-	-	-	-	-
Niederlande	18 372	+7,8	61 534	+5,0	72,1	3,3
Österreich	572	+15,3	1 566	-2,0	1,8	2,7
Polen	648	+35,8	2 167	+22,6	2,5	3,3
Portugal	69	+11,3	194	+28,5	0,2	2,8
Rumänien	155	+142,2	699	+102,0	0,8	4,5
Schweden	146	-16,6	265	-4,3	0,3	1,8
Slowakische Republik	63	+10,5	251	-22,0	0,3	4,0
Slowenien	50	+38,9	160	-63,0	0,2	3,2
Spanien	160	+21,2	619	+132,7	0,7	3,9
Tschechische Republik	210	+33,8	956	+62,9	1,1	4,6
Ungarn	105	+25,0	261	+0,8	0,3	2,5
Vereinigtes Königreich	518	+34,2	1 220	+26,6	1,4	2,4
Zypern	-	-	-	-	-	-
Island	-	-	-	-	-	-
Norwegen	76	+68,9	129	+29,0	0,2	1,7
Russland	10	+11,1	18	+38,5	-	1,8
Schweiz	531	+24,1	1 280	+30,5	1,5	2,4
Türkei	69	+56,8	273	-30,0	0,3	4,0
Ukraine	33	-36,5	93	-7,9	0,1	2,8
sonstige europäische Länder	115	-32,4	353	-36,7	0,4	3,1
Afrika	41	+51,9	161	+151,6	0,2	3,9
Republik Südafrika	14	+366,7	40	+150,0	-	2,9
sonstige afrikanische Länder	27	+12,5	121	+152,1	0,1	4,5
Asien	374	+233,9	938	+131,0	1,1	2,5
Arabische Golfstaaten	11	-31,3	43	+34,4	0,1	3,9
Volksrepublik China und Hongkong	160	x	408	x	0,5	2,6
Indien	48	+84,6	129	+95,5	0,2	2,7
Israel	15	+150,0	61	+454,5	0,1	4,1
Japan	40	+471,4	118	x	0,1	3,0
Südkorea	13	-13,3	22	-15,4	-	1,7
Taiwan	21	+133,3	33	+57,1	-	1,6
sonstige asiatische Länder	66	+153,8	124	-46,3	0,1	1,9
Amerika	390	+23,8	1 141	+52,7	1,3	2,9
Kanada	56	+55,6	185	+71,3	0,2	3,3
USA	242	+22,2	685	+42,4	0,8	2,8
sonstige nordamerikanische Länder	1	x	2	x	-	2,0
Mittelamerika und Karibik	42	+75,0	132	+109,5	0,2	3,1
Brasilien	25	x	99	x	0,1	4,0
sonstige südamerikanische Länder	24	-55,6	38	-56,8	-	1,6
Australien	37	+208,3	135	x	0,2	3,6
Neuseeland und Ozeanien	17	x	33	x	-	1,9
Ohne Angabe	545	-30,1	997	-27,3	1,2	1,8

Anmerkungen Seite 31

Noch: 2.4 Leistung der Beherbergungsstätten nach Reisegebieten und Herkunftsländern

Mai 2023

Reisegebiet Herkunftsland (ständiger Wohnsitz)	Ankünfte		Übernachtungen			Mittlere Aufenthalts- dauer ³⁾
	aller Gäste	Verän- derung ¹⁾	aller Gäste	Verän- derung ¹⁾	Anteil ²⁾	
Siegerland-Wittgenstein	22 799	+6,7	71 673	+9,1	100	3,1
Bundesrepublik Deutschland	19 408	+8,6	63 333	+10,6	88,4	3,3
Ausland	3 391	-3,0	8 340	-1,0	11,6	2,5
Europa	2 710	-11,8	6 796	-11,0	81,5	2,5
EU-Länder	2 416	-12,9	6 207	-13,2	74,4	2,6
Belgien	185	-0,5	447	+9,0	5,4	2,4
Bulgarien	9	+350,0	10	+233,3	0,1	1,1
Dänemark	30	+11,1	42	+13,5	0,5	1,4
Estland	9	-10,0	103	-2,8	1,2	11,4
Finnland	18	+50,0	22	+22,2	0,3	1,2
Frankreich	138	+19,0	206	+9,6	2,5	1,5
Griechenland	3	-40,0	3	-80,0	-	1,0
Republik Irland	1	-50,0	2	-50,0	-	2,0
Italien	64	-22,0	130	-27,0	1,6	2,0
Kroatien	3	-70,0	3	-72,7	-	1,0
Lettland	6	x	8	x	0,1	1,3
Litauen	7	-36,4	199	x	2,4	28,4
Luxemburg	8	-11,1	8	-46,7	0,1	1,0
Malta	-	-	-	-	-	-
Niederlande	1 354	-17,8	3 917	-15,2	47,0	2,9
Österreich	159	-19,7	275	-31,4	3,3	1,7
Polen	120	-16,1	220	-54,7	2,6	1,8
Portugal	2	-83,3	2	-95,2	-	1,0
Rumänien	17	-37,0	31	-48,3	0,4	1,8
Schweden	25	-16,7	39	-11,4	0,5	1,6
Slowakische Republik	22	+100,0	50	+92,3	0,6	2,3
Slowenien	9	-40,0	15	-46,4	0,2	1,7
Spanien	38	-19,1	87	-	1,0	2,3
Tschechische Republik	56	+33,3	135	+43,6	1,6	2,4
Ungarn	13	-55,2	29	-71,6	0,3	2,2
Vereinigtes Königreich	120	+21,2	224	+38,3	2,7	1,9
Zypern	-	-	-	-	-	-
Island	-	-	-	-	-	-
Norwegen	12	+140,0	20	+300,0	0,2	1,7
Russland	15	+150,0	17	+70,0	0,2	1,1
Schweiz	169	-12,9	305	-1,3	3,7	1,8
Türkei	60	+130,8	184	+371,8	2,2	3,1
Ukraine	5	-89,8	5	-93,4	0,1	1,0
sonstige europäische Länder	33	+94,1	58	+107,1	0,7	1,8
Afrika	10	-	36	+157,1	0,4	3,6
Republik Südafrika	7	+250,0	33	x	0,4	4,7
sonstige afrikanische Länder	3	-62,5	3	-70,0	-	1,0
Asien	146	+75,9	249	+91,5	3,0	1,7
Arabische Golfstaaten	24	+140,0	44	+109,5	0,5	1,8
Volksrepublik China und Hongkong	40	x	56	x	0,7	1,4
Indien	30	+233,3	33	+106,3	0,4	1,1
Israel	2	x	5	x	0,1	2,5
Japan	15	-34,8	37	+54,2	0,4	2,5
Südkorea	9	-35,7	29	-23,7	0,3	3,2
Taiwan	8	x	15	x	0,2	1,9
sonstige asiatische Länder	18	-33,3	30	-3,2	0,4	1,7
Amerika	284	+54,3	913	+182,7	10,9	3,2
Kanada	15	+50,0	34	-12,8	0,4	2,3
USA	248	+61,0	845	+247,7	10,1	3,4
sonstige nordamerikanische Länder	-	-	-	-	-	-
Mittelamerika und Karibik	9	x	15	x	0,2	1,7
Brasilien	7	-30,0	14	-22,2	0,2	2,0
sonstige südamerikanische Länder	5	-50,0	5	-78,3	0,1	1,0
Australien	14	+133,3	43	+290,9	0,5	3,1
Neuseeland und Ozeanien	2	x	4	x	-	2,0
Ohne Angabe	225	+59,6	299	-4,2	3,6	1,3

Anmerkungen Seite 31

Noch: 2.4 Leistung der Beherbergungsstätten nach Reisegebieten und Herkunftsländern

Mai 2023

Reisegebiet Herkunftsland (ständiger Wohnsitz)	Ankünfte		Übernachtungen			Mittlere Aufenthalts- dauer ³⁾
	aller Gäste	Verän- derung ¹⁾	aller Gäste	Verän- derung ¹⁾	Anteil ²⁾	
Bergisches Land	59 020	+17,7	148 343	+10,3	100	2,5
Bundesrepublik Deutschland	52 200	+12,1	133 605	+6,5	90,1	2,6
Ausland	6 820	+90,7	14 738	+64,3	9,9	2,2
Europa	5 497	+86,0	11 871	+58,2	80,5	2,2
EU-Länder	4 552	+79,0	9 591	+49,2	65,1	2,1
Belgien	389	+127,5	681	+135,6	4,6	1,8
Bulgarien	20	+100,0	57	-26,0	0,4	2,9
Dänemark	158	+295,0	274	+341,9	1,9	1,7
Estland	3	-91,4	5	-92,8	-	1,7
Finnland	39	+254,5	77	+67,4	0,5	2,0
Frankreich	387	+146,5	637	+126,7	4,3	1,6
Griechenland	23	+130,0	55	+89,7	0,4	2,4
Republik Irland	22	+100,0	43	+72,0	0,3	2,0
Italien	501	+359,6	1 081	+358,1	7,3	2,2
Kroatien	22	+214,3	71	+294,4	0,5	3,2
Lettland	11	+175,0	25	+150,0	0,2	2,3
Litauen	43	+290,9	235	x	1,6	5,5
Luxemburg	111	+76,2	313	-0,9	2,1	2,8
Malta	1	x	4	x	-	4,0
Niederlande	997	+15,0	1 703	+10,1	11,6	1,7
Österreich	389	+89,8	712	+81,2	4,8	1,8
Polen	421	+78,4	1 487	+34,1	10,1	3,5
Portugal	48	+220,0	87	+314,3	0,6	1,8
Rumänien	64	+28,0	160	-33,1	1,1	2,5
Schweden	89	+21,9	172	+4,2	1,2	1,9
Slowakische Republik	64	+82,9	272	-21,8	1,8	4,3
Slowenien	31	+72,2	74	-10,8	0,5	2,4
Spanien	194	+81,3	400	+64,6	2,7	2,1
Tschechische Republik	138	+84,0	251	-13,4	1,7	1,8
Ungarn	54	+260,0	135	+264,9	0,9	2,5
Vereinigtes Königreich	333	+60,1	580	+20,3	3,9	1,7
Zypern	-	-	-	-	-	-
Island	-	-	-	-	-	-
Norwegen	21	-55,3	35	-76,7	0,2	1,7
Russland	4	+33,3	13	+62,5	0,1	3,3
Schweiz	361	+71,1	664	+91,9	4,5	1,8
Türkei	133	+375,0	453	+414,8	3,1	3,4
Ukraine	28	-6,7	50	+4,2	0,3	1,8
sonstige europäische Länder	398	+328,0	1 065	+143,7	7,2	2,7
Afrika	62	+158,3	214	+154,8	1,5	3,5
Republik Südafrika	17	+88,9	67	+123,3	0,5	3,9
sonstige afrikanische Länder	45	+200,0	147	+172,2	1,0	3,3
Asien	321	+241,5	961	+132,7	6,5	3,0
Arabische Golfstaaten	34	+277,8	59	+268,8	0,4	1,7
Volksrepublik China und Hongkong	73	x	186	+272,0	1,3	2,5
Indien	51	+410,0	155	+342,9	1,1	3,0
Israel	23	+130,0	59	+90,3	0,4	2,6
Japan	19	+111,1	84	+250,0	0,6	4,4
Südkorea	11	-47,6	26	-63,9	0,2	2,4
Taiwan	6	x	64	x	0,4	10,7
sonstige asiatische Länder	104	+246,7	328	+83,2	2,2	3,2
Amerika	492	+264,4	1 025	+148,2	7,0	2,1
Kanada	35	+400,0	62	+287,5	0,4	1,8
USA	310	+216,3	623	+130,7	4,2	2,0
sonstige nordamerikanische Länder	-	-	-	-	-	-
Mittelamerika und Karibik	61	x	160	+433,3	1,1	2,6
Brasilien	19	+72,7	44	-13,7	0,3	2,3
sonstige südamerikanische Länder	67	+458,3	136	+195,7	0,9	2,0
Australien	55	x	90	+429,4	0,6	1,6
Neuseeland und Ozeanien	4	+100,0	8	+300,0	0,1	2,0
Ohne Angabe	389	+8,4	569	+6,4	3,9	1,5

Anmerkungen Seite 31

Noch: 2.4 Leistung der Beherbergungsstätten nach Reisegebieten und Herkunftsländern

Mai 2023

Reisegebiet Herkunftsland (ständiger Wohnsitz)	Ankünfte		Übernachtungen			Mittlere Aufenthalts- dauer ³⁾
	aller Gäste	Verän- derung ¹⁾	aller Gäste	Verän- derung ¹⁾	Anteil ²⁾	
Bonn und Rhein-Sieg-Kreis	144 691	+14,8	288 149	+9,8	100	2,0
Bundesrepublik Deutschland	120 681	+11,8	235 295	+6,2	81,7	1,9
Ausland	24 010	+32,5	52 854	+29,6	18,3	2,2
Europa	17 787	+27,2	37 415	+22,0	70,8	2,1
EU-Länder	15 246	+24,7	32 084	+19,5	60,7	2,1
Belgien	1 586	+28,1	3 020	+19,1	5,7	1,9
Bulgarien	56	+3,7	116	-38,3	0,2	2,1
Dänemark	285	+14,0	513	+2,0	1,0	1,8
Estland	26	-48,0	65	-49,2	0,1	2,5
Finnland	138	+11,3	321	+11,8	0,6	2,3
Frankreich	1 263	+2,5	2 520	-3,4	4,8	2,0
Griechenland	116	-28,0	337	+2,1	0,6	2,9
Republik Irland	95	+18,8	240	+42,0	0,5	2,5
Italien	967	-6,0	1 959	-28,2	3,7	2,0
Kroatien	118	+93,4	365	+4,9	0,7	3,1
Lettland	45	+36,4	112	+47,4	0,2	2,5
Litauen	83	+186,2	221	+220,3	0,4	2,7
Luxemburg	322	+2,9	486	-17,1	0,9	1,5
Malta	1	-90,0	2	-94,4	-	2,0
Niederlande	3 964	+20,2	6 916	+12,8	13,1	1,7
Österreich	1 689	+95,7	3 471	+89,4	6,6	2,1
Polen	695	+76,4	2 097	+55,0	4,0	3,0
Portugal	113	+44,9	436	+49,8	0,8	3,9
Rumänien	204	+88,9	595	+113,3	1,1	2,9
Schweden	318	+38,9	750	+86,1	1,4	2,4
Slowakische Republik	136	-4,9	626	+29,9	1,2	4,6
Slowenien	91	+175,8	240	+203,8	0,5	2,6
Spanien	515	+0,6	1 261	-1,3	2,4	2,4
Tschechische Republik	282	+31,2	633	+34,1	1,2	2,2
Ungarn	199	+20,6	557	+48,1	1,1	2,8
Vereinigtes Königreich	1 932	+27,4	4 218	+29,2	8,0	2,2
Zypern	7	+16,7	7	-70,8	-	1,0
Island	20	-48,7	106	+51,4	0,2	5,3
Norwegen	105	-21,6	206	-40,1	0,4	2,0
Russland	82	+34,4	370	+189,1	0,7	4,5
Schweiz	1 403	+37,1	2 585	+25,2	4,9	1,8
Türkei	241	+141,0	617	+108,4	1,2	2,6
Ukraine	144	+5,1	355	-15,3	0,7	2,5
sonstige europäische Länder	546	+102,2	1 092	+128,0	2,1	2,0
Afrika	407	+85,8	1 230	+138,4	2,3	3,0
Republik Südafrika	73	+114,7	190	+233,3	0,4	2,6
sonstige afrikanische Länder	334	+80,5	1 040	+126,6	2,0	3,1
Asien	2 080	+120,6	5 714	+87,8	10,8	2,7
Arabische Golfstaaten	323	+77,5	958	+59,1	1,8	3,0
Volksrepublik China und Hongkong	457	x	1 087	+227,4	2,1	2,4
Indien	247	+54,4	747	+57,9	1,4	3,0
Israel	92	+53,3	270	+15,9	0,5	2,9
Japan	234	+141,2	652	+71,1	1,2	2,8
Südkorea	138	+16,0	291	+78,5	0,6	2,1
Taiwan	38	+280,0	81	+285,7	0,2	2,1
sonstige asiatische Länder	551	+126,7	1 628	+94,5	3,1	3,0
Amerika	2 064	-3,6	5 309	+6,0	10,0	2,6
Kanada	152	-30,3	372	-24,1	0,7	2,4
USA	1 421	-14,1	3 649	-1,5	6,9	2,6
sonstige nordamerikanische Länder	70	+400,0	230	+277,0	0,4	3,3
Mittelamerika und Karibik	159	+106,5	391	+87,1	0,7	2,5
Brasilien	102	+5,2	257	-13,2	0,5	2,5
sonstige südamerikanische Länder	160	+100,0	410	+64,0	0,8	2,6
Australien	155	+28,1	368	+75,2	0,7	2,4
Neuseeland und Ozeanien	36	+350,0	72	+350,0	0,1	2,0
Ohne Angabe	1 481	+111,0	2 746	+104,6	5,2	1,9

Anmerkungen Seite 31

Noch: 2.4 Leistung der Beherbergungsstätten nach Reisegebieten und Herkunftsländern

Mai 2023

Reisegebiet Herkunftsland (ständiger Wohnsitz)	Ankünfte		Übernachtungen			Mittlere Aufenthalts- dauer ³⁾
	aller Gäste	Verän- derung ¹⁾	aller Gäste	Verän- derung ¹⁾	Anteil ²⁾	
Köln und Rhein-Erft-Kreis	408 400	+15,0	743 255	+13,3	100	1,8
Bundesrepublik Deutschland	281 030	+7,2	508 115	+5,0	68,4	1,8
Ausland	127 370	+37,0	235 140	+36,8	31,6	1,8
Europa	88 260	+27,9	161 246	+27,6	68,6	1,8
EU-Länder	72 063	+27,5	129 649	+24,4	55,1	1,8
Belgien	9 289	+34,4	13 408	+34,0	5,7	1,4
Bulgarien	595	+69,0	1 380	+25,0	0,6	2,3
Dänemark	1 522	+17,8	2 739	+10,0	1,2	1,8
Estland	201	-58,3	407	-55,5	0,2	2,0
Finnland	492	+1,7	981	+4,8	0,4	2,0
Frankreich	6 559	+29,0	10 619	+17,3	4,5	1,6
Griechenland	598	+0,5	1 241	+5,3	0,5	2,1
Republik Irland	739	-27,5	1 337	-30,1	0,6	1,8
Italien	6 651	+157,0	13 697	+187,1	5,8	2,1
Kroatien	824	+305,9	1 548	+205,9	0,7	1,9
Lettland	203	+7,4	366	-10,5	0,2	1,8
Litauen	424	+99,1	1 241	+137,3	0,5	2,9
Luxemburg	2 359	-12,5	3 331	-12,7	1,4	1,4
Malta	110	+46,7	226	-2,6	0,1	2,1
Niederlande	15 379	+3,1	24 073	-6,2	10,2	1,6
Österreich	4 168	+18,8	7 469	+16,5	3,2	1,8
Polen	2 700	+17,2	8 001	+14,8	3,4	3,0
Portugal	994	+70,2	2 159	+62,6	0,9	2,2
Rumänien	832	+34,0	2 792	+17,2	1,2	3,4
Schweden	1 044	+23,3	1 715	+18,0	0,7	1,6
Slowakische Republik	277	+14,9	625	-8,1	0,3	2,3
Slowenien	223	+26,7	363	-28,4	0,2	1,6
Spanien	4 040	+52,1	8 806	+69,5	3,7	2,2
Tschechische Republik	824	+49,0	1 475	+16,5	0,6	1,8
Ungarn	501	+13,6	1 048	+17,8	0,4	2,1
Vereinigtes Königreich	10 380	+39,7	18 274	+35,8	7,8	1,8
Zypern	135	+82,4	328	+97,6	0,1	2,4
Island	162	+44,6	304	+62,6	0,1	1,9
Norwegen	586	+33,8	1 013	+35,6	0,4	1,7
Russland	341	+154,5	595	+63,0	0,3	1,7
Schweiz	6 186	+26,9	10 960	+23,7	4,7	1,8
Türkei	3 602	+81,6	7 548	+118,3	3,2	2,1
Ukraine	492	-46,2	934	-42,7	0,4	1,9
sonstige europäische Länder	4 828	+19,5	10 243	+47,6	4,4	2,1
Afrika	1 312	+140,3	4 607	+53,4	2,0	3,5
Republik Südafrika	330	+108,9	726	+126,9	0,3	2,2
sonstige afrikanische Länder	982	+153,1	3 881	+44,6	1,7	4,0
Asien	10 486	+182,8	23 495	+109,5	10,0	2,2
Arabische Golfstaaten	1 283	+114,5	2 601	+19,0	1,1	2,0
Volksrepublik China und Hongkong	2 517	x	5 175	x	2,2	2,1
Indien	1 281	+137,7	2 822	+178,3	1,2	2,2
Israel	681	+64,9	1 441	+77,5	0,6	2,1
Japan	1 064	+432,0	2 196	+314,3	0,9	2,1
Südkorea	507	+128,4	1 137	+125,1	0,5	2,2
Taiwan	603	x	1 101	x	0,5	1,8
sonstige asiatische Länder	2 550	+87,4	7 022	+26,5	3,0	2,8
Amerika	17 017	+37,2	28 142	+40,6	12,0	1,7
Kanada	1 340	+63,2	2 426	+80,4	1,0	1,8
USA	12 485	+26,6	18 974	+25,0	8,1	1,5
sonstige nordamerikanische Länder	132	x	237	+323,2	0,1	1,8
Mittelamerika und Karibik	710	+75,7	1 400	+55,9	0,6	2,0
Brasilien	1 276	+101,6	2 705	+116,9	1,2	2,1
sonstige südamerikanische Länder	1 074	+62,0	2 400	+85,3	1,0	2,2
Australien	1 194	+185,0	2 187	+160,0	0,9	1,8
Neuseeland und Ozeanien	272	+87,6	616	+156,7	0,3	2,3
Ohne Angabe	8 829	+31,8	14 847	+47,1	6,3	1,7

Anmerkungen Seite 31

Noch: 2.4 Leistung der Beherbergungsstätten nach Reisegebieten und Herkunftsländern

Mai 2023

Reisegebiet Herkunftsland (ständiger Wohnsitz)	Ankünfte		Übernachtungen			Mittlere Aufenthalts- dauer ³⁾
	aller Gäste	Verän- derung ¹⁾	aller Gäste	Verän- derung ¹⁾	Anteil ²⁾	
Düsseldorf und Kreis Mettmann	316 153	+6,8	583 619	+14,2	100	1,8
Bundesrepublik Deutschland	212 974	-1,1	373 147	+3,7	63,9	1,8
Ausland	103 179	+28,0	210 472	+38,9	36,1	2,0
Europa	71 039	+9,5	135 364	+13,9	64,3	1,9
EU-Länder	59 779	+14,2	112 605	+18,3	53,5	1,9
Belgien	3 831	+14,5	6 154	+18,5	2,9	1,6
Bulgarien	451	+89,5	997	+66,2	0,5	2,2
Dänemark	1 154	+39,9	1 955	+38,5	0,9	1,7
Estland	210	+37,3	300	+15,8	0,1	1,4
Finnland	939	+65,0	1 888	+82,1	0,9	2,0
Frankreich	4 200	-29,9	7 318	-32,9	3,5	1,7
Griechenland	1 079	+32,9	2 211	+23,9	1,1	2,0
Republik Irland	831	+30,3	1 541	+30,8	0,7	1,9
Italien	6 441	+26,1	14 653	+31,5	7,0	2,3
Kroatien	461	+128,2	1 395	+321,5	0,7	3,0
Lettland	189	+35,0	328	+0,3	0,2	1,7
Litauen	429	+158,4	2 495	x	1,2	5,8
Luxemburg	1 037	+4,2	1 670	+7,7	0,8	1,6
Malta	50	-25,4	123	-3,9	0,1	2,5
Niederlande	13 263	+14,8	21 565	+24,0	10,2	1,6
Österreich	3 232	-6,2	5 253	-13,8	2,5	1,6
Polen	2 658	+23,9	5 716	+28,5	2,7	2,2
Portugal	952	-25,9	1 905	-31,1	0,9	2,0
Rumänien	928	+36,1	2 713	+13,8	1,3	2,9
Schweden	1 403	+16,6	2 550	+20,7	1,2	1,8
Slowakische Republik	347	+26,6	686	+55,9	0,3	2,0
Slowenien	333	+122,0	623	+138,7	0,3	1,9
Spanien	4 532	-9,5	8 993	-14,4	4,3	2,0
Tschechische Republik	750	-22,1	1 534	-10,0	0,7	2,0
Ungarn	669	+47,0	1 218	+36,4	0,6	1,8
Vereinigtes Königreich	9 270	+58,6	16 466	+68,4	7,8	1,8
Zypern	140	+44,3	355	+81,1	0,2	2,5
Island	194	+44,8	388	+30,6	0,2	2,0
Norwegen	893	+40,2	1 430	+33,0	0,7	1,6
Russland	539	+91,8	1 056	+43,9	0,5	2,0
Schweiz	4 437	+27,2	8 318	+43,7	4,0	1,9
Türkei	3 322	+119,6	7 776	+179,3	3,7	2,3
Ukraine	688	-76,9	1 183	-82,0	0,6	1,7
sonstige europäische Länder	1 187	-66,0	2 608	-59,0	1,2	2,2
Afrika	1 716	+170,2	4 141	+159,3	2,0	2,4
Republik Südafrika	343	+150,4	802	+131,1	0,4	2,3
sonstige afrikanische Länder	1 373	+175,7	3 339	+167,1	1,6	2,4
Asien	14 884	+123,1	36 349	+152,8	17,3	2,4
Arabische Golfstaaten	3 016	+70,0	5 424	+61,2	2,6	1,8
Volksrepublik China und Hongkong	3 004	+122,8	7 105	+215,1	3,4	2,4
Indien	1 542	+149,1	3 961	+212,1	1,9	2,6
Israel	801	+95,4	1 859	+109,3	0,9	2,3
Japan	2 890	+179,0	8 603	+171,0	4,1	3,0
Südkorea	592	+83,9	1 562	+83,1	0,7	2,6
Taiwan	409	+275,2	1 504	x	0,7	3,7
sonstige asiatische Länder	2 630	+149,8	6 331	+165,0	3,0	2,4
Amerika	9 922	+66,3	22 954	+91,7	10,9	2,3
Kanada	660	+24,3	1 645	+39,2	0,8	2,5
USA	6 671	+54,4	14 487	+77,0	6,9	2,2
sonstige nordamerikanische Länder	111	+101,8	271	+256,6	0,1	2,4
Mittelamerika und Karibik	616	+144,4	1 527	+156,2	0,7	2,5
Brasilien	927	+174,3	2 472	+225,7	1,2	2,7
sonstige südamerikanische Länder	937	+99,8	2 552	+117,4	1,2	2,7
Australien	859	+63,3	2 103	+125,9	1,0	2,4
Neuseeland und Ozeanien	202	+215,6	389	+199,2	0,2	1,9
Ohne Angabe	4 557	+143,6	9 172	+149,7	4,4	2,0

Noch: 2.4 Leistung der Beherbergungsstätten nach Reisegebieten und Herkunftsländern

Mai 2023

Reisegebiet Herkunftsland (ständiger Wohnsitz)	Ankünfte		Übernachtungen			Mittlere Aufenthalts- dauer ³⁾
	aller Gäste	Verän- derung ¹⁾	aller Gäste	Verän- derung ¹⁾	Anteil ²⁾	
Ruhrgebiet	369 665	+24,7	717 157	+22,1	100	1,9
Bundesrepublik Deutschland	304 435	+18,9	589 360	+16,0	82,2	1,9
Ausland	65 230	+61,8	127 797	+61,0	17,8	2,0
Europa	50 349	+48,7	95 084	+43,4	74,4	1,9
EU-Länder	41 986	+49,8	78 545	+44,5	61,5	1,9
Belgien	3 424	+61,7	5 411	+56,2	4,2	1,6
Bulgarien	448	+51,9	903	+89,3	0,7	2,0
Dänemark	1 377	+78,8	2 504	+114,0	2,0	1,8
Estland	102	+70,0	151	+37,3	0,1	1,5
Finnland	324	-5,5	574	-15,6	0,4	1,8
Frankreich	2 880	+45,7	4 955	+47,1	3,9	1,7
Griechenland	401	+99,5	804	+78,3	0,6	2,0
Republik Irland	259	+45,5	551	+73,8	0,4	2,1
Italien	2 259	+75,8	5 280	+78,6	4,1	2,3
Kroatien	300	+62,2	814	+15,5	0,6	2,7
Lettland	145	+13,3	254	+0,4	0,2	1,8
Litauen	291	+29,9	685	+48,3	0,5	2,4
Luxemburg	662	+66,8	1 030	+45,1	0,8	1,6
Malta	70	+100,0	94	+80,8	0,1	1,3
Niederlande	12 672	+36,1	20 013	+34,4	15,7	1,6
Österreich	3 011	+34,5	5 748	+19,4	4,5	1,9
Polen	2 940	+45,5	6 474	+11,3	5,1	2,2
Portugal	439	+31,4	1 016	-17,6	0,8	2,3
Rumänien	1 326	+71,1	3 799	+120,1	3,0	2,9
Schweden	1 121	+69,3	1 808	+65,3	1,4	1,6
Slowakische Republik	311	+46,0	644	+25,3	0,5	2,1
Slowenien	224	+101,8	664	+37,5	0,5	3,0
Spanien	1 550	+63,8	3 226	+44,3	2,5	2,1
Tschechische Republik	668	+29,2	1 676	+29,0	1,3	2,5
Ungarn	485	+77,7	943	+31,2	0,7	1,9
Vereinigtes Königreich	4 249	+76,8	8 377	+95,1	6,6	2,0
Zypern	48	+140,0	147	+258,5	0,1	3,1
Island	55	+139,1	130	+319,4	0,1	2,4
Norwegen	541	+129,2	988	+105,4	0,8	1,8
Russland	193	+40,9	489	+61,9	0,4	2,5
Schweiz	3 414	+56,8	6 133	+58,3	4,8	1,8
Türkei	1 508	+54,4	3 925	+41,5	3,1	2,6
Ukraine	493	-44,2	1 019	-37,4	0,8	2,1
sonstige europäische Länder	2 159	+54,4	3 855	+33,4	3,0	1,8
Afrika	562	+89,2	1 197	+44,9	0,9	2,1
Republik Südafrika	90	+42,9	165	-18,3	0,1	1,8
sonstige afrikanische Länder	472	+101,7	1 032	+65,4	0,8	2,2
Asien	4 428	+200,4	12 563	+284,2	9,8	2,8
Arabische Golfstaaten	397	+82,9	983	+112,3	0,8	2,5
Volksrepublik China und Hongkong	1 224	x	4 166	x	3,3	3,4
Indien	488	+57,4	2 125	+228,9	1,7	4,4
Israel	241	+159,1	495	+68,4	0,4	2,1
Japan	603	x	1 267	x	1,0	2,1
Südkorea	197	+140,2	597	+201,5	0,5	3,0
Taiwan	80	+128,6	170	+209,1	0,1	2,1
sonstige asiatische Länder	1 198	+134,4	2 760	+145,8	2,2	2,3
Amerika	3 679	+79,3	8 288	+72,6	6,5	2,3
Kanada	302	+51,8	665	+54,3	0,5	2,2
USA	2 377	+63,7	5 335	+63,9	4,2	2,2
sonstige nordamerikanische Länder	41	+32,3	105	+156,1	0,1	2,6
Mittelamerika und Karibik	249	+173,6	497	+88,3	0,4	2,0
Brasilien	307	+95,5	797	+50,9	0,6	2,6
sonstige südamerikanische Länder	403	+230,3	889	+215,2	0,7	2,2
Australien	360	+210,3	741	+156,4	0,6	2,1
Neuseeland und Ozeanien	116	+231,4	215	+80,7	0,2	1,9
Ohne Angabe	5 736	+129,7	9 709	+157,1	7,6	1,7

Anmerkungen Seite 31

Noch: 2.4 Leistung der Beherbergungsstätten nach Reisegebieten und Herkunftsländern

Mai 2023

Reisegebiet Herkunftsland (ständiger Wohnsitz)	Ankünfte		Übernachtungen			Mittlere Aufenthalts- dauer ³⁾
	aller Gäste	Verän- derung ¹⁾	aller Gäste	Verän- derung ¹⁾	Anteil ²⁾	
Bergisches Städtedreieck	35 308	+9,3	79 496	+2,3	100	2,3
Bundesrepublik Deutschland	28 387	+1,1	65 049	-5,0	81,8	2,3
Ausland	6 921	+63,5	14 447	+55,9	18,2	2,1
Europa	5 412	+42,1	10 629	+31,9	73,6	2,0
EU-Länder	4 416	+29,8	8 585	+23,4	59,4	1,9
Belgien	194	-23,6	326	-25,2	2,3	1,7
Bulgarien	31	-59,2	62	-56,9	0,4	2,0
Dänemark	159	+33,6	226	+19,6	1,6	1,4
Estland	7	-36,4	13	-13,3	0,1	1,9
Finnland	61	+69,4	128	+47,1	0,9	2,1
Frankreich	320	+11,9	527	+5,2	3,6	1,6
Griechenland	51	+104,0	142	+158,2	1,0	2,8
Republik Irland	25	+38,9	36	-39,0	0,2	1,4
Italien	377	+101,6	789	+119,8	5,5	2,1
Kroatien	33	+175,0	62	+181,8	0,4	1,9
Lettland	23	x	63	x	0,4	2,7
Litauen	103	+442,1	175	+430,3	1,2	1,7
Luxemburg	61	+56,4	90	+42,9	0,6	1,5
Malta	2	-	7	+250,0	-	3,5
Niederlande	1 098	+27,8	1 805	+21,1	12,5	1,6
Österreich	193	-0,5	668	+62,1	4,6	3,5
Polen	588	+33,9	1 182	-16,9	8,2	2,0
Portugal	46	+21,1	81	-10,0	0,6	1,8
Rumänien	111	+3,7	245	-5,4	1,7	2,2
Schweden	129	+57,3	186	+23,2	1,3	1,4
Slowakische Republik	30	+7,1	64	-22,0	0,4	2,1
Slowenien	12	-	17	-46,9	0,1	1,4
Spanien	160	+11,1	398	+24,8	2,8	2,5
Tschechische Republik	110	+37,5	308	+81,2	2,1	2,8
Ungarn	118	-11,3	183	+14,4	1,3	1,6
Vereinigtes Königreich	364	+95,7	788	+105,2	5,5	2,2
Zypern	10	-16,7	14	+7,7	0,1	1,4
Island	9	x	18	x	0,1	2,0
Norwegen	44	+63,0	66	+37,5	0,5	1,5
Russland	29	+262,5	51	+96,2	0,4	1,8
Schweiz	358	+110,6	648	+91,7	4,5	1,8
Türkei	217	+371,7	662	x	4,6	3,1
Ukraine	82	-14,6	177	-63,0	1,2	2,2
sonstige europäische Länder	257	+328,3	422	+245,9	2,9	1,6
Afrika	120	+135,3	239	+94,3	1,7	2,0
Republik Südafrika	6	x	20	x	0,1	3,3
sonstige afrikanische Länder	114	+123,5	219	+78,0	1,5	1,9
Asien	974	x	2 368	x	16,4	2,4
Arabische Golfstaaten	26	+8,3	124	+103,3	0,9	4,8
Volksrepublik China und Hongkong	126	x	358	x	2,5	2,8
Indien	508	x	1 018	x	7,0	2,0
Israel	26	+116,7	77	+196,2	0,5	3,0
Japan	59	x	198	x	1,4	3,4
Südkorea	28	+154,5	91	x	0,6	3,3
Taiwan	19	x	47	x	0,3	2,5
sonstige asiatische Länder	182	x	455	+309,9	3,1	2,5
Amerika	275	+41,8	896	+46,4	6,2	3,3
Kanada	26	+136,4	55	+34,1	0,4	2,1
USA	146	-2,0	418	-6,7	2,9	2,9
sonstige nordamerikanische Länder	3	+200,0	11	-8,3	0,1	3,7
Mittelamerika und Karibik	32	+220,0	124	+181,8	0,9	3,9
Brasilien	48	x	222	x	1,5	4,6
sonstige südamerikanische Länder	20	+5,3	66	+15,8	0,5	3,3
Australien	13	+116,7	35	+169,2	0,2	2,7
Neuseeland und Ozeanien	1	-50,0	1	-75,0	-	1,0
Ohne Angabe	126	+152,0	279	+282,2	1,9	2,2

Noch: 2.4 Leistung der Beherbergungsstätten nach Reisegebieten und Herkunftsländern

Mai 2023

Reisegebiet Herkunftsland (ständiger Wohnsitz)	Ankünfte		Übernachtungen			Mittlere Aufenthalts- dauer ³⁾
	aller Gäste	Verän- derung ¹⁾	aller Gäste	Verän- derung ¹⁾	Anteil ²⁾	
Nordrhein-Westfalen	2 309 831	+12,3	5 177 042	+12,2	100	2,2
Bundesrepublik Deutschland	1 835 101	+8,4	4 178 324	+8,5	80,7	2,3
Ausland	474 730	+30,9	998 718	+31,2	19,3	2,1
Europa	359 678	+21,2	751 766	+19,6	75,3	2,1
EU-Länder	309 440	+21,4	649 597	+18,7	65,0	2,1
Belgien	31 051	+27,7	54 596	+27,0	5,5	1,8
Bulgarien	2 087	+23,0	4 937	+7,0	0,5	2,4
Dänemark	7 682	+30,2	14 442	+30,6	1,4	1,9
Estland	719	-21,1	1 320	-27,6	0,1	1,8
Finnland	2 765	+31,9	5 508	+36,9	0,6	2,0
Frankreich	21 500	+8,2	36 993	+2,9	3,7	1,7
Griechenland	2 669	+19,2	5 777	+7,4	0,6	2,2
Republik Irland	2 490	+10,5	4 838	+14,8	0,5	1,9
Italien	21 129	+59,8	46 306	+60,2	4,6	2,2
Kroatien	2 135	+118,8	6 820	+79,7	0,7	3,2
Lettland	888	+34,1	2 144	+44,7	0,2	2,4
Litauen	1 764	+23,6	7 818	+99,3	0,8	4,4
Luxemburg	5 637	+4,6	8 781	+2,2	0,9	1,6
Malta	287	+29,9	560	+11,1	0,1	2,0
Niederlande	105 269	+11,7	226 027	+9,1	22,6	2,1
Österreich	16 325	+14,7	30 992	+9,5	3,1	1,9
Polen	15 228	+28,5	45 608	+14,6	4,6	3,0
Portugal	3 074	+7,6	6 858	+0,8	0,7	2,2
Rumänien	4 763	+35,0	14 514	+24,9	1,5	3,0
Schweden	5 768	+23,1	9 957	+25,4	1,0	1,7
Slowakische Republik	1 632	+21,5	4 784	-1,4	0,5	2,9
Slowenien	1 246	+44,2	3 325	-9,0	0,3	2,7
Spanien	13 384	+16,8	29 240	+20,5	2,9	2,2
Tschechische Republik	4 291	+21,0	9 826	+18,6	1,0	2,3
Ungarn	2 771	+30,6	5 849	+22,3	0,6	2,1
Vereinigtes Königreich	32 474	+42,8	60 705	+46,6	6,1	1,9
Zypern	412	+19,8	1 072	+12,4	0,1	2,6
Island	508	+26,1	1 111	+49,9	0,1	2,2
Norwegen	2 879	+37,5	4 780	+21,2	0,5	1,7
Russland	1 420	+73,6	3 223	+55,0	0,3	2,3
Schweiz	20 936	+31,0	38 807	+34,4	3,9	1,9
Türkei	10 345	+89,4	24 695	+112,1	2,5	2,4
Ukraine	2 589	-56,4	5 080	-60,0	0,5	2,0
sonstige europäische Länder	11 561	+3,9	24 473	+14,3	2,5	2,1
Afrika	4 714	+122,1	12 994	+76,6	1,3	2,8
Republik Südafrika	961	+99,4	2 268	+96,2	0,2	2,4
sonstige afrikanische Länder	3 753	+128,8	10 726	+72,9	1,1	2,9
Asien	37 686	+143,7	93 456	+140,9	9,4	2,5
Arabische Golfstaaten	5 541	+58,5	11 876	+37,1	1,2	2,1
Volksrepublik China und Hongkong	8 840	+324,6	21 766	+453,3	2,2	2,5
Indien	4 614	+141,6	12 398	+196,5	1,2	2,7
Israel	2 071	+78,4	4 766	+78,2	0,5	2,3
Japan	5 349	+221,5	14 176	+201,7	1,4	2,7
Südkorea	1 713	+70,8	4 259	+88,2	0,4	2,5
Taiwan	1 340	+346,7	3 273	x	0,3	2,4
sonstige asiatische Länder	8 218	+113,6	20 942	+76,8	2,1	2,5
Amerika	39 047	+44,3	79 531	+53,0	8,0	2,0
Kanada	3 007	+33,3	6 500	+42,0	0,7	2,2
USA	27 281	+33,7	52 152	+40,0	5,2	1,9
sonstige nordamerikanische Länder	414	+158,8	1 105	+188,5	0,1	2,7
Mittelamerika und Karibik	2 096	+107,3	4 672	+94,5	0,5	2,2
Brasilien	3 234	+115,3	7 671	+114,5	0,8	2,4
sonstige südamerikanische Länder	3 015	+74,0	7 431	+96,4	0,7	2,5
Australien	3 041	+114,0	6 546	+136,9	0,7	2,2
Neuseeland und Ozeanien	726	+145,3	1 557	+154,4	0,2	2,1
Ohne Angabe	29 838	+54,0	52 868	+69,9	5,3	1,8

Anmerkungen Seite 31

3.1 Leistung der Beherbergungsstätten nach Verwaltungsbezirken

Januar bis Mai 2023

Amtliche Schlüsselnummer	Verwaltungsbezirk	Ankünfte				Übernachtungen	
		aller Gäste	Veränderung ¹⁾	ausländischer Gäste	Veränderung ¹⁾	aller Gäste	Veränderung ¹⁾
	Kreisfreie Städte						
111 000	Düsseldorf	1 154 910	+54,3	382 519	+83,4	2 058 673	+62,3
112 000	Duisburg	122 996	+39,1	21 961	+56,0	232 095	+31,7
113 000	Essen	353 022	+59,3	69 467	+96,4	672 967	+42,9
114 000	Krefeld	46 405	+29,9	10 172	+29,9	90 374	+29,4
116 000	Mönchengladbach	90 228	+29,9	15 264	+49,7	184 684	+24,0
117 000	Mülheim an der Ruhr	32 301	+36,5	5 397	+77,4	66 078	+39,4
119 000	Oberhausen	103 886	+45,6	18 939	+51,7	234 060	+36,1
120 000	Remscheid	18 599	+41,3	2 210	+46,7	38 879	+32,7
122 000	Solingen	17 461	+30,6	3 172	+30,2	31 608	+12,2
124 000	Wuppertal	110 191	+45,4	16 710	+106,5	266 562	+31,7
154 000	Kreis Kleve	153 548	+19,0	31 949	+15,7	338 944	+17,5
154 004	Bedburg-Hau
154 008	Emmerich am Rhein, Stadt	10 459	+4,1	1 927	-5,4	22 807	+24,0
154 012	Geldern, Stadt	12 427	+2,4	836	-13,3	46 403	+1,9
154 016	Goch, Stadt	18 581	+32,1	3 678	+46,4	39 887	+20,7
154 020	Issum	1 553	+24,1	179	-4,3	4 264	+27,1
154 024	Kalkar, Stadt	28 031	+41,1	7 976	+21,7	60 084	+40,7
154 028	Kerken	1 581	+9,3	216	+109,7	3 902	+51,5
154 032	Kevelaer, Stadt	14 408	+5,5	2 403	+42,4	31 485	+0,6
154 036	Kleve, Stadt	16 745	+7,5	3 137	-5,5	32 346	+2,6
154 040	Kranenburg	7 915	+37,7	1 495	+33,5	18 675	+42,5
154 044	Rees, Stadt	8 697	+9,6	928	-16,3	16 881	+6,5
154 048	Rheurdt	2 902	+40,8	20	x	6 488	+47,4
154 052	Straelen, Stadt	6 267	+29,4	641	+31,4	12 175	+26,0
154 056	Uedem	4 474	+15,5	95	+171,4	17 416	+22,0
154 060	Wachtendonk
154 064	Weeze	17 232	+16,8	8 157	+10,6	21 038	+11,3
158 000	Kreis Mettmann	177 814	+47,1	31 831	+63,8	340 147	+45,5
158 004	Erkrath, Stadt
158 008	Haan, Stadt	10 853	+21,7	1 469	+18,9	20 451	+26,3
158 012	Heiligenhaus, Stadt	4 341	+113,7	545	+135,9	7 518	+89,1
158 016	Hilden, Stadt	22 080	+73,6	3 289	+125,7	49 529	+46,8
158 020	Langenfeld (Rhld.), Stadt	8 983	+24,1	1 587	+25,0	16 899	+20,0
158 024	Mettmann, Stadt	19 225	+18,7	3 721	+6,1	40 449	+36,1
158 026	Monheim am Rhein, Stadt	19 540	+63,7	3 970	+95,5	36 294	+49,3
158 028	Ratingen, Stadt	74 353	+60,5	15 297	+85,7	137 426	+60,3
158 032	Velbert, Stadt	11 372	+9,9	1 263	+13,0	21 122	+17,8
158 036	Wülfrath, Stadt
162 000	Rhein-Kreis Neuss	132 733	+29,3	22 709	+78,4	369 919	+30,7
162 004	Dormagen, Stadt	12 196	+26,9	2 017	+65,6	47 189	+12,3
162 008	Grevenbroich, Stadt	10 980	+17,8	2 153	+168,8	33 221	+37,9
162 012	Jüchen, Stadt	2 545	+84,6	300	+212,5	4 858	+107,1
162 016	Kaarst, Stadt	12 875	+57,3	2 773	+119,4	24 057	+88,9
162 020	Korschenbroich, Stadt	3 473	+29,3	81	+52,8	38 375	+10,0
162 022	Meerbusch, Stadt	12 077	+42,5	1 996	+102,6	77 041	+26,3
162 024	Neuss, Stadt	77 997	+24,8	13 247	+61,8	143 095	+37,4
162 028	Rommerskirchen	590	+12,6	142	+12,7	2 083	+10,6
166 000	Kreis Viersen	68 447	+17,6	7 803	+17,4	153 763	+10,8
166 004	Brüggen	7 983	+5,2	1 394	+172,3	16 777	+3,2
166 008	Grefra h	3 754	+117,6	223	+62,8	9 715	+118,4
166 012	Kempfen, Stadt	5 970	+13,3	475	+25,7	21 554	+13,4
166 016	Nettetal, Stadt	25 085	+15,1	2 251	-15,3	50 739	-0,8
166 020	Niederkrüchten	2 589	-6,9	171	-46,4	7 507	-5,4
166 024	Schwalmtal
166 028	Tönisvorst, Stadt
166 032	Viersen, Stadt	5 125	+13,8	458	+1,6	9 392	+15,3
166 036	Willich, Stadt	15 663	+24,7	2 488	+37,5	34 273	+19,8
170 000	Kreis Wesel	143 707	+18,5	15 903	+46,0	321 406	+18,5
170 004	Alpen	2 191	+19,7	259	+36,3	5 074	+23,6
170 008	Dinslaken, Stadt	6 329	+9,5	661	+26,9	15 423	+11,8
170 012	Hamminkeln, Stadt	9 125	+39,3	340	+18,1	34 836	+23,1
170 016	Hünxe
170 020	Kamp-Lintfort, Stadt	12 752	+28,1	957	+76,9	21 922	+32,8

1) Veränderung gegenüber dem Vorjahreszeitraum in % – 2) mit lere Aufenthaltsdauer (in Tagen) = Übernachtungen / Ankünfte – 3) mittlere Auslastung der angebotenen-Betten = (Übernachtungen / angebotene Bettentage) * 100

Noch: 3.1 Leistung der Beherbergungsstätten nach Verwaltungsbezirken

Januar bis Mai 2023

Amtliche Schlüsselnummer	Verwaltungsbezirk	Übernachtungen		Mittlere Aufenthaltsdauer ²⁾		Mittlere Auslastung der angebotenen Betten ³⁾
		ausländischer Gäste	Veränderung ¹⁾	aller Gäste	ausländischer Gäste	
	Kreisfreie Städte					
111 000	Düsseldorf	751 895	+102,1	1,8	2,0	39,0
112 000	Duisburg	41 641	+53,8	1,9	1,9	39,4
113 000	Essen	136 897	+90,3	1,9	2,0	37,9
114 000	Krefeld	20 049	+44,7	1,9	2,0	31,9
116 000	Mönchengladbach	35 529	+66,8	2,0	2,3	44,2
117 000	Mülheim an der Ruhr	13 941	+73,7	2,0	2,6	33,2
119 000	Oberhausen	39 699	+34,2	2,3	2,1	40,1
120 000	Remscheid	4 424	+35,5	2,1	2,0	30,7
122 000	Solingen	6 389	-18,1	1,8	2,0	25,3
124 000	Wuppertal	32 903	+92,2	2,4	2,0	42,8
	Kreis Kleve	61 623	+15,5	2,2	1,9	33,6
154 004	Bedburg-Hau
154 008	Emmerich am Rhein, Stadt	4 360	+9,2	2,2	2,3	38,1
154 012	Geldern, Stadt	1 909	-7,9	3,7	2,3	47,9
154 016	Goch, Stadt	8 520	+30,8	2,1	2,3	38,4
154 020	Issum	624	+40,9	2,7	3,5	15,5
154 024	Kalkar, Stadt	15 386	+20,4	2,1	1,9	27,3
154 028	Kerken	830	+325,6	2,5	3,8	21,3
154 032	Kevelaer, Stadt	6 991	+22,1	2,2	2,9	20,8
154 036	Kleve, Stadt	6 449	-0,6	1,9	2,1	37,0
154 040	Kranenburg	3 058	+21,9	2,4	2,0	43,0
154 044	Rees, Stadt	1 805	-20,8	1,9	1,9	31,7
154 048	Rheurd	40	x	2,2	2,0	36,3
154 052	Straelen, Stadt	1 597	+49,8	1,9	2,5	32,0
154 056	Uedem	220	+109,5	3,9	2,3	54,6
154 060	Wachtendonk
154 064	Weeze	8 852	+5,9	1,2	1,1	32,7
	Kreis Mettmann	71 744	+74,4	1,9	2,3	30,5
158 004	Erkrath, Stadt
158 008	Haan, Stadt	3 431	+40,3	1,9	2,3	32,4
158 012	Heiligenhaus, Stadt	1 251	+80,3	1,7	2,3	24,2
158 016	Hilden, Stadt	8 557	+107,2	2,2	2,6	31,6
158 020	Langenfeld (Rhld.), Stadt	3 217	+13,8	1,9	2,0	27,5
158 024	Mettmann, Stadt	10 536	+24,8	2,1	2,8	27,0
158 026	Monheim am Rhein, Stadt	8 472	+85,8	1,9	2,1	30,6
158 028	Ratingen, Stadt	32 045	+108,8	1,8	2,1	32,5
158 032	Velbert, Stadt	2 394	+44,0	1,9	1,9	28,5
158 036	Wülfrath, Stadt
	Rhein-Kreis Neuss	57 283	+72,5	2,8	2,5	42,7
162 004	Dormagen, Stadt	7 092	+57,9	3,9	3,5	43,4
162 008	Grevenbroich, Stadt	5 038	+155,1	3,0	2,3	37,3
162 012	Jüchen, Stadt	937	x	1,9	3,1	39,5
162 016	Kaarst, Stadt	5 839	+182,1	1,9	2,1	31,1
162 020	Korschenbroich, Stadt	144	-35,1	11,0	1,8	76,5
162 022	Meerbusch, Stadt	12 759	+40,6	6,4	6,4	61,0
162 024	Neuss, Stadt	24 497	+71,5	1,8	1,8	36,5
162 028	Rommerskirchen	977	+2,4	3,5	6,9	23,8
	Kreis Viersen	17 951	+20,3	2,2	2,3	36,7
166 004	Brüggen	3 255	+256,9	2,1	2,3	24,4
166 008	Grefrath	453	+79,1	2,6	2,0	32,7
166 012	Kempfen, Stadt	1 336	+31,4	3,6	2,8	35,3
166 016	Nettetal, Stadt	4 145	-39,2	2,0	1,8	39,5
166 020	Niederkrüchten	408	-11,1	2,9	2,4	47,0
166 024	Schwalmtal
166 028	Tönisvorst, Stadt
166 032	Viersen, Stadt	719	-4,1	1,8	1,6	40,5
166 036	Willich, Stadt	7 086	+69,7	2,2	2,8	42,0
	Kreis Wesel	40 264	+42,6	2,2	2,5	40,8
170 004	Alpen	716	+34,3	2,3	2,8	29,7
170 008	Dinslaken, Stadt	2 715	+113,8	2,4	4,1	35,8
170 012	Hamminkeln, Stadt	2 896	+38,0	3,8	8,5	63,8
170 016	Hünxe
170 020	Kamp-Lintfort, Stadt	1 688	+63,2	1,7	1,8	41,2

Anmerkungen Seite 44

Noch: 3.1 Leistung der Beherbergungsstätten nach Verwaltungsbezirken

Januar bis Mai 2023

Amtliche Schlüsselnummer	Verwaltungsbezirk	Ankünfte				Übernachtungen	
		aller Gäste	Veränderung ¹⁾	ausländischer Gäste	Veränderung ¹⁾	aller Gäste	Veränderung ¹⁾
	Noch: Kreis Wesel						
170 024	Moers, Stadt	20 481	+18,8	3 369	+30,0	53 108	+26,1
170 028	Neukirchen-Vluyn, Stadt
170 032	Rheinberg, Stadt	2 471	+14,5	551	+53,9	4 646	+8,0
170 036	Schermbeck	14 191	+10,8	456	+2,5	30 141	+12,4
170 040	Sonsbeck	8 625	+9,9	930	+105,3	24 006	+7,9
170 044	Voerde (Niederrhein), Stadt	3 307	+19,4	339	+28,9	7 217	+16,5
170 048	Wesel, Stadt	32 092	+21,0	4 881	+63,5	57 228	+23,9
170 052	Xanten, Stadt	26 768	+22,9	1 969	+46,0	54 934	+20,9
100 000	Reg.-Bez. Düsseldorf	2 726 248	+44,0	656 006	+72,2	5 400 159	+41,0
	Kreisfreie Städte						
314 000	Bonn	315 062	+43,6	52 873	+54,2	610 820	+31,2
315 000	Köln	1 502 513	+48,0	427 476	+65,0	2 548 666	+40,6
316 000	Leverkusen	39 702	+51,6	8 074	+130,4	80 894	+36,9
	Städteregion Aachen	265 254	+25,4	79 439	+43,5	563 125	+19,4
334 002	Aachen, kreisfreie Stadt	178 426	+31,9	59 204	+49,8	349 440	+21,7
334 004	Alsdorf, Stadt
334 008	Baesweiler, Stadt	2 765	+71,6	467	+53,1	7 536	+133,1
334 012	Eschweiler, Stadt	11 795	+37,9	2 231	+71,5	25 116	+42,8
334 016	Herzogenrath, Stadt
334 020	Monschau, Stadt	28 606	+8,9	7 705	+7,0	67 242	+10,4
334 024	Roetgen	3 492	+5,6	892	+2,5	5 692	+1,3
334 028	Simmerath	21 971	+4,7	6 102	+38,1	65 306	+1,9
334 032	Stolberg (Rhd.), Stadt	5 676	+58,5	1 042	+118,0	11 957	+28,6
334 036	Würselen, Stadt	7 293	-8,2	1 450	+50,9	19 848	+34,3
	Kreis Düren	92 677	+19,1	22 162	+31,7	226 383	+8,1
358 004	Aldenhoven	-	-100,0	-	-	-	-100,0
358 008	Düren, Stadt	27 292	+31,9	6 105	+56,6	50 742	+26,6
358 012	Heimbach, Stadt	26 637	+4,1	11 520	+22,2	88 931	-4,0
358 016	Hürtgenwald	4 761	+50,5	1 090	+101,9	11 961	+36,1
358 020	Inden
358 024	Jülich, Stadt	14 899	+26,0	1 415	-1,3	29 931	+10,4
358 028	Kreuzau	2 799	+34,8	365	+71,4	5 605	+18,2
358 032	Langenwehe
358 036	Linnich, Stadt	706	+15,7	33	-25,0	1 400	+24,9
358 040	Merzenich
358 044	Nideggen, Stadt	12 193	+15,7	1 483	+23,6	31 016	+8,8
358 048	Niederzier	1 951	-3,4	108	+120,4	3 001	+2,5
358 052	Nörvenich
358 056	Titz	-	-	-	-	-	-
358 060	Vettweiß	-	-	-	-	-	-
	Rhein-Erft-Kreis	180 780	+41,3	44 585	+78,1	565 438	+38,7
362 004	Bedburg, Stadt	5 383	+32,8	1 033	+70,5	18 928	+58,9
362 008	Bergheim, Stadt	7 405	+26,5	1 289	+35,1	28 019	+6,1
362 012	Brühl, Stadt	71 600	+33,0	22 633	+81,8	214 818	+56,9
362 016	Elsdorf, Stadt	1 205	+66,2	79	+146,9	6 157	+79,1
362 020	Erfstadt, Stadt	2 092	-1,1	8	+33,3	5 761	+0,1
362 024	Frechen, Stadt	21 540	+32,0	4 734	+42,0	36 234	+40,8
362 028	Hürth, Stadt	38 119	+67,0	9 404	+119,9	181 084	+29,0
362 032	Kerpen, Stadt	18 313	+35,8	3 411	+84,8	45 831	+19,2
362 036	Pulheim, Stadt	8 493	+84,7	1 219	+62,1	15 024	+62,4
362 040	Wesseling, Stadt	6 630	+60,8	775	+0,4	13 582	+42,1
	Kreis Euskirchen	106 966	+19,8	13 841	+22,9	329 170	+20,3
366 004	Bad Münstereifel, Stadt	11 748	+60,6	651	+100,3	102 854	+83,1
366 008	Blankenheim	15 952	+13,5	920	-2,9	41 893	+13,3
366 012	Dahlem	13 492	-9,9	4 424	-11,3	48 022	-7,6
366 016	Euskirchen, Stadt	19 997	+26,4	3 103	+79,9	33 013	+26,8
366 020	Hellen hal	8 415	+7,0	885	+18,3	19 291	+7,7
366 024	Kall	9 254	+45,0	325	+0,6	19 261	+17,4
366 028	Mechernich, Stadt
366 032	Nettersheim	5 293	+15,3	26	+44,4	9 765	+2,3
366 036	Schleiden, Stadt	16 658	+53,3	2 292	+107,0	43 176	+25,1
366 040	Weilerswist
366 044	Zülpich, Stadt	2 173	-35,3	61	+64,9	4 394	-70,5

Anmerkungen Seite 44

Noch: 3.1 Leistung der Beherbergungsstätten nach Verwaltungsbezirken

Januar bis Mai 2023

Amtliche Schlüsselnummer	Verwaltungsbezirk	Übernachtungen		Mittlere Aufenthaltsdauer ²⁾		Mittlere Auslastung der angebotenen Betten ³⁾
		ausländischer Gäste	Veränderung ¹⁾	aller Gäste	ausländischer Gäste	
	Noch: Kreis Wesel					
170 024	Moers, Stadt	6 688	+41,9	2,6	2,0	45,0
170 028	Neukirchen-Vluyn, Stadt
170 032	Rheinberg, Stadt	1 240	+45,2	1,9	2,3	23,9
170 036	Schermbeck	1 137	+13,5	2,1	2,5	41,1
170 040	Sonsbeck	2 374	+124,6	2,8	2,6	36,7
170 044	Voerde (Niederrhein), Stadt	731	+1,4	2,2	2,2	32,0
170 048	Wesel, Stadt	11 424	+41,1	1,8	2,3	43,6
170 052	Xanten, Stadt	5 127	+19,8	2,1	2,6	39,9
100 000	Reg.-Bez. Düsseldorf	1 332 232	+79,3	2,0	2,0	38,1
	Kreisfreie Städte					
314 000	Bonn	121 247	+49,6	1,9	2,3	40,7
315 000	Köln	768 665	+62,4	1,7	1,8	45,8
316 000	Leverkusen	19 249	+101,8	2,0	2,4	36,7
	Städteregion Aachen					
334 000	Aachen, kreisfreie Stadt	97 431	+46,1	2,0	1,6	44,0
334 002	Aachen, kreisfreie Stadt	97 431	+46,1	2,0	1,6	44,0
334 004	Alsdorf, Stadt
334 008	Baesweiler, Stadt	1 112	+32,4	2,7	2,4	27,2
334 012	Eschweiler, Stadt	4 161	+95,6	2,1	1,9	44,1
334 016	Herzogenrath, Stadt
334 020	Monschau, Stadt	14 457	+13,0	2,4	1,9	33,3
334 024	Roetgen	1 388	-5,3	1,6	1,6	38,3
334 028	Simmerath	14 656	+29,0	3,0	2,4	27,4
334 032	Stolberg (Rhld.), Stadt	1 719	+40,0	2,1	1,6	28,5
334 036	Würselen, Stadt	2 782	+58,2	2,7	1,9	36,2
358 000	Kreis Düren	66 392	+21,3	2,4	3,0	33,4
358 004	Aldenhoven
358 008	Düren, Stadt	11 725	+65,3	1,9	1,9	41,2
358 012	Heimbach, Stadt	44 249	+14,2	3,3	3,8	37,8
358 016	Hürtgenwald	2 678	+120,8	2,5	2,5	23,0
358 020	Inden
358 024	Jülich, Stadt	2 954	-19,2	2,0	2,1	35,3
358 028	Kreuzau	579	+53,6	2,0	1,6	27,2
358 032	Langerwehe
358 036	Linnich, Stadt	52	-14,8	2,0	1,6	21,8
358 040	Merzenich
358 044	Nideggen, Stadt	3 908	+11,0	2,5	2,6	22,3
358 048	Niederzier	152	+149,2	1,5	1,4	17,3
358 052	Nörvenich
358 056	Titz
358 060	Vettweiß
362 000	Rhein-Erft-Kreis	114 645	+65,5	3,1	2,6	51,6
362 004	Bedburg, Stadt	12 020	+111,1	3,5	11,6	36,7
362 008	Bergheim, Stadt	13 988	+44,0	3,8	10,9	47,0
362 012	Brühl, Stadt	30 954	+85,4	3,0	1,4	53,0
362 016	Elsdorf, Stadt	1 945	x	5,1	24,6	44,3
362 020	Erfstadt, Stadt	41	+141,2	2,8	5,1	27,7
362 024	Frechen, Stadt	8 828	+62,5	1,7	1,9	35,5
362 028	Hürth, Stadt	37 334	+50,8	4,8	4,0	76,6
362 032	Kerpen, Stadt	5 747	+62,1	2,5	1,7	38,2
362 036	Pulheim, Stadt	2 427	+50,3	1,8	2,0	31,6
362 040	Wesseling, Stadt	1 361	-9,6	2,0	1,8	32,7
366 000	Kreis Euskirchen	40 886	+11,5	3,1	3,0	35,0
366 004	Bad Münstereifel, Stadt	1 160	+64,3	8,8	1,8	62,1
366 008	Blankenheim	2 453	-18,4	2,6	2,7	24,4
366 012	Dahlem	21 029	-2,1	3,6	4,8	29,4
366 016	Euskirchen, Stadt	4 565	+48,6	1,7	1,5	39,3
366 020	Hellenthal	2 133	+30,9	2,3	2,4	22,6
366 024	Kall	617	-4,2	2,1	1,9	26,9
366 028	Mechernich, Stadt
366 032	Nettersheim	47	+95,8	1,8	1,8	22,7
366 036	Schleiden, Stadt	6 566	+91,9	2,6	2,9	31,0
366 040	Weilerswist
366 044	Zülpich, Stadt	135	+82,4	2,0	2,2	29,9

Anmerkungen Seite 44

Noch: 3.1 Leistung der Beherbergungsstätten nach Verwaltungsbezirken

Januar bis Mai 2023

Amtliche Schlüsselnummer	Verwaltungsbezirk	Ankünfte				Übernachtungen	
		aller Gäste	Veränderung ¹⁾	ausländischer Gäste	Veränderung ¹⁾	aller Gäste	Veränderung ¹⁾
370 000	Kreis Heinsberg	44 400	+26,9	6 528	+20,9	106 420	+34,7
370 004	Erkelenz, Stadt	6 768	+28,1	1 027	+47,6	13 053	+30,9
370 008	Gangelt
370 012	Geilenkirchen, Stadt	2 322	+68,9	571	+114,7	6 032	+61,0
370 016	Heinsberg, Stadt	9 583	+5,1	2 243	-2,9	16 133	+25,7
370 020	Hückelhoven, Stadt	4 098	+121,8	510	+67,2	7 835	+120,0
370 024	Selfkant
370 028	Übach-Palenberg, Stadt	2 701	+25,5	267	-17,8	10 348	+47,6
370 032	Waldfeucht
370 036	Wassenberg, Stadt	6 359	+13,9	727	-9,1	14 385	+23,4
370 040	Wegberg, Stadt	10 485	+31,4	519	+91,5	33 992	+37,0
374 000	Oberbergischer Kreis	98 759	+35,1	6 411	+61,2	302 801	+18,9
374 004	Bergneustadt, Stadt	7 996	+44,1	298	-19,9	16 823	+38,1
374 008	Engelskirchen	5 284	+36,8	182	-9,0	35 389	+10,0
374 012	Gummersbach, Stadt	18 355	+32,4	2 629	+65,2	37 855	+18,0
374 016	Hückeswagen, Stadt	3 057	+43,5	88	-21,4	6 265	+20,4
374 020	Lindlar	9 744	+53,5	362	+33,6	25 646	+40,1
374 024	Marienheide
374 028	Morsbach
374 032	Nümbrecht	13 572	+40,5	144	+82,3	62 656	+15,9
374 036	Radevormwald, Stadt	10 916	+66,8	71	+121,9	31 802	+59,5
374 040	Reichshof	1 393	-1,5	51	+240,0	26 487	-6,7
374 044	Waldbrohl, Stadt	7 686	+1,3	69	-50,7	17 275	-0,5
374 048	Wiehl, Stadt	9 224	+20,8	526	+84,6	17 979	+13,7
374 052	Wipperfürth, Stadt	6 999	+14,7	489	-28,1	14 980	+20,6
378 000	Rhein.-Berg. Kreis	78 476	+48,8	9 779	+102,3	197 617	+28,5
378 004	Bergisch Gladbach, Stadt	33 601	+61,9	5 985	+89,4	72 135	+45,8
378 008	Burscheid, Stadt	3 604	+18,3	271	+71,5	6 229	+23,3
378 012	Kürten	1 996	+38,3	148	+348,5	6 329	+7,9
378 016	Leichlingen (Rhld.), Stadt	3 385	+10,2	133	+101,5	44 578	+12,1
378 020	Odenthal	11 603	+24,0	417	+86,2	21 112	+76,7
378 024	Overath, Stadt	2 917	-34,0	355	-42,0	5 331	-69,0
378 028	Rösrath, Stadt	9 102	+97,5	1 026	+277,2	15 887	+92,3
378 032	Wermelskirchen, Stadt	12 268	+102,9	1 444	+368,8	26 016	+60,3
382 000	Rhein-Sieg-Kreis	226 671	+36,4	26 704	+58,3	490 533	+30,2
382 004	Alfter	3 009	+30,7	248	+71,0	8 386	+36,3
382 008	Bad Honnef, Stadt	30 254	+74,2	2 848	+91,4	59 008	+57,7
382 012	Bornheim, Stadt	9 333	+23,1	1 352	+50,2	22 524	+10,3
382 016	Eitorf	8 562	+20,9	510	+16,4	16 126	+21,1
382 020	Hennef (Sieg), Stadt	18 693	+52,5	1 328	+100,9	75 360	+54,8
382 024	Königswinter, Stadt	44 702	+19,9	6 387	+47,9	83 255	+20,5
382 028	Lohmar, Stadt	4 050	+28,3	448	+68,4	6 783	+49,5
382 032	Meckenheim, Stadt	7 028	+13,1	918	+20,0	14 459	+6,7
382 036	Much
382 040	Neunkirchen-Seelscheid
382 044	Niederkassel, Stadt	7 894	+31,2	1 565	+32,1	12 907	+25,2
382 048	Rheinbach, Stadt	8 723	+21,3	990	+24,7	19 557	+2,5
382 052	Ruppichteroth
382 056	Sankt Augustin, Stadt	5 725	+39,7	708	+87,3	11 094	+31,7
382 060	Siegburg, Stadt	24 814	+61,6	2 798	+60,6	54 655	+34,5
382 064	Swisttal	4 112	+31,8	460	+178,8	14 284	+20,2
382 068	Troisdorf, Stadt	31 297	+46,0	4 649	+84,5	54 077	+39,5
382 072	Wachtberg	2 494	-37,1	107	-45,7	5 582	-41,4
382 076	Windeck	4 937	+37,8	23	-14,8	9 141	+19,6
300 000	Reg.-Bez. Köln	2 951 260	+40,9	697 872	+59,9	6 021 867	+31,9
	Kreisfreie Städte						
512 000	Bottrop	14 247	+63,1	2 203	+96,0	34 916	+38,5
513 000	Gelsenkirchen	49 983	+43,9	5 679	+52,3	140 690	+26,0
515 000	Münster	276 846	+36,8	34 098	+53,0	724 551	+69,6

Anmerkungen Seite 44

Noch: 3.1 Leistung der Beherbergungsstätten nach Verwaltungsbezirken

Januar bis Mai 2023

Amtliche Schlüsselnummer	Verwaltungsbezirk	Übernachtungen		Mittlere Aufenthaltsdauer ²⁾		Mittlere Auslastung der angebotenen Betten ³⁾
		ausländischer Gäste	Veränderung ¹⁾	aller Gäste	ausländischer Gäste	
370 000	Kreis Heinsberg	14 949	+43,9	2,4	2,3	36,9
370 004	Erkelenz, Stadt	2 283	+63,9	1,9	2,2	39,9
370 008	Gangelt
370 012	Geilenkirchen, Stadt	2 065	+146,4	2,6	3,6	23,6
370 016	Heinsberg, Stadt	3 921	+42,4	1,7	1,7	37,8
370 020	Hückelhoven, Stadt	1 041	+61,1	1,9	2,0	36,8
370 024	Selfkant
370 028	Übach-Palenberg, Stadt	777	-18,1	3,8	2,9	33,1
370 032	Waldfeucht
370 036	Wassenberg, Stadt	1 496	+9,0	2,3	2,1	27,4
370 040	Wegberg, Stadt	1 746	+60,3	3,2	3,4	46,0
374 000	Oberbergischer Kreis	15 567	+51,5	3,1	2,4	35,7
374 004	Bergneustadt, Stadt	776	-27,7	2,1	2,6	24,7
374 008	Engelskirchen	290	-33,9	6,7	1,6	57,5
374 012	Gummersbach, Stadt	6 035	+52,5	2,1	2,3	33,8
374 016	Hückeswagen, Stadt	223	-10,1	2,0	2,5	20,2
374 020	Lindlar	1 871	+55,1	2,6	5,2	27,9
374 024	Marienheide
374 028	Morsbach
374 032	Nümbrecht	411	+141,8	4,6	2,9	48,3
374 036	Radevormwald, Stadt	103	+87,3	2,9	1,5	33,5
374 040	Reichshof	283	+328,8	19,0	5,5	61,8
374 044	Waldbröl, Stadt	146	-55,1	2,2	2,1	20,8
374 048	Wiehl, Stadt	873	+73,9	1,9	1,7	30,9
374 052	Wipperfürth, Stadt	1 282	-17,6	2,1	2,6	26,9
378 000	Rhein.-Berg. Kreis	18 953	+60,2	2,5	1,9	40,9
378 004	Bergisch Gladbach, Stadt	10 464	+85,9	2,1	1,7	41,9
378 008	Burscheid, Stadt	565	+65,7	1,7	2,1	32,0
378 012	Kürten	312	+290,0	3,2	2,1	20,8
378 016	Leichlingen (Rhld.), Stadt	1 441	-8,7	13,2	10,8	59,4
378 020	Odenthal	763	+48,7	1,8	1,8	34,0
378 024	Overath, Stadt	873	-66,5	1,8	2,5	19,3
378 028	Rösrath, Stadt	1 849	+315,5	1,7	1,8	41,5
378 032	Wermelskirchen, Stadt	2 686	+321,0	2,1	1,9	45,4
382 000	Rhein-Sieg-Kreis	57 904	+44,6	2,2	2,2	37,0
382 004	Alfter	1 350	+41,1	2,8	5,4	33,8
382 008	Bad Honnef, Stadt	7 768	+84,0	2,0	2,7	35,6
382 012	Bornheim, Stadt	4 445	+47,6	2,4	3,3	30,7
382 016	Eitorf	947	+2,9	1,9	1,9	32,0
382 020	Hennef (Sieg), Stadt	2 502	+73,0	4,0	1,9	47,4
382 024	Königswinter, Stadt	11 271	+46,7	1,9	1,8	34,1
382 028	Lohmar, Stadt	802	+74,7	1,7	1,8	20,9
382 032	Meckenheim, Stadt	1 557	-9,4	2,1	1,7	42,8
382 036	Much
382 040	Neunkirchen-Seelscheid
382 044	Niederkassel, Stadt	2 895	+14,7	1,6	1,8	40,1
382 048	Rheinbach, Stadt	1 636	+15,3	2,2	1,7	31,2
382 052	Ruppichteroth
382 056	Sankt Augustin, Stadt	1 342	+86,4	1,9	1,9	51,7
382 060	Siegburg, Stadt	7 832	+21,2	2,2	2,8	38,2
382 064	Swisttal	792	+201,1	3,5	1,7	35,1
382 068	Troisdorf, Stadt	8 979	+69,9	1,7	1,9	42,6
382 072	Wachtberg	285	-64,6	2,2	2,7	31,9
382 076	Windeck	34	-17,1	1,9	1,5	23,9
300 000	Reg.-Bez. Köln	1 376 896	+53,6	2,0	2,0	41,9
	Kreisfreie Städte					
512 000	Bottrop	5 922	+42,6	2,5	2,7	38,4
513 000	Gelsenkirchen	10 343	+37,6	2,8	1,8	43,3
515 000	Münster	62 257	+52,7	2,6	1,8	47,3

Anmerkungen Seite 44

Noch: 3.1 Leistung der Beherbergungsstätten nach Verwaltungsbezirken

Januar bis Mai 2023

Amtliche Schlüsselnummer	Verwaltungsbezirk	Ankünfte				Übernachtungen	
		aller Gäste	Veränderung ¹⁾	ausländischer Gäste	Veränderung ¹⁾	aller Gäste	Veränderung ¹⁾
554 000	Kreis Borken	122 406	+29,2	17 307	+17,7	261 771	+26,2
554 004	Ahaus, Stadt	11 126	+27,7	1 544	+43,2	22 883	+21,9
554 008	Bocholt, Stadt	18 450	+39,0	2 790	+52,0	40 431	+35,5
554 012	Borken, Stadt	17 829	+87,2	1 760	+158,4	42 638	+77,1
554 016	Gescher, Stadt	5 272	+33,3	250	+5,9	7 858	+29,2
554 020	Gronau (Westf.), Stadt	15 990	+13,0	3 199	+21,6	41 702	+9,9
554 024	Heek	3 684	+2,8	201	+51,1	6 825	+5,9
554 028	Heiden	1 599	+50,7	61	+69,4	3 963	+29,6
554 032	Isselburg, Stadt	3 524	+24,5	571	+18,2	6 728	+24,1
554 036	Legden	11 159	+12,9	1 727	-44,8	19 524	+7,6
554 040	Raesfeld
554 044	Reken	7 868	+37,6	503	+27,0	15 928	+36,2
554 048	Rhede, Stadt	2 807	+9,0	351	+0,6	5 319	+8,5
554 052	Schöppingen	4 295	+19,2	256	+8,5	10 716	+24,4
554 056	Stadtlohn, Stadt
554 060	Südlohn	5 687	+30,5	637	-0,3	11 118	+38,4
554 064	Velen, Stadt	5 136	+14,0	2 507	+13,3	12 759	+13,1
554 068	Vreden, Stadt	5 369	+22,2	898	+66,6	9 229	+4,1
558 000	Kreis Coesfeld	78 786	+20,1	4 523	+26,9	258 582	+48,4
558 004	Ascheberg	7 564	+33,3	567	+39,3	13 697	+39,2
558 008	Billerbeck, Stadt	10 439	-0,1	500	+11,9	18 501	+12,2
558 012	Coesfeld, Stadt	11 531	+26,7	812	+55,6	18 734	+21,1
558 016	Dülmen, Stadt	10 006	+25,3	742	+39,2	24 584	+19,9
558 020	Havixbeck	1 231	+6,0	53	-24,3	4 300	+4,1
558 024	Lüdinghausen, Stadt	8 218	+46,8	543	+11,3	17 343	+63,7
558 028	Nordkirchen
558 032	Nottuln	8 414	+29,0	237	+9,7	20 065	+31,0
558 036	Olfen, Stadt	1 370	+7,7	81	+237,5	3 340	-5,1
558 040	Rosendahl
558 044	Senden	9 725	+14,3	852	+16,7	18 015	+1,4
562 000	Kreis Recklinghausen	134 466	+28,4	21 455	+77,2	263 173	+20,7
562 004	Castrop-Rauxel, Stadt	8 339	+4,8	714	-5,7	16 784	+2,5
562 008	Datteln, Stadt	13 447	+6,7	171	-13,2	33 417	+10,0
562 012	Dorsten, Stadt	10 299	+11,7	1 987	+50,6	28 146	+3,6
562 014	Gladbeck, Stadt
562 016	Haltern am See, Stadt	26 279	+14,0	796	+7,4	53 791	+16,0
562 020	Herten, Stadt	6 434	+26,9	816	+36,0	10 819	+24,5
562 024	Marl, Stadt	12 664	+38,4	2 789	+64,4	23 695	+26,3
562 028	Oer-Erkenschwick, Stadt	6 217	+28,6	102	-50,0	13 695	+21,0
562 032	Recklinghausen, Stadt	32 181	+77,1	6 952	+303,2	54 437	+54,9
562 036	Waltrop, Stadt
566 000	Kreis Steinfurt	122 889	+19,0	14 161	+15,4	335 944	+15,6
566 004	Altenberge	3 240	+17,0	52	+33,3	8 849	+27,3
566 008	Emsdetten, Stadt	8 026	+44,3	536	+99,3	15 971	+32,7
566 012	Greven, Stadt	11 899	-5,2	1 240	+3,6	39 961	+12,8
566 016	Hörstel, Stadt	12 367	+18,9	1 017	+20,4	30 909	+9,2
566 020	Hopsten
566 024	Horstmar, Stadt	1 071	+84,7	147	+63,3	4 179	+33,3
566 028	Ibbenbüren, Stadt	12 196	+8,2	1 491	-3,1	21 871	+16,4
566 032	Ladbergen	4 951	+31,3	1 175	+22,9	7 998	+13,5
566 036	Laer
566 040	Lengerich, Stadt	3 731	+14,8	578	+46,0	8 528	+9,2
566 044	Lienen	1 938	+19,6	683	+24,4	6 626	+18,4
566 048	Lotte
566 052	Metelen	-	-100,0	-	-	-	-100,0
566 056	Mettingen	2 639	+28,4	410	+15,8	16 869	+22,0
566 060	Neuenkirchen
566 064	Nordwalde
566 068	Ochtrup, Stadt	1 864	+8,6	177	-2,7	3 282	+12,1
566 072	Recke	1 978	-17,7	122	+50,6	7 430	+1,5
566 076	Rheine, Stadt	20 555	+18,6	3 523	+9,8	51 855	+10,0
566 080	Saerbeck	3 771	+12,4	163	+10,1	8 724	+5,3
566 084	Steinfurt, Stadt	5 582	+46,8	495	+31,3	12 508	+25,2
566 088	Tecklenburg, Stadt	16 586	+42,7	1 539	+17,5	61 578	+23,6
566 092	Westerkappeln	1 059	+37,4	147	+58,1	2 773	+1,9
566 096	Wettringen	5 168	+20,3	450	-11,1	16 394	+25,4

Anmerkungen Seite 44

Noch: 3.1 Leistung der Beherbergungsstätten nach Verwaltungsbezirken

Januar bis Mai 2023

Amtliche Schlüsselnummer	Verwaltungsbezirk	Übernachtungen		Mittlere Aufenthaltsdauer ²⁾		Mittlere Auslastung der angebotenen Betten ³⁾
		ausländischer Gäste	Veränderung ¹⁾	aller Gäste	ausländischer Gäste	
554 000	Kreis Borken	39 385	+22,7	2,1	2,3	30,9
554 004	Ahaus, Stadt	3 839	+17,9	2,1	2,5	28,6
554 008	Bocholt, Stadt	6 540	+49,7	2,2	2,3	32,5
554 012	Borken, Stadt	4 413	+67,7	2,4	2,5	43,5
554 016	Gescher, Stadt	377	+6,2	1,5	1,5	38,0
554 020	Gronau (Westf.), Stadt	9 787	+14,0	2,6	3,1	36,7
554 024	Heek	297	+44,9	1,9	1,5	19,2
554 028	Heiden	151	+67,8	2,5	2,5	28,9
554 032	Isselburg, Stadt	960	+16,9	1,9	1,7	27,8
554 036	Legden	3 017	-13,2	1,7	1,7	21,3
554 040	Raesfeld
554 044	Reken	1 097	+18,9	2,0	2,2	26,9
554 048	Rhede, Stadt	745	-6,9	1,9	2,1	25,9
554 052	Schöppingen	1 140	+89,4	2,5	4,5	28,4
554 056	Stadtlohn, Stadt
554 060	Südlohn	1 055	-6,5	2,0	1,7	44,1
554 064	Velen, Stadt	4 288	+15,4	2,5	1,7	25,0
554 068	Vreden, Stadt	1 568	+62,2	1,7	1,7	38,0
558 000	Kreis Coesfeld	11 100	+10,6	3,3	2,5	39,2
558 004	Ascheberg	935	+64,0	1,8	1,6	29,4
558 008	Billerbeck, Stadt	973	+18,8	1,8	1,9	29,0
558 012	Coesfeld, Stadt	1 314	+41,0	1,6	1,6	38,0
558 016	Dülmen, Stadt	3 149	-8,2	2,5	4,2	30,7
558 020	Havixbeck	106	-25,4	3,5	2,0	20,9
558 024	Lüdinghausen, Stadt	1 309	+11,4	2,1	2,4	30,4
558 028	Nordkirchen
558 032	Nottuln	482	+21,4	2,4	2,0	29,9
558 036	Olfen, Stadt	113	+121,6	2,4	1,4	22,0
558 040	Rosendahl
558 044	Senden	2 547	+6,8	1,9	3,0	30,6
562 000	Kreis Recklinghausen	43 984	+50,5	2,0	2,1	36,2
562 004	Castrop-Rauxel, Stadt	2 081	-4,0	2,0	2,9	30,3
562 008	Datteln, Stadt	416	-44,6	2,5	2,4	51,1
562 012	Dorsten, Stadt	10 595	+24,7	2,7	5,3	36,6
562 014	Gladbeck, Stadt
562 016	Haltern am See, Stadt	1 387	-1,4	2,0	1,7	35,8
562 020	Herten, Stadt	1 305	+43,7	1,7	1,6	31,9
562 024	Marl, Stadt	5 294	+55,3	1,9	1,9	34,1
562 028	Oer-Erkenschwick, Stadt	248	-74,9	2,2	2,4	18,5
562 032	Recklinghausen, Stadt	12 133	+226,2	1,7	1,7	43,2
562 036	Waltrop, Stadt
566 000	Kreis Steinfurt	47 074	+17,2	2,7	3,3	35,2
566 004	Altenberge	604	+144,5	2,7	11,6	29,6
566 008	Emsdetten, Stadt	2 371	+47,5	2,0	4,4	29,5
566 012	Greven, Stadt	2 351	-22,9	3,4	1,9	22,7
566 016	Hörstel, Stadt	5 240	+43,5	2,5	5,2	31,7
566 020	Hopsten
566 024	Horstmar, Stadt	1 868	+22,0	3,9	12,7	34,7
566 028	bbenbüren, Stadt	2 930	+18,5	1,8	2,0	32,5
566 032	Ladbergen	1 511	+4,7	1,6	1,3	36,6
566 036	Laer
566 040	Lengerich, Stadt	1 862	+71,1	2,3	3,2	26,6
566 044	Lienen	3 370	+39,4	3,4	4,9	38,7
566 048	Lotte
566 052	Metelen	-	-	-	-	-
566 056	Mettingen	1 325	+48,2	6,4	3,2	46,0
566 060	Neuenkirchen
566 064	Nordwalde
566 068	Ochtrup, Stadt	265	+6,0	1,8	1,5	25,0
566 072	Recke	3 441	x	3,8	28,2	30,1
566 076	Rheine, Stadt	7 159	+5,1	2,5	2,0	44,5
566 080	Saerbeck	428	+41,3	2,3	2,6	28,2
566 084	Steinfurt, Stadt	903	-13,8	2,2	1,8	24,8
566 088	Tecklenburg, Stadt	5 830	-31,6	3,7	3,8	45,3
566 092	Westerkappeln	365	-55,0	2,6	2,5	35,6
566 096	Wettringen	4 681	+37,3	3,2	10,4	46,0

Anmerkungen Seite 44

Noch: 3.1 Leistung der Beherbergungsstätten nach Verwaltungsbezirken

Januar bis Mai 2023

Amtliche Schlüsselnummer	Verwaltungsbezirk	Ankünfte				Übernachtungen	
		aller Gäste	Veränderung ¹⁾	ausländischer Gäste	Veränderung ¹⁾	aller Gäste	Veränderung ¹⁾
570 000	Kreis Warendorf	70 112	+26,5	6 284	+30,5	190 732	+16,1
570 004	Ahlen, Stadt	5 103	+35,3	559	+39,4	11 450	+36,3
570 008	Beckum, Stadt	6 204	+31,1	983	+42,7	13 020	+6,9
570 012	Beelen	823	+5,2	376	-8,1	3 552	+25,3
570 016	Drensteinfurt, Stadt	3 085	+8,1	393	+61,1	5 310	+31,2
570 020	Ennigerloh, Stadt	3 033	+18,6	338	+48,2	6 182	+16,8
570 024	Everswinkel	2 146	+47,3	16	+6,7	5 217	+27,3
570 028	Oelde, Stadt	6 161	+61,8	1 068	+53,0	10 644	+41,2
570 032	Ostbevern	7 154	+88,1	405	+9,5	9 678	+63,3
570 036	Sassenberg, Stadt	5 604	+19,0	236	-9,2	22 712	+24,9
570 040	Sendenhorst, Stadt	5 721	+25,5	367	+52,9	34 368	+8,8
570 044	Telgte, Stadt	6 421	+7,0	471	+38,5	30 207	+13,6
570 048	Wadersloh	533	+3,5	128	+100,0	2 179	-2,5
570 052	Warendorf, Stadt	18 124	+14,1	944	+10,0	36 213	+2,4
500 000	Reg.-Bez. Münster	869 735	+29,9	105 710	+41,7	2 210 359	+36,6
711 000	Kreisfreie Stadt Bielefeld	116 467	+24,5	11 843	+17,1	234 692	+17,3
754 000	Kreis Gütersloh	101 572	+31,8	10 612	+63,0	215 120	+19,6
754 004	Borgholzhausen, Stadt
754 008	Gütersloh, Stadt	23 777	+49,5	4 104	+54,9	62 071	+28,5
754 012	Halle (Westf.), Stadt	17 147	+46,1	1 643	+98,4	32 768	+30,8
754 016	Harsewinkel, Stadt	8 856	+27,7	1 340	+131,4	18 885	+4,3
754 020	Herzebrock-Clarholz	1 635	+2,8	357	+12,3	4 630	-0,7
754 024	Langenberg	-	-	-	-	-	-
754 028	Rheda-Wiedenbrück, Stadt	12 935	+23,8	1 090	+43,2	22 303	+17,5
754 032	Rietberg, Stadt	12 246	+29,0	280	+2,6	19 192	+16,1
754 036	Schloß Holte-Stukenbrock, Stadt	11 763	+8,8	694	+47,3	28 058	+8,4
754 040	Steinhagen
754 044	Verl, Stadt	6 069	+37,8	738	+74,9	9 524	+33,3
754 048	Versmold, Stadt	2 187	-8,9	64	+88,2	8 089	-3,7
754 052	Werther (Westf.), Stadt	3 134	+76,7	299	+69,9	6 331	+45,7
758 000	Kreis Herford	46 546	+61,6	3 652	+74,6	157 480	+27,6
758 004	Bünde, Stadt	4 155	+41,6	502	+67,9	12 473	+24,6
758 008	Enger, Stadt	-	-	-	-	-	-
758 012	Herford, Stadt	14 518	+45,2	1 122	+39,4	23 743	+32,2
758 016	Hiddenhausen	7 432	+84,5	539	+65,8	10 965	+37,2
758 020	Kirchlengern
758 024	Löhne, Stadt	4 116	+18,7	193	-14,6	49 010	+4,7
758 028	Rödinghausen	2 832	+198,7	70	+27,3	9 422	+238,1
758 032	Spenge, Stadt
758 036	Vlotho, Stadt	12 207	+97,7	1 189	+240,7	49 182	+39,0
762 000	Kreis Höxter	96 545	+26,8	5 522	+30,3	449 595	+21,0
762 004	Bad Driburg, Stadt	28 423	+11,3	630	+9,2	268 624	+15,7
762 008	Beverungen, Stadt	8 333	+30,7	289	+32,6	20 295	+33,3
762 012	Borgentreich, Stadt
762 016	Brakel, Stadt	2 707	+30,0	70	-21,3	5 527	+3,4
762 020	Höxter, Stadt	22 439	+38,1	1 163	+23,6	74 024	+30,2
762 024	Marienmünster, Stadt
762 028	Nieheim, Stadt	4 663	+72,6	797	+55,4	18 137	+51,0
762 032	Steinheim, Stadt	2 921	+13,5	221	-14,3	5 577	+9,1
762 036	Warburg, Stadt	21 463	+35,8	1 277	+63,7	42 242	+35,8
762 040	Willebadessen, Stadt	4 262	+8,1	994	+28,9	11 593	+4,5
766 000	Kreis Lippe	147 421	+25,6	9 739	+40,3	595 144	+15,4
766 004	Augustdorf
766 008	Bad Salzuflen, Stadt	53 531	+30,4	4 226	+50,2	306 207	+16,2
766 012	Barntrup, Stadt
766 016	Blomberg, Stadt	1 738	+78,1	147	+162,5	3 234	+89,5
766 020	Detmold, Stadt	23 857	+30,5	1 398	+38,4	43 515	+22,9
766 024	Dörentrup	3 768	-1,8	71	+173,1	10 172	+5,0
766 028	Extertal	3 739	-13,0	188	-18,3	9 056	-26,5
766 032	Horn-Bad Meinberg, Stadt	30 790	+35,4	1 698	+43,0	141 271	+17,3

Anmerkungen Seite 44

Noch: 3.1 Leistung der Beherbergungsstätten nach Verwaltungsbezirken

Januar bis Mai 2023

Amtliche Schlüsselnummer	Verwaltungsbezirk	Übernachtungen		Mittlere Aufenthaltsdauer ²⁾		Mittlere Auslastung der angebotenen Betten ³⁾
		ausländischer Gäste	Veränderung ¹⁾	aller Gäste	ausländischer Gäste	
570 000	Kreis Warendorf	17 390	+29,7	2,7	2,8	35,9
570 004	Ahlen, Stadt	2 570	+53,0	2,2	4,6	25,8
570 008	Beckum, Stadt	2 067	+5,0	2,1	2,1	33,2
570 012	Beelen	1 636	+32,1	4,3	4,4	29,3
570 016	Drensteinfurt, Stadt	1 551	+324,9	1,7	3,9	30,1
570 020	Ennigerloh, Stadt	650	+32,4	2,0	1,9	28,2
570 024	Everswinkel	53	-7,0	2,4	3,3	32,8
570 028	Oelde, Stadt	2 436	+35,5	1,7	2,3	27,1
570 032	Ostbevern	602	+10,1	1,4	1,5	22,0
570 036	Sassenberg, Stadt	778	+10,2	4,1	3,3	29,9
570 040	Sendenhorst, Stadt	771	+54,2	6,0	2,1	66,4
570 044	Telgte, Stadt	873	+3,7	4,7	1,9	59,8
570 048	Wadersloh	1 169	+46,9	4,1	9,1	23,0
570 052	Warendorf, Stadt	2 234	-7,5	2,0	2,4	30,3
500 000	Reg.-Bez. Münster	237 455	+33,9	2,5	2,2	39,3
711 000	Kreisfreie Stadt Bielefeld	33 152	+15,0	2,0	2,8	40,4
754 000	Kreis Gütersloh	25 362	+57,0	2,1	2,4	35,0
754 004	Borgholzhausen, Stadt
754 008	Gütersloh, Stadt	10 375	+59,3	2,6	2,5	51,0
754 012	Halle (Westf.), Stadt	2 817	+55,0	1,9	1,7	37,3
754 016	Harsewinkel, Stadt	2 931	+75,9	2,1	2,2	29,2
754 020	Herzebrock-Clarholz	1 985	+12,5	2,8	5,6	23,5
754 024	Langenberg	-	-	-	-	-
754 028	Rheda-Wiedenbrück, Stadt	2 052	+52,8	1,7	1,9	27,3
754 032	Rietberg, Stadt	838	+13,2	1,6	3,0	39,5
754 036	Schloß Holte-Stukenbrock, Stadt	2 227	+124,5	2,4	3,2	33,2
754 040	Steinhagen
754 044	Verl, Stadt	1 231	+71,2	1,6	1,7	27,9
754 048	Versmold, Stadt	202	+119,6	3,7	3,2	11,4
754 052	Werther (Westf.), Stadt	699	+37,6	2,0	2,3	26,5
758 000	Kreis Herford	10 759	+43,7	3,4	2,9	41,6
758 004	Bünde, Stadt	2 392	+33,6	3,0	4,8	38,9
758 008	Enger, Stadt	-	-	-	-	-
758 012	Herford, Stadt	2 401	+37,6	1,6	2,1	34,7
758 016	Hiddenhausen	952	+66,1	1,5	1,8	34,3
758 020	Kirchlengern
758 024	Löhne, Stadt	2 257	+6,3	11,9	11,7	70,6
758 028	Rödinghausen	711	+6,6	3,3	10,2	37,9
758 032	Spenge, Stadt
758 036	Vlotho, Stadt	1 994	+275,5	4,0	1,7	35,0
762 000	Kreis Höxter	16 325	+10,7	4,7	3,0	48,1
762 004	Bad Driburg, Stadt	1 504	-5,8	9,5	2,4	67,3
762 008	Beverungen, Stadt	646	+16,8	2,4	2,2	26,2
762 012	Borgentreich, Stadt
762 016	Brakel, Stadt	178	-77,8	2,0	2,5	13,3
762 020	Höxter, Stadt	3 162	+16,9	3,3	2,7	42,1
762 024	Mariemünster, Stadt
762 028	Nieheim, Stadt	4 518	+15,9	3,9	5,7	26,1
762 032	Steinheim, Stadt	511	-29,0	1,9	2,3	35,5
762 036	Warburg, Stadt	2 582	+48,6	2,0	2,0	35,5
762 040	Willebadessen, Stadt	2 825	+26,0	2,7	2,8	35,7
766 000	Kreis Lippe	29 251	+20,9	4,0	3,0	44,4
766 004	Augustdorf
766 008	Bad Salzuflen, Stadt	8 490	+50,9	5,7	2,0	58,2
766 012	Barntrup, Stadt
766 016	Blomberg, Stadt	400	+281,0	1,9	2,7	27,5
766 020	Detmold, Stadt	2 890	+30,7	1,8	2,1	36,0
766 024	Dörentrup	262	+297,0	2,7	3,7	29,9
766 028	Extertal	418	-36,5	2,4	2,2	19,9
766 032	Horn-Bad Meinberg, Stadt	9 713	-3,6	4,6	5,7	44,3

Anmerkungen Seite 44

Noch: 3.1 Leistung der Beherbergungsstätten nach Verwaltungsbezirken

Januar bis Mai 2023

Amtliche Schlüsselnummer	Verwaltungsbezirk	Ankünfte				Übernachtungen	
		aller Gäste	Veränderung ¹⁾	ausländischer Gäste	Veränderung ¹⁾	aller Gäste	Veränderung ¹⁾
	Noch: Kreis Lippe						
766 036	Kalletal
766 040	Lage, Stadt	2 484	+12,5	112	+60,0	8 115	+13,6
766 044	Lemgo, Stadt	5 515	+19,1	616	+78,6	9 116	+12,6
766 048	Leopoldshöhe	903	+14,3	41	+17,1	2 158	+4,9
766 052	Lügde, Stadt	3 245	+29,8	144	+118,2	5 992	+7,5
766 056	Oerlinghausen, Stadt	1 911	+6,8	10	-70,6	4 279	+5,2
766 060	Schieder-Schwalenberg, Stadt	5 874	+13,6	583	+46,9	13 909	+14,1
766 064	Schlangen	-	-	-	-	-	-
770 000	Kreis Minden-Lübbecke	117 451	+29,7	10 501	+41,0	562 691	+11,8
770 004	Bad Oeynhausen, Stadt	43 151	+27,4	2 741	-4,5	359 274	+8,6
770 008	Espelkamp, Stadt	6 584	+38,3	556	+108,2	14 613	+45,6
770 012	Hille	3 951	+103,9	563	x	9 495	+51,7
770 016	Hüllhorst
770 020	Lübbecke, Stadt
770 024	Minden, Stadt	25 044	+39,6	3 109	+128,1	40 648	+27,6
770 028	Petershagen, Stadt	7 468	+12,4	498	+49,1	40 082	+10,3
770 032	Porta Westfalica, Stadt	10 395	+44,2	591	+52,7	19 524	+34,4
770 036	Preußisch-Oldendorf, Stadt	8 290	+41,8	316	+52,7	50 321	+13,5
770 040	Rahden, Stadt	3 116	+24,3	288	+77,8	8 039	+11,5
770 044	Stemwede	3 069	-33,5	241	-10,7	9 474	-23,8
774 000	Kreis Paderborn	133 818	+43,5	10 901	+71,5	384 614	+24,0
774 004	Altenbeken
774 008	Bad Lippspringe, Stadt	28 800	+63,6	1 077	+237,6	149 912	+25,9
774 012	Borchen	2 839	+18,8	37	-30,2	15 603	+4,5
774 016	Büren, Stadt	11 225	+104,5	873	+257,8	22 513	+73,8
774 020	Delbrück, Stadt	7 091	+60,9	433	+50,9	11 256	+31,8
774 024	Hövelhof	7 019	+25,5	785	+66,3	15 953	+21,3
774 028	Lichtenau, Stadt
774 032	Paderborn, Stadt	68 814	+34,9	6 984	+59,5	123 602	+23,5
774 036	Salzkotten, Stadt	1 466	+25,2	145	-4,6	3 078	+21,1
774 040	Bad Wünnenberg, Stadt	5 545	+17,8	483	+26,1	40 449	+11,3
700 000	Reg.-Bez. Detmold	759 820	+31,7	62 770	+43,6	2 599 336	+17,9
	Kreisfreie Städte						
911 000	Bochum	136 858	+54,0	16 132	+80,8	270 888	+45,1
913 000	Dortmund	355 973	+63,3	75 713	+100,7	587 766	+55,2
914 000	Hagen	39 835	+41,0	4 416	+19,2	110 584	+27,3
915 000	Hamm	44 095	+48,0	4 802	-7,5	77 718	+26,1
916 000	Herne	19 566	+22,8	939	+81,6	32 029	+20,7
954 000	Ennepe-Ruhr-Kreis	75 826	+33,9	5 651	+32,4	209 530	+26,0
954 004	Breckerfeld, Stadt	2 456	-0,1	117	+42,7	5 595	+4,4
954 008	Ennepetal, Stadt	2 120	+29,6	49	-38,8	29 899	+14,3
954 012	Gevelsberg, Stadt	3 931	+29,7	223	+72,9	6 403	+12,7
954 016	Hattingen, Stadt	24 120	+30,5	1 144	+56,9	85 397	+23,6
954 020	Herdecke, Stadt	13 747	+83,8	1 458	+60,0	25 904	+90,5
954 024	Schwelm, Stadt	7 488	+17,9	835	-17,1	9 859	-1,6
954 028	Sprockhövel, Stadt	6 905	+23,3	358	+1,7	17 331	+41,0
954 032	Wetter (Ruhr), Stadt	2 267	+31,8	82	+10,8	4 437	+45,6
954 036	Witten, Stadt	12 792	+29,5	1 385	+53,4	24 705	+17,2
958 000	Hochsauerlandkreis	513 558	+11,6	125 009	+34,2	1 660 572	+12,4
958 004	Arnsberg, Stadt	29 501	+14,0	2 236	+13,6	78 053	+12,2
958 008	Bestwig	11 789	+33,6	512	+18,0	35 150	+38,6
958 012	Brilon, Stadt	24 388	+33,6	4 052	+53,6	76 000	+17,3
958 016	Eslohe (Sauerland)	15 136	+17,4	519	+24,2	65 564	+18,5
958 020	Hallenberg, Stadt	11 217	+10,7	2 258	+24,5	26 263	+11,8
958 024	Marsberg, Stadt	3 863	+30,7	198	+36,6	7 812	+26,9
958 028	Medebach, Stadt	101 618	+7,3	27 332	+61,1	379 158	+6,6
958 032	Meschede, Stadt	24 738	+19,3	2 384	+51,5	57 795	+26,5
958 036	Olsberg, Stadt	20 727	+29,2	3 088	+25,1	49 236	+20,1
958 040	Schmallenberg, Stadt	75 889	+4,8	12 246	+30,9	285 317	+8,7
958 044	Sundern (Sauerland), Stadt	37 411	+13,7	2 305	+33,3	86 014	+9,5
958 048	Winterberg, Stadt	157 281	+9,0	67 879	+26,5	514 210	+14,3

Anmerkungen Seite 44

Noch: 3.1 Leistung der Beherbergungsstätten nach Verwaltungsbezirken

Januar bis Mai 2023

Amtliche Schlüsselnummer	Verwaltungsbezirk	Übernachtungen		Mittlere Aufenthaltsdauer ²⁾		Mittlere Auslastung der angebotenen Betten ³⁾
		ausländischer Gäste	Veränderung ¹⁾	aller Gäste	ausländischer Gäste	
766 036	Noch: Kreis Lippe					
766 040	Kalletal
766 044	Lage, Stadt	809	+258,0	3,3	7,2	33,3
766 048	Lemgo, Stadt	1 372	+78,0	1,7	2,2	23,1
766 052	Leopoldshöhe	80	+86,0	2,4	2,0	33,6
766 056	Lügde, Stadt	277	+84,7	1,8	1,9	14,5
766 060	Oerlinghausen, Stadt	18	-68,4	2,2	1,8	18,0
766 064	Schieder-Schwalenberg, Stadt	1 908	+79,0	2,4	3,3	24,8
	Schlangen	-	-	-	-	-
770 000	Kreis Minden-Lübbecke	22 614	+37,4	4,8	2,2	55,3
770 004	Bad Oeynhausen, Stadt	3 857	-8,3	8,3	1,4	71,2
770 008	Espelkamp, Stadt	2 564	+258,1	2,2	4,6	34,7
770 012	Hille	1 348	x	2,4	2,4	43,7
770 016	Hüllhorst
770 020	Lübbecke, Stadt
770 024	Minden, Stadt	4 599	+83,1	1,6	1,5	34,8
770 028	Petershagen, Stadt	1 069	+30,0	5,4	2,1	37,8
770 032	Porta Westfalica, Stadt	1 192	+10,9	1,9	2,0	29,9
770 036	Preußisch-Oldendorf, Stadt	1 260	-0,6	6,1	4,0	52,3
770 040	Rahden, Stadt	821	+3,5	2,6	2,9	31,0
770 044	Stemwede	2 943	+33,2	3,1	12,2	33,7
774 000	Kreis Paderborn	25 655	+33,4	2,9	2,4	47,6
774 004	Altenbeken
774 008	Bad Lippspringe, Stadt	2 455	+36,2	5,2	2,3	70,7
774 012	Borchen	254	-53,8	5,5	6,9	48,4
774 016	Büren, Stadt	1 737	+152,8	2,0	2,0	29,6
774 020	Delbrück, Stadt	674	+1,8	1,6	1,6	43,3
774 024	Hövelhof	1 809	+56,6	2,3	2,3	30,7
774 028	Lichtenau, Stadt
774 032	Paderborn, Stadt	16 495	+39,8	1,8	2,4	37,6
774 036	Salzkotten, Stadt	513	+35,0	2,1	3,5	24,0
774 040	Bad Wünnenberg, Stadt	1 587	-23,0	7,3	3,3	63,2
700 000	Reg.-Bez. Detmold	163 118	+28,3	3,4	2,6	45,9
	Kreisfreie Städte					
911 000	Bochum	35 964	+81,0	2,0	2,2	43,0
913 000	Dortmund	128 095	+96,5	1,7	1,7	41,9
914 000	Hagen	16 358	+74,0	2,8	3,7	43,2
915 000	Hamm	8 085	-24,2	1,8	1,7	38,8
916 000	Herne	2 020	+58,4	1,6	2,2	36,5
954 000	Ennepe-Ruhr-Kreis	11 159	+22,9	2,8	2,0	41,4
954 004	Breckerfeld, Stadt	188	+22,9	2,3	1,6	20,4
954 008	Ennepetal, Stadt	221	+99,1	14,1	4,5	80,9
954 012	Gevensberg, Stadt	414	+52,2	1,6	1,9	27,7
954 016	Hattingen, Stadt	2 944	+57,0	3,5	2,6	49,1
954 020	Herdecke, Stadt	2 491	+8,1	1,9	1,7	46,2
954 024	Schwelm, Stadt	1 168	-19,1	1,3	1,4	25,1
954 028	Sprockhövel, Stadt	636	+13,6	2,5	1,8	37,0
954 032	Wetter (Ruhr), Stadt	210	+70,7	2,0	2,6	22,7
954 036	Witten, Stadt	2 887	+28,8	1,9	2,1	30,5
958 000	Hochsauerlandkreis	421 908	+40,4	3,2	3,4	43,1
958 004	Arnsberg, Stadt	4 765	+8,3	2,6	2,1	35,8
958 008	Bestwig	1 565	+8,3	3,0	3,1	35,9
958 012	Brilon, Stadt	10 587	+55,3	3,1	2,6	35,0
958 016	Eslohe (Sauerland)	1 351	+8,0	4,3	2,6	46,2
958 020	Hallenberg, Stadt	6 072	+22,4	2,3	2,7	35,0
958 024	Marsberg, Stadt	450	+32,4	2,0	2,3	21,9
958 028	Medebach, Stadt	107 047	+58,4	3,7	3,9	61,9
958 032	Meschede, Stadt	7 778	+76,9	2,3	3,3	32,2
958 036	Olsberg, Stadt	7 994	+21,6	2,4	2,6	23,9
958 040	Schmallenberg, Stadt	36 603	+39,2	3,8	3,0	45,9
958 044	Sundern (Sauerland), Stadt	7 401	+12,1	2,3	3,2	41,7
958 048	Winterberg, Stadt	230 295	+35,6	3,3	3,4	41,2

Anmerkungen Seite 44

Noch: 3.1 Leistung der Beherbergungsstätten nach Verwaltungsbezirken

Januar bis Mai 2023

Amtliche Schlüsselnummer	Verwaltungsbezirk	Ankünfte				Übernachtungen	
		aller Gäste	Veränderung ¹⁾	ausländischer Gäste	Veränderung ¹⁾	aller Gäste	Veränderung ¹⁾
962 000	Märkischer Kreis	72 956	+31,7	6 213	+49,4	137 592	+22,1
962 004	Altena, Stadt	4 449	+40,3	151	+41,1	9 737	+37,9
962 008	Balve, Stadt	6 132	+28,1	432	+82,3	13 088	+6,5
962 012	Halver, Stadt
962 016	Hemer, Stadt	1 562	+8,6	49	+81,5	2 951	+7,3
962 020	Herscheid
962 024	Iserlohn, Stadt	17 584	+32,0	1 536	+53,6	29 595	+27,3
962 028	Kierspe, Stadt
962 032	Lüdenscheid, Stadt	17 431	+38,2	2 493	+51,3	30 983	+33,8
962 036	Meinerzhagen, Stadt	5 750	+57,0	182	+59,6	9 979	+18,8
962 040	Menden (Sauerland), Stadt	3 727	+45,5	246	+75,7	6 444	+40,4
962 044	Nachrodt-Wiblingwerde	4 587	+19,2	87	+50,0	9 226	+15,5
962 048	Neuenrade, Stadt	4 331	+25,2	455	+62,5	7 993	+20,2
962 052	Plettenberg, Stadt	4 901	+5,6	412	+12,0	12 540	+4,9
962 056	Schalksmühle	-	-	-	-	-	-
962 060	Werdohl, Stadt	817	+13,8	4	-86,2	2 159	-8,2
966 000	Kreis Olpe	73 527	+6,6	11 779	+19,3	184 078	+5,9
966 004	Attendorn, Stadt	20 147	+14,0	2 433	+63,5	43 917	+16,4
966 008	Drolshagen, Stadt	5 786	+6,4	546	+24,9	15 497	+14,8
966 012	Finnentrop	2 753	+17,4	261	+100,8	6 895	+15,7
966 016	Kirchhundem	3 799	+15,5	231	+11,6	8 653	+1,2
966 020	Lennebstadt, Stadt	21 954	-3,8	6 452	+6,6	66 139	-2,9
966 024	Olpe, Stadt	15 326	+5,4	1 369	+15,3	34 618	+2,1
966 028	Wenden	3 762	+32,1	487	+30,2	8 359	+39,2
970 000	Kreis Siegen-Wittgenstein	89 313	+28,6	13 746	+21,4	300 297	+20,7
970 004	Bad Berleburg, Stadt	9 852	+17,7	887	+18,6	107 656	+10,1
970 008	Burbach	5 700	+43,5	577	+109,8	20 324	+49,2
970 012	Erndtebrück
970 016	Freudenberg, Stadt	4 478	+20,4	925	+96,8	7 383	+16,5
970 020	Hilchenbach, Stadt	6 700	+30,6	397	+4,5	43 447	+14,4
970 024	Kreuztal, Stadt	1 708	+24,9	267	+32,8	4 411	+12,4
970 028	Bad Laasphe, Stadt	11 763	+24,3	4 514	+3,6	29 500	+24,9
970 032	Netphen, Stadt	3 363	+9,3	300	+134,4	7 434	+21,9
970 036	Neunkirchen
970 040	Siegen, Stadt	35 734	+38,2	5 393	+24,7	57 516	+42,2
970 044	Wilnsdorf	8 718	+20,0	347	+2,4	19 240	+17,7
974 000	Kreis Soest	165 289	+21,5	11 934	+52,2	636 332	+13,2
974 004	Anröchte
974 008	Bad Sassendorf	37 557	+29,2	1 218	+109,3	219 235	+14,1
974 012	Ense
974 016	Erwitte, Stadt	18 161	+19,9	697	+28,4	77 788	+9,2
974 020	Geseke, Stadt	11 489	+37,6	1 060	+45,2	18 763	+22,1
974 024	Lippetal	1 191	-10,2	246	+151,0	3 583	+10,5
974 028	Lippstadt, Stadt	26 218	+33,7	3 123	+93,6	107 091	+22,9
974 032	Möhnesee	22 106	+3,0	709	+50,2	83 950	+7,0
974 036	Rüthen, Stadt	5 011	-4,5	279	+16,7	11 234	-0,1
974 040	Soest, Stadt	25 022	+23,0	2 931	+26,4	49 024	+17,7
974 044	Warstein, Stadt	6 577	+45,8	954	+59,3	33 540	+2,1
974 048	Welper	790	+9,3	11	-64,5	1 876	+4,0
974 052	Werl, Stadt	8 224	+3,5	517	+6,6	13 300	+5,3
974 056	Wickede (Ruhr)	1 735	+19,2	37	+27,6	14 700	+17,8
978 000	Kreis Unna	86 227	+44,5	9 285	+69,6	170 126	+26,7
978 004	Bergkamen, Stadt
978 008	Bönen	-	-	-	-	-	-
978 012	Fröndenberg/Ruhr, Stadt	3 384	+29,7	327	+86,9	5 193	+23,2
978 016	Holzwickede
978 020	Kamen, Stadt	18 976	+76,9	2 024	+191,2	43 631	+33,7
978 024	Lünen, Stadt	17 342	+39,5	1 382	+43,1	29 475	+25,3
978 028	Schwerte, Stadt	11 412	+45,6	473	+103,0	18 569	+39,8
978 032	Selm, Stadt	4 255	+32,8	113	-3,4	13 216	+23,4
978 036	Unna, Stadt	10 623	+46,3	1 115	+36,1	20 932	+31,9
978 040	Werne, Stadt	11 005	+23,3	1 338	+30,5	25 578	+12,7
900 000	Reg.-Bez. Arnsberg	1 673 023	+30,0	285 619	+48,6	4 377 512	+21,1
	Nordrhein-Westfalen	8 980 086	+37,7	1 807 977	+60,3	20 609 233	+30,2

Anmerkungen Seite 44

Noch: 3.1 Leistung der Beherbergungsstätten nach Verwaltungsbezirken

Januar bis Mai 2023

Amtliche Schlüsselnummer	Verwaltungsbezirk	Übernachtungen		Mittlere Aufenthaltsdauer ²⁾		Mittlere Auslastung der angebotenen Betten ³⁾
		ausländischer Gäste	Veränderung ¹⁾	aller Gäste	ausländischer Gäste	
962 000	Märkischer Kreis	13 758	+25,4	1,9	2,2	26,4
962 004	Altena, Stadt	420	-20,6	2,2	2,8	21,4
962 008	Balve, Stadt	1 329	+7,2	2,1	3,1	25,6
962 012	Halver, Stadt
962 016	Hemer, Stadt	75	+97,4	1,9	1,5	9,5
962 020	Herscheid
962 024	Iserlohn, Stadt	2 993	+29,5	1,7	1,9	30,4
962 028	Kierspe, Stadt
962 032	Lüdenscheid, Stadt	5 264	+47,5	1,8	2,1	32,3
962 036	Meinerzhagen, Stadt	435	-3,3	1,7	2,4	20,3
962 040	Menden (Sauerland), Stadt	471	+66,4	1,7	1,9	21,3
962 044	Nachrodt-Wiblingwerde	183	+81,2	2,0	2,1	29,6
962 048	Neuenrade, Stadt	942	+56,5	1,8	2,1	32,6
962 052	Plettenberg, Stadt	1 314	+6,0	2,6	3,2	26,6
962 056	Schalksmühle	-	-	-	-	-
962 060	Werdohl, Stadt	4	-98,7	2,6	1,0	20,1
966 000	Kreis Olpe	38 828	+20,3	2,5	3,3	28,2
966 004	Attendorn, Stadt	7 803	+94,0	2,2	3,2	27,4
966 008	Drolshagen, Stadt	1 387	+51,8	2,7	2,5	29,3
966 012	Finnentrop	771	+150,3	2,5	3,0	21,4
966 016	Kirchhundem	588	+4,4	2,3	2,5	16,5
966 020	Lennebstadt, Stadt	24 028	+5,2	3,0	3,7	35,2
966 024	Olpe, Stadt	2 887	+15,2	2,3	2,1	24,6
966 028	Wenden	1 364	+22,1	2,2	2,8	24,6
970 000	Kreis Siegen-Wittgenstein	31 894	+20,1	3,4	2,3	42,0
970 004	Bad Berleburg, Stadt	2 885	+10,5	10,9	3,3	65,5
970 008	Burbach	1 753	+69,7	3,6	3,0	20,7
970 012	Erndtebrück
970 016	Freudenberg, Stadt	1 637	+120,6	1,6	1,8	28,7
970 020	Hilchenbach, Stadt	1 096	-9,0	6,5	2,8	52,1
970 024	Kreuztal, Stadt	661	-9,5	2,6	2,5	34,8
970 028	Bad Laasphe, Stadt	13 471	+4,7	2,5	3,0	37,0
970 032	Netphen, Stadt	1 179	+414,8	2,2	3,9	23,2
970 036	Neunkirchen
970 040	Siegen, Stadt	8 126	+35,8	1,6	1,5	40,0
970 044	Wilnsdorf	633	-28,3	2,2	1,8	32,6
974 000	Kreis Soest	35 161	+33,1	3,8	2,9	49,3
974 004	Anröchte
974 008	Bad Sassendorf	3 678	+143,9	5,8	3,0	72,9
974 012	Ense
974 016	Erwitte, Stadt	2 446	+5,9	4,3	3,5	57,2
974 020	Geseke, Stadt	1 711	+38,3	1,6	1,6	13,0
974 024	Lippetal	864	+261,5	3,0	3,5	30,6
974 028	Lippstadt, Stadt	8 341	+87,2	4,1	2,7	55,8
974 032	Möhnesee	2 783	+77,4	3,8	3,9	45,3
974 036	Rüthen, Stadt	601	-0,8	2,2	2,2	27,9
974 040	Soest, Stadt	7 929	+12,4	2,0	2,7	37,0
974 044	Warstein, Stadt	4 476	-10,9	5,1	4,7	44,6
974 048	Welver	590	-28,7	2,4	53,6	17,1
974 052	Werl, Stadt	1 341	+12,8	1,6	2,6	36,3
974 056	Wickede (Ruhr)	65	+38,3	8,5	1,8	77,3
978 000	Kreis Unna	15 426	+40,0	2,0	1,7	34,3
978 004	Bergkamen, Stadt
978 008	Bönen	-	-	-	-	-
978 012	Fröndenberg/Ruhr, Stadt	505	+66,7	1,5	1,5	20,3
978 016	Holzwickede
978 020	Kamen, Stadt	2 818	+184,4	2,3	1,4	60,5
978 024	Lünen, Stadt	2 062	+16,6	1,7	1,5	33,8
978 028	Schwerte, Stadt	726	+131,2	1,6	1,5	29,0
978 032	Selm, Stadt	360	+63,6	3,1	3,2	14,6
978 036	Unna, Stadt	2 152	-20,6	2,0	1,9	32,3
978 040	Werne, Stadt	3 524	+19,9	2,3	2,6	39,8
900 000	Reg.-Bez. Arnsberg	758 656	+45,0	2,6	2,7	41,4
	Nordrhein-Westfalen	3 868 357	+56,8	2,3	2,1	40,9

Anmerkungen Seite 44

3.2 Leistung der Beherbergungsstätten nach Gemeindegruppen und Betriebsarten

Januar bis Mai 2023

Gemeindegruppe Betriebsart	Ankünfte				Übernachtungen	
	aller Gäste	Veränderung ¹⁾	ausländischer Gäste	Veränderung ¹⁾	aller Gäste	Veränderung ¹⁾
Mineral-, Moor-, Sole- und Thermalbäder	453 347	+31,1	74 930	+49,2	2 029 163	+16,1
Hotels	254 521	+29,4	53 895	+38,5	470 218	+23,0
Gasthöfe
Pensionen	20 651	+16,7	1 104	+29,1	77 371	+4,6
Hotels garnis	64 166	+59,2	15 882	+110,8	120 422	+46,5
Erholungs-, Ferien-, Schulungsheime	29 154	+55,7	408	+90,7	72 772	+37,4
Ferienhäuser, -wohnungen, -zentren	3 016	+36,8	758	+66,6	19 661	-6,8
Hütten, Jugendherbergen u. Ä.
Vorsorge- und Reha-Kliniken	52 723	+11,7	35	-41,7	1 202 060	+11,0
Campingplätze	17 011	+19,8	1 908	+32,3	40 219	+26,3
Heilklimatische Kurorte	176 909	+11,9	68 871	+26,9	621 490	+14,2
Hotels	71 810	+6,7	28 965	+12,0	172 841	+9,9
Gasthöfe
Pensionen	8 196	-13,7	2 954	+0,9	20 386	-6,2
Hotels garnis	4 245	+24,9	1 163	+88,8	10 044	+30,7
Erholungs-, Ferien-, Schulungsheime	18 592	+45,1	1 257	+54,6	57 687	+44,6
Ferienhäuser, -wohnungen, -zentren	58 154	+15,0	32 059	+45,3	243 283	+16,7
Hütten, Jugendherbergen u. Ä.
Vorsorge- und Reha-Kliniken	3 176	+0,9	-	-	82 228	+3,5
Campingplätze
Kneippkurorte	118 485	+35,5	13 543	+45,3	306 938	+21,7
Hotels	44 467	+36,7	6 555	+47,6	88 073	+29,0
Gasthöfe	4 404	+57,1	419	+45,0	6 849	+36,5
Pensionen	3 402	+20,8	522	+33,8	7 997	-3,7
Hotels garnis
Erholungs-, Ferien-, Schulungsheime
Ferienhäuser, -wohnungen, -zentren	13 128	+10,6	2 691	+66,8	44 262	+1,2
Hütten, Jugendherbergen u. Ä.	20 254	+74,0	451	x	44 825	+69,6
Vorsorge- und Reha-Kliniken
Campingplätze	14 209	+12,9	1 740	+2,1	35 632	+16,7
Kneippheilkurorte	114 797	+12,2	18 781	+23,8	565 776	+18,8
Hotels	66 136	+8,1	14 294	+21,8	179 686	+14,5
Gasthöfe	7 391	+18,8	1 598	+26,8	19 652	+17,9
Pensionen	4 007	+13,6	764	+12,9	10 839	-5,6
Hotels garnis
Erholungs-, Ferien-, Schulungsheime
Ferienhäuser, -wohnungen, -zentren	12 030	-6,0	1 459	+39,1	56 057	+2,7
Hütten, Jugendherbergen u. Ä.
Vorsorge- und Reha-Kliniken
Campingplätze
Heilbäder zusammen	863 538	+24,5	176 125	+36,5	3 523 367	+16,6
Hotels	436 934	+22,2	103 709	+28,1	910 818	+19,1
Gasthöfe	18 032	+22,7	3 644	+29,9	44 862	+17,6
Pensionen	36 256	+8,1	5 344	+10,2	116 593	+1,0
Hotels garnis	84 110	+50,9	18 733	+101,3	159 045	+38,4
Erholungs-, Ferien-, Schulungsheime	65 064	+55,3	1 668	+60,4	252 223	+59,8
Ferienhäuser, -wohnungen, -zentren	86 328	+11,5	36 967	+46,8	363 263	+10,8
Hütten, Jugendherbergen u. Ä.	36 973	+54,1	1 510	+83,5	79 884	+48,1
Vorsorge- und Reha-Kliniken	62 284	+10,8	36	-42,9	1 503 820	+9,7
Campingplätze	37 557	+16,1	4 514	+13,7	92 859	+21,1

Anmerkungen Seite 44

Noch: 3.2 Leistung der Beherbergungsstätten nach Gemeindegruppen und Betriebsarten

Januar bis Mai 2023

Gemeindegruppe Betriebsart	Übernachtungen		Mittlere Aufenthaltsdauer ²⁾		Mittlere Auslastung der angebotenen Betten ³⁾
	ausländischer Gäste	Veränderung ¹⁾	aller Gäste	ausländischer Gäste	
Mineral-, Moor-, Sole- und Thermalbäder	139 175	+39,8	4,5	1,9	58,4
Hotels	90 699	+37,6	1,8	1,7	42,1
Gasthöfe
Pensionen	5 249	+3,5	3,7	4,8	35,0
Hotels garnis	28 000	+108,9	1,9	1,8	36,8
Erholungs-, Ferien-, Schulungsheime	1 980	+91,5	2,5	4,9	33,4
Ferienhäuser, -wohnungen, -zentren	7 148	-13,1	6,5	9,4	38,4
Hütten, Jugendherbergen u. Ä.
Vorsorge- und Reha-Kliniken	664	-61,4	22,8	19,0	86,3
Campingplätze	3 373	+18,9	2,4	1,8	.
Heilklimatische Kurorte	235 507	+35,4	3,5	3,4	41,8
Hotels	79 060	+17,0	2,4	2,7	41,3
Gasthöfe
Pensionen	7 992	+7,2	2,5	2,7	32,6
Hotels garnis	3 039	+73,9	2,4	2,6	22,0
Erholungs-, Ferien-, Schulungsheime	4 638	+79,9	3,1	3,7	39,7
Ferienhäuser, -wohnungen, -zentren	133 204	+49,6	4,2	4,2	42,3
Hütten, Jugendherbergen u. Ä.
Vorsorge- und Reha-Kliniken	-	-	25,9	-	89,6
Campingplätze
Kneippkurorte	36 967	+24,5	2,6	2,7	32,7
Hotels	17 080	+16,8	2,0	2,6	29,8
Gasthöfe	1 155	+43,8	1,6	2,8	18,4
Pensionen	1 163	-21,5	2,4	2,2	24,6
Hotels garnis
Erholungs-, Ferien-, Schulungsheime
Ferienhäuser, -wohnungen, -zentren	9 627	+61,3	3,4	3,6	28,3
Hütten, Jugendherbergen u. Ä.	1 060	x	2,2	2,4	29,8
Vorsorge- und Reha-Kliniken
Campingplätze	4 453	-3,9	2,5	2,6	.
Kneippheilbäder	55 706	+25,1	4,9	3,0	51,7
Hotels	42 356	+28,1	2,7	3,0	44,7
Gasthöfe	4 213	+30,0	2,7	2,6	24,2
Pensionen	2 375	+12,8	2,7	3,1	24,0
Hotels garnis
Erholungs-, Ferien-, Schulungsheime
Ferienhäuser, -wohnungen, -zentren	5 374	+6,4	4,7	3,7	40,9
Hütten, Jugendherbergen u. Ä.
Vorsorge- und Reha-Kliniken
Campingplätze
Heilbäder zusammen	467 355	+34,4	4,1	2,7	50,6
Hotels	229 195	+26,5	2,1	2,2	40,8
Gasthöfe	10 209	+35,1	2,5	2,8	26,0
Pensionen	16 779	+4,1	3,2	3,1	32,3
Hotels garnis	34 572	+92,6	1,9	1,8	35,6
Erholungs-, Ferien-, Schulungsheime	6 626	+81,7	3,9	4,0	43,5
Ferienhäuser, -wohnungen, -zentren	155 353	+43,5	4,2	4,2	39,5
Hütten, Jugendherbergen u. Ä.	3 332	+147,9	2,2	2,2	25,4
Vorsorge- und Reha-Kliniken	684	-61,8	24,1	19,0	85,9
Campingplätze	10 605	+7,1	2,5	2,3	.

Anmerkungen Seite 44

Noch: 3.2 Leistung der Beherbergungsstätten nach Gemeindegruppen und Betriebsarten

Januar bis Mai 2023

Gemeindegruppe Betriebsart	Ankünfte				Übernachtungen	
	aller Gäste	Veränderung ¹⁾	ausländischer Gäste	Veränderung ¹⁾	aller Gäste	Veränderung ¹⁾
Luftkurorte	219 464	+16,8	35 917	+22,3	614 214	+12,2
Hotels	84 260	+21,7	19 100	+33,8	176 988	+17,0
Gasthöfe	11 720	+16,7	1 206	-8,8	20 866	+5,2
Pensionen	10 446	+9,7	948	+13,1	31 153	+6,1
Hotels garnis
Erholungs-, Ferien-, Schulungsheime	32 588	+35,4	30	-57,1	105 295	+30,2
Ferienhäuser, -wohnungen, -zentren	29 913	-3,2	10 551	+16,0	115 222	-6,5
Hütten, Jugendherbergen u. Ä.	27 981	+24,6	1 065	+7,8	61 381	+21,2
Vorsorge- und Reha-Kliniken
Campingplätze	16 686	+1,2	2 230	+3,4	44 894	+18,3
Erholungsorte	297 017	+16,7	36 558	+21,9	760 916	+11,4
Hotels	108 561	+26,3	18 294	+34,2	208 055	+21,4
Gasthöfe	4 906	+15,1	889	+40,9	11 923	+11,6
Pensionen	5 722	+0,4	498	-7,9	20 468	+0,1
Hotels garnis
Erholungs-, Ferien-, Schulungsheime	52 761	+31,1	2 369	+1,5	132 658	+20,7
Ferienhäuser, -wohnungen, -zentren	19 334	-6,0	5 920	-5,8	80 216	-8,8
Hütten, Jugendherbergen u. Ä.	48 566	+8,8	1 152	+74,8	112 130	+10,9
Vorsorge- und Reha-Kliniken
Campingplätze	37 706	-	4 550	+13,4	97 529	+6,0
Sonstige Gemeinden	7 600 067	+41,1	1 559 377	+66,0	15 710 736	+35,7
Hotels	4 521 794	+42,1	1 032 250	+66,4	7 748 778	+39,2
Gasthöfe	66 815	+18,7	7 757	+3,6	140 128	+19,7
Pensionen	52 005	+17,0	7 160	+16,8	173 263	+12,2
Hotels garnis	1 952 620	+46,4	418 874	+67,6	3 557 151	+38,9
Erholungs-, Ferien-, Schulungsheime	383 728	+39,3	7 541	+52,0	1 563 196	+57,0
Ferienhäuser, -wohnungen, -zentren	162 671	+25,4	39 815	+76,6	658 323	+13,5
Hütten, Jugendherbergen u. Ä.	239 435	+41,0	27 248	+112,6	522 066	+33,4
Vorsorge- und Reha-Kliniken	29 397	+4,7	71	+10,9	838 588	+5,8
Campingplätze	191 602	+16,3	18 661	+22,9	509 243	+20,9
Nordrhein-Westfalen	8 980 086	+37,7	1 807 977	+60,3	20 609 233	+30,2
Hotels	5 151 549	+39,4	1 173 353	+60,9	9 044 639	+35,9
Gasthöfe	101 473	+18,9	13 496	+10,2	217 779	+17,2
Pensionen	104 429	+12,0	13 950	+12,9	341 477	+6,8
Hotels garnis	2 057 464	+46,3	441 280	+68,6	3 755 335	+38,7
Erholungs-, Ferien-, Schulungsheime	534 141	+40,0	11 608	+38,1	2 053 372	+52,7
Ferienhäuser, -wohnungen, -zentren	298 246	+15,3	93 253	+47,8	1 217 024	+8,7
Hütten, Jugendherbergen u. Ä.	352 955	+35,3	30 975	+102,6	775 461	+29,9
Vorsorge- und Reha-Kliniken	96 278	+8,5	107	-15,7	2 459 621	+8,1
Campingplätze	283 551	+12,8	29 955	+18,3	744 525	+18,6

Anmerkungen Seite 44

Noch: 3.2 Leistung der Beherbergungsstätten nach Gemeindegruppen und Betriebsarten

Januar bis Mai 2023

Gemeindegruppe Betriebsart	Übernachtungen		Mittlere Aufenthaltsdauer ²⁾		Mittlere Auslastung der angebotenen Betten ³⁾
	ausländischer Gäste	Veränderung ¹⁾	aller Gäste	ausländischer Gäste	
Luftkurorte	109 405	+14,9	2,8	3,0	36,3
Hotels	48 174	+28,3	2,1	2,5	34,5
Gasthöfe	2 378	-28,0	1,8	2,0	25,7
Pensionen	3 068	-2,8	3,0	3,2	33,5
Hotels garnis
Erholungs-, Ferien-, Schulungsheime	30	-82,8	3,2	1,0	43,3
Ferienhäuser, -wohnungen, -zentren	47 157	+7,5	3,9	4,5	34,9
Hütten, Jugendherbergen u. Ä.	2 039	+27,7	2,2	1,9	33,3
Vorsorge- und Reha-Kliniken
Campingplätze	5 008	+16,5	2,7	2,2	.
Erholungsorte	107 141	+16,4	2,6	2,9	31,7
Hotels	39 701	+36,3	1,9	2,2	29,7
Gasthöfe	2 945	+21,1	2,4	3,3	21,2
Pensionen	3 863	+4,6	3,6	7,8	31,0
Hotels garnis
Erholungs-, Ferien-, Schulungsheime	5 232	-8,4	2,5	2,2	34,3
Ferienhäuser, -wohnungen, -zentren	34 171	+0,1	4,1	5,8	25,8
Hütten, Jugendherbergen u. Ä.	2 772	+24,0	2,3	2,4	30,2
Vorsorge- und Reha-Kliniken
Campingplätze	10 976	+20,3	2,6	2,4	.
Sonstige Gemeinden	3 184 456	+64,8	2,1	2,0	39,9
Hotels	1 903 449	+68,7	1,7	1,8	37,3
Gasthöfe	20 588	+32,6	2,1	2,7	24,9
Pensionen	44 771	+19,5	3,3	6,3	34,9
Hotels garnis	875 598	+66,6	1,8	2,1	40,4
Erholungs-, Ferien-, Schulungsheime	35 673	+35,3	4,1	4,7	41,5
Ferienhäuser, -wohnungen, -zentren	196 173	+47,8	4,0	4,9	52,4
Hütten, Jugendherbergen u. Ä.	59 895	+106,4	2,2	2,2	34,2
Vorsorge- und Reha-Kliniken	5 847	+8,6	28,5	82,4	89,7
Campingplätze	42 462	+34,0	2,7	2,3	.
Nordrhein-Westfalen	3 868 357	+56,8	2,3	2,1	40,9
Hotels	2 220 519	+61,4	1,8	1,9	37,3
Gasthöfe	36 120	+25,4	2,1	2,7	25,0
Pensionen	68 481	+13,3	3,3	4,9	33,6
Hotels garnis	919 202	+67,0	1,8	2,1	39,9
Erholungs-, Ferien-, Schulungsheime	47 561	+32,5	3,8	4,1	41,3
Ferienhäuser, -wohnungen, -zentren	432 854	+35,7	4,1	4,6	43,2
Hütten, Jugendherbergen u. Ä.	68 038	+99,0	2,2	2,2	32,4
Vorsorge- und Reha-Kliniken	6 531	-9,0	25,5	61,0	85,8
Campingplätze	69 051	+25,5	2,6	2,3	.

Anmerkungen Seite 44

3.3 Leistung der Beherbergungsstätten nach Reisegebieten und Betriebsarten

Januar bis Mai 2023

Reisegebiet Betriebsart	Ankünfte				Übernachtungen	
	aller Gäste	Veränderung ¹⁾	ausländischer Gäste	Veränderung ¹⁾	aller Gäste	Veränderung ¹⁾
Eifel und Region Aachen	464 897	+22,8	115 442	+38,4	1 118 678	+17,2
Hotels	197 133	+22,4	63 641	+39,0	345 230	+19,6
Gasthöfe	6 554	-4,8	912	-19,6	13 391	+0,7
Pensionen
Hotels garnis	92 390	+38,5	23 764	+77,1	168 981	+30,2
Erholungs-, Ferien-, Schulungsheime	38 790	+43,4	466	+47,9	175 425	+48,8
Ferienhäuser, -wohnungen, -zentren
Hütten, Jugendherbergen u. Ä.	49 481	+31,5	2 660	+68,2	113 149	+32,7
Vorsorge- und Reha-Kliniken	2 573	-8,8	33	+6,5	58 014	-7,6
Campingplätze	34 253	+10,8	6 197	+14,9	82 176	+11,7
Niederrhein	802 464	+25,4	132 289	+38,7	1 797 605	+23,5
Hotels	469 351	+30,7	89 723	+39,3	837 636	+34,1
Gasthöfe	14 888	+28,2	1 863	+70,6	33 607	+26,4
Pensionen
Hotels garnis	119 064	+21,3	23 515	+51,3	248 073	+18,0
Erholungs-, Ferien-, Schulungsheime	51 738	+22,1	2 499	-3,3	145 591	+13,8
Ferienhäuser, -wohnungen, -zentren	14 997	+36,3	2 640	+89,4	66 001	+27,0
Hütten, Jugendherbergen u. Ä.	54 917	+28,0	2 950	+87,2	114 746	+24,9
Vorsorge- und Reha-Kliniken	6 448	+6,3	32	-17,9	185 393	+9,0
Campingplätze
Münsterland	671 039	+28,7	76 373	+32,5	1 771 580	+40,2
Hotels	374 327	+30,7	50 560	+51,7	658 306	+25,9
Gasthöfe
Pensionen
Hotels garnis	96 862	+21,3	12 022	-1,2	171 996	+19,4
Erholungs-, Ferien-, Schulungsheime	72 001	+35,5	849	+30,8	492 906	+118,9
Ferienhäuser, -wohnungen, -zentren	22 570	+41,9	2 558	+60,0	80 365	+23,9
Hütten, Jugendherbergen u. Ä.	27 893	+33,3	836	+88,3	61 262	+33,9
Vorsorge- und Reha-Kliniken	3 595	+8,3	-	-	86 398	+10,5
Campingplätze	50 583	+22,0	5 528	+32,8	157 553	+24,7
Teutoburger Wald	759 820	+31,7	62 770	+43,6	2 599 336	+17,9
Hotels	410 607	+31,7	40 262	+44,4	763 594	+23,5
Gasthöfe	13 665	+30,3	863	+25,1	27 929	+20,2
Pensionen	27 844	+18,2	1 998	+35,5	101 465	+8,2
Hotels garnis	114 797	+43,1	13 731	+51,3	222 699	+29,8
Erholungs-, Ferien-, Schulungsheime	61 334	+45,9	939	+25,5	154 639	+32,6
Ferienhäuser, -wohnungen, -zentren	10 746	+12,0	1 611	+23,5	59 974	+4,5
Hütten, Jugendherbergen u. Ä.	31 404	+45,9	1 040	+127,6	80 470	+40,7
Vorsorge- und Reha-Kliniken	44 768	+11,7	4	-87,1	1 069 054	+11,0
Campingplätze	44 655	+19,6	2 322	+14,7	119 512	+16,0
Sauerland	825 330	+14,6	154 935	+34,7	2 618 574	+12,6
Hotels	363 486	+19,8	70 470	+25,2	782 423	+17,6
Gasthöfe	36 456	+14,8	5 831	+26,3	80 465	+12,7
Pensionen	32 964	+4,8	5 238	+6,9	98 018	+0,9
Hotels garnis
Erholungs-, Ferien-, Schulungsheime	79 302	+24,7	1 340	+52,3	252 569	+28,9
Ferienhäuser, -wohnungen, -zentren	187 512	+10,1	62 842	+52,3	734 648	+9,2
Hütten, Jugendherbergen u. Ä.
Vorsorge- und Reha-Kliniken	16 388	+8,9	-	-	404 458	+6,4
Campingplätze	39 709	+2,0	3 286	+18,6	118 469	+12,7
Siegerland-Wittgenstein	89 313	+28,6	13 746	+21,4	300 297	+20,7
Hotels	61 489	+29,2	11 949	+17,1	113 490	+29,2
Gasthöfe	2 967	+31,5	360	+75,6	5 915	+26,6
Pensionen	1 428	+10,3	93	-4,1	5 638	+7,3
Hotels garnis	6 594	+31,3	754	+49,3	19 924	+40,9
Erholungs-, Ferien-, Schulungsheime
Ferienhäuser, -wohnungen, -zentren	775	+27,3	175	+15,1	2 940	+7,9
Hütten, Jugendherbergen u. Ä.
Vorsorge- und Reha-Kliniken	3 650	+14,0	-	-100,0	118 314	+9,3
Campingplätze

Anmerkungen Seite 44

Noch: 3.3 Leistung der Beherbergungsstätten nach Reisegebieten und Betriebsarten

Januar bis Mai 2023

Reisegebiet Betriebsart	Übernachtungen		Mittlere Aufenthaltsdauer ²⁾		Mittlere Auslastung der angebotenen Betten ³⁾
	ausländischer Gäste	Veränderung ¹⁾	aller Gäste	ausländischer Gäste	
Eifel und Region Aachen	245 717	+29,1	2,4	2,1	36,5
Hotels	107 542	+34,9	1,8	1,7	37,4
Gasthöfe	1 864	-27,4	2,0	2,0	24,0
Pensionen
Hotels garnis	41 990	+70,8	1,8	1,8	35,9
Erholungs-, Ferien-, Schulungsheime	1 310	+83,0	4,5	2,8	41,0
Ferienhäuser, -wohnungen, -zentren
Hütten, Jugendherbergen u. Ä.	6 033	+96,3	2,3	2,3	29,1
Vorsorge- und Reha-Kliniken	608	+1,2	22,5	18,4	82,0
Campingplätze	12 564	+12,8	2,4	2,0	.
Niederrhein	289 289	+43,0	2,2	2,2	38,8
Hotels	172 557	+48,5	1,8	1,9	35,6
Gasthöfe	5 313	+91,8	2,3	2,9	31,1
Pensionen
Hotels garnis	58 756	+48,0	2,1	2,5	35,5
Erholungs-, Ferien-, Schulungsheime	5 099	-20,5	2,8	2,0	39,8
Ferienhäuser, -wohnungen, -zentren	19 622	+37,9	4,4	7,4	39,9
Hütten, Jugendherbergen u. Ä.	6 909	+96,9	2,1	2,3	35,8
Vorsorge- und Reha-Kliniken	3 711	+4,4	28,8	x	96,1
Campingplätze
Münsterland	177 206	+29,9	2,6	2,3	39,5
Hotels	103 943	+40,0	1,8	2,1	32,9
Gasthöfe
Pensionen
Hotels garnis	22 819	+3,2	1,8	1,9	39,5
Erholungs-, Ferien-, Schulungsheime	1 528	+4,6	6,8	1,8	52,0
Ferienhäuser, -wohnungen, -zentren	19 226	+51,3	3,6	7,5	41,5
Hütten, Jugendherbergen u. Ä.	1 719	+88,3	2,2	2,1	34,8
Vorsorge- und Reha-Kliniken	-	-	24,0	-	88,9
Campingplätze	13 450	+33,3	3,1	2,4	.
Teutoburger Wald	163 118	+28,3	3,4	2,6	45,9
Hotels	83 321	+40,7	1,9	2,1	36,0
Gasthöfe	3 455	+14,6	2,0	4,0	20,4
Pensionen	14 479	+16,9	3,6	7,2	31,1
Hotels garnis	30 876	+34,1	1,9	2,2	41,2
Erholungs-, Ferien-, Schulungsheime	2 662	+37,6	2,5	2,8	29,3
Ferienhäuser, -wohnungen, -zentren	16 654	+3,9	5,6	10,3	30,4
Hütten, Jugendherbergen u. Ä.	5 114	+28,8	2,6	4,9	28,9
Vorsorge- und Reha-Kliniken	118	-89,8	23,9	29,5	83,7
Campingplätze	6 439	+1,7	2,7	2,8	.
Sauerland	509 655	+37,7	3,2	3,3	41,6
Hotels	188 164	+28,6	2,2	2,7	36,9
Gasthöfe	15 863	+26,9	2,2	2,7	26,5
Pensionen	16 095	+5,5	3,0	3,1	33,4
Hotels garnis
Erholungs-, Ferien-, Schulungsheime	4 882	+74,9	3,2	3,6	37,1
Ferienhäuser, -wohnungen, -zentren	258 969	+48,8	3,9	4,1	47,2
Hütten, Jugendherbergen u. Ä.
Vorsorge- und Reha-Kliniken	-	-	24,7	-	84,1
Campingplätze	10 537	+33,0	3,0	3,2	.
Siegerland-Wittgenstein	31 894	+20,1	3,4	2,3	42,0
Hotels	25 782	+14,4	1,8	2,2	36,0
Gasthöfe	770	+92,0	2,0	2,1	21,4
Pensionen	1 097	+53,9	3,9	11,8	33,6
Hotels garnis	1 849	+48,8	3,0	2,5	23,6
Erholungs-, Ferien-, Schulungsheime
Ferienhäuser, -wohnungen, -zentren	1 066	+9,1	3,8	6,1	26,0
Hütten, Jugendherbergen u. Ä.
Vorsorge- und Reha-Kliniken	-	-100,0	32,4	-	90,5
Campingplätze

Anmerkungen Seite 44

Noch: 3.3 Leistung der Beherbergungsstätten nach Reisegebieten und Betriebsarten

Januar bis Mai 2023

Reisegebiet Betriebsart	Ankünfte				Übernachtungen	
	aller Gäste	Veränderung ¹⁾	ausländischer Gäste	Veränderung ¹⁾	aller Gäste	Veränderung ¹⁾
Bergisches Land	216 937	+42,7	24 264	+97,0	581 312	+24,3
Hotels	100 307	+46,0	16 635	+95,6	171 136	+24,9
Gasthöfe	1 270	+50,3	192	+214,8	2 563	+46,5
Pensionen	2 393	+175,4	504	x	7 336	+97,8
Hotels garnis	21 583	+53,4	4 568	+105,6	49 487	+23,7
Erholungs-, Ferien-, Schulungsheime	56 381	+36,1	2 108	+70,7	120 835	+43,2
Ferienhäuser, -wohnungen, -zentren
Hütten, Jugendherbergen u. Ä.	21 789	+42,9	51	-42,7	46 981	+40,0
Vorsorge- und Reha-Kliniken	6 522	+3,2	14	-22,2	165 467	+6,9
Campingplätze
Bonn und Rhein-Sieg-Kreis	541 733	+40,5	79 577	+55,5	1 101 353	+30,8
Hotels	290 066	+28,8	46 198	+36,4	525 842	+23,6
Gasthöfe
Pensionen	1 189	+5,1	125	-37,2	7 718	+5,2
Hotels garnis	154 571	+59,5	27 859	+93,2	296 880	+40,0
Erholungs-, Ferien-, Schulungsheime	63 106	+74,0	2 245	+65,6	154 897	+64,0
Ferienhäuser, -wohnungen, -zentren	2 444	+32,6	622	+89,1	17 050	-0,2
Hütten, Jugendherbergen u. Ä.
Vorsorge- und Reha-Kliniken	1 149	+10,6	-	-	38 431	+7,0
Campingplätze	6 080	+16,7	757	+105,7	12 212	+14,9
Köln und Rhein-Erft-Kreis	1 683 293	+47,2	472 061	+66,1	3 114 104	+40,3
Hotels	1 022 816	+44,8	313 383	+66,1	1 691 386	+40,5
Gasthöfe
Pensionen
Hotels garnis	564 675	+51,9	137 303	+63,5	946 512	+41,5
Erholungs-, Ferien-, Schulungsheime	9 203	+31,0	120	+79,1	205 507	+51,2
Ferienhäuser, -wohnungen, -zentren	5 895	+145,4	2 098	+163,9	41 987	+27,8
Hütten, Jugendherbergen u. Ä.
Vorsorge- und Reha-Kliniken
Campingplätze
Düsseldorf und Kreis Mettmann	1 332 724	+53,3	414 350	+81,7	2 398 820	+59,7
Hotels	931 582	+53,8	301 030	+81,1	1 592 353	+61,8
Gasthöfe	715	-4,3	56	-1,8	2 579	+5,5
Pensionen	1 007	+135,3	455	+102,2	2 135	+132,3
Hotels garnis	366 817	+50,8	107 451	+80,4	715 036	+52,9
Erholungs-, Ferien-, Schulungsheime
Ferienhäuser, -wohnungen, -zentren
Hütten, Jugendherbergen u. Ä.
Vorsorge- und Reha-Kliniken
Campingplätze	2 334	-2,5	303	+29,5	13 650	+133,9
Ruhrgebiet	1 446 285	+50,4	240 078	+79,6	2 870 525	+37,6
Hotels	841 179	+51,0	154 672	+81,4	1 410 157	+44,5
Gasthöfe	7 596	+47,6	569	+50,9	14 459	+34,3
Pensionen	5 296	+19,4	629	+44,3	18 279	+17,0
Hotels garnis	438 725	+55,4	77 634	+77,6	756 438	+47,6
Erholungs-, Ferien-, Schulungsheime	69 704	+44,4	493	+30,4	240 446	+36,4
Ferienhäuser, -wohnungen, -zentren	7 022	+85,6	1 746	+35,5	39 764	-1,2
Hütten, Jugendherbergen u. Ä.	48 390	+39,3	3 055	+136,3	113 334	+29,4
Vorsorge- und Reha-Kliniken	8 027	-	3	x	233 115	+2,1
Campingplätze	20 346	+12,8	1 277	+39,0	44 533	+13,9
Bergisches Städtedreieck	146 251	+42,9	22 092	+83,6	337 049	+29,7
Hotels	89 206	+43,1	14 830	+68,3	153 086	+27,6
Gasthöfe
Pensionen
Hotels garnis
Erholungs-, Ferien-, Schulungsheime	15 310	+65,2	142	+69,0	64 008	+70,0
Ferienhäuser, -wohnungen, -zentren
Hütten, Jugendherbergen u. Ä.
Vorsorge- und Reha-Kliniken
Campingplätze
Nordrhein-Westfalen	8 980 086	+37,7	1 807 977	+60,3	20 609 233	+30,2
Hotels	5 151 549	+39,4	1 173 353	+60,9	9 044 639	+35,9
Gasthöfe	101 473	+18,9	13 496	+10,2	217 779	+17,2
Pensionen	104 429	+12,0	13 950	+12,9	341 477	+6,8
Hotels garnis	2 057 464	+46,3	441 280	+68,6	3 755 335	+38,7
Erholungs-, Ferien-, Schulungsheime	534 141	+40,0	11 608	+38,1	2 053 372	+52,7
Ferienhäuser, -wohnungen, -zentren	298 246	+15,3	93 253	+47,8	1 217 024	+8,7
Hütten, Jugendherbergen u. Ä.	352 955	+35,3	30 975	+102,6	775 461	+29,9
Vorsorge- und Reha-Kliniken	96 278	+8,5	107	-15,7	2 459 621	+8,1
Campingplätze	283 551	+12,8	29 955	+18,3	744 525	+18,6

Anmerkungen Seite 44

Noch: 3.3 Leistung der Beherbergungsstätten nach Reisegebieten und Betriebsarten

Januar bis Mai 2023

Reisegebiet Betriebsart	Übernachtungen		Mittlere Aufenthaltsdauer ²⁾		Mittlere Auslastung der angebotenen Betten ³⁾
	ausländischer Gäste	Veränderung ¹⁾	aller Gäste	ausländischer Gäste	
Bergisches Land	53 769	+69,9	2,7	2,2	37,5
Hotels	31 442	+61,8	1,7	1,9	29,7
Gasthöfe	447	+132,8	2,0	2,3	30,5
Pensionen	2 485	+233,1	3,1	4,9	37,4
Hotels garnis	11 642	+80,7	2,3	2,5	34,6
Erholungs-, Ferien-, Schulungsheime	5 857	+105,7	2,1	2,8	31,2
Ferienhäuser, -wohnungen, -zentren
Hütten, Jugendherbergen u. Ä.	159	-5,4	2,2	3,1	28,9
Vorsorge- und Reha-Kliniken	988	-30,2	25,4	70,6	82,6
Campingplätze
Bonn und Rhein-Sieg-Kreis	179 151	+48,0	2,0	2,3	39,0
Hotels	96 093	+36,7	1,8	2,1	35,4
Gasthöfe
Pensionen	1 730	-18,0	6,5	13,8	48,0
Hotels garnis	65 267	+75,5	1,9	2,3	43,6
Erholungs-, Ferien-, Schulungsheime	5 112	+40,0	2,5	2,3	39,6
Ferienhäuser, -wohnungen, -zentren	4 741	-15,6	7,0	7,6	53,8
Hütten, Jugendherbergen u. Ä.
Vorsorge- und Reha-Kliniken	.	.	33,4	.	82,6
Campingplätze	1 149	+75,7	2,0	1,5	.
Köln und Rhein-Erft-Kreis	883 310	+62,7	1,9	1,9	46,8
Hotels	537 060	+64,0	1,7	1,7	44,1
Gasthöfe
Pensionen
Hotels garnis	263 626	+64,4	1,7	1,9	45,9
Erholungs-, Ferien-, Schulungsheime	17 339	+27,5	22,3	x	73,6
Ferienhäuser, -wohnungen, -zentren	15 440	+24,6	7,1	7,4	61,5
Hütten, Jugendherbergen u. Ä.
Vorsorge- und Reha-Kliniken
Campingplätze
Düsseldorf und Kreis Mettmann	823 639	+99,3	1,8	2,0	37,5
Hotels	567 100	+105,0	1,7	1,9	37,0
Gasthöfe	897	+30,2	3,6	16,0	23,0
Pensionen	1 007	+122,3	2,1	2,2	29,4
Hotels garnis	237 510	+83,4	1,9	2,2	39,2
Erholungs-, Ferien-, Schulungsheime
Ferienhäuser, -wohnungen, -zentren
Hütten, Jugendherbergen u. Ä.
Vorsorge- und Reha-Kliniken
Campingplätze	1 633	+278,9	5,8	5,4	.
Ruhrgebiet	467 893	+69,0	2,0	1,9	39,5
Hotels	279 528	+71,1	1,7	1,8	37,4
Gasthöfe	1 096	+49,7	1,9	1,9	25,3
Pensionen	4 876	+43,5	3,5	7,8	38,1
Hotels garnis	155 481	+76,2	1,7	2,0	38,0
Erholungs-, Ferien-, Schulungsheime	1 752	+12,5	3,4	3,6	38,5
Ferienhäuser, -wohnungen, -zentren	15 810	+4,5	5,7	9,1	48,1
Hütten, Jugendherbergen u. Ä.	6 849	+136,8	2,3	2,2	34,6
Vorsorge- und Reha-Kliniken	73	x	29,0	24,3	90,4
Campingplätze	2 428	+54,9	2,2	1,9	.
Bergisches Städtedreieck	43 716	+55,1	2,3	2,0	38,6
Hotels	27 987	+38,1	1,7	1,9	35,5
Gasthöfe
Pensionen
Hotels garnis
Erholungs-, Ferien-, Schulungsheime	306	-17,5	4,2	2,2	41,3
Ferienhäuser, -wohnungen, -zentren
Hütten, Jugendherbergen u. Ä.
Vorsorge- und Reha-Kliniken
Campingplätze
Nordrhein-Westfalen	3 868 357	+56,8	2,3	2,1	40,9
Hotels	2 220 519	+61,4	1,8	1,9	37,3
Gasthöfe	36 120	+25,4	2,1	2,7	25,0
Pensionen	68 481	+13,3	3,3	4,9	33,6
Hotels garnis	919 202	+67,0	1,8	2,1	39,9
Erholungs-, Ferien-, Schulungsheime	47 561	+32,5	3,8	4,1	41,3
Ferienhäuser, -wohnungen, -zentren	432 854	+35,7	4,1	4,6	43,2
Hütten, Jugendherbergen u. Ä.	68 038	+99,0	2,2	2,2	32,4
Vorsorge- und Reha-Kliniken	6 531	-9,0	25,5	61,0	85,8
Campingplätze	69 051	+25,5	2,6	2,3	.

Anmerkungen Seite 44

3.4 Leistung der Beherbergungsstätten nach Reisegebieten und Herkunftsländern

Januar bis Mai 2023

Reisegebiet Herkunftsland (ständiger Wohnsitz)	Ankünfte		Übernachtungen			Mittlere Aufenthalts- dauer ³⁾
	aller Gäste	Verän- derung ¹⁾	aller Gäste	Verän- derung ¹⁾	Anteil ²⁾	
Eifel und Region Aachen	464 897	+22,8	1 118 678	+17,2	100	2,4
Bundesrepublik Deutschland	349 455	+18,4	872 961	+14,2	78,0	2,5
Ausland	115 442	+38,4	245 717	+29,1	22,0	2,1
Europa	98 043	+34,1	214 840	+26,2	87,4	2,2
EU-Länder	90 902	+33,9	201 683	+26,0	82,1	2,2
Belgien	20 505	+28,8	41 124	+22,0	16,7	2,0
Bulgarien	314	+78,4	632	+55,7	0,3	2,0
Dänemark	915	+10,1	1 392	-5,9	0,6	1,5
Estland	142	+57,8	353	+84,8	0,1	2,5
Finnland	490	+60,1	816	+44,2	0,3	1,7
Frankreich	7 151	+55,3	11 316	+51,3	4,6	1,6
Griechenland	539	+136,4	1 622	+122,5	0,7	3,0
Republik Irland	582	+80,2	915	+59,1	0,4	1,6
Italien	2 587	+63,2	4 837	+69,5	2,0	1,9
Kroatien	366	+134,6	956	+106,0	0,4	2,6
Lettland	140	+30,8	309	+5,8	0,1	2,2
Litauen	234	+103,5	1 007	+194,4	0,4	4,3
Luxemburg	1 606	+41,2	2 729	+33,8	1,1	1,7
Malta	33	-32,7	67	-10,7	-	2,0
Niederlande	37 764	+21,6	99 427	+16,2	40,5	2,6
Österreich	1 967	+17,2	3 802	+22,3	1,5	1,9
Polen	2 529	+31,4	5 190	-1,4	2,1	2,1
Portugal	665	+85,8	1 272	+117,1	0,5	1,9
Rumänien	1 125	+59,6	2 259	+3,5	0,9	2,0
Schweden	1 125	+69,4	1 750	+81,2	0,7	1,6
Slowakische Republik	343	+37,8	869	+30,7	0,4	2,5
Slowenien	137	-2,8	309	-18,7	0,1	2,3
Spanien	2 150	+82,2	3 746	+76,4	1,5	1,7
Tschechische Republik	1 050	+97,0	2 058	+82,4	0,8	2,0
Ungarn	578	+75,2	2 405	+166,9	1,0	4,2
Vereinigtes Königreich	5 802	+69,6	10 304	+71,9	4,2	1,8
Zypern	63	+270,6	217	+294,5	0,1	3,4
Island	25	-60,9	57	-54,4	-	2,3
Norwegen	325	-5,8	502	-9,4	0,2	1,5
Russland	293	+30,8	743	+52,9	0,3	2,5
Schweiz	2 982	+28,4	5 356	+25,3	2,2	1,8
Türkei	915	+74,6	1 867	+75,0	0,8	2,0
Ukraine	706	+34,7	1 363	+28,1	0,6	1,9
sonstige europäische Länder	1 895	+57,5	3 269	+31,2	1,3	1,7
Afrika	509	+51,0	1 097	+42,1	0,4	2,2
Republik Südafrika	107	+101,9	252	+40,0	0,1	2,4
sonstige afrikanische Länder	402	+41,5	845	+42,7	0,3	2,1
Asien	5 814	+58,9	10 668	+40,9	4,3	1,8
Arabische Golfstaaten	1 505	-30,8	2 877	-41,4	1,2	1,9
Volksrepublik China und Hongkong	1 031	x	1 559	+424,9	0,6	1,5
Indien	491	+124,2	1 054	+132,7	0,4	2,1
Israel	194	+27,6	440	+52,2	0,2	2,3
Japan	660	+268,7	1 081	+335,9	0,4	1,6
Südkorea	560	+147,8	770	+152,5	0,3	1,4
Taiwan	199	+126,1	328	+182,8	0,1	1,6
sonstige asiatische Länder	1 174	+151,9	2 559	+168,0	1,0	2,2
Amerika	6 663	+68,0	11 044	+67,6	4,5	1,7
Kanada	420	+43,8	773	+44,2	0,3	1,8
USA	4 945	+60,3	7 935	+68,3	3,2	1,6
sonstige nordamerikanische Länder	31	x	54	+50,0	-	1,7
Mittelamerika und Karibik	206	+47,1	432	+7,2	0,2	2,1
Brasilien	622	+157,0	994	+104,9	0,4	1,6
sonstige südamerikanische Länder	439	+115,2	856	+106,3	0,3	1,9
Australien	362	+191,9	691	+311,3	0,3	1,9
Neuseeland und Ozeanien	116	+329,6	204	+183,3	0,1	1,8
Ohne Angabe	3 935	+76,9	7 173	+43,2	2,9	1,8

1) Veränderung gegenüber dem Vorjahreszeitraum in % – 2) Bei Übernachtungen von Gästen aus der Bundesrepublik Deutschland und dem Ausland: Anteil an allen Übernachtungen im Bundesgebiet; sonst: Anteil an allen Übernachtungen am Ausland zusammen. – 3) mittlere Aufenthaltsdauer in Tagen = Übernachtungen / Ankünfte

Noch: 3.4 Leistung der Beherbergungsstätten nach Reisegebieten und Herkunftsländern

Januar bis Mai 2023

Reisegebiet Herkunftsland (ständiger Wohnsitz)	Ankünfte		Übernachtungen			Mittlere Aufenthalts- dauer ³⁾
	aller Gäste	Verän- derung ¹⁾	aller Gäste	Verän- derung ¹⁾	Anteil ²⁾	
Niederrhein	802 464	+25,4	1 797 605	+23,5	100	2,2
Bundesrepublik Deutschland	670 175	+23,1	1 508 316	+20,4	83,9	2,3
Ausland	132 289	+38,7	289 289	+43,0	16,1	2,2
Europa	114 287	+34,7	245 621	+38,5	84,9	2,1
EU-Länder	102 472	+34,3	219 912	+37,5	76,0	2,1
Belgien	8 623	+25,2	14 440	+24,8	5,0	1,7
Bulgarien	712	+21,5	1 706	-19,2	0,6	2,4
Dänemark	2 122	+7,9	4 309	-4,7	1,5	2,0
Estland	156	+24,8	264	+41,2	0,1	1,7
Finnland	1 022	+204,2	2 162	+242,1	0,7	2,1
Frankreich	6 939	+54,7	12 737	+54,1	4,4	1,8
Griechenland	619	+35,7	1 786	+40,4	0,6	2,9
Republik Irland	603	+61,7	1 344	+76,8	0,5	2,2
Italien	6 638	+105,1	14 705	+114,0	5,1	2,2
Kroatien	684	+39,0	5 528	+40,3	1,9	8,1
Lettland	221	+28,5	891	+129,6	0,3	4,0
Litauen	485	+66,7	1 824	+3,5	0,6	3,8
Luxemburg	1 191	+54,1	2 217	+61,6	0,8	1,9
Malta	80	+207,7	159	+307,7	0,1	2,0
Niederlande	42 649	+22,8	72 780	+25,3	25,2	1,7
Österreich	4 157	+26,3	9 325	+29,9	3,2	2,2
Polen	6 305	+39,3	28 102	+61,6	9,7	4,5
Portugal	668	+56,1	1 717	+66,1	0,6	2,6
Rumänien	1 511	-27,6	5 323	-36,7	1,8	3,5
Schweden	1 288	+64,3	2 633	+94,3	0,9	2,0
Slowakische Republik	558	+54,6	2 402	+60,6	0,8	4,3
Slowenien	433	+41,5	2 353	+12,8	0,8	5,4
Spanien	3 671	+76,8	8 882	+109,8	3,1	2,4
Tschechische Republik	1 630	+85,9	4 171	+98,1	1,4	2,6
Ungarn	812	+36,0	2 636	+62,4	0,9	3,2
Vereinigtes Königreich	8 574	+45,8	15 085	+42,2	5,2	1,8
Zypern	121	-11,7	431	-34,8	0,1	3,6
Island	57	+103,6	163	+279,1	0,1	2,9
Norwegen	566	+60,3	962	+38,4	0,3	1,7
Russland	312	+69,6	1 452	+130,8	0,5	4,7
Schweiz	4 915	+48,5	9 199	+54,5	3,2	1,9
Türkei	2 536	+84,4	6 248	+127,8	2,2	2,5
Ukraine	963	-17,5	2 285	-11,0	0,8	2,4
sonstige europäische Länder	2 466	+14,0	5 400	+13,8	1,9	2,2
Afrika	593	+42,2	1 212	-9,6	0,4	2,0
Republik Südafrika	115	+109,1	226	+159,8	0,1	2,0
sonstige afrikanische Länder	478	+32,0	986	-21,4	0,3	2,1
Asien	4 371	+168,8	14 886	+126,5	5,1	3,4
Arabische Golfstaaten	429	+42,1	4 290	+38,2	1,5	10,0
Volksrepublik China und Hongkong	1 246	+461,3	3 468	+490,8	1,2	2,8
Indien	628	+280,6	2 208	+372,8	0,8	3,5
Israel	254	+77,6	567	+97,6	0,2	2,2
Japan	436	+323,3	1 062	+182,4	0,4	2,4
Südkorea	261	+467,4	556	x	0,2	2,1
Taiwan	127	x	270	+141,1	0,1	2,1
sonstige asiatische Länder	990	+57,4	2 465	+57,6	0,9	2,5
Amerika	4 439	+98,8	10 055	+97,2	3,5	2,3
Kanada	404	+82,8	1 152	+97,3	0,4	2,9
USA	3 012	+100,4	6 503	+94,1	2,2	2,2
sonstige nordamerikanische Länder	32	+255,6	83	+418,8	-	2,6
Mittelamerika und Karibik	221	+75,4	472	+122,6	0,2	2,1
Brasilien	454	+192,9	1 109	+110,8	0,4	2,4
sonstige südamerikanische Länder	316	+44,3	736	+79,5	0,3	2,3
Australien	267	+113,6	511	+75,0	0,2	1,9
Neuseeland und Ozeanien	64	+137,0	110	+103,7	-	1,7
Ohne Angabe	8 268	+35,3	16 894	+44,9	5,8	2,0

Anmerkungen Seite 66

Noch: 3.4 Leistung der Beherbergungsstätten nach Reisegebieten und Herkunftsländern

Januar bis Mai 2023

Reisegebiet Herkunftsland (ständiger Wohnsitz)	Ankünfte		Übernachtungen			Mittlere Aufenthalts- dauer ³⁾
	aller Gäste	Verän- derung ¹⁾	aller Gäste	Verän- derung ¹⁾	Anteil ²⁾	
Münsterland	671 039	+28,7	1 771 580	+40,2	100	2,6
Bundesrepublik Deutschland	594 666	+28,2	1 594 374	+41,4	90,0	2,7
Ausland	76 373	+32,5	177 206	+29,9	10,0	2,3
Europa	55 721	+23,2	137 903	+22,1	77,8	2,5
EU-Länder	49 590	+21,6	123 349	+20,4	69,6	2,5
Belgien	2 783	+38,0	4 566	+34,1	2,6	1,6
Bulgarien	379	-39,2	1 387	-15,9	0,8	3,7
Dänemark	2 571	+38,9	4 195	+30,5	2,4	1,6
Estland	101	+36,5	219	+13,5	0,1	2,2
Finnland	382	+49,2	618	+48,6	0,3	1,6
Frankreich	2 915	+45,0	5 380	+49,0	3,0	1,8
Griechenland	183	-33,0	406	-84,2	0,2	2,2
Republik Irland	218	-5,2	488	+17,6	0,3	2,2
Italien	1 632	+18,0	4 498	+5,0	2,5	2,8
Kroatien	340	+56,7	2 086	-7,4	1,2	6,1
Lettland	145	-8,2	454	+40,1	0,3	3,1
Litauen	1 128	-48,1	2 956	-18,6	1,7	2,6
Luxemburg	544	+2,3	874	+13,1	0,5	1,6
Malta	16	+23,1	95	+137,5	0,1	5,9
Niederlande	20 118	+22,6	39 319	+25,1	22,2	2,0
Österreich	2 252	+6,5	5 157	+10,7	2,9	2,3
Polen	4 272	+22,9	24 988	+19,5	14,1	5,8
Portugal	398	+65,8	1 615	+169,6	0,9	4,1
Rumänien	1 210	+14,9	4 717	+41,0	2,7	3,9
Schweden	1 857	+31,2	2 680	+38,3	1,5	1,4
Slowakische Republik	300	+20,0	3 279	+27,7	1,9	10,9
Slowenien	311	+11,5	1 465	-17,8	0,8	4,7
Spanien	1 243	+38,1	3 176	+41,0	1,8	2,6
Tschechische Republik	921	+42,8	2 347	+25,4	1,3	2,5
Ungarn	291	-12,9	800	+5,7	0,5	2,7
Vereinigtes Königreich	3 054	+63,4	5 459	+53,5	3,1	1,8
Zypern	26	+271,4	125	x	0,1	4,8
Island	32	+77,8	84	+281,8	-	2,6
Norwegen	695	+11,7	1 078	+13,2	0,6	1,6
Russland	203	+118,3	1 027	+34,8	0,6	5,1
Schweiz	2 757	+30,7	5 610	+28,3	3,2	2,0
Türkei	519	+34,8	1 234	+14,4	0,7	2,4
Ukraine	391	+2,6	1 037	-19,8	0,6	2,7
sonstige europäische Länder	1 534	+88,9	4 484	+122,3	2,5	2,9
Afrika	209	-9,1	542	-3,0	0,3	2,6
Republik Südafrika	47	-51,5	150	-33,0	0,1	3,2
sonstige afrikanische Länder	162	+21,8	392	+17,0	0,2	2,4
Asien	1 780	+141,5	4 892	+150,1	2,8	2,7
Arabische Golfstaaten	142	+71,1	414	+103,9	0,2	2,9
Volksrepublik China und Hongkong	383	+498,4	924	+355,2	0,5	2,4
Indien	177	+96,7	648	+114,6	0,4	3,7
Israel	126	+38,5	347	+45,2	0,2	2,8
Japan	267	+265,8	618	+467,0	0,3	2,3
Südkorea	117	+39,3	395	+4,5	0,2	3,4
Taiwan	70	+288,9	111	+311,1	0,1	1,6
sonstige asiatische Länder	498	+112,8	1 435	+189,9	0,8	2,9
Amerika	2 723	+50,7	7 479	+22,7	4,2	2,7
Kanada	246	+98,4	629	+64,2	0,4	2,6
USA	1 978	+51,3	5 184	+11,0	2,9	2,6
sonstige nordamerikanische Länder	18	+5,9	56	+19,1	-	3,1
Mittelamerika und Karibik	151	+155,9	287	+88,8	0,2	1,9
Brasilien	174	+20,0	827	+59,0	0,5	4,8
sonstige südamerikanische Länder	156	+0,6	496	+55,0	0,3	3,2
Australien	228	+79,5	493	+78,0	0,3	2,2
Neuseeland und Ozeanien	54	+200,0	111	+136,2	0,1	2,1
Ohne Angabe	15 658	+64,7	25 786	+76,9	14,6	1,6

Anmerkungen Seite 66

Noch: 3.4 Leistung der Beherbergungsstätten nach Reisegebieten und Herkunftsländern

Januar bis Mai 2023

Reisegebiet Herkunftsland (ständiger Wohnsitz)	Ankünfte		Übernachtungen			Mittlere Aufenthalts- dauer ³⁾
	aller Gäste	Verän- derung ¹⁾	aller Gäste	Verän- derung ¹⁾	Anteil ²⁾	
Teutoburger Wald	759 820	+31,7	2 599 336	+17,9	100	3,4
Bundesrepublik Deutschland	697 050	+30,8	2 436 218	+17,3	93,7	3,5
Ausland	62 770	+43,6	163 118	+28,3	6,3	2,6
Europa	52 713	+38,8	136 476	+24,0	83,7	2,6
EU-Länder	45 879	+40,1	119 869	+22,8	73,5	2,6
Belgien	2 773	+47,6	4 550	+36,4	2,8	1,6
Bulgarien	211	+11,6	1 239	-17,7	0,8	5,9
Dänemark	2 338	+35,0	4 747	+7,9	2,9	2,0
Estland	147	+81,5	257	+44,4	0,2	1,7
Finnland	407	+38,4	818	+58,2	0,5	2,0
Frankreich	3 058	+55,5	5 760	+43,5	3,5	1,9
Griechenland	259	+41,5	706	+44,7	0,4	2,7
Republik Irland	321	+32,1	608	+51,6	0,4	1,9
Italien	2 144	+41,0	5 834	+36,1	3,6	2,7
Kroatien	254	+54,9	887	+51,1	0,5	3,5
Lettland	288	+179,6	1 141	+228,8	0,7	4,0
Litauen	404	+14,1	4 902	+37,6	3,0	12,1
Luxemburg	357	+35,7	615	+31,1	0,4	1,7
Malta	13	+30,0	45	-19,6	-	3,5
Niederlande	13 823	+48,2	27 847	+39,5	17,1	2,0
Österreich	3 065	+33,0	6 489	+16,2	4,0	2,1
Polen	5 689	+27,2	24 985	+3,1	15,3	4,4
Portugal	392	+44,1	905	+53,7	0,6	2,3
Rumänien	774	+57,0	2 911	+10,3	1,8	3,8
Schweden	993	+21,4	1 835	+16,7	1,1	1,8
Slowakische Republik	508	+53,5	2 309	+5,7	1,4	4,5
Slowenien	434	+40,0	1 823	+41,6	1,1	4,2
Spanien	1 576	-23,1	3 777	-27,4	2,3	2,4
Tschechische Republik	1 631	+90,8	6 012	+57,8	3,7	3,7
Ungarn	504	+73,8	1 303	+75,1	0,8	2,6
Vereinigtes Königreich	3 482	+56,3	7 482	+32,8	4,6	2,1
Zypern	34	+142,9	82	+173,3	0,1	2,4
Island	51	-23,9	121	+17,5	0,1	2,4
Norwegen	433	+68,5	771	+60,3	0,5	1,8
Russland	196	+54,3	550	-14,3	0,3	2,8
Schweiz	2 948	+43,7	6 161	+48,6	3,8	2,1
Türkei	778	+19,1	2 690	+50,6	1,6	3,5
Ukraine	580	+6,2	1 166	-2,0	0,7	2,0
sonstige europäische Länder	1 848	+21,3	5 148	+26,8	3,2	2,8
Afrika	458	+142,3	2 099	+14,9	1,3	4,6
Republik Südafrika	74	+51,0	263	-33,4	0,2	3,6
sonstige afrikanische Länder	384	+174,3	1 836	+28,2	1,1	4,8
Asien	3 027	+243,6	9 093	+100,0	5,6	3,0
Arabische Golfstaaten	184	+119,0	422	+7,4	0,3	2,3
Volksrepublik China und Hongkong	994	x	2 595	+352,9	1,6	2,6
Indien	321	+172,0	1 120	+85,1	0,7	3,5
Israel	151	+106,8	427	-3,4	0,3	2,8
Japan	301	+184,0	940	+156,8	0,6	3,1
Südkorea	176	+183,9	633	+19,0	0,4	3,6
Taiwan	125	x	264	x	0,2	2,1
sonstige asiatische Länder	775	+122,7	2 692	+68,3	1,7	3,5
Amerika	3 466	+125,7	9 095	+111,5	5,6	2,6
Kanada	489	+170,2	1 222	+209,4	0,7	2,5
USA	2 084	+119,4	5 565	+118,0	3,4	2,7
sonstige nordamerikanische Länder	63	+110,0	319	+184,8	0,2	5,1
Mittelamerika und Karibik	423	+274,3	778	+68,8	0,5	1,8
Brasilien	217	+99,1	499	+18,2	0,3	2,3
sonstige südamerikanische Länder	190	+24,2	712	+99,4	0,4	3,7
Australien	200	+122,2	715	+210,9	0,4	3,6
Neuseeland und Ozeanien	92	+338,1	300	x	0,2	3,3
Ohne Angabe	2 814	-6,4	5 340	-12,7	3,3	1,9

Anmerkungen Seite 66

Noch: 3.4 Leistung der Beherbergungsstätten nach Reisegebieten und Herkunftsländern

Januar bis Mai 2023

Reisegebiet Herkunftsland (ständiger Wohnsitz)	Ankünfte		Übernachtungen			Mittlere Aufenthalts- dauer ³⁾
	aller Gäste	Verän- derung ¹⁾	aller Gäste	Verän- derung ¹⁾	Anteil ²⁾	
Sauerland	825 330	+14,6	2 618 574	+12,6	100	3,2
Bundesrepublik Deutschland	670 395	+10,7	2 108 919	+7,8	80,5	3,1
Ausland	154 935	+34,7	509 655	+37,7	19,5	3,3
Europa	149 109	+34,0	493 739	+37,4	96,9	3,3
EU-Länder	145 384	+34,0	483 465	+38,4	94,9	3,3
Belgien	14 385	+32,0	47 727	+42,6	9,4	3,3
Bulgarien	143	+55,4	560	+16,2	0,1	3,9
Dänemark	3 863	+36,5	14 559	+43,5	2,9	3,8
Estland	40	-46,7	79	-77,6	-	2,0
Finnland	166	+76,6	326	+54,5	0,1	2,0
Frankreich	2 075	+39,2	4 485	+30,3	0,9	2,2
Griechenland	101	+31,2	192	-53,4	-	1,9
Republik Irland	230	+152,7	1 257	+329,0	0,2	5,5
Italien	1 401	+54,5	3 484	+6,7	0,7	2,5
Kroatien	82	+24,2	548	+53,9	0,1	6,7
Lettland	148	+43,7	692	-13,7	0,1	4,7
Litauen	186	+8,1	1 878	-10,6	0,4	10,1
Luxemburg	337	+64,4	858	+41,4	0,2	2,5
Malta	11	+22,2	30	+20,0	-	2,7
Niederlande	110 861	+33,0	365 056	+38,2	71,6	3,3
Österreich	2 644	+16,9	9 427	+22,7	1,8	3,6
Polen	2 530	+26,4	9 989	+32,0	2,0	3,9
Portugal	347	+99,4	789	+59,4	0,2	2,3
Rumänien	625	+89,4	3 919	+80,0	0,8	6,3
Schweden	501	+26,8	947	+36,7	0,2	1,9
Slowakische Republik	244	+12,4	1 351	-14,1	0,3	5,5
Slowenien	197	+45,9	826	-35,8	0,2	4,2
Spanien	759	+70,9	3 194	+181,4	0,6	4,2
Tschechische Republik	1 009	+38,8	3 941	+58,0	0,8	3,9
Ungarn	399	+66,3	1 350	+3,3	0,3	3,4
Vereinigtes Königreich	2 094	+91,1	5 991	+122,5	1,2	2,9
Zypern	6	-45,5	10	-28,6	-	1,7
Island	1	-90,0	3	-88,0	-	3,0
Norwegen	199	+36,3	365	+38,3	0,1	1,8
Russland	47	-61,5	78	-90,3	-	1,7
Schweiz	2 074	+53,9	5 743	+59,8	1,1	2,8
Türkei	279	+68,1	886	-65,9	0,2	3,2
Ukraine	256	+10,3	483	+3,0	0,1	1,9
sonstige europäische Länder	869	+24,3	2 716	+22,8	0,5	3,1
Afrika	112	+19,1	477	+80,7	0,1	4,3
Republik Südafrika	43	+79,2	135	+42,1	-	3,1
sonstige afrikanische Länder	69	-1,4	342	+102,4	0,1	5,0
Asien	1 461	+201,9	4 576	+47,6	0,9	3,1
Arabische Golfstaaten	86	+87,0	243	+127,1	-	2,8
Volksrepublik China und Hongkong	572	x	1 744	+381,8	0,3	3,0
Indien	120	+84,6	482	+192,1	0,1	4,0
Israel	46	+76,9	138	+100,0	-	3,0
Japan	161	+475,0	318	+139,1	0,1	2,0
Südkorea	75	+4,2	239	-32,3	-	3,2
Taiwan	78	x	155	x	-	2,0
sonstige asiatische Länder	323	+105,7	1 257	-33,4	0,2	3,9
Amerika	1 646	+51,1	5 828	+83,0	1,1	3,5
Kanada	215	+83,8	863	+41,7	0,2	4,0
USA	972	+33,0	2 596	+27,6	0,5	2,7
sonstige nordamerikanische Länder	4	-20,0	13	-27,8	-	3,3
Mittelamerika und Karibik	173	+232,7	1 204	+452,3	0,2	7,0
Brasilien	122	+197,6	627	x	0,1	5,1
sonstige südamerikanische Länder	160	+11,9	525	+123,4	0,1	3,3
Australien	102	+117,0	344	+115,0	0,1	3,4
Neuseeland und Ozeanien	41	+272,7	90	+172,7	-	2,2
Ohne Angabe	2 464	+18,1	4 601	+11,6	0,9	1,9

Anmerkungen Seite 66

Noch: 3.4 Leistung der Beherbergungsstätten nach Reisegebieten und Herkunftsländern

Januar bis Mai 2023

Reisegebiet Herkunftsland (ständiger Wohnsitz)	Ankünfte		Übernachtungen			Mittlere Aufenthalts- dauer ³⁾
	aller Gäste	Verän- derung ¹⁾	aller Gäste	Verän- derung ¹⁾	Anteil ²⁾	
Siegerland-Wittgenstein	89 313	+28,6	300 297	+20,7	100	3,4
Bundesrepublik Deutschland	75 567	+30,1	268 403	+20,8	89,4	3,6
Ausland	13 746	+21,4	31 894	+20,1	10,6	2,3
Europa	11 501	+16,5	27 366	+15,8	85,8	2,4
EU-Länder	10 509	+17,3	25 569	+16,0	80,2	2,4
Belgien	726	+8,0	1 486	+12,1	4,7	2,0
Bulgarien	49	+188,2	69	+213,6	0,2	1,4
Dänemark	133	+46,2	218	+35,4	0,7	1,6
Estland	33	+32,0	539	+101,9	1,7	16,3
Finnland	59	+63,9	105	+133,3	0,3	1,8
Frankreich	592	+52,6	997	+68,7	3,1	1,7
Griechenland	41	+272,7	72	+213,0	0,2	1,8
Republik Irland	20	-57,4	27	-50,0	0,1	1,4
Italien	383	+20,1	816	+35,8	2,6	2,1
Kroatien	39	-36,1	64	-57,9	0,2	1,6
Lettland	20	+100,0	46	+206,7	0,1	2,3
Litauen	40	+25,0	799	+432,7	2,5	20,0
Luxemburg	45	+73,1	72	+89,5	0,2	1,6
Malta	1	-	2	+100,0	-	2,0
Niederlande	5 457	+10,4	15 079	+12,5	47,3	2,8
Österreich	899	+25,7	1 333	-10,2	4,2	1,5
Polen	571	+41,3	1 138	+17,8	3,6	2,0
Portugal	46	+17,9	79	-24,8	0,2	1,7
Rumänien	147	+56,4	244	-5,4	0,8	1,7
Schweden	121	-9,0	201	+6,3	0,6	1,7
Slowakische Republik	99	+35,6	166	-59,8	0,5	1,7
Slowenien	44	+25,7	83	-59,3	0,3	1,9
Spanien	179	+6,5	357	+24,0	1,1	2,0
Tschechische Republik	190	-13,2	419	+3,5	1,3	2,2
Ungarn	108	+36,7	157	-47,3	0,5	1,5
Vereinigtes Königreich	466	+46,5	999	+71,4	3,1	2,1
Zypern	1	x	2	x	-	2,0
Island	15	+7,1	15	-40,0	-	1,0
Norwegen	65	+124,1	87	+155,9	0,3	1,3
Russland	53	+35,9	118	+162,2	0,4	2,2
Schweiz	569	+6,2	952	+3,5	3,0	1,7
Türkei	144	+26,3	377	+89,4	1,2	2,6
Ukraine	47	-57,3	84	-63,3	0,3	1,8
sonstige europäische Länder	99	+30,3	164	+27,1	0,5	1,7
Afrika	53	+71,0	154	-28,4	0,5	2,9
Republik Südafrika	27	x	105	x	0,3	3,9
sonstige afrikanische Länder	26	-3,7	49	-76,3	0,2	1,9
Asien	633	+36,4	1 135	+22,3	3,6	1,8
Arabische Golfstaaten	69	+23,2	136	+28,3	0,4	2,0
Volksrepublik China und Hongkong	98	+145,0	149	-41,8	0,5	1,5
Indien	135	+335,5	240	+137,6	0,8	1,8
Israel	11	-94,4	15	-92,6	-	1,4
Japan	55	-19,1	124	+6,0	0,4	2,3
Südkorea	136	+444,0	230	+248,5	0,7	1,7
Taiwan	21	x	72	x	0,2	3,4
sonstige asiatische Länder	108	+129,8	169	+113,9	0,5	1,6
Amerika	829	+51,0	1 969	+104,5	6,2	2,4
Kanada	33	+50,0	88	-21,4	0,3	2,7
USA	670	+53,7	1 615	+125,6	5,1	2,4
sonstige nordamerikanische Länder	-	-	-	-	-	-
Mittelamerika und Karibik	60	+50,0	102	+121,7	0,3	1,7
Brasilien	44	+51,7	132	+222,0	0,4	3,0
sonstige südamerikanische Länder	22	-	32	-33,3	0,1	1,5
Australien	44	+76,0	169	+152,2	0,5	3,8
Neuseeland und Ozeanien	7	x	26	x	0,1	3,7
Ohne Angabe	679	+77,3	1 075	+41,6	3,4	1,6

Anmerkungen Seite 66

Noch: 3.4 Leistung der Beherbergungsstätten nach Reisegebieten und Herkunftsländern

Januar bis Mai 2023

Reisegebiet Herkunftsland (ständiger Wohnsitz)	Ankünfte		Übernachtungen			Mittlere Aufenthalts- dauer ³⁾
	aller Gäste	Verän- derung ¹⁾	aller Gäste	Verän- derung ¹⁾	Anteil ²⁾	
Bergisches Land	216 937	+42,7	581 312	+24,3	100	2,7
Bundesrepublik Deutschland	192 673	+37,9	527 543	+21,0	90,8	2,7
Ausland	24 264	+97,0	53 769	+69,9	9,2	2,2
Europa	19 707	+92,3	43 379	+59,6	80,7	2,2
EU-Länder	15 738	+77,8	34 868	+50,0	64,8	2,2
Belgien	1 590	+72,3	2 754	+60,0	5,1	1,7
Bulgarien	106	+130,4	419	-26,6	0,8	4,0
Dänemark	427	+128,3	734	+156,6	1,4	1,7
Estland	33	-43,1	67	-45,5	0,1	2,0
Finnland	198	+371,4	427	+385,2	0,8	2,2
Frankreich	1 421	+168,1	2 622	+168,4	4,9	1,8
Griechenland	112	+107,4	330	+66,7	0,6	2,9
Republik Irland	151	+190,4	323	+93,4	0,6	2,1
Italien	1 130	+168,4	2 599	+193,7	4,8	2,3
Kroatien	97	+148,7	624	x	1,2	6,4
Lettland	27	-57,1	51	-57,9	0,1	1,9
Litauen	162	+184,2	626	+165,3	1,2	3,9
Luxemburg	406	+53,2	1 566	-17,5	2,9	3,9
Malta	6	x	16	x	-	2,7
Niederlande	3 655	+27,8	6 005	+13,0	11,2	1,6
Österreich	1 029	+48,5	2 227	+36,5	4,1	2,2
Polen	1 481	+78,4	4 943	+23,2	9,2	3,3
Portugal	130	+195,5	444	+322,9	0,8	3,4
Rumänien	230	+79,7	1 006	+98,4	1,9	4,4
Schweden	270	+70,9	450	+41,5	0,8	1,7
Slowakische Republik	178	+109,4	620	-9,5	1,2	3,5
Slowenien	155	+192,5	764	+354,8	1,4	4,9
Spanien	639	+124,2	1 281	+62,8	2,4	2,0
Tschechische Republik	543	+82,8	1 030	+2,2	1,9	1,9
Ungarn	370	x	739	x	1,4	2,0
Vereinigtes Königreich	1 169	+80,7	2 137	+68,5	4,0	1,8
Zypern	23	x	64	x	0,1	2,8
Island	9	+28,6	19	-	-	2,1
Norwegen	103	+25,6	188	-29,1	0,3	1,8
Russland	72	+350,0	136	+12,4	0,3	1,9
Schweiz	1 302	+57,2	2 494	+52,4	4,6	1,9
Türkei	358	+191,1	1 190	+203,6	2,2	3,3
Ukraine	217	+152,3	305	+35,6	0,6	1,4
sonstige europäische Länder	1 908	x	4 179	+224,5	7,8	2,2
Afrika	263	+405,8	838	+319,0	1,6	3,2
Republik Südafrika	61	+177,3	200	+163,2	0,4	3,3
sonstige afrikanische Länder	202	x	638	+414,5	1,2	3,2
Asien	1 095	+308,6	3 520	+225,6	6,5	3,2
Arabische Golfstaaten	98	+326,1	182	+73,3	0,3	1,9
Volksrepublik China und Hongkong	262	x	758	x	1,4	2,9
Indien	136	+353,3	724	+432,4	1,3	5,3
Israel	95	+187,9	303	+413,6	0,6	3,2
Japan	97	x	281	+186,7	0,5	2,9
Südkorea	55	+66,7	160	+2,6	0,3	2,9
Taiwan	21	x	95	x	0,2	4,5
sonstige asiatische Länder	331	+248,4	1 017	+140,4	1,9	3,1
Amerika	1 372	+176,1	3 188	+153,2	5,9	2,3
Kanada	104	+271,4	257	+188,8	0,5	2,5
USA	876	+167,9	2 041	+162,0	3,8	2,3
sonstige nordamerikanische Länder	15	-61,5	40	-42,9	0,1	2,7
Mittelamerika und Karibik	128	+178,3	305	+196,1	0,6	2,4
Brasilien	75	+275,0	168	+124,0	0,3	2,2
sonstige südamerikanische Länder	174	+370,3	377	+163,6	0,7	2,2
Australien	117	+317,9	220	+279,3	0,4	1,9
Neuseeland und Ozeanien	18	+260,0	52	x	0,1	2,9
Ohne Angabe	1 692	+39,4	2 572	+38,6	4,8	1,5

Anmerkungen Seite 66

Noch: 3.4 Leistung der Beherbergungsstätten nach Reisegebieten und Herkunftsländern

Januar bis Mai 2023

Reisegebiet Herkunftsland (ständiger Wohnsitz)	Ankünfte		Übernachtungen			Mittlere Aufenthalts- dauer ³⁾
	aller Gäste	Verän- derung ¹⁾	aller Gäste	Verän- derung ¹⁾	Anteil ²⁾	
Bonn und Rhein-Sieg-Kreis	541 733	+40,5	1 101 353	+30,8	100	2,0
Bundesrepublik Deutschland	462 156	+38,2	922 202	+27,9	83,7	2,0
Ausland	79 577	+55,5	179 151	+48,0	16,3	2,3
Europa	59 900	+51,5	126 105	+42,7	70,4	2,1
EU-Länder	49 886	+45,6	104 937	+37,9	58,6	2,1
Belgien	6 205	+46,7	11 313	+39,3	6,3	1,8
Bulgarien	192	-38,9	461	-46,6	0,3	2,4
Dänemark	849	+34,3	1 887	+45,3	1,1	2,2
Estland	161	+25,8	385	+7,2	0,2	2,4
Finnland	378	+37,5	883	+58,8	0,5	2,3
Frankreich	4 192	+51,1	9 021	+55,6	5,0	2,2
Griechenland	430	+20,1	1 153	+24,8	0,6	2,7
Republik Irland	467	+94,6	1 088	+115,9	0,6	2,3
Italien	3 210	+22,8	6 749	+7,5	3,8	2,1
Kroatien	343	+49,8	1 110	+10,8	0,6	3,2
Lettland	198	+36,6	386	-10,4	0,2	1,9
Litauen	340	+104,8	837	+53,0	0,5	2,5
Luxemburg	1 198	+30,2	1 928	+19,3	1,1	1,6
Malta	21	-8,7	55	-21,4	-	2,6
Niederlande	12 877	+40,0	21 785	+33,7	12,2	1,7
Österreich	4 269	+79,3	8 990	+66,5	5,0	2,1
Polen	2 516	+61,9	7 477	+18,9	4,2	3,0
Portugal	447	+101,4	1 853	+120,9	1,0	4,1
Rumänien	736	+45,7	2 027	+44,7	1,1	2,8
Schweden	768	+42,5	1 968	+111,2	1,1	2,6
Slowakische Republik	449	+59,8	1 790	+40,8	1,0	4,0
Slowenien	338	+30,0	779	-23,0	0,4	2,3
Spanien	1 829	+29,5	4 248	+24,9	2,4	2,3
Tschechische Republik	1 296	+101,9	2 800	+106,3	1,6	2,2
Ungarn	697	+46,1	2 241	+48,8	1,3	3,2
Vereinigtes Königreich	5 326	+43,4	11 523	+45,3	6,4	2,2
Zypern	154	+450,0	200	+174,0	0,1	1,3
Island	121	+89,1	401	+165,6	0,2	3,3
Norwegen	346	+44,2	782	+13,3	0,4	2,3
Russland	332	+70,3	2 114	+147,0	1,2	6,4
Schweiz	4 316	+50,1	8 488	+45,8	4,7	2,0
Türkei	986	+160,8	2 235	+106,9	1,2	2,3
Ukraine	525	-1,9	1 150	-20,3	0,6	2,2
sonstige europäische Länder	3 388	+246,8	5 998	+163,5	3,3	1,8
Afrika	1 156	+77,8	4 453	+147,8	2,5	3,9
Republik Südafrika	172	+73,7	571	+174,5	0,3	3,3
sonstige afrikanische Länder	984	+78,6	3 882	+144,3	2,2	3,9
Asien	6 122	+106,1	19 715	+58,4	11,0	3,2
Arabische Golfstaaten	860	+28,7	2 437	-18,8	1,4	2,8
Volksrepublik China und Hongkong	1 243	+185,7	3 555	+72,9	2,0	2,9
Indien	706	+119,9	2 843	+101,5	1,6	4,0
Israel	315	+74,0	808	+44,0	0,5	2,6
Japan	641	+272,7	2 803	+195,4	1,6	4,4
Südkorea	387	+54,2	979	+17,0	0,5	2,5
Taiwan	186	x	412	x	0,2	2,2
sonstige asiatische Länder	1 784	+94,1	5 878	+64,0	3,3	3,3
Amerika	6 369	+39,2	16 493	+39,9	9,2	2,6
Kanada	466	+25,3	1 121	+26,4	0,6	2,4
USA	4 355	+23,2	11 149	+29,5	6,2	2,6
sonstige nordamerikanische Länder	142	x	557	x	0,3	3,9
Mittelamerika und Karibik	569	+249,1	1 251	+124,6	0,7	2,2
Brasilien	327	+69,4	862	+19,1	0,5	2,6
sonstige südamerikanische Länder	510	+76,5	1 553	+65,2	0,9	3,0
Australien	401	+32,8	1 033	+86,1	0,6	2,6
Neuseeland und Ozeanien	85	+193,1	184	+217,2	0,1	2,2
Ohne Angabe	5 544	+78,3	11 168	+84,9	6,2	2,0

Anmerkungen Seite 66

Noch: 3.4 Leistung der Beherbergungsstätten nach Reisegebieten und Herkunftsländern

Januar bis Mai 2023

Reisegebiet Herkunftsland (ständiger Wohnsitz)	Ankünfte		Übernachtungen			Mittlere Aufenthalts- dauer ³⁾
	aller Gäste	Verän- derung ¹⁾	aller Gäste	Verän- derung ¹⁾	Anteil ²⁾	
Köln und Rhein-Erft-Kreis	1 683 293	+47,2	3 114 104	+40,3	100	1,9
Bundesrepublik Deutschland	1 211 232	+41,0	2 230 794	+33,0	71,6	1,8
Ausland	472 061	+66,1	883 310	+62,7	28,4	1,9
Europa	336 027	+53,6	625 707	+51,5	70,8	1,9
EU-Länder	273 966	+51,6	503 354	+48,0	57,0	1,8
Belgien	33 331	+48,7	49 049	+43,2	5,6	1,5
Bulgarien	1 986	+64,3	5 224	+15,3	0,6	2,6
Dänemark	5 679	+31,3	10 631	+31,7	1,2	1,9
Estland	642	-21,3	1 287	-16,5	0,1	2,0
Finnland	1 930	+62,0	3 665	+58,6	0,4	1,9
Frankreich	25 030	+57,8	42 216	+51,5	4,8	1,7
Griechenland	2 542	+34,0	5 396	+27,2	0,6	2,1
Republik Irland	3 781	+15,2	7 396	+16,2	0,8	2,0
Italien	20 470	+96,3	41 218	+102,7	4,7	2,0
Kroatien	3 271	+272,1	6 327	+132,9	0,7	1,9
Lettland	740	+23,5	1 383	+14,8	0,2	1,9
Litauen	1 414	+48,4	3 893	+84,4	0,4	2,8
Luxemburg	9 371	+39,0	13 500	+35,8	1,5	1,4
Malta	574	+158,6	1 170	+90,6	0,1	2,0
Niederlande	59 264	+25,0	94 397	+18,5	10,7	1,6
Österreich	15 791	+49,7	30 221	+52,5	3,4	1,9
Polen	11 129	+39,7	35 472	+44,1	4,0	3,2
Portugal	3 196	+70,9	7 283	+67,2	0,8	2,3
Rumänien	3 342	+43,3	11 312	+18,7	1,3	3,4
Schweden	4 259	+66,7	7 248	+61,2	0,8	1,7
Slowakische Republik	1 337	+66,3	2 811	+65,4	0,3	2,1
Slowenien	964	+66,8	1 984	+9,4	0,2	2,1
Spanien	16 834	+61,0	35 520	+64,0	4,0	2,1
Tschechische Republik	3 973	+78,0	6 344	+34,8	0,7	1,6
Ungarn	2 117	+61,7	5 459	+114,8	0,6	2,6
Vereinigtes Königreich	40 426	+88,4	71 673	+86,1	8,1	1,8
Zypern	573	+94,9	1 275	+100,2	0,1	2,2
Island	589	-16,5	1 184	+2,2	0,1	2,0
Norwegen	1 847	+48,6	3 466	+47,5	0,4	1,9
Russland	1 568	+90,3	3 184	+66,9	0,4	2,0
Schweiz	23 063	+57,3	41 597	+55,3	4,7	1,8
Türkei	13 696	+62,7	26 647	+58,1	3,0	1,9
Ukraine	2 799	-14,8	7 408	+8,1	0,8	2,6
sonstige europäische Länder	18 499	+106,1	38 867	+128,3	4,4	2,1
Afrika	3 859	+106,3	16 520	+53,3	1,9	4,3
Republik Südafrika	917	+149,2	2 096	+140,9	0,2	2,3
sonstige afrikanische Länder	2 942	+95,7	14 424	+45,6	1,6	4,9
Asien	35 795	+211,3	83 621	+139,8	9,5	2,3
Arabische Golfstaaten	4 381	+77,7	10 786	+34,9	1,2	2,5
Volksrepublik China und Hongkong	8 051	x	16 156	x	1,8	2,0
Indien	3 447	+160,5	8 120	+150,5	0,9	2,4
Israel	2 493	+90,9	5 351	+91,9	0,6	2,1
Japan	4 103	x	8 131	+404,4	0,9	2,0
Südkorea	2 470	+238,4	6 133	+221,9	0,7	2,5
Taiwan	1 793	x	4 126	x	0,5	2,3
sonstige asiatische Länder	9 057	+132,3	24 818	+64,4	2,8	2,7
Amerika	60 805	+63,2	99 260	+64,0	11,2	1,6
Kanada	3 775	+96,4	6 703	+103,3	0,8	1,8
USA	47 340	+56,4	70 648	+59,5	8,0	1,5
sonstige nordamerikanische Länder	436	+152,0	811	+90,8	0,1	1,9
Mittelamerika und Karibik	2 029	+82,5	4 314	+72,1	0,5	2,1
Brasilien	3 807	+110,2	8 707	+118,2	1,0	2,3
sonstige südamerikanische Länder	3 418	+73,8	8 077	+34,7	0,9	2,4
Australien	3 569	+261,2	7 006	+234,9	0,8	2,0
Neuseeland und Ozeanien	658	+164,3	1 405	+248,6	0,2	2,1
Ohne Angabe	31 348	+132,1	49 791	+136,9	5,6	1,6

Anmerkungen Seite 66

Noch: 3.4 Leistung der Beherbergungsstätten nach Reisegebieten und Herkunftsländern

Januar bis Mai 2023

Reisegebiet Herkunftsland (ständiger Wohnsitz)	Ankünfte		Übernachtungen			Mittlere Aufenthalts- dauer ³⁾
	aller Gäste	Verän- derung ¹⁾	aller Gäste	Verän- derung ¹⁾	Anteil ²⁾	
Düsseldorf und Kreis Mettmann	1 332 724	+53,3	2 398 820	+59,7	100	1,8
Bundesrepublik Deutschland	918 374	+43,2	1 575 181	+44,6	65,7	1,7
Ausland	414 350	+81,7	823 639	+99,3	34,3	2,0
Europa	304 684	+68,8	579 190	+81,5	70,3	1,9
EU-Länder	255 266	+70,4	480 710	+83,4	58,4	1,9
Belgien	16 535	+45,0	25 227	+42,4	3,1	1,5
Bulgarien	2 213	+230,8	4 843	+255,8	0,6	2,2
Dänemark	5 267	+93,7	9 204	+90,4	1,1	1,7
Estland	912	+103,6	1 650	+106,5	0,2	1,8
Finnland	3 969	+156,6	7 924	+178,6	1,0	2,0
Frankreich	20 580	+54,7	38 111	+66,1	4,6	1,9
Griechenland	4 506	+102,2	10 444	+108,4	1,3	2,3
Republik Irland	3 806	+75,4	6 992	+75,2	0,8	1,8
Italien	23 671	+140,8	54 543	+174,6	6,6	2,3
Kroatien	2 282	+210,1	5 260	+316,1	0,6	2,3
Lettland	917	+84,9	1 668	+73,4	0,2	1,8
Litauen	1 620	+199,4	4 941	+367,0	0,6	3,1
Luxemburg	4 230	+45,7	6 262	+39,2	0,8	1,5
Malta	599	+337,2	2 957	x	0,4	4,9
Niederlande	57 248	+33,1	88 888	+41,4	10,8	1,6
Österreich	14 062	+52,9	24 826	+57,7	3,0	1,8
Polen	11 910	+98,6	27 479	+91,2	3,3	2,3
Portugal	4 665	+76,1	9 475	+76,9	1,2	2,0
Rumänien	3 523	+57,3	12 094	+35,1	1,5	3,4
Schweden	6 691	+114,9	11 996	+115,2	1,5	1,8
Slowakische Republik	1 308	+76,8	2 455	+98,3	0,3	1,9
Slowenien	1 132	+114,4	2 635	+231,0	0,3	2,3
Spanien	20 589	+62,5	41 753	+69,0	5,1	2,0
Tschechische Republik	3 541	+57,0	7 263	+91,9	0,9	2,1
Ungarn	2 533	+132,2	4 806	+152,4	0,6	1,9
Vereinigtes Königreich	36 238	+114,4	65 407	+126,9	7,9	1,8
Zypern	719	+197,1	1 607	+219,5	0,2	2,2
Island	623	+214,6	1 374	+240,1	0,2	2,2
Norwegen	4 144	+167,7	7 494	+189,5	0,9	1,8
Russland	2 868	+87,8	6 035	+62,6	0,7	2,1
Schweiz	18 163	+80,4	32 387	+92,7	3,9	1,8
Türkei	13 573	+160,0	29 858	+205,9	3,6	2,2
Ukraine	2 848	-41,6	6 234	-42,8	0,8	2,2
sonstige europäische Länder	7 199	-0,8	15 098	+17,1	1,8	2,1
Afrika	5 321	+158,4	13 029	+178,1	1,6	2,4
Republik Südafrika	1 229	+334,3	2 958	+398,8	0,4	2,4
sonstige afrikanische Länder	4 092	+130,4	10 071	+146,1	1,2	2,5
Asien	51 136	+121,7	121 223	+161,5	14,7	2,4
Arabische Golfstaaten	11 645	+36,4	20 256	+48,4	2,5	1,7
Volksrepublik China und Hongkong	11 406	+176,5	24 881	+253,0	3,0	2,2
Indien	4 237	+103,4	11 233	+198,9	1,4	2,7
Israel	2 960	+175,9	6 963	+163,0	0,8	2,4
Japan	8 577	+192,6	27 497	+201,8	3,3	3,2
Südkorea	2 074	+179,5	4 968	+119,5	0,6	2,4
Taiwan	1 242	+212,1	3 522	+437,7	0,4	2,8
sonstige asiatische Länder	8 995	+182,7	21 903	+203,8	2,7	2,4
Amerika	32 865	+98,4	69 944	+120,3	8,5	2,1
Kanada	2 427	+112,5	5 690	+144,9	0,7	2,3
USA	23 169	+95,6	46 551	+113,6	5,7	2,0
sonstige nordamerikanische Länder	382	-12,2	961	+1,2	0,1	2,5
Mittelamerika und Karibik	1 976	+163,8	4 443	+193,5	0,5	2,2
Brasilien	2 401	+181,5	5 986	+217,7	0,7	2,5
sonstige südamerikanische Länder	2 510	+63,2	6 313	+91,9	0,8	2,5
Australien	2 574	+179,5	6 221	+252,9	0,8	2,4
Neuseeland und Ozeanien	568	+232,2	1 319	+312,2	0,2	2,3
Ohne Angabe	17 202	+261,1	32 713	+256,0	4,0	1,9

Anmerkungen Seite 66

Noch: 3.4 Leistung der Beherbergungsstätten nach Reisegebieten und Herkunftsländern

Januar bis Mai 2023

Reisegebiet Herkunftsland (ständiger Wohnsitz)	Ankünfte		Übernachtungen			Mittlere Aufenthalts- dauer ³⁾
	aller Gäste	Verän- derung ¹⁾	aller Gäste	Verän- derung ¹⁾	Anteil ²⁾	
Ruhrgebiet	1 446 285	+50,4	2 870 525	+37,6	100	2,0
Bundesrepublik Deutschland	1 206 207	+45,6	2 402 632	+32,8	83,7	2,0
Ausland	240 078	+79,6	467 893	+69,0	16,3	1,9
Europa	196 065	+71,1	376 567	+60,4	80,5	1,9
EU-Länder	165 921	+74,5	313 613	+62,1	67,0	1,9
Belgien	12 199	+62,0	19 156	+57,9	4,1	1,6
Bulgarien	2 018	+101,2	3 641	+117,2	0,8	1,8
Dänemark	5 432	+105,8	9 915	+113,5	2,1	1,8
Estland	409	+82,6	726	+74,5	0,2	1,8
Finnland	1 496	+68,3	3 063	+38,2	0,7	2,0
Frankreich	11 017	+55,5	18 361	+56,9	3,9	1,7
Griechenland	1 489	+106,2	3 399	+113,9	0,7	2,3
Republik Irland	1 594	+128,0	2 991	+130,6	0,6	1,9
Italien	8 436	+83,3	19 145	+45,7	4,1	2,3
Kroatien	1 469	+86,2	3 581	-5,6	0,8	2,4
Lettland	621	+71,5	1 043	+24,9	0,2	1,7
Litauen	1 207	+49,6	3 178	+92,7	0,7	2,6
Luxemburg	2 880	+80,9	4 256	+66,4	0,9	1,5
Malta	207	+115,6	329	+157,0	0,1	1,6
Niederlande	48 028	+61,7	74 016	+55,5	15,8	1,5
Österreich	12 148	+62,2	23 710	+44,6	5,1	2,0
Polen	12 639	+65,3	29 334	+33,3	6,3	2,3
Portugal	1 528	+25,1	3 387	-24,5	0,7	2,2
Rumänien	5 271	+77,1	16 194	+102,0	3,5	3,1
Schweden	4 066	+97,0	6 854	+85,5	1,5	1,7
Slowakische Republik	1 069	+60,8	4 503	+112,3	1,0	4,2
Slowenien	824	+90,7	2 344	+54,9	0,5	2,8
Spanien	6 335	+90,8	14 828	+82,3	3,2	2,3
Tschechische Republik	3 027	+77,6	7 469	+77,6	1,6	2,5
Ungarn	2 090	+133,8	4 300	+66,5	0,9	2,1
Vereinigtes Königreich	18 192	+133,7	33 383	+131,6	7,1	1,8
Zypern	230	+52,3	507	+5,8	0,1	2,2
Island	173	+124,7	367	+173,9	0,1	2,1
Norwegen	1 731	+70,2	3 354	+76,2	0,7	1,9
Russland	955	+50,9	2 302	+42,2	0,5	2,4
Schweiz	12 377	+84,8	21 558	+75,1	4,6	1,7
Türkei	5 368	+74,1	15 663	+70,8	3,3	2,9
Ukraine	2 468	-14,2	4 724	-11,2	1,0	1,9
sonstige europäische Länder	7 072	+38,6	14 986	+37,3	3,2	2,1
Afrika	1 802	+97,4	4 323	+81,8	0,9	2,4
Republik Südafrika	307	+72,5	725	+43,8	0,2	2,4
sonstige afrikanische Länder	1 495	+103,4	3 598	+92,0	0,8	2,4
Asien	12 729	+210,3	32 548	+201,7	7,0	2,6
Arabische Golfstaaten	1 343	+126,5	2 851	+126,4	0,6	2,1
Volksrepublik China und Hongkong	3 092	x	8 066	x	1,7	2,6
Indien	1 707	+190,8	5 717	+262,3	1,2	3,3
Israel	888	+118,7	1 910	+107,4	0,4	2,2
Japan	1 299	x	3 223	+191,1	0,7	2,5
Südkorea	745	+249,8	1 782	+210,5	0,4	2,4
Taiwan	247	+318,6	531	+273,9	0,1	2,1
sonstige asiatische Länder	3 408	+124,1	8 468	+112,8	1,8	2,5
Amerika	12 889	+115,3	26 540	+80,4	5,7	2,1
Kanada	1 172	+148,3	2 658	+130,1	0,6	2,3
USA	9 079	+104,5	18 066	+70,2	3,9	2,0
sonstige nordamerikanische Länder	149	+41,9	288	+4,3	0,1	1,9
Mittelamerika und Karibik	743	+204,5	1 440	+109,0	0,3	1,9
Brasilien	878	+141,9	2 048	+83,0	0,4	2,3
sonstige südamerikanische Länder	868	+139,8	2 040	+137,8	0,4	2,4
Australien	979	+188,8	2 102	+119,2	0,4	2,1
Neuseeland und Ozeanien	246	+151,0	533	+69,2	0,1	2,2
Ohne Angabe	15 368	+100,9	25 280	+94,7	5,4	1,6

Anmerkungen Seite 66

Noch: 3.4 Leistung der Beherbergungsstätten nach Reisegebieten und Herkunftsländern

Januar bis Mai 2023

Reisegebiet Herkunftsland (ständiger Wohnsitz)	Ankünfte		Übernachtungen			Mittlere Aufenthalts- dauer ³⁾
	aller Gäste	Verän- derung ¹⁾	aller Gäste	Verän- derung ¹⁾	Anteil ²⁾	
Bergisches Städtedreieck	146 251	+42,9	337 049	+29,7	100	2,3
Bundesrepublik Deutschland	124 159	+37,5	293 333	+26,7	87,0	2,4
Ausland	22 092	+83,6	43 716	+55,1	13,0	2,0
Europa	18 544	+69,8	35 199	+43,9	80,5	1,9
EU-Länder	15 571	+65,7	29 356	+39,8	67,2	1,9
Belgien	925	+46,4	1 487	+31,7	3,4	1,6
Bulgarien	161	-32,4	262	-36,1	0,6	1,6
Dänemark	488	+44,0	738	+25,1	1,7	1,5
Estland	25	+56,3	37	+60,9	0,1	1,5
Finnland	132	+123,7	246	+101,6	0,6	1,9
Frankreich	1 371	+59,2	2 333	+60,5	5,3	1,7
Griechenland	255	+152,5	550	+143,4	1,3	2,2
Republik Irland	158	+150,8	296	+59,1	0,7	1,9
Italien	1 054	+74,8	2 275	+104,4	5,2	2,2
Kroatien	107	+127,7	222	+164,3	0,5	2,1
Lettland	57	+338,5	116	+404,3	0,3	2,0
Litauen	191	+80,2	325	+100,6	0,7	1,7
Luxemburg	182	+80,2	270	+77,6	0,6	1,5
Malta	20	x	36	x	0,1	1,8
Niederlande	3 400	+51,8	5 572	+52,8	12,7	1,6
Österreich	906	+36,0	1 984	+46,2	4,5	2,2
Polen	1 984	+41,1	4 039	-33,1	9,2	2,0
Portugal	164	+118,7	317	+104,5	0,7	1,9
Rumänien	452	+92,3	1 119	+71,9	2,6	2,5
Schweden	433	+89,1	686	+73,7	1,6	1,6
Slowakische Republik	196	+145,0	461	+89,7	1,1	2,4
Slowenien	100	+185,7	213	+49,0	0,5	2,1
Spanien	658	+96,4	1 332	+91,7	3,0	2,0
Tschechische Republik	427	+95,9	993	+118,2	2,3	2,3
Ungarn	302	+59,8	580	+82,4	1,3	1,9
Vereinigtes Königreich	1 375	+180,0	2 793	+133,7	6,4	2,0
Zypern	48	+220,0	74	+236,4	0,2	1,5
Island	48	x	95	+187,9	0,2	2,0
Norwegen	137	+117,5	229	+90,8	0,5	1,7
Russland	110	+144,4	171	+24,8	0,4	1,6
Schweiz	1 294	+117,8	2 353	+101,8	5,4	1,8
Türkei	620	+163,8	1 580	+241,3	3,6	2,5
Ukraine	233	-7,9	514	-46,3	1,2	2,2
sonstige europäische Länder	531	+58,5	901	+54,0	2,1	1,7
Afrika	260	+168,0	492	+121,6	1,1	1,9
Republik Südafrika	44	x	104	x	0,2	2,4
sonstige afrikanische Länder	216	+132,3	388	+81,3	0,9	1,8
Asien	1 726	+493,1	4 336	+314,1	9,9	2,5
Arabische Golfstaaten	62	+29,2	317	+114,2	0,7	5,1
Volksrepublik China und Hongkong	352	x	837	x	1,9	2,4
Indien	649	x	1 465	+337,3	3,4	2,3
Israel	71	+97,2	184	+64,3	0,4	2,6
Japan	117	+485,0	392	x	0,9	3,4
Südkorea	100	+300,0	210	+223,1	0,5	2,1
Taiwan	30	x	58	+190,0	0,1	1,9
sonstige asiatische Länder	345	+292,0	873	+245,1	2,0	2,5
Amerika	1 142	+109,9	2 896	+34,0	6,6	2,5
Kanada	82	+64,0	227	-21,2	0,5	2,8
USA	836	+114,4	1 827	+38,1	4,2	2,2
sonstige nordamerikanische Länder	5	-	15	-69,4	-	3,0
Mittelamerika und Karibik	85	+157,6	284	+55,2	0,6	3,3
Brasilien	93	+210,0	425	+122,5	1,0	4,6
sonstige südamerikanische Länder	41	+13,9	118	-7,1	0,3	2,9
Australien	48	+182,4	112	+166,7	0,3	2,3
Neuseeland und Ozeanien	8	+100,0	16	+77,8	-	2,0
Ohne Angabe	364	+131,8	665	+163,9	1,5	1,8

Anmerkungen Seite 66

Noch: 3.4 Leistung der Beherbergungsstätten nach Reisegebieten und Herkunftsländern

Januar bis Mai 2023

Reisegebiet Herkunftsland (ständiger Wohnsitz)	Ankünfte		Übernachtungen			Mittlere Aufenthalts- dauer ³⁾
	aller Gäste	Verän- derung ¹⁾	aller Gäste	Verän- derung ¹⁾	Anteil ²⁾	
Nordrhein-Westfalen	8 980 086	+37,7	20 609 233	+30,2	100	2,3
Bundesrepublik Deutschland	7 172 109	+33,0	16 740 876	+25,3	81,2	2,3
Ausland	1 807 977	+60,3	3 868 357	+56,8	18,8	2,1
Europa	1 416 301	+51,2	3 042 092	+47,6	78,6	2,1
EU-Länder	1 221 084	+50,2	2 640 685	+46,1	68,3	2,2
Belgien	120 580	+41,2	222 879	+37,7	5,8	1,8
Bulgarien	8 484	+64,4	20 443	+31,2	0,5	2,4
Dänemark	30 084	+49,3	62 529	+43,2	1,6	2,1
Estland	2 801	+29,7	5 863	+26,6	0,2	2,1
Finnland	10 629	+99,6	21 053	+100,0	0,5	2,0
Frankreich	86 341	+55,9	153 339	+56,2	4,0	1,8
Griechenland	11 076	+68,1	26 056	+47,3	0,7	2,4
Republik Irland	11 931	+52,7	23 725	+58,1	0,6	2,0
Italien	72 756	+94,3	160 703	+91,8	4,2	2,2
Kroatien	9 334	+140,9	27 193	+62,9	0,7	2,9
Lettland	3 522	+51,1	8 180	+42,4	0,2	2,3
Litauen	7 411	+28,5	27 166	+56,9	0,7	3,7
Luxemburg	22 347	+44,6	35 147	+35,4	0,9	1,6
Malta	1 581	+168,9	4 961	+254,9	0,1	3,1
Niederlande	415 144	+32,1	910 171	+32,3	23,5	2,2
Österreich	63 189	+45,8	127 491	+41,6	3,3	2,0
Polen	63 555	+50,6	203 136	+32,2	5,3	3,2
Portugal	12 646	+66,6	29 136	+55,8	0,8	2,3
Rumänien	18 946	+43,8	63 125	+31,3	1,6	3,3
Schweden	22 372	+73,9	39 248	+77,4	1,0	1,8
Slowakische Republik	6 589	+59,3	23 016	+42,4	0,6	3,5
Slowenien	5 069	+63,9	15 578	+24,9	0,4	3,1
Spanien	56 462	+60,0	122 094	+63,6	3,2	2,2
Tschechische Republik	19 238	+71,7	44 847	+64,1	1,2	2,3
Ungarn	10 801	+84,3	26 776	+83,9	0,7	2,5
Vereinigtes Königreich	126 198	+91,7	232 236	+91,6	6,0	1,8
Zypern	1 998	+117,6	4 594	+84,6	0,1	2,3
Island	1 744	+38,9	3 883	+73,1	0,1	2,2
Norwegen	10 591	+78,1	19 278	+76,9	0,5	1,8
Russland	7 009	+74,0	17 910	+52,8	0,5	2,6
Schweiz	76 760	+61,9	141 898	+61,7	3,7	1,8
Türkei	39 772	+92,4	90 475	+91,7	2,3	2,3
Ukraine	12 033	-19,1	26 753	-17,7	0,7	2,2
sonstige europäische Länder	47 308	+61,0	101 210	+66,9	2,6	2,1
Afrika	14 595	+110,3	45 236	+80,7	1,2	3,1
Republik Südafrika	3 143	+154,3	7 785	+139,7	0,2	2,5
sonstige afrikanische Länder	11 452	+100,8	37 451	+71,9	1,0	3,3
Asien	125 689	+151,1	310 213	+136,3	8,0	2,5
Arabische Golfstaaten	20 804	+38,0	45 211	+29,2	1,2	2,2
Volksrepublik China und Hongkong	28 730	+320,3	64 692	+341,8	1,7	2,3
Indien	12 754	+150,8	35 854	+185,6	0,9	2,8
Israel	7 604	+104,6	17 453	+102,5	0,5	2,3
Japan	16 714	+277,7	46 470	+225,5	1,2	2,8
Südkorea	7 156	+185,2	17 055	+127,1	0,4	2,4
Taiwan	4 139	+407,9	9 944	x	0,3	2,4
sonstige asiatische Länder	27 788	+139,9	73 534	+98,0	1,9	2,6
Amerika	135 208	+76,5	263 791	+77,7	6,8	2,0
Kanada	9 833	+98,9	21 383	+100,6	0,6	2,2
USA	99 316	+68,9	179 680	+70,4	4,6	1,8
sonstige nordamerikanische Länder	1 277	+51,3	3 197	+54,1	0,1	2,5
Mittelamerika und Karibik	6 764	+135,1	15 312	+117,4	0,4	2,3
Brasilien	9 214	+130,9	22 384	+122,8	0,6	2,4
sonstige südamerikanische Länder	8 804	+71,8	21 835	+66,2	0,6	2,5
Australien	8 891	+183,8	19 617	+194,4	0,5	2,2
Neuseeland und Ozeanien	1 957	+196,5	4 350	+218,4	0,1	2,2
Ohne Angabe	105 336	+96,1	183 058	+95,6	4,7	1,7

Anmerkungen Seite 66

4.1 Leistung der Campingplätze nach Herkunftsländern

Mai 2023

Herkunftsland (ständiger Wohnsitz)	Ankünfte		Übernachtungen			Mittlere Aufenthaltsdauer ³⁾
	aller Gäste	Veränderung ¹⁾	aller Gäste	Veränderung ¹⁾	Anteil ²⁾	
Nordrhein-Westfalen	132 543	+27,3	360 026	+35,4	100	2,7
Bundesrepublik Deutschland	117 900	+28,4	325 693	+36,7	90,5	2,8
Ausland	14 643	+18,7	34 333	+24,4	9,5	2,3
Europa	14 549	+18,4	34 188	+24,1	99,6	2,3
EU-Länder	13 643	+17,0	32 130	+22,3	93,6	2,4
Belgien	1 803	+41,2	3 488	+52,0	10,2	1,9
Bulgarien	17	+240,0	22	+120,0	0,1	1,3
Dänemark	189	+8,6	452	+6,9	1,3	2,4
Estland	7	x	9	x	–	1,3
Finnland	53	–3,6	75	–	0,2	1,4
Frankreich	405	+76,1	809	+105,9	2,4	2,0
Griechenland	–	–	–	–	–	–
Republik Irland	22	–8,3	54	–5,3	0,2	2,5
Italien	55	+52,8	91	+51,7	0,3	1,7
Kroatien	3	+200,0	4	+300,0	–	1,3
Lettland	5	x	30	x	0,1	6,0
Litauen	4	x	12	x	–	3,0
Luxemburg	67	–4,3	184	+8,2	0,5	2,7
Malta	–	–	–	–	–	–
Niederlande	9 827	+9,5	24 735	+16,5	72,0	2,5
Österreich	132	+18,9	261	–17,7	0,8	2,0
Polen	53	+89,3	75	+5,6	0,2	1,4
Portugal	16	+100,0	50	+78,6	0,1	3,1
Rumänien	16	+45,5	28	+47,4	0,1	1,8
Schweden	290	+6,6	384	–5,7	1,1	1,3
Slowakische Republik	2	–33,3	6	–60,0	–	3,0
Slowenien	9	x	14	x	–	1,6
Spanien	45	–31,8	69	–16,9	0,2	1,5
Tschechische Republik	44	+33,3	107	+114,0	0,3	2,4
Ungarn	6	+200,0	8	+300,0	–	1,3
Vereinigtes Königreich	569	+103,2	1 153	+109,3	3,4	2,0
Zypern	4	x	10	x	–	2,5
Island	7	+250,0	13	+225,0	–	1,9
Norwegen	121	+202,5	161	+172,9	0,5	1,3
Russland	1	x	1	x	–	1,0
Schweiz	497	+41,6	1 314	+57,0	3,8	2,6
Türkei	44	x	164	+397,0	0,5	3,7
Ukraine	–	–	–	–	–	–
sonstige europäische Länder	236	+6,3	405	+23,9	1,2	1,7
Afrika	2	–	2	–	–	1,0
Republik Südafrika	2	x	2	x	–	1,0
sonstige afrikanische Länder	–	–	–	–	–	–
Asien	15	x	25	x	0,1	1,7
Arabische Golfstaaten	3	x	6	x	–	2,0
Volksrepublik China und Hongkong	3	x	6	x	–	2,0
Indien	–	–	–	–	–	–
Israel	5	x	5	x	–	1,0
Japan	–	–	–	–	–	–
Südkorea	–	–	–	–	–	–
Taiwan	–	–	–	–	–	–
sonstige asiatische Länder	4	+300,0	8	+300,0	–	2,0
Amerika	29	–9,4	37	–	0,1	1,3
Kanada	6	–	10	+66,7	–	1,7
USA	16	+60,0	19	+46,2	0,1	1,2
sonstige nordamerikanische Länder	–	–	–	–	–	–
Mittelamerika und Karibik	–	–	–	–	–	–
Brasilien	2	–80,0	2	–80,0	–	1,0
sonstige südamerikanische Länder	5	+25,0	6	+50,0	–	1,2
Australien	18	+350,0	33	x	0,1	1,8
Neuseeland und Ozeanien	10	+150,0	14	+250,0	–	1,4
Ohne Angabe	20	x	34	x	0,1	1,7

1) Veränderung gegenüber dem Vorjahreszeitraum in % – 2) Bei Übernachtungen von Gästen aus der Bundesrepublik Deutschland und dem Ausland: Anteil an allen Übernachtungen im Bundesgebiet; sonst: Anteil an allen Übernachtungen am Ausland zusammen. – 3) mittlere Aufenthaltsdauer in Tagen = Übernachtungen / Ankünfte

4.2 Leistung der Campingplätze nach Herkunftsländern

Januar bis Mai 2023

Herkunftsland (ständiger Wohnsitz)	Ankünfte		Übernachtungen			Mittlere Aufenthaltsdauer ³⁾
	aller Gäste	Veränderung ¹⁾	aller Gäste	Veränderung ¹⁾	Anteil ²⁾	
Nordrhein-Westfalen	283 551	+12,8	744 525	+18,6	100	2,6
Bundesrepublik Deutschland	253 596	+12,2	675 474	+17,9	90,7	2,7
Ausland	29 955	+18,3	69 051	+25,5	9,3	2,3
Europa	29 595	+17,3	68 523	+25,0	99,2	2,3
EU-Länder	27 208	+16,3	63 385	+23,7	91,8	2,3
Belgien	4 076	+22,8	8 186	+26,6	11,9	2,0
Bulgarien	21	+250,0	26	+44,4	–	1,2
Dänemark	465	–9,9	1 010	–46,6	1,5	2,2
Estland	8	x	10	x	–	1,3
Finnland	138	+35,3	200	+48,1	0,3	1,4
Frankreich	656	+82,7	1 275	+120,2	1,8	1,9
Griechenland	1	–50,0	1	–50,0	–	1,0
Republik Irland	84	+47,4	886	x	1,3	10,5
Italien	186	+97,9	318	+102,5	0,5	1,7
Kroatien	10	x	99	x	0,1	9,9
Lettland	11	+450,0	51	x	0,1	4,6
Litauen	9	x	18	x	–	2,0
Luxemburg	194	+49,2	530	+92,0	0,8	2,7
Malta	–	–	–	–	–	–
Niederlande	18 867	+10,7	45 738	+18,9	66,2	2,4
Österreich	277	+25,3	630	–1,7	0,9	2,3
Polen	118	+103,4	365	+151,7	0,5	3,1
Portugal	32	+146,2	83	+144,1	0,1	2,6
Rumänien	18	+28,6	33	+50,0	–	1,8
Schweden	817	+7,1	1 103	+9,1	1,6	1,4
Slowakische Republik	14	+133,3	40	+90,5	0,1	2,9
Slowenien	18	+28,6	31	+121,4	–	1,7
Spanien	76	–29,0	157	–16,9	0,2	2,1
Tschechische Republik	66	+24,5	151	+93,6	0,2	2,3
Ungarn	19	x	46	x	0,1	2,4
Vereinigtes Königreich	1 023	+102,6	2 388	+149,8	3,5	2,3
Zypern	4	x	10	x	–	2,5
Island	9	+350,0	15	+275,0	–	1,7
Norwegen	367	+39,0	509	+56,6	0,7	1,4
Russland	5	x	9	x	–	1,8
Schweiz	939	+42,7	2 357	+57,7	3,4	2,5
Türkei	44	x	164	+397,0	0,2	3,7
Ukraine	8	+300,0	11	–8,3	–	1,4
sonstige europäische Länder	1 015	+12,7	2 073	+20,4	3,0	2,0
Afrika	8	–61,9	8	–83,0	–	1,0
Republik Südafrika	6	–66,7	6	–84,6	–	1,0
sonstige afrikanische Länder	2	–33,3	2	–75,0	–	1,0
Asien	29	x	96	x	0,1	3,3
Arabische Golfstaaten	6	x	33	x	–	5,5
Volksrepublik China und Hongkong	5	x	35	x	0,1	7,0
Indien	3	x	6	x	–	2,0
Israel	8	x	8	x	–	1,0
Japan	–	–	–	–	–	–
Südkorea	–	–	–	–	–	–
Taiwan	–	–	–	–	–	–
sonstige asiatische Länder	7	x	14	x	–	2,0
Amerika	49	+16,7	93	+47,6	0,1	1,9
Kanada	11	–8,3	40	+42,9	0,1	3,6
USA	28	+133,3	39	+160,0	0,1	1,4
sonstige nordamerikanische Länder	–	–	–	–	–	–
Mittelamerika und Karibik	–	–	–	–	–	–
Brasilien	4	–60,0	6	–40,0	–	1,5
sonstige südamerikanische Länder	6	+50,0	8	+100,0	–	1,3
Australien	29	+480,0	51	x	0,1	1,8
Neuseeland und Ozeanien	17	+183,3	25	+212,5	–	1,5
Ohne Angabe	228	x	255	+244,6	0,4	1,1

Anmerkungen Seite 79

Reisegebiete in Nordrhein-Westfalen



Grafik: IT.NRW

Reisegebiete in Nordrhein-Westfalen

Amtliche Schlüssel-Nummer	Verwaltungsbezirk	Amtliche Schlüssel-Nummer	Verwaltungsbezirk
Eifel und Region Aachen		Bergisches Land	
334 000	Städteregion Aachen	316 000	Leverkusen, krfr. Stadt
358 000	Kreis Düren	374 000	Oberbergischer Kreis
366 000	Kreis Euskirchen	378 000	Rhein.-Berg. Kreis
Niederrhein		Bergisches Städtedreieck	
112 000	Duisburg, krfr. Stadt	120 000	Remscheid, krfr. Stadt
114 000	Krefeld, krfr. Stadt	122 000	Solingen, krfr. Stadt
116 000	Mönchengladbach, krfr. Stadt	124 000	Wuppertal, krfr. Stadt
154 000	Kreis Kleve		
162 000	Rhein-Kreis Neuss		
166 000	Kreis Viersen		
170 000	Kreis Wesel		
370 000	Kreis Heinsberg		
Münsterland		Bonn und Rhein-Sieg-Kreis	
515 000	Münster, krfr. Stadt	314 000	Bonn, krfr. Stadt
554 000	Kreis Borken	382 000	Rhein-Sieg-Kreis
558 000	Kreis Coesfeld		
566 000	Kreis Steinfurt		
570 000	Kreis Warendorf		
Teutoburger Wald		Köln und Rhein-Erft-Kreis	
711 000	Bielefeld, krfr. Stadt	315 000	Köln, krfr. Stadt
754 000	Kreis Gütersloh	362 000	Rhein-Erft-Kreis
758 000	Kreis Herford		
762 000	Kreis Höxter		
766 000	Kreis Lippe		
770 000	Kreis Minden-Lübbecke		
774 000	Kreis Paderborn		
Sauerland		Düsseldorf und Kreis Mettmann	
958 000	Hochsauerland Kreis	111 000	Düsseldorf, krfr. Stadt
962 000	Märkischer Kreis	158 000	Kreis Mettmann
966 000	Kreis Olpe		
974 000	Kreis Soest		
Siegerland-Wittgenstein		Ruhrgebiet	
970 000	Kreis Siegen-Wittgenstein	113 000	Essen, krfr. Stadt
		117 000	Mülheim an der Ruhr, krfr. Stadt
		119 000	Oberhausen, krfr. Stadt
		512 000	Bottrop, krfr. Stadt
		513 000	Gelsenkirchen, krfr. Stadt
		562 000	Kreis Recklinghausen
		911 000	Bochum, krfr. Stadt
		913 000	Dortmund, krfr. Stadt
		914 000	Hagen, krfr. Stadt
		915 000	Hamm, krfr. Stadt
		916 000	Herne, krfr. Stadt
		954 000	Ennepe-Ruhr-Kreis
		978 000	Kreis Unna

Kur- und Erholungsorte in Nordrhein-Westfalen

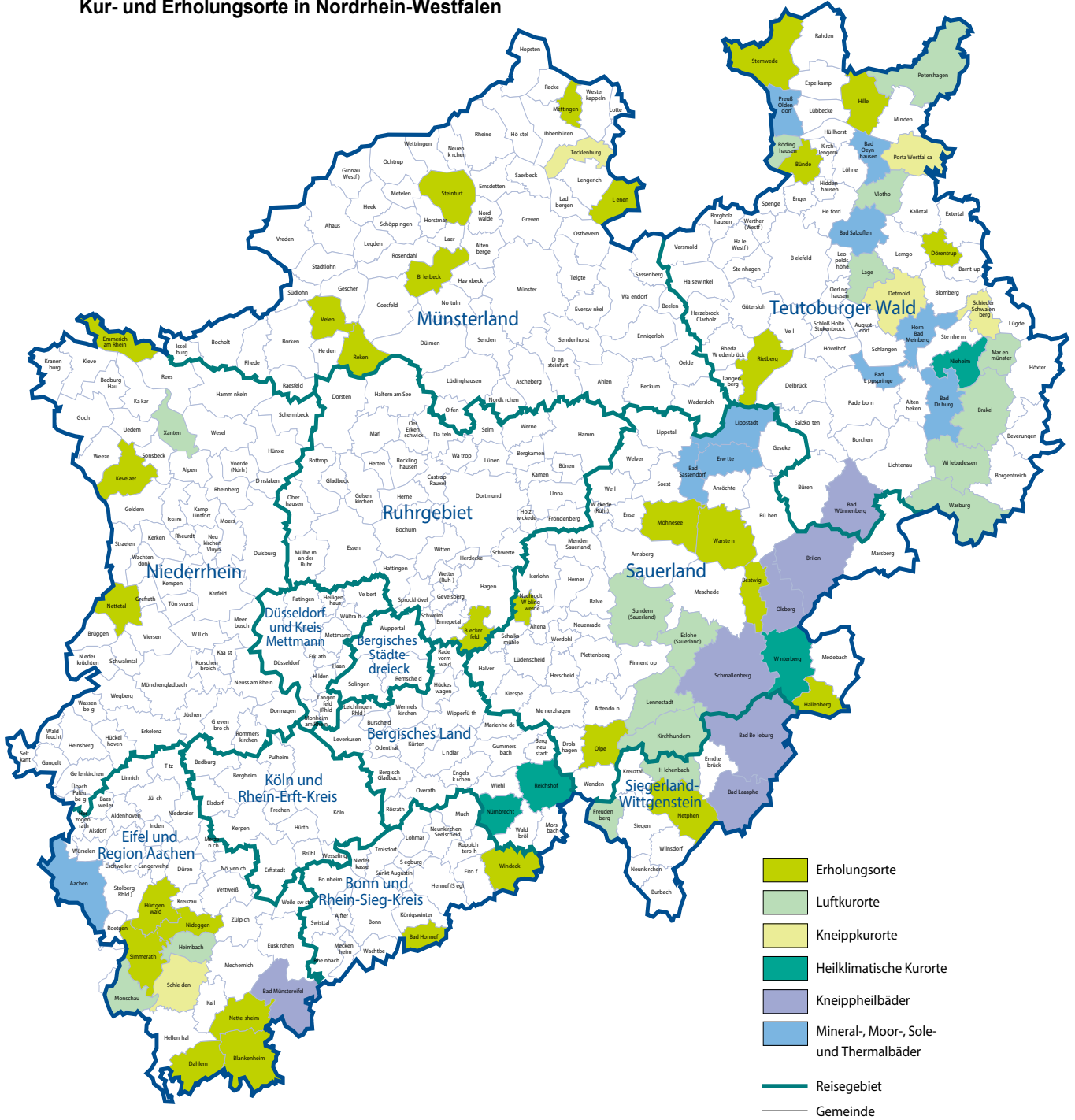

Grafik: IT.NRW

Kurorte und Erholungsorte in Nordrhein-Westfalen

Amtliche Schlüssel-Nummer	Gemeinde	Amtliche Schlüssel-Nummer	Gemeinde
Mineral-, Moor-, Sole- und Thermalbäder		noch: Luftkurort	
334 002	Aachen, Stadt	966 016	Kirchhundem
762 004	Bad Driburg, Stadt	766 040	Lage, Stadt
774 008	Bad Lippspringe, Stadt	966 020	Lennebstadt, Stadt
770 004	Bad Oeynhausen, Stadt	762 024	Marienmünster, Stadt
766 008	Bad Salzuflen, Stadt	334 020	Monschau, Stadt
974 008	Bad Sassendorf	770 028	Petershagen, Stadt
974 016	Erwitte, Stadt	758 028	Rödinghausen
766 032	Horn-Bad Meinberg, Stadt	958 044	Sundern (Sauerland), Stadt
974 028	Lippstadt, Stadt	758 036	Vlotho, Stadt
770 036	Preußisch-Oldendorf, Stadt	762 036	Warburg, Stadt
		762 040	Willebadessen, Stadt
		170 052	Xanten, Stadt
Heilklimatischer Kurort		Erholungsort	
762 028	Nieheim, Stadt	382 008	Bad Honnef, Stadt
374 032	Nümbrecht	958 008	Bestwig
374 040	Reichshof	558 008	Billerbeck, Stadt
958 048	Winterberg, Stadt	366 008	Blankenheim
		954 004	Breckerfeld, Stadt
Kneippkurort		758 004	Bünde, Stadt
766 020	Detmold, Stadt	366 012	Dahlem
770 032	Porta Westfalica, Stadt	766 024	Dörentrup
766 060	Schieder-Schwalenberg, Stadt	154 008	Emmerich am Rhein, Stadt
366 036	Schleiden, Stadt	958 020	Hallenberg, Stadt
566 088	Tecklenburg, Stadt	770 012	Hille
		358 016	Hürtgenwald
Kneippheilbad		154 032	Kevelaer, Stadt
970 004	Bad Berleburg, Stadt	566 044	Lienen
970 028	Bad Laasphe, Stadt	566 056	Mettingen
366 004	Bad Münstereifel, Stadt	974 032	Möhnesee
774 040	Bad Wünnenberg, Stadt	962 044	Nachrodt-Wiblingwerde
958 012	Brilon, Stadt	970 032	Netphen, Stadt
958 036	Olsberg, Stadt	366 032	Nettersheim
958 040	Schmallenberg, Stadt	166 016	Nettetal, Stadt
		358 044	Nideggen, Stadt
Luftkurort		966 024	Olpe, Stadt
762 016	Brakel, Stadt	554 044	Reken
958 016	Eslohe (Sauerland)	754 032	Rietberg, Stadt
970 016	Freudenberg, Stadt	334 028	Simmerath
358 012	Heimbach, Stadt	566 084	Steinfurt, Stadt
970 020	Hilchenbach, Stadt	770 044	Stemwede
		554 064	Velen, Stadt
		974 044	Warstein, Stadt
		382 076	Windeck

Stand: Dezember 2018

Veröffentlichungen aus den Bereichen Handel und Verkehr

Entwicklung von Umsatz und Beschäftigung in nordrhein-westfälischen Unternehmen des Einzelhandels, des Kraftfahrzeughandels, des Großhandels und des Gastgewerbes

Inhalt: Jedes der drei monatlich erscheinenden Hefte enthält die vorläufigen Ergebnisse der Umsatzentwicklung und der Entwicklung der Beschäftigtenzahlen als Messzahlen auf der Basis des Jahres 2015 und als prozentuale Abweichung zum Vormonat und zum Vorjahresmonat. Die Ergebnisse werden in einigen Eckzahlen für die wichtigsten Wirtschaftszweige dargestellt.

Einzelhandel: Artikel-Nr. G11
Gastgewerbe: Artikel-Nr. G43
Großhandel: Artikel-Nr. G12
Kraftfahrzeughandel (inkl. Instandhaltung und Reparatur): Artikel-Nr. G15

Fachliche Auskünfte zu diesen Veröffentlichungen erteilen Ihnen gerne Nicolai Lonny und Yu-Ri Löschner unter Telefon-Nr. 0211 9449-3265 bzw. 0211 9449-3786.

Gäste und Übernachtungen im Reiseverkehr Nordrhein-Westfalens

Inhalt: Das Heft enthält vorläufige Ergebnisse von Ankünften, Übernachtungen und Aufenthaltsdauer der Gäste in nordrhein-westfälischen Beherbergungsstätten sowie die Zahl der Beherbergungsstätten, Gästebetten und die prozentuale Kapazitätsauslastung gegliedert nach Bade-, Kur-, Erholungsorten und sonstigen Gemeinden, nach Betriebsarten, Regionaleinheiten, Reisegebieten und nach Herkunftsländern. Dargestellt wird die Anzahl, die prozentuale Veränderung gegenüber dem Vorjahresmonat sowie die durchschnittliche Aufenthaltsdauer in Tagen.

Artikel-Nr. G41

Fachliche Auskünfte zu diesen Veröffentlichungen erteilen Ihnen gerne Numan Yazici und Michael Schumann unter Telefon-Nr. 0211 9449-3819 bzw. 0211 9449-3818.

Straßenverkehrsunfälle in Nordrhein-Westfalen

Inhalt: Der Monatsbericht enthält Ergebnisse von Straßenverkehrsunfällen und dabei Verunglückten in Nordrhein-Westfalen nach Unfallkategorien, nach Straßen-, Unfallarten, Unfalltypen, nach Tagesdatum, Ortslage, Art der Verkehrsbeteiligung, Unfallursachen und nach Fehlverhalten der Fahrzeugführer sowie die Anzahl der Verunglückten nach der Schwere der Verletzung, Altersgruppen und Geschlecht. Dargestellt werden die monatlichen und die kumulierten Zahlen, die Vorjahresergebnisse und die prozentuale Veränderung gegenüber den Vorjahreszeiträumen. Auf Gemeindeebene sind Ergebnisse nach Ortslage und Unfallkategorien enthalten.

Artikel-Nr. H12

Straßenverkehrsunfälle in Nordrhein-Westfalen

Inhalt: Der Bericht enthält Ergebnisse von Straßenverkehrsunfällen und dabei Verunglückten in Nordrhein-Westfalen nach Unfallkategorien, nach Straßen-, Unfallarten, Unfalltypen, nach Tagesdatum, Ortslage, Art der Verkehrsbeteiligung, Unfallursachen und nach Fehlverhalten der Fahrzeugführer sowie die Anzahl der Verunglückten nach der Schwere der Verletzung, Altersgruppen und Geschlecht. Dargestellt werden die Jahreswerte, die Vorjahresergebnisse und die prozentuale Veränderung gegenüber den Vorjahreszeiträumen. Auf Gemeindeebene sind Ergebnisse nach Ortslage und Unfallkategorien enthalten. Zahlreiche Grafiken und eine Farbkarte runden den Bericht ab.

Artikel-Nr. H13

Fachliche Auskünfte zu diesen Veröffentlichungen erteilen Ihnen gerne Anja Koller-Stausebach und Lina Steimann unter Telefon-Nr. 0211 9449-3833 bzw. 0211 9449-3884.

Binnenschifffahrt in Nordrhein-Westfalen

Inhalt: Der Monatsbericht enthält die Entwicklung des Güterverkehrs auf den nordrhein-westfälischen Binnenwasserstraßen nach Verkehrsbeziehungen und Güterabteilungen. Dargestellt werden die monatlichen Gütermengen in Tonnen bzw. der Containerumschlag für Nordrhein-Westfalen, die Mengen des Vormonats und des Vorjahresmonats sowie die kumulierten Jahreshütermengen im Vergleich zum Vorjahreszeitraum mit der prozentualen Veränderung.

Artikel-Nr. H21

Fachliche Auskünfte zu dieser Veröffentlichung erteilen Ihnen gerne Sabine Schmidt und Lina Steimann unter Telefon-Nr. 0211 9449-3826 bzw. 0211 9449-3884.