



Produkt	Einheit	2021	2022	2023	Produkt	Einheit	2021	2022	2023
Erze und Erden	t	2	x	-	Fasererzeugnisse	kg	1296	-	-
Erzgas	-	-	-	-	Veredlung von Erzeugnissen dieser Güter	-	1296	-	-
Erzabbau	t	2	x	-	Textilien	kg	1296	-	-
Erzabbau und Erden	kg	962	x	24 479 717	Textilien aus Leder	kg	1296	-	-
Erzabbau	kg	92	x	4 232 700	Textilien aus Textilien	kg	1296	-	-
Erzabbau	kg	22	x	196 962	Textilien aus Textilien	kg	1296	-	-
Erzabbau	kg	157	x	4 410 627	Textilien aus Textilien	kg	1296	-	-
Erzabbau	kg	10	x	9 609 047	Textilien aus Textilien	kg	1296	-	-
Erzabbau	kg	6	x	148 313	Textilien aus Textilien	kg	1296	-	-
Erzabbau	kg	12	x	485 400	Textilien aus Textilien	kg	1296	-	-
Erzabbau	kg	42	x	1 211 722	Textilien aus Textilien	kg	1296	-	-
Erzabbau	t	11	-	2 889 581	Textilien aus Textilien	kg	1296	-	-
Erzabbau	t	4	-	97 457	Textilien aus Textilien	kg	1296	-	-
Erzabbau	t	27	x	1 342 737	Textilien aus Textilien	kg	1296	-	-
Erzabbau	t	4	-	86 542 600	Textilien aus Textilien	kg	1296	-	-
Erzabbau	t	26	x	577 201	Textilien aus Textilien	kg	1296	-	-
Erzabbau	t	13	x	460 971	Textilien aus Textilien	kg	1296	-	-
Erzabbau	kg	508	x	3 186 592	Textilien aus Textilien	kg	1296	-	-
Erzabbau	kg	55	-	-	Textilien aus Textilien	kg	1296	-	-
Erzabbau	t	2	-	-	Textilien aus Textilien	kg	1296	-	-
Erzabbau	t	7	-	-	Textilien aus Textilien	kg	1296	-	-
Erzabbau	kg	41	-	605 557 331	Textilien aus Textilien	kg	1296	-	-
Erzabbau	kg	11	-	124 048 886	Textilien aus Textilien	kg	1296	-	-
Erzabbau	kg	24	x	474 689	Textilien aus Textilien	kg	1296	-	-
Erzabbau	kg	24	x	465 843	Textilien aus Textilien	kg	1296	-	-
Erzabbau	kg	2	-	-	Textilien aus Textilien	kg	1296	-	-
Erzabbau	kg	61	x	796 690	Textilien aus Textilien	kg	1296	-	-
Erzabbau	kg	29	x	453 031	Textilien aus Textilien	kg	1296	-	-
Erzabbau	t	26	-	-	Textilien aus Textilien	kg	1296	-	-

Statistische Berichte

Gäste und Übernachtungen im Reiseverkehr Nordrhein-Westfalens

April 2023



Gäste und Übernachtungen im Reiseverkehr Nordrhein-Westfalens

April 2023

Herausgegeben von
Information und Technik Nordrhein-Westfalen, Statistisches Landesamt
Mauerstraße 51, 40476 Düsseldorf • Postfach 10 11 05, 40002 Düsseldorf
Telefon +49211 9449-01 • Telefax +49211 9449-8000
Internet: <http://www.it.nrw>
E-Mail: poststelle@it.nrw.de

Erschienen im Juni 2023

Alle Statistischen Berichte finden Sie als PDF-Datei zum kostenlosen
Download in unserer Internet-Rubrik Aktuell / Publikationen.
© Information und Technik NRW, Düsseldorf, 2023
Auszugsweise Vervielfältigung und Verbreitung mit Quellenangabe gestattet.

Inhalt

	Seite
Vorbemerkungen	4
Hinweis	5
Grafiken	6
Tabellenteil	
1. Entwicklung der Ankünfte und Übernachtungen	8
2. Kapazität und Leistung der Beherbergungsstätten im April 2023 nach	
2.1 Verwaltungsbezirken	9
2.2 Gemeindegruppen und Betriebsarten	23
2.3 Reisegebieten und Betriebsarten	27
2.4 Reisegebieten und Herkunftsländern	31
3. Leistung der Beherbergungsstätten von Januar bis April 2023 nach	
3.1 Verwaltungsbezirken	44
3.2 Gemeindegruppen und Betriebsarten	58
3.3 Reisegebieten und Betriebsarten	62
3.4 Reisegebieten und Herkunftsländern	66
4.1 Leistung der Campingplätze nach Herkunftsländern	79
4.2 Leistung der Campingplätze nach Herkunftsländern – kumulierte Ergebnisse	80
Karte	
Reisegebiete in Nordrhein-Westfalen	81
Übersicht der Reisegebiete / Regionen in Nordrhein-Westfalen	82
Karte	
Kur- und Erholungsorte in Nordrhein-Westfalen	83
Verzeichnis der Kurorte und Erholungsorte in Nordrhein-Westfalen	84
Veröffentlichungen	85

Vorbemerkungen

In der Beherbergungsstatistik des Reiseverkehrs werden monatlich die angekommenen Gäste und Gästeübernachtungen in Beherbergungsbetrieben und auf Campingplätzen erfasst, wobei die Gäste aus dem Ausland nach dem Herkunftsland (ständiger Wohnsitz) untergliedert werden. Bei Beherbergungsbetrieben wird die Zahl der angebotenen Betten und bei Campingplätzen die Zahl der angebotenen Stellplätze erhoben. Einmal jährlich wird bei Betrieben der klassischen Hotellerie zum Stichtag 31. Juli die Zahl der angebotenen Gästezimmer erfasst und in der Juli-Ausgabe dieses Berichts veröffentlicht.

Die Rechtsgrundlage dieser Erhebung ist das „Gesetz zur Neuordnung der Statistik über die Beherbergung im Reiseverkehr (Beherbergungsstatistikgesetz – BeherbStatG) vom 22. Mai 2002“ (BGBl. I S. 1642), zuletzt geändert durch Artikel 11 des Gesetzes vom 28. Juli 2015 (BGBl. I S. 1400). Nach § 3 (I) dieses Gesetzes werden nur Beherbergungsbetriebe in die Erhebung einbezogen, die zehn und mehr Schlafgelegenheiten bzw. bei Campingplätzen zehn und mehr Stellplätze aufweisen.

Darstellung der Ergebnisse

Die vorliegenden Monatsergebnisse enthalten vorläufige Zahlen. In der Regel weichen aber die endgültigen Ergebnisse nur geringfügig davon ab. In den aufsummierten Teiljahresergebnissen im zweiten Teil des Berichtes fließen jeweils nachträgliche Meldungen von Beherbergungsbetrieben ein, so dass diese Ergebnisse im Laufes des Jahres beständiger werden.

Zurzeit gibt es in Nordrhein-Westfalen zwei Gemeinden (von 396), die keine Beherbergungsstätte mit zehn und mehr Betten haben. Sie werden in der Erhebung nicht berücksichtigt.

Die Zahl der prädikatisierten Orte in Nordrhein-Westfalen beträgt zurzeit 72. Darunter befinden sich 10 Mineral-, Moor-, Sole- und Thermalbäder, 4 Heilklimatische Kurorte, 5 Kneippkurorte, 7 Kneippheilbäder, 16 Luftkurorte und 30 Erholungsorte. Eine Übersicht der Lage dieser Orte finden Sie am Ende des Berichtes.

Hinweis

Abweichungen in den Summen ergeben sich aus dem Runden der Einzelwerte

Eventuelle Abweichungen der Monatswerte in Tabelle 1 gegenüber den Monatswerten vorangegangener Statistischer Berichte ergeben sich durch Nachmeldungen.

Zeichenerklärung

(nach D N 55 301)

0	weniger als die Hälfte von 1 in der letzten besetzten Stelle, jedoch mehr als nichts
–	nichts vorhanden (genau null)
...	Angabe fällt später an
x	Tabellenfach gesperrt, weil Aussage nicht sinnvoll
.	Zahlenwert unbekannt oder geheim zu halten

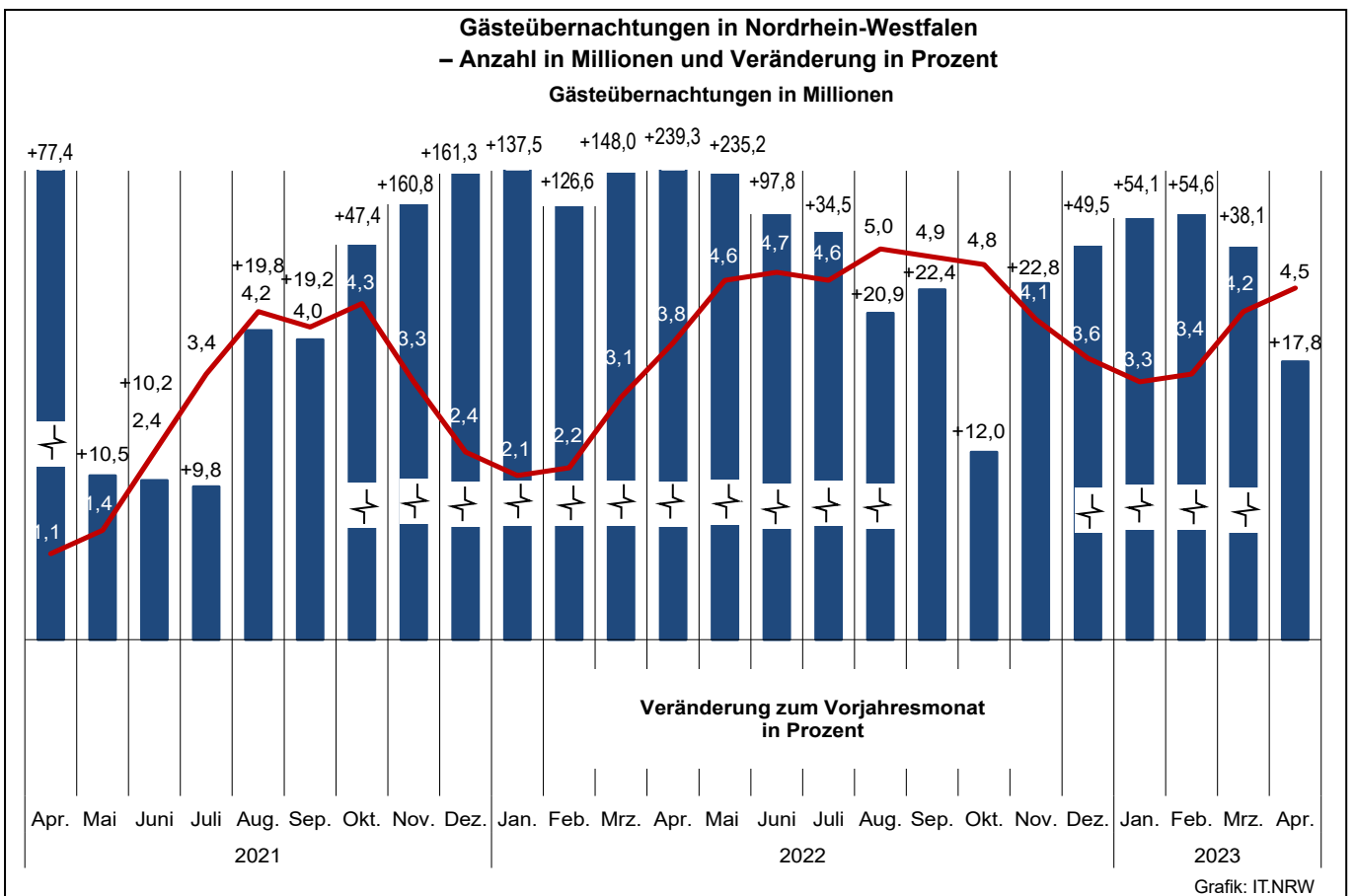
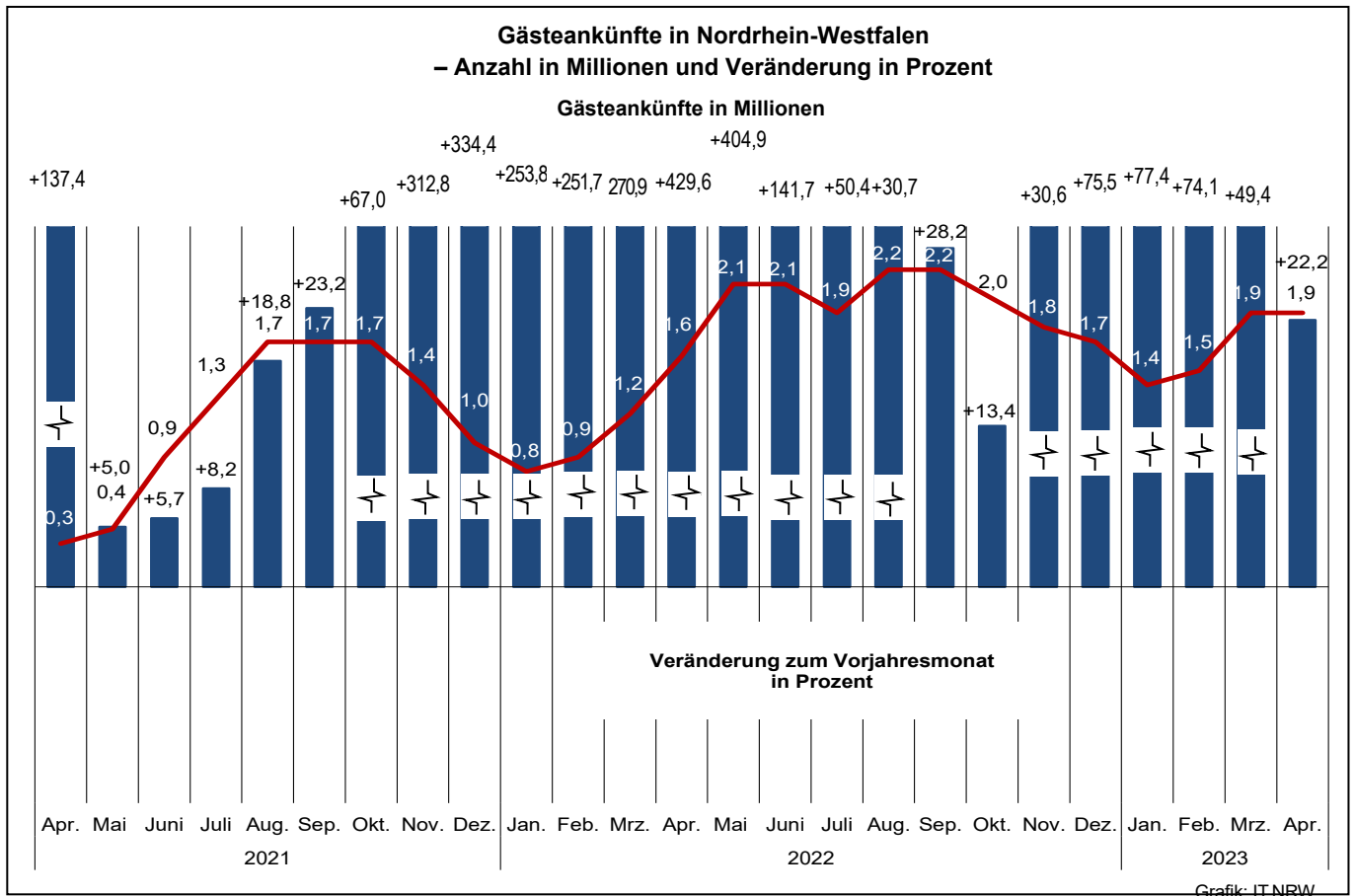

Übernachtungen in NRW je 1 000 Einwohnerinnen und Einwohner nach Reisegebieten sowie Anteil der deutschen und ausländischen Gäste im April 2023

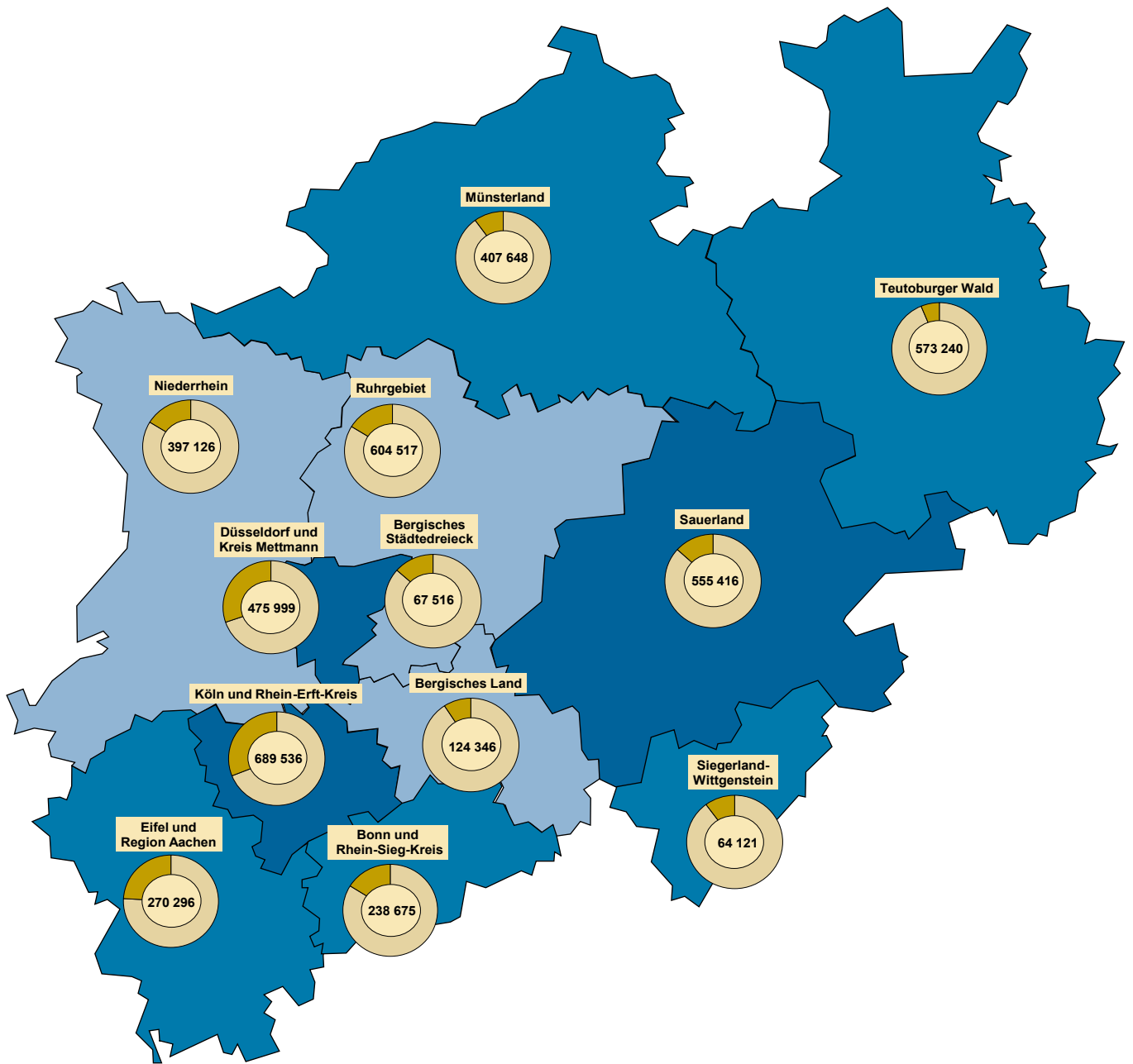

Beherbergungsintensität der Übernachtungen je 1 000 Einwohnerinnen und Einwohner

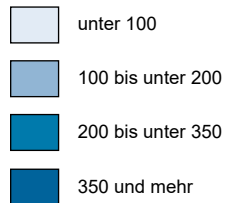

Kreisdiagramme

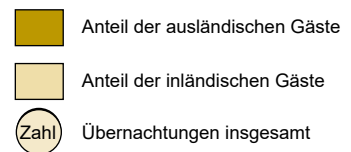

Grafik: IT.NRW

1. Entwicklung der Ankünfte und Übernachtungen

Zeitraum	Ankünfte		Übernachtungen		Ankünfte		Übernachtungen		
	aller Gäste	ausländischer Gäste	aller Gäste	ausländischer Gäste	aller Gäste	ausländischer Gäste	aller Gäste	ausländischer Gäste	
	Anzahl				Veränderungen zum Vorjahresmonat in %				
2021	Januar	221 825	25 305	898 773	84 183	-86,4	-93,1	-75,2	-88,9
	Februar	242 821	26 688	983 692	88 205	-85,8	-93,0	-74,3	-89,4
	März	335 675	37 534	1 234 976	115 155	-54,1	-67,5	-37,4	-55,4
	April	298 477	34 668	1 117 746	110 026	+137,4	+187,9	+77,4	+118,9
	Mai	407 234	42 004	1 376 210	122 646	+5,0	+50,9	+10,5	+41,0
	Juni	860 430	83 648	2 381 611	203 789	+5,7	-1,9	+10,2	-0,1
	Juli	1 278 414	174 114	3 447 397	426 048	+8,2	-14,5	+9,8	-13,6
	August	1 653 484	233 820	4 172 512	543 631	+18,8	-3,1	+19,8	-7,8
	September	1 686 874	241 908	3 966 486	534 952	+23,2	+34,8	+19,2	+29,0
	Oktober	1 745 965	283 119	4 252 367	633 304	+67,0	+209,2	+47,4	+176,3
	November	1 399 087	242 201	3 299 184	518 041	+312,8	+600,1	+160,8	+362,0
	Dezember	950 667	211 869	2 434 513	444 549	+334,4	+752,2	+161,3	+426,6
2022	Januar	784 878	141 725	2 134 306	323 439	+253,8	+460,1	+137,5	+284,2
	Februar	853 994	150 105	2 228 972	354 149	+251,7	+462,4	+126,6	+301,5
	März	1 245 132	194 796	3 063 102	436 658	+270,9	+419,0	+148,0	+279,2
	April	1 580 820	278 705	3 792 493	591 340	+429,6	+703,9	+239,3	+437,5
	Mai	2 056 002	362 542	4 612 893	761 211	+404,9	+763,1	+235,2	+520,7
	Juni	2 079 702	361 348	4 709 939	758 767	+141,7	+332,0	+97,8	+272,3
	Juli	1 922 751	401 580	4 635 846	875 502	+50,4	+130,6	+34,5	+105,5
	August	2 160 887	438 672	5 045 103	984 858	+30,7	+87,6	+20,9	+81,2
	September	2 163 276	393 000	4 856 774	842 315	+28,2	+62,5	+22,4	+57,5
	Oktober	1 980 522	401 732	4 764 600	890 831	+13,4	+41,9	+12,0	+40,7
	November	1 826 516	382 262	4 051 116	779 907	+30,6	+57,8	+22,8	+50,5
	Dezember	1 668 724	466 190	3 639 477	887 317	+75,5	+120,0	+49,5	+99,6
2023	Januar	1 392 238	285 099	3 289 607	612 090	+77,4	+101,2	+54,1	+89,2
	Februar	1 486 382	312 040	3 445 377	693 927	+74,1	+107,9	+54,6	+95,9
	März	1 860 083	349 014	4 230 608	762 388	+49,4	+79,2	+38,1	+74,6
	April	1 932 294	386 994	4 468 436	801 509	+22,2	+38,9	+17,8	+35,5
	Mai
	Juni
	Juli
	August
	September
	Oktober
	November
	Dezember

2.1 Kapazität und Leistung der Beherbergungsstätten nach Verwaltungsbezirken

April 2023

Amtliche Schlüsselnummer	Verwaltungsbezirk	Betriebe		Betten			Mittlere Aufenthaltsdauer ³⁾	
		geöffnete	Veränderung ¹⁾	angebotene	Veränderung ¹⁾	mittlere Auslastung ²⁾	aller Gäste	ausländischer Gäste
	Kreisfreie Städte							
111 000	Düsseldorf	212	+1,0	34 815	+14,7	38,8	1,8	1,8
112 000	Duisburg	46	-2,1	4 000	-	41,4	1,9	1,8
113 000	Essen	106	+8,2	11 830	+3,9	39,7	1,9	2,0
114 000	Krefeld	22	+4,8	1 889	+6,9	29,8	1,9	2,0
116 000	Mönchengladbach	30	+3,4	2 755	+11,1	44,8	2,1	2,3
117 000	Mülheim an der Ruhr	22	-15,4	1 303	-12,8	30,6	1,9	2,0
119 000	Oberhausen	31	-	3 766	+2,0	43,4	2,3	2,0
120 000	Remscheid	14	-12,5	833	-4,5	31,0	1,9	2,0
122 000	Solingen	15	-11,8	803	-8,3	27,1	1,8	1,9
124 000	Wuppertal	43	+2,4	4 145	+0,3	43,8	2,3	1,9
154 000	Kreis Kleve	118	+0,9	5 501	+1,5	41,5	2,3	1,9
154 004	Bedburg-Hau	2	-	12	-	.	.	.
154 008	Emmerich am Rhein, Stadt	11	+10,0	270	+21,6	41,6	2,3	2,1
154 012	Geldern, Stadt	12	-	618	-0,6	47,0	3,5	2,2
154 016	Goch, Stadt	11	-	475	+2,4	47,8	2,3	2,4
154 020	Issum	4	-	55	+71,9	34,8	2,8	3,1
154 024	Kalkar, Stadt	8	-	1 174	+1,2	37,8	2,3	1,7
154 028	Kerken	5	+25,0	75	-15,7	28,4	2,4	5,2
154 032	Kvelaer, Stadt	13	-7,1	662	-10,7	28,9	2,3	3,4
154 036	Kleve, Stadt	10	-9,1	527	-12,7	38,7	2,0	2,1
154 040	Kranenburg	5	+25,0	274	+5,4	62,3	2,9	2,4
154 044	Rees, Stadt	10	-	294	+6,9	39,5	2,1	2,3
154 048	Rheurdt	3	-	109	-	40,3	3,1	2,0
154 052	Straelen, Stadt	8	-	202	+1,5	37,0	2,0	2,1
154 056	Udem	5	-	222	+18,7	66,5	5,0	1,9
154 060	Wachtendonk	4	-	89	+102,3	.	.	.
154 064	Weeze	7	-	443	+11,0	45,2	1,2	1,1
158 000	Kreis Mettmann	91	+2,2	7 466	+10,4	29,3	1,9	2,3
158 004	Erkrath, Stadt	4	-	180	+15,4	31,4	1,3	1,4
158 008	Haan, Stadt	5	-	425	-0,2	31,5	1,9	2,7
158 012	Heiligenhaus, Stadt	4	-	218	+2,3	.	.	.
158 016	Hilden, Stadt	11	+10,0	1 045	+16,4	31,0	2,3	2,5
158 020	Langenfeld (Rhld.), Stadt	10	-	406	-9,6	28,5	1,8	1,8
158 024	Mettmann, Stadt	8	-	1 012	+11,7	23,8	2,0	2,2
158 026	Monheim am Rhein, Stadt	8	-	779	+5,3	29,4	1,6	2,1
158 028	Ratingen, Stadt	27	+3,8	2 846	+18,3	31,7	1,9	2,4
158 032	Velbert, Stadt	12	-	495	-1,6	26,8	1,9	1,6
158 036	Wülfrath, Stadt	2	-	60	-4,8	.	.	.
162 000	Rhein-Kreis Neuss	83	-	5 838	+4,4	40,1	2,8	2,5
162 004	Dormagen, Stadt	16	-	719	+1,7	43,5	3,6	3,3
162 008	Grevenbroich, Stadt	12	-	585	+1,9	44,3	3,4	2,9
162 012	Jüchen, Stadt	3	-	76	-	43,6	1,8	3,0
162 016	Kaarst, Stadt	8	+33,3	516	+14,7	26,4	1,4	1,5
162 020	Korschenbroich, Stadt	7	-	334	+2,1	74,4	10,9	1,2
162 022	Meerbusch, Stadt	18	-10,0	911	+5,2	55,8	7,0	9,0
162 024	Neuss, Stadt	16	+6,7	2 645	+4,5	31,4	1,9	1,8
162 028	Rommerskirchen	3	-25,0	52	-16,1	23,7	2,5	2,4
166 000	Kreis Viersen	57	-5,0	2 574	-2,5	39,8	2,4	2,7
166 004	Brüggen	8	-	377	-4,1	25,9	2,1	2,1
166 008	Grefrath	4	+33,3	190	+4,4	39,6	3,0	2,2
166 012	Kempfen, Stadt	7	-	320	+10,3	29,0	3,4	2,2
166 016	Nettetal, Stadt	12	-7,7	851	-4,0	45,4	2,2	2,5
166 020	Niederkrüchten	8	-11,1	64	-28,9	45,9	2,6	2,1
166 024	Schwalmtal	2	-	51	+41,7	.	.	.
166 028	Tönisvorst, Stadt	2	-	37	+8,8	.	.	.
166 032	Viersen, Stadt	5	-28,6	146	-23,2	43,3	1,8	1,3
166 036	Willich, Stadt	9	-	538	-	46,8	2,4	3,6
170 000	Kreis Wesel	101	-4,7	4 572	-1,5	43,3	2,3	2,5
170 004	Alpen	4	-	92	-4,2	35,3	2,3	2,8
170 008	Dinslaken, Stadt	7	-12,5	272	-11,1	39,4	2,4	4,1
170 012	Hamminkeln, Stadt	8	-11,1	320	-3,0	47,1	3,8	6,0
170 016	Hünxe	4	-20,0	93	-32,6	.	.	.
170 020	Kamp-Lintfort, Stadt	5	-	362	-	41,8	1,8	1,8

1) Veränderung gegenüber dem Vorjahresmonat in % - 2) mittlere Auslastung = (Übernachtungen / angebotene Bettentage) * 100 - 3) mittlere Aufenthaltsdauer (in Tagen) = Übernachtungen / Ankünfte

Noch: 2.1 Kapazität und Leistung der Beherbergungsstätten nach Verwaltungsbezirken

April 2023

Amtliche Schlüsselnummer	Verwaltungsbezirk	Ankünfte				Übernachtungen			
		aller Gäste	Veränderung ¹⁾	ausländischer Gäste	Veränderung ¹⁾	aller Gäste	Veränderung ¹⁾	ausländischer Gäste	Veränderung ¹⁾
	Kreisfreie Städte								
111 000	Düsseldorf	233 942	+30,7	70 849	+38,6	410 386	+32,4	130 466	+44,6
112 000	Duisburg	26 399	+18,6	4 407	+28,4	49 719	+12,4	7 990	+18,6
113 000	Essen	72 250	+26,8	15 110	+71,0	140 421	+18,7	29 923	+64,0
114 000	Krefeld	8 899	+2,7	1 691	-7,5	16 768	+2,0	3 324	+3,8
116 000	Mönchengladbach	17 546	+15,9	3 263	+3,1	37 037	+20,2	7 374	+35,1
117 000	Mülheim an der Ruhr	6 329	+13,3	914	+28,7	11 966	+9,8	1 827	+7,7
119 000	Oberhausen	22 415	+38,6	3 993	+65,3	50 737	+33,1	8 108	+43,7
120 000	Remscheid	3 998	+34,6	442	+41,7	7 738	+11,5	886	+30,7
122 000	Solingen	3 911	+30,0	588	+1,2	6 905	+12,8	1 122	-39,4
124 000	Wuppertal	23 348	+33,9	3 735	+98,0	52 873	+14,3	7 107	+81,2
154 000	Kreis Kleve	38 570	+21,2	8 496	+23,0	88 229	+21,1	15 771	+23,6
154 004	Bedburg-Hau
154 008	Emmerich am Rhein, Stadt	2 459	+6,6	517	-5,7	5 591	+35,4	1 061	+10,6
154 012	Geldern, Stadt	2 783	-7,8	238	-5,6	9 763	-6,3	526	+24,9
154 016	Goch, Stadt	4 701	+47,8	991	+121,7	10 584	+35,7	2 353	+107,1
154 020	Issum	782	+109,1	61	+60,5	2 182	+152,3	187	+133,8
154 024	Kalkar, Stadt	7 744	+43,2	1 858	+16,3	17 800	+48,9	3 093	+21,1
154 028	Kerken	350	+29,6	41	+20,6	824	+86,8	213	+294,4
154 032	Kevelaer, Stadt	3 511	-9,8	548	+12,5	8 196	-5,5	1 890	+29,9
154 036	Kleve, Stadt	3 571	+0,5	739	-13,0	6 993	-10,1	1 582	-14,3
154 040	Kranenburg	1 897	+24,7	523	+17,0	5 494	+31,5	1 239	+11,1
154 044	Rees, Stadt	2 052	+7,5	164	-45,2	4 322	+6,6	375	-41,3
154 048	Rheurdt	475	+27,7	6	x	1 461	+66,8	12	x
154 052	Straelen, Stadt	1 597	+37,7	167	+27,5	3 136	+32,0	354	+15,7
154 056	Uedem	904	+9,3	28	+211,1	4 495	+25,1	53	+307,7
154 060	Wachtendonk
154 064	Weeze	5 075	+41,2	2 571	+47,9	6 032	+23,8	2 765	+36,7
158 000	Kreis Mettmann	34 599	+21,2	5 827	+19,9	65 613	+15,6	13 428	+31,2
158 004	Erkrath, Stadt	1 354	+25,6	95	+72,7	1 697	+20,8	131	+114,8
158 008	Haan, Stadt	2 154	+1,0	234	+4,5	4 015	-3,8	632	+38,3
158 012	Heiligenhaus, Stadt
158 016	Hilden, Stadt	4 295	+63,2	561	+91,5	9 719	+28,4	1 409	+70,8
158 020	Langenfeld (Rhld.), Stadt	1 883	+13,0	328	+4,5	3 469	+9,3	603	-8,2
158 024	Mettmann, Stadt	3 686	+16,5	793	+27,1	7 239	+19,1	1 728	-4,1
158 026	Monheim am Rhein, Stadt	4 220	+50,3	761	+2,1	6 926	+21,6	1 581	-1,4
158 028	Ratingen, Stadt	14 091	+23,9	2 741	+21,2	27 047	+20,4	6 714	+57,4
158 032	Velbert, Stadt	2 055	-30,5	201	-33,0	3 943	-21,6	326	-24,7
158 036	Wülfrath, Stadt
162 000	Rhein-Kreis Neuss	24 848	+14,5	4 395	+66,0	70 662	+20,0	11 154	+56,7
162 004	Dormagen, Stadt	2 665	+5,9	373	+27,7	9 511	-0,4	1 232	+14,0
162 008	Grevenbroich, Stadt	2 284	+18,4	609	+260,4	7 776	+75,4	1 741	+348,7
162 012	Jüchen, Stadt	539	+73,3	61	+205,0	993	+73,9	184	+457,6
162 016	Kaarst, Stadt	2 872	+42,2	557	+119,3	4 047	+58,5	849	+182,1
162 020	Korschenbroich, Stadt	684	+21,9	13	-	7 451	+6,4	15	-42,3
162 022	Meerbusch, Stadt	2 230	+33,4	300	+53,8	15 590	+23,5	2 707	+31,0
162 024	Neuss, Stadt	13 426	+6,8	2 442	+45,3	24 925	+14,6	4 330	+41,0
162 028	Rommerskirchen	148	+18,4	40	+66,7	369	-7,8	96	-37,3
166 000	Kreis Viersen	14 682	+6,7	1 918	+11,7	34 614	-	5 105	+31,2
166 004	Brüggen	1 942	-9,9	343	+318,3	4 109	-14,4	726	+384,0
166 008	Grefrath	803	+114,1	95	+171,4	2 381	+185,8	211	+322,0
166 012	Kempfen, Stadt	1 263	+33,7	96	-6,8	4 267	+38,9	207	-20,4
166 016	Nettetal, Stadt	5 207	-	661	-20,0	11 602	-20,9	1 659	-23,5
166 020	Niederkrüchten	751	-9,1	34	-65,3	1 942	-13,9	71	-57,0
166 024	Schwalmtal
166 028	Tönisvorst, Stadt
166 032	Viersen, Stadt	1 056	-5,0	51	-42,7	1 895	-9,1	68	-46,9
166 036	Willich, Stadt	3 160	+20,2	580	+42,2	7 560	+24,1	2 085	+149,1
170 000	Kreis Wesel	33 384	+9,8	4 067	+35,5	76 870	+5,2	10 113	+28,1
170 004	Alpen	536	+20,7	69	+35,3	1 243	+24,3	192	+33,3
170 008	Dinslaken, Stadt	1 314	+4,2	128	-7,9	3 218	+14,5	527	+19,5
170 012	Hamminkeln, Stadt	2 069	+2,3	68	+15,3	7 834	+13,5	406	+130,7
170 016	Hünxe
170 020	Kamp-Lintfort, Stadt	2 463	-2,4	184	+76,9	4 542	+6,2	323	+44,2

Anmerkungen Seite 9

Noch: 2.1 Kapazität und Leistung der Beherbergungsstätten nach Verwaltungsbezirken

April 2023

Amtliche Schlüsselnummer	Verwaltungsbezirk	Betriebe		Betten			Mittlere Aufenthaltsdauer ³⁾	
		geöffnete	Veränderung ¹⁾	angebotene	Veränderung ¹⁾	mittlere Auslastung ²⁾	aller Gäste	ausländischer Gäste
	Noch: Kreis Wesel							
170 024	Moers, Stadt	15	–	755	+1,2	44,6	2,4	1,9
170 028	Neukirchen-Vluyn, Stadt	2	–33,3	224	+5,7	.	.	.
170 032	Rheinberg, Stadt	4	–20,0	135	–8,2	24,6	1,9	2,4
170 036	Schermbeck	10	–	485	–0,8	43,3	2,3	2,7
170 040	Sonsbeck	6	–	202	–	44,2	3,4	2,5
170 044	Voerde (Niederrhein), Stadt	3	–	151	+2,7	29,9	2,0	2,0
170 048	Wesel, Stadt	14	–	788	–1,5	52,1	1,8	2,5
170 052	Xanten, Stadt	19	–	693	+4,2	45,2	2,1	2,6
100 000	Reg.-Bez. Düsseldorf	991	–0,1	92 090	+7,0	38,9	2,0	2,0
	Kreisfreie Städte							
314 000	Bonn	89	+1,1	9 923	+3,8	43,8	1,9	2,1
315 000	Köln	259	–1,9	36 706	+3,0	50,3	1,7	1,8
316 000	Leverkusen	21	+10,5	1 486	+15,7	36,8	1,9	2,3
	Städteregion Aachen	175	–3,8	9 216	–0,3	46,0	2,1	1,7
334 002	Aachen, kreisfreie Stadt	55	–3,5	5 129	+0,9	50,5	1,9	1,6
334 004	Alsdorf, Stadt	5	–	118	–	.	.	.
334 008	Baesweiler, Stadt	5	+25,0	184	+57,3	31,0	2,9	2,5
334 012	Eschweiler, Stadt	12	–7,7	367	+5,2	46,8	2,0	1,7
334 016	Herzogenrath, Stadt	2	–33,3	78	–23,5	.	.	.
334 020	Monschau, Stadt	40	–2,4	1 204	–2,5	44,9	2,3	1,8
334 024	Roetgen	5	–	89	–	46,3	1,7	1,5
334 028	Simmerath	39	–4,9	1 416	–7,5	38,2	2,9	2,3
334 032	Stolberg (Rhld.), Stadt	6	–	283	+15,5	30,6	1,8	1,5
334 036	Würselen, Stadt	6	–14,3	348	–7,0	38,1	2,3	1,8
358 000	Kreis Düren	81	+2,5	4 137	+3,6	38,5	2,5	3,0
358 004	Aldenhoven	–	–100,0	–	–100,0	–	–	–
358 008	Düren, Stadt	12	–	800	+3,8	42,1	1,8	1,9
358 012	Heimbach, Stadt	20	+5,3	1 468	+1,5	45,0	3,3	3,8
358 016	Hürtgenwald	7	–	354	+24,6	28,9	3,0	2,9
358 020	Inden	1	–	15	–	.	.	.
358 024	Jülich, Stadt	8	–	512	–3,2	37,2	1,9	2,0
358 028	Kreuzau	4	–	141	+3,7	29,8	2,2	1,4
358 032	Langerwehe	2	–	26	+18,2	.	.	.
358 036	Linnich, Stadt	2	–	30	–	.	.	.
358 040	Merzenich	1	–	30	+36,4	.	.	.
358 044	Nideggen, Stadt	19	+18,8	621	+9,3	33,1	2,8	2,5
358 048	Niederzier	4	–	115	–1,7	18,3	1,5	1,6
358 052	Nörvenich	1	–	25	–7,4	.	.	.
358 056	Titz	–	–	–	–	–	–	–
358 060	Vettweiß	–	–	–	–	–	–	–
362 000	Rhein-Erft-Kreis	93	–4,1	7 487	+0,6	54,1	2,7	2,1
362 004	Bedburg, Stadt	5	–16,7	331	–8,3	36,5	3,6	9,7
362 008	Bergheim, Stadt	11	–	404	+1,0	50,3	4,0	13,0
362 012	Brühl, Stadt	17	–5,6	2 890	+2,7	57,0	2,3	1,3
362 016	Elsdorf, Stadt	4	–	92	+1,1	49,7	4,7	27,1
362 020	Erfstadt, Stadt	5	–28,6	97	–30,2	27,9	3,3	2,0
362 024	Frechen, Stadt	9	–	669	–0,9	43,3	1,7	1,9
362 028	Hürth, Stadt	15	+7,1	1 567	+4,3	77,8	4,1	3,0
362 032	Kerpen, Stadt	14	–12,5	794	–7,5	34,8	2,2	1,4
362 036	Pulheim, Stadt	8	+14,3	349	+9,1	31,3	1,8	1,9
362 040	Wesseling, Stadt	5	–	294	+2,8	36,0	1,9	1,6
366 000	Kreis Euskirchen	120	–4,0	5 654	–5,9	42,7	3,2	3,3
366 004	Bad Münstereifel, Stadt	15	+15,4	1 105	+5,4	65,7	9,3	1,9
366 008	Blankenheim	19	–	635	+1,0	28,5	3,0	3,2
366 012	Dahlem	13	–	1 067	–16,2	45,9	4,0	4,9
366 016	Euskirchen, Stadt	10	–16,7	545	–3,7	42,1	1,7	1,7
366 020	Hellenthal	19	–5,0	457	–6,4	29,3	2,2	2,1
366 024	Kall	10	–9,1	460	–5,5	26,3	1,9	2,1
366 028	Mechemich, Stadt	7	–12,5	201	+5,2	.	.	.
366 032	Nettersheim	6	–	250	–	27,4	2,5	2,8
366 036	Schleiden, Stadt	16	–	835	–7,8	46,5	2,8	2,7
366 040	Weilerswist	2	–	40	–	.	.	.
366 044	Zülpich, Stadt	3	–40,0	59	–55,0	34,1	1,9	1,9

Anmerkungen Seite 9

Noch: 2.1 Kapazität und Leistung der Beherbergungsstätten nach Verwaltungsbezirken

April 2023

Amtliche Schlüsselnummer	Verwaltungsbezirk	Ankünfte				Übernachtungen			
		aller Gäste	Veränderung ¹⁾	ausländischer Gäste	Veränderung ¹⁾	aller Gäste	Veränderung ¹⁾	ausländischer Gäste	Veränderung ¹⁾
	Noch: Kreis Wesel								
170 024	Moers, Stadt	4 447	+16,0	825	+14,7	10 717	-16,6	1 531	-2,2
170 028	Neukirchen-Vluyn, Stadt
170 032	Rheinberg, Stadt	529	+16,3	97	-2,0	997	+1,6	228	-12,0
170 036	Schermbeck	2 727	-3,3	81	-3,6	6 316	-1,8	222	+6,2
170 040	Sonsbeck	2 494	+10,3	236	+71,0	8 467	+5,7	590	+90,3
170 044	Voerde (Niederrhein), Stadt	664	-1,3	60	-14,3	1 356	-4,5	117	-53,4
170 048	Wesel, Stadt	8 185	+25,4	1 297	+59,7	14 455	+22,4	3 188	+35,7
170 052	Xanten, Stadt	6 625	+7,1	654	+28,0	14 211	+11,2	1 683	+25,2
100 000	Reg.-Bez. Düsseldorf	565 120	+24,6	129 695	+38,9	1120 538	+21,2	253 698	+41,3
	Kreisfreie Städte								
314 000	Bonn	68 399	+26,6	12 196	+42,3	131 721	+12,5	25 696	+28,6
315 000	Köln	324 337	+26,0	100 551	+47,7	566 151	+20,3	184 237	+45,2
316 000	Leverkusen	8 694	+54,9	1 832	+117,8	16 397	+30,1	4 144	+92,1
	Städteregion Aachen	64 539	+20,1	20 366	+40,7	135 324	+16,0	35 483	+35,9
334 002	Aachen, kreisfreie Stadt	42 018	+24,2	14 307	+40,1	81 204	+19,2	23 480	+35,2
334 004	Alsdorf, Stadt
334 008	Baesweiler, Stadt	595	+53,0	83	+45,6	1 711	+154,6	209	+88,3
334 012	Eschweiler, Stadt	2 619	+32,5	525	+65,1	5 149	+27,1	908	+82,3
334 016	Herzogenrath, Stadt
334 020	Monschau, Stadt	8 107	+12,6	2 375	+30,6	18 909	+10,7	4 388	+31,8
334 024	Roetgen	878	-3,4	258	-5,5	1 468	-9,4	394	-21,0
334 028	Simmerath	6 187	+4,5	2 012	+50,3	18 197	+4,1	4 723	+40,6
334 032	Stolberg (Rhld.), Stadt	1 406	+91,3	345	+267,0	2 600	+32,6	532	+125,4
334 036	Würselen, Stadt	1 729	-7,4	383	+35,3	3 981	+14,3	690	+34,0
	Kreis Düren	21 249	+5,1	5 636	+20,8	53 274	-5,0	16 777	+12,0
358 004	Aldenhoven	.	-100,0	.	.	.	-100,0	.	.
358 008	Düren, Stadt	5 646	+19,6	1 498	+46,3	10 354	+15,7	2 895	+49,4
358 012	Heimbach, Stadt	6 348	-12,0	2 882	+8,3	21 067	-21,8	10 871	+1,6
358 016	Hürtgenwald	1 086	+23,4	379	+68,4	3 218	+26,2	1 098	+94,7
358 020	Inden
358 024	Jülich, Stadt	3 385	+10,0	280	-3,1	6 370	+0,3	562	-24,2
358 028	Kreuzau	583	+6,2	102	+29,1	1 262	-3,4	140	+18,6
358 032	Langerwehe
358 036	Linnich, Stadt
358 040	Merzenich
358 044	Nideggen, Stadt	3 344	+19,7	438	+20,3	9 347	+14,8	1 112	+23,7
358 048	Niederzier	422	-26,4	35	x	632	-20,6	55	x
358 052	Nörvenich
358 056	Titz
358 060	Vettweiß
	Rhein-Erft-Kreis	46 521	+32,5	13 920	+78,6	123 385	+29,0	29 387	+70,2
362 004	Bedburg, Stadt	1 021	+13,7	234	+129,4	3 627	+48,4	2 276	+101,6
362 008	Bergheim, Stadt	1 541	+17,5	265	+47,2	6 096	+26,0	3 450	+122,3
362 012	Brühl, Stadt	22 165	+24,9	8 469	+78,1	51 343	+33,6	11 421	+76,7
362 016	Elsdorf, Stadt	293	+40,2	17	+142,9	1 371	+67,8	460	x
362 020	Erfstadt, Stadt	440	+1,6	2	x	1 453	+2,0	4	x
362 024	Frechen, Stadt	5 057	+35,3	1 159	+48,2	8 682	+41,0	2 213	+58,4
362 028	Hürth, Stadt	8 944	+56,4	2 553	+104,4	36 564	+22,0	7 707	+44,2
362 032	Kerpen, Stadt	3 521	+19,3	769	+74,8	7 791	+6,0	1 051	+38,5
362 036	Pulheim, Stadt	1 871	+74,0	260	+52,0	3 280	+47,2	490	+41,2
362 040	Wesseling, Stadt	1 668	+63,9	192	+76,1	3 178	+55,8	315	+43,8
	Kreis Euskirchen	25 232	+9,6	3 869	+26,5	81 698	+3,3	12 819	+18,2
366 004	Bad Münstereifel, Stadt	2 334	+32,8	193	+124,4	21 796	+23,3	363	+60,6
366 008	Blankenheim	3 796	+5,8	344	+5,8	11 438	+0,1	1 110	-9,2
366 012	Dahlem	3 661	-1,1	1 498	+8,4	14 629	-4,7	7 411	+13,8
366 016	Euskirchen, Stadt	4 031	+17,9	461	+43,6	6 888	+19,5	779	+30,3
366 020	Hellenthal	2 289	+4,6	276	-0,7	5 086	+0,6	581	-7,8
366 024	Kall	1 920	-8,1	101	-5,6	3 655	-33,6	208	+50,7
366 028	Mechemich, Stadt
366 032	Nettersheim	952	-12,7	11	+450,0	2 361	-5,3	31	x
366 036	Schleiden, Stadt	4 635	+33,3	693	+118,6	12 862	+21,0	1 870	+109,4
366 040	Weilerswist
366 044	Zülpich, Stadt	675	-18,4	19	+46,2	1 311	-59,4	36	+24,1

Anmerkungen Seite 9

Noch: 2.1 Kapazität und Leistung der Beherbergungsstätten nach Verwaltungsbezirken

April 2023

Amtliche Schlüsselnummer	Verwaltungsbezirk	Betriebe		Betten			Mittlere Aufenthaltsdauer ³⁾	
		geöffnete	Veränderung ¹⁾	angebotene	Veränderung ¹⁾	mittlere Auslastung ²⁾	aller Gäste	ausländischer Gäste
370 000	Kreis Heinsberg	53	+8,2	1 605	+7,3	38,7	2,4	2,2
370 004	Erkelenz, Stadt	6	–	217	–	41,0	1,9	3,0
370 008	Gangelt	2	–	29	–	.	.	.
370 012	Geilenkirchen, Stadt	4	+33,3	163	+10,1	.	.	.
370 016	Heinsberg, Stadt	9	+28,6	223	+28,9	40,6	1,6	1,8
370 020	Hückelhoven, Stadt	5	+25,0	118	+51,3	40,1	1,8	1,5
370 024	Selkant	1	–	–	–	.	.	.
370 028	Übach-Palenberg, Stadt	3	–	207	–	34,7	3,7	2,2
370 032	Waldfeucht	2	–	30	–	.	.	.
370 036	Wassenberg, Stadt	10	–	162	+1,3	27,2	2,3	1,8
370 040	Wegberg, Stadt	11	–	456	+0,4	48,5	3,4	2,8
374 000	Oberbergischer Kreis	96	–1,0	5 399	–1,4	38,2	3,1	2,4
374 004	Bergneustadt, Stadt	9	–	472	–2,3	21,3	2,1	2,8
374 008	Engelskirchen	6	+20,0	413	+2,7	59,1	6,4	1,3
374 012	Gummersbach, Stadt	12	–7,7	636	–6,5	36,4	2,1	2,0
374 016	Hückeswagen, Stadt	5	–	123	–	20,5	2,1	1,9
374 020	Lindlar	14	+7,7	471	+7,5	32,8	2,9	7,8
374 024	Marienheide	2	–	147	–	.	.	.
374 028	Morsbach	3	–	51	–	.	.	.
374 032	Nümbrecht	7	–	860	+1,3	45,3	4,3	2,9
374 036	Radevormwald, Stadt	9	–	639	+2,1	41,8	3,2	1,6
374 040	Reichshof	5	–	284	–	.	.	.
374 044	Waldbrohl, Stadt	7	–	553	–1,3	25,3	2,3	2,7
374 048	Wiehl, Stadt	7	–	380	–5,2	39,5	2,1	1,5
374 052	Wipperfürth, Stadt	10	–16,7	370	–14,7	34,5	2,5	2,5
378 000	Rhein.-Berg. Kreis	58	–1,7	3 171	–1,6	44,5	2,6	1,9
378 004	Bergisch Gladbach, Stadt	18	+5,9	1 178	+1,7	42,9	2,2	1,7
378 008	Burscheid, Stadt	3	–	133	–	30,9	1,7	2,4
378 012	Kürten	6	–14,3	192	–4,5	26,8	3,5	1,3
378 016	Leichlingen (Rhld), Stadt	7	–	494	–1,0	61,2	14,4	11,3
378 020	Odenthal	6	+20,0	421	+26,4	41,3	2,0	1,6
378 024	Overath, Stadt	5	–37,5	128	–56,8	29,2	1,7	2,0
378 028	Rösrath, Stadt	4	–	257	+7,1	43,5	1,9	1,9
378 032	Wermelskirchen, Stadt	9	+12,5	368	+1,1	50,7	2,1	2,0
382 000	Rhein-Sieg-Kreis	124	–3,9	8 816	–0,8	39,4	2,1	2,1
382 004	Alfter	5	–	167	–	28,0	2,4	3,0
382 008	Bad Honnef, Stadt	11	–	1 058	–0,9	37,0	2,1	2,6
382 012	Bornheim, Stadt	12	–7,7	487	–13,2	39,0	2,7	3,2
382 016	Eitorf	4	–	298	+0,3	36,3	2,1	1,9
382 020	Hennef (Sieg), Stadt	11	–8,3	1 054	+1,0	45,2	3,7	1,8
382 024	Königswinter, Stadt	16	–11,1	1 626	–5,8	40,4	1,9	1,7
382 028	Lohmar, Stadt	8	–	190	+5,0	21,2	1,9	1,7
382 032	Meckenheim, Stadt	4	–	224	+5,2	43,3	2,0	1,6
382 036	Much	3	–	338	–	38,6	2,3	2,4
382 040	Neunkirchen-Seelscheid	2	–	81	+11,0	.	.	.
382 044	Niederkassel, Stadt	5	–	213	–0,9	47,8	1,6	2,0
382 048	Rheinbach, Stadt	4	–	415	+31,3	31,8	2,1	1,6
382 052	Ruppichteroth	1	–	25	–	.	.	.
382 056	Sankt Augustin, Stadt	3	–	156	+4,0	52,1	1,8	2,1
382 060	Siegburg, Stadt	13	–	972	+17,0	38,6	2,1	2,6
382 064	Swisttal	4	–	270	–5,6	33,0	3,3	1,7
382 068	Troisdorf, Stadt	9	+12,5	841	+0,6	44,1	1,4	1,8
382 072	Wachtberg	3	–25,0	116	–51,9	31,1	2,2	2,8
382 076	Windeck	6	–14,3	285	–10,4	36,3	2,2	1,1
300 000	Reg.-Bez. Köln	1 169	–1,6	93 600	+1,5	46,2	2,0	2,0
	Kreisfreie Städte							
512 000	Bottrop	11	–	606	–1,9	39,8	2,1	1,9
513 000	Gelsenkirchen	22	+10,0	2 127	+2,3	39,9	2,4	1,7
515 000	Münster	85	+3,7	9 723	+16,9	55,8	2,8	1,8

Anmerkungen Seite 9

Noch: 2.1 Kapazität und Leistung der Beherbergungsstätten nach Verwaltungsbezirken

April 2023

Amtliche Schlüsselnummer	Verwaltungsbezirk	Ankünfte				Übernachtungen			
		aller Gäste	Veränderung ¹⁾	ausländischer Gäste	Veränderung ¹⁾	aller Gäste	Veränderung ¹⁾	ausländischer Gäste	Veränderung ¹⁾
370 000	Kreis Heinsberg	9 686	+23,3	1 630	+29,0	23 227	+26,9	3 624	+50,3
370 004	Erkelenz, Stadt	1 380	+18,0	199	+2,6	2 671	+30,0	593	+76,5
370 008	Gangelt
370 012	Geilenkirchen, Stadt
370 016	Heinsberg, Stadt	2 147	+16,2	572	+11,5	3 514	+34,7	1 055	+76,1
370 020	Hückelhoven, Stadt	936	+80,7	96	+31,5	1 707	+74,0	146	+30,4
370 024	Selkant
370 028	Übach-Palenberg, Stadt	580	+15,8	56	-41,7	2 156	+15,8	123	-66,8
370 032	Waldfeucht
370 036	Wassenberg, Stadt	1 550	+24,9	195	+24,2	3 607	+23,6	349	+56,5
370 040	Wegberg, Stadt	2 110	+8,0	172	+117,7	7 219	+22,9	487	+85,2
374 000	Oberbergischer Kreis	20 884	+21,7	1 466	+50,1	65 048	+9,2	3 483	+32,2
374 004	Bergneustadt, Stadt	1 449	+2,3	68	+4,6	3 010	-7,7	192	-9,9
374 008	Engelskirchen	1 136	+14,2	55	+52,8	7 318	+3,6	69	-2,8
374 012	Gummersbach, Stadt	3 414	+16,5	514	+46,9	7 113	-4,6	1 028	+14,5
374 016	Hückeswagen, Stadt	583	+11,3	11	-52,2	1 214	-3,7	21	-64,4
374 020	Lindlar	2 412	+58,9	84	-4,5	6 938	+45,9	654	+54,6
374 024	Marienheide
374 028	Morsbach
374 032	Nümbrecht	2 720	+29,3	16	-5,9	11 676	+4,1	47	+62,1
374 036	Radevormwald, Stadt	2 478	+52,9	17	+70,0	8 019	+54,5	27	+35,0
374 040	Reichshof
374 044	Waldröhl, Stadt	1 801	-11,7	11	-76,1	4 204	-11,1	30	-75,2
374 048	Wiehl, Stadt	2 191	+18,1	199	+142,7	4 658	+5,7	291	+127,3
374 052	Wipperfürth, Stadt	1 514	+3,7	87	-56,7	3 847	+19,3	220	-52,4
378 000	Rhein.-Berg. Kreis	16 703	+32,1	1 975	+46,2	42 901	+23,5	3 818	+25,3
378 004	Bergisch Gladbach, Stadt	7 196	+29,5	1 148	+25,5	15 736	+25,7	1 972	+16,8
378 008	Burscheid, Stadt	711	-7,5	46	-13,2	1 233	-1,0	112	+34,9
378 012	Kürten	435	-9,0	44	+266,7	1 541	-23,8	59	+136,0
378 016	Leichlingen (Rhld.), Stadt	630	+14,5	30	+36,4	9 101	+31,2	339	-18,1
378 020	Odenthal	2 636	+54,5	70	+52,2	5 219	+130,6	110	-5,2
378 024	Overath, Stadt	679	-41,6	59	-67,2	1 123	-72,3	119	-76,3
378 028	Rösrath, Stadt	1 791	+73,0	272	+244,3	3 351	+81,5	510	+304,8
378 032	Wermelskirchen, Stadt	2 625	+89,4	306	x	5 597	+45,1	597	x
382 000	Rhein-Sieg-Kreis	50 765	+25,9	5 987	+41,3	106 954	+15,7	12 715	+25,9
382 004	Alfter	585	+18,2	65	+58,5	1 404	+7,5	192	-16,5
382 008	Bad Honnef, Stadt	6 073	+22,4	624	+74,3	12 476	+23,5	1 645	+50,6
382 012	Bornheim, Stadt	2 099	+14,2	419	+74,6	5 699	+25,0	1 335	+108,9
382 016	Eitorf	2 130	+19,5	155	-1,3	4 401	+22,3	288	-18,4
382 020	Hennef (Sieg), Stadt	3 841	+12,5	256	+40,7	14 302	+5,1	472	+31,5
382 024	Königswinter, Stadt	10 494	+16,9	1 255	+10,3	19 730	+16,7	2 156	+6,2
382 028	Lohmar, Stadt	1 101	+49,2	117	+58,1	2 055	+95,2	197	+68,4
382 032	Meckenheim, Stadt	1 423	+1,3	172	-1,7	2 913	-1,5	283	-30,6
382 036	Much	1 693	+7,5	212	-10,2	3 917	+6,5	500	-1,2
382 040	Neunkirchen-Seelscheid
382 044	Niederkassel, Stadt	1 862	+41,4	383	+35,8	3 055	+26,3	759	+22,4
382 048	Rheinbach, Stadt	1 915	+6,7	258	+98,5	3 954	-2,6	424	+49,8
382 052	Ruppichteroth
382 056	Sankt Augustin, Stadt	1 376	+34,6	155	+40,9	2 440	+31,5	318	+58,2
382 060	Siegburg, Stadt	5 264	+99,3	532	+44,2	11 247	+29,4	1 368	-21,9
382 064	Swisttal	817	+7,9	94	+27,0	2 671	+15,0	159	+50,0
382 068	Troisdorf, Stadt	7 701	+44,1	1 211	+95,3	11 124	+13,9	2 126	+64,6
382 072	Wachtberg	496	-48,9	18	-57,1	1 084	-51,5	51	-47,4
382 076	Windeck	1 443	+82,0	10	x	3 106	+55,2	11	+266,7
300 000	Reg.-Bez. Köln	657 009	+24,7	169 428	+46,9	1346 080	+16,8	332 183	+40,5
	Kreisfreie Städte								
512 000	Bottrop	3 389	+46,6	531	+38,6	7 237	+20,1	987	-7,5
513 000	Gelsenkirchen	10 680	+28,6	1 062	-19,3	26 075	+15,3	1 841	-17,8
515 000	Münster	61 006	+21,0	8 069	+20,1	168 157	+53,8	14 574	+25,0

Anmerkungen Seite 9

Noch: 2.1 Kapazität und Leistung der Beherbergungsstätten nach Verwaltungsbezirken

April 2023

Amtliche Schlüsselnummer	Verwaltungsbezirk	Betriebe		Betten			Mittlere Aufenthaltsdauer ³⁾	
		geöffnete	Veränderung ¹⁾	angebotene	Veränderung ¹⁾	mittlere Auslastung ²⁾	aller Gäste	ausländischer Gäste
554 000	Kreis Borken	131	+3,1	5 229	+3,2	34,1	2,1	2,3
554 004	Ahaus, Stadt	13	–	537	+1,5	32,0	2,1	2,3
554 008	Bocholt, Stadt	19	+5,6	677	+1,3	34,1	2,1	2,3
554 012	Borken, Stadt	14	+7,7	553	+17,4	40,8	2,3	2,4
554 016	Gescher, Stadt	4	–	128	–1,5	39,7	1,5	1,5
554 020	Gronau (Westf.), Stadt	19	–	798	+3,1	41,9	2,6	3,0
554 024	Heek	4	–	235	–	17,9	2,0	1,7
554 028	Heiden	3	–	119	–	32,7	3,0	2,5
554 032	Isselburg, Stadt	6	+20,0	159	+13,6	27,0	1,7	1,6
554 036	Legden	6	+20,0	605	–1,8	25,7	1,7	1,4
554 040	Raesfeld	5	–	135	+5,5	.	.	.
554 044	Reken	11	–8,3	330	–4,1	35,2	2,0	1,7
554 048	Rhede, Stadt	5	–	82	–	30,0	2,1	2,9
554 052	Schöppingen	7	–	214	+0,5	36,6	2,9	3,9
554 056	Stadtlohn, Stadt	1	–	18	–10,0	.	.	.
554 060	Südlohn	3	–	167	–	48,2	1,9	1,8
554 064	Velen, Stadt	6	–	293	–	32,1	2,5	1,7
554 068	Vreden, Stadt	5	+25,0	179	+31,6	39,2	1,7	1,6
558 000	Kreis Coesfeld	81	+2,5	4 114	–	34,6	2,8	2,3
558 004	Ascheberg	5	–	311	–1,9	34,1	1,9	1,5
558 008	Billerbeck, Stadt	7	–	403	–6,9	28,6	2,0	2,3
558 012	Coesfeld, Stadt	8	+14,3	293	+2,4	44,5	1,8	1,7
558 016	Dülmen, Stadt	14	–	456	+7,3	34,8	2,5	4,1
558 020	Havixbeck	6	–	155	+1,3	34,6	4,3	1,9
558 024	Lüdinghausen, Stadt	8	+14,3	210	+10,5	36,1	2,4	2,2
558 028	Nordkirchen	5	–	1 274	+0,1	34,1	9,5	1,7
558 032	Nottuln	9	–	455	+0,4	34,5	2,5	1,8
558 036	Olfen, Stadt	6	–	109	–7,6	27,2	2,6	1,3
558 040	Rosendahl	3	–	79	–	24,4	1,4	1,0
558 044	Senden	10	–	369	–4,2	38,8	2,1	3,0
562 000	Kreis Recklinghausen	88	–1,1	4 635	+5,1	39,3	2,0	1,9
562 004	Castrop-Rauxel, Stadt	6	–	371	+0,5	29,3	2,0	4,1
562 008	Datteln, Stadt	10	–	356	–0,3	53,5	2,6	2,2
562 012	Dorsten, Stadt	19	–9,5	452	–10,0	37,0	2,4	4,1
562 014	Gladbeck, Stadt	4	–	406	–5,6	.	.	.
562 016	Haltern am See, Stadt	18	–	965	–	42,1	2,3	1,6
562 020	Herten, Stadt	4	–	225	–	42,6	1,9	1,3
562 024	Marl, Stadt	9	–	471	+2,6	38,1	1,8	1,8
562 028	Oer-Erkenschwick, Stadt	5	–	460	–	20,7	2,3	2,2
562 032	Recklinghausen, Stadt	10	+11,1	846	+51,3	43,6	1,6	1,6
562 036	Waltrop, Stadt	3	–	83	–1,2	.	.	.
566 000	Kreis Steinfurt	166	–1,8	5 044	–3,2	39,2	2,8	3,0
566 004	Altenberge	5	–	197	+2,6	34,4	2,7	18,4
566 008	Emsdetten, Stadt	10	–	346	–6,5	34,1	2,1	4,6
566 012	Greven, Stadt	13	–	341	+1,2	27,2	3,3	1,7
566 016	Hörstel, Stadt	17	–	427	+12,7	34,2	2,5	3,8
566 020	Hopsten	2	–	55	–	.	.	.
566 024	Horstmar, Stadt	4	+33,3	82	+28,1	35,2	3,3	9,8
566 028	Ibbenbüren, Stadt	14	–	459	+4,6	34,9	2,0	1,9
566 032	Ladbergen	6	–25,0	100	–35,1	42,6	1,8	1,2
566 036	Laer	2	–	56	–	.	.	.
566 040	Lengerich, Stadt	8	–	183	+1,7	30,2	2,4	3,3
566 044	Lienen	4	–20,0	63	–32,3	44,3	3,1	3,7
566 048	Lotte	1	–	14	–	.	.	.
566 052	Metelen	–	–100,0	–	–100,0	–	–	–
566 056	Mettingen	7	–12,5	222	–8,3	48,5	6,8	2,6
566 060	Neuenkirchen	2	–	72	–	.	.	.
566 064	Nordwalde	2	–33,3	58	–64,2	.	.	.
566 068	Ochtrup, Stadt	4	–	87	–	25,5	1,9	1,8
566 072	Recke	5	–	124	–	29,8	3,7	21,0
566 076	Rheine, Stadt	20	–	767	–2,2	48,2	2,5	1,9
566 080	Saerbeck	5	–	207	–0,5	33,4	2,7	1,7
566 084	Steinfurt, Stadt	9	+12,5	213	+0,9	32,3	2,7	2,0
566 088	Tecklenburg, Stadt	18	+5,9	789	+5,1	48,7	3,6	3,1
566 092	Westerkappeln	3	–	54	–	55,7	3,2	2,3
566 096	Wettringen	5	–	128	–	54,1	3,7	12,7

Anmerkungen Seite 9

Noch: 2.1 Kapazität und Leistung der Beherbergungsstätten nach Verwaltungsbezirken

April 2023

Amtliche Schlüsselnummer	Verwaltungsbezirk	Ankünfte				Übernachtungen			
		aller Gäste	Veränderung ¹⁾	ausländischer Gäste	Veränderung ¹⁾	aller Gäste	Veränderung ¹⁾	ausländischer Gäste	Veränderung ¹⁾
554 000	Kreis Borken	28 277	+22,1	4 078	+18,4	60 669	+19,3	9 190	+22,8
554 004	Ahaus, Stadt	2 583	+19,4	378	+18,1	5 407	+11,0	878	+3,5
554 008	Bocholt, Stadt	4 199	+34,4	647	+27,6	8 972	+36,1	1 499	+13,7
554 012	Borken, Stadt	3 837	+79,1	625	+322,3	8 724	+57,8	1 528	+234,4
554 016	Gescher, Stadt	1 076	+10,6	73	+62,2	1 664	+26,3	112	+62,3
554 020	Gronau (Westf.), Stadt	3 886	+7,0	811	+11,7	10 095	+4,7	2 429	+16,3
554 024	Heek	632	-0,8	37	-	1 259	-7,4	62	-6,1
554 028	Heiden	393	+12,0	13	+18,2	1 168	-4,7	32	+45,5
554 032	Isselburg, Stadt	741	+13,8	90	-15,9	1 290	+3,0	145	-20,3
554 036	Legden	2 774	+18,6	220	-63,7	4 661	+25,7	314	-51,8
554 040	Raesfeld
554 044	Reken	2 043	+37,3	102	+12,1	4 049	+12,3	172	-24,2
554 048	Rhede, Stadt	622	+23,2	59	+47,5	1 288	+38,3	169	+32,0
554 052	Schöppingen	1 063	+15,5	45	+7,1	3 052	+21,9	176	+151,4
554 056	Stadtlohn, Stadt
554 060	Südlohn	1 239	+2,7	183	+22,0	2 415	+12,5	329	+24,2
554 064	Velen, Stadt	1 379	+21,8	541	+22,7	3 510	+14,1	941	+12,8
554 068	Vreden, Stadt	1 275	+0,6	237	+51,9	2 231	+3,1	380	+65,9
558 000	Kreis Coesfeld	17 525	+4,2	1 043	+4,9	48 780	+11,1	2 447	+1,5
558 004	Ascheberg	1 625	+5,6	154	+25,2	3 063	+20,8	236	+46,6
558 008	Billerbeck, Stadt	1 846	-25,4	74	-39,8	3 684	-9,1	172	-3,9
558 012	Coesfeld, Stadt	2 453	+11,9	174	+67,3	4 508	+5,8	291	+39,2
558 016	Dülmen, Stadt	2 476	+23,7	146	-7,0	6 109	+15,2	594	-18,6
558 020	Havixbeck	371	-10,6	22	-	1 611	-7,0	41	-29,3
558 024	Lüdinghausen, Stadt	2 218	+40,2	140	-4,1	5 232	+79,1	308	-14,2
558 028	Nordkirchen	1 404	-17,9	16	+14,3	13 394	+11,0	27	+50,0
558 032	Nottuln	1 916	-2,1	71	+10,9	4 714	-5,6	126	-4,5
558 036	Olfen, Stadt	348	+16,8	26	x	888	+1,5	35	+337,5
558 040	Rosendahl	663	+14,5	26	+8,3	948	+9,0	26	+8,3
558 044	Senden	2 205	+6,4	194	-8,9	4 629	+7,5	591	+10,9
562 000	Kreis Recklinghausen	30 029	+20,8	4 944	+53,1	58 921	+13,1	9 312	+37,7
562 004	Castrop-Rauxel, Stadt	1 611	-10,9	142	-0,7	3 258	-7,4	581	+46,7
562 008	Datteln, Stadt	2 720	+2,9	47	+23,7	7 146	+4,8	102	-60,9
562 012	Dorsten, Stadt	2 464	+16,6	582	+94,0	5 814	-5,2	2 369	+43,8
562 014	Gladbeck, Stadt
562 016	Haltern am See, Stadt	6 086	+13,4	181	-24,3	13 892	+13,5	290	-23,9
562 020	Herten, Stadt	1 526	+0,6	190	-9,5	2 873	+18,4	243	-10,3
562 024	Marl, Stadt	2 994	+36,2	778	+65,5	5 380	+29,5	1 403	+60,0
562 028	Oer-Erkenschwick, Stadt	1 355	+9,3	30	+42,9	3 070	+7,1	67	+21,8
562 032	Recklinghausen, Stadt	6 759	+72,1	1 103	+156,5	11 075	+49,5	1 730	+91,6
562 036	Waltrop, Stadt
566 000	Kreis Steinfurt	29 283	+12,2	3 614	+12,6	82 888	+15,1	10 891	+19,4
566 004	Altenberge	770	+18,1	5	-58,3	2 046	+28,0	92	-7,1
566 008	Emsdetten, Stadt	1 671	+47,2	124	+96,8	3 539	+36,8	575	+35,6
566 012	Greven, Stadt	3 733	+4,2	390	+8,9	12 137	+16,2	666	-25,1
566 016	Hörstel, Stadt	3 149	+8,7	311	+31,2	8 011	+2,2	1 169	+54,8
566 020	Hopsten
566 024	Horstmar, Stadt	266	+205,7	24	+100,0	865	+193,2	235	+53,6
566 028	Ibbenbüren, Stadt	2 528	+1,1	369	+24,7	4 943	+11,4	694	+47,0
566 032	Ladbergen	1 035	-7,4	273	-7,1	1 817	-10,4	336	-14,3
566 036	Laer
566 040	Lengerich, Stadt	844	+1,2	125	-7,4	1 996	-1,3	408	+46,8
566 044	Lienen	614	+26,6	246	+74,5	1 889	+35,5	919	+75,4
566 048	Lotte
566 052	Metelen	-	-100,0	-	-	-	-100,0	-	-
566 056	Mettingen	512	-3,8	130	+31,3	3 476	+8,5	337	+29,1
566 060	Neuenkirchen
566 064	Nordwalde
566 068	Ochtrup, Stadt	343	-0,3	41	-19,6	665	+19,6	72	-2,7
566 072	Recke	465	-32,0	34	+13,3	1 730	-11,5	713	x
566 076	Rheine, Stadt	4 346	+8,7	779	-2,7	11 029	+9,3	1 494	-8,4
566 080	Saerbeck	783	+3,7	32	-11,1	2 077	+1,6	55	-53,8
566 084	Steinfurt, Stadt	1 851	+116,0	163	+64,6	4 915	+117,7	333	+42,9
566 088	Tecklenburg, Stadt	3 797	+12,7	378	-5,3	13 668	+17,1	1 168	-37,5
566 092	Westerkappeln	278	+20,3	34	+47,8	903	+4,4	77	+63,8
566 096	Wettringen	1 301	+27,5	114	+11,8	4 837	+32,0	1 446	+78,5

Anmerkungen Seite 9

Noch: 2.1 Kapazität und Leistung der Beherbergungsstätten nach Verwaltungsbezirken

April 2023

Amtliche Schlüsselnummer	Verwaltungsbezirk	Betriebe		Betten			Mittlere Aufenthaltsdauer ³⁾	
		geöffnete	Veränderung ¹⁾	angebotene	Veränderung ¹⁾	mittlere Auslastung ²⁾	aller Gäste	ausländischer Gäste
570 000	Kreis Warendorf	87	+1,2	3 096	+1,3	38,9	2,8	2,8
570 004	Ahlen, Stadt	9	–	311	+5,1	27,3	2,6	6,2
570 008	Beckum, Stadt	8	–	265	+7,3	39,2	2,0	1,9
570 012	Beelen	3	–	87	+55,4	28,5	3,7	3,6
570 016	Drensteinfurt, Stadt	5	–	121	+6,1	26,1	1,8	3,6
570 020	Ennigerloh, Stadt	5	–	145	–	36,3	2,2	1,7
570 024	Everswinkel	5	+25,0	110	+10,0	54,3	3,4	2,0
570 028	Oelde, Stadt	7	–	247	–	26,9	1,8	2,6
570 032	Ostbevern	5	–16,7	300	–3,5	24,2	1,4	1,6
570 036	Sassenberg, Stadt	6	–	94	–	30,4	4,6	3,4
570 040	Sendenhorst, Stadt	7	+16,7	348	+5,5	63,6	5,6	2,1
570 044	Telgte, Stadt	7	+16,7	304	–1,6	64,9	3,9	2,2
570 048	Wadersloh	4	–	61	+1,7	25,6	4,6	8,4
570 052	Warendorf, Stadt	16	–5,9	703	–6,0	34,3	2,0	2,0
500 000	Reg.-Bez. Münster	671	+1,2	34 574	+5,2	42,6	2,5	2,1
711 000	Kreisfreie Stadt Bielefeld	55	–	4 032	+3,9	40,7	2,0	2,7
754 000	Kreis Gütersloh	89	–2,2	4 046	–2,8	35,1	2,2	2,3
754 004	Borgholzhausen, Stadt	1	–	31	–8,8	.	.	.
754 008	Gütersloh, Stadt	16	–	797	–13,8	49,0	2,6	2,4
754 012	Halle (Westf.), Stadt	11	+22,2	597	+7,4	35,9	1,9	1,7
754 016	Harsewinkel, Stadt	6	–14,3	435	–7,6	31,2	2,2	2,4
754 020	Herzebrock-Clarholz	5	–	130	–2,3	25,2	3,2	5,5
754 024	Langenberg	–	–	–	–	–	–	–
754 028	Rheda-Wiedenbrück, Stadt	12	+9,1	555	+5,1	27,7	1,7	1,9
754 032	Rietberg, Stadt	8	–	342	+1,5	36,9	1,6	2,6
754 036	Schloß Holte-Stukenbrock, Stadt	13	–13,3	593	–1,5	36,0	2,3	2,5
754 040	Steinhagen	3	–	100	–	.	.	.
754 044	Verl, Stadt	5	–16,7	227	–	24,7	1,6	1,4
754 048	Versmold, Stadt	5	–16,7	73	–14,1	23,7	3,8	2,1
754 052	Werther (Westf.), Stadt	4	–	166	–	31,0	2,5	3,0
758 000	Kreis Herford	51	+4,1	2 322	–0,9	42,7	3,3	2,4
758 004	Bünde, Stadt	7	–	213	–1,8	37,7	2,8	4,8
758 008	Enger, Stadt	–	–	–	–	–	–	–
758 012	Herford, Stadt	11	–	378	+1,3	36,7	1,6	2,1
758 016	Hiddenhausen	4	–	200	–7,0	38,9	1,5	1,7
758 020	Kirchlengern	1	–	17	–	.	.	.
758 024	Löhne, Stadt	9	+12,5	457	+3,9	69,1	11,7	9,3
758 028	Rödinghausen	3	–	158	–9,7	26,8	5,0	12,9
758 032	Spenge, Stadt	2	–33,3	63	–59,9	.	.	.
758 036	Vlotho, Stadt	14	+16,7	836	+11,5	37,3	3,9	1,5
762 000	Kreis Höxter	112	–0,9	6 166	+0,2	51,3	4,5	2,8
762 004	Bad Driburg, Stadt	32	–	2 751	+1,2	70,9	9,1	2,4
762 008	Beverungen, Stadt	15	–6,3	424	–10,5	28,3	2,3	2,4
762 012	Borgentreich, Stadt	1	–	32	–	.	.	.
762 016	Brakel, Stadt	6	–	240	–	14,8	2,1	2,0
762 020	Höxter, Stadt	23	+4,5	1 030	+1,9	44,8	3,3	3,1
762 024	Marienmünster, Stadt	4	–	107	–1,8	.	.	.
762 028	Nieheim, Stadt	6	–14,3	480	+1,5	27,0	3,4	4,2
762 032	Steinheim, Stadt	3	–25,0	104	–9,6	41,0	1,8	2,2
762 036	Warburg, Stadt	17	+6,3	766	+2,4	37,0	1,9	2,0
762 040	Willebadessen, Stadt	5	–	232	+0,9	40,8	3,0	3,0
766 000	Kreis Lippe	158	–6,5	8 424	–2,1	48,7	3,9	2,7
766 004	Augustdorf	1	–50,0	42	–25,0	.	.	.
766 008	Bad Salzuflen, Stadt	39	–15,2	3 532	–3,2	60,7	5,5	2,1
766 012	Barntrop, Stadt	2	–33,3	15	–40,0	.	.	.
766 016	Blomberg, Stadt	4	–	78	–	30,0	1,9	4,3
766 020	Detmold, Stadt	20	–	746	–5,0	45,4	1,9	1,9
766 024	Dörentrup	6	–14,3	244	–5,4	39,4	2,9	1,0
766 028	Extertal	7	–	238	+25,3	23,9	2,3	2,1
766 032	Horn-Bad Meinberg, Stadt	29	–3,3	2 178	–0,8	47,8	4,2	4,2

Anmerkungen Seite 9

Noch: 2.1 Kapazität und Leistung der Beherbergungsstätten nach Verwaltungsbezirken

April 2023

Amtliche Schlüsselnummer	Verwaltungsbezirk	Ankünfte				Übernachtungen			
		aller Gäste	Veränderung ¹⁾	ausländischer Gäste	Veränderung ¹⁾	aller Gäste	Veränderung ¹⁾	ausländischer Gäste	Veränderung ¹⁾
570 000	Kreis Warendorf	16 633	+21,4	1 378	+12,6	47 154	+22,0	3 821	+30,4
570 004	Ahlen, Stadt	970	+15,6	94	+8,0	2 499	+45,3	579	+77,1
570 008	Beckum, Stadt	1 534	+50,1	272	+59,1	3 117	+26,1	530	+3,9
570 012	Beelen	201	+18,2	91	+8,3	743	+23,2	329	+32,1
570 016	Drensteinfurt, Stadt	533	-4,3	82	+110,3	949	+12,2	294	+434,5
570 020	Ennigerloh, Stadt	734	+10,9	60	+33,3	1 580	+0,8	103	+28,8
570 024	Everswinkel	523	+59,0	1	x	1 792	+55,8	2	x
570 028	Oelde, Stadt	1 212	+68,1	240	+72,7	2 154	+51,2	614	+131,7
570 032	Ostbevern	1 603	+44,5	60	-66,1	2 179	+30,2	95	-59,9
570 036	Sassenberg, Stadt	2 058	+35,8	78	-16,1	9 392	+58,8	267	+15,1
570 040	Sendenhorst, Stadt	1 179	+23,5	79	+12,9	6 636	+8,2	163	+39,3
570 044	Telgte, Stadt	1 861	+12,3	96	-	7 244	+29,9	212	+43,2
570 048	Wadersloh	101	-10,6	29	+262,5	468	+3,8	245	+85,6
570 052	Warendorf, Stadt	4 124	+1,8	196	-8,8	8 401	-7,7	388	-33,0
500 000	Reg.-Bez. Münster	196 822	+18,8	24 719	+20,5	499 881	+26,4	53 063	+21,5
711 000	Kreisfreie Stadt Bielefeld	25 638	+21,9	2 647	+17,1	51 112	+12,2	7 039	+22,6
754 000	Kreis Gütersloh	21 709	+17,5	2 230	+58,2	47 049	+7,8	5 102	+44,3
754 004	Borgholzhausen, Stadt
754 008	Gütersloh, Stadt	4 469	+42,3	949	+97,3	11 727	+17,0	2 241	+65,8
754 012	Halle (Westf.), Stadt	3 465	+22,5	393	+72,4	6 429	+2,6	660	+49,0
754 016	Harsewinkel, Stadt	1 817	+13,2	230	+88,5	4 001	-1,1	560	+42,9
754 020	Herzebrock-Clarholz	304	-9,0	79	+31,7	982	+8,1	433	+81,2
754 024	Langenberg	-	-	-	-	-	-	-	-
754 028	Rheda-Wiedenbrück, Stadt	2 685	+9,3	183	-2,1	4 605	+9,5	350	+13,6
754 032	Rietberg, Stadt	2 424	+19,6	48	-21,3	3 785	+4,2	127	-13,0
754 036	Schloß Holte-Stukenbrock, Stadt	3 718	+6,4	171	+37,9	8 408	+8,8	430	+78,4
754 040	Steinhagen
754 044	Verl, Stadt	1 069	+17,2	131	+57,8	1 684	+10,2	184	+23,5
754 048	Versmold, Stadt	811	+1,8	25	+92,3	3 078	-3,6	53	+65,6
754 052	Werther (Westf.), Stadt	629	+18,0	21	-58,8	1 543	-0,2	64	-72,6
758 000	Kreis Herford	9 754	+53,7	881	+72,4	31 770	+25,0	2 158	+31,6
758 004	Bünde, Stadt	857	+17,1	98	+42,0	2 409	+9,9	471	+122,2
758 008	Enger, Stadt	-	-	-	-	-	-	-	-
758 012	Herford, Stadt	3 372	+46,1	217	+9,0	5 288	+35,2	462	+11,6
758 016	Hiddenhausen	1 581	+97,9	121	+70,4	2 336	+46,8	207	+66,9
758 020	Kirchlengern
758 024	Löhne, Stadt	813	+12,9	28	-55,6	9 547	+2,2	261	-44,9
758 028	Rödinghausen	253	+125,9	11	-42,1	1 269	+194,4	142	-43,4
758 032	Spenge, Stadt
758 036	Vlotho, Stadt	2 575	+83,0	394	+358,1	10 155	+42,4	595	+279,0
762 000	Kreis Höxter	22 178	+22,2	1 304	+20,9	100 076	+22,8	3 714	+9,2
762 004	Bad Driburg, Stadt	6 467	+8,3	151	-3,8	58 644	+22,4	365	-2,1
762 008	Beverungen, Stadt	2 095	+24,2	51	-3,8	4 770	+16,3	120	+18,8
762 012	Borgentreich, Stadt
762 016	Brakel, Stadt	651	+1,2	26	+23,8	1 359	-5,4	52	-47,5
762 020	Höxter, Stadt	5 410	+37,6	272	+52,8	17 612	+35,4	843	+98,4
762 024	Marienmünster, Stadt
762 028	Nieheim, Stadt	1 140	+61,2	230	+19,2	3 925	+18,3	958	-23,7
762 032	Steinheim, Stadt	719	-3,1	58	-42,6	1 278	-3,3	127	-24,4
762 036	Warburg, Stadt	4 332	+36,5	343	+119,9	8 409	+26,4	683	+94,0
762 040	Willebadessen, Stadt	949	-4,5	160	-22,7	2 823	+1,3	483	-16,1
766 000	Kreis Lippe	36 831	+16,8	2 631	+55,0	142 125	+12,1	7 154	+34,4
766 004	Augustdorf
766 008	Bad Salzuffeln, Stadt	11 953	+26,4	1 170	+103,5	65 598	+22,2	2 512	+138,6
766 012	Barntrup, Stadt
766 016	Blomberg, Stadt	367	+49,2	29	+61,1	702	+55,7	126	+231,6
766 020	Detmold, Stadt	5 870	+19,1	406	+61,1	11 151	+16,6	783	+50,9
766 024	Dörentrup	980	-8,6	9	+125,0	2 881	-4,2	9	-59,1
766 028	Extertal	994	-24,1	79	+107,9	2 241	-46,3	167	+149,3
766 032	Horn-Bad Meinberg, Stadt	7 568	+21,4	391	+24,5	31 942	+8,9	1 633	-10,2

Anmerkungen Seite 9

Noch: 2.1 Kapazität und Leistung der Beherbergungsstätten nach Verwaltungsbezirken

April 2023

Amtliche Schlüsselnummer	Verwaltungsbezirk	Betriebe		Betten			Mittlere Aufenthaltsdauer ³⁾	
		geöffnete	Veränderung ¹⁾	angebotene	Veränderung ¹⁾	mittlere Auslastung ²⁾	aller Gäste	ausländischer Gäste
	Noch: Kreis Lippe							
766 036	Kalletal	10	+11,1	203	–	26,7	4,1	5,9
766 040	Lage, Stadt	8	–	165	+0,6	38,1	2,9	2,1
766 044	Lemgo, Stadt	7	–	261	–7,8	27,7	1,8	2,3
766 048	Leopoldshöhe	3	–	42	+27,3	36,4	2,6	2,4
766 052	Lügde, Stadt	9	–	280	+1,4	19,2	1,9	2,3
766 056	Oerlinghausen, Stadt	4	–	155	–0,6	23,9	2,4	4,0
766 060	Schieder-Schwalenberg, Stadt	9	–10,0	245	–1,6	32,5	2,5	3,3
766 064	Schlangen	–	–	–	–	–	–	–
770 000	Kreis Minden-Lübbecke	104	+5,1	6 710	+2,3	55,5	4,6	2,2
770 004	Bad Oeynhausen, Stadt	23	+9,5	3 400	+2,7	69,0	8,3	1,5
770 008	Espelkamp, Stadt	8	+14,3	273	+7,9	30,9	2,2	4,4
770 012	Hille	4	+33,3	147	+16,7	52,7	2,4	2,4
770 016	Hüllhorst	3	–	86	–	.	.	.
770 020	Lübbecke, Stadt	3	–	92	–8,0	.	.	.
770 024	Minden, Stadt	18	+5,9	716	+2,0	35,5	1,7	1,6
770 028	Petershagen, Stadt	14	+7,7	644	+1,3	41,4	4,9	2,4
770 032	Porta Westfalica, Stadt	8	–	366	+8,9	30,9	1,8	1,8
770 036	Preußisch-Oldendorf, Stadt	11	–8,3	637	–2,5	59,5	5,7	5,0
770 040	Rahden, Stadt	4	–	172	–	35,3	2,7	2,6
770 044	Stemwede	8	–	177	–4,3	37,1	3,4	19,8
774 000	Kreis Paderborn	99	+4,2	5 383	–1,4	51,8	2,9	2,4
774 004	Altenbeken	1	–	20	–	.	.	.
774 008	Bad Lippspringe, Stadt	14	–	1 436	+0,7	75,1	4,9	2,5
774 012	Borchen	6	–	201	–18,3	49,2	5,6	10,7
774 016	Büren, Stadt	12	+33,3	517	+33,6	35,0	2,0	1,8
774 020	Delbrück, Stadt	7	+16,7	191	–12,8	56,3	1,8	1,5
774 024	Hövelhof	10	–	283	–0,7	39,0	2,3	2,1
774 028	Lichtenau, Stadt	2	–	46	–8,0	.	.	.
774 032	Paderborn, Stadt	34	–	2 192	–5,1	41,6	2,0	2,4
774 036	Salzkotten, Stadt	3	–	85	–2,3	24,3	2,0	3,6
774 040	Bad Wünnenberg, Stadt	10	–	412	–3,5	66,3	6,5	3,5
700 000	Reg.-Bez. Detmold	668	–0,4	37 083	–0,2	48,1	3,4	2,5
	Kreisfreie Städte							
911 000	Bochum	36	+2,9	4 247	+13,1	47,2	2,0	2,2
913 000	Dortmund	71	+14,5	9 487	+21,4	43,0	1,7	1,7
914 000	Hagen	26	+4,0	1 711	+2,5	45,4	2,8	4,0
915 000	Hamm	22	+10,0	1 383	+7,4	40,5	1,7	1,7
916 000	Herne	10	–	577	–1,0	37,3	1,6	2,2
954 000	Ennepe-Ruhr-Kreis	65	+1,6	3 359	+2,7	42,3	2,8	2,0
954 004	Breckerfeld, Stadt	4	–	182	–	23,1	2,7	2,3
954 008	Ennepetal, Stadt	4	+33,3	261	+16,5	.	.	.
954 012	Gevelsberg, Stadt	5	+66,7	163	+23,5	30,3	1,6	1,8
954 016	Hattingen, Stadt	20	–9,1	1 116	+0,9	49,9	3,5	1,9
954 020	Herdecke, Stadt	5	+66,7	376	+9,6	48,1	1,9	1,9
954 024	Schwelm, Stadt	5	–16,7	265	–8,3	26,0	1,4	1,5
954 028	Sprockhövel, Stadt	6	–14,3	319	–0,9	36,4	2,6	1,7
954 032	Wetter (Ruhr), Stadt	5	–	133	+0,8	.	.	.
954 036	Witten, Stadt	11	–	544	+0,4	32,1	2,1	2,5
958 000	Hochsauerlandkreis	415	–4,2	25 122	–2,1	44,1	3,5	3,7
958 004	Arnsberg, Stadt	23	–	1 446	–2,0	32,3	2,3	2,1
958 008	Bestwig	13	–18,8	707	–5,6	40,0	3,1	2,9
958 012	Brilon, Stadt	33	–5,7	1 389	–3,9	41,1	3,3	3,2
958 016	Eslohe (Sauerland)	22	+4,8	943	+1,5	47,2	4,0	2,9
958 020	Hallenberg, Stadt	11	–	507	–	35,4	2,5	2,9
958 024	Marsberg, Stadt	9	–	225	–0,4	25,5	2,0	2,2
958 028	Medebach, Stadt	21	–4,5	3 943	+6,3	71,7	4,5	5,7
958 032	Meschede, Stadt	22	–8,3	1 030	–0,8	35,9	2,6	3,0
958 036	Olsberg, Stadt	41	–4,7	1 288	–2,9	26,9	2,4	2,7
958 040	Schmallenberg, Stadt	81	–2,4	4 194	+2,5	51,7	4,2	3,1
958 044	Sundern (Sauerland), Stadt	29	–6,5	1 438	–1,1	44,1	2,6	3,5
958 048	Winterberg, Stadt	110	–4,3	8 012	–7,9	33,7	3,4	3,4

Anmerkungen Seite 9

Noch: 2.1 Kapazität und Leistung der Beherbergungsstätten nach Verwaltungsbezirken

April 2023

Amtliche Schlüsselnummer	Verwaltungsbezirk	Ankünfte				Übernachtungen			
		aller Gäste	Veränderung ¹⁾	ausländischer Gäste	Veränderung ¹⁾	aller Gäste	Veränderung ¹⁾	ausländischer Gäste	Veränderung ¹⁾
	Noch: Kreis Lippe								
766 036	Kalletal	3 392	+3,1	37	+8,8	13 886	+2,6	217	+79,3
766 040	Lage, Stadt	649	+29,8	36	+56,5	1 884	+21,9	77	+26,2
766 044	Lemgo, Stadt	1 201	+23,4	123	+68,5	2 165	+15,8	286	+91,9
766 048	Leopoldshöhe	180	+20,0	10	–	459	+17,4	24	+84,6
766 052	Lügde, Stadt	886	+56,5	42	+68,0	1 659	+41,3	97	+59,0
766 056	Oerlinghausen, Stadt	465	–13,6	2	–92,3	1 112	–2,7	8	–79,5
766 060	Schieder-Schwalenberg, Stadt	1 886	+9,3	175	+84,2	4 681	+6,2	582	+214,6
766 064	Schlangen	–	–	–	–	–	–	–	–
770 000	Kreis Minden-Lübbecke	25 178	+20,9	2 614	+55,9	115 882	+9,9	5 670	+54,5
770 004	Bad Oeynhausen, Stadt	8 513	+18,6	652	+18,1	70 410	+7,7	951	+19,3
770 008	Espelkamp, Stadt	1 223	+15,5	113	+54,8	2 637	+22,0	497	+197,6
770 012	Hille	965	+104,4	178	x	2 323	+35,8	431	x
770 016	Hüllhorst
770 020	Lübbecke, Stadt
770 024	Minden, Stadt	5 282	+24,7	686	+78,2	8 813	+15,2	1 082	+53,0
770 028	Petershagen, Stadt	1 851	+7,0	177	+420,6	9 014	+13,5	417	x
770 032	Porta Westfalica, Stadt	2 791	+51,9	166	+53,7	5 132	+34,8	304	–10,9
770 036	Preußisch-Oldendorf, Stadt	1 984	+48,4	48	+9,1	11 365	+14,8	238	–11,9
770 040	Rahden, Stadt	686	+3,5	57	+35,7	1 823	+11,6	147	+34,9
770 044	Stemwede	608	–44,8	33	–46,8	2 043	–34,1	653	+26,1
774 000	Kreis Paderborn	29 409	+40,7	2 127	+47,7	85 226	+31,3	5 111	+19,7
774 004	Altenbeken
774 008	Bad Lippspringe, Stadt	6 450	+112,5	205	+286,8	31 814	+50,9	512	+32,3
774 012	Borchen	525	+2,5	7	–30,0	2 964	–3,6	75	–58,8
774 016	Büren, Stadt	2 651	+69,4	149	+272,5	5 432	+31,2	266	+86,0
774 020	Delbrück, Stadt	1 584	+41,4	87	+42,6	2 849	+28,7	134	+31,4
774 024	Hövelhof	1 888	+55,8	181	+54,7	4 349	+55,2	374	+38,5
774 028	Lichtenau, Stadt
774 032	Paderborn, Stadt	14 461	+23,1	1 336	+28,7	28 349	+25,2	3 214	+19,2
774 036	Salzkotten, Stadt	307	+7,0	41	+57,7	620	+7,6	149	+166,1
774 040	Bad Wünnenberg, Stadt	1 295	+9,6	96	+26,3	8 375	+8,4	337	–7,2
700 000	Reg.-Bez. Detmold	170 697	+24,4	14 434	+43,3	573 240	+16,2	35 948	+30,3
	Kreisfreie Städte								
911 000	Bochum	30 412	+36,1	3 318	+54,9	60 083	+36,9	7 185	+44,4
913 000	Dortmund	72 670	+32,9	16 338	+50,6	124 214	+32,4	28 533	+52,0
914 000	Hagen	8 300	+22,7	812	–25,0	23 180	+18,4	3 223	+41,2
915 000	Hamm	9 538	+33,2	1 100	–24,8	16 629	+23,5	1 847	–35,6
916 000	Herne	4 160	+22,2	208	+74,8	6 463	+25,1	452	+78,0
954 000	Ennepe-Ruhr-Kreis	15 556	+14,9	1 093	–10,7	43 603	+15,0	2 178	–5,0
954 004	Breckerfeld, Stadt	466	–15,6	24	–22,6	1 259	+0,1	55	+19,6
954 008	Ennepetal, Stadt
954 012	Gevelsberg, Stadt	904	+30,4	47	+88,0	1 480	+12,5	83	+45,6
954 016	Hattingen, Stadt	5 096	+6,4	188	+28,8	17 767	+8,9	356	+6,9
954 020	Herdecke, Stadt	2 825	+37,6	290	+7,0	5 421	+47,4	541	–9,2
954 024	Schwelm, Stadt	1 476	+4,8	174	–53,2	2 042	–2,8	261	–39,4
954 028	Sprockhövel, Stadt	1 317	+21,5	87	–4,4	3 480	+50,3	145	–
954 032	Wetter (Ruhr), Stadt
954 036	Witten, Stadt	2 544	+15,8	253	+9,5	5 239	+13,2	644	+7,5
958 000	Hochsauerlandkreis	97 774	+2,7	14 815	+13,2	341 893	+5,9	55 312	+16,5
958 004	Arnsberg, Stadt	6 007	+11,6	383	–11,3	13 905	+5,8	786	–24,0
958 008	Bestwig	2 846	+22,6	103	+8,4	8 886	+22,0	303	–3,8
958 012	Brilon, Stadt	5 705	+39,1	1 080	+70,6	18 925	+24,0	3 425	+111,7
958 016	Eslohe (Sauerland)	3 406	+15,5	113	–12,4	13 499	+8,7	333	–28,4
958 020	Hallenberg, Stadt	2 154	+16,9	442	+69,3	5 380	+11,6	1 278	+47,4
958 024	Marsberg, Stadt	872	+13,5	38	+46,2	1 705	+0,1	83	+167,7
958 028	Medebach, Stadt	20 096	–10,5	2 936	+17,6	89 516	+3,9	16 823	+17,4
958 032	Meschede, Stadt	5 294	+19,3	512	+75,3	13 817	+27,4	1 537	+99,6
958 036	Olsberg, Stadt	4 448	+30,2	335	+8,8	10 870	+15,2	909	–9,5
958 040	Schmallenberg, Stadt	15 325	–1,3	2 168	+20,0	64 842	+4,7	6 787	+20,7
958 044	Sundern (Sauerland), Stadt	7 785	–2,6	492	+43,9	20 056	–1,9	1 727	+32,2
958 048	Winterberg, Stadt	23 836	–0,7	6 213	–0,8	80 492	+1,4	21 321	+5,9

Anmerkungen Seite 9

Noch: 2.1 Kapazität und Leistung der Beherbergungsstätten nach Verwaltungsbezirken

April 2023

Amtliche Schlüsselnummer	Verwaltungsbezirk	Betriebe		Betten			Mittlere Aufenthaltsdauer ³⁾	
		geöffnete	Veränderung ¹⁾	angebotene	Veränderung ¹⁾	mittlere Auslastung ²⁾	aller Gäste	ausländischer Gäste
962 000	Märkischer Kreis	95	-4,0	3 446	+1,1	28,5	2,0	2,3
962 004	Altena, Stadt	8	-	302	-1,6	25,8	2,1	3,2
962 008	Balve, Stadt	10	-9,1	359	-5,8	29,7	2,3	3,4
962 012	Halver, Stadt	2	-	36	-	.	.	.
962 016	Hemer, Stadt	8	-	149	-	10,4	2,0	1,0
962 020	Herscheid	2	-	38	-	.	.	.
962 024	Iserlohn, Stadt	12	-14,3	632	+13,3	29,9	1,7	1,7
962 028	Kierspe, Stadt	1	-50,0	20	-54,5	.	.	.
962 032	Lüdenscheid, Stadt	12	+9,1	640	+6,7	33,4	1,8	2,1
962 036	Meinerzhagen, Stadt	9	-10,0	349	-8,6	20,4	2,4	1,8
962 040	Menden (Sauerland), Stadt	10	-	203	-1,0	20,5	1,7	1,8
962 044	Nachrodt-Wiblingwerde	3	-	218	+3,8	42,3	2,5	2,7
962 048	Neuenrade, Stadt	7	-	163	-0,6	32,0	1,8	2,3
962 052	Plettenberg, Stadt	8	-	264	-	32,5	2,5	4,4
962 056	Schalksmühle	-	-	-	-	-	-	-
962 060	Werdohl, Stadt	3	-	73	+4,3	29,1	3,1	-
966 000	Kreis Olpe	103	-4,6	3 753	-2,2	31,3	2,6	3,3
966 004	Attendorn, Stadt	19	-	838	-0,9	32,0	2,2	3,4
966 008	Drolshagen, Stadt	9	-	166	+3,1	34,8	2,6	2,2
966 012	Finnentrop	9	-	185	-4,6	29,3	2,7	3,0
966 016	Kirchhundem	16	-5,9	360	-5,5	19,7	2,0	2,8
966 020	LenneStadt, Stadt	32	-8,6	1 342	-4,3	37,6	3,3	3,7
966 024	Olpe, Stadt	14	+7,7	640	+6,3	24,3	2,4	2,2
966 028	Wenden	4	-33,3	222	-10,8	28,0	2,2	2,7
970 000	Kreis Siegen-Wittgenstein	91	-5,2	4 771	+0,2	44,8	3,4	2,4
970 004	Bad Berleburg, Stadt	19	-5,0	1 090	-3,2	70,4	9,8	3,7
970 008	Burbach	8	-	658	+0,3	19,5	3,6	2,4
970 012	Erndtebrück	1	-	28	-	.	.	.
970 016	Freudenberg, Stadt	5	-28,6	170	-22,0	29,3	1,7	1,7
970 020	Hilchenbach, Stadt	12	-	549	-	55,3	6,7	3,1
970 024	Kreuztal, Stadt	4	-	84	-	29,1	2,3	1,4
970 028	Bad Laasphe, Stadt	10	-9,1	549	-0,4	40,3	2,6	3,1
970 032	Netphen, Stadt	7	-12,5	207	-9,6	33,6	2,5	3,6
970 036	Neunkirchen	3	-	75	-	.	.	.
970 040	Siegen, Stadt	12	-	963	+11,7	40,9	1,6	1,6
970 044	Wilnsdorf	10	-	398	+3,6	39,1	2,4	1,6
974 000	Kreis Soest	148	-1,3	8 440	-1,6	50,8	3,9	2,6
974 004	Anröchte	2	-	39	-	.	.	.
974 008	Bad Sassendorf	24	-	1 940	-0,2	75,2	5,7	2,6
974 012	Ense	1	-	12	-	.	.	.
974 016	Erwitte, Stadt	16	-	881	+0,5	65,5	4,4	3,3
974 020	Geseke, Stadt	4	-	965	+1,5	16,4	1,9	1,9
974 024	Lippetal	4	-	46	-4,2	44,6	2,6	2,2
974 028	Lippstadt, Stadt	23	-	1 150	-1,0	55,9	4,1	2,2
974 032	Möhnesee	21	-	1 361	+2,8	47,6	3,8	4,1
974 036	Rüthen, Stadt	11	-8,3	251	-14,3	25,9	2,3	2,4
974 040	Soest, Stadt	14	-6,7	854	-10,9	32,9	1,8	2,3
974 044	Warstein, Stadt	16	-	497	-4,1	45,0	4,8	4,2
974 048	Welver	3	-	72	-2,7	14,5	2,6	-
974 052	Werl, Stadt	5	-	249	-	35,5	1,6	2,8
974 056	Wickede (Ruhr)	4	-	123	-6,1	78,9	9,3	1,3
978 000	Kreis Unna	56	-1,8	3 256	-0,4	34,4	2,0	1,6
978 004	Bergkamen, Stadt	4	-	61	-7,6	.	.	.
978 008	Bönen	-	-	-	-	-	-	-
978 012	Fröndenberg/Ruhr, Stadt	5	-	171	-	22,2	1,5	1,6
978 016	Holzwickede	1	-50,0	166	-11,7	.	.	.
978 020	Kamen, Stadt	5	-	484	-	61,1	2,3	1,4
978 024	Lünen, Stadt	10	-	634	-0,5	33,4	1,8	1,5
978 028	Schwerte, Stadt	9	-	437	+1,4	24,7	1,7	1,5
978 032	Selm, Stadt	5	-	431	-	16,7	3,1	1,9
978 036	Unna, Stadt	6	-	437	+0,5	29,2	2,0	1,8
978 040	Werne, Stadt	11	-	435	+2,4	42,8	2,3	2,2
900 000	Reg.-Bez. Arnsberg	1 138	-1,8	69 552	+2,5	42,9	2,7	2,6
	Nordrhein-Westfalen	4 637	-0,8	326 899	+3,4	43,3	2,3	2,1

Anmerkungen Seite 9

Noch: 2.1 Kapazität und Leistung der Beherbergungsstätten nach Verwaltungsbezirken

April 2023

Amtliche Schlüsselnummer	Verwaltungsbezirk	Ankünfte				Übernachtungen			
		aller Gäste	Veränderung ¹⁾	ausländischer Gäste	Veränderung ¹⁾	aller Gäste	Veränderung ¹⁾	ausländischer Gäste	Veränderung ¹⁾
962 000	Märkischer Kreis	15 069	+19,4	1 260	+49,6	30 348	+14,4	2 873	+24,1
962 004	Altena, Stadt	1 189	+78,8	36	+125,0	2 519	+52,4	116	+190,0
962 008	Balve, Stadt	1 395	+23,5	81	+65,3	3 197	+9,1	278	+11,6
962 012	Halver, Stadt
962 016	Hemer, Stadt	355	+2,3	12	+33,3	702	+1,0	12	-14,3
962 020	Herscheid
962 024	Iserlohn, Stadt	3 312	+17,7	287	+51,1	5 671	+14,4	500	-13,5
962 028	Kierspe, Stadt
962 032	Lüdenscheid, Stadt	3 478	+23,8	535	+59,2	6 417	+26,1	1 121	+33,9
962 036	Meinerzhagen, Stadt	893	+30,0	42	+35,5	2 137	+9,3	75	-40,0
962 040	Menden (Sauerland), Stadt	754	+17,8	46	+48,4	1 251	+13,0	83	+9,2
962 044	Nachrodt-Wiblingwerde	1 060	+1,5	24	+166,7	2 607	+4,5	64	+433,3
962 048	Neuenrade, Stadt	852	+11,2	80	+73,9	1 564	+8,7	180	+157,1
962 052	Plettenberg, Stadt	1 285	-1,6	86	+16,2	3 173	-2,1	378	+80,0
962 056	Schalksmühle	-	-	-	-	-	-	-	-
962 060	Werdohl, Stadt	204	+25,2	-	-100,0	638	+12,5	-	-100,0
966 000	Kreis Olpe	17 577	-3,9	2 772	+13,1	45 469	-11,8	9 024	+18,9
966 004	Attendorf, Stadt	4 865	+4,2	623	+71,2	10 569	-13,7	2 144	+134,6
966 008	Drolshagen, Stadt	1 810	+8,8	130	+22,6	4 775	-2,2	280	+4,1
966 012	Finnentrop	653	+9,0	48	+33,3	1 787	+15,1	142	+73,2
966 016	Kirchhundem	998	+14,2	48	+84,6	2 040	-12,2	133	+82,2
966 020	Lennestadt, Stadt	4 570	-15,4	1 372	-1,3	15 044	-14,3	5 040	-2,2
966 024	Olpe, Stadt	3 833	-13,6	426	-1,8	9 388	-19,1	947	+16,1
966 028	Wenden	848	+30,7	125	+31,6	1 866	+33,2	338	+19,9
970 000	Kreis Siegen-Wittgenstein	18 722	+16,1	2 693	-3,9	64 121	+19,3	6 521	-6,6
970 004	Bad Berleburg, Stadt	2 344	+33,2	172	+67,0	23 013	+25,3	629	+84,5
970 008	Burbach	1 072	+5,7	73	-14,1	3 848	+4,2	176	-52,9
970 012	Erndtebrück
970 016	Freudenberg, Stadt	867	+6,0	173	+46,6	1 493	+11,6	291	+50,0
970 020	Hilchenbach, Stadt	1 367	+10,4	83	-2,4	9 203	+17,6	255	+2,8
970 024	Kreuztal, Stadt	313	+9,4	35	-25,5	734	+8,7	50	-62,1
970 028	Bad Laasphe, Stadt	2 493	-5,6	922	-32,0	6 578	-4,5	2 851	-28,9
970 032	Netphen, Stadt	839	+17,3	109	+473,7	2 088	+68,9	389	x
970 036	Neunkirchen
970 040	Siegen, Stadt	7 236	+24,6	1 020	+13,6	11 803	+26,0	1 642	+30,8
970 044	Wilnsdorf	1 924	+23,0	77	-2,5	4 664	+24,9	122	-64,3
974 000	Kreis Soest	35 646	+8,7	2 476	+36,3	137 706	+8,5	6 558	+19,0
974 004	Anröchte
974 008	Bad Sassendorf	7 963	+23,6	332	+98,8	45 677	+11,9	847	+83,7
974 012	Ense
974 016	Erwitte, Stadt	4 184	+15,1	158	+24,4	18 213	+6,7	524	+12,9
974 020	Geseke, Stadt	2 445	+39,0	241	+65,1	4 736	+51,9	446	+108,4
974 024	Lippetal	389	+6,3	81	x	1 020	+21,7	179	x
974 028	Lippstadt, Stadt	5 515	+15,6	503	+29,3	22 517	+15,4	1 103	+17,2
974 032	Möhnesee	5 559	-7,6	179	+37,7	21 300	+11,9	728	+104,5
974 036	Rüthen, Stadt	945	-38,5	74	+25,4	2 170	-34,5	177	+43,9
974 040	Soest, Stadt	4 797	+1,2	604	+21,5	8 693	-11,9	1 363	-1,4
974 044	Warstein, Stadt	1 473	+32,6	193	+32,2	7 052	-1,3	816	-23,8
974 048	Welver	120	-16,7	-	-	314	+15,0	90	+7,1
974 052	Werl, Stadt	1 696	-5,7	75	-29,2	2 655	-11,8	211	-27,5
974 056	Wickede (Ruhr)	313	+12,2	7	-30,0	2 913	+12,8	9	-64,0
978 000	Kreis Unna	17 222	+18,3	1 833	+23,1	34 988	+13,2	2 911	+3,8
978 004	Bergkamen, Stadt
978 008	Bönen	-	-	-	-	-	-	-	-
978 012	Fröndenberg/Ruhr, Stadt	751	+23,9	68	+47,8	1 138	+25,9	112	+83,6
978 016	Holzwickede
978 020	Kamen, Stadt	3 814	+39,8	460	+140,8	8 875	+20,6	646	+133,2
978 024	Lünen, Stadt	3 437	+1,7	228	-23,7	6 262	+2,1	353	-32,6
978 028	Schwerte, Stadt	1 911	+27,9	133	+66,3	3 166	+17,2	193	+124,4
978 032	Selm, Stadt	1 061	+21,5	19	-60,4	3 320	+20,2	37	-63,0
978 036	Unna, Stadt	1 963	+10,7	210	+20,7	3 832	+19,6	375	+4,5
978 040	Werne, Stadt	2 380	+11,8	278	-7,3	5 583	+8,9	617	-35,4
900 000	Reg.-Bez. Arnsberg	342 646	+15,2	48 718	+23,7	928 697	+12,4	126 617	+21,6
	Nordrhein-Westfalen	1 932 294	+22,2	386 994	+38,9	4 468 436	+17,8	801 509	+35,5

Anmerkungen Seite 9

2.2 Kapazität und Leistung der Beherbergungsstätten nach Gemeindegruppen und Betriebsarten

April 2023

Gemeindegruppe Betriebsart	Betriebe		Betten			Mittlere Aufenthaltsdauer ³⁾	
	geöffnete	Veränderung ¹⁾	angebotene	Veränderung ¹⁾	mittlere Auslastung ²⁾	aller Gäste	ausländischer Gäste
Mineral-, Moor-, Sole- und Thermalbäder	266	-3,3	23 034	+0,1	61,7	4,3	1,8
Hotels	86	-5,5	7 520	-1,7	48,0	1,9	1,7
Gasthöfe	2	-33,3	53	-27,4	.	.	.
Pensionen	54	-5,3	1 563	-4,6	41,6	3,7	4,1
Hotels garnis	34	+6,3	2 185	+6,6	44,6	1,9	1,7
Erholungs-, Ferien-, Schulungsheime	10	-9,1	1 461	-4,5	36,1	2,8	4,9
Ferienhäuser, -wohnungen, -zentren	15	-11,8	350	-1,1	.	.	.
Hütten, Jugendherbergen u. Ä.	7	-	598	+2,7	40,5	2,3	2,5
Vorsorge- und Reha-Kliniken	46	-	9 304	+1,8	86,4	24,2	25,8
Campingplätze	12	+9,1	.	.	.	2,3	1,7
Heilklimatische Kurorte	128	-4,5	9 636	-6,5	35,2	3,6	3,5
Hotels	40	-4,8	2 834	-5,4	32,7	2,3	2,7
Gasthöfe	12	-7,7	304	-5,3	.	.	.
Pensionen	18	-10,0	406	-9,2	.	.	.
Hotels garnis	5	+25,0	302	-26,7	.	.	.
Erholungs-, Ferien-, Schulungsheime	13	-	964	-0,6	40,3	3,6	3,6
Ferienhäuser, -wohnungen, -zentren	27	-6,9	3 792	-8,1	35,1	4,3	4,2
Hütten, Jugendherbergen u. Ä.	5	-	429	-	.	.	.
Vorsorge- und Reha-Kliniken	3	-	605	-	85,6	26,5	-
Campingplätze	5	-
Kneippkurorte	145	-2,7	5 658	-2,4	39,3	2,7	2,8
Hotels	35	-	1 937	-3,4	34,6	2,1	2,9
Gasthöfe	15	-	252	-0,4	20,4	1,5	1,8
Pensionen	14	-	238	-4,4	32,3	2,8	2,0
Hotels garnis	10	-9,1	388	-22,2	47,6	1,9	1,9
Erholungs-, Ferien-, Schulungsheime	5	-16,7	250	-22,4	.	.	.
Ferienhäuser, -wohnungen, -zentren	37	-7,5	1 052	-17,2	.	.	.
Hütten, Jugendherbergen u. Ä.	13	+18,2	1 157	+42,7	39,2	2,3	2,0
Vorsorge- und Reha-Kliniken	3	-	384	-1,0	.	.	.
Campingplätze	13	-7,1	.	.	.	2,4	2,5
Kneippheilbäder	135	-1,5	7 350	+1,5	56,6	5,2	3,1
Hotels	45	-	2 709	+1,8	47,6	2,9	3,1
Gasthöfe	22	+4,8	545	+4,8	28,5	2,9	2,9
Pensionen	17	-10,5	301	-14,0	.	.	.
Hotels garnis	5	-	113	+5,6	.	.	.
Erholungs-, Ferien-, Schulungsheime	8	-	1 157	+0,1	.	.	.
Ferienhäuser, -wohnungen, -zentren	27	-	922	-0,1	55,4	5,4	4,3
Hütten, Jugendherbergen u. Ä.	2	-	186	-	.	.	.
Vorsorge- und Reha-Kliniken	7	-	1 417	+5,7	.	.	.
Campingplätze	2	-33,3
Heilbäder zusammen	674	-3,0	45 678	-1,5	52,6	4,0	2,4
Hotels	206	-3,3	15 000	-2,1	43,4	2,1	2,1
Gasthöfe	51	-1,9	1 154	-1,1	25,8	2,5	2,7
Pensionen	103	-6,4	2 508	-6,6	35,8	3,4	3,2
Hotels garnis	54	+3,8	2 988	-2,6	42,1	1,9	1,7
Erholungs-, Ferien-, Schulungsheime	36	-5,3	3 832	-3,7	47,6	4,5	4,0
Ferienhäuser, -wohnungen, -zentren	106	-6,2	6 116	-8,4	38,8	4,4	4,2
Hütten, Jugendherbergen u. Ä.	27	+8,0	2 370	+18,0	32,9	2,3	2,3
Vorsorge- und Reha-Kliniken	59	-	11 710	+2,1	85,8	25,7	25,8
Campingplätze	32	-3,0	.	.	.	2,3	2,1

Anmerkungen Seite 9

Noch: 2.2 Kapazität und Leistung der Beherbergungsstätten nach Gemeindegruppen und Betriebsarten

April 2023

Gemeindegruppe Betriebsart	Ankünfte				Übernachtungen			
	aller Gäste	Verände- rung ¹⁾	aus- ländischer Gäste	Verände- rung ¹⁾	aller Gäste	Verände- rung ¹⁾	aus- ländischer Gäste	Verände- rung ¹⁾
Mineral-, Moor-, Sole- und Thermalbäder	102 615	+25,3	17 917	+42,3	437 384	+17,3	32 165	+34,4
Hotels	56 711	+22,9	12 332	+28,0	108 268	+19,2	20 939	+25,8
Gasthöfe
Pensionen	5 246	+6,1	235	+4,4	19 493	+1,6	964	+4,3
Hotels garnis	15 738	+60,1	4 261	+114,9	29 173	+49,5	7 088	+109,7
Erholungs-, Ferien-, Schulungsheime	5 723	+28,2	78	+77,3	15 825	+14,4	382	+61,9
Ferienhäuser, -wohnungen, -zentren
Hütten, Jugendherbergen u. Ä.	3 160	+17,4	295	+37,9	7 262	+11,1	752	+167,6
Vorsorge- und Reha-Kliniken	9 915	+11,2	5	-58,3	240 373	+15,4	129	-64,1
Campingplätze	5 182	+26,9	535	+40,8	11 965	+28,4	902	+17,8
Heilklimatische Kurorte	27 969	+3,2	6 473	-0,1	101 265	+1,7	22 343	+4,3
Hotels	11 551	+11,2	2 744	-7,0	26 270	+6,7	7 290	-10,0
Gasthöfe
Pensionen
Hotels garnis
Erholungs-, Ferien-, Schulungsheime	3 240	+47,1	163	+191,1	11 659	+72,6	584	+128,1
Ferienhäuser, -wohnungen, -zentren	9 339	-9,3	3 344	+4,7	39 929	-8,4	13 953	+12,9
Hütten, Jugendherbergen u. Ä.
Vorsorge- und Reha-Kliniken	586	-7,4	-	-	15 536	-2,3	-	-
Campingplätze
Kneippkurorte	29 132	+27,5	3 233	+53,1	77 289	+19,3	9 041	+40,6
Hotels	9 711	+38,6	1 598	+79,8	20 057	+30,9	4 628	+52,3
Gasthöfe	1 055	+59,4	91	+102,2	1 543	+45,7	164	+33,3
Pensionen	812	+22,1	68	+54,5	2 306	+14,3	139	-18,7
Hotels garnis	2 962	+2,8	310	+53,5	5 536	-9,5	581	-17,6
Erholungs-, Ferien-, Schulungsheime
Ferienhäuser, -wohnungen, -zentren
Hütten, Jugendherbergen u. Ä.	5 857	+77,1	147	+332,4	13 613	+71,3	294	+263,0
Vorsorge- und Reha-Kliniken
Campingplätze	4 475	+6,8	546	-11,7	10 794	+10,2	1 349	+1,6
Kneippheilbäder	23 791	+4,0	3 551	+3,6	124 604	+10,6	10 967	+3,9
Hotels	13 444	+0,5	2 846	-2,1	38 498	+7,5	8 754	+1,1
Gasthöfe	1 567	+26,1	214	+43,6	4 558	+19,2	623	+18,7
Pensionen
Hotels garnis
Erholungs-, Ferien-, Schulungsheime
Ferienhäuser, -wohnungen, -zentren	2 840	-8,3	195	+1,0	15 335	-1,8	843	+9,9
Hütten, Jugendherbergen u. Ä.
Vorsorge- und Reha-Kliniken
Campingplätze
Heilbäder zusammen	183 507	+18,6	31 174	+26,7	740 542	+14,0	74 516	+19,5
Hotels	91 417	+18,8	19 520	+19,2	193 093	+15,9	41 611	+14,2
Gasthöfe	3 472	+26,6	377	+38,6	8 709	+16,5	1 006	+7,7
Pensionen	8 019	+8,1	551	+12,4	26 889	+3,0	1 760	+2,4
Hotels garnis	20 033	+44,5	4 702	+106,6	37 711	+33,9	7 958	+84,6
Erholungs-, Ferien-, Schulungsheime	12 264	+32,4	242	+137,3	54 623	+31,0	968	+96,0
Ferienhäuser, -wohnungen, -zentren	16 143	-6,9	4 175	+11,2	71 213	-6,6	17 641	+14,6
Hütten, Jugendherbergen u. Ä.	10 031	+33,0	488	+87,7	23 371	+31,8	1 146	+203,2
Vorsorge- und Reha-Kliniken	11 678	+9,7	5	-61,5	300 497	+13,5	129	-68,1
Campingplätze	10 450	+16,4	1 114	+4,9	24 436	+16,4	2 297	+0,8

Anmerkungen Seite 9

Noch: 2.2 Kapazität und Leistung der Beherbergungsstätten nach Gemeindegruppen und Betriebsarten

April 2023

Gemeindegruppe Betriebsart	Betriebe		Betten			Mittlere Aufenthaltsdauer ³⁾	
	geöffnete	Veränderung ¹⁾	angebotene	Veränderung ¹⁾	mittlere Auslastung ²⁾	aller Gäste	ausländischer Gäste
Luftkurorte	254	-1,2	10 766	-0,2	40,4	2,8	2,9
Hotels	76	+1,3	3 513	+2,9	38,2	2,1	2,4
Gasthöfe	25	-3,8	558	-1,4	28,2	1,7	1,9
Pensionen	32	-3,0	637	-3,3	46,1	3,1	2,8
Hotels garnis	11	-	188	+3,9	.	.	.
Erholungs-, Ferien-, Schulungsheime	21	-	1 622	+0,3	41,1	3,4	1,0
Ferienhäuser, -wohnungen, -zentren	46	-6,1	2 219	-3,1	44,0	4,1	4,4
Hütten, Jugendherbergen u. Ä.	17	-5,6	1 356	-2,1	35,8	2,3	2,5
Vorsorge- und Reha-Kliniken	2	-	673	-	.	.	.
Campingplätze	24	+9,1	.	.	.	2,5	2,2
Erholungsorte	322	-1,8	14 435	-2,7	37,7	2,8	3,0
Hotels	102	-	4 715	+1,4	33,7	2,0	2,2
Gasthöfe	24	-	391	-0,5	25,4	2,4	3,2
Pensionen	22	-12,0	494	-16,1	39,5	4,0	8,2
Hotels garnis	19	+5,6	817	+9,4	.	.	.
Erholungs-, Ferien-, Schulungsheime	39	-7,1	2 646	-2,5	39,5	2,9	2,8
Ferienhäuser, -wohnungen, -zentren	51	-	2 074	-12,2	40,4	4,4	5,6
Hütten, Jugendherbergen u. Ä.	22	-	2 752	-3,8	36,8	2,6	2,8
Vorsorge- und Reha-Kliniken	4	-	546	+6,4	.	.	.
Campingplätze	39	-2,5	.	.	.	2,7	2,3
Sonstige Gemeinden	3 387	-0,2	256 020	+4,8	42,0	2,1	2,0
Hotels	1 448	-1,2	139 452	+5,9	39,5	1,7	1,8
Gasthöfe	190	-3,1	3 715	-4,3	26,0	2,0	2,5
Pensionen	137	-1,4	3 441	+1,5	40,0	3,5	5,9
Hotels garnis	811	+0,9	59 079	+4,8	42,3	1,8	2,0
Erholungs-, Ferien-, Schulungsheime	231	-2,5	24 949	+1,4	40,0	4,2	4,1
Ferienhäuser, -wohnungen, -zentren	183	+7,0	8 552	+12,2	60,7	4,5	6,2
Hütten, Jugendherbergen u. Ä.	130	-1,5	10 584	-1,1	42,4	2,4	2,3
Vorsorge- und Reha-Kliniken	44	-2,2	6 248	+2,9	89,6	31,0	68,5
Campingplätze	213	+4,4	.	.	.	2,8	2,4
Nordrhein-Westfalen	4 637	-0,8	326 899	+3,4	43,3	2,3	2,1
Hotels	1 832	-1,2	162 680	+4,9	39,6	1,8	1,8
Gasthöfe	290	-2,7	5 818	-3,2	26,1	2,1	2,5
Pensionen	294	-4,2	7 080	-3,3	39,0	3,4	5,1
Hotels garnis	895	+1,1	63 072	+4,5	42,1	1,8	2,0
Erholungs-, Ferien-, Schulungsheime	327	-3,3	33 049	+0,4	40,9	4,1	3,8
Ferienhäuser, -wohnungen, -zentren	386	+0,5	18 961	+0,1	49,4	4,4	5,2
Hütten, Jugendherbergen u. Ä.	196	-0,5	17 062	+0,6	39,6	2,4	2,3
Vorsorge- und Reha-Kliniken	109	-0,9	19 177	+2,4	85,6	27,4	58,3
Campingplätze	308	+3,0	.	.	.	2,7	2,3

Anmerkungen Seite 9

Noch: 2.2 Kapazität und Leistung der Beherbergungsstätten nach Gemeindegruppen und Betriebsarten

April 2023

Gemeindegruppe Betriebsart	Ankünfte				Übernachtungen			
	aller Gäste	Verände- rung ¹⁾	aus- ländischer Gäste	Verände- rung ¹⁾	aller Gäste	Verände- rung ¹⁾	aus- ländischer Gäste	Verände- rung ¹⁾
Luftkurorte	50 326	+6,1	9 269	+22,7	142 186	+1,9	26 998	+11,7
Hotels	18 988	+13,3	4 592	+40,3	40 204	+9,6	10 911	+28,5
Gasthöfe	2 731	+16,2	318	+1,6	4 718	+0,6	595	-6,2
Pensionen	2 869	+13,4	253	+8,6	8 815	-0,2	712	-11,7
Hotels garnis
Erholungs-, Ferien-, Schulungsheime	5 766	+13,1	12	-76,0	19 515	+15,4	12	-89,8
Ferienhäuser, -wohnungen, -zentren	7 133	-16,4	2 577	+1,6	29 097	-19,6	11 366	-3,8
Hütten, Jugendherbergen u. Ä.	6 238	-0,1	397	+10,6	14 547	-0,8	973	+36,3
Vorsorge- und Reha-Kliniken
Campingplätze	5 051	+7,2	867	+35,3	12 407	+12,5	1 940	+49,8
Erholungsorte	70 028	+6,8	10 164	+24,3	193 085	+5,4	30 896	+23,9
Hotels	23 615	+18,8	4 550	+33,8	47 060	+15,3	9 812	+33,1
Gasthöfe	1 250	+23,5	235	+40,7	2 982	+26,8	755	+38,5
Pensionen	1 470	-3,2	112	+14,3	5 849	-0,3	922	+36,8
Hotels garnis
Erholungs-, Ferien-, Schulungsheime	10 696	+3,9	541	-18,4	31 339	+2,8	1 512	-5,5
Ferienhäuser, -wohnungen, -zentren	5 749	+2,8	1 988	+12,4	25 116	-1,1	11 173	+19,4
Hütten, Jugendherbergen u. Ä.	11 489	-6,0	624	+30,8	30 381	+2,1	1 734	-3,2
Vorsorge- und Reha-Kliniken
Campingplätze	11 429	+0,9	1 456	+21,4	30 448	+0,5	3 296	+29,3
Sonstige Gemeinden	1 628 433	+24,0	336 387	+41,1	3 392 623	+20,3	669 099	+39,4
Hotels	960 783	+25,5	225 061	+40,7	1 649 092	+21,5	404 083	+40,2
Gasthöfe	14 155	+7,1	1 434	-14,1	28 833	+8,1	3 596	+13,2
Pensionen	11 667	+4,8	1 639	+10,4	40 729	+9,5	9 635	+39,2
Hotels garnis	413 235	+28,1	87 994	+42,7	747 262	+22,2	178 321	+39,5
Erholungs-, Ferien-, Schulungsheime	70 767	+11,2	1 560	+21,5	297 675	+30,9	6 463	+8,8
Ferienhäuser, -wohnungen, -zentren	34 231	+8,3	5 854	+51,8	152 859	+10,8	36 205	+29,8
Hütten, Jugendherbergen u. Ä.	56 323	+14,6	7 000	+66,6	133 816	+10,3	15 770	+57,5
Vorsorge- und Reha-Kliniken	5 414	+1,5	16	+77,8	167 919	+7,1	1 096	+21,4
Campingplätze	61 858	+20,7	5 829	+39,4	174 438	+21,0	13 930	+53,3
Nordrhein-Westfalen	1 932 294	+22,2	386 994	+38,9	4 468 436	+17,8	801 509	+35,5
Hotels	1 094 803	+24,6	253 723	+38,6	1 929 449	+20,5	466 417	+37,0
Gasthöfe	21 608	+11,8	2 364	-2,4	45 242	+9,8	5 952	+12,5
Pensionen	24 025	+6,3	2 555	+10,8	82 282	+5,5	13 029	+28,7
Hotels garnis	438 298	+28,7	93 607	+45,1	794 474	+22,7	188 460	+41,2
Erholungs-, Ferien-, Schulungsheime	99 493	+12,7	2 355	+12,2	403 152	+27,4	8 955	+9,8
Ferienhäuser, -wohnungen, -zentren	63 256	+0,3	14 594	+22,5	278 285	+0,9	76 385	+18,5
Hütten, Jugendherbergen u. Ä.	84 081	+11,9	8 509	+60,6	202 115	+10,1	19 623	+52,2
Vorsorge- und Reha-Kliniken	17 942	+6,9	21	-4,5	491 708	+11,2	1 225	-6,3
Campingplätze	88 788	+16,4	9 266	+30,8	241 729	+17,1	21 463	+41,1

Anmerkungen Seite 9

2.3 Kapazität und Leistung der Beherbergungsstätten nach Reisegebieten und Betriebsarten

April 2023

Reisegebiet Betriebsart	Betriebe		Betten			Mittlere Aufenthaltsdauer ³⁾	
	geöffnete	Veränderung ¹⁾	angebotene	Veränderung ¹⁾	mittlere Auslastung ²⁾	aller Gäste	ausländischer Gäste
Eifel und Region Aachen	376	-2,6	19 007	-1,2	43,4	2,4	2,2
Hotels	111	-	6 241	+1,7	43,3	1,8	1,7
Gasthöfe	14	-17,6	370	-8,9	29,9	2,0	2,1
Pensionen	19	-5,0	291	-6,1	.	.	.
Hotels garnis	61	-1,6	3 158	+0,4	42,0	1,8	1,7
Erholungs-, Ferien-, Schulungsheime	40	-4,8	2 872	-0,3	41,9	4,9	1,7
Ferienhäuser, -wohnungen, -zentren	58	-3,3	3 048	-12,9	.	.	.
Hütten, Jugendherbergen u. Ä.	31	+6,9	2 579	+9,5	40,3	2,7	2,6
Vorsorge- und Reha-Kliniken	4	-20,0	448	-12,2	83,8	23,6	23,3
Campingplätze	38	-5,0	.	.	.	2,3	1,9
Niederrhein	510	-0,4	28 734	+2,5	40,7	2,3	2,2
Hotels	206	-	15 752	+2,3	37,1	1,8	1,8
Gasthöfe	32	-3,0	707	-4,2	.	.	.
Pensionen	20	-	580	+1,0	43,6	2,7	1,5
Hotels garnis	95	-5,9	4 610	+0,3	36,7	2,0	2,4
Erholungs-, Ferien-, Schulungsheime	23	-	2 526	+2,1	38,3	2,9	2,9
Ferienhäuser, -wohnungen, -zentren	44	+10,0	1 134	+25,2	45,8	4,5	6,8
Hütten, Jugendherbergen u. Ä.	23	+4,5	2 075	-4,0	46,2	2,3	2,6
Vorsorge- und Reha-Kliniken	8	-	1 350	+13,8	91,6	30,3	75,4
Campingplätze	59	-
Münsterland	550	+1,3	27 206	+5,6	43,4	2,7	2,3
Hotels	254	-0,4	13 455	+7,2	36,5	1,8	2,0
Gasthöfe	40	+2,6	660	-1,9	23,5	2,2	2,1
Pensionen	35	-2,8	956	-1,0	.	.	.
Hotels garnis	54	+5,9	2 986	+6,2	45,9	1,8	1,9
Erholungs-, Ferien-, Schulungsheime	45	-6,3	5 941	+4,1	.	.	.
Ferienhäuser, -wohnungen, -zentren	50	+4,2	1 340	+7,5	51,4	3,7	6,8
Hütten, Jugendherbergen u. Ä.	16	+6,7	1 224	+6,3	46,2	2,4	2,0
Vorsorge- und Reha-Kliniken	5	-	644	-1,2	87,6	25,2	-
Campingplätze	51	+10,9	.	.	.	3,2	2,4
Teutoburger Wald	668	-0,4	37 083	-0,2	48,1	3,4	2,5
Hotels	249	-	14 394	-0,8	39,1	1,9	2,1
Gasthöfe	52	-	932	-0,4	21,1	2,0	4,0
Pensionen	88	-5,4	2 314	-5,1	36,2	3,6	5,9
Hotels garnis	74	+5,7	3 798	+3,7	42,3	1,9	2,2
Erholungs-, Ferien-, Schulungsheime	44	-2,2	3 537	-2,6	33,0	3,0	2,9
Ferienhäuser, -wohnungen, -zentren	42	-6,7	1 368	-0,9	34,5	5,1	8,0
Hütten, Jugendherbergen u. Ä.	31	-3,1	2 205	+1,4	35,0	2,7	6,7
Vorsorge- und Reha-Kliniken	39	-	8 535	+1,3	83,7	25,3	66,0
Campingplätze	49	+6,5	.	.	.	2,7	2,6
Sauerland	761	-3,7	40 761	-1,7	43,0	3,3	3,5
Hotels	246	-2,0	14 201	-0,7	36,9	2,2	2,7
Gasthöfe	92	-5,2	2 028	-5,1	.	.	.
Pensionen	89	-8,2	1 982	-5,8	38,7	3,3	3,2
Hotels garnis	38	-	1 667	-11,8	.	.	.
Erholungs-, Ferien-, Schulungsheime	49	-5,8	4 559	-2,8	.	.	.
Ferienhäuser, -wohnungen, -zentren	141	-4,1	10 355	-1,7	51,8	4,4	5,0
Hütten, Jugendherbergen u. Ä.	39	-7,1	2 734	-1,3	.	.	.
Vorsorge- und Reha-Kliniken	21	-	3 235	+6,2	83,8	27,2	-
Campingplätze	46	+2,2	.	.	.	3,1	3,7
Siegerland-Wittgenstein	91	-5,2	4 771	+0,2	44,8	3,4	2,4
Hotels	41	-6,8	2 128	+1,7	37,7	1,9	2,3
Gasthöfe	11	-	185	+2,2	19,7	1,8	1,4
Pensionen	7	-12,5	111	-16,5	45,8	4,6	14,2
Hotels garnis	9	-10,0	563	-0,4	.	.	.
Erholungs-, Ferien-, Schulungsheime	11	-	823	+2,2	31,5	2,7	1,6
Ferienhäuser, -wohnungen, -zentren	5	-	75	-	35,2	3,6	6,8
Hütten, Jugendherbergen u. Ä.	1	-	20	-	.	.	.
Vorsorge- und Reha-Kliniken	4	-	866	-2,7	93,7	35,5	-
Campingplätze	2	-

Anmerkungen Seite 9

Noch: 2.3 Kapazität und Leistung der Beherbergungsstätten nach Reisegebieten und Betriebsarten

April 2023

Reisegebiet Betriebsart	Ankünfte				Übernachtungen			
	aller Gäste	Verände- rung ¹⁾	aus- ländischer Gäste	Verände- rung ¹⁾	aller Gäste	Verände- rung ¹⁾	aus- ländischer Gäste	Verände- rung ¹⁾
Eifel und Region Aachen	111 020	+14,5	29 871	+34,6	270 296	+7,3	65 079	+25,3
Hotels	45 725	+14,2	15 029	+29,6	80 764	+12,6	26 071	+26,0
Gasthöfe	1 662	+5,5	298	+0,7	3 315	+7,9	615	+1,2
Pensionen
Hotels garnis	22 326	+33,1	6 353	+83,1	39 782	+25,7	10 641	+68,3
Erholungs-, Ferien-, Schulungsheime	7 379	+16,1	91	-26,0	36 065	+6,9	159	-45,5
Ferienhäuser, -wohnungen, -zentren
Hütten, Jugendherbergen u. Ä.	11 575	+20,5	1 005	+79,8	31 185	+31,9	2 596	+80,0
Vorsorge- und Reha-Kliniken	478	-4,4	4	-33,3	11 267	-1,9	93	+50,0
Campingplätze	10 256	+7,1	2 033	+22,5	23 304	-1,3	3 839	+13,8
Niederrhein	174 014	+14,8	29 867	+24,6	397 126	+13,7	64 455	+30,3
Hotels	97 692	+21,7	19 165	+24,4	175 270	+22,8	35 255	+31,5
Gasthöfe
Pensionen	2 768	+6,8	241	-17,5	7 583	+7,6	360	-41,0
Hotels garnis	24 781	+6,5	4 905	+28,8	50 683	+6,1	11 976	+26,0
Erholungs-, Ferien-, Schulungsheime	9 917	-5,3	675	-22,3	28 911	-6,7	1 977	-13,3
Ferienhäuser, -wohnungen, -zentren	3 491	+22,6	725	+128,0	15 569	+26,6	4 960	+61,1
Hütten, Jugendherbergen u. Ä.	12 371	+4,3	1 386	+37,2	28 782	+2,3	3 562	+42,7
Vorsorge- und Reha-Kliniken	1 225	+10,1	10	+100,0	37 087	+9,4	754	+42,5
Campingplätze
Münsterland	152 724	+17,3	18 182	+16,6	407 648	+29,5	40 923	+21,8
Hotels	82 502	+19,1	11 773	+22,5	146 700	+17,1	23 789	+19,6
Gasthöfe	2 162	-9,8	265	-67,0	4 651	+9,1	551	-50,8
Pensionen
Hotels garnis	22 626	+18,1	2 920	+4,6	40 661	+17,9	5 439	+7,5
Erholungs-, Ferien-, Schulungsheime
Ferienhäuser, -wohnungen, -zentren	5 495	+24,7	589	+36,7	20 431	+22,1	3 981	+82,6
Hütten, Jugendherbergen u. Ä.	7 150	+5,4	309	+78,6	16 952	+4,6	628	+112,2
Vorsorge- und Reha-Kliniken	672	+6,7	-	-	16 915	+11,0	-	-
Campingplätze	17 157	+34,0	1 756	+48,8	54 592	+39,3	4 260	+58,0
Teutoburger Wald	170 697	+24,4	14 434	+43,3	573 240	+16,2	35 948	+30,3
Hotels	88 987	+25,0	9 095	+42,1	168 625	+19,4	18 942	+40,4
Gasthöfe	2 869	+20,3	166	-1,8	5 833	+12,3	659	-1,5
Pensionen	6 983	+12,3	440	+23,6	24 824	+5,4	2 602	+18,8
Hotels garnis	25 695	+45,1	3 130	+64,1	48 208	+27,1	6 845	+44,9
Erholungs-, Ferien-, Schulungsheime	11 640	+19,6	218	+16,6	34 384	+19,3	637	+59,3
Ferienhäuser, -wohnungen, -zentren	2 797	+7,3	376	+13,9	14 149	+1,6	3 017	+2,2
Hütten, Jugendherbergen u. Ä.	8 504	+22,6	143	-7,1	23 181	+15,3	960	+10,5
Vorsorge- und Reha-Kliniken	8 449	+11,6	1	-85,7	213 457	+16,2	66	-78,9
Campingplätze	14 773	+14,4	865	+53,4	40 579	+4,5	2 220	+12,5
Sauerland	166 066	+4,5	21 323	+17,2	555 416	+5,2	73 767	+17,3
Hotels	71 108	+14,2	11 239	+18,1	154 928	+11,5	30 150	+19,2
Gasthöfe
Pensionen	7 006	+6,5	456	+9,4	22 862	-2,0	1 450	-11,5
Hotels garnis
Erholungs-, Ferien-, Schulungsheime
Ferienhäuser, -wohnungen, -zentren	36 203	-8,3	6 776	+11,4	160 646	-0,4	34 165	+15,1
Hütten, Jugendherbergen u. Ä.
Vorsorge- und Reha-Kliniken	2 988	+3,7	-	-	81 371	+7,1	-	-
Campingplätze	10 728	-0,5	743	+16,5	33 292	-1,5	2 722	+64,0
Siegerland-Wittgenstein	18 722	+16,1	2 693	-3,9	64 121	+19,3	6 521	-6,6
Hotels	12 698	+14,2	2 440	-4,4	23 899	+13,2	5 527	-7,1
Gasthöfe	612	+22,2	47	+27,0	1 092	+4,3	66	+24,5
Pensionen	335	+13,6	23	-14,8	1 525	+23,2	326	+20,3
Hotels garnis
Erholungs-, Ferien-, Schulungsheime	2 853	+26,1	25	-47,9	7 778	+29,8	41	-85,6
Ferienhäuser, -wohnungen, -zentren	217	+97,3	34	+209,1	792	+70,3	232	+125,2
Hütten, Jugendherbergen u. Ä.
Vorsorge- und Reha-Kliniken	685	+22,3	-	-	24 347	+22,3	-	-100,0
Campingplätze

Anmerkungen Seite 9

Noch: 2.3 Kapazität und Leistung der Beherbergungsstätten nach Reisegebieten und Betriebsarten

April 2023

Reisegebiet Betriebsart	Betriebe		Betten			Mittlere Aufenthaltsdauer ³⁾	
	geöffnete	Veränderung ¹⁾	angebotene	Veränderung ¹⁾	mittlere Auslastung ²⁾	aller Gäste	ausländischer Gäste
Bergisches Land	175	-	10 056	+0,7	40,0	2,7	2,2
Hotels	75	-2,6	3 746	-0,5	32,8	1,7	1,8
Gasthöfe	5	+25,0	61	-3,2	33,5	1,9	1,9
Pensionen	7	+16,7	128	+26,7	47,8	3,4	7,0
Hotels garnis	19	-	981	+11,1	31,0	2,2	2,6
Erholungs-, Ferien-, Schulungsheime	30	-3,2	2 627	-1,4	33,7	2,3	2,5
Ferienhäuser, -wohnungen, -zentren	5	-	115	-	.	.	.
Hütten, Jugendherbergen u. Ä.	12	-	1 074	+0,1	39,0	2,5	2,8
Vorsorge- und Reha-Kliniken	10	-	1 324	-	80,9	27,1	47,0
Campingplätze	12	+9,1
Bonn und Rhein-Sieg-Kreis	213	-1,8	18 739	+1,6	41,7	2,0	2,1
Hotels	88	-8,3	9 915	+1,0	39,3	1,8	2,0
Gasthöfe	12	-7,7	250	-8,4	26,0	2,2	2,3
Pensionen	5	-	117	-12,0	.	.	.
Hotels garnis	60	+5,3	4 585	+5,3	46,4	1,8	2,2
Erholungs-, Ferien-, Schulungsheime	25	-	2 660	+0,3	37,1	2,5	2,1
Ferienhäuser, -wohnungen, -zentren	7	+16,7	195	-12,9	52,7	5,7	5,2
Hütten, Jugendherbergen u. Ä.	5	-	709	-	.	.	.
Vorsorge- und Reha-Kliniken	3	-	308	+8,8	83,0	38,8	-
Campingplätze	8	+14,3	.	.	.	2,4	1,9
Köln und Rhein-Erft-Kreis	352	-2,5	44 193	+2,6	51,0	1,9	1,9
Hotels	146	-1,4	25 986	+2,6	48,7	1,7	1,7
Gasthöfe	9	-10,0	168	-2,3	.	.	.
Pensionen	7	-12,5	236	-14,2	.	.	.
Hotels garnis	155	-3,7	13 797	+3,0	50,5	1,7	1,9
Erholungs-, Ferien-, Schulungsheime	11	-	1 857	+1,5	64,3	21,4	x
Ferienhäuser, -wohnungen, -zentren	9	+12,5	452	+31,8	60,3	7,1	6,7
Hütten, Jugendherbergen u. Ä.	4	-20,0	1 271	-4,5	.	.	.
Vorsorge- und Reha-Kliniken	4	-	426	+3,1	.	.	.
Campingplätze	7	+16,7
Düsseldorf und Kreis Mettmann	303	+1,3	42 281	+14,0	37,1	1,8	1,9
Hotels	125	+2,5	28 638	+17,3	36,9	1,7	1,8
Gasthöfe	4	-	75	-6,3	18,7	2,8	8,2
Pensionen	3	-	45	-	25,0	1,8	2,0
Hotels garnis	154	-	12 113	+6,6	37,9	1,9	2,1
Erholungs-, Ferien-, Schulungsheime	5	-	432	+16,1	.	.	.
Ferienhäuser, -wohnungen, -zentren	4	+33,3	211	+298,1	.	.	.
Hütten, Jugendherbergen u. Ä.	5	-	767	-0,1	.	.	.
Vorsorge- und Reha-Kliniken	-	-	-	-	-	-	-
Campingplätze	3	-	.	.	.	6,3	5,8
Ruhrgebiet	566	+3,3	48 287	+6,5	41,0	2,0	1,9
Hotels	252	-0,8	25 357	+6,4	39,3	1,7	1,8
Gasthöfe	19	+5,6	382	+9,1	23,2	1,9	2,3
Pensionen	14	+27,3	320	+31,7	36,8	2,9	5,0
Hotels garnis	157	+10,6	13 344	+10,0	39,9	1,7	2,0
Erholungs-, Ferien-, Schulungsheime	36	-2,7	4 153	-	34,5	3,5	1,8
Ferienhäuser, -wohnungen, -zentren	21	+23,5	668	+18,0	56,9	5,6	9,5
Hütten, Jugendherbergen u. Ä.	27	-	2 353	-1,3	40,4	2,4	2,3
Vorsorge- und Reha-Kliniken	9	-	1 710	+2,3	92,0	32,0	-
Campingplätze	31	-6,1	.	.	.	2,1	1,8
Bergisches Städtedreieck	72	-4,0	5 781	-1,7	39,5	2,2	1,9
Hotels	39	-7,1	2 867	+0,2	35,8	1,6	1,9
Gasthöfe	-	-	-	-	-	-	-
Pensionen	-	-	-	-	-	-	-
Hotels garnis	19	-5,0	1 470	-6,3	39,7	1,9	2,0
Erholungs-, Ferien-, Schulungsheime	8	-	1 062	-0,2	36,8	3,9	2,4
Ferienhäuser, -wohnungen, -zentren	-	-	-	-	-	-	-
Hütten, Jugendherbergen u. Ä.	2	-	51	-16,4	.	.	.
Vorsorge- und Reha-Kliniken	2	-	331	+1,5	.	.	.
Campingplätze	2	+100,0
Nordrhein-Westfalen	4 637	-0,8	326 899	+3,4	43,3	2,3	2,1
Hotels	1 832	-1,2	162 680	+4,9	39,6	1,8	1,8
Gasthöfe	290	-2,7	5 818	-3,2	26,1	2,1	2,5
Pensionen	294	-4,2	7 080	-3,3	39,0	3,4	5,1
Hotels garnis	895	+1,1	63 072	+4,5	42,1	1,8	2,0
Erholungs-, Ferien-, Schulungsheime	327	-3,3	33 049	+0,4	40,9	4,1	3,8
Ferienhäuser, -wohnungen, -zentren	386	+0,5	18 961	+0,1	49,4	4,4	5,2
Hütten, Jugendherbergen u. Ä.	196	-0,5	17 062	+0,6	39,6	2,4	2,3
Vorsorge- und Reha-Kliniken	109	-0,9	19 177	+2,4	85,6	27,4	58,3
Campingplätze	308	+3,0	.	.	.	2,7	2,3

Anmerkungen Seite 9

Noch: 2.3 Kapazität und Leistung der Beherbergungsstätten nach Reisegebieten und Betriebsarten

April 2023

Reisegebiet Betriebsart	Ankünfte				Übernachtungen			
	aller Gäste	Verände- rung ¹⁾	aus- ländischer Gäste	Verände- rung ¹⁾	aller Gäste	Verände- rung ¹⁾	aus- ländischer Gäste	Verände- rung ¹⁾
Bergisches Land	46 281	+30,7	5 273	+66,4	124 346	+16,3	11 445	+46,0
Hotels	22 103	+35,8	3 672	+74,2	36 898	+15,5	6 724	+46,4
Gasthöfe	331	+56,9	48	x	613	+61,7	91	+152,8
Pensionen	539	+180,7	107	x	1 837	+101,9	746	+147,8
Hotels garnis	4 135	+22,5	875	+33,6	9 109	+3,3	2 233	+44,0
Erholungs-, Ferien-, Schulungsheime	11 359	+22,5	500	+67,2	26 522	+24,0	1 243	+49,6
Ferienhäuser, -wohnungen, -zentren
Hütten, Jugendherbergen u. Ä.	4 929	+48,4	8	-75,0	12 551	+47,3	22	-64,5
Vorsorge- und Reha-Kliniken	1 187	-4,3	4	+33,3	32 129	+4,7	188	-41,3
Campingplätze
Bonn und Rhein-Sieg-Kreis	119 164	+26,3	18 183	+42,0	238 675	+13,9	38 411	+27,7
Hotels	64 362	+21,5	10 438	+26,6	116 439	+10,6	20 574	+19,9
Gasthöfe	868	+9,6	52	+6,1	1 951	-1,1	120	+3,4
Pensionen
Hotels garnis	34 709	+38,0	6 593	+68,9	63 760	+17,8	14 312	+48,3
Erholungs-, Ferien-, Schulungsheime	11 891	+26,8	341	+69,7	29 604	+20,9	711	+39,4
Ferienhäuser, -wohnungen, -zentren	538	+22,6	152	+47,6	3 081	-14,6	797	-53,0
Hütten, Jugendherbergen u. Ä.
Vorsorge- und Reha-Kliniken	198	+6,5	-	-	7 673	+16,5	-	-
Campingplätze	1 940	+45,5	163	+63,0	4 696	+45,7	307	+78,5
Köln und Rhein-Erft-Kreis	370 858	+26,8	114 471	+50,8	689 536	+21,7	213 624	+48,2
Hotels	225 065	+25,1	77 221	+50,5	379 030	+20,5	132 799	+46,8
Gasthöfe
Pensionen
Hotels garnis	121 739	+31,1	31 581	+47,9	208 084	+24,2	61 131	+50,1
Erholungs-, Ferien-, Schulungsheime	1 676	+5,9	13	+8,3	35 809	+30,7	2 954	+22,3
Ferienhäuser, -wohnungen, -zentren	1 150	+132,8	453	+184,9	8 175	+17,4	3 035	+3,7
Hütten, Jugendherbergen u. Ä.
Vorsorge- und Reha-Kliniken
Campingplätze
Düsseldorf und Kreis Mettmann	268 541	+29,4	76 676	+37,0	475 999	+29,8	143 894	+43,2
Hotels	189 702	+31,6	57 219	+37,8	317 304	+31,2	102 139	+48,7
Gasthöfe	151	-45,9	12	x	421	+9,9	98	x
Pensionen	164	+92,9	67	+34,0	295	+65,7	131	+44,0
Hotels garnis	72 211	+26,1	18 550	+33,3	137 258	+25,4	38 199	+26,4
Erholungs-, Ferien-, Schulungsheime
Ferienhäuser, -wohnungen, -zentren
Hütten, Jugendherbergen u. Ä.
Vorsorge- und Reha-Kliniken
Campingplätze	948	-18,1	128	+30,6	5 992	+97,5	747	+271,6
Ruhrgebiet	302 950	+28,0	51 256	+45,4	604 517	+22,7	98 327	+40,7
Hotels	175 979	+28,1	33 360	+45,6	298 806	+24,6	58 738	+36,6
Gasthöfe	1 424	+9,9	98	+8,9	2 644	+4,4	227	+54,4
Pensionen	1 235	+17,7	207	+115,6	3 529	+14,5	1 038	+138,1
Hotels garnis	91 200	+32,3	15 946	+45,5	159 363	+31,2	31 880	+50,7
Erholungs-, Ferien-, Schulungsheime	12 427	+16,5	134	+36,7	42 991	+21,8	242	-20,9
Ferienhäuser, -wohnungen, -zentren	1 617	+86,1	418	+74,2	9 070	+2,8	3 956	+37,6
Hütten, Jugendherbergen u. Ä.	11 442	+16,2	588	+3,7	27 856	+10,9	1 353	-10,8
Vorsorge- und Reha-Kliniken	1 473	-7,8	-	-	47 197	+2,9	-	-
Campingplätze	6 153	+22,3	505	+69,5	13 061	+21,2	893	+92,5
Bergisches Städtedreieck	31 257	+33,5	4 765	+71,5	67 516	+13,9	9 115	+41,3
Hotels	18 880	+33,3	3 072	+60,3	30 786	+16,6	5 709	+28,7
Gasthöfe
Pensionen
Hotels garnis	9 166	+44,1	1 658	+100,2	17 497	+26,0	3 299	+74,6
Erholungs-, Ferien-, Schulungsheime	2 629	+8,3	15	-	10 292	-3,7	36	-25,0
Ferienhäuser, -wohnungen, -zentren
Hütten, Jugendherbergen u. Ä.
Vorsorge- und Reha-Kliniken
Campingplätze
Nordrhein-Westfalen	1 932 294	+22,2	386 994	+38,9	4 468 436	+17,8	801 509	+35,5
Hotels	1 094 803	+24,6	253 723	+38,6	1 929 449	+20,5	466 417	+37,0
Gasthöfe	21 608	+11,8	2 364	-2,4	45 242	+9,8	5 952	+12,5
Pensionen	24 025	+6,3	2 555	+10,8	82 282	+5,5	13 029	+28,7
Hotels garnis	438 298	+28,7	93 607	+45,1	794 474	+22,7	188 460	+41,2
Erholungs-, Ferien-, Schulungsheime	99 493	+12,7	2 355	+12,2	403 152	+27,4	8 955	+9,8
Ferienhäuser, -wohnungen, -zentren	63 256	+0,3	14 594	+22,5	278 285	+0,9	76 385	+18,5
Hütten, Jugendherbergen u. Ä.	84 081	+11,9	8 509	+60,6	202 115	+10,1	19 623	+52,2
Vorsorge- und Reha-Kliniken	17 942	+6,9	21	-4,5	491 708	+11,2	1 225	-6,3
Campingplätze	88 788	+16,4	9 266	+30,8	241 729	+17,1	21 463	+41,1

Anmerkungen Seite 9

2.4 Leistung der Beherbergungsstätten nach Reisegebieten und Herkunftsländern

April 2023

Reisegebiet Herkunftsland (ständiger Wohnsitz)	Ankünfte		Übernachtungen			Mittlere Aufenthalts- dauer ³⁾
	aller Gäste	Verän- derung ¹⁾	aller Gäste	Verän- derung ¹⁾	Anteil ²⁾	
Eifel und Region Aachen	111 020	+14,5	270 296	+7,3	100	2,4
Bundesrepublik Deutschland	81 149	+8,6	205 217	+2,7	75,9	2,5
Ausland	29 871	+34,6	65 079	+25,3	24,1	2,2
Europa	25 707	+29,5	57 680	+22,0	88,6	2,2
EU-Länder	24 114	+30,2	54 659	+22,7	84,0	2,3
Belgien	5 966	+21,6	12 815	+7,6	19,7	2,1
Bulgarien	97	+102,1	185	+83,2	0,3	1,9
Dänemark	301	-1,6	457	-11,1	0,7	1,5
Estland	51	-	78	-21,2	0,1	1,5
Finnland	100	+13,6	199	+51,9	0,3	2,0
Frankreich	1 671	+35,0	2 642	+25,5	4,1	1,6
Griechenland	76	+22,6	361	+78,7	0,6	4,8
Republik Irland	211	+224,6	341	+132,0	0,5	1,6
Italien	498	+15,8	868	+10,9	1,3	1,7
Kroatien	83	+207,4	240	+263,6	0,4	2,9
Lettland	25	+4,2	46	+48,4	0,1	1,8
Litauen	56	+36,6	148	+51,0	0,2	2,6
Luxemburg	468	+56,0	810	+24,8	1,2	1,7
Malta	9	-35,7	23	+64,3	-	2,6
Niederlande	10 452	+31,6	27 390	+26,9	42,1	2,6
Österreich	453	-0,9	920	+2,8	1,4	2,0
Polen	576	+28,9	1 121	-0,2	1,7	1,9
Portugal	124	+47,6	415	+138,5	0,6	3,3
Rumänien	193	+35,0	376	-0,3	0,6	1,9
Schweden	227	+41,0	379	+57,3	0,6	1,7
Slowakische Republik	56	+19,1	164	+25,2	0,3	2,9
Slowenien	25	-35,9	49	-54,2	0,1	2,0
Spanien	544	+71,1	978	+60,6	1,5	1,8
Tschechische Republik	262	+104,7	459	+90,5	0,7	1,8
Ungarn	94	+23,7	341	+110,5	0,5	3,6
Vereinigtes Königreich	1 485	+38,3	2 834	+40,4	4,4	1,9
Zypern	11	+266,7	20	+53,8	-	1,8
Island	3	-84,2	11	-71,1	-	3,7
Norwegen	83	-47,1	137	-44,5	0,2	1,7
Russland	53	+60,6	73	-16,1	0,1	1,4
Schweiz	814	+18,5	1 613	+17,5	2,5	2,0
Türkei	195	+150,0	352	+114,6	0,5	1,8
Ukraine	142	+4,4	265	-7,0	0,4	1,9
sonstige europäische Länder	303	+32,9	570	-	0,9	1,9
Afrika	111	+94,7	273	+131,4	0,4	2,5
Republik Südafrika	39	x	87	+411,8	0,1	2,2
sonstige afrikanische Länder	72	+41,2	186	+84,2	0,3	2,6
Asien	1 459	+94,0	2 537	+71,3	3,9	1,7
Arabische Golfstaaten	334	-26,6	579	-35,2	0,9	1,7
Volksrepublik China und Hongkong	326	x	485	x	0,7	1,5
Indien	100	+56,3	222	+65,7	0,3	2,2
Israel	51	+13,3	145	+64,8	0,2	2,8
Japan	142	+407,1	171	+297,7	0,3	1,2
Südkorea	146	+156,1	195	+163,5	0,3	1,3
Taiwan	79	x	131	x	0,2	1,7
sonstige asiatische Länder	281	+279,7	609	+218,8	0,9	2,2
Amerika	1 309	+40,9	2 137	+43,3	3,3	1,6
Kanada	92	+50,8	147	+33,6	0,2	1,6
USA	969	+32,2	1 601	+44,5	2,5	1,7
sonstige nordamerikanische Länder	-	-	-	-	-	-
Mittelamerika und Karibik	62	+55,0	88	+12,8	0,1	1,4
Brasilien	70	+27,3	117	+1,7	0,2	1,7
sonstige südamerikanische Länder	116	+190,0	184	+130,0	0,3	1,6
Australien	71	+69,0	169	+160,0	0,3	2,4
Neuseeland und Ozeanien	39	+254,5	81	+305,0	0,1	2,1
Ohne Angabe	1 175	+112,9	2 202	+51,2	3,4	1,9

1) Veränderung gegenüber dem Vorjahreszeitraum in % – 2) Bei Übernachtungen von Gästen aus der Bundesrepublik Deutschland und dem Ausland: Anteil an allen Übernachtungen im Bundesgebiet; sonst: Anteil an allen Übernachtungen am Ausland zusammen. – 3) mittlere Aufenthaltsdauer in Tagen = Übernachtungen/ Ankünfte

Noch: 2.4 Leistung der Beherbergungsstätten nach Reisegebieten und Herkunftsländern

April 2023

Reisegebiet Herkunftsland (ständiger Wohnsitz)	Ankünfte		Übernachtungen			Mittlere Aufenthalts- dauer ³⁾
	aller Gäste	Verän- derung ¹⁾	aller Gäste	Verän- derung ¹⁾	Anteil ²⁾	
Niederrhein	174 014	+14,8	397 126	+13,7	100	2,3
Bundesrepublik Deutschland	144 147	+12,9	332 671	+11,0	83,8	2,3
Ausland	29 867	+24,6	64 455	+30,3	16,2	2,2
Europa	26 071	+22,7	54 887	+26,3	85,2	2,1
EU-Länder	23 924	+24,8	50 241	+28,0	77,9	2,1
Belgien	1 944	+6,3	3 209	+1,2	5,0	1,7
Bulgarien	155	+30,3	351	-40,5	0,5	2,3
Dänemark	473	-29,3	819	-51,3	1,3	1,7
Estland	22	-43,6	55	-15,4	0,1	2,5
Finnland	247	+216,7	423	+182,0	0,7	1,7
Frankreich	1 288	+70,1	2 307	+78,3	3,6	1,8
Griechenland	81	+22,7	258	+51,8	0,4	3,2
Republik Irland	88	-23,5	176	-40,7	0,3	2,0
Italien	1 089	+83,0	2 041	+57,6	3,2	1,9
Kroatien	138	+29,0	1 208	+53,3	1,9	8,8
Lettland	41	-31,7	164	+46,4	0,3	4,0
Litauen	137	+144,6	525	-8,5	0,8	3,8
Luxemburg	228	+34,9	416	+52,9	0,6	1,8
Malta	9	+50,0	16	+166,7	-	1,8
Niederlande	12 035	+37,5	21 458	+39,0	33,3	1,8
Österreich	836	+9,4	1 968	+21,5	3,1	2,4
Polen	1 385	-0,2	6 731	+62,1	10,4	4,9
Portugal	112	+43,6	320	+88,2	0,5	2,9
Rumänien	288	-70,6	896	-55,0	1,4	3,1
Schweden	258	+41,0	429	+37,1	0,7	1,7
Slowakische Republik	122	+74,3	569	+118,0	0,9	4,7
Slowenien	57	-29,6	376	-34,2	0,6	6,6
Spanien	613	+38,4	1 470	+64,4	2,3	2,4
Tschechische Republik	335	+77,2	895	+102,0	1,4	2,7
Ungarn	122	-3,9	308	+18,5	0,5	2,5
Vereinigtes Königreich	1 812	+25,4	2 818	+5,9	4,4	1,6
Zypern	9	+28,6	35	+169,2	0,1	3,9
Island	3	-40,0	12	-29,4	-	4,0
Norwegen	87	-26,9	181	-29,8	0,3	2,1
Russland	43	+87,0	96	-1,0	0,1	2,2
Schweiz	1 055	+12,7	1 966	+12,5	3,1	1,9
Türkei	356	+20,3	776	+46,1	1,2	2,2
Ukraine	163	-35,1	698	-1,7	1,1	4,3
sonstige europäische Länder	440	-1,8	917	+8,5	1,4	2,1
Afrika	86	-49,4	188	-45,0	0,3	2,2
Republik Südafrika	13	+225,0	16	+100,0	-	1,2
sonstige afrikanische Länder	73	-56,0	172	-48,5	0,3	2,4
Asien	781	+138,1	2 821	+109,4	4,4	3,6
Arabische Golfstaaten	74	+164,3	892	+90,6	1,4	12,1
Volksrepublik China und Hongkong	237	+229,2	547	+192,5	0,8	2,3
Indien	127	+252,8	540	+241,8	0,8	4,3
Israel	32	+6,7	81	+6,6	0,1	2,5
Japan	61	+238,9	161	+242,6	0,2	2,6
Südkorea	46	x	111	+455,0	0,2	2,4
Taiwan	56	x	72	+140,0	0,1	1,3
sonstige asiatische Länder	148	+8,8	417	+15,5	0,6	2,8
Amerika	984	+116,7	2 185	+99,2	3,4	2,2
Kanada	101	+102,0	265	+159,8	0,4	2,6
USA	734	+130,8	1 507	+107,9	2,3	2,1
sonstige nordamerikanische Länder	-	-	-	-	-	-
Mittelamerika und Karibik	39	+290,0	79	+243,5	0,1	2,0
Brasilien	55	+83,3	240	+66,7	0,4	4,4
sonstige südamerikanische Länder	55	+19,6	94	-8,7	0,1	1,7
Australien	27	-25,0	53	-24,3	0,1	2,0
Neuseeland und Ozeanien	20	x	32	x	-	1,6
Ohne Angabe	1 898	+10,2	4 289	+36,0	6,7	2,3

Anmerkungen Seite 31

Noch: 2.4 Leistung der Beherbergungsstätten nach Reisegebieten und Herkunftsländern

April 2023

Reisegebiet Herkunftsland (ständiger Wohnsitz)	Ankünfte		Übernachtungen			Mittlere Aufenthalts- dauer ³⁾
	aller Gäste	Verän- derung ¹⁾	aller Gäste	Verän- derung ¹⁾	Anteil ²⁾	
Münsterland	152 724	+17,3	407 648	+29,5	100	2,7
Bundesrepublik Deutschland	134 542	+17,4	366 725	+30,4	90,0	2,7
Ausland	18 182	+16,6	40 923	+21,8	10,0	2,3
Europa	13 517	+22,2	31 785	+23,6	77,7	2,4
EU-Länder	12 172	+24,6	28 642	+25,1	70,0	2,4
Belgien	748	+38,3	1 290	+50,5	3,2	1,7
Bulgarien	64	-21,0	235	-33,0	0,6	3,7
Dänemark	648	+1,1	1 002	+7,7	2,4	1,5
Estland	44	+266,7	77	+352,9	0,2	1,8
Finnland	82	-2,4	123	-22,6	0,3	1,5
Frankreich	692	+65,9	1 144	+48,2	2,8	1,7
Griechenland	27	-67,9	49	-94,9	0,1	1,8
Republik Irland	33	-51,5	91	-30,5	0,2	2,8
Italien	296	-3,3	706	-30,1	1,7	2,4
Kroatien	85	+142,9	500	+81,2	1,2	5,9
Lettland	33	-13,2	88	+39,7	0,2	2,7
Litauen	93	-80,0	326	-44,7	0,8	3,5
Luxemburg	157	+10,6	260	+23,2	0,6	1,7
Malta	3	-	25	x	0,1	8,3
Niederlande	5 645	+48,0	11 033	+53,4	27,0	2,0
Österreich	487	+2,3	1 097	+0,4	2,7	2,3
Polen	888	-0,7	5 726	+38,6	14,0	6,4
Portugal	59	+20,4	286	+160,0	0,7	4,8
Rumänien	183	-5,2	587	-3,1	1,4	3,2
Schweden	543	+28,4	776	+43,4	1,9	1,4
Slowakische Republik	55	-20,3	515	+6,0	1,3	9,4
Slowenien	37	-50,7	191	-56,2	0,5	5,2
Spanien	307	+48,3	741	+34,7	1,8	2,4
Tschechische Republik	277	+60,1	598	+27,8	1,5	2,2
Ungarn	47	-14,5	85	-12,4	0,2	1,8
Vereinigtes Königreich	637	+49,9	1 089	+27,1	2,7	1,7
Zypern	2	+100,0	2	+100,0	-	1,0
Island	3	-40,0	3	-40,0	-	1,0
Norwegen	200	-19,4	277	-19,7	0,7	1,4
Russland	32	+113,3	135	+15,4	0,3	4,2
Schweiz	689	+26,0	1 461	+29,4	3,6	2,1
Türkei	106	+51,4	177	-25,9	0,4	1,7
Ukraine	94	-6,9	235	-28,8	0,6	2,5
sonstige europäische Länder	221	-28,0	855	+28,2	2,1	3,9
Afrika	30	-40,0	64	-42,3	0,2	2,1
Republik Südafrika	6	-71,4	23	-46,5	0,1	3,8
sonstige afrikanische Länder	24	-17,2	41	-39,7	0,1	1,7
Asien	316	+98,7	1 052	+141,8	2,6	3,3
Arabische Golfstaaten	29	+163,6	76	+111,1	0,2	2,6
Volksrepublik China und Hongkong	86	x	280	x	0,7	3,3
Indien	34	+61,9	145	+76,8	0,4	4,3
Israel	34	+25,9	106	+15,2	0,3	3,1
Japan	33	+175,0	79	+259,1	0,2	2,4
Südkorea	31	+210,0	87	x	0,2	2,8
Taiwan	19	+137,5	33	+120,0	0,1	1,7
sonstige asiatische Länder	50	-16,7	246	+68,5	0,6	4,9
Amerika	567	+43,9	1 349	+13,9	3,3	2,4
Kanada	82	+215,4	171	+111,1	0,4	2,1
USA	404	+36,5	888	-3,2	2,2	2,2
sonstige nordamerikanische Länder	1	-66,7	2	-33,3	-	2,0
Mittelamerika und Karibik	20	+33,3	39	+50,0	0,1	2,0
Brasilien	28	-6,7	177	+63,9	0,4	6,3
sonstige südamerikanische Länder	32	+33,3	72	+46,9	0,2	2,3
Australien	33	+32,0	85	+88,9	0,2	2,6
Neuseeland und Ozeanien	10	+25,0	11	-	-	1,1
Ohne Angabe	3 709	-4,7	6 577	+7,9	16,1	1,8

Anmerkungen Seite 31

Noch: 2.4 Leistung der Beherbergungsstätten nach Reisegebieten und Herkunftsländern

April 2023

Reisegebiet Herkunftsland (ständiger Wohnsitz)	Ankünfte		Übernachtungen			Mittlere Aufenthalts- dauer ³⁾
	aller Gäste	Verän- derung ¹⁾	aller Gäste	Verän- derung ¹⁾	Anteil ²⁾	
Teutoburger Wald	170 697	+24,4	573 240	+16,2	100	3,4
Bundesrepublik Deutschland	156 263	+22,9	537 292	+15,4	93,7	3,4
Ausland	14 434	+43,3	35 948	+30,3	6,3	2,5
Europa	11 647	+31,9	28 624	+19,3	79,6	2,5
EU-Länder	10 038	+30,5	24 779	+16,1	68,9	2,5
Belgien	719	+25,3	1 274	+24,7	3,5	1,8
Bulgarien	40	+21,2	281	+52,7	0,8	7,0
Dänemark	412	-28,0	875	-47,9	2,4	2,1
Estland	11	-71,1	14	-81,8	-	1,3
Finnland	83	-5,7	149	+21,1	0,4	1,8
Frankreich	631	+47,8	1 264	+35,2	3,5	2,0
Griechenland	31	-	100	+6,4	0,3	3,2
Republik Irland	88	+41,9	158	+35,0	0,4	1,8
Italien	380	+30,1	1 008	+18,6	2,8	2,7
Kroatien	43	-2,3	146	+2,8	0,4	3,4
Lettland	51	+325,0	170	+400,0	0,5	3,3
Litauen	106	+21,8	714	+1,4	2,0	6,7
Luxemburg	92	+10,8	155	+25,0	0,4	1,7
Malta	9	+350,0	33	+450,0	0,1	3,7
Niederlande	3 499	+50,6	6 992	+42,5	19,5	2,0
Österreich	610	+27,9	1 386	+18,7	3,9	2,3
Polen	1 117	+24,9	4 674	+7,0	13,0	4,2
Portugal	102	+92,5	236	+242,0	0,7	2,3
Rumänien	159	+76,7	670	+44,4	1,9	4,2
Schweden	226	-	404	-7,3	1,1	1,8
Slowakische Republik	91	+28,2	288	-44,5	0,8	3,2
Slowenien	95	+97,9	360	+65,1	1,0	3,8
Spanien	353	-21,4	811	-25,9	2,3	2,3
Tschechische Republik	255	+57,4	763	+7,8	2,1	3,0
Ungarn	62	+40,9	173	+58,7	0,5	2,8
Vereinigtes Königreich	764	+50,4	1 662	+41,2	4,6	2,2
Zypern	9	x	19	x	0,1	2,1
Island	6	-14,3	21	+40,0	0,1	3,5
Norwegen	110	+83,3	211	+126,9	0,6	1,9
Russland	48	+118,2	84	-36,8	0,2	1,8
Schweiz	650	+37,1	1 332	+35,4	3,7	2,0
Türkei	143	+5,1	552	+41,2	1,5	3,9
Ukraine	159	+3,2	189	-40,8	0,5	1,2
sonstige europäische Länder	493	+72,4	1 456	+102,2	4,1	3,0
Afrika	80	+196,3	378	+19,2	1,1	4,7
Republik Südafrika	17	+88,9	32	+60,0	0,1	1,9
sonstige afrikanische Länder	63	+250,0	346	+16,5	1,0	5,5
Asien	916	x	2 803	+252,6	7,8	3,1
Arabische Golfstaaten	52	x	77	+305,3	0,2	1,5
Volksrepublik China und Hongkong	334	x	1 022	x	2,8	3,1
Indien	55	+89,7	238	+70,0	0,7	4,3
Israel	50	+150,0	139	+37,6	0,4	2,8
Japan	100	x	309	x	0,9	3,1
Südkorea	57	x	171	+122,1	0,5	3,0
Taiwan	40	x	81	x	0,2	2,0
sonstige asiatische Länder	228	+300,0	766	+146,3	2,1	3,4
Amerika	942	+133,2	2 401	+169,8	6,7	2,5
Kanada	240	+321,1	460	+364,6	1,3	1,9
USA	449	+78,9	1 226	+128,3	3,4	2,7
sonstige nordamerikanische Länder	25	x	111	x	0,3	4,4
Mittelamerika und Karibik	57	+26,7	151	+60,6	0,4	2,6
Brasilien	117	+408,7	215	+152,9	0,6	1,8
sonstige südamerikanische Länder	54	+107,7	238	+277,8	0,7	4,4
Australien	48	+71,4	185	+255,8	0,5	3,9
Neuseeland und Ozeanien	13	+333,3	84	x	0,2	6,5
Ohne Angabe	788	+24,1	1 473	-3,3	4,1	1,9

Anmerkungen Seite 31

Noch: 2.4 Leistung der Beherbergungsstätten nach Reisegebieten und Herkunftsländern

April 2023

Reisegebiet Herkunftsland (ständiger Wohnsitz)	Ankünfte		Übernachtungen			Mittlere Aufenthalts- dauer ³⁾
	aller Gäste	Verän- derung ¹⁾	aller Gäste	Verän- derung ¹⁾	Anteil ²⁾	
Sauerland	166 066	+4,5	555 416	+5,2	100	3,3
Bundesrepublik Deutschland	144 743	+2,9	481 649	+3,6	86,7	3,3
Ausland	21 323	+17,2	73 767	+17,3	13,3	3,5
Europa	20 070	+15,9	70 903	+16,2	96,1	3,5
EU-Länder	19 217	+15,0	68 424	+16,2	92,8	3,6
Belgien	1 911	+22,5	6 229	+18,6	8,4	3,3
Bulgarien	21	+110,0	74	-26,0	0,1	3,5
Dänemark	212	+27,7	465	-14,4	0,6	2,2
Estland	12	-33,3	28	-64,6	-	2,3
Finnland	23	+4,5	35	+29,6	-	1,5
Frankreich	387	+25,6	882	+26,2	1,2	2,3
Griechenland	10	-28,6	30	-50,0	-	3,0
Republik Irland	117	+457,1	828	x	1,1	7,1
Italien	241	+39,3	555	-1,2	0,8	2,3
Kroatien	10	-44,4	46	-14,8	0,1	4,6
Lettland	21	+75,0	86	+290,9	0,1	4,1
Litauen	25	-19,4	485	-3,4	0,7	19,4
Luxemburg	68	+78,9	195	+44,4	0,3	2,9
Malta	4	+300,0	7	+133,3	-	1,8
Niederlande	14 077	+10,3	51 656	+14,1	70,0	3,7
Österreich	474	+37,4	1 411	+18,0	1,9	3,0
Polen	474	+10,2	1 710	-1,7	2,3	3,6
Portugal	55	+83,3	143	+88,2	0,2	2,6
Rumänien	61	-	260	-27,8	0,4	4,3
Schweden	129	+152,9	235	+221,9	0,3	1,8
Slowakische Republik	34	-32,0	177	-51,8	0,2	5,2
Slowenien	31	-16,2	294	+22,0	0,4	9,5
Spanien	103	+33,8	383	+103,7	0,5	3,7
Tschechische Republik	240	+13,2	747	+28,1	1,0	3,1
Ungarn	98	+216,1	410	+182,8	0,6	4,2
Vereinigtes Königreich	378	+69,5	1 049	+109,8	1,4	2,8
Zypern	1	x	4	x	-	4,0
Island	-	-	-	-	-	-
Norwegen	59	+40,5	130	+66,7	0,2	2,2
Russland	6	+100,0	7	+133,3	-	1,2
Schweiz	519	+52,2	1 652	+86,0	2,2	3,2
Türkei	53	+82,8	197	-68,9	0,3	3,7
Ukraine	33	-49,2	38	-65,8	0,1	1,2
sonstige europäische Länder	183	+43,0	455	+8,9	0,6	2,5
Afrika	18	-45,5	62	+1,6	0,1	3,4
Republik Südafrika	7	-12,5	22	+22,2	-	3,1
sonstige afrikanische Länder	11	-56,0	40	-7,0	0,1	3,6
Asien	283	+174,8	777	+117,6	1,1	2,7
Arabische Golfstaaten	14	+100,0	46	+228,6	0,1	3,3
Volksrepublik China und Hongkong	115	x	321	x	0,4	2,8
Indien	15	-16,7	56	+69,7	0,1	3,7
Israel	22	+175,0	63	x	0,1	2,9
Japan	28	+460,0	42	+320,0	0,1	1,5
Südkorea	3	-72,7	6	-62,5	-	2,0
Taiwan	3	+200,0	9	+350,0	-	3,0
sonstige asiatische Länder	83	+97,6	234	-2,5	0,3	2,8
Amerika	255	+52,7	760	+68,9	1,0	3,0
Kanada	43	+168,8	157	+170,7	0,2	3,7
USA	151	+17,1	315	-7,1	0,4	2,1
sonstige nordamerikanische Länder	-	-	-	-	-	-
Mittelamerika und Karibik	24	+380,0	77	+220,8	0,1	3,2
Brasilien	19	+375,0	182	x	0,2	9,6
sonstige südamerikanische Länder	18	+50,0	29	+70,6	-	1,6
Australien	15	+15,4	32	-58,4	-	2,1
Neuseeland und Ozeanien	2	-33,3	2	-60,0	-	1,0
Ohne Angabe	680	+20,8	1 231	+29,7	1,7	1,8

Anmerkungen Seite 31

Noch: 2.4 Leistung der Beherbergungsstätten nach Reisegebieten und Herkunftsländern

April 2023

Reisegebiet Herkunftsland (ständiger Wohnsitz)	Ankünfte		Übernachtungen			Mittlere Aufenthalts- dauer ³⁾
	aller Gäste	Verän- derung ¹⁾	aller Gäste	Verän- derung ¹⁾	Anteil ²⁾	
Siegerland-Wittgenstein	18 722	+16,1	64 121	+19,3	100	3,4
Bundesrepublik Deutschland	16 029	+20,3	57 600	+23,1	89,8	3,6
Ausland	2 693	-3,9	6 521	-6,6	10,2	2,4
Europa	2 209	-13,0	5 705	-10,3	87,5	2,6
EU-Länder	2 036	-12,4	5 360	-9,4	82,2	2,6
Belgien	161	-4,7	355	-6,6	5,4	2,2
Bulgarien	11	x	18	x	0,3	1,6
Dänemark	22	-12,0	48	-14,3	0,7	2,2
Estland	8	+166,7	132	+473,9	2,0	16,5
Finnland	11	-35,3	29	+70,6	0,4	2,6
Frankreich	103	+21,2	185	+52,9	2,8	1,8
Griechenland	9	+350,0	9	+350,0	0,1	1,0
Republik Irland	8	-11,1	8	-20,0	0,1	1,0
Italien	68	-10,5	200	+49,3	3,1	2,9
Kroatien	3	+200,0	7	x	0,1	2,3
Lettland	2	x	2	x	-	1,0
Litauen	8	x	236	x	3,6	29,5
Luxemburg	8	-20,0	8	-33,3	0,1	1,0
Malta	-	-	-	-	-	-
Niederlande	1 123	-18,6	3 168	-20,1	48,6	2,8
Österreich	120	-37,8	198	-42,1	3,0	1,7
Polen	129	+21,7	246	+29,5	3,8	1,9
Portugal	13	+333,3	19	+72,7	0,3	1,5
Rumänien	39	+129,4	83	+69,4	1,3	2,1
Schweden	11	-67,6	27	-41,3	0,4	2,5
Slowakische Republik	15	+66,7	25	+47,1	0,4	1,7
Slowenien	7	-36,4	9	-94,5	0,1	1,3
Spanien	33	-13,2	66	-1,5	1,0	2,0
Tschechische Republik	21	-34,4	61	+3,4	0,9	2,9
Ungarn	33	+37,5	37	-48,6	0,6	1,1
Vereinigtes Königreich	70	-10,3	184	+5,7	2,8	2,6
Zypern	-	-	-	-	-	-
Island	1	-66,7	1	-66,7	-	1,0
Norwegen	36	x	39	x	0,6	1,1
Russland	14	+16,7	36	+157,1	0,6	2,6
Schweiz	77	-23,0	150	-19,4	2,3	1,9
Türkei	32	+3,2	102	+39,7	1,6	3,2
Ukraine	7	-83,7	8	-93,5	0,1	1,1
sonstige europäische Länder	6	-70,0	9	-76,3	0,1	1,5
Afrika	9	+50,0	34	-5,6	0,5	3,8
Republik Südafrika	7	x	32	x	0,5	4,6
sonstige afrikanische Länder	2	-60,0	2	-93,9	-	1,0
Asien	158	+107,9	306	+69,1	4,7	1,9
Arabische Golfstaaten	4	x	13	x	0,2	3,3
Volksrepublik China und Hongkong	37	+117,6	59	-14,5	0,9	1,6
Indien	35	x	51	+363,6	0,8	1,5
Israel	-	-	-	-	-	-
Japan	15	-46,4	42	+31,3	0,6	2,8
Südkorea	39	+333,3	68	+161,5	1,0	1,7
Taiwan	4	x	44	x	0,7	11,0
sonstige asiatische Länder	24	+118,2	29	-12,1	0,4	1,2
Amerika	134	+27,6	212	-9,4	3,3	1,6
Kanada	2	-	2	-96,4	-	1,0
USA	113	+66,2	175	+35,7	2,7	1,5
sonstige nordamerikanische Länder	-	-	-	-	-	-
Mittelamerika und Karibik	4	-75,0	4	-77,8	0,1	1,0
Brasilien	11	+10,0	27	+170,0	0,4	2,5
sonstige südamerikanische Länder	4	-55,6	4	-81,8	0,1	1,0
Australien	3	-57,1	3	-87,0	-	1,0
Neuseeland und Ozeanien	2	x	14	x	0,2	7,0
Ohne Angabe	178	+154,3	247	+69,2	3,8	1,4

Noch: 2.4 Leistung der Beherbergungsstätten nach Reisegebieten und Herkunftsländern

April 2023

Reisegebiet Herkunftsland (ständiger Wohnsitz)	Ankünfte		Übernachtungen			Mittlere Aufenthalts- dauer ³⁾
	aller Gäste	Verän- derung ¹⁾	aller Gäste	Verän- derung ¹⁾	Anteil ²⁾	
Bergisches Land	46 281	+30,7	124 346	+16,3	100	2,7
Bundesrepublik Deutschland	41 008	+27,2	112 901	+14,0	90,8	2,8
Ausland	5 273	+66,4	11 445	+46,0	9,2	2,2
Europa	4 294	+65,2	9 441	+42,5	82,5	2,2
EU-Länder	3 452	+58,2	7 522	+34,4	65,7	2,2
Belgien	429	+53,2	668	+29,0	5,8	1,6
Bulgarien	21	+133,3	40	-53,5	0,3	1,9
Dänemark	111	+44,2	206	+79,1	1,8	1,9
Estland	19	+111,1	48	+433,3	0,4	2,5
Finnland	55	+400,0	117	x	1,0	2,1
Frankreich	274	+76,8	482	+59,1	4,2	1,8
Griechenland	31	+121,4	106	+49,3	0,9	3,4
Republik Irland	50	+163,2	108	+66,2	0,9	2,2
Italien	162	+86,2	426	+118,5	3,7	2,6
Kroatien	18	+63,6	63	+320,0	0,6	3,5
Lettland	5	-85,7	7	-88,3	0,1	1,4
Litauen	26	x	187	x	1,6	7,2
Luxemburg	107	+55,1	346	-20,8	3,0	3,2
Malta	1	x	3	x	-	3,0
Niederlande	863	+29,2	1 394	+11,1	12,2	1,6
Österreich	181	+11,0	438	+11,5	3,8	2,4
Polen	340	+76,2	1 105	+26,7	9,7	3,3
Portugal	33	+200,0	116	+169,8	1,0	3,5
Rumänien	53	+82,8	211	+58,6	1,8	4,0
Schweden	69	+155,6	98	+145,0	0,9	1,4
Slowakische Republik	25	-	124	-44,4	1,1	5,0
Slowenien	28	+100,0	155	+216,3	1,4	5,5
Spanien	96	+68,4	189	+50,0	1,7	2,0
Tschechische Republik	120	+17,6	272	-15,0	2,4	2,3
Ungarn	53	x	128	x	1,1	2,4
Vereinigtes Königreich	276	+160,4	473	+101,3	4,1	1,7
Zypern	6	x	12	+140,0	0,1	2,0
Island	3	+50,0	3	-72,7	-	1,0
Norwegen	14	-30,0	40	+33,3	0,3	2,9
Russland	16	x	23	-32,4	0,2	1,4
Schweiz	295	+13,5	558	+13,2	4,9	1,9
Türkei	73	+143,3	156	+75,3	1,4	2,1
Ukraine	37	+27,6	51	-35,4	0,4	1,4
sonstige europäische Länder	404	+438,7	1 088	+271,3	9,5	2,7
Afrika	39	+62,5	106	+1,0	0,9	2,7
Republik Südafrika	4	-69,2	6	-87,0	0,1	1,5
sonstige afrikanische Länder	35	+218,2	100	+69,5	0,9	2,9
Asien	213	+301,9	636	+121,6	5,6	3,0
Arabische Golfstaaten	17	+325,0	26	+44,4	0,2	1,5
Volksrepublik China und Hongkong	68	x	187	x	1,6	2,8
Indien	14	x	144	x	1,3	10,3
Israel	7	+40,0	20	+300,0	0,2	2,9
Japan	18	x	33	x	0,3	1,8
Südkorea	14	+55,6	31	-55,1	0,3	2,2
Taiwan	4	x	8	x	0,1	2,0
sonstige asiatische Länder	71	+136,7	187	+10,0	1,6	2,6
Amerika	249	+114,7	544	+95,0	4,8	2,2
Kanada	22	+214,3	45	+66,7	0,4	2,0
USA	158	+83,7	374	+107,8	3,3	2,4
sonstige nordamerikanische Länder	6	x	16	x	0,1	2,7
Mittelamerika und Karibik	19	+58,3	31	+14,8	0,3	1,6
Brasilien	11	x	17	+325,0	0,1	1,5
sonstige südamerikanische Länder	33	+266,7	61	+52,5	0,5	1,8
Australien	30	+200,0	67	+378,6	0,6	2,2
Neuseeland und Ozeanien	5	-	16	x	0,1	3,2
Ohne Angabe	443	+21,0	635	+20,5	5,5	1,4

Anmerkungen Seite 31

Noch: 2.4 Leistung der Beherbergungsstätten nach Reisegebieten und Herkunftsländern

April 2023

Reisegebiet Herkunftsland (ständiger Wohnsitz)	Ankünfte		Übernachtungen			Mittlere Aufenthalts- dauer ³⁾
	aller Gäste	Verän- derung ¹⁾	aller Gäste	Verän- derung ¹⁾	Anteil ²⁾	
Bonn und Rhein-Sieg-Kreis	119 164	+26,3	238 675	+13,9	100	2,0
Bundesrepublik Deutschland	100 981	+23,8	200 264	+11,6	83,9	2,0
Ausland	18 183	+42,0	38 411	+27,7	16,1	2,1
Europa	14 420	+45,2	29 111	+31,1	75,8	2,0
EU-Länder	11 675	+37,1	23 875	+25,4	62,2	2,0
Belgien	2 063	+47,4	3 984	+48,9	10,4	1,9
Bulgarien	37	+37,0	70	-35,2	0,2	1,9
Dänemark	199	+2,6	392	+10,7	1,0	2,0
Estland	38	-15,6	77	-46,5	0,2	2,0
Finnland	76	+35,7	185	+94,7	0,5	2,4
Frankreich	981	+44,7	1 962	+36,5	5,1	2,0
Griechenland	86	+8,9	227	+41,9	0,6	2,6
Republik Irland	168	+217,0	449	+256,3	1,2	2,7
Italien	594	+41,4	1 245	+16,7	3,2	2,1
Kroatien	70	-4,1	245	-22,5	0,6	3,5
Lettland	48	-27,3	100	-32,4	0,3	2,1
Litauen	76	+105,4	148	+32,1	0,4	1,9
Luxemburg	387	+46,0	661	+51,6	1,7	1,7
Malta	4	-50,0	12	-50,0	-	3,0
Niederlande	3 034	+33,1	5 259	+29,3	13,7	1,7
Österreich	774	+32,5	1 772	+31,6	4,6	2,3
Polen	525	+32,2	1 152	-40,4	3,0	2,2
Portugal	75	+31,6	265	+1,9	0,7	3,5
Rumänien	124	-3,1	372	+0,5	1,0	3,0
Schweden	150	+7,9	437	+97,7	1,1	2,9
Slowakische Republik	108	+92,9	392	+46,3	1,0	3,6
Slowenien	100	+56,3	190	-2,1	0,5	1,9
Spanien	364	+18,6	834	+17,8	2,2	2,3
Tschechische Republik	272	+134,5	500	+121,2	1,3	1,8
Ungarn	128	+43,8	457	+196,8	1,2	3,6
Vereinigtes Königreich	1 112	+25,2	2 373	+14,7	6,2	2,1
Zypern	82	x	115	+342,3	0,3	1,4
Island	32	+77,8	122	+281,3	0,3	3,8
Norwegen	82	+70,8	161	+43,8	0,4	2,0
Russland	48	+37,1	278	+64,5	0,7	5,8
Schweiz	952	+15,4	1 882	+14,8	4,9	2,0
Türkei	148	+55,8	331	+59,9	0,9	2,2
Ukraine	165	-9,8	342	-17,2	0,9	2,1
sonstige europäische Länder	1 318	x	2 120	+263,6	5,5	1,6
Afrika	161	-10,6	418	-16,1	1,1	2,6
Republik Südafrika	18	-52,6	51	-26,1	0,1	2,8
sonstige afrikanische Länder	143	+0,7	367	-14,5	1,0	2,6
Asien	1 129	+52,4	3 287	+16,9	8,6	2,9
Arabische Golfstaaten	124	+31,9	388	+1,8	1,0	3,1
Volksrepublik China und Hongkong	250	+55,3	719	+9,8	1,9	2,9
Indien	181	+241,5	522	+52,6	1,4	2,9
Israel	55	-17,9	139	-2,1	0,4	2,5
Japan	60	+81,8	265	+48,0	0,7	4,4
Südkorea	67	+11,7	183	-22,8	0,5	2,7
Taiwan	53	+341,7	127	x	0,3	2,4
sonstige asiatische Länder	339	+29,9	944	+10,3	2,5	2,8
Amerika	1 481	+39,3	3 565	+22,9	9,3	2,4
Kanada	118	+63,9	289	+38,9	0,8	2,4
USA	1 017	+21,2	2 424	+12,1	6,3	2,4
sonstige nordamerikanische Länder	28	x	141	x	0,4	5,0
Mittelamerika und Karibik	145	+262,5	281	+114,5	0,7	1,9
Brasilien	70	+62,8	134	-14,6	0,3	1,9
sonstige südamerikanische Länder	103	+56,1	296	+24,9	0,8	2,9
Australien	78	+20,0	205	+78,3	0,5	2,6
Neuseeland und Ozeanien	9	-35,7	13	-45,8	-	1,4
Ohne Angabe	905	+11,3	1 812	+18,4	4,7	2,0

Anmerkungen Seite 31

Noch: 2.4 Leistung der Beherbergungsstätten nach Reisegebieten und Herkunftsländern

April 2023

Reisegebiet Herkunftsland (ständiger Wohnsitz)	Ankünfte		Übernachtungen			Mittlere Aufenthalts- dauer ³⁾
	aller Gäste	Verän- derung ¹⁾	aller Gäste	Verän- derung ¹⁾	Anteil ²⁾	
Köln und Rhein-Erft-Kreis	370 858	+26,8	689 536	+21,7	100	1,9
Bundesrepublik Deutschland	256 387	+18,4	475 912	+12,7	69,0	1,9
Ausland	114 471	+50,8	213 624	+48,2	31,0	1,9
Europa	84 159	+41,3	156 915	+39,2	73,5	1,9
EU-Länder	69 636	+43,1	127 299	+38,4	59,6	1,8
Belgien	9 696	+46,3	14 162	+42,6	6,6	1,5
Bulgarien	538	+48,6	1 320	+19,0	0,6	2,5
Dänemark	1 903	+24,5	3 755	+38,4	1,8	2,0
Estland	116	-25,6	232	-13,8	0,1	2,0
Finnland	476	+29,7	917	+18,8	0,4	1,9
Frankreich	6 587	+53,7	11 202	+43,3	5,2	1,7
Griechenland	658	+125,3	1 551	+137,9	0,7	2,4
Republik Irland	1 089	+74,2	2 273	+74,7	1,1	2,1
Italien	4 392	+28,2	8 620	+19,2	4,0	2,0
Kroatien	928	+318,0	1 534	+86,8	0,7	1,7
Lettland	209	+33,1	464	+58,4	0,2	2,2
Litauen	304	+16,5	812	+47,4	0,4	2,7
Luxemburg	2 321	+21,4	3 406	+23,9	1,6	1,5
Malta	102	+148,8	226	+83,7	0,1	2,2
Niederlande	15 386	+25,9	24 511	+18,3	11,5	1,6
Österreich	3 920	+35,5	7 234	+26,6	3,4	1,8
Polen	2 531	+37,7	7 905	+46,5	3,7	3,1
Portugal	678	+36,7	1 531	+51,0	0,7	2,3
Rumänien	645	+5,2	2 338	-12,6	1,1	3,6
Schweden	1 174	+53,1	2 024	+46,7	0,9	1,7
Slowakische Republik	252	+32,6	552	+43,8	0,3	2,2
Slowenien	261	+50,9	454	+37,2	0,2	1,7
Spanien	4 364	+69,9	9 791	+81,3	4,6	2,2
Tschechische Republik	790	+25,8	1 397	+2,0	0,7	1,8
Ungarn	420	+18,6	1 010	+50,7	0,5	2,4
Vereinigtes Königreich	9 768	+74,4	17 819	+70,7	8,3	1,8
Zypern	128	+88,2	259	+103,9	0,1	2,0
Island	205	-50,8	348	-30,5	0,2	1,7
Norwegen	513	+43,3	890	+19,1	0,4	1,7
Russland	294	+104,2	631	+102,9	0,3	2,1
Schweiz	6 677	+26,6	12 627	+30,2	5,9	1,9
Türkei	2 791	+46,0	5 237	+22,9	2,5	1,9
Ukraine	613	-10,6	1 698	+47,0	0,8	2,8
sonstige europäische Länder	3 430	+63,7	8 185	+100,1	3,8	2,4
Afrika	600	+25,8	2 864	+21,5	1,3	4,8
Republik Südafrika	140	+34,6	305	+19,1	0,1	2,2
sonstige afrikanische Länder	460	+23,3	2 559	+21,8	1,2	5,6
Asien	7 464	+152,4	16 973	+114,5	7,9	2,3
Arabische Golfstaaten	1 100	+125,9	2 518	+88,9	1,2	2,3
Volksrepublik China und Hongkong	1 522	+332,4	3 035	+408,4	1,4	2,0
Indien	573	+74,2	1 366	+107,6	0,6	2,4
Israel	536	+37,4	1 219	+31,2	0,6	2,3
Japan	618	+410,7	1 090	+193,0	0,5	1,8
Südkorea	464	+80,5	1 143	+83,5	0,5	2,5
Taiwan	401	+414,1	1 003	x	0,5	2,5
sonstige asiatische Länder	2 250	+138,6	5 599	+72,6	2,6	2,5
Amerika	13 142	+40,5	21 567	+39,3	10,1	1,6
Kanada	959	+93,7	1 599	+89,5	0,7	1,7
USA	10 208	+33,3	15 512	+31,2	7,3	1,5
sonstige nordamerikanische Länder	90	+109,3	202	+124,4	0,1	2,2
Mittelamerika und Karibik	463	+70,8	972	+74,5	0,5	2,1
Brasilien	753	+70,4	1 748	+90,2	0,8	2,3
sonstige südamerikanische Länder	669	+49,7	1 534	+22,9	0,7	2,3
Australien	619	+117,2	1 224	+111,4	0,6	2,0
Neuseeland und Ozeanien	177	+240,4	359	+343,2	0,2	2,0
Ohne Angabe	8 310	+158,8	13 722	+174,9	6,4	1,7

Anmerkungen Seite 31

Noch: 2.4 Leistung der Beherbergungsstätten nach Reisegebieten und Herkunftsländern

April 2023

Reisegebiet Herkunftsland (ständiger Wohnsitz)	Ankünfte		Übernachtungen			Mittlere Aufenthalts- dauer ³⁾
	aller Gäste	Verän- derung ¹⁾	aller Gäste	Verän- derung ¹⁾	Anteil ²⁾	
Düsseldorf und Kreis Mettmann	268 541	+29,4	475 999	+29,8	100	1,8
Bundesrepublik Deutschland	191 865	+26,6	332 105	+24,7	69,8	1,7
Ausland	76 676	+37,0	143 894	+43,2	30,2	1,9
Europa	57 853	+32,3	105 208	+36,8	73,1	1,8
EU-Länder	48 974	+31,4	88 882	+36,8	61,8	1,8
Belgien	3 930	+16,7	6 059	+17,2	4,2	1,5
Bulgarien	222	+39,6	484	+79,9	0,3	2,2
Dänemark	1 173	+25,1	1 994	+11,1	1,4	1,7
Estland	155	-2,5	267	-7,0	0,2	1,7
Finnland	670	+39,9	1 336	+47,1	0,9	2,0
Frankreich	3 331	+19,7	5 507	+15,8	3,8	1,7
Griechenland	658	+41,2	1 392	+15,6	1,0	2,1
Republik Irland	674	+12,1	1 286	+18,6	0,9	1,9
Italien	3 031	+79,0	6 475	+103,0	4,5	2,1
Kroatien	214	+31,3	318	+7,8	0,2	1,5
Lettland	131	+0,8	233	-1,3	0,2	1,8
Litauen	195	+44,4	370	+51,6	0,3	1,9
Luxemburg	998	+16,6	1 508	+17,9	1,0	1,5
Malta	171	x	1 872	x	1,3	10,9
Niederlande	14 840	+22,4	23 275	+28,9	16,2	1,6
Österreich	2 635	+27,9	4 712	+33,8	3,3	1,8
Polen	2 134	+78,0	4 763	+60,8	3,3	2,2
Portugal	722	+77,0	1 205	+47,5	0,8	1,7
Rumänien	526	-12,6	2 147	-12,7	1,5	4,1
Schweden	1 097	+40,3	1 989	+32,5	1,4	1,8
Slowakische Republik	210	+29,6	402	+39,6	0,3	1,9
Slowenien	79	-51,2	143	-33,5	0,1	1,8
Spanien	3 417	+23,6	6 285	+17,4	4,4	1,8
Tschechische Republik	524	+14,2	1 101	+60,5	0,8	2,1
Ungarn	313	+33,2	647	+62,2	0,4	2,1
Vereinigtes Königreich	6 771	+56,5	12 896	+64,2	9,0	1,9
Zypern	153	+292,3	216	+204,2	0,2	1,4
Island	62	+313,3	182	+378,9	0,1	2,9
Norwegen	621	+47,2	1 078	+50,8	0,7	1,7
Russland	527	+108,3	922	+28,4	0,6	1,7
Schweiz	3 758	+30,8	6 782	+39,9	4,7	1,8
Türkei	2 232	+79,6	4 514	+107,0	3,1	2,0
Ukraine	609	-1,6	955	-38,7	0,7	1,6
sonstige europäische Länder	1 070	+4,4	1 893	+0,7	1,3	1,8
Afrika	744	+86,9	1 556	+83,3	1,1	2,1
Republik Südafrika	131	+191,1	311	+265,9	0,2	2,4
sonstige afrikanische Länder	613	+73,7	1 245	+63,0	0,9	2,0
Asien	9 344	+70,9	20 955	+90,9	14,6	2,2
Arabische Golfstaaten	1 922	+16,0	3 142	+34,8	2,2	1,6
Volksrepublik China und Hongkong	2 440	+122,6	4 938	+160,0	3,4	2,0
Indien	734	+46,8	1 945	+113,7	1,4	2,6
Israel	503	+96,5	936	+36,4	0,7	1,9
Japan	1 464	+74,9	5 275	+86,1	3,7	3,6
Südkorea	276	+81,6	533	+21,1	0,4	1,9
Taiwan	285	+133,6	524	+191,1	0,4	1,8
sonstige asiatische Länder	1 720	+103,1	3 662	+115,9	2,5	2,1
Amerika	4 903	+3,8	9 326	+7,2	6,5	1,9
Kanada	319	+4,6	788	+36,1	0,5	2,5
USA	3 621	+14,3	6 759	+17,3	4,7	1,9
sonstige nordamerikanische Länder	51	-69,8	158	-29,8	0,1	3,1
Mittelamerika und Karibik	253	+6,8	451	-10,7	0,3	1,8
Brasilien	304	+25,1	614	+8,5	0,4	2,0
sonstige südamerikanische Länder	355	-40,9	556	-47,6	0,4	1,6
Australien	373	+89,3	896	+118,0	0,6	2,4
Neuseeland und Ozeanien	77	+18,5	174	+62,6	0,1	2,3
Ohne Angabe	3 382	+142,8	5 779	+129,0	4,0	1,7

Noch: 2.4 Leistung der Beherbergungsstätten nach Reisegebieten und Herkunftsländern

April 2023

Reisegebiet Herkunftsland (ständiger Wohnsitz)	Ankünfte		Übernachtungen			Mittlere Aufenthalts- dauer ³⁾
	aller Gäste	Verän- derung ¹⁾	aller Gäste	Verän- derung ¹⁾	Anteil ²⁾	
Ruhrgebiet	302 950	+28,0	604 517	+22,7	100	2,0
Bundesrepublik Deutschland	251 694	+25,0	506 190	+19,7	83,7	2,0
Ausland	51 256	+45,4	98 327	+40,7	16,3	1,9
Europa	43 312	+44,1	82 386	+39,6	83,8	1,9
EU-Länder	36 517	+46,3	67 977	+42,1	69,1	1,9
Belgien	3 172	+51,4	5 175	+58,3	5,3	1,6
Bulgarien	409	+103,5	639	+125,8	0,6	1,6
Dänemark	1 329	+37,7	2 702	+53,2	2,7	2,0
Estland	88	+29,4	153	+19,5	0,2	1,7
Finnland	324	+30,1	627	+21,3	0,6	1,9
Frankreich	2 331	+23,7	3 850	+20,4	3,9	1,7
Griechenland	289	+112,5	531	+65,9	0,5	1,8
Republik Irland	346	+89,1	626	+116,6	0,6	1,8
Italien	1 398	+45,9	3 164	+27,9	3,2	2,3
Kroatien	310	+28,6	823	-1,3	0,8	2,7
Lettland	153	+96,2	217	+48,6	0,2	1,4
Litauen	186	-6,5	589	+42,3	0,6	3,2
Luxemburg	747	+24,3	1 107	+23,1	1,1	1,5
Malta	40	+100,0	75	+257,1	0,1	1,9
Niederlande	11 877	+51,5	18 548	+50,3	18,9	1,6
Österreich	2 470	+9,9	4 865	+2,8	4,9	2,0
Polen	2 398	+38,4	5 277	+11,4	5,4	2,2
Portugal	276	-19,8	579	-31,7	0,6	2,1
Rumänien	967	+78,7	3 458	+137,2	3,5	3,6
Schweden	1 146	+103,2	2 032	+113,7	2,1	1,8
Slowakische Republik	199	+68,6	1 035	+122,1	1,1	5,2
Slowenien	194	+42,6	488	+19,6	0,5	2,5
Spanien	1 192	+54,8	2 541	+33,5	2,6	2,1
Tschechische Republik	741	+52,8	1 551	+25,1	1,6	2,1
Ungarn	452	+71,9	825	+17,4	0,8	1,8
Vereinigtes Königreich	3 428	+71,4	6 390	+89,1	6,5	1,9
Zypern	55	+48,6	110	-12,0	0,1	2,0
Island	42	+200,0	88	+166,7	0,1	2,1
Norwegen	538	+31,5	1 128	+56,7	1,1	2,1
Russland	161	+76,9	462	+111,0	0,5	2,9
Schweiz	3 162	+40,8	6 022	+35,7	6,1	1,9
Türkei	982	+63,4	3 137	+45,4	3,2	3,2
Ukraine	573	-28,7	1 031	-32,0	1,0	1,8
sonstige europäische Länder	1 337	+43,3	2 541	+21,5	2,6	1,9
Afrika	313	+48,3	729	+18,5	0,7	2,3
Republik Südafrika	31	-41,5	75	-57,4	0,1	2,4
sonstige afrikanische Länder	282	+78,5	654	+49,0	0,7	2,3
Asien	2 237	+167,3	5 336	+148,3	5,4	2,4
Arabische Golfstaaten	178	+91,4	465	+137,2	0,5	2,6
Volksrepublik China und Hongkong	667	+319,5	1 264	+291,3	1,3	1,9
Indien	306	+282,5	1 317	+362,1	1,3	4,3
Israel	185	+58,1	366	+35,6	0,4	2,0
Japan	180	+300,0	356	+58,2	0,4	2,0
Südkorea	74	+19,4	175	+60,6	0,2	2,4
Taiwan	70	x	167	x	0,2	2,4
sonstige asiatische Länder	577	+109,1	1 226	+67,0	1,2	2,1
Amerika	2 551	+57,5	4 980	+43,8	5,1	2,0
Kanada	266	+183,0	525	+167,9	0,5	2,0
USA	1 810	+48,5	3 439	+31,2	3,5	1,9
sonstige nordamerikanische Länder	56	+75,0	85	+51,8	0,1	1,5
Mittelamerika und Karibik	114	+96,6	240	+89,0	0,2	2,1
Brasilien	163	+59,8	336	+22,2	0,3	2,1
sonstige südamerikanische Länder	142	+23,5	355	+88,8	0,4	2,5
Australien	130	+49,4	249	+16,4	0,3	1,9
Neuseeland und Ozeanien	32	-17,9	63	-25,9	0,1	2,0
Ohne Angabe	2 681	+11,1	4 584	+5,6	4,7	1,7

Anmerkungen Seite 31

Noch: 2.4 Leistung der Beherbergungsstätten nach Reisegebieten und Herkunftsländern

April 2023

Reisegebiet Herkunftsland (ständiger Wohnsitz)	Ankünfte		Übernachtungen			Mittlere Aufenthalts- dauer ³⁾
	aller Gäste	Verän- derung ¹⁾	aller Gäste	Verän- derung ¹⁾	Anteil ²⁾	
Bergisches Städtedreieck	31 257	+33,5	67 516	+13,9	100	2,2
Bundesrepublik Deutschland	26 492	+28,4	58 401	+10,5	86,5	2,2
Ausland	4 765	+71,5	9 115	+41,3	13,5	1,9
Europa	4 027	+59,8	7 740	+39,8	84,9	1,9
EU-Länder	3 476	+64,1	6 618	+45,5	72,6	1,9
Belgien	211	+31,1	367	+32,0	4,0	1,7
Bulgarien	45	-22,4	67	-4,3	0,7	1,5
Dänemark	120	+9,1	198	-15,7	2,2	1,7
Estland	4	+300,0	4	+33,3	-	1,0
Finnland	28	+366,7	31	+138,5	0,3	1,1
Frankreich	356	+64,1	602	+80,2	6,6	1,7
Griechenland	65	+116,7	102	+47,8	1,1	1,6
Republik Irland	55	+358,3	104	+372,7	1,1	1,9
Italien	158	-0,6	366	+46,4	4,0	2,3
Kroatien	15	+275,0	40	+344,4	0,4	2,7
Lettland	11	+57,1	22	+83,3	0,2	2,0
Litauen	30	-53,1	47	-35,6	0,5	1,6
Luxemburg	26	+8,3	33	-13,2	0,4	1,3
Malta	4	x	8	x	0,1	2,0
Niederlande	965	+83,8	1 597	+84,2	17,5	1,7
Österreich	287	+298,6	543	+269,4	6,0	1,9
Polen	344	+6,5	780	-39,8	8,6	2,3
Portugal	24	+300,0	33	+153,8	0,4	1,4
Rumänien	46	+9,5	93	-46,6	1,0	2,0
Schweden	86	+83,0	150	+70,5	1,6	1,7
Slowakische Republik	27	+350,0	93	+257,7	1,0	3,4
Slowenien	15	+114,3	32	+28,0	0,4	2,1
Spanien	101	+36,5	232	+53,6	2,5	2,3
Tschechische Republik	85	+112,5	236	+252,2	2,6	2,8
Ungarn	21	+40,0	56	+12,0	0,6	2,7
Vereinigtes Königreich	341	+221,7	770	+224,9	8,4	2,3
Zypern	6	+200,0	12	x	0,1	2,0
Island	9	+200,0	16	-50,0	0,2	1,8
Norwegen	36	+80,0	77	+108,1	0,8	2,1
Russland	22	+214,3	30	+25,0	0,3	1,4
Schweiz	310	+59,0	580	+53,0	6,4	1,9
Türkei	115	+38,6	237	+33,1	2,6	2,1
Ukraine	42	-14,3	155	-17,1	1,7	3,7
sonstige europäische Länder	17	-62,2	27	-82,1	0,3	1,6
Afrika	28	+55,6	36	-12,2	0,4	1,3
Republik Südafrika	5	+25,0	5	-37,5	0,1	1,0
sonstige afrikanische Länder	23	+64,3	31	-6,1	0,3	1,3
Asien	210	+377,3	470	+155,4	5,2	2,2
Arabische Golfstaaten	6	+50,0	8	+60,0	0,1	1,3
Volksrepublik China und Hongkong	55	x	155	x	1,7	2,8
Indien	68	+423,1	172	+135,6	1,9	2,5
Israel	5	+400,0	5	+400,0	0,1	1,0
Japan	19	x	23	+109,1	0,3	1,2
Südkorea	5	+25,0	7	-65,0	0,1	1,4
Taiwan	2	x	2	x	-	1,0
sonstige asiatische Länder	50	+212,5	98	+84,9	1,1	2,0
Amerika	404	+154,1	689	+11,5	7,6	1,7
Kanada	19	+90,0	56	-23,3	0,6	2,9
USA	360	+242,9	527	+38,3	5,8	1,5
sonstige nordamerikanische Länder	-	-	-	-	-	-
Mittelamerika und Karibik	8	-46,7	39	-26,4	0,4	4,9
Brasilien	9	-30,8	49	+25,6	0,5	5,4
sonstige südamerikanische Länder	8	-42,9	18	-69,0	0,2	2,3
Australien	8	+100,0	20	+25,0	0,2	2,5
Neuseeland und Ozeanien	1	-	3	-25,0	-	3,0
Ohne Angabe	87	+163,6	157	+207,8	1,7	1,8

Anmerkungen Seite 31

Noch: 2.4 Leistung der Beherbergungsstätten nach Reisegebieten und Herkunftsländern

April 2023

Reisegebiet Herkunftsland (ständiger Wohnsitz)	Ankünfte		Übernachtungen			Mittlere Aufenthalts- dauer ³⁾
	aller Gäste	Verän- derung ¹⁾	aller Gäste	Verän- derung ¹⁾	Anteil ²⁾	
Nordrhein-Westfalen	1 932 294	+22,2	4 468 436	+17,8	100	2,3
Bundesrepublik Deutschland	1 545 300	+18,7	3 666 927	+14,6	82,1	2,4
Ausland	386 994	+38,9	801 509	+35,5	17,9	2,1
Europa	307 286	+34,0	640 385	+30,5	79,9	2,1
EU-Länder	265 231	+34,0	554 278	+29,9	69,2	2,1
Belgien	30 950	+31,7	55 587	+25,1	6,9	1,8
Bulgarien	1 660	+49,8	3 764	+15,7	0,5	2,3
Dänemark	6 903	+11,5	12 913	+4,3	1,6	1,9
Estland	568	-5,2	1 165	-2,9	0,1	2,1
Finnland	2 175	+40,8	4 171	+42,5	0,5	1,9
Frankreich	18 632	+40,8	32 029	+34,7	4,0	1,7
Griechenland	2 021	+58,4	4 716	+19,1	0,6	2,3
Republik Irland	2 927	+59,7	6 448	+75,5	0,8	2,2
Italien	12 307	+42,9	25 674	+34,8	3,2	2,1
Kroatien	1 917	+102,6	5 170	+42,9	0,6	2,7
Lettland	730	+17,9	1 599	+38,2	0,2	2,2
Litauen	1 242	-10,0	4 587	+18,6	0,6	3,7
Luxemburg	5 607	+25,5	8 905	+23,0	1,1	1,6
Malta	356	+191,8	2 300	x	0,3	6,5
Niederlande	93 796	+29,1	196 281	+26,1	24,5	2,1
Österreich	13 247	+23,4	26 544	+19,7	3,3	2,0
Polen	12 841	+30,5	41 190	+25,2	5,1	3,2
Portugal	2 273	+40,4	5 148	+42,8	0,6	2,3
Rumänien	3 284	-4,5	11 491	+3,4	1,4	3,5
Schweden	5 116	+50,3	8 980	+54,0	1,1	1,8
Slowakische Republik	1 194	+36,8	4 336	+26,2	0,5	3,6
Slowenien	929	+9,7	2 741	-7,4	0,3	3,0
Spanien	11 487	+42,3	24 321	+42,7	3,0	2,1
Tschechische Republik	3 922	+43,9	8 580	+33,9	1,1	2,2
Ungarn	1 843	+39,7	4 477	+58,3	0,6	2,4
Vereinigtes Königreich	26 842	+59,9	50 357	+59,4	6,3	1,9
Zypern	462	+170,2	804	+108,8	0,1	1,7
Island	369	-27,5	807	+11,0	0,1	2,2
Norwegen	2 379	+24,6	4 349	+28,4	0,5	1,8
Russland	1 264	+97,5	2 777	+44,2	0,3	2,2
Schweiz	18 958	+28,5	36 625	+31,7	4,6	1,9
Türkei	7 226	+57,0	15 768	+42,0	2,0	2,2
Ukraine	2 637	-15,5	5 665	-16,5	0,7	2,1
sonstige europäische Länder	9 222	+59,0	20 116	+62,9	2,5	2,2
Afrika	2 219	+34,4	6 708	+23,1	0,8	3,0
Republik Südafrika	418	+36,6	965	+28,8	0,1	2,3
sonstige afrikanische Länder	1 801	+33,9	5 743	+22,2	0,7	3,2
Asien	24 510	+110,1	57 953	+100,4	7,2	2,4
Arabische Golfstaaten	3 854	+35,5	8 230	+44,5	1,0	2,1
Volksrepublik China und Hongkong	6 137	+219,0	13 012	+226,8	1,6	2,1
Indien	2 242	+95,0	6 718	+136,0	0,8	3,0
Israel	1 480	+52,3	3 219	+33,6	0,4	2,2
Japan	2 738	+138,7	7 846	+105,7	1,0	2,9
Südkorea	1 222	+89,5	2 710	+57,1	0,3	2,2
Taiwan	1 016	+345,6	2 201	+431,6	0,3	2,2
sonstige asiatische Länder	5 821	+111,4	14 017	+74,5	1,7	2,4
Amerika	26 921	+38,1	49 715	+35,1	6,2	1,8
Kanada	2 263	+89,4	4 504	+85,2	0,6	2,0
USA	19 994	+34,5	34 747	+30,2	4,3	1,7
sonstige nordamerikanische Länder	257	+0,4	715	+74,4	0,1	2,8
Mittelamerika und Karibik	1 208	+58,1	2 452	+47,4	0,3	2,0
Brasilien	1 610	+61,6	3 856	+58,7	0,5	2,4
sonstige südamerikanische Länder	1 589	+12,8	3 441	+8,7	0,4	2,2
Australien	1 435	+79,6	3 188	+89,6	0,4	2,2
Neuseeland und Ozeanien	387	+95,5	852	+138,0	0,1	2,2
Ohne Angabe	24 236	+54,7	42 708	+56,5	5,3	1,8

Anmerkungen Seite 31

3.1 Leistung der Beherbergungsstätten nach Verwaltungsbezirken

Januar bis April 2023

Amtliche Schlüsselnummer	Verwaltungsbezirk	Ankünfte				Übernachtungen	
		aller Gäste	Veränderung ¹⁾	ausländischer Gäste	Veränderung ¹⁾	aller Gäste	Veränderung ¹⁾
	Kreisfreie Städte						
111 000	Düsseldorf	884 562	+78,6	289 026	+113,1	1 561 905	+87,1
112 000	Duisburg	91 585	+47,1	16 212	+63,4	173 292	+37,3
113 000	Essen	261 575	+74,6	49 222	+108,4	495 386	+49,1
114 000	Krefeld	34 598	+40,0	7 427	+50,3	68 077	+36,2
116 000	Mönchengladbach	69 913	+37,0	11 577	+52,9	143 074	+30,8
117 000	Mülheim an der Ruhr	23 661	+46,2	3 640	+85,2	49 327	+48,9
119 000	Oberhausen	79 362	+56,7	14 095	+53,7	179 634	+40,0
120 000	Remscheid	13 663	+51,3	1 496	+54,2	28 842	+44,9
122 000	Solingen	12 780	+41,4	2 127	+25,0	23 080	+16,8
124 000	Wuppertal	84 500	+62,7	11 548	+125,1	205 631	+44,4
154 000	Kreis Kleve	106 200	+31,6	21 789	+34,6	235 887	+24,2
154 004	Bedburg-Hau
154 008	Emmerich am Rhein, Stadt	6 004	+11,1	1 104	-0,1	12 866	+17,8
154 012	Geldern, Stadt	8 910	+4,2	587	-13,4	35 239	+2,4
154 016	Goch, Stadt	12 945	+48,5	2 312	+70,9	27 892	+32,5
154 020	Issum	1 158	+31,0	111	+24,7	3 069	+29,8
154 024	Kalkar, Stadt	18 154	+74,0	4 381	+66,9	37 823	+56,9
154 028	Kerken	922	+21,8	124	+77,1	2 220	+67,3
154 032	Kevelaer, Stadt	9 488	+16,0	1 576	+62,3	21 677	+8,1
154 036	Kleve, Stadt	11 761	+14,6	2 200	+1,1	23 548	+8,2
154 040	Kranenburg	5 476	+83,7	874	+39,8	13 392	+81,6
154 044	Rees, Stadt	6 017	+12,7	705	-15,1	11 665	+12,4
154 048	Rheurdt	1 896	+38,6	8	x	4 341	+48,1
154 052	Straelen, Stadt	4 300	+33,8	382	+24,4	8 419	+27,9
154 056	Uedem	3 267	+21,2	50	+150,0	13 132	+25,1
154 060	Wachtendonk
154 064	Weeze	14 603	+37,0	7 246	+38,5	17 326	+28,5
158 000	Kreis Mettmann	132 246	+69,3	22 145	+87,6	253 696	+62,3
158 004	Erkrath, Stadt	5 253	+57,3	487	+157,7	6 565	+42,6
158 008	Haan, Stadt	8 229	+40,0	1 044	+28,4	15 350	+42,0
158 012	Heiligenhaus, Stadt
158 016	Hilden, Stadt	17 168	+95,8	2 449	+168,8	37 731	+57,4
158 020	Langenfeld (Rhld.), Stadt	6 769	+36,4	1 080	+20,0	12 855	+31,9
158 024	Mettmann, Stadt	14 375	+40,2	2 581	+47,5	30 468	+55,0
158 026	Monheim am Rhein, Stadt	14 333	+107,8	2 599	+134,4	26 798	+82,8
158 028	Ratingen, Stadt	54 352	+84,3	10 559	+105,4	101 465	+78,4
158 032	Velbert, Stadt	8 321	+19,9	897	+5,7	15 374	+27,6
158 036	Wülfrath, Stadt
162 000	Rhein-Kreis Neuss	100 264	+45,0	16 170	+119,3	285 711	+39,2
162 004	Dormagen, Stadt	8 795	+39,4	1 472	+106,5	36 381	+17,3
162 008	Grevenbroich, Stadt	8 643	+29,5	1 817	+260,5	27 147	+49,8
162 012	Jüchen, Stadt	1 902	+117,1	219	+346,9	3 531	+139,9
162 016	Kaarst, Stadt	9 703	+81,2	2 024	+169,1	18 434	+126,9
162 020	Korschenbroich, Stadt	2 655	+27,8	69	+102,9	29 960	+9,8
162 022	Meerbusch, Stadt	8 265	+48,2	1 169	+103,7	59 185	+29,7
162 024	Neuss, Stadt	59 840	+43,0	9 286	+99,7	109 302	+51,5
162 028	Rommerskirchen	461	+11,4	114	+17,5	1 771	+22,8
166 000	Kreis Viersen	50 660	+27,2	5 690	+44,4	114 579	+18,4
166 004	Brüggen	5 524	-1,9	950	+274,0	11 194	-6,8
166 008	Grefra h	2 486	+107,9	152	+46,2	6 450	+107,7
166 012	Kempfen, Stadt	4 736	+19,4	360	+34,3	17 572	+15,1
166 016	Nettetal, Stadt	18 364	+31,3	1 721	+27,8	37 741	+14,8
166 020	Niederkrüchten	1 639	-6,2	108	-49,5	5 062	-2,1
166 024	Schwalmtal
166 028	Tönisvorst, Stadt
166 032	Viersen, Stadt	3 907	+16,7	291	-8,2	7 114	+22,8
166 036	Willich, Stadt	12 383	+42,7	1 891	+61,8	26 749	+30,8
170 000	Kreis Wesel	103 967	+23,8	11 177	+49,5	235 331	+23,5
170 004	Alpen	1 443	+34,0	156	+18,2	3 413	+35,1
170 008	Dinslaken, Stadt	4 618	+17,8	489	+52,3	11 641	+16,4
170 012	Hamminkeln, Stadt	6 524	+55,2	234	+13,6	25 728	+31,2
170 016	Hünxe
170 020	Kamp-Lintfort, Stadt	9 774	+41,1	699	+79,2	16 941	+45,2

1) Veränderung gegenüber dem Vorjahreszeitraum in % – 2) mit lere Aufenthaltsdauer (in Tagen) = Übernachtungen / Ankünfte – 3) mittlere Auslastung der angebotenen-Betten = (Übernachtungen / angebotene Bettentage) * 100

Noch: 3.1 Leistung der Beherbergungsstätten nach Verwaltungsbezirken

Januar bis April 2023

Amtliche Schlüsselnummer	Verwaltungsbezirk	Übernachtungen		Mittlere Aufenthaltsdauer ²⁾		Mittlere Auslastung der angebotenen Betten ³⁾
		ausländischer Gäste	Veränderung ¹⁾	aller Gäste	ausländischer Gäste	
	Kreisfreie Städte					
111 000	Düsseldorf	563 118	+138,3	1,8	1,9	37,6
112 000	Duisburg	30 506	+58,5	1,9	1,9	37,2
113 000	Essen	94 908	+91,7	1,9	1,9	35,4
114 000	Krefeld	14 283	+62,2	2,0	1,9	30,2
116 000	Mönchengladbach	27 180	+75,9	2,0	2,3	43,3
117 000	Mülheim an der Ruhr	9 730	+87,4	2,1	2,7	31,1
119 000	Oberhausen	29 473	+30,7	2,3	2,1	38,8
120 000	Remscheid	3 035	+39,3	2,1	2,0	28,9
122 000	Solingen	4 283	-25,7	1,8	2,0	23,7
124 000	Wuppertal	21 951	+100,0	2,4	1,9	41,5
	Kreis Kleve	40 610	+26,5	2,2	1,9	31,1
154 004	Bedburg-Hau
154 008	Emmerich am Rhein, Stadt	2 482	+2,8	2,1	2,2	36,2
154 012	Geldern, Stadt	1 256	-12,1	4,0	2,1	46,7
154 016	Goch, Stadt	5 543	+41,6	2,2	2,4	35,6
154 020	Issum	324	+96,4	2,7	2,9	11,7
154 024	Kalkar, Stadt	7 995	+55,0	2,1	1,8	23,1
154 028	Kerken	580	+339,4	2,4	4,7	18,0
154 032	Kevelaer, Stadt	5 328	+36,4	2,3	3,4	19,3
154 036	Kleve, Stadt	4 605	+6,2	2,0	2,1	34,7
154 040	Kranenburg	1 800	+22,4	2,4	2,1	39,6
154 044	Rees, Stadt	1 379	-19,9	1,9	2,0	28,5
154 048	Rheurdt	16	x	2,3	2,0	30,3
154 052	Straelen, Stadt	925	+27,2	2,0	2,4	28,6
154 056	Uedem	86	+2,4	4,0	1,7	53,2
154 060	Wachtendonk
154 064	Weeze	7 813	+31,0	1,2	1,1	32,6
	Kreis Mettmann	50 049	+96,5	1,9	2,3	28,8
158 004	Erkrath, Stadt	726	+205,0	1,2	1,5	30,4
158 008	Haan, Stadt	2 405	+61,8	1,9	2,3	30,8
158 012	Heiligenhaus, Stadt
158 016	Hilden, Stadt	6 264	+135,4	2,2	2,6	30,3
158 020	Langenfeld (Rhld.), Stadt	2 180	+8,9	1,9	2,0	26,3
158 024	Mettmann, Stadt	7 704	+60,7	2,1	3,0	25,7
158 026	Monheim am Rhein, Stadt	5 705	+121,0	1,9	2,2	28,6
158 028	Ratingen, Stadt	21 721	+126,8	1,9	2,1	30,3
158 032	Velbert, Stadt	1 688	+39,4	1,8	1,9	26,3
158 036	Wülfrath, Stadt
	Rhein-Kreis Neuss	41 584	+92,6	2,8	2,6	41,9
162 004	Dormagen, Stadt	5 485	+84,6	4,1	3,7	42,3
162 008	Grevenbroich, Stadt	4 339	+226,2	3,1	2,4	38,3
162 012	Jüchen, Stadt	582	x	1,9	2,7	40,3
162 016	Kaarst, Stadt	4 113	+289,9	1,9	2,0	30,1
162 020	Korschenbroich, Stadt	122	-9,0	11,3	1,8	75,2
162 022	Meerbusch, Stadt	9 406	+39,6	7,2	8,0	61,6
162 024	Neuss, Stadt	16 628	+93,6	1,8	1,8	35,1
162 028	Rommerskirchen	909	+29,1	3,8	8,0	24,8
	Kreis Viersen	12 991	+47,6	2,3	2,3	34,8
166 004	Brüggen	2 193	+347,6	2,0	2,3	20,7
166 008	Grefrath	347	+110,3	2,6	2,3	27,7
166 012	Kempfen, Stadt	1 011	+46,9	3,7	2,8	37,7
166 016	Nettetal, Stadt	3 123	-14,0	2,1	1,8	37,0
166 020	Niederkrüchten	295	-6,9	3,1	2,7	46,1
166 024	Schwalmtal
166 028	Tönisvorst, Stadt
166 032	Viersen, Stadt	463	-1,9	1,8	1,6	39,0
166 036	Willich, Stadt	5 268	+99,2	2,2	2,8	41,2
	Kreis Wesel	28 687	+41,8	2,3	2,6	38,9
170 004	Alpen	471	+25,9	2,4	3,0	25,5
170 008	Dinslaken, Stadt	2 191	+144,0	2,5	4,5	34,4
170 012	Hamminkeln, Stadt	2 084	+50,5	3,9	8,9	62,2
170 016	Hünxe
170 020	Kamp-Lintfort, Stadt	1 235	+60,0	1,7	1,8	40,3

Anmerkungen Seite 44

Noch: 3.1 Leistung der Beherbergungsstätten nach Verwaltungsbezirken

Januar bis April 2023

Amtliche Schlüsselnummer	Verwaltungsbezirk	Ankünfte				Übernachtungen	
		aller Gäste	Veränderung ¹⁾	ausländischer Gäste	Veränderung ¹⁾	aller Gäste	Veränderung ¹⁾
	Noch: Kreis Wesel						
170 024	Moers, Stadt	15 454	+24,3	2 556	+31,5	41 480	+36,1
170 028	Neukirchen-Vluyn, Stadt
170 032	Rheinberg, Stadt	1 736	+23,6	325	+33,7	3 275	+9,5
170 036	Schermbeck	10 994	+16,5	293	+1,7	23 339	+17,4
170 040	Sonsbeck	5 676	+4,0	633	+104,2	15 254	+6,2
170 044	Voerde (Niederrhein), Stadt	2 391	+24,7	219	+19,0	5 431	+19,6
170 048	Wesel, Stadt	23 020	+23,1	3 385	+73,0	41 893	+25,9
170 052	Xanten, Stadt	18 544	+30,7	1 449	+69,1	37 921	+26,7
100 000	Reg.-Bez. Düsseldorf	2 049 536	+61,2	483 341	+95,4	4 053 452	+53,8
	Kreisfreie Städte						
314 000	Bonn	230 233	+53,6	37 018	+70,9	448 593	+39,1
315 000	Köln	1 145 154	+63,1	314 758	+79,5	1 941 983	+52,9
316 000	Leverkusen	30 191	+70,2	5 826	+137,5	61 466	+47,7
	Städteregion Aachen	190 947	+30,9	57 350	+52,7	405 287	+21,1
334 002	Aachen, kreisfreie Stadt	132 102	+38,9	43 950	+58,4	261 207	+24,9
334 004	Alsdorf, Stadt
334 008	Baesweiler, Stadt	1 995	+62,3	299	+28,9	5 687	+131,9
334 012	Eschweiler, Stadt	8 832	+45,0	1 570	+96,0	19 009	+48,7
334 016	Herzogenrath, Stadt
334 020	Monschau, Stadt	19 221	+11,1	5 275	+14,0	45 150	+9,9
334 024	Roetgen	2 507	+9,0	597	+12,4	4 029	+1,6
334 028	Simmerath	13 279	+0,2	3 780	+45,0	40 746	-3,4
334 032	Stolberg (Rhd.), Stadt	3 792	+83,4	650	+240,3	8 437	+42,7
334 036	Würselen, Stadt	5 427	-6,2	1 017	+56,0	12 849	+21,2
358 000	Kreis Düren	64 306	+22,5	15 293	+42,8	158 905	+9,3
358 004	Aldenhoven	-	-100,0	-	-	-	-100,0
358 008	Düren, Stadt	19 936	+38,0	4 633	+84,8	38 040	+32,0
358 012	Heimbach, Stadt	17 528	-0,5	7 528	+27,0	60 043	-7,2
358 016	Hürtgenwald	3 121	+58,6	854	+119,5	7 884	+50,6
358 020	Inden
358 024	Jülich, Stadt	11 121	+41,7	1 049	+13,4	22 887	+17,8
358 028	Kreuzau	1 888	+28,2	235	+36,6	3 937	+14,2
358 032	Langenwehe
358 036	Linnich, Stadt
358 040	Merzenich
358 044	Nideggen, Stadt	7 743	+18,1	854	+16,5	20 022	+7,4
358 048	Niederzier	1 423	+4,2	87	+278,3	2 210	+9,0
358 052	Nörvenich
358 056	Titz	-	-	-	-	-	-
358 060	Vettweiß	-	-	-	-	-	-
362 000	Rhein-Erft-Kreis	129 739	+50,7	29 933	+89,6	428 866	+45,9
362 004	Bedburg, Stadt	3 922	+52,5	792	+120,0	14 773	+74,0
362 008	Bergheim, Stadt	5 440	+32,2	906	+35,0	21 305	+6,2
362 012	Brühl, Stadt	49 029	+38,5	14 314	+98,5	159 470	+69,3
362 016	Elsdorf, Stadt	927	+71,0	64	+190,9	4 921	+91,0
362 020	Erfstadt, Stadt	1 429	+5,4	4	+33,3	3 812	+5,7
362 024	Frechen, Stadt	15 905	+45,2	3 401	+48,3	26 629	+58,5
362 028	Hürth, Stadt	28 809	+76,8	6 795	+133,0	142 081	+33,6
362 032	Kerpen, Stadt	13 363	+48,0	2 378	+92,1	35 330	+23,7
362 036	Pulheim, Stadt	6 228	+98,1	780	+62,8	11 198	+74,6
362 040	Wesseling, Stadt	4 687	+76,2	499	-15,7	9 347	+35,1
366 000	Kreis Euskirchen	73 008	+22,3	9 417	+29,3	234 003	+28,0
366 004	Bad Münstereifel, Stadt	8 464	+78,9	428	+239,7	79 838	+135,4
366 008	Blankenheim	9 278	+16,7	518	+1,8	24 506	+13,3
366 012	Dahlem	9 995	-6,3	3 369	-3,8	35 310	-5,8
366 016	Euskirchen, Stadt	15 320	+35,2	2 231	+107,1	25 119	+35,0
366 020	Hellen hal	5 368	+11,6	561	+21,2	11 922	+9,8
366 024	Kall	6 794	+40,1	219	-18,9	14 607	+10,2
366 028	Mechernich, Stadt
366 032	Nettersheim	3 110	+17,4	21	+162,5	6 222	+10,8
366 036	Schleiden, Stadt	10 639	+44,3	1 299	+131,6	28 556	+21,4
366 040	Weilerswist
366 044	Zülpich, Stadt	1 442	-43,0	35	+16,7	2 845	-75,2

Anmerkungen Seite 44

Noch: 3.1 Leistung der Beherbergungsstätten nach Verwaltungsbezirken

Januar bis April 2023

Amtliche Schlüsselnummer	Verwaltungsbezirk	Übernachtungen		Mittlere Aufenthaltsdauer ²⁾		Mittlere Auslastung der angebotenen Betten ³⁾
		ausländischer Gäste	Veränderung ¹⁾	aller Gäste	ausländischer Gäste	
	Noch: Kreis Wesel					
170 024	Moers, Stadt	4 953	+40,2	2,7	1,9	44,4
170 028	Neukirchen-Vluyn, Stadt
170 032	Rheinberg, Stadt	779	+25,0	1,9	2,4	21,5
170 036	Schermbeck	639	+0,8	2,1	2,2	40,1
170 040	Sonsbeck	1 804	+117,9	2,7	2,8	33,7
170 044	Voerde (Niederrhein), Stadt	459	-7,5	2,3	2,1	30,4
170 048	Wesel, Stadt	8 077	+42,4	1,8	2,4	41,2
170 052	Xanten, Stadt	3 755	+17,1	2,0	2,6	36,5
100 000	Reg.-Bez. Düsseldorf	972 388	+100,8	2,0	2,0	36,4
	Kreisfreie Städte					
314 000	Bonn	86 709	+64,3	1,9	2,3	37,9
315 000	Köln	565 915	+74,9	1,7	1,8	44,2
316 000	Leverkusen	13 970	+105,5	2,0	2,4	34,9
	Städteregion Aachen	98 934	+47,3	2,1	1,7	36,2
334 002	Aachen, kreisfreie Stadt	72 044	+52,6	2,0	1,6	41,5
334 004	Alsdorf, Stadt
334 008	Baesweiler, Stadt	784	+29,8	2,9	2,6	26,0
334 012	Eschweiler, Stadt	2 931	+128,4	2,2	1,9	41,7
334 016	Herzogenrath, Stadt
334 020	Monschau, Stadt	9 662	+19,5	2,3	1,8	30,4
334 024	Roetgen	889	-0,3	1,6	1,5	36,5
334 028	Simmerath	9 167	+32,1	3,1	2,4	23,8
334 032	Stolberg (Rhld.), Stadt	1 042	+68,1	2,2	1,6	25,4
334 036	Würselen, Stadt	1 936	+67,6	2,4	1,9	31,4
358 000	Kreis Düren	45 413	+31,5	2,5	3,0	30,6
358 004	Aldenhoven
358 008	Düren, Stadt	9 090	+92,4	1,9	2,0	39,3
358 012	Heimbach, Stadt	29 260	+22,9	3,4	3,9	33,8
358 016	Hürtgenwald	2 029	+131,6	2,5	2,4	20,7
358 020	Inden
358 024	Jülich, Stadt	2 243	-12,4	2,1	2,1	34,1
358 028	Kreuzau	377	+25,7	2,1	1,6	24,2
358 032	Langerwehe
358 036	Linnich, Stadt
358 040	Merzenich
358 044	Nideggen, Stadt	2 198	-0,6	2,6	2,6	18,4
358 048	Niederzier	114	+245,5	1,6	1,3	16,0
358 052	Nörvenich
358 056	Titz
358 060	Vettweiß
362 000	Rhein-Erft-Kreis	82 255	+74,0	3,3	2,7	50,2
362 004	Bedburg, Stadt	9 746	+138,7	3,8	12,3	37,2
362 008	Bergheim, Stadt	10 812	+49,8	3,9	11,9	45,3
362 012	Brühl, Stadt	19 473	+99,9	3,3	1,4	51,2
362 016	Elsdorf, Stadt	1 575	x	5,3	24,6	44,6
362 020	Erfstadt, Stadt	17	+41,7	2,7	4,3	25,0
362 024	Frechen, Stadt	6 373	+71,3	1,7	1,9	32,8
362 028	Hürth, Stadt	27 649	+58,4	4,9	4,1	75,7
362 032	Kerpen, Stadt	4 090	+58,0	2,6	1,7	37,4
362 036	Pulheim, Stadt	1 613	+54,5	1,8	2,1	30,7
362 040	Wesseling, Stadt	907	-23,1	2,0	1,8	29,0
366 000	Kreis Euskirchen	28 155	+17,9	3,2	3,0	32,5
366 004	Bad Münstereifel, Stadt	781	+138,8	9,4	1,8	60,7
366 008	Blankenheim	1 476	-20,2	2,6	2,8	21,0
366 012	Dahlem	15 860	+10,1	3,5	4,7	27,5
366 016	Euskirchen, Stadt	3 265	+68,3	1,6	1,5	37,5
366 020	Hellenthal	1 122	+8,6	2,2	2,0	18,9
366 024	Kall	421	-18,4	2,1	1,9	25,6
366 028	Mechernich, Stadt
366 032	Nettersheim	42	+250,0	2,0	2,0	17,9
366 036	Schleiden, Stadt	3 633	+111,0	2,7	2,8	26,9
366 040	Weilerswist
366 044	Zülpich, Stadt	92	+53,3	2,0	2,6	25,7

Anmerkungen Seite 44

Noch: 3.1 Leistung der Beherbergungsstätten nach Verwaltungsbezirken

Januar bis April 2023

Amtliche Schlüsselnummer	Verwaltungsbezirk	Ankünfte				Übernachtungen	
		aller Gäste	Veränderung ¹⁾	ausländischer Gäste	Veränderung ¹⁾	aller Gäste	Veränderung ¹⁾
370 000	Kreis Heinsberg	31 077	+31,3	4 243	+24,1	77 329	+41,7
370 004	Erkelenz, Stadt	5 147	+39,3	656	+40,8	10 111	+41,6
370 008	Gangelt
370 012	Geilenkirchen, Stadt
370 016	Heinsberg, Stadt	6 681	+10,1	1 480	-0,5	11 629	+37,7
370 020	Hückelhoven, Stadt	2 981	+136,6	325	+80,6	5 845	+151,2
370 024	Selfkant
370 028	Übach-Palenberg, Stadt	2 093	+30,5	177	-20,6	8 459	+57,7
370 032	Waldfeucht
370 036	Wassenberg, Stadt	3 603	+6,4	379	-3,1	8 167	+14,4
370 040	Wegberg, Stadt	7 511	+36,3	379	+103,8	25 416	+44,7
374 000	Oberbergischer Kreis	70 103	+47,9	4 836	+83,7	221 453	+23,3
374 004	Bergneustadt, Stadt	5 766	+44,6	218	-21,6	11 325	+33,5
374 008	Engelskirchen	3 769	+46,7	134	-5,6	27 281	+10,7
374 012	Gummersbach, Stadt	13 361	+44,4	2 131	+108,3	26 794	+23,4
374 016	Hückeswagen, Stadt	1 361	+14,3	64	+3,2	3 162	+5,9
374 020	Lindlar	6 603	+67,3	286	+53,8	17 492	+49,9
374 024	Marienheide
374 028	Morsbach
374 032	Nümbrecht	10 175	+50,8	127	+119,0	48 242	+17,6
374 036	Radevormwald, Stadt	7 855	+102,9	53	+82,8	23 803	+87,2
374 040	Reichshof
374 044	Waldbröl, Stadt	5 428	+10,3	28	-63,2	12 178	+5,2
374 048	Wiehl, Stadt	6 717	+37,3	396	+105,2	13 043	+25,8
374 052	Wipperfürth, Stadt	4 728	+33,5	325	-25,3	10 562	+38,6
378 000	Rhein.-Berg. Kreis	57 510	+56,4	6 775	+85,5	149 811	+34,0
378 004	Bergisch Gladbach, Stadt	25 316	+57,6	4 140	+65,7	55 404	+44,8
378 008	Burscheid, Stadt	2 538	+32,3	182	+71,7	4 617	+39,5
378 012	Kürten	1 433	+57,6	108	x	4 709	+23,0
378 016	Leichlingen (Rhld.), Stadt	2 465	+21,8	101	+134,9	34 722	+17,8
378 020	Odenthal	8 506	+36,6	295	+66,7	15 941	+102,8
378 024	Overath, Stadt	2 134	-32,3	242	-45,4	3 998	-68,5
378 028	Rösrath, Stadt	6 333	+126,3	682	+351,7	11 767	+121,9
378 032	Wermelskirchen, Stadt	8 785	+138,7	1 025	+374,5	18 653	+68,2
382 000	Rhein-Sieg-Kreis	166 516	+52,0	18 349	+61,2	364 327	+41,5
382 004	Alfter	2 268	+41,4	175	+63,6	6 183	+44,4
382 008	Bad Honnef, Stadt	21 740	+123,4	1 828	+95,1	41 996	+90,9
382 012	Bornheim, Stadt	6 727	+30,7	842	+56,2	16 172	+11,0
382 016	Eitorf	6 003	+67,1	333	+16,8	11 279	+69,0
382 020	Hennef (Sieg), Stadt	14 305	+74,3	934	+111,3	58 163	+70,4
382 024	Königswinter, Stadt	33 222	+32,1	4 193	+50,4	62 635	+33,0
382 028	Lohmar, Stadt	2 962	+55,2	321	+81,4	5 026	+76,5
382 032	Meckenheim, Stadt	4 922	+11,8	559	+8,5	10 481	+6,7
382 036	Much	6 460	+52,1	803	+37,5	13 645	+47,0
382 040	Neunkirchen-Seelscheid
382 044	Niederkassel, Stadt	5 886	+38,2	1 172	+26,3	9 641	+29,4
382 048	Rheinbach, Stadt	6 303	+22,7	713	+16,5	15 138	+4,8
382 052	Ruppichteroth
382 056	Sankt Augustin, Stadt	4 205	+52,2	513	+94,3	8 170	+42,9
382 060	Siegburg, Stadt	18 718	+82,8	2 015	+66,5	41 330	+39,7
382 064	Swisttal	3 056	+30,3	383	+251,4	10 922	+25,9
382 068	Troisdorf, Stadt	23 090	+54,4	3 334	+92,5	39 590	+44,8
382 072	Wachtberg	1 675	-30,9	57	-52,5	3 987	-36,0
382 076	Windeck	3 028	+48,5	13	-7,1	5 577	+30,9
300 000	Reg.-Bez. Köln	2 188 784	+52,9	503 798	+72,6	4 492 023	+40,6
	Kreisfreie Städte						
512 000	Bottrop	10 904	+83,8	1 670	+118,9	26 264	+43,3
513 000	Gelsenkirchen	37 229	+48,3	4 214	+51,0	107 632	+25,7
515 000	Münster	207 387	+49,5	24 192	+51,9	539 921	+84,1

Anmerkungen Seite 44

Noch: 3.1 Leistung der Beherbergungsstätten nach Verwaltungsbezirken

Januar bis April 2023

Amtliche Schlüsselnummer	Verwaltungsbezirk	Übernachtungen		Mittlere Aufenthaltsdauer ²⁾		Mittlere Auslastung der angebotenen Betten ³⁾
		ausländischer Gäste	Veränderung ¹⁾	aller Gäste	ausländischer Gäste	
370 000	Kreis Heinsberg	10 320	+52,3	2,5	2,4	35,7
370 004	Erkelenz, Stadt	1 596	+69,4	2,0	2,4	38,8
370 008	Gangelt
370 012	Geilenkirchen, Stadt
370 016	Heinsberg, Stadt	2 840	+55,9	1,7	1,9	35,6
370 020	Hückelhoven, Stadt	651	+92,0	2,0	2,0	35,2
370 024	Selfkant
370 028	Übach-Palenberg, Stadt	563	-18,6	4,0	3,2	34,1
370 032	Waldfeucht
370 036	Wassenberg, Stadt	669	+4,7	2,3	1,8	24,3
370 040	Wegberg, Stadt	1 289	+56,6	3,4	3,4	44,9
374 000	Oberbergischer Kreis	11 527	+66,6	3,2	2,4	33,8
374 004	Bergneustadt, Stadt	610	-19,7	2,0	2,8	21,6
374 008	Engelskirchen	203	-41,0	7,2	1,5	55,9
374 012	Gummersbach, Stadt	4 752	+88,3	2,0	2,2	32,3
374 016	Hückeswagen, Stadt	146	-17,5	2,3	2,3	19,2
374 020	Lindlar	1 356	+79,1	2,6	4,7	25,5
374 024	Marienheide
374 028	Morsbach
374 032	Nümbrecht	362	+143,0	4,7	2,9	46,8
374 036	Radevormwald, Stadt	78	+59,2	3,0	1,5	31,8
374 040	Reichshof
374 044	Waldbröl, Stadt	67	-61,3	2,2	2,4	18,5
374 048	Wiehl, Stadt	634	+81,7	1,9	1,6	28,6
374 052	Wipperfürth, Stadt	904	-13,8	2,2	2,8	24,2
378 000	Rhein.-Berg. Kreis	13 518	+50,8	2,6	2,0	38,9
378 004	Bergisch Gladbach, Stadt	7 425	+69,8	2,2	1,8	40,1
378 008	Burscheid, Stadt	420	+106,9	1,8	2,3	30,1
378 012	Kürten	195	+353,5	3,3	1,8	19,2
378 016	Leichlingen (Rhld.), Stadt	1 163	-11,9	14,1	11,5	58,5
378 020	Odenthal	541	+27,0	1,9	1,8	32,3
378 024	Overath, Stadt	586	-69,1	1,9	2,4	16,9
378 028	Rösrath, Stadt	1 271	+358,8	1,9	1,9	39,5
378 032	Wermelskirchen, Stadt	1 917	+352,1	2,1	1,9	41,2
382 000	Rhein-Sieg-Kreis	39 388	+43,1	2,2	2,1	34,9
382 004	Alfter	860	+29,5	2,7	4,9	31,4
382 008	Bad Honnef, Stadt	4 996	+85,7	1,9	2,7	32,4
382 012	Bornheim, Stadt	2 691	+23,1	2,4	3,2	27,8
382 016	Eitorf	620	+1,1	1,9	1,9	29,8
382 020	Hennef (Sieg), Stadt	1 766	+94,7	4,1	1,9	46,0
382 024	Königswinter, Stadt	7 258	+51,3	1,9	1,7	32,3
382 028	Lohmar, Stadt	556	+72,7	1,7	1,7	19,4
382 032	Meckenheim, Stadt	951	-19,0	2,1	1,7	39,2
382 036	Much	2 040	+60,6	2,1	2,5	37,4
382 040	Neunkirchen-Seelscheid
382 044	Niederkassel, Stadt	2 117	+10,2	1,6	1,8	37,7
382 048	Rheinbach, Stadt	1 194	+5,9	2,4	1,7	30,4
382 052	Ruppichteroth
382 056	Sankt Augustin, Stadt	993	+98,2	1,9	1,9	49,2
382 060	Siegburg, Stadt	5 535	+16,3	2,2	2,7	36,6
382 064	Swisttal	632	+271,8	3,6	1,7	33,8
382 068	Troisdorf, Stadt	6 392	+69,5	1,7	1,9	39,4
382 072	Wachtberg	178	-70,5	2,4	3,1	28,6
382 076	Windeck	14	-41,7	1,8	1,1	19,5
300 000	Reg.-Bez. Köln	996 104	+64,3	2,1	2,0	39,9
	Kreisfreie Städte					
512 000	Bottrop	4 410	+46,9	2,4	2,6	36,4
513 000	Gelsenkirchen	7 547	+39,2	2,9	1,8	41,9
515 000	Münster	43 373	+49,4	2,6	1,8	44,9

Anmerkungen Seite 44

Noch: 3.1 Leistung der Beherbergungsstätten nach Verwaltungsbezirken

Januar bis April 2023

Amtliche Schlüsselnummer	Verwaltungsbezirk	Ankünfte				Übernachtungen	
		aller Gäste	Veränderung ¹⁾	ausländischer Gäste	Veränderung ¹⁾	aller Gäste	Veränderung ¹⁾
554 000	Kreis Borken	86 944	+40,5	12 528	+27,1	185 795	+33,1
554 004	Ahaus, Stadt	7 714	+41,5	1 122	+46,1	15 909	+27,4
554 008	Bocholt, Stadt	13 653	+47,7	2 050	+59,3	29 380	+52,0
554 012	Borken, Stadt	12 153	+96,5	1 072	+194,5	28 767	+70,6
554 016	Gescher, Stadt	3 836	+49,2	178	+8,5	5 737	+40,5
554 020	Gronau (Westf.), Stadt	11 602	+20,5	2 359	+23,2	30 522	+16,6
554 024	Heek	2 924	+13,3	141	+56,7	5 500	+15,2
554 028	Heiden	1 008	+60,3	49	+133,3	2 604	+40,8
554 032	Isselburg, Stadt	2 571	+37,4	417	+27,9	5 102	+33,7
554 036	Legden	8 301	+33,3	1 546	-28,4	14 161	+15,8
554 040	Raesfeld
554 044	Reken	5 214	+51,2	285	+25,0	10 505	+42,0
554 048	Rhede, Stadt	1 979	+13,6	275	+1,5	4 003	+18,3
554 052	Schöppingen	2 955	+27,6	205	+48,6	7 414	+28,7
554 056	Stadtlohn, Stadt
554 060	Südlohn	4 163	+42,7	439	-15,6	8 282	+53,2
554 064	Velen, Stadt	3 491	+33,1	1 828	+49,8	8 643	+19,3
554 068	Vreden, Stadt	3 546	+29,5	520	+70,5	6 255	+6,1
558 000	Kreis Coesfeld	55 523	+26,2	3 100	+27,4	186 546	+73,5
558 004	Ascheberg	5 226	+47,2	394	+38,7	9 960	+63,3
558 008	Billerbeck, Stadt	7 782	+11,1	328	+9,7	13 822	+25,7
558 012	Coesfeld, Stadt	8 566	+33,6	631	+62,6	13 914	+21,2
558 016	Dülmen, Stadt	6 523	+26,3	468	+24,1	16 565	+18,3
558 020	Havixbeck	748	+14,4	36	+20,0	2 957	+0,7
558 024	Lüdinghausen, Stadt	4 937	+39,7	360	+7,5	10 234	+47,3
558 028	Nordkirchen	5 930	+10,4	21	+10,5	87 268	+212,6
558 032	Nottuln	5 786	+50,2	137	+19,1	13 550	+46,7
558 036	Olfen, Stadt	868	+3,7	56	+409,1	2 214	-10,3
558 040	Rosendahl	2 211	+25,8	73	-1,4	3 215	+24,4
558 044	Senden	6 946	+18,9	596	+18,7	12 847	+0,2
562 000	Kreis Recklinghausen	98 122	+35,5	15 248	+95,2	193 793	+25,5
562 004	Castrop-Rauxel, Stadt	6 274	+12,0	462	-14,4	12 833	+9,2
562 008	Datteln, Stadt	10 542	+9,7	118	-3,3	25 786	+13,5
562 012	Dorsten, Stadt	7 453	+12,7	1 452	+67,7	21 307	+6,9
562 014	Gladbeck, Stadt
562 016	Haltern am See, Stadt	18 115	+24,7	485	+23,7	37 918	+25,4
562 020	Herten, Stadt	4 666	+37,6	428	+34,6	7 938	+30,3
562 024	Marl, Stadt	9 134	+45,8	1 844	+80,8	17 332	+30,6
562 028	Oer-Erkenschwick, Stadt	4 260	+46,3	65	-63,7	9 218	+28,3
562 032	Recklinghausen, Stadt	24 011	+76,6	5 449	+338,4	41 072	+53,9
562 036	Waltrop, Stadt
566 000	Kreis Steinfurt	83 989	+24,8	9 248	+16,9	235 097	+18,7
566 004	Altenberge	2 276	+29,0	25	-21,9	6 582	+37,0
566 008	Emsdetten, Stadt	5 494	+58,6	355	+74,0	11 576	+44,6
566 012	Greven, Stadt	7 441	-9,7	790	-2,5	25 309	+7,3
566 016	Hörstel, Stadt	8 539	+33,1	690	+26,1	21 145	+22,1
566 020	Hopsten
566 024	Horstmar, Stadt	749	+129,1	116	+107,1	3 391	+71,3
566 028	Ibbenbüren, Stadt	9 150	+17,4	958	+0,8	15 877	+21,2
566 032	Ladbergen	3 228	+35,4	862	+34,7	4 654	+12,3
566 036	Laer
566 040	Lengerich, Stadt	2 440	+15,7	380	+78,4	5 867	+18,9
566 044	Lienen	1 092	+17,9	368	+54,6	4 159	+16,4
566 048	Lotte
566 052	Metelen	-	-100,0	-	-	-	-100,0
566 056	Mettingen	1 608	+34,3	203	+19,4	12 160	+28,1
566 060	Neuenkirchen
566 064	Nordwalde
566 068	Ochtrup, Stadt	1 336	+15,9	131	-8,4	2 402	+20,3
566 072	Recke	1 103	-30,5	101	+119,6	4 938	-3,8
566 076	Rheine, Stadt	14 515	+21,6	2 351	+7,6	39 107	+11,1
566 080	Saerbeck	2 839	+33,3	95	+26,7	6 816	+28,1
566 084	Steinfurt, Stadt	3 806	+55,3	297	+26,4	8 953	+30,2
566 088	Tecklenburg, Stadt	11 382	+52,5	958	+15,4	43 274	+23,6
566 092	Westerkappeln	733	+43,2	104	+65,1	2 005	-8,3
566 096	Wettringen	3 277	+13,6	341	-14,3	10 315	+24,9

Anmerkungen Seite 44

Noch: 3.1 Leistung der Beherbergungsstätten nach Verwaltungsbezirken

Januar bis April 2023

Amtliche Schlüsselnummer	Verwaltungsbezirk	Übernachtungen		Mittlere Aufenthaltsdauer ²⁾		Mittlere Auslastung der angebotenen Betten ³⁾
		ausländischer Gäste	Veränderung ¹⁾	aller Gäste	ausländischer Gäste	
554 000	Kreis Borken	28 286	+26,9	2,1	2,3	28,7
554 004	Ahaus, Stadt	2 756	+6,1	2,1	2,5	25,3
554 008	Bochoit, Stadt	4 828	+68,3	2,2	2,4	29,8
554 012	Borken, Stadt	2 794	+58,8	2,4	2,6	42,0
554 016	Gescher, Stadt	278	+12,6	1,5	1,6	36,3
554 020	Gronau (Westf.), Stadt	7 165	+14,6	2,6	3,0	34,6
554 024	Heek	218	+65,2	1,9	1,5	19,5
554 028	Heiden	112	+111,3	2,6	2,3	26,0
554 032	Isselburg, Stadt	731	+26,5	2,0	1,8	26,4
554 036	Legden	2 337	-3,1	1,7	1,5	19,4
554 040	Raesfeld
554 044	Reken	661	+20,8	2,0	2,3	23,8
554 048	Rhede, Stadt	581	-4,3	2,0	2,1	24,5
554 052	Schöppingen	900	+142,6	2,5	4,4	26,2
554 056	Stadtlohn, Stadt
554 060	Südlohn	733	-23,5	2,0	1,7	41,3
554 064	Velen, Stadt	3 146	+42,9	2,5	1,7	22,6
554 068	Vreden, Stadt	954	+72,8	1,8	1,8	34,4
558 000	Kreis Coesfeld	7 847	+3,8	3,4	2,5	36,5
558 004	Ascheberg	671	+77,5	1,9	1,7	27,0
558 008	Billerbeck, Stadt	567	+8,2	1,8	1,7	27,3
558 012	Coesfeld, Stadt	967	+33,6	1,6	1,5	36,7
558 016	Dülmen, Stadt	2 313	-17,3	2,5	4,9	28,3
558 020	Havixbeck	73	-12,0	4,0	2,0	18,8
558 024	Lüdinghausen, Stadt	901	+7,3	2,1	2,5	26,2
558 028	Nordkirchen	35	+40,0	14,7	1,7	56,8
558 032	Nottuln	327	+66,0	2,3	2,4	25,5
558 036	Olfen, Stadt	83	+207,4	2,6	1,5	18,8
558 040	Rosendahl	73	-1,4	1,5	1,0	21,7
558 044	Senden	1 837	-2,7	1,8	3,1	27,9
562 000	Kreis Recklinghausen	31 842	+54,7	2,0	2,1	34,2
562 004	Castrop-Rauxel, Stadt	1 486	-10,3	2,0	3,2	29,2
562 008	Datteln, Stadt	292	-32,4	2,4	2,5	51,0
562 012	Dorsten, Stadt	8 369	+27,4	2,9	5,8	35,1
562 014	Gladbeck, Stadt
562 016	Haltern am See, Stadt	828	+10,8	2,1	1,7	33,4
562 020	Herten, Stadt	731	+38,4	1,7	1,7	29,5
562 024	Marl, Stadt	3 557	+63,1	1,9	1,9	31,5
562 028	Oer-Erkenschwick, Stadt	112	-88,2	2,2	1,7	16,2
562 032	Recklinghausen, Stadt	9 566	+260,0	1,7	1,8	41,2
562 036	Waltrop, Stadt
566 000	Kreis Steinfurt	33 218	+16,5	2,8	3,6	33,3
566 004	Altenberge	430	+100,0	2,9	17,2	27,7
566 008	Emsdetten, Stadt	1 835	+44,1	2,1	5,2	27,0
566 012	Greven, Stadt	1 469	-31,5	3,4	1,9	19,7
566 016	Hörstel, Stadt	3 986	+56,4	2,5	5,8	30,4
566 020	Hopsten
566 024	Horstmar, Stadt	1 806	+26,2	4,5	15,6	35,7
566 028	bbenbüren, Stadt	1 686	+12,8	1,7	1,8	29,9
566 032	Ladbergen	1 097	+13,6	1,4	1,3	33,9
566 036	Laer
566 040	Lengerich, Stadt	1 399	+143,3	2,4	3,7	25,2
566 044	Lienen	2 047	+61,4	3,8	5,6	37,1
566 048	Lotte
566 052	Metelen	-	-	-	-	-
566 056	Mettingen	548	+34,3	7,6	2,7	44,5
566 060	Neuenkirchen
566 064	Nordwalde
566 068	Ochtrup, Stadt	192	-4,0	1,8	1,5	23,0
566 072	Recke	2 712	x	4,5	26,9	26,9
566 076	Rheine, Stadt	5 097	+2,7	2,7	2,2	42,4
566 080	Saerbeck	178	-8,7	2,4	1,9	27,8
566 084	Steinfurt, Stadt	586	-14,6	2,4	2,0	22,4
566 088	Tecklenburg, Stadt	3 509	-43,8	3,8	3,7	43,6
566 092	Westerkappeln	301	-60,7	2,7	2,9	32,8
566 096	Wettringen	4 061	+53,0	3,1	11,9	45,0

Anmerkungen Seite 44

Noch: 3.1 Leistung der Beherbergungsstätten nach Verwaltungsbezirken

Januar bis April 2023

Amtliche Schlüsselnummer	Verwaltungsbezirk	Ankünfte				Übernachtungen	
		aller Gäste	Veränderung ¹⁾	ausländischer Gäste	Veränderung ¹⁾	aller Gäste	Veränderung ¹⁾
570 000	Kreis Warendorf	49 141	+35,3	4 526	+42,6	138 288	+21,0
570 004	Ahlen, Stadt	3 751	+53,3	425	+55,1	8 584	+48,9
570 008	Beckum, Stadt	4 640	+37,1	729	+50,6	10 129	+11,9
570 012	Beelen	641	+7,7	295	-3,9	2 829	+28,3
570 016	Drensteinfurt, Stadt	2 123	+10,7	205	+28,1	3 536	+28,2
570 020	Ennigerloh, Stadt	2 179	+28,3	229	+63,6	4 428	+18,2
570 024	Everswinkel	1 409	+38,8	11	+175,0	3 948	+34,3
570 028	Oelde, Stadt	4 448	+79,9	844	+85,5	7 926	+51,8
570 032	Ostbevern	5 127	+138,8	275	+10,4	7 025	+86,9
570 036	Sassenberg, Stadt	3 136	+8,9	137	+1,5	13 256	+32,9
570 040	Sendenhorst, Stadt	4 302	+47,9	265	+71,0	26 668	+11,8
570 044	Telgte, Stadt	4 098	+18,5	298	+56,8	21 904	+20,7
570 048	Wadersloh	376	+11,2	108	+129,8	1 610	+3,5
570 052	Warendorf, Stadt	12 911	+16,8	705	+22,6	26 445	+4,3
500 000	Reg.-Bez. Münster	629 239	+39,3	74 726	+47,5	1 613 336	+45,2
711 000	Kreisfreie Stadt Bielefeld	87 204	+34,6	8 736	+21,9	178 586	+25,5
754 000	Kreis Gütersloh	74 446	+45,3	7 925	+87,3	159 095	+28,4
754 004	Borgholzhausen, Stadt
754 008	Gütersloh, Stadt	17 948	+69,4	3 064	+72,6	47 961	+41,1
754 012	Halle (Westf.), Stadt	12 872	+61,6	1 273	+134,4	25 146	+41,5
754 016	Harsewinkel, Stadt	7 009	+53,1	1 111	+232,6	14 854	+18,6
754 020	Herzebrock-Clarholz	1 283	+22,9	256	+22,5	3 528	+4,8
754 024	Langenberg	-	-	-	-	-	-
754 028	Rheda-Wiedenbrück, Stadt	9 990	+36,6	788	+53,3	17 348	+30,1
754 032	Rietberg, Stadt	9 152	+36,0	235	+11,4	14 493	+18,0
754 036	Schloß Holte-Stukenbrock, Stadt	7 485	+6,0	450	+67,3	18 755	+6,6
754 040	Steinhagen
754 044	Verl, Stadt	4 152	+45,1	452	+67,4	6 372	+31,8
754 048	Versmold, Stadt	987	-2,0	26	+100,0	3 503	-7,5
754 052	Werther (Westf.), Stadt	2 110	+78,5	267	+187,1	4 530	+49,0
758 000	Kreis Herford	34 360	+72,9	2 837	+97,7	117 427	+29,2
758 004	Bünde, Stadt	3 151	+47,9	385	+95,4	9 600	+29,3
758 008	Enger, Stadt	-	-	-	-	-	-
758 012	Herford, Stadt	10 685	+52,8	846	+42,9	17 640	+33,4
758 016	Hiddenhausen	5 465	+91,5	387	+88,8	7 962	+41,7
758 020	Kirchlengern
758 024	Löhne, Stadt	3 173	+22,9	175	+11,5	38 654	+5,5
758 028	Rödinghausen	2 202	+179,1	56	+64,7	7 425	+226,7
758 032	Spenge, Stadt
758 036	Vlotho, Stadt	8 715	+143,6	956	+319,3	33 996	+43,7
762 000	Kreis Höxter	64 929	+28,8	3 598	+38,9	329 882	+21,9
762 004	Bad Driburg, Stadt	20 798	+13,9	375	+19,8	207 864	+16,9
762 008	Beverungen, Stadt	4 622	+35,3	123	+29,5	11 258	+33,6
762 012	Borgentreich, Stadt
762 016	Brakel, Stadt	1 867	+36,2	49	-15,5	3 548	+1,4
762 020	Höxter, Stadt	13 318	+36,7	660	+26,7	49 620	+29,5
762 024	Marienmünster, Stadt
762 028	Nieheim, Stadt	2 987	+86,7	572	+107,2	12 754	+63,3
762 032	Steinheim, Stadt	1 998	+12,6	161	-16,6	3 836	+10,4
762 036	Warburg, Stadt	15 477	+42,7	935	+63,5	30 371	+43,4
762 040	Willebadessen, Stadt	2 977	+5,9	655	+33,4	8 204	+1,2
766 000	Kreis Lippe	103 305	+32,0	6 746	+55,2	432 246	+17,6
766 004	Augustdorf
766 008	Bad Salzuflen, Stadt	39 793	+37,5	3 115	+64,5	231 928	+17,5
766 012	Barntrup, Stadt
766 016	Blomberg, Stadt	1 232	+90,7	100	+203,0	2 327	+96,7
766 020	Detmold, Stadt	16 976	+39,6	1 026	+52,5	30 836	+28,4
766 024	Dörentrup	2 699	+2,5	43	+437,5	7 508	+9,7
766 028	Extertal	2 398	-8,7	113	+17,7	5 692	-25,8
766 032	Horn-Bad Meinberg, Stadt	22 378	+42,2	1 159	+41,0	107 374	+23,6

Anmerkungen Seite 44

Noch: 3.1 Leistung der Beherbergungsstätten nach Verwaltungsbezirken

Januar bis April 2023

Amtliche Schlüsselnummer	Verwaltungsbezirk	Übernachtungen		Mittlere Aufenthaltsdauer ²⁾		Mittlere Auslastung der angebotenen Betten ³⁾
		ausländischer Gäste	Veränderung ¹⁾	aller Gäste	ausländischer Gäste	
570 000	Kreis Warendorf	12 805	+38,6	2,8	2,8	34,2
570 004	Ahlen, Stadt	1 766	+50,9	2,3	4,2	24,4
570 008	Beckum, Stadt	1 575	+4,2	2,2	2,2	32,6
570 012	Beelen	1 355	+39,5	4,4	4,6	29,8
570 016	Drensteinfurt, Stadt	903	+242,0	1,7	4,4	25,5
570 020	Ennigerloh, Stadt	425	+33,6	2,0	1,9	25,4
570 024	Everswinkel	18	+200,0	2,8	1,6	31,9
570 028	Oelde, Stadt	2 007	+57,0	1,8	2,4	25,7
570 032	Ostbevern	432	+10,5	1,4	1,6	19,9
570 036	Sassenberg, Stadt	511	+40,8	4,2	3,7	28,8
570 040	Sendenhorst, Stadt	596	+118,3	6,2	2,2	65,1
570 044	Telgte, Stadt	554	+38,8	5,3	1,9	57,7
570 048	Wadersloh	907	+62,3	4,3	8,4	21,2
570 052	Warendorf, Stadt	1 756	+1,3	2,0	2,5	28,8
500 000	Reg.-Bez. Münster	169 328	+34,8	2,6	2,3	37,1
711 000	Kreisfreie Stadt Bielefeld	25 864	+21,8	2,0	3,0	39,3
754 000	Kreis Gütersloh	18 786	+70,8	2,1	2,4	33,7
754 004	Borgholzhausen, Stadt
754 008	Gütersloh, Stadt	7 692	+61,7	2,7	2,5	49,4
754 012	Halle (Westf.), Stadt	2 156	+81,2	2,0	1,7	36,3
754 016	Harsewinkel, Stadt	2 449	+138,7	2,1	2,2	29,0
754 020	Herzebrock-Clarholz	1 412	+12,2	2,7	5,5	22,5
754 024	Langenberg	-	-	-	-	-
754 028	Rheda-Wiedenbrück, Stadt	1 491	+68,7	1,7	1,9	26,9
754 032	Rietberg, Stadt	711	+35,4	1,6	3,0	38,2
754 036	Schloß Holte-Stukenbrock, Stadt	1 522	+177,2	2,5	3,4	31,5
754 040	Steinhagen
754 044	Verl, Stadt	680	+56,7	1,5	1,5	23,3
754 048	Versmold, Stadt	55	+71,9	3,5	2,1	9,7
754 052	Werther (Westf.), Stadt	613	+78,2	2,1	2,3	24,4
758 000	Kreis Herford	8 406	+65,9	3,4	3,0	40,7
758 004	Bünde, Stadt	1 869	+57,1	3,0	4,9	37,7
758 008	Enger, Stadt	-	-	-	-	-
758 012	Herford, Stadt	1 827	+35,9	1,7	2,2	33,7
758 016	Hiddenhausen	693	+86,3	1,5	1,8	31,7
758 020	Kirchlengern
758 024	Löhne, Stadt	1 966	+39,1	12,2	11,2	70,2
758 028	Rödinghausen	489	+28,7	3,4	8,7	36,2
758 032	Spenge, Stadt
758 036	Vlotho, Stadt	1 519	+356,2	3,9	1,6	33,4
762 000	Kreis Höxter	11 490	+20,6	5,1	3,2	45,8
762 004	Bad Driburg, Stadt	954	-0,7	10,0	2,5	66,4
762 008	Beverungen, Stadt	287	+23,2	2,4	2,3	19,8
762 012	Borgentreich, Stadt
762 016	Brakel, Stadt	104	-82,9	1,9	2,1	10,8
762 020	Höxter, Stadt	2 097	+35,0	3,7	3,2	37,5
762 024	Mariemünster, Stadt
762 028	Nieheim, Stadt	3 585	+50,8	4,3	6,3	24,7
762 032	Steinheim, Stadt	380	-38,5	1,9	2,4	30,7
762 036	Warburg, Stadt	1 841	+37,9	2,0	2,0	33,6
762 040	Willebadessen, Stadt	1 882	+36,2	2,8	2,9	32,4
766 000	Kreis Lippe	20 158	+30,4	4,2	3,0	42,6
766 004	Augustdorf
766 008	Bad Salzuflen, Stadt	6 373	+70,9	5,8	2,0	55,9
766 012	Barntrup, Stadt
766 016	Blomberg, Stadt	313	+396,8	1,9	3,1	24,9
766 020	Detmold, Stadt	2 130	+40,9	1,8	2,1	33,1
766 024	Dörentrup	163	+409,4	2,8	3,8	28,4
766 028	Extetal	243	+20,9	2,4	2,2	18,5
766 032	Horn-Bad Meinberg, Stadt	6 789	-5,8	4,8	5,9	43,2

Anmerkungen Seite 44

Noch: 3.1 Leistung der Beherbergungsstätten nach Verwaltungsbezirken

Januar bis April 2023

Amtliche Schlüsselnummer	Verwaltungsbezirk	Ankünfte				Übernachtungen	
		aller Gäste	Veränderung ¹⁾	ausländischer Gäste	Veränderung ¹⁾	aller Gäste	Veränderung ¹⁾
	Noch: Kreis Lippe						
766 036	Kalletal	3 912	+10,4	55	-14,1	15 663	+9,5
766 040	Lage, Stadt	1 704	+11,7	82	+127,8	5 983	+13,1
766 044	Lemgo, Stadt	4 046	+27,5	428	+114,0	6 710	+18,1
766 048	Leopoldshöhe	645	+19,9	27	+3,8	1 621	+10,4
766 052	Lügde, Stadt	2 124	+24,4	88	+104,7	3 692	-7,8
766 056	Oerlinghausen, Stadt	1 352	+10,1	10	-68,8	2 982	+3,2
766 060	Schieder-Schwalenberg, Stadt	3 470	+10,5	347	+122,4	7 781	+7,1
766 064	Schlangen	-	-	-	-	-	-
770 000	Kreis Minden-Lübbecke	85 413	+36,9	8 040	+57,5	430 228	+13,9
770 004	Bad Oeynhausen, Stadt	32 840	+31,8	1 979	-0,1	283 101	+10,3
770 008	Espelkamp, Stadt	4 741	+46,2	417	+121,8	10 624	+50,8
770 012	Hille	2 869	+108,8	385	x	6 688	+50,9
770 016	Hüllhorst
770 020	Lübbecke, Stadt
770 024	Minden, Stadt	17 515	+51,0	2 429	+154,3	28 977	+34,7
770 028	Petershagen, Stadt	5 138	+21,1	342	+21,7	29 931	+14,4
770 032	Porta Westfalica, Stadt	6 325	+49,7	371	+40,0	11 939	+38,0
770 036	Preußisch-Oldendorf, Stadt	6 552	+56,8	248	+33,3	37 702	+15,3
770 040	Rahden, Stadt	2 271	+23,0	204	+78,9	5 862	+7,8
770 044	Stemwede	2 318	-24,2	168	+2,4	7 036	-18,3
774 000	Kreis Paderborn	99 627	+59,1	7 963	+89,1	295 015	+31,2
774 004	Altenbeken
774 008	Bad Lippspringe, Stadt	22 679	+84,2	877	+469,5	118 153	+31,7
774 012	Borchen	2 156	+12,4	29	-6,5	12 504	+6,3
774 016	Büren, Stadt	8 222	+157,7	639	+340,7	16 714	+111,8
774 020	Delbrück, Stadt	5 235	+81,4	348	+74,0	8 337	+41,0
774 024	Hövelhof	4 900	+42,5	571	+96,9	11 513	+33,1
774 028	Lichtenau, Stadt
774 032	Paderborn, Stadt	50 736	+47,6	5 064	+68,8	92 383	+32,6
774 036	Salzkotten, Stadt	977	+29,4	109	+19,8	2 220	+26,1
774 040	Bad Wünnenberg, Stadt	4 060	+29,9	272	+7,1	31 508	+14,4
700 000	Reg.-Bez. Detmold	549 284	+41,0	45 845	+57,6	1 942 479	+21,6
	Kreisfreie Städte						
911 000	Bochum	105 823	+70,2	12 475	+93,5	209 570	+55,2
913 000	Dortmund	268 219	+74,2	56 682	+111,2	445 538	+64,1
914 000	Hagen	29 335	+46,5	2 821	+2,2	84 417	+32,6
915 000	Hamm	32 492	+54,8	3 711	-13,6	59 600	+32,5
916 000	Herne	15 260	+34,4	657	+84,6	24 695	+25,6
954 000	Ennepe-Ruhr-Kreis	53 742	+45,8	4 000	+46,4	156 760	+33,7
954 004	Breckerfeld, Stadt	1 424	+4,9	72	+28,6	3 440	+8,4
954 008	Ennepetal, Stadt
954 012	Gevelsberg, Stadt	2 913	+37,5	141	+54,9	4 697	+19,7
954 016	Hattingen, Stadt	16 653	+45,0	758	+70,0	63 043	+30,7
954 020	Herdecke, Stadt	10 180	+127,6	1 120	+95,1	20 095	+136,3
954 024	Schwelm, Stadt	5 345	+23,4	633	+3,1	7 125	-1,8
954 028	Sprockhövel, Stadt	5 255	+31,0	216	+5,4	13 786	+55,1
954 032	Wetter (Ruhr), Stadt
954 036	Witten, Stadt	8 823	+30,5	988	+54,4	17 887	+19,8
958 000	Hochsauerlandkreis	397 234	+13,0	106 207	+39,7	1 300 749	+13,5
958 004	Arnsberg, Stadt	21 415	+24,9	1 577	+13,5	59 778	+15,9
958 008	Bestwig	8 004	+37,6	345	-3,1	25 372	+40,0
958 012	Brilon, Stadt	17 493	+47,0	2 719	+66,8	55 874	+22,9
958 016	Eslohe (Sauerland)	10 853	+17,3	309	-0,3	48 808	+16,5
958 020	Hallenberg, Stadt	8 755	+12,0	1 746	+36,3	20 149	+12,1
958 024	Marsberg, Stadt	2 772	+43,6	154	+77,0	5 425	+36,6
958 028	Medebach, Stadt	79 013	+5,2	23 285	+84,0	299 180	+6,1
958 032	Meschede, Stadt	16 791	+25,5	1 594	+65,5	39 978	+29,3
958 036	Olsberg, Stadt	15 647	+36,7	2 502	+26,2	36 883	+26,2
958 040	Schmallenberg, Stadt	59 429	+5,1	9 633	+26,1	218 925	+8,2
958 044	Sundern (Sauerland), Stadt	27 664	+22,8	1 664	+44,7	62 713	+15,1
958 048	Winterberg, Stadt	129 398	+9,2	60 679	+30,2	427 664	+16,3

Anmerkungen Seite 44

Noch: 3.1 Leistung der Beherbergungsstätten nach Verwaltungsbezirken

Januar bis April 2023

Amtliche Schlüsselnummer	Verwaltungsbezirk	Übernachtungen		Mittlere Aufenthaltsdauer ²⁾		Mittlere Auslastung der angebotenen Betten ³⁾
		ausländischer Gäste	Veränderung ¹⁾	aller Gäste	ausländischer Gäste	
	Noch: Kreis Lippe					
766 036	Kalletal	333	+7,4	4,0	6,1	15,5
766 040	Lage, Stadt	728	+496,7	3,5	8,9	30,9
766 044	Lemgo, Stadt	936	+101,7	1,7	2,2	21,6
766 048	Leopoldshöhe	43	+43,3	2,5	1,6	31,6
766 052	Lügde, Stadt	195	+95,0	1,7	2,2	11,6
766 056	Oerlinghausen, Stadt	18	-67,3	2,2	1,8	15,7
766 060	Schieder-Schwalenberg, Stadt	1 155	+226,3	2,2	3,3	22,2
766 064	Schlangen	-	-	-	-	-
770 000	Kreis Minden-Lübbecke	17 398	+46,2	5,0	2,2	53,7
770 004	Bad Oeynhausen, Stadt	2 746	-6,5	8,6	1,4	70,7
770 008	Espelkamp, Stadt	2 011	+304,6	2,2	4,8	32,0
770 012	Hille	908	x	2,3	2,4	39,0
770 016	Hüllhorst
770 020	Lübbecke, Stadt
770 024	Minden, Stadt	3 496	+90,1	1,7	1,4	31,8
770 028	Petershagen, Stadt	903	+20,1	5,8	2,6	35,7
770 032	Porta Westfalica, Stadt	820	+7,9	1,9	2,2	27,0
770 036	Preußisch-Oldendorf, Stadt	1 002	-8,8	5,8	4,0	49,5
770 040	Rahden, Stadt	592	+6,7	2,6	2,9	28,4
770 044	Stemwede	2 155	+32,2	3,0	12,8	31,1
774 000	Kreis Paderborn	19 307	+39,2	3,0	2,4	46,4
774 004	Altenbeken
774 008	Bad Lippspringe, Stadt	1 937	+52,4	5,2	2,2	70,6
774 012	Borchen	226	-41,9	5,8	7,8	48,1
774 016	Büren, Stadt	1 338	+179,3	2,0	2,1	27,9
774 020	Delbrück, Stadt	550	+42,9	1,6	1,6	39,2
774 024	Hövelhof	1 443	+81,7	2,3	2,5	29,9
774 028	Lichtenau, Stadt
774 032	Paderborn, Stadt	12 191	+41,1	1,8	2,4	36,1
774 036	Salzkotten, Stadt	458	+88,5	2,3	4,2	21,8
774 040	Bad Wünnenberg, Stadt	1 073	-31,3	7,8	3,9	62,6
700 000	Reg.-Bez. Detmold	121 409	+37,9	3,5	2,6	44,3
	Kreisfreie Städte					
911 000	Bochum	28 017	+98,1	2,0	2,2	41,9
913 000	Dortmund	96 412	+107,2	1,7	1,7	40,5
914 000	Hagen	11 729	+63,6	2,9	4,2	41,6
915 000	Hamm	6 311	-27,4	1,8	1,7	37,8
916 000	Herne	1 459	+53,6	1,6	2,2	35,7
954 000	Ennepe-Ruhr-Kreis	8 194	+40,0	2,9	2,0	39,6
954 004	Breckerfeld, Stadt	129	+48,3	2,4	1,8	15,8
954 008	Ennepetal, Stadt
954 012	Gevelsberg, Stadt	268	+60,5	1,6	1,9	26,4
954 016	Hattingen, Stadt	2 293	+96,5	3,8	3,0	46,8
954 020	Herdecke, Stadt	1 967	+29,6	2,0	1,8	45,2
954 024	Schwelm, Stadt	864	-2,7	1,3	1,4	23,0
954 028	Sprockhövel, Stadt	369	+8,5	2,6	1,7	37,3
954 032	Wetter (Ruhr), Stadt
954 036	Witten, Stadt	2 085	+37,2	2,0	2,1	27,9
958 000	Hochsauerlandkreis	358 629	+48,4	3,3	3,4	43,0
958 004	Arnsberg, Stadt	3 492	+5,8	2,8	2,2	34,7
958 008	Bestwig	1 023	-13,2	3,2	3,0	34,2
958 012	Brilon, Stadt	6 754	+75,1	3,2	2,5	33,8
958 016	Eslohe (Sauerland)	780	-16,4	4,5	2,5	43,5
958 020	Hallenberg, Stadt	4 534	+32,3	2,3	2,6	34,0
958 024	Marsberg, Stadt	347	+54,9	2,0	2,3	20,2
958 028	Medebach, Stadt	92 568	+75,5	3,8	4,0	61,8
958 032	Meschede, Stadt	5 338	+85,7	2,4	3,3	29,9
958 036	Olsberg, Stadt	6 416	+26,0	2,4	2,6	22,5
958 040	Schmallenberg, Stadt	28 251	+34,7	3,7	2,9	44,4
958 044	Sundern (Sauerland), Stadt	5 123	+10,8	2,3	3,1	39,9
958 048	Winterberg, Stadt	204 003	+43,2	3,3	3,4	43,4

Anmerkungen Seite 44

Noch: 3.1 Leistung der Beherbergungsstätten nach Verwaltungsbezirken

Januar bis April 2023

Amtliche Schlüsselnummer	Verwaltungsbezirk	Ankünfte				Übernachtungen	
		aller Gäste	Veränderung ¹⁾	ausländischer Gäste	Veränderung ¹⁾	aller Gäste	Veränderung ¹⁾
962 000	Märkischer Kreis	54 387	+43,5	4 560	+62,5	102 368	+30,4
962 004	Altena, Stadt	2 945	+64,4	98	+22,5	6 815	+57,6
962 008	Balve, Stadt	4 308	+27,2	287	+66,9	9 546	+9,8
962 012	Halver, Stadt
962 016	Hemer, Stadt	1 134	+15,0	45	+114,3	2 085	+6,6
962 020	Herscheid
962 024	Iserlohn, Stadt	13 401	+45,6	1 118	+58,8	22 490	+39,1
962 028	Kierspe, Stadt
962 032	Lüdenscheid, Stadt	13 484	+50,3	1 934	+83,1	23 778	+41,2
962 036	Meinerzhagen, Stadt	4 231	+90,8	114	+58,3	7 232	+32,2
962 040	Menden (Sauerland), Stadt	2 867	+63,9	192	+69,9	4 929	+56,2
962 044	Nachrodt-Wiblingwerde	3 318	+37,6	66	+65,0	6 599	+28,0
962 048	Neuenrade, Stadt	3 140	+29,8	333	+60,1	5 950	+23,3
962 052	Plettenberg, Stadt	3 785	+6,6	261	+13,5	9 315	+4,7
962 056	Schalksmühle	-	-	-	-	-	-
962 060	Werdohl, Stadt	598	+31,7	4	-75,0	1 579	-2,5
966 000	Kreis Olpe	50 132	+11,3	8 792	+28,7	122 469	+4,5
966 004	Attendorn, Stadt	14 493	+24,8	1 774	+91,8	28 917	+12,4
966 008	Drolshagen, Stadt	3 745	+12,2	348	+43,8	10 010	+16,8
966 012	Finnentrop	1 856	+20,3	115	+51,3	4 604	+11,7
966 016	Kirchhundem	2 579	+24,8	119	+77,6	5 738	+1,1
966 020	LenneStadt, Stadt	15 775	-1,1	4 972	+8,6	47 517	-1,5
966 024	Olpe, Stadt	8 867	+4,3	1 141	+68,3	19 531	-4,5
966 028	Wenden	2 817	+39,1	323	+22,8	6 152	+38,6
970 000	Kreis Siegen-Wittgenstein	66 514	+38,4	10 355	+32,3	228 624	+24,9
970 004	Bad Berleburg, Stadt	7 322	+22,3	740	+21,1	84 063	+11,2
970 008	Burbach	4 107	+38,0	393	+86,3	14 851	+48,6
970 012	Erndtebrück
970 016	Freudenberg, Stadt	3 132	+24,0	632	+102,6	5 264	+21,4
970 020	Hilchenbach, Stadt	4 831	+42,2	316	+20,2	33 600	+16,3
970 024	Kreuztal, Stadt	1 319	+36,1	229	+48,7	3 572	+20,6
970 028	Bad Laasphe, Stadt	8 754	+39,9	3 317	+23,5	21 639	+40,4
970 032	Netphen, Stadt	2 215	+17,3	157	+70,7	5 145	+27,9
970 036	Neunkirchen
970 040	Siegen, Stadt	27 272	+48,8	4 167	+31,8	43 506	+50,9
970 044	Wilnsdorf	6 535	+34,8	278	+8,2	14 461	+31,1
974 000	Kreis Soest	119 180	+28,4	8 592	+55,2	474 902	+16,3
974 004	Anröchte
974 008	Bad Sassendorf	29 016	+40,6	920	+146,0	170 294	+17,8
974 012	Ense
974 016	Erwitte, Stadt	13 618	+25,3	505	+25,3	57 924	+10,1
974 020	Geseke, Stadt	8 772	+51,8	852	+46,1	14 306	+31,8
974 024	Lippetal	629	-27,5	132	+123,7	2 186	+2,7
974 028	Lippstadt, Stadt	18 880	+46,3	2 241	+105,0	79 589	+28,1
974 032	Möhnesee	13 549	+2,4	514	+79,1	58 064	+9,0
974 036	Rüthen, Stadt	2 679	-20,0	201	+12,9	5 648	-20,2
974 040	Soest, Stadt	18 447	+30,2	2 041	+20,4	36 817	+25,0
974 044	Warstein, Stadt	4 649	+52,1	685	+68,3	25 159	+1,2
974 048	Welver	600	+14,9	9	-55,0	1 446	+1,0
974 052	Werl, Stadt	6 285	+8,0	370	+6,0	10 291	+10,9
974 056	Wickede (Ruhr)	1 167	+13,5	23	+76,9	11 488	+21,1
978 000	Kreis Unna	61 836	+54,1	6 585	+73,6	123 046	+30,4
978 004	Bergkamen, Stadt
978 008	Bönen	-	-	-	-	-	-
978 012	Fröndenberg/Ruhr, Stadt	2 229	+45,6	233	+115,7	3 499	+30,9
978 016	Holzwickede
978 020	Kamen, Stadt	14 136	+87,4	1 411	+242,5	32 639	+37,0
978 024	Lünen, Stadt	12 953	+56,0	998	+47,9	22 138	+34,1
978 028	Schwerte, Stadt	7 797	+63,3	378	+123,7	12 940	+50,1
978 032	Selm, Stadt	2 731	+37,9	52	-36,6	8 153	+22,2
978 036	Unna, Stadt	7 892	+57,8	828	+56,5	15 600	+35,7
978 040	Werne, Stadt	7 911	+28,2	947	+27,8	19 186	+17,0
900 000	Reg.-Bez. Arnsberg	1 254 154	+36,2	225 437	+54,1	3 332 738	+24,4
	Nordrhein-Westfalen	6 670 997	+49,4	1 333 147	+74,2	15 434 028	+37,6

Anmerkungen Seite 44

Noch: 3.1 Leistung der Beherbergungsstätten nach Verwaltungsbezirken

Januar bis April 2023

Amtliche Schlüsselnummer	Verwaltungsbezirk	Übernachtungen		Mittlere Aufenthaltsdauer ²⁾		Mittlere Auslastung der angebotenen Betten ³⁾
		ausländischer Gäste	Veränderung ¹⁾	aller Gäste	ausländischer Gäste	
962 000	Märkischer Kreis	10 078	+26,3	1,9	2,2	24,9
962 004	Altena, Stadt	298	-35,1	2,3	3,0	19,1
962 008	Balve, Stadt	1 008	+4,5	2,2	3,5	23,8
962 012	Halver, Stadt
962 016	Hemer, Stadt	69	+165,4	1,8	1,5	8,6
962 020	Herscheid
962 024	Iserlohn, Stadt	2 140	+29,9	1,7	1,9	29,1
962 028	Kierspe, Stadt
962 032	Lüdenscheid, Stadt	4 069	+62,3	1,8	2,1	31,0
962 036	Meinerzhagen, Stadt	262	-26,2	1,7	2,3	18,8
962 040	Menden (Sauerland), Stadt	361	+76,1	1,7	1,9	20,6
962 044	Nachrodt-Wiblingwerde	135	+80,0	2,0	2,0	27,0
962 048	Neuenrade, Stadt	700	+43,4	1,9	2,1	30,6
962 052	Plettenberg, Stadt	803	-9,2	2,5	3,1	24,6
962 056	Schalksmühle	-	-	-	-	-
962 060	Werdohl, Stadt	4	-97,9	2,6	1,0	18,6
966 000	Kreis Olpe	28 788	+24,4	2,4	3,3	25,6
966 004	Attendorn, Stadt	5 509	+104,9	2,0	3,1	25,1
966 008	Drolshagen, Stadt	912	+81,7	2,7	2,6	25,7
966 012	Finnentrop	319	+74,3	2,5	2,8	19,2
966 016	Kirchhundem	280	+24,4	2,2	2,4	13,8
966 020	Lennestadt, Stadt	18 489	+7,7	3,0	3,7	32,5
966 024	Olpe, Stadt	2 393	+52,2	2,2	2,1	21,6
966 028	Wenden	886	+8,3	2,2	2,7	22,6
970 000	Kreis Siegen-Wittgenstein	23 554	+29,9	3,4	2,3	40,3
970 004	Bad Berleburg, Stadt	2 390	+8,4	11,5	3,2	64,3
970 008	Burbach	1 007	+16,8	3,6	2,6	19,0
970 012	Erndtebrück
970 016	Freudenberg, Stadt	1 115	+129,4	1,7	1,8	25,8
970 020	Hilchenbach, Stadt	908	+9,1	7,0	2,9	50,7
970 024	Kreuztal, Stadt	589	-4,7	2,7	2,6	35,4
970 028	Bad Laasphe, Stadt	9 722	+24,2	2,5	2,9	34,4
970 032	Netphen, Stadt	807	+350,8	2,3	5,1	19,7
970 036	Neunkirchen
970 040	Siegen, Stadt	6 067	+44,8	1,6	1,5	38,2
970 044	Wilnsdorf	529	-26,4	2,2	1,9	30,9
974 000	Kreis Soest	26 842	+39,5	4,0	3,1	47,7
974 004	Anröchte
974 008	Bad Sassendorf	2 905	+224,6	5,9	3,2	71,8
974 012	Ense
974 016	Erwitte, Stadt	1 765	-1,1	4,3	3,5	54,1
974 020	Geseke, Stadt	1 338	+66,2	1,6	1,6	12,6
974 024	Lippetal	609	+271,3	3,5	4,6	31,2
974 028	Lippstadt, Stadt	6 378	+104,0	4,2	2,8	53,8
974 032	Möhnesee	2 128	+120,7	4,3	4,1	42,4
974 036	Rüthen, Stadt	441	-4,1	2,1	2,2	26,5
974 040	Soest, Stadt	6 120	+13,9	2,0	3,0	35,2
974 044	Warstein, Stadt	3 332	-11,4	5,4	4,9	43,0
974 048	Welver	486	-30,0	2,4	54,0	16,6
974 052	Werl, Stadt	1 056	+16,4	1,6	2,9	35,5
974 056	Wickede (Ruhr)	45	+60,7	9,8	2,0	75,6
978 000	Kreis Unna	10 672	+34,8	2,0	1,6	32,0
978 004	Bergkamen, Stadt
978 008	Bönen	-	-	-	-	-
978 012	Fröndenberg/Ruhr, Stadt	346	+68,0	1,6	1,5	17,3
978 016	Holzwickede
978 020	Kamen, Stadt	1 914	+248,0	2,3	1,4	57,1
978 024	Lünen, Stadt	1 452	+5,5	1,7	1,5	32,8
978 028	Schwerte, Stadt	587	+175,6	1,7	1,6	25,6
978 032	Selm, Stadt	115	-27,2	3,0	2,2	12,8
978 036	Unna, Stadt	1 573	-26,6	2,0	1,9	30,4
978 040	Werne, Stadt	2 536	+27,8	2,4	2,7	37,7
900 000	Reg.-Bez. Arnsberg	610 685	+52,1	2,7	2,7	40,3
	Nordrhein-Westfalen	2 869 914	+68,3	2,3	2,2	39,2

Anmerkungen Seite 44

3.2 Leistung der Beherbergungsstätten nach Gemeindegruppen und Betriebsarten

Januar bis April 2023

Gemeindegruppe Betriebsart	Ankünfte				Übernachtungen	
	aller Gäste	Veränderung ¹⁾	ausländischer Gäste	Veränderung ¹⁾	aller Gäste	Veränderung ¹⁾
Mineral-, Moor-, Sole- und Thermalbäder	338 656	+38,9	55 369	+58,3	1 555 136	+18,8
Hotels	191 784	+38,0	40 580	+45,7	352 110	+30,8
Gasthöfe
Pensionen	14 982	+23,4	793	+21,8	53 063	+7,5
Hotels garnis	46 995	+70,9	11 319	+131,6	87 921	+53,2
Erholungs-, Ferien-, Schulungsheime	22 240	+77,8	325	+175,4	58 060	+57,1
Ferienhäuser, -wohnungen, -zentren
Hütten, Jugendherbergen u. Ä.	7 143	+61,8	691	+154,0	15 680	+51,6
Vorsorge- und Reha-Kliniken	41 520	+11,7	25	-54,5	946 282	+11,6
Campingplätze	11 162	+24,6	1 042	+36,9	25 464	+27,1
Heilklimatische Kurorte	143 660	+12,3	61 421	+30,8	509 280	+16,0
Hotels	58 116	+5,4	24 851	+11,5	140 699	+8,8
Gasthöfe
Pensionen
Hotels garnis
Erholungs-, Ferien-, Schulungsheime	14 502	+60,9	1 139	+59,5	45 620	+59,5
Ferienhäuser, -wohnungen, -zentren	48 868	+16,6	29 357	+55,2	206 811	+21,8
Hütten, Jugendherbergen u. Ä.
Vorsorge- und Reha-Kliniken	2 495	-0,8	-	-	64 359	+3,3
Campingplätze
Kneippkurorte	81 932	+42,0	9 222	+51,2	215 143	+24,2
Hotels	32 932	+50,2	4 473	+47,7	64 450	+36,1
Gasthöfe	3 032	+59,1	365	+69,0	4 953	+44,5
Pensionen	2 381	+20,8	407	+43,8	5 634	-4,2
Hotels garnis	9 373	+23,6	840	+35,5	16 911	+15,2
Erholungs-, Ferien-, Schulungsheime
Ferienhäuser, -wohnungen, -zentren
Hütten, Jugendherbergen u. Ä.	13 225	+104,1	350	x	29 857	+95,3
Vorsorge- und Reha-Kliniken
Campingplätze	6 482	-8,2	730	-5,8	15 239	-3,7
Kneippheilkurorte	88 029	+14,8	14 390	+27,2	435 973	+22,9
Hotels	51 577	+9,6	10 808	+23,8	138 523	+15,1
Gasthöfe	5 579	+19,5	1 280	+36,5	14 701	+16,5
Pensionen
Hotels garnis
Erholungs-, Ferien-, Schulungsheime
Ferienhäuser, -wohnungen, -zentren	9 018	-8,4	1 227	+37,2	40 207	-0,9
Hütten, Jugendherbergen u. Ä.
Vorsorge- und Reha-Kliniken
Campingplätze
Heilbäder zusammen	652 277	+28,8	140 402	+41,4	2 715 532	+19,3
Hotels	334 409	+27,1	80 712	+30,4	695 782	+22,9
Gasthöfe	13 518	+22,4	3 117	+40,2	33 997	+17,5
Pensionen	27 065	+10,5	4 512	+8,9	83 462	+1,8
Hotels garnis	61 884	+59,9	13 661	+117,2	117 102	+45,2
Erholungs-, Ferien-, Schulungsheime	49 973	+77,3	1 467	+75,9	198 575	+87,7
Ferienhäuser, -wohnungen, -zentren	70 009	+12,6	33 213	+56,1	294 658	+13,7
Hütten, Jugendherbergen u. Ä.	24 327	+75,7	1 172	+250,9	54 037	+69,3
Vorsorge- und Reha-Kliniken	49 013	+10,6	26	-55,2	1 184 558	+10,3
Campingplätze	22 079	+8,2	2 522	+10,1	53 361	+12,2

Anmerkungen Seite 44

Noch: 3.2 Leistung der Beherbergungsstätten nach Gemeindegruppen und Betriebsarten

Januar bis April 2023

Gemeindegruppe Betriebsart	Übernachtungen		Mittlere Aufenthaltsdauer ²⁾		Mittlere Auslastung der angebotenen Betten ³⁾
	ausländischer Gäste	Veränderung ¹⁾	aller Gäste	ausländischer Gäste	
Mineral-, Moor-, Sole- und Thermalbäder	102 893	+46,6	4,6	1,9	56,8
Hotels	68 277	+45,0	1,8	1,7	39,9
Gasthöfe
Pensionen	4 005	-5,3	3,5	5,1	30,8
Hotels garnis	19 919	+126,1	1,9	1,8	33,9
Erholungs-, Ferien-, Schulungsheime	1 556	+164,6	2,6	4,8	33,4
Ferienhäuser, -wohnungen, -zentren
Hütten, Jugendherbergen u. Ä.	1 604	+306,1	2,2	2,3	29,7
Vorsorge- und Reha-Kliniken	503	-68,4	22,8	20,1	85,7
Campingplätze	1 728	+18,3	2,3	1,7	.
Heilklimatische Kurorte	208 045	+43,4	3,5	3,4	43,4
Hotels	66 714	+16,6	2,4	2,7	43,1
Gasthöfe
Pensionen
Hotels garnis
Erholungs-, Ferien-, Schulungsheime	3 983	+83,0	3,1	3,5	39,6
Ferienhäuser, -wohnungen, -zentren	120 045	+66,9	4,2	4,1	45,1
Hütten, Jugendherbergen u. Ä.
Vorsorge- und Reha-Kliniken	-	-	25,8	-	88,6
Campingplätze
Kneippkurorte	24 417	+24,9	2,6	2,6	30,5
Hotels	10 992	+4,1	2,0	2,5	27,3
Gasthöfe	996	+63,5	1,6	2,7	16,8
Pensionen	877	-9,6	2,4	2,2	22,3
Hotels garnis	1 800	+12,7	1,8	2,1	37,4
Erholungs-, Ferien-, Schulungsheime
Ferienhäuser, -wohnungen, -zentren
Hütten, Jugendherbergen u. Ä.	877	x	2,3	2,5	26,0
Vorsorge- und Reha-Kliniken
Campingplätze	1 753	+4,7	2,4	2,4	.
Kneippheilbäder	42 217	+28,4	5,0	2,9	50,2
Hotels	31 697	+32,0	2,7	2,9	43,5
Gasthöfe	3 255	+38,0	2,6	2,5	23,0
Pensionen
Hotels garnis
Erholungs-, Ferien-, Schulungsheime
Ferienhäuser, -wohnungen, -zentren	4 410	+4,2	4,5	3,6	37,2
Hütten, Jugendherbergen u. Ä.
Vorsorge- und Reha-Kliniken
Campingplätze
Heilbäder zusammen	377 572	+41,1	4,2	2,7	49,7
Hotels	177 680	+27,9	2,1	2,2	39,4
Gasthöfe	8 609	+42,6	2,5	2,8	25,0
Pensionen	14 165	+3,2	3,1	3,1	29,6
Hotels garnis	25 457	+101,9	1,9	1,9	33,0
Erholungs-, Ferien-, Schulungsheime	5 547	+100,5	4,0	3,8	42,9
Ferienhäuser, -wohnungen, -zentren	136 775	+59,0	4,2	4,1	40,3
Hütten, Jugendherbergen u. Ä.	2 782	+422,0	2,2	2,4	22,4
Vorsorge- und Reha-Kliniken	523	-68,3	24,2	20,1	85,2
Campingplätze	6 034	+11,2	2,4	2,4	.

Anmerkungen Seite 44

Noch: 3.2 Leistung der Beherbergungsstätten nach Gemeindegruppen und Betriebsarten

Januar bis April 2023

Gemeindegruppe Betriebsart	Ankünfte				Übernachtungen	
	aller Gäste	Veränderung ¹⁾	ausländischer Gäste	Veränderung ¹⁾	aller Gäste	Veränderung ¹⁾
Luftkurorte	154 206	+21,3	25 091	+28,1	434 737	+13,8
Hotels	61 641	+28,5	14 110	+41,3	129 503	+22,7
Gasthöfe	8 404	+21,1	841	-2,3	14 819	+4,9
Pensionen	7 011	+8,1	637	+13,8	21 812	+4,1
Hotels garnis
Erholungs-, Ferien-, Schulungsheime	24 969	+50,9	14	-76,7	81 556	+38,3
Ferienhäuser, -wohnungen, -zentren	21 153	-4,4	7 150	+20,4	81 512	-9,4
Hütten, Jugendherbergen u. Ä.	19 229	+34,9	855	-0,6	42 277	+30,7
Vorsorge- und Reha-Kliniken
Campingplätze	7 745	-15,2	1 029	+11,5	19 049	-5,7
Erholungsorte	199 113	+24,4	24 889	+36,1	521 573	+15,1
Hotels	77 576	+36,7	12 986	+52,5	148 668	+28,2
Gasthöfe	3 445	+15,3	663	+45,1	8 609	+9,8
Pensionen	4 096	+5,0	392	-0,5	15 019	+1,4
Hotels garnis
Erholungs-, Ferien-, Schulungsheime	38 894	+57,1	1 664	+58,6	99 189	+41,3
Ferienhäuser, -wohnungen, -zentren	13 540	-9,1	4 449	-0,5	57 911	-11,2
Hütten, Jugendherbergen u. Ä.	30 091	+14,7	754	+21,8	71 716	+17,0
Vorsorge- und Reha-Kliniken
Campingplätze	17 353	-14,1	1 941	+16,3	45 057	-11,4
Sonstige Gemeinden	5 665 401	+54,3	1 142 765	+81,9	11 762 186	+45,1
Hotels	3 397 985	+56,5	753 415	+80,9	5 814 817	+50,8
Gasthöfe	48 764	+24,1	5 959	+13,7	104 317	+23,8
Pensionen	36 566	+20,2	5 177	+21,8	129 420	+15,0
Hotels garnis	1 473 828	+59,6	311 611	+87,4	2 692 724	+49,5
Erholungs-, Ferien-, Schulungsheime	290 479	+56,6	5 045	+61,1	1 209 435	+74,4
Ferienhäuser, -wohnungen, -zentren	124 512	+24,9	32 515	+93,8	514 804	+14,5
Hütten, Jugendherbergen u. Ä.	166 727	+63,5	19 416	+151,5	368 668	+48,4
Vorsorge- und Reha-Kliniken	23 116	+4,4	67	+36,7	661 367	+6,6
Campingplätze	103 424	+6,2	9 560	+17,8	266 634	+9,6
Nordrhein-Westfalen	6 670 997	+49,4	1 333 147	+74,2	15 434 028	+37,6
Hotels	3 871 611	+52,5	861 223	+73,3	6 788 770	+46,2
Gasthöfe	74 131	+23,0	10 580	+20,4	161 742	+19,7
Pensionen	74 738	+14,4	10 718	+14,7	249 713	+8,5
Hotels garnis	1 550 304	+59,4	327 767	+88,2	2 837 940	+49,1
Erholungs-, Ferien-, Schulungsheime	404 315	+58,6	8 190	+61,4	1 588 755	+71,1
Ferienhäuser, -wohnungen, -zentren	229 214	+15,3	77 327	+59,6	948 885	+9,8
Hütten, Jugendherbergen u. Ä.	240 374	+53,8	22 197	+132,8	536 698	+43,5
Vorsorge- und Reha-Kliniken	75 709	+8,4	93	-13,1	1 937 424	+8,9
Campingplätze	150 601	+2,3	15 052	+15,8	384 101	+6,1

Anmerkungen Seite 44

Noch: 3.2 Leistung der Beherbergungsstätten nach Gemeindegruppen und Betriebsarten

Januar bis April 2023

Gemeindegruppe Betriebsart	Übernachtungen		Mittlere Aufenthaltsdauer ²⁾		Mittlere Auslastung der angebotenen Betten ³⁾
	ausländischer Gäste	Veränderung ¹⁾	aller Gäste	ausländischer Gäste	
Luftkurorte	76 290	+19,6	2,8	3,0	33,6
Hotels	35 622	+34,1	2,1	2,5	32,1
Gasthöfe	1 650	-26,8	1,8	2,0	23,1
Pensionen	2 246	+3,1	3,1	3,5	29,7
Hotels garnis
Erholungs-, Ferien-, Schulungsheime	14	-89,8	3,3	1,0	42,3
Ferienhäuser, -wohnungen, -zentren	31 707	+11,7	3,9	4,4	31,1
Hütten, Jugendherbergen u. Ä.	1 733	+20,3	2,2	2,0	29,6
Vorsorge- und Reha-Kliniken
Campingplätze	2 416	+19,1	2,5	2,3	.
Erholungsorte	74 557	+25,9	2,6	3,0	29,1
Hotels	27 731	+49,8	1,9	2,1	26,9
Gasthöfe	2 215	+21,6	2,5	3,3	19,3
Pensionen	3 046	+11,0	3,7	7,8	29,6
Hotels garnis
Erholungs-, Ferien-, Schulungsheime	3 564	+42,5	2,6	2,1	32,5
Ferienhäuser, -wohnungen, -zentren	25 890	+7,1	4,3	5,8	23,7
Hütten, Jugendherbergen u. Ä.	2 007	-7,0	2,4	2,7	25,4
Vorsorge- und Reha-Kliniken
Campingplätze	4 464	+18,1	2,6	2,3	.
Sonstige Gemeinden	2 341 495	+78,1	2,1	2,0	38,1
Hotels	1 381 418	+81,7	1,7	1,8	35,4
Gasthöfe	15 654	+38,9	2,1	2,6	23,4
Pensionen	34 516	+23,2	3,5	6,7	32,9
Hotels garnis	651 236	+84,6	1,8	2,1	38,6
Erholungs-, Ferien-, Schulungsheime	25 753	+40,7	4,2	5,1	40,6
Ferienhäuser, -wohnungen, -zentren	162 186	+55,7	4,1	5,0	52,0
Hütten, Jugendherbergen u. Ä.	44 459	+125,7	2,2	2,3	30,8
Vorsorge- und Reha-Kliniken	4 771	+9,2	28,6	71,2	89,7
Campingplätze	21 502	+32,8	2,6	2,2	.
Nordrhein-Westfalen	2 869 914	+68,3	2,3	2,2	39,2
Hotels	1 622 451	+71,9	1,8	1,9	35,4
Gasthöfe	28 128	+31,5	2,2	2,7	23,4
Pensionen	53 973	+15,6	3,3	5,0	31,2
Hotels garnis	683 235	+84,8	1,8	2,1	38,1
Erholungs-, Ferien-, Schulungsheime	34 878	+47,1	3,9	4,3	40,3
Ferienhäuser, -wohnungen, -zentren	356 558	+46,9	4,1	4,6	42,6
Hütten, Jugendherbergen u. Ä.	50 981	+113,9	2,2	2,3	28,8
Vorsorge- und Reha-Kliniken	5 294	-12,1	25,6	56,9	85,3
Campingplätze	34 416	+25,5	2,6	2,3	.

Anmerkungen Seite 44

3.3 Leistung der Beherbergungsstätten nach Reisegebieten und Betriebsarten

Januar bis April 2023

Reisegebiet Betriebsart	Ankünfte				Übernachtungen	
	aller Gäste	Veränderung ¹⁾	ausländischer Gäste	Veränderung ¹⁾	aller Gäste	Veränderung ¹⁾
Eifel und Region Aachen	328 261	+27,2	82 060	+47,7	798 195	+20,4
Hotels	145 769	+28,8	46 946	+47,0	254 662	+24,5
Gasthöfe	4 615	-4,0	636	-12,3	9 457	-2,2
Pensionen
Hotels garnis	66 812	+44,4	16 993	+93,1	123 407	+36,0
Erholungs-, Ferien-, Schulungsheime	28 715	+61,9	274	+20,2	135 005	+73,4
Ferienhäuser, -wohnungen, -zentren
Hütten, Jugendherbergen u. Ä.	32 227	+38,6	1 902	+82,9	75 871	+40,5
Vorsorge- und Reha-Kliniken	1 965	-13,9	23	-14,8	43 682	-12,9
Campingplätze	16 863	-2,5	2 927	+25,7	39 457	-3,3
Niederrhein	588 264	+35,1	94 285	+55,0	1 333 280	+30,4
Hotels	353 973	+42,3	64 994	+56,7	633 283	+44,2
Gasthöfe
Pensionen	9 184	+25,5	628	-4,3	23 396	+19,1
Hotels garnis	89 422	+30,4	17 128	+70,0	186 431	+23,2
Erholungs-, Ferien-, Schulungsheime	37 514	+37,1	1 744	+53,5	110 639	+26,0
Ferienhäuser, -wohnungen, -zentren	11 224	+46,9	2 041	+105,3	50 821	+35,5
Hütten, Jugendherbergen u. Ä.	38 987	+44,4	2 178	+76,9	82 040	+39,0
Vorsorge- und Reha-Kliniken	5 050	+6,7	31	+14,8	146 918	+10,7
Campingplätze
Münsterland	482 984	+38,7	53 594	+36,4	1 285 647	+50,8
Hotels	273 039	+42,8	35 550	+53,8	480 268	+34,4
Gasthöfe	7 523	+7,2	1 831	-27,2	15 677	+24,2
Pensionen
Hotels garnis	70 875	+29,6	8 873	+7,8	126 384	+25,5
Erholungs-, Ferien-, Schulungsheime
Ferienhäuser, -wohnungen, -zentren	16 519	+50,2	1 904	+54,9	60 510	+28,3
Hütten, Jugendherbergen u. Ä.	19 499	+62,1	610	+153,1	43 089	+55,8
Vorsorge- und Reha-Kliniken	2 826	+9,8	-	-	68 270	+12,1
Campingplätze	27 069	+8,2	2 929	+30,1	82 293	+14,5
Teutoburger Wald	549 284	+41,0	45 845	+57,6	1 942 479	+21,6
Hotels	303 101	+41,9	29 913	+58,7	565 347	+31,0
Gasthöfe	9 699	+37,2	649	+32,7	20 398	+25,8
Pensionen	19 496	+23,1	1 505	+40,5	71 641	+11,0
Hotels garnis	86 498	+57,9	10 302	+69,6	169 960	+40,8
Erholungs-, Ferien-, Schulungsheime	45 603	+62,1	656	+50,8	118 586	+45,4
Ferienhäuser, -wohnungen, -zentren	7 737	+13,0	1 295	+38,1	45 315	+6,5
Hütten, Jugendherbergen u. Ä.	19 877	+65,1	463	+37,8	54 892	+57,8
Vorsorge- und Reha-Kliniken	35 295	+11,9	4	-86,7	841 608	+11,9
Campingplätze	21 978	+11,4	1 058	+22,7	54 732	+1,7
Sauerland	620 933	+17,8	128 151	+40,5	2 000 488	+14,3
Hotels	278 090	+24,3	55 883	+25,8	599 300	+20,4
Gasthöfe
Pensionen	24 434	+4,9	4 449	+6,4	71 964	+0,4
Hotels garnis
Erholungs-, Ferien-, Schulungsheime
Ferienhäuser, -wohnungen, -zentren	148 406	+9,5	55 387	+65,6	587 917	+10,3
Hütten, Jugendherbergen u. Ä.
Vorsorge- und Reha-Kliniken	12 783	+8,3	-	-	318 831	+7,7
Campingplätze	21 586	-9,7	1 778	+10,5	63 872	-3,3
Siegerland-Wittgenstein	66 514	+38,4	10 355	+32,3	228 624	+24,9
Hotels	46 529	+39,4	9 004	+28,8	85 187	+38,0
Gasthöfe	2 176	+40,1	315	+81,0	4 438	+34,7
Pensionen	1 169	+21,1	78	-15,2	4 209	+6,6
Hotels garnis
Erholungs-, Ferien-, Schulungsheime	8 261	+55,6	193	+160,8	22 009	+57,3
Ferienhäuser, -wohnungen, -zentren	602	+38,4	159	+25,2	2 154	+8,5
Hütten, Jugendherbergen u. Ä.
Vorsorge- und Reha-Kliniken	2 877	+14,8	-	-100,0	93 743	+9,9
Campingplätze

Anmerkungen Seite 44

Noch: 3.3 Leistung der Beherbergungsstätten nach Reisegebieten und Betriebsarten

Januar bis April 2023

Reisegebiet Betriebsart	Übernachtungen		Mittlere Aufenthaltsdauer ²⁾		Mittlere Auslastung der angebotenen Betten ³⁾
	ausländischer Gäste	Veränderung ¹⁾	aller Gäste	ausländischer Gäste	
Eifel und Region Aachen	172 502	+37,3	2,4	2,1	33,9
Hotels	78 800	+41,8	1,7	1,7	35,0
Gasthöfe	1 282	-27,6	2,0	2,0	21,4
Pensionen
Hotels garnis	30 023	+82,6	1,8	1,8	33,1
Erholungs-, Ferien-, Schulungsheime	730	+35,9	4,7	2,7	39,8
Ferienhäuser, -wohnungen, -zentren
Hütten, Jugendherbergen u. Ä.	4 414	+103,3	2,4	2,3	24,7
Vorsorge- und Reha-Kliniken	450	-8,5	22,2	19,6	81,3
Campingplätze	5 540	+12,8	2,3	1,9	.
Niederrhein	206 161	+55,0	2,3	2,2	37,1
Hotels	123 571	+64,2	1,8	1,9	33,9
Gasthöfe
Pensionen	912	-46,9	2,5	1,5	35,3
Hotels garnis	42 300	+58,0	2,1	2,5	33,7
Erholungs-, Ferien-, Schulungsheime	3 507	+20,2	2,9	2,0	38,5
Ferienhäuser, -wohnungen, -zentren	15 759	+44,6	4,5	7,7	39,2
Hütten, Jugendherbergen u. Ä.	5 266	+77,1	2,1	2,4	32,6
Vorsorge- und Reha-Kliniken	3 000	+5,2	29,1	96,8	97,3
Campingplätze
Münsterland	125 529	+29,9	2,7	2,3	37,3
Hotels	73 322	+37,8	1,8	2,1	30,3
Gasthöfe	3 653	+9,6	2,1	2,0	19,7
Pensionen
Hotels garnis	17 011	+11,0	1,8	1,9	37,0
Erholungs-, Ferien-, Schulungsheime
Ferienhäuser, -wohnungen, -zentren	15 097	+45,9	3,7	7,9	39,9
Hütten, Jugendherbergen u. Ä.	1 233	+154,8	2,2	2,0	31,3
Vorsorge- und Reha-Kliniken	-	-	24,2	-	88,4
Campingplätze	6 731	+33,6	3,0	2,3	.
Teutoburger Wald	121 409	+37,9	3,5	2,6	44,3
Hotels	62 175	+53,6	1,9	2,1	33,8
Gasthöfe	2 742	+24,0	2,1	4,2	18,8
Pensionen	11 670	+24,0	3,7	7,8	28,2
Hotels garnis	23 254	+43,9	2,0	2,3	39,5
Erholungs-, Ferien-, Schulungsheime	1 925	+87,8	2,6	2,9	28,4
Ferienhäuser, -wohnungen, -zentren	13 297	+13,3	5,9	10,3	29,3
Hütten, Jugendherbergen u. Ä.	3 500	+10,2	2,8	7,6	26,1
Vorsorge- und Reha-Kliniken	106	-90,6	23,8	26,5	83,1
Campingplätze	2 740	-0,1	2,5	2,6	.
Sauerland	424 337	+45,3	3,2	3,3	40,9
Hotels	147 662	+28,7	2,2	2,6	35,7
Gasthöfe
Pensionen	13 749	+7,8	2,9	3,1	31,0
Hotels garnis
Erholungs-, Ferien-, Schulungsheime
Ferienhäuser, -wohnungen, -zentren	227 164	+63,1	4,0	4,1	47,6
Hütten, Jugendherbergen u. Ä.
Vorsorge- und Reha-Kliniken	-	-	24,9	-	83,3
Campingplätze	6 211	+40,5	3,0	3,5	.
Siegerland-Wittgenstein	23 554	+29,9	3,4	2,3	40,3
Hotels	19 104	+28,5	1,8	2,1	34,0
Gasthöfe	699	+111,2	2,0	2,2	20,2
Pensionen	864	+25,6	3,6	11,1	31,7
Hotels garnis
Erholungs-, Ferien-, Schulungsheime	526	+11,0	2,7	2,7	22,4
Ferienhäuser, -wohnungen, -zentren	877	+10,0	3,6	5,5	23,9
Hütten, Jugendherbergen u. Ä.
Vorsorge- und Reha-Kliniken	-	-100,0	32,6	-	90,2
Campingplätze

Anmerkungen Seite 44

Noch: 3.3 Leistung der Beherbergungsstätten nach Reisegebieten und Betriebsarten

Januar bis April 2023

Reisegebiet Betriebsart	Ankünfte				Übernachtungen	
	aller Gäste	Veränderung ¹⁾	ausländischer Gäste	Veränderung ¹⁾	aller Gäste	Veränderung ¹⁾
Bergisches Land	157 804	+54,9	17 437	+99,6	432 730	+29,9
Hotels	74 268	+57,4	11 977	+93,7	127 770	+31,8
Gasthöfe	842	+51,7	114	+245,5	1 783	+46,1
Pensionen	1 836	+289,8	373	x	5 616	+137,6
Hotels garnis	16 243	+61,8	3 310	+111,8	37 132	+29,8
Erholungs-, Ferien-, Schulungsheime	41 734	+52,4	1 494	+92,3	90 799	+58,9
Ferienhäuser, -wohnungen, -zentren
Hütten, Jugendherbergen u. Ä.	15 099	+72,1	41	-26,8	32 556	+65,0
Vorsorge- und Reha-Kliniken	5 168	+2,4	12	-29,4	129 965	+7,8
Campingplätze
Bonn und Rhein-Sieg-Kreis	396 749	+52,9	55 367	+67,6	812 920	+40,2
Hotels	211 862	+39,1	31 615	+49,2	383 659	+32,6
Gasthöfe	2 944	+15,9	346	+72,1	7 025	+3,0
Pensionen
Hotels garnis	114 517	+66,8	20 234	+100,0	220 265	+43,4
Erholungs-, Ferien-, Schulungsheime	47 523	+111,5	1 468	+88,7	119 386	+98,7
Ferienhäuser, -wohnungen, -zentren	1 608	+26,9	394	+64,2	13 023	-2,3
Hütten, Jugendherbergen u. Ä.
Vorsorge- und Reha-Kliniken	894	+11,1	-	-	30 124	+8,1
Campingplätze	2 801	+50,3	219	+75,2	6 130	+39,5
Köln und Rhein-Erft-Kreis	1 274 893	+61,7	344 691	+80,3	2 370 849	+51,5
Hotels	777 483	+58,7	227 879	+76,2	1 284 802	+52,1
Gasthöfe
Pensionen
Hotels garnis	429 646	+67,2	101 620	+83,4	723 399	+54,3
Erholungs-, Ferien-, Schulungsheime	7 212	+47,0	120	+87,5	164 031	+62,3
Ferienhäuser, -wohnungen, -zentren	4 367	+149,3	1 497	+147,8	33 024	+29,1
Hütten, Jugendherbergen u. Ä.
Vorsorge- und Reha-Kliniken
Campingplätze
Düsseldorf und Kreis Mettmann	1 016 808	+77,3	311 171	+111,1	1 815 601	+83,2
Hotels	711 129	+78,4	225 328	+105,6	1 206 389	+86,7
Gasthöfe	536	-18,0	43	-18,9	1 997	-4,0
Pensionen	682	+156,4	340	+137,8	1 304	+152,2
Hotels garnis	281 100	+73,4	81 919	+125,0	545 083	+75,0
Erholungs-, Ferien-, Schulungsheime
Ferienhäuser, -wohnungen, -zentren
Hütten, Jugendherbergen u. Ä.
Vorsorge- und Reha-Kliniken
Campingplätze	948	-18,1	128	+30,6	5 992	+97,5
Ruhrgebiet	1 077 560	+61,9	175 020	+87,5	2 155 662	+43,8
Hotels	628 751	+63,5	111 986	+92,6	1 051 853	+52,6
Gasthöfe	5 615	+59,2	403	+61,8	10 723	+39,0
Pensionen	3 831	+32,8	501	+61,6	13 891	+25,6
Hotels garnis	329 424	+65,1	57 475	+79,7	571 763	+55,0
Erholungs-, Ferien-, Schulungsheime	53 606	+58,9	398	+39,2	189 943	+44,5
Ferienhäuser, -wohnungen, -zentren	5 302	+87,0	1 339	+41,4	29 842	-2,4
Hütten, Jugendherbergen u. Ä.	32 790	+58,7	2 229	+149,3	78 460	+36,8
Vorsorge- und Reha-Kliniken	6 355	+0,3	3	x	184 331	+3,1
Campingplätze	11 886	+3,5	686	+30,7	24 856	+5,3
Bergisches Städtedreieck	110 943	+58,5	15 171	+94,5	257 553	+41,5
Hotels	67 617	+56,3	10 148	+77,8	116 250	+38,6
Gasthöfe
Pensionen
Hotels garnis	29 156	+51,1	4 917	+146,7	56 453	+31,2
Erholungs-, Ferien-, Schulungsheime	12 104	+106,6	62	-3,1	51 108	+119,9
Ferienhäuser, -wohnungen, -zentren
Hütten, Jugendherbergen u. Ä.
Vorsorge- und Reha-Kliniken
Campingplätze
Nordrhein-Westfalen	6 670 997	+49,4	1 333 147	+74,2	15 434 028	+37,6
Hotels	3 871 611	+52,5	861 223	+73,3	6 788 770	+46,2
Gasthöfe	74 131	+23,0	10 580	+20,4	161 742	+19,7
Pensionen	74 738	+14,4	10 718	+14,7	249 713	+8,5
Hotels garnis	1 550 304	+59,4	327 767	+88,2	2 837 940	+49,1
Erholungs-, Ferien-, Schulungsheime	404 315	+58,6	8 190	+61,4	1 588 755	+71,1
Ferienhäuser, -wohnungen, -zentren	229 214	+15,3	77 327	+59,6	948 885	+9,8
Hütten, Jugendherbergen u. Ä.	240 374	+53,8	22 197	+132,8	536 698	+43,5
Vorsorge- und Reha-Kliniken	75 709	+8,4	93	-13,1	1 937 424	+8,9
Campingplätze	150 601	+2,3	15 052	+15,8	384 101	+6,1

Anmerkungen Seite 44

Noch: 3.3 Leistung der Beherbergungsstätten nach Reisegebieten und Betriebsarten

Januar bis April 2023

Reisegebiet Betriebsart	Übernachtungen		Mittlere Aufenthaltsdauer ²⁾		Mittlere Auslastung der angebotenen Betten ³⁾
	ausländischer Gäste	Veränderung ¹⁾	aller Gäste	ausländischer Gäste	
Bergisches Land	39 015	+72,0	2,7	2,2	35,6
Hotels	22 907	+60,7	1,7	1,9	27,9
Gasthöfe	290	+147,9	2,1	2,5	27,3
Pensionen	1 827	+300,7	3,1	4,9	35,1
Hotels garnis	8 407	+93,0	2,3	2,5	32,5
Erholungs-, Ferien-, Schulungsheime	4 281	+123,3	2,2	2,9	29,5
Ferienhäuser, -wohnungen, -zentren
Hütten, Jugendherbergen u. Ä.	143	+34,9	2,2	3,5	25,2
Vorsorge- und Reha-Kliniken	822	-31,3	25,1	68,5	81,8
Campingplätze
Bonn und Rhein-Sieg-Kreis	126 097	+57,1	2,0	2,3	36,5
Hotels	65 484	+47,8	1,8	2,1	32,7
Gasthöfe	844	+45,5	2,4	2,4	23,5
Pensionen
Hotels garnis	47 874	+80,4	1,9	2,4	40,8
Erholungs-, Ferien-, Schulungsheime	3 625	+71,6	2,5	2,5	38,7
Ferienhäuser, -wohnungen, -zentren	3 502	-20,0	8,1	8,9	50,9
Hütten, Jugendherbergen u. Ä.
Vorsorge- und Reha-Kliniken	.	.	33,7	.	81,5
Campingplätze	433	+95,9	2,2	2,0	.
Köln und Rhein-Erft-Kreis	648 170	+74,7	1,9	1,9	45,2
Hotels	389 098	+72,4	1,7	1,7	42,5
Gasthöfe
Pensionen
Hotels garnis	196 658	+84,2	1,7	1,9	44,2
Erholungs-, Ferien-, Schulungsheime	13 048	+34,3	22,7	x	74,1
Ferienhäuser, -wohnungen, -zentren	12 093	+22,5	7,6	8,1	60,8
Hütten, Jugendherbergen u. Ä.
Vorsorge- und Reha-Kliniken
Campingplätze
Düsseldorf und Kreis Mettmann	613 167	+134,3	1,8	2,0	36,0
Hotels	420 152	+136,1	1,7	1,9	35,5
Gasthöfe	690	+12,4	3,7	16,0	22,8
Pensionen	707	+161,9	1,9	2,1	26,0
Hotels garnis	179 541	+128,2	1,9	2,2	37,7
Erholungs-, Ferien-, Schulungsheime
Ferienhäuser, -wohnungen, -zentren
Hütten, Jugendherbergen u. Ä.
Vorsorge- und Reha-Kliniken
Campingplätze	747	+271,6	6,3	5,8	.
Ruhrgebiet	340 704	+72,5	2,0	1,9	37,7
Hotels	201 159	+76,9	1,7	1,8	35,3
Gasthöfe	784	+53,1	1,9	1,9	23,7
Pensionen	3 653	+39,5	3,6	7,3	36,5
Hotels garnis	115 283	+77,9	1,7	2,0	36,3
Erholungs-, Ferien-, Schulungsheime	1 534	+20,7	3,5	3,9	38,3
Ferienhäuser, -wohnungen, -zentren	11 645	-0,1	5,6	8,7	48,1
Hütten, Jugendherbergen u. Ä.	5 392	+147,8	2,4	2,4	30,6
Vorsorge- und Reha-Kliniken	73	x	29,0	24,3	90,2
Campingplätze	1 181	+52,8	2,1	1,7	.
Bergisches Städtedreieck	29 269	+54,7	2,3	1,9	37,3
Hotels	19 017	+36,9	1,7	1,9	33,9
Gasthöfe
Pensionen
Hotels garnis	9 983	+115,3	1,9	2,0	32,4
Erholungs-, Ferien-, Schulungsheime	141	-46,6	4,2	2,3	41,7
Ferienhäuser, -wohnungen, -zentren
Hütten, Jugendherbergen u. Ä.
Vorsorge- und Reha-Kliniken
Campingplätze
Nordrhein-Westfalen	2 869 914	+68,3	2,3	2,2	39,2
Hotels	1 622 451	+71,9	1,8	1,9	35,4
Gasthöfe	28 128	+31,5	2,2	2,7	23,4
Pensionen	53 973	+15,6	3,3	5,0	31,2
Hotels garnis	683 235	+84,8	1,8	2,1	38,1
Erholungs-, Ferien-, Schulungsheime	34 878	+47,1	3,9	4,3	40,3
Ferienhäuser, -wohnungen, -zentren	356 558	+46,9	4,1	4,6	42,6
Hütten, Jugendherbergen u. Ä.	50 981	+113,9	2,2	2,3	28,8
Vorsorge- und Reha-Kliniken	5 294	-12,1	25,6	56,9	85,3
Campingplätze	34 416	+25,5	2,6	2,3	.

Anmerkungen Seite 44

3.4 Leistung der Beherbergungsstätten nach Reisegebieten und Herkunftsländern

Januar bis April 2023

Reisegebiet Herkunftsland (ständiger Wohnsitz)	Ankünfte		Übernachtungen			Mittlere Aufenthalts- dauer ³⁾
	aller Gäste	Verän- derung ¹⁾	aller Gäste	Verän- derung ¹⁾	Anteil ²⁾	
Eifel und Region Aachen	328 261	+27,2	798 195	+20,4	100	2,4
Bundesrepublik Deutschland	246 201	+21,6	625 693	+16,5	78,4	2,5
Ausland	82 060	+47,7	172 502	+37,3	21,6	2,1
Europa	68 965	+42,0	149 588	+34,2	86,7	2,2
EU-Länder	63 517	+41,6	139 599	+33,8	80,9	2,2
Belgien	15 092	+34,3	30 162	+24,5	17,5	2,0
Bulgarien	243	+85,5	482	+53,5	0,3	2,0
Dänemark	654	+24,8	999	+3,2	0,6	1,5
Estland	108	+47,9	299	+99,3	0,2	2,8
Finnland	341	+70,5	589	+56,6	0,3	1,7
Frankreich	5 048	+57,7	8 045	+53,2	4,7	1,6
Griechenland	441	+162,5	1 409	+210,4	0,8	3,2
Republik Irland	419	+87,1	679	+67,7	0,4	1,6
Italien	1 963	+61,3	3 602	+67,8	2,1	1,8
Kroatien	283	+172,1	628	+110,7	0,4	2,2
Lettland	83	+7,8	194	-7,2	0,1	2,3
Litauen	182	+102,2	861	+221,3	0,5	4,7
Luxemburg	1 152	+54,2	2 010	+43,7	1,2	1,7
Malta	21	-27,6	43	-	-	2,0
Niederlande	24 589	+28,0	64 226	+24,9	37,2	2,6
Österreich	1 414	+24,1	2 786	+39,3	1,6	2,0
Polen	1 897	+33,9	3 797	-5,5	2,2	2,0
Portugal	523	+136,7	1 049	+147,4	0,6	2,0
Rumänien	831	+70,6	1 684	+1,9	1,0	2,0
Schweden	835	+111,9	1 232	+109,5	0,7	1,5
Slowakische Republik	256	+49,7	682	+47,6	0,4	2,7
Slowenien	107	-4,5	263	-9,9	0,2	2,5
Spanien	1 635	+97,7	2 846	+82,7	1,6	1,7
Tschechische Republik	736	+104,4	1 443	+67,8	0,8	2,0
Ungarn	396	+59,0	2 086	+238,1	1,2	5,3
Vereinigtes Königreich	4 210	+88,7	7 293	+88,7	4,2	1,7
Zypern	58	+427,3	210	x	0,1	3,6
Island	16	-63,6	41	-50,6	-	2,6
Norwegen	246	-10,2	370	-8,9	0,2	1,5
Russland	236	+49,4	625	+55,1	0,4	2,6
Schweiz	2 078	+35,7	3 705	+28,6	2,1	1,8
Türkei	754	+79,5	1 475	+75,4	0,9	2,0
Ukraine	506	+64,8	935	+48,2	0,5	1,8
sonstige europäische Länder	1 612	+68,3	2 838	+44,9	1,6	1,8
Afrika	386	+56,9	889	+80,0	0,5	2,3
Republik Südafrika	75	+78,6	185	+65,2	0,1	2,5
sonstige afrikanische Länder	311	+52,5	704	+84,3	0,4	2,3
Asien	4 672	+75,4	8 365	+44,0	4,8	1,8
Arabische Golfstaaten	1 275	-25,5	2 383	-39,5	1,4	1,9
Volksrepublik China und Hongkong	783	x	1 163	+390,7	0,7	1,5
Indien	346	+152,6	715	+100,8	0,4	2,1
Israel	154	+38,7	311	+75,7	0,2	2,0
Japan	548	+338,4	875	+378,1	0,5	1,6
Südkorea	486	+354,2	649	+281,8	0,4	1,3
Taiwan	134	+318,8	223	+355,1	0,1	1,7
sonstige asiatische Länder	946	+187,5	2 046	+192,3	1,2	2,2
Amerika	4 773	+85,1	7 649	+76,6	4,4	1,6
Kanada	276	+115,6	424	+54,2	0,2	1,5
USA	3 696	+82,6	5 825	+89,7	3,4	1,6
sonstige nordamerikanische Länder	11	+450,0	22	+144,4	-	2,0
Mittelamerika und Karibik	142	+46,4	309	-6,1	0,2	2,2
Brasilien	347	+89,6	595	+63,9	0,3	1,7
sonstige südamerikanische Länder	301	+107,6	474	+66,9	0,3	1,6
Australien	264	+238,5	497	+339,8	0,3	1,9
Neuseeland und Ozeanien	94	+327,3	162	+337,8	0,1	1,7
Ohne Angabe	2 906	+106,5	5 352	+61,7	3,1	1,8

1) Veränderung gegenüber dem Vorjahreszeitraum in % – 2) Bei Übernachtungen von Gästen aus der Bundesrepublik Deutschland und dem Ausland: Anteil an allen Übernachtungen im Bundesgebiet; sonst: Anteil an allen Übernachtungen am Ausland zusammen. – 3) mittlere Aufenthaltsdauer in Tagen = Übernachtungen / Ankünfte

Noch: 3.4 Leistung der Beherbergungsstätten nach Reisegebieten und Herkunftsländern

Januar bis April 2023

Reisegebiet Herkunftsland (ständiger Wohnsitz)	Ankünfte		Übernachtungen			Mittlere Aufenthalts- dauer ³⁾
	aller Gäste	Verän- derung ¹⁾	aller Gäste	Verän- derung ¹⁾	Anteil ²⁾	
Niederrhein	588 264	+35,1	1 333 280	+30,4	100	2,3
Bundesrepublik Deutschland	493 979	+31,9	1 127 119	+26,7	84,5	2,3
Ausland	94 285	+55,0	206 161	+55,0	15,5	2,2
Europa	81 051	+49,9	174 693	+51,0	84,7	2,2
EU-Länder	72 716	+50,5	156 484	+51,0	75,9	2,2
Belgien	5 582	+31,0	9 137	+27,0	4,4	1,6
Bulgarien	483	+17,5	1 247	-22,0	0,6	2,6
Dänemark	1 333	+16,8	2 499	-5,7	1,2	1,9
Estland	136	+43,2	228	+62,9	0,1	1,7
Finnland	708	+250,5	1 364	+239,3	0,7	1,9
Frankreich	5 278	+109,4	9 597	+116,1	4,7	1,8
Griechenland	504	+111,8	1 403	+119,2	0,7	2,8
Republik Irland	383	+29,4	771	+20,3	0,4	2,0
Italien	4 471	+131,9	9 782	+142,4	4,7	2,2
Kroatien	536	+48,5	4 003	+27,4	1,9	7,5
Lettland	166	+39,5	676	+163,0	0,3	4,1
Litauen	387	+89,7	1 352	-2,4	0,7	3,5
Luxemburg	884	+59,0	1 683	+66,0	0,8	1,9
Malta	48	+118,2	102	+229,0	-	2,1
Niederlande	29 117	+36,6	48 508	+35,4	23,5	1,7
Österreich	3 146	+37,7	7 262	+39,0	3,5	2,3
Polen	4 924	+42,4	22 430	+76,3	10,9	4,6
Portugal	552	+106,7	1 423	+99,9	0,7	2,6
Rumänien	1 141	-31,5	4 034	-35,3	2,0	3,5
Schweden	985	+108,2	2 070	+150,0	1,0	2,1
Slowakische Republik	443	+75,1	2 026	+91,3	1,0	4,6
Slowenien	359	+83,2	2 065	+63,9	1,0	5,8
Spanien	2 686	+114,4	6 201	+146,2	3,0	2,3
Tschechische Republik	1 219	+104,9	3 203	+114,2	1,6	2,6
Ungarn	619	+53,6	2 103	+79,7	1,0	3,4
Vereinigtes Königreich	6 557	+72,7	11 044	+61,4	5,4	1,7
Zypern	69	+263,2	271	+43,4	0,1	3,9
Island	31	+121,4	88	+203,4	-	2,8
Norwegen	367	+88,2	662	+67,2	0,3	1,8
Russland	251	+97,6	1 280	+147,1	0,6	5,1
Schweiz	3 433	+61,2	6 443	+63,7	3,1	1,9
Türkei	1 790	+76,4	4 278	+112,5	2,1	2,4
Ukraine	725	-12,2	1 913	+3,2	0,9	2,6
sonstige europäische Länder	1 738	+22,0	3 545	+6,8	1,7	2,0
Afrika	415	+32,6	864	-15,0	0,4	2,1
Republik Südafrika	88	+486,7	149	x	0,1	1,7
sonstige afrikanische Länder	327	+9,7	715	-28,0	0,3	2,2
Asien	2 819	+168,5	9 706	+103,2	4,7	3,4
Arabische Golfstaaten	305	+75,3	3 323	+40,6	1,6	10,9
Volksrepublik China und Hongkong	706	+380,3	1 632	+325,0	0,8	2,3
Indien	478	+359,6	1 591	+409,9	0,8	3,3
Israel	149	+86,3	302	+56,5	0,1	2,0
Japan	267	+345,0	636	+125,5	0,3	2,4
Südkorea	178	x	357	x	0,2	2,0
Taiwan	105	x	241	+276,6	0,1	2,3
sonstige asiatische Länder	631	+37,5	1 624	+43,5	0,8	2,6
Amerika	3 144	+145,4	7 198	+140,3	3,5	2,3
Kanada	282	+227,9	854	+302,8	0,4	3,0
USA	2 148	+134,2	4 725	+124,5	2,3	2,2
sonstige nordamerikanische Länder	13	x	36	x	-	2,8
Mittelamerika und Karibik	177	+124,1	389	+188,1	0,2	2,2
Brasilien	309	+306,6	767	+153,1	0,4	2,5
sonstige südamerikanische Länder	215	+76,2	427	+78,7	0,2	2,0
Australien	163	+117,3	312	+95,0	0,2	1,9
Neuseeland und Ozeanien	40	+471,4	63	+250,0	-	1,6
Ohne Angabe	6 653	+64,5	13 325	+60,2	6,5	2,0

Anmerkungen Seite 66

Noch: 3.4 Leistung der Beherbergungsstätten nach Reisegebieten und Herkunftsländern

Januar bis April 2023

Reisegebiet Herkunftsland (ständiger Wohnsitz)	Ankünfte		Übernachtungen			Mittlere Aufenthalts- dauer ³⁾
	aller Gäste	Verän- derung ¹⁾	aller Gäste	Verän- derung ¹⁾	Anteil ²⁾	
Münsterland	482 984	+38,7	1 285 647	+50,8	100	2,7
Bundesrepublik Deutschland	429 390	+39,0	1 160 118	+53,4	90,2	2,7
Ausland	53 594	+36,4	125 529	+29,9	9,8	2,3
Europa	39 495	+29,2	98 430	+23,6	78,4	2,5
EU-Länder	35 439	+28,8	88 476	+22,5	70,5	2,5
Belgien	1 994	+45,3	3 231	+43,0	2,6	1,6
Bulgarien	273	+1,5	859	-17,3	0,7	3,1
Dänemark	1 786	+36,8	2 994	+26,4	2,4	1,7
Estland	84	+154,5	147	+6,5	0,1	1,8
Finnland	259	+79,9	418	+77,1	0,3	1,6
Frankreich	2 048	+66,0	3 745	+65,1	3,0	1,8
Griechenland	134	-36,2	326	-84,8	0,3	2,4
Republik Irland	174	-5,9	399	+21,6	0,3	2,3
Italien	1 304	+42,7	3 704	+24,6	3,0	2,8
Kroatien	264	+69,2	1 589	-2,9	1,3	6,0
Lettland	93	-12,3	330	+72,8	0,3	3,5
Litauen	1 023	-38,7	2 300	-18,8	1,8	2,2
Luxemburg	416	+7,2	648	+16,8	0,5	1,6
Malta	10	+25,0	81	+161,3	0,1	8,1
Niederlande	13 588	+26,2	25 334	+26,6	20,2	1,9
Österreich	1 692	+30,6	3 955	+34,0	3,2	2,3
Polen	3 138	+15,6	19 124	+17,3	15,2	6,1
Portugal	304	+65,2	1 288	+145,3	1,0	4,2
Rumänien	921	+20,2	3 638	+24,1	2,9	4,0
Schweden	1 301	+34,7	1 926	+46,2	1,5	1,5
Slowakische Republik	219	+13,5	2 657	+27,8	2,1	12,1
Slowenien	232	+26,8	980	-25,1	0,8	4,2
Spanien	946	+51,1	2 305	+43,5	1,8	2,4
Tschechische Republik	696	+66,9	1 859	+33,8	1,5	2,7
Ungarn	203	-1,5	543	+20,9	0,4	2,7
Vereinigtes Königreich	2 322	+92,9	4 006	+69,0	3,2	1,7
Zypern	15	+114,3	90	x	0,1	6,0
Island	20	+42,9	51	+183,3	-	2,6
Norwegen	484	+9,8	794	+27,4	0,6	1,6
Russland	162	+128,2	847	+42,1	0,7	5,2
Schweiz	1 920	+41,3	3 862	+36,5	3,1	2,0
Türkei	398	+36,8	918	+7,0	0,7	2,3
Ukraine	334	+26,5	805	-15,2	0,6	2,4
sonstige europäische Länder	738	+18,8	2 677	+74,9	2,1	3,6
Afrika	150	-12,8	358	-21,7	0,3	2,4
Republik Südafrika	36	-57,1	107	-44,6	0,1	3,0
sonstige afrikanische Länder	114	+29,5	251	-4,9	0,2	2,2
Asien	1 280	+207,0	3 622	+203,9	2,9	2,8
Arabische Golfstaaten	112	+148,9	340	+240,0	0,3	3,0
Volksrepublik China und Hongkong	249	+465,9	647	+349,3	0,5	2,6
Indien	110	+129,2	384	+132,7	0,3	3,5
Israel	101	+68,3	284	+77,5	0,2	2,8
Japan	204	x	430	x	0,3	2,1
Südkorea	98	+69,0	344	+22,9	0,3	3,5
Taiwan	39	+129,4	60	+140,0	-	1,5
sonstige asiatische Länder	367	+180,2	1 133	+293,4	0,9	3,1
Amerika	1 873	+70,1	5 280	+29,5	4,2	2,8
Kanada	170	+150,0	445	+79,4	0,4	2,6
USA	1 335	+66,9	3 549	+12,5	2,8	2,7
sonstige nordamerikanische Länder	14	+55,6	42	+75,0	-	3,0
Mittelamerika und Karibik	112	+229,4	214	+181,6	0,2	1,9
Brasilien	124	+26,5	627	+63,7	0,5	5,1
sonstige südamerikanische Länder	118	+28,3	403	+109,9	0,3	3,4
Australien	132	+127,6	259	+76,2	0,2	2,0
Neuseeland und Ozeanien	41	+215,4	92	+155,6	0,1	2,2
Ohne Angabe	10 623	+52,8	17 488	+58,2	13,9	1,6

Noch: 3.4 Leistung der Beherbergungsstätten nach Reisegebieten und Herkunftsländern

Januar bis April 2023

Reisegebiet Herkunftsland (ständiger Wohnsitz)	Ankünfte		Übernachtungen			Mittlere Aufenthalts- dauer ³⁾
	aller Gäste	Verän- derung ¹⁾	aller Gäste	Verän- derung ¹⁾	Anteil ²⁾	
Teutoburger Wald	549 284	+41,0	1 942 479	+21,6	100	3,5
Bundesrepublik Deutschland	503 439	+39,7	1 821 070	+20,6	93,7	3,6
Ausland	45 845	+57,6	121 409	+37,9	6,3	2,6
Europa	37 944	+49,9	100 564	+32,6	82,8	2,7
EU-Länder	32 670	+50,5	87 573	+30,4	72,1	2,7
Belgien	1 951	+50,2	3 179	+41,1	2,6	1,6
Bulgarien	167	+44,0	1 044	+23,7	0,9	6,3
Dänemark	1 559	+36,0	2 991	-7,0	2,5	1,9
Estland	68	-6,8	155	-4,3	0,1	2,3
Finnland	289	+72,0	611	+128,8	0,5	2,1
Frankreich	2 349	+67,7	4 474	+51,3	3,7	1,9
Griechenland	155	+29,2	461	+36,0	0,4	3,0
Republik Irland	243	+33,5	441	+52,1	0,4	1,8
Italien	1 693	+58,1	4 706	+44,6	3,9	2,8
Kroatien	205	+57,7	719	+57,3	0,6	3,5
Lettland	198	+141,5	632	+106,5	0,5	3,2
Litauen	306	+18,1	4 218	+53,2	3,5	13,8
Luxemburg	250	+29,5	409	+19,2	0,3	1,6
Malta	10	+42,9	36	-29,4	-	3,6
Niederlande	8 845	+61,8	16 730	+54,7	13,8	1,9
Österreich	2 277	+43,0	4 940	+23,0	4,1	2,2
Polen	4 378	+40,5	19 650	+7,2	16,2	4,5
Portugal	333	+89,2	771	+195,4	0,6	2,3
Rumänien	601	+85,5	2 374	+31,6	2,0	4,0
Schweden	649	+40,2	1 198	+39,5	1,0	1,8
Slowakische Republik	409	+75,5	1 928	+42,0	1,6	4,7
Slowenien	344	+48,3	1 473	+59,2	1,2	4,3
Spanien	1 178	-25,7	2 779	-30,3	2,3	2,4
Tschechische Republik	1 328	+123,2	5 225	+88,9	4,3	3,9
Ungarn	340	+103,6	937	+111,5	0,8	2,8
Vereinigtes Königreich	2 515	+68,0	5 429	+33,0	4,5	2,2
Zypern	30	+150,0	63	+142,3	0,1	2,1
Island	30	+87,5	80	+207,7	0,1	2,7
Norwegen	321	+126,1	594	+125,0	0,5	1,9
Russland	148	+59,1	406	-20,1	0,3	2,7
Schweiz	2 094	+54,5	4 402	+57,4	3,6	2,1
Türkei	613	+31,8	2 111	+70,8	1,7	3,4
Ukraine	451	+7,6	934	-1,8	0,8	2,1
sonstige europäische Länder	1 617	+45,0	4 464	+52,5	3,7	2,8
Afrika	334	+158,9	1 670	+19,3	1,4	5,0
Republik Südafrika	63	+70,3	225	-40,3	0,2	3,6
sonstige afrikanische Länder	271	+194,6	1 445	+41,3	1,2	5,3
Asien	2 228	+334,3	7 027	+112,4	5,8	3,2
Arabische Golfstaaten	141	+200,0	317	+7,8	0,3	2,2
Volksrepublik China und Hongkong	677	x	1 879	+306,7	1,5	2,8
Indien	264	+200,0	932	+106,2	0,8	3,5
Israel	131	+156,9	385	+11,0	0,3	2,9
Japan	220	+378,3	739	+202,9	0,6	3,4
Südkorea	134	+294,1	500	+25,3	0,4	3,7
Taiwan	87	x	191	x	0,2	2,2
sonstige asiatische Länder	574	+200,5	2 084	+89,8	1,7	3,6
Amerika	2 577	+183,5	6 683	+157,5	5,5	2,6
Kanada	410	+262,8	997	+322,5	0,8	2,4
USA	1 459	+147,3	3 952	+169,2	3,3	2,7
sonstige nordamerikanische Länder	50	+354,5	163	+307,5	0,1	3,3
Mittelamerika und Karibik	352	+329,3	631	+61,8	0,5	1,8
Brasilien	164	+264,4	379	+56,0	0,3	2,3
sonstige südamerikanische Länder	142	+108,8	561	+157,3	0,5	4,0
Australien	144	+206,4	498	+348,6	0,4	3,5
Neuseeland und Ozeanien	75	x	189	+490,6	0,2	2,5
Ohne Angabe	2 543	+17,4	4 778	+0,7	3,9	1,9

Anmerkungen Seite 66

Noch: 3.4 Leistung der Beherbergungsstätten nach Reisegebieten und Herkunftsländern

Januar bis April 2023

Reisegebiet Herkunftsland (ständiger Wohnsitz)	Ankünfte		Übernachtungen			Mittlere Aufenthalts- dauer ³⁾
	aller Gäste	Verän- derung ¹⁾	aller Gäste	Verän- derung ¹⁾	Anteil ²⁾	
Sauerland	620 933	+17,8	2 000 488	+14,3	100	3,2
Bundesrepublik Deutschland	492 782	+13,0	1 576 151	+8,1	78,8	3,2
Ausland	128 151	+40,5	424 337	+45,3	21,2	3,3
Europa	123 729	+39,6	411 826	+45,1	97,1	3,3
EU-Länder	120 838	+39,4	403 698	+46,3	95,1	3,3
Belgien	12 277	+31,3	41 514	+43,7	9,8	3,4
Bulgarien	116	+68,1	480	+41,2	0,1	4,1
Dänemark	3 478	+38,1	13 528	+44,4	3,2	3,9
Estland	29	-52,5	67	-76,7	-	2,3
Finnland	118	+118,5	243	+89,8	0,1	2,1
Frankreich	1 660	+41,0	3 599	+26,5	0,8	2,2
Griechenland	69	+38,0	129	-63,7	-	1,9
Republik Irland	217	+223,9	1 234	+434,2	0,3	5,7
Italien	1 102	+65,0	2 847	+8,2	0,7	2,6
Kroatien	64	+33,3	504	+138,9	0,1	7,9
Lettland	136	+44,7	667	-15,7	0,2	4,9
Litauen	155	+19,2	1 269	-25,2	0,3	8,2
Luxemburg	256	+71,8	690	+65,1	0,2	2,7
Malta	11	+22,2	30	+20,0	-	2,7
Niederlande	92 492	+39,4	303 522	+47,6	71,5	3,3
Österreich	2 071	+17,3	7 860	+29,1	1,9	3,8
Polen	1 882	+23,5	7 822	+34,9	1,8	4,2
Portugal	278	+148,2	595	+73,0	0,1	2,1
Rumänien	470	+76,7	3 220	+75,9	0,8	6,9
Schweden	355	+61,4	682	+63,9	0,2	1,9
Slowakische Republik	181	+13,1	1 100	-12,1	0,3	6,1
Slowenien	147	+48,5	666	-22,0	0,2	4,5
Spanien	599	+92,0	2 575	+196,3	0,6	4,3
Tschechische Republik	799	+40,2	2 985	+56,4	0,7	3,7
Ungarn	294	+88,5	1 089	+3,9	0,3	3,7
Vereinigtes Königreich	1 576	+122,0	4 771	+176,1	1,1	3,0
Zypern	6	+200,0	10	+400,0	-	1,7
Island	1	-87,5	3	-84,2	-	3,0
Norwegen	123	+21,8	236	+43,9	0,1	1,9
Russland	37	-67,3	60	-92,4	-	1,6
Schweiz	1 543	+67,7	4 463	+70,9	1,1	2,9
Türkei	210	+72,1	613	-72,2	0,1	2,9
Ukraine	223	+23,9	390	+6,0	0,1	1,7
sonstige europäische Länder	754	+42,5	2 363	+43,0	0,6	3,1
Afrika	71	+6,0	316	+58,0	0,1	4,5
Republik Südafrika	29	+38,1	95	+20,3	-	3,3
sonstige afrikanische Länder	42	-8,7	221	+82,6	0,1	5,3
Asien	1 087	+192,2	3 638	+35,0	0,9	3,3
Arabische Golfstaaten	75	+150,0	200	+166,7	-	2,7
Volksrepublik China und Hongkong	412	+464,4	1 336	+280,6	0,3	3,2
Indien	72	+84,6	353	+256,6	0,1	4,9
Israel	31	+55,0	77	+32,8	-	2,5
Japan	121	+476,2	200	+60,0	-	1,7
Südkorea	62	+8,8	217	-33,6	0,1	3,5
Taiwan	57	x	122	x	-	2,1
sonstige asiatische Länder	257	+96,2	1 133	-31,6	0,3	4,4
Amerika	1 256	+62,3	4 687	+92,3	1,1	3,7
Kanada	159	+96,3	678	+35,3	0,2	4,3
USA	730	+37,0	1 911	+23,1	0,5	2,6
sonstige nordamerikanische Länder	3	-40,0	11	-38,9	-	3,7
Mittelamerika und Karibik	131	+367,9	1 072	x	0,3	8,2
Brasilien	97	+155,3	528	x	0,1	5,4
sonstige südamerikanische Länder	136	+52,8	487	+231,3	0,1	3,6
Australien	65	+85,7	209	+44,1	-	3,2
Neuseeland und Ozeanien	24	+140,0	57	+90,0	-	2,4
Ohne Angabe	1 919	+46,9	3 604	+31,1	0,8	1,9

Anmerkungen Seite 66

Noch: 3.4 Leistung der Beherbergungsstätten nach Reisegebieten und Herkunftsländern

Januar bis April 2023

Reisegebiet Herkunftsland (ständiger Wohnsitz)	Ankünfte		Übernachtungen			Mittlere Aufenthalts- dauer ³⁾
	aller Gäste	Verän- derung ¹⁾	aller Gäste	Verän- derung ¹⁾	Anteil ²⁾	
Siegerland-Wittgenstein	66 514	+38,4	228 624	+24,9	100	3,4
Bundesrepublik Deutschland	56 159	+39,6	205 070	+24,3	89,7	3,7
Ausland	10 355	+32,3	23 554	+29,9	10,3	2,3
Europa	8 791	+29,3	20 570	+28,6	87,3	2,3
EU-Länder	8 093	+30,9	19 362	+30,0	82,2	2,4
Belgien	541	+11,3	1 039	+13,4	4,4	1,9
Bulgarien	40	+166,7	59	+210,5	0,3	1,5
Dänemark	103	+60,9	176	+41,9	0,7	1,7
Estland	24	+60,0	436	+170,8	1,9	18,2
Finnland	41	+70,8	83	+207,4	0,4	2,0
Frankreich	454	+66,9	791	+96,3	3,4	1,7
Griechenland	38	x	69	x	0,3	1,8
Republik Irland	19	-57,8	25	-50,0	0,1	1,3
Italien	319	+34,6	686	+62,2	2,9	2,2
Kroatien	36	-29,4	61	-56,7	0,3	1,7
Lettland	14	+40,0	38	+153,3	0,2	2,7
Litauen	33	+57,1	600	+365,1	2,5	18,2
Luxemburg	37	+117,6	64	+178,3	0,3	1,7
Malta	1	-	2	+100,0	-	2,0
Niederlande	4 103	+24,5	11 162	+27,0	47,4	2,7
Österreich	740	+43,1	1 058	-2,3	4,5	1,4
Polen	451	+72,8	918	+91,3	3,9	2,0
Portugal	44	+63,0	77	+22,2	0,3	1,8
Rumänien	130	+94,0	213	+7,6	0,9	1,6
Schweden	96	-6,8	162	+11,7	0,7	1,7
Slowakische Republik	77	+24,2	116	-70,0	0,5	1,5
Slowenien	35	+75,0	68	-61,4	0,3	1,9
Spanien	141	+16,5	270	+34,3	1,1	1,9
Tschechische Republik	134	-24,3	284	-8,7	1,2	2,1
Ungarn	95	+90,0	128	-34,7	0,5	1,3
Vereinigtes Königreich	346	+58,0	775	+84,1	3,3	2,2
Zypern	1	x	2	x	-	2,0
Island	15	+36,4	15	+15,4	0,1	1,0
Norwegen	53	+120,8	67	+131,0	0,3	1,3
Russland	38	+15,2	101	+188,6	0,4	2,7
Schweiz	400	+17,0	647	+5,9	2,7	1,6
Türkei	84	-4,5	193	+20,6	0,8	2,3
Ukraine	42	-31,1	79	-48,4	0,3	1,9
sonstige europäische Länder	66	+11,9	106	+5,0	0,5	1,6
Afrika	43	+104,8	118	-41,3	0,5	2,7
Republik Südafrika	20	x	72	x	0,3	3,6
sonstige afrikanische Länder	23	+21,1	46	-76,6	0,2	2,0
Asien	487	+27,8	886	+11,0	3,8	1,8
Arabische Golfstaaten	45	-2,2	92	+8,2	0,4	2,0
Volksrepublik China und Hongkong	58	+45,0	93	-63,7	0,4	1,6
Indien	105	+377,3	207	+143,5	0,9	2,0
Israel	9	-95,4	10	-95,1	-	1,1
Japan	40	-11,1	87	-6,5	0,4	2,2
Südkorea	127	x	201	x	0,9	1,6
Taiwan	13	x	57	x	0,2	4,4
sonstige asiatische Länder	90	+350,0	139	+189,6	0,6	1,5
Amerika	545	+49,3	1 056	+65,0	4,5	1,9
Kanada	18	+50,0	54	-26,0	0,2	3,0
USA	422	+49,6	770	+62,8	3,3	1,8
sonstige nordamerikanische Länder	-	-	-	-	-	-
Mittelamerika und Karibik	51	+27,5	87	+89,1	0,4	1,7
Brasilien	37	+94,7	118	+413,0	0,5	3,2
sonstige südamerikanische Länder	17	+41,7	27	+8,0	0,1	1,6
Australien	30	+57,9	126	+125,0	0,5	4,2
Neuseeland und Ozeanien	5	x	22	x	0,1	4,4
Ohne Angabe	454	+87,6	776	+73,6	3,3	1,7

Anmerkungen Seite 66

Noch: 3.4 Leistung der Beherbergungsstätten nach Reisegebieten und Herkunftsländern

Januar bis April 2023

Reisegebiet Herkunftsland (ständiger Wohnsitz)	Ankünfte		Übernachtungen			Mittlere Aufenthalts- dauer ³⁾
	aller Gäste	Verän- derung ¹⁾	aller Gäste	Verän- derung ¹⁾	Anteil ²⁾	
Bergisches Land	157 804	+54,9	432 730	+29,9	100	2,7
Bundesrepublik Deutschland	140 367	+50,7	393 715	+26,8	91,0	2,8
Ausland	17 437	+99,6	39 015	+72,0	9,0	2,2
Europa	14 203	+94,7	31 492	+60,0	80,7	2,2
EU-Länder	11 181	+77,2	25 269	+50,3	64,8	2,3
Belgien	1 201	+59,7	2 073	+44,8	5,3	1,7
Bulgarien	86	+138,9	362	-26,7	0,9	4,2
Dänemark	269	+83,0	460	+105,4	1,2	1,7
Estland	30	+30,4	62	+14,8	0,2	2,1
Finnland	159	+412,9	350	x	0,9	2,2
Frankreich	1 031	+176,4	1 979	+184,3	5,1	1,9
Griechenland	89	+102,3	275	+62,7	0,7	3,1
Republik Irland	129	+214,6	280	+97,2	0,7	2,2
Italien	629	+101,6	1 518	+133,9	3,9	2,4
Kroatien	75	+134,4	553	x	1,4	7,4
Lettland	16	-72,9	26	-76,6	0,1	1,6
Litauen	119	+158,7	391	+76,1	1,0	3,3
Luxemburg	295	+46,0	1 253	-20,8	3,2	4,2
Malta	5	x	12	x	-	2,4
Niederlande	2 658	+33,3	4 302	+14,2	11,0	1,6
Österreich	640	+31,1	1 515	+22,3	3,9	2,4
Polen	1 060	+78,5	3 456	+19,1	8,9	3,3
Portugal	82	+182,8	357	+325,0	0,9	4,4
Rumänien	166	+112,8	846	+215,7	2,2	5,1
Schweden	179	+110,6	276	+80,4	0,7	1,5
Slowakische Republik	114	+128,0	348	+3,3	0,9	3,1
Slowenien	124	+254,3	690	x	1,8	5,6
Spanien	445	+150,0	881	+61,9	2,3	2,0
Tschechische Republik	405	+82,4	779	+8,5	2,0	1,9
Ungarn	316	x	604	x	1,5	1,9
Vereinigtes Königreich	836	+90,4	1 557	+98,1	4,0	1,9
Zypern	23	x	64	x	0,2	2,8
Island	9	+28,6	19	-	-	2,1
Norwegen	82	+134,3	153	+33,0	0,4	1,9
Russland	68	+423,1	123	+8,8	0,3	1,8
Schweiz	939	+52,2	1 822	+41,1	4,7	1,9
Türkei	225	+136,8	737	+142,4	1,9	3,3
Ukraine	189	+237,5	255	+44,1	0,7	1,3
sonstige europäische Länder	1 510	x	3 114	+265,9	8,0	2,1
Afrika	201	x	624	+437,9	1,6	3,1
Republik Südafrika	44	+238,5	133	+189,1	0,3	3,0
sonstige afrikanische Länder	157	x	491	x	1,3	3,1
Asien	774	+344,8	2 559	+283,1	6,6	3,3
Arabische Golfstaaten	64	+357,1	123	+38,2	0,3	1,9
Volksrepublik China und Hongkong	189	+425,0	572	x	1,5	3,0
Indien	85	+325,0	569	+463,4	1,5	6,7
Israel	72	+213,0	244	x	0,6	3,4
Japan	78	x	197	+166,2	0,5	2,5
Südkorea	44	+266,7	134	+59,5	0,3	3,0
Taiwan	15	x	31	x	0,1	2,1
sonstige asiatische Länder	227	+249,2	689	+182,4	1,8	3,0
Amerika	880	+143,1	2 163	+155,7	5,5	2,5
Kanada	69	+228,6	195	+167,1	0,5	2,8
USA	566	+147,2	1 418	+178,6	3,6	2,5
sonstige nordamerikanische Länder	15	-61,5	40	-42,9	0,1	2,7
Mittelamerika und Karibik	67	+71,8	145	+98,6	0,4	2,2
Brasilien	56	x	124	+416,7	0,3	2,2
sonstige südamerikanische Länder	107	+328,0	241	+148,5	0,6	2,3
Australien	62	+195,2	130	+217,1	0,3	2,1
Neuseeland und Ozeanien	14	+366,7	44	x	0,1	3,1
Ohne Angabe	1 303	+52,4	2 003	+51,6	5,1	1,5

Anmerkungen Seite 66

Noch: 3.4 Leistung der Beherbergungsstätten nach Reisegebieten und Herkunftsländern

Januar bis April 2023

Reisegebiet Herkunftsland (ständiger Wohnsitz)	Ankünfte		Übernachtungen			Mittlere Aufenthalts- dauer ³⁾
	aller Gäste	Verän- derung ¹⁾	aller Gäste	Verän- derung ¹⁾	Anteil ²⁾	
Bonn und Rhein-Sieg-Kreis	396 749	+52,9	812 920	+40,2	100	2,0
Bundesrepublik Deutschland	341 382	+50,8	686 823	+37,4	84,5	2,0
Ausland	55 367	+67,6	126 097	+57,1	15,5	2,3
Europa	42 113	+64,9	88 690	+53,6	70,3	2,1
EU-Länder	34 640	+57,2	72 853	+48,0	57,8	2,1
Belgien	4 619	+54,4	8 293	+48,4	6,6	1,8
Bulgarien	136	-47,7	345	-48,9	0,3	2,5
Dänemark	564	+47,6	1 374	+72,6	1,1	2,4
Estland	135	+73,1	320	+38,5	0,3	2,4
Finnland	240	+58,9	562	+108,9	0,4	2,3
Frankreich	2 929	+89,9	6 501	+103,9	5,2	2,2
Griechenland	314	+59,4	816	+37,4	0,6	2,6
Republik Irland	372	+132,5	848	+153,1	0,7	2,3
Italien	2 243	+41,6	4 790	+35,0	3,8	2,1
Kroatien	225	+33,9	745	+13,9	0,6	3,3
Lettland	153	+36,6	274	-22,8	0,2	1,8
Litauen	257	+87,6	616	+28,9	0,5	2,4
Luxemburg	876	+44,3	1 442	+40,0	1,1	1,6
Malta	20	+53,8	53	+55,9	-	2,7
Niederlande	8 913	+51,0	14 869	+46,3	11,8	1,7
Österreich	2 580	+70,0	5 519	+54,8	4,4	2,1
Polen	1 821	+57,0	5 380	+9,0	4,3	3,0
Portugal	334	+131,9	1 417	+158,6	1,1	4,2
Rumänien	532	+34,0	1 432	+27,6	1,1	2,7
Schweden	450	+45,2	1 218	+130,2	1,0	2,7
Slowakische Republik	313	+126,8	1 164	+47,5	0,9	3,7
Slowenien	247	+8,8	539	-42,2	0,4	2,2
Spanien	1 314	+46,0	2 987	+40,7	2,4	2,3
Tschechische Republik	1 014	+137,5	2 167	+144,9	1,7	2,1
Ungarn	498	+59,6	1 684	+49,0	1,3	3,4
Vereinigtes Königreich	3 394	+54,5	7 305	+56,6	5,8	2,2
Zypern	147	x	193	+293,9	0,2	1,3
Island	101	+304,0	295	+264,2	0,2	2,9
Norwegen	241	+127,4	576	+66,5	0,5	2,4
Russland	250	+86,6	1 744	+139,6	1,4	7,0
Schweiz	2 913	+57,2	5 903	+57,1	4,7	2,0
Türkei	745	+168,0	1 618	+106,4	1,3	2,2
Ukraine	381	-4,3	795	-22,4	0,6	2,1
sonstige europäische Länder	2 842	+302,0	4 906	+173,0	3,9	1,7
Afrika	749	+73,8	3 223	+151,6	2,6	4,3
Republik Südafrika	99	+52,3	381	+152,3	0,3	3,8
sonstige afrikanische Länder	650	+77,6	2 842	+151,5	2,3	4,4
Asien	4 042	+99,4	14 001	+48,9	11,1	3,5
Arabische Golfstaaten	537	+10,5	1 479	-38,4	1,2	2,8
Volksrepublik China und Hongkong	786	+116,5	2 468	+43,2	2,0	3,1
Indien	459	+185,1	2 096	+123,5	1,7	4,6
Israel	223	+84,3	538	+64,0	0,4	2,4
Japan	407	+442,7	2 151	+278,7	1,7	5,3
Südkorea	249	+88,6	688	+2,1	0,5	2,8
Taiwan	148	x	331	x	0,3	2,2
sonstige asiatische Länder	1 233	+82,4	4 250	+54,7	3,4	3,4
Amerika	4 305	+76,9	11 184	+64,9	8,9	2,6
Kanada	314	+103,9	749	+88,7	0,6	2,4
USA	2 934	+56,0	7 500	+52,9	5,9	2,6
sonstige nordamerikanische Länder	72	x	327	x	0,3	4,5
Mittelamerika und Karibik	410	+376,7	860	+147,1	0,7	2,1
Brasilien	225	+134,4	605	+41,4	0,5	2,7
sonstige südamerikanische Länder	350	+67,5	1 143	+65,7	0,9	3,3
Australien	246	+35,9	665	+92,8	0,5	2,7
Neuseeland und Ozeanien	49	+133,3	112	+166,7	0,1	2,3
Ohne Angabe	3 863	+60,4	8 222	+75,0	6,5	2,1

Anmerkungen Seite 66

Noch: 3.4 Leistung der Beherbergungsstätten nach Reisegebieten und Herkunftsländern

Januar bis April 2023

Reisegebiet Herkunftsland (ständiger Wohnsitz)	Ankünfte		Übernachtungen			Mittlere Aufenthalts- dauer ³⁾
	aller Gäste	Verän- derung ¹⁾	aller Gäste	Verän- derung ¹⁾	Anteil ²⁾	
Köln und Rhein-Erft-Kreis	1 274 893	+61,7	2 370 849	+51,5	100	1,9
Bundesrepublik Deutschland	930 202	+55,8	1 722 679	+44,3	72,7	1,9
Ausland	344 691	+80,3	648 170	+74,7	27,3	1,9
Europa	247 767	+65,5	464 461	+62,0	71,7	1,9
EU-Länder	201 903	+62,7	373 705	+58,4	57,7	1,9
Belgien	24 042	+55,0	35 641	+47,0	5,5	1,5
Bulgarien	1 391	+62,3	3 844	+12,2	0,6	2,8
Dänemark	4 157	+37,0	7 892	+41,4	1,2	1,9
Estland	441	+32,0	880	+40,1	0,1	2,0
Finnland	1 438	+103,4	2 684	+95,2	0,4	1,9
Frankreich	18 471	+71,3	31 597	+68,0	4,9	1,7
Griechenland	1 944	+49,3	4 155	+35,6	0,6	2,1
Republik Irland	3 042	+34,5	6 059	+36,2	0,9	2,0
Italien	13 819	+76,2	27 521	+76,8	4,2	2,0
Kroatien	2 447	+262,0	4 779	+116,1	0,7	2,0
Lettland	537	+31,0	1 017	+27,8	0,2	1,9
Litauen	990	+33,8	2 652	+67,0	0,4	2,7
Luxemburg	7 012	+73,3	10 169	+65,9	1,6	1,5
Malta	464	+215,6	944	+147,1	0,1	2,0
Niederlande	43 885	+35,0	70 324	+30,3	10,8	1,6
Österreich	11 623	+65,1	22 752	+69,7	3,5	2,0
Polen	8 429	+48,8	27 471	+55,6	4,2	3,3
Portugal	2 202	+71,2	5 124	+69,3	0,8	2,3
Rumänien	2 510	+46,7	8 520	+19,2	1,3	3,4
Schweden	3 215	+88,2	5 533	+81,9	0,9	1,7
Slowakische Republik	1 060	+88,3	2 186	+114,3	0,3	2,1
Slowenien	741	+84,3	1 621	+24,0	0,3	2,2
Spanien	12 794	+64,0	26 714	+62,2	4,1	2,1
Tschechische Republik	3 149	+87,6	4 869	+41,5	0,8	1,5
Ungarn	1 616	+86,2	4 411	+167,2	0,7	2,7
Vereinigtes Königreich	30 046	+114,1	53 399	+113,1	8,2	1,8
Zypern	438	+99,1	947	+101,1	0,1	2,2
Island	427	-28,0	880	-9,5	0,1	2,1
Norwegen	1 261	+56,6	2 453	+53,0	0,4	1,9
Russland	1 227	+77,8	2 589	+67,8	0,4	2,1
Schweiz	16 877	+72,5	30 637	+70,9	4,7	1,8
Türkei	10 094	+56,8	19 099	+42,6	2,9	1,9
Ukraine	2 307	-2,7	6 474	+23,9	1,0	2,8
sonstige europäische Länder	13 671	+177,1	28 624	+183,9	4,4	2,1
Afrika	2 547	+92,2	11 913	+53,3	1,8	4,7
Republik Südafrika	587	+179,5	1 370	+149,1	0,2	2,3
sonstige afrikanische Länder	1 960	+75,8	10 543	+46,0	1,6	5,4
Asien	25 309	+224,9	60 126	+154,2	9,3	2,4
Arabische Golfstaaten	3 098	+65,9	8 185	+40,8	1,3	2,6
Volksrepublik China und Hongkong	5 534	x	10 981	x	1,7	2,0
Indien	2 166	+176,3	5 298	+137,8	0,8	2,4
Israel	1 812	+102,9	3 910	+97,9	0,6	2,2
Japan	3 039	x	5 935	+448,5	0,9	2,0
Südkorea	1 963	+286,4	4 996	+256,9	0,8	2,5
Taiwan	1 190	x	3 025	x	0,5	2,5
sonstige asiatische Länder	6 507	+156,5	17 796	+86,3	2,7	2,7
Amerika	43 788	+76,2	71 118	+75,6	11,0	1,6
Kanada	2 435	+121,2	4 277	+119,1	0,7	1,8
USA	34 855	+70,8	51 674	+77,4	8,0	1,5
sonstige nordamerikanische Länder	304	+101,3	574	+55,6	0,1	1,9
Mittelamerika und Karibik	1 319	+86,3	2 914	+81,2	0,4	2,2
Brasilien	2 531	+114,9	6 002	+118,8	0,9	2,4
sonstige südamerikanische Länder	2 344	+79,8	5 677	+20,8	0,9	2,4
Australien	2 375	+317,4	4 819	+285,2	0,7	2,0
Neuseeland und Ozeanien	386	+271,2	789	+384,0	0,1	2,0
Ohne Angabe	22 519	+230,6	34 944	+219,8	5,4	1,6

Anmerkungen Seite 66

Noch: 3.4 Leistung der Beherbergungsstätten nach Reisegebieten und Herkunftsländern

Januar bis April 2023

Reisegebiet Herkunftsland (ständiger Wohnsitz)	Ankünfte		Übernachtungen			Mittlere Aufenthalts- dauer ³⁾
	aller Gäste	Verän- derung ¹⁾	aller Gäste	Verän- derung ¹⁾	Anteil ²⁾	
Düsseldorf und Kreis Mettmann	1 016 808	+77,3	1 815 601	+83,2	100	1,8
Bundesrepublik Deutschland	705 637	+65,7	1 202 434	+64,8	66,2	1,7
Ausland	311 171	+111,1	613 167	+134,3	33,8	2,0
Europa	233 645	+102,1	443 826	+121,5	72,4	1,9
EU-Länder	195 487	+100,7	368 105	+120,5	60,0	1,9
Belgien	12 704	+57,6	19 073	+52,4	3,1	1,5
Bulgarien	1 762	+308,8	3 846	+405,4	0,6	2,2
Dänemark	4 113	+117,2	7 249	+111,8	1,2	1,8
Estland	702	+138,0	1 350	+150,0	0,2	1,9
Finnland	3 030	+209,8	6 036	+234,0	1,0	2,0
Frankreich	16 380	+124,0	30 793	+155,8	5,0	1,9
Griechenland	3 427	+141,8	8 233	+155,0	1,3	2,4
Republik Irland	2 975	+94,2	5 451	+93,7	0,9	1,8
Italien	17 230	+264,9	39 890	+357,5	6,5	2,3
Kroatien	1 821	+241,0	3 865	+314,3	0,6	2,1
Lettland	728	+104,5	1 340	+111,0	0,2	1,8
Litauen	1 191	+217,6	2 446	+240,2	0,4	2,1
Luxemburg	3 193	+67,3	4 592	+55,8	0,7	1,4
Malta	549	x	2 834	x	0,5	5,2
Niederlande	43 985	+39,8	67 323	+48,0	11,0	1,5
Österreich	10 830	+88,4	19 573	+102,9	3,2	1,8
Polen	9 252	+140,2	21 763	+119,3	3,5	2,4
Portugal	3 713	+172,0	7 570	+192,1	1,2	2,0
Rumänien	2 595	+66,7	9 381	+42,9	1,5	3,6
Schweden	5 288	+176,7	9 446	+172,8	1,5	1,8
Slowakische Republik	961	+106,2	1 769	+121,7	0,3	1,8
Slowenien	799	+111,4	2 012	+276,1	0,3	2,5
Spanien	16 057	+109,5	32 760	+130,6	5,3	2,0
Tschechische Republik	2 791	+115,9	5 729	+175,4	0,9	2,1
Ungarn	1 864	+193,1	3 588	+254,9	0,6	1,9
Vereinigtes Königreich	26 968	+143,9	48 941	+156,9	8,0	1,8
Zypern	579	+299,3	1 252	+307,8	0,2	2,2
Island	429	x	986	x	0,2	2,3
Norwegen	3 251	+256,9	6 064	+300,5	1,0	1,9
Russland	2 329	+86,9	4 979	+67,2	0,8	2,1
Schweiz	13 726	+108,7	24 069	+118,5	3,9	1,8
Türkei	10 251	+176,5	22 082	+216,5	3,6	2,2
Ukraine	2 160	+13,5	5 051	+16,9	0,8	2,3
sonstige europäische Länder	6 012	+59,6	12 490	+91,5	2,0	2,1
Afrika	3 605	+153,2	8 888	+187,8	1,4	2,5
Republik Südafrika	886	x	2 156	x	0,4	2,4
sonstige afrikanische Länder	2 719	+112,8	6 732	+136,9	1,1	2,5
Asien	36 252	+121,1	84 874	+165,5	13,8	2,3
Arabische Golfstaaten	8 629	+27,6	14 832	+44,2	2,4	1,7
Volksrepublik China und Hongkong	8 402	+202,6	17 776	+270,9	2,9	2,1
Indien	2 695	+84,1	7 272	+192,2	1,2	2,7
Israel	2 159	+225,6	5 104	+190,0	0,8	2,4
Japan	5 687	+200,1	18 894	+218,2	3,1	3,3
Südkorea	1 482	+252,9	3 406	+141,6	0,6	2,3
Taiwan	833	+188,2	2 018	+327,5	0,3	2,4
sonstige asiatische Länder	6 365	+199,0	15 572	+223,0	2,5	2,4
Amerika	22 943	+116,5	46 990	+137,6	7,7	2,0
Kanada	1 767	+189,2	4 045	+254,5	0,7	2,3
USA	16 498	+119,2	32 064	+135,7	5,2	1,9
sonstige nordamerikanische Länder	271	-28,7	690	-21,1	0,1	2,5
Mittelamerika und Karibik	1 360	+173,6	2 916	+217,6	0,5	2,1
Brasilien	1 474	+186,2	3 514	+212,4	0,6	2,4
sonstige südamerikanische Länder	1 573	+47,1	3 761	+77,8	0,6	2,4
Australien	1 715	+334,2	4 118	+395,0	0,7	2,4
Neuseeland und Ozeanien	366	+242,1	930	+389,5	0,2	2,5
Ohne Angabe	12 645	+337,1	23 541	+326,9	3,8	1,9

Anmerkungen Seite 66

Noch: 3.4 Leistung der Beherbergungsstätten nach Reisegebieten und Herkunftsländern

Januar bis April 2023

Reisegebiet Herkunftsland (ständiger Wohnsitz)	Ankünfte		Übernachtungen			Mittlere Aufenthalts- dauer ³⁾
	aller Gäste	Verän- derung ¹⁾	aller Gäste	Verän- derung ¹⁾	Anteil ²⁾	
Ruhrgebiet	1 077 560	+61,9	2 155 662	+43,8	100	2,0
Bundesrepublik Deutschland	902 540	+57,7	1 814 958	+39,5	84,2	2,0
Ausland	175 020	+87,5	340 704	+72,5	15,8	1,9
Europa	145 931	+80,8	282 231	+67,5	82,8	1,9
EU-Länder	124 107	+85,0	235 647	+69,4	69,2	1,9
Belgien	8 797	+62,6	13 808	+59,2	4,1	1,6
Bulgarien	1 585	+123,9	2 779	+131,8	0,8	1,8
Dänemark	4 054	+116,8	7 410	+113,3	2,2	1,8
Estland	307	+87,2	575	+87,9	0,2	1,9
Finnland	1 172	+114,7	2 489	+62,0	0,7	2,1
Frankreich	8 166	+59,8	13 496	+61,9	4,0	1,7
Griechenland	1 100	+111,1	2 626	+130,8	0,8	2,4
Republik Irland	1 334	+156,0	2 439	+148,9	0,7	1,8
Italien	6 184	+86,4	13 899	+36,5	4,1	2,2
Kroatien	1 172	+94,0	2 772	-10,3	0,8	2,4
Lettland	474	+102,6	787	+35,2	0,2	1,7
Litauen	907	+55,6	2 482	+109,1	0,7	2,7
Luxemburg	2 220	+85,8	3 233	+74,9	0,9	1,5
Malta	137	+124,6	235	+209,2	0,1	1,7
Niederlande	35 371	+73,4	54 050	+65,3	15,9	1,5
Österreich	9 220	+75,7	18 130	+56,6	5,3	2,0
Polen	9 689	+72,2	22 865	+41,2	6,7	2,4
Portugal	1 094	+23,3	2 391	-26,5	0,7	2,2
Rumänien	3 942	+79,0	12 435	+97,7	3,6	3,2
Schweden	2 947	+110,2	5 052	+94,2	1,5	1,7
Slowakische Republik	757	+67,5	3 858	+140,1	1,1	5,1
Slowenien	598	+86,3	1 677	+62,8	0,5	2,8
Spanien	4 795	+102,0	11 639	+97,3	3,4	2,4
Tschechische Republik	2 356	+98,5	5 792	+99,2	1,7	2,5
Ungarn	1 601	+157,8	3 351	+79,8	1,0	2,1
Vereinigtes Königreich	13 946	+159,2	25 017	+147,2	7,3	1,8
Zypern	182	+38,9	360	-17,8	0,1	2,0
Island	118	+118,5	237	+130,1	0,1	2,0
Norwegen	1 201	+53,8	2 399	+68,7	0,7	2,0
Russland	767	+54,6	1 831	+39,0	0,5	2,4
Schweiz	8 969	+98,3	15 441	+83,1	4,5	1,7
Türkei	3 912	+85,8	11 869	+85,5	3,5	3,0
Ukraine	1 959	-1,7	3 691	-	1,1	1,9
sonstige europäische Länder	4 898	+32,2	11 116	+38,4	3,3	2,3
Afrika	1 243	+101,8	3 134	+101,9	0,9	2,5
Republik Südafrika	220	+91,3	568	+88,1	0,2	2,6
sonstige afrikanische Länder	1 023	+104,2	2 566	+105,3	0,8	2,5
Asien	8 316	+216,4	20 026	+166,3	5,9	2,4
Arabische Golfstaaten	952	+153,2	1 882	+136,4	0,6	2,0
Volksrepublik China und Hongkong	1 871	+428,5	3 907	+322,4	1,1	2,1
Indien	1 228	+343,3	3 615	+287,9	1,1	2,9
Israel	645	+106,1	1 413	+125,4	0,4	2,2
Japan	696	+386,7	1 956	+112,8	0,6	2,8
Südkorea	548	+318,3	1 185	+215,2	0,3	2,2
Taiwan	167	x	361	+314,9	0,1	2,2
sonstige asiatische Länder	2 209	+118,7	5 707	+99,8	1,7	2,6
Amerika	9 221	+134,4	18 284	+84,4	5,4	2,0
Kanada	876	+220,9	2 009	+177,5	0,6	2,3
USA	6 707	+124,5	12 747	+73,1	3,7	1,9
sonstige nordamerikanische Länder	108	+45,9	183	-22,1	0,1	1,7
Mittelamerika und Karibik	494	+222,9	943	+121,9	0,3	1,9
Brasilien	571	+177,2	1 251	+111,7	0,4	2,2
sonstige südamerikanische Länder	465	+93,8	1 151	+99,8	0,3	2,5
Australien	619	+177,6	1 361	+103,1	0,4	2,2
Neuseeland und Ozeanien	130	+106,3	318	+62,2	0,1	2,4
Ohne Angabe	9 560	+85,6	15 350	+66,7	4,5	1,6

Anmerkungen Seite 66

Noch: 3.4 Leistung der Beherbergungsstätten nach Reisegebieten und Herkunftsländern

Januar bis April 2023

Reisegebiet Herkunftsland (ständiger Wohnsitz)	Ankünfte		Übernachtungen			Mittlere Aufenthalts- dauer ³⁾
	aller Gäste	Verän- derung ¹⁾	aller Gäste	Verän- derung ¹⁾	Anteil ²⁾	
Bergisches Städtedreieck	110 943	+58,5	257 553	+41,5	100	2,3
Bundesrepublik Deutschland	95 772	+54,0	228 284	+39,9	88,6	2,4
Ausland	15 171	+94,5	29 269	+54,7	11,4	1,9
Europa	13 132	+84,6	24 570	+49,9	83,9	1,9
EU-Länder	11 155	+86,1	20 771	+48,0	71,0	1,9
Belgien	731	+93,4	1 161	+67,5	4,0	1,6
Bulgarien	130	-19,8	200	-24,8	0,7	1,5
Dänemark	329	+49,5	512	+27,7	1,7	1,6
Estland	18	+260,0	24	+200,0	0,1	1,3
Finnland	71	+208,7	118	+237,1	0,4	1,7
Frankreich	1 051	+82,8	1 806	+89,5	6,2	1,7
Griechenland	204	+168,4	408	+138,6	1,4	2,0
Republik Irland	133	+195,6	260	+104,7	0,9	2,0
Italien	677	+62,7	1 486	+97,1	5,1	2,2
Kroatien	74	+111,4	160	+158,1	0,5	2,2
Lettland	34	+240,0	53	+253,3	0,2	1,6
Litauen	88	+1,1	150	+16,3	0,5	1,7
Luxemburg	121	+95,2	180	+102,2	0,6	1,5
Malta	18	x	29	x	0,1	1,6
Niederlande	2 302	+66,7	3 767	+74,7	12,9	1,6
Österreich	713	+51,1	1 316	+39,3	4,5	1,8
Polen	1 396	+44,4	2 857	-38,1	9,8	2,0
Portugal	118	+218,9	236	+263,1	0,8	2,0
Rumänien	341	+166,4	874	+123,0	3,0	2,6
Schweden	304	+106,8	500	+104,9	1,7	1,6
Slowakische Republik	166	+219,2	397	+146,6	1,4	2,4
Slowenien	88	+282,6	196	+76,6	0,7	2,2
Spanien	498	+160,7	934	+148,4	3,2	1,9
Tschechische Republik	317	+129,7	685	+140,4	2,3	2,2
Ungarn	184	+228,6	397	+151,3	1,4	2,2
Vereinigtes Königreich	1 011	+231,5	2 005	+147,2	6,9	2,0
Zypern	38	x	60	x	0,2	1,6
Island	39	x	77	+140,6	0,3	2,0
Norwegen	93	+158,3	163	+126,4	0,6	1,8
Russland	81	+118,9	120	+8,1	0,4	1,5
Schweiz	936	+120,8	1 705	+105,9	5,8	1,8
Türkei	403	+113,2	918	+144,8	3,1	2,3
Ukraine	151	-3,8	337	-29,8	1,2	2,2
sonstige europäische Länder	274	-0,4	479	+3,5	1,6	1,7
Afrika	140	+204,3	253	+155,6	0,9	1,8
Republik Südafrika	38	x	84	x	0,3	2,2
sonstige afrikanische Länder	102	+142,9	169	+85,7	0,6	1,7
Asien	752	+339,8	1 968	+197,3	6,7	2,6
Arabische Golfstaaten	36	+50,0	193	+121,8	0,7	5,4
Volksrepublik China und Hongkong	226	x	479	x	1,6	2,1
Indien	141	+340,6	447	+108,9	1,5	3,2
Israel	45	+87,5	107	+24,4	0,4	2,4
Japan	58	+383,3	194	+373,2	0,7	3,3
Südkorea	72	+414,3	119	+128,8	0,4	1,7
Taiwan	11	x	11	-21,4	-	1,0
sonstige asiatische Länder	163	+181,0	418	+194,4	1,4	2,6
Amerika	867	+147,7	2 000	+29,1	6,8	2,3
Kanada	56	+43,6	172	-30,4	0,6	3,1
USA	690	+186,3	1 409	+61,0	4,8	2,0
sonstige nordamerikanische Länder	2	-50,0	4	-89,2	-	2,0
Mittelamerika und Karibik	53	+130,4	160	+15,1	0,5	3,0
Brasilien	45	+73,1	203	+12,2	0,7	4,5
sonstige südamerikanische Länder	21	+23,5	52	-25,7	0,2	2,5
Australien	35	+218,2	77	+165,5	0,3	2,2
Neuseeland und Ozeanien	7	+250,0	15	+200,0	0,1	2,1
Ohne Angabe	238	+122,4	386	+115,6	1,3	1,6

Anmerkungen Seite 66

Noch: 3.4 Leistung der Beherbergungsstätten nach Reisegebieten und Herkunftsländern

Januar bis April 2023

Reisegebiet Herkunftsland (ständiger Wohnsitz)	Ankünfte		Übernachtungen			Mittlere Aufenthalts- dauer ³⁾
	aller Gäste	Verän- derung ¹⁾	aller Gäste	Verän- derung ¹⁾	Anteil ²⁾	
Nordrhein-Westfalen	6 670 997	+49,4	15 434 028	+37,6	100	2,3
Bundesrepublik Deutschland	5 337 850	+44,3	12 564 114	+32,1	81,4	2,4
Ausland	1 333 147	+74,2	2 869 914	+68,3	18,6	2,2
Europa	1 056 766	+65,1	2 290 941	+60,0	79,8	2,2
EU-Länder	911 746	+63,3	1 991 542	+58,0	69,4	2,2
Belgien	89 531	+46,5	168 311	+41,6	5,9	1,9
Bulgarien	6 412	+85,1	15 547	+41,7	0,5	2,4
Dänemark	22 399	+57,2	48 084	+47,5	1,7	2,1
Estland	2 082	+66,7	4 543	+61,9	0,2	2,2
Finnland	7 866	+143,7	15 547	+139,2	0,5	2,0
Frankreich	64 865	+82,7	116 423	+87,2	4,1	1,8
Griechenland	8 419	+93,6	20 310	+65,0	0,7	2,4
Republik Irland	9 440	+69,8	18 886	+75,0	0,7	2,0
Italien	51 634	+113,1	114 431	+108,5	4,0	2,2
Kroatien	7 202	+148,4	20 378	+58,0	0,7	2,8
Lettland	2 632	+57,7	6 034	+41,5	0,2	2,3
Litauen	5 638	+29,9	19 337	+44,4	0,7	3,4
Luxemburg	16 712	+65,9	26 373	+51,8	0,9	1,6
Malta	1 294	+252,6	4 401	+392,3	0,2	3,4
Niederlande	309 848	+40,8	684 117	+42,3	23,8	2,2
Österreich	46 946	+61,3	96 666	+56,6	3,4	2,1
Polen	48 317	+59,2	157 533	+38,3	5,5	3,3
Portugal	9 577	+102,3	22 298	+87,4	0,8	2,3
Rumänien	14 180	+47,0	48 651	+33,5	1,7	3,4
Schweden	16 604	+102,9	29 295	+106,5	1,0	1,8
Slowakische Republik	4 956	+77,4	18 231	+61,2	0,6	3,7
Slowenien	3 821	+71,5	12 250	+38,9	0,4	3,2
Spanien	43 088	+80,8	92 891	+84,5	3,2	2,2
Tschechische Republik	14 944	+95,1	35 020	+83,9	1,2	2,3
Ungarn	8 026	+114,5	20 921	+114,0	0,7	2,6
Vereinigtes Königreich	93 727	+117,6	171 542	+115,0	6,0	1,8
Zypern	1 586	+176,3	3 522	+129,6	0,1	2,2
Island	1 236	+44,9	2 772	+84,6	0,1	2,2
Norwegen	7 723	+100,5	14 531	+109,0	0,5	1,9
Russland	5 594	+74,2	14 705	+52,5	0,5	2,6
Schweiz	55 828	+77,7	103 099	+75,0	3,6	1,8
Türkei	29 479	+93,8	65 911	+85,4	2,3	2,2
Ukraine	9 428	+5,5	21 659	+9,3	0,8	2,3
sonstige europäische Länder	35 732	+95,7	76 722	+95,6	2,7	2,1
Afrika	9 884	+105,1	32 250	+82,4	1,1	3,3
Republik Südafrika	2 185	+189,8	5 525	+164,1	0,2	2,5
sonstige afrikanische Länder	7 699	+89,4	26 725	+71,5	0,9	3,5
Asien	88 018	+154,5	216 798	+134,5	7,6	2,5
Arabische Golfstaaten	15 269	+31,8	33 349	+26,7	1,2	2,2
Volksrepublik China und Hongkong	19 893	+318,5	42 933	+300,9	1,5	2,2
Indien	8 149	+156,6	23 479	+180,5	0,8	2,9
Israel	5 531	+116,4	12 685	+113,4	0,4	2,3
Japan	11 365	+311,6	32 294	+237,2	1,1	2,8
Südkorea	5 443	+261,4	12 796	+143,9	0,4	2,4
Taiwan	2 799	+443,5	6 671	x	0,2	2,4
sonstige asiatische Länder	19 569	+153,0	52 591	+108,0	1,8	2,7
Amerika	96 172	+94,1	184 292	+91,1	6,4	1,9
Kanada	6 832	+154,3	14 899	+145,1	0,5	2,2
USA	72 040	+87,5	127 544	+87,0	4,4	1,8
sonstige nordamerikanische Länder	863	+26,2	2 092	+23,7	0,1	2,4
Mittelamerika und Karibik	4 668	+150,2	10 640	+129,2	0,4	2,3
Brasilien	5 980	+140,3	14 713	+127,4	0,5	2,5
sonstige südamerikanische Länder	5 789	+70,7	14 404	+54,0	0,5	2,5
Australien	5 850	+241,7	13 071	+235,2	0,5	2,2
Neuseeland und Ozeanien	1 231	+238,2	2 793	+270,4	0,1	2,3
Ohne Angabe	75 226	+119,0	129 769	+107,7	4,5	1,7

Anmerkungen Seite 66

4.1 Leistung der Campingplätze nach Herkunftsländern

April 2023

Herkunftsland (ständiger Wohnsitz)	Ankünfte		Übernachtungen			Mittlere Aufenthaltsdauer ³⁾
	aller Gäste	Veränderung ¹⁾	aller Gäste	Veränderung ¹⁾	Anteil ²⁾	
Nordrhein-Westfalen	88 788	+16,4	241 729	+17,1	100	2,7
Bundesrepublik Deutschland	79 522	+14,9	220 266	+15,2	91,1	2,8
Ausland	9 266	+30,8	21 463	+41,1	8,9	2,3
Europa	9 216	+30,6	21 353	+40,9	99,5	2,3
EU-Länder	8 348	+29,2	19 505	+38,5	90,9	2,3
Belgien	1 248	+50,2	2 271	+47,7	10,6	1,8
Bulgarien	–	–	–	–	–	–
Dänemark	178	–30,2	405	–64,7	1,9	2,3
Estland	1	x	1	x	–	1,0
Finnland	51	+41,7	72	+46,9	0,3	1,4
Frankreich	196	+148,1	359	+180,5	1,7	1,8
Griechenland	1	x	1	x	–	1,0
Republik Irland	45	+114,3	700	x	3,3	15,6
Italien	66	+34,7	115	+76,9	0,5	1,7
Kroatien	–	–	–	–	–	–
Lettland	6	+200,0	21	x	0,1	3,5
Litauen	5	x	6	x	–	1,2
Luxemburg	84	+162,5	240	+321,1	1,1	2,9
Malta	–	–	–	–	–	–
Niederlande	5 665	+22,4	13 493	+32,1	62,9	2,4
Österreich	127	+56,8	301	+116,5	1,4	2,4
Polen	50	+138,1	151	+208,2	0,7	3,0
Portugal	13	+333,3	28	x	0,1	2,2
Rumänien	1	–66,7	4	+33,3	–	4,0
Schweden	285	+43,9	396	+63,6	1,8	1,4
Slowakische Republik	2	x	2	x	–	1,0
Slowenien	3	–78,6	4	–71,4	–	1,3
Spanien	12	–55,6	21	–66,7	0,1	1,8
Tschechische Republik	22	+120,0	44	+340,0	0,2	2,0
Ungarn	2	x	2	x	–	1,0
Vereinigtes Königreich	285	+68,6	868	+178,2	4,0	3,0
Zypern	–	–	–	–	–	–
Island	2	x	2	x	–	1,0
Norwegen	143	+16,3	223	+45,8	1,0	1,6
Russland	4	x	8	x	–	2,0
Schweiz	367	+45,1	910	+68,2	4,2	2,5
Türkei	–	–	–	–	–	–
Ukraine	6	x	6	x	–	1,0
sonstige europäische Länder	346	+58,7	699	+83,5	3,3	2,0
Afrika	6	–68,4	6	–86,7	–	1,0
Republik Südafrika	4	–77,8	4	–89,7	–	1,0
sonstige afrikanische Länder	2	+100,0	2	–66,7	–	1,0
Asien	11	x	41	x	0,2	3,7
Arabische Golfstaaten	3	x	27	x	0,1	9,0
Volksrepublik China und Hongkong	1	x	1	x	–	1,0
Indien	3	x	6	x	–	2,0
Israel	1	x	1	x	–	1,0
Japan	–	–	–	–	–	–
Südkorea	–	–	–	–	–	–
Taiwan	–	–	–	–	–	–
sonstige asiatische Länder	3	x	6	x	–	2,0
Amerika	14	+366,7	20	x	0,1	1,4
Kanada	4	+300,0	4	+300,0	–	1,0
USA	10	+400,0	16	x	0,1	1,6
sonstige nordamerikanische Länder	–	–	–	–	–	–
Mittelamerika und Karibik	–	–	–	–	–	–
Brasilien	–	–	–	–	–	–
sonstige südamerikanische Länder	–	–	–	–	–	–
Australien	9	x	16	x	0,1	1,8
Neuseeland und Ozeanien	2	–	6	+50,0	–	3,0
Ohne Angabe	8	+300,0	21	x	0,1	2,6

1) Veränderung gegenüber dem Vorjahreszeitraum in % – 2) Bei Übernachtungen von Gästen aus der Bundesrepublik Deutschland und dem Ausland: Anteil an allen Übernachtungen im Bundesgebiet; sonst: Anteil an allen Übernachtungen am Ausland zusammen. – 3) mittlere Aufenthaltsdauer in Tagen = Übernachtungen / Ankünfte

4.2 Leistung der Campingplätze nach Herkunftsländern

Januar bis April 2023

Herkunftsland (ständiger Wohnsitz)	Ankünfte		Übernachtungen			Mittlere Aufenthaltsdauer ³⁾
	aller Gäste	Veränderung ¹⁾	aller Gäste	Veränderung ¹⁾	Anteil ²⁾	
Nordrhein-Westfalen	150 601	+2,3	384 101	+6,1	100	2,6
Bundesrepublik Deutschland	135 549	+1,0	349 685	+4,5	91,0	2,6
Ausland	15 052	+15,8	34 416	+25,5	9,0	2,3
Europa	14 986	+15,8	34 233	+25,5	99,5	2,3
EU-Länder	13 507	+15,2	31 161	+24,9	90,5	2,3
Belgien	2 267	+11,1	4 688	+12,3	13,6	2,1
Bulgarien	4	+300,0	4	-50,0	-	1,0
Dänemark	276	-19,3	558	-62,0	1,6	2,0
Estland	1	x	1	x	-	1,0
Finnland	85	+80,9	125	+108,3	0,4	1,5
Frankreich	246	+90,7	453	+143,5	1,3	1,8
Griechenland	1	x	1	x	-	1,0
Republik Irland	62	+87,9	832	x	2,4	13,4
Italien	131	+125,9	227	+134,0	0,7	1,7
Kroatien	7	x	95	x	0,3	13,6
Lettland	6	+200,0	21	x	0,1	3,5
Litauen	5	x	6	x	-	1,2
Luxemburg	127	+111,7	346	+226,4	1,0	2,7
Malta	-	-	-	-	-	-
Niederlande	8 995	+11,4	20 934	+21,6	60,8	2,3
Österreich	145	+31,8	369	+13,9	1,1	2,5
Polen	65	+116,7	290	+291,9	0,8	4,5
Portugal	16	+220,0	33	+450,0	0,1	2,1
Rumänien	2	-33,3	5	+66,7	-	2,5
Schweden	525	+6,9	717	+18,7	2,1	1,4
Slowakische Republik	12	+300,0	34	+466,7	0,1	2,8
Slowenien	9	-35,7	17	+21,4	-	1,9
Spanien	31	-24,4	88	-17,0	0,3	2,8
Tschechische Republik	22	+10,0	44	+57,1	0,1	2,0
Ungarn	13	x	38	x	0,1	2,9
Vereinigtes Königreich	454	+101,8	1 235	+204,9	3,6	2,7
Zypern	-	-	-	-	-	-
Island	2	x	2	x	-	1,0
Norwegen	246	+9,8	348	+30,8	1,0	1,4
Russland	4	x	8	x	-	2,0
Schweiz	440	+43,3	1 035	+57,3	3,0	2,4
Türkei	-	-	-	-	-	-
Ukraine	8	x	11	x	-	1,4
sonstige europäische Länder	779	+14,7	1 668	+19,6	4,8	2,1
Afrika	6	-68,4	6	-86,7	-	1,0
Republik Südafrika	4	-77,8	4	-89,7	-	1,0
sonstige afrikanische Länder	2	+100,0	2	-66,7	-	1,0
Asien	14	x	71	x	0,2	5,1
Arabische Golfstaaten	3	x	27	x	0,1	9,0
Volksrepublik China und Hongkong	2	x	29	x	0,1	14,5
Indien	3	x	6	x	-	2,0
Israel	3	x	3	x	-	1,0
Japan	-	-	-	-	-	-
Südkorea	-	-	-	-	-	-
Taiwan	-	-	-	-	-	-
sonstige asiatische Länder	3	x	6	x	-	2,0
Amerika	20	+100,0	56	+115,4	0,2	2,8
Kanada	5	-16,7	30	+36,4	0,1	6,0
USA	12	x	20	x	0,1	1,7
sonstige nordamerikanische Länder	-	-	-	-	-	-
Mittelamerika und Karibik	-	-	-	-	-	-
Brasilien	2	x	4	x	-	2,0
sonstige südamerikanische Länder	1	x	2	x	-	2,0
Australien	11	x	18	x	0,1	1,6
Neuseeland und Ozeanien	7	+250,0	11	+175,0	-	1,6
Ohne Angabe	8	-66,7	21	-70,0	0,1	2,6

Anmerkungen Seite 79

Reisegebiete in Nordrhein-Westfalen



Grafik: IT.NRW

- Eifel und Region Aachen
- Niederrhein
- Münsterland
- Teutoburger Wald
- Sauerland
- Siegerland-Wittgenstein
- Bergisches Land
- Bergisches Städtedreieck
- Bonn und Rhein-Sieg-Kreis
- Köln und Rhein-Erft-Kreis
- Düsseldorf und Kreis Mettmann
- Ruhrgebiet

Reisegebiete in Nordrhein-Westfalen

Amtliche Schlüssel-Nummer	Verwaltungsbezirk	Amtliche Schlüssel-Nummer	Verwaltungsbezirk
Eifel und Region Aachen		Bergisches Land	
334 000	Städteregion Aachen	316 000	Leverkusen, krfr. Stadt
358 000	Kreis Düren	374 000	Oberbergischer Kreis
366 000	Kreis Euskirchen	378 000	Rhein.-Berg. Kreis
Niederrhein		Bergisches Städtedreieck	
112 000	Duisburg, krfr. Stadt	120 000	Remscheid, krfr. Stadt
114 000	Krefeld, krfr. Stadt	122 000	Solingen, krfr. Stadt
116 000	Mönchengladbach, krfr. Stadt	124 000	Wuppertal, krfr. Stadt
154 000	Kreis Kleve		
162 000	Rhein-Kreis Neuss		
166 000	Kreis Viersen		
170 000	Kreis Wesel		
370 000	Kreis Heinsberg		
Münsterland		Bonn und Rhein-Sieg-Kreis	
515 000	Münster, krfr. Stadt	314 000	Bonn, krfr. Stadt
554 000	Kreis Borken	382 000	Rhein-Sieg-Kreis
558 000	Kreis Coesfeld		
566 000	Kreis Steinfurt		
570 000	Kreis Warendorf		
Teutoburger Wald		Köln und Rhein-Erft-Kreis	
711 000	Bielefeld, krfr. Stadt	315 000	Köln, krfr. Stadt
754 000	Kreis Gütersloh	362 000	Rhein-Erft-Kreis
758 000	Kreis Herford		
762 000	Kreis Höxter		
766 000	Kreis Lippe		
770 000	Kreis Minden-Lübbecke		
774 000	Kreis Paderborn		
Sauerland		Düsseldorf und Kreis Mettmann	
958 000	Hochsauerland Kreis	111 000	Düsseldorf, krfr. Stadt
962 000	Märkischer Kreis	158 000	Kreis Mettmann
966 000	Kreis Olpe		
974 000	Kreis Soest		
Siegerland-Wittgenstein		Ruhrgebiet	
970 000	Kreis Siegen-Wittgenstein	113 000	Essen, krfr. Stadt
		117 000	Mülheim an der Ruhr, krfr. Stadt
		119 000	Oberhausen, krfr. Stadt
		512 000	Bottrop, krfr. Stadt
		513 000	Gelsenkirchen, krfr. Stadt
		562 000	Kreis Recklinghausen
		911 000	Bochum, krfr. Stadt
		913 000	Dortmund, krfr. Stadt
		914 000	Hagen, krfr. Stadt
		915 000	Hamm, krfr. Stadt
		916 000	Herne, krfr. Stadt
		954 000	Ennepe-Ruhr-Kreis
		978 000	Kreis Unna

Kur- und Erholungsorte in Nordrhein-Westfalen

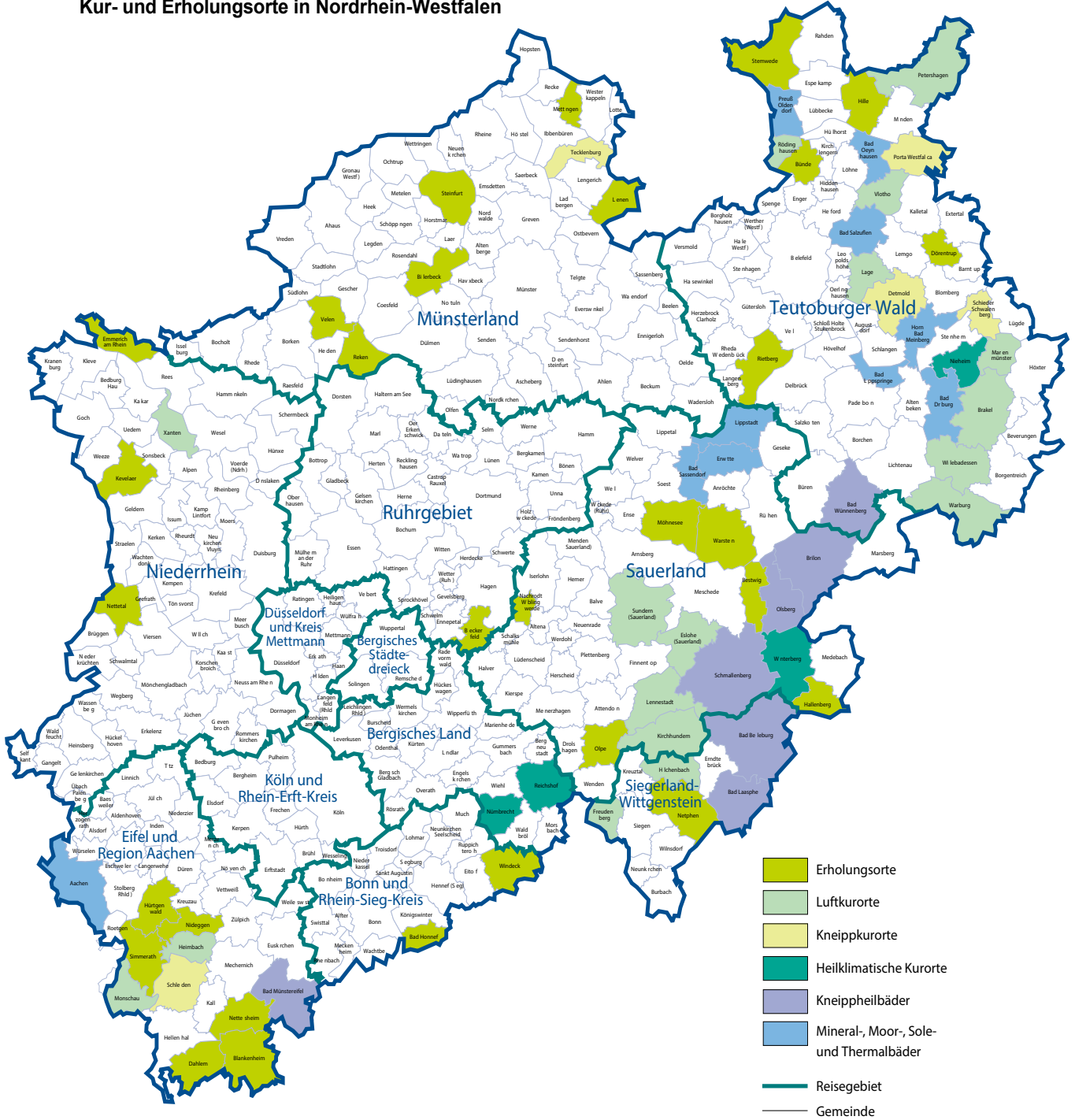

Grafik: IT.NRW

Kurorte und Erholungsorte in Nordrhein-Westfalen

Amtliche Schlüssel-Nummer	Gemeinde	Amtliche Schlüssel-Nummer	Gemeinde
Mineral-, Moor-, Sole- und Thermalbäder		noch: Luftkurort	
334 002	Aachen, Stadt	966 016	Kirchhudem
762 004	Bad Driburg, Stadt	766 040	Lage, Stadt
774 008	Bad Lippspringe, Stadt	966 020	Lennebstadt, Stadt
770 004	Bad Oeynhausen, Stadt	762 024	Marienmünster, Stadt
766 008	Bad Salzuflen, Stadt	334 020	Monschau, Stadt
974 008	Bad Sassendorf	770 028	Petershagen, Stadt
974 016	Erwitte, Stadt	758 028	Rödinghausen
766 032	Horn-Bad Meinberg, Stadt	958 044	Sundern (Sauerland), Stadt
974 028	Lippstadt, Stadt	758 036	Vlotho, Stadt
770 036	Preußisch-Oldendorf, Stadt	762 036	Warburg, Stadt
		762 040	Willebadessen, Stadt
		170 052	Xanten, Stadt
Heilklimatischer Kurort		Erholungsort	
762 028	Nieheim, Stadt	382 008	Bad Honnef, Stadt
374 032	Nümbrecht	958 008	Bestwig
374 040	Reichshof	558 008	Billerbeck, Stadt
958 048	Winterberg, Stadt	366 008	Blankenheim
		954 004	Breckerfeld, Stadt
Kneippkurort		758 004	Bünde, Stadt
766 020	Detmold, Stadt	366 012	Dahlem
770 032	Porta Westfalica, Stadt	766 024	Dörentrup
766 060	Schieder-Schwalenberg, Stadt	154 008	Emmerich am Rhein, Stadt
366 036	Schleiden, Stadt	958 020	Hallenberg, Stadt
566 088	Tecklenburg, Stadt	770 012	Hille
		358 016	Hürtgenwald
Kneippheilbad		154 032	Kevelaer, Stadt
970 004	Bad Berleburg, Stadt	566 044	Lienen
970 028	Bad Laasphe, Stadt	566 056	Mettingen
366 004	Bad Münstereifel, Stadt	974 032	Möhnesee
774 040	Bad Wünnenberg, Stadt	962 044	Nachrodt-Wiblingwerde
958 012	Brilon, Stadt	970 032	Netphen, Stadt
958 036	Olsberg, Stadt	366 032	Nettersheim
958 040	Schmallenberg, Stadt	166 016	Nettetal, Stadt
		358 044	Nideggen, Stadt
Luftkurort		966 024	Olpe, Stadt
762 016	Brakel, Stadt	554 044	Reken
958 016	Eislohe (Sauerland)	754 032	Rietberg, Stadt
970 016	Freudenberg, Stadt	334 028	Simmerath
358 012	Heimbach, Stadt	566 084	Steinfurt, Stadt
970 020	Hilchenbach, Stadt	770 044	Stemwede
		554 064	Velen, Stadt
		974 044	Warstein, Stadt
		382 076	Windeck

Stand: Dezember 2018

Veröffentlichungen aus den Bereichen Handel und Verkehr

Entwicklung von Umsatz und Beschäftigung in nordrhein-westfälischen Unternehmen des Einzelhandels, des Kraftfahrzeughandels, des Großhandels und des Gastgewerbes

Inhalt: Jedes der drei monatlich erscheinenden Hefte enthält die vorläufigen Ergebnisse der Umsatzentwicklung und der Entwicklung der Beschäftigtenzahlen als Messzahlen auf der Basis des Jahres 2015 und als prozentuale Abweichung zum Vormonat und zum Vorjahresmonat. Die Ergebnisse werden in einigen Eckzahlen für die wichtigsten Wirtschaftszweige dargestellt.

Einzelhandel: Artikel-Nr. G11
Gastgewerbe: Artikel-Nr. G43
Großhandel: Artikel-Nr. G12
Kraftfahrzeughandel (inkl. Instandhaltung und Reparatur): Artikel-Nr. G15

Fachliche Auskünfte zu diesen Veröffentlichungen erteilen Ihnen gerne Nicolai Lonny und Yu-Ri Löschner unter Telefon-Nr. 0211 9449-3265 bzw. 0211 9449-3786.

Gäste und Übernachtungen im Reiseverkehr Nordrhein-Westfalens

Inhalt: Das Heft enthält vorläufige Ergebnisse von Ankünften, Übernachtungen und Aufenthaltsdauer der Gäste in nordrhein-westfälischen Beherbergungsstätten sowie die Zahl der Beherbergungsstätten, Gästebetten und die prozentuale Kapazitätsauslastung gegliedert nach Bade-, Kur-, Erholungsorten und sonstigen Gemeinden, nach Betriebsarten, Regionaleinheiten, Reisegebieten und nach Herkunftsländern. Dargestellt wird die Anzahl, die prozentuale Veränderung gegenüber dem Vorjahresmonat sowie die durchschnittliche Aufenthaltsdauer in Tagen.

Artikel-Nr. G41

Fachliche Auskünfte zu diesen Veröffentlichungen erteilen Ihnen gerne Numan Yazici und Michael Schumann unter Telefon-Nr. 0211 9449-3819 bzw. 0211 9449-3818.

Straßenverkehrsunfälle in Nordrhein-Westfalen

Inhalt: Der Monatsbericht enthält Ergebnisse von Straßenverkehrsunfällen und dabei Verunglückten in Nordrhein-Westfalen nach Unfallkategorien, nach Straßen-, Unfallarten, Unfalltypen, nach Tagesdatum, Ortslage, Art der Verkehrsbeteiligung, Unfallursachen und nach Fehlverhalten der Fahrzeugführer sowie die Anzahl der Verunglückten nach der Schwere der Verletzung, Altersgruppen und Geschlecht. Dargestellt werden die monatlichen und die kumulierten Zahlen, die Vorjahresergebnisse und die prozentuale Veränderung gegenüber den Vorjahreszeiträumen. Auf Gemeindeebene sind Ergebnisse nach Ortslage und Unfallkategorien enthalten.

Artikel-Nr. H12

Straßenverkehrsunfälle in Nordrhein-Westfalen

Inhalt: Der Bericht enthält Ergebnisse von Straßenverkehrsunfällen und dabei Verunglückten in Nordrhein-Westfalen nach Unfallkategorien, nach Straßen-, Unfallarten, Unfalltypen, nach Tagesdatum, Ortslage, Art der Verkehrsbeteiligung, Unfallursachen und nach Fehlverhalten der Fahrzeugführer sowie die Anzahl der Verunglückten nach der Schwere der Verletzung, Altersgruppen und Geschlecht. Dargestellt werden die Jahreswerte, die Vorjahresergebnisse und die prozentuale Veränderung gegenüber den Vorjahreszeiträumen. Auf Gemeindeebene sind Ergebnisse nach Ortslage und Unfallkategorien enthalten. Zahlreiche Grafiken und eine Farbkarte runden den Bericht ab.

Artikel-Nr. H13

Fachliche Auskünfte zu diesen Veröffentlichungen erteilen Ihnen gerne Anja Koller-Stausebach und Lina Steimann unter Telefon-Nr. 0211 9449-3833 bzw. 0211 9449-3884.

Binnenschifffahrt in Nordrhein-Westfalen

Inhalt: Der Monatsbericht enthält die Entwicklung des Güterverkehrs auf den nordrhein-westfälischen Binnenwasserstraßen nach Verkehrsbeziehungen und Güterabteilungen. Dargestellt werden die monatlichen Gütermengen in Tonnen bzw. der Containerumschlag für Nordrhein-Westfalen, die Mengen des Vormonats und des Vorjahresmonats sowie die kumulierten Jahreshütermengen im Vergleich zum Vorjahreszeitraum mit der prozentualen Veränderung.

Artikel-Nr. H21

Fachliche Auskünfte zu dieser Veröffentlichung erteilen Ihnen gerne Sabine Schmidt und Lina Steimann unter Telefon-Nr. 0211 9449-3826 bzw. 0211 9449-3884.