



und Erden. . .	2	x	.	.	1200	Tabakerzeugnisse (ohne Abfälle) . . . . .	5	x
rdgas- . . . . .	-	-	-	-	1299	Veredlung von Erzeugnissen dieser Güter- abteilung . . . . .	-	-
ergbau . . . . .	2	x	.	.	13	Textilien . . . . .	237	x
und Erden. . .	92	x	4 232 700	32	1310	Textile Spinnstoffe und Garne. . . . .	10	17 099 206
. . . . .	22	x	196 962	7	1320	Gewebe. . . . .	43	69 407 753
. . . . .	157	x	4 410 627	31	1330	Textilveredlung. . . . .	48	x
. . . . .	10	x	9 609 047	5	1391	Gewirke und Gestricke. . . . .	12	x
erzeugnisse .	6	x	148 319	14	1392	Konfektionierte Textilwaren (ohne Bekleidung) . . . . .	70	x
oren, . . . . .	12	x	495 480	26	1393	Teppiche und textile Fußbodenbeläge, auch konfektionierte . . . . .	kg	14
. . . . .	42	x	1 211 722	36	1394	Sellerwaren . . . . .	kg	4
. . . . .	11	.	2 885 581	30	1395	Vliesstoffe (auch getränkt, bestrichen, überzogen oder mit Lagen versehen) und Erzeugnisse daraus (ohne Bekleidung). . . . .	kg	12
. . . . .	4	.	97 467	16	1396	Technische Textilien . . . . .	65	x
peiseeis) . . . . .	27	x	1 342 737	8	1399	Sonstige Textilwaren, a. n. g. . . . .	5	x
. . . . .	4	x	85 542 600	10	14	Bekleidung . . . . .	49	x
. . . . .	26	x	577 201	19	1411	Bekleidung aus Leder oder rekonstituiertem Leder (einschl. Mänteln) (ohne Bekleidungs- zubehör, Schuhe und Kopfbedeckungen) . . . . .	-	-
. . . . .	13	x	460 971	42	1412	Arbeits- und Berufsbekleidung . . . . .	St	11
. . . . .	508	x	3 186 592	26	1413	Sonstige Oberbekleidung (ohne Arbeits- und Berufsbekleidung). . . . .	St	19
. . . . .	55	.	.	.	1414	Wäsche. . . . .	11	5 795 500
. . . . .	2	.	.	.	1419	Bekleidung und Bekleidungszubehör, a. n. g. . . . .	12	x
. . . . .	7	.	.	30	1420	Pelzwaren . . . . .	-	-
. . . . .	41	.	605 557 331	26	1431	Strumpfwaren. . . . .	4	x
. . . . .	11	.	124 048 886	17	1439	Bekleidung a. n. g., aus Gewirken oder Gestricken	St	4
. . . . .	24	x	474 688	18	1499	Veredlung von Erzeugnissen dieser Güterab- teilung (ohne Bekleidung aus textilen Stoffen) . . . . .	2	x
. . . . .	24	x	465 843	.	15	Leder und Lederwaren . . . . .	33	x
ereitungen, n oder zum einem Inhalt	2	.	.	17	1511	Leder und Lederfaserstoff; zugerichtete und gefärbte Felle . . . . .	4	x
. . . . .	61	x	786 590	12	1512	Lederwaren (ohne Lederbekleidung und Schuhe) . . . . .	16	x
. . . . .	29	x	453 031	.	1520	Schuhe . . . . .	13	x
ereitet	26	.	.	.	1599	Veredlung von Erzeugnissen dieser Güter- abteilung . . . . .	.	.
Güter-	.	.	.	.	.	.	.	.

## Statistische Berichte Gäste und Übernachtungen im Reiseverkehr Nordrhein-Westfalens

November 2022



# **Gäste und Übernachtungen im Reiseverkehr Nordrhein-Westfalens**

**November 2022**

**Artikel-Nr. G413 2022 11  
(Kennziffer G IV – m 11/22)**

Herausgegeben von  
Information und Technik Nordrhein-Westfalen, Statistisches Landesamt  
Mauerstraße 51, 40476 Düsseldorf • Postfach 10 11 05, 40002 Düsseldorf  
Telefon +49211 9449-01 • Telefax +49211 9449-8000  
Internet: <http://www.it.nrw>  
E-Mail: [poststelle@it.nrw.de](mailto:poststelle@it.nrw.de)

Erschienen im Januar 2023

Alle Statistischen Berichte finden Sie als PDF-Datei zum kostenlosen  
Download in unserer Internet-Rubrik Aktuell / Publikationen.  
© Information und Technik NRW, Düsseldorf, 2023  
Auszugsweise Vervielfältigung und Verbreitung mit Quellenangabe gestattet.

# Inhalt

	Seite
<b>Vorbemerkungen</b> .....	4
<b>Hinweis</b> .....	5
<b>Grafiken</b> .....	6
<b>Tabellenteil</b>	
1. Entwicklung der Ankünfte und Übernachtungen .....	8
2. Kapazität und Leistung der Beherbergungsstätten im November 2022 nach	
2.1 Verwaltungsbezirken .....	9
2.2 Gemeindegruppen und Betriebsarten .....	23
2.3 Reisegebieten und Betriebsarten .....	27
2.4 Reisegebieten und Herkunftsländern .....	31
3. Leistung der Beherbergungsstätten von Januar bis November 2022 nach	
3.1 Verwaltungsbezirken .....	44
3.2 Gemeindegruppen und Betriebsarten .....	58
3.3 Reisegebieten und Betriebsarten .....	62
3.4 Reisegebieten und Herkunftsländern .....	66
4.1 Leistung der Campingplätze nach Herkunftsländern .....	79
4.2 Leistung der Campingplätze nach Herkunftsländern – kumulierte Ergebnisse .....	80
<b>Karte</b>	
Reisegebiete in Nordrhein-Westfalen .....	81
Übersicht der Reisegebiete / Regionen in Nordrhein-Westfalen .....	82
<b>Karte</b>	
Kur- und Erholungsorte in Nordrhein-Westfalen .....	83
Verzeichnis der Kurorte und Erholungsorte in Nordrhein-Westfalen .....	84
<b>Veröffentlichungen</b> .....	85

## Vorbemerkungen

In der Beherbergungsstatistik des Reiseverkehrs werden monatlich die angekommenen Gäste und Gästeübernachtungen in Beherbergungsbetrieben und auf Campingplätzen erfasst, wobei die Gäste aus dem Ausland nach dem Herkunftsland (ständiger Wohnsitz) untergliedert werden. Bei Beherbergungsbetrieben wird die Zahl der angebotenen Betten und bei Campingplätzen die Zahl der angebotenen Stellplätze erhoben. Einmal jährlich wird bei Betrieben der klassischen Hotellerie zum Stichtag 31. Juli die Zahl der angebotenen Gästezimmer erfasst und in der Juli-Ausgabe dieses Berichts veröffentlicht.

Die Rechtsgrundlage dieser Erhebung ist das „Gesetz zur Neuordnung der Statistik über die Beherbergung im Reiseverkehr (Beherbergungsstatistikgesetz – BeherbStatG) vom 22. Mai 2002“ (BGBl. I S. 1642), zuletzt geändert durch Artikel 11 des Gesetzes vom 28. Juli 2015 (BGBl. I S. 1400). Nach § 3 (I) dieses Gesetzes werden nur Beherbergungsbetriebe in die Erhebung einbezogen, die zehn und mehr Schlafgelegenheiten bzw. bei Campingplätzen zehn und mehr Stellplätze aufweisen.

### Darstellung der Ergebnisse

Die vorliegenden Monatsergebnisse enthalten vorläufige Zahlen. In der Regel weichen aber die endgültigen Ergebnisse nur geringfügig davon ab. In den aufsummierten Teiljahresergebnissen im zweiten Teil des Berichtes fließen jeweils nachträgliche Meldungen von Beherbergungsbetrieben ein, so dass diese Ergebnisse im Laufes des Jahres beständiger werden.

Zurzeit gibt es in Nordrhein-Westfalen zwei Gemeinden (von 396), die keine Beherbergungsstätte mit zehn und mehr Betten haben. Sie werden in der Erhebung nicht berücksichtigt.

Die Zahl der prädikatisierten Orte in Nordrhein-Westfalen beträgt zurzeit 72. Darunter befinden sich 10 Mineral-, Moor-, Sole- und Thermalbäder, 4 Heilklimatische Kurorte, 5 Kneippkurorte, 7 Kneippheilbäder, 16 Luftkurorte und 30 Erholungsorte. Eine Übersicht der Lage dieser Orte finden Sie am Ende des Berichtes.

## Hinweis

Abweichungen in den Summen ergeben sich aus dem Runden der Einzelwerte

Eventuelle Abweichungen der Monatswerte in Tabelle 1 gegenüber den Monatswerten vorangegangener Statistischer Berichte ergeben sich durch Nachmeldungen.

## Zeichenerklärung

(nach DIN 55 301)

0	weniger als die Hälfte von 1 in der letzten besetzten Stelle, jedoch mehr als nichts
–	nichts vorhanden (genau null)
...	Angabe fällt später an
x	Tabellenfach gesperrt, weil Aussage nicht sinnvoll
.	Zahlenwert unbekannt oder geheim zu halten

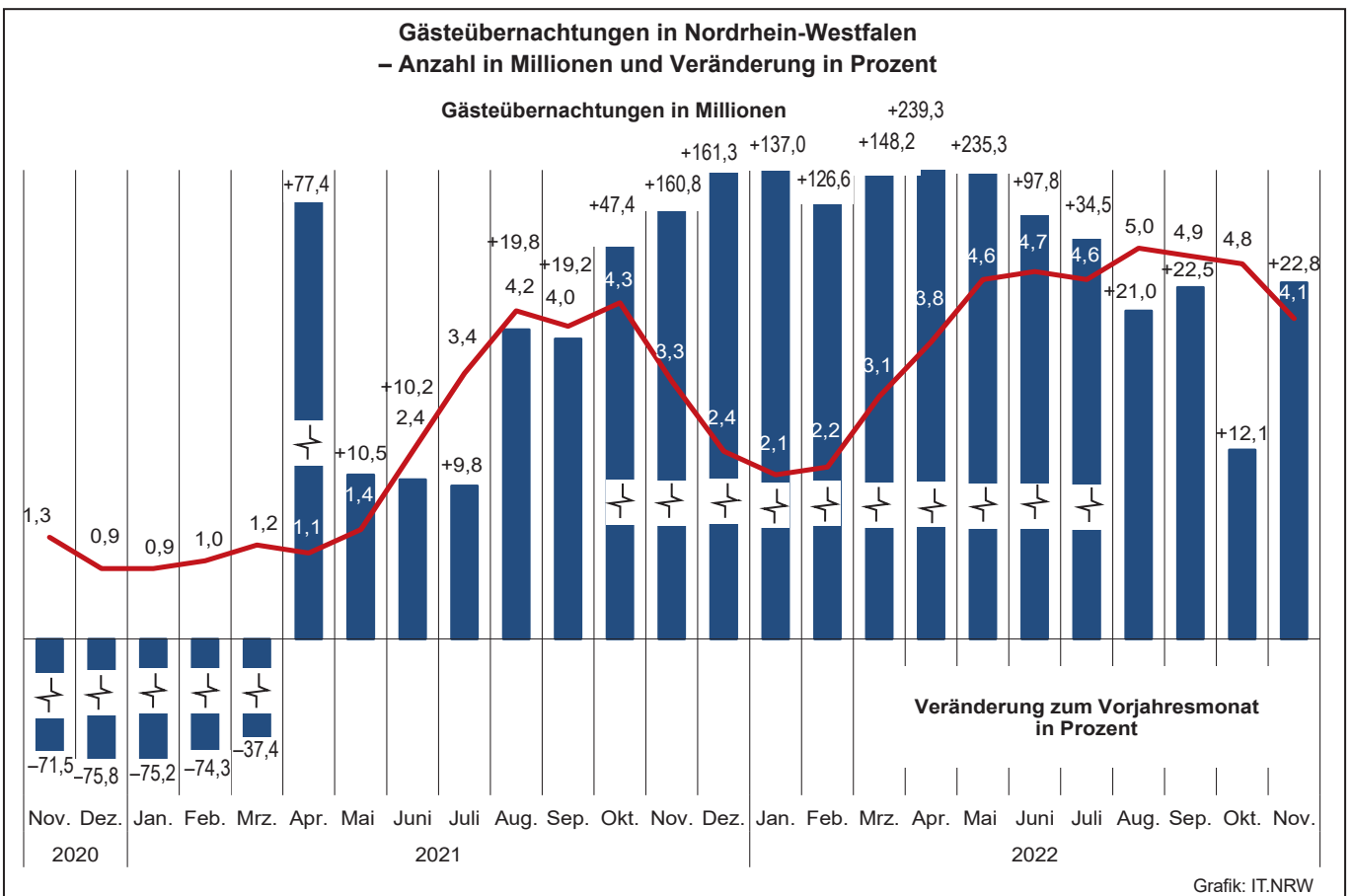
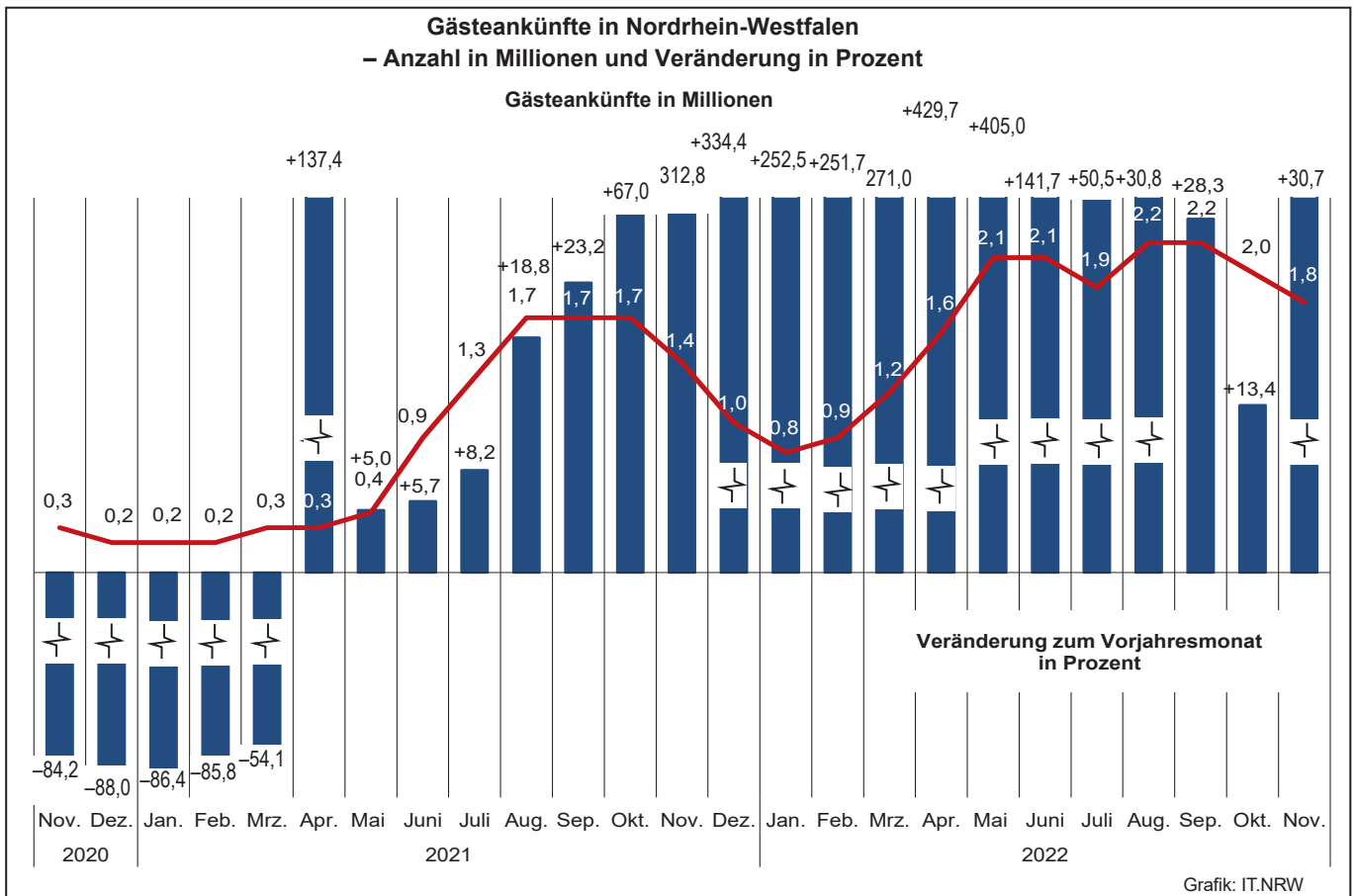

**Übernachtungen in NRW je 1 000 Einwohner/-innen nach Reisegebieten sowie Anteil der deutschen und ausländischen Gäste im November 2022**

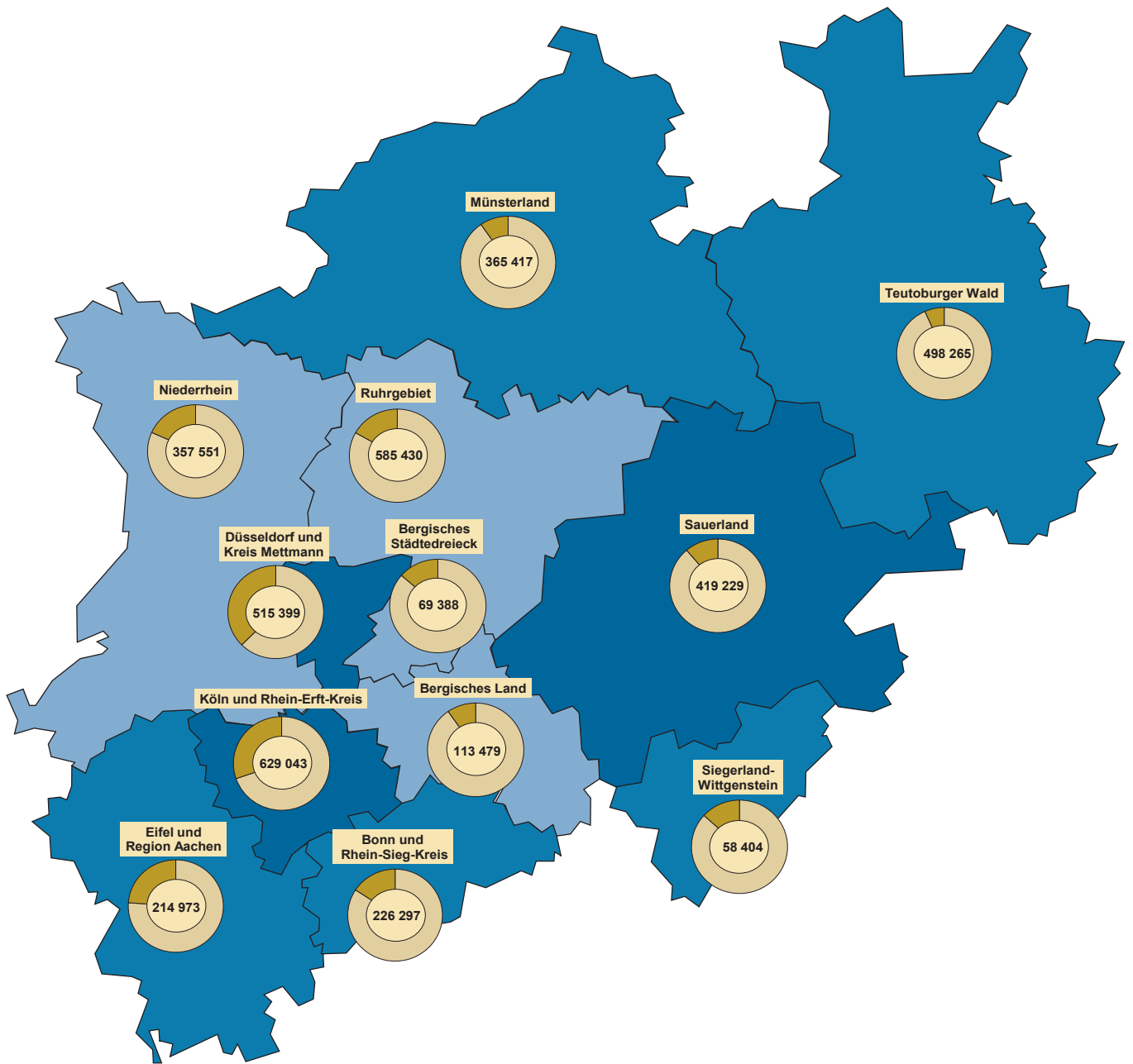

**Beherbergungsintensität der Übernachtungen je 1 000 Einwohner/-innen**

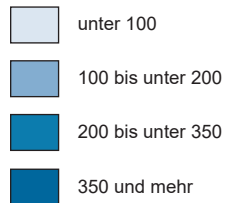

**Kreisdiagramme**

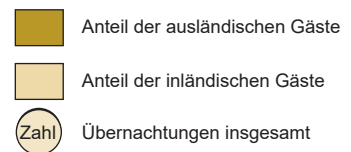

Grafik: IT.NRW



## 1. Entwicklung der Ankünfte und Übernachtungen

Zeitraum	Ankünfte		Übernachtungen		Ankünfte		Übernachtungen		
	aller Gäste	ausländischer Gäste	aller Gäste	ausländischer Gäste	aller Gäste	ausländischer Gäste	aller Gäste	ausländischer Gäste	
	Anzahl				Veränderungen zum Vorjahresmonat in %				
2020	Januar	1 635 883	366 251	3 620 035	756 955	+0,6	-5,7	-0,1	-6,9
	Februar	1 715 573	381 790	3 825 772	832 684	+2,9	+6,3	+6,4	+9,8
	März	731 605	115 579	1 973 435	258 351	-63,0	-73,0	-53,7	-70,5
	April	125 734	12 043	630 136	50 253	-93,4	-97,1	-85,2	-93,9
	Mai	387 720	27 827	1 245 344	86 992	-82,6	-93,9	-73,4	-90,2
	Juni	814 042	85 308	2 162 091	203 938	-63,5	-81,6	-55,7	-78,8
	Juli	1 181 470	203 613	3 139 781	493 307	-44,7	-58,9	-35,8	-53,4
	August	1 391 546	241 272	3 482 914	589 613	-34,3	-51,8	-29,3	-47,2
	September	1 369 645	179 440	3 327 131	414 584	-39,8	-60,9	-31,6	-55,5
	Oktober	1 045 562	91 579	2 885 312	229 171	-52,1	-82,0	-42,1	-79,1
	November	338 887	34 593	1 265 179	112 121	-84,2	-92,5	-71,5	-87,6
	Dezember	218 868	24 860	931 808	84 424	-88,0	-94,8	-75,8	-90,8
2021	Januar	221 825	25 305	898 773	84 183	-86,4	-93,1	-75,2	-88,9
	Februar	242 821	26 688	983 692	88 205	-85,8	-93,0	-74,3	-89,4
	März	335 675	37 534	1 234 976	115 155	-54,1	-67,5	-37,4	-55,4
	April	298 477	34 668	1 117 746	110 026	+137,4	+187,9	+77,4	+118,9
	Mai	407 234	42 004	1 376 210	122 646	+5,0	+50,9	+10,5	+41,0
	Juni	860 430	83 648	2 381 611	203 789	+5,7	-1,9	+10,2	-0,1
	Juli	1 278 414	174 114	3 447 397	426 048	+8,2	-14,5	+9,8	-13,6
	August	1 653 484	233 820	4 172 512	543 631	+18,8	-3,1	+19,8	-7,8
	September	1 686 874	241 908	3 966 486	534 952	+23,2	+34,8	+19,2	+29,0
	Oktober	1 745 965	283 119	4 252 367	633 304	+67,0	+209,2	+47,4	+176,3
	November	1 399 087	242 201	3 299 184	518 041	+312,8	+600,1	+160,8	+362,0
	Dezember	950 667	211 869	2 434 513	444 549	+334,4	+752,2	+161,3	+426,6
2022	Januar	781 872	140 396	2 130 113	322 243	+252,5	+454,8	+137,0	+282,8
	Februar	854 081	150 104	2 229 157	354 148	+251,7	+462,4	+126,6	+301,5
	März	1 245 225	194 786	3 064 964	436 647	+271,0	+419,0	+148,2	+279,2
	April	1 580 936	278 700	3 792 878	591 335	+429,7	+703,9	+239,3	+437,5
	Mai	2 056 343	362 682	4 613 981	761 475	+405,0	+763,4	+235,3	+520,9
	Juni	2 079 520	361 294	4 709 837	758 672	+141,7	+331,9	+97,8	+272,3
	Juli	1 923 935	401 603	4 638 438	875 602	+50,5	+130,7	+34,5	+105,5
	August	2 162 209	438 851	5 048 199	984 905	+30,8	+87,7	+21,0	+81,2
	September	2 163 669	393 099	4 857 721	842 088	+28,3	+62,5	+22,5	+57,4
	Oktober	1 980 664	401 514	4 765 005	890 194	+13,4	+41,8	+12,1	+40,6
	November	1 829 275	382 779	4 052 875	777 617	+30,7	+58,0	+22,8	+50,1
	Dezember	...	...	...	...	...	...	...	...

## 2.1 Kapazität und Leistung der Beherbergungsstätten nach Verwaltungsbezirken

November 2022

Amtliche Schlüsselnummer	Verwaltungsbezirk	Betriebe		Betten			Mittlere Aufenthaltsdauer <sup>3)</sup>	
		geöffnete	Veränderung <sup>1)</sup>	angebotene	Veränderung <sup>1)</sup>	mittlere Auslastung <sup>2)</sup>	aller Gäste	ausländischer Gäste
	<b>Kreisfreie Städte</b>							
<b>111 000</b>	<b>Düsseldorf</b>	<b>212</b>	<b>+4,4</b>	<b>33 775</b>	<b>+16,5</b>	<b>43,5</b>	<b>1,7</b>	<b>1,8</b>
<b>112 000</b>	<b>Duisburg</b>	<b>47</b>	<b>+9,3</b>	<b>4 010</b>	<b>+2,6</b>	<b>41,3</b>	<b>1,9</b>	<b>2,0</b>
<b>113 000</b>	<b>Essen</b>	<b>104</b>	<b>+9,5</b>	<b>11 884</b>	<b>+4,2</b>	<b>38,6</b>	<b>1,9</b>	<b>1,8</b>
<b>114 000</b>	<b>Krefeld</b>	<b>22</b>	<b>–</b>	<b>1 882</b>	<b>+4,2</b>	<b>34,5</b>	<b>2,0</b>	<b>2,0</b>
<b>116 000</b>	<b>Mönchengladbach</b>	<b>30</b>	<b>+15,4</b>	<b>2 747</b>	<b>+15,5</b>	<b>46,1</b>	<b>2,3</b>	<b>3,0</b>
<b>117 000</b>	<b>Mülheim an der Ruhr</b>	<b>23</b>	<b>–11,5</b>	<b>1 258</b>	<b>–14,1</b>	<b>36,2</b>	<b>1,9</b>	<b>2,6</b>
<b>119 000</b>	<b>Oberhausen</b>	<b>31</b>	<b>–6,1</b>	<b>3 792</b>	<b>+2,2</b>	<b>44,0</b>	<b>2,2</b>	<b>1,9</b>
<b>120 000</b>	<b>Remscheid</b>	<b>15</b>	<b>–6,3</b>	<b>837</b>	<b>–5,1</b>	<b>33,0</b>	<b>2,0</b>	<b>2,1</b>
<b>122 000</b>	<b>Solingen</b>	<b>15</b>	<b>–11,8</b>	<b>826</b>	<b>–5,2</b>	<b>30,4</b>	<b>1,7</b>	<b>2,1</b>
<b>124 000</b>	<b>Wuppertal</b>	<b>42</b>	<b>+2,4</b>	<b>4 208</b>	<b>+7,9</b>	<b>42,4</b>	<b>2,3</b>	<b>1,9</b>
<b>154 000</b>	<b>Kreis Kleve</b>	<b>112</b>	<b>–</b>	<b>5 448</b>	<b>+0,5</b>	<b>32,7</b>	<b>2,1</b>	<b>1,9</b>
154 004	Bedburg-Hau	2	–33,3	12	–85,9	.	.	.
154 008	Emmerich am Rhein, Stadt	9	–	244	+0,4	42,9	2,5	2,9
154 012	Geldern, Stadt	11	–	582	+0,2	47,4	4,0	3,1
154 016	Goch, Stadt	11	+10,0	477	+9,9	42,6	2,3	4,0
154 020	Issum	4	+33,3	50	+56,3	8,5	2,1	2,0
154 024	Kalkar, Stadt	8	–	1 160	–	22,2	1,9	1,6
154 028	Kerken	5	+25,0	108	+40,3	17,0	2,4	4,7
154 032	Kevelaer, Stadt	14	–	803	+8,4	22,0	2,1	2,7
154 036	Kleve, Stadt	11	–	542	–8,8	39,5	1,9	1,8
154 040	Kranenburg	4	–	260	–	27,5	2,1	2,0
154 044	Rees, Stadt	9	–	275	–	32,0	1,8	1,6
154 048	Rheurdt	3	–	109	–	29,2	2,0	–
154 052	Straelen, Stadt	6	–25,0	172	–14,9	32,9	1,7	1,4
154 056	Udem	5	–	187	–	58,5	3,0	1,0
154 060	Wachtendonk	3	–	40	–4,8	.	.	.
154 064	Weeze	7	–	427	+7,0	34,9	1,2	1,1
<b>158 000</b>	<b>Kreis Mettmann</b>	<b>89</b>	<b>+3,5</b>	<b>7 001</b>	<b>+5,5</b>	<b>35,4</b>	<b>1,8</b>	<b>2,2</b>
158 004	Erkrath, Stadt	4	+33,3	165	+57,1	34,3	1,3	1,4
158 008	Haan, Stadt	5	–	425	+0,7	38,8	2,1	2,8
158 012	Heiligenhaus, Stadt	4	–20,0	218	–6,4	.	.	.
158 016	Hilden, Stadt	11	+22,2	1 049	+21,3	34,6	2,3	2,6
158 020	Langenfeld (Rhld.), Stadt	10	–9,1	407	–12,8	32,8	1,8	2,0
158 024	Mettmann, Stadt	8	–	967	+7,0	30,9	2,1	2,9
158 026	Monheim am Rhein, Stadt	7	–	761	+2,6	33,1	1,8	2,1
158 028	Ratingen, Stadt	27	+3,8	2 459	+2,1	40,6	1,7	1,9
158 032	Velbert, Stadt	11	+10,0	487	+13,3	27,7	1,7	1,6
158 036	Wülfrath, Stadt	2	–	63	+10,5	.	.	.
<b>162 000</b>	<b>Rhein-Kreis Neuss</b>	<b>81</b>	<b>–1,2</b>	<b>5 585</b>	<b>–3,1</b>	<b>46,1</b>	<b>2,5</b>	<b>2,5</b>
162 004	Dormagen, Stadt	15	+7,1	707	+2,5	46,7	3,7	3,3
162 008	Grevenbroich, Stadt	12	–	572	–3,5	33,8	2,3	2,4
162 012	Jüchen, Stadt	3	–	79	+8,2	41,6	1,7	1,6
162 016	Kaarst, Stadt	8	+14,3	516	+6,4	33,0	1,8	1,9
162 020	Korschenbroich, Stadt	7	–	331	+0,6	75,5	10,9	3,2
162 022	Meerbusch, Stadt	17	–10,5	752	–13,5	63,9	6,5	9,0
162 024	Neuss, Stadt	15	–6,3	2 566	–3,6	43,0	1,7	2,0
162 028	Rommerskirchen	4	–	62	–3,1	26,5	3,8	10,6
<b>166 000</b>	<b>Kreis Viersen</b>	<b>60</b>	<b>–1,6</b>	<b>2 665</b>	<b>+4,2</b>	<b>39,7</b>	<b>2,3</b>	<b>2,7</b>
166 004	Brüggen	7	–12,5	383	+43,4	12,1	1,9	1,9
166 008	Grefrath	4	+33,3	190	+5,0	38,4	3,6	5,8
166 012	Kempfen, Stadt	7	–	305	+5,2	66,5	4,0	4,4
166 016	Nettetal, Stadt	13	–	886	–	38,6	2,0	2,1
166 020	Niederkrüchten	9	–	90	–	41,1	2,3	1,8
166 024	Schwalmtal	2	–	40	–	.	.	.
166 028	Tönisvorst, Stadt	2	–33,3	37	–37,3	.	.	.
166 032	Viersen, Stadt	7	–	188	–1,1	34,3	1,8	1,8
166 036	Willich, Stadt	9	–	546	–1,4	47,9	2,2	2,9
<b>170 000</b>	<b>Kreis Wesel</b>	<b>102</b>	<b>–2,9</b>	<b>4 675</b>	<b>+1,8</b>	<b>40,6</b>	<b>2,2</b>	<b>2,8</b>
170 004	Alpen	4	–	96	–	29,1	2,1	4,7
170 008	Dinslaken, Stadt	7	–22,2	291	–8,5	39,3	2,6	3,2
170 012	Hamminkeln, Stadt	8	–11,1	320	–3,0	72,2	4,4	13,4
170 016	Hünxe	5	+25,0	138	+94,4	.	.	.
170 020	Kamp-Lintfort, Stadt	5	–	362	–	37,0	1,5	1,5

1) Veränderung gegenüber dem Vorjahresmonat in % – 2) mittlere Auslastung = (Übernachtungen / angebotene Bettentage) \* 100 – 3) mittlere Aufenthaltsdauer (in Tagen) = Übernachtungen / Ankünfte

## Noch: 2.1 Kapazität und Leistung der Beherbergungsstätten nach Verwaltungsbezirken

November 2022

Amtliche Schlüsselnummer	Verwaltungsbezirk	Ankünfte				Übernachtungen			
		aller Gäste	Veränderung <sup>1)</sup>	ausländischer Gäste	Veränderung <sup>1)</sup>	aller Gäste	Veränderung <sup>1)</sup>	ausländischer Gäste	Veränderung <sup>1)</sup>
	<b>Kreisfreie Städte</b>								
111 000	Düsseldorf	257 004	+58,6	94 362	+74,5	441 036	+59,9	173 288	+70,5
112 000	Duisburg	25 926	+37,9	5 355	+76,7	49 690	+36,4	10 599	+87,2
113 000	Essen	74 077	+46,5	15 750	+88,0	137 654	+33,2	28 670	+79,6
114 000	Krefeld	9 969	+25,0	2 837	+35,5	19 485	+15,2	5 785	+21,8
116 000	Mönchengladbach	16 329	+17,4	2 591	+33,1	37 959	+29,1	7 693	+87,8
117 000	Mülheim an der Ruhr	7 050	+20,6	1 119	+69,3	13 676	+15,9	2 860	+52,1
119 000	Oberhausen	23 317	+13,1	5 863	+58,8	51 526	+16,6	11 348	+66,1
120 000	Remscheid	4 111	+24,1	443	+1,6	8 275	+21,4	949	+5,4
122 000	Solingen	4 548	+90,5	740	+74,5	7 606	+41,8	1 539	+59,3
124 000	Wuppertal	23 136	+36,9	3 724	+101,8	53 507	+19,8	6 994	+79,7
154 000	<b>Kreis Kleve</b>	27 211	+17,1	5 234	+23,5	57 798	+17,0	10 072	+24,4
154 004	Bedburg-Hau	.	.	.	.	.	.	.	.
154 008	Emmerich am Rhein, Stadt	1 227	+20,8	196	-25,5	3 062	+43,5	563	-24,5
154 012	Geldern, Stadt	2 153	-3,0	100	-18,7	8 631	+5,8	307	+25,8
154 016	Goch, Stadt	2 747	-11,6	293	-34,5	6 443	-5,8	1 160	-0,6
154 020	Issum	225	+19,0	59	+9,3	476	+21,4	120	+13,2
154 024	Kalkar, Stadt	4 433	+29,8	1 093	+64,6	8 276	+25,1	1 795	+51,3
154 028	Kerken	261	+35,9	43	+34,4	632	+90,9	201	+224,2
154 032	Kevelaer, Stadt	3 041	+64,1	510	+84,1	6 264	+51,1	1 362	+43,8
154 036	Kleve, Stadt	3 630	+18,0	673	-1,8	6 986	+15,3	1 235	+7,1
154 040	Kranenburg	1 051	+49,7	425	x	2 239	+56,8	860	x
154 044	Rees, Stadt	1 770	+22,1	222	+18,7	3 116	+13,7	353	-14,7
154 048	Rheurdt	511	+63,3	-	-	1 034	+95,8	-	-
154 052	Straelen, Stadt	1 116	+9,8	104	-4,6	1 921	-16,7	149	-58,6
154 056	Uedem	1 108	-8,0	10	+150,0	3 347	+5,1	10	+100,0
154 060	Wachtendonk	.	.	.	.	.	.	.	.
154 064	Weeze	3 639	+12,7	1 454	+7,9	4 473	+16,4	1 528	+9,8
158 000	<b>Kreis Mettmann</b>	40 300	+45,8	9 041	+76,2	74 363	+43,4	19 647	+73,9
158 004	Erkrath, Stadt	1 279	+25,1	102	-19,7	1 697	+34,8	146	-21,5
158 008	Haan, Stadt	2 313	+42,9	347	+30,9	4 943	+41,5	980	+70,1
158 012	Heiligenhaus, Stadt	.	.	.	.	.	.	.	.
158 016	Hilden, Stadt	4 818	+61,7	882	+144,3	10 896	+39,9	2 333	+126,9
158 020	Langenfeld (Rhld.), Stadt	2 173	+18,4	410	+55,3	4 004	+18,6	803	+69,8
158 024	Mettmann, Stadt	4 364	-8,6	868	-26,4	8 962	+7,1	2 489	+0,8
158 026	Monheim am Rhein, Stadt	4 222	+42,3	1 160	+140,2	7 546	+52,1	2 458	+117,3
158 028	Ratingen, Stadt	17 647	+77,6	4 810	+111,5	29 977	+69,3	9 303	+89,6
158 032	Velbert, Stadt	2 418	+44,6	334	+279,5	4 042	+19,9	518	+121,4
158 036	Wülfrath, Stadt	.	.	.	.	.	.	.	.
162 000	<b>Rhein-Kreis Neuss</b>	31 341	+30,8	6 186	+97,0	77 308	+21,7	15 164	+91,4
162 004	Dormagen, Stadt	2 674	+52,2	455	+195,5	9 908	+14,9	1 517	+92,8
162 008	Grevenbroich, Stadt	2 497	+4,0	798	+224,4	5 798	-11,3	1 932	+211,1
162 012	Jüchen, Stadt	570	+61,5	51	+218,8	987	+65,6	80	+66,7
162 016	Kaarst, Stadt	2 865	+54,1	610	+135,5	5 107	+76,0	1 143	+156,3
162 020	Korschenbroich, Stadt	685	+19,3	19	+90,0	7 495	+0,4	61	+306,7
162 022	Meerbusch, Stadt	2 227	+5,1	263	+5,6	14 406	+9,9	2 363	+9,9
162 024	Neuss, Stadt	19 692	+33,4	3 965	+81,5	33 115	+39,3	7 804	+112,1
162 028	Rommerskirchen	131	-5,8	25	+19,0	492	-7,7	264	+50,0
166 000	<b>Kreis Viersen</b>	14 348	+23,8	1 563	+48,6	33 379	+31,0	4 145	+17,6
166 004	Brüggen	1 099	-28,9	154	+266,7	2 082	-34,5	285	+99,3
166 008	Grefrath	607	+70,5	78	-6,0	2 189	+34,7	453	-54,3
166 012	Kempfen, Stadt	1 736	+75,5	88	+175,0	6 867	+66,4	384	+287,9
166 016	Nettetal, Stadt	5 164	+25,1	368	+147,0	10 273	+37,1	755	+85,0
166 020	Niederkrüchten	575	+57,5	103	+194,3	1 301	+39,9	184	+30,5
166 024	Schwalmtal	.	.	.	.	.	.	.	.
166 028	Tönisvorst, Stadt	.	.	.	.	.	.	.	.
166 032	Viersen, Stadt	1 088	+24,8	68	-44,7	1 937	+35,5	119	-44,1
166 036	Willich, Stadt	3 603	+22,8	624	+21,9	7 844	+27,4	1 781	+23,9
170 000	<b>Kreis Wesel</b>	28 139	+19,1	3 187	+42,1	61 097	+30,3	9 032	+65,4
170 004	Alpen	426	+0,2	40	-9,1	889	+12,4	187	+25,5
170 008	Dinslaken, Stadt	1 363	+11,8	130	+16,1	3 505	+28,0	411	+81,9
170 012	Hamminkeln, Stadt	1 659	+20,4	77	+28,3	7 332	+25,5	1 035	+62,2
170 016	Hünxe	.	.	.	.	.	.	.	.
170 020	Kamp-Lintfort, Stadt	2 657	+22,2	194	+71,7	4 022	+11,1	288	+24,1

Anmerkungen Seite 9

## Noch: 2.1 Kapazität und Leistung der Beherbergungsstätten nach Verwaltungsbezirken

November 2022

Amtliche Schlüsselnummer	Verwaltungsbezirk	Betriebe		Betten			Mittlere Aufenthaltsdauer <sup>3)</sup>	
		geöffnete	Veränderung <sup>1)</sup>	angebotene	Veränderung <sup>1)</sup>	mittlere Auslastung <sup>2)</sup>	aller Gäste	ausländischer Gäste
	<b>Noch: Kreis Wesel</b>							
170 024	Moers, Stadt	15	–	755	+0,4	48,0	2,5	1,8
170 028	Neukirchen-Vluyn, Stadt	2	–33,3	224	+7,2	.	.	.
170 032	Rheinberg, Stadt	5	–	147	–	23,7	2,0	2,7
170 036	Schermbek	10	–	485	–0,8	39,4	1,8	2,4
170 040	Sonsbeck	6	–	202	–	31,9	2,2	3,2
170 044	Voerde (Niederrhein), Stadt	3	–	149	–	37,7	2,4	2,6
170 048	Wesel, Stadt	13	–7,1	775	–3,2	43,1	1,9	3,1
170 052	Xanten, Stadt	19	+5,6	731	+9,9	32,6	1,8	2,5
<b>100 000</b>	<b>Reg.-Bez. Düsseldorf</b>	<b>985</b>	<b>+1,8</b>	<b>90 593</b>	<b>+7,5</b>	<b>40,9</b>	<b>1,9</b>	<b>1,9</b>
	<b>Kreisfreie Städte</b>							
<b>314 000</b>	<b>Bonn</b>	<b>90</b>	<b>+2,3</b>	<b>9 921</b>	<b>+15,5</b>	<b>42,9</b>	<b>1,9</b>	<b>2,2</b>
<b>315 000</b>	<b>Köln</b>	<b>262</b>	<b>+1,6</b>	<b>35 438</b>	<b>+4,4</b>	<b>48,3</b>	<b>1,7</b>	<b>1,8</b>
<b>316 000</b>	<b>Leverkusen</b>	<b>21</b>	<b>+10,5</b>	<b>1 473</b>	<b>+15,1</b>	<b>40,1</b>	<b>2,1</b>	<b>2,5</b>
	<b>Städteregion Aachen</b>	<b>171</b>	<b>–2,3</b>	<b>9 237</b>	<b>+1,1</b>	<b>40,5</b>	<b>2,1</b>	<b>1,8</b>
334 002	Aachen, kreisfreie Stadt	55	–6,8	5 104	–2,7	47,9	1,9	1,7
334 004	Alsdorf, Stadt	5	–	118	–	42,3	2,2	3,2
334 008	Baesweiler, Stadt	5	+25,0	187	+68,5	28,1	2,5	1,7
334 012	Eschweiler, Stadt	12	–7,7	375	+3,3	47,6	2,2	2,4
334 016	Herzogenrath, Stadt	3	–	102	–2,9	34,3	1,8	3,0
334 020	Monschau, Stadt	38	–5,0	1 217	–0,6	27,7	2,2	1,9
334 024	Roetgen	4	–20,0	89	–	34,4	1,7	1,6
334 028	Simmerath	37	+2,8	1 418	–0,1	27,3	3,2	2,7
334 032	Stolberg (Rhld.), Stadt	6	+50,0	279	+142,6	34,1	2,1	2,1
334 036	Würselen, Stadt	6	–	348	–	38,0	2,4	2,2
<b>358 000</b>	<b>Kreis Düren</b>	<b>78</b>	<b>–2,5</b>	<b>4 056</b>	<b>+3,6</b>	<b>35,6</b>	<b>2,3</b>	<b>2,8</b>
358 004	Aldenhoven	–	–100,0	–	–100,0	–	–	–
358 008	Düren, Stadt	13	–	827	+1,6	46,0	1,8	2,0
358 012	Heimbach, Stadt	19	–5,0	1 456	–2,5	39,3	3,0	3,3
358 016	Hürtgenwald	6	+20,0	284	+45,6	29,4	2,5	2,6
358 020	Inden	1	–	15	–	.	.	.
358 024	Jülich, Stadt	8	–11,1	525	+18,0	33,3	2,0	2,1
358 028	Kreuzau	4	–	136	+5,4	21,3	1,9	1,9
358 032	Langerwehe	2	–	26	+18,2	.	.	.
358 036	Linnich, Stadt	2	–	30	–	.	.	.
358 040	Merzenich	1	–	22	–	.	.	.
358 044	Nideggen, Stadt	17	+6,3	591	+1,9	24,1	2,5	2,4
358 048	Niederzier	4	–	117	–	17,2	1,5	1,2
358 052	Nörvenich	1	–	27	–	.	.	.
358 056	Titz	–	–	–	–	–	–	–
358 060	Vettweiß	–	–	–	–	–	–	–
<b>362 000</b>	<b>Rhein-Erft-Kreis</b>	<b>100</b>	<b>–</b>	<b>7 532</b>	<b>–0,7</b>	<b>50,3</b>	<b>3,1</b>	<b>2,4</b>
362 004	Bedburg, Stadt	6	–	349	–3,3	32,2	2,9	10,5
362 008	Bergheim, Stadt	11	–	400	–4,5	49,8	3,9	8,6
362 012	Brühl, Stadt	18	–	2 824	–1,2	51,7	2,9	1,3
362 016	Elsdorf, Stadt	4	–	92	–5,2	41,2	5,7	17,1
362 020	Erfstadt, Stadt	7	–	137	–2,1	17,7	2,6	4,3
362 024	Frechen, Stadt	10	+11,1	686	+2,4	36,1	1,7	1,7
362 028	Hürth, Stadt	15	+7,1	1 559	+4,5	73,7	4,7	4,3
362 032	Kerpen, Stadt	15	–11,8	853	–6,7	42,5	2,8	2,0
362 036	Pulheim, Stadt	9	+12,5	338	+3,7	30,2	1,8	2,2
362 040	Wesseling, Stadt	5	–16,7	294	–3,3	31,4	1,8	1,4
<b>366 000</b>	<b>Kreis Euskirchen</b>	<b>119</b>	<b>+1,7</b>	<b>5 934</b>	<b>+5,8</b>	<b>29,5</b>	<b>3,0</b>	<b>3,0</b>
366 004	Bad Münstereifel, Stadt	14	+27,3	1 091	+27,9	58,8	11,1	1,7
366 008	Blankenheim	16	+6,7	617	–	21,6	2,2	1,8
366 012	Dahlem	12	–	1 124	–8,5	24,6	3,5	4,7
366 016	Euskirchen, Stadt	11	–15,4	557	–3,1	35,1	1,5	1,5
366 020	Hellenthal	19	–	488	+0,8	11,4	1,9	1,6
366 024	Kall	11	–8,3	488	–2,4	29,4	2,2	1,5
366 028	Mechemich, Stadt	9	+12,5	212	+5,5	13,6	2,0	8,9
366 032	Nettersheim	6	–	250	+1,6	14,5	1,8	1,0
366 036	Schleiden, Stadt	16	+6,7	1 008	+30,9	20,4	2,3	2,8
366 040	Weilerswist	2	–	40	–	.	.	.
366 044	Zülpich, Stadt	3	–25,0	59	–37,9	.	.	.

Anmerkungen Seite 9

## Noch: 2.1 Kapazität und Leistung der Beherbergungsstätten nach Verwaltungsbezirken

November 2022

Amtliche Schlüsselnummer	Verwaltungsbezirk	Ankünfte				Übernachtungen			
		aller Gäste	Veränderung <sup>1)</sup>	ausländischer Gäste	Veränderung <sup>1)</sup>	aller Gäste	Veränderung <sup>1)</sup>	ausländischer Gäste	Veränderung <sup>1)</sup>
	<b>Noch: Kreis Wesel</b>								
170 024	Moers, Stadt	4 723	+15,9	787	+12,3	11 598	+53,7	1 392	+6,1
170 028	Neukirchen-Vluyn, Stadt	.	.	.	.	.	.	.	.
170 032	Rheinberg, Stadt	529	+13,0	113	+56,9	1 047	+30,5	308	+97,4
170 036	Schermbeck	3 117	-4,8	80	-4,8	5 731	-1,4	190	-2,6
170 040	Sonsbeck	1 167	+39,9	124	+110,2	2 532	+82,2	400	+277,4
170 044	Voerde (Niederrhein), Stadt	705	+17,1	64	-11,1	1 686	+20,8	167	-32,1
170 048	Wesel, Stadt	5 561	+11,8	1 001	+38,1	10 651	+17,3	3 131	+81,9
170 052	Xanten, Stadt	4 765	+40,9	318	+87,1	8 728	+46,0	795	+99,2
<b>100 000</b>	<b>Reg.-Bez. Düsseldorf</b>	<b>586 806</b>	<b>+42,3</b>	<b>157 995</b>	<b>+71,0</b>	<b>1124 359</b>	<b>+38,5</b>	<b>307 785</b>	<b>+68,3</b>
	<b>Kreisfreie Städte</b>								
<b>314 000</b>	<b>Bonn</b>	<b>68 127</b>	<b>+41,6</b>	<b>11 461</b>	<b>+85,7</b>	<b>127 973</b>	<b>+28,3</b>	<b>24 895</b>	<b>+69,3</b>
<b>315 000</b>	<b>Köln</b>	<b>308 592</b>	<b>+37,4</b>	<b>95 760</b>	<b>+65,2</b>	<b>515 460</b>	<b>+29,9</b>	<b>170 321</b>	<b>+61,7</b>
<b>316 000</b>	<b>Leverkusen</b>	<b>8 528</b>	<b>+35,0</b>	<b>1 631</b>	<b>+103,9</b>	<b>17 733</b>	<b>+31,5</b>	<b>4 152</b>	<b>+147,3</b>
	<b>Städteregion Aachen</b>	<b>55 132</b>	<b>+21,8</b>	<b>16 784</b>	<b>+42,6</b>	<b>114 610</b>	<b>+14,9</b>	<b>30 299</b>	<b>+42,6</b>
334 002	Aachen, kreisfreie Stadt	39 075	+23,6	13 069	+42,5	75 548	+15,7	22 161	+41,3
334 004	Alsdorf, Stadt	686	+35,3	52	+116,7	1 497	+3,1	166	+295,2
334 008	Baesweiler, Stadt	644	+49,4	134	+191,3	1 578	+77,5	230	+137,1
334 012	Eschweiler, Stadt	2 423	+36,6	470	+170,1	5 356	+7,9	1 126	+153,0
334 016	Herzogenrath, Stadt	573	+16,5	3	-84,2	1 046	+13,8	9	-80,0
334 020	Monschau, Stadt	4 526	+19,4	1 476	+19,1	10 115	+12,4	2 794	+21,1
334 024	Roetgen	530	-4,7	98	-8,4	919	+2,7	161	-9,6
334 028	Simmerath	3 625	+4,3	929	+22,9	11 736	+7,1	2 466	+25,2
334 032	Stolberg (Rhld.), Stadt	1 390	+181,4	259	+439,6	2 850	+97,6	540	+434,7
334 036	Würselen, Stadt	1 660	-22,0	294	+58,9	3 965	+0,1	646	+68,7
<b>358 000</b>	<b>Kreis Düren</b>	<b>19 650</b>	<b>+20,8</b>	<b>5 154</b>	<b>+25,3</b>	<b>45 602</b>	<b>+4,3</b>	<b>14 477</b>	<b>-1,4</b>
358 004	Aldenhoven	-	-100,0	-	-	-	-100,0	-	-
358 008	Düren, Stadt	6 523	+42,9	1 306	+56,6	11 553	+3,6	2 572	+8,8
358 012	Heimbach, Stadt	5 850	+7,4	2 912	+12,2	17 627	-4,8	9 743	-4,8
358 016	Hürtgenwald	997	+43,9	222	+38,8	2 505	+48,5	581	+49,7
358 020	Inden	.	.	.	.	.	.	.	.
358 024	Jülich, Stadt	2 835	+0,3	358	+11,5	5 797	+5,2	759	-12,1
358 028	Kreuzau	451	+60,5	86	+168,8	871	+1,4	167	-43,4
358 032	Langerwehe	.	.	.	.	.	.	.	.
358 036	Linnich, Stadt	.	.	.	.	.	.	.	.
358 040	Merzenich	.	.	.	.	.	.	.	.
358 044	Nideggen, Stadt	2 150	+22,8	238	+56,6	5 463	+25,1	582	+19,8
358 048	Niederzier	410	+34,9	17	+54,5	605	+16,1	21	+50,0
358 052	Nörvenich	.	.	.	.	.	.	.	.
358 056	Titz	-	-	-	-	-	-	-	-
358 060	Vettweiß	-	-	-	-	-	-	-	-
<b>362 000</b>	<b>Rhein-Erft-Kreis</b>	<b>36 739</b>	<b>+30,6</b>	<b>8 390</b>	<b>+45,2</b>	<b>113 583</b>	<b>+28,7</b>	<b>19 989</b>	<b>+24,5</b>
362 004	Bedburg, Stadt	1 170	-18,9	167	-9,7	3 375	+13,2	1 754	+66,9
362 008	Bergheim, Stadt	1 538	+18,3	227	+15,8	5 976	-10,1	1 963	-38,8
362 012	Brühl, Stadt	14 858	+26,4	4 364	+42,6	43 632	+50,0	5 735	+39,3
362 016	Elsdorf, Stadt	199	+42,1	17	+466,7	1 137	+140,4	290	x
362 020	Erfstadt, Stadt	333	+9,9	4	-	851	+4,8	17	+70,0
362 024	Frechen, Stadt	4 280	+18,0	1 016	+49,4	7 434	+22,1	1 750	+59,4
362 028	Hürth, Stadt	7 303	+45,9	1 462	+44,9	34 461	+15,8	6 335	+19,1
362 032	Kerpen, Stadt	3 830	+42,0	633	+58,3	10 885	+29,4	1 254	+74,4
362 036	Pulheim, Stadt	1 683	+44,2	236	+227,8	3 059	+43,8	519	+193,2
362 040	Wesseling, Stadt	1 545	+126,2	264	+55,3	2 773	+49,2	372	+10,4
<b>366 000</b>	<b>Kreis Euskirchen</b>	<b>18 187</b>	<b>+19,1</b>	<b>2 180</b>	<b>+7,8</b>	<b>54 761</b>	<b>+1,1</b>	<b>6 488</b>	<b>-1,1</b>
366 004	Bad Münstereifel, Stadt	1 732	+190,1	93	x	19 235	+15,8	154	x
366 008	Blankenheim	2 372	+33,4	87	+67,3	5 212	+35,2	160	+9,6
366 012	Dahlem	2 397	-5,1	844	-5,6	8 355	-9,7	3 953	-4,1
366 016	Euskirchen, Stadt	3 849	+8,8	557	+17,0	5 857	-3,0	856	+8,4
366 020	Hellenthal	958	-10,9	105	+20,7	1 790	-29,3	169	-11,5
366 024	Kall	1 996	+7,3	79	+16,2	4 315	-0,4	122	-5,4
366 028	Mechernich, Stadt	427	-13,9	22	+83,3	865	-21,4	195	x
366 032	Nettersheim	719	-1,4	3	x	1 276	+3,9	3	x
366 036	Schleiden, Stadt	2 808	+59,5	165	-11,3	6 483	+14,4	470	-16,2
366 040	Weilerswist	.	.	.	.	.	.	.	.
366 044	Zülpich, Stadt	.	.	.	.	.	.	.	.

Anmerkungen Seite 9

## Noch: 2.1 Kapazität und Leistung der Beherbergungsstätten nach Verwaltungsbezirken

November 2022

Amtliche Schlüsselnummer	Verwaltungsbezirk	Betriebe		Betten			Mittlere Aufenthaltsdauer <sup>3)</sup>	
		geöffnete	Veränderung <sup>1)</sup>	angebotene	Veränderung <sup>1)</sup>	mittlere Auslastung <sup>2)</sup>	aller Gäste	ausländischer Gäste
<b>370 000</b>	<b>Kreis Heinsberg</b>	<b>53</b>	<b>+10,4</b>	<b>1 594</b>	<b>+9,7</b>	<b>38,8</b>	<b>2,3</b>	<b>2,3</b>
370 004	Erkelenz, Stadt	6	–	217	–	43,8	2,0	2,4
370 008	Gangelt	2	–	29	–	.	.	.
370 012	Geilenkirchen, Stadt	4	+33,3	165	+13,0	.	.	.
370 016	Heinsberg, Stadt	9	+28,6	218	+46,3	45,3	1,7	1,9
370 020	Hückelhoven, Stadt	5	+66,7	118	+76,1	42,9	2,1	1,6
370 024	Selkant	1	–	–	–	.	.	.
370 028	Übach-Palenberg, Stadt	3	–	207	–	31,7	3,4	2,5
370 032	Waldfeucht	2	–	30	–	.	.	.
370 036	Wassenberg, Stadt	10	–	162	+1,3	26,0	2,1	1,6
370 040	Wegberg, Stadt	11	–	448	–	44,9	3,0	3,5
<b>374 000</b>	<b>Oberbergischer Kreis</b>	<b>92</b>	<b>–2,1</b>	<b>5 299</b>	<b>+1,1</b>	<b>33,3</b>	<b>3,2</b>	<b>2,6</b>
374 004	Bergneustadt, Stadt	9	–	472	–3,3	22,2	1,9	2,3
374 008	Engelskirchen	6	–	413	–1,7	55,8	6,5	1,9
374 012	Gummersbach, Stadt	9	–25,0	527	–25,2	31,3	2,2	3,5
374 016	Hückeswagen, Stadt	3	–	123	–	26,9	2,7	3,1
374 020	Lindlar	14	–	473	+9,2	20,2	4,8	5,8
374 024	Marienheide	2	–	147	+7,3	.	.	.
374 028	Morsbach	3	–	51	–	.	.	.
374 032	Nümbrecht	7	+16,7	849	+24,3	46,8	4,5	3,5
374 036	Radevormwald, Stadt	9	+12,5	632	+26,7	33,6	2,4	1,3
374 040	Reichshof	5	–	284	–11,3	63,4	14,0	8,6
374 044	Waldbrohl, Stadt	7	–	561	+3,3	20,8	2,3	1,0
374 048	Wiehl, Stadt	7	–	383	–4,5	23,5	1,8	1,8
374 052	Wipperfürth, Stadt	11	–8,3	384	–11,9	20,0	1,8	2,2
<b>378 000</b>	<b>Rhein.-Berg. Kreis</b>	<b>60</b>	<b>–1,6</b>	<b>3 334</b>	<b>+2,4</b>	<b>40,2</b>	<b>2,4</b>	<b>1,8</b>
378 004	Bergisch Gladbach, Stadt	17	–5,6	1 181	+1,0	39,5	1,9	1,6
378 008	Burscheid, Stadt	3	–	133	+13,7	35,9	1,7	1,6
378 012	Kürten	7	+40,0	202	+61,6	27,3	3,8	2,1
378 016	Leichlingen (Rhld.), Stadt	7	–	494	+6,2	57,1	12,5	5,9
378 020	Odenthal	6	+20,0	409	+53,8	29,8	1,8	2,0
378 024	Overath, Stadt	7	–12,5	281	–3,4	25,7	2,2	2,2
378 028	Rösrath, Stadt	4	–20,0	246	–14,3	50,7	1,7	1,9
378 032	Wermelskirchen, Stadt	9	–10,0	388	–27,6	44,0	2,1	1,8
<b>382 000</b>	<b>Rhein-Sieg-Kreis</b>	<b>123</b>	<b>–5,4</b>	<b>8 705</b>	<b>–0,8</b>	<b>37,6</b>	<b>2,2</b>	<b>2,4</b>
382 004	Alfter	5	–	167	–0,6	38,5	2,4	6,7
382 008	Bad Honnef, Stadt	11	–	1 068	+0,8	32,8	1,9	3,2
382 012	Bornheim, Stadt	13	–7,1	537	–6,0	33,5	2,7	2,9
382 016	Eitorf	3	–	297	+0,3	34,8	1,7	3,4
382 020	Hennef (Sieg), Stadt	12	–	1 055	+1,9	50,1	4,1	1,8
382 024	Königswinter, Stadt	18	–	1 761	+6,1	33,2	2,0	2,3
382 028	Lohmar, Stadt	6	–14,3	185	–4,1	27,3	1,7	2,2
382 032	Meckenheim, Stadt	4	–	215	–1,8	45,9	2,0	2,1
382 036	Much	2	–	280	+0,4	.	.	.
382 040	Neunkirchen-Seelscheid	2	–	75	–6,3	.	.	.
382 044	Niederkassel, Stadt	5	–	213	–0,9	43,9	1,6	2,0
382 048	Rheinbach, Stadt	4	–33,3	329	–10,1	43,4	2,5	1,8
382 052	Ruppichterath	1	–	25	–	.	.	.
382 056	Sankt Augustin, Stadt	3	–25,0	149	+7,2	37,9	2,0	1,9
382 060	Siegburg, Stadt	13	–	828	–0,8	37,4	2,0	2,4
382 064	Swisttal	4	+33,3	278	+5,7	32,3	2,5	1,5
382 068	Troisdorf, Stadt	9	–	842	+5,6	43,8	1,8	1,9
382 072	Wachtberg	3	–25,0	116	–52,1	34,5	2,3	3,3
382 076	Windeck	5	–28,6	285	–15,2	19,7	2,6	1,0
<b>300 000</b>	<b>Reg.-Bez. Köln</b>	<b>1 169</b>	<b>–0,1</b>	<b>92 523</b>	<b>+4,2</b>	<b>42,9</b>	<b>2,0</b>	<b>1,9</b>
	<b>Kreisfreie Städte</b>							
<b>512 000</b>	<b>Bottrop</b>	<b>11</b>	<b>–</b>	<b>610</b>	<b>+6,8</b>	<b>38,4</b>	<b>2,5</b>	<b>2,4</b>
<b>513 000</b>	<b>Gelsenkirchen</b>	<b>22</b>	<b>+4,8</b>	<b>2 052</b>	<b>–3,1</b>	<b>43,1</b>	<b>2,7</b>	<b>2,0</b>
<b>515 000</b>	<b>Münster</b>	<b>85</b>	<b>+3,7</b>	<b>10 104</b>	<b>+11,1</b>	<b>52,4</b>	<b>2,7</b>	<b>1,9</b>

Anmerkungen Seite 9

## Noch: 2.1 Kapazität und Leistung der Beherbergungsstätten nach Verwaltungsbezirken

November 2022

Amtliche Schlüsselnummer	Verwaltungsbezirk	Ankünfte				Übernachtungen			
		aller Gäste	Veränderung <sup>1)</sup>	ausländischer Gäste	Veränderung <sup>1)</sup>	aller Gäste	Veränderung <sup>1)</sup>	ausländischer Gäste	Veränderung <sup>1)</sup>
<b>370 000</b>	<b>Kreis Heinsberg</b>	<b>8 973</b>	<b>+42,5</b>	<b>1 335</b>	<b>+48,2</b>	<b>20 835</b>	<b>+48,7</b>	<b>3 089</b>	<b>+53,3</b>
370 004	Erkelenz, Stadt	1 418	+19,6	221	+71,3	2 852	+30,6	522	+78,2
370 008	Gangelt	.	.	.	.	.	.	.	.
370 012	Geilenkirchen, Stadt	.	.	.	.	.	.	.	.
370 016	Heinsberg, Stadt	2 020	+60,4	401	+61,0	3 496	+95,2	761	+106,2
370 020	Hückelhoven, Stadt	847	+115,0	74	+94,7	1 768	+142,2	122	+71,8
370 024	Selkant	.	.	.	.	.	.	.	.
370 028	Übach-Palenberg, Stadt	578	+29,3	107	+33,8	1 968	+40,7	269	+20,6
370 032	Waldfeucht	.	.	.	.	.	.	.	.
370 036	Wassenberg, Stadt	1 081	+13,9	141	+7,6	2 260	+44,8	232	+39,8
370 040	Wegberg, Stadt	2 091	+48,7	140	+115,4	6 170	+32,6	486	+103,3
<b>374 000</b>	<b>Oberbergischer Kreis</b>	<b>17 373</b>	<b>+19,5</b>	<b>1 033</b>	<b>+51,5</b>	<b>55 492</b>	<b>+15,7</b>	<b>2 677</b>	<b>+18,2</b>
374 004	Bergneustadt, Stadt	1 640	+21,9	66	+13,8	3 147	+18,6	154	+20,3
374 008	Engelskirchen	1 058	+26,1	58	+16,0	6 919	-1,4	108	-6,1
374 012	Gummersbach, Stadt	2 260	-23,5	233	-2,5	4 945	-22,6	814	+30,9
374 016	Hückeswagen, Stadt	373	+33,7	38	+65,2	993	+37,3	118	+37,2
374 020	Lindlar	1 118	+9,9	53	-	5 381	+90,2	305	+61,4
374 024	Marienheide	.	.	.	.	.	.	.	.
374 028	Morsbach	.	.	.	.	.	.	.	.
374 032	Nümbrecht	2 630	+59,2	16	-5,9	11 914	+31,4	56	+60,0
374 036	Radevormwald, Stadt	2 621	+70,0	26	+420,0	6 369	+54,3	33	x
374 040	Reichshof	385	+54,0	7	+75,0	5 404	-6,2	60	-
374 044	Waldbrol, Stadt	1 528	+33,2	8	+14,3	3 498	+50,5	8	-38,5
374 048	Wiehl, Stadt	1 542	-5,6	77	-26,0	2 735	-2,4	141	-14,5
374 052	Wipperfürth, Stadt	1 306	+2,0	257	+328,3	2 309	-16,8	553	-24,0
<b>378 000</b>	<b>Rhein.-Berg. Kreis</b>	<b>16 883</b>	<b>+25,0</b>	<b>2 242</b>	<b>+115,6</b>	<b>40 254</b>	<b>+17,0</b>	<b>4 141</b>	<b>+59,1</b>
378 004	Bergisch Gladbach, Stadt	7 303	+26,2	1 245	+95,4	14 005	+15,1	2 021	+66,5
378 008	Burscheid, Stadt	858	+36,6	287	x	1 433	+50,5	455	x
378 012	Kürten	436	+113,7	27	x	1 653	+127,1	57	x
378 016	Leichlingen (Rhld.), Stadt	679	+21,7	78	+254,5	8 474	+10,0	457	+58,1
378 020	Odenthal	2 033	+13,5	92	+22,7	3 659	+53,6	183	+18,8
378 024	Overath, Stadt	981	-8,6	87	-30,4	2 165	-27,3	190	-67,5
378 028	Rösrath, Stadt	2 172	+30,7	161	+96,3	3 743	+17,3	299	+90,4
378 032	Wermelskirchen, Stadt	2 421	+34,6	265	+239,7	5 122	+19,4	479	+192,1
<b>382 000</b>	<b>Rhein-Sieg-Kreis</b>	<b>45 176</b>	<b>+24,6</b>	<b>4 517</b>	<b>+52,1</b>	<b>98 324</b>	<b>+21,5</b>	<b>10 737</b>	<b>+49,8</b>
382 004	Alfter	801	+40,3	48	+41,2	1 928	+40,3	320	+193,6
382 008	Bad Honnef, Stadt	5 679	+58,7	394	+85,0	10 743	+42,4	1 279	+113,2
382 012	Bornheim, Stadt	2 010	+7,3	361	+76,1	5 384	+12,4	1 040	+49,6
382 016	Eitorf	1 857	+36,4	80	+116,2	3 097	+59,5	272	+227,7
382 020	Hennef (Sieg), Stadt	3 869	+46,2	207	+176,0	15 863	+41,7	366	+188,2
382 024	Königswinter, Stadt	8 848	+6,6	1 018	+28,7	17 535	+18,8	2 365	+49,6
382 028	Lohmar, Stadt	888	+28,5	53	+3,9	1 514	+32,3	117	-12,0
382 032	Meckenheim, Stadt	1 503	+10,4	155	+10,7	2 958	+2,9	322	+29,8
382 036	Much	.	.	.	.	.	.	.	.
382 040	Neunkirchen-Seelscheid	.	.	.	.	.	.	.	.
382 044	Niederkassel, Stadt	1 750	+45,3	371	+59,9	2 804	+47,1	754	+40,7
382 048	Rheinbach, Stadt	1 744	+3,7	166	+3,1	4 281	+15,0	296	+3,9
382 052	Ruppichteroth	.	.	.	.	.	.	.	.
382 056	Sankt Augustin, Stadt	857	+0,5	76	+5,6	1 695	-15,7	146	-20,2
382 060	Siegburg, Stadt	4 560	+20,3	625	+99,7	9 278	-0,5	1 485	+48,4
382 064	Swisttal	1 069	+179,1	83	x	2 690	-5,4	122	x
382 068	Troisdorf, Stadt	6 243	+40,3	630	+31,5	11 064	+33,3	1 184	+10,9
382 072	Wachtberg	514	-44,2	16	-57,9	1 200	-45,5	52	-72,6
382 076	Windeck	657	-24,0	1	-83,3	1 688	+7,4	1	-92,9
<b>300 000</b>	<b>Reg.-Bez. Köln</b>	<b>603 360</b>	<b>+32,7</b>	<b>150 487</b>	<b>+59,7</b>	<b>1204 627</b>	<b>+23,8</b>	<b>291 265</b>	<b>+49,9</b>
	<b>Kreisfreie Städte</b>								
<b>512 000</b>	<b>Bottrop</b>	<b>2 840</b>	<b>+19,0</b>	<b>350</b>	<b>+55,6</b>	<b>7 032</b>	<b>+18,9</b>	<b>829</b>	<b>+77,1</b>
<b>513 000</b>	<b>Gelsenkirchen</b>	<b>9 851</b>	<b>+29,0</b>	<b>1 014</b>	<b>+18,0</b>	<b>26 832</b>	<b>+2,8</b>	<b>1 998</b>	<b>-18,2</b>
<b>515 000</b>	<b>Münster</b>	<b>59 032</b>	<b>+29,4</b>	<b>6 565</b>	<b>+70,6</b>	<b>161 572</b>	<b>+68,7</b>	<b>12 680</b>	<b>+86,7</b>

## Noch: 2.1 Kapazität und Leistung der Beherbergungsstätten nach Verwaltungsbezirken

November 2022

Amtliche Schlüsselnummer	Verwaltungsbezirk	Betriebe		Betten			Mittlere Aufenthaltsdauer <sup>3)</sup>	
		geöffnete	Veränderung <sup>1)</sup>	angebotene	Veränderung <sup>1)</sup>	mittlere Auslastung <sup>2)</sup>	aller Gäste	ausländischer Gäste
<b>554 000</b>	<b>Kreis Borken</b>	<b>126</b>	<b>-1,6</b>	<b>5 088</b>	<b>-0,7</b>	<b>27,8</b>	<b>1,9</b>	<b>1,9</b>
554 004	Ahaus, Stadt	13	-	542	+8,0	23,1	2,0	2,4
554 008	Bocholt, Stadt	19	+5,6	707	+3,2	31,7	2,1	2,2
554 012	Borken, Stadt	12	-14,3	473	-25,6	38,7	1,9	2,8
554 016	Gescher, Stadt	4	-	130	-	40,3	1,6	1,3
554 020	Gronau (Westf.), Stadt	17	-5,6	735	+1,0	36,2	2,7	3,2
554 024	Heek	4	-	235	-	17,7	1,7	1,9
554 028	Heiden	3	-	119	+36,8	.	.	.
554 032	Isselburg, Stadt	6	+20,0	164	+17,1	20,2	1,8	2,8
554 036	Legden	5	-16,7	616	+2,0	21,6	1,4	1,1
554 040	Raesfeld	5	-	135	+5,5	20,2	1,8	1,5
554 044	Reken	12	-	344	-0,6	18,8	1,7	2,1
554 048	Rhede, Stadt	5	-	82	-	25,3	1,9	2,0
554 052	Schöppingen	7	+16,7	214	+6,5	22,4	1,9	1,8
554 056	Stadtlohn, Stadt	1	-50,0	20	-20,0	.	.	.
554 060	Südlohn	3	-	167	-	40,8	1,8	1,2
554 064	Velen, Stadt	6	-	293	-	26,4	1,9	1,3
554 068	Vreden, Stadt	4	-	112	-17,6	28,6	1,7	1,7
<b>558 000</b>	<b>Kreis Coesfeld</b>	<b>77</b>	<b>-</b>	<b>4 095</b>	<b>+3,6</b>	<b>48,1</b>	<b>3,7</b>	<b>2,6</b>
558 004	Ascheberg	5	-	313	-0,3	31,6	1,8	1,7
558 008	Billerbeck, Stadt	6	-	414	-	38,6	1,8	2,4
558 012	Coesfeld, Stadt	7	+16,7	288	+0,7	38,9	1,5	1,9
558 016	Dülmen, Stadt	14	-	454	+5,3	34,5	2,7	6,0
558 020	Havixbeck	5	-16,7	130	-13,9	.	.	.
558 024	Lüdinghausen, Stadt	7	+16,7	210	+10,5	29,7	1,5	1,9
558 028	Nordkirchen	5	-16,7	1 273	+12,3	.	.	.
558 032	Nottuln	9	-	455	+0,9	20,9	2,0	1,8
558 036	Olfen, Stadt	6	+20,0	100	+2,0	20,3	2,0	8,7
558 040	Rosendahl	3	-	79	-	25,5	1,3	1,0
558 044	Senden	10	-9,1	379	-6,0	33,6	1,7	2,2
<b>562 000</b>	<b>Kreis Recklinghausen</b>	<b>89</b>	<b>-1,1</b>	<b>4 695</b>	<b>+5,2</b>	<b>36,0</b>	<b>1,9</b>	<b>2,0</b>
562 004	Castrop-Rauxel, Stadt	5	-28,6	349	-30,2	35,9	2,0	1,9
562 008	Datteln, Stadt	10	-9,1	356	+11,3	52,6	2,3	2,3
562 012	Dorsten, Stadt	21	-	503	-5,5	40,3	3,0	6,0
562 014	Gladbeck, Stadt	5	+25,0	450	+14,8	.	.	.
562 016	Haltern am See, Stadt	17	-5,6	965	-0,2	32,2	1,9	1,4
562 020	Herten, Stadt	4	-	225	-	25,7	1,6	1,5
562 024	Marl, Stadt	9	+12,5	459	+13,9	35,9	2,0	1,9
562 028	Oer-Erkenschwick, Stadt	5	-	460	-	24,6	2,2	1,7
562 032	Recklinghausen, Stadt	10	+11,1	843	+45,3	40,0	1,6	1,5
562 036	Waltrop, Stadt	3	-	85	+3,7	.	.	.
<b>566 000</b>	<b>Kreis Steinfurt</b>	<b>162</b>	<b>-3,0</b>	<b>5 086</b>	<b>-0,5</b>	<b>37,6</b>	<b>2,7</b>	<b>3,6</b>
566 004	Altenberge	5	-	197	+2,6	30,7	2,5	16,0
566 008	Emsdetten, Stadt	10	-9,1	369	-3,9	32,7	2,2	3,7
566 012	Greven, Stadt	12	-7,7	327	-0,6	24,5	4,2	2,3
566 016	Hörstel, Stadt	16	-	381	-0,5	36,7	2,4	5,5
566 020	Hopsten	2	-	55	+66,7	.	.	.
566 024	Horstmar, Stadt	4	+33,3	76	+18,8	36,9	3,6	17,0
566 028	Ibbenbüren, Stadt	13	-	420	+0,2	35,7	1,5	1,4
566 032	Ladbergen	6	-14,3	123	-24,1	37,3	1,6	2,0
566 036	Laer	2	-	56	-	.	.	.
566 040	Lengerich, Stadt	8	-	183	+1,7	28,7	2,5	4,0
566 044	Lienen	4	-20,0	63	-30,8	50,0	3,9	8,6
566 048	Lotte	1	-50,0	14	-	.	.	.
566 052	Metelen	-	-100,0	-	-100,0	-	-	-
566 056	Mettingen	7	-12,5	225	-7,8	45,1	7,1	2,2
566 060	Neuenkirchen	2	-	72	-5,3	.	.	.
566 064	Nordwalde	3	-	162	-	29,3	2,9	1,0
566 068	Ochtrup, Stadt	4	-	87	-	28,7	1,6	1,7
566 072	Recke	5	-16,7	124	-13,3	38,5	4,6	17,0
566 076	Rheine, Stadt	21	+5,0	803	+10,8	45,4	2,5	2,4
566 080	Saerbeck	5	-	208	+1,0	35,9	2,4	5,9
566 084	Steinfurt, Stadt	8	-	191	-9,5	36,4	2,2	2,3
566 088	Tecklenburg, Stadt	16	+6,7	768	+7,4	48,1	4,0	8,5
566 092	Westerkappeln	3	-	54	+3,8	30,5	2,6	2,1
566 096	Wettringen	5	-	128	-	36,9	2,2	8,1

Anmerkungen Seite 9



## Noch: 2.1 Kapazität und Leistung der Beherbergungsstätten nach Verwaltungsbezirken

November 2022

Amtliche Schlüsselnummer	Verwaltungsbezirk	Ankünfte				Übernachtungen			
		aller Gäste	Veränderung <sup>1)</sup>	ausländischer Gäste	Veränderung <sup>1)</sup>	aller Gäste	Veränderung <sup>1)</sup>	ausländischer Gäste	Veränderung <sup>1)</sup>
<b>554 000</b>	<b>Kreis Borken</b>	<b>23 038</b>	<b>+14,9</b>	<b>3 615</b>	<b>+26,8</b>	<b>44 637</b>	<b>+5,0</b>	<b>6 700</b>	<b>+6,9</b>
554 004	Ahaus, Stadt	1 953	+21,2	253	+44,6	3 896	+0,7	599	-9,4
554 008	Bocholt, Stadt	3 760	+20,2	436	+16,0	7 722	+19,7	955	+18,3
554 012	Borken, Stadt	2 972	+16,5	143	+19,2	5 610	-0,8	402	-5,0
554 016	Gescher, Stadt	1 005	+11,7	51	+34,2	1 584	+31,2	65	+44,4
554 020	Gronau (Westf.), Stadt	2 944	+15,1	535	+47,0	7 978	+19,2	1 714	+27,0
554 024	Heek	749	+46,0	49	+28,9	1 249	+37,0	92	+10,8
554 028	Heiden	.	.	.	.	.	.	.	.
554 032	Isselburg, Stadt	546	-9,2	74	-9,8	994	-15,4	208	+35,1
554 036	Legden	2 815	-1,4	918	+4,9	3 991	-22,5	1 002	+5,3
554 040	Raesfeld	448	-13,3	8	-	817	-8,8	12	-42,9
554 044	Reken	1 212	+10,1	86	+79,2	2 058	-5,9	182	-26,0
554 048	Rhede, Stadt	546	+32,2	60	+50,0	1 022	+17,7	121	-4,7
554 052	Schöppingen	775	+36,2	59	+118,5	1 437	+12,2	108	+42,1
554 056	Stadtlohn, Stadt	.	.	.	.	.	.	.	.
554 060	Südlohn	1 116	+3,0	98	-3,0	2 043	-7,0	121	-47,4
554 064	Velen, Stadt	1 370	+41,5	769	+49,0	2 656	+23,0	981	+18,3
554 068	Vreden, Stadt	603	+22,3	67	+81,1	1 033	-13,0	115	+36,9
<b>558 000</b>	<b>Kreis Coesfeld</b>	<b>15 951</b>	<b>+4,9</b>	<b>932</b>	<b>+35,1</b>	<b>59 508</b>	<b>+5,1</b>	<b>2 428</b>	<b>+27,2</b>
558 004	Ascheberg	1 645	+15,4	154	+97,4	2 893	+20,3	260	+176,6
558 008	Billerbeck, Stadt	2 671	+21,3	83	+15,3	4 846	+27,4	196	+67,5
558 012	Coesfeld, Stadt	2 374	-5,3	94	+5,6	3 463	-2,8	174	+5,5
558 016	Dülmen, Stadt	1 793	-25,1	125	+38,9	4 791	-7,7	755	+41,9
558 020	Havixbeck	.	.	.	.	.	.	.	.
558 024	Lüdinghausen, Stadt	1 213	+7,0	109	+2,8	1 868	-4,9	211	+15,9
558 028	Nordkirchen	.	.	.	.	.	.	.	.
558 032	Nottuln	1 422	+27,4	68	+257,9	2 853	+15,7	121	+317,2
558 036	Olfen, Stadt	304	+4,1	15	+36,4	610	+7,8	130	x
558 040	Rosendahl	626	+61,8	17	-68,5	824	+50,1	17	-68,5
558 044	Senden	2 259	+14,4	239	+58,3	3 845	+5,1	519	-24,1
<b>562 000</b>	<b>Kreis Recklinghausen</b>	<b>27 588</b>	<b>+19,3</b>	<b>4 147</b>	<b>+79,7</b>	<b>52 742</b>	<b>+11,4</b>	<b>8 390</b>	<b>+62,5</b>
562 004	Castrop-Rauxel, Stadt	1 891	+12,8	111	-28,8	3 758	+7,6	213	-46,3
562 008	Datteln, Stadt	2 964	+7,4	37	+76,2	6 752	+7,2	85	-22,0
562 012	Dorsten, Stadt	2 154	-17,5	416	+15,6	6 495	-0,5	2 480	+139,8
562 014	Gladbeck, Stadt	.	.	.	.	.	.	.	.
562 016	Haltern am See, Stadt	5 183	+17,0	106	+21,8	9 774	+17,6	144	-44,6
562 020	Herten, Stadt	1 070	+10,3	105	-0,9	1 734	-14,2	160	-39,2
562 024	Marl, Stadt	2 526	+50,4	555	+104,0	4 950	+30,7	1 036	+76,5
562 028	Oer-Erkenschwick, Stadt	1 537	+10,8	24	-46,7	3 426	+4,9	40	-90,3
562 032	Recklinghausen, Stadt	6 457	+34,0	1 517	+229,8	10 126	+9,8	2 321	+150,9
562 036	Waltrop, Stadt	.	.	.	.	.	.	.	.
<b>566 000</b>	<b>Kreis Steinfurt</b>	<b>23 301</b>	<b>+22,7</b>	<b>2 669</b>	<b>+38,4</b>	<b>63 115</b>	<b>+19,1</b>	<b>9 586</b>	<b>+29,8</b>
566 004	Altenberge	727	+24,3	21	+425,0	1 823	+6,7	337	+180,8
566 008	Emsdetten, Stadt	1 648	+38,4	125	+89,4	3 625	+55,8	466	+52,8
566 012	Greven, Stadt	1 502	-6,4	127	-15,9	6 333	+24,1	292	-36,5
566 016	Hörstel, Stadt	2 115	+8,4	179	-3,2	5 000	+14,8	980	+11,7
566 020	Hopsten	.	.	.	.	.	.	.	.
566 024	Horstmar, Stadt	234	+160,0	25	x	842	+44,4	425	x
566 028	Ibbenbüren, Stadt	2 965	+22,3	466	+102,6	4 544	+28,5	673	+113,7
566 032	Ladbergen	878	+8,7	226	+7,1	1 381	+8,1	445	+27,5
566 036	Laer	.	.	.	.	.	.	.	.
566 040	Lengerich, Stadt	619	+14,0	64	-7,2	1 576	+26,9	258	+4,0
566 044	Lienen	280	+191,7	79	+163,3	1 104	+89,7	677	+87,5
566 048	Lotte	.	.	.	.	.	.	.	.
566 052	Metelen	-	-	-	-	-	-100,0	-	-
566 056	Mettingen	437	-7,0	24	+200,0	3 107	+7,5	52	+333,3
566 060	Neuenkirchen	.	.	.	.	.	.	.	.
566 064	Nordwalde	497	+167,2	5	+400,0	1 425	+193,2	5	-54,5
566 068	Ochtrup, Stadt	481	+37,4	41	+5,1	749	+21,8	70	+42,9
566 072	Recke	327	-18,5	7	+75,0	1 500	+14,8	119	x
566 076	Rheine, Stadt	4 310	+27,4	825	+46,8	10 950	+11,3	1 969	+85,2
566 080	Saerbeck	925	+29,9	40	-27,3	2 243	+41,9	237	+137,0
566 084	Steinfurt, Stadt	1 061	+45,5	95	+227,6	2 378	+13,9	222	-35,3
566 088	Tecklenburg, Stadt	2 799	+27,7	185	+37,0	11 208	+13,8	1 580	+6,8
566 092	Westerkappeln	190	+11,1	15	-25,0	494	+3,1	31	-78,9
566 096	Wettringen	784	+20,8	82	-18,0	1 725	-3,0	668	-16,2

## Noch: 2.1 Kapazität und Leistung der Beherbergungsstätten nach Verwaltungsbezirken

November 2022

Amtliche Schlüsselnummer	Verwaltungsbezirk	Betriebe		Betten			Mittlere Aufenthaltsdauer <sup>3)</sup>	
		geöffnete	Veränderung <sup>1)</sup>	angebotene	Veränderung <sup>1)</sup>	mittlere Auslastung <sup>2)</sup>	aller Gäste	ausländischer Gäste
<b>570 000</b>	<b>Kreis Warendorf</b>	<b>87</b>	<b>+2,4</b>	<b>3 066</b>	<b>+0,7</b>	<b>38,6</b>	<b>2,5</b>	<b>2,5</b>
570 004	Ahlen, Stadt	9	–	313	+1,6	30,3	2,5	3,8
570 008	Beckum, Stadt	8	–	261	+3,2	43,5	2,3	2,3
570 012	Beelen	3	–	56	–	29,0	2,7	2,7
570 016	Drensteinfurt, Stadt	5	–	114	–	29,3	1,4	1,8
570 020	Ennigerloh, Stadt	5	–	145	–	32,0	2,2	2,3
570 024	Everswinkel	5	+25,0	100	–	28,3	2,6	2,0
570 028	Oelde, Stadt	8	+14,3	248	+6,4	32,6	2,0	2,3
570 032	Ostbevern	5	–	299	–0,3	25,4	1,3	1,4
570 036	Sassenberg, Stadt	6	–	94	+2,2	29,3	3,0	3,9
570 040	Sendenhorst, Stadt	7	+16,7	340	+3,0	71,3	5,3	1,9
570 044	Telgte, Stadt	6	–	300	–2,6	56,8	4,5	1,7
570 048	Wadersloh	3	–25,0	49	–23,4	38,4	3,3	6,0
570 052	Warendorf, Stadt	17	–	747	+0,8	31,3	2,0	2,8
<b>500 000</b>	<b>Reg.-Bez. Münster</b>	<b>659</b>	<b>–0,3</b>	<b>34 796</b>	<b>+3,9</b>	<b>41,9</b>	<b>2,6</b>	<b>2,2</b>
<b>711 000</b>	<b>Kreisfreie Stadt Bielefeld</b>	<b>54</b>	<b>–3,6</b>	<b>3 813</b>	<b>–6,7</b>	<b>45,1</b>	<b>2,0</b>	<b>2,9</b>
<b>754 000</b>	<b>Kreis Gütersloh</b>	<b>86</b>	<b>–</b>	<b>3 872</b>	<b>+2,2</b>	<b>37,2</b>	<b>2,1</b>	<b>2,3</b>
754 004	Borgholzhausen, Stadt	1	x	31	x	.	.	.
754 008	Gütersloh, Stadt	17	+13,3	901	–1,5	49,4	2,5	2,3
754 012	Halle (Westf.), Stadt	10	+11,1	576	+25,5	39,8	1,9	2,2
754 016	Harsewinkel, Stadt	6	–14,3	435	–7,6	30,5	2,0	2,3
754 020	Herzebrock-Clarholz	5	–	131	–2,2	22,0	1,9	2,5
754 024	Langenberg	–	–	–	–	–	–	–
754 028	Rheda-Wiedenbrück, Stadt	12	–	553	+3,2	33,0	1,7	2,0
754 032	Rietberg, Stadt	7	–	303	–0,7	41,0	1,5	1,6
754 036	Schloß Holte-Stukenbrock, Stadt	12	–14,3	373	–9,9	35,9	2,9	3,5
754 040	Steinhagen	3	–	100	–	26,0	2,1	2,0
754 044	Verl, Stadt	5	–16,7	233	+2,6	29,0	1,5	1,7
754 048	Versmold, Stadt	4	–	70	–	.	.	.
754 052	Werther (Westf.), Stadt	4	–	166	+5,7	38,9	2,6	2,8
<b>758 000</b>	<b>Kreis Herford</b>	<b>49</b>	<b>+6,5</b>	<b>2 447</b>	<b>+4,0</b>	<b>39,7</b>	<b>3,2</b>	<b>2,7</b>
758 004	Bünde, Stadt	7	+16,7	214	+15,1	42,1	2,8	3,6
758 008	Enger, Stadt	–	–	–	–	–	–	–
758 012	Herford, Stadt	11	–	376	–0,3	35,0	1,7	2,4
758 016	Hiddenshausen	4	–	216	–	34,0	1,7	1,5
758 020	Kirchlengern	1	–	17	–5,6	.	.	.
758 024	Löhne, Stadt	9	+28,6	460	+14,1	72,6	10,2	10,4
758 028	Rödinghausen	3	–	175	–	40,1	3,2	18,0
758 032	Spenge, Stadt	3	–	163	+3,8	.	.	.
758 036	Vlotho, Stadt	11	–	826	+0,6	31,5	3,3	1,4
<b>762 000</b>	<b>Kreis Höxter</b>	<b>108</b>	<b>–4,4</b>	<b>6 136</b>	<b>–0,8</b>	<b>43,7</b>	<b>4,8</b>	<b>3,5</b>
762 004	Bad Driburg, Stadt	31	–3,1	2 739	+0,1	62,2	10,0	4,4
762 008	Beverungen, Stadt	16	–	463	+2,7	20,2	2,5	2,3
762 012	Borgentreich, Stadt	–	–100,0	–	–100,0	–	–	–
762 016	Brakel, Stadt	6	–14,3	240	–9,8	12,9	1,8	2,6
762 020	Höxter, Stadt	21	–	1 013	–0,1	36,8	3,5	3,1
762 024	Marienmünster, Stadt	4	–	109	–	15,0	2,5	6,0
762 028	Nieheim, Stadt	6	–	478	+3,7	19,9	3,3	6,5
762 032	Steinheim, Stadt	3	–25,0	104	–12,6	30,5	1,8	1,8
762 036	Warburg, Stadt	16	–5,9	759	–0,8	35,2	1,9	2,4
762 040	Willebadessen, Stadt	5	–	231	–	32,7	2,6	3,3
<b>766 000</b>	<b>Kreis Lippe</b>	<b>156</b>	<b>–4,3</b>	<b>8 267</b>	<b>–3,5</b>	<b>42,5</b>	<b>4,0</b>	<b>2,9</b>
766 004	Augustdorf	2	–	54	+12,5	.	.	.
766 008	Bad Salzuflen, Stadt	41	–12,8	3 438	–7,6	57,0	5,0	1,9
766 012	Barntrop, Stadt	2	–	25	–	.	.	.
766 016	Blomberg, Stadt	4	–20,0	78	–10,3	22,1	1,7	1,7
766 020	Detmold, Stadt	18	–5,3	765	+9,1	31,7	1,7	2,4
766 024	Dörentrup	7	+16,7	260	+12,1	26,9	2,2	5,9
766 028	Extertal	6	–	190	–2,1	19,1	2,2	2,1
766 032	Horn-Bad Meinberg, Stadt	29	–	2 234	+1,0	40,8	5,7	7,1

Anmerkungen Seite 9

## Noch: 2.1 Kapazität und Leistung der Beherbergungsstätten nach Verwaltungsbezirken

November 2022

Amtliche Schlüsselnummer	Verwaltungsbezirk	Ankünfte				Übernachtungen			
		aller Gäste	Veränderung <sup>1)</sup>	ausländischer Gäste	Veränderung <sup>1)</sup>	aller Gäste	Veränderung <sup>1)</sup>	ausländischer Gäste	Veränderung <sup>1)</sup>
<b>570 000</b>	<b>Kreis Warendorf</b>	<b>14 425</b>	<b>+32,3</b>	<b>1 506</b>	<b>+86,2</b>	<b>36 585</b>	<b>+18,0</b>	<b>3 829</b>	<b>+50,4</b>
570 004	Ahlen, Stadt	1 155	+18,1	146	+75,9	2 847	+21,9	561	+46,9
570 008	Beckum, Stadt	1 490	+86,0	273	+254,5	3 407	+29,0	627	+46,8
570 012	Beelen	183	+23,6	66	+94,1	487	-15,0	178	-4,3
570 016	Drensteinfurt, Stadt	728	+21,5	62	+8,8	1 002	+26,7	113	+68,7
570 020	Ennigerloh, Stadt	626	+20,8	54	+8,0	1 390	+27,4	123	-8,2
570 024	Everswinkel	323	+56,8	4	+100,0	849	+31,0	8	+100,0
570 028	Oelde, Stadt	1 285	+49,8	251	+61,9	2 523	+53,6	584	+54,9
570 032	Ostbevern	1 729	+56,0	118	+174,4	2 277	+19,5	171	+200,0
570 036	Sassenberg, Stadt	492	+12,6	26	+62,5	1 468	+19,7	101	+87,0
570 040	Sendenhorst, Stadt	1 364	+28,2	85	+30,8	7 270	+12,1	158	+11,3
570 044	Telgte, Stadt	1 142	+14,0	114	+96,6	5 176	+0,3	195	+35,4
570 048	Wadersloh	170	+91,0	45	+200,0	564	+90,5	271	+99,3
570 052	Warendorf, Stadt	3 738	+20,9	262	+70,1	7 325	+18,2	739	+69,5
<b>500 000</b>	<b>Reg.-Bez. Münster</b>	<b>176 026</b>	<b>+22,3</b>	<b>20 798</b>	<b>+53,8</b>	<b>452 023</b>	<b>+26,2</b>	<b>46 440</b>	<b>+40,8</b>
<b>711 000</b>	<b>Kreisfreie Stadt Bielefeld</b>	<b>25 938</b>	<b>+24,8</b>	<b>2 421</b>	<b>+0,5</b>	<b>52 017</b>	<b>+20,1</b>	<b>7 108</b>	<b>+22,7</b>
<b>754 000</b>	<b>Kreis Gütersloh</b>	<b>21 100</b>	<b>+31,1</b>	<b>2 319</b>	<b>+53,9</b>	<b>43 655</b>	<b>+22,6</b>	<b>5 331</b>	<b>+37,2</b>
754 004	Borgholzhausen, Stadt	.	.	.	.	.	.	.	.
754 008	Gütersloh, Stadt	5 364	+58,7	990	+106,3	13 364	+37,7	2 238	+87,1
754 012	Halle (Westf.), Stadt	3 590	+39,4	246	+82,2	6 876	+51,8	529	+89,6
754 016	Harsewinkel, Stadt	1 964	+38,2	260	+116,7	3 982	+8,0	595	+82,5
754 020	Herzebrock-Clarholz	445	+45,4	86	+36,5	863	-19,5	212	-63,8
754 024	Langenberg	-	-	-	-	-	-	-	-
754 028	Rheda-Wiedenbrück, Stadt	3 139	+31,4	237	+4,9	5 472	+32,7	476	+4,4
754 032	Rietberg, Stadt	2 557	+24,5	36	-73,5	3 730	-0,5	59	-79,4
754 036	Schloß Holte-Stukenbrock, Stadt	1 498	+17,4	139	+80,5	4 365	+15,9	492	+146,0
754 040	Steinhagen	378	-10,6	1	x	779	+15,9	2	x
754 044	Verl, Stadt	1 327	-19,1	152	-33,0	2 028	-26,2	252	-39,1
754 048	Versmold, Stadt	.	.	.	.	.	.	.	.
754 052	Werther (Westf.), Stadt	758	+51,9	172	+319,5	1 937	+54,3	476	+240,0
<b>758 000</b>	<b>Kreis Herford</b>	<b>9 156</b>	<b>+26,1</b>	<b>798</b>	<b>+15,5</b>	<b>29 715</b>	<b>+3,7</b>	<b>2 190</b>	<b>+11,7</b>
758 004	Bünde, Stadt	966	+60,7	154	+305,3	2 702	+51,0	561	x
758 008	Enger, Stadt	-	-	-	-	-	-	-	-
758 012	Herford, Stadt	2 634	+19,9	213	-39,5	4 441	-0,9	506	-53,1
758 016	Hiddenhausen	1 295	+33,2	80	+3,9	2 204	+18,4	120	+11,1
758 020	Kirchlengern	.	.	.	.	.	.	.	.
758 024	Löhne, Stadt	985	+58,6	53	+65,6	10 067	+11,6	552	+238,7
758 028	Rödinghausen	651	-6,6	2	-89,5	2 105	+4,0	36	-87,5
758 032	Spenge, Stadt	.	.	.	.	.	.	.	.
758 036	Vlotho, Stadt	2 386	+27,9	286	+70,2	7 800	-12,8	404	+82,0
<b>762 000</b>	<b>Kreis Höxter</b>	<b>16 692</b>	<b>+12,2</b>	<b>918</b>	<b>+36,6</b>	<b>80 377</b>	<b>+10,0</b>	<b>3 205</b>	<b>+26,5</b>
762 004	Bad Driburg, Stadt	5 063	+1,3	80	+27,0	50 649	+7,9	350	+78,6
762 008	Beverungen, Stadt	1 145	+30,4	23	-11,5	2 839	+27,1	52	-27,8
762 012	Borgentreich, Stadt	-	-	-	-	-	-	-	-
762 016	Brakel, Stadt	530	+2,3	29	+31,8	972	-1,1	74	-39,8
762 020	Höxter, Stadt	3 278	+3,4	208	-11,1	11 344	-1,1	642	-37,2
762 024	Marienmünster, Stadt	193	+25,3	26	+13,0	489	+32,5	157	+38,9
762 028	Nieheim, Stadt	873	+50,8	102	+466,7	2 856	+63,9	662	+313,8
762 032	Steinheim, Stadt	530	+20,5	27	+28,6	952	-2,9	49	+53,1
762 036	Warburg, Stadt	4 197	+25,3	191	-14,3	8 012	+25,1	461	-31,0
762 040	Willebadessen, Stadt	883	+10,8	232	+452,4	2 264	+16,6	758	+415,6
<b>766 000</b>	<b>Kreis Lippe</b>	<b>26 427</b>	<b>+20,2</b>	<b>1 888</b>	<b>+46,7</b>	<b>105 302</b>	<b>+10,7</b>	<b>5 476</b>	<b>+34,7</b>
766 004	Augustdorf	.	.	.	.	.	.	.	.
766 008	Bad Salzuflen, Stadt	11 914	+16,4	828	+31,8	59 374	+4,7	1 542	+25,2
766 012	Barntrup, Stadt	.	.	.	.	.	.	.	.
766 016	Blomberg, Stadt	309	+30,9	41	+412,5	516	+31,3	68	+466,7
766 020	Detmold, Stadt	4 255	+25,0	282	+44,6	7 439	+20,2	681	+54,8
766 024	Dörentrup	933	+33,3	18	x	2 098	+51,0	107	x
766 028	Extertal	578	-22,7	43	+95,5	1 267	-35,4	91	+89,6
766 032	Horn-Bad Meinberg, Stadt	4 530	+39,6	286	+79,9	26 008	+21,5	2 023	+49,6

Anmerkungen Seite 9

## Noch: 2.1 Kapazität und Leistung der Beherbergungsstätten nach Verwaltungsbezirken

November 2022

Amtliche Schlüsselnummer	Verwaltungsbezirk	Betriebe		Betten			Mittlere Aufenthaltsdauer <sup>3)</sup>	
		geöffnete	Veränderung <sup>1)</sup>	angebotene	Veränderung <sup>1)</sup>	mittlere Auslastung <sup>2)</sup>	aller Gäste	ausländischer Gäste
	<b>Noch: Kreis Lippe</b>							
766 036	Kalletal	9	+12,5	143	-29,6	15,0	3,1	2,1
766 040	Lage, Stadt	8	+14,3	163	-7,4	32,5	3,7	3,3
766 044	Lemgo, Stadt	6	-	252	+16,7	27,4	1,6	2,0
766 048	Leopoldshöhe	3	-	43	-	44,7	2,5	1,2
766 052	Lügde, Stadt	9	-	280	-1,1	9,0	1,6	2,3
766 056	Oerlinghausen, Stadt	4	-	156	-	18,8	2,2	2,3
766 060	Schieder-Schwalenberg, Stadt	8	-20,0	186	-31,6	26,5	2,2	2,8
766 064	Schlangen	-	-	-	-	-	-	-
<b>770 000</b>	<b>Kreis Minden-Lübbecke</b>	<b>101</b>	<b>+4,1</b>	<b>6 569</b>	<b>+1,0</b>	<b>55,8</b>	<b>4,7</b>	<b>2,1</b>
770 004	Bad Oeynhausens, Stadt	22	-	3 333	+0,2	71,3	7,7	1,4
770 008	Espelkamp, Stadt	8	+33,3	273	+46,8	37,5	2,1	2,4
770 012	Hille	4	+33,3	139	+6,1	44,8	2,3	2,6
770 016	Hüllhorst	3	-	86	-	.	.	.
770 020	Lübbecke, Stadt	3	-	89	-17,6	.	.	.
770 024	Minden, Stadt	17	-	689	-1,3	37,0	1,7	1,5
770 028	Petershagen, Stadt	12	+9,1	621	+2,5	37,2	6,4	1,6
770 032	Porta Westfalica, Stadt	8	-	336	-	27,4	1,6	2,3
770 036	Preußisch-Oldendorf, Stadt	12	-	645	-2,9	51,7	5,7	5,8
770 040	Rahden, Stadt	4	-	172	-	31,9	2,7	3,9
770 044	Stemwede	8	-	186	-2,6	30,7	2,9	7,5
<b>774 000</b>	<b>Kreis Paderborn</b>	<b>98</b>	<b>+3,2</b>	<b>5 309</b>	<b>-3,2</b>	<b>48,1</b>	<b>2,8</b>	<b>2,6</b>
774 004	Altenbeken	1	-	20	-	.	.	.
774 008	Bad Lippspringe, Stadt	14	-6,7	1 438	-0,8	67,7	5,0	2,5
774 012	Borchen	7	-	267	+6,0	52,5	5,0	7,6
774 016	Büren, Stadt	12	+20,0	496	+7,1	29,8	1,8	2,1
774 020	Delbrück, Stadt	6	+20,0	195	+8,9	38,7	1,6	1,9
774 024	Hövelhof	10	-	282	-	37,2	2,4	3,3
774 028	Lichtenau, Stadt	2	+100,0	50	+212,5	.	.	.
774 032	Paderborn, Stadt	33	-	2 059	-10,8	40,4	1,7	2,4
774 036	Salzkotten, Stadt	3	-	85	-4,5	21,5	1,9	2,4
774 040	Bad Wünnenberg, Stadt	10	-	417	-2,3	59,5	6,9	6,8
<b>700 000</b>	<b>Reg.-Bez. Detmold</b>	<b>652</b>	<b>-0,6</b>	<b>36 413</b>	<b>-1,5</b>	<b>45,4</b>	<b>3,3</b>	<b>2,6</b>
	<b>Kreisfreie Städte</b>							
<b>911 000</b>	<b>Bochum</b>	<b>37</b>	<b>+15,6</b>	<b>4 002</b>	<b>+8,1</b>	<b>47,0</b>	<b>1,9</b>	<b>2,1</b>
<b>913 000</b>	<b>Dortmund</b>	<b>67</b>	<b>+13,6</b>	<b>8 505</b>	<b>+10,6</b>	<b>47,1</b>	<b>1,7</b>	<b>1,8</b>
<b>914 000</b>	<b>Hagen</b>	<b>25</b>	<b>+8,7</b>	<b>1 679</b>	<b>+2,6</b>	<b>42,2</b>	<b>2,5</b>	<b>3,3</b>
<b>915 000</b>	<b>Hamm</b>	<b>21</b>	<b>+5,0</b>	<b>1 281</b>	<b>-0,1</b>	<b>40,5</b>	<b>1,8</b>	<b>2,2</b>
<b>916 000</b>	<b>Herne</b>	<b>10</b>	<b>+11,1</b>	<b>569</b>	<b>+2,3</b>	<b>38,2</b>	<b>1,5</b>	<b>2,1</b>
<b>954 000</b>	<b>Ennepe-Ruhr-Kreis</b>	<b>63</b>	<b>+3,3</b>	<b>3 278</b>	<b>+4,2</b>	<b>42,1</b>	<b>2,7</b>	<b>1,9</b>
954 004	Breckerfeld, Stadt	4	+33,3	182	+184,4	.	.	.
954 008	Ennepetal, Stadt	2	-33,3	224	-	.	.	.
954 012	Gevelsberg, Stadt	4	+100,0	154	+65,6	25,8	1,7	1,9
954 016	Hattingen, Stadt	21	-	1 096	+1,9	49,6	3,4	2,4
954 020	Herdecke, Stadt	4	-	364	+2,5	46,9	1,9	1,8
954 024	Schwelm, Stadt	5	-16,7	265	-20,2	31,0	1,3	1,3
954 028	Sprockhövel, Stadt	7	-	322	-6,9	43,2	2,4	1,6
954 032	Wetter (Ruhr), Stadt	5	-	127	-	22,4	1,9	1,9
954 036	Witten, Stadt	11	+10,0	544	+2,6	31,8	2,1	2,3
<b>958 000</b>	<b>Hochsauerlandkreis</b>	<b>409</b>	<b>-3,1</b>	<b>24 400</b>	<b>-3,9</b>	<b>32,6</b>	<b>3,0</b>	<b>3,5</b>
958 004	Arnsberg, Stadt	23	-4,2	1 411	-5,0	39,2	2,9	2,9
958 008	Bestwig	15	-16,7	584	-33,7	31,3	2,8	1,9
958 012	Brilon, Stadt	32	+10,3	1 379	+11,6	25,4	3,5	2,6
958 016	Eslohe (Sauerland)	21	-	907	-2,8	40,1	4,7	2,6
958 020	Hallenberg, Stadt	11	+10,0	507	+6,3	29,8	2,1	3,3
958 024	Marsberg, Stadt	9	+12,5	227	+0,9	16,7	1,8	1,3
958 028	Medebach, Stadt	21	-4,5	3 686	-0,4	52,7	3,1	3,6
958 032	Meschede, Stadt	23	-4,2	1 046	+1,7	29,9	2,1	4,2
958 036	Olsberg, Stadt	41	-4,7	1 393	+4,8	18,9	2,5	3,7
958 040	Schmallenberg, Stadt	80	-4,8	4 109	-1,4	35,9	3,7	3,0
958 044	Sundern (Sauerland), Stadt	30	-	1 426	+14,4	37,6	2,1	5,2
958 048	Winterberg, Stadt	103	-5,5	7 725	-11,0	22,9	3,2	3,6

Anmerkungen Seite 9

## Noch: 2.1 Kapazität und Leistung der Beherbergungsstätten nach Verwaltungsbezirken

November 2022

Amtliche Schlüsselnummer	Verwaltungsbezirk	Ankünfte				Übernachtungen			
		aller Gäste	Veränderung <sup>1)</sup>	ausländischer Gäste	Veränderung <sup>1)</sup>	aller Gäste	Veränderung <sup>1)</sup>	ausländischer Gäste	Veränderung <sup>1)</sup>
	<b>Noch: Kreis Lippe</b>								
766 036	Kalletal	279	+151,4	10	+42,9	861	+171,6	21	-4,5
766 040	Lage, Stadt	425	+28,8	15	+400,0	1 590	+29,0	49	-59,2
766 044	Lemgo, Stadt	1 299	+53,2	126	+28,6	2 073	+41,3	246	-6,5
766 048	Leopoldshöhe	227	-1,7	17	-15,0	577	+27,9	20	-
766 052	Lügde, Stadt	471	-41,1	13	-7,1	760	-46,2	30	-66,3
766 056	Oerlinghausen, Stadt	408	+15,6	9	+350,0	880	+19,6	21	x
766 060	Schieder-Schwalenberg, Stadt	728	+10,1	188	+79,0	1 607	+18,9	535	+28,9
766 064	Schlangen	-	-	-	-	-	-	-	-
<b>770 000</b>	<b>Kreis Minden-Lübbecke</b>	<b>23 264</b>	<b>+20,2</b>	<b>2 260</b>	<b>+63,1</b>	<b>109 939</b>	<b>+1,8</b>	<b>4 742</b>	<b>+36,7</b>
770 004	Bad Oeynhausen, Stadt	9 321	+17,5	689	+83,2	71 327	-0,4	997	+85,7
770 008	Espelkamp, Stadt	1 507	+66,7	84	+10,5	3 160	+61,9	201	+0,5
770 012	Hille	810	+90,6	114	x	1 869	+41,9	291	x
770 016	Hüllhorst	.	.	.	.	.	.	.	.
770 020	Lübbecke, Stadt	.	.	.	.	.	.	.	.
770 024	Minden, Stadt	4 586	+28,5	572	+145,5	7 781	+15,2	882	+65,5
770 028	Petershagen, Stadt	1 148	-1,5	12	-85,9	7 332	-14,2	19	-92,4
770 032	Porta Westfalica, Stadt	1 453	+7,4	86	+43,3	2 338	+12,2	198	-2,9
770 036	Preußisch-Oldendorf, Stadt	1 765	+17,1	94	+213,3	10 005	+2,0	544	+109,2
770 040	Rahden, Stadt	611	+21,2	55	-16,7	1 646	+14,8	212	-1,4
770 044	Stemwede	713	-19,3	50	-41,2	2 037	-14,5	375	-39,7
<b>774 000</b>	<b>Kreis Paderborn</b>	<b>27 980</b>	<b>+23,1</b>	<b>1 941</b>	<b>+43,4</b>	<b>77 260</b>	<b>+9,0</b>	<b>5 011</b>	<b>+36,6</b>
774 004	Altenbeken	.	.	.	.	.	.	.	.
774 008	Bad Lippspringe, Stadt	5 854	+7,6	168	+118,2	29 296	+2,5	424	+3,2
774 012	Borchen	842	+39,9	16	-	4 205	+30,8	122	+197,6
774 016	Büren, Stadt	2 397	+74,1	160	+73,9	4 434	+57,6	343	+81,5
774 020	Delbrück, Stadt	1 397	+40,8	77	+10,0	2 264	+14,8	146	+22,7
774 024	Hövelhof	1 403	+25,4	117	-4,1	3 330	+9,5	381	-22,2
774 028	Lichtenau, Stadt	.	.	.	.	.	.	.	.
774 032	Paderborn, Stadt	14 542	+20,8	1 289	+47,5	25 288	+12,1	3 063	+56,7
774 036	Salzkotten, Stadt	287	+4,7	46	+76,9	549	-0,4	110	+59,4
774 040	Bad Wünnenberg, Stadt	1 088	+33,2	60	-15,5	7 513	-6,4	409	+9,1
<b>700 000</b>	<b>Reg.-Bez. Detmold</b>	<b>150 557</b>	<b>+22,3</b>	<b>12 545</b>	<b>+34,8</b>	<b>498 265</b>	<b>+9,6</b>	<b>33 063</b>	<b>+30,3</b>
	<b>Kreisfreie Städte</b>								
<b>911 000</b>	<b>Bochum</b>	<b>29 078</b>	<b>+40,5</b>	<b>3 235</b>	<b>+84,2</b>	<b>56 417</b>	<b>+29,8</b>	<b>6 681</b>	<b>+53,3</b>
<b>913 000</b>	<b>Dortmund</b>	<b>70 303</b>	<b>+31,2</b>	<b>15 548</b>	<b>+43,4</b>	<b>120 582</b>	<b>+34,9</b>	<b>27 379</b>	<b>+51,2</b>
<b>914 000</b>	<b>Hagen</b>	<b>8 390</b>	<b>+17,6</b>	<b>813</b>	<b>-22,8</b>	<b>21 270</b>	<b>+13,1</b>	<b>2 689</b>	<b>+2,7</b>
<b>915 000</b>	<b>Hamm</b>	<b>8 544</b>	<b>+23,5</b>	<b>697</b>	<b>-43,5</b>	<b>15 554</b>	<b>+12,9</b>	<b>1 514</b>	<b>-36,0</b>
<b>916 000</b>	<b>Herne</b>	<b>4 266</b>	<b>+14,7</b>	<b>157</b>	<b>+34,2</b>	<b>6 513</b>	<b>+4,5</b>	<b>324</b>	<b>+13,3</b>
<b>954 000</b>	<b>Ennepe-Ruhr-Kreis</b>	<b>15 363</b>	<b>+27,1</b>	<b>1 273</b>	<b>+34,4</b>	<b>41 807</b>	<b>+18,7</b>	<b>2 462</b>	<b>+37,9</b>
954 004	Breckerfeld, Stadt	.	.	.	.	.	.	.	.
954 008	Ennepetal, Stadt	.	.	.	.	.	.	.	.
954 012	Gevelsberg, Stadt	710	+27,9	59	+136,0	1 191	+39,0	113	+289,7
954 016	Hattingen, Stadt	4 930	+25,2	232	+11,0	16 693	+16,3	551	+21,1
954 020	Herdecke, Stadt	2 661	+58,3	309	+60,1	5 120	+56,7	551	+14,6
954 024	Schwelm, Stadt	1 840	+58,3	256	+130,6	2 428	+40,3	326	+138,0
954 028	Sprockhövel, Stadt	1 730	+22,8	62	-31,9	4 201	+31,4	100	-20,0
954 032	Wetter (Ruhr), Stadt	448	+1,8	23	-25,8	854	+12,8	44	+18,9
954 036	Witten, Stadt	2 445	+9,4	292	+38,4	5 192	+9,8	673	+91,7
<b>958 000</b>	<b>Hochsauerlandkreis</b>	<b>76 548</b>	<b>-3,6</b>	<b>8 293</b>	<b>-7,6</b>	<b>232 424</b>	<b>-6,0</b>	<b>29 299</b>	<b>-6,5</b>
958 004	Arnsberg, Stadt	5 768	+13,0	519	+27,2	16 513	+9,1	1 518	+52,3
958 008	Bestwig	1 964	+1,3	33	-47,6	5 423	-13,6	62	-85,1
958 012	Brilon, Stadt	3 041	+5,6	308	+33,9	10 608	+1,9	792	+48,0
958 016	Eslohe (Sauerland)	2 306	-5,1	92	+135,9	10 935	-0,8	242	+70,4
958 020	Hallenberg, Stadt	1 803	+6,4	180	+14,6	3 868	+0,9	601	+8,3
958 024	Marsberg, Stadt	618	+5,1	10	-54,5	1 138	-8,4	13	-67,5
958 028	Medebach, Stadt	18 621	-13,5	1 923	-15,8	58 150	-17,2	6 915	-20,9
958 032	Meschede, Stadt	4 268	+23,9	240	+103,4	8 931	+21,5	1 015	+140,5
958 036	Olsberg, Stadt	3 240	-2,9	154	-70,3	7 945	+8,9	565	-54,8
958 040	Schmallenberg, Stadt	11 178	-19,2	716	-51,1	41 014	-13,3	2 141	-51,8
958 044	Sundern (Sauerland), Stadt	7 512	+13,7	390	+33,1	15 528	+7,3	2 025	+13,8
958 048	Winterberg, Stadt	16 229	+1,2	3 728	+10,5	52 371	-0,3	13 410	+11,6

Anmerkungen Seite 9

## Noch: 2.1 Kapazität und Leistung der Beherbergungsstätten nach Verwaltungsbezirken

November 2022

Amtliche Schlüsselnummer	Verwaltungsbezirk	Betriebe		Betten			Mittlere Aufenthaltsdauer <sup>3)</sup>	
		geöffnete	Veränderung <sup>1)</sup>	angebotene	Veränderung <sup>1)</sup>	mittlere Auslastung <sup>2)</sup>	aller Gäste	ausländischer Gäste
<b>962 000</b>	<b>Märkischer Kreis</b>	<b>96</b>	<b>-5,0</b>	<b>3 374</b>	<b>-3,2</b>	<b>28,1</b>	<b>1,9</b>	<b>2,4</b>
962 004	Altena, Stadt	8	-	302	+1,3	20,9	2,5	2,4
962 008	Balve, Stadt	10	-9,1	365	-4,2	25,8	2,1	5,9
962 012	Halver, Stadt	2	-	36	-	.	.	.
962 016	Hemer, Stadt	8	-	149	-	9,2	1,9	1,0
962 020	Herscheid	2	-	38	-	.	.	.
962 024	Iserlohn, Stadt	13	-7,1	548	+1,1	39,2	1,6	2,3
962 028	Kierspe, Stadt	1	-50,0	20	-54,5	.	.	.
962 032	Lüdenscheid, Stadt	12	-	646	-6,4	34,9	1,9	2,0
962 036	Meinerzhagen, Stadt	9	-10,0	354	-6,8	21,6	1,9	1,7
962 040	Menden (Sauerland), Stadt	10	-	206	+1,0	21,2	1,5	1,6
962 044	Nachrodt-Wiblingwerde	3	-	210	-	28,9	1,8	1,8
962 048	Neuenrade, Stadt	7	-	164	-	30,6	1,7	2,2
962 052	Plettenberg, Stadt	8	-	264	+0,4	26,7	2,7	2,8
962 056	Schalksmühle	-	-	-	-	-	-	-
962 060	Werdohl, Stadt	3	-25,0	72	-15,3	18,9	2,6	-
<b>966 000</b>	<b>Kreis Olpe</b>	<b>106</b>	<b>-2,8</b>	<b>3 776</b>	<b>-3,0</b>	<b>27,5</b>	<b>2,2</b>	<b>3,1</b>
966 004	Attendorf, Stadt	19	-5,0	832	-2,3	29,9	1,9	2,6
966 008	Drolshagen, Stadt	9	-	161	-	31,0	1,8	2,4
966 012	Finnentrop	9	-	194	+2,6	17,6	2,2	2,0
966 016	Kirchhundem	16	-5,9	342	-10,7	12,2	2,6	2,8
966 020	Lennestadt, Stadt	33	-5,7	1 387	-1,6	33,5	2,8	3,8
966 024	Olpe, Stadt	14	+7,7	612	-5,6	25,1	1,9	2,0
966 028	Wenden	6	-	248	-0,4	21,1	2,0	2,7
<b>970 000</b>	<b>Kreis Siegen-Wittgenstein</b>	<b>91</b>	<b>-9,0</b>	<b>4 665</b>	<b>-2,1</b>	<b>42,1</b>	<b>3,3</b>	<b>2,7</b>
970 004	Bad Berleburg, Stadt	19	-17,4	1 112	-1,3	62,9	12,3	3,9
970 008	Burbach	8	-	658	-	21,3	3,7	9,1
970 012	Erndtebrück	1	-	28	-	.	.	.
970 016	Freudenberg, Stadt	5	-28,6	170	-22,0	35,7	2,0	1,4
970 020	Hilchenbach, Stadt	12	-	546	-2,7	46,1	6,3	2,3
970 024	Kreuztal, Stadt	4	-	84	-	39,4	2,6	3,6
970 028	Bad Laasphe, Stadt	10	-9,1	532	+1,5	37,8	2,5	3,1
970 032	Netphen, Stadt	7	-22,2	205	-15,6	26,3	3,2	10,8
970 036	Neunkirchen	3	-	73	-	.	.	.
970 040	Siegen, Stadt	12	-	871	+0,7	44,5	1,5	1,5
970 044	Wilnsdorf	10	-	386	-	28,6	2,2	7,1
<b>974 000</b>	<b>Kreis Soest</b>	<b>148</b>	<b>+1,4</b>	<b>8 531</b>	<b>+1,4</b>	<b>49,9</b>	<b>3,6</b>	<b>2,9</b>
974 004	Anröchte	2	-	39	-	.	.	.
974 008	Bad Sassendorf	24	+4,3	1 987	+4,5	73,2	5,2	2,4
974 012	Ense	1	-	12	-	.	.	.
974 016	Erwitte, Stadt	16	-5,9	863	-0,2	55,8	4,0	4,2
974 020	Geseke, Stadt	4	-	951	+3,1	11,8	1,6	1,6
974 024	Lippetal	4	-	46	-6,1	38,7	3,6	6,2
974 028	Lippstadt, Stadt	22	+10,0	1 152	+4,5	57,3	3,6	2,6
974 032	Möhneseesee	21	-	1 268	-3,3	37,9	3,7	3,2
974 036	Rüthen, Stadt	12	-	287	-3,4	28,0	1,8	2,8
974 040	Soest, Stadt	15	-	958	-	52,3	2,1	2,8
974 044	Warstein, Stadt	15	-	513	-0,8	40,8	5,3	4,5
974 048	Welver	3	-	72	-2,7	28,6	3,3	27,5
974 052	Werl, Stadt	5	-	248	+2,1	41,2	1,6	2,2
974 056	Wickede (Ruhr)	4	-	135	+8,9	72,2	8,7	1,1
<b>978 000</b>	<b>Kreis Unna</b>	<b>55</b>	<b>-1,8</b>	<b>3 244</b>	<b>-0,5</b>	<b>35,3</b>	<b>1,9</b>	<b>1,7</b>
978 004	Bergkamen, Stadt	3	-	61	-7,6	.	.	.
978 008	Bönen	-	-	-	-	-	-	-
978 012	Fröndenberg/Ruhr, Stadt	5	-	171	-5,5	19,9	1,6	1,7
978 016	Holzwickede	1	-50,0	166	-11,7	.	.	.
978 020	Kamen, Stadt	5	-	484	-15,1	58,6	2,0	1,3
978 024	Lünen, Stadt	10	-	636	-0,2	33,6	1,5	1,3
978 028	Schwerte, Stadt	9	+12,5	434	+25,1	30,6	1,6	1,5
978 032	Selm, Stadt	5	-	431	+0,7	15,1	2,8	1,3
978 036	Unna, Stadt	6	-14,3	433	-1,8	34,3	1,9	1,9
978 040	Werne, Stadt	11	-	428	+6,2	43,4	2,4	3,7
<b>900 000</b>	<b>Reg.-Bez. Arnsberg</b>	<b>1 128</b>	<b>-0,9</b>	<b>67 304</b>	<b>+0,1</b>	<b>38,7</b>	<b>2,5</b>	<b>2,4</b>
	<b>Nordrhein-Westfalen</b>	<b>4 593</b>	<b>-</b>	<b>321 629</b>	<b>+3,5</b>	<b>41,7</b>	<b>2,2</b>	<b>2,0</b>

Anmerkungen Seite 9

## Noch: 2.1 Kapazität und Leistung der Beherbergungsstätten nach Verwaltungsbezirken

November 2022

Amtliche Schlüsselnummer	Verwaltungsbezirk	Ankünfte				Übernachtungen			
		aller Gäste	Veränderung <sup>1)</sup>	ausländischer Gäste	Veränderung <sup>1)</sup>	aller Gäste	Veränderung <sup>1)</sup>	ausländischer Gäste	Veränderung <sup>1)</sup>
<b>962 000</b>	<b>Märkischer Kreis</b>	<b>15 141</b>	<b>+9,2</b>	<b>1 186</b>	<b>+15,0</b>	<b>28 681</b>	<b>+2,4</b>	<b>2 795</b>	<b>+8,1</b>
962 004	Altena, Stadt	779	+7,2	14	-56,3	1 958	+9,3	34	-83,0
962 008	Balve, Stadt	1 330	-7,6	72	-6,5	2 748	-11,7	422	+6,3
962 012	Halver, Stadt	.	.	.	.	.	.	.	.
962 016	Hemer, Stadt	299	-3,5	5	-54,5	560	-0,2	5	-73,7
962 020	Herscheid	.	.	.	.	.	.	.	.
962 024	Iserlohn, Stadt	3 947	+14,7	336	+39,4	6 445	+6,4	758	+57,9
962 028	Kierspe, Stadt	.	.	.	.	.	.	.	.
962 032	Lüdenscheid, Stadt	3 579	+7,3	495	+7,6	6 757	+10,6	1 010	+21,0
962 036	Meinerzhagen, Stadt	1 180	+7,5	15	-55,9	2 295	+10,9	26	-81,9
962 040	Menden (Sauerland), Stadt	852	+26,8	44	+214,3	1 313	+2,1	72	+132,3
962 044	Nachrodt-Wiblingwerde	1 019	+46,2	18	+38,5	1 822	+51,8	33	-10,8
962 048	Neuenrade, Stadt	862	+3,0	73	+17,7	1 507	-12,6	158	-12,2
962 052	Plettenberg, Stadt	807	+3,3	60	-11,8	2 208	-24,4	168	-6,1
962 056	Schalksmühle	-	-	-	-	-	-	-	-
962 060	Werdohl, Stadt	157	+1,3	-	-100,0	409	-20,0	-	-100,0
<b>966 000</b>	<b>Kreis Olpe</b>	<b>13 287</b>	<b>+18,4</b>	<b>2 279</b>	<b>+61,9</b>	<b>29 417</b>	<b>+19,0</b>	<b>7 061</b>	<b>+41,6</b>
966 004	Attendorn, Stadt	4 104	+14,1	451	+65,2	7 683	+13,8	1 191	+36,7
966 008	Drolshagen, Stadt	966	+27,9	107	+52,9	1 704	+34,0	262	+85,8
966 012	Finnentrop	461	+9,0	10	-41,2	1 026	+3,2	20	-16,7
966 016	Kirchhundem	474	-30,6	18	+63,6	1 253	-39,7	51	+112,5
966 020	Lennestadt, Stadt	4 426	+23,0	1 180	+45,3	12 237	+29,4	4 444	+31,2
966 024	Olpe, Stadt	2 056	+16,3	419	+118,2	3 941	+21,6	840	+138,6
966 028	Wenden	800	+103,6	94	+184,8	1 573	+70,2	253	+35,3
<b>970 000</b>	<b>Kreis Siegen-Wittgenstein</b>	<b>17 460</b>	<b>+16,3</b>	<b>2 858</b>	<b>+23,9</b>	<b>58 404</b>	<b>+8,1</b>	<b>7 746</b>	<b>+30,6</b>
970 004	Bad Berleburg, Stadt	1 702	+5,5	166	+23,0	20 988	-1,5	650	+19,7
970 008	Burbach	1 150	+33,3	126	+152,0	4 208	+37,0	1 150	+157,8
970 012	Erndtebrück	.	.	.	.	.	.	.	.
970 016	Freudenberg, Stadt	913	+20,0	235	+158,2	1 821	+37,5	328	+88,5
970 020	Hilchenbach, Stadt	1 254	+1,9	94	+20,5	7 879	-6,4	220	-4,3
970 024	Kreuztal, Stadt	375	+12,6	16	-30,4	993	+16,7	57	-49,1
970 028	Bad Laasphe, Stadt	2 076	-4,4	852	-11,3	5 279	+0,1	2 647	-5,8
970 032	Netphen, Stadt	503	-1,0	28	+7,7	1 620	+67,0	301	+385,5
970 036	Neunkirchen	.	.	.	.	.	.	.	.
970 040	Siegen, Stadt	7 583	+29,1	1 259	+47,6	11 617	+22,6	1 898	+52,0
970 044	Wilnsdorf	1 512	+10,1	61	-19,7	3 313	+23,3	436	+64,5
<b>974 000</b>	<b>Kreis Soest</b>	<b>36 057</b>	<b>+27,3</b>	<b>2 769</b>	<b>+72,1</b>	<b>128 707</b>	<b>+12,3</b>	<b>7 988</b>	<b>+48,1</b>
974 004	Anröchte	.	.	.	.	.	.	.	.
974 008	Bad Sassendorf	8 670	+34,4	328	+75,4	44 908	+10,6	790	+114,7
974 012	Ense	.	.	.	.	.	.	.	.
974 016	Erwitte, Stadt	3 692	+17,5	156	+66,0	14 952	-5,0	658	+30,6
974 020	Geseke, Stadt	2 146	+21,2	210	+64,1	3 373	+13,0	341	+70,5
974 024	Lippetal	154	-14,9	19	+216,7	562	-0,5	117	x
974 028	Lippstadt, Stadt	5 573	+62,6	772	+145,9	20 254	+23,7	2 009	+85,5
974 032	Möhnesee	3 973	+36,6	181	+40,3	14 876	+17,4	577	+26,0
974 036	Rüthen, Stadt	1 092	+4,4	59	+181,0	1 973	+4,3	166	+181,4
974 040	Soest, Stadt	6 801	+16,4	712	+32,6	14 227	+32,6	1 967	+60,3
974 044	Warstein, Stadt	1 191	+7,9	180	+125,0	6 351	-2,8	815	-16,5
974 048	Welper	190	+52,0	8	+100,0	618	+34,3	220	+12,2
974 052	Werl, Stadt	1 962	+9,8	111	+9,9	3 067	+6,0	240	-0,8
974 056	Wickede (Ruhr)	337	-14,9	9	+350,0	2 926	+2,4	10	+400,0
<b>978 000</b>	<b>Kreis Unna</b>	<b>18 089</b>	<b>+37,8</b>	<b>1 846</b>	<b>+22,5</b>	<b>33 825</b>	<b>+32,2</b>	<b>3 126</b>	<b>+15,2</b>
978 004	Bergkamen, Stadt	.	.	.	.	.	.	.	.
978 008	Bönen	-	-	-	-	-	-	-	-
978 012	Fröndenberg/Ruhr, Stadt	630	+1,4	74	-9,8	1 023	-3,4	124	-5,3
978 016	Holzwickede	.	.	.	.	.	.	.	.
978 020	Kamen, Stadt	4 169	+119,3	525	+90,2	8 511	+198,5	670	+88,2
978 024	Lünen, Stadt	3 586	+22,3	165	-44,4	5 534	+8,9	217	-43,3
978 028	Schwerte, Stadt	2 476	+47,6	100	+38,9	3 987	+33,0	153	+26,4
978 032	Selm, Stadt	754	+20,6	7	+16,7	2 104	+3,7	9	-35,7
978 036	Unna, Stadt	2 347	+32,6	217	+26,2	4 460	+12,1	421	-46,2
978 040	Werne, Stadt	2 327	+18,9	266	+45,4	5 570	+17,1	977	+154,4
<b>900 000</b>	<b>Reg.-Bez. Arnsberg</b>	<b>312 526</b>	<b>+17,9</b>	<b>40 954</b>	<b>+24,9</b>	<b>773 601</b>	<b>+10,4</b>	<b>99 064</b>	<b>+20,1</b>
	<b>Nordrhein-Westfalen</b>	<b>1 829 275</b>	<b>+30,7</b>	<b>382 779</b>	<b>+58,0</b>	<b>4 052 875</b>	<b>+22,8</b>	<b>777 617</b>	<b>+50,1</b>

Anmerkungen Seite 9

## 2.2 Kapazität und Leistung der Beherbergungsstätten nach Gemeindegruppen und Betriebsarten

November 2022

Gemeindegruppe Betriebsart	Betriebe		Betten			Mittlere Aufenthaltsdauer <sup>3)</sup>	
	geöffnete	Veränderung <sup>1)</sup>	angebotene	Veränderung <sup>1)</sup>	mittlere Auslastung <sup>2)</sup>	aller Gäste	ausländischer Gäste
<b>Mineral-, Moor-, Sole- und Thermalbäder</b>	<b>266</b>	<b>-3,6</b>	<b>22 933</b>	<b>-1,2</b>	<b>58,1</b>	<b>4,2</b>	<b>1,9</b>
Hotels	87	-6,5	7 525	-2,9	43,7	1,8	1,7
Gasthöfe	3	-	73	-	40,1	3,5	3,4
Pensionen	53	-7,0	1 527	-8,0	35,2	3,5	6,0
Hotels garnis	33	+3,1	2 105	+3,8	41,1	1,8	1,8
Erholungs-, Ferien-, Schulungsheime	11	-	1 522	-1,2	32,6	2,7	4,7
Ferienhäuser, -wohnungen, -zentren	16	-15,8	355	-17,1	37,9	10,0	15,6
Hütten, Jugendherbergen u. Ä.	7	-	597	+4,4	24,0	1,9	1,6
Vorsorge- und Reha-Kliniken	46	-	9 229	+0,7	84,3	22,1	8,0
Campingplätze	10	+25,0	.	.	.	2,1	1,8
<b>Heilklimatische Kurorte</b>	<b>121</b>	<b>-4,0</b>	<b>9 336</b>	<b>-7,9</b>	<b>26,2</b>	<b>3,6</b>	<b>3,7</b>
Hotels	38	-5,0	2 861	-1,9	27,4	2,3	2,8
Gasthöfe	11	-8,3	281	-6,6	.	.	.
Pensionen	14	-12,5	348	-	.	.	.
Hotels garnis	5	+25,0	289	-29,5	.	.	.
Erholungs-, Ferien-, Schulungsheime	13	+18,2	951	+24,3	27,1	3,3	4,3
Ferienhäuser, -wohnungen, -zentren	28	-6,7	3 858	-10,9	19,6	4,3	5,0
Hütten, Jugendherbergen u. Ä.	4	-20,0	143	-66,7	.	.	.
Vorsorge- und Reha-Kliniken	3	-	605	-5,6	84,1	25,1	-
Campingplätze	5	-	.	.	.	.	.
<b>Kneippkurorte</b>	<b>139</b>	<b>-</b>	<b>5 835</b>	<b>+8,9</b>	<b>27,0</b>	<b>2,6</b>	<b>3,5</b>
Hotels	36	+9,1	2 072	+6,1	26,9	2,0	3,5
Gasthöfe	15	-	252	-0,4	.	.	.
Pensionen	12	-7,7	200	-12,7	18,3	3,0	2,6
Hotels garnis	11	+10,0	428	+30,9	32,1	2,0	2,1
Erholungs-, Ferien-, Schulungsheime	5	-	302	-	.	.	.
Ferienhäuser, -wohnungen, -zentren	35	-5,4	1 126	+5,0	.	.	.
Hütten, Jugendherbergen u. Ä.	12	+9,1	1 069	+30,2	20,8	2,2	3,2
Vorsorge- und Reha-Kliniken	3	-25,0	386	-4,0	.	.	.
Campingplätze	10	-9,1	.	.	.	1,6	1,6
<b>Kneippheilbäder</b>	<b>133</b>	<b>-4,3</b>	<b>7 261</b>	<b>+2,3</b>	<b>45,4</b>	<b>5,3</b>	<b>3,2</b>
Hotels	44	-	2 627	+2,2	38,5	2,7	3,2
Gasthöfe	22	-	547	-1,1	14,8	2,3	3,4
Pensionen	17	-22,7	294	-21,2	.	.	.
Hotels garnis	4	-20,0	101	-5,6	.	.	.
Erholungs-, Ferien-, Schulungsheime	8	-	1 159	+1,2	.	.	.
Ferienhäuser, -wohnungen, -zentren	27	-	906	+1,3	.	.	.
Hütten, Jugendherbergen u. Ä.	2	-	186	+389,5	.	.	.
Vorsorge- und Reha-Kliniken	7	-	1 441	+1,7	.	.	.
Campingplätze	2	-	.	.	.	.	.
<b>Heilbäder zusammen</b>	<b>659</b>	<b>-3,1</b>	<b>45 365</b>	<b>-1,0</b>	<b>45,6</b>	<b>4,1</b>	<b>2,4</b>
Hotels	205	-2,4	15 085	-0,7	37,5	2,0	2,1
Gasthöfe	51	-1,9	1 153	-2,3	15,0	2,3	4,3
Pensionen	96	-11,1	2 369	-9,2	28,6	3,2	4,2
Hotels garnis	53	+3,9	2 923	+1,8	36,6	1,9	1,8
Erholungs-, Ferien-, Schulungsheime	37	+5,7	3 934	+4,8	38,9	4,0	4,5
Ferienhäuser, -wohnungen, -zentren	106	-6,2	6 245	-7,2	20,4	4,1	5,5
Hütten, Jugendherbergen u. Ä.	25	-	1 995	+7,3	19,7	2,1	1,8
Vorsorge- und Reha-Kliniken	59	-1,7	11 661	+0,3	83,7	23,6	14,2
Campingplätze	27	+3,8	.	.	.	1,9	1,8

Anmerkungen Seite 9



## Noch: 2.2 Kapazität und Leistung der Beherbergungsstätten nach Gemeindegruppen und Betriebsarten

### November 2022

Gemeindegruppe Betriebsart	Ankünfte				Übernachtungen			
	aller Gäste	Verände- rung <sup>1)</sup>	aus- ländischer Gäste	Verände- rung <sup>1)</sup>	aller Gäste	Verände- rung <sup>1)</sup>	aus- ländischer Gäste	Verände- rung <sup>1)</sup>
<b>Mineral-, Moor-, Sole- und Thermalbäder</b>	<b>95 457</b>	<b>+22,4</b>	<b>16 470</b>	<b>+48,4</b>	<b>402 321</b>	<b>+7,8</b>	<b>31 498</b>	<b>+45,7</b>
Hotels	55 457	+16,1	11 752	+35,8	98 234	+12,3	20 485	+42,3
Gasthöfe	235	-8,2	9	+12,5	820	-16,7	31	+121,4
Pensionen	4 506	+33,3	278	+100,0	15 985	+19,3	1 666	+70,9
Hotels garnis	14 299	+52,1	3 559	+105,6	25 973	+34,8	6 438	+97,5
Erholungs-, Ferien-, Schulungsheime	5 546	+38,3	39	-54,1	14 883	+34,0	184	-54,1
Ferienhäuser, -wohnungen, -zentren	404	-19,5	89	-16,0	4 039	+6,7	1 384	-2,9
Hütten, Jugendherbergen u. Ä.	1 832	+67,9	377	+383,3	3 554	+76,6	610	+219,4
Vorsorge- und Reha-Kliniken	10 556	+8,1	5	-50,0	233 415	+1,1	40	-91,7
Campingplätze	2 622	+44,2	362	+26,6	5 418	+31,9	660	+37,8
<b>Heilklimatische Kurorte</b>	<b>20 117</b>	<b>+8,6</b>	<b>3 853</b>	<b>+12,9</b>	<b>72 545</b>	<b>+5,0</b>	<b>14 188</b>	<b>+15,7</b>
Hotels	9 649	+13,8	2 086	+19,6	22 051	+13,4	5 861	+16,1
Gasthöfe	.	.	.	.	.	.	.	.
Pensionen	.	.	.	.	.	.	.	.
Hotels garnis	.	.	.	.	.	.	.	.
Erholungs-, Ferien-, Schulungsheime	2 325	+97,4	70	-12,5	7 734	+56,2	302	-11,4
Ferienhäuser, -wohnungen, -zentren	5 244	-13,9	1 448	+3,3	22 702	-6,1	7 297	+20,5
Hütten, Jugendherbergen u. Ä.	.	.	.	.	.	.	.	.
Vorsorge- und Reha-Kliniken	609	+8,8	-	-	15 271	+1,2	-	-
Campingplätze	.	.	.	.	.	.	.	.
<b>Kneippkurorte</b>	<b>18 324</b>	<b>+17,6</b>	<b>1 368</b>	<b>-4,3</b>	<b>47 628</b>	<b>+11,2</b>	<b>4 821</b>	<b>-1,3</b>
Hotels	8 445	+13,9	910	-8,2	16 655	+12,8	3 158	-3,6
Gasthöfe	.	.	.	.	.	.	.	.
Pensionen	369	+18,3	21	-38,2	1 098	+5,2	54	-82,1
Hotels garnis	2 044	+3,7	133	+0,8	4 122	+23,9	273	-14,2
Erholungs-, Ferien-, Schulungsheime	.	.	.	.	.	.	.	.
Ferienhäuser, -wohnungen, -zentren	.	.	.	.	.	.	.	.
Hütten, Jugendherbergen u. Ä.	2 873	+71,7	58	+56,8	6 337	+97,1	188	+30,6
Vorsorge- und Reha-Kliniken	.	.	.	.	.	.	.	.
Campingplätze	647	+5,4	57	+54,1	1 011	-15,0	94	+34,3
<b>Kneippheilbäder</b>	<b>17 776</b>	<b>-6,6</b>	<b>1 887</b>	<b>-28,6</b>	<b>94 029</b>	<b>-4,6</b>	<b>6 001</b>	<b>-26,7</b>
Hotels	10 632	-17,9	1 459	-40,2	28 205	-14,5	4 679	-36,4
Gasthöfe	869	+0,2	83	+56,6	2 002	-11,5	281	+37,7
Pensionen	.	.	.	.	.	.	.	.
Hotels garnis	.	.	.	.	.	.	.	.
Erholungs-, Ferien-, Schulungsheime	.	.	.	.	.	.	.	.
Ferienhäuser, -wohnungen, -zentren	.	.	.	.	.	.	.	.
Hütten, Jugendherbergen u. Ä.	.	.	.	.	.	.	.	.
Vorsorge- und Reha-Kliniken	.	.	.	.	.	.	.	.
Campingplätze	.	.	.	.	.	.	.	.
<b>Heilbäder zusammen</b>	<b>151 674</b>	<b>+15,7</b>	<b>23 578</b>	<b>+26,9</b>	<b>616 523</b>	<b>+5,7</b>	<b>56 508</b>	<b>+20,3</b>
Hotels	84 183	+9,9	16 207	+17,2	165 145	+6,7	34 183	+13,6
Gasthöfe	1 993	-13,8	136	+28,3	4 528	-17,0	581	+3,6
Pensionen	6 278	+21,8	549	+50,8	20 116	+9,4	2 301	+22,0
Hotels garnis	17 324	+45,7	3 834	+99,4	32 129	+35,2	7 012	+89,0
Erholungs-, Ferien-, Schulungsheime	11 326	+54,2	109	-33,9	45 860	+24,7	486	-34,5
Ferienhäuser, -wohnungen, -zentren	9 191	-9,4	1 868	+8,1	37 786	-5,3	10 213	+19,4
Hütten, Jugendherbergen u. Ä.	5 211	+62,1	435	+278,3	10 870	+77,8	798	+138,2
Vorsorge- und Reha-Kliniken	12 408	+6,7	11	+10,0	292 864	+0,1	156	-67,5
Campingplätze	3 760	+32,5	429	+23,6	7 225	+21,5	778	+27,5

Anmerkungen Seite 9

## Noch: 2.2 Kapazität und Leistung der Beherbergungsstätten nach Gemeindegruppen und Betriebsarten

November 2022

Gemeindegruppe Betriebsart	Betriebe		Betten			Mittlere Aufenthaltsdauer <sup>3)</sup>	
	geöffnete	Veränderung <sup>1)</sup>	angebotene	Veränderung <sup>1)</sup>	mittlere Auslastung <sup>2)</sup>	aller Gäste	ausländischer Gäste
<b>Luftkurorte</b>	<b>246</b>	<b>-2,8</b>	<b>10 760</b>	<b>+0,4</b>	<b>33,6</b>	<b>2,6</b>	<b>3,0</b>
Hotels	76	-1,3	3 472	+1,1	32,3	2,0	2,5
Gasthöfe	24	-7,7	522	-6,8	25,1	1,6	2,0
Pensionen	27	-12,9	560	-13,3	20,8	3,2	3,3
Hotels garnis	11	+10,0	184	+13,6	.	.	.
Erholungs-, Ferien-, Schulungsheime	22	-	1 677	-1,0	44,0	3,0	1,0
Ferienhäuser, -wohnungen, -zentren	48	-2,0	2 282	-1,5	33,4	3,4	3,9
Hütten, Jugendherbergen u. Ä.	18	+5,9	1 390	+12,5	27,9	2,2	1,8
Vorsorge- und Reha-Kliniken	2	-	673	-	.	.	.
Campingplätze	18	-5,3	.	.	.	1,9	2,8
<b>Erholungsorte</b>	<b>312</b>	<b>+0,3</b>	<b>14 283</b>	<b>-1,8</b>	<b>30,2</b>	<b>2,5</b>	<b>2,9</b>
Hotels	101	-1,9	4 651	+0,4	30,0	1,9	2,2
Gasthöfe	24	-	396	-	16,3	2,2	2,6
Pensionen	22	-	500	-1,2	31,4	3,6	6,9
Hotels garnis	19	+11,8	818	+12,8	.	.	.
Erholungs-, Ferien-, Schulungsheime	39	-4,9	2 543	-4,3	38,5	2,6	1,9
Ferienhäuser, -wohnungen, -zentren	50	+4,2	2 156	-9,9	23,2	4,0	5,7
Hütten, Jugendherbergen u. Ä.	20	-	2 706	-0,6	20,0	2,2	1,9
Vorsorge- und Reha-Kliniken	4	-	513	-	.	.	.
Campingplätze	33	+3,1	.	.	.	2,1	2,5
<b>Sonstige Gemeinden</b>	<b>3 376</b>	<b>+0,8</b>	<b>251 221</b>	<b>+4,8</b>	<b>41,9</b>	<b>2,0</b>	<b>2,0</b>
Hotels	1 467	+0,3	135 972	+5,7	40,1	1,7	1,8
Gasthöfe	199	-	3 939	+0,6	26,7	2,0	2,1
Pensionen	139	-0,7	3 387	+2,4	36,1	3,4	5,2
Hotels garnis	810	+1,9	57 596	+4,9	43,7	1,8	2,0
Erholungs-, Ferien-, Schulungsheime	234	-0,8	25 571	+1,9	43,8	4,0	4,2
Ferienhäuser, -wohnungen, -zentren	179	+6,5	7 962	+6,6	48,2	4,0	6,3
Hütten, Jugendherbergen u. Ä.	128	+2,4	10 755	+4,6	26,6	2,0	2,1
Vorsorge- und Reha-Kliniken	44	-2,2	6 039	-0,1	90,0	27,0	x
Campingplätze	176	-1,7	.	.	.	2,4	2,2
<b>Nordrhein-Westfalen</b>	<b>4 593</b>	<b>-</b>	<b>321 629</b>	<b>+3,5</b>	<b>41,7</b>	<b>2,2</b>	<b>2,0</b>
<b>Hotels</b>	<b>1 849</b>	<b>-0,2</b>	<b>159 180</b>	<b>+4,8</b>	<b>39,4</b>	<b>1,7</b>	<b>1,9</b>
<b>Gasthöfe</b>	<b>298</b>	<b>-1,0</b>	<b>6 010</b>	<b>-0,7</b>	<b>23,9</b>	<b>2,0</b>	<b>2,2</b>
<b>Pensionen</b>	<b>284</b>	<b>-5,6</b>	<b>6 816</b>	<b>-3,6</b>	<b>31,9</b>	<b>3,3</b>	<b>5,1</b>
<b>Hotels garnis</b>	<b>893</b>	<b>+2,3</b>	<b>61 521</b>	<b>+4,8</b>	<b>43,1</b>	<b>1,8</b>	<b>2,0</b>
<b>Erholungs-, Ferien-, Schulungsheime</b>	<b>332</b>	<b>-0,6</b>	<b>33 725</b>	<b>+1,6</b>	<b>42,8</b>	<b>3,8</b>	<b>3,9</b>
<b>Ferienhäuser, -wohnungen, -zentren</b>	<b>383</b>	<b>+1,3</b>	<b>18 645</b>	<b>-1,4</b>	<b>34,2</b>	<b>3,9</b>	<b>5,3</b>
<b>Hütten, Jugendherbergen u. Ä.</b>	<b>191</b>	<b>+2,1</b>	<b>16 846</b>	<b>+4,6</b>	<b>24,8</b>	<b>2,0</b>	<b>2,1</b>
<b>Vorsorge- und Reha-Kliniken</b>	<b>109</b>	<b>-1,8</b>	<b>18 886</b>	<b>+0,1</b>	<b>84,4</b>	<b>24,7</b>	<b>58,0</b>
<b>Campingplätze</b>	<b>254</b>	<b>-0,8</b>	<b>.</b>	<b>.</b>	<b>.</b>	<b>2,3</b>	<b>2,2</b>

Anmerkungen Seite 9

## Noch: 2.2 Kapazität und Leistung der Beherbergungsstätten nach Gemeindegruppen und Betriebsarten

November 2022

Gemeindegruppe Betriebsart	Ankünfte				Übernachtungen			
	aller Gäste	Verände- rung <sup>1)</sup>	aus- ländischer Gäste	Verände- rung <sup>1)</sup>	aller Gäste	Verände- rung <sup>1)</sup>	aus- ländischer Gäste	Verände- rung <sup>1)</sup>
<b>Luftkurorte</b>	<b>41 185</b>	<b>+15,8</b>	<b>7 414</b>	<b>+27,1</b>	<b>108 808</b>	<b>+6,4</b>	<b>22 380</b>	<b>+9,9</b>
Hotels	16 409	+18,7	3 781	+50,2	33 125	+16,4	9 605	+42,8
Gasthöfe	2 451	+20,9	303	+65,6	3 937	-0,2	621	-11,4
Pensionen	1 106	-7,6	104	+15,6	3 501	-8,1	348	-31,2
Hotels garnis	.	.	.	.	.	.	.	.
Erholungs-, Ferien-, Schulungsheime	7 478	+16,8	8	-	22 155	+13,3	8	-33,3
Ferienhäuser, -wohnungen, -zentren	6 650	+5,9	2 857	+8,2	22 835	-1,6	11 030	-3,8
Hütten, Jugendherbergen u. Ä.	4 649	+41,7	135	+39,2	10 036	+49,6	247	-19,0
Vorsorge- und Reha-Kliniken	.	.	.	.	.	.	.	.
Campingplätze	1 426	-2,7	108	-26,0	2 744	-7,0	301	-12,5
<b>Erholungsorte</b>	<b>53 814</b>	<b>+23,6</b>	<b>6 371</b>	<b>+38,7</b>	<b>133 746</b>	<b>+17,3</b>	<b>18 723</b>	<b>+19,2</b>
Hotels	22 189	+21,7	3 552	+39,1	41 243	+16,7	7 665	+41,4
Gasthöfe	827	+12,5	153	+44,3	1 804	-9,9	392	+9,5
Pensionen	1 255	+37,3	176	+128,6	4 555	+57,4	1 217	+148,9
Hotels garnis	.	.	.	.	.	.	.	.
Erholungs-, Ferien-, Schulungsheime	11 412	+27,1	312	+271,4	29 370	+28,7	596	+145,3
Ferienhäuser, -wohnungen, -zentren	3 783	+13,6	1 130	-5,9	15 028	-7,0	6 431	-14,8
Hütten, Jugendherbergen u. Ä.	7 031	+21,6	17	+13,3	15 415	+37,8	33	+94,1
Vorsorge- und Reha-Kliniken	.	.	.	.	.	.	.	.
Campingplätze	3 046	+41,0	261	+93,3	6 532	+38,4	644	+61,0
<b>Sonstige Gemeinden</b>	<b>1 582 602</b>	<b>+33,1</b>	<b>345 416</b>	<b>+62,0</b>	<b>3 193 798</b>	<b>+27,8</b>	<b>680 006</b>	<b>+56,3</b>
Hotels	965 161	+34,3	235 289	+64,6	1 635 197	+32,9	429 205	+62,6
Gasthöfe	15 384	+34,9	2 300	+52,9	31 471	+27,8	4 741	+41,4
Pensionen	10 852	+17,3	1 899	+56,3	36 387	+20,3	9 928	+33,5
Hotels garnis	413 532	+35,7	93 574	+59,1	754 321	+28,9	190 482	+54,0
Erholungs-, Ferien-, Schulungsheime	84 121	+25,9	1 677	+117,8	335 723	+31,0	7 053	+45,7
Ferienhäuser, -wohnungen, -zentren	28 801	-2,0	3 520	+2,1	114 337	-2,4	22 211	+6,5
Hütten, Jugendherbergen u. Ä.	42 260	+45,7	5 556	+83,2	83 392	+38,0	11 703	+88,9
Vorsorge- und Reha-Kliniken	6 047	+4,2	11	-31,3	163 091	-0,9	1 120	-19,2
Campingplätze	16 444	+19,4	1 590	+9,3	39 879	+31,7	3 563	+8,9
<b>Nordrhein-Westfalen</b>	<b>1 829 275</b>	<b>+30,7</b>	<b>382 779</b>	<b>+58,0</b>	<b>4 052 875</b>	<b>+22,8</b>	<b>777 617</b>	<b>+50,1</b>
<b>Hotels</b>	<b>1 087 942</b>	<b>+31,5</b>	<b>258 829</b>	<b>+60,0</b>	<b>1 874 710</b>	<b>+29,4</b>	<b>480 658</b>	<b>+57,0</b>
<b>Gasthöfe</b>	<b>20 655</b>	<b>+25,3</b>	<b>2 892</b>	<b>+52,3</b>	<b>41 740</b>	<b>+15,9</b>	<b>6 335</b>	<b>+27,4</b>
<b>Pensionen</b>	<b>19 491</b>	<b>+18,0</b>	<b>2 728</b>	<b>+56,2</b>	<b>64 559</b>	<b>+16,7</b>	<b>13 794</b>	<b>+33,7</b>
<b>Hotels garnis</b>	<b>435 269</b>	<b>+36,0</b>	<b>98 296</b>	<b>+60,3</b>	<b>794 546</b>	<b>+29,0</b>	<b>199 459</b>	<b>+54,7</b>
<b>Erholungs-, Ferien-, Schulungsheime</b>	<b>114 337</b>	<b>+27,7</b>	<b>2 106</b>	<b>+105,1</b>	<b>433 108</b>	<b>+29,2</b>	<b>8 143</b>	<b>+39,5</b>
<b>Ferienhäuser, -wohnungen, -zentren</b>	<b>48 425</b>	<b>-1,5</b>	<b>9 375</b>	<b>+3,9</b>	<b>189 986</b>	<b>-3,3</b>	<b>49 885</b>	<b>+3,0</b>
<b>Hütten, Jugendherbergen u. Ä.</b>	<b>59 151</b>	<b>+43,3</b>	<b>6 143</b>	<b>+88,5</b>	<b>119 713</b>	<b>+41,8</b>	<b>12 781</b>	<b>+86,5</b>
<b>Vorsorge- und Reha-Kliniken</b>	<b>19 329</b>	<b>+4,3</b>	<b>22</b>	<b>-15,4</b>	<b>478 133</b>	<b>-0,9</b>	<b>1 276</b>	<b>-31,6</b>
<b>Campingplätze</b>	<b>24 676</b>	<b>+21,9</b>	<b>2 388</b>	<b>+14,6</b>	<b>56 380</b>	<b>+28,4</b>	<b>5 286</b>	<b>+14,3</b>

Anmerkungen Seite 9

## 2.3 Kapazität und Leistung der Beherbergungsstätten nach Reisegebieten und Betriebsarten

November 2022

Reisegebiet Betriebsart	Betriebe		Betten			Mittlere Aufenthaltsdauer <sup>3)</sup>	
	geöffnete	Veränderung <sup>1)</sup>	angebotene	Veränderung <sup>1)</sup>	mittlere Auslastung <sup>2)</sup>	aller Gäste	ausländischer Gäste
<b>Eifel und Region Aachen</b>	<b>368</b>	<b>-1,1</b>	<b>19 227</b>	<b>+3,0</b>	<b>36,1</b>	<b>2,3</b>	<b>2,1</b>
Hotels	112	-2,6	6 244	+3,2	38,6	1,7	1,8
Gasthöfe	16	-5,9	396	-2,5	23,9	1,8	1,8
Pensionen	17	-15,0	270	-15,1	.	.	.
Hotels garnis	62	+1,6	3 213	+9,1	39,9	1,9	1,8
Erholungs-, Ferien-, Schulungsheime	40	-	2 814	+0,4	43,4	4,8	1,6
Ferienhäuser, -wohnungen, -zentren	59	+7,3	3 279	-4,8	.	.	.
Hütten, Jugendherbergen u. Ä.	30	+7,1	2 563	+17,6	21,2	2,0	1,8
Vorsorge- und Reha-Kliniken	4	-20,0	448	-12,8	79,1	21,5	9,5
Campingplätze	28	-9,7	.	.	.	2,0	2,2
<b>Niederrhein</b>	<b>507</b>	<b>+1,6</b>	<b>28 606</b>	<b>+2,6</b>	<b>40,2</b>	<b>2,2</b>	<b>2,3</b>
Hotels	206	-1,0	15 674	+0,2	37,6	1,8	2,1
Gasthöfe	33	-2,9	727	-4,1	33,0	2,2	2,6
Pensionen	20	-	579	+5,1	41,5	2,6	3,1
Hotels garnis	99	+3,1	4 733	+8,0	39,9	2,1	2,7
Erholungs-, Ferien-, Schulungsheime	22	-4,3	2 473	-1,8	43,8	2,7	1,7
Ferienhäuser, -wohnungen, -zentren	44	+15,8	1 024	+18,9	43,5	4,5	7,8
Hütten, Jugendherbergen u. Ä.	23	+15,0	2 182	+10,1	24,2	2,0	1,7
Vorsorge- und Reha-Kliniken	8	-	1 214	+2,4	97,1	27,0	x
Campingplätze	52	-	.	.	.	2,1	1,7
<b>Münsterland</b>	<b>537</b>	<b>-0,4</b>	<b>27 439</b>	<b>+4,2</b>	<b>42,9</b>	<b>2,7</b>	<b>2,3</b>
Hotels	255	-0,4	13 392	+6,6	36,7	1,8	2,2
Gasthöfe	41	+2,5	703	+5,6	.	.	.
Pensionen	32	-5,9	871	-1,5	28,3	3,5	5,0
Hotels garnis	52	+2,0	2 923	+5,2	.	.	.
Erholungs-, Ferien-, Schulungsheime	46	-6,1	6 502	+1,0	58,5	7,1	2,0
Ferienhäuser, -wohnungen, -zentren	48	-	1 275	+6,7	36,6	3,9	9,7
Hütten, Jugendherbergen u. Ä.	14	-6,7	1 127	-1,8	26,2	1,9	2,1
Vorsorge- und Reha-Kliniken	5	-	646	-0,9	89,8	22,9	-
Campingplätze	44	+7,3	.	.	.	3,3	2,4
<b>Teutoburger Wald</b>	<b>652</b>	<b>-0,6</b>	<b>36 413</b>	<b>-1,5</b>	<b>45,4</b>	<b>3,3</b>	<b>2,6</b>
Hotels	249	-	14 174	-1,3	37,3	1,8	2,1
Gasthöfe	53	+1,9	960	+1,5	20,0	2,1	4,4
Pensionen	88	-	2 303	-1,0	32,1	3,9	9,2
Hotels garnis	72	+4,3	3 532	-5,0	43,0	1,9	2,1
Erholungs-, Ferien-, Schulungsheime	46	-	3 731	+0,9	27,8	2,5	2,6
Ferienhäuser, -wohnungen, -zentren	40	-14,9	1 305	-2,6	33,9	5,5	11,8
Hütten, Jugendherbergen u. Ä.	26	-10,3	1 944	-9,0	21,6	2,4	10,8
Vorsorge- und Reha-Kliniken	39	-	8 464	+0,2	81,1	23,1	15,7
Campingplätze	39	+5,4	.	.	.	2,0	2,5
<b>Sauerland</b>	<b>759</b>	<b>-2,4</b>	<b>40 081</b>	<b>-2,7</b>	<b>35,5</b>	<b>3,0</b>	<b>3,2</b>
Hotels	248	-	14 172	+0,7	32,8	2,0	2,7
Gasthöfe	92	-6,1	2 043	-4,8	20,7	2,0	2,8
Pensionen	83	-9,8	1 829	-8,0	24,1	2,8	3,9
Hotels garnis	37	-2,6	1 638	-10,1	.	.	.
Erholungs-, Ferien-, Schulungsheime	51	+2,0	4 587	-0,7	.	.	.
Ferienhäuser, -wohnungen, -zentren	143	-2,1	10 202	-4,9	31,5	3,5	4,8
Hütten, Jugendherbergen u. Ä.	39	-4,9	2 412	-8,5	17,6	2,5	3,2
Vorsorge- und Reha-Kliniken	21	-4,5	3 198	+1,2	84,1	24,5	-
Campingplätze	45	+4,7	.	.	.	1,9	2,1
<b>Siegerland-Wittgenstein</b>	<b>91</b>	<b>-9,0</b>	<b>4 665</b>	<b>-2,1</b>	<b>42,1</b>	<b>3,3</b>	<b>2,7</b>
Hotels	41	-6,8	2 015	-1,9	37,9	1,8	2,1
Gasthöfe	11	-	181	-	20,6	2,0	1,7
Pensionen	7	-36,4	112	-32,9	29,8	5,9	12,2
Hotels garnis	9	-10,0	563	-0,9	22,8	3,1	5,9
Erholungs-, Ferien-, Schulungsheime	11	-	809	+0,2	22,8	2,6	7,0
Ferienhäuser, -wohnungen, -zentren	5	-	75	-1,3	17,9	5,7	13,7
Hütten, Jugendherbergen u. Ä.	1	-50,0	20	-59,2	.	.	.
Vorsorge- und Reha-Kliniken	4	-	890	+2,8	89,9	33,0	19,5
Campingplätze	2	-	.	.	.	.	.

Anmerkungen Seite 9

## Noch: 2.3 Kapazität und Leistung der Beherbergungsstätten nach Reisegebieten und Betriebsarten

### November 2022

Reisegebiet Betriebsart	Ankünfte				Übernachtungen			
	aller Gäste	Verände- rung <sup>1)</sup>	aus- ländischer Gäste	Verände- rung <sup>1)</sup>	aller Gäste	Verände- rung <sup>1)</sup>	aus- ländischer Gäste	Verände- rung <sup>1)</sup>
<b>Eifel und Region Aachen</b>	<b>92 969</b>	<b>+21,0</b>	<b>24 118</b>	<b>+34,7</b>	<b>214 973</b>	<b>+8,8</b>	<b>51 264</b>	<b>+20,6</b>
Hotels	41 512	+12,6	13 205	+27,9	72 064	+8,6	23 762	+31,4
Gasthöfe	1 612	+34,3	273	+190,4	2 838	+0,7	483	+71,9
Pensionen	.	.	.	.	.	.	.	.
Hotels garnis	20 714	+43,4	5 306	+88,7	38 331	+28,3	9 575	+55,3
Erholungs-, Ferien-, Schulungsheime	7 675	+13,3	99	-22,0	36 646	+10,0	162	-62,1
Ferienhäuser, -wohnungen, -zentren	.	.	.	.	.	.	.	.
Hütten, Jugendherbergen u. Ä.	7 975	+38,4	546	+195,1	16 267	+39,8	968	+145,7
Vorsorge- und Reha-Kliniken	495	-4,3	4	+100,0	10 627	-14,5	38	-82,0
Campingplätze	3 697	+42,8	642	+46,6	7 307	+35,4	1 384	+60,4
<b>Niederrhein</b>	<b>162 236</b>	<b>+25,4</b>	<b>28 288</b>	<b>+51,7</b>	<b>357 551</b>	<b>+26,8</b>	<b>65 579</b>	<b>+57,9</b>
Hotels	99 594	+25,9	20 317	+44,7	176 822	+32,7	41 731	+64,2
Gasthöfe	3 258	+34,7	394	+69,1	7 203	+32,5	1 027	+31,7
Pensionen	2 754	+3,1	169	+14,2	7 207	+15,7	516	+20,3
Hotels garnis	26 368	+28,5	5 114	+82,4	56 648	+31,1	13 858	+59,9
Erholungs-, Ferien-, Schulungsheime	11 829	+24,7	598	x	32 501	+23,0	1 019	+371,8
Ferienhäuser, -wohnungen, -zentren	2 955	+45,6	608	+46,9	13 376	+41,9	4 752	+47,0
Hütten, Jugendherbergen u. Ä.	8 073	+30,4	250	x	15 871	+30,8	432	x
Vorsorge- und Reha-Kliniken	1 310	+7,2	5	-54,5	35 369	+0,9	804	-21,3
Campingplätze	6 095	+6,2	833	-8,6	12 554	+14,8	1 440	-15,3
<b>Münsterland</b>	<b>135 747</b>	<b>+22,6</b>	<b>15 287</b>	<b>+50,9</b>	<b>365 417</b>	<b>+31,0</b>	<b>35 223</b>	<b>+41,5</b>
Hotels	81 049	+23,6	10 130	+68,9	147 423	+27,7	22 232	+64,7
Gasthöfe	.	.	.	.	.	.	.	.
Pensionen	2 104	+30,8	470	+74,7	7 390	+15,0	2 360	+22,5
Hotels garnis	.	.	.	.	.	.	.	.
Erholungs-, Ferien-, Schulungsheime	15 962	+19,4	130	+5,7	114 085	+51,9	262	+4,0
Ferienhäuser, -wohnungen, -zentren	3 621	+11,9	302	-0,7	13 976	+7,9	2 917	-3,4
Hütten, Jugendherbergen u. Ä.	4 669	+42,8	200	+86,9	8 845	+17,2	427	+117,9
Vorsorge- und Reha-Kliniken	760	-3,6	-	-	17 395	+3,2	-	-
Campingplätze	3 732	+18,7	402	+21,1	12 375	+35,3	966	+17,7
<b>Teutoburger Wald</b>	<b>150 557</b>	<b>+22,3</b>	<b>12 545</b>	<b>+34,8</b>	<b>498 265</b>	<b>+9,6</b>	<b>33 063</b>	<b>+30,3</b>
Hotels	86 862	+19,7	8 281	+26,2	158 183	+15,6	17 171	+21,5
Gasthöfe	2 791	+9,8	169	+44,4	5 737	+11,2	752	+19,6
Pensionen	5 688	+23,5	448	+116,4	22 123	+38,3	4 103	+221,3
Hotels garnis	24 037	+43,7	3 126	+70,2	45 569	+22,2	6 581	+41,0
Erholungs-, Ferien-, Schulungsheime	12 608	+25,5	105	-11,8	31 095	+14,1	278	+12,1
Ferienhäuser, -wohnungen, -zentren	2 398	+12,2	260	+5,7	13 285	+21,6	3 067	+9,9
Hütten, Jugendherbergen u. Ä.	4 809	+19,7	82	-11,8	11 591	+24,5	885	-14,5
Vorsorge- und Reha-Kliniken	8 932	+7,0	3	-62,5	205 912	-0,6	47	-82,5
Campingplätze	2 432	+15,2	71	-38,8	4 770	+1,4	179	-44,9
<b>Sauerland</b>	<b>141 033</b>	<b>+6,2</b>	<b>14 527</b>	<b>+11,6</b>	<b>419 229</b>	<b>+1,1</b>	<b>47 143</b>	<b>+6,4</b>
Hotels	67 131	+8,9	8 737	+16,4	135 419	+5,2	23 273	+14,2
Gasthöfe	5 779	+9,0	620	+54,6	11 603	+1,2	1 714	+14,3
Pensionen	4 591	+14,7	425	+29,6	12 898	+1,2	1 651	+1,0
Hotels garnis	.	.	.	.	.	.	.	.
Erholungs-, Ferien-, Schulungsheime	.	.	.	.	.	.	.	.
Ferienhäuser, -wohnungen, -zentren	27 452	-12,3	3 685	-4,2	95 386	-13,0	17 656	-4,1
Hütten, Jugendherbergen u. Ä.	4 004	+40,6	29	+61,1	10 166	+65,9	92	+228,6
Vorsorge- und Reha-Kliniken	3 291	+2,5	-	-	80 655	-1,2	-	-
Campingplätze	3 198	+32,3	95	+11,8	6 220	+15,1	195	+4,8
<b>Siegerland-Wittgenstein</b>	<b>17 460</b>	<b>+16,3</b>	<b>2 858</b>	<b>+23,9</b>	<b>58 404</b>	<b>+8,1</b>	<b>7 746</b>	<b>+30,6</b>
Hotels	12 377	+19,9	2 514	+22,4	22 169	+17,1	5 338	+13,8
Gasthöfe	550	+17,5	26	+13,0	1 120	+10,1	45	-10,0
Pensionen	170	-41,8	50	+61,3	1 000	-2,3	611	+207,0
Hotels garnis	1 235	+17,0	191	+35,5	3 845	+34,0	1 130	+84,9
Erholungs-, Ferien-, Schulungsheime	2 158	+15,2	47	x	5 526	+20,2	328	x
Ferienhäuser, -wohnungen, -zentren	71	-15,5	14	-57,6	402	-22,1	192	-39,6
Hütten, Jugendherbergen u. Ä.	.	.	.	.	.	.	.	.
Vorsorge- und Reha-Kliniken	727	+0,8	4	x	23 999	-0,6	78	x
Campingplätze	.	.	.	.	.	.	.	.

Anmerkungen Seite 9

## Noch: 2.3 Kapazität und Leistung der Beherbergungsstätten nach Reisegebieten und Betriebsarten

### November 2022

Reisegebiet Betriebsart	Betriebe		Betten			Mittlere Aufenthaltsdauer <sup>3)</sup>	
	geöffnete	Veränderung <sup>1)</sup>	angebotene	Veränderung <sup>1)</sup>	mittlere Auslastung <sup>2)</sup>	aller Gäste	ausländischer Gäste
<b>Bergisches Land</b>	<b>173</b>	<b>-0,6</b>	<b>10 106</b>	<b>+3,4</b>	<b>36,6</b>	<b>2,7</b>	<b>2,2</b>
Hotels	77	-2,5	3 766	-3,0	31,8	1,7	1,8
Gasthöfe	5	-	61	-24,7	.	.	.
Pensionen	7	+40,0	126	+55,6	44,4	2,9	3,9
Hotels garnis	19	+5,6	973	+18,8	36,4	2,5	3,4
Erholungs-, Ferien-, Schulungsheime	31	-	2 668	+8,2	30,5	2,0	2,7
Ferienhäuser, -wohnungen, -zentren	5	-16,7	115	-15,4	.	.	.
Hütten, Jugendherbergen u. Ä.	12	+9,1	1 073	+13,3	18,0	1,8	1,0
Vorsorge- und Reha-Kliniken	10	-	1 324	-2,9	78,5	24,4	72,3
Campingplätze	7	-22,2	.	.	.	21,6	1,3
<b>Bonn und Rhein-Sieg-Kreis</b>	<b>213</b>	<b>-2,3</b>	<b>18 626</b>	<b>+7,3</b>	<b>40,4</b>	<b>2,0</b>	<b>2,2</b>
Hotels	93	-5,1	9 995	+9,8	36,6	1,7	1,9
Gasthöfe	13	-7,1	264	-7,0	.	.	.
Pensionen	5	-16,7	113	-23,6	.	.	.
Hotels garnis	59	-3,3	4 441	+5,3	47,0	2,0	2,5
Erholungs-, Ferien-, Schulungsheime	24	+4,3	2 597	+7,9	41,2	2,5	2,5
Ferienhäuser, -wohnungen, -zentren	7	+40,0	222	+4,2	53,3	8,0	6,7
Hütten, Jugendherbergen u. Ä.	5	-	711	+0,3	.	.	.
Vorsorge- und Reha-Kliniken	3	-	283	-	89,0	33,7	-
Campingplätze	4	+33,3	.	.	.	.	.
<b>Köln und Rhein-Erft-Kreis</b>	<b>362</b>	<b>+1,1</b>	<b>42 970</b>	<b>+3,5</b>	<b>48,7</b>	<b>1,8</b>	<b>1,8</b>
Hotels	151	+3,4	25 390	+5,2	46,0	1,6	1,7
Gasthöfe	11	-	209	-1,4	.	.	.
Pensionen	7	-22,2	236	-12,3	.	.	.
Hotels garnis	158	-0,6	13 035	+0,3	48,7	1,7	1,8
Erholungs-, Ferien-, Schulungsheime	11	-	1 826	-1,5	78,0	23,5	x
Ferienhäuser, -wohnungen, -zentren	9	+12,5	361	+8,1	66,4	10,4	12,4
Hütten, Jugendherbergen u. Ä.	6	+20,0	1 492	+12,1	.	.	.
Vorsorge- und Reha-Kliniken	4	-	421	+7,4	.	.	.
Campingplätze	5	-	.	.	.	.	.
<b>Düsseldorf und Kreis Mettmann</b>	<b>301</b>	<b>+4,2</b>	<b>40 776</b>	<b>+14,5</b>	<b>42,1</b>	<b>1,7</b>	<b>1,9</b>
Hotels	124	+6,0	27 150	+16,1	41,5	1,7	1,8
Gasthöfe	4	-	80	+11,1	34,9	4,9	64,8
Pensionen	3	-	45	-	35,9	2,2	2,2
Hotels garnis	156	+2,0	12 082	+10,0	44,4	1,9	2,1
Erholungs-, Ferien-, Schulungsheime	5	-	435	+16,9	.	.	.
Ferienhäuser, -wohnungen, -zentren	4	+100,0	214	x	.	.	.
Hütten, Jugendherbergen u. Ä.	5	+25,0	770	+3,6	.	.	.
Vorsorge- und Reha-Kliniken	-	-	-	-	-	-	-
Campingplätze	-	-100,0	.	.	.	-	-
<b>Ruhrgebiet</b>	<b>558</b>	<b>+4,1</b>	<b>46 849</b>	<b>+4,1</b>	<b>41,4</b>	<b>2,0</b>	<b>1,9</b>
Hotels	253	+0,8	24 386	+1,9	40,5	1,7	1,8
Gasthöfe	19	+26,7	386	+29,1	24,3	1,8	2,0
Pensionen	14	+16,7	312	+14,3	39,9	3,7	7,6
Hotels garnis	153	+10,9	12 935	+8,5	39,5	1,7	1,9
Erholungs-, Ferien-, Schulungsheime	37	-	4 221	+0,9	38,5	3,1	2,2
Ferienhäuser, -wohnungen, -zentren	19	+5,6	573	+4,8	50,9	7,2	10,9
Hütten, Jugendherbergen u. Ä.	27	+8,0	2 364	+8,5	28,0	2,3	2,4
Vorsorge- und Reha-Kliniken	9	-	1 672	-	93,8	27,6	-
Campingplätze	27	-12,9	.	.	.	2,3	4,9
<b>Bergisches Städtedreieck</b>	<b>72</b>	<b>-2,7</b>	<b>5 871</b>	<b>+3,9</b>	<b>39,4</b>	<b>2,2</b>	<b>1,9</b>
Hotels	40	-2,4	2 822	+4,8	38,9	1,7	1,9
Gasthöfe	-	-	-	-	-	-	-
Pensionen	1	-	20	-	.	.	.
Hotels garnis	17	-10,5	1 453	-4,4	.	.	.
Erholungs-, Ferien-, Schulungsheime	8	-	1 062	+2,9	40,0	3,5	1,5
Ferienhäuser, -wohnungen, -zentren	-	-	-	-	-	-	-
Hütten, Jugendherbergen u. Ä.	3	+50,0	188	+208,2	2,2	1,6	-
Vorsorge- und Reha-Kliniken	2	-	326	-	.	.	.
Campingplätze	1	-	.	.	.	.	.
<b>Nordrhein-Westfalen</b>	<b>4 593</b>	<b>-</b>	<b>321 629</b>	<b>+3,5</b>	<b>41,7</b>	<b>2,2</b>	<b>2,0</b>
Hotels	1 849	-0,2	159 180	+4,8	39,4	1,7	1,9
Gasthöfe	298	-1,0	6 010	-0,7	23,9	2,0	2,2
Pensionen	284	-5,6	6 816	-3,6	31,9	3,3	5,1
Hotels garnis	893	+2,3	61 521	+4,8	43,1	1,8	2,0
Erholungs-, Ferien-, Schulungsheime	332	-0,6	33 725	+1,6	42,8	3,8	3,9
Ferienhäuser, -wohnungen, -zentren	383	+1,3	18 645	-1,4	34,2	3,9	5,3
Hütten, Jugendherbergen u. Ä.	191	+2,1	16 846	+4,6	24,8	2,0	2,1
Vorsorge- und Reha-Kliniken	109	-1,8	18 886	+0,1	84,4	24,7	58,0
Campingplätze	254	-0,8	.	.	.	2,3	2,2

Anmerkungen Seite 9

## Noch: 2.3 Kapazität und Leistung der Beherbergungsstätten nach Reisegebieten und Betriebsarten

### November 2022

Reisegebiet Betriebsart	Ankünfte				Übernachtungen			
	aller Gäste	Verände- rung <sup>1)</sup>	aus- ländischer Gäste	Verände- rung <sup>1)</sup>	aller Gäste	Verände- rung <sup>1)</sup>	aus- ländischer Gäste	Verände- rung <sup>1)</sup>
<b>Bergisches Land</b>	<b>42 784</b>	<b>+24,5</b>	<b>4 906</b>	<b>+94,5</b>	<b>113 479</b>	<b>+18,4</b>	<b>10 970</b>	<b>+67,6</b>
Hotels	20 707	+17,0	3 494	+87,6	35 892	+10,2	6 321	+38,0
Gasthöfe	.	.	.	.	.	.	.	.
Pensionen	577	+393,2	101	x	1 680	+145,6	393	x
Hotels garnis	4 242	+54,1	736	+82,6	10 630	+35,4	2 468	+134,8
Erholungs-, Ferien-, Schulungsheime	12 125	+33,1	504	+134,4	24 420	+44,8	1 351	+158,8
Ferienhäuser, -wohnungen, -zentren	.	.	.	.	.	.	.	.
Hütten, Jugendherbergen u. Ä.	3 153	+7,8	8	+14,3	5 783	+8,3	8	-38,5
Vorsorge- und Reha-Kliniken	1 281	+4,1	3	-	31 193	+0,3	217	-18,1
Campingplätze	119	+1,7	6	+20,0	2 576	x	8	-57,9
<b>Bonn und Rhein-Sieg-Kreis</b>	<b>113 303</b>	<b>+34,3</b>	<b>15 978</b>	<b>+74,8</b>	<b>226 297</b>	<b>+25,3</b>	<b>35 632</b>	<b>+62,9</b>
Hotels	62 767	+28,6	10 382	+83,6	109 755	+26,4	20 112	+70,1
Gasthöfe	.	.	.	.	.	.	.	.
Pensionen	.	.	.	.	.	.	.	.
Hotels garnis	31 726	+36,9	4 671	+52,9	62 597	+23,3	11 574	+50,4
Erholungs-, Ferien-, Schulungsheime	13 107	+61,9	421	+111,6	32 121	+42,3	1 038	+78,7
Ferienhäuser, -wohnungen, -zentren	441	+13,1	186	+135,4	3 549	-11,5	1 249	+40,3
Hütten, Jugendherbergen u. Ä.	.	.	.	.	.	.	.	.
Vorsorge- und Reha-Kliniken	224	-5,1	-	-	7 553	-3,1	-	-
Campingplätze	.	.	.	.	.	.	.	.
<b>Köln und Rhein-Erft-Kreis</b>	<b>345 331</b>	<b>+36,7</b>	<b>104 150</b>	<b>+63,4</b>	<b>629 043</b>	<b>+29,7</b>	<b>190 310</b>	<b>+56,8</b>
Hotels	214 002	+34,0	70 226	+61,9	349 732	+29,8	121 486	+62,0
Gasthöfe	.	.	.	.	.	.	.	.
Pensionen	.	.	.	.	.	.	.	.
Hotels garnis	113 574	+39,7	29 022	+60,4	189 654	+28,3	53 273	+53,3
Erholungs-, Ferien-, Schulungsheime	1 822	+14,0	5	+25,0	42 753	+45,1	3 123	+17,0
Ferienhäuser, -wohnungen, -zentren	690	+13,9	214	+37,2	7 191	+12,3	2 664	+20,9
Hütten, Jugendherbergen u. Ä.	.	.	.	.	.	.	.	.
Vorsorge- und Reha-Kliniken	.	.	.	.	.	.	.	.
Campingplätze	.	.	.	.	.	.	.	.
<b>Düsseldorf und Kreis Mettmann</b>	<b>297 304</b>	<b>+56,7</b>	<b>103 403</b>	<b>+74,6</b>	<b>515 399</b>	<b>+57,3</b>	<b>192 935</b>	<b>+70,8</b>
Hotels	203 765	+59,4	74 486	+80,1	337 991	+61,9	132 518	+76,8
Gasthöfe	170	+97,7	5	x	837	+123,2	324	+260,0
Pensionen	219	+99,1	102	+72,9	484	+126,2	225	+99,1
Hotels garnis	87 055	+49,0	28 143	+61,9	161 089	+45,8	58 105	+58,5
Erholungs-, Ferien-, Schulungsheime	.	.	.	.	.	.	.	.
Ferienhäuser, -wohnungen, -zentren	.	.	.	.	.	.	.	.
Hütten, Jugendherbergen u. Ä.	.	.	.	.	.	.	.	.
Vorsorge- und Reha-Kliniken	-	-	-	-	-	-	-	-
Campingplätze	-	-	-	-	-	-	-	-
<b>Ruhrgebiet</b>	<b>298 756</b>	<b>+31,4</b>	<b>51 812</b>	<b>+54,3</b>	<b>585 430</b>	<b>+24,2</b>	<b>98 270</b>	<b>+51,2</b>
Hotels	178 793	+33,6	33 602	+58,8	296 317	+30,5	60 300	+52,6
Gasthöfe	1 572	+67,9	137	+47,3	2 815	+36,5	270	+75,3
Pensionen	1 016	+18,1	73	-13,1	3 730	+30,2	557	+37,5
Hotels garnis	88 013	+29,0	17 046	+53,4	153 336	+23,0	32 868	+54,0
Erholungs-, Ferien-, Schulungsheime	15 559	+16,0	95	+18,8	48 715	+8,5	206	-58,3
Ferienhäuser, -wohnungen, -zentren	1 222	+24,1	197	+34,0	8 743	+19,8	2 155	+41,3
Hütten, Jugendherbergen u. Ä.	8 258	+48,3	540	-29,6	18 697	+72,8	1 314	+32,9
Vorsorge- und Reha-Kliniken	1 702	+1,4	-	-	47 030	-	-	-
Campingplätze	2 621	+33,4	122	-6,9	6 047	+31,1	600	+6,2
<b>Bergisches Städtedreieck</b>	<b>31 795</b>	<b>+40,7</b>	<b>4 907</b>	<b>+81,4</b>	<b>69 388</b>	<b>+22,1</b>	<b>9 482</b>	<b>+64,7</b>
Hotels	19 383	+43,8	3 455	+81,2	32 943	+33,0	6 414	+53,3
Gasthöfe	-	-	-	-	-	-	-	-
Pensionen	.	.	.	.	.	.	.	.
Hotels garnis	.	.	.	.	.	.	.	.
Erholungs-, Ferien-, Schulungsheime	3 598	+70,2	17	+240,0	12 735	+19,3	26	+271,4
Ferienhäuser, -wohnungen, -zentren	-	-	-	-	-	-	-	-
Hütten, Jugendherbergen u. Ä.	74	+13,8	-	-	122	-31,5	-	-
Vorsorge- und Reha-Kliniken	.	.	.	.	.	.	.	.
Campingplätze	.	.	.	.	.	.	.	.
<b>Nordrhein-Westfalen</b>	<b>1 829 275</b>	<b>+30,7</b>	<b>382 779</b>	<b>+58,0</b>	<b>4 052 875</b>	<b>+22,8</b>	<b>777 617</b>	<b>+50,1</b>
Hotels	1 087 942	+31,5	258 829	+60,0	1 874 710	+29,4	480 658	+57,0
Gasthöfe	20 655	+25,3	2 892	+52,3	41 740	+15,9	6 335	+27,4
Pensionen	19 491	+18,0	2 728	+56,2	64 559	+16,7	13 794	+33,7
Hotels garnis	435 269	+36,0	98 296	+60,3	794 546	+29,0	199 459	+54,7
Erholungs-, Ferien-, Schulungsheime	114 337	+27,7	2 106	+105,1	433 108	+29,2	8 143	+39,5
Ferienhäuser, -wohnungen, -zentren	48 425	-1,5	9 375	+3,9	189 986	-3,3	49 885	+3,0
Hütten, Jugendherbergen u. Ä.	59 151	+43,3	6 143	+88,5	119 713	+41,8	12 781	+86,5
Vorsorge- und Reha-Kliniken	19 329	+4,3	22	-15,4	478 133	-0,9	1 276	-31,6
Campingplätze	24 676	+21,9	2 388	+14,6	56 380	+28,4	5 286	+14,3

Anmerkungen Seite 9

## 2.4 Leistung der Beherbergungsstätten nach Reisegebieten und Herkunftsländern

November 2022

Reisegebiet Herkunftsland (ständiger Wohnsitz)	Ankünfte		Übernachtungen			Mittlere Aufenthalts- dauer <sup>3)</sup>
	aller Gäste	Verän- derung <sup>1)</sup>	aller Gäste	Verän- derung <sup>1)</sup>	Anteil <sup>2)</sup>	
<b>Eifel und Region Aachen</b>	<b>92 969</b>	<b>+21,0</b>	<b>214 973</b>	<b>+8,8</b>	<b>100</b>	<b>2,3</b>
<b>Bundesrepublik Deutschland</b>	<b>68 851</b>	<b>+16,9</b>	<b>163 709</b>	<b>+5,5</b>	<b>76,2</b>	<b>2,4</b>
<b>Ausland</b>	<b>24 118</b>	<b>+34,7</b>	<b>51 264</b>	<b>+20,6</b>	<b>23,8</b>	<b>2,1</b>
<b>Europa</b>	<b>21 053</b>	<b>+34,7</b>	<b>45 577</b>	<b>+19,6</b>	<b>88,9</b>	<b>2,2</b>
EU-Länder	19 383	+34,5	42 170	+18,7	82,3	2,2
Belgien	6 199	+28,0	12 994	+13,5	25,3	2,1
Bulgarien	42	-16,0	89	-55,7	0,2	2,1
Dänemark	113	-47,9	230	-37,0	0,4	2,0
Estland	4	+100,0	4	+100,0	-	1,0
Finnland	132	+277,1	248	+293,7	0,5	1,9
Frankreich	1 661	+34,9	2 651	+33,4	5,2	1,6
Griechenland	47	-27,7	113	-15,7	0,2	2,4
Republik Irland	62	+21,6	129	+67,5	0,3	2,1
Italien	460	-8,4	825	-45,5	1,6	1,8
Kroatien	76	+181,5	241	+97,5	0,5	3,2
Lettland	23	+4,5	53	-3,6	0,1	2,3
Litauen	30	-3,2	162	+244,7	0,3	5,4
Luxemburg	402	+27,2	692	+24,0	1,3	1,7
Malta	5	-50,0	12	-60,0	-	2,4
Niederlande	6 343	+30,6	15 484	+9,8	30,2	2,4
Österreich	389	+6,0	749	+12,5	1,5	1,9
Polen	526	+78,3	1 302	+45,5	2,5	2,5
Portugal	96	+54,8	447	+95,2	0,9	4,7
Rumänien	262	+78,2	716	+169,2	1,4	2,7
Schweden	169	+27,1	361	+32,2	0,7	2,1
Slowakische Republik	85	+25,0	222	-25,5	0,4	2,6
Slowenien	23	-54,9	89	-73,1	0,2	3,9
Spanien	436	+94,6	864	+48,5	1,7	2,0
Tschechische Republik	154	+37,5	343	+21,2	0,7	2,2
Ungarn	54	-12,9	180	+24,1	0,4	3,3
Vereinigtes Königreich	1 581	+150,6	2 958	+248,0	5,8	1,9
Zypern	9	+200,0	12	-7,7	-	1,3
Island	9	-40,0	10	-61,5	-	1,1
Norwegen	53	-27,4	109	+9,0	0,2	2,1
Russland	126	+68,0	278	+105,9	0,5	2,2
Schweiz	564	+5,8	1 075	+13,4	2,1	1,9
Türkei	154	+83,3	353	+90,8	0,7	2,3
Ukraine	153	+337,1	288	+414,3	0,6	1,9
sonstige europäische Länder	611	+52,4	1 294	+14,2	2,5	2,1
<b>Afrika</b>	<b>93</b>	<b>+66,1</b>	<b>177</b>	<b>+8,6</b>	<b>0,3</b>	<b>1,9</b>
Republik Südafrika	16	-	30	+15,4	0,1	1,9
sonstige afrikanische Länder	77	+92,5	147	+7,3	0,3	1,9
<b>Asien</b>	<b>1 147</b>	<b>+54,2</b>	<b>2 384</b>	<b>+41,7</b>	<b>4,7</b>	<b>2,1</b>
Arabische Golfstaaten	393	+35,1	821	+17,3	1,6	2,1
Volksrepublik China und Hongkong	134	+91,4	281	+24,9	0,5	2,1
Indien	101	+16,1	221	-16,0	0,4	2,2
Israel	55	+41,0	99	+70,7	0,2	1,8
Japan	96	+23,1	176	+117,3	0,3	1,8
Südkorea	83	+88,6	170	+240,0	0,3	2,0
Taiwan	30	x	81	x	0,2	2,7
sonstige asiatische Länder	255	+88,9	535	+74,8	1,0	2,1
<b>Amerika</b>	<b>1 324</b>	<b>+50,3</b>	<b>2 159</b>	<b>+54,2</b>	<b>4,2</b>	<b>1,6</b>
Kanada	66	-2,9	115	+10,6	0,2	1,7
USA	1 013	+50,7	1 594	+59,6	3,1	1,6
sonstige nordamerikanische Länder	13	x	22	x	-	1,7
Mittelamerika und Karibik	44	+158,8	72	+71,4	0,1	1,6
Brasilien	96	+52,4	180	+69,8	0,4	1,9
sonstige südamerikanische Länder	92	+50,8	176	+18,1	0,3	1,9
<b>Australien</b>	<b>35</b>	<b>+29,6</b>	<b>51</b>	<b>+54,5</b>	<b>0,1</b>	<b>1,5</b>
<b>Neuseeland und Ozeanien</b>	<b>10</b>	<b>+66,7</b>	<b>17</b>	<b>+88,9</b>	<b>-</b>	<b>1,7</b>
<b>Ohne Angabe</b>	<b>456</b>	<b>-18,9</b>	<b>899</b>	<b>-17,4</b>	<b>1,8</b>	<b>2,0</b>

1) Veränderung gegenüber dem Vorjahreszeitraum in % – 2) Bei Übernachtungen von Gästen aus der Bundesrepublik Deutschland und dem Ausland: Anteil an allen Übernachtungen im Bundesgebiet; sonst: Anteil an allen Übernachtungen am Ausland zusammen. – 3) mittlere Aufenthaltsdauer in Tagen = Übernachtungen/ Ankünfte



## Noch: 2.4 Leistung der Beherbergungsstätten nach Reisegebieten und Herkunftsländern

November 2022

Reisegebiet Herkunftsland (ständiger Wohnsitz)	Ankünfte		Übernachtungen			Mittlere Aufenthalts- dauer <sup>3)</sup>
	aller Gäste	Verän- derung <sup>1)</sup>	aller Gäste	Verän- derung <sup>1)</sup>	Anteil <sup>2)</sup>	
<b>Niederrhein</b>	<b>162 236</b>	<b>+25,4</b>	<b>357 551</b>	<b>+26,8</b>	<b>100</b>	<b>2,2</b>
<b>Bundesrepublik Deutschland</b>	<b>133 948</b>	<b>+21,0</b>	<b>291 972</b>	<b>+21,4</b>	<b>81,7</b>	<b>2,2</b>
<b>Ausland</b>	<b>28 288</b>	<b>+51,7</b>	<b>65 579</b>	<b>+57,9</b>	<b>18,3</b>	<b>2,3</b>
<b>Europa</b>	<b>22 264</b>	<b>+40,0</b>	<b>51 218</b>	<b>+45,4</b>	<b>78,1</b>	<b>2,3</b>
EU-Länder	20 225	+43,6	46 997	+50,6	71,7	2,3
Belgien	1 687	+28,5	2 804	+19,1	4,3	1,7
Bulgarien	129	+61,3	880	+127,4	1,3	6,8
Dänemark	361	+91,0	755	+72,4	1,2	2,1
Estland	40	+5,3	58	-4,9	0,1	1,5
Finnland	164	+209,4	293	+211,7	0,4	1,8
Frankreich	1 559	+48,9	2 976	+78,1	4,5	1,9
Griechenland	119	-7,0	283	-32,3	0,4	2,4
Republik Irland	126	+180,0	214	+118,4	0,3	1,7
Italien	1 289	+44,7	3 091	+58,2	4,7	2,4
Kroatien	101	-17,2	1 013	+55,1	1,5	10,0
Lettland	37	-2,6	87	-13,0	0,1	2,4
Litauen	67	+26,4	394	-18,1	0,6	5,9
Luxemburg	256	+14,3	422	+17,2	0,6	1,6
Malta	9	-	18	-10,0	-	2,0
Niederlande	7 854	+46,4	13 014	+38,2	19,8	1,7
Österreich	1 015	+47,3	2 287	+36,7	3,5	2,3
Polen	1 437	+29,2	7 762	+79,2	11,8	5,4
Portugal	179	+24,3	858	+316,5	1,3	4,8
Rumänien	295	+37,2	1 318	-10,0	2,0	4,5
Schweden	262	+29,1	525	+57,7	0,8	2,0
Slowakische Republik	159	+34,7	1 029	+160,5	1,6	6,5
Slowenien	106	-32,9	887	+47,8	1,4	8,4
Spanien	681	+44,0	1 602	+73,0	2,4	2,4
Tschechische Republik	399	+57,7	812	+19,2	1,2	2,0
Ungarn	208	+65,1	791	+136,1	1,2	3,8
Vereinigtes Königreich	1 671	+69,5	2 801	+60,0	4,3	1,7
Zypern	15	+36,4	23	+64,3	-	1,5
Island	5	+150,0	11	+450,0	-	2,2
Norwegen	108	+77,0	181	+94,6	0,3	1,7
Russland	40	-57,0	103	-70,2	0,2	2,6
Schweiz	841	+13,5	1 650	+7,8	2,5	2,0
Türkei	496	+24,6	1 204	+14,0	1,8	2,4
Ukraine	139	-19,7	257	-19,9	0,4	1,8
sonstige europäische Länder	410	+15,2	815	+20,9	1,2	2,0
<b>Afrika</b>	<b>194</b>	<b>+104,2</b>	<b>458</b>	<b>+81,0</b>	<b>0,7</b>	<b>2,4</b>
Republik Südafrika	18	+100,0	55	+161,9	0,1	3,1
sonstige afrikanische Länder	176	+104,7	403	+73,7	0,6	2,3
<b>Asien</b>	<b>1 754</b>	<b>+188,0</b>	<b>5 814</b>	<b>+146,9</b>	<b>8,9</b>	<b>3,3</b>
Arabische Golfstaaten	151	-20,1	1 108	-9,8	1,7	7,3
Volksrepublik China und Hongkong	576	x	1 991	x	3,0	3,5
Indien	222	+382,6	604	+364,6	0,9	2,7
Israel	89	+64,8	213	+119,6	0,3	2,4
Japan	159	x	403	x	0,6	2,5
Südkorea	113	+28,4	361	+68,7	0,6	3,2
Taiwan	81	+20,9	125	+50,6	0,2	1,5
sonstige asiatische Länder	363	+233,0	1 009	+167,6	1,5	2,8
<b>Amerika</b>	<b>1 083</b>	<b>+151,3</b>	<b>2 402</b>	<b>+110,0</b>	<b>3,7</b>	<b>2,2</b>
Kanada	58	+34,9	171	+24,8	0,3	2,9
USA	748	+163,4	1 639	+113,1	2,5	2,2
sonstige nordamerikanische Länder	23	x	94	x	0,1	4,1
Mittelamerika und Karibik	86	+330,0	119	+112,5	0,2	1,4
Brasilien	100	+177,8	195	+134,9	0,3	2,0
sonstige südamerikanische Länder	68	+41,7	184	+85,9	0,3	2,7
<b>Australien</b>	<b>35</b>	<b>+218,2</b>	<b>93</b>	<b>+272,0</b>	<b>0,1</b>	<b>2,7</b>
<b>Neuseeland und Ozeanien</b>	<b>5</b>	<b>+400,0</b>	<b>13</b>	<b>+30,0</b>	<b>-</b>	<b>2,6</b>
<b>Ohne Angabe</b>	<b>2 953</b>	<b>+85,7</b>	<b>5 581</b>	<b>+123,2</b>	<b>8,5</b>	<b>1,9</b>

Anmerkungen Seite 31

## Noch: 2.4 Leistung der Beherbergungsstätten nach Reisegebieten und Herkunftsländern

November 2022

Reisegebiet Herkunftsland (ständiger Wohnsitz)	Ankünfte		Übernachtungen			Mittlere Aufenthalts- dauer <sup>3)</sup>
	aller Gäste	Verän- derung <sup>1)</sup>	aller Gäste	Verän- derung <sup>1)</sup>	Anteil <sup>2)</sup>	
<b>Münsterland</b>	<b>135 747</b>	<b>+22,6</b>	<b>365 417</b>	<b>+31,0</b>	<b>100</b>	<b>2,7</b>
<b>Bundesrepublik Deutschland</b>	<b>120 460</b>	<b>+19,7</b>	<b>330 194</b>	<b>+30,0</b>	<b>90,4</b>	<b>2,7</b>
<b>Ausland</b>	<b>15 287</b>	<b>+50,9</b>	<b>35 223</b>	<b>+41,5</b>	<b>9,6</b>	<b>2,3</b>
<b>Europa</b>	<b>10 376</b>	<b>+29,8</b>	<b>25 438</b>	<b>+22,0</b>	<b>72,2</b>	<b>2,5</b>
EU-Länder	9 369	+32,8	23 186	+25,6	65,8	2,5
Belgien	502	+12,1	900	+23,5	2,6	1,8
Bulgarien	32	+52,4	335	+231,7	1,0	10,5
Dänemark	381	+23,3	685	+15,1	1,9	1,8
Estland	48	+242,9	52	+188,9	0,1	1,1
Finnland	81	+72,3	139	+56,2	0,4	1,7
Frankreich	436	+23,2	801	+25,5	2,3	1,8
Griechenland	40	+48,1	124	-10,8	0,4	3,1
Republik Irland	39	+129,4	103	+128,9	0,3	2,6
Italien	338	+53,6	1 115	+73,7	3,2	3,3
Kroatien	390	x	982	+282,1	2,8	2,5
Lettland	73	+114,7	221	+211,3	0,6	3,0
Litauen	360	-24,2	447	-26,2	1,3	1,2
Luxemburg	94	-14,5	157	-14,7	0,4	1,7
Malta	5	+66,7	8	+100,0	-	1,6
Niederlande	3 479	+41,0	6 193	+40,9	17,6	1,8
Österreich	459	+22,1	1 044	+19,0	3,0	2,3
Polen	830	+15,6	4 794	-3,9	13,6	5,8
Portugal	58	+38,1	276	+4,9	0,8	4,8
Rumänien	324	+33,3	1 337	+137,5	3,8	4,1
Schweden	281	+17,1	460	+40,2	1,3	1,6
Slowakische Republik	77	+40,0	595	+3,5	1,7	7,7
Slowenien	78	+69,6	325	-28,1	0,9	4,2
Spanien	262	+10,5	713	+22,1	2,0	2,7
Tschechische Republik	136	-8,1	319	-28,3	0,9	2,3
Ungarn	71	+36,5	125	-57,2	0,4	1,8
Vereinigtes Königreich	487	+51,7	908	+59,6	2,6	1,9
Zypern	8	+60,0	28	+100,0	0,1	3,5
Island	5	x	16	x	-	3,2
Norwegen	96	+47,7	163	+77,2	0,5	1,7
Russland	49	-5,8	290	+339,4	0,8	5,9
Schweiz	442	+5,5	807	-9,9	2,3	1,8
Türkei	110	+48,6	238	-33,5	0,7	2,2
Ukraine	80	-59,4	111	-77,5	0,3	1,4
sonstige europäische Länder	225	+73,1	627	+29,3	1,8	2,8
<b>Afrika</b>	<b>75</b>	<b>-21,9</b>	<b>192</b>	<b>+4,3</b>	<b>0,5</b>	<b>2,6</b>
Republik Südafrika	18	x	36	+414,3	0,1	2,0
sonstige afrikanische Länder	57	-38,7	156	-11,9	0,4	2,7
<b>Asien</b>	<b>351</b>	<b>+150,7</b>	<b>896</b>	<b>+62,0</b>	<b>2,5</b>	<b>2,6</b>
Arabische Golfstaaten	39	+62,5	109	-21,0	0,3	2,8
Volksrepublik China und Hongkong	48	+242,9	117	+254,5	0,3	2,4
Indien	38	+81,0	97	-16,4	0,3	2,6
Israel	16	+128,6	40	+166,7	0,1	2,5
Japan	44	x	97	+234,5	0,3	2,2
Südkorea	39	+129,4	63	-4,5	0,2	1,6
Taiwan	19	+280,0	62	+287,5	0,2	3,3
sonstige asiatische Länder	108	+140,0	311	+122,1	0,9	2,9
<b>Amerika</b>	<b>482</b>	<b>+51,1</b>	<b>1 224</b>	<b>+19,6</b>	<b>3,5</b>	<b>2,5</b>
Kanada	26	-7,1	64	+4,9	0,2	2,5
USA	344	+55,0	829	+8,2	2,4	2,4
sonstige nordamerikanische Länder	6	x	12	x	-	2,0
Mittelamerika und Karibik	28	-	60	+11,1	0,2	2,1
Brasilien	64	+220,0	220	+152,9	0,6	3,4
sonstige südamerikanische Länder	14	-33,3	39	-29,1	0,1	2,8
<b>Australien</b>	<b>33</b>	<b>+371,4</b>	<b>95</b>	<b>x</b>	<b>0,3</b>	<b>2,9</b>
<b>Neuseeland und Ozeanien</b>	<b>4</b>	<b>-60,0</b>	<b>15</b>	<b>-</b>	<b>-</b>	<b>3,8</b>
<b>Ohne Angabe</b>	<b>3 966</b>	<b>+153,4</b>	<b>7 363</b>	<b>+226,4</b>	<b>20,9</b>	<b>1,9</b>

Anmerkungen Seite 31

## Noch: 2.4 Leistung der Beherbergungsstätten nach Reisegebieten und Herkunftsländern

November 2022

Reisegebiet Herkunftsland (ständiger Wohnsitz)	Ankünfte		Übernachtungen			Mittlere Aufenthalts- dauer <sup>3)</sup>
	aller Gäste	Verän- derung <sup>1)</sup>	aller Gäste	Verän- derung <sup>1)</sup>	Anteil <sup>2)</sup>	
<b>Teutoburger Wald</b>	<b>150 557</b>	<b>+22,3</b>	<b>498 265</b>	<b>+9,6</b>	<b>100</b>	<b>3,3</b>
<b>Bundesrepublik Deutschland</b>	<b>138 012</b>	<b>+21,3</b>	<b>465 202</b>	<b>+8,4</b>	<b>93,4</b>	<b>3,4</b>
<b>Ausland</b>	<b>12 545</b>	<b>+34,8</b>	<b>33 063</b>	<b>+30,3</b>	<b>6,6</b>	<b>2,6</b>
<b>Europa</b>	<b>10 431</b>	<b>+36,2</b>	<b>27 819</b>	<b>+34,0</b>	<b>84,1</b>	<b>2,7</b>
EU-Länder	9 127	+39,1	24 799	+36,6	75,0	2,7
Belgien	553	+47,5	1 118	+85,7	3,4	2,0
Bulgarien	85	+174,2	507	+412,1	1,5	6,0
Dänemark	497	+34,7	985	-7,0	3,0	2,0
Estland	17	+41,7	34	+112,5	0,1	2,0
Finnland	61	+19,6	114	-8,1	0,3	1,9
Frankreich	557	+10,5	1 127	+6,7	3,4	2,0
Griechenland	63	+50,0	222	+111,4	0,7	3,5
Republik Irland	79	+97,5	135	+101,5	0,4	1,7
Italien	479	+9,9	1 091	-21,6	3,3	2,3
Kroatien	48	+6,7	195	-1,5	0,6	4,1
Lettland	45	+80,0	169	+48,2	0,5	3,8
Litauen	94	+88,0	1 000	x	3,0	10,6
Luxemburg	94	+118,6	116	+84,1	0,4	1,2
Malta	1	-80,0	4	-76,5	-	4,0
Niederlande	2 162	+54,6	4 104	+65,4	12,4	1,9
Österreich	744	+7,5	1 529	-1,5	4,6	2,1
Polen	1 292	+41,4	6 224	+33,6	18,8	4,8
Portugal	63	+90,9	143	+155,4	0,4	2,3
Rumänien	149	+75,3	676	+45,1	2,0	4,5
Schweden	239	+43,1	466	+34,7	1,4	1,9
Slowakische Republik	101	+129,5	459	+45,7	1,4	4,5
Slowenien	61	+13,0	418	+6,6	1,3	6,9
Spanien	488	+1,5	1 045	-11,7	3,2	2,1
Tschechische Republik	320	+87,1	964	+91,3	2,9	3,0
Ungarn	102	+18,6	299	+92,9	0,9	2,9
Vereinigtes Königreich	727	+78,2	1 646	+69,5	5,0	2,3
Zypern	6	+200,0	9	+350,0	-	1,5
Island	6	+200,0	12	x	-	2,0
Norwegen	54	+22,7	92	-2,1	0,3	1,7
Russland	51	+45,7	186	+30,1	0,6	3,6
Schweiz	672	+40,0	1 323	+53,3	4,0	2,0
Türkei	159	+25,2	501	+6,6	1,5	3,2
Ukraine	120	+81,8	236	+74,8	0,7	2,0
sonstige europäische Länder	242	-29,7	670	-25,5	2,0	2,8
<b>Afrika</b>	<b>79</b>	<b>-4,8</b>	<b>435</b>	<b>-0,2</b>	<b>1,3</b>	<b>5,5</b>
Republik Südafrika	16	+60,0	75	+400,0	0,2	4,7
sonstige afrikanische Länder	63	-13,7	360	-14,5	1,1	5,7
<b>Asien</b>	<b>528</b>	<b>+90,6</b>	<b>1 751</b>	<b>+40,9</b>	<b>5,3</b>	<b>3,3</b>
Arabische Golfstaaten	39	+5,4	73	-46,3	0,2	1,9
Volksrepublik China und Hongkong	78	+116,7	234	-10,7	0,7	3,0
Indien	36	-5,3	177	+28,3	0,5	4,9
Israel	31	-24,4	83	-42,8	0,3	2,7
Japan	74	+131,3	216	+78,5	0,7	2,9
Südkorea	55	+243,8	232	+95,0	0,7	4,2
Taiwan	61	x	100	+212,5	0,3	1,6
sonstige asiatische Länder	154	+108,1	636	+119,3	1,9	4,1
<b>Amerika</b>	<b>448</b>	<b>+20,1</b>	<b>1 080</b>	<b>+5,5</b>	<b>3,3</b>	<b>2,4</b>
Kanada	41	+57,7	145	+126,6	0,4	3,5
USA	321	+10,7	688	-4,2	2,1	2,1
sonstige nordamerikanische Länder	12	x	32	+255,6	0,1	2,7
Mittelamerika und Karibik	34	+47,8	71	-43,7	0,2	2,1
Brasilien	25	+212,5	68	+11,5	0,2	2,7
sonstige südamerikanische Länder	15	-40,0	76	+65,2	0,2	5,1
<b>Australien</b>	<b>41</b>	<b>+86,4</b>	<b>97</b>	<b>+44,8</b>	<b>0,3</b>	<b>2,4</b>
<b>Neuseeland und Ozeanien</b>	<b>7</b>	<b>+16,7</b>	<b>14</b>	<b>+16,7</b>	<b>-</b>	<b>2,0</b>
<b>Ohne Angabe</b>	<b>1 011</b>	<b>+14,2</b>	<b>1 867</b>	<b>+2,0</b>	<b>5,6</b>	<b>1,8</b>

## Noch: 2.4 Leistung der Beherbergungsstätten nach Reisegebieten und Herkunftsländern

November 2022

Reisegebiet Herkunftsland (ständiger Wohnsitz)	Ankünfte		Übernachtungen			Mittlere Aufenthalts- dauer <sup>3)</sup>
	aller Gäste	Verän- derung <sup>1)</sup>	aller Gäste	Verän- derung <sup>1)</sup>	Anteil <sup>2)</sup>	
<b>Sauerland</b>	<b>141 033</b>	<b>+6,2</b>	<b>419 229</b>	<b>+1,1</b>	<b>100</b>	<b>3,0</b>
<b>Bundesrepublik Deutschland</b>	<b>126 506</b>	<b>+5,6</b>	<b>372 086</b>	<b>+0,5</b>	<b>88,8</b>	<b>2,9</b>
<b>Ausland</b>	<b>14 527</b>	<b>+11,6</b>	<b>47 143</b>	<b>+6,4</b>	<b>11,2</b>	<b>3,2</b>
<b>Europa</b>	<b>13 217</b>	<b>+8,0</b>	<b>43 999</b>	<b>+3,9</b>	<b>93,3</b>	<b>3,3</b>
EU-Länder	12 523	+8,1	42 332	+4,3	89,8	3,4
Belgien	1 695	-22,1	5 496	-28,6	11,7	3,2
Bulgarien	19	-9,5	40	-36,5	0,1	2,1
Dänemark	83	+15,3	137	+12,3	0,3	1,7
Estland	18	+125,0	161	+147,7	0,3	8,9
Finnland	41	+78,3	113	-4,2	0,2	2,8
Frankreich	443	+31,8	808	-3,8	1,7	1,8
Griechenland	30	-14,3	53	-75,2	0,1	1,8
Republik Irland	17	+21,4	33	-63,3	0,1	1,9
Italien	343	+54,5	812	-15,7	1,7	2,4
Kroatien	54	+260,0	247	+154,6	0,5	4,6
Lettland	16	-5,9	100	+2,0	0,2	6,3
Litauen	22	+144,4	71	-80,2	0,2	3,2
Luxemburg	87	+74,0	224	+5,2	0,5	2,6
Malta	1	-75,0	3	-25,0	-	3,0
Niederlande	7 254	+1,2	23 330	+3,3	49,5	3,2
Österreich	699	+71,7	2 963	+92,3	6,3	4,2
Polen	560	+75,5	2 608	+68,1	5,5	4,7
Portugal	73	+180,8	152	+289,7	0,3	2,1
Rumänien	135	+82,4	1 651	+31,9	3,5	12,2
Schweden	98	+113,0	210	+165,8	0,4	2,1
Slowakische Republik	54	+20,0	493	-30,2	1,0	9,1
Slowenien	52	+23,8	388	+21,6	0,8	7,5
Spanien	171	+98,8	617	+98,4	1,3	3,6
Tschechische Republik	227	+33,5	888	+67,2	1,9	3,9
Ungarn	89	+20,3	221	-37,6	0,5	2,5
Vereinigtes Königreich	242	+83,3	513	+42,9	1,1	2,1
Zypern	-	-	-	-	-	-
Island	2	-60,0	4	-69,2	-	2,0
Norwegen	28	-12,5	48	-20,0	0,1	1,7
Russland	10	-81,8	16	-94,4	-	1,6
Schweiz	345	+17,7	767	+14,1	1,6	2,2
Türkei	68	+65,9	189	-18,5	0,4	2,8
Ukraine	34	+6,3	86	+109,8	0,2	2,5
sonstige europäische Länder	207	+7,8	557	+14,4	1,2	2,7
<b>Afrika</b>	<b>18</b>	<b>x</b>	<b>84</b>	<b>x</b>	<b>0,2</b>	<b>4,7</b>
Republik Südafrika	6	x	14	x	-	2,3
sonstige afrikanische Länder	12	+300,0	70	x	0,1	5,8
<b>Asien</b>	<b>319</b>	<b>+184,8</b>	<b>807</b>	<b>+189,2</b>	<b>1,7</b>	<b>2,5</b>
Arabische Golfstaaten	16	+128,6	51	+27,5	0,1	3,2
Volksrepublik China und Hongkong	66	+153,8	168	+189,7	0,4	2,5
Indien	50	+284,6	195	+473,5	0,4	3,9
Israel	10	+11,1	16	+45,5	-	1,6
Japan	45	x	91	x	0,2	2,0
Südkorea	6	-80,6	14	-78,8	-	2,3
Taiwan	44	x	99	x	0,2	2,3
sonstige asiatische Länder	82	+310,0	173	+203,5	0,4	2,1
<b>Amerika</b>	<b>288</b>	<b>+36,5</b>	<b>910</b>	<b>+43,5</b>	<b>1,9</b>	<b>3,2</b>
Kanada	47	+95,8	136	+38,8	0,3	2,9
USA	169	+5,0	407	-7,5	0,9	2,4
sonstige nordamerikanische Länder	-	-	-	-	-	-
Mittelamerika und Karibik	31	+210,0	287	x	0,6	9,3
Brasilien	21	+162,5	44	-17,0	0,1	2,1
sonstige südamerikanische Länder	20	+150,0	36	+80,0	0,1	1,8
<b>Australien</b>	<b>23</b>	<b>+228,6</b>	<b>63</b>	<b>x</b>	<b>0,1</b>	<b>2,7</b>
<b>Neuseeland und Ozeanien</b>	<b>6</b>	<b>+50,0</b>	<b>10</b>	<b>-</b>	<b>-</b>	<b>1,7</b>
<b>Ohne Angabe</b>	<b>656</b>	<b>+47,7</b>	<b>1 270</b>	<b>+27,4</b>	<b>2,7</b>	<b>1,9</b>

Anmerkungen Seite 31

## Noch: 2.4 Leistung der Beherbergungsstätten nach Reisegebieten und Herkunftsländern

November 2022

Reisegebiet Herkunftsland (ständiger Wohnsitz)	Ankünfte		Übernachtungen			Mittlere Aufenthalts- dauer <sup>3)</sup>
	aller Gäste	Verän- derung <sup>1)</sup>	aller Gäste	Verän- derung <sup>1)</sup>	Anteil <sup>2)</sup>	
<b>Siegerland-Wittgenstein</b>	<b>17 460</b>	<b>+16,3</b>	<b>58 404</b>	<b>+8,1</b>	<b>100</b>	<b>3,3</b>
<b>Bundesrepublik Deutschland</b>	<b>14 602</b>	<b>+14,9</b>	<b>50 658</b>	<b>+5,3</b>	<b>86,7</b>	<b>3,5</b>
<b>Ausland</b>	<b>2 858</b>	<b>+23,9</b>	<b>7 746</b>	<b>+30,6</b>	<b>13,3</b>	<b>2,7</b>
<b>Europa</b>	<b>2 397</b>	<b>+14,5</b>	<b>6 758</b>	<b>+24,8</b>	<b>87,2</b>	<b>2,8</b>
EU-Länder	2 173	+11,7	6 372	+23,5	82,3	2,9
Belgien	198	+33,8	471	+19,2	6,1	2,4
Bulgarien	9	+200,0	29	+480,0	0,4	3,2
Dänemark	37	-9,8	93	+20,8	1,2	2,5
Estland	9	+80,0	138	+7,0	1,8	15,3
Finnland	28	x	35	x	0,5	1,3
Frankreich	187	+36,5	292	+71,8	3,8	1,6
Griechenland	9	+80,0	20	+53,8	0,3	2,2
Republik Irland	-	-	-	-	-	-
Italien	73	+7,4	112	+12,0	1,4	1,5
Kroatien	12	+300,0	24	-25,0	0,3	2,0
Lettland	12	+50,0	46	+187,5	0,6	3,8
Litauen	25	x	282	x	3,6	11,3
Luxemburg	8	-60,0	12	-61,3	0,2	1,5
Malta	2	x	2	x	-	1,0
Niederlande	883	-7,5	2 510	-2,7	32,4	2,8
Österreich	211	+41,6	403	+3,1	5,2	1,9
Polen	144	+46,9	891	+154,6	11,5	6,2
Portugal	6	-40,0	9	-59,1	0,1	1,5
Rumänien	52	+147,6	107	+161,0	1,4	2,1
Schweden	46	+15,0	62	+1,6	0,8	1,3
Slowakische Republik	34	-12,8	83	-73,7	1,1	2,4
Slowenien	16	-66,7	25	-60,3	0,3	1,6
Spanien	46	+70,4	168	+180,0	2,2	3,7
Tschechische Republik	27	-27,0	45	-26,2	0,6	1,7
Ungarn	39	+85,7	366	+116,6	4,7	9,4
Vereinigtes Königreich	60	+25,0	147	+133,3	1,9	2,5
Zypern	-	-	-	-	-	-
Island	3	+200,0	3	+200,0	-	1,0
Norwegen	18	+157,1	35	+9,4	0,5	1,9
Russland	32	x	77	+327,8	1,0	2,4
Schweiz	116	+0,9	192	+15,0	2,5	1,7
Türkei	17	+54,5	34	+47,8	0,4	2,0
Ukraine	27	+440,0	34	x	0,4	1,3
sonstige europäische Länder	11	+120,0	11	-8,3	0,1	1,0
<b>Afrika</b>	<b>13</b>	<b>-43,5</b>	<b>50</b>	<b>+38,9</b>	<b>0,6</b>	<b>3,8</b>
Republik Südafrika	4	+100,0	7	+16,7	0,1	1,8
sonstige afrikanische Länder	9	-57,1	43	+43,3	0,6	4,8
<b>Asien</b>	<b>173</b>	<b>+137,0</b>	<b>322</b>	<b>+96,3</b>	<b>4,2</b>	<b>1,9</b>
Arabische Golfstaaten	7	+133,3	8	+60,0	0,1	1,1
Volksrepublik China und Hongkong	31	x	61	-10,3	0,8	2,0
Indien	41	+57,7	99	+266,7	1,3	2,4
Israel	7	-	7	-	0,1	1,0
Japan	54	x	68	x	0,9	1,3
Südkorea	17	+183,3	22	+46,7	0,3	1,3
Taiwan	-	-	-	-	-	-
sonstige asiatische Länder	16	-40,7	57	+35,7	0,7	3,6
<b>Amerika</b>	<b>201</b>	<b>+168,0</b>	<b>457</b>	<b>+129,6</b>	<b>5,9</b>	<b>2,3</b>
Kanada	9	+12,5	33	+312,5	0,4	3,7
USA	167	+193,0	379	+144,5	4,9	2,3
sonstige nordamerikanische Länder	-	-	-	-	-	-
Mittelamerika und Karibik	10	+42,9	14	-57,6	0,2	1,4
Brasilien	8	+300,0	8	+300,0	0,1	1,0
sonstige südamerikanische Länder	7	x	23	x	0,3	3,3
<b>Australien</b>	<b>47</b>	<b>x</b>	<b>86</b>	<b>+330,0</b>	<b>1,1</b>	<b>1,8</b>
<b>Neuseeland und Ozeanien</b>	<b>2</b>	<b>+100,0</b>	<b>13</b>	<b>x</b>	<b>0,2</b>	<b>6,5</b>
<b>Ohne Angabe</b>	<b>25</b>	<b>-37,5</b>	<b>60</b>	<b>-34,8</b>	<b>0,8</b>	<b>2,4</b>

Anmerkungen Seite 31

## Noch: 2.4 Leistung der Beherbergungsstätten nach Reisegebieten und Herkunftsländern

November 2022

Reisegebiet Herkunftsland (ständiger Wohnsitz)	Ankünfte		Übernachtungen			Mittlere Aufenthalts- dauer <sup>3)</sup>
	aller Gäste	Verän- derung <sup>1)</sup>	aller Gäste	Verän- derung <sup>1)</sup>	Anteil <sup>2)</sup>	
<b>Bergisches Land</b>	<b>42 784</b>	<b>+24,5</b>	<b>113 479</b>	<b>+18,4</b>	<b>100</b>	<b>2,7</b>
<b>Bundesrepublik Deutschland</b>	<b>37 878</b>	<b>+19,0</b>	<b>102 509</b>	<b>+14,8</b>	<b>90,3</b>	<b>2,7</b>
<b>Ausland</b>	<b>4 906</b>	<b>+94,5</b>	<b>10 970</b>	<b>+67,6</b>	<b>9,7</b>	<b>2,2</b>
<b>Europa</b>	<b>3 947</b>	<b>+88,6</b>	<b>9 109</b>	<b>+68,1</b>	<b>83,0</b>	<b>2,3</b>
EU-Länder	3 346	+82,7	7 680	+61,2	70,0	2,3
Belgien	518	+80,5	859	+72,8	7,8	1,7
Bulgarien	17	-45,2	82	-89,2	0,7	4,8
Dänemark	58	+20,8	92	+27,8	0,8	1,6
Estland	5	+66,7	7	+16,7	0,1	1,4
Finnland	27	+145,5	42	+223,1	0,4	1,6
Frankreich	279	+224,4	490	+146,2	4,5	1,8
Griechenland	33	x	73	x	0,7	2,2
Republik Irland	28	+21,7	46	-20,7	0,4	1,6
Italien	187	+122,6	373	+101,6	3,4	2,0
Kroatien	32	x	126	x	1,1	3,9
Lettland	10	x	10	x	0,1	1,0
Litauen	16	+300,0	53	x	0,5	3,3
Luxemburg	69	-16,9	313	-27,0	2,9	4,5
Malta	6	x	6	+100,0	0,1	1,0
Niederlande	797	+90,7	1 340	+89,8	12,2	1,7
Österreich	245	+57,1	481	+65,3	4,4	2,0
Polen	283	+105,1	1 353	+115,4	12,3	4,8
Portugal	62	+138,5	163	+297,6	1,5	2,6
Rumänien	31	+106,7	143	+138,3	1,3	4,6
Schweden	81	+68,8	162	+131,4	1,5	2,0
Slowakische Republik	39	x	102	+466,7	0,9	2,6
Slowenien	33	+135,7	291	x	2,7	8,8
Spanien	121	-1,6	365	+84,3	3,3	3,0
Tschechische Republik	69	+200,0	170	+19,7	1,5	2,5
Ungarn	29	+61,1	61	+69,4	0,6	2,1
Vereinigtes Königreich	267	+54,3	472	+56,3	4,3	1,8
Zypern	4	+33,3	5	+66,7	-	1,3
Island	2	x	2	x	-	1,0
Norwegen	29	+52,6	79	-9,2	0,7	2,7
Russland	15	+114,3	27	+8,0	0,2	1,8
Schweiz	251	+30,7	467	+27,2	4,3	1,9
Türkei	42	+147,1	125	+119,3	1,1	3,0
Ukraine	31	+138,5	53	+71,0	0,5	1,7
sonstige europäische Länder	231	x	676	x	6,2	2,9
<b>Afrika</b>	<b>32</b>	<b>x</b>	<b>104</b>	<b>+477,8</b>	<b>0,9</b>	<b>3,3</b>
Republik Südafrika	7	x	32	+433,3	0,3	4,6
sonstige afrikanische Länder	25	x	72	x	0,7	2,9
<b>Asien</b>	<b>184</b>	<b>+166,7</b>	<b>579</b>	<b>+259,6</b>	<b>5,3</b>	<b>3,1</b>
Arabische Golfstaaten	12	+140,0	23	+155,6	0,2	1,9
Volksrepublik China und Hongkong	57	x	116	x	1,1	2,0
Indien	18	-10,0	115	+283,3	1,0	6,4
Israel	7	+75,0	28	+154,5	0,3	4,0
Japan	27	+68,8	77	+10,0	0,7	2,9
Südkorea	20	+185,7	91	x	0,8	4,6
Taiwan	1	x	2	x	-	2,0
sonstige asiatische Länder	42	+200,0	127	+323,3	1,2	3,0
<b>Amerika</b>	<b>311</b>	<b>+204,9</b>	<b>639</b>	<b>+63,0</b>	<b>5,8</b>	<b>2,1</b>
Kanada	22	+120,0	41	+24,2	0,4	1,9
USA	226	+186,1	389	+32,8	3,5	1,7
sonstige nordamerikanische Länder	4	x	4	x	-	1,0
Mittelamerika und Karibik	21	+200,0	55	+48,6	0,5	2,6
Brasilien	19	+375,0	45	+462,5	0,4	2,4
sonstige südamerikanische Länder	19	x	105	+400,0	1,0	5,5
<b>Australien</b>	<b>4</b>	<b>-33,3</b>	<b>8</b>	<b>+33,3</b>	<b>0,1</b>	<b>2,0</b>
<b>Neuseeland und Ozeanien</b>	<b>11</b>	<b>x</b>	<b>17</b>	<b>x</b>	<b>0,2</b>	<b>1,5</b>
<b>Ohne Angabe</b>	<b>417</b>	<b>+68,8</b>	<b>514</b>	<b>-6,4</b>	<b>4,7</b>	<b>1,2</b>

Anmerkungen Seite 31

## Noch: 2.4 Leistung der Beherbergungsstätten nach Reisegebieten und Herkunftsländern

November 2022

Reisegebiet Herkunftsland (ständiger Wohnsitz)	Ankünfte		Übernachtungen			Mittlere Aufenthalts- dauer <sup>3)</sup>
	aller Gäste	Verän- derung <sup>1)</sup>	aller Gäste	Verän- derung <sup>1)</sup>	Anteil <sup>2)</sup>	
<b>Bonn und Rhein-Sieg-Kreis</b>	<b>113 303</b>	<b>+34,3</b>	<b>226 297</b>	<b>+25,3</b>	<b>100</b>	<b>2,0</b>
<b>Bundesrepublik Deutschland</b>	<b>97 325</b>	<b>+29,4</b>	<b>190 665</b>	<b>+20,1</b>	<b>84,3</b>	<b>2,0</b>
<b>Ausland</b>	<b>15 978</b>	<b>+74,8</b>	<b>35 632</b>	<b>+62,9</b>	<b>15,7</b>	<b>2,2</b>
<b>Europa</b>	<b>10 712</b>	<b>+45,0</b>	<b>23 448</b>	<b>+43,3</b>	<b>65,8</b>	<b>2,2</b>
EU-Länder	9 066	+42,7	19 880	+42,9	55,8	2,2
Belgien	1 348	+29,0	2 698	+19,1	7,6	2,0
Bulgarien	49	-24,6	80	-70,3	0,2	1,6
Dänemark	161	+30,9	348	+55,4	1,0	2,2
Estland	12	+9,1	14	-85,7	-	1,2
Finnland	69	+64,3	157	+78,4	0,4	2,3
Frankreich	837	+58,5	2 289	+105,1	6,4	2,7
Griechenland	77	+13,2	156	-31,0	0,4	2,0
Republik Irland	78	-4,9	153	+17,7	0,4	2,0
Italien	618	+3,9	1 381	+5,8	3,9	2,2
Kroatien	100	+88,7	206	-17,3	0,6	2,1
Lettland	69	+263,2	79	+163,3	0,2	1,1
Litauen	33	-	62	+10,7	0,2	1,9
Luxemburg	258	+59,3	408	+49,5	1,1	1,6
Malta	21	+90,9	28	+55,6	0,1	1,3
Niederlande	1 809	+42,4	3 209	+34,9	9,0	1,8
Österreich	749	+37,7	1 436	+43,3	4,0	1,9
Polen	582	+74,8	1 862	+87,9	5,2	3,2
Portugal	112	+239,4	449	+245,4	1,3	4,0
Rumänien	91	-55,6	266	-51,6	0,7	2,9
Schweden	133	+14,7	309	-5,5	0,9	2,3
Slowakische Republik	99	+253,6	280	+24,4	0,8	2,8
Slowenien	51	-1,9	253	+62,2	0,7	5,0
Spanien	414	+59,2	911	+52,3	2,6	2,2
Tschechische Republik	246	+129,9	521	+144,6	1,5	2,1
Ungarn	198	+157,1	531	+311,6	1,5	2,7
Vereinigtes Königreich	845	+73,5	1 778	+110,2	5,0	2,1
Zypern	7	+75,0	16	-27,3	-	2,3
Island	17	x	42	+425,0	0,1	2,5
Norwegen	54	+116,0	94	+113,6	0,3	1,7
Russland	76	+15,2	340	+9,7	1,0	4,5
Schweiz	867	+58,8	1 605	+45,5	4,5	1,9
Türkei	200	+43,9	639	+49,3	1,8	3,2
Ukraine	72	+60,0	166	+86,5	0,5	2,3
sonstige europäische Länder	360	+71,4	682	+45,7	1,9	1,9
<b>Afrika</b>	<b>219</b>	<b>+87,2</b>	<b>1 070</b>	<b>+122,0</b>	<b>3,0</b>	<b>4,9</b>
Republik Südafrika	21	+75,0	74	-23,7	0,2	3,5
sonstige afrikanische Länder	198	+88,6	996	+158,7	2,8	5,0
<b>Asien</b>	<b>1 585</b>	<b>+157,3</b>	<b>4 456</b>	<b>+105,7</b>	<b>12,5</b>	<b>2,8</b>
Arabische Golfstaaten	288	+29,1	793	+7,9	2,2	2,8
Volksrepublik China und Hongkong	254	+490,7	777	+192,1	2,2	3,1
Indien	171	+375,0	656	+205,1	1,8	3,8
Israel	58	+61,1	123	+95,2	0,3	2,1
Japan	180	+480,6	566	+454,9	1,6	3,1
Südkorea	42	+55,6	99	+266,7	0,3	2,4
Taiwan	14	+250,0	23	+15,0	0,1	1,6
sonstige asiatische Länder	578	+167,6	1 419	+92,3	4,0	2,5
<b>Amerika</b>	<b>1 441</b>	<b>+163,4</b>	<b>3 028</b>	<b>+88,8</b>	<b>8,5</b>	<b>2,1</b>
Kanada	101	+159,0	179	+43,2	0,5	1,8
USA	1 123	+202,7	2 335	+128,3	6,6	2,1
sonstige nordamerikanische Länder	3	-84,2	34	-67,3	0,1	11,3
Mittelamerika und Karibik	78	+151,6	136	+65,9	0,4	1,7
Brasilien	62	+47,6	125	+19,0	0,4	2,0
sonstige südamerikanische Länder	74	+64,4	219	+32,7	0,6	3,0
<b>Australien</b>	<b>62</b>	<b>x</b>	<b>200</b>	<b>x</b>	<b>0,6</b>	<b>3,2</b>
<b>Neuseeland und Ozeanien</b>	<b>10</b>	<b>+25,0</b>	<b>66</b>	<b>+61,0</b>	<b>0,2</b>	<b>6,6</b>
<b>Ohne Angabe</b>	<b>1 949</b>	<b>+322,8</b>	<b>3 364</b>	<b>+180,8</b>	<b>9,4</b>	<b>1,7</b>

Anmerkungen Seite 31

## Noch: 2.4 Leistung der Beherbergungsstätten nach Reisegebieten und Herkunftsländern

November 2022

Reisegebiet Herkunftsland (ständiger Wohnsitz)	Ankünfte		Übernachtungen			Mittlere Aufenthalts- dauer <sup>3)</sup>
	aller Gäste	Verän- derung <sup>1)</sup>	aller Gäste	Verän- derung <sup>1)</sup>	Anteil <sup>2)</sup>	
<b>Köln und Rhein-Erft-Kreis</b>	<b>345 331</b>	<b>+36,7</b>	<b>629 043</b>	<b>+29,7</b>	<b>100</b>	<b>1,8</b>
<b>Bundesrepublik Deutschland</b>	<b>241 181</b>	<b>+27,6</b>	<b>438 733</b>	<b>+20,6</b>	<b>69,7</b>	<b>1,8</b>
<b>Ausland</b>	<b>104 150</b>	<b>+63,4</b>	<b>190 310</b>	<b>+56,8</b>	<b>30,3</b>	<b>1,8</b>
<b>Europa</b>	<b>74 657</b>	<b>+49,4</b>	<b>135 368</b>	<b>+43,4</b>	<b>71,1</b>	<b>1,8</b>
EU-Länder	62 760	+48,2	111 893	+41,7	58,8	1,8
Belgien	9 850	+26,7	14 548	+23,4	7,6	1,5
Bulgarien	496	+148,0	1 038	+61,7	0,5	2,1
Dänemark	770	+3,4	1 523	+3,7	0,8	2,0
Estland	95	+6,7	165	-1,8	0,1	1,7
Finnland	435	+68,0	859	+55,9	0,5	2,0
Frankreich	5 509	+40,6	9 073	+32,3	4,8	1,6
Griechenland	457	+4,1	1 005	-1,3	0,5	2,2
Republik Irland	1 054	+13,9	2 005	+8,6	1,1	1,9
Italien	3 241	+55,7	6 102	+54,6	3,2	1,9
Kroatien	284	+69,0	899	+124,2	0,5	3,2
Lettland	136	+7,9	254	-2,7	0,1	1,9
Litauen	307	+33,5	725	+52,0	0,4	2,4
Luxemburg	2 575	+35,8	3 942	+34,3	2,1	1,5
Malta	122	+139,2	276	+137,9	0,1	2,3
Niederlande	14 875	+61,4	23 139	+51,3	12,2	1,6
Österreich	3 323	+48,9	5 772	+45,5	3,0	1,7
Polen	1 939	+33,3	5 944	+0,2	3,1	3,1
Portugal	643	+52,0	1 291	+38,7	0,7	2,0
Rumänien	927	+107,8	2 913	+124,2	1,5	3,1
Schweden	752	+15,2	1 386	+27,9	0,7	1,8
Slowakische Republik	197	+23,9	387	-5,1	0,2	2,0
Slowenien	199	+68,6	354	+77,0	0,2	1,8
Spanien	3 790	+52,6	7 608	+42,6	4,0	2,0
Tschechische Republik	445	+40,8	870	+30,0	0,5	2,0
Ungarn	306	+21,9	759	+22,4	0,4	2,5
Vereinigtes Königreich	9 939	+77,3	18 825	+78,9	9,9	1,9
Zypern	94	+20,5	231	+10,0	0,1	2,5
Island	129	x	320	x	0,2	2,5
Norwegen	438	+65,3	902	+80,8	0,5	2,1
Russland	299	-6,9	1 013	+32,8	0,5	3,4
Schweiz	4 418	+28,6	7 787	+23,3	4,1	1,8
Türkei	2 311	+96,5	5 475	+158,0	2,9	2,4
Ukraine	512	-8,7	997	-23,4	0,5	1,9
sonstige europäische Länder	3 790	+103,0	6 981	+59,5	3,7	1,8
<b>Afrika</b>	<b>775</b>	<b>+105,0</b>	<b>2 861</b>	<b>+53,6</b>	<b>1,5</b>	<b>3,7</b>
Republik Südafrika	173	+179,0	369	+142,8	0,2	2,1
sonstige afrikanische Länder	602	+90,5	2 492	+45,6	1,3	4,1
<b>Asien</b>	<b>6 691</b>	<b>+161,7</b>	<b>15 995</b>	<b>+137,4</b>	<b>8,4</b>	<b>2,4</b>
Arabische Golfstaaten	833	+5,7	2 210	+8,5	1,2	2,7
Volksrepublik China und Hongkong	1 243	x	2 167	x	1,1	1,7
Indien	515	+151,2	1 300	+140,7	0,7	2,5
Israel	454	+13,2	937	+38,8	0,5	2,1
Japan	659	+268,2	1 283	+323,4	0,7	1,9
Südkorea	419	+155,5	911	+113,3	0,5	2,2
Taiwan	274	x	610	x	0,3	2,2
sonstige asiatische Länder	2 294	+247,0	6 577	+172,3	3,5	2,9
<b>Amerika</b>	<b>13 599</b>	<b>+95,3</b>	<b>21 577</b>	<b>+79,5</b>	<b>11,3</b>	<b>1,6</b>
Kanada	1 788	+266,4	2 499	+125,7	1,3	1,4
USA	10 186	+80,9	15 308	+80,3	8,0	1,5
sonstige nordamerikanische Länder	94	+327,3	155	+318,9	0,1	1,6
Mittelamerika und Karibik	296	+53,4	783	+76,0	0,4	2,6
Brasilien	660	+116,4	1 468	+88,0	0,8	2,2
sonstige südamerikanische Länder	575	+76,4	1 364	+17,8	0,7	2,4
<b>Australien</b>	<b>575</b>	<b>+168,7</b>	<b>1 160</b>	<b>+293,2</b>	<b>0,6</b>	<b>2,0</b>
<b>Neuseeland und Ozeanien</b>	<b>138</b>	<b>+122,6</b>	<b>345</b>	<b>+137,9</b>	<b>0,2</b>	<b>2,5</b>
<b>Ohne Angabe</b>	<b>7 715</b>	<b>+115,6</b>	<b>13 004</b>	<b>+118,3</b>	<b>6,8</b>	<b>1,7</b>

Anmerkungen Seite 31



## Noch: 2.4 Leistung der Beherbergungsstätten nach Reisegebieten und Herkunftsländern

November 2022

Reisegebiet Herkunftsland (ständiger Wohnsitz)	Ankünfte		Übernachtungen			Mittlere Aufenthalts- dauer <sup>3)</sup>
	aller Gäste	Verän- derung <sup>1)</sup>	aller Gäste	Verän- derung <sup>1)</sup>	Anteil <sup>2)</sup>	
<b>Düsseldorf und Kreis Mettmann</b>	<b>297 304</b>	<b>+56,7</b>	<b>515 399</b>	<b>+57,3</b>	<b>100</b>	<b>1,7</b>
<b>Bundesrepublik Deutschland</b>	<b>193 901</b>	<b>+48,6</b>	<b>322 464</b>	<b>+50,2</b>	<b>62,6</b>	<b>1,7</b>
<b>Ausland</b>	<b>103 403</b>	<b>+74,6</b>	<b>192 935</b>	<b>+70,8</b>	<b>37,4</b>	<b>1,9</b>
<b>Europa</b>	<b>73 705</b>	<b>+61,2</b>	<b>126 382</b>	<b>+53,3</b>	<b>65,5</b>	<b>1,7</b>
EU-Länder	63 702	+62,8	107 864	+54,6	55,9	1,7
Belgien	4 725	+37,6	7 402	+39,7	3,8	1,6
Bulgarien	540	+163,4	905	+74,0	0,5	1,7
Dänemark	860	+25,7	1 404	+29,0	0,7	1,6
Estland	187	+34,5	344	+32,3	0,2	1,8
Finnland	852	+32,5	1 510	+40,6	0,8	1,8
Frankreich	4 416	+36,9	7 257	+32,6	3,8	1,6
Griechenland	927	+73,3	1 933	+53,5	1,0	2,1
Republik Irland	1 065	+110,5	1 974	+110,2	1,0	1,9
Italien	4 522	+40,0	8 846	+32,1	4,6	2,0
Kroatien	367	+164,0	681	+124,8	0,4	1,9
Lettland	198	+28,6	389	+13,7	0,2	2,0
Litauen	185	+26,7	358	+34,1	0,2	1,9
Luxemburg	832	+39,4	1 210	+23,5	0,6	1,5
Malta	83	+72,9	172	+91,1	0,1	2,1
Niederlande	20 021	+87,8	28 266	+77,7	14,7	1,4
Österreich	2 760	+40,7	4 479	+34,4	2,3	1,6
Polen	2 921	+47,5	6 929	+35,1	3,6	2,4
Portugal	1 065	+86,8	2 046	+63,5	1,1	1,9
Rumänien	869	+64,3	1 975	+24,6	1,0	2,3
Schweden	1 329	+60,3	2 331	+70,6	1,2	1,8
Slowakische Republik	298	+87,4	501	+81,5	0,3	1,7
Slowenien	212	+2,4	391	-9,1	0,2	1,8
Spanien	4 175	+58,7	7 872	+60,2	4,1	1,9
Tschechische Republik	834	+38,5	1 825	+46,1	0,9	2,2
Ungarn	594	+37,2	1 322	+44,8	0,7	2,2
Vereinigtes Königreich	8 759	+82,4	15 281	+77,7	7,9	1,7
Zypern	106	+41,3	261	+12,0	0,1	2,5
Island	74	+105,6	119	+88,9	0,1	1,6
Norwegen	773	+111,8	1 237	+79,0	0,6	1,6
Russland	593	-12,1	1 566	-2,7	0,8	2,6
Schweiz	3 574	+45,5	6 059	+40,7	3,1	1,7
Türkei	2 680	+77,5	5 639	+78,4	2,9	2,1
Ukraine	844	+51,3	1 395	+17,3	0,7	1,7
sonstige europäische Länder	1 465	+47,7	2 503	+52,2	1,3	1,7
<b>Afrika</b>	<b>1 343</b>	<b>+90,2</b>	<b>2 943</b>	<b>+70,2</b>	<b>1,5</b>	<b>2,2</b>
Republik Südafrika	168	+69,7	377	+143,2	0,2	2,2
sonstige afrikanische Länder	1 175	+93,6	2 566	+63,0	1,3	2,2
<b>Asien</b>	<b>13 448</b>	<b>+119,8</b>	<b>32 750</b>	<b>+111,6</b>	<b>17,0</b>	<b>2,4</b>
Arabische Golfstaaten	3 021	+53,9	5 655	+15,3	2,9	1,9
Volksrepublik China und Hongkong	2 454	+268,5	5 389	+235,6	2,8	2,2
Indien	1 277	+77,4	2 930	+86,6	1,5	2,3
Israel	837	+51,1	1 893	+48,5	1,0	2,3
Japan	2 079	+278,0	5 745	+438,4	3,0	2,8
Südkorea	865	+49,7	2 431	+23,8	1,3	2,8
Taiwan	550	x	1 689	+414,9	0,9	3,1
sonstige asiatische Länder	2 365	+133,2	7 018	+154,4	3,6	3,0
<b>Amerika</b>	<b>8 672</b>	<b>+87,0</b>	<b>19 050</b>	<b>+100,5</b>	<b>9,9</b>	<b>2,2</b>
Kanada	563	+105,5	1 284	+151,8	0,7	2,3
USA	6 282	+78,3	13 153	+88,8	6,8	2,1
sonstige nordamerikanische Länder	55	+31,0	141	+46,9	0,1	2,6
Mittelamerika und Karibik	537	+88,4	1 327	+136,5	0,7	2,5
Brasilien	681	+161,9	1 774	+151,3	0,9	2,6
sonstige südamerikanische Länder	554	+119,0	1 371	+106,8	0,7	2,5
<b>Australien</b>	<b>555</b>	<b>+438,8</b>	<b>1 207</b>	<b>+373,3</b>	<b>0,6</b>	<b>2,2</b>
<b>Neuseeland und Ozeanien</b>	<b>135</b>	<b>x</b>	<b>246</b>	<b>+256,5</b>	<b>0,1</b>	<b>1,8</b>
<b>Ohne Angabe</b>	<b>5 545</b>	<b>+190,3</b>	<b>10 357</b>	<b>+196,4</b>	<b>5,4</b>	<b>1,9</b>

Anmerkungen Seite 31

## Noch: 2.4 Leistung der Beherbergungsstätten nach Reisegebieten und Herkunftsländern

November 2022

Reisegebiet Herkunftsland (ständiger Wohnsitz)	Ankünfte		Übernachtungen			Mittlere Aufenthalts- dauer <sup>3)</sup>
	aller Gäste	Verän- derung <sup>1)</sup>	aller Gäste	Verän- derung <sup>1)</sup>	Anteil <sup>2)</sup>	
<b>Ruhrgebiet</b>	<b>298 756</b>	<b>+31,4</b>	<b>585 430</b>	<b>+24,2</b>	<b>100</b>	<b>2,0</b>
<b>Bundesrepublik Deutschland</b>	<b>246 944</b>	<b>+27,4</b>	<b>487 160</b>	<b>+19,9</b>	<b>83,2</b>	<b>2,0</b>
<b>Ausland</b>	<b>51 812</b>	<b>+54,3</b>	<b>98 270</b>	<b>+51,2</b>	<b>16,8</b>	<b>1,9</b>
<b>Europa</b>	<b>42 233</b>	<b>+46,9</b>	<b>78 050</b>	<b>+43,7</b>	<b>79,4</b>	<b>1,8</b>
EU-Länder	36 321	+47,4	65 871	+41,3	67,0	1,8
Belgien	2 788	+37,7	4 249	+37,0	4,3	1,5
Bulgarien	436	+55,7	783	+75,2	0,8	1,8
Dänemark	609	+37,8	1 042	+46,1	1,1	1,7
Estland	48	-7,7	92	+17,9	0,1	1,9
Finnland	286	+89,4	490	+63,3	0,5	1,7
Frankreich	2 340	+38,6	3 955	+48,4	4,0	1,7
Griechenland	341	+81,4	790	+103,1	0,8	2,3
Republik Irland	249	+88,6	660	+93,0	0,7	2,7
Italien	1 746	+54,8	4 113	+46,1	4,2	2,4
Kroatien	232	+22,1	722	-4,7	0,7	3,1
Lettland	119	+54,5	210	+84,2	0,2	1,8
Litauen	218	+25,3	509	+21,2	0,5	2,3
Luxemburg	642	+66,3	1 033	+76,0	1,1	1,6
Malta	52	+271,4	95	+265,4	0,1	1,8
Niederlande	13 743	+43,1	20 609	+45,5	21,0	1,5
Österreich	2 112	+28,9	4 262	+14,2	4,3	2,0
Polen	2 581	+28,5	5 577	-3,2	5,7	2,2
Portugal	329	+89,1	731	+92,4	0,7	2,2
Rumänien	1 113	+75,3	2 541	+55,5	2,6	2,3
Schweden	833	+85,1	1 523	+89,2	1,5	1,8
Slowakische Republik	189	-5,0	857	+9,6	0,9	4,5
Slowenien	143	+45,9	690	+223,9	0,7	4,8
Spanien	1 271	+68,1	2 797	+47,0	2,8	2,2
Tschechische Republik	569	+66,4	1 466	+41,2	1,5	2,6
Ungarn	404	+186,5	746	+64,7	0,8	1,8
Vereinigtes Königreich	2 898	+75,3	5 256	+79,3	5,3	1,8
Zypern	30	+130,8	73	+55,3	0,1	2,4
Island	61	+190,5	109	+179,5	0,1	1,8
Norwegen	279	+20,8	620	+49,8	0,6	2,2
Russland	277	+17,4	626	+8,3	0,6	2,3
Schweiz	2 026	+20,5	3 496	+17,0	3,6	1,7
Türkei	1 059	+87,1	3 273	+143,9	3,3	3,1
Ukraine	657	+38,6	1 177	+51,5	1,2	1,8
sonstige europäische Länder	1 553	+73,5	2 878	+84,6	2,9	1,9
<b>Afrika</b>	<b>450</b>	<b>+122,8</b>	<b>1 126</b>	<b>+55,3</b>	<b>1,1</b>	<b>2,5</b>
Republik Südafrika	94	+203,2	245	+260,3	0,2	2,6
sonstige afrikanische Länder	356	+108,2	881	+34,1	0,9	2,5
<b>Asien</b>	<b>3 279</b>	<b>+159,8</b>	<b>8 508</b>	<b>+150,6</b>	<b>8,7</b>	<b>2,6</b>
Arabische Golfstaaten	356	+51,5	1 002	+64,0	1,0	2,8
Volksrepublik China und Hongkong	643	+402,3	1 485	+335,5	1,5	2,3
Indien	507	+365,1	1 335	+423,5	1,4	2,6
Israel	189	+10,5	382	+12,7	0,4	2,0
Japan	237	+426,7	518	x	0,5	2,2
Südkorea	284	+149,1	787	+59,3	0,8	2,8
Taiwan	123	x	345	x	0,4	2,8
sonstige asiatische Länder	940	+112,7	2 654	+110,5	2,7	2,8
<b>Amerika</b>	<b>2 753</b>	<b>+98,3</b>	<b>5 786</b>	<b>+77,8</b>	<b>5,9</b>	<b>2,1</b>
Kanada	210	+3,4	541	+1,1	0,6	2,6
USA	1 999	+124,1	3 881	+88,7	3,9	1,9
sonstige nordamerikanische Länder	32	+33,3	44	+41,9	-	1,4
Mittelamerika und Karibik	157	+91,5	409	+93,8	0,4	2,6
Brasilien	187	+125,3	501	+155,6	0,5	2,7
sonstige südamerikanische Länder	168	+61,5	410	+83,0	0,4	2,4
<b>Australien</b>	<b>103</b>	<b>+194,3</b>	<b>261</b>	<b>+196,6</b>	<b>0,3</b>	<b>2,5</b>
<b>Neuseeland und Ozeanien</b>	<b>36</b>	<b>+350,0</b>	<b>77</b>	<b>x</b>	<b>0,1</b>	<b>2,1</b>
<b>Ohne Angabe</b>	<b>2 958</b>	<b>+53,2</b>	<b>4 462</b>	<b>+39,1</b>	<b>4,5</b>	<b>1,5</b>

Anmerkungen Seite 31

## Noch: 2.4 Leistung der Beherbergungsstätten nach Reisegebieten und Herkunftsländern

November 2022

Reisegebiet Herkunftsland (ständiger Wohnsitz)	Ankünfte		Übernachtungen			Mittlere Aufenthalts- dauer <sup>3)</sup>
	aller Gäste	Verän- derung <sup>1)</sup>	aller Gäste	Verän- derung <sup>1)</sup>	Anteil <sup>2)</sup>	
<b>Bergisches Städtedreieck</b>	<b>31 795</b>	<b>+40,7</b>	<b>69 388</b>	<b>+22,1</b>	<b>100</b>	<b>2,2</b>
<b>Bundesrepublik Deutschland</b>	<b>26 888</b>	<b>+35,2</b>	<b>59 906</b>	<b>+17,2</b>	<b>86,3</b>	<b>2,2</b>
<b>Ausland</b>	<b>4 907</b>	<b>+81,4</b>	<b>9 482</b>	<b>+64,7</b>	<b>13,7</b>	<b>1,9</b>
<b>Europa</b>	<b>3 971</b>	<b>+76,2</b>	<b>7 405</b>	<b>+62,9</b>	<b>78,1</b>	<b>1,9</b>
EU-Länder	3 426	+105,6	6 331	+76,9	66,8	1,8
Belgien	284	+86,8	431	+47,6	4,5	1,5
Bulgarien	28	-42,9	72	-21,7	0,8	2,6
Dänemark	86	+132,4	118	+93,4	1,2	1,4
Estland	1	-	1	-	-	1,0
Finnland	44	+388,9	63	+350,0	0,7	1,4
Frankreich	380	+150,0	662	+159,6	7,0	1,7
Griechenland	30	+15,4	63	-3,1	0,7	2,1
Republik Irland	17	+88,9	35	+29,6	0,4	2,1
Italien	277	+69,9	613	+72,7	6,5	2,2
Kroatien	12	+300,0	31	+106,7	0,3	2,6
Lettland	16	+128,6	18	-30,8	0,2	1,1
Litauen	10	-54,5	15	-54,5	0,2	1,5
Luxemburg	19	+137,5	29	+262,5	0,3	1,5
Malta	-	-	-	-	-	-
Niederlande	745	+120,4	1 179	+102,2	12,4	1,6
Österreich	164	+47,7	436	+87,9	4,6	2,7
Polen	446	+93,9	984	+40,8	10,4	2,2
Portugal	48	+182,4	96	+35,2	1,0	2,0
Rumänien	63	+70,3	110	+19,6	1,2	1,7
Schweden	99	+76,8	164	+60,8	1,7	1,7
Slowakische Republik	43	+377,8	91	+28,2	1,0	2,1
Slowenien	11	+57,1	18	+125,0	0,2	1,6
Spanien	137	+55,7	303	+109,0	3,2	2,2
Tschechische Republik	88	+109,5	143	+33,6	1,5	1,6
Ungarn	31	+106,7	82	+182,8	0,9	2,6
Vereinigtes Königreich	346	+361,3	573	+241,1	6,0	1,7
Zypern	1	-66,7	1	-96,3	-	1,0
Island	5	+400,0	7	+250,0	0,1	1,4
Norwegen	23	+64,3	38	+58,3	0,4	1,7
Russland	25	+92,3	32	+100,0	0,3	1,3
Schweiz	221	+40,8	435	+18,2	4,6	2,0
Türkei	112	+62,3	267	+37,6	2,8	2,4
Ukraine	98	+237,9	187	+405,4	2,0	1,9
sonstige europäische Länder	61	-80,0	108	-67,0	1,1	1,8
<b>Afrika</b>	<b>60</b>	<b>+328,6</b>	<b>149</b>	<b>+210,4</b>	<b>1,6</b>	<b>2,5</b>
Republik Südafrika	-	-	-	-	-	-
sonstige afrikanische Länder	60	+445,5	149	+263,4	1,6	2,5
<b>Asien</b>	<b>433</b>	<b>+337,4</b>	<b>1 053</b>	<b>+195,8</b>	<b>11,1</b>	<b>2,4</b>
Arabische Golfstaaten	18	+200,0	81	+406,3	0,9	4,5
Volksrepublik China und Hongkong	82	+485,7	151	+75,6	1,6	1,8
Indien	143	x	351	+368,0	3,7	2,5
Israel	79	x	204	x	2,2	2,6
Japan	27	x	64	+10,3	0,7	2,4
Südkorea	19	-62,0	38	-55,8	0,4	2,0
Taiwan	19	x	20	x	0,2	1,1
sonstige asiatische Länder	46	+283,3	144	x	1,5	3,1
<b>Amerika</b>	<b>328</b>	<b>+198,2</b>	<b>618</b>	<b>+52,6</b>	<b>6,5</b>	<b>1,9</b>
Kanada	61	+306,7	87	+42,6	0,9	1,4
USA	217	+181,8	411	+53,9	4,3	1,9
sonstige nordamerikanische Länder	-	-	-	-	-	-
Mittelamerika und Karibik	6	-33,3	36	+24,1	0,4	6,0
Brasilien	41	+412,5	76	+72,7	0,8	1,9
sonstige südamerikanische Länder	3	+200,0	8	+100,0	0,1	2,7
<b>Australien</b>	<b>4</b>	<b>x</b>	<b>9</b>	<b>x</b>	<b>0,1</b>	<b>2,3</b>
<b>Neuseeland und Ozeanien</b>	<b>-</b>	<b>-</b>	<b>-</b>	<b>-</b>	<b>-</b>	<b>-</b>
<b>Ohne Angabe</b>	<b>111</b>	<b>-51,3</b>	<b>248</b>	<b>-38,5</b>	<b>2,6</b>	<b>2,2</b>

Anmerkungen Seite 31

## Noch: 2.4 Leistung der Beherbergungsstätten nach Reisegebieten und Herkunftsländern

November 2022

Reisegebiet Herkunftsland (ständiger Wohnsitz)	Ankünfte		Übernachtungen			Mittlere Aufenthalts- dauer <sup>3)</sup>
	aller Gäste	Verän- derung <sup>1)</sup>	aller Gäste	Verän- derung <sup>1)</sup>	Anteil <sup>2)</sup>	
<b>Nordrhein-Westfalen</b>	<b>1 829 275</b>	<b>+30,7</b>	<b>4 052 875</b>	<b>+22,8</b>	<b>100</b>	<b>2,2</b>
<b>Bundesrepublik Deutschland</b>	<b>1 446 496</b>	<b>+25,0</b>	<b>3 275 258</b>	<b>+17,8</b>	<b>80,8</b>	<b>2,3</b>
<b>Ausland</b>	<b>382 779</b>	<b>+58,0</b>	<b>777 617</b>	<b>+50,1</b>	<b>19,2</b>	<b>2,0</b>
<b>Europa</b>	<b>288 963</b>	<b>+46,2</b>	<b>580 571</b>	<b>+38,2</b>	<b>74,7</b>	<b>2,0</b>
EU-Länder	251 421	+46,5	505 375	+37,8	65,0	2,0
Belgien	30 347	+26,3	53 970	+16,1	6,9	1,8
Bulgarien	1 882	+81,7	4 840	+35,1	0,6	2,6
Dänemark	4 016	+22,6	7 412	+18,0	1,0	1,8
Estland	484	+29,4	1 070	+18,6	0,1	2,2
Finnland	2 220	+67,3	4 063	+60,5	0,5	1,8
Frankreich	18 604	+40,9	32 381	+41,2	4,2	1,7
Griechenland	2 173	+39,0	4 835	+21,2	0,6	2,2
Republik Irland	2 814	+52,3	5 487	+47,3	0,7	1,9
Italien	13 573	+41,1	28 474	+30,2	3,7	2,1
Kroatien	1 708	+114,8	5 367	+73,2	0,7	3,1
Lettland	754	+43,1	1 636	+33,3	0,2	2,2
Litauen	1 367	+11,0	4 078	+39,9	0,5	3,0
Luxemburg	5 336	+37,0	8 558	+29,2	1,1	1,6
Malta	307	+96,8	624	+90,2	0,1	2,0
Niederlande	79 965	+48,9	142 377	+36,1	18,3	1,8
Österreich	12 870	+38,0	25 841	+34,2	3,3	2,0
Polen	13 541	+41,0	46 230	+28,7	5,9	3,4
Portugal	2 734	+75,3	6 661	+84,1	0,9	2,4
Rumänien	4 311	+62,6	13 753	+48,3	1,8	3,2
Schweden	4 322	+45,0	7 959	+53,8	1,0	1,8
Slowakische Republik	1 375	+48,2	5 099	+16,3	0,7	3,7
Slowenien	985	+10,1	4 129	+29,5	0,5	4,2
Spanien	11 992	+52,4	24 865	+48,5	3,2	2,1
Tschechische Republik	3 514	+51,3	8 366	+41,2	1,1	2,4
Ungarn	2 125	+56,7	5 483	+51,0	0,7	2,6
Vereinigtes Königreich	27 822	+81,6	51 158	+83,1	6,6	1,8
Zypern	280	+39,3	659	+11,9	0,1	2,4
Island	318	+202,9	655	+221,1	0,1	2,1
Norwegen	1 953	+62,6	3 598	+61,3	0,5	1,8
Russland	1 593	-2,4	4 554	+6,1	0,6	2,9
Schweiz	14 337	+29,8	25 663	+25,0	3,3	1,8
Türkei	7 408	+75,9	17 937	+86,3	2,3	2,4
Ukraine	2 767	+26,5	4 987	+11,4	0,6	1,8
sonstige europäische Länder	9 166	+60,5	17 802	+46,5	2,3	1,9
<b>Afrika</b>	<b>3 351</b>	<b>+88,5</b>	<b>9 649</b>	<b>+62,3</b>	<b>1,2</b>	<b>2,9</b>
Republik Südafrika	541	+118,1	1 314	+134,6	0,2	2,4
sonstige afrikanische Länder	2 810	+83,7	8 335	+54,8	1,1	3,0
<b>Asien</b>	<b>29 892</b>	<b>+135,8</b>	<b>75 315</b>	<b>+117,9</b>	<b>9,7</b>	<b>2,5</b>
Arabische Golfstaaten	5 173	+37,2	11 934	+13,0	1,5	2,3
Volksrepublik China und Hongkong	5 666	+376,9	12 937	+279,3	1,7	2,3
Indien	3 119	+134,3	8 080	+138,1	1,0	2,6
Israel	1 832	+38,2	4 025	+48,7	0,5	2,2
Japan	3 681	+283,8	9 304	+372,8	1,2	2,5
Südkorea	1 962	+71,8	5 219	+47,7	0,7	2,7
Taiwan	1 216	x	3 156	+469,7	0,4	2,6
sonstige asiatische Länder	7 243	+161,6	20 660	+144,8	2,7	2,9
<b>Amerika</b>	<b>30 930</b>	<b>+92,9</b>	<b>58 930</b>	<b>+80,8</b>	<b>7,6</b>	<b>1,9</b>
Kanada	2 992	+144,0	5 295	+86,2	0,7	1,8
USA	22 795	+86,0	41 013	+78,8	5,3	1,8
sonstige nordamerikanische Länder	242	+124,1	538	+94,2	0,1	2,2
Mittelamerika und Karibik	1 328	+86,5	3 369	+98,3	0,4	2,5
Brasilien	1 964	+134,1	4 704	+110,8	0,6	2,4
sonstige südamerikanische Länder	1 609	+79,8	4 011	+54,0	0,5	2,5
<b>Australien</b>	<b>1 517</b>	<b>+244,8</b>	<b>3 330</b>	<b>+304,1</b>	<b>0,4</b>	<b>2,2</b>
<b>Neuseeland und Ozeanien</b>	<b>364</b>	<b>+184,4</b>	<b>833</b>	<b>+157,9</b>	<b>0,1</b>	<b>2,3</b>
<b>Ohne Angabe</b>	<b>27 762</b>	<b>+106,5</b>	<b>48 989</b>	<b>+107,8</b>	<b>6,3</b>	<b>1,8</b>

Anmerkungen Seite 31

## 3.1 Leistung der Beherbergungsstätten nach Verwaltungsbezirken

Januar bis November 2022

Amtliche Schlüsselnummer	Verwaltungsbezirk	Ankünfte				Übernachtungen	
		aller Gäste	Veränderung <sup>1)</sup>	ausländischer Gäste	Veränderung <sup>1)</sup>	aller Gäste	Veränderung <sup>1)</sup>
	<b>Kreisfreie Städte</b>						
<b>111 000</b>	<b>Düsseldorf</b>	<b>2 186 335</b>	<b>+119,0</b>	<b>648 290</b>	<b>+172,3</b>	<b>3 838 742</b>	<b>+123,3</b>
<b>112 000</b>	<b>Duisburg</b>	<b>257 068</b>	<b>+100,5</b>	<b>45 133</b>	<b>+179,8</b>	<b>498 702</b>	<b>+86,2</b>
<b>113 000</b>	<b>Essen</b>	<b>682 364</b>	<b>+122,8</b>	<b>123 628</b>	<b>+186,8</b>	<b>1 361 544</b>	<b>+88,8</b>
<b>114 000</b>	<b>Krefeld</b>	<b>103 620</b>	<b>+87,4</b>	<b>22 524</b>	<b>+112,8</b>	<b>199 341</b>	<b>+70,6</b>
<b>116 000</b>	<b>Mönchengladbach</b>	<b>178 095</b>	<b>+87,1</b>	<b>28 910</b>	<b>+157,4</b>	<b>378 931</b>	<b>+80,5</b>
<b>117 000</b>	<b>Mülheim an der Ruhr</b>	<b>67 683</b>	<b>+67,6</b>	<b>9 493</b>	<b>+99,3</b>	<b>132 189</b>	<b>+47,9</b>
<b>119 000</b>	<b>Oberhausen</b>	<b>203 021</b>	<b>+95,0</b>	<b>37 726</b>	<b>+135,6</b>	<b>465 577</b>	<b>+55,6</b>
<b>120 000</b>	<b>Remscheid</b>	<b>39 461</b>	<b>+72,7</b>	<b>5 099</b>	<b>+123,2</b>	<b>79 093</b>	<b>+62,9</b>
<b>122 000</b>	<b>Solingen</b>	<b>38 686</b>	<b>+98,7</b>	<b>6 590</b>	<b>+156,7</b>	<b>75 499</b>	<b>+84,8</b>
<b>124 000</b>	<b>Wuppertal</b>	<b>211 355</b>	<b>+92,5</b>	<b>30 194</b>	<b>+167,6</b>	<b>522 648</b>	<b>+65,3</b>
<b>154 000</b>	<b>Kreis Kleve</b>	<b>383 175</b>	<b>+68,7</b>	<b>81 714</b>	<b>+112,6</b>	<b>846 551</b>	<b>+52,3</b>
154 004	Bedburg-Hau	.	.	.	.	.	.
154 008	Emmerich am Rhein, Stadt	29 521	+65,7	5 960	+178,9	54 657	+64,6
154 012	Geldern, Stadt	29 490	+59,5	2 500	+81,8	104 431	+27,2
154 016	Goch, Stadt	40 661	+49,5	6 904	+35,9	94 314	+39,6
154 020	Issum	3 906	+77,9	622	+119,0	9 718	+82,2
154 024	Kalkar, Stadt	73 597	+79,4	22 236	+110,4	162 317	+60,8
154 028	Kerken	5 208	+90,4	483	+154,2	10 829	+139,6
154 032	Kevelaer, Stadt	45 332	+96,9	7 043	+140,6	95 985	+68,6
154 036	Kleve, Stadt	42 571	+89,5	8 322	+154,0	87 271	+79,8
154 040	Kranenburg	14 975	+160,2	2 932	x	37 689	+142,1
154 044	Rees, Stadt	23 182	+48,5	2 885	+141,8	45 974	+46,2
154 048	Rheurdt	5 537	+186,7	109	x	12 161	+159,4
154 052	Straelen, Stadt	13 947	+50,1	1 654	+103,9	26 794	+23,8
154 056	Uedem	9 927	+42,3	169	+111,3	38 238	+70,9
154 060	Wachtendonk	.	.	.	.	.	.
154 064	Weeze	40 296	+56,3	19 410	+101,2	53 474	+40,5
<b>158 000</b>	<b>Kreis Mettmann</b>	<b>366 232</b>	<b>+116,4</b>	<b>70 725</b>	<b>+191,9</b>	<b>705 510</b>	<b>+97,8</b>
158 004	Erkrath, Stadt	13 637	+214,5	959	+202,5	18 628	+131,1
158 008	Haan, Stadt	22 356	+108,4	3 300	+136,7	45 790	+105,1
158 012	Heiligenhaus, Stadt	.	.	.	.	.	.
158 016	Hilden, Stadt	36 960	+53,4	5 443	+180,4	93 364	+36,0
158 020	Langenfeld (Rhld.), Stadt	20 110	+62,9	3 846	+80,7	38 275	+47,1
158 024	Mettmann, Stadt	48 745	+101,0	11 396	+184,1	89 055	+84,2
158 026	Monheim am Rhein, Stadt	40 824	+110,6	9 039	+141,1	77 093	+106,6
158 028	Ratingen, Stadt	147 311	+164,9	32 620	+245,1	273 116	+154,7
158 032	Velbert, Stadt	27 703	+107,1	2 997	+314,0	51 132	+90,2
158 036	Wülfrath, Stadt	.	.	.	.	.	.
<b>162 000</b>	<b>Rhein-Kreis Neuss</b>	<b>289 430</b>	<b>+76,8</b>	<b>42 975</b>	<b>+129,8</b>	<b>748 482</b>	<b>+41,5</b>
162 004	Dormagen, Stadt	28 829	+78,2	4 481	+204,8	107 810	+22,8
162 008	Grevenbroich, Stadt	25 052	+44,9	3 317	+72,0	63 092	+16,1
162 012	Jüchen, Stadt	4 749	+80,2	471	+107,5	8 465	+62,3
162 016	Kaarst, Stadt	24 714	+124,4	3 958	+193,4	41 162	+157,8
162 020	Korschenbroich, Stadt	6 733	+27,5	165	-21,8	80 171	+10,1
162 022	Meerbusch, Stadt	24 202	+48,3	2 968	+83,5	154 804	+13,0
162 024	Neuss, Stadt	173 883	+85,3	27 344	+133,5	288 549	+89,0
162 028	Rommerskirchen	1 268	+11,1	271	+45,7	4 429	+35,9
<b>166 000</b>	<b>Kreis Viersen</b>	<b>158 311</b>	<b>+77,9</b>	<b>19 173</b>	<b>+174,1</b>	<b>378 023</b>	<b>+77,9</b>
166 004	Brüggen	19 246	+80,7	2 263	+326,2	42 122	+65,6
166 008	Grefrath	5 691	+80,2	486	+68,8	15 410	+45,5
166 012	Kempfen, Stadt	13 745	+79,1	1 103	+209,0	46 474	+58,6
166 016	Nettetal, Stadt	59 378	+110,5	6 849	+368,5	142 916	+125,8
166 020	Niederkrüchten	9 027	+53,0	1 172	+233,0	23 550	+52,8
166 024	Schwalmtal	.	.	.	.	.	.
166 028	Tönisvorst, Stadt	.	.	.	.	.	.
166 032	Viersen, Stadt	11 507	+48,8	1 158	+17,1	21 396	+43,9
166 036	Willich, Stadt	34 239	+50,6	5 255	+98,1	77 331	+56,7
<b>170 000</b>	<b>Kreis Wesel</b>	<b>337 780</b>	<b>+57,7</b>	<b>35 020</b>	<b>+69,3</b>	<b>746 200</b>	<b>+53,2</b>
170 004	Alpen	5 607	+60,6	679	+105,8	11 803	+61,5
170 008	Dinslaken, Stadt	16 840	+34,0	1 876	+69,2	38 269	+34,4
170 012	Hamminkeln, Stadt	20 465	+37,6	852	+25,7	76 964	+18,1
170 016	Hünxe	.	.	.	.	.	.
170 020	Kamp-Lintfort, Stadt	26 878	+74,3	1 560	+93,3	43 418	+54,6

1) Veränderung gegenüber dem Vorjahreszeitraum in % – 2) mittlere Aufenthaltsdauer (in Tagen) = Übernachtungen / Ankünfte – 3) mittlere Auslastung der angebotenen-Betten = (Übernachtungen / angebotene Bettentage) \* 100

## Noch: 3.1 Leistung der Beherbergungsstätten nach Verwaltungsbezirken

Januar bis November 2022

Amtliche Schlüsselnummer	Verwaltungsbezirk	Übernachtungen		Mittlere Aufenthaltsdauer <sup>2)</sup>		Mittlere Auslastung der angebotenen Betten <sup>3)</sup>
		ausländischer Gäste	Veränderung <sup>1)</sup>	aller Gäste	ausländischer Gäste	
	<b>Kreisfreie Städte</b>					
111 000	Düsseldorf	1 232 562	+182,7	1,8	1,9	35,9
112 000	Duisburg	85 628	+202,7	1,9	1,9	37,6
113 000	Essen	242 451	+179,5	2,0	2,0	34,8
114 000	Krefeld	45 796	+91,8	1,9	2,0	32,6
116 000	Mönchengladbach	68 408	+219,5	2,1	2,4	43,1
117 000	Mülheim an der Ruhr	24 486	+76,6	2,0	2,6	29,2
119 000	Oberhausen	83 771	+119,5	2,3	2,2	37,1
120 000	Remscheid	9 815	+105,5	2,0	1,9	28,0
122 000	Solingen	18 392	+199,3	2,0	2,8	24,6
124 000	Wuppertal	61 460	+160,5	2,5	2,0	39,7
	<b>Kreis Kleve</b>	<b>153 412</b>	<b>+89,7</b>	<b>2,2</b>	<b>1,9</b>	<b>36,4</b>
154 004	Bedburg-Hau	.	.	.	.	.
154 008	Emmerich am Rhein, Stadt	11 847	+117,1	1,9	2,0	37,8
154 012	Geldern, Stadt	4 974	+99,3	3,5	2,0	46,9
154 016	Goch, Stadt	17 465	+27,7	2,3	2,5	44,5
154 020	Issum	1 530	+151,2	2,5	2,5	17,0
154 024	Kalkar, Stadt	40 137	+118,9	2,2	1,8	28,3
154 028	Kerken	1 632	+414,8	2,1	3,4	18,1
154 032	Kevelaer, Stadt	18 594	+26,8	2,1	2,6	28,4
154 036	Kleve, Stadt	16 316	+143,1	2,1	2,0	41,2
154 040	Kranenburg	5 865	+484,7	2,5	2,0	40,0
154 044	Rees, Stadt	5 451	+125,7	2,0	1,9	40,5
154 048	Rheurdt	218	x	2,2	2,0	30,2
154 052	Straelen, Stadt	3 780	+78,0	1,9	2,3	34,1
154 056	Uedem	286	+142,4	3,9	1,7	59,6
154 060	Wachtendonk	.	.	.	.	.
154 064	Weeze	22 224	+101,2	1,3	1,1	38,7
	<b>Kreis Mettmann</b>	<b>150 820</b>	<b>+154,4</b>	<b>1,9</b>	<b>2,1</b>	<b>31,9</b>
158 004	Erkrath, Stadt	1 254	+104,2	1,4	1,3	36,1
158 008	Haan, Stadt	8 348	+170,9	2,0	2,5	35,4
158 012	Heiligenhaus, Stadt	.	.	.	.	.
158 016	Hilden, Stadt	14 821	+114,1	2,5	2,7	29,9
158 020	Langenfeld (Rhld.), Stadt	8 154	+78,9	1,9	2,1	26,1
158 024	Mettmann, Stadt	25 812	+122,5	1,8	2,3	30,9
158 026	Monheim am Rhein, Stadt	18 689	+143,6	1,9	2,1	33,2
158 028	Ratingen, Stadt	63 977	+222,2	1,9	2,0	34,6
158 032	Velbert, Stadt	4 997	+186,7	1,8	1,7	30,3
158 036	Wülfrath, Stadt	.	.	.	.	.
	<b>Rhein-Kreis Neuss</b>	<b>108 353</b>	<b>+112,1</b>	<b>2,6</b>	<b>2,5</b>	<b>40,0</b>
162 004	Dormagen, Stadt	15 033	+113,3	3,7	3,4	45,0
162 008	Grevenbroich, Stadt	8 083	+67,4	2,5	2,4	32,7
162 012	Jüchen, Stadt	853	+2,6	1,8	1,8	33,6
162 016	Kaarst, Stadt	7 448	+262,8	1,7	1,9	26,1
162 020	Korschenbroich, Stadt	554	-15,9	11,9	3,4	72,7
162 022	Meerbusch, Stadt	24 536	+71,3	6,4	8,3	56,4
162 024	Neuss, Stadt	49 746	+143,1	1,7	1,8	34,0
162 028	Rommerskirchen	2 100	+134,4	3,5	7,7	21,3
	<b>Kreis Viersen</b>	<b>46 404</b>	<b>+149,5</b>	<b>2,4</b>	<b>2,4</b>	<b>39,3</b>
166 004	Brüggen	4 409	+175,7	2,2	1,9	25,7
166 008	Grefrath	1 385	-22,5	2,7	2,8	23,8
166 012	Kempfen, Stadt	2 987	+182,6	3,4	2,7	36,3
166 016	Nettetal, Stadt	17 286	+364,4	2,4	2,5	48,7
166 020	Niederkrüchten	2 122	+133,2	2,6	1,8	43,0
166 024	Schwalmtal	.	.	.	.	.
166 028	Tönisvorst, Stadt	.	.	.	.	.
166 032	Viersen, Stadt	2 111	+4,2	1,9	1,8	34,2
166 036	Willich, Stadt	14 688	+108,9	2,3	2,8	41,7
	<b>Kreis Wesel</b>	<b>89 136</b>	<b>+64,4</b>	<b>2,2</b>	<b>2,5</b>	<b>39,4</b>
170 004	Alpen	1 750	+106,1	2,1	2,6	31,4
170 008	Dinslaken, Stadt	4 468	+123,4	2,3	2,4	37,2
170 012	Hamminkeln, Stadt	8 720	-0,8	3,8	10,2	54,7
170 016	Hünxe	.	.	.	.	.
170 020	Kamp-Lintfort, Stadt	2 764	+57,4	1,6	1,8	36,0

Anmerkungen Seite 44

## Noch: 3.1 Leistung der Beherbergungsstätten nach Verwaltungsbezirken

Januar bis November 2022

Amtliche Schlüsselnummer	Verwaltungsbezirk	Ankünfte				Übernachtungen	
		aller Gäste	Veränderung <sup>1)</sup>	ausländischer Gäste	Veränderung <sup>1)</sup>	aller Gäste	Veränderung <sup>1)</sup>
	<b>Noch: Kreis Wesel</b>						
170 024	Moers, Stadt	46 149	+38,0	7 741	+24,1	111 612	+65,2
170 028	Neukirchen-Vluyn, Stadt	.	.	.	.	.	.
170 032	Rheinberg, Stadt	6 092	+31,5	1 061	+17,8	11 659	+16,7
170 036	Schermbeck	32 320	+62,1	1 387	+20,5	66 611	+71,3
170 040	Sonsbeck	23 284	+40,9	2 229	+198,0	68 026	+38,4
170 044	Voerde (Niederrhein), Stadt	8 047	+43,9	665	+60,2	17 317	+32,1
170 048	Wesel, Stadt	69 274	+61,9	10 411	+66,2	124 491	+52,1
170 052	Xanten, Stadt	66 350	+76,3	4 127	+150,3	135 764	+67,9
<b>100 000</b>	<b>Reg.-Bez. Düsseldorf</b>	<b>5 502 616</b>	<b>+100,6</b>	<b>1 207 194</b>	<b>+159,6</b>	<b>10 977 032</b>	<b>+83,9</b>
	<b>Kreisfreie Städte</b>						
<b>314 000</b>	<b>Bonn</b>	<b>650 135</b>	<b>+77,4</b>	<b>114 808</b>	<b>+144,1</b>	<b>1 343 166</b>	<b>+69,0</b>
<b>315 000</b>	<b>Köln</b>	<b>2 881 197</b>	<b>+120,2</b>	<b>824 994</b>	<b>+184,5</b>	<b>5 086 207</b>	<b>+106,5</b>
<b>316 000</b>	<b>Leverkusen</b>	<b>71 483</b>	<b>+74,3</b>	<b>11 949</b>	<b>+177,2</b>	<b>160 088</b>	<b>+49,0</b>
	<b>Städteregion Aachen</b>	<b>628 378</b>	<b>+85,0</b>	<b>182 771</b>	<b>+132,5</b>	<b>1 378 555</b>	<b>+70,6</b>
334 002	Aachen, kreisfreie Stadt	394 981	+80,6	124 812	+129,9	798 256	+65,2
334 004	Alsdorf, Stadt	6 887	+71,6	977	+240,4	15 469	+47,2
334 008	Baesweiler, Stadt	5 707	+76,0	1 020	+174,2	12 261	+74,8
334 012	Eschweiler, Stadt	25 749	+153,9	5 089	+284,1	53 842	+93,8
334 016	Herzogenrath, Stadt	5 282	+86,4	169	+94,3	10 896	+58,6
334 020	Monschau, Stadt	75 387	+103,1	23 949	+126,9	184 397	+104,1
334 024	Roetgen	8 913	+90,8	2 646	+177,6	15 450	+92,5
334 028	Simmerath	69 210	+80,1	17 156	+113,1	212 229	+63,0
334 032	Stolberg (Rhld.), Stadt	14 725	+218,1	2 487	+324,4	31 796	+128,8
334 036	Würselen, Stadt	21 537	+36,6	4 466	+110,9	43 959	+45,3
	<b>Kreis Düren</b>	<b>224 561</b>	<b>+76,7</b>	<b>53 134</b>	<b>+120,3</b>	<b>579 488</b>	<b>+55,8</b>
358 004	Aldenhoven	203	-52,1	-	-	712	-32,0
358 008	Düren, Stadt	60 943	+71,6	12 386	+122,6	115 298	+37,7
358 012	Heimbach, Stadt	69 910	+74,5	28 315	+117,9	243 045	+58,9
358 016	Hürtgenwald	10 158	+56,5	1 899	+43,9	28 067	+64,4
358 020	Inden	.	.	.	.	.	.
358 024	Jülich, Stadt	32 348	+78,6	4 226	+145,0	68 899	+48,7
358 028	Kreuzau	6 606	+111,4	933	+267,3	14 137	+101,4
358 032	Langenwehe	.	.	.	.	.	.
358 036	Linnich, Stadt	.	.	.	.	.	.
358 040	Merzenich	.	.	.	.	.	.
358 044	Nideggen, Stadt	34 541	+96,2	4 935	+147,9	90 311	+76,7
358 048	Niederzier	4 825	+79,0	159	+38,3	6 971	+43,0
358 052	Nörvenich	.	.	.	.	.	.
358 056	Titz	-	-	-	-	-	-
358 060	Vettweiß	-	-	-	-	-	-
	<b>Rhein-Erft-Kreis</b>	<b>394 158</b>	<b>+51,6</b>	<b>93 369</b>	<b>+119,2</b>	<b>1 149 230</b>	<b>+54,1</b>
362 004	Bedburg, Stadt	11 962	+35,7	2 089	+34,8	34 929	+18,9
362 008	Bergheim, Stadt	16 746	+52,1	3 032	+35,8	70 536	+17,3
362 012	Brühl, Stadt	176 599	+36,7	52 965	+153,4	419 846	+95,6
362 016	Elsdorf, Stadt	1 818	+32,3	130	+15,0	9 294	+107,6
362 020	Erfstadt, Stadt	6 917	+76,5	21	-36,4	21 065	+59,4
362 024	Frechen, Stadt	46 875	+60,3	10 037	+89,4	80 578	+57,5
362 028	Hürth, Stadt	68 740	+81,2	15 040	+127,3	358 802	+32,7
362 032	Kerpen, Stadt	36 703	+61,5	5 832	+88,9	97 978	+47,4
362 036	Pulheim, Stadt	14 385	+51,7	2 362	+141,5	27 444	+54,5
362 040	Wesseling, Stadt	13 413	+112,3	1 861	+4,4	28 758	+60,1
	<b>Kreis Euskirchen</b>	<b>252 829</b>	<b>+92,5</b>	<b>35 843</b>	<b>+142,2</b>	<b>810 648</b>	<b>+88,8</b>
366 004	Bad Münstereifel, Stadt	20 506	+203,5	1 247	+249,3	171 355	+186,7
366 008	Blankenheim	45 914	+104,7	3 654	+232,5	126 735	+103,6
366 012	Dahlem	35 376	+63,6	13 233	+128,0	143 006	+50,6
366 016	Euskirchen, Stadt	39 252	+78,6	5 628	+129,9	65 521	+64,3
366 020	Hellenthal	22 918	+94,6	3 127	+93,7	58 305	+71,6
366 024	Kall	21 172	+67,5	1 083	+60,4	51 343	+75,1
366 028	Mechernich, Stadt	5 750	+16,7	219	+67,2	12 321	+9,8
366 032	Nettersheim	12 209	+150,7	41	+412,5	24 945	+130,4
366 036	Schleiden, Stadt	37 468	+129,0	5 127	+253,8	116 256	+116,8
366 040	Weilerswist	.	.	.	.	.	.
366 044	Zülpich, Stadt	.	.	.	.	.	.

Anmerkungen Seite 44

## Noch: 3.1 Leistung der Beherbergungsstätten nach Verwaltungsbezirken

Januar bis November 2022

Amtliche Schlüsselnummer	Verwaltungsbezirk	Übernachtungen		Mittlere Aufenthaltsdauer <sup>2)</sup>		Mittlere Auslastung der angebotenen Betten <sup>3)</sup>
		ausländischer Gäste	Veränderung <sup>1)</sup>	aller Gäste	ausländischer Gäste	
	<b>Noch: Kreis Wesel</b>					
170 024	Moers, Stadt	14 176	+12,5	2,4	1,8	42,4
170 028	Neukirchen-Vluyn, Stadt	.	.	.	.	.
170 032	Rheinberg, Stadt	2 370	-16,3	1,9	2,2	23,7
170 036	Schermbeck	3 433	+33,9	2,1	2,5	40,8
170 040	Sonsbeck	5 043	+157,0	2,9	2,3	34,5
170 044	Voerde (Niederrhein), Stadt	1 587	+72,1	2,2	2,4	35,4
170 048	Wesel, Stadt	27 256	+74,4	1,8	2,6	40,7
170 052	Xanten, Stadt	10 756	+230,1	2,0	2,6	40,7
<b>100 000</b>	<b>Reg.-Bez. Düsseldorf</b>	<b>2 420 894</b>	<b>+155,7</b>	<b>2,0</b>	<b>2,0</b>	<b>36,2</b>
	<b>Kreisfreie Städte</b>					
<b>314 000</b>	<b>Bonn</b>	<b>262 270</b>	<b>+139,3</b>	<b>2,1</b>	<b>2,3</b>	<b>41,6</b>
<b>315 000</b>	<b>Köln</b>	<b>1 507 176</b>	<b>+172,6</b>	<b>1,8</b>	<b>1,8</b>	<b>42,2</b>
<b>316 000</b>	<b>Leverkusen</b>	<b>31 736</b>	<b>+134,6</b>	<b>2,2</b>	<b>2,7</b>	<b>34,7</b>
	<b>Städteregion Aachen</b>					
<b>334 000</b>	<b>Aachen, kreisfreie Stadt</b>	<b>212 687</b>	<b>+120,4</b>	<b>2,0</b>	<b>1,7</b>	<b>45,1</b>
334 002	Alsdorf, Stadt	2 049	+224,2	2,2	2,1	39,4
334 008	Baesweiler, Stadt	2 628	+175,2	2,1	2,6	24,6
334 012	Eschweiler, Stadt	9 860	+120,2	2,1	1,9	43,7
334 016	Herzogenrath, Stadt	561	+62,6	2,1	3,3	31,6
334 020	Monschau, Stadt	48 515	+140,2	2,4	2,0	37,4
334 024	Roetgen	4 601	+174,0	1,7	1,7	41,1
334 028	Simmerath	45 388	+104,6	3,1	2,6	35,4
334 032	Stolberg (Rhld.), Stadt	4 972	+234,4	2,2	2,0	33,5
334 036	Würselen, Stadt	8 721	+119,4	2,0	2,0	36,1
<b>358 000</b>	<b>Kreis Düren</b>	<b>168 500</b>	<b>+94,1</b>	<b>2,6</b>	<b>3,2</b>	<b>38,1</b>
358 004	Aldenhoven	-	-	3,5	-	10,9
358 008	Düren, Stadt	22 991	+95,4	1,9	1,9	42,2
358 012	Heimbach, Stadt	116 540	+97,8	3,5	4,1	44,5
358 016	Hürtgenwald	4 415	+47,4	2,8	2,3	29,2
358 020	Inden	.	.	.	.	.
358 024	Jülich, Stadt	9 723	+50,7	2,1	2,3	36,3
358 028	Kreuzau	1 737	+86,2	2,1	1,9	33,5
358 032	Langerwehe	.	.	.	.	.
358 036	Linnich, Stadt	.	.	.	.	.
358 040	Merzenich	.	.	.	.	.
358 044	Nideggen, Stadt	12 240	+145,6	2,6	2,5	30,3
358 048	Niederzier	226	+3,7	1,4	1,4	18,0
358 052	Nörvenich	.	.	.	.	.
358 056	Titz	-	-	-	-	-
358 060	Vettweiß	-	-	-	-	-
<b>362 000</b>	<b>Rhein-Erft-Kreis</b>	<b>227 087</b>	<b>+57,2</b>	<b>2,9</b>	<b>2,4</b>	<b>46,0</b>
362 004	Bedburg, Stadt	18 228	+10,7	2,9	8,7	29,2
362 008	Bergheim, Stadt	27 428	-	4,2	9,0	52,8
362 012	Brühl, Stadt	73 226	+154,0	2,4	1,4	45,2
362 016	Elsdorf, Stadt	1 405	+31,8	5,1	10,8	30,5
362 020	Erfstadt, Stadt	46	-48,9	3,0	2,2	21,9
362 024	Frechen, Stadt	17 693	+100,9	1,7	1,8	37,3
362 028	Hürth, Stadt	70 478	+40,0	5,2	4,7	70,5
362 032	Kerpen, Stadt	10 394	+68,7	2,7	1,8	34,2
362 036	Pulheim, Stadt	4 901	+161,1	1,9	2,1	25,5
362 040	Wesseling, Stadt	3 288	-4,1	2,1	1,8	29,4
<b>366 000</b>	<b>Kreis Euskirchen</b>	<b>125 807</b>	<b>+129,1</b>	<b>3,2</b>	<b>3,5</b>	<b>35,3</b>
366 004	Bad Münstereifel, Stadt	2 382	+226,7	8,4	1,9	49,8
366 008	Blankenheim	9 977	+169,9	2,8	2,7	29,2
366 012	Dahlem	68 886	+116,0	4,0	5,2	33,8
366 016	Euskirchen, Stadt	9 391	+137,1	1,7	1,7	35,3
366 020	Hellenthal	9 409	+109,3	2,5	3,0	26,7
366 024	Kall	2 002	+21,6	2,4	1,8	31,6
366 028	Mechernich, Stadt	1 479	+71,4	2,1	6,8	17,4
366 032	Nettersheim	66	+407,7	2,0	1,6	26,1
366 036	Schleiden, Stadt	17 112	+254,1	3,1	3,3	33,4
366 040	Weilerswist	.	.	.	.	.
366 044	Zülpich, Stadt	.	.	.	.	.

Anmerkungen Seite 44



## Noch: 3.1 Leistung der Beherbergungsstätten nach Verwaltungsbezirken

Januar bis November 2022

Amtliche Schlüsselnummer	Verwaltungsbezirk	Ankünfte				Übernachtungen	
		aller Gäste	Veränderung <sup>1)</sup>	ausländischer Gäste	Veränderung <sup>1)</sup>	aller Gäste	Veränderung <sup>1)</sup>
<b>370 000</b>	<b>Kreis Heinsberg</b>	<b>103 369</b>	<b>+64,6</b>	<b>16 801</b>	<b>+125,3</b>	<b>238 137</b>	<b>+47,9</b>
370 004	Erkelenz, Stadt	14 214	+26,4	2 003	+104,8	27 479	+26,4
370 008	Gangelt	.	.	.	.	.	.
370 012	Geilenkirchen, Stadt	.	.	.	.	.	.
370 016	Heinsberg, Stadt	25 252	+75,7	6 614	+118,3	38 652	+88,8
370 020	Hückelhoven, Stadt	8 113	+120,4	998	+366,4	18 032	+106,4
370 024	Selfkant	.	.	.	.	.	.
370 028	Übach-Palenberg, Stadt	6 061	+69,2	1 110	+88,1	20 216	+66,1
370 032	Waldfeucht	.	.	.	.	.	.
370 036	Wassenberg, Stadt	17 981	+57,8	2 539	+192,5	39 962	+58,3
370 040	Wegberg, Stadt	22 042	+73,6	972	+147,3	66 372	+18,4
<b>374 000</b>	<b>Oberbergischer Kreis</b>	<b>214 882</b>	<b>+82,6</b>	<b>12 350</b>	<b>+75,3</b>	<b>694 594</b>	<b>+47,9</b>
374 004	Bergneustadt, Stadt	16 147	+74,9	866	+83,5	39 286	+52,1
374 008	Engelskirchen	11 371	+52,1	508	-24,0	75 169	+8,8
374 012	Gummersbach, Stadt	38 733	+62,5	4 760	+98,3	92 502	+61,1
374 016	Hückeswagen, Stadt	9 958	+43,6	298	+124,1	24 087	+41,2
374 020	Lindlar	19 299	+76,2	913	+89,8	60 036	+67,9
374 024	Marienheide	.	.	.	.	.	.
374 028	Morsbach	.	.	.	.	.	.
374 032	Nümbrecht	26 101	+98,1	221	-18,1	130 704	+39,1
374 036	Radevormwald, Stadt	21 285	+207,4	120	+207,7	61 217	+93,0
374 040	Reichshof	3 256	+14,4	46	+53,3	60 625	+9,7
374 044	Waldbrohl, Stadt	21 727	+106,5	410	+91,6	50 341	+103,8
374 048	Wiehl, Stadt	20 199	+93,3	905	+13,0	42 442	+80,9
374 052	Wipperfürth, Stadt	18 510	+71,5	1 971	+108,8	38 856	+68,8
<b>378 000</b>	<b>Rhein.-Berg. Kreis</b>	<b>156 638</b>	<b>+75,3</b>	<b>18 464</b>	<b>+106,3</b>	<b>411 592</b>	<b>+44,1</b>
378 004	Bergisch Gladbach, Stadt	61 783	+69,7	11 075	+112,8	136 815	+52,4
378 008	Burscheid, Stadt	8 438	+101,8	1 169	x	13 695	+85,8
378 012	Kürten	4 832	+67,2	227	+206,8	17 930	+110,1
378 016	Leichlingen (Rhld.), Stadt	7 411	+12,7	351	-9,3	92 014	+5,3
378 020	Odenthal	25 136	+188,9	754	+58,1	34 559	+185,0
378 024	Overath, Stadt	11 722	+66,7	1 639	+38,5	40 439	+88,7
378 028	Rösrath, Stadt	16 588	+68,6	1 657	+148,4	28 670	+18,9
378 032	Wermelskirchen, Stadt	20 728	+50,7	1 592	+104,4	47 470	+36,1
<b>382 000</b>	<b>Rhein-Sieg-Kreis</b>	<b>487 438</b>	<b>+80,6</b>	<b>58 132</b>	<b>+131,7</b>	<b>1 095 620</b>	<b>+66,2</b>
382 004	Alfert	7 010	+64,1	460	+60,8	18 675	+35,4
382 008	Bad Honnef, Stadt	60 073	+114,7	6 689	+139,1	125 785	+89,7
382 012	Bornheim, Stadt	22 169	+70,1	3 789	+149,3	60 193	+57,0
382 016	Eitorf	23 847	+47,5	1 401	+94,0	45 232	+41,7
382 020	Hennef (Sieg), Stadt	36 488	+100,3	2 451	+185,0	143 625	+68,1
382 024	Königswinter, Stadt	103 256	+66,7	14 327	+121,4	203 919	+74,3
382 028	Lohmar, Stadt	10 899	+80,4	1 088	+140,2	16 268	+57,2
382 032	Meckenheim, Stadt	17 013	+81,5	2 346	+173,1	34 814	+43,8
382 036	Much	.	.	.	.	.	.
382 040	Neunkirchen-Seelscheid	.	.	.	.	.	.
382 044	Niederkassel, Stadt	16 629	+104,5	3 323	+96,3	27 939	+99,9
382 048	Rheinbach, Stadt	18 791	+86,3	1 915	+46,0	48 296	+124,3
382 052	Ruppichteroth	.	.	.	.	.	.
382 056	Sankt Augustin, Stadt	11 787	+64,9	1 393	+78,8	23 604	+39,0
382 060	Siegburg, Stadt	45 595	+78,7	5 800	+132,1	107 544	+36,3
382 064	Swisttal	8 895	+96,2	853	+328,6	28 675	+64,9
382 068	Troisdorf, Stadt	62 803	+87,0	8 630	+164,6	116 932	+79,2
382 072	Wachtberg	7 939	+28,6	422	+92,7	18 271	+19,2
382 076	Windeck	11 153	+70,9	70	+2,9	25 132	+63,7
<b>300 000</b>	<b>Reg.-Bez. Köln</b>	<b>6 065 068</b>	<b>+94,8</b>	<b>1 422 615</b>	<b>+158,6</b>	<b>12 947 325</b>	<b>+77,5</b>
	<b>Kreisfreie Städte</b>						
<b>512 000</b>	<b>Bottrop</b>	<b>28 205</b>	<b>+90,4</b>	<b>3 969</b>	<b>+276,2</b>	<b>72 411</b>	<b>+42,8</b>
<b>513 000</b>	<b>Gelsenkirchen</b>	<b>102 718</b>	<b>+73,0</b>	<b>11 180</b>	<b>+59,7</b>	<b>282 626</b>	<b>+40,2</b>
<b>515 000</b>	<b>Münster</b>	<b>574 606</b>	<b>+71,4</b>	<b>73 306</b>	<b>+136,5</b>	<b>1 384 705</b>	<b>+90,2</b>

Anmerkungen Seite 44

## Noch: 3.1 Leistung der Beherbergungsstätten nach Verwaltungsbezirken

Januar bis November 2022

Amtliche Schlüsselnummer	Verwaltungsbezirk	Übernachtungen		Mittlere Aufenthaltsdauer <sup>2)</sup>		Mittlere Auslastung der angebotenen Betten <sup>3)</sup>
		ausländischer Gäste	Veränderung <sup>1)</sup>	aller Gäste	ausländischer Gäste	
<b>370 000</b>	<b>Kreis Heinsberg</b>	<b>35 693</b>	<b>+110,6</b>	<b>2,3</b>	<b>2,1</b>	<b>35,6</b>
370 004	Erkelenz, Stadt	4 332	+82,1	1,9	2,2	37,9
370 008	Gangelt	.	.	.	.	.
370 012	Geilenkirchen, Stadt	.	.	.	.	.
370 016	Heinsberg, Stadt	9 840	+147,6	1,5	1,5	41,5
370 020	Hückelhoven, Stadt	1 838	+378,6	2,2	1,8	34,9
370 024	Selfkant	.	.	.	.	.
370 028	Übach-Palenberg, Stadt	3 244	+73,6	3,3	2,9	29,6
370 032	Waldfeucht	.	.	.	.	.
370 036	Wassenberg, Stadt	5 084	+298,1	2,2	2,0	26,7
370 040	Wegberg, Stadt	3 574	+41,2	3,0	3,7	41,6
<b>374 000</b>	<b>Oberbergischer Kreis</b>	<b>31 652</b>	<b>+42,8</b>	<b>3,2</b>	<b>2,6</b>	<b>35,5</b>
374 004	Bergneustadt, Stadt	2 191	-14,3	2,4	2,5	24,6
374 008	Engelskirchen	1 026	-47,7	6,6	2,0	54,9
374 012	Gummersbach, Stadt	12 708	+78,7	2,4	2,7	35,2
374 016	Hückeswagen, Stadt	704	+100,0	2,4	2,4	22,4
374 020	Lindlar	3 701	+46,5	3,1	4,1	23,9
374 024	Marienheide	.	.	.	.	.
374 028	Morsbach	.	.	.	.	.
374 032	Nümbrecht	557	-23,0	5,0	2,5	46,4
374 036	Radevormwald, Stadt	161	+182,5	2,9	1,3	31,5
374 040	Reichshof	199	-27,6	18,6	4,3	63,7
374 044	Waldbröl, Stadt	1 254	+37,2	2,3	3,1	27,1
374 048	Wiehl, Stadt	1 561	+18,9	2,1	1,7	31,4
374 052	Wipperfürth, Stadt	4 616	+77,1	2,1	2,3	27,1
<b>378 000</b>	<b>Rhein.-Berg. Kreis</b>	<b>38 720</b>	<b>+64,9</b>	<b>2,6</b>	<b>2,1</b>	<b>38,2</b>
378 004	Bergisch Gladbach, Stadt	19 744	+90,4	2,2	1,8	35,2
378 008	Burscheid, Stadt	2 061	x	1,6	1,8	32,3
378 012	Kürten	708	+416,8	3,7	3,1	28,9
378 016	Leichlingen (Rhld.), Stadt	3 046	-26,0	12,4	8,7	56,0
378 020	Odenthal	1 563	+65,2	1,4	2,1	27,5
378 024	Overath, Stadt	5 834	+25,9	3,4	3,6	42,7
378 028	Rösrath, Stadt	2 742	+124,9	1,7	1,7	36,9
378 032	Wermelskirchen, Stadt	3 022	+76,3	2,3	1,9	38,6
<b>382 000</b>	<b>Rhein-Sieg-Kreis</b>	<b>136 210</b>	<b>+98,1</b>	<b>2,2</b>	<b>2,3</b>	<b>36,9</b>
382 004	Alfter	2 838	+29,4	2,7	6,2	33,2
382 008	Bad Honnef, Stadt	18 072	+176,8	2,1	2,7	34,0
382 012	Bornheim, Stadt	12 151	+74,2	2,7	3,2	33,2
382 016	Eitorf	3 262	+86,8	1,9	2,3	34,2
382 020	Hennef (Sieg), Stadt	5 537	+179,1	3,9	2,3	43,5
382 024	Königswinter, Stadt	28 888	+145,6	2,0	2,0	35,4
382 028	Lohmar, Stadt	1 841	+100,8	1,5	1,7	23,1
382 032	Meckenheim, Stadt	4 831	+115,4	2,0	2,1	49,3
382 036	Much	.	.	.	.	.
382 040	Neunkirchen-Seelscheid	.	.	.	.	.
382 044	Niederkassel, Stadt	6 970	+67,3	1,7	2,1	39,6
382 048	Rheinbach, Stadt	3 232	+16,8	2,6	1,7	43,5
382 052	Ruppichteroth	.	.	.	.	.
382 056	Sankt Augustin, Stadt	2 666	+37,6	2,0	1,9	46,1
382 060	Siegburg, Stadt	17 465	+19,5	2,4	3,0	39,0
382 064	Swisttal	1 518	+377,4	3,2	1,8	30,5
382 068	Troisdorf, Stadt	17 789	+156,8	1,9	2,1	40,2
382 072	Wachtberg	1 285	+76,0	2,3	3,0	32,3
382 076	Windeck	107	-35,5	2,3	1,5	24,7
<b>300 000</b>	<b>Reg.-Bez. Köln</b>	<b>2 904 833</b>	<b>+133,1</b>	<b>2,1</b>	<b>2,0</b>	<b>40,5</b>
	<b>Kreisfreie Städte</b>					
<b>512 000</b>	<b>Bottrop</b>	<b>11 663</b>	<b>+108,5</b>	<b>2,6</b>	<b>2,9</b>	<b>36,3</b>
<b>513 000</b>	<b>Gelsenkirchen</b>	<b>22 327</b>	<b>+36,8</b>	<b>2,8</b>	<b>2,0</b>	<b>39,5</b>
<b>515 000</b>	<b>Münster</b>	<b>137 514</b>	<b>+133,6</b>	<b>2,4</b>	<b>1,9</b>	<b>43,9</b>

Anmerkungen Seite 44

## Noch: 3.1 Leistung der Beherbergungsstätten nach Verwaltungsbezirken

Januar bis November 2022

Amtliche Schlüsselnummer	Verwaltungsbezirk	Ankünfte				Übernachtungen	
		aller Gäste	Veränderung <sup>1)</sup>	ausländischer Gäste	Veränderung <sup>1)</sup>	aller Gäste	Veränderung <sup>1)</sup>
<b>554 000</b>	<b>Kreis Borken</b>	<b>274 232</b>	<b>+53,2</b>	<b>42 614</b>	<b>+73,6</b>	<b>577 873</b>	<b>+36,2</b>
554 004	Ahaus, Stadt	25 893	+58,9	3 074	+88,7	53 431	+31,4
554 008	Bocholt, Stadt	38 902	+63,4	5 433	+115,8	82 595	+51,7
554 012	Borken, Stadt	28 965	+67,2	2 770	+124,3	66 511	+36,6
554 016	Gescher, Stadt	10 857	+66,5	668	+81,0	16 686	+44,4
554 020	Gronau (Westf.), Stadt	39 052	+22,9	6 757	+58,9	107 107	+29,5
554 024	Heek	8 423	+89,7	531	+44,3	16 485	+66,8
554 028	Heiden	.	.	.	.	.	.
554 032	Isselburg, Stadt	8 421	+49,8	1 459	+68,9	15 207	+37,8
554 036	Legden	27 614	+33,1	7 846	+15,0	45 237	+2,0
554 040	Raesfeld	6 436	+48,3	169	+94,3	10 147	+33,8
554 044	Reken	18 977	+95,0	1 498	+86,6	37 992	+68,1
554 048	Rhede, Stadt	6 740	+57,8	1 001	+104,3	13 105	+51,8
554 052	Schöppingen	10 642	+53,4	652	+134,5	24 857	+38,9
554 056	Stadtlohn, Stadt	.	.	.	.	.	.
554 060	Südlohn	12 690	+45,2	1 862	+88,1	23 011	+29,7
554 064	Velen, Stadt	14 666	+69,1	6 969	+117,0	32 412	+33,1
554 068	Vreden, Stadt	12 294	+65,9	1 829	+211,1	22 713	+47,0
<b>558 000</b>	<b>Kreis Coesfeld</b>	<b>194 442</b>	<b>+52,3</b>	<b>11 144</b>	<b>+50,8</b>	<b>542 412</b>	<b>+66,9</b>
558 004	Ascheberg	18 355	+65,5	1 419	+65,4	30 686	+53,3
558 008	Billerbeck, Stadt	25 978	+72,0	1 135	+113,7	47 389	+59,1
558 012	Coesfeld, Stadt	24 629	+62,7	1 261	+60,6	43 106	+73,6
558 016	Dülmen, Stadt	25 129	+0,2	1 833	+66,3	62 465	+2,4
558 020	Havixbeck	.	.	.	.	.	.
558 024	Lüdinghausen, Stadt	24 228	+94,7	1 577	+123,4	52 974	+106,7
558 028	Nordkirchen	.	.	.	.	.	.
558 032	Nottuln	19 752	+87,2	626	+75,8	46 477	+74,7
558 036	Olfen, Stadt	3 917	+18,6	120	+69,0	10 057	+19,2
558 040	Rosendahl	6 336	+58,6	187	-84,1	9 371	+53,7
558 044	Senden	23 957	+38,7	2 563	+59,5	47 041	+29,2
<b>562 000</b>	<b>Kreis Recklinghausen</b>	<b>304 375</b>	<b>+62,1</b>	<b>44 810</b>	<b>+133,2</b>	<b>611 991</b>	<b>+38,5</b>
562 004	Castrop-Rauxel, Stadt	21 146	+76,5	1 689	+97,3	42 722	+65,7
562 008	Datteln, Stadt	30 232	+53,8	643	+104,8	74 625	+49,3
562 012	Dorsten, Stadt	25 722	+10,7	4 369	+14,6	69 160	+11,4
562 014	Gladbeck, Stadt	.	.	.	.	.	.
562 016	Haltern am See, Stadt	65 221	+73,9	1 990	+169,3	138 163	+70,4
562 020	Herten, Stadt	16 042	+59,0	2 295	+176,5	25 586	+20,6
562 024	Marl, Stadt	27 429	+70,8	6 546	+72,5	52 665	+54,1
562 028	Oer-Erkenschwick, Stadt	15 463	+60,4	363	-27,4	38 203	+5,2
562 032	Recklinghausen, Stadt	58 403	+69,1	11 211	+277,9	100 721	+14,2
562 036	Waltrip, Stadt	.	.	.	.	.	.
<b>566 000</b>	<b>Kreis Steinfurt</b>	<b>309 898</b>	<b>+39,9</b>	<b>39 838</b>	<b>+102,8</b>	<b>825 280</b>	<b>+27,6</b>
566 004	Altenberge	7 864	-8,4	116	+213,5	19 450	+30,7
566 008	Emsdetten, Stadt	17 503	+48,2	1 178	+194,5	35 508	+45,5
566 012	Greven, Stadt	35 308	+31,0	4 115	+90,5	97 477	+44,2
566 016	Hörstel, Stadt	32 031	+34,5	2 787	+34,8	75 271	+8,3
566 020	Hopsten	.	.	.	.	.	.
566 024	Horstmar, Stadt	1 999	+77,8	240	+21,8	9 761	-12,7
566 028	Ibbenbüren, Stadt	31 165	+49,4	4 697	+109,3	53 867	+52,8
566 032	Ladbergen	13 570	+36,7	3 157	+86,4	25 353	+34,2
566 036	Laer	.	.	.	.	.	.
566 040	Lengerich, Stadt	9 965	+72,4	1 279	+88,4	23 795	+53,3
566 044	Lienen	5 954	+73,8	2 398	+120,2	20 339	+23,4
566 048	Lotte	.	.	.	.	.	.
566 052	Metelen	773	-5,5	-	-	4 230	+7,3
566 056	Mettingen	7 050	+23,2	1 529	+195,7	38 946	+18,3
566 060	Neuenkirchen	.	.	.	.	.	.
566 064	Nordwalde	5 450	+110,1	110	+279,3	12 360	+143,6
566 068	Ochtrup, Stadt	5 107	+45,4	536	+150,5	8 709	+35,0
566 072	Recke	6 422	+51,4	263	+64,4	19 497	+34,6
566 076	Rheine, Stadt	48 972	+49,1	9 275	+118,8	120 937	+36,7
566 080	Saerbeck	8 613	+38,3	382	+14,0	22 664	+39,6
566 084	Steinfurt, Stadt	13 341	+41,9	1 641	+298,3	30 697	+23,2
566 088	Tecklenburg, Stadt	34 543	+40,0	4 043	+123,4	133 994	+16,8
566 092	Westerkappeln	2 805	+60,5	357	+127,4	8 388	+32,8
566 096	Wettringen	14 951	+12,9	1 421	+51,3	46 886	+0,2

Anmerkungen Seite 44

## Noch: 3.1 Leistung der Beherbergungsstätten nach Verwaltungsbezirken

Januar bis November 2022

Amtliche Schlüsselnummer	Verwaltungsbezirk	Übernachtungen		Mittlere Aufenthaltsdauer <sup>2)</sup>		Mittlere Auslastung der angebotenen Betten <sup>3)</sup>
		ausländischer Gäste	Veränderung <sup>1)</sup>	aller Gäste	ausländischer Gäste	
<b>554 000</b>	<b>Kreis Borken</b>	<b>89 862</b>	<b>+45,2</b>	<b>2,1</b>	<b>2,1</b>	<b>31,5</b>
554 004	Ahaus, Stadt	7 501	+33,9	2,1	2,4	29,1
554 008	Bocholt, Stadt	12 649	+71,1	2,1	2,3	31,2
554 012	Borken, Stadt	8 655	+30,4	2,3	3,1	35,2
554 016	Gescher, Stadt	919	+81,3	1,5	1,4	36,8
554 020	Gronau (Westf.), Stadt	22 044	+53,6	2,7	3,3	40,8
554 024	Heek	799	+2,6	2,0	1,5	21,0
554 028	Heiden	.	.	.	.	.
554 032	Isselburg, Stadt	2 839	+73,0	1,8	1,9	30,3
554 036	Legden	8 727	+9,1	1,6	1,1	22,5
554 040	Raesfeld	317	+45,4	1,6	1,9	21,3
554 044	Reken	4 394	-15,8	2,0	2,9	29,9
554 048	Rhede, Stadt	2 163	+75,0	1,9	2,2	28,4
554 052	Schöppingen	1 797	+21,9	2,3	2,8	30,3
554 056	Stadtlohn, Stadt	.	.	.	.	.
554 060	Südlohn	2 945	+43,0	1,8	1,6	41,3
554 064	Velen, Stadt	10 778	+108,1	2,2	1,5	28,0
554 068	Vreden, Stadt	3 098	+138,1	1,8	1,7	51,2
<b>558 000</b>	<b>Kreis Coesfeld</b>	<b>28 757</b>	<b>+22,6</b>	<b>2,8</b>	<b>2,6</b>	<b>35,6</b>
558 004	Ascheberg	2 001	+72,4	1,7	1,4	29,6
558 008	Billerbeck, Stadt	2 633	+48,6	1,8	2,3	32,4
558 012	Coesfeld, Stadt	2 477	+72,3	1,8	2,0	39,4
558 016	Dülmen, Stadt	8 508	-7,4	2,5	4,6	33,7
558 020	Havixbeck	.	.	.	.	.
558 024	Lüdinghausen, Stadt	3 450	+120,9	2,2	2,2	38,4
558 028	Nordkirchen	.	.	.	.	.
558 032	Nottuln	1 291	+63,8	2,4	2,1	30,9
558 036	Olfen, Stadt	397	+245,2	2,6	3,3	26,8
558 040	Rosendahl	187	-84,1	1,5	1,0	21,4
558 044	Senden	7 090	+22,6	2,0	2,8	34,9
<b>562 000</b>	<b>Kreis Recklinghausen</b>	<b>90 264</b>	<b>+59,5</b>	<b>2,0</b>	<b>2,0</b>	<b>37,4</b>
562 004	Castrop-Rauxel, Stadt	4 136	+64,6	2,0	2,4	34,8
562 008	Datteln, Stadt	2 263	+167,8	2,5	3,5	50,4
562 012	Dorsten, Stadt	22 255	+62,7	2,7	5,1	36,7
562 014	Gladbeck, Stadt	.	.	.	.	.
562 016	Haltern am See, Stadt	3 372	+116,8	2,1	1,7	36,7
562 020	Herten, Stadt	3 285	+30,6	1,6	1,4	34,1
562 024	Marl, Stadt	11 757	+35,0	1,9	1,8	34,5
562 028	Oer-Erkenschwick, Stadt	1 364	-72,1	2,5	3,8	23,9
562 032	Recklinghausen, Stadt	18 442	+50,9	1,7	1,6	42,6
562 036	Waltrop, Stadt	.	.	.	.	.
<b>566 000</b>	<b>Kreis Steinfurt</b>	<b>118 267</b>	<b>+39,7</b>	<b>2,7</b>	<b>3,0</b>	<b>37,4</b>
566 004	Altenberge	1 123	+121,1	2,5	9,7	29,8
566 008	Emsdetten, Stadt	4 350	+54,3	2,0	3,7	28,8
566 012	Greven, Stadt	7 446	+29,9	2,8	1,8	29,5
566 016	Hörstel, Stadt	11 247	+18,4	2,3	4,0	37,0
566 020	Hopsten	.	.	.	.	.
566 024	Horstmar, Stadt	2 520	-49,3	4,9	10,5	43,4
566 028	Ibbenbüren, Stadt	8 576	+130,0	1,7	1,8	35,8
566 032	Ladbergen	4 914	+101,2	1,9	1,6	36,1
566 036	Laer	.	.	.	.	.
566 040	Lengerich, Stadt	3 843	+66,6	2,4	3,0	29,9
566 044	Lienen	10 731	+9,5	3,4	4,5	32,7
566 048	Lotte	.	.	.	.	.
566 052	Metelen	-	-	5,5	-	40,5
566 056	Mettingen	4 335	+139,2	5,5	2,8	43,7
566 060	Neuenkirchen	.	.	.	.	.
566 064	Nordwalde	188	+218,6	2,3	1,7	22,8
566 068	Ochtrup, Stadt	790	+135,1	1,7	1,5	30,2
566 072	Recke	1 010	+329,8	3,0	3,8	33,8
566 076	Rheine, Stadt	20 385	+147,8	2,5	2,2	46,3
566 080	Saerbeck	974	+14,2	2,6	2,5	32,7
566 084	Steinfurt, Stadt	3 655	+29,2	2,3	2,2	33,4
566 088	Tecklenburg, Stadt	20 606	+27,2	3,9	5,1	47,8
566 092	Westerkappeln	1 284	+104,1	3,0	3,6	46,5
566 096	Wettringen	9 394	-7,2	3,1	6,6	39,9

Anmerkungen Seite 44

## Noch: 3.1 Leistung der Beherbergungsstätten nach Verwaltungsbezirken

Januar bis November 2022

Amtliche Schlüsselnummer	Verwaltungsbezirk	Ankünfte				Übernachtungen	
		aller Gäste	Veränderung <sup>1)</sup>	ausländischer Gäste	Veränderung <sup>1)</sup>	aller Gäste	Veränderung <sup>1)</sup>
<b>570 000</b>	<b>Kreis Warendorf</b>	<b>167 837</b>	<b>+51,2</b>	<b>15 071</b>	<b>+116,7</b>	<b>455 532</b>	<b>+29,4</b>
570 004	Ahlen, Stadt	11 312	+30,0	1 269	+81,5	27 020	+32,1
570 008	Beckum, Stadt	13 861	+108,3	2 514	+324,7	31 306	+75,4
570 012	Beelen	1 943	+14,5	776	+51,3	6 225	+24,9
570 016	Drensteinfurt, Stadt	7 764	+65,6	685	+126,8	11 272	+60,4
570 020	Ennigerloh, Stadt	7 218	+30,6	618	+36,4	15 582	+23,8
570 024	Everswinkel	3 796	+38,7	54	-30,8	11 328	+20,4
570 028	Oelde, Stadt	13 326	+93,8	1 973	+128,6	25 622	+91,4
570 032	Ostbevern	14 922	+42,3	959	+93,0	20 199	+25,3
570 036	Sassenberg, Stadt	16 472	+8,0	1 208	+97,7	59 426	+3,1
570 040	Sendenhorst, Stadt	13 219	+39,2	885	+87,9	75 710	+9,2
570 044	Telgte, Stadt	17 856	+69,8	1 430	+163,4	70 121	+26,6
570 048	Wadersloh	1 393	+27,2	234	+181,9	5 751	+36,4
570 052	Warendorf, Stadt	44 755	+64,1	2 466	+97,4	95 970	+51,0
<b>500 000</b>	<b>Reg.-Bez. Münster</b>	<b>1 956 313</b>	<b>+58,2</b>	<b>241 932</b>	<b>+107,1</b>	<b>4 752 830</b>	<b>+49,9</b>
<b>711 000</b>	<b>Kreisfreie Stadt Bielefeld</b>	<b>257 910</b>	<b>+69,7</b>	<b>28 124</b>	<b>+66,9</b>	<b>542 650</b>	<b>+69,4</b>
<b>754 000</b>	<b>Kreis Gütersloh</b>	<b>224 798</b>	<b>+73,9</b>	<b>22 141</b>	<b>+89,3</b>	<b>503 896</b>	<b>+52,9</b>
754 004	Borgholzhausen, Stadt	.	.	.	.	.	.
754 008	Gütersloh, Stadt	47 591	+80,1	9 479	+123,2	127 724	+44,1
754 012	Halle (Westf.), Stadt	33 857	+93,0	2 534	+97,0	71 181	+82,8
754 016	Harsewinkel, Stadt	19 760	+72,4	2 102	+157,0	46 778	+60,9
754 020	Herzebrock-Clarholz	4 013	+41,6	716	+138,7	10 420	+19,8
754 024	Langenberg	-	-100,0	-	-	-	-100,0
754 028	Rheda-Wiedenbrück, Stadt	27 836	+40,8	2 322	+50,1	50 155	+29,4
754 032	Rietberg, Stadt	24 878	+58,2	559	-47,4	41 534	+42,7
754 036	Schloß Holte-Stukenbrock, Stadt	33 738	+118,7	1 937	+83,3	75 222	+74,7
754 040	Steinhagen	4 287	+49,3	14	-33,3	7 212	+64,9
754 044	Verl, Stadt	12 563	+69,8	1 260	+50,0	20 562	+59,3
754 048	Versmold, Stadt	.	.	.	.	.	.
754 052	Werther (Westf.), Stadt	6 523	+130,9	891	+191,2	15 901	+139,2
<b>758 000</b>	<b>Kreis Herford</b>	<b>87 033</b>	<b>+60,1</b>	<b>7 179</b>	<b>+27,1</b>	<b>320 376</b>	<b>+33,4</b>
758 004	Bünde, Stadt	8 063	+72,3	903	+129,8	26 779	+109,4
758 008	Enger, Stadt	-	-	-	-	-	-
758 012	Herford, Stadt	27 054	+60,2	2 313	-22,3	49 250	+35,6
758 016	Hiddenhausen	12 902	+65,3	1 111	+119,6	22 230	+44,5
758 020	Kirchlengern	.	.	.	.	.	.
758 024	Löhne, Stadt	9 222	+60,3	454	+208,8	108 380	+19,6
758 028	Rödinghausen	4 486	+37,9	94	-42,0	12 487	+25,7
758 032	Spenge, Stadt	.	.	.	.	.	.
758 036	Vlotho, Stadt	22 076	+70,8	2 216	+57,6	92 875	+40,9
<b>762 000</b>	<b>Kreis Höxter</b>	<b>225 734</b>	<b>+50,3</b>	<b>16 737</b>	<b>+102,5</b>	<b>980 130</b>	<b>+28,6</b>
762 004	Bad Driburg, Stadt	64 714	+44,9	1 763	+87,2	556 836	+18,0
762 008	Beverungen, Stadt	23 064	+38,8	1 322	+93,6	55 406	+40,8
762 012	Borgentreich, Stadt	305	+41,2	13	x	1 688	+45,8
762 016	Brakel, Stadt	6 467	+30,2	382	+32,2	14 994	+11,3
762 020	Höxter, Stadt	54 339	+33,6	3 457	+49,3	161 971	+21,2
762 024	Marienmünster, Stadt	2 763	+42,9	172	+87,0	7 434	+62,9
762 028	Nieheim, Stadt	9 962	+166,0	2 919	+232,1	41 219	+134,6
762 032	Steinheim, Stadt	6 944	+25,5	614	+123,3	14 378	+24,7
762 036	Warburg, Stadt	46 983	+82,1	3 822	+113,4	96 132	+83,8
762 040	Willebadessen, Stadt	10 193	+69,8	2 273	+128,0	30 072	+81,5
<b>766 000</b>	<b>Kreis Lippe</b>	<b>351 475</b>	<b>+50,0</b>	<b>25 750</b>	<b>+82,8</b>	<b>1 441 187</b>	<b>+30,0</b>
766 004	Augustdorf	.	.	.	.	.	.
766 008	Bad Salzuflen, Stadt	117 119	+43,7	9 414	+63,7	677 302	+23,7
766 012	Barntrup, Stadt	.	.	.	.	.	.
766 016	Blomberg, Stadt	3 104	+100,6	273	+73,9	5 436	+79,6
766 020	Detmold, Stadt	52 760	+91,8	3 653	+134,9	100 558	+83,0
766 024	Dörentrup	11 091	+78,4	141	+74,1	30 054	+65,9
766 028	Extertal	13 176	+25,6	1 346	+136,6	37 390	+9,5
766 032	Horn-Bad Meinberg, Stadt	65 316	+71,7	4 304	+86,1	322 677	+43,9

Anmerkungen Seite 44

## Noch: 3.1 Leistung der Beherbergungsstätten nach Verwaltungsbezirken

Januar bis November 2022

Amtliche Schlüsselnummer	Verwaltungsbezirk	Übernachtungen		Mittlere Aufenthaltsdauer <sup>2)</sup>		Mittlere Auslastung der angebotenen Betten <sup>3)</sup>
		ausländischer Gäste	Veränderung <sup>1)</sup>	aller Gäste	ausländischer Gäste	
<b>570 000</b>	<b>Kreis Warendorf</b>	<b>42 476</b>	<b>+105,6</b>	<b>2,7</b>	<b>2,8</b>	<b>37,5</b>
570 004	Ahlen, Stadt	7 151	+128,0	2,4	5,6	27,4
570 008	Beckum, Stadt	5 954	+211,7	2,3	2,4	37,2
570 012	Beelen	2 398	+48,9	3,2	3,1	34,0
570 016	Drensteinfurt, Stadt	1 051	+80,3	1,5	1,5	30,0
570 020	Ennigerloh, Stadt	1 365	+32,1	2,2	2,2	32,4
570 024	Everswinkel	203	+20,1	3,0	3,8	33,7
570 028	Oelde, Stadt	4 956	+137,4	1,9	2,5	27,0
570 032	Ostbevern	1 423	+135,2	1,4	1,5	20,5
570 036	Sassenberg, Stadt	4 663	+123,4	3,6	3,9	26,4
570 040	Sendenhorst, Stadt	1 756	+71,5	5,7	2,0	67,5
570 044	Telgte, Stadt	3 229	+130,3	3,9	2,3	60,4
570 048	Wadersloh	2 224	+75,9	4,1	9,5	30,8
570 052	Warendorf, Stadt	6 103	+62,7	2,1	2,5	33,8
<b>500 000</b>	<b>Reg.-Bez. Münster</b>	<b>541 130</b>	<b>+64,9</b>	<b>2,4</b>	<b>2,2</b>	<b>38,2</b>
<b>711 000</b>	<b>Kreisfreie Stadt Bielefeld</b>	<b>76 969</b>	<b>+62,5</b>	<b>2,1</b>	<b>2,7</b>	<b>40,2</b>
<b>754 000</b>	<b>Kreis Gütersloh</b>	<b>52 939</b>	<b>+83,6</b>	<b>2,2</b>	<b>2,4</b>	<b>34,3</b>
754 004	Borgholzhausen, Stadt	.	.	.	.	.
754 008	Gütersloh, Stadt	22 148	+117,3	2,7	2,3	44,0
754 012	Halle (Westf.), Stadt	5 731	+83,3	2,1	2,3	39,2
754 016	Harsewinkel, Stadt	5 990	+93,5	2,4	2,8	30,7
754 020	Herzebrock-Clarholz	3 360	+123,1	2,6	4,7	23,7
754 024	Langenberg	-	-100,0	-	-	-
754 028	Rheda-Wiedenbrück, Stadt	4 247	+36,8	1,8	1,8	27,8
754 032	Rietberg, Stadt	1 435	-40,0	1,7	2,6	38,3
754 036	Schloß Holte-Stukenbrock, Stadt	4 621	+96,7	2,2	2,4	33,8
754 040	Steinhagen	31	+47,6	1,7	2,2	21,6
754 044	Verl, Stadt	2 056	+50,6	1,6	1,6	26,5
754 048	Versmold, Stadt	.	.	.	.	.
754 052	Werther (Westf.), Stadt	2 340	+154,6	2,4	2,6	29,1
<b>758 000</b>	<b>Kreis Herford</b>	<b>24 050</b>	<b>+43,2</b>	<b>3,7</b>	<b>3,4</b>	<b>38,8</b>
758 004	Bünde, Stadt	4 883	+283,3	3,3	5,4	37,3
758 008	Enger, Stadt	-	-	-	-	-
758 012	Herford, Stadt	5 119	-37,1	1,8	2,2	34,4
758 016	Hiddenhausen	1 848	+108,3	1,7	1,7	30,9
758 020	Kirchlengern	.	.	.	.	.
758 024	Löhne, Stadt	6 091	x	11,8	13,4	71,5
758 028	Rödinghausen	1 703	-36,4	2,8	18,1	21,4
758 032	Spenge, Stadt	.	.	.	.	.
758 036	Vlotho, Stadt	4 257	+55,0	4,2	1,9	33,9
<b>762 000</b>	<b>Kreis Höxter</b>	<b>54 582</b>	<b>+74,9</b>	<b>4,3</b>	<b>3,3</b>	<b>45,5</b>
762 004	Bad Driburg, Stadt	5 531	+89,1	8,6	3,1	61,0
762 008	Beverungen, Stadt	2 966	+0,3	2,4	2,2	27,2
762 012	Borgentreich, Stadt	85	x	5,5	6,5	17,4
762 016	Brakel, Stadt	2 130	+26,9	2,3	5,6	15,7
762 020	Höxter, Stadt	9 270	+27,5	3,0	2,7	42,6
762 024	Mariemünster, Stadt	828	+138,6	2,7	4,8	20,8
762 028	Nieheim, Stadt	16 884	+141,5	4,1	5,8	24,3
762 032	Steinheim, Stadt	1 542	+55,6	2,1	2,5	37,5
762 036	Warburg, Stadt	7 981	+66,4	2,0	2,1	34,5
762 040	Willebadessen, Stadt	7 365	+126,1	3,0	3,2	39,0
<b>766 000</b>	<b>Kreis Lippe</b>	<b>82 160</b>	<b>+58,5</b>	<b>4,1</b>	<b>3,2</b>	<b>44,0</b>
766 004	Augustdorf	.	.	.	.	.
766 008	Bad Salzuflen, Stadt	19 276	+52,2	5,8	2,0	56,0
766 012	Barntrup, Stadt	.	.	.	.	.
766 016	Blomberg, Stadt	568	+30,6	1,8	2,1	21,0
766 020	Detmold, Stadt	8 003	+138,4	1,9	2,2	36,5
766 024	Dörentrup	792	+68,2	2,7	5,6	36,3
766 028	Extetal	4 270	+102,1	2,8	3,2	30,1
766 032	Horn-Bad Meinberg, Stadt	27 068	+62,9	4,9	6,3	43,1

Anmerkungen Seite 44

## Noch: 3.1 Leistung der Beherbergungsstätten nach Verwaltungsbezirken

Januar bis November 2022

Amtliche Schlüsselnummer	Verwaltungsbezirk	Ankünfte				Übernachtungen	
		aller Gäste	Veränderung <sup>1)</sup>	ausländischer Gäste	Veränderung <sup>1)</sup>	aller Gäste	Veränderung <sup>1)</sup>
	<b>Noch: Kreis Lippe</b>						
766 036	Kalletal	33 904	+17,3	754	+402,7	134 351	+9,0
766 040	Lage, Stadt	5 622	+46,2	215	+69,3	18 461	+40,6
766 044	Lemgo, Stadt	12 897	+59,2	1 183	+125,8	22 713	+60,6
766 048	Leopoldshöhe	2 401	+38,0	213	+54,3	5 392	+24,6
766 052	Lügde, Stadt	7 588	+37,2	341	+26,3	15 734	+30,6
766 056	Oerlinghausen, Stadt	4 897	+67,4	78	+271,4	11 115	+61,9
766 060	Schieder-Schwalenberg, Stadt	16 670	+18,1	1 697	+56,8	39 566	+15,2
766 064	Schlangen	-	-	-	-	-	-
<b>770 000</b>	<b>Kreis Minden-Lübbecke</b>	<b>259 321</b>	<b>+54,0</b>	<b>23 098</b>	<b>+138,3</b>	<b>1 249 815</b>	<b>+20,4</b>
770 004	Bad Oeynhausen, Stadt	87 847	+45,4	7 541	+196,3	773 664	+10,6
770 008	Espelkamp, Stadt	13 200	+120,7	721	+59,5	27 872	+113,3
770 012	Hille	6 595	+83,3	692	+440,6	18 493	+57,1
770 016	Hüllhorst	.	.	.	.	.	.
770 020	Lübbecke, Stadt	.	.	.	.	.	.
770 024	Minden, Stadt	56 547	+48,3	4 671	+141,1	93 392	+43,5
770 028	Petershagen, Stadt	19 360	+54,7	745	+77,4	90 307	+28,8
770 032	Porta Westfalica, Stadt	26 732	+100,6	1 827	+252,0	54 131	+104,2
770 036	Preußisch-Oldendorf, Stadt	15 870	+35,9	531	+27,3	116 249	+22,6
770 040	Rahden, Stadt	6 766	+45,9	522	+44,2	19 782	+41,7
770 044	Stemwede	12 514	+33,4	961	+63,7	31 443	+22,1
<b>774 000</b>	<b>Kreis Paderborn</b>	<b>281 733</b>	<b>+63,7</b>	<b>20 727</b>	<b>+86,3</b>	<b>826 636</b>	<b>+35,1</b>
774 004	Altenbeken	.	.	.	.	.	.
774 008	Bad Lippspringe, Stadt	52 834	+56,0	1 507	+192,1	297 758	+22,1
774 012	Borchen	6 329	+32,5	149	+3,5	34 497	+7,1
774 016	Büren, Stadt	20 805	+92,1	1 114	+26,7	45 852	+73,4
774 020	Delbrück, Stadt	12 740	+44,7	851	+31,7	24 057	+19,9
774 024	Hövelhof	18 154	+36,8	2 004	+90,9	40 816	+27,7
774 028	Lichtenau, Stadt	.	.	.	.	.	.
774 032	Paderborn, Stadt	151 231	+70,8	13 469	+93,4	283 689	+63,4
774 036	Salzkotten, Stadt	3 535	+77,7	446	+243,1	7 053	+91,3
774 040	Bad Wünnenberg, Stadt	13 488	+41,6	1 005	+29,7	86 798	+9,4
<b>700 000</b>	<b>Reg.-Bez. Detmold</b>	<b>1 688 004</b>	<b>+59,2</b>	<b>143 756</b>	<b>+85,8</b>	<b>5 864 690</b>	<b>+33,0</b>
	<b>Kreisfreie Städte</b>						
<b>911 000</b>	<b>Bochum</b>	<b>264 173</b>	<b>+162,2</b>	<b>27 875</b>	<b>+150,8</b>	<b>526 992</b>	<b>+114,0</b>
<b>913 000</b>	<b>Dortmund</b>	<b>626 206</b>	<b>+88,1</b>	<b>119 576</b>	<b>+126,8</b>	<b>1 079 126</b>	<b>+76,6</b>
<b>914 000</b>	<b>Hagen</b>	<b>79 467</b>	<b>+95,0</b>	<b>9 946</b>	<b>+141,6</b>	<b>219 122</b>	<b>+48,8</b>
<b>915 000</b>	<b>Hamm</b>	<b>87 796</b>	<b>+67,5</b>	<b>11 614</b>	<b>+83,7</b>	<b>157 706</b>	<b>+42,4</b>
<b>916 000</b>	<b>Herne</b>	<b>40 462</b>	<b>+58,9</b>	<b>1 461</b>	<b>+64,7</b>	<b>65 329</b>	<b>+48,1</b>
<b>954 000</b>	<b>Ennepe-Ruhr-Kreis</b>	<b>164 310</b>	<b>+76,9</b>	<b>13 093</b>	<b>+123,6</b>	<b>446 594</b>	<b>+47,1</b>
954 004	Breckerfeld, Stadt	.	.	.	.	.	.
954 008	Ennepetal, Stadt	.	.	.	.	.	.
954 012	Gevelsberg, Stadt	7 424	+59,2	430	+135,0	13 647	+54,7
954 016	Hattingen, Stadt	55 284	+88,8	2 637	+131,1	184 805	+47,1
954 020	Herdecke, Stadt	25 164	+79,9	2 922	+126,7	46 089	+71,6
954 024	Schwelm, Stadt	17 880	+119,3	2 799	+416,4	25 273	+105,6
954 028	Sprockhövel, Stadt	15 167	+65,0	1 001	+35,8	35 566	+66,7
954 032	Wetter (Ruhr), Stadt	5 815	+29,0	264	+44,3	9 915	+53,3
954 036	Witten, Stadt	27 586	+69,4	2 654	+115,1	56 388	+51,0
<b>958 000</b>	<b>Hochsauerlandkreis</b>	<b>1 075 455</b>	<b>+68,4</b>	<b>187 506</b>	<b>+155,1</b>	<b>3 556 744</b>	<b>+50,5</b>
958 004	Arnsberg, Stadt	66 181	+54,7	5 394	+89,9	166 851	+44,6
958 008	Bestwig	27 542	+53,0	1 342	+78,0	79 084	+30,0
958 012	Brilon, Stadt	50 135	+48,0	7 084	+81,5	177 095	+34,7
958 016	Eslohe (Sauerland)	32 921	+52,3	1 154	+81,2	139 305	+58,0
958 020	Hallenberg, Stadt	23 812	+63,3	4 452	+119,1	58 336	+52,4
958 024	Marsberg, Stadt	9 322	+60,6	287	+55,1	22 763	+49,2
958 028	Medebach, Stadt	209 561	+69,4	32 901	+268,9	826 207	+57,3
958 032	Meschede, Stadt	59 672	+67,2	5 304	+110,6	137 437	+9,2
958 036	Olsberg, Stadt	45 228	+71,2	7 252	+90,5	114 246	+56,3
958 040	Schmallenberg, Stadt	156 962	+50,9	17 100	+56,4	621 669	+33,7
958 044	Sundern (Sauerland), Stadt	91 473	+72,5	5 616	+114,0	226 790	+57,6
958 048	Winterberg, Stadt	302 646	+90,1	99 620	+190,0	986 961	+69,8

Anmerkungen Seite 44

## Noch: 3.1 Leistung der Beherbergungsstätten nach Verwaltungsbezirken

Januar bis November 2022

Amtliche Schlüsselnummer	Verwaltungsbezirk	Übernachtungen		Mittlere Aufenthaltsdauer <sup>2)</sup>		Mittlere Auslastung der angebotenen Betten <sup>3)</sup>
		ausländischer Gäste	Veränderung <sup>1)</sup>	aller Gäste	ausländischer Gäste	
	<b>Noch: Kreis Lippe</b>					
766 036	Kalletal	2 280	+313,8	4,0	3,0	16,6
766 040	Lage, Stadt	660	-47,2	3,3	3,1	33,3
766 044	Lemgo, Stadt	2 590	+124,2	1,8	2,2	25,2
766 048	Leopoldshöhe	278	+18,3	2,2	1,3	40,9
766 052	Lügde, Stadt	855	+4,8	2,1	2,5	16,6
766 056	Oerlinghausen, Stadt	114	+137,5	2,3	1,5	21,3
766 060	Schieder-Schwalenberg, Stadt	5 063	+54,5	2,4	3,0	24,8
766 064	Schlangen	-	-	-	-	-
<b>770 000</b>	<b>Kreis Minden-Lübbecke</b>	<b>48 603</b>	<b>+82,3</b>	<b>4,8</b>	<b>2,1</b>	<b>55,2</b>
770 004	Bad Oeynhausen, Stadt	11 435	+145,6	8,8	1,5	70,7
770 008	Espelkamp, Stadt	1 880	+72,5	2,1	2,6	32,0
770 012	Hille	1 612	+473,7	2,8	2,3	42,8
770 016	Hüllhorst	.	.	.	.	.
770 020	Lübbecke, Stadt	.	.	.	.	.
770 024	Minden, Stadt	8 170	+118,5	1,7	1,7	36,4
770 028	Petershagen, Stadt	1 740	+91,2	4,7	2,3	39,9
770 032	Porta Westfalica, Stadt	4 236	+226,9	2,0	2,3	28,4
770 036	Preußisch-Oldendorf, Stadt	3 570	+2,7	7,3	6,7	53,3
770 040	Rahden, Stadt	2 036	+33,9	2,9	3,9	35,0
770 044	Stemwede	5 053	+4,3	2,5	5,3	31,0
<b>774 000</b>	<b>Kreis Paderborn</b>	<b>53 876</b>	<b>+65,0</b>	<b>2,9</b>	<b>2,6</b>	<b>44,6</b>
774 004	Altenbeken	.	.	.	.	.
774 008	Bad Lippspringe, Stadt	4 731	+90,5	5,6	3,1	62,4
774 012	Borchen	1 397	+125,3	5,5	9,4	42,7
774 016	Büren, Stadt	2 470	-46,9	2,2	2,2	32,2
774 020	Delbrück, Stadt	1 697	+53,9	1,9	2,0	38,8
774 024	Hövelhof	4 298	+18,9	2,2	2,1	32,6
774 028	Lichtenau, Stadt	.	.	.	.	.
774 032	Paderborn, Stadt	33 129	+132,3	1,9	2,5	36,0
774 036	Salzkotten, Stadt	1 235	+322,9	2,0	2,8	24,2
774 040	Bad Wünnenberg, Stadt	4 588	-17,6	6,4	4,6	62,6
<b>700 000</b>	<b>Reg.-Bez. Detmold</b>	<b>393 179</b>	<b>+67,0</b>	<b>3,5</b>	<b>2,7</b>	<b>44,5</b>
	<b>Kreisfreie Städte</b>					
<b>911 000</b>	<b>Bochum</b>	<b>62 568</b>	<b>+128,4</b>	<b>2,0</b>	<b>2,2</b>	<b>40,7</b>
<b>913 000</b>	<b>Dortmund</b>	<b>205 768</b>	<b>+118,4</b>	<b>1,7</b>	<b>1,7</b>	<b>39,8</b>
<b>914 000</b>	<b>Hagen</b>	<b>25 386</b>	<b>+51,0</b>	<b>2,8</b>	<b>2,6</b>	<b>39,2</b>
<b>915 000</b>	<b>Hamm</b>	<b>21 513</b>	<b>+67,2</b>	<b>1,8</b>	<b>1,9</b>	<b>37,9</b>
<b>916 000</b>	<b>Herne</b>	<b>3 428</b>	<b>+28,3</b>	<b>1,6</b>	<b>2,3</b>	<b>34,3</b>
<b>954 000</b>	<b>Ennepe-Ruhr-Kreis</b>	<b>26 007</b>	<b>+99,7</b>	<b>2,7</b>	<b>2,0</b>	<b>40,6</b>
954 004	Breckerfeld, Stadt	.	.	.	.	.
954 008	Ennepetal, Stadt	.	.	.	.	.
954 012	Gevelsberg, Stadt	864	+169,2	1,8	2,0	28,4
954 016	Hattingen, Stadt	6 305	+124,1	3,3	2,4	47,2
954 020	Herdecke, Stadt	6 174	+102,4	1,8	2,1	45,2
954 024	Schwelm, Stadt	3 928	+435,1	1,4	1,4	27,3
954 028	Sprockhövel, Stadt	1 578	+10,5	2,3	1,6	32,5
954 032	Wetter (Ruhr), Stadt	411	+70,5	1,7	1,6	23,0
954 036	Witten, Stadt	6 026	+105,2	2,0	2,3	31,4
<b>958 000</b>	<b>Hochsauerlandkreis</b>	<b>670 561</b>	<b>+142,6</b>	<b>3,3</b>	<b>3,6</b>	<b>41,0</b>
958 004	Arnsberg, Stadt	13 327	+70,2	2,5	2,5	34,9
958 008	Bestwig	5 510	+60,4	2,9	4,1	32,5
958 012	Brilon, Stadt	19 771	+110,2	3,5	2,8	33,6
958 016	Eslohe (Sauerland)	3 439	+53,4	4,2	3,0	46,8
958 020	Hallenberg, Stadt	13 938	+97,0	2,4	3,1	35,3
958 024	Marsberg, Stadt	577	+39,4	2,4	2,0	24,6
958 028	Medebach, Stadt	150 923	+257,1	3,9	4,6	64,6
958 032	Meschede, Stadt	16 774	+90,2	2,3	3,2	32,6
958 036	Olsberg, Stadt	20 313	+82,5	2,5	2,8	24,7
958 040	Schmallenberg, Stadt	51 476	+45,6	4,0	3,0	45,6
958 044	Sundern (Sauerland), Stadt	19 835	+58,5	2,5	3,5	45,8
958 048	Winterberg, Stadt	354 678	+161,0	3,3	3,6	34,2

Anmerkungen Seite 44



## Noch: 3.1 Leistung der Beherbergungsstätten nach Verwaltungsbezirken

Januar bis November 2022

Amtliche Schlüsselnummer	Verwaltungsbezirk	Ankünfte				Übernachtungen	
		aller Gäste	Veränderung <sup>1)</sup>	ausländischer Gäste	Veränderung <sup>1)</sup>	aller Gäste	Veränderung <sup>1)</sup>
<b>962 000</b>	<b>Märkischer Kreis</b>	<b>152 078</b>	<b>+52,8</b>	<b>12 344</b>	<b>+64,9</b>	<b>303 805</b>	<b>+35,1</b>
962 004	Altena, Stadt	9 417	+109,2	347	+179,8	22 253	+84,9
962 008	Balve, Stadt	13 921	+43,2	766	-2,0	32 101	+18,6
962 012	Halver, Stadt	.	.	.	.	.	.
962 016	Hemer, Stadt	3 573	+77,2	125	+420,8	6 786	+60,0
962 020	Herscheid	.	.	.	.	.	.
962 024	Iserlohn, Stadt	36 650	+55,3	2 940	+57,4	61 497	+39,1
962 028	Kierspe, Stadt	.	.	.	.	.	.
962 032	Lüdenscheid, Stadt	32 374	+31,3	4 677	+73,6	60 115	+15,8
962 036	Meinerzhagen, Stadt	12 208	+57,3	617	+113,5	27 523	+40,1
962 040	Menden (Sauerland), Stadt	7 181	+68,1	374	+106,6	12 667	+36,1
962 044	Nachrodt-Wiblingwerde	10 252	+141,8	162	+54,3	21 221	+133,4
962 048	Neuenrade, Stadt	8 920	+41,3	741	+40,1	16 771	+18,8
962 052	Plettenberg, Stadt	12 253	+46,3	1 120	+101,8	30 511	+39,8
962 056	Schalksmühle	-	-	-	-	-	-
962 060	Werdohl, Stadt	1 763	+16,1	45	-22,4	5 853	-5,0
<b>966 000</b>	<b>Kreis Olpe</b>	<b>204 092</b>	<b>+64,9</b>	<b>29 012</b>	<b>+113,3</b>	<b>519 436</b>	<b>+54,2</b>
966 004	Attendorn, Stadt	52 593	+58,9	5 389	+75,1	109 486	+48,5
966 008	Drolshagen, Stadt	18 159	+22,3	2 177	+74,6	48 781	+17,8
966 012	Finnentrop	6 049	+44,7	294	+54,7	16 012	+43,0
966 016	Kirchhundem	9 063	+43,0	614	+80,1	22 979	+31,2
966 020	Lennebstadt, Stadt	59 825	+92,6	14 624	+136,6	181 991	+77,8
966 024	Olpe, Stadt	50 695	+68,5	4 846	+142,7	123 790	+54,1
966 028	Wenden	7 708	+84,5	1 068	+88,0	16 397	+60,9
<b>970 000</b>	<b>Kreis Siegen-Wittgenstein</b>	<b>188 036</b>	<b>+54,9</b>	<b>32 901</b>	<b>+99,5</b>	<b>640 667</b>	<b>+25,4</b>
970 004	Bad Berleburg, Stadt	22 370	+48,2	1 773	+98,5	232 550	+7,8
970 008	Burbach	10 199	-26,6	976	-48,7	38 908	-22,0
970 012	Erndtebrück	.	.	.	.	.	.
970 016	Freudenberg, Stadt	10 399	+38,2	1 991	+122,0	18 468	+34,1
970 020	Hilchenbach, Stadt	14 342	+64,2	913	+79,4	90 659	+18,3
970 024	Kreuztal, Stadt	3 455	+30,5	388	+54,0	8 649	+30,2
970 028	Bad Laasphe, Stadt	27 754	+76,9	12 946	+150,7	72 809	+88,8
970 032	Netphen, Stadt	8 428	+40,3	381	-41,1	18 202	+32,0
970 036	Neunkirchen	.	.	.	.	.	.
970 040	Siegen, Stadt	68 741	+76,5	12 503	+131,2	109 430	+66,0
970 044	Wilnsdorf	19 187	+85,1	777	+30,6	43 838	+96,6
<b>974 000</b>	<b>Kreis Soest</b>	<b>385 896</b>	<b>+58,2</b>	<b>26 005</b>	<b>+97,2</b>	<b>1 477 633</b>	<b>+28,3</b>
974 004	Anröchte	.	.	.	.	.	.
974 008	Bad Sassendorf	77 994	+51,1	2 317	+126,3	472 036	+13,9
974 012	Ense	.	.	.	.	.	.
974 016	Erwitte, Stadt	39 273	+48,3	1 689	+98,7	180 380	+23,5
974 020	Geseke, Stadt	22 778	+81,0	2 113	+98,2	41 044	+82,1
974 024	Lippetal	4 087	+48,6	595	+82,0	9 634	+38,8
974 028	Lippstadt, Stadt	60 247	+72,2	6 126	+160,7	231 925	+30,2
974 032	Möhnesee	64 700	+62,6	1 880	+61,2	221 815	+36,1
974 036	Rüthen, Stadt	18 173	+109,1	726	+119,3	49 643	+115,6
974 040	Soest, Stadt	56 190	+45,5	6 651	+56,9	120 286	+58,7
974 044	Warstein, Stadt	13 671	+50,8	2 016	+109,8	78 683	+24,0
974 048	Welver	1 989	+134,3	89	+178,1	5 080	+44,5
974 052	Werl, Stadt	20 250	+44,1	1 433	+131,5	32 091	+33,9
974 056	Wickede (Ruhr)	4 062	+51,1	71	+294,4	30 278	+9,9
<b>978 000</b>	<b>Kreis Unna</b>	<b>177 757</b>	<b>+70,6</b>	<b>18 978</b>	<b>+82,2</b>	<b>368 137</b>	<b>+58,1</b>
978 004	Bergkamen, Stadt	.	.	.	.	.	.
978 008	Bönen	-	-	-	-	-	-
978 012	Fröndenberg/Ruhr, Stadt	8 607	+64,3	757	+97,7	12 991	+47,7
978 016	Holzwickede	.	.	.	.	.	.
978 020	Kamen, Stadt	34 905	+78,3	3 949	+160,8	86 067	+90,0
978 024	Lünen, Stadt	34 755	+82,5	2 705	+53,7	63 287	+59,4
978 028	Schwerte, Stadt	22 719	+152,5	899	+137,2	39 515	+149,8
978 032	Selm, Stadt	10 968	+26,8	343	+141,5	34 512	+28,2
978 036	Unna, Stadt	20 053	+74,2	2 349	+94,3	40 671	+46,4
978 040	Werne, Stadt	26 143	+46,8	3 448	+112,2	60 110	+33,1
<b>900 000</b>	<b>Reg.-Bez. Arnsberg</b>	<b>3 445 728</b>	<b>+74,3</b>	<b>490 311</b>	<b>+127,3</b>	<b>9 361 291</b>	<b>+49,0</b>
	<b>Nordrhein-Westfalen</b>	<b>18 657 729</b>	<b>+84,2</b>	<b>3 505 808</b>	<b>+146,0</b>	<b>43 903 168</b>	<b>+61,8</b>

Anmerkungen Seite 44

## Noch: 3.1 Leistung der Beherbergungsstätten nach Verwaltungsbezirken

Januar bis November 2022

Amtliche Schlüsselnummer	Verwaltungsbezirk	Übernachtungen		Mittlere Aufenthaltsdauer <sup>2)</sup>		Mittlere Auslastung der angebotenen Betten <sup>3)</sup>
		ausländischer Gäste	Veränderung <sup>1)</sup>	aller Gäste	ausländischer Gäste	
<b>962 000</b>	<b>Märkischer Kreis</b>	<b>30 637</b>	<b>+17,2</b>	<b>2,0</b>	<b>2,5</b>	<b>26,4</b>
962 004	Altena, Stadt	1 218	+73,5	2,4	3,5	21,7
962 008	Balve, Stadt	3 715	-54,8	2,3	4,8	26,7
962 012	Halver, Stadt	.	.	.	.	.
962 016	Hemer, Stadt	342	x	1,9	2,7	9,5
962 020	Herscheid	.	.	.	.	.
962 024	Iserlohn, Stadt	6 285	+56,9	1,7	2,1	33,4
962 028	Kierspe, Stadt	.	.	.	.	.
962 032	Lüdenscheid, Stadt	10 076	+71,6	1,9	2,2	28,4
962 036	Meinerzhagen, Stadt	1 670	+41,2	2,3	2,7	22,4
962 040	Menden (Sauerland), Stadt	711	+105,5	1,8	1,9	18,4
962 044	Nachrodt-Wiblingwerde	317	-28,3	2,1	2,0	31,2
962 048	Neuenrade, Stadt	1 678	+11,7	1,9	2,3	30,8
962 052	Plettenberg, Stadt	3 193	+48,7	2,5	2,9	29,9
962 056	Schalksmühle	-	-	-	-	-
962 060	Werdohl, Stadt	526	-49,4	3,3	11,7	23,7
<b>966 000</b>	<b>Kreis Olpe</b>	<b>91 955</b>	<b>+96,2</b>	<b>2,5</b>	<b>3,2</b>	<b>32,4</b>
966 004	Attendorn, Stadt	13 710	+39,8	2,1	2,5	31,4
966 008	Drolshagen, Stadt	5 789	+68,8	2,7	2,7	34,6
966 012	Finnentrop	773	+26,3	2,6	2,6	24,7
966 016	Kirchhundem	1 679	+48,3	2,5	2,7	19,0
966 020	Lennestadt, Stadt	55 172	+117,6	3,0	3,8	39,9
966 024	Olpe, Stadt	11 545	+174,0	2,4	2,4	31,6
966 028	Wenden	3 287	+41,0	2,1	3,1	19,8
<b>970 000</b>	<b>Kreis Siegen-Wittgenstein</b>	<b>82 950</b>	<b>+103,3</b>	<b>3,4</b>	<b>2,5</b>	<b>40,7</b>
970 004	Bad Berleburg, Stadt	6 529	+37,7	10,4	3,7	62,1
970 008	Burbach	5 803	+12,0	3,8	5,9	17,9
970 012	Erndtebrück	.	.	.	.	.
970 016	Freudenberg, Stadt	3 153	+80,2	1,8	1,6	26,9
970 020	Hilchenbach, Stadt	2 572	+95,4	6,3	2,8	48,3
970 024	Kreuztal, Stadt	1 206	+62,1	2,5	3,1	30,8
970 028	Bad Laasphe, Stadt	41 005	+158,7	2,6	3,2	43,0
970 032	Netphen, Stadt	1 334	+13,0	2,2	3,5	24,1
970 036	Neunkirchen	.	.	.	.	.
970 040	Siegen, Stadt	18 373	+121,1	1,6	1,5	38,0
970 044	Wilnsdorf	2 242	+93,4	2,3	2,9	34,3
<b>974 000</b>	<b>Kreis Soest</b>	<b>78 270</b>	<b>+70,4</b>	<b>3,8</b>	<b>3,0</b>	<b>48,6</b>
974 004	Anröchte	.	.	.	.	.
974 008	Bad Sassendorf	6 601	+156,4	6,1	2,8	70,4
974 012	Ense	.	.	.	.	.
974 016	Erwitte, Stadt	6 534	+83,2	4,6	3,9	61,1
974 020	Geseke, Stadt	4 191	+156,2	1,8	2,0	13,0
974 024	Lippetal	1 376	+66,0	2,4	2,3	30,6
974 028	Lippstadt, Stadt	15 540	+110,7	3,8	2,5	52,3
974 032	Möhnesee	5 395	+42,0	3,4	2,9	46,8
974 036	Rüthen, Stadt	1 731	+147,6	2,7	2,4	27,9
974 040	Soest, Stadt	19 543	+68,5	2,1	2,9	37,4
974 044	Warstein, Stadt	11 208	+26,7	5,8	5,6	43,8
974 048	Welver	1 865	+27,6	2,6	21,0	20,8
974 052	Werl, Stadt	3 370	+16,8	1,6	2,4	39,6
974 056	Wickede (Ruhr)	111	+26,1	7,5	1,6	69,9
<b>978 000</b>	<b>Kreis Unna</b>	<b>35 847</b>	<b>+75,1</b>	<b>2,1</b>	<b>1,9</b>	<b>32,7</b>
978 004	Bergkamen, Stadt	.	.	.	.	.
978 008	Bönen	-	-	-	-	-
978 012	Fröndenberg/Ruhr, Stadt	1 307	+68,4	1,5	1,7	22,8
978 016	Holzwickede	.	.	.	.	.
978 020	Kamen, Stadt	5 615	+183,3	2,5	1,4	55,4
978 024	Lünen, Stadt	5 642	+34,4	1,8	2,1	31,5
978 028	Schwerte, Stadt	1 391	+67,6	1,7	1,5	27,6
978 032	Selm, Stadt	662	+178,2	3,1	1,9	12,8
978 036	Unna, Stadt	6 253	+50,7	2,0	2,7	28,6
978 040	Werne, Stadt	9 143	+142,8	2,3	2,7	42,6
<b>900 000</b>	<b>Reg.-Bez. Arnsberg</b>	<b>1 334 890</b>	<b>+114,1</b>	<b>2,7</b>	<b>2,7</b>	<b>40,0</b>
	<b>Nordrhein-Westfalen</b>	<b>7 594 926</b>	<b>+124,7</b>	<b>2,4</b>	<b>2,2</b>	<b>39,4</b>

Anmerkungen Seite 44

## 3.2 Leistung der Beherbergungsstätten nach Gemeindegruppen und Betriebsarten

Januar bis November 2022

Gemeindegruppe Betriebsart	Ankünfte				Übernachtungen	
	aller Gäste	Veränderung <sup>1)</sup>	ausländischer Gäste	Veränderung <sup>1)</sup>	aller Gäste	Veränderung <sup>1)</sup>
<b>Mineral-, Moor-, Sole- und Thermalbäder</b>	<b>976 195</b>	<b>+62,2</b>	<b>160 004</b>	<b>+125,4</b>	<b>4 427 083</b>	<b>+26,4</b>
Hotels	551 751	+67,9	115 988	+121,4	1 089 902	+63,4
Gasthöfe	2 302	+22,0	117	+36,0	8 064	+30,0
Pensionen	49 628	+40,5	2 489	+42,6	213 629	+41,2
Hotels garnis	132 583	+89,2	29 850	+152,2	256 180	+62,9
Erholungs-, Ferien-, Schulungsheime	53 230	+96,3	882	+95,6	156 136	+73,9
Ferienhäuser, -wohnungen, -zentren	5 977	+18,6	1 074	+10,4	53 171	+27,1
Hütten, Jugendherbergen u. Ä.	26 998	+180,4	2 812	+350,6	62 892	+155,9
Vorsorge- und Reha-Kliniken	108 448	+11,2	94	-6,0	2 489 025	+8,5
Campingplätze	45 278	+69,3	6 698	+139,0	98 084	+35,6
<b>Heilklimatische Kurorte</b>	<b>341 965</b>	<b>+91,0</b>	<b>102 806</b>	<b>+189,3</b>	<b>1 219 509</b>	<b>+63,0</b>
Hotels	148 594	+91,8	50 171	+165,9	353 825	+84,2
Gasthöfe	.	.	.	.	.	.
Pensionen	.	.	.	.	.	.
Hotels garnis	.	.	.	.	.	.
Erholungs-, Ferien-, Schulungsheime	32 481	+213,8	1 757	+126,7	104 905	+138,6
Ferienhäuser, -wohnungen, -zentren	100 901	+83,0	41 959	+218,6	457 739	+69,3
Hütten, Jugendherbergen u. Ä.	.	.	.	.	.	.
Vorsorge- und Reha-Kliniken	6 819	+12,3	-	-	176 212	+6,8
Campingplätze	.	.	.	.	.	.
<b>Kneippkurorte</b>	<b>263 536</b>	<b>+68,6</b>	<b>30 683</b>	<b>+117,2</b>	<b>735 846</b>	<b>+50,6</b>
Hotels	97 590	+51,1	14 675	+75,5	198 598	+42,0
Gasthöfe	.	.	.	.	.	.
Pensionen	7 430	+43,7	876	+11,2	21 948	+33,1
Hotels garnis	24 540	+63,6	2 110	+122,8	53 028	+85,0
Erholungs-, Ferien-, Schulungsheime	.	.	.	.	.	.
Ferienhäuser, -wohnungen, -zentren	.	.	.	.	.	.
Hütten, Jugendherbergen u. Ä.	43 236	+177,9	647	+251,6	100 811	+167,7
Vorsorge- und Reha-Kliniken	.	.	.	.	.	.
Campingplätze	40 918	+36,9	6 600	+223,5	111 644	+31,4
<b>Kneippheilbäder</b>	<b>241 080</b>	<b>+59,6</b>	<b>34 071</b>	<b>+88,0</b>	<b>1 185 181</b>	<b>+38,1</b>
Hotels	137 425	+54,5	26 446	+77,2	376 606	+52,0
Gasthöfe	15 335	+32,6	2 571	+115,3	40 093	+15,6
Pensionen	.	.	.	.	.	.
Hotels garnis	.	.	.	.	.	.
Erholungs-, Ferien-, Schulungsheime	.	.	.	.	.	.
Ferienhäuser, -wohnungen, -zentren	.	.	.	.	.	.
Hütten, Jugendherbergen u. Ä.	.	.	.	.	.	.
Vorsorge- und Reha-Kliniken	.	.	.	.	.	.
Campingplätze	.	.	.	.	.	.
<b>Heilbäder zusammen</b>	<b>1 822 776</b>	<b>+67,5</b>	<b>327 564</b>	<b>+136,0</b>	<b>7 567 619</b>	<b>+35,2</b>
Hotels	935 360	+67,1	207 280	+119,3	2 018 931	+61,9
Gasthöfe	35 765	+37,1	5 258	+137,6	89 042	+23,9
Pensionen	85 021	+50,5	9 603	+115,1	307 094	+43,9
Hotels garnis	172 579	+85,8	33 871	+154,4	343 217	+68,7
Erholungs-, Ferien-, Schulungsheime	118 108	+124,0	2 675	+115,6	469 961	+109,0
Ferienhäuser, -wohnungen, -zentren	165 479	+84,0	49 917	+206,5	763 292	+63,3
Hütten, Jugendherbergen u. Ä.	82 117	+194,0	3 625	+345,3	192 527	+178,1
Vorsorge- und Reha-Kliniken	128 572	+10,7	108	+1,9	3 142 987	+7,5
Campingplätze	99 775	+50,3	15 227	+162,1	240 568	+35,8

Anmerkungen Seite 44

## Noch: 3.2 Leistung der Beherbergungsstätten nach Gemeindegruppen und Betriebsarten

Januar bis November 2022

Gemeindegruppe Betriebsart	Übernachtungen		Mittlere Aufenthaltsdauer <sup>2)</sup>		Mittlere Auslastung der angebotenen Betten <sup>3)</sup>
	ausländischer Gäste	Veränderung <sup>1)</sup>	aller Gäste	ausländischer Gäste	
<b>Mineral-, Moor-, Sole- und Thermalbäder</b>	<b>312 973</b>	<b>+104,8</b>	<b>4,5</b>	<b>2,0</b>	<b>56,6</b>
Hotels	202 896	+124,6	2,0	1,7	43,2
Gasthöfe	510	+39,7	3,5	4,4	36,0
Pensionen	13 836	+51,9	4,3	5,6	40,4
Hotels garnis	53 949	+115,1	1,9	1,8	36,8
Erholungs-, Ferien-, Schulungsheime	4 389	+104,9	2,9	5,0	31,6
Ferienhäuser, -wohnungen, -zentren	18 682	+15,7	8,9	17,4	41,7
Hütten, Jugendherbergen u. Ä.	4 624	+184,2	2,3	1,6	32,5
Vorsorge- und Reha-Kliniken	2 339	-21,5	23,0	24,9	81,2
Campingplätze	11 748	+132,8	2,2	1,8	.
<b>Heilklimatische Kurorte</b>	<b>372 318</b>	<b>+158,7</b>	<b>3,6</b>	<b>3,6</b>	<b>35,6</b>
Hotels	140 855	+130,2	2,4	2,8	36,1
Gasthöfe	.	.	.	.	.
Pensionen	.	.	.	.	.
Hotels garnis	.	.	.	.	.
Erholungs-, Ferien-, Schulungsheime	6 427	+125,4	3,2	3,7	33,4
Ferienhäuser, -wohnungen, -zentren	202 033	+180,8	4,5	4,8	33,5
Hütten, Jugendherbergen u. Ä.	.	.	.	.	.
Vorsorge- und Reha-Kliniken	-	-	25,8	-	87,2
Campingplätze	.	.	.	.	.
<b>Kneippkurorte</b>	<b>95 104</b>	<b>+92,1</b>	<b>2,8</b>	<b>3,1</b>	<b>33,0</b>
Hotels	43 380	+46,6	2,0	3,0	30,3
Gasthöfe	.	.	.	.	.
Pensionen	3 395	+1,5	3,0	3,9	27,8
Hotels garnis	4 722	+132,8	2,2	2,2	38,6
Erholungs-, Ferien-, Schulungsheime	.	.	.	.	.
Ferienhäuser, -wohnungen, -zentren	.	.	.	.	.
Hütten, Jugendherbergen u. Ä.	1 501	+109,1	2,3	2,3	33,1
Vorsorge- und Reha-Kliniken	.	.	.	.	.
Campingplätze	17 817	+226,3	2,7	2,7	.
<b>Kneippheißbäder</b>	<b>105 980</b>	<b>+70,3</b>	<b>4,9</b>	<b>3,1</b>	<b>49,6</b>
Hotels	80 955	+68,4	2,7	3,1	44,1
Gasthöfe	6 957	+85,7	2,6	2,7	23,4
Pensionen	.	.	.	.	.
Hotels garnis	.	.	.	.	.
Erholungs-, Ferien-, Schulungsheime	.	.	.	.	.
Ferienhäuser, -wohnungen, -zentren	.	.	.	.	.
Hütten, Jugendherbergen u. Ä.	.	.	.	.	.
Vorsorge- und Reha-Kliniken	.	.	.	.	.
Campingplätze	.	.	.	.	.
<b>Heilbäder zusammen</b>	<b>886 375</b>	<b>+117,0</b>	<b>4,2</b>	<b>2,7</b>	<b>48,0</b>
Hotels	468 086	+104,2	2,2	2,3	40,3
Gasthöfe	14 276	+83,5	2,5	2,7	23,8
Pensionen	34 114	+80,9	3,6	3,6	35,4
Hotels garnis	63 631	+122,1	2,0	1,9	34,9
Erholungs-, Ferien-, Schulungsheime	10 947	+117,8	4,0	4,1	36,4
Ferienhäuser, -wohnungen, -zentren	252 063	+149,8	4,6	5,0	34,8
Hütten, Jugendherbergen u. Ä.	6 414	+171,7	2,3	1,8	28,2
Vorsorge- und Reha-Kliniken	2 649	-16,4	24,4	24,5	81,3
Campingplätze	34 195	+173,5	2,4	2,2	.

Anmerkungen Seite 44

## Noch: 3.2 Leistung der Beherbergungsstätten nach Gemeindegruppen und Betriebsarten

Januar bis November 2022

Gemeindegruppe Betriebsart	Ankünfte				Übernachtungen	
	aller Gäste	Veränderung <sup>1)</sup>	ausländischer Gäste	Veränderung <sup>1)</sup>	aller Gäste	Veränderung <sup>1)</sup>
<b>Luftkurorte</b>	<b>533 278</b>	<b>+74,5</b>	<b>90 309</b>	<b>+119,4</b>	<b>1 515 501</b>	<b>+61,9</b>
Hotels	200 388	+72,3	44 491	+117,9	431 609	+68,0
Gasthöfe	28 024	+53,1	3 878	+106,8	52 278	+37,4
Pensionen	26 138	+49,7	2 362	+87,3	81 124	+42,9
Hotels garnis	.	.	.	.	.	.
Erholungs-, Ferien-, Schulungsheime	63 455	+92,1	204	+172,0	212 914	+81,8
Ferienhäuser, -wohnungen, -zentren	77 385	+64,6	24 655	+98,0	318 963	+50,0
Hütten, Jugendherbergen u. Ä.	64 592	+121,1	1 900	+195,0	152 239	+101,4
Vorsorge- und Reha-Kliniken	.	.	.	.	.	.
Campingplätze	59 996	+74,1	10 937	+242,9	145 849	+76,0
<b>Erholungsorte</b>	<b>767 338</b>	<b>+77,9</b>	<b>101 296</b>	<b>+128,3</b>	<b>2 040 933</b>	<b>+58,7</b>
Hotels	252 611	+57,3	43 880	+100,1	500 908	+51,9
Gasthöfe	12 217	+25,4	1 851	+71,9	28 829	+24,9
Pensionen	15 863	+48,4	1 516	+73,3	60 892	+53,5
Hotels garnis	.	.	.	.	.	.
Erholungs-, Ferien-, Schulungsheime	118 286	+126,0	6 999	+495,2	328 347	+91,4
Ferienhäuser, -wohnungen, -zentren	53 926	+66,5	16 717	+120,2	240 483	+36,1
Hütten, Jugendherbergen u. Ä.	128 227	+157,0	2 417	+77,7	313 556	+143,6
Vorsorge- und Reha-Kliniken	.	.	.	.	.	.
Campingplätze	139 779	+58,3	20 927	+181,4	346 188	+50,3
<b>Sonstige Gemeinden</b>	<b>15 534 337</b>	<b>+87,0</b>	<b>2 986 639</b>	<b>+148,7</b>	<b>32 779 115</b>	<b>+69,8</b>
Hotels	9 152 285	+88,3	1 981 896	+148,9	15 933 184	+80,0
Gasthöfe	159 668	+51,6	21 573	+71,5	325 477	+36,4
Pensionen	126 240	+58,8	18 563	+87,6	424 094	+40,1
Hotels garnis	3 849 956	+90,8	788 503	+151,6	7 250 688	+78,5
Erholungs-, Ferien-, Schulungsheime	752 975	+93,7	16 150	+175,6	2 837 716	+95,7
Ferienhäuser, -wohnungen, -zentren	308 663	+55,3	48 876	+162,2	1 401 732	+42,4
Hütten, Jugendherbergen u. Ä.	532 044	+162,0	46 993	+214,8	1 239 467	+138,8
Vorsorge- und Reha-Kliniken	63 408	+5,9	158	-4,2	1 786 632	+3,9
Campingplätze	589 098	+50,5	63 927	+119,7	1 580 125	+33,8
<b>Nordrhein-Westfalen</b>	<b>18 657 729</b>	<b>+84,2</b>	<b>3 505 808</b>	<b>+146,0</b>	<b>43 903 168</b>	<b>+61,8</b>
<b>Hotels</b>	<b>10 540 644</b>	<b>+85,0</b>	<b>2 277 547</b>	<b>+144,1</b>	<b>18 884 632</b>	<b>+76,7</b>
<b>Gasthöfe</b>	<b>235 674</b>	<b>+47,8</b>	<b>32 560</b>	<b>+83,5</b>	<b>495 626</b>	<b>+33,3</b>
<b>Pensionen</b>	<b>253 262</b>	<b>+54,3</b>	<b>32 044</b>	<b>+94,3</b>	<b>873 204</b>	<b>+42,5</b>
<b>Hotels garnis</b>	<b>4 072 638</b>	<b>+90,4</b>	<b>831 245</b>	<b>+151,2</b>	<b>7 688 608</b>	<b>+77,5</b>
<b>Erholungs-, Ferien-, Schulungsheime</b>	<b>1 052 824</b>	<b>+99,8</b>	<b>26 028</b>	<b>+211,6</b>	<b>3 848 938</b>	<b>+96,0</b>
<b>Ferienhäuser, -wohnungen, -zentren</b>	<b>605 453</b>	<b>+64,5</b>	<b>140 165</b>	<b>+155,0</b>	<b>2 724 470</b>	<b>+48,0</b>
<b>Hütten, Jugendherbergen u. Ä.</b>	<b>806 980</b>	<b>+160,2</b>	<b>54 935</b>	<b>+209,6</b>	<b>1 897 789</b>	<b>+139,5</b>
<b>Vorsorge- und Reha-Kliniken</b>	<b>201 606</b>	<b>+9,1</b>	<b>266</b>	<b>-1,8</b>	<b>5 177 171</b>	<b>+6,5</b>
<b>Campingplätze</b>	<b>888 648</b>	<b>+53,1</b>	<b>111 018</b>	<b>+143,8</b>	<b>2 312 730</b>	<b>+38,4</b>

Anmerkungen Seite 44

## Noch: 3.2 Leistung der Beherbergungsstätten nach Gemeindegruppen und Betriebsarten

Januar bis November 2022

Gemeindegruppe Betriebsart	Übernachtungen		Mittlere Aufenthaltsdauer <sup>2)</sup>		Mittlere Auslastung der angebotenen Betten <sup>3)</sup>
	ausländischer Gäste	Veränderung <sup>1)</sup>	aller Gäste	ausländischer Gäste	
<b>Luftkurorte</b>	<b>285 753</b>	<b>+99,8</b>	<b>2,8</b>	<b>3,2</b>	<b>38,7</b>
Hotels	112 403	+109,0	2,2	2,5	38,2
Gasthöfe	8 826	+52,3	1,9	2,3	28,6
Pensionen	7 322	+29,4	3,1	3,1	38,4
Hotels garnis	.	.	.	.	.
Erholungs-, Ferien-, Schulungsheime	826	+341,7	3,4	4,0	40,5
Ferienhäuser, -wohnungen, -zentren	122 774	+83,0	4,1	5,0	42,0
Hütten, Jugendherbergen u. Ä.	3 443	+73,2	2,4	1,8	34,2
Vorsorge- und Reha-Kliniken	.	.	.	.	.
Campingplätze	26 430	+345,5	2,4	2,4	.
<b>Erholungsorte</b>	<b>306 937</b>	<b>+89,5</b>	<b>2,7</b>	<b>3,0</b>	<b>35,2</b>
Hotels	94 948	+90,4	2,0	2,2	32,7
Gasthöfe	6 010	+112,7	2,4	3,2	22,1
Pensionen	10 643	+88,9	3,8	7,0	33,5
Hotels garnis	.	.	.	.	.
Erholungs-, Ferien-, Schulungsheime	17 326	x	2,8	2,5	37,9
Ferienhäuser, -wohnungen, -zentren	100 089	+63,1	4,5	6,0	31,0
Hütten, Jugendherbergen u. Ä.	9 109	+23,2	2,4	3,8	34,6
Vorsorge- und Reha-Kliniken	.	.	.	.	.
Campingplätze	51 360	+182,7	2,5	2,5	.
<b>Sonstige Gemeinden</b>	<b>6 115 861</b>	<b>+129,4</b>	<b>2,1</b>	<b>2,0</b>	<b>38,1</b>
Hotels	3 672 627	+140,7	1,7	1,9	36,0
Gasthöfe	46 179	+42,6	2,0	2,1	25,2
Pensionen	101 773	+35,0	3,4	5,5	37,6
Hotels garnis	1 651 306	+137,7	1,9	2,1	38,3
Erholungs-, Ferien-, Schulungsheime	76 477	+46,7	3,8	4,7	34,3
Ferienhäuser, -wohnungen, -zentren	304 167	+85,5	4,5	6,2	54,5
Hütten, Jugendherbergen u. Ä.	101 605	+156,9	2,3	2,2	35,4
Vorsorge- und Reha-Kliniken	11 688	+31,4	28,2	74,0	88,2
Campingplätze	150 039	+103,6	2,7	2,3	.
<b>Nordrhein-Westfalen</b>	<b>7 594 926</b>	<b>+124,7</b>	<b>2,4</b>	<b>2,2</b>	<b>39,4</b>
<b>Hotels</b>	<b>4 348 064</b>	<b>+133,9</b>	<b>1,8</b>	<b>1,9</b>	<b>36,4</b>
<b>Gasthöfe</b>	<b>75 291</b>	<b>+54,3</b>	<b>2,1</b>	<b>2,3</b>	<b>25,0</b>
<b>Pensionen</b>	<b>153 852</b>	<b>+45,8</b>	<b>3,4</b>	<b>4,8</b>	<b>36,6</b>
<b>Hotels garnis</b>	<b>1 736 118</b>	<b>+134,6</b>	<b>1,9</b>	<b>2,1</b>	<b>38,0</b>
<b>Erholungs-, Ferien-, Schulungsheime</b>	<b>105 576</b>	<b>+76,1</b>	<b>3,7</b>	<b>4,1</b>	<b>35,2</b>
<b>Ferienhäuser, -wohnungen, -zentren</b>	<b>779 093</b>	<b>+98,1</b>	<b>4,5</b>	<b>5,6</b>	<b>43,3</b>
<b>Hütten, Jugendherbergen u. Ä.</b>	<b>120 571</b>	<b>+135,0</b>	<b>2,4</b>	<b>2,2</b>	<b>34,3</b>
<b>Vorsorge- und Reha-Kliniken</b>	<b>14 337</b>	<b>+18,9</b>	<b>25,7</b>	<b>53,9</b>	<b>82,3</b>
<b>Campingplätze</b>	<b>262 024</b>	<b>+137,5</b>	<b>2,6</b>	<b>2,4</b>	<b>.</b>

Anmerkungen Seite 44

## 3.3 Leistung der Beherbergungsstätten nach Reisegebieten und Betriebsarten

Januar bis November 2022

Reisegebiet Betriebsart	Ankünfte				Übernachtungen	
	aller Gäste	Veränderung <sup>1)</sup>	ausländischer Gäste	Veränderung <sup>1)</sup>	aller Gäste	Veränderung <sup>1)</sup>
<b>Eifel und Region Aachen</b>	<b>1 105 768</b>	<b>+84,9</b>	<b>271 748</b>	<b>+131,2</b>	<b>2 768 691</b>	<b>+72,0</b>
Hotels	455 759	+70,8	141 476	+117,9	820 784	+62,0
Gasthöfe	19 121	+56,7	3 495	+127,1	36 766	+44,8
Pensionen	.	.	.	.	.	.
Hotels garnis	205 171	+85,5	49 139	+154,7	391 117	+65,7
Erholungs-, Ferien-, Schulungsheime	77 004	+104,7	1 238	+90,8	347 488	+108,0
Ferienhäuser, -wohnungen, -zentren	.	.	.	.	.	.
Hütten, Jugendherbergen u. Ä.	113 652	+190,3	5 466	+230,3	278 917	+172,1
Vorsorge- und Reha-Kliniken	6 089	+27,2	58	+65,7	135 320	+22,9
Campingplätze	116 249	+88,1	26 760	+208,1	284 463	+84,9
<b>Niederrhein</b>	<b>1 810 848</b>	<b>+74,9</b>	<b>292 250</b>	<b>+124,4</b>	<b>4 034 367</b>	<b>+58,8</b>
Hotels	1 024 155	+74,6	198 276	+117,1	1 782 326	+71,2
Gasthöfe	32 669	+53,1	3 695	+97,5	74 270	+46,3
Pensionen	28 592	+53,1	2 086	+22,0	75 385	+50,6
Hotels garnis	272 245	+66,2	47 330	+150,6	573 087	+59,1
Erholungs-, Ferien-, Schulungsheime	117 794	+117,9	7 727	x	332 919	+100,5
Ferienhäuser, -wohnungen, -zentren	31 860	+67,1	4 782	+116,5	147 726	+61,9
Hütten, Jugendherbergen u. Ä.	116 475	+165,2	4 272	+264,5	262 315	+145,3
Vorsorge- und Reha-Kliniken	13 514	+6,1	97	+2,1	383 088	+3,0
Campingplätze	173 544	+50,5	23 985	+103,2	403 251	+33,4
<b>Münsterland</b>	<b>1 521 015</b>	<b>+56,1</b>	<b>181 973</b>	<b>+103,2</b>	<b>3 785 802</b>	<b>+52,9</b>
Hotels	830 385	+52,8	105 775	+113,2	1 504 295	+45,1
Gasthöfe	.	.	.	.	.	.
Pensionen	29 909	+48,7	4 579	+95,3	107 939	+30,4
Hotels garnis	.	.	.	.	.	.
Erholungs-, Ferien-, Schulungsheime	141 289	+90,9	1 953	+115,1	775 781	+137,0
Ferienhäuser, -wohnungen, -zentren	43 933	+32,9	4 380	+70,8	173 864	+9,4
Hütten, Jugendherbergen u. Ä.	65 003	+132,5	2 347	+149,4	148 911	+115,0
Vorsorge- und Reha-Kliniken	7 524	-7,2	-	-100,0	181 872	+2,8
Campingplätze	147 969	+37,7	19 050	+148,8	435 152	+34,0
<b>Teutoburger Wald</b>	<b>1 688 004</b>	<b>+59,2</b>	<b>143 756</b>	<b>+85,8</b>	<b>5 864 690</b>	<b>+33,0</b>
Hotels	893 416	+60,5	86 576	+78,3	1 742 090	+52,4
Gasthöfe	29 739	+27,5	1 854	+36,8	63 274	+21,7
Pensionen	68 038	+44,0	4 344	+84,5	275 370	+56,7
Hotels garnis	233 785	+74,0	29 732	+103,5	468 163	+65,9
Erholungs-, Ferien-, Schulungsheime	120 052	+92,8	2 385	+130,7	339 805	+72,0
Ferienhäuser, -wohnungen, -zentren	26 840	+64,5	4 027	+74,6	148 220	+41,3
Hütten, Jugendherbergen u. Ä.	75 889	+142,2	1 642	+120,4	201 940	+125,1
Vorsorge- und Reha-Kliniken	91 989	+11,7	41	-38,8	2 206 311	+8,7
Campingplätze	148 256	+39,1	13 155	+108,0	419 517	+24,7
<b>Sauerland</b>	<b>1 817 521</b>	<b>+64,3</b>	<b>254 867</b>	<b>+136,5</b>	<b>5 857 618</b>	<b>+43,7</b>
Hotels	771 874	+62,6	131 276	+110,8	1 693 219	+55,5
Gasthöfe	82 025	+45,4	10 611	+120,6	176 753	+27,1
Pensionen	76 715	+62,0	8 896	+125,7	245 565	+46,8
Hotels garnis	.	.	.	.	.	.
Erholungs-, Ferien-, Schulungsheime	.	.	.	.	.	.
Ferienhäuser, -wohnungen, -zentren	373 933	+71,1	79 466	+228,4	1 575 174	+57,0
Hütten, Jugendherbergen u. Ä.	85 778	+133,9	655	+299,4	212 444	+125,6
Vorsorge- und Reha-Kliniken	34 276	+9,8	-	-100,0	868 633	+4,5
Campingplätze	129 934	+43,5	11 789	+128,4	366 533	+15,0
<b>Siegerland-Wittgenstein</b>	<b>188 036</b>	<b>+54,9</b>	<b>32 901</b>	<b>+99,5</b>	<b>640 667</b>	<b>+25,4</b>
Hotels	127 241	+68,3	29 588	+124,7	240 678	+65,7
Gasthöfe	6 386	+35,5	518	+81,1	12 200	+28,5
Pensionen	3 030	+4,4	295	+37,9	14 155	+14,4
Hotels garnis	13 550	-21,7	1 583	-30,3	39 678	-26,2
Erholungs-, Ferien-, Schulungsheime	26 686	+141,0	372	+318,0	67 866	+108,2
Ferienhäuser, -wohnungen, -zentren	1 485	+58,0	280	+13,8	6 640	+30,3
Hütten, Jugendherbergen u. Ä.	.	.	.	.	.	.
Vorsorge- und Reha-Kliniken	7 445	+1,9	10	+100,0	249 272	+2,6
Campingplätze	.	.	.	.	.	.

Anmerkungen Seite 44

## Noch: 3.3 Leistung der Beherbergungsstätten nach Reisegebieten und Betriebsarten

Januar bis November 2022

Reisegebiet Betriebsart	Übernachtungen		Mittlere Aufenthaltsdauer <sup>2)</sup>		Mittlere Auslastung der angebotenen Betten <sup>3)</sup>
	ausländischer Gäste	Veränderung <sup>1)</sup>	aller Gäste	ausländischer Gäste	
<b>Eifel und Region Aachen</b>	<b>634 289</b>	<b>+115,6</b>	<b>2,5</b>	<b>2,3</b>	<b>38,7</b>
Hotels	251 789	+112,1	1,8	1,8	40,2
Gasthöfe	7 399	+135,9	1,9	2,1	27,3
Pensionen	.	.	.	.	.
Hotels garnis	89 056	+119,0	1,9	1,8	37,1
Erholungs-, Ferien-, Schulungsheime	3 034	+26,4	4,5	2,5	36,9
Ferienhäuser, -wohnungen, -zentren	.	.	.	.	.
Hütten, Jugendherbergen u. Ä.	11 407	+122,5	2,5	2,1	34,1
Vorsorge- und Reha-Kliniken	1 099	+18,3	22,2	18,9	78,6
Campingplätze	62 645	+245,4	2,4	2,3	.
<b>Niederrhein</b>	<b>632 830</b>	<b>+114,3</b>	<b>2,2</b>	<b>2,2</b>	<b>38,3</b>
Hotels	371 053	+114,7	1,7	1,9	34,2
Gasthöfe	10 287	+67,1	2,3	2,8	30,2
Pensionen	6 174	+36,0	2,6	3,0	39,1
Hotels garnis	123 003	+108,5	2,1	2,6	36,8
Erholungs-, Ferien-, Schulungsheime	18 171	x	2,8	2,4	40,3
Ferienhäuser, -wohnungen, -zentren	40 973	+109,2	4,6	8,6	44,4
Hütten, Jugendherbergen u. Ä.	10 035	+126,3	2,3	2,3	37,2
Vorsorge- und Reha-Kliniken	8 186	+80,8	28,3	84,4	95,4
Campingplätze	44 948	+105,2	2,3	1,9	.
<b>Münsterland</b>	<b>416 876</b>	<b>+67,1</b>	<b>2,5</b>	<b>2,3</b>	<b>38,2</b>
Hotels	228 716	+84,8	1,8	2,2	35,7
Gasthöfe	.	.	.	.	.
Pensionen	23 599	+18,8	3,6	5,2	35,1
Hotels garnis	.	.	.	.	.
Erholungs-, Ferien-, Schulungsheime	5 037	+89,7	5,5	2,6	37,6
Ferienhäuser, -wohnungen, -zentren	29 489	-15,3	4,0	6,7	42,4
Hütten, Jugendherbergen u. Ä.	5 982	+55,1	2,3	2,5	39,2
Vorsorge- und Reha-Kliniken	-	-100,0	24,2	-	84,0
Campingplätze	49 426	+143,3	2,9	2,6	.
<b>Teutoburger Wald</b>	<b>393 179</b>	<b>+67,0</b>	<b>3,5</b>	<b>2,7</b>	<b>44,5</b>
Hotels	184 255	+68,8	1,9	2,1	36,4
Gasthöfe	7 362	+2,8	2,1	4,0	20,4
Pensionen	36 657	+163,4	4,0	8,4	34,6
Hotels garnis	68 606	+94,0	2,0	2,3	39,1
Erholungs-, Ferien-, Schulungsheime	7 112	+135,4	2,8	3,0	28,5
Ferienhäuser, -wohnungen, -zentren	41 205	+24,6	5,5	10,2	33,0
Hütten, Jugendherbergen u. Ä.	10 155	+2,6	2,7	6,2	29,1
Vorsorge- und Reha-Kliniken	1 347	-35,8	24,0	32,9	78,3
Campingplätze	36 480	+68,1	2,8	2,8	.
<b>Sauerland</b>	<b>871 423</b>	<b>+120,4</b>	<b>3,2</b>	<b>3,4</b>	<b>40,5</b>
Hotels	354 574	+95,5	2,2	2,7	36,1
Gasthöfe	27 879	+58,8	2,2	2,6	25,7
Pensionen	29 414	+78,1	3,2	3,3	36,4
Hotels garnis	.	.	.	.	.
Erholungs-, Ferien-, Schulungsheime	.	.	.	.	.
Ferienhäuser, -wohnungen, -zentren	388 314	+168,0	4,2	4,9	45,2
Hütten, Jugendherbergen u. Ä.	1 629	+283,3	2,5	2,5	25,7
Vorsorge- und Reha-Kliniken	-	-100,0	25,3	-	83,0
Campingplätze	35 058	+137,7	2,8	3,0	.
<b>Siegerland-Wittgenstein</b>	<b>82 950</b>	<b>+103,3</b>	<b>3,4</b>	<b>2,5</b>	<b>40,7</b>
Hotels	68 411	+131,2	1,9	2,3	35,7
Gasthöfe	957	+50,9	1,9	1,8	20,3
Pensionen	2 466	+61,5	4,7	8,4	32,5
Hotels garnis	6 292	+15,9	2,9	4,0	21,1
Erholungs-, Ferien-, Schulungsheime	1 918	+204,0	2,5	5,2	25,4
Ferienhäuser, -wohnungen, -zentren	2 111	-10,1	4,5	7,5	26,5
Hütten, Jugendherbergen u. Ä.	.	.	.	.	.
Vorsorge- und Reha-Kliniken	231	+31,3	33,5	23,1	83,9
Campingplätze	.	.	.	.	.

Anmerkungen Seite 44



## Noch: 3.3 Leistung der Beherbergungsstätten nach Reisegebieten und Betriebsarten

Januar bis November 2022

Reisegebiet Betriebsart	Ankünfte				Übernachtungen	
	aller Gäste	Veränderung <sup>1)</sup>	ausländischer Gäste	Veränderung <sup>1)</sup>	aller Gäste	Veränderung <sup>1)</sup>
<b>Bergisches Land</b>	<b>443 003</b>	<b>+78,6</b>	<b>42 763</b>	<b>+110,6</b>	<b>1 266 274</b>	<b>+46,8</b>
Hotels	200 633	+61,3	29 089	+102,9	379 976	+49,6
Gasthöfe	.	.	.	.	.	.
Pensionen	4 712	+333,5	862	x	13 062	+84,8
Hotels garnis	39 271	+41,5	7 062	+86,1	103 363	+31,7
Erholungs-, Ferien-, Schulungsheime	113 911	+137,7	4 470	+181,7	244 050	+115,9
Ferienhäuser, -wohnungen, -zentren	.	.	.	.	.	.
Hütten, Jugendherbergen u. Ä.	44 943	+141,8	246	+106,7	103 900	+128,1
Vorsorge- und Reha-Kliniken	14 043	+11,7	35	-7,9	348 746	+9,8
Campingplätze	19 222	+60,5	557	+207,7	58 757	+70,9
<b>Bonn und Rhein-Sieg-Kreis</b>	<b>1 137 573</b>	<b>+78,8</b>	<b>172 940</b>	<b>+139,8</b>	<b>2 438 786</b>	<b>+67,8</b>
Hotels	649 698	+74,9	113 290	+161,0	1 226 405	+70,5
Gasthöfe	.	.	.	.	.	.
Pensionen	.	.	.	.	.	.
Hotels garnis	290 985	+66,5	48 187	+96,0	609 786	+58,3
Erholungs-, Ferien-, Schulungsheime	114 256	+139,3	4 251	+290,7	306 224	+132,1
Ferienhäuser, -wohnungen, -zentren	5 150	+46,7	1 222	+69,7	40 349	+13,6
Hütten, Jugendherbergen u. Ä.	.	.	.	.	.	.
Vorsorge- und Reha-Kliniken	2 337	+3,5	-	-100,0	80 757	+1,7
Campingplätze	.	.	.	.	.	.
<b>Köln und Rhein-Erft-Kreis</b>	<b>3 275 355</b>	<b>+108,8</b>	<b>918 363</b>	<b>+176,1</b>	<b>6 235 437</b>	<b>+94,4</b>
Hotels	1 998 125	+106,1	613 234	+168,6	3 406 453	+99,7
Gasthöfe	.	.	.	.	.	.
Pensionen	.	.	.	.	.	.
Hotels garnis	1 055 320	+120,5	262 024	+191,6	1 850 993	+100,0
Erholungs-, Ferien-, Schulungsheime	17 345	-47,7	275	+28,5	345 414	+84,4
Ferienhäuser, -wohnungen, -zentren	6 799	+11,5	2 153	+34,0	75 489	+19,8
Hütten, Jugendherbergen u. Ä.	.	.	.	.	.	.
Vorsorge- und Reha-Kliniken	.	.	.	.	.	.
Campingplätze	.	.	.	.	.	.
<b>Düsseldorf und Kreis Mettmann</b>	<b>2 552 567</b>	<b>+118,7</b>	<b>719 015</b>	<b>+174,1</b>	<b>4 544 252</b>	<b>+118,9</b>
Hotels	1 746 133	+121,1	515 593	+169,5	2 935 490	+126,2
Gasthöfe	1 590	+95,6	95	+90,0	6 270	+38,1
Pensionen	1 456	+93,1	692	+141,1	2 842	+75,1
Hotels garnis	740 733	+111,8	195 268	+184,5	1 438 179	+106,7
Erholungs-, Ferien-, Schulungsheime	.	.	.	.	.	.
Ferienhäuser, -wohnungen, -zentren	.	.	.	.	.	.
Hütten, Jugendherbergen u. Ä.	.	.	.	.	.	.
Vorsorge- und Reha-Kliniken	.	.	.	.	.	.
Campingplätze	10 313	+51,6	1 703	+146,8	31 955	+53,7
<b>Ruhrgebiet</b>	<b>2 828 537</b>	<b>+93,5</b>	<b>433 349</b>	<b>+137,3</b>	<b>5 789 344</b>	<b>+65,4</b>
Hotels	1 662 704	+97,8	283 046	+149,3	2 827 996	+80,9
Gasthöfe	15 671	+110,5	1 250	+146,5	30 314	+75,6
Pensionen	12 230	+77,8	1 026	+65,2	39 958	+40,6
Hotels garnis	817 797	+89,1	135 062	+126,4	1 447 475	+75,2
Erholungs-, Ferien-, Schulungsheime	127 782	+94,7	1 057	+48,9	439 738	+53,0
Ferienhäuser, -wohnungen, -zentren	9 112	-13,1	2 432	+45,0	90 745	+16,6
Hütten, Jugendherbergen u. Ä.	106 485	+144,7	5 127	+21,1	260 482	+127,8
Vorsorge- und Reha-Kliniken	18 216	+4,2	-	-100,0	513 455	+3,3
Campingplätze	58 540	+56,4	4 349	+165,2	139 181	+57,5
<b>Bergisches Städtedreieck</b>	<b>289 502</b>	<b>+90,3</b>	<b>41 883</b>	<b>+159,6</b>	<b>677 240</b>	<b>+67,0</b>
Hotels	180 521	+85,1	30 328	+148,1	324 920	+75,1
Gasthöfe	.	.	.	.	.	.
Pensionen	.	.	.	.	.	.
Hotels garnis	.	.	.	.	.	.
Erholungs-, Ferien-, Schulungsheime	24 882	+147,3	227	+320,4	100 053	+127,6
Ferienhäuser, -wohnungen, -zentren	.	.	.	.	.	.
Hütten, Jugendherbergen u. Ä.	1 211	-15,1	29	-31,0	2 272	-35,5
Vorsorge- und Reha-Kliniken	.	.	.	.	.	.
Campingplätze	.	.	.	.	.	.
<b>Nordrhein-Westfalen</b>	<b>18 657 729</b>	<b>+84,2</b>	<b>3 505 808</b>	<b>+146,0</b>	<b>43 903 168</b>	<b>+61,8</b>
Hotels	10 540 644	+85,0	2 277 547	+144,1	18 884 632	+76,7
Gasthöfe	235 674	+47,8	32 560	+83,5	495 626	+33,3
Pensionen	253 262	+54,3	32 044	+94,3	873 204	+42,5
Hotels garnis	4 072 638	+90,4	831 245	+151,2	7 688 608	+77,5
Erholungs-, Ferien-, Schulungsheime	1 052 824	+99,8	26 028	+211,6	3 848 938	+96,0
Ferienhäuser, -wohnungen, -zentren	605 453	+64,5	140 165	+155,0	2 724 470	+48,0
Hütten, Jugendherbergen u. Ä.	806 980	+160,2	54 935	+209,6	1 897 789	+139,5
Vorsorge- und Reha-Kliniken	201 606	+9,1	266	-1,8	5 177 171	+6,5
Campingplätze	888 648	+53,1	111 018	+143,8	2 312 730	+38,4

Anmerkungen Seite 44

## Noch: 3.3 Leistung der Beherbergungsstätten nach Reisegebieten und Betriebsarten

## Januar bis November 2022

Reisegebiet Betriebsart	Übernachtungen		Mittlere Aufenthaltsdauer <sup>2)</sup>		Mittlere Auslastung der angebotenen Betten <sup>3)</sup>
	ausländischer Gäste	Veränderung <sup>1)</sup>	aller Gäste	ausländischer Gäste	
<b>Bergisches Land</b>	<b>102 108</b>	<b>+72,6</b>	<b>2,9</b>	<b>2,4</b>	<b>36,2</b>
Hotels	60 168	+72,9	1,9	2,1	30,1
Gasthöfe	.	.	.	.	.
Pensionen	3 102	+157,9	2,8	3,6	34,4
Hotels garnis	21 318	+82,4	2,6	3,0	34,1
Erholungs-, Ferien-, Schulungsheime	12 005	+113,2	2,1	2,7	27,9
Ferienhäuser, -wohnungen, -zentren	.	.	.	.	.
Hütten, Jugendherbergen u. Ä.	477	-15,7	2,3	1,9	29,6
Vorsorge- und Reha-Kliniken	2 264	-28,7	24,8	64,7	78,8
Campingplätze	1 500	+203,0	3,1	2,7	.
<b>Bonn und Rhein-Sieg-Kreis</b>	<b>398 480</b>	<b>+123,4</b>	<b>2,1</b>	<b>2,3</b>	<b>39,4</b>
Hotels	240 952	+158,3	1,9	2,1	37,5
Gasthöfe	.	.	.	.	.
Pensionen	.	.	.	.	.
Hotels garnis	116 216	+92,9	2,1	2,4	42,4
Erholungs-, Ferien-, Schulungsheime	12 249	+294,0	2,7	2,9	36,5
Ferienhäuser, -wohnungen, -zentren	12 615	+13,2	7,8	10,3	52,4
Hütten, Jugendherbergen u. Ä.	.	.	.	.	.
Vorsorge- und Reha-Kliniken	-	-100,0	34,6	-	85,4
Campingplätze	.	.	.	.	.
<b>Köln und Rhein-Erft-Kreis</b>	<b>1 734 263</b>	<b>+148,7</b>	<b>1,9</b>	<b>1,9</b>	<b>42,9</b>
Hotels	1 075 547	+165,9	1,7	1,8	40,8
Gasthöfe	.	.	.	.	.
Pensionen	.	.	.	.	.
Hotels garnis	497 174	+160,2	1,8	1,9	41,8
Erholungs-, Ferien-, Schulungsheime	34 098	+11,0	19,9	x	56,6
Ferienhäuser, -wohnungen, -zentren	27 322	+27,4	11,1	12,7	63,4
Hütten, Jugendherbergen u. Ä.	.	.	.	.	.
Vorsorge- und Reha-Kliniken	.	.	.	.	.
Campingplätze	.	.	.	.	.
<b>Düsseldorf und Kreis Mettmann</b>	<b>1 383 382</b>	<b>+179,3</b>	<b>1,8</b>	<b>1,9</b>	<b>35,2</b>
Hotels	927 108	+178,1	1,7	1,8	34,6
Gasthöfe	2 252	+9,7	3,9	23,7	23,8
Pensionen	1 389	+156,3	2,0	2,0	21,0
Hotels garnis	432 042	+186,0	1,9	2,2	37,0
Erholungs-, Ferien-, Schulungsheime	.	.	.	.	.
Ferienhäuser, -wohnungen, -zentren	.	.	.	.	.
Hütten, Jugendherbergen u. Ä.	.	.	.	.	.
Vorsorge- und Reha-Kliniken	-	-	-	-	-
Campingplätze	3 946	+138,0	3,1	2,3	.
<b>Ruhrgebiet</b>	<b>855 479</b>	<b>+111,4</b>	<b>2,0</b>	<b>2,0</b>	<b>37,2</b>
Hotels	523 282	+125,4	1,7	1,8	35,3
Gasthöfe	2 210	+107,9	1,9	1,8	26,2
Pensionen	7 749	-4,3	3,3	7,6	42,6
Hotels garnis	267 614	+115,5	1,8	2,0	35,1
Erholungs-, Ferien-, Schulungsheime	3 622	-37,6	3,4	3,4	32,5
Ferienhäuser, -wohnungen, -zentren	30 259	+50,5	10,0	12,4	48,6
Hütten, Jugendherbergen u. Ä.	11 771	+41,5	2,4	2,3	34,4
Vorsorge- und Reha-Kliniken	-	-100,0	28,2	-	92,6
Campingplätze	8 972	+78,4	2,4	2,1	.
<b>Bergisches Städtedreieck</b>	<b>89 667</b>	<b>+159,8</b>	<b>2,3</b>	<b>2,1</b>	<b>35,6</b>
Hotels	62 209	+148,9	1,8	2,1	34,9
Gasthöfe	-	-	-	-	-
Pensionen	.	.	.	.	.
Hotels garnis	.	.	.	.	.
Erholungs-, Ferien-, Schulungsheime	713	+395,1	4,0	3,1	32,6
Ferienhäuser, -wohnungen, -zentren	-	-	-	-	-
Hütten, Jugendherbergen u. Ä.	77	-52,8	1,9	2,7	8,2
Vorsorge- und Reha-Kliniken	.	.	.	.	.
Campingplätze	.	.	.	.	.
<b>Nordrhein-Westfalen</b>	<b>7 594 926</b>	<b>+124,7</b>	<b>2,4</b>	<b>2,2</b>	<b>39,4</b>
Hotels	4 348 064	+133,9	1,8	1,9	36,4
Gasthöfe	75 291	+54,3	2,1	2,3	25,0
Pensionen	153 852	+45,8	3,4	4,8	36,6
Hotels garnis	1 736 118	+134,6	1,9	2,1	38,0
Erholungs-, Ferien-, Schulungsheime	105 576	+76,1	3,7	4,1	35,2
Ferienhäuser, -wohnungen, -zentren	779 093	+98,1	4,5	5,6	43,3
Hütten, Jugendherbergen u. Ä.	120 571	+135,0	2,4	2,2	34,3
Vorsorge- und Reha-Kliniken	14 337	+18,9	25,7	53,9	82,3
Campingplätze	262 024	+137,5	2,6	2,4	.

Anmerkungen Seite 44

## 3.4 Leistung der Beherbergungsstätten nach Reisegebieten und Herkunftsländern

Januar bis November 2022

Reisegebiet Herkunftsland (ständiger Wohnsitz)	Ankünfte		Übernachtungen			Mittlere Aufenthalts- dauer <sup>3)</sup>
	aller Gäste	Verän- derung <sup>1)</sup>	aller Gäste	Verän- derung <sup>1)</sup>	Anteil <sup>2)</sup>	
<b>Eifel und Region Aachen</b>	<b>1 105 768</b>	<b>+84,9</b>	<b>2 768 691</b>	<b>+72,0</b>	<b>100</b>	<b>2,5</b>
<b>Bundesrepublik Deutschland</b>	<b>834 020</b>	<b>+73,6</b>	<b>2 134 402</b>	<b>+62,3</b>	<b>77,1</b>	<b>2,6</b>
<b>Ausland</b>	<b>271 748</b>	<b>+131,2</b>	<b>634 289</b>	<b>+115,6</b>	<b>22,9</b>	<b>2,3</b>
<b>Europa</b>	<b>235 902</b>	<b>+128,6</b>	<b>564 444</b>	<b>+112,5</b>	<b>89,0</b>	<b>2,4</b>
EU-Länder	220 507	+128,5	534 611	+113,9	84,3	2,4
Belgien	47 538	+108,4	102 147	+96,2	16,1	2,1
Bulgarien	687	+122,3	1 486	+44,0	0,2	2,2
Dänemark	3 871	+120,8	6 836	+144,1	1,1	1,8
Estland	238	+240,0	405	+278,5	0,1	1,7
Finnland	1 043	+295,1	2 008	+314,0	0,3	1,9
Frankreich	14 876	+109,5	24 695	+113,5	3,9	1,7
Griechenland	633	+64,4	1 854	+117,4	0,3	2,9
Republik Irland	989	+160,3	1 844	+226,4	0,3	1,9
Italien	6 289	+138,8	10 835	+81,1	1,7	1,7
Kroatien	603	+141,2	1 888	+143,3	0,3	3,1
Lettland	286	+84,5	607	+83,4	0,1	2,1
Litauen	400	+128,6	1 091	+223,7	0,2	2,7
Luxemburg	3 491	+114,6	6 183	+97,7	1,0	1,8
Malta	87	+112,2	138	-8,6	-	1,6
Niederlande	100 163	+136,7	290 595	+123,7	45,8	2,9
Österreich	4 921	+84,9	9 399	+51,8	1,5	1,9
Polen	5 589	+60,2	13 756	+51,5	2,2	2,5
Portugal	1 320	+111,5	3 980	+19,5	0,6	3,0
Rumänien	2 025	+69,7	5 749	+33,9	0,9	2,8
Schweden	2 634	+195,6	4 166	+169,3	0,7	1,6
Slowakische Republik	837	+84,4	2 460	+80,9	0,4	2,9
Slowenien	453	+19,8	1 151	-27,4	0,2	2,5
Spanien	4 500	+173,2	8 817	+157,0	1,4	2,0
Tschechische Republik	1 845	+120,7	3 752	+113,9	0,6	2,0
Ungarn	1 044	+135,1	2 387	+77,2	0,4	2,3
Vereinigtes Königreich	14 057	+297,1	26 170	+352,1	4,1	1,9
Zypern	88	+27,5	212	+46,2	-	2,4
Island	152	+181,5	292	+175,5	-	1,9
Norwegen	1 104	+292,9	1 883	+293,1	0,3	1,7
Russland	682	+24,2	1 455	-4,2	0,2	2,1
Schweiz	7 377	+107,0	13 796	+95,8	2,2	1,9
Türkei	1 623	+191,9	3 389	+47,7	0,5	2,1
Ukraine	1 401	+383,1	2 597	+171,7	0,4	1,9
sonstige europäische Länder	3 056	+118,4	6 421	+93,8	1,0	2,1
<b>Afrika</b>	<b>1 045</b>	<b>+210,1</b>	<b>2 478</b>	<b>+97,1</b>	<b>0,4</b>	<b>2,4</b>
Republik Südafrika	233	+237,7	707	+199,6	0,1	3,0
sonstige afrikanische Länder	812	+203,0	1 771	+73,5	0,3	2,2
<b>Asien</b>	<b>13 744</b>	<b>+243,3</b>	<b>28 719</b>	<b>+222,0</b>	<b>4,5</b>	<b>2,1</b>
Arabische Golfstaaten	6 825	+244,5	14 805	+237,4	2,3	2,2
Volksrepublik China und Hongkong	814	+209,5	1 762	+139,1	0,3	2,2
Indien	781	+170,2	2 060	+130,7	0,3	2,6
Israel	690	+267,0	1 758	+373,9	0,3	2,5
Japan	930	+124,6	1 518	+164,9	0,2	1,6
Südkorea	930	+484,9	1 456	+480,1	0,2	1,6
Taiwan	258	+486,4	534	x	0,1	2,1
sonstige asiatische Länder	2 516	+277,8	4 826	+195,0	0,8	1,9
<b>Amerika</b>	<b>13 956</b>	<b>+109,0</b>	<b>23 999</b>	<b>+117,3</b>	<b>3,8</b>	<b>1,7</b>
Kanada	952	+100,8	1 787	+74,9	0,3	1,9
USA	10 615	+92,2	17 359	+117,7	2,7	1,6
sonstige nordamerikanische Länder	41	+86,4	107	+143,2	-	2,6
Mittelamerika und Karibik	491	+134,9	1 079	+155,1	0,2	2,2
Brasilien	1 006	+355,2	1 955	+281,1	0,3	1,9
sonstige südamerikanische Länder	851	+273,2	1 712	+60,4	0,3	2,0
<b>Australien</b>	<b>774</b>	<b>x</b>	<b>1 329</b>	<b>+268,1</b>	<b>0,2</b>	<b>1,7</b>
<b>Neuseeland und Ozeanien</b>	<b>145</b>	<b>+137,7</b>	<b>274</b>	<b>+166,0</b>	<b>-</b>	<b>1,9</b>
<b>Ohne Angabe</b>	<b>6 182</b>	<b>+94,9</b>	<b>13 046</b>	<b>+90,4</b>	<b>2,1</b>	<b>2,1</b>

1) Veränderung gegenüber dem Vorjahreszeitraum in % – 2) Bei Übernachtungen von Gästen aus der Bundesrepublik Deutschland und dem Ausland: Anteil an allen Übernachtungen im Bundesgebiet; sonst: Anteil an allen Übernachtungen am Ausland zusammen. – 3) mittlere Aufenthaltsdauer in Tagen = Übernachtungen / Ankünfte

## Noch: 3.4 Leistung der Beherbergungsstätten nach Reisegebieten und Herkunftsländern

Januar bis November 2022

Reisegebiet Herkunftsland (ständiger Wohnsitz)	Ankünfte		Übernachtungen			Mittlere Aufenthalts- dauer <sup>3)</sup>
	aller Gäste	Verän- derung <sup>1)</sup>	aller Gäste	Verän- derung <sup>1)</sup>	Anteil <sup>2)</sup>	
<b>Niederrhein</b>	<b>1 810 848</b>	<b>+74,9</b>	<b>4 034 367</b>	<b>+58,8</b>	<b>100</b>	<b>2,2</b>
<b>Bundesrepublik Deutschland</b>	<b>1 518 598</b>	<b>+67,8</b>	<b>3 401 537</b>	<b>+51,5</b>	<b>84,3</b>	<b>2,2</b>
<b>Ausland</b>	<b>292 250</b>	<b>+124,4</b>	<b>632 830</b>	<b>+114,3</b>	<b>15,7</b>	<b>2,2</b>
<b>Europa</b>	<b>253 816</b>	<b>+125,0</b>	<b>542 224</b>	<b>+114,5</b>	<b>85,7</b>	<b>2,1</b>
EU-Länder	229 273	+127,0	492 428	+114,8	77,8	2,1
Belgien	20 956	+107,5	36 886	+83,7	5,8	1,8
Bulgarien	1 461	+94,8	7 502	+145,6	1,2	5,1
Dänemark	5 614	+167,7	10 851	+115,3	1,7	1,9
Estland	415	+219,2	714	+209,1	0,1	1,7
Finnland	1 019	+215,5	1 938	+235,3	0,3	1,9
Frankreich	13 444	+159,6	25 258	+187,6	4,0	1,9
Griechenland	1 030	+99,2	2 888	+47,8	0,5	2,8
Republik Irland	1 121	+163,1	2 240	+128,1	0,4	2,0
Italien	10 741	+148,7	24 350	+182,2	3,8	2,3
Kroatien	1 393	+99,3	11 512	+93,4	1,8	8,3
Lettland	515	+118,2	1 222	+96,8	0,2	2,4
Litauen	832	+80,1	4 848	+19,4	0,8	5,8
Luxemburg	2 357	+101,3	4 135	+108,4	0,7	1,8
Malta	72	+227,3	138	+181,6	–	1,9
Niederlande	106 874	+121,9	180 387	+117,9	28,5	1,7
Österreich	8 958	+84,2	19 733	+64,2	3,1	2,2
Polen	12 707	+91,0	57 000	+112,0	9,0	4,5
Portugal	1 217	+108,4	3 307	+165,2	0,5	2,7
Rumänien	4 100	+127,5	21 092	+56,8	3,3	5,1
Schweden	2 716	+205,2	4 846	+207,1	0,8	1,8
Slowakische Republik	1 095	+60,8	5 986	+114,0	0,9	5,5
Slowenien	862	+43,7	5 777	+102,6	0,9	6,7
Spanien	6 328	+121,3	12 801	+108,9	2,0	2,0
Tschechische Republik	3 401	+149,3	8 195	+124,5	1,3	2,4
Ungarn	1 677	+140,9	5 282	+42,2	0,8	3,1
Vereinigtes Königreich	18 173	+237,9	32 754	+235,7	5,2	1,8
Zypern	195	+343,2	786	+115,3	0,1	4,0
Island	97	+340,9	289	+295,9	–	3,0
Norwegen	1 322	+224,0	2 563	+192,9	0,4	1,9
Russland	534	+13,9	1 468	+2,4	0,2	2,7
Schweiz	10 536	+99,0	19 682	+84,4	3,1	1,9
Türkei	4 308	+184,0	9 633	+194,3	1,5	2,2
Ukraine	2 426	+208,3	5 302	+307,2	0,8	2,2
sonstige europäische Länder	5 320	+61,6	10 859	+83,2	1,7	2,0
<b>Afrika</b>	<b>1 492</b>	<b>+239,1</b>	<b>4 265</b>	<b>+188,6</b>	<b>0,7</b>	<b>2,9</b>
Republik Südafrika	250	+284,6	584	+183,5	0,1	2,3
sonstige afrikanische Länder	1 242	+231,2	3 681	+189,4	0,6	3,0
<b>Asien</b>	<b>8 154</b>	<b>+295,8</b>	<b>27 554</b>	<b>+149,4</b>	<b>4,4</b>	<b>3,4</b>
Arabische Golfstaaten	1 348	+117,8	9 288	+93,7	1,5	6,9
Volksrepublik China und Hongkong	1 448	x	4 048	x	0,6	2,8
Indien	1 022	x	3 242	x	0,5	3,2
Israel	776	+397,4	1 748	+400,9	0,3	2,3
Japan	660	+172,7	1 956	+425,8	0,3	3,0
Südkorea	441	+270,6	1 101	+283,6	0,2	2,5
Taiwan	157	+127,5	362	+281,1	0,1	2,3
sonstige asiatische Länder	2 302	+347,0	5 809	+41,0	0,9	2,5
<b>Amerika</b>	<b>9 379</b>	<b>+284,5</b>	<b>21 936</b>	<b>+232,5</b>	<b>3,5</b>	<b>2,3</b>
Kanada	835	+379,9	2 358	+207,8	0,4	2,8
USA	6 527	+281,7	14 874	+229,0	2,4	2,3
sonstige nordamerikanische Länder	116	x	306	x	–	2,6
Mittelamerika und Karibik	530	+270,6	1 054	+311,7	0,2	2,0
Brasilien	657	x	1 909	+269,2	0,3	2,9
sonstige südamerikanische Länder	714	+131,8	1 435	+168,2	0,2	2,0
<b>Australien</b>	<b>590</b>	<b>x</b>	<b>1 361</b>	<b>x</b>	<b>0,2</b>	<b>2,3</b>
<b>Neuseeland und Ozeanien</b>	<b>114</b>	<b>x</b>	<b>242</b>	<b>x</b>	<b>–</b>	<b>2,1</b>
<b>Ohne Angabe</b>	<b>18 705</b>	<b>+50,9</b>	<b>35 248</b>	<b>+51,3</b>	<b>5,6</b>	<b>1,9</b>

Anmerkungen Seite 66

## Noch: 3.4 Leistung der Beherbergungsstätten nach Reisegebieten und Herkunftsländern

Januar bis November 2022

Reisegebiet Herkunftsland (ständiger Wohnsitz)	Ankünfte		Übernachtungen			Mittlere Aufenthalts- dauer <sup>3)</sup>
	aller Gäste	Verän- derung <sup>1)</sup>	aller Gäste	Verän- derung <sup>1)</sup>	Anteil <sup>2)</sup>	
<b>Münsterland</b>	<b>1 521 015</b>	<b>+56,1</b>	<b>3 785 802</b>	<b>+52,9</b>	<b>100</b>	<b>2,5</b>
<b>Bundesrepublik Deutschland</b>	<b>1 339 042</b>	<b>+51,3</b>	<b>3 368 926</b>	<b>+51,3</b>	<b>89,0</b>	<b>2,5</b>
<b>Ausland</b>	<b>181 973</b>	<b>+103,2</b>	<b>416 876</b>	<b>+67,1</b>	<b>11,0</b>	<b>2,3</b>
<b>Europa</b>	<b>137 075</b>	<b>+89,2</b>	<b>329 617</b>	<b>+55,7</b>	<b>79,1</b>	<b>2,4</b>
EU-Länder	123 704	+89,9	298 440	+55,3	71,6	2,4
Belgien	7 149	+74,9	13 665	+55,6	3,3	1,9
Bulgarien	1 155	+14,5	4 208	+138,5	1,0	3,6
Dänemark	8 395	+122,3	12 750	+69,2	3,1	1,5
Estland	238	+221,6	441	+312,1	0,1	1,9
Finnland	893	+217,8	1 458	+227,6	0,3	1,6
Frankreich	6 266	+108,4	11 038	+97,5	2,6	1,8
Griechenland	522	+190,0	3 595	x	0,9	6,9
Republik Irland	551	+220,3	1 270	+122,0	0,3	2,3
Italien	3 526	+98,3	11 092	+154,4	2,7	3,1
Kroatien	1 344	+104,3	6 070	+67,7	1,5	4,5
Lettland	455	+133,3	1 456	+180,5	0,3	3,2
Litauen	4 368	+108,1	6 952	+39,8	1,7	1,6
Luxemburg	1 442	+73,1	2 349	+54,0	0,6	1,6
Malta	29	+123,1	62	-20,5	-	2,1
Niederlande	51 920	+111,4	106 958	+107,2	25,7	2,1
Österreich	5 232	+46,2	11 876	+30,2	2,8	2,3
Polen	8 477	+24,7	47 553	-3,1	11,4	5,6
Portugal	723	-34,2	2 454	+1,2	0,6	3,4
Rumänien	2 921	-11,2	9 414	-31,8	2,3	3,2
Schweden	5 680	+180,6	7 705	+170,7	1,8	1,4
Slowakische Republik	675	+50,0	6 370	+56,0	1,5	9,4
Slowenien	634	+112,0	4 564	+46,8	1,1	7,2
Spanien	2 666	+69,1	6 988	+53,8	1,7	2,6
Tschechische Republik	1 571	+69,8	4 311	+2,3	1,0	2,7
Ungarn	787	+28,6	2 260	-33,9	0,5	2,9
Vereinigtes Königreich	6 039	+253,4	11 474	+230,5	2,8	1,9
Zypern	46	+9,5	107	-10,1	-	2,3
Island	71	+163,0	411	x	0,1	5,8
Norwegen	2 418	+228,5	3 800	+191,4	0,9	1,6
Russland	376	-31,0	2 298	+45,2	0,6	6,1
Schweiz	6 396	+70,5	13 022	+71,8	3,1	2,0
Türkei	893	+120,5	2 242	+25,6	0,5	2,5
Ukraine	896	+69,1	2 403	-1,7	0,6	2,7
sonstige europäische Länder	2 321	+73,3	7 001	+49,9	1,7	3,0
<b>Afrika</b>	<b>575</b>	<b>+99,7</b>	<b>1 441</b>	<b>+124,1</b>	<b>0,3</b>	<b>2,5</b>
Republik Südafrika	199	+268,5	452	x	0,1	2,3
sonstige afrikanische Länder	376	+60,7	989	+74,1	0,2	2,6
<b>Asien</b>	<b>2 812</b>	<b>+203,3</b>	<b>7 531</b>	<b>+131,6</b>	<b>1,8</b>	<b>2,7</b>
Arabische Golfstaaten	333	+168,5	737	+56,5	0,2	2,2
Volksrepublik China und Hongkong	283	+122,8	794	+217,6	0,2	2,8
Indien	328	+231,3	1 090	+83,2	0,3	3,3
Israel	302	+184,9	770	+195,0	0,2	2,5
Japan	315	x	680	+375,5	0,2	2,2
Südkorea	275	+428,8	841	+464,4	0,2	3,1
Taiwan	81	+179,3	218	+103,7	0,1	2,7
sonstige asiatische Länder	895	+151,4	2 401	+88,2	0,6	2,7
<b>Amerika</b>	<b>5 691</b>	<b>+193,4</b>	<b>16 117</b>	<b>+120,1</b>	<b>3,9</b>	<b>2,8</b>
Kanada	440	+243,8	1 139	+142,3	0,3	2,6
USA	4 224	+188,7	12 146	+113,5	2,9	2,9
sonstige nordamerikanische Länder	42	+100,0	94	+1,1	-	2,2
Mittelamerika und Karibik	234	+98,3	602	+156,2	0,1	2,6
Brasilien	393	+373,5	1 332	+143,5	0,3	3,4
sonstige südamerikanische Länder	358	+181,9	804	+178,2	0,2	2,2
<b>Australien</b>	<b>512</b>	<b>x</b>	<b>1 217</b>	<b>x</b>	<b>0,3</b>	<b>2,4</b>
<b>Neuseeland und Ozeanien</b>	<b>67</b>	<b>+148,1</b>	<b>149</b>	<b>+238,6</b>	<b>-</b>	<b>2,2</b>
<b>Ohne Angabe</b>	<b>35 241</b>	<b>+154,8</b>	<b>60 804</b>	<b>+129,1</b>	<b>14,6</b>	<b>1,7</b>

Anmerkungen Seite 66

## Noch: 3.4 Leistung der Beherbergungsstätten nach Reisegebieten und Herkunftsländern

Januar bis November 2022

Reisegebiet Herkunftsland (ständiger Wohnsitz)	Ankünfte		Übernachtungen			Mittlere Aufenthalts- dauer <sup>3)</sup>
	aller Gäste	Verän- derung <sup>1)</sup>	aller Gäste	Verän- derung <sup>1)</sup>	Anteil <sup>2)</sup>	
<b>Teutoburger Wald</b>	<b>1 688 004</b>	<b>+59,2</b>	<b>5 864 690</b>	<b>+33,0</b>	<b>100</b>	<b>3,5</b>
<b>Bundesrepublik Deutschland</b>	<b>1 544 248</b>	<b>+57,1</b>	<b>5 471 511</b>	<b>+31,0</b>	<b>93,3</b>	<b>3,5</b>
<b>Ausland</b>	<b>143 756</b>	<b>+85,8</b>	<b>393 179</b>	<b>+67,0</b>	<b>6,7</b>	<b>2,7</b>
<b>Europa</b>	<b>125 404</b>	<b>+86,7</b>	<b>343 506</b>	<b>+69,6</b>	<b>87,4</b>	<b>2,7</b>
EU-Länder	109 739	+86,2	306 008	+69,1	77,8	2,8
Belgien	6 784	+78,4	12 627	+89,1	3,2	1,9
Bulgarien	569	+147,4	3 969	x	1,0	7,0
Dänemark	6 527	+93,0	14 547	+67,3	3,7	2,2
Estland	270	+145,5	485	+136,6	0,1	1,8
Finnland	961	+157,0	1 697	+64,0	0,4	1,8
Frankreich	6 348	+63,1	12 737	+56,4	3,2	2,0
Griechenland	500	+48,8	1 419	-12,4	0,4	2,8
Republik Irland	780	+288,1	1 531	+213,7	0,4	2,0
Italien	4 600	+82,5	11 839	+56,7	3,0	2,6
Kroatien	526	+70,2	2 225	+95,2	0,6	4,2
Lettland	345	+57,5	1 196	-32,8	0,3	3,5
Litauen	944	+170,5	10 191	+407,5	2,6	10,8
Luxemburg	791	+70,5	1 231	+42,1	0,3	1,6
Malta	25	-21,9	92	+8,2	-	3,7
Niederlande	36 879	+80,4	87 935	+61,1	22,4	2,4
Österreich	6 589	+44,7	15 111	+33,2	3,8	2,3
Polen	13 298	+69,8	61 532	+48,8	15,6	4,6
Portugal	705	+114,9	1 550	+105,3	0,4	2,2
Rumänien	1 324	+24,9	6 664	+10,9	1,7	5,0
Schweden	3 033	+174,5	5 105	+149,6	1,3	1,7
Slowakische Republik	1 087	+114,8	6 450	+89,4	1,6	5,9
Slowenien	723	+101,4	3 556	+63,9	0,9	4,9
Spanien	4 722	+111,0	12 060	+81,8	3,1	2,6
Tschechische Republik	2 810	+91,7	10 103	+75,4	2,6	3,6
Ungarn	826	+48,0	2 686	+106,6	0,7	3,3
Vereinigtes Königreich	7 700	+248,3	17 344	+269,4	4,4	2,3
Zypern	73	+49,0	126	+38,5	-	1,7
Island	139	+297,1	236	+143,3	0,1	1,7
Norwegen	1 153	+320,8	1 957	+233,4	0,5	1,7
Russland	435	+46,0	1 728	+98,2	0,4	4,0
Schweiz	6 745	+76,0	13 479	+58,9	3,4	2,0
Türkei	1 659	+140,1	5 733	+106,9	1,5	3,5
Ukraine	1 299	+175,2	2 739	+134,3	0,7	2,1
sonstige europäische Länder	4 235	+61,8	11 626	+54,0	3,0	2,7
<b>Afrika</b>	<b>637</b>	<b>+43,8</b>	<b>4 442</b>	<b>+29,1</b>	<b>1,1</b>	<b>7,0</b>
Republik Südafrika	143	+93,2	708	+234,0	0,2	5,0
sonstige afrikanische Länder	494	+33,9	3 734	+15,6	0,9	7,6
<b>Asien</b>	<b>3 494</b>	<b>+152,8</b>	<b>13 962</b>	<b>+78,5</b>	<b>3,6</b>	<b>4,0</b>
Arabische Golfstaaten	367	+70,7	1 111	-41,0	0,3	3,0
Volksrepublik China und Hongkong	478	+145,1	1 785	+106,6	0,5	3,7
Indien	340	+181,0	1 834	+303,1	0,5	5,4
Israel	273	+82,0	1 011	+35,2	0,3	3,7
Japan	386	+271,2	1 215	+140,6	0,3	3,1
Südkorea	312	+294,9	1 618	+91,5	0,4	5,2
Taiwan	150	x	266	+297,0	0,1	1,8
sonstige asiatische Länder	1 188	+132,9	5 122	+108,9	1,3	4,3
<b>Amerika</b>	<b>5 095</b>	<b>+164,1</b>	<b>13 886</b>	<b>+87,9</b>	<b>3,5</b>	<b>2,7</b>
Kanada	592	+438,2	1 459	+493,1	0,4	2,5
USA	3 424	+130,6	9 079	+71,3	2,3	2,7
sonstige nordamerikanische Länder	61	x	187	x	-	3,1
Mittelamerika und Karibik	373	+265,7	1 062	+11,4	0,3	2,8
Brasilien	317	+380,3	1 208	+135,9	0,3	3,8
sonstige südamerikanische Länder	328	+108,9	891	+151,7	0,2	2,7
<b>Australien</b>	<b>422</b>	<b>+448,1</b>	<b>1 054</b>	<b>+342,9</b>	<b>0,3</b>	<b>2,5</b>
<b>Neuseeland und Ozeanien</b>	<b>110</b>	<b>+340,0</b>	<b>246</b>	<b>+434,8</b>	<b>0,1</b>	<b>2,2</b>
<b>Ohne Angabe</b>	<b>8 594</b>	<b>+35,3</b>	<b>16 083</b>	<b>+15,6</b>	<b>4,1</b>	<b>1,9</b>

Anmerkungen Seite 66

## Noch: 3.4 Leistung der Beherbergungsstätten nach Reisegebieten und Herkunftsländern

Januar bis November 2022

Reisegebiet Herkunftsland (ständiger Wohnsitz)	Ankünfte		Übernachtungen			Mittlere Aufenthalts- dauer <sup>3)</sup>
	aller Gäste	Verän- derung <sup>1)</sup>	aller Gäste	Verän- derung <sup>1)</sup>	Anteil <sup>2)</sup>	
<b>Sauerland</b>	<b>1 817 521</b>	<b>+64,3</b>	<b>5 857 618</b>	<b>+43,7</b>	<b>100</b>	<b>3,2</b>
<b>Bundesrepublik Deutschland</b>	<b>1 562 654</b>	<b>+56,6</b>	<b>4 986 195</b>	<b>+35,4</b>	<b>85,1</b>	<b>3,2</b>
<b>Ausland</b>	<b>254 867</b>	<b>+136,5</b>	<b>871 423</b>	<b>+120,4</b>	<b>14,9</b>	<b>3,4</b>
<b>Europa</b>	<b>243 047</b>	<b>+136,4</b>	<b>841 749</b>	<b>+120,4</b>	<b>96,6</b>	<b>3,5</b>
EU-Länder	234 786	+139,5	815 839	+121,9	93,6	3,5
Belgien	23 940	+131,7	79 920	+123,8	9,2	3,3
Bulgarien	335	+114,7	1 290	-12,1	0,1	3,9
Dänemark	4 752	+246,1	15 330	+334,3	1,8	3,2
Estland	229	+157,3	1 260	+297,5	0,1	5,5
Finnland	292	+126,4	766	+40,3	0,1	2,6
Frankreich	3 916	+122,6	8 746	+96,1	1,0	2,2
Griechenland	165	+26,9	576	-23,6	0,1	3,5
Republik Irland	245	+380,4	785	+187,5	0,1	3,2
Italien	2 364	+58,7	6 809	+22,3	0,8	2,9
Kroatien	258	+98,5	1 378	+110,7	0,2	5,3
Lettland	201	+175,3	1 047	+167,8	0,1	5,2
Litauen	454	+90,8	4 666	-1,1	0,5	10,3
Luxemburg	696	+94,4	1 628	+45,9	0,2	2,3
Malta	11	-64,5	32	-31,9	-	2,9
Niederlande	173 760	+147,7	606 494	+144,3	69,6	3,5
Österreich	5 874	+73,7	22 119	+89,5	2,5	3,8
Polen	5 425	+79,0	20 969	+28,0	2,4	3,9
Portugal	562	+95,1	1 288	+54,1	0,1	2,3
Rumänien	1 129	+66,0	8 007	+3,6	0,9	7,1
Schweden	1 230	+200,0	2 107	+117,4	0,2	1,7
Slowakische Republik	520	+34,0	3 872	+2,5	0,4	7,4
Slowenien	353	-1,7	2 397	-30,8	0,3	6,8
Spanien	1 398	+124,4	4 242	+71,5	0,5	3,0
Tschechische Republik	2 012	+101,0	7 241	+100,7	0,8	3,6
Ungarn	791	+32,1	3 184	-54,6	0,4	4,0
Vereinigtes Königreich	3 858	+399,1	9 665	+394,1	1,1	2,5
Zypern	16	+100,0	21	-4,5	-	1,3
Island	27	+68,8	46	+35,3	-	1,7
Norwegen	543	+35,1	1 014	-1,3	0,1	1,9
Russland	217	+17,3	1 089	+24,6	0,1	5,0
Schweiz	4 247	+63,8	10 439	+43,8	1,2	2,5
Türkei	449	+186,0	3 754	x	0,4	8,4
Ukraine	577	+233,5	1 219	+180,9	0,1	2,1
sonstige europäische Länder	2 201	+74,3	8 349	+103,8	1,0	3,8
<b>Afrika</b>	<b>198</b>	<b>+330,4</b>	<b>584</b>	<b>+314,2</b>	<b>0,1</b>	<b>2,9</b>
Republik Südafrika	60	x	177	x	-	3,0
sonstige afrikanische Länder	138	+273,0	407	+250,9	-	2,9
<b>Asien</b>	<b>1 875</b>	<b>+356,2</b>	<b>6 957</b>	<b>+295,1</b>	<b>0,8</b>	<b>3,7</b>
Arabische Golfstaaten	234	+290,0	725	+187,7	0,1	3,1
Volksrepublik China und Hongkong	262	+403,8	785	+393,7	0,1	3,0
Indien	266	x	1 062	x	0,1	4,0
Israel	99	+86,8	260	+242,1	-	2,6
Japan	199	x	494	x	0,1	2,5
Südkorea	125	+68,9	443	+243,4	0,1	3,5
Taiwan	143	x	269	+333,9	-	1,9
sonstige asiatische Länder	547	+416,0	2 919	+203,7	0,3	5,3
<b>Amerika</b>	<b>3 289</b>	<b>+236,3</b>	<b>9 335</b>	<b>+171,1</b>	<b>1,1</b>	<b>2,8</b>
Kanada	388	+193,9	1 596	+158,7	0,2	4,1
USA	2 076	+192,4	5 675	+145,8	0,7	2,7
sonstige nordamerikanische Länder	15	+275,0	32	+100,0	-	2,1
Mittelamerika und Karibik	210	+275,0	897	+406,8	0,1	4,3
Brasilien	184	+411,1	453	+126,5	0,1	2,5
sonstige südamerikanische Länder	416	x	682	+450,0	0,1	1,6
<b>Australien</b>	<b>198</b>	<b>x</b>	<b>675</b>	<b>x</b>	<b>0,1</b>	<b>3,4</b>
<b>Neuseeland und Ozeanien</b>	<b>48</b>	<b>+380,0</b>	<b>94</b>	<b>+308,7</b>	<b>-</b>	<b>2,0</b>
<b>Ohne Angabe</b>	<b>6 212</b>	<b>+78,6</b>	<b>12 029</b>	<b>+51,6</b>	<b>1,4</b>	<b>1,9</b>

Anmerkungen Seite 66

## Noch: 3.4 Leistung der Beherbergungsstätten nach Reisegebieten und Herkunftsländern

Januar bis November 2022

Reisegebiet Herkunftsland (ständiger Wohnsitz)	Ankünfte		Übernachtungen			Mittlere Aufenthalts- dauer <sup>3)</sup>
	aller Gäste	Verän- derung <sup>1)</sup>	aller Gäste	Verän- derung <sup>1)</sup>	Anteil <sup>2)</sup>	
<b>Siegerland-Wittgenstein</b>	<b>188 036</b>	<b>+54,9</b>	<b>640 667</b>	<b>+25,4</b>	<b>100</b>	<b>3,4</b>
<b>Bundesrepublik Deutschland</b>	<b>155 135</b>	<b>+47,9</b>	<b>557 717</b>	<b>+18,6</b>	<b>87,1</b>	<b>3,6</b>
<b>Ausland</b>	<b>32 901</b>	<b>+99,5</b>	<b>82 950</b>	<b>+103,3</b>	<b>12,9</b>	<b>2,5</b>
<b>Europa</b>	<b>28 392</b>	<b>+92,4</b>	<b>74 027</b>	<b>+98,4</b>	<b>89,2</b>	<b>2,6</b>
EU-Länder	25 903	+88,9	69 628	+96,2	83,9	2,7
Belgien	1 969	+136,9	4 717	+139,0	5,7	2,4
Bulgarien	95	+163,9	150	+82,9	0,2	1,6
Dänemark	505	+104,5	929	+103,7	1,1	1,8
Estland	67	+109,4	843	-4,3	1,0	12,6
Finnland	157	+361,8	228	x	0,3	1,5
Frankreich	1 173	+88,3	1 863	+66,5	2,2	1,6
Griechenland	68	+257,9	110	-8,3	0,1	1,6
Republik Irland	76	+162,1	95	+206,5	0,1	1,3
Italien	992	+119,5	1 662	+84,5	2,0	1,7
Kroatien	144	+4,3	269	+5,1	0,3	1,9
Lettland	64	+82,9	237	+288,5	0,3	3,7
Litauen	126	+250,0	970	x	1,2	7,7
Luxemburg	108	+47,9	164	+22,4	0,2	1,5
Malta	7	x	9	x	-	1,3
Niederlande	14 177	+129,0	41 851	+147,2	50,5	3,0
Österreich	1 769	+45,4	3 362	+9,9	4,1	1,9
Polen	1 213	-45,2	4 940	-4,3	6,0	4,1
Portugal	84	+211,1	231	+362,0	0,3	2,8
Rumänien	304	+178,9	703	+61,2	0,8	2,3
Schweden	352	+77,8	522	+67,8	0,6	1,5
Slowakische Republik	194	-19,2	671	-51,3	0,8	3,5
Slowenien	96	-28,9	296	-37,2	0,4	3,1
Spanien	548	+153,7	1 217	+243,8	1,5	2,2
Tschechische Republik	466	+99,1	883	+63,5	1,1	1,9
Ungarn	202	+62,9	828	+128,7	1,0	4,1
Vereinigtes Königreich	945	+331,5	1 875	+478,7	2,3	2,0
Zypern	2	-33,3	3	-	-	1,5
Island	21	+50,0	32	+45,5	-	1,5
Norwegen	142	x	250	+323,7	0,3	1,8
Russland	126	+223,1	254	+252,8	0,3	2,0
Schweiz	1 336	+70,8	2 369	+81,4	2,9	1,8
Türkei	260	+288,1	510	+246,9	0,6	2,0
Ukraine	351	x	606	x	0,7	1,7
sonstige europäische Länder	253	+241,9	378	+177,9	0,5	1,5
<b>Afrika</b>	<b>159</b>	<b>+160,7</b>	<b>705</b>	<b>+89,5</b>	<b>0,8</b>	<b>4,4</b>
Republik Südafrika	36	x	76	+442,9	0,1	2,1
sonstige afrikanische Länder	123	+119,6	629	+75,7	0,8	5,1
<b>Asien</b>	<b>1 595</b>	<b>+448,1</b>	<b>2 775</b>	<b>+311,1</b>	<b>3,3</b>	<b>1,7</b>
Arabische Golfstaaten	295	x	381	x	0,5	1,3
Volksrepublik China und Hongkong	108	x	391	+58,9	0,5	3,6
Indien	242	x	543	x	0,7	2,2
Israel	224	+215,5	249	+156,7	0,3	1,1
Japan	175	+272,3	245	+178,4	0,3	1,4
Südkorea	163	+279,1	271	+383,9	0,3	1,7
Taiwan	18	x	27	x	-	1,5
sonstige asiatische Länder	370	+436,2	668	x	0,8	1,8
<b>Amerika</b>	<b>1 808</b>	<b>+112,0</b>	<b>3 538</b>	<b>+170,5</b>	<b>4,3</b>	<b>2,0</b>
Kanada	91	+9,6	269	+89,4	0,3	3,0
USA	1 421	+95,7	2 638	+155,1	3,2	1,9
sonstige nordamerikanische Länder	-	-	-	-	-	-
Mittelamerika und Karibik	140	+366,7	292	+198,0	0,4	2,1
Brasilien	100	x	198	x	0,2	2,0
sonstige südamerikanische Länder	56	x	141	+464,0	0,2	2,5
<b>Australien</b>	<b>145</b>	<b>x</b>	<b>260</b>	<b>+300,0</b>	<b>0,3</b>	<b>1,8</b>
<b>Neuseeland und Ozeanien</b>	<b>18</b>	<b>+260,0</b>	<b>42</b>	<b>-2,3</b>	<b>0,1</b>	<b>2,3</b>
<b>Ohne Angabe</b>	<b>784</b>	<b>+51,4</b>	<b>1 603</b>	<b>+55,6</b>	<b>1,9</b>	<b>2,0</b>

Anmerkungen Seite 66



## Noch: 3.4 Leistung der Beherbergungsstätten nach Reisegebieten und Herkunftsländern

Januar bis November 2022

Reisegebiet Herkunftsland (ständiger Wohnsitz)	Ankünfte		Übernachtungen			Mittlere Aufenthalts- dauer <sup>3)</sup>
	aller Gäste	Verän- derung <sup>1)</sup>	aller Gäste	Verän- derung <sup>1)</sup>	Anteil <sup>2)</sup>	
<b>Bergisches Land</b>	<b>443 003</b>	<b>+78,6</b>	<b>1 266 274</b>	<b>+46,8</b>	<b>100</b>	<b>2,9</b>
<b>Bundesrepublik Deutschland</b>	<b>400 240</b>	<b>+75,7</b>	<b>1 164 166</b>	<b>+44,9</b>	<b>91,9</b>	<b>2,9</b>
<b>Ausland</b>	<b>42 763</b>	<b>+110,6</b>	<b>102 108</b>	<b>+72,6</b>	<b>8,1</b>	<b>2,4</b>
<b>Europa</b>	<b>35 002</b>	<b>+107,6</b>	<b>84 989</b>	<b>+70,7</b>	<b>83,2</b>	<b>2,4</b>
EU-Länder	30 009	+99,9	72 584	+61,9	71,1	2,4
Belgien	3 352	+88,3	6 335	+89,5	6,2	1,9
Bulgarien	125	-67,2	1 069	-34,9	1,0	8,6
Dänemark	941	+106,8	1 463	+80,0	1,4	1,6
Estland	136	x	274	x	0,3	2,0
Finnland	199	+206,2	371	+168,8	0,4	1,9
Frankreich	1 980	+107,8	3 476	+72,1	3,4	1,8
Griechenland	161	+78,9	431	+15,5	0,4	2,7
Republik Irland	162	+82,0	378	+27,3	0,4	2,3
Italien	1 550	+157,9	3 664	+145,6	3,6	2,4
Kroatien	162	+97,6	471	+178,7	0,5	2,9
Lettland	148	+142,6	291	+66,3	0,3	2,0
Litauen	145	+101,4	451	+57,7	0,4	3,1
Luxemburg	785	-0,9	3 576	-28,2	3,5	4,6
Malta	10	+400,0	11	+175,0	-	1,1
Niederlande	9 594	+115,8	18 636	+96,0	18,3	1,9
Österreich	1 778	+74,3	4 010	+29,3	3,9	2,3
Polen	2 724	+71,9	11 942	+70,5	11,7	4,4
Portugal	208	+144,7	497	+220,6	0,5	2,4
Rumänien	331	+88,1	1 481	-24,3	1,5	4,5
Schweden	688	+122,7	1 165	+110,7	1,1	1,7
Slowakische Republik	341	+172,8	1 615	+317,3	1,6	4,7
Slowenien	198	+85,0	981	-34,0	1,0	5,0
Spanien	1 007	+80,1	2 669	+50,2	2,6	2,7
Tschechische Republik	789	+205,8	2 285	+116,6	2,2	2,9
Ungarn	253	+60,1	608	-24,3	0,6	2,4
Vereinigtes Königreich	2 222	+202,7	4 388	+243,9	4,3	2,0
Zypern	20	+122,2	46	+206,7	-	2,3
Island	19	+280,0	46	+475,0	-	2,4
Norwegen	293	+168,8	894	+214,8	0,9	3,1
Russland	117	+192,5	389	+111,4	0,4	3,3
Schweiz	2 490	+101,6	4 740	+77,8	4,6	1,9
Türkei	362	+153,1	1 091	+68,1	1,1	3,0
Ukraine	274	+297,1	600	+294,7	0,6	2,2
sonstige europäische Länder	1 438	+491,8	4 645	+368,7	4,5	3,2
<b>Afrika</b>	<b>280</b>	<b>+400,0</b>	<b>1 047</b>	<b>+373,8</b>	<b>1,0</b>	<b>3,7</b>
Republik Südafrika	79	+464,3	282	+302,9	0,3	3,6
sonstige afrikanische Länder	201	+378,6	765	+406,6	0,7	3,8
<b>Asien</b>	<b>1 228</b>	<b>+210,9</b>	<b>4 279</b>	<b>+178,8</b>	<b>4,2</b>	<b>3,5</b>
Arabische Golfstaaten	160	+281,0	343	+294,3	0,3	2,1
Volksrepublik China und Hongkong	184	+174,6	457	+79,9	0,4	2,5
Indien	122	+67,1	595	+436,0	0,6	4,9
Israel	135	+193,5	407	+215,5	0,4	3,0
Japan	100	+212,5	406	-31,5	0,4	4,1
Südkorea	113	x	407	x	0,4	3,6
Taiwan	15	x	88	x	0,1	5,9
sonstige asiatische Länder	399	+221,8	1 576	+352,9	1,5	3,9
<b>Amerika</b>	<b>2 230</b>	<b>+249,0</b>	<b>5 406</b>	<b>+73,5</b>	<b>5,3</b>	<b>2,4</b>
Kanada	146	+143,3	359	+51,5	0,4	2,5
USA	1 568	+268,1	3 482	+140,6	3,4	2,2
sonstige nordamerikanische Länder	53	+96,3	99	+54,7	0,1	1,9
Mittelamerika und Karibik	163	+111,7	487	-58,8	0,5	3,0
Brasilien	143	x	446	x	0,4	3,1
sonstige südamerikanische Länder	157	+390,6	533	+255,3	0,5	3,4
<b>Australien</b>	<b>102</b>	<b>+410,0</b>	<b>188</b>	<b>+370,0</b>	<b>0,2</b>	<b>1,8</b>
<b>Neuseeland und Ozeanien</b>	<b>22</b>	<b>+100,0</b>	<b>39</b>	<b>+116,7</b>	<b>-</b>	<b>1,8</b>
<b>Ohne Angabe</b>	<b>3 899</b>	<b>+67,6</b>	<b>6 160</b>	<b>+38,1</b>	<b>6,0</b>	<b>1,6</b>

Anmerkungen Seite 66

## Noch: 3.4 Leistung der Beherbergungsstätten nach Reisegebieten und Herkunftsländern

Januar bis November 2022

Reisegebiet Herkunftsland (ständiger Wohnsitz)	Ankünfte		Übernachtungen			Mittlere Aufenthalts- dauer <sup>3)</sup>
	aller Gäste	Verän- derung <sup>1)</sup>	aller Gäste	Verän- derung <sup>1)</sup>	Anteil <sup>2)</sup>	
<b>Bonn und Rhein-Sieg-Kreis</b>	<b>1 137 573</b>	<b>+78,8</b>	<b>2 438 786</b>	<b>+67,8</b>	<b>100</b>	<b>2,1</b>
<b>Bundesrepublik Deutschland</b>	<b>964 633</b>	<b>+71,0</b>	<b>2 040 306</b>	<b>+60,0</b>	<b>83,7</b>	<b>2,1</b>
<b>Ausland</b>	<b>172 940</b>	<b>+139,8</b>	<b>398 480</b>	<b>+123,4</b>	<b>16,3</b>	<b>2,3</b>
<b>Europa</b>	<b>126 076</b>	<b>+120,0</b>	<b>276 003</b>	<b>+104,7</b>	<b>69,3</b>	<b>2,2</b>
EU-Länder	109 265	+123,0	237 995	+106,7	59,7	2,2
Belgien	13 603	+104,6	27 734	+103,9	7,0	2,0
Bulgarien	792	+2,1	2 457	+0,2	0,6	3,1
Dänemark	2 269	+135,1	4 804	+139,7	1,2	2,1
Estland	249	+126,4	588	+100,0	0,1	2,4
Finnland	976	+276,8	2 108	+323,3	0,5	2,2
Frankreich	8 193	+129,9	17 459	+101,2	4,4	2,1
Griechenland	904	+132,4	2 486	+96,5	0,6	2,8
Republik Irland	969	+190,1	2 115	+208,8	0,5	2,2
Italien	6 993	+62,3	16 129	+82,2	4,0	2,3
Kroatien	706	+85,3	2 846	+57,2	0,7	4,0
Lettland	465	+95,4	931	+112,6	0,2	2,0
Litauen	454	+54,9	1 141	+69,0	0,3	2,5
Luxemburg	2 618	+118,5	4 497	+119,4	1,1	1,7
Malta	108	+63,6	301	+96,7	0,1	2,8
Niederlande	31 692	+128,5	58 002	+128,1	14,6	1,8
Österreich	6 944	+81,0	15 124	+71,7	3,8	2,2
Polen	4 806	+73,8	15 386	+21,8	3,9	3,2
Portugal	813	+217,6	2 988	+202,1	0,7	3,7
Rumänien	1 530	+32,4	4 528	+21,8	1,1	3,0
Schweden	1 939	+208,3	3 863	+172,4	1,0	2,0
Slowakische Republik	1 004	+181,2	4 044	+48,8	1,0	4,0
Slowenien	625	+83,3	2 085	+49,7	0,5	3,3
Spanien	4 141	+144,2	9 835	+117,4	2,5	2,4
Tschechische Republik	2 281	+177,5	4 837	+186,2	1,2	2,1
Ungarn	1 566	+117,8	4 716	+98,1	1,2	3,0
Vereinigtes Königreich	12 489	+319,7	26 563	+351,4	6,7	2,1
Zypern	136	+267,6	428	+415,7	0,1	3,1
Island	202	x	528	x	0,1	2,6
Norwegen	1 043	+338,2	2 563	x	0,6	2,5
Russland	696	+14,9	3 108	+62,5	0,8	4,5
Schweiz	9 133	+104,7	18 051	+90,8	4,5	2,0
Türkei	1 418	+102,6	3 935	+98,4	1,0	2,8
Ukraine	1 287	+187,9	3 274	+135,5	0,8	2,5
sonstige europäische Länder	3 032	+65,7	6 549	+46,3	1,6	2,2
<b>Afrika</b>	<b>3 054</b>	<b>+317,8</b>	<b>9 680</b>	<b>+226,6</b>	<b>2,4</b>	<b>3,2</b>
Republik Südafrika	602	+467,9	1 348	+262,4	0,3	2,2
sonstige afrikanische Länder	2 452	+292,3	8 332	+221,5	2,1	3,4
<b>Asien</b>	<b>14 213</b>	<b>+277,4</b>	<b>45 750</b>	<b>+220,5</b>	<b>11,5</b>	<b>3,2</b>
Arabische Golfstaaten	3 338	+108,8	10 830	+97,8	2,7	3,2
Volksrepublik China und Hongkong	1 649	+385,0	6 054	+229,9	1,5	3,7
Indien	1 434	x	4 956	+389,2	1,2	3,5
Israel	638	+170,3	2 169	+353,8	0,5	3,4
Japan	1 681	x	4 537	x	1,1	2,7
Südkorea	786	+431,1	2 054	+351,4	0,5	2,6
Taiwan	153	+313,5	373	+360,5	0,1	2,4
sonstige asiatische Länder	4 534	+314,4	14 777	+236,3	3,7	3,3
<b>Amerika</b>	<b>16 632</b>	<b>+286,0</b>	<b>41 709</b>	<b>+237,5</b>	<b>10,5</b>	<b>2,5</b>
Kanada	1 528	+457,7	3 479	+299,0	0,9	2,3
USA	12 034	+274,0	28 720	+215,4	7,2	2,4
sonstige nordamerikanische Länder	213	x	661	+441,8	0,2	3,1
Mittelamerika und Karibik	870	+179,7	2 798	+194,5	0,7	3,2
Brasilien	914	x	2 606	x	0,7	2,9
sonstige südamerikanische Länder	1 073	+202,3	3 445	+229,0	0,9	3,2
<b>Australien</b>	<b>1 055</b>	<b>x</b>	<b>2 897</b>	<b>x</b>	<b>0,7</b>	<b>2,7</b>
<b>Neuseeland und Ozeanien</b>	<b>237</b>	<b>+404,3</b>	<b>821</b>	<b>+462,3</b>	<b>0,2</b>	<b>3,5</b>
<b>Ohne Angabe</b>	<b>11 673</b>	<b>+98,1</b>	<b>21 620</b>	<b>+60,9</b>	<b>5,4</b>	<b>1,9</b>

Anmerkungen Seite 66

## Noch: 3.4 Leistung der Beherbergungsstätten nach Reisegebieten und Herkunftsländern

Januar bis November 2022

Reisegebiet Herkunftsland (ständiger Wohnsitz)	Ankünfte		Übernachtungen			Mittlere Aufenthalts- dauer <sup>3)</sup>
	aller Gäste	Verän- derung <sup>1)</sup>	aller Gäste	Verän- derung <sup>1)</sup>	Anteil <sup>2)</sup>	
<b>Köln und Rhein-Erft-Kreis</b>	<b>3 275 355</b>	<b>+108,8</b>	<b>6 235 437</b>	<b>+94,4</b>	<b>100</b>	<b>1,9</b>
<b>Bundesrepublik Deutschland</b>	<b>2 356 992</b>	<b>+90,7</b>	<b>4 501 174</b>	<b>+79,3</b>	<b>72,2</b>	<b>1,9</b>
<b>Ausland</b>	<b>918 363</b>	<b>+176,1</b>	<b>1 734 263</b>	<b>+148,7</b>	<b>27,8</b>	<b>1,9</b>
<b>Europa</b>	<b>676 961</b>	<b>+167,2</b>	<b>1 273 981</b>	<b>+143,5</b>	<b>73,5</b>	<b>1,9</b>
EU-Länder	564 157	+163,3	1 051 438	+143,0	60,6	1,9
Belgien	70 723	+132,0	105 534	+130,5	6,1	1,5
Bulgarien	3 355	+74,6	9 605	+60,5	0,6	2,9
Dänemark	14 949	+179,6	27 611	+169,1	1,6	1,8
Estland	1 692	+248,9	3 161	+257,6	0,2	1,9
Finnland	4 403	+305,1	8 749	+266,8	0,5	2,0
Frankreich	50 005	+129,1	85 395	+126,1	4,9	1,7
Griechenland	4 506	+82,4	9 536	+53,3	0,5	2,1
Republik Irland	10 812	+351,6	22 106	+357,7	1,3	2,0
Italien	31 515	+124,4	62 372	+102,9	3,6	2,0
Kroatien	2 494	+94,4	7 845	+72,9	0,5	3,1
Lettland	1 542	+107,0	3 013	+110,8	0,2	2,0
Litauen	4 281	+219,2	11 882	+299,7	0,7	2,8
Luxemburg	18 519	+141,9	27 079	+133,0	1,6	1,5
Malta	972	+159,2	3 767	+333,5	0,2	3,9
Niederlande	138 080	+182,1	229 936	+174,1	13,3	1,7
Österreich	31 138	+131,8	58 336	+117,5	3,4	1,9
Polen	21 853	+81,5	69 269	+39,8	4,0	3,2
Portugal	5 977	+88,0	12 623	+104,0	0,7	2,1
Rumänien	6 683	+88,0	23 037	+49,0	1,3	3,4
Schweden	10 960	+304,3	19 752	+283,2	1,1	1,8
Slowakische Republik	2 224	+84,6	4 869	+46,5	0,3	2,2
Slowenien	2 430	+193,5	5 820	+186,1	0,3	2,4
Spanien	33 879	+141,9	68 749	+125,0	4,0	2,0
Tschechische Republik	6 112	+134,3	12 083	+126,5	0,7	2,0
Ungarn	5 295	+167,0	12 942	+159,0	0,7	2,4
Vereinigtes Königreich	78 809	+339,6	144 150	+347,7	8,3	1,8
Zypern	949	+155,1	2 217	+124,6	0,1	2,3
Island	1 517	+375,5	2 992	+355,4	0,2	2,0
Norwegen	4 893	+356,0	9 310	+359,1	0,5	1,9
Russland	2 625	+33,9	6 735	+31,7	0,4	2,6
Schweiz	45 305	+146,0	82 812	+139,8	4,8	1,8
Türkei	19 887	+267,7	41 359	+230,8	2,4	2,1
Ukraine	7 311	+127,3	15 344	+54,8	0,9	2,1
sonstige europäische Länder	31 266	+260,4	63 991	+148,5	3,7	2,0
<b>Afrika</b>	<b>6 540</b>	<b>+222,8</b>	<b>28 815</b>	<b>+59,2</b>	<b>1,7</b>	<b>4,4</b>
Republik Südafrika	1 422	+451,2	3 361	+365,5	0,2	2,4
sonstige afrikanische Länder	5 118	+189,5	25 454	+46,5	1,5	5,0
<b>Asien</b>	<b>51 203</b>	<b>+306,2</b>	<b>131 091</b>	<b>+200,9</b>	<b>7,6</b>	<b>2,6</b>
Arabische Golfstaaten	9 697	+116,6	26 075	+101,9	1,5	2,7
Volksrepublik China und Hongkong	6 066	+487,8	11 967	+366,7	0,7	2,0
Indien	5 347	+483,7	13 366	+318,6	0,8	2,5
Israel	4 787	+192,2	10 323	+190,4	0,6	2,2
Japan	3 935	x	8 721	+426,9	0,5	2,2
Südkorea	3 305	+440,0	7 572	+206,4	0,4	2,3
Taiwan	2 098	x	4 558	x	0,3	2,2
sonstige asiatische Länder	15 968	+389,5	48 509	+187,0	2,8	3,0
<b>Amerika</b>	<b>123 970</b>	<b>+175,1</b>	<b>207 053</b>	<b>+158,4</b>	<b>11,9</b>	<b>1,7</b>
Kanada	8 324	+153,9	14 223	+154,8	0,8	1,7
USA	97 474	+156,4	149 670	+156,5	8,6	1,5
sonstige nordamerikanische Länder	761	+410,7	1 720	+357,4	0,1	2,3
Mittelamerika und Karibik	3 931	+290,8	9 323	+118,2	0,5	2,4
Brasilien	6 913	x	15 763	+391,4	0,9	2,3
sonstige südamerikanische Länder	6 567	+304,1	16 354	+96,1	0,9	2,5
<b>Australien</b>	<b>5 405</b>	<b>x</b>	<b>10 791</b>	<b>x</b>	<b>0,6</b>	<b>2,0</b>
<b>Neuseeland und Ozeanien</b>	<b>1 283</b>	<b>x</b>	<b>2 354</b>	<b>+472,7</b>	<b>0,1</b>	<b>1,8</b>
<b>Ohne Angabe</b>	<b>53 001</b>	<b>+181,5</b>	<b>80 178</b>	<b>+159,2</b>	<b>4,6</b>	<b>1,5</b>

Anmerkungen Seite 66

## Noch: 3.4 Leistung der Beherbergungsstätten nach Reisegebieten und Herkunftsländern

Januar bis November 2022

Reisegebiet Herkunftsland (ständiger Wohnsitz)	Ankünfte		Übernachtungen			Mittlere Aufenthalts- dauer <sup>3)</sup>
	aller Gäste	Verän- derung <sup>1)</sup>	aller Gäste	Verän- derung <sup>1)</sup>	Anteil <sup>2)</sup>	
<b>Düsseldorf und Kreis Mettmann</b>	<b>2 552 567</b>	<b>+118,7</b>	<b>4 544 252</b>	<b>+118,9</b>	<b>100</b>	<b>1,8</b>
<b>Bundesrepublik Deutschland</b>	<b>1 833 552</b>	<b>+102,6</b>	<b>3 160 870</b>	<b>+100,0</b>	<b>69,6</b>	<b>1,7</b>
<b>Ausland</b>	<b>719 015</b>	<b>+174,1</b>	<b>1 383 382</b>	<b>+179,3</b>	<b>30,4</b>	<b>1,9</b>
<b>Europa</b>	<b>534 061</b>	<b>+160,9</b>	<b>972 833</b>	<b>+160,1</b>	<b>70,3</b>	<b>1,8</b>
EU-Länder	451 025	+160,6	813 827	+160,1	58,8	1,8
Belgien	33 154	+124,9	52 136	+123,3	3,8	1,6
Bulgarien	2 538	+213,3	5 079	+138,0	0,4	2,0
Dänemark	8 787	+140,0	15 421	+143,8	1,1	1,8
Estland	1 349	+140,5	2 467	+143,1	0,2	1,8
Finnland	5 545	+175,9	10 202	+181,9	0,7	1,8
Frankreich	35 485	+133,9	61 474	+134,7	4,4	1,7
Griechenland	5 981	+97,1	14 010	+93,5	1,0	2,3
Republik Irland	6 384	+282,5	11 832	+280,3	0,9	1,9
Italien	34 905	+173,9	76 812	+204,8	5,6	2,2
Kroatien	2 459	+101,1	6 328	+129,4	0,5	2,6
Lettland	1 529	+119,1	3 121	+44,2	0,2	2,0
Litauen	1 751	+103,4	3 617	+94,8	0,3	2,1
Luxemburg	7 895	+121,7	11 953	+119,4	0,9	1,5
Malta	450	+45,6	1 093	+71,3	0,1	2,4
Niederlande	130 506	+177,9	193 156	+177,4	14,0	1,5
Österreich	24 803	+109,3	45 824	+116,9	3,3	1,8
Polen	19 760	+105,8	48 616	+94,0	3,5	2,5
Portugal	6 955	+246,2	14 654	+265,5	1,1	2,1
Rumänien	6 447	+89,1	22 084	+129,6	1,6	3,4
Schweden	10 369	+220,0	18 250	+228,5	1,3	1,8
Slowakische Republik	2 323	+128,2	4 382	+77,8	0,3	1,9
Slowenien	1 817	+110,3	3 745	+98,8	0,3	2,1
Spanien	34 474	+186,7	69 039	+199,3	5,0	2,0
Tschechische Republik	7 032	+153,4	13 631	+162,3	1,0	1,9
Ungarn	3 610	+83,6	6 970	+88,7	0,5	1,9
Vereinigtes Königreich	53 887	+239,2	96 035	+225,4	6,9	1,8
Zypern	830	+89,1	1 896	+93,7	0,1	2,3
Island	699	+223,6	1 450	+221,5	0,1	2,1
Norwegen	5 887	+345,3	9 972	+294,9	0,7	1,7
Russland	4 540	+52,2	11 271	+45,6	0,8	2,5
Schweiz	30 971	+125,4	53 291	+120,0	3,9	1,7
Türkei	18 145	+266,5	39 282	+255,6	2,8	2,2
Ukraine	8 750	+244,1	18 124	+219,5	1,3	2,1
sonstige europäische Länder	14 044	+140,3	25 616	+169,4	1,9	1,8
<b>Afrika</b>	<b>8 750</b>	<b>+268,4</b>	<b>20 078</b>	<b>+250,3</b>	<b>1,5</b>	<b>2,3</b>
Republik Südafrika	1 221	+285,2	2 860	+425,7	0,2	2,3
sonstige afrikanische Länder	7 529	+265,8	17 218	+231,9	1,2	2,3
<b>Asien</b>	<b>83 143</b>	<b>+222,0</b>	<b>203 979</b>	<b>+231,5</b>	<b>14,7</b>	<b>2,5</b>
Arabische Golfstaaten	27 336	+188,5	61 076	+153,3	4,4	2,2
Volksrepublik China und Hongkong	13 073	+240,5	26 828	+291,6	1,9	2,1
Indien	7 600	+120,4	18 479	+182,7	1,3	2,4
Israel	4 428	+195,6	10 411	+207,5	0,8	2,4
Japan	12 058	+491,7	36 877	x	2,7	3,1
Südkorea	3 201	+129,3	9 043	+121,0	0,7	2,8
Taiwan	2 023	x	5 466	x	0,4	2,7
sonstige asiatische Länder	13 424	+242,3	35 799	+237,2	2,6	2,7
<b>Amerika</b>	<b>62 453</b>	<b>+260,3</b>	<b>129 865</b>	<b>+287,6</b>	<b>9,4</b>	<b>2,1</b>
Kanada	4 314	+310,1	9 613	+331,1	0,7	2,2
USA	44 819	+248,2	88 335	+259,3	6,4	2,0
sonstige nordamerikanische Länder	972	x	1 945	x	0,1	2,0
Mittelamerika und Karibik	3 040	+134,9	7 115	+241,1	0,5	2,3
Brasilien	4 361	+435,1	11 052	+451,8	0,8	2,5
sonstige südamerikanische Länder	4 947	+312,3	11 805	+401,3	0,9	2,4
<b>Australien</b>	<b>4 284</b>	<b>x</b>	<b>9 403</b>	<b>+448,9</b>	<b>0,7</b>	<b>2,2</b>
<b>Neuseeland und Ozeanien</b>	<b>817</b>	<b>x</b>	<b>1 741</b>	<b>x</b>	<b>0,1</b>	<b>2,1</b>
<b>Ohne Angabe</b>	<b>25 507</b>	<b>+120,8</b>	<b>45 483</b>	<b>+145,7</b>	<b>3,3</b>	<b>1,8</b>

Anmerkungen Seite 66

## Noch: 3.4 Leistung der Beherbergungsstätten nach Reisegebieten und Herkunftsländern

Januar bis November 2022

Reisegebiet Herkunftsland (ständiger Wohnsitz)	Ankünfte		Übernachtungen			Mittlere Aufenthalts- dauer <sup>3)</sup>
	aller Gäste	Verän- derung <sup>1)</sup>	aller Gäste	Verän- derung <sup>1)</sup>	Anteil <sup>2)</sup>	
<b>Ruhrgebiet</b>	<b>2 828 537</b>	<b>+93,5</b>	<b>5 789 344</b>	<b>+65,4</b>	<b>100</b>	<b>2,0</b>
<b>Bundesrepublik Deutschland</b>	<b>2 395 188</b>	<b>+87,2</b>	<b>4 933 865</b>	<b>+59,4</b>	<b>85,2</b>	<b>2,1</b>
<b>Ausland</b>	<b>433 349</b>	<b>+137,3</b>	<b>855 479</b>	<b>+111,4</b>	<b>14,8</b>	<b>2,0</b>
<b>Europa</b>	<b>360 607</b>	<b>+127,8</b>	<b>702 078</b>	<b>+102,3</b>	<b>82,1</b>	<b>1,9</b>
EU-Länder	304 055	+125,4	585 709	+95,3	68,5	1,9
Belgien	23 342	+115,9	37 790	+80,9	4,4	1,6
Bulgarien	3 119	+56,9	5 374	+44,9	0,6	1,7
Dänemark	10 799	+197,1	17 034	+185,8	2,0	1,6
Estland	705	+94,8	1 215	+68,3	0,1	1,7
Finnland	2 700	+66,8	5 853	+106,1	0,7	2,2
Frankreich	21 964	+109,3	36 943	+107,5	4,3	1,7
Griechenland	2 270	+103,0	5 460	+108,3	0,6	2,4
Republik Irland	2 125	+173,5	4 214	+56,5	0,5	2,0
Italien	13 589	+134,6	34 064	+133,8	4,0	2,5
Kroatien	1 981	+33,5	8 031	+7,0	0,9	4,1
Lettland	1 146	+157,0	2 216	+183,4	0,3	1,9
Litauen	2 309	+88,6	5 065	+57,2	0,6	2,2
Luxemburg	4 791	+136,5	7 552	+113,2	0,9	1,6
Malta	314	+173,0	555	+176,1	0,1	1,8
Niederlande	97 421	+154,7	156 106	+145,6	18,2	1,6
Österreich	21 381	+105,7	44 290	+70,6	5,2	2,1
Polen	22 862	+48,4	60 473	+25,0	7,1	2,6
Portugal	3 106	+74,7	9 740	+55,1	1,1	3,1
Rumänien	8 386	+64,2	20 073	+25,3	2,3	2,4
Schweden	8 539	+249,2	14 455	+226,1	1,7	1,7
Slowakische Republik	1 896	+21,5	6 211	+14,7	0,7	3,3
Slowenien	1 535	+39,2	6 065	+48,0	0,7	4,0
Spanien	10 879	+110,7	24 576	+103,7	2,9	2,3
Tschechische Republik	5 714	+97,2	13 774	+75,8	1,6	2,4
Ungarn	3 340	+123,1	7 406	+63,2	0,9	2,2
Vereinigtes Königreich	27 425	+278,7	50 038	+260,2	5,8	1,8
Zypern	417	+187,6	1 136	+274,9	0,1	2,7
Island	420	+123,4	858	+105,8	0,1	2,0
Norwegen	3 755	+234,7	7 208	+252,6	0,8	1,9
Russland	2 038	+55,2	4 939	+38,6	0,6	2,4
Schweiz	20 474	+122,0	37 170	+107,1	4,3	1,8
Türkei	8 942	+287,9	26 235	+397,9	3,1	2,9
Ukraine	6 442	+125,3	11 500	+130,3	1,3	1,8
sonstige europäische Länder	14 481	+126,5	28 459	+118,3	3,3	2,0
<b>Afrika</b>	<b>3 511</b>	<b>+242,5</b>	<b>8 878</b>	<b>+214,0</b>	<b>1,0</b>	<b>2,5</b>
Republik Südafrika	654	+351,0	1 681	x	0,2	2,6
sonstige afrikanische Länder	2 857	+224,7	7 197	+181,9	0,8	2,5
<b>Asien</b>	<b>19 341</b>	<b>+297,6</b>	<b>48 977</b>	<b>+268,0</b>	<b>5,7</b>	<b>2,5</b>
Arabische Golfstaaten	2 726	+206,6	6 356	+212,3	0,7	2,3
Volksrepublik China und Hongkong	2 942	+362,6	6 742	+385,7	0,8	2,3
Indien	2 866	x	7 972	x	0,9	2,8
Israel	1 549	+157,7	3 307	+142,3	0,4	2,1
Japan	1 407	x	4 026	x	0,5	2,9
Südkorea	1 247	+347,0	3 155	+189,4	0,4	2,5
Taiwan	483	x	1 221	+478,7	0,1	2,5
sonstige asiatische Länder	6 121	+232,3	16 198	+183,3	1,9	2,6
<b>Amerika</b>	<b>22 996</b>	<b>+257,6</b>	<b>51 314</b>	<b>+210,8</b>	<b>6,0</b>	<b>2,2</b>
Kanada	1 998	+164,6	4 821	+103,3	0,6	2,4
USA	16 620	+276,1	35 879	+231,7	4,2	2,2
sonstige nordamerikanische Länder	251	+56,9	528	+66,0	0,1	2,1
Mittelamerika und Karibik	1 179	+229,3	2 807	+157,5	0,3	2,4
Brasilien	1 529	+383,9	3 910	+343,3	0,5	2,6
sonstige südamerikanische Länder	1 419	+236,3	3 369	+226,1	0,4	2,4
<b>Australien</b>	<b>1 454</b>	<b>x</b>	<b>3 519</b>	<b>x</b>	<b>0,4</b>	<b>2,4</b>
<b>Neuseeland und Ozeanien</b>	<b>376</b>	<b>+238,7</b>	<b>1 027</b>	<b>-77,1</b>	<b>0,1</b>	<b>2,7</b>
<b>Ohne Angabe</b>	<b>25 064</b>	<b>+114,5</b>	<b>39 686</b>	<b>+98,1</b>	<b>4,6</b>	<b>1,6</b>

Anmerkungen Seite 66

## Noch: 3.4 Leistung der Beherbergungsstätten nach Reisegebieten und Herkunftsländern

## Januar bis November 2022

Reisegebiet Herkunftsland (ständiger Wohnsitz)	Ankünfte		Übernachtungen			Mittlere Aufenthalts- dauer <sup>3)</sup>
	aller Gäste	Verän- derung <sup>1)</sup>	aller Gäste	Verän- derung <sup>1)</sup>	Anteil <sup>2)</sup>	
<b>Bergisches Städtedreieck</b>	<b>289 502</b>	<b>+90,3</b>	<b>677 240</b>	<b>+67,0</b>	<b>100</b>	<b>2,3</b>
<b>Bundesrepublik Deutschland</b>	<b>247 619</b>	<b>+82,1</b>	<b>587 573</b>	<b>+58,3</b>	<b>86,8</b>	<b>2,4</b>
<b>Ausland</b>	<b>41 883</b>	<b>+159,6</b>	<b>89 667</b>	<b>+159,8</b>	<b>13,2</b>	<b>2,1</b>
<b>Europa</b>	<b>36 458</b>	<b>+151,5</b>	<b>74 999</b>	<b>+150,0</b>	<b>83,6</b>	<b>2,1</b>
EU-Länder	31 825	+166,6	65 133	+159,3	72,6	2,0
Belgien	2 033	+111,1	3 432	+87,1	3,8	1,7
Bulgarien	543	+86,0	892	+13,9	1,0	1,6
Dänemark	1 707	+177,6	2 624	+147,3	2,9	1,5
Estland	61	+74,3	100	+92,3	0,1	1,6
Finnland	281	+368,3	477	+424,2	0,5	1,7
Frankreich	2 923	+158,4	5 024	+174,7	5,6	1,7
Griechenland	300	+97,4	732	+47,9	0,8	2,4
Republik Irland	218	+80,2	570	+49,6	0,6	2,6
Italien	2 073	+132,4	4 083	+108,4	4,6	2,0
Kroatien	143	+150,9	290	+119,7	0,3	2,0
Lettland	114	+128,0	200	+52,7	0,2	1,8
Litauen	240	+224,3	419	+235,2	0,5	1,7
Luxemburg	289	+151,3	430	+138,9	0,5	1,5
Malta	22	x	48	x	0,1	2,2
Niederlande	7 384	+167,0	12 722	+178,6	14,2	1,7
Österreich	1 771	+114,7	3 845	+108,2	4,3	2,2
Polen	4 304	+175,7	14 084	+225,4	15,7	3,3
Portugal	292	+145,4	633	+116,0	0,7	2,2
Rumänien	852	+181,2	1 843	+156,0	2,1	2,2
Schweden	1 265	+224,4	1 842	+199,0	2,1	1,5
Slowakische Republik	357	+181,1	840	+80,3	0,9	2,4
Slowenien	137	+174,0	501	+138,6	0,6	3,7
Spanien	1 098	+202,5	2 475	+226,5	2,8	2,3
Tschechische Republik	730	+111,0	1 374	+81,3	1,5	1,9
Ungarn	486	+226,2	957	+108,0	1,1	2,0
Vereinigtes Königreich	2 177	+477,5	4 647	+357,8	5,2	2,1
Zypern	25	x	49	+75,0	0,1	2,0
Island	25	+150,0	81	+268,2	0,1	3,2
Norwegen	438	+397,7	820	x	0,9	1,9
Russland	159	+160,7	386	+157,3	0,4	2,4
Schweiz	1 905	+91,1	3 718	+87,7	4,1	2,0
Türkei	798	+293,1	1 932	+214,7	2,2	2,4
Ukraine	673	+278,1	1 763	+349,7	2,0	2,6
sonstige europäische Länder	635	-37,6	1 166	-27,0	1,3	1,8
<b>Afrika</b>	<b>403</b>	<b>x</b>	<b>1 293</b>	<b>x</b>	<b>1,4</b>	<b>3,2</b>
Republik Südafrika	45	x	167	x	0,2	3,7
sonstige afrikanische Länder	358	x	1 126	x	1,3	3,1
<b>Asien</b>	<b>1 802</b>	<b>x</b>	<b>5 083</b>	<b>+402,3</b>	<b>5,7</b>	<b>2,8</b>
Arabische Golfstaaten	213	x	694	x	0,8	3,3
Volksrepublik China und Hongkong	247	+404,1	520	+123,2	0,6	2,1
Indien	412	x	1 463	x	1,6	3,6
Israel	248	+427,7	687	+412,7	0,8	2,8
Japan	135	x	363	+200,0	0,4	2,7
Südkorea	101	+90,6	205	+127,8	0,2	2,0
Taiwan	72	x	115	+379,2	0,1	1,6
sonstige asiatische Länder	374	x	1 036	x	1,2	2,8
<b>Amerika</b>	<b>2 295</b>	<b>+267,2</b>	<b>6 723</b>	<b>+217,1</b>	<b>7,5</b>	<b>2,9</b>
Kanada	246	+373,1	822	+181,5	0,9	3,3
USA	1 647	+223,6	4 503	+178,0	5,0	2,7
sonstige nordamerikanische Länder	11	+266,7	64	x	0,1	5,8
Mittelamerika und Karibik	126	+404,0	516	x	0,6	4,1
Brasilien	163	x	536	x	0,6	3,3
sonstige südamerikanische Länder	102	+385,7	282	+362,3	0,3	2,8
<b>Australien</b>	<b>117</b>	<b>x</b>	<b>284</b>	<b>x</b>	<b>0,3</b>	<b>2,4</b>
<b>Neuseeland und Ozeanien</b>	<b>31</b>	<b>x</b>	<b>82</b>	<b>x</b>	<b>0,1</b>	<b>2,6</b>
<b>Ohne Angabe</b>	<b>777</b>	<b>+16,8</b>	<b>1 203</b>	<b>-2,2</b>	<b>1,3</b>	<b>1,5</b>

Anmerkungen Seite 66

## Noch: 3.4 Leistung der Beherbergungsstätten nach Reisegebieten und Herkunftsländern

Januar bis November 2022

Reisegebiet Herkunftsland (ständiger Wohnsitz)	Ankünfte		Übernachtungen			Mittlere Aufenthalts- dauer <sup>3)</sup>
	aller Gäste	Verän- derung <sup>1)</sup>	aller Gäste	Verän- derung <sup>1)</sup>	Anteil <sup>2)</sup>	
<b>Nordrhein-Westfalen</b>	<b>18 657 729</b>	<b>+84,2</b>	<b>43 903 168</b>	<b>+61,8</b>	<b>100</b>	<b>2,4</b>
<b>Bundesrepublik Deutschland</b>	<b>15 151 921</b>	<b>+74,1</b>	<b>36 308 242</b>	<b>+52,9</b>	<b>82,7</b>	<b>2,4</b>
<b>Ausland</b>	<b>3 505 808</b>	<b>+146,0</b>	<b>7 594 926</b>	<b>+124,7</b>	<b>17,3</b>	<b>2,2</b>
<b>Europa</b>	<b>2 792 801</b>	<b>+137,1</b>	<b>6 080 450</b>	<b>+116,3</b>	<b>80,1</b>	<b>2,2</b>
EU-Länder	2 434 248	+136,0	5 343 640	+114,9	70,4	2,2
Belgien	254 543	+116,8	482 923	+106,3	6,4	1,9
Bulgarien	14 774	+70,6	43 081	+74,5	0,6	2,9
Dänemark	69 116	+153,1	130 200	+139,0	1,7	1,9
Estland	5 649	+171,8	11 953	+146,6	0,2	2,1
Finnland	18 469	+183,9	35 855	+182,4	0,5	1,9
Frankreich	166 573	+123,0	294 108	+119,6	3,9	1,8
Griechenland	17 040	+93,2	43 097	+79,5	0,6	2,5
Republik Irland	24 432	+267,8	48 980	+228,5	0,6	2,0
Italien	119 137	+131,0	263 711	+127,7	3,5	2,2
Kroatien	12 213	+82,4	49 153	+67,7	0,6	4,0
Lettland	6 810	+116,1	15 537	+76,1	0,2	2,3
Litauen	16 304	+125,7	51 293	+102,8	0,7	3,1
Luxemburg	43 782	+120,3	70 777	+93,5	0,9	1,6
Malta	2 107	+109,0	6 246	+174,1	0,1	3,0
Niederlande	898 450	+144,8	1 982 778	+135,9	26,1	2,2
Österreich	121 158	+96,6	253 029	+79,4	3,3	2,1
Polen	123 018	+68,6	425 520	+44,3	5,6	3,5
Portugal	21 962	+111,7	53 945	+103,1	0,7	2,5
Rumänien	36 032	+65,0	124 675	+33,7	1,6	3,5
Schweden	49 405	+224,1	83 778	+210,0	1,1	1,7
Slowakische Republik	12 553	+76,5	47 770	+51,3	0,6	3,8
Slowenien	9 863	+81,9	36 938	+49,2	0,5	3,7
Spanien	105 640	+145,8	223 468	+132,0	2,9	2,1
Tschechische Republik	34 763	+123,8	82 469	+99,2	1,1	2,4
Ungarn	19 877	+109,1	50 226	+47,6	0,7	2,5
Vereinigtes Königreich	227 781	+286,3	425 103	+287,2	5,6	1,9
Zypern	2 797	+129,1	7 027	+123,8	0,1	2,5
Island	3 389	+262,1	7 261	+260,7	0,1	2,1
Norwegen	22 991	+278,5	42 234	+259,5	0,6	1,8
Russland	12 545	+38,7	35 120	+40,4	0,5	2,8
Schweiz	146 915	+116,4	272 569	+104,7	3,6	1,9
Türkei	58 744	+243,5	139 095	+224,2	1,8	2,4
Ukraine	31 687	+172,8	65 471	+126,6	0,9	2,1
sonstige europäische Länder	82 282	+142,1	175 060	+116,0	2,3	2,1
<b>Afrika</b>	<b>26 644</b>	<b>+238,2</b>	<b>83 706</b>	<b>+124,4</b>	<b>1,1</b>	<b>3,1</b>
Republik Südafrika	4 944	+341,0	12 403	+349,2	0,2	2,5
sonstige afrikanische Länder	21 700	+221,1	71 303	+106,4	0,9	3,3
<b>Asien</b>	<b>202 604</b>	<b>+256,6</b>	<b>526 657</b>	<b>+212,2</b>	<b>6,9</b>	<b>2,6</b>
Arabische Golfstaaten	52 872	+170,8	132 421	+134,4	1,7	2,5
Volksrepublik China und Hongkong	27 554	+302,4	62 133	+288,5	0,8	2,3
Indien	20 760	+262,4	56 662	+285,5	0,7	2,7
Israel	14 149	+195,4	33 100	+202,3	0,4	2,3
Japan	21 981	+483,7	61 038	+490,4	0,8	2,8
Südkorea	10 999	+263,7	28 166	+183,8	0,4	2,6
Taiwan	5 651	x	13 497	x	0,2	2,4
sonstige asiatische Länder	48 638	+288,6	139 640	+187,1	1,8	2,9
<b>Amerika</b>	<b>269 794</b>	<b>+202,4</b>	<b>530 881</b>	<b>+187,2</b>	<b>7,0</b>	<b>2,0</b>
Kanada	19 854	+202,1	41 925	+182,4	0,6	2,1
USA	202 449	+184,9	372 360	+180,5	4,9	1,8
sonstige nordamerikanische Länder	2 536	+378,5	5 743	+337,4	0,1	2,3
Mittelamerika und Karibik	11 287	+202,7	28 032	+137,7	0,4	2,5
Brasilien	16 680	+498,7	41 368	+372,3	0,5	2,5
sonstige südamerikanische Länder	16 988	+275,5	41 453	+169,5	0,5	2,4
<b>Australien</b>	<b>15 058</b>	<b>x</b>	<b>32 978</b>	<b>x</b>	<b>0,4</b>	<b>2,2</b>
<b>Neuseeland und Ozeanien</b>	<b>3 268</b>	<b>+421,2</b>	<b>7 111</b>	<b>+27,6</b>	<b>0,1</b>	<b>2,2</b>
<b>Ohne Angabe</b>	<b>195 639</b>	<b>+115,7</b>	<b>333 143</b>	<b>+98,1</b>	<b>4,4</b>	<b>1,7</b>

Anmerkungen Seite 66

## 4.1 Leistung der Campingplätze nach Herkunftsländern

November 2022

Herkunftsland (ständiger Wohnsitz)	Ankünfte		Übernachtungen			Mittlere Aufenthaltsdauer <sup>3)</sup>
	aller Gäste	Veränderung <sup>1)</sup>	aller Gäste	Veränderung <sup>1)</sup>	Anteil <sup>2)</sup>	
<b>Nordrhein-Westfalen</b>	<b>24 676</b>	<b>+21,9</b>	<b>56 380</b>	<b>+28,4</b>	<b>100</b>	<b>2,3</b>
<b>Bundesrepublik Deutschland</b>	<b>22 288</b>	<b>+22,8</b>	<b>51 094</b>	<b>+30,1</b>	<b>90,6</b>	<b>2,3</b>
<b>Ausland</b>	<b>2 388</b>	<b>+14,6</b>	<b>5 286</b>	<b>+14,3</b>	<b>9,4</b>	<b>2,2</b>
<b>Europa</b>	<b>2 379</b>	<b>+15,0</b>	<b>5 258</b>	<b>+17,3</b>	<b>99,5</b>	<b>2,2</b>
EU-Länder	2 224	+20,1	4 975	+24,3	94,1	2,2
Belgien	672	+22,9	1 283	+21,6	24,3	1,9
Bulgarien	–	–	–	–	–	–
Dänemark	11	–15,4	16	–80,0	0,3	1,5
Estland	–	–	–	–	–	–
Finnland	12	–7,7	17	+6,3	0,3	1,4
Frankreich	70	+288,9	139	+396,4	2,6	2,0
Griechenland	–	–	–	–	–	–
Republik Irland	31	x	235	+226,4	4,4	7,6
Italien	5	+25,0	17	+325,0	0,3	3,4
Kroatien	–	–	–	–	–	–
Lettland	1	x	11	x	0,2	11,0
Litauen	1	–50,0	1	–50,0	–	1,0
Luxemburg	11	–47,6	20	–66,1	0,4	1,8
Malta	–	–	–	–	–	–
Niederlande	1 176	+14,6	2 480	+17,0	46,9	2,1
Österreich	8	–38,5	25	–32,4	0,5	3,1
Polen	6	–25,0	41	–	0,8	6,8
Portugal	–	–	–	–	–	–
Rumänien	2	–86,7	9	–78,6	0,2	4,5
Schweden	110	+1,9	146	+21,7	2,8	1,3
Slowakische Republik	–	–	–	–	–	–
Slowenien	2	–	2	–66,7	–	1,0
Spanien	11	x	42	–33,3	0,8	3,8
Tschechische Republik	–	–	–	–	–	–
Ungarn	1	x	4	x	0,1	4,0
Vereinigtes Königreich	94	+108,9	487	+189,9	9,2	5,2
Zypern	–	–	–	–	–	–
Island	–	–	–	–	–	–
Norwegen	12	–25,0	15	–28,6	0,3	1,3
Russland	–	–	–	–	–	–
Schweiz	28	+3,7	67	+39,6	1,3	2,4
Türkei	1	x	4	x	0,1	4,0
Ukraine	–	–	–	–	–	–
sonstige europäische Länder	114	–34,5	197	–52,0	3,7	1,7
<b>Afrika</b>	<b>–</b>	<b>–</b>	<b>–</b>	<b>–</b>	<b>–</b>	<b>–</b>
Republik Südafrika	–	–	–	–	–	–
sonstige afrikanische Länder	–	–	–	–	–	–
<b>Asien</b>	<b>4</b>	<b>–69,2</b>	<b>12</b>	<b>–91,2</b>	<b>0,2</b>	<b>3,0</b>
Arabische Golfstaaten	–	–	–	–	–	–
Volksrepublik China und Hongkong	–	–	–	–	–	–
Indien	–	–	–	–	–	–
Israel	4	x	12	x	0,2	3,0
Japan	–	–	–	–	–	–
Südkorea	–	–	–	–	–	–
Taiwan	–	–	–	–	–	–
sonstige asiatische Länder	–	–	–	–	–	–
<b>Amerika</b>	<b>5</b>	<b>+400,0</b>	<b>16</b>	<b>+166,7</b>	<b>0,3</b>	<b>3,2</b>
Kanada	–	–	–	–	–	–
USA	5	+400,0	16	+166,7	0,3	3,2
sonstige nordamerikanische Länder	–	–	–	–	–	–
Mittelamerika und Karibik	–	–	–	–	–	–
Brasilien	–	–	–	–	–	–
sonstige südamerikanische Länder	–	–	–	–	–	–
<b>Australien</b>	<b>–</b>	<b>–</b>	<b>–</b>	<b>–</b>	<b>–</b>	<b>–</b>
<b>Neuseeland und Ozeanien</b>	<b>–</b>	<b>–</b>	<b>–</b>	<b>–</b>	<b>–</b>	<b>–</b>
<b>Ohne Angabe</b>	<b>–</b>	<b>–</b>	<b>–</b>	<b>–</b>	<b>–</b>	<b>–</b>

1) Veränderung gegenüber dem Vorjahreszeitraum in % – 2) Bei Übernachtungen von Gästen aus der Bundesrepublik Deutschland und dem Ausland: Anteil an allen Übernachtungen im Bundesgebiet; sonst: Anteil an allen Übernachtungen am Ausland zusammen. – 3) mittlere Aufenthaltsdauer in Tagen = Übernachtungen / Ankünfte



## 4.2 Leistung der Campingplätze nach Herkunftsländern

Januar bis November 2022

Herkunftsland (ständiger Wohnsitz)	Ankünfte		Übernachtungen			Mittlere Aufenthaltsdauer <sup>3)</sup>
	aller Gäste	Veränderung <sup>1)</sup>	aller Gäste	Veränderung <sup>1)</sup>	Anteil <sup>2)</sup>	
<b>Nordrhein-Westfalen</b>	<b>888 648</b>	<b>+53,1</b>	<b>2 312 730</b>	<b>+38,4</b>	<b>100</b>	<b>2,6</b>
<b>Bundesrepublik Deutschland</b>	<b>777 630</b>	<b>+45,3</b>	<b>2 050 706</b>	<b>+31,4</b>	<b>88,7</b>	<b>2,6</b>
<b>Ausland</b>	<b>111 018</b>	<b>+143,8</b>	<b>262 024</b>	<b>+137,5</b>	<b>11,3</b>	<b>2,4</b>
<b>Europa</b>	<b>110 469</b>	<b>+144,4</b>	<b>261 005</b>	<b>+139,5</b>	<b>99,6</b>	<b>2,4</b>
EU-Länder	103 308	+145,4	247 234	+140,4	94,4	2,4
Belgien	12 986	+112,8	25 946	+124,6	9,9	2,0
Bulgarien	33	-81,7	101	-62,7	-	3,1
Dänemark	2 996	+269,0	7 247	+277,8	2,8	2,4
Estland	36	+140,0	43	+43,3	-	1,2
Finnland	428	+307,6	591	+347,7	0,2	1,4
Frankreich	2 757	+241,6	4 962	+244,8	1,9	1,8
Griechenland	3	+200,0	6	+200,0	-	2,0
Republik Irland	315	+99,4	875	-52,1	0,3	2,8
Italien	1 236	+320,4	2 009	+233,7	0,8	1,6
Kroatien	10	+400,0	14	x	-	1,4
Lettland	26	+188,9	72	+227,3	-	2,8
Litauen	36	+56,5	55	+103,7	-	1,5
Luxemburg	587	+122,3	1 329	+79,8	0,5	2,3
Malta	2	+100,0	2	+100,0	-	1,0
Niederlande	72 903	+135,9	186 034	+136,6	71,0	2,6
Österreich	1 036	+143,8	2 273	+127,5	0,9	2,2
Polen	447	+182,9	940	+240,6	0,4	2,1
Portugal	52	+15,6	125	-18,3	-	2,4
Rumänien	64	-21,0	116	-66,4	-	1,8
Schweden	2 965	+223,3	4 123	+252,1	1,6	1,4
Slowakische Republik	33	+106,3	63	+215,0	-	1,9
Slowenien	59	+118,5	78	+56,0	-	1,3
Spanien	557	+182,7	1 216	+126,4	0,5	2,2
Tschechische Republik	199	+151,9	261	+77,6	0,1	1,3
Ungarn	47	+161,1	144	+433,3	0,1	3,1
Vereinigtes Königreich	3 487	x	8 585	+357,9	3,3	2,5
Zypern	8	-69,2	24	-57,9	-	3,0
Island	18	x	39	x	-	2,2
Norwegen	1 370	+231,7	2 073	+145,9	0,8	1,5
Russland	11	-31,3	25	-66,7	-	2,3
Schweiz	3 346	+174,5	7 037	+174,7	2,7	2,1
Türkei	58	x	146	x	0,1	2,5
Ukraine	49	+345,5	100	x	-	2,0
sonstige europäische Länder	2 309	+59,9	4 351	+65,6	1,7	1,9
<b>Afrika</b>	<b>48</b>	<b>+380,0</b>	<b>86</b>	<b>x</b>	<b>-</b>	<b>1,8</b>
Republik Südafrika	32	+433,3	58	x	-	1,8
sonstige afrikanische Länder	16	+300,0	28	+300,0	-	1,8
<b>Asien</b>	<b>118</b>	<b>+63,9</b>	<b>213</b>	<b>-44,4</b>	<b>0,1</b>	<b>1,8</b>
Arabische Golfstaaten	18	x	36	x	-	2,0
Volksrepublik China und Hongkong	10	-58,3	24	-83,8	-	2,4
Indien	7	+250,0	7	+16,7	-	1,0
Israel	29	+262,5	56	x	-	1,9
Japan	2	+100,0	5	+400,0	-	2,5
Südkorea	10	+42,9	15	-	-	1,5
Taiwan	3	x	5	x	-	1,7
sonstige asiatische Länder	39	+30,0	65	-68,3	-	1,7
<b>Amerika</b>	<b>240</b>	<b>+458,1</b>	<b>445</b>	<b>x</b>	<b>0,2</b>	<b>1,9</b>
Kanada	63	x	121	x	-	1,9
USA	92	+283,3	146	+356,3	0,1	1,6
sonstige nordamerikanische Länder	-	-	-	-	-	-
Mittelamerika und Karibik	19	+90,0	41	+156,3	-	2,2
Brasilien	30	x	33	x	-	1,1
sonstige südamerikanische Länder	36	x	104	x	-	2,9
<b>Australien</b>	<b>70</b>	<b>x</b>	<b>111</b>	<b>x</b>	<b>-</b>	<b>1,6</b>
<b>Neuseeland und Ozeanien</b>	<b>27</b>	<b>x</b>	<b>64</b>	<b>x</b>	<b>-</b>	<b>2,4</b>
<b>Ohne Angabe</b>	<b>46</b>	<b>-77,1</b>	<b>100</b>	<b>-88,4</b>	<b>-</b>	<b>2,2</b>

Anmerkungen Seite 79

Reisegebiete in Nordrhein-Westfalen



Grafik: IT.NRW

## Reisegebiete in Nordrhein-Westfalen

Amtliche Schlüssel-Nummer	Verwaltungsbezirk	Amtliche Schlüssel-Nummer	Verwaltungsbezirk
<b>Eifel und Region Aachen</b>		<b>Bergisches Land</b>	
334 000	Städteregion Aachen	316 000	Leverkusen, krfr. Stadt
358 000	Kreis Düren	374 000	Oberbergischer Kreis
366 000	Kreis Euskirchen	378 000	Rhein.-Berg. Kreis
<b>Niederrhein</b>		<b>Bergisches Städtedreieck</b>	
112 000	Duisburg, krfr. Stadt	120 000	Remscheid, krfr. Stadt
114 000	Krefeld, krfr. Stadt	122 000	Solingen, krfr. Stadt
116 000	Mönchengladbach, krfr. Stadt	124 000	Wuppertal, krfr. Stadt
154 000	Kreis Kleve		
162 000	Rhein-Kreis Neuss		
166 000	Kreis Viersen		
170 000	Kreis Wesel		
370 000	Kreis Heinsberg		
<b>Münsterland</b>		<b>Bonn und Rhein-Sieg-Kreis</b>	
515 000	Münster, krfr. Stadt	314 000	Bonn, krfr. Stadt
554 000	Kreis Borken	382 000	Rhein-Sieg-Kreis
558 000	Kreis Coesfeld		
566 000	Kreis Steinfurt		
570 000	Kreis Warendorf		
<b>Teutoburger Wald</b>		<b>Köln und Rhein-Erft-Kreis</b>	
711 000	Bielefeld, krfr. Stadt	315 000	Köln, krfr. Stadt
754 000	Kreis Gütersloh	362 000	Rhein-Erft-Kreis
758 000	Kreis Herford		
762 000	Kreis Höxter		
766 000	Kreis Lippe		
770 000	Kreis Minden-Lübbecke		
774 000	Kreis Paderborn		
<b>Sauerland</b>		<b>Düsseldorf und Kreis Mettmann</b>	
958 000	Hochsauerland Kreis	111 000	Düsseldorf, krfr. Stadt
962 000	Märkischer Kreis	158 000	Kreis Mettmann
966 000	Kreis Olpe		
974 000	Kreis Soest		
<b>Siegerland-Wittgenstein</b>		<b>Ruhrgebiet</b>	
970 000	Kreis Siegen-Wittgenstein	113 000	Essen, krfr. Stadt
		117 000	Mülheim an der Ruhr, krfr. Stadt
		119 000	Oberhausen, krfr. Stadt
		512 000	Bottrop, krfr. Stadt
		513 000	Gelsenkirchen, krfr. Stadt
		562 000	Kreis Recklinghausen
		911 000	Bochum, krfr. Stadt
		913 000	Dortmund, krfr. Stadt
		914 000	Hagen, krfr. Stadt
		915 000	Hamm, krfr. Stadt
		916 000	Herne, krfr. Stadt
		954 000	Ennepe-Ruhr-Kreis
		978 000	Kreis Unna

### Kur- und Erholungsorte in Nordrhein-Westfalen

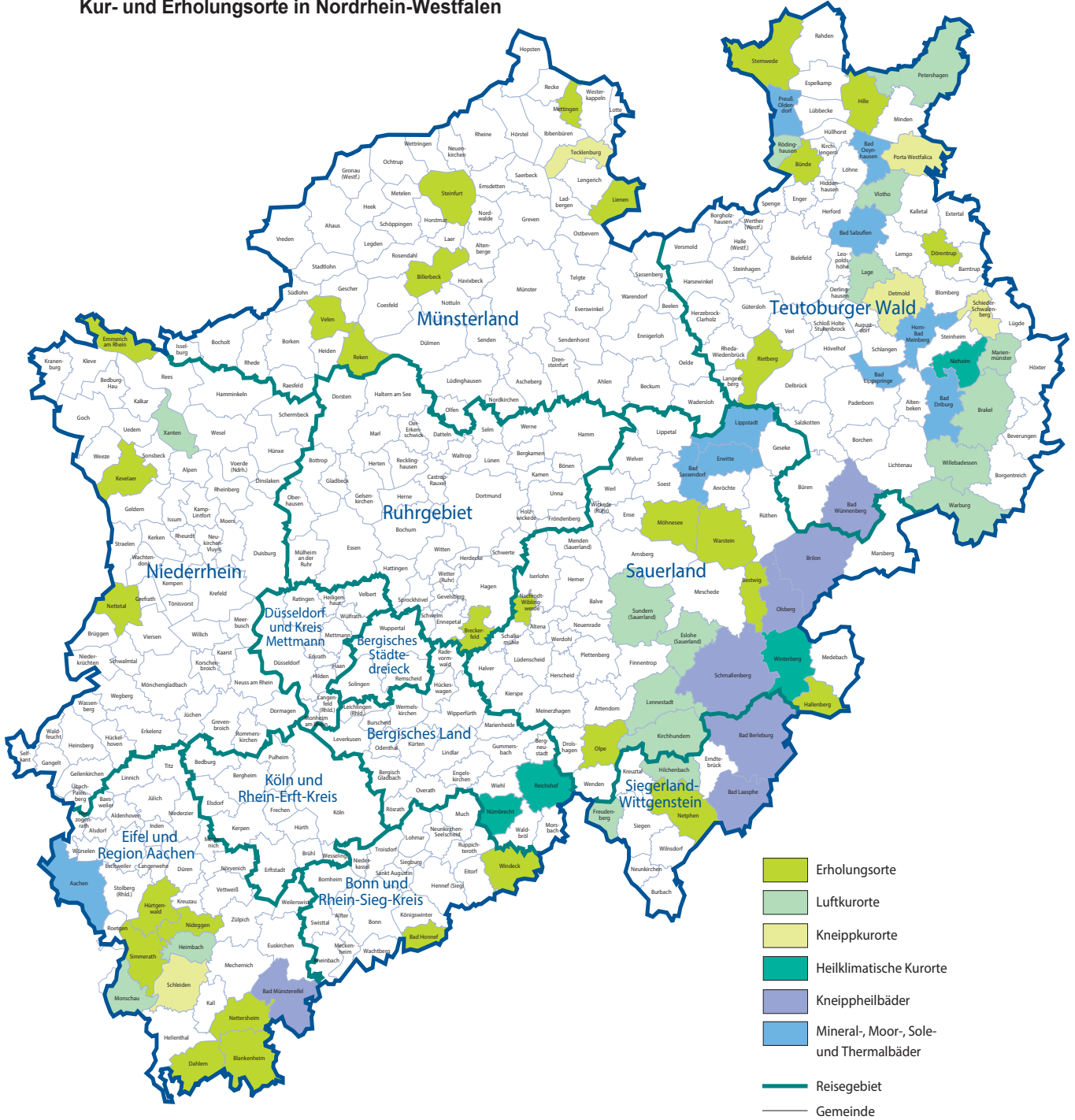

Grafik: IT.NRW

## Kurorte und Erholungsorte in Nordrhein-Westfalen

Amtliche Schlüssel-Nummer	Gemeinde	Amtliche Schlüssel-Nummer	Gemeinde
<b>Mineral-, Moor-, Sole- und Thermalbäder</b>		<b>noch: Luftkurort</b>	
334 002	Aachen, Stadt	966 016	Kirchhundem
762 004	Bad Driburg, Stadt	766 040	Lage, Stadt
774 008	Bad Lippspringe, Stadt	966 020	Lennebstadt, Stadt
770 004	Bad Oeynhausen, Stadt	762 024	Marienmünster, Stadt
766 008	Bad Salzuflen, Stadt	334 020	Monschau, Stadt
974 008	Bad Sassendorf	770 028	Petershagen, Stadt
974 016	Erwitte, Stadt	758 028	Rödinghausen
766 032	Horn-Bad Meinberg, Stadt	958 044	Sundern (Sauerland), Stadt
974 028	Lippstadt, Stadt	758 036	Vlotho, Stadt
770 036	Preußisch-Oldendorf, Stadt	762 036	Warburg, Stadt
		762 040	Willebadessen, Stadt
		170 052	Xanten, Stadt
<b>Heilklimatischer Kurort</b>		<b>Erholungsort</b>	
762 028	Nieheim, Stadt	382 008	Bad Honnef, Stadt
374 032	Nümbrecht	958 008	Bestwig
374 040	Reichshof	558 008	Billerbeck, Stadt
958 048	Winterberg, Stadt	366 008	Blankenheim
		954 004	Breckerfeld, Stadt
<b>Kneippkurort</b>		758 004	Bünde, Stadt
766 020	Detmold, Stadt	366 012	Dahlem
770 032	Porta Westfalica, Stadt	766 024	Dörentrup
766 060	Schieder-Schwalenberg, Stadt	154 008	Emmerich am Rhein, Stadt
366 036	Schleiden, Stadt	958 020	Hallenberg, Stadt
566 088	Tecklenburg, Stadt	770 012	Hille
		358 016	Hürtgenwald
<b>Kneippheilbad</b>		154 032	Kevelaer, Stadt
970 004	Bad Berleburg, Stadt	566 044	Lienen
970 028	Bad Laasphe, Stadt	566 056	Mettingen
366 004	Bad Münstereifel, Stadt	974 032	Möhnesee
774 040	Bad Wünnenberg, Stadt	962 044	Nachrodt-Wiblingwerde
958 012	Brilon, Stadt	970 032	Netphen, Stadt
958 036	Olsberg, Stadt	366 032	Nettersheim
958 040	Schmallenberg, Stadt	166 016	Nettetal, Stadt
		358 044	Nideggen, Stadt
<b>Luftkurort</b>		966 024	Olpe, Stadt
762 016	Brakel, Stadt	554 044	Reken
958 016	Eslohe (Sauerland)	754 032	Rietberg, Stadt
970 016	Freudenberg, Stadt	334 028	Simmerath
358 012	Heimbach, Stadt	566 084	Steinfurt, Stadt
970 020	Hilchenbach, Stadt	770 044	Stemwede
		554 064	Velen, Stadt
		974 044	Warstein, Stadt
		382 076	Windeck

Stand: Dezember 2018

# Veröffentlichungen aus den Bereichen Handel und Verkehr

## Entwicklung von Umsatz und Beschäftigung in nordrhein-westfälischen Unternehmen des Einzelhandels, des Kraftfahrzeughandels, des Großhandels und des Gastgewerbes

Inhalt: Jedes der drei monatlich erscheinenden Hefte enthält die vorläufigen Ergebnisse der Umsatzentwicklung und der Entwicklung der Beschäftigtenzahlen als Messzahlen auf der Basis des Jahres 2015 und als prozentuale Abweichung zum Vormonat und zum Vorjahresmonat. Die Ergebnisse werden in einigen Eckzahlen für die wichtigsten Wirtschaftszweige dargestellt.

Einzelhandel: Artikel-Nr. G11  
Gastgewerbe: Artikel-Nr. G43  
Großhandel: Artikel-Nr. G12  
Kraftfahrzeughandel (inkl. Instandhaltung und Reparatur): Artikel-Nr. G15

**Fachliche Auskünfte zu diesen Veröffentlichungen erteilen Ihnen gerne Matthias Baer und Yu-Ri Löschner unter Telefon-Nr. 0211 9449-3787 bzw. 0211 9449-3786.**

## Gäste und Übernachtungen im Reiseverkehr Nordrhein-Westfalens

Inhalt: Das Heft enthält vorläufige Ergebnisse von Ankünften, Übernachtungen und Aufenthaltsdauer der Gäste in nordrhein-westfälischen Beherbergungsstätten sowie die Zahl der Beherbergungsstätten, Gästebetten und die prozentuale Kapazitätsauslastung gegliedert nach Bade-, Kur-, Erholungsorten und sonstigen Gemeinden, nach Betriebsarten, Regionaleinheiten, Reisegebieten und nach Herkunftsländern. Dargestellt wird die Anzahl, die prozentuale Veränderung gegenüber dem Vorjahresmonat sowie die durchschnittliche Aufenthaltsdauer in Tagen.

Artikel-Nr. G41

**Fachliche Auskünfte zu diesen Veröffentlichungen erteilen Ihnen gerne Markus Sesterhenn und Michael Schumann unter Telefon-Nr. 0211 9449-3816 bzw. 0211 9449-3818.**

## Straßenverkehrsunfälle in Nordrhein-Westfalen

Inhalt: Der Monatsbericht enthält Ergebnisse von Straßenverkehrsunfällen und dabei Verunglückten in Nordrhein-Westfalen nach Unfallkategorien, nach Straßen-, Unfallarten, Unfalltypen, nach Tagesdatum, Ortslage, Art der Verkehrsbeteiligung, Unfallursachen und nach Fehlverhalten der Fahrzeugführer sowie die Anzahl der Verunglückten nach der Schwere der Verletzung, Altersgruppen und Geschlecht. Dargestellt werden die monatlichen und die kumulierten Zahlen, die Vorjahresergebnisse und die prozentuale Veränderung gegenüber den Vorjahreszeiträumen. Auf Gemeindeebene sind Ergebnisse nach Ortslage und Unfallkategorien enthalten.

Artikel-Nr. H12

## Straßenverkehrsunfälle in Nordrhein-Westfalen

Inhalt: Der Bericht enthält Ergebnisse von Straßenverkehrsunfällen und dabei Verunglückten in Nordrhein-Westfalen nach Unfallkategorien, nach Straßen-, Unfallarten, Unfalltypen, nach Tagesdatum, Ortslage, Art der Verkehrsbeteiligung, Unfallursachen und nach Fehlverhalten der Fahrzeugführer sowie die Anzahl der Verunglückten nach der Schwere der Verletzung, Altersgruppen und Geschlecht. Dargestellt werden die Jahreswerte, die Vorjahresergebnisse und die prozentuale Veränderung gegenüber den Vorjahreszeiträumen. Auf Gemeindeebene sind Ergebnisse nach Ortslage und Unfallkategorien enthalten. Zahlreiche Grafiken und eine Farbkarte runden den Bericht ab.

Artikel-Nr. H13

**Fachliche Auskünfte zu diesen Veröffentlichungen erteilen Ihnen gerne Anja Koller-Stausebach und Lina Steimann unter Telefon-Nr. 0211 9449-3833 bzw. 0211 9449-3884.**

## Binnenschifffahrt in Nordrhein-Westfalen

Inhalt: Der Monatsbericht enthält die Entwicklung des Güterverkehrs auf den nordrhein-westfälischen Binnenwasserstraßen nach Verkehrsbeziehungen und Güterabteilungen. Dargestellt werden die monatlichen Gütermengen in Tonnen bzw. der Containerumschlag für Nordrhein-Westfalen, die Mengen des Vormonats und des Vorjahresmonats sowie die kumulierten Jahreshütermengen im Vergleich zum Vorjahreszeitraum mit der prozentualen Veränderung.

Artikel-Nr. H21

**Fachliche Auskünfte zu dieser Veröffentlichung erteilen Ihnen gerne Sabine Schmidt und Lina Steimann unter Telefon-Nr. 0211 9449-3826 bzw. 0211 9449-3884.**