



und Erden. . .	2	x	.	.	1200	Tabakerzeugnisse (ohne Abfälle)	5	x
rdgas-	-	-	-	-	1299	Veredlung von Erzeugnissen dieser Güter-	-	-
ergbau	2	x	.	.	13	Textilien	237	x
und Erden. . .	92	x	4 232 700	32	1310	Textile Spinnstoffe und Garne.	kg	10
	22	x	196 962	7	1320	Gewebe.	kg	43
	157	x	4 410 627	31	1330	Textilveredlung.		48
	10	x	9 609 047	5	1391	Gewirke und Gestricke.		12
erzeugnisse .	6	x	148 319	14	1392	Konfektionierte Textilwaren (ohne Bekleidung)		70
oren,	12	x	495 480	26	1393	Teppiche und textile Fußbodenbeläge,	kg	14
. g.	42	x	1 211 722	36	1394	auch konfektioniert	kg	4
	11	.	2 885 581	30	1395	Vliesstoffe (auch getränkt, bestrichen, überzogen		12
	4	.	97 467	16	1396	oder mit Lagen versehen) und Erzeugnisse	kg	12
peiseeis) . . .	27	x	1 342 737	8	1399	daraus (ohne Bekleidung).		65
	4	x	85 542 600	10	14	Technische Textilien		5
	26	x	577 201	19	1411	Sonstige Textilwaren, a. n. g.		49
	13	x	460 971	42	1412	Bekleidung		11
	508	x	3 186 592	26	1413	Bekleidung aus Leder oder rekonstituiertem	St	19
	55	.	.	.	1414	Leder (einschl. Mänteln) (ohne Bekleidungs-		11
	2	.	.	.	1419	zubehör, Schuhe und Kopfbedeckungen)	St	11
	7	.	.	.	1420	Arbeits- und Berufsbekleidung		19
	41	.	605 557 331	30	1431	Sonstige Oberbekleidung (ohne Arbeits-	St	11
	11	.	124 048 886	26	1439	und Berufsbekleidung)		19
	24	x	474 688	17	1499	Wäsche.		11
	24	x	465 843	18	1499	Bekleidung und Bekleidungszubehör, a. n. g.		11
ereitungen,	kg	.	.	.	1511	Pelzwaren		12
n oder zum	61	x	786 590	17	1512	Strumpfwaren.		4
inem Inhalt	29	x	453 031	12	1520	Bekleidung a. n. g., aus Gewirken oder Gestricke	St	4
	26	.	.	.	1599	Veredlung von Erzeugnissen dieser Güterab-		4
ereitet	t	.	.	.		teilung (ohne Bekleidung aus textilen Stoffen)		2
Güter-		.	.	.		Leder und Lederwaren		33
		.	.	.		Leder und Lederfaserstoff; zugerichtete		4
		.	.	.		und gefärbte Felle		16
		.	.	.		Lederwaren (ohne Lederbekleidung und Schuhe)		13
		.	.	.		Schuhe		13
		.	.	.		Veredlung von Erzeugnissen dieser Güter-		13
		.	.	.		abteilung		13

Statistische Berichte Gäste und Übernachtungen im Reiseverkehr Nordrhein-Westfalens

Januar 2022



Gäste und Übernachtungen im Reiseverkehr Nordrhein-Westfalens

Januar 2022

Herausgegeben von
Information und Technik Nordrhein-Westfalen, Statistisches Landesamt
Mauerstraße 51, 40476 Düsseldorf • Postfach 10 11 05, 40002 Düsseldorf
Telefon +49211 9449-01 • Telefax +49211 9449-8000
Internet: <http://www.it.nrw>
E-Mail: poststelle@it.nrw.de

Erschienen im März 2022

Alle Statistischen Berichte finden Sie als PDF-Datei zum kostenlosen
Download in unserer Internet-Rubrik Aktuell / Publikationen.
© Information und Technik NRW, Düsseldorf, 2022
Auszugsweise Vervielfältigung und Verbreitung mit Quellenangabe gestattet.

Inhalt

	Seite
Vorbemerkungen	4
Hinweis	5
Grafiken	6
Tabellenteil	
1. Entwicklung der Ankünfte und Übernachtungen	8
2. Kapazität und Leistung der Beherbergungsstätten im Januar 2022 nach	
2.1 Verwaltungsbezirken	9
2.2 Gemeindegruppen und Betriebsarten	23
2.3 Reisegebieten und Betriebsarten	27
2.4 Reisegebieten und Herkunftsländern	31
3. Leistung der Beherbergungsstätten von Januar bis Dezember 2021 nach	
3.1 Verwaltungsbezirken	44
3.2 Gemeindegruppen und Betriebsarten	58
3.3 Reisegebieten und Betriebsarten	62
3.4 Reisegebieten und Herkunftsländern	66
4.1 Leistung der Campingplätze nach Herkunftsländern	79
4.2 Leistung der Campingplätze nach Herkunftsländern – kumulierte Ergebnisse	80
Karte	
Reisegebiete in Nordrhein-Westfalen	97
Übersicht der Reisegebiete / Regionen in Nordrhein-Westfalen	98
Karte	
Kur- und Erholungsorte in Nordrhein-Westfalen	99
Verzeichnis der Kurorte und Erholungsorte in Nordrhein-Westfalen	100
Veröffentlichungen	101

Vorbemerkungen

In der Beherbergungsstatistik des Reiseverkehrs werden monatlich die angekommenen Gäste und Gästeübernachtungen in Beherbergungsbetrieben und auf Campingplätzen erfasst, wobei die Gäste aus dem Ausland nach dem Herkunftsland (ständiger Wohnsitz) untergliedert werden. Bei Beherbergungsbetrieben wird die Zahl der angebotenen Betten und bei Campingplätzen die Zahl der angebotenen Stellplätze erhoben. Einmal jährlich wird bei Betrieben der klassischen Hotellerie zum Stichtag 31. Juli die Zahl der angebotenen Gästezimmer erfasst und in der Juli-Ausgabe dieses Berichts veröffentlicht.

Die Rechtsgrundlage dieser Erhebung ist das „Gesetz zur Neuordnung der Statistik über die Beherbergung im Reiseverkehr (Beherbergungsstatistikgesetz – BeherbStatG) vom 22. Mai 2002“ (BGBl. I S. 1642), zuletzt geändert durch Artikel 11 des Gesetzes vom 28. Juli 2015 (BGBl. I S. 1400). Nach § 3 (I) dieses Gesetzes werden nur Beherbergungsbetriebe in die Erhebung einbezogen, die zehn und mehr Schlafgelegenheiten bzw. bei Campingplätzen zehn und mehr Stellplätze aufweisen.

Darstellung der Ergebnisse

Die vorliegenden Monatsergebnisse enthalten vorläufige Zahlen. In der Regel weichen aber die endgültigen Ergebnisse nur geringfügig davon ab. In den aufsummierten Teiljahresergebnissen im zweiten Teil des Berichtes fließen jeweils nachträgliche Meldungen von Beherbergungsbetrieben ein, so dass diese Ergebnisse im Laufes des Jahres beständiger werden.

Zurzeit gibt es in Nordrhein-Westfalen zwei Gemeinden (von 396), die keine Beherbergungsstätte mit zehn und mehr Betten haben. Sie werden in der Erhebung nicht berücksichtigt.

Die Zahl der prädikatisierten Orte in Nordrhein-Westfalen beträgt zurzeit 72. Darunter befinden sich 10 Mineral-, Moor-, Sole- und Thermalbäder, 4 Heilklimatische Kurorte, 5 Kneippkurorte, 7 Kneippheilbäder, 16 Luftkurorte und 30 Erholungsorte. Eine Übersicht der Lage dieser Orte finden Sie am Ende des Berichtes.

Hinweis

Abweichungen in den Summen ergeben sich aus dem Runden der Einzelwerte

Eventuelle Abweichungen der Monatswerte in Tabelle 1 gegenüber den Monatswerten vorangegangener Statistischer Berichte ergeben sich durch Nachmeldungen.

Zeichenerklärung

(nach DIN 55 301)

0	weniger als die Hälfte von 1 in der letzten besetzten Stelle, jedoch mehr als nichts
–	nichts vorhanden (genau null)
...	Angabe fällt später an
x	Tabellenfach gesperrt, weil Aussage nicht sinnvoll
.	Zahlenwert unbekannt oder geheim zu halten

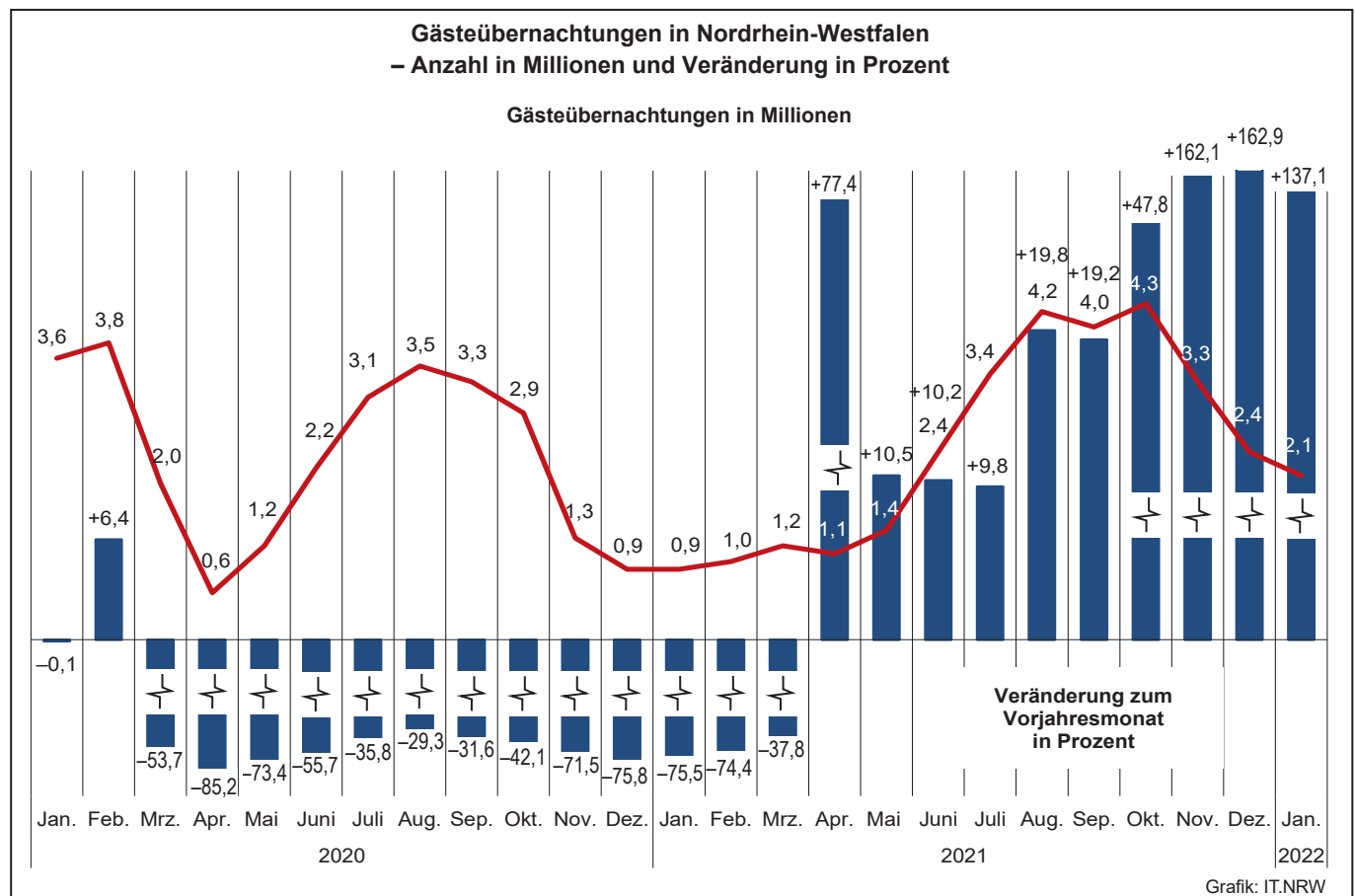
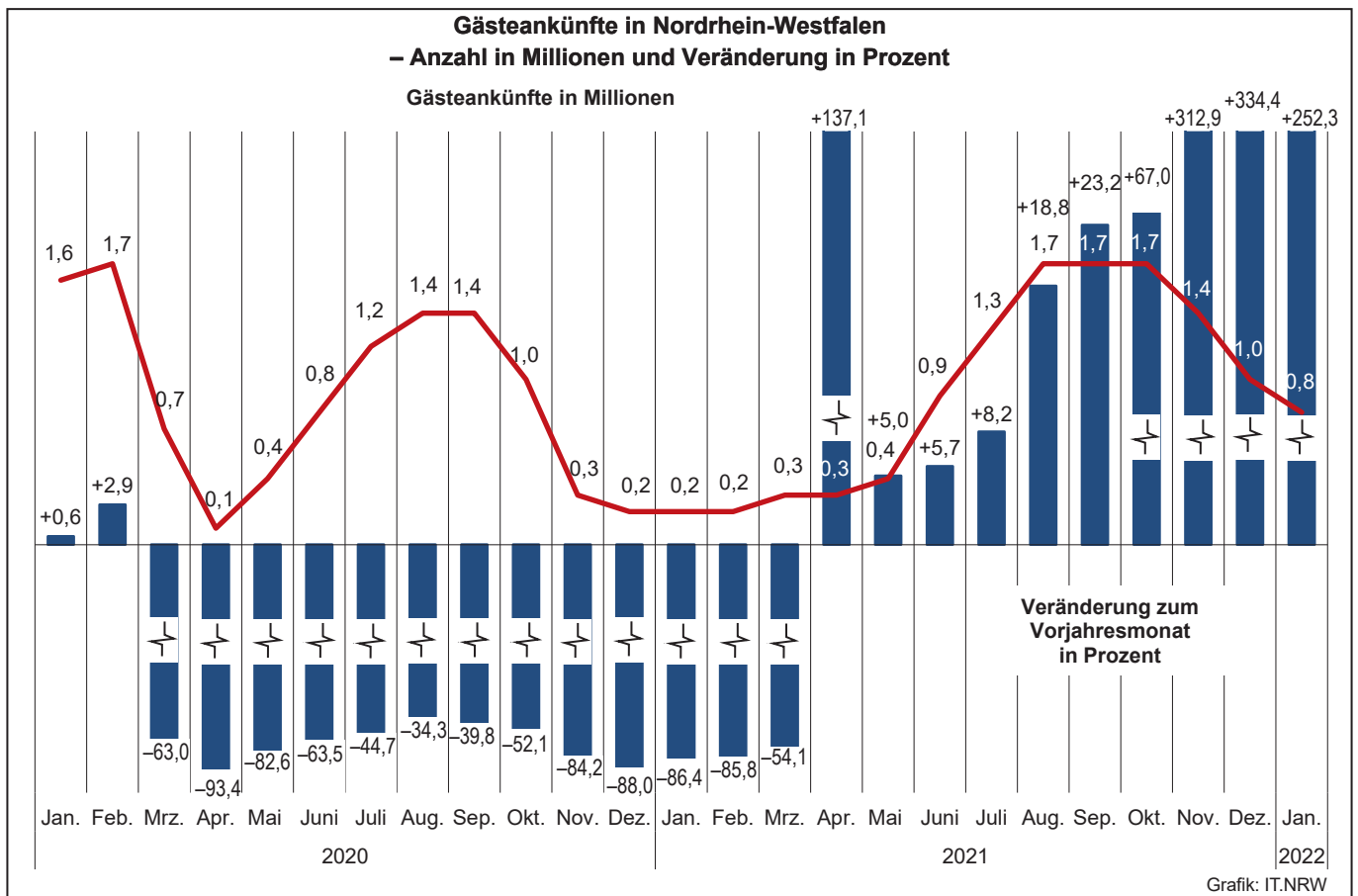

Übernachtungen in NRW je 1 000 Einwohner/-innen nach Reisegebieten
sowie Anteil der deutschen und ausländischen Gäste im Januar 2022

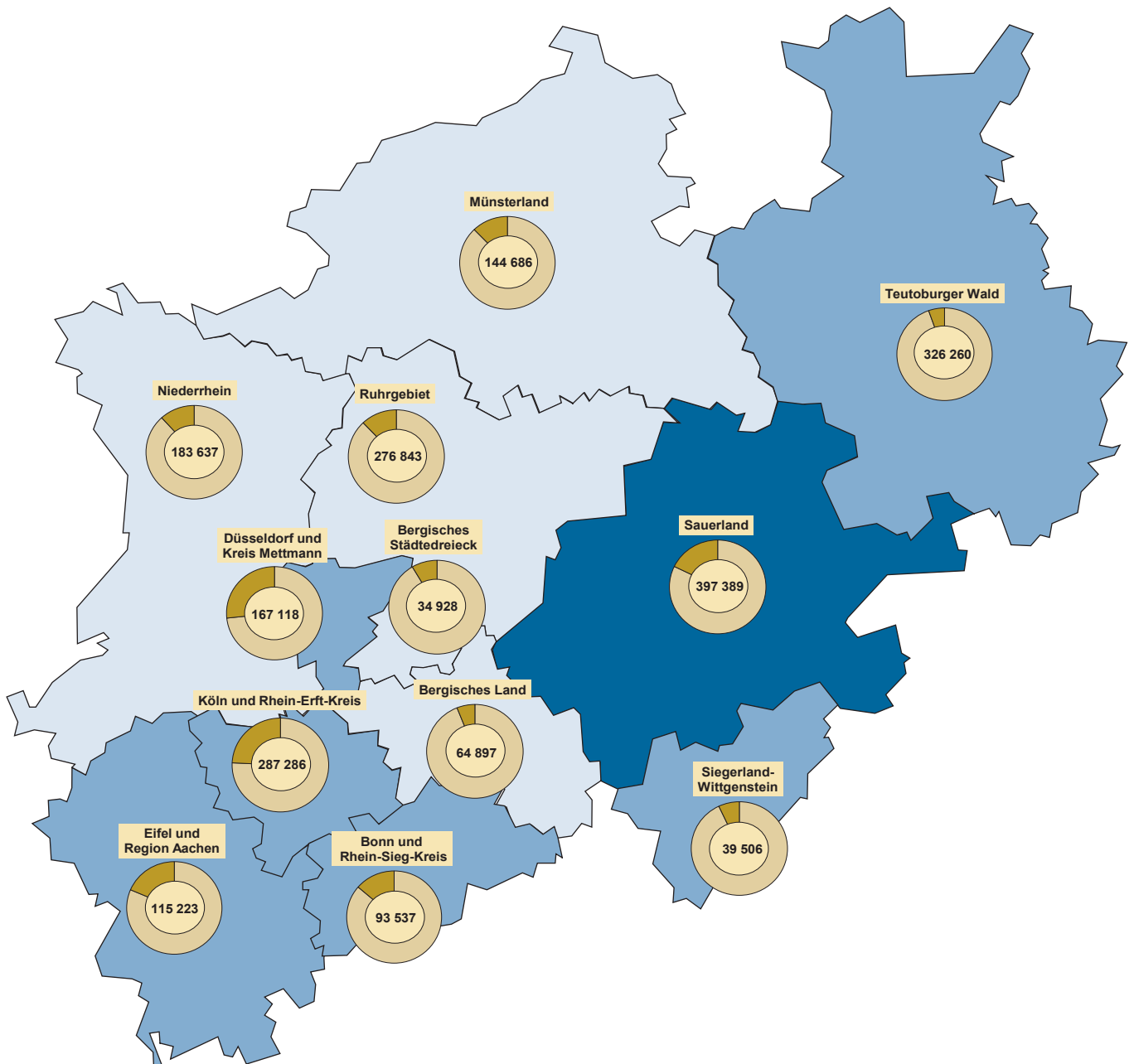

Beherbergungsintensität der
Übernachtungen je 1 000 Einwohner/-innen

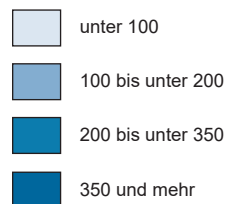

Kreisdiagramme

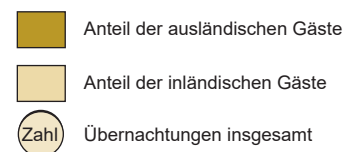

Grafik: IT.NRW

1. Entwicklung der Ankünfte und Übernachtungen

Zeitraum	Ankünfte		Übernachtungen		Ankünfte		Übernachtungen		
	aller Gäste	ausländischer Gäste	aller Gäste	ausländischer Gäste	aller Gäste	ausländischer Gäste	aller Gäste	ausländischer Gäste	
	Anzahl				Veränderungen zum Vorjahresmonat in %				
2020	Januar	1 635 883	366 251	3 620 035	756 955	+0,6	-5,7	-0,1	-6,9
	Februar	1 715 573	381 790	3 825 772	832 684	+2,9	+6,3	+6,4	+9,8
	März	731 605	115 579	1 973 435	258 351	-63,0	-73,0	-53,7	-70,5
	April	125 734	12 043	630 136	50 253	-93,4	-97,1	-85,2	-93,9
	Mai	387 720	27 827	1 245 344	86 992	-82,6	-93,9	-73,4	-90,2
	Juni	814 042	85 308	2 162 091	203 938	-63,5	-81,6	-55,7	-78,8
	Juli	1 181 470	203 613	3 139 781	493 307	-44,7	-58,9	-35,8	-53,4
	August	1 391 546	241 272	3 482 914	589 613	-34,3	-51,8	-29,3	-47,2
	September	1 369 645	179 440	3 327 131	414 584	-39,8	-60,9	-31,6	-55,5
	Oktober	1 045 562	91 579	2 885 312	229 171	-52,1	-82,0	-42,1	-79,1
	November	338 887	34 593	1 265 179	112 121	-84,2	-92,5	-71,5	-87,6
	Dezember	218 868	24 860	931 808	84 424	-88,0	-94,8	-75,8	-90,8
2021	Januar	221 825	25 305	898 773	84 183	-86,4	-93,1	-75,2	-88,9
	Februar	242 821	26 688	983 692	88 205	-85,8	-93,0	-74,3	-89,4
	März	335 675	37 534	1 234 976	115 155	-54,1	-67,5	-37,4	-55,4
	April	298 477	34 668	1 117 746	110 026	+137,4	+187,9	+77,4	+118,9
	Mai	407 234	42 004	1 376 210	122 646	+5,0	+50,9	+10,5	+41,0
	Juni	860 430	83 648	2 381 611	203 789	+5,7	-1,9	+10,2	-0,1
	Juli	1 278 414	174 114	3 447 397	426 048	+8,2	-14,5	+9,8	-13,6
	August	1 653 484	233 820	4 172 512	543 631	+18,8	-3,1	+19,8	-7,8
	September	1 686 874	241 908	3 966 486	534 952	+23,2	+34,8	+19,2	+29,0
	Oktober	1 746 008	283 162	4 263 559	636 597	+67,0	+209,2	+47,8	+177,8
	November	1 399 117	242 231	3 316 158	521 464	+312,9	+600,2	+162,1	+365,1
	Dezember	950 706	211 908	2 449 663	446 353	+334,4	+752,4	+162,9	+428,7
2022	Januar	781 585	139 326	2 131 310	319 624	+252,3	+450,6	+137,1	+279,7
	Februar
	März
	April
	Mai
	Juni
	Juli
	August
	September
	Oktober
	November
	Dezember

2.1 Kapazität und Leistung der Beherbergungsstätten nach Verwaltungsbezirken

Januar 2022

Amtliche Schlüsselnummer	Verwaltungsbezirk	Betriebe		Betten			Mittlere Aufenthaltsdauer ³⁾	
		geöffnete	Veränderung ¹⁾	angebotene	Veränderung ¹⁾	mittlere Auslastung ²⁾	aller Gäste	ausländischer Gäste
	Kreisfreie Städte							
111 000	Düsseldorf	199	+17,1	28 995	+32,2	16,1	1,7	1,7
112 000	Duisburg	46	+24,3	3 982	+40,3	19,7	2,0	1,7
113 000	Essen	95	+23,4	11 357	+24,1	16,4	2,4	1,8
114 000	Krefeld	21	+16,7	1 655	+25,2	17,1	2,2	2,1
116 000	Mönchengladbach	26	+18,2	2 453	+46,3	28,0	2,2	2,1
117 000	Mülheim an der Ruhr	26	+4,0	1 471	+4,2	13,4	2,1	3,0
119 000	Oberhausen	32	+14,3	3 441	+45,2	28,8	2,7	2,2
120 000	Remscheid	16	+6,7	882	+4,1	15,1	2,0	2,2
122 000	Solingen	17	+30,8	882	+83,4	14,1	2,4	3,0
124 000	Wuppertal	41	+10,8	3 903	+23,5	27,1	2,8	2,0
154 000	Kreis Kleve	110	+18,3	5 352	+12,7	18,4	2,5	1,9
154 004	Bedburg-Hau	2	-33,3	12	-85,9	.	.	.
154 008	Emmerich am Rhein, Stadt	9	+12,5	234	+5,4	23,5	2,3	3,2
154 012	Geldern, Stadt	11	+22,2	582	+4,3	45,6	5,1	1,6
154 016	Goch, Stadt	11	+22,2	483	+48,2	17,3	2,4	3,4
154 020	Issum	3	+200,0	32	+166,7	4,8	2,4	1,2
154 024	Kalkar, Stadt	8	+14,3	1 160	+2,7	9,0	2,3	2,3
154 028	Kerken	4	+33,3	77	-13,5	.	.	.
154 032	Kevelaer, Stadt	14	+7,7	741	+20,7	8,4	2,7	3,7
154 036	Kleve, Stadt	11	+10,0	588	+22,5	27,5	2,0	1,8
154 040	Kranenburg	4	+33,3	260	+78,1	9,7	3,0	1,6
154 044	Rees, Stadt	9	+80,0	275	+16,0	15,9	1,6	1,5
154 048	Rheurdt	3	+50,0	109	+122,4	12,1	1,8	-
154 052	Straelen, Stadt	6	-14,3	173	-11,3	20,2	2,2	1,6
154 056	Uedem	5	+25,0	187	-	34,2	12,6	3,3
154 060	Wachtendonk	3	+50,0	42	+110,0	15,5	1,6	1,6
154 064	Weeze	7	-	397	-0,5	19,9	1,2	1,1
158 000	Kreis Mettmann	88	+8,6	6 066	+1,5	14,3	2,0	2,2
158 004	Erkrath, Stadt	4	+33,3	156	+48,6	18,2	2,0	2,1
158 008	Haan, Stadt	4	-	257	-22,1	12,7	1,4	1,4
158 012	Heiligenhaus, Stadt	5	+25,0	223	+7,7	.	.	.
158 016	Hilden, Stadt	10	-9,1	902	-13,8	16,4	2,7	3,2
158 020	Langenfeld (Rhld.), Stadt	11	+10,0	467	+8,4	12,8	1,9	2,5
158 024	Mettmann, Stadt	8	-	906	-4,6	23,1	2,0	2,2
158 026	Monheim am Rhein, Stadt	6	-	388	-	19,5	2,5	3,0
158 028	Ratingen, Stadt	26	+23,8	2 215	+14,2	11,1	1,8	1,8
158 032	Velbert, Stadt	12	-	497	-4,1	11,4	1,8	1,4
158 036	Wülfrath, Stadt	2	-	55	-9,8	.	.	.
162 000	Rhein-Kreis Neuss	79	+3,9	5 604	-	26,2	3,5	3,3
162 004	Dormagen, Stadt	14	-	689	-0,6	31,5	7,7	4,6
162 008	Grevenbroich, Stadt	12	-	589	-1,8	25,1	2,6	3,4
162 012	Jüchen, Stadt	3	-	73	-3,9	.	.	.
162 016	Kaarst, Stadt	6	-	450	-1,7	13,4	1,6	1,2
162 020	Korschenbroich, Stadt	7	-	334	+0,9	.	.	.
162 022	Meerbusch, Stadt	19	+18,8	870	+9,0	40,5	10,4	20,1
162 024	Neuss, Stadt	14	-	2 537	-1,8	17,2	1,8	1,8
162 028	Rommerskirchen	4	-	62	-3,1	17,2	3,7	8,1
166 000	Kreis Viersen	61	+13,0	2 563	+17,6	19,3	2,5	2,2
166 004	Brüggen	7	+40,0	257	+42,8	16,7	2,0	2,0
166 008	Grefrath	3	+50,0	182	+1,1	15,1	3,2	1,5
166 012	Kempfen, Stadt	7	-	290	+16,9	42,1	4,3	2,9
166 016	Nettetal, Stadt	13	+8,3	886	+37,2	12,4	2,1	3,2
166 020	Niederkrüchten	9	+12,5	90	+9,8	21,5	3,4	1,1
166 024	Schwalmtal	2	-	40	-	.	.	.
166 028	Tönisvorst, Stadt	4	+100,0	71	+108,8	.	.	.
166 032	Viersen, Stadt	7	-	190	-	15,8	1,6	1,6
166 036	Willich, Stadt	9	-	557	-3,8	23,3	2,4	2,1
170 000	Kreis Wesel	102	+14,6	4 582	+15,0	19,9	2,3	2,8
170 004	Alpen	4	+33,3	93	-10,6	7,0	1,9	2,4
170 008	Dinslaken, Stadt	8	-11,1	306	-3,8	20,2	2,6	1,8
170 012	Hamminkeln, Stadt	8	-	330	-1,2	39,5	7,4	8,2
170 016	Hünxe	5	+150,0	116	+136,7	9,3	2,3	1,5
170 020	Kamp-Lintfort, Stadt	5	-	362	+0,3	15,4	1,5	1,6

1) Veränderung gegenüber dem Vorjahresmonat in % – 2) mittlere Auslastung = (Übernachtungen / angebotene Bettentage) * 100 – 3) mittlere Aufenthaltsdauer (in Tagen) = Übernachtungen / Ankünfte

Noch: 2.1 Kapazität und Leistung der Beherbergungsstätten nach Verwaltungsbezirken

Januar 2022

Amtliche Schlüsselnummer	Verwaltungsbezirk	Ankünfte				Übernachtungen			
		aller Gäste	Veränderung ¹⁾	ausländischer Gäste	Veränderung ¹⁾	aller Gäste	Veränderung ¹⁾	ausländischer Gäste	Veränderung ¹⁾
	Kreisfreie Städte								
111 000	Düsseldorf	84 765	+274,4	23 643	+499,6	142 365	+224,2	40 490	+421,8
112 000	Duisburg	11 505	+229,8	1 886	+416,7	23 212	+146,0	3 166	+288,9
113 000	Essen	23 199	+252,2	3 290	+336,9	55 806	+116,0	6 036	+262,5
114 000	Krefeld	4 061	+150,2	549	+268,5	8 733	+102,3	1 143	+138,1
116 000	Mönchengladbach	9 583	+181,9	989	+174,0	21 030	+254,5	2 069	+202,5
117 000	Mülheim an der Ruhr	2 794	+123,5	285	+102,1	5 923	+80,4	858	+94,6
119 000	Oberhausen	10 192	+271,6	2 741	x	27 907	+72,2	6 114	+374,7
120 000	Remscheid	1 758	+117,8	191	+229,3	3 597	+91,3	420	+185,7
122 000	Solingen	1 590	+362,2	263	x	3 838	+400,4	790	x
124 000	Wuppertal	9 698	+167,9	872	+254,5	27 493	+86,6	1 773	+209,4
154 000	Kreis Kleve	12 820	+189,1	3 043	+484,1	31 735	+113,1	5 890	+128,4
154 004	Bedburg-Hau
154 008	Emmerich am Rhein, Stadt	715	+133,7	132	+371,4	1 618	+140,1	419	+155,5
154 012	Geldern, Stadt	1 451	+274,0	86	+145,7	7 426	+48,8	135	+8,9
154 016	Goch, Stadt	1 295	+376,1	214	+336,7	3 103	+110,1	731	+50,4
154 020	Issum	136	x	9	x	326	x	11	x
154 024	Kalkar, Stadt	1 504	x	435	x	3 431	+350,9	993	x
154 028	Kerken
154 032	Kevelaer, Stadt	910	+494,8	176	x	2 448	+97,7	653	-21,0
154 036	Kleve, Stadt	2 063	+399,5	499	x	4 043	+293,3	895	x
154 040	Kranenburg	274	+417,0	33	x	817	x	52	x
154 044	Rees, Stadt	980	+284,3	189	x	1 524	+197,1	286	x
154 048	Rheurdt	244	x	-	-	448	x	-	-
154 052	Straelen, Stadt	531	+105,8	46	+318,2	1 163	+18,8	74	+131,3
154 056	Uedem	158	+129,0	3	x	1 986	x	10	x
154 060	Wachtendonk	251	x	34	x	393	x	53	x
154 064	Weeze	2 135	+12,4	1 161	+334,8	2 468	-1,3	1 284	+157,8
158 000	Kreis Mettmann	12 107	+146,6	1 876	+305,2	24 753	+84,8	4 060	+103,4
158 004	Erkrath, Stadt	449	+253,5	25	x	881	+228,7	53	x
158 008	Haan, Stadt	546	+30,9	108	+200,0	739	-20,4	150	+89,9
158 012	Heiligenhaus, Stadt
158 016	Hilden, Stadt	1 677	+46,8	158	+125,7	4 566	+13,2	498	+16,9
158 020	Langenfeld (Rhld.), Stadt	963	+112,6	147	+70,9	1 860	+71,9	367	+86,3
158 024	Mettmann, Stadt	2 402	x	617	x	4 689	+325,5	1 343	+247,0
158 026	Monheim am Rhein, Stadt	904	+168,2	60	+233,3	2 305	+192,9	179	+208,6
158 028	Ratingen, Stadt	4 042	+196,8	642	+342,8	7 431	+134,3	1 138	+199,5
158 032	Velbert, Stadt	926	+50,1	98	+127,9	1 700	+38,4	137	+75,6
158 036	Wülfrath, Stadt
162 000	Rhein-Kreis Neuss	12 592	+112,1	1 213	+94,4	43 578	+39,0	4 021	+86,7
162 004	Dormagen, Stadt	867	+31,2	94	+100,0	6 669	+5,6	433	-14,6
162 008	Grevenbroich, Stadt	1 774	+134,0	76	x	4 553	+46,0	259	+250,0
162 012	Jüchen, Stadt
162 016	Kaarst, Stadt	710	x	80	x	1 156	+400,4	94	+487,5
162 020	Korschenbroich, Stadt
162 022	Meerbusch, Stadt	1 056	+82,4	74	+54,2	10 936	+12,1	1 491	+162,5
162 024	Neuss, Stadt	7 474	+117,6	856	+76,1	13 201	+112,2	1 510	+66,3
162 028	Rommerskirchen	90	+136,8	23	+76,9	331	+182,9	187	+419,4
166 000	Kreis Viersen	6 390	+175,5	550	+354,5	16 134	+119,7	1 234	+115,0
166 004	Brüggen	846	x	2	x	1 701	+199,5	4	x
166 008	Grefrath	268	+119,7	15	x	854	-6,7	23	x
166 012	Kempfen, Stadt	979	+276,5	32	x	4 256	+256,7	92	x
166 016	Nettetal, Stadt	1 634	+216,1	158	x	3 407	+169,1	500	x
166 020	Niederkrüchten	180	+35,3	27	x	617	+50,1	30	+87,5
166 024	Schwalmtal
166 028	Tönisvorst, Stadt
166 032	Viersen, Stadt	593	+143,0	88	x	930	+33,6	145	+49,5
166 036	Willich, Stadt	1 662	+106,7	177	+126,9	4 021	+86,8	367	-1,6
170 000	Kreis Wesel	13 056	+284,5	1 087	+112,7	29 557	+225,9	3 035	+52,4
170 004	Alpen	127	+130,9	8	x	240	+90,5	19	x
170 008	Dinslaken, Stadt	727	+49,9	16	-40,7	1 880	+66,4	28	-63,6
170 012	Hamminkeln, Stadt	545	+139,0	49	+16,7	4 036	+218,3	401	-45,3
170 016	Hünxe	162	x	4	x	367	x	6	x
170 020	Kamp-Lintfort, Stadt	978	+219,6	88	x	1 461	+135,6	138	x

Anmerkungen Seite 9

Noch: 2.1 Kapazität und Leistung der Beherbergungsstätten nach Verwaltungsbezirken

Januar 2022

Amtliche Schlüsselnummer	Verwaltungsbezirk	Betriebe		Betten			Mittlere Aufenthaltsdauer ³⁾	
		geöffnete	Veränderung ¹⁾	angebotene	Veränderung ¹⁾	mittlere Auslastung ²⁾	aller Gäste	ausländischer Gäste
	Noch: Kreis Wesel							
170 024	Moers, Stadt	15	+7,1	754	+16,5	19,3	1,9	1,6
170 028	Neukirchen-Vluyn, Stadt	3	–	212	–1,4	16,4	2,7	5,2
170 032	Rheinberg, Stadt	5	–	147	–	11,5	2,2	2,6
170 036	Schermbek	10	+25,0	489	+47,3	27,5	2,1	2,0
170 040	Sonsbeck	6	+50,0	202	+6,3	14,0	1,9	2,6
170 044	Voerde (Niederrhein), Stadt	3	–	143	–2,7	18,9	2,3	2,3
170 048	Wesel, Stadt	13	+8,3	773	–1,4	23,0	1,9	3,4
170 052	Xanten, Stadt	17	+30,8	655	+84,5	12,3	2,3	5,3
100 000	Reg.-Bez. Düsseldorf	959	+14,9	83 188	+22,9	18,6	2,2	1,9
	Kreisfreie Städte							
314 000	Bonn	87	+11,5	8 896	+19,0	19,3	2,2	2,6
315 000	Köln	265	+28,6	34 814	+27,5	20,6	1,8	1,8
316 000	Leverkusen	19	–	1 283	+0,4	22,4	2,5	3,6
	Städteregion Aachen	175	+19,0	9 195	+22,0	22,4	2,6	1,8
334 002	Aachen, kreisfreie Stadt	59	+7,3	5 182	+11,2	26,7	2,6	1,8
334 004	Alsdorf, Stadt	5	–	118	–	26,5	3,6	1,3
334 008	Baesweiler, Stadt	4	–	115	+1,8	13,3	2,1	2,7
334 012	Eschweiler, Stadt	12	+20,0	333	+83,0	26,8	2,2	1,6
334 016	Herzogenrath, Stadt	3	–	105	+2,9	16,4	2,0	7,0
334 020	Monschau, Stadt	38	+35,7	1 176	+90,9	16,5	2,6	1,9
334 024	Roetgen	5	–	89	–13,6	25,8	1,8	1,3
334 028	Simmerath	36	+38,5	1 458	+41,0	13,0	3,3	2,6
334 032	Stolberg (Rhld.), Stadt	6	–14,3	245	–16,7	14,5	2,7	3,5
334 036	Würselen, Stadt	7	+75,0	374	+18,4	21,0	1,9	1,7
358 000	Kreis Düren	78	+25,8	3 795	+16,1	21,9	3,0	3,3
358 004	Aldenhoven	2	–	24	–	.	.	.
358 008	Düren, Stadt	12	–	766	–6,1	27,2	2,0	1,9
358 012	Heimbach, Stadt	19	+46,2	1 470	+13,1	28,1	4,1	4,4
358 016	Hürtgenwald	5	+25,0	192	+40,1	8,9	2,6	1,2
358 020	Inden	1	–50,0	15	–70,6	.	.	.
358 024	Jülich, Stadt	8	–	417	–8,1	26,0	3,5	2,5
358 028	Kreuzau	4	+33,3	129	+19,4	.	.	.
358 032	Langerwehe	2	–	22	–	.	.	.
358 036	Linnich, Stadt	2	+100,0	30	+100,0	.	.	.
358 040	Merzenich	1	–	22	–	.	.	.
358 044	Nideggen, Stadt	17	+88,9	564	+220,5	6,1	3,3	2,6
358 048	Niederzier	4	–	117	–	12,2	1,6	1,6
358 052	Nörvenich	1	–	27	–	.	.	.
358 056	Titz	–	–	–	–	–	–	–
358 060	Vettweiß	–	–	–	–	–	–	–
362 000	Rhein-Erft-Kreis	99	+4,2	7 515	+30,3	32,6	3,4	3,2
362 004	Bedburg, Stadt	6	–	361	+6,8	24,6	5,2	21,5
362 008	Bergheim, Stadt	11	–8,3	401	–5,0	40,6	5,6	12,8
362 012	Brühl, Stadt	18	+38,5	2 842	+134,3	35,2	2,5	1,3
362 016	Elsdorf, Stadt	4	+33,3	93	+20,8	20,7	5,4	–
362 020	Erfstadt, Stadt	7	–	136	–17,1	12,6	2,7	7,0
362 024	Frechen, Stadt	9	+12,5	670	+20,1	15,6	1,5	1,5
362 028	Hürth, Stadt	14	+7,7	1 490	+2,4	51,3	6,9	7,7
362 032	Kerpen, Stadt	17	–10,5	910	–0,3	22,7	3,5	2,2
362 036	Pulheim, Stadt	8	–	326	+1,2	13,0	1,9	2,2
362 040	Wesseling, Stadt	5	–16,7	286	–5,9	13,2	2,7	2,0
366 000	Kreis Euskirchen	119	+15,5	5 575	+26,0	13,2	2,6	2,7
366 004	Bad Münstereifel, Stadt	11	–15,4	870	–5,3	4,8	2,2	2,0
366 008	Blankenheim	16	+33,3	617	+69,5	6,0	3,2	5,5
366 012	Dahlem	12	+100,0	1 148	+353,8	17,9	2,7	3,0
366 016	Euskirchen, Stadt	12	–	569	+5,4	22,4	1,6	1,8
366 020	Hellenthal	19	+18,8	486	+64,2	8,2	2,3	3,3
366 024	Kall	11	+37,5	487	+111,7	14,0	3,0	2,8
366 028	Mechernich, Stadt	9	–10,0	213	–8,2	11,9	2,6	11,5
366 032	Nettersheim	6	+20,0	246	–8,9	.	.	.
366 036	Schleiden, Stadt	16	+14,3	770	–32,9	10,9	4,3	3,2
366 040	Weilerswist	2	–	40	–	.	.	.
366 044	Zülpich, Stadt	5	–	129	–1,5	60,0	5,6	2,2

Anmerkungen Seite 9

Noch: 2.1 Kapazität und Leistung der Beherbergungsstätten nach Verwaltungsbezirken

Januar 2022

Amtliche Schlüsselnummer	Verwaltungsbezirk	Ankünfte				Übernachtungen			
		aller Gäste	Veränderung ¹⁾	ausländischer Gäste	Veränderung ¹⁾	aller Gäste	Veränderung ¹⁾	ausländischer Gäste	Veränderung ¹⁾
	Noch: Kreis Wesel								
170 024	Moers, Stadt	2 365	+116,0	399	+138,9	4 606	+67,4	629	+51,2
170 028	Neukirchen-Vluyn, Stadt	388	+193,9	26	+225,0	1 040	+207,7	135	+321,9
170 032	Rheinberg, Stadt	240	+42,0	31	+10,7	524	+2,7	80	-33,3
170 036	Schermbach	1 967	x	61	+52,5	4 054	x	125	+22,5
170 040	Sonsbeck	701	x	21	+16,7	1 343	x	54	-28,0
170 044	Voerde (Niederrhein), Stadt	368	+89,7	32	+88,2	839	+39,6	72	+5,9
170 048	Wesel, Stadt	2 995	x	272	+83,8	5 767	+467,6	921	+166,2
170 052	Xanten, Stadt	1 493	x	80	x	3 400	x	427	x
100 000	Reg.-Bez. Düsseldorf	216 110	+220,2	42 478	+395,2	465 661	+130,1	81 099	+249,8
	Kreisfreie Städte								
314 000	Bonn	23 180	+130,4	3 302	+332,2	51 917	+109,4	8 707	+300,9
315 000	Köln	116 907	+381,6	31 827	x	216 101	+268,9	57 699	x
316 000	Leverkusen	3 458	+97,7	431	+310,5	8 716	+56,8	1 553	+222,9
	Städteregion Aachen	24 675	+244,2	6 549	+459,7	64 281	+189,0	12 105	+378,6
334 002	Aachen, kreisfreie Stadt	16 414	+205,9	5 016	+383,2	43 374	+185,4	9 043	+338,8
334 004	Alsdorf, Stadt	269	+49,4	19	+216,7	971	+69,5	24	-22,6
334 008	Baesweiler, Stadt	219	+34,4	51	+142,9	464	+13,4	137	+121,0
334 012	Eschweiler, Stadt	1 287	x	106	+404,8	2 768	+313,1	172	+273,9
334 016	Herzogenrath, Stadt	272	+277,8	1	-80,0	533	+146,8	7	-56,3
334 020	Monschau, Stadt	2 223	x	842	x	5 886	x	1 560	x
334 024	Roetgen	530	x	82	x	945	x	109	x
334 028	Simmerath	1 788	+380,6	293	x	5 865	+107,0	768	x
334 032	Stolberg (Rhld.), Stadt	409	+56,7	27	+35,0	1 098	-8,3	94	-31,9
334 036	Würselen, Stadt	1 264	+172,4	112	+166,7	2 377	+168,9	191	+55,3
358 000	Kreis Düren	8 813	+290,8	1 744	x	26 843	+294,9	5 840	x
358 004	Aldenhoven
358 008	Düren, Stadt	3 159	+128,4	466	+158,9	6 420	+91,5	879	+109,8
358 012	Heimbach, Stadt	3 189	x	978	x	12 944	x	4 291	x
358 016	Hürtgenwald	179	x	53	x	470	x	63	x
358 020	Inden
358 024	Jülich, Stadt	1 030	+191,8	152	x	3 652	+118,6	379	x
358 028	Kreuzau
358 032	Langerwehe
358 036	Linnich, Stadt
358 040	Merzenich
358 044	Nideggen, Stadt	664	+325,6	82	x	2 161	+115,2	211	+139,8
358 048	Niederzier	257	+185,6	7	x	399	+108,9	11	x
358 052	Nörvenich
358 056	Titz
358 060	Vettweiß
362 000	Rhein-Erft-Kreis	20 836	+306,6	3 701	x	71 185	+136,9	12 017	+133,5
362 004	Bedburg, Stadt	524	+174,3	69	-11,5	2 716	+70,5	1 481	+13,2
362 008	Bergheim, Stadt	892	+113,4	131	+74,7	4 973	+36,7	1 681	+31,4
362 012	Brühl, Stadt	10 704	x	2 039	x	27 024	x	2 570	x
362 016	Elsdorf, Stadt	110	-1,8	-	-100,0	596	+229,3	60	x
362 020	Erfstadt, Stadt	221	+72,7	1	x	586	+28,8	7	x
362 024	Frechen, Stadt	2 147	+68,1	469	+132,2	3 186	+82,0	719	+121,9
362 028	Hürth, Stadt	3 446	+156,8	612	+229,0	23 670	+38,3	4 687	+122,3
362 032	Kerpen, Stadt	1 748	+123,5	205	x	6 100	+102,7	443	x
362 036	Pulheim, Stadt	606	+84,8	78	+387,5	1 161	+73,5	173	x
362 040	Wesseling, Stadt	438	+54,2	97	+470,6	1 173	+47,4	196	+476,5
366 000	Kreis Euskirchen	9 325	+442,5	1 262	x	24 099	+351,3	3 470	x
366 004	Bad Münstereifel, Stadt	571	+254,7	7	+75,0	1 272	+255,3	14	-
366 008	Blankenheim	616	x	31	x	1 951	x	172	x
366 012	Dahlem	2 358	x	645	x	6 421	x	1 943	x
366 016	Euskirchen, Stadt	2 543	+359,0	278	+297,1	3 955	+211,2	492	+187,7
366 020	Hellenthal	573	x	47	+193,8	1 323	+388,2	155	+434,5
366 024	Kall	707	x	37	+208,3	2 090	x	104	+67,7
366 028	Mechernich, Stadt	302	+2,7	4	-33,3	788	+8,2	46	-56,6
366 032	Nettersheim
366 036	Schleiden, Stadt	628	+402,4	48	x	2 686	x	152	x
366 040	Weilerswist
366 044	Zülpich, Stadt	463	+50,8	5	-	2 605	+29,8	11	+57,1

Anmerkungen Seite 9

Noch: 2.1 Kapazität und Leistung der Beherbergungsstätten nach Verwaltungsbezirken

Januar 2022

Amtliche Schlüsselnummer	Verwaltungsbezirk	Betriebe		Betten			Mittlere Aufenthaltsdauer ³⁾	
		geöffnete	Veränderung ¹⁾	angebotene	Veränderung ¹⁾	mittlere Auslastung ²⁾	aller Gäste	ausländischer Gäste
370 000	Kreis Heinsberg	48	+17,1	1 436	+1,6	19,7	2,4	2,1
370 004	Erkelenz, Stadt	6	+20,0	217	+8,0	23,2	2,2	2,2
370 008	Gangelt	1	–	–	–100,0	.	.	.
370 012	Geilenkirchen, Stadt	3	–	146	–5,8	.	.	.
370 016	Heinsberg, Stadt	7	+40,0	149	+11,2	25,4	1,4	1,5
370 020	Hückelhoven, Stadt	4	+33,3	78	–27,1	7,9	1,6	1,1
370 024	Selkant	1	–	–	–	.	.	.
370 028	Übach-Palenberg, Stadt	3	+50,0	207	+45,8	20,7	3,5	3,0
370 032	Waldfeucht	2	–	30	–	.	.	.
370 036	Wassenberg, Stadt	10	+25,0	160	+7,4	12,6	1,9	1,5
370 040	Wegberg, Stadt	11	–	449	–3,6	22,4	3,6	8,1
374 000	Oberbergischer Kreis	90	+13,9	5 286	+23,5	20,6	4,9	2,6
374 004	Bergneustadt, Stadt	9	–	483	–1,2	8,9	2,1	3,3
374 008	Engelskirchen	5	–	401	–0,5	.	.	.
374 012	Gummersbach, Stadt	11	+22,2	705	+56,0	18,0	2,5	2,6
374 016	Hückeswagen, Stadt	2	–33,3	111	–9,8	.	.	.
374 020	Lindlar	13	–7,1	435	–0,2	6,6	3,1	2,8
374 024	Marienheide	2	–	147	+7,3	.	.	.
374 028	Morsbach	3	–	51	–20,3	.	.	.
374 032	Nümbrecht	7	+16,7	860	+26,1	33,7	8,5	5,8
374 036	Radevormwald, Stadt	7	+40,0	423	+11,9	14,7	3,5	2,0
374 040	Reichshof	5	–16,7	284	–16,0	.	.	.
374 044	Waldbrohl, Stadt	7	+133,3	548	+129,3	7,8	2,3	2,0
374 048	Wiehl, Stadt	7	+40,0	401	+16,9	8,9	2,1	1,4
374 052	Wipperfürth, Stadt	12	+33,3	437	+121,8	6,4	2,0	1,7
378 000	Rhein.-Berg. Kreis	59	+7,3	3 151	–0,3	24,5	3,5	2,6
378 004	Bergisch Gladbach, Stadt	18	+12,5	1 169	+3,9	22,2	2,5	1,8
378 008	Burscheid, Stadt	3	–	117	–3,3	17,8	1,7	1,6
378 012	Kürten	5	+25,0	125	+64,5	13,7	12,0	3,0
378 016	Leichlingen (Rhld.), Stadt	7	+16,7	499	+16,3	50,8	15,3	39,0
378 020	Odenthal	5	–	333	–10,2	13,9	1,2	2,3
378 024	Overath, Stadt	8	–11,1	291	–7,9	24,1	4,7	3,8
378 028	Rösrath, Stadt	4	–20,0	241	–6,2	17,9	2,4	2,2
378 032	Wermelskirchen, Stadt	9	+28,6	376	–19,5	16,6	3,8	2,1
382 000	Rhein-Sieg-Kreis	123	+11,8	8 149	+3,4	17,0	2,5	2,4
382 004	Alfter	5	–	169	–3,4	14,2	2,7	2,6
382 008	Bad Honnef, Stadt	10	–9,1	939	–14,0	7,3	2,6	2,7
382 012	Bornheim, Stadt	12	–	502	–0,4	14,5	2,4	4,2
382 016	Eitorf	2	–	178	–34,6	.	.	.
382 020	Hennef (Sieg), Stadt	11	+10,0	828	+2,5	24,3	4,9	2,6
382 024	Königswinter, Stadt	17	+6,3	1 653	+0,5	14,0	1,9	1,5
382 028	Lohmar, Stadt	7	+75,0	191	+89,1	7,0	1,7	2,3
382 032	Meckenheim, Stadt	4	+100,0	210	+7,7	35,4	2,3	2,1
382 036	Much	2	–	276	+20,5	.	.	.
382 040	Neunkirchen-Seelscheid	2	+100,0	80	+400,0	.	.	.
382 044	Niederkassel, Stadt	5	–	215	–	21,4	1,6	1,7
382 048	Rheinbach, Stadt	6	+20,0	366	+30,7	21,7	2,3	1,7
382 052	Ruppichteroth	1	–	25	–	.	.	.
382 056	Sankt Augustin, Stadt	4	+100,0	138	+51,6	21,5	2,1	1,5
382 060	Siegburg, Stadt	13	+18,2	819	+9,8	22,5	3,1	3,7
382 064	Swisttal	3	–25,0	263	+24,1	26,1	6,5	–
382 068	Troisdorf, Stadt	8	–11,1	719	–10,5	21,9	1,8	2,7
382 072	Wachtberg	4	–	242	–1,6	17,5	2,8	5,9
382 076	Windeck	7	+75,0	336	+48,7	1,8	1,4	1,7
300 000	Reg.-Bez. Köln	1 162	+16,8	89 095	+20,7	21,0	2,4	2,1
	Kreisfreie Städte							
512 000	Bottrop	11	–	621	+14,8	25,4	4,4	5,0
513 000	Gelsenkirchen	20	+5,3	2 086	+0,9	28,1	4,3	2,3
515 000	Münster	81	+17,4	7 463	+1,6	20,1	2,0	1,6

Anmerkungen Seite 9

Noch: 2.1 Kapazität und Leistung der Beherbergungsstätten nach Verwaltungsbezirken

Januar 2022

Amtliche Schlüsselnummer	Verwaltungsbezirk	Ankünfte				Übernachtungen			
		aller Gäste	Veränderung ¹⁾	ausländischer Gäste	Veränderung ¹⁾	aller Gäste	Veränderung ¹⁾	ausländischer Gäste	Veränderung ¹⁾
370 000	Kreis Heinsberg	4 044	+103,4	505	+372,0	9 658	+34,7	1 081	+95,1
370 004	Erkelenz, Stadt	700	+44,3	70	+133,3	1 558	+53,2	155	+150,0
370 008	Gangelt
370 012	Geilenkirchen, Stadt
370 016	Heinsberg, Stadt	1 086	+143,5	223	x	1 574	+73,2	342	x
370 020	Hückelhoven, Stadt	187	+2,7	27	+200,0	296	-28,3	31	+6,9
370 024	Selkant
370 028	Übach-Palenberg, Stadt	382	+223,7	43	x	1 329	+139,9	129	x
370 032	Waldfeucht
370 036	Wassenberg, Stadt	510	+193,1	56	x	954	+117,8	83	x
370 040	Wegberg, Stadt	861	+111,5	19	-24,0	3 065	-2,8	153	-46,7
374 000	Oberbergischer Kreis	6 680	+216,3	350	+61,3	32 921	+47,2	899	-28,4
374 004	Bergneustadt, Stadt	633	+352,1	46	+283,3	1 300	+174,3	151	+91,1
374 008	Engelskirchen
374 012	Gummersbach, Stadt	1 417	+189,8	124	+117,5	3 557	+123,1	317	-35,8
374 016	Hückeswagen, Stadt
374 020	Lindlar	312	+218,4	26	+100,0	969	+7,0	74	-74,7
374 024	Marienheide
374 028	Morsbach
374 032	Nümbrecht	1 060	+178,2	8	x	8 982	+23,3	46	x
374 036	Radevormwald, Stadt	552	+420,8	2	+100,0	1 924	+21,6	4	-20,0
374 040	Reichshof
374 044	Waldröhl, Stadt	555	x	13	+225,0	1 290	x	26	-16,1
374 048	Wiehl, Stadt	534	+413,5	19	+216,7	1 123	+352,8	27	+125,0
374 052	Wipperfürth, Stadt	404	+136,3	43	+34,4	817	+154,5	72	+71,4
378 000	Rhein.-Berg. Kreis	6 679	+264,6	555	+409,2	23 260	+127,7	1 470	+101,4
378 004	Bergisch Gladbach, Stadt	3 185	x	363	x	7 995	+286,8	659	x
378 008	Burscheid, Stadt	321	+124,5	10	+400,0	550	+60,8	16	+14,3
378 012	Kürten	43	-12,2	3	x	516	+276,6	9	x
378 016	Leichlingen (Rhld.), Stadt	492	+18,0	7	-36,4	7 537	+28,4	273	-37,8
378 020	Odenthal	1 175	x	26	x	1 440	x	60	x
378 024	Overath, Stadt	442	+78,9	84	+75,0	2 059	+184,4	320	+78,8
378 028	Rösrath, Stadt	519	+101,2	17	+466,7	1 233	+93,9	37	x
378 032	Wermelskirchen, Stadt	502	+332,8	45	x	1 930	x	96	x
382 000	Rhein-Sieg-Kreis	16 854	+237,9	1 753	+256,3	41 620	+121,8	4 133	+107,6
382 004	Alfter	267	+122,5	14	+133,3	713	+135,3	36	+80,0
382 008	Bad Honnef, Stadt	825	+69,4	92	-1,1	2 110	+148,5	251	+109,2
382 012	Bornheim, Stadt	867	+103,0	83	+361,1	2 050	+50,6	350	x
382 016	Eitorf
382 020	Hennef (Sieg), Stadt	1 230	+271,6	50	+316,7	6 084	+38,6	130	+11,1
382 024	Königswinter, Stadt	3 582	x	375	x	6 818	+426,1	578	+191,9
382 028	Lohmar, Stadt	236	x	19	x	399	x	43	x
382 032	Meckenheim, Stadt	986	+405,6	99	x	2 264	+295,8	209	x
382 036	Much
382 040	Neunkirchen-Seelscheid
382 044	Niederkassel, Stadt	866	x	187	x	1 382	x	322	x
382 048	Rheinbach, Stadt	1 069	+82,7	140	+28,4	2 466	+73,8	231	-16,9
382 052	Ruppichteroth
382 056	Sankt Augustin, Stadt	444	+221,7	35	+483,3	921	+64,8	52	+477,8
382 060	Siegburg, Stadt	1 852	+260,3	165	+236,7	5 713	+28,8	614	-36,6
382 064	Swisttal	328	+88,5	-	-100,0	2 129	+470,8	-	-100,0
382 068	Troisdorf, Stadt	2 673	+138,0	318	+205,8	4 878	+92,4	856	+336,7
382 072	Wachtberg	396	+401,3	23	x	1 118	x	135	x
382 076	Windeck	122	+100,0	6	+50,0	175	+40,0	10	+66,7
300 000	Reg.-Bez. Köln	241 451	+281,6	51 979	x	570 601	+169,3	108 974	+333,7
	Kreisfreie Städte								
512 000	Bottrop	712	+52,5	63	+350,0	3 126	+18,4	315	+88,6
513 000	Gelsenkirchen	4 289	+128,1	362	+209,4	18 310	+119,7	849	+157,3
515 000	Münster	23 082	+368,2	3 288	x	47 051	+260,5	5 324	+459,2

Noch: 2.1 Kapazität und Leistung der Beherbergungsstätten nach Verwaltungsbezirken

Januar 2022

Amtliche Schlüsselnummer	Verwaltungsbezirk	Betriebe		Betten			Mittlere Aufenthaltsdauer ³⁾	
		geöffnete	Veränderung ¹⁾	angebotene	Veränderung ¹⁾	mittlere Auslastung ²⁾	aller Gäste	ausländischer Gäste
554 000	Kreis Borken	121	+8,0	4 768	+15,7	15,6	2,4	2,0
554 004	Ahaus, Stadt	13	+8,3	504	+2,0	13,3	2,2	2,8
554 008	Bocholt, Stadt	15	-6,3	561	-0,5	19,3	2,1	1,7
554 012	Borken, Stadt	13	-	499	+27,3	14,9	3,1	5,0
554 016	Gescher, Stadt	4	+33,3	130	-	19,0	2,2	1,9
554 020	Gronau (Westf.), Stadt	18	+20,0	727	+13,9	21,7	2,9	3,5
554 024	Heek	4	-	235	+2,6	17,1	1,7	1,1
554 028	Heiden	2	-33,3	47	-60,5	.	.	.
554 032	Isselburg, Stadt	5	-	140	-	19,0	2,3	1,4
554 036	Legden	5	+25,0	592	+225,3	13,1	2,3	1,1
554 040	Raesfeld	5	-	128	+4,1	11,0	2,1	2,1
554 044	Reken	12	+50,0	351	+104,1	6,4	2,0	2,3
554 048	Rhede, Stadt	5	+66,7	82	+13,9	14,8	1,9	2,0
554 052	Schöppingen	7	+16,7	213	-	12,9	2,6	5,8
554 056	Stadtlohn, Stadt	1	-	15	+36,4	-	-	-
554 060	Südlohn	3	-	167	-	18,8	1,9	1,6
554 064	Velen, Stadt	6	-14,3	293	-11,2	10,5	2,9	1,1
554 068	Vreden, Stadt	3	-25,0	84	-42,1	31,1	2,7	2,0
558 000	Kreis Coesfeld	77	+16,7	3 932	+10,7	13,2	2,4	4,7
558 004	Ascheberg	5	-	314	+3,3	10,9	1,7	1,0
558 008	Billerbeck, Stadt	6	+20,0	414	+3,0	12,9	1,5	3,1
558 012	Coesfeld, Stadt	6	-	286	+11,7	21,3	1,7	1,9
558 016	Dülmen, Stadt	14	+27,3	425	+11,5	21,1	3,1	9,8
558 020	Havixbeck	5	+25,0	131	+98,5	10,4	8,4	-
558 024	Lüdinghausen, Stadt	6	-14,3	190	-	8,1	1,8	2,2
558 028	Nordkirchen	6	+20,0	1 134	-	12,0	4,4	-
558 032	Nottuln	9	+12,5	453	+64,1	3,8	2,0	1,5
558 036	Olfen, Stadt	6	+100,0	110	+96,4	13,6	3,0	4,0
558 040	Rosendahl	3	-	79	-4,8	10,8	1,5	1,0
558 044	Senden	11	+22,2	396	-1,7	19,6	2,3	5,2
562 000	Kreis Recklinghausen	88	+20,5	4 482	+33,3	20,0	2,2	3,4
562 004	Castrop-Rauxel, Stadt	7	-	480	-2,4	14,1	2,2	2,4
562 008	Datteln, Stadt	11	+37,5	361	+124,2	39,4	2,3	2,4
562 012	Dorsten, Stadt	21	+23,5	527	+33,4	22,8	3,0	10,4
562 014	Gladbeck, Stadt	3	-25,0	392	+14,6	.	.	.
562 016	Haltern am See, Stadt	16	+33,3	914	+73,1	10,9	2,1	3,3
562 020	Herten, Stadt	4	-	225	-	17,1	2,1	2,5
562 024	Marl, Stadt	9	+50,0	459	+51,5	16,6	2,1	2,4
562 028	Oer-Erkenschwick, Stadt	5	+66,7	460	+85,5	9,3	3,5	6,2
562 032	Recklinghausen, Stadt	9	-	580	-0,3	35,4	2,1	3,0
562 036	Waltrop, Stadt	3	-	84	-2,3	.	.	.
566 000	Kreis Steinfurt	160	+16,8	4 926	+10,0	21,5	3,5	5,0
566 004	Altenberge	5	+66,7	192	+53,6	17,1	3,0	13,6
566 008	Emsdetten, Stadt	11	-	384	-2,8	11,0	2,4	13,2
566 012	Greven, Stadt	13	+62,5	329	+38,8	15,1	3,9	3,8
566 016	Hörstel, Stadt	14	+27,3	313	+11,8	21,3	3,0	12,4
566 020	Hopsten	2	+100,0	33	+230,0	.	.	.
566 024	Horstmar, Stadt	3	-	64	-	27,0	6,8	31,0
566 028	Ibbenbüren, Stadt	13	+30,0	418	+1,0	16,0	1,7	1,6
566 032	Ladbergen	7	+40,0	162	+12,5	13,6	1,7	1,7
566 036	Laer	2	-	56	-	.	.	.
566 040	Lengerich, Stadt	8	+14,3	180	+53,8	15,3	2,4	5,6
566 044	Lienen	5	-	93	-14,7	18,8	6,9	11,2
566 048	Lotte	1	-	14	-	.	.	.
566 052	Metelen	-	-	-	-	-	-	-
566 056	Mettingen	8	+33,3	244	+11,4	27,3	10,4	2,1
566 060	Neuenkirchen	2	-	66	-17,5	.	.	.
566 064	Nordwalde	3	+50,0	162	+9,5	7,3	2,1	2,8
566 068	Ochtrup, Stadt	4	-	87	-	14,3	1,7	1,0
566 072	Recke	5	-16,7	124	-10,1	9,3	3,8	1,0
566 076	Rheine, Stadt	19	-	700	-4,0	35,6	3,5	2,9
566 080	Saerbeck	5	-	208	-	13,5	3,2	2,6
566 084	Steinfurt, Stadt	8	+14,3	211	-	16,2	3,0	3,6
566 088	Tecklenburg, Stadt	14	+27,3	704	+36,7	34,9	6,7	10,7
566 092	Westerkappeln	3	-	54	+3,8	25,7	4,7	20,3
566 096	Wettringen	5	-	128	-	25,3	2,6	5,4

Anmerkungen Seite 9

Noch: 2.1 Kapazität und Leistung der Beherbergungsstätten nach Verwaltungsbezirken

Januar 2022

Amtliche Schlüsselnummer	Verwaltungsbezirk	Ankünfte				Übernachtungen			
		aller Gäste	Veränderung ¹⁾	ausländischer Gäste	Veränderung ¹⁾	aller Gäste	Veränderung ¹⁾	ausländischer Gäste	Veränderung ¹⁾
554 000	Kreis Borken	10 156	+140,8	1 814	+139,3	23 897	+69,7	3 578	+32,7
554 004	Ahaus, Stadt	957	+115,1	145	+457,7	2 117	+58,6	411	+144,6
554 008	Bocholt, Stadt	1 896	+194,0	295	x	3 927	+131,1	500	+167,4
554 012	Borken, Stadt	763	+137,0	65	+75,7	2 344	+10,7	325	-34,1
554 016	Gescher, Stadt	335	+112,0	24	+200,0	735	+91,9	46	+411,1
554 020	Gronau (Westf.), Stadt	1 614	+85,3	256	+132,7	4 717	+50,6	884	+25,0
554 024	Heek	731	x	18	+350,0	1 244	x	20	+100,0
554 028	Heiden
554 032	Isselburg, Stadt	364	+287,2	75	+400,0	823	+322,1	102	+264,3
554 036	Legden	1 015	+41,4	488	+10,2	2 353	+16,9	515	+1,2
554 040	Raesfeld	207	+340,4	16	+433,3	436	+218,2	33	+266,7
554 044	Reken	342	+263,8	46	+130,0	697	+40,2	107	-59,2
554 048	Rhede, Stadt	367	+336,9	58	x	715	+346,9	118	x
554 052	Schöppingen	331	+158,6	18	+100,0	860	+181,0	104	-20,6
554 056	Stadtlohn, Stadt	-	-100,0	-	-	-	-100,0	-	-
554 060	Südlohn	522	+170,5	70	+233,3	971	+85,7	111	+164,3
554 064	Velen, Stadt	374	+189,9	195	x	1 070	+21,7	213	+80,5
554 068	Vreden, Stadt	305	+87,1	45	x	811	+166,8	89	x
558 000	Kreis Coesfeld	6 618	+140,9	304	+14,3	16 089	+148,3	1 426	+28,0
558 004	Ascheberg	539	+154,2	41	+241,7	928	+106,7	42	-20,8
558 008	Billerbeck, Stadt	1 112	+467,3	12	+100,0	1 717	+314,7	37	-57,5
558 012	Coesfeld, Stadt	1 111	+389,4	60	+275,0	1 892	+136,5	111	+246,9
558 016	Dülmen, Stadt	817	+83,2	76	+61,7	2 570	+11,2	741	+11,6
558 020	Havixbeck	50	+316,7	-	-100,0	422	x	-	-100,0
558 024	Lüdinghausen, Stadt	270	+132,8	14	+180,0	479	+60,2	31	+244,4
558 028	Nordkirchen	968	+18,0	-	-100,0	4 302	+397,9	-	-100,0
558 032	Nottuln	255	+150,0	8	x	515	+104,4	12	+200,0
558 036	Olfen, Stadt	154	+185,2	2	-83,3	463	+451,2	8	-55,6
558 040	Rosendahl	301	+45,4	7	-94,6	444	+110,4	7	-94,6
558 044	Senden	1 041	+193,2	84	+171,0	2 357	+218,1	437	+312,3
562 000	Kreis Recklinghausen	12 843	+171,3	1 468	+178,0	28 377	+103,9	5 044	+120,7
562 004	Castrop-Rauxel, Stadt	951	+109,9	113	+438,1	2 101	+88,8	268	+370,2
562 008	Datteln, Stadt	2 110	x	33	x	4 794	x	78	x
562 012	Dorsten, Stadt	1 320	+26,3	156	+110,8	3 940	+3,5	1 623	+110,2
562 014	Gladbeck, Stadt
562 016	Haltern am See, Stadt	1 705	x	30	x	3 524	+394,2	99	x
562 020	Herten, Stadt	555	+85,6	42	-6,7	1 157	+13,1	107	-48,8
562 024	Marl, Stadt	1 082	+75,4	131	-7,7	2 255	+39,9	317	-42,5
562 028	Oer-Erkenschwick, Stadt	378	+54,9	105	+262,1	1 324	+42,5	650	+163,2
562 032	Recklinghausen, Stadt	2 836	+160,4	260	+138,5	5 956	+113,9	778	+193,6
562 036	Waltrop, Stadt
566 000	Kreis Steinfurt	10 156	+136,3	1 133	+133,1	35 616	+75,9	5 634	+14,7
566 004	Altenberge	339	+70,4	5	x	1 027	+213,1	68	x
566 008	Emsdetten, Stadt	539	+110,5	16	-15,8	1 315	+85,5	211	-1,4
566 012	Greven, Stadt	957	+498,1	72	x	3 753	x	274	+297,1
566 016	Hörstel, Stadt	853	+214,8	51	+30,8	2 549	+129,8	630	+77,5
566 020	Hopsten
566 024	Horstmar, Stadt	79	+139,4	14	-6,7	535	+5,3	434	-3,6
566 028	Ibbenbüren, Stadt	1 252	+69,4	187	+78,1	2 073	+67,6	299	+106,2
566 032	Ladbergen	388	+46,4	139	+414,8	665	+69,2	239	x
566 036	Laer
566 040	Lengerich, Stadt	357	+253,5	18	-30,8	855	+100,7	100	-51,0
566 044	Lienen	88	+57,1	10	-71,4	607	-19,8	112	-83,5
566 048	Lotte
566 052	Metelen	-	-	-	-	-	-	-	-
566 056	Mettingen	198	-3,4	14	+133,3	2 066	+6,9	30	+66,7
566 060	Neuenkirchen
566 064	Nordwalde	173	+458,1	5	x	368	+291,5	14	x
566 068	Ochtrup, Stadt	204	+80,5	20	+233,3	348	+33,8	20	+233,3
566 072	Recke	114	+86,9	5	x	431	-11,7	5	x
566 076	Rheine, Stadt	2 166	+157,6	284	+389,7	7 660	+113,4	822	+214,9
566 080	Saerbeck	273	+46,0	7	-56,3	868	+54,7	18	-65,4
566 084	Steinfurt, Stadt	386	+149,0	36	+176,9	1 155	+117,5	129	-30,3
566 088	Tecklenburg, Stadt	1 094	+359,7	125	+184,1	7 298	+51,6	1 336	+30,2
566 092	Westerkappeln	92	+87,8	12	x	430	+230,8	243	x
566 096	Wettringen	444	+92,2	105	+72,1	1 144	-13,8	566	-44,7

Noch: 2.1 Kapazität und Leistung der Beherbergungsstätten nach Verwaltungsbezirken

Januar 2022

Amtliche Schlüsselnummer	Verwaltungsbezirk	Betriebe		Betten			Mittlere Aufenthaltsdauer ³⁾	
		geöffnete	Veränderung ¹⁾	angebotene	Veränderung ¹⁾	mittlere Auslastung ²⁾	aller Gäste	ausländischer Gäste
570 000	Kreis Warendorf	85	+13,3	3 033	+6,6	23,3	4,0	3,5
570 004	Ahlen, Stadt	9	+28,6	311	+10,3	11,8	2,8	5,9
570 008	Beckum, Stadt	8	–	247	–3,1	24,6	2,7	3,3
570 012	Beelen	3	–	56	–	31,7	4,0	3,5
570 016	Drensteinfurt, Stadt	5	+25,0	114	+32,6	15,1	1,6	3,1
570 020	Ennigerloh, Stadt	5	–	145	–	11,5	1,8	2,0
570 024	Everswinkel	4	–	100	+1,0	16,6	2,7	1,6
570 028	Oelde, Stadt	7	–	233	–1,3	11,2	2,0	3,5
570 032	Ostbevern	6	+20,0	311	+6,5	4,2	2,2	–
570 036	Sassenberg, Stadt	6	+50,0	94	–	12,0	5,5	3,0
570 040	Sendenhorst, Stadt	6	–	330	+0,3	56,6	10,8	1,8
570 044	Telgte, Stadt	6	+50,0	309	+24,6	53,7	9,0	3,6
570 048	Wadersloh	4	–	60	–6,3	19,9	5,2	9,2
570 052	Warendorf, Stadt	16	+14,3	723	+9,7	19,7	2,6	3,2
500 000	Reg.-Bez. Münster	643	+14,4	31 311	+10,6	19,7	2,6	2,7
711 000	Kreisfreie Stadt Bielefeld	56	+33,3	4 097	+38,0	25,0	2,4	4,8
754 000	Kreis Gütersloh	85	+11,8	3 761	+12,3	19,4	2,5	2,1
754 004	Borgholzhausen, Stadt	–	–	–	–	–	–	–
754 008	Gütersloh, Stadt	15	–	913	–0,9	23,5	3,4	2,1
754 012	Halle (Westf.), Stadt	9	+50,0	457	+11,7	22,6	2,2	2,2
754 016	Harsewinkel, Stadt	7	+16,7	471	+8,8	20,4	3,1	2,5
754 020	Herzebrock-Clarholz	5	+66,7	133	+30,4	12,1	2,3	2,9
754 024	Langenberg	–	–100,0	–	–100,0	–	–	–
754 028	Rheda-Wiedenbrück, Stadt	11	–	505	+11,5	18,6	1,7	1,6
754 032	Rietberg, Stadt	7	+16,7	305	+34,4	30,3	2,0	3,5
754 036	Schloß Holte-Stukenbrock, Stadt	14	–	414	–2,4	16,1	3,3	2,3
754 040	Steinhagen	3	–	100	–	7,3	1,3	–
754 044	Verl, Stadt	6	+20,0	227	+233,8	12,2	1,6	1,4
754 048	Versmold, Stadt	4	+33,3	70	–	0,6	1,5	–
754 052	Werther (Westf.), Stadt	4	+33,3	166	+48,2	7,5	2,5	3,3
758 000	Kreis Herford	47	+17,5	2 340	+13,4	29,3	5,6	4,4
758 004	Bünde, Stadt	7	+40,0	217	+30,7	22,3	3,9	8,5
758 008	Enger, Stadt	–	–	–	–	–	–	–
758 012	Herford, Stadt	11	+37,5	377	+38,1	20,9	2,1	2,7
758 016	Hiddenhausen	4	–	216	–3,6	15,3	1,9	1,6
758 020	Kirchlengern	1	–	17	–	–	–	–
758 024	Löhne, Stadt	8	+60,0	433	+19,6	68,0	17,1	12,0
758 028	Rödinghausen	3	–40,0	176	–32,8	–	–	–
758 032	Spenge, Stadt	3	–	157	–8,2	11,5	2,1	1,2
758 036	Vlotho, Stadt	10	+11,1	747	+26,8	26,1	9,7	1,1
762 000	Kreis Höxter	109	+19,8	5 936	+17,3	30,5	6,9	4,3
762 004	Bad Driburg, Stadt	31	+24,0	2 698	+27,7	47,7	11,5	5,4
762 008	Beverungen, Stadt	16	+14,3	459	+4,8	8,2	2,5	4,6
762 012	Borgentreich, Stadt	1	–	32	–	–	–	–
762 016	Brakel, Stadt	7	+16,7	272	+8,8	12,7	3,8	16,1
762 020	Höxter, Stadt	20	+53,8	890	+23,8	26,9	4,9	3,1
762 024	Marienmünster, Stadt	4	–20,0	109	–11,4	–	–	–
762 028	Nieheim, Stadt	5	–	368	–	5,5	8,3	10,1
762 032	Steinheim, Stadt	4	–	119	–	12,3	2,1	4,0
762 036	Warburg, Stadt	16	+23,1	758	+13,8	15,2	2,2	3,2
762 040	Willebadessen, Stadt	5	–	231	–0,4	18,7	3,3	2,6
766 000	Kreis Lippe	151	+17,1	8 113	+10,5	27,6	5,8	4,1
766 004	Augustdorf	2	–	48	–14,3	–	–	–
766 008	Bad Salzuflen, Stadt	43	+16,2	3 513	+3,7	41,3	8,1	1,9
766 012	Barntrop, Stadt	2	–	25	–7,4	–	–	–
766 016	Blomberg, Stadt	4	–	75	+11,9	8,4	1,7	1,7
766 020	Detmold, Stadt	17	+30,8	664	+5,1	14,8	1,9	2,6
766 024	Dörentrup	5	–28,6	202	–17,2	17,0	3,5	3,0
766 028	Extertal	6	+50,0	194	+90,2	17,4	3,2	1,6
766 032	Horn-Bad Meinberg, Stadt	28	+27,3	2 197	+18,2	21,6	6,6	13,2

Anmerkungen Seite 9

Noch: 2.1 Kapazität und Leistung der Beherbergungsstätten nach Verwaltungsbezirken

Januar 2022

Amtliche Schlüsselnummer	Verwaltungsbezirk	Ankünfte				Übernachtungen			
		aller Gäste	Veränderung ¹⁾	ausländischer Gäste	Veränderung ¹⁾	aller Gäste	Veränderung ¹⁾	ausländischer Gäste	Veränderung ¹⁾
570 000	Kreis Warendorf	5 569	+118,1	496	+100,8	22 033	+52,2	1 760	+64,8
570 004	Ahlen, Stadt	406	+43,0	47	+422,2	1 141	+71,1	279	x
570 008	Beckum, Stadt	688	+209,9	105	+218,2	1 887	+91,8	343	+88,5
570 012	Beelen	132	-18,0	70	+62,8	522	+17,8	247	+142,2
570 016	Drensteinfurt, Stadt	278	+251,9	38	x	458	+305,3	116	x
570 020	Ennigerloh, Stadt	289	+26,2	21	-22,2	519	+18,2	42	-
570 024	Everswinkel	192	+108,7	9	+50,0	515	+53,7	14	-30,0
570 028	Oelde, Stadt	380	+139,0	48	+220,0	762	+130,9	166	+388,2
570 032	Ostbevern	181	+82,8	-	-	404	+27,8	-	-
570 036	Sassenberg, Stadt	190	+88,1	8	-20,0	1 036	+175,5	24	-27,3
570 040	Sendenhorst, Stadt	537	+48,3	28	+115,4	5 790	+12,0	50	+22,0
570 044	Telgte, Stadt	461	+60,1	32	+68,4	4 128	+9,3	116	+93,3
570 048	Wadersloh	71	+24,6	13	+30,0	370	+37,5	119	-2,5
570 052	Warendorf, Stadt	1 764	+320,0	77	+24,2	4 501	+257,8	244	-39,2
500 000	Reg.-Bez. Münster	73 425	+184,3	8 928	+227,6	194 499	+108,6	23 930	+77,0
711 000	Kreisfreie Stadt Bielefeld	12 381	+234,2	1 120	+220,0	30 097	+174,5	5 395	+166,6
754 000	Kreis Gütersloh	8 863	+142,0	690	+178,2	21 784	+91,2	1 473	+156,6
754 004	Borgholzhausen, Stadt	-	-	-	-	-	-	-	-
754 008	Gütersloh, Stadt	1 944	+131,2	320	+166,7	6 643	+35,0	665	+150,0
754 012	Halle (Westf.), Stadt	1 255	+230,3	60	x	2 817	+219,8	130	x
754 016	Harsewinkel, Stadt	802	+140,1	38	+442,9	2 479	+246,7	95	+458,8
754 020	Herzebrock-Clarholz	208	+37,7	32	x	485	+28,3	93	x
754 024	Langenberg	-	-100,0	-	-	-	-100,0	-	-
754 028	Rheda-Wiedenbrück, Stadt	1 652	+98,3	115	+379,2	2 777	+114,9	183	+205,0
754 032	Rietberg, Stadt	1 443	+290,0	40	-18,4	2 861	+225,1	140	+25,0
754 036	Schloß Holte-Stukenbrock, Stadt	680	+47,8	36	+63,6	2 231	+33,5	83	+20,3
754 040	Steinhagen	170	+112,5	-	-	226	+105,5	-	-
754 044	Verl, Stadt	540	+373,7	41	x	859	+270,3	58	x
754 048	Versmold, Stadt	21	+133,3	-	-	32	-20,0	-	-
754 052	Werther (Westf.), Stadt	148	+190,2	8	-33,3	374	+206,6	26	-
758 000	Kreis Herford	3 751	+154,5	258	+145,7	21 169	+64,5	1 128	+89,3
758 004	Bünde, Stadt	384	+172,3	43	+168,8	1 499	+202,2	367	+331,8
758 008	Enger, Stadt	-	-	-	-	-	-	-	-
758 012	Herford, Stadt	1 201	+227,2	108	+414,3	2 507	+109,4	291	+134,7
758 016	Hiddenhausen	547	+75,3	21	+5,0	1 022	+30,4	33	-5,7
758 020	Kirchlengern
758 024	Löhne, Stadt	537	+82,7	28	+40,0	9 190	+29,7	336	+232,7
758 028	Rödinghausen
758 032	Spenge, Stadt	266	+401,9	10	+150,0	560	+337,5	12	+100,0
758 036	Vlotho, Stadt	608	+156,5	44	x	5 879	+105,5	47	+88,0
762 000	Kreis Höxter	8 017	+193,4	395	+96,5	55 280	+53,8	1 704	+124,2
762 004	Bad Driburg, Stadt	3 439	+140,0	59	x	39 454	+33,1	317	+281,9
762 008	Beverungen, Stadt	427	+205,0	13	+225,0	1 061	+226,5	60	+114,3
762 012	Borgentreich, Stadt
762 016	Brakel, Stadt	292	+371,0	13	x	1 097	+290,4	209	x
762 020	Höxter, Stadt	1 537	+161,8	82	+6,5	7 590	+86,5	251	-18,8
762 024	Marienmünster, Stadt
762 028	Nieheim, Stadt	75	+400,0	17	x	622	x	172	x
762 032	Steinheim, Stadt	211	+34,4	34	x	452	-29,0	136	x
762 036	Warburg, Stadt	1 563	x	135	+27,4	3 489	+406,4	430	+30,7
762 040	Willebadessen, Stadt	404	x	29	x	1 342	x	74	x
766 000	Kreis Lippe	11 705	+136,2	767	+178,9	68 338	+92,8	3 119	+225,6
766 004	Augustdorf
766 008	Bad Salzuffeln, Stadt	5 372	+90,2	458	+127,9	43 757	+100,1	889	+121,1
766 012	Barntrup, Stadt
766 016	Blomberg, Stadt	114	x	3	-50,0	196	+206,3	5	-82,1
766 020	Detmold, Stadt	1 628	+310,1	90	x	3 153	+178,0	230	x
766 024	Dörentrup	305	x	2	-60,0	1 062	x	6	+20,0
766 028	Extertal	370	+239,4	10	-41,2	1 167	+104,7	16	-90,2
766 032	Horn-Bad Meinberg, Stadt	2 194	+167,9	134	x	14 562	+46,1	1 764	x

Anmerkungen Seite 9

Noch: 2.1 Kapazität und Leistung der Beherbergungsstätten nach Verwaltungsbezirken

Januar 2022

Amtliche Schlüsselnummer	Verwaltungsbezirk	Betriebe		Betten			Mittlere Aufenthaltsdauer ³⁾	
		geöffnete	Veränderung ¹⁾	angebotene	Veränderung ¹⁾	mittlere Auslastung ²⁾	aller Gäste	ausländischer Gäste
	Noch: Kreis Lippe							
766 036	Kalletal	6	–	123	–	5,3	2,8	2,9
766 040	Lage, Stadt	7	+16,7	156	+21,9	17,0	3,6	1,0
766 044	Lemgo, Stadt	6	–14,3	228	–0,9	15,6	1,8	2,4
766 048	Leopoldshöhe	3	+50,0	38	+65,2	29,1	3,5	1,0
766 052	Lügde, Stadt	9	–	277	+9,9	13,1	3,5	2,7
766 056	Oerlinghausen, Stadt	4	+100,0	156	+81,4	6,3	2,4	–
766 060	Schieder-Schwalenberg, Stadt	9	+50,0	217	+75,0	6,6	2,2	5,1
766 064	Schlangen	–	–	–	–	–	–	–
770 000	Kreis Minden-Lübbecke	94	+14,6	6 393	+8,5	41,0	7,2	2,3
770 004	Bad Oeynhausen, Stadt	21	+5,0	3 211	+1,3	60,9	11,2	1,3
770 008	Espelkamp, Stadt	7	+16,7	240	+31,9	17,6	2,3	3,0
770 012	Hille	3	+50,0	131	+48,9	.	.	.
770 016	Hüllhorst	3	–	86	–	.	.	.
770 020	Lübbecke, Stadt	3	–	95	–4,0	17,0	2,0	3,3
770 024	Minden, Stadt	16	+6,7	696	+2,7	16,6	1,9	1,7
770 028	Petershagen, Stadt	9	+28,6	571	+30,7	23,4	6,7	2,9
770 032	Porta Westfalica, Stadt	8	+14,3	336	–	9,0	1,9	3,3
770 036	Preußisch-Oldendorf, Stadt	12	+33,3	664	+24,8	30,5	8,8	7,2
770 040	Rahden, Stadt	4	+33,3	172	+77,3	20,9	3,0	4,9
770 044	Stemwede	8	+14,3	191	+1,1	20,7	3,1	11,5
774 000	Kreis Paderborn	93	+8,1	5 354	+10,8	29,8	4,3	3,9
774 004	Altenbeken	1	–	20	–	.	.	.
774 008	Bad Lippspringe, Stadt	14	–6,7	1 425	–1,7	47,1	8,3	14,9
774 012	Borchen	7	–	252	–	35,6	7,4	9,3
774 016	Büren, Stadt	9	–	367	+103,9	9,0	2,5	3,4
774 020	Delbrück, Stadt	5	+25,0	179	+11,2	22,8	2,7	1,2
774 024	Hövelhof	10	–	285	+0,4	20,7	2,8	3,2
774 028	Lichtenau, Stadt	2	+100,0	53	+231,3	.	.	.
774 032	Paderborn, Stadt	33	+10,0	2 311	+11,6	19,5	2,2	3,0
774 036	Salzkotten, Stadt	3	+50,0	89	+29,0	10,0	2,4	2,7
774 040	Bad Wünnenberg, Stadt	9	+28,6	373	+13,4	60,7	11,6	9,3
700 000	Reg.-Bez. Detmold	635	+16,3	35 994	+14,2	29,8	4,8	3,6
	Kreisfreie Städte							
911 000	Bochum	35	+40,0	3 781	+92,3	21,7	2,6	2,4
913 000	Dortmund	60	+20,0	7 707	+16,5	21,2	1,8	1,8
914 000	Hagen	24	+20,0	1 681	+14,4	24,6	3,8	3,4
915 000	Hamm	20	+25,0	1 229	+15,6	24,3	2,4	2,1
916 000	Herne	9	–	556	–	23,4	1,8	2,7
954 000	Ennepe-Ruhr-Kreis	62	+10,7	2 951	–0,6	25,2	3,6	2,2
954 004	Breckerfeld, Stadt	3	–	64	–1,5	19,4	3,0	1,0
954 008	Ennepetal, Stadt	3	–	148	–33,9	83,2	17,8	1,8
954 012	Gevelsberg, Stadt	2	–33,3	108	–7,7	.	.	.
954 016	Hattingen, Stadt	21	+16,7	1 067	+3,9	29,8	6,9	2,3
954 020	Herdecke, Stadt	3	–	230	–30,7	.	.	.
954 024	Schwelm, Stadt	7	+40,0	319	+43,7	16,0	1,5	1,2
954 028	Sprockhövel, Stadt	7	+16,7	346	–	16,0	2,2	1,9
954 032	Wetter (Ruhr), Stadt	5	+25,0	127	+39,6	9,5	1,8	2,5
954 036	Witten, Stadt	11	–	542	–0,4	17,5	2,3	2,1
958 000	Hochsauerlandkreis	425	+29,2	25 316	+21,1	35,7	3,2	3,0
958 004	Arnsberg, Stadt	24	–	1 486	+6,4	26,1	3,4	2,3
958 008	Bestwig	16	+23,1	618	+48,6	15,3	3,0	3,5
958 012	Brilon, Stadt	29	+38,1	1 236	+42,4	26,3	3,7	2,1
958 016	Eslohe (Sauerland)	21	+23,5	923	+18,8	34,3	5,8	2,4
958 020	Hallenberg, Stadt	11	+57,1	489	+56,7	35,7	2,2	2,5
958 024	Marsberg, Stadt	8	–	215	+12,6	9,3	1,9	4,0
958 028	Medebach, Stadt	22	+46,7	3 705	–3,6	57,6	3,5	3,6
958 032	Meschede, Stadt	24	+20,0	1 033	+9,1	15,6	2,6	3,3
958 036	Olsberg, Stadt	43	+19,4	1 317	+21,2	17,4	2,5	2,4
958 040	Schmallenberg, Stadt	85	+49,1	4 202	+52,1	37,3	3,4	2,1
958 044	Sundern (Sauerland), Stadt	30	+15,4	1 237	+9,0	23,3	2,2	3,6
958 048	Winterberg, Stadt	112	+31,8	8 855	+23,6	37,4	3,0	3,0

Anmerkungen Seite 9

Noch: 2.1 Kapazität und Leistung der Beherbergungsstätten nach Verwaltungsbezirken

Januar 2022

Amtliche Schlüsselnummer	Verwaltungsbezirk	Ankünfte				Übernachtungen			
		aller Gäste	Veränderung ¹⁾	ausländischer Gäste	Veränderung ¹⁾	aller Gäste	Veränderung ¹⁾	ausländischer Gäste	Veränderung ¹⁾
	Noch: Kreis Lippe								
766 036	Kalletal	71	+273,7	12	x	201	+229,5	35	x
766 040	Lage, Stadt	231	+94,1	1	-85,7	821	+73,2	1	-99,1
766 044	Lemgo, Stadt	623	+83,2	30	+275,0	1 101	+114,2	72	+380,0
766 048	Leopoldshöhe	97	+155,3	2	x	343	+86,4	2	x
766 052	Lügde, Stadt	322	+151,6	3	x	1 112	+261,0	8	x
766 056	Oerlinghausen, Stadt	130	x	-	-	306	x	-	-
766 060	Schieder-Schwalenberg, Stadt	226	+153,9	13	x	486	+192,8	66	x
766 064	Schlangen	-	-	-	-	-	-	-	-
770 000	Kreis Minden-Lübbecke	11 358	+132,3	1 012	+386,5	81 571	+45,2	2 326	+164,6
770 004	Bad Oeynhausen, Stadt	5 421	+118,4	450	x	60 580	+31,6	587	+373,4
770 008	Espelkamp, Stadt	530	+298,5	21	+425,0	1 206	+223,3	62	x
770 012	Hille
770 016	Hüllhorst
770 020	Lübbecke, Stadt	213	+131,5	20	+233,3	429	+20,5	66	-2,9
770 024	Minden, Stadt	1 874	+86,1	96	+405,3	3 477	+98,0	163	+232,7
770 028	Petershagen, Stadt	794	+252,9	111	x	5 319	+72,0	318	x
770 032	Porta Westfalica, Stadt	540	+184,2	31	x	1 003	+115,7	102	+209,1
770 036	Preußisch-Oldendorf, Stadt	716	+130,2	33	+10,0	6 284	+120,2	237	+54,9
770 040	Rahden, Stadt	310	+154,1	30	+76,5	925	+181,2	146	+44,6
770 044	Stemwede	462	+214,3	26	+30,0	1 430	+176,1	298	+41,2
774 000	Kreis Paderborn	11 281	+171,6	658	+128,5	48 021	+62,9	2 542	+73,8
774 004	Altenbeken
774 008	Bad Lippspringe, Stadt	2 433	+299,5	22	+340,0	20 088	+48,9	328	x
774 012	Borchen	374	+32,6	3	-	2 779	+12,6	28	+366,7
774 016	Büren, Stadt	342	+93,2	26	-16,1	861	+4,6	89	-81,1
774 020	Delbrück, Stadt	378	+131,9	13	-	1 033	+47,2	16	-73,3
774 024	Hövelhof	658	+35,1	35	+52,2	1 833	+19,5	113	-5,0
774 028	Lichtenau, Stadt
774 032	Paderborn, Stadt	6 317	+212,3	494	+222,9	13 944	+175,6	1 468	+296,8
774 036	Salzkotten, Stadt	113	+68,7	9	+50,0	276	+109,1	24	+166,7
774 040	Bad Wünnenberg, Stadt	595	+72,0	50	-7,4	6 924	+31,6	466	+20,4
700 000	Reg.-Bez. Detmold	67 356	+163,4	4 900	+192,5	326 260	+69,7	17 687	+143,8
	Kreisfreie Städte								
911 000	Bochum	9 705	+462,0	817	+226,8	24 925	+387,0	1 939	+105,4
913 000	Dortmund	26 634	+177,7	4 018	+226,4	48 793	+121,8	7 335	+204,6
914 000	Hagen	3 305	+152,5	303	+248,3	12 664	+60,3	1 030	+81,7
915 000	Hamm	3 724	+124,9	761	+355,7	9 045	+102,1	1 568	+297,0
916 000	Herne	2 303	+97,5	67	+81,1	4 032	+102,4	179	-31,9
954 000	Ennepe-Ruhr-Kreis	5 995	+174,6	320	+160,2	21 731	+66,1	707	+137,2
954 004	Breckerfeld, Stadt	127	+98,4	4	-60,0	376	+41,4	4	-83,3
954 008	Ennepetal, Stadt	217	-15,2	17	+54,5	3 873	-4,0	31	-3,1
954 012	Gevelsberg, Stadt
954 016	Hattingen, Stadt	1 285	+295,4	60	+400,0	8 920	+73,6	138	+475,0
954 020	Herdecke, Stadt
954 024	Schwelm, Stadt	1 054	+321,6	17	+466,7	1 561	+413,5	21	x
954 028	Sprockhövel, Stadt	690	+385,9	21	+110,0	1 522	+251,5	39	+56,0
954 032	Wetter (Ruhr), Stadt	205	+156,3	4	+300,0	373	+200,8	10	x
954 036	Witten, Stadt	1 185	+159,3	83	+130,6	2 741	+89,0	178	+107,0
958 000	Hochsauerlandkreis	88 438	x	20 451	x	282 411	x	61 086	x
958 004	Arnsberg, Stadt	3 504	+254,3	213	+419,5	11 997	+222,0	486	+187,6
958 008	Bestwig	1 009	+466,9	64	x	3 018	+77,4	224	x
958 012	Brilon, Stadt	2 819	+413,5	352	x	10 298	+158,4	722	+270,3
958 016	Eslohe (Sauerland)	1 689	x	14	x	9 736	x	33	x
958 020	Hallenberg, Stadt	2 461	x	386	x	5 415	x	968	x
958 024	Marsberg, Stadt	328	+268,5	16	+128,6	622	+182,7	64	x
958 028	Medebach, Stadt	19 083	x	3 427	x	67 468	x	12 501	x
958 032	Meschede, Stadt	2 150	x	159	x	5 519	x	521	+277,5
958 036	Olsberg, Stadt	2 914	x	718	x	7 221	x	1 695	x
958 040	Schmallenberg, Stadt	13 343	x	2 070	x	45 395	+350,2	4 364	x
958 044	Sundern (Sauerland), Stadt	4 047	x	224	+314,8	8 990	x	807	+265,2
958 048	Winterberg, Stadt	35 091	x	12 808	x	106 732	x	38 701	x

Anmerkungen Seite 9

Noch: 2.1 Kapazität und Leistung der Beherbergungsstätten nach Verwaltungsbezirken

Januar 2022

Amtliche Schlüsselnummer	Verwaltungsbezirk	Betriebe		Betten			Mittlere Aufenthaltsdauer ³⁾	
		geöffnete	Veränderung ¹⁾	angebotene	Veränderung ¹⁾	mittlere Auslastung ²⁾	aller Gäste	ausländischer Gäste
962 000	Märkischer Kreis	97	+18,3	3 331	+17,4	14,4	2,2	3,2
962 004	Altena, Stadt	7	+40,0	238	+14,4	8,3	3,1	8,6
962 008	Balve, Stadt	10	+11,1	349	+7,1	14,3	2,5	6,7
962 012	Halver, Stadt	2	+100,0	37	+105,6	.	.	.
962 016	Hemer, Stadt	8	+33,3	149	+71,3	3,2	2,0	1,0
962 020	Herscheid	2	–	38	–	.	.	.
962 024	Iserlohn, Stadt	14	+7,7	542	+17,1	20,1	1,9	2,7
962 028	Kierspe, Stadt	1	–50,0	20	–37,5	.	.	.
962 032	Lüdenscheid, Stadt	12	+9,1	682	–1,4	16,7	1,9	2,1
962 036	Meinerzhagen, Stadt	9	+28,6	351	+58,8	10,1	2,4	4,8
962 040	Menden (Sauerland), Stadt	10	+11,1	203	+8,0	9,9	2,0	1,8
962 044	Nachrodt-Wiblingwerde	3	+50,0	210	+23,5	12,2	2,6	1,8
962 048	Neuenrade, Stadt	7	–	164	–	20,4	2,2	2,6
962 052	Plettenberg, Stadt	8	+100,0	264	+80,8	17,9	3,1	5,5
962 056	Schalksmühle	–	–	–	–	–	–	–
962 060	Werdohl, Stadt	4	–	84	–1,2	10,8	3,9	22,0
966 000	Kreis Olpe	107	+12,6	3 715	+22,9	14,9	2,8	3,9
966 004	Attendorf, Stadt	20	+17,6	852	+6,1	12,2	2,0	3,3
966 008	Drolshagen, Stadt	9	–10,0	161	–15,7	12,8	3,4	1,3
966 012	Finnentrop	9	+12,5	194	+19,8	13,0	3,3	1,0
966 016	Kirchhundem	16	+23,1	350	+18,2	6,8	3,0	9,0
966 020	Lennestadt, Stadt	34	+21,4	1 363	+52,3	21,2	3,2	4,0
966 024	Olpe, Stadt	13	–	546	+28,2	12,1	2,5	3,9
966 028	Wenden	6	–	249	–	9,1	2,2	3,5
970 000	Kreis Siegen-Wittgenstein	97	+11,5	4 773	+10,9	27,9	4,7	2,3
970 004	Bad Berleburg, Stadt	21	+5,0	1 136	+4,8	55,3	13,6	3,3
970 008	Burbach	8	+60,0	658	+55,6	8,1	3,5	5,3
970 012	Erndtebrück	1	–	28	–	.	.	.
970 016	Freudenberg, Stadt	7	–	218	–	10,2	1,6	1,5
970 020	Hilchenbach, Stadt	12	+9,1	561	+4,5	41,2	10,5	2,8
970 024	Kreuztal, Stadt	4	–	84	–	32,4	4,2	5,4
970 028	Bad Laasphe, Stadt	11	+57,1	532	+37,5	13,9	2,4	3,1
970 032	Netphen, Stadt	8	–11,1	229	–9,8	11,8	2,4	1,5
970 036	Neunkirchen	3	+50,0	73	+30,4	.	.	.
970 040	Siegen, Stadt	12	–	866	+1,2	19,8	1,6	1,4
970 044	Wilnsdorf	10	+11,1	388	+2,6	15,0	2,6	1,4
974 000	Kreis Soest	141	+13,7	7 868	+9,9	34,1	5,4	4,0
974 004	Anröchte	2	–	39	–	.	.	.
974 008	Bad Sassendorf	22	–	1 900	+6,5	52,7	8,6	2,3
974 012	Ense	1	–	12	–	.	.	.
974 016	Erwitte, Stadt	16	+14,3	820	+8,9	38,1	5,4	5,1
974 020	Geseke, Stadt	4	–	922	–	9,5	2,3	1,4
974 024	Lippetal	4	–20,0	49	–18,3	23,0	2,9	4,0
974 028	Lippstadt, Stadt	20	–	1 145	+0,4	34,2	5,9	4,5
974 032	Möhnesee	20	+100,0	979	+78,6	32,0	7,2	2,6
974 036	Rüthen, Stadt	11	+120,0	174	+117,5	21,9	2,3	4,5
974 040	Soest, Stadt	14	–6,7	859	–2,6	20,0	1,9	2,5
974 044	Warstein, Stadt	15	–	518	–2,6	34,0	11,0	7,4
974 048	Welver	3	+200,0	74	x	19,3	3,8	34,0
974 052	Werl, Stadt	5	–16,7	248	–5,0	27,4	1,6	3,3
974 056	Wickede (Ruhr)	4	–	129	–4,4	.	.	.
978 000	Kreis Unna	55	+10,0	3 079	+7,0	17,1	2,6	2,9
978 004	Bergkamen, Stadt	3	–	66	–	.	.	.
978 008	Bönen	–	–	–	–	.	.	.
978 012	Fröndenberg/Ruhr, Stadt	5	+66,7	177	+42,7	8,7	1,9	2,1
978 016	Holzwickede	2	–	189	–1,0	.	.	.
978 020	Kamen, Stadt	5	+25,0	484	+27,4	31,9	4,2	1,5
978 024	Lünen, Stadt	9	–	528	–	18,8	2,4	5,2
978 028	Schwerte, Stadt	9	+28,6	430	+34,0	9,8	2,0	1,2
978 032	Selm, Stadt	5	+25,0	429	+5,1	3,0	3,0	1,0
978 036	Unna, Stadt	6	–14,3	373	–18,6	17,5	2,6	6,0
978 040	Werne, Stadt	11	–	403	+0,2	25,4	2,8	3,2
900 000	Reg.-Bez. Arnsberg	1 132	+20,0	65 987	+18,4	28,3	3,1	2,8
	Nordrhein-Westfalen	4 531	+16,7	305 575	+18,9	22,8	2,7	2,3

Anmerkungen Seite 9

Noch: 2.1 Kapazität und Leistung der Beherbergungsstätten nach Verwaltungsbezirken

Januar 2022

Amtliche Schlüsselnummer	Verwaltungsbezirk	Ankünfte				Übernachtungen			
		aller Gäste	Veränderung ¹⁾	ausländischer Gäste	Veränderung ¹⁾	aller Gäste	Veränderung ¹⁾	ausländischer Gäste	Veränderung ¹⁾
962 000	Märkischer Kreis	6 875	+159,0	490	+114,9	14 989	+81,4	1 588	-0,5
962 004	Altena, Stadt	205	+206,0	22	x	628	+117,3	190	x
962 008	Balve, Stadt	623	+406,5	28	-39,1	1 532	+61,9	188	-73,7
962 012	Halver, Stadt
962 016	Hemer, Stadt	143	+495,8	4	x	288	x	4	x
962 020	Herscheid
962 024	Iserlohn, Stadt	1 688	+135,8	91	+111,6	3 277	+120,4	247	+97,6
962 028	Kierspe, Stadt
962 032	Lüdenscheid, Stadt	1 897	+137,7	210	+388,4	3 529	+44,5	431	+169,4
962 036	Meinerzhagen, Stadt	456	+202,0	24	+118,2	1 096	+81,8	114	-33,3
962 040	Menden (Sauerland), Stadt	316	+100,0	24	+100,0	623	+57,3	43	+16,2
962 044	Nachrodt-Wiblingwerde	280	x	6	+200,0	715	x	11	+120,0
962 048	Neuenrade, Stadt	470	+62,6	36	+33,3	1 035	+25,9	92	-29,8
962 052	Plettenberg, Stadt	550	+227,4	34	+30,8	1 685	+231,7	188	+19,7
962 056	Schalksmühle	-	-	-	-	-	-	-	-
962 060	Werdohl, Stadt	71	-13,4	3	-	280	-48,1	66	-
966 000	Kreis Olpe	6 518	+357,1	1 236	x	17 968	+301,5	4 791	+441,4
966 004	Attendorn, Stadt	1 687	+267,5	143	+107,2	3 440	+153,5	477	+11,4
966 008	Drolshagen, Stadt	410	+126,5	19	+72,7	1 384	+206,2	25	-41,9
966 012	Finnentrop	236	+74,8	8	-50,0	783	+88,2	8	-87,5
966 016	Kirchhundem	247	+142,2	4	+300,0	738	+140,4	36	x
966 020	Lennestadt, Stadt	2 739	x	964	x	8 741	x	3 874	x
966 024	Olpe, Stadt	886	+363,9	74	+208,3	2 188	+196,5	286	+157,7
966 028	Wenden	313	+158,7	24	+200,0	694	+115,5	85	+214,8
970 000	Kreis Siegen-Wittgenstein	8 407	+157,2	1 183	+497,5	39 506	+24,5	2 772	+347,8
970 004	Bad Berleburg, Stadt	1 430	+120,3	211	x	19 463	+27,0	693	+409,6
970 008	Burbach	476	+101,7	37	x	1 661	-73,9	195	+298,0
970 012	Erndtebrück
970 016	Freudenberg, Stadt	432	+52,1	52	+147,6	688	+2,4	78	+151,6
970 020	Hilchenbach, Stadt	674	+162,3	38	x	7 100	+30,9	107	x
970 024	Kreuztal, Stadt	201	+67,5	33	+266,7	844	+116,4	178	x
970 028	Bad Laasphe, Stadt	604	x	208	x	1 459	x	639	x
970 032	Netphen, Stadt	345	+106,6	11	-21,4	834	+38,5	16	-83,8
970 036	Neunkirchen
970 040	Siegen, Stadt	3 370	+210,3	545	+498,9	5 275	+165,5	774	+309,5
970 044	Wilnsdorf	700	+171,3	30	+7,1	1 799	+347,5	43	+22,9
974 000	Kreis Soest	15 221	+153,6	829	+184,9	82 021	+47,7	3 303	+135,8
974 004	Anröchte
974 008	Bad Sassendorf	3 592	+147,6	64	+392,3	31 001	+30,6	147	+250,0
974 012	Ense
974 016	Erwitte, Stadt	1 639	+84,4	77	+413,3	8 893	+32,6	393	x
974 020	Geseke, Stadt	1 199	+249,6	77	+60,4	2 705	+385,6	105	+114,3
974 024	Lippetal	145	+168,5	18	+350,0	419	+187,0	72	x
974 028	Lippstadt, Stadt	2 050	+131,1	127	+452,2	12 157	+44,1	571	x
974 032	Möhnesee	1 338	+235,3	33	+153,8	9 639	+51,0	85	-49,4
974 036	Rüthen, Stadt	560	x	49	x	1 277	x	219	x
974 040	Soest, Stadt	2 761	+173,9	223	+145,1	5 339	+158,8	558	+66,1
974 044	Warstein, Stadt	496	+131,8	88	+214,3	5 468	+53,9	652	+80,6
974 048	Welper	115	x	8	x	442	+187,0	272	x
974 052	Werl, Stadt	1 022	+103,6	52	+33,3	1 642	+51,1	170	-36,3
974 056	Wickede (Ruhr)
978 000	Kreis Unna	6 118	+109,2	566	+109,6	16 204	+135,2	1 636	+155,2
978 004	Bergkamen, Stadt
978 008	Bönen	-	-	-	-	-	-	-	-
978 012	Fröndenberg/Ruhr, Stadt	253	+150,5	16	+14,3	475	+187,9	33	+50,0
978 016	Holzwickede
978 020	Kamen, Stadt	1 076	+158,0	36	x	4 551	+495,7	55	+139,1
978 024	Lünen, Stadt	1 276	+44,0	84	+58,5	3 032	+69,3	436	x
978 028	Schwerte, Stadt	660	+489,3	13	x	1 305	+450,6	15	+114,3
978 032	Selm, Stadt	162	+44,6	7	-63,2	492	+77,6	7	-63,2
978 036	Unna, Stadt	785	+121,8	91	+203,3	2 012	+113,4	550	+409,3
978 040	Werne, Stadt	1 043	+79,5	92	+2,2	2 930	+46,4	296	-12,2
900 000	Reg.-Bez. Arnsberg	183 243	+362,0	31 041	x	574 289	+188,5	87 934	+482,5
	Nordrhein-Westfalen	781 585	+252,3	139 326	+450,6	2 131 310	+137,1	319 624	+279,7

Anmerkungen Seite 9

2.2 Kapazität und Leistung der Beherbergungsstätten nach Gemeindegruppen und Betriebsarten

Januar 2022

Gemeindegruppe Betriebsart	Betriebe		Betten			Mittlere Aufenthaltsdauer ³⁾	
	geöffnete	Veränderung ¹⁾	angebotene	Veränderung ¹⁾	mittlere Auslastung ²⁾	aller Gäste	ausländischer Gäste
Mineral-, Moor-, Sole- und Thermalbäder	266	+11,3	22 755	+9,2	40,1	6,5	2,2
Hotels	89	+17,1	7 454	+17,7	21,0	2,0	1,7
Gasthöfe	3	+50,0	73	+43,1	20,0	3,4	5,3
Pensionen	54	+12,5	1 568	+8,8	15,9	4,5	8,3
Hotels garnis	31	-6,1	1 990	-4,5	16,2	2,1	2,0
Erholungs-, Ferien-, Schulungsheime	10	+11,1	1 405	+4,2	15,5	2,9	5,0
Ferienhäuser, -wohnungen, -zentren	18	+5,9	412	+11,4	25,8	13,1	18,6
Hütten, Jugendherbergen u. Ä.	7	+133,3	572	+157,7	2,5	2,0	1,2
Vorsorge- und Reha-Kliniken	47	+4,4	9 281	+3,1	71,0	22,5	30,9
Campingplätze	7	+16,7	.	.	.	2,3	2,2
Heilklimatische Kurorte	129	+26,5	10 367	+21,2	36,8	3,3	3,0
Hotels	40	+17,6	2 935	+26,2	.	.	.
Gasthöfe	13	+160,0	321	+99,4	.	.	.
Pensionen	19	+11,8	394	+9,1	.	.	.
Hotels garnis	4	+100,0	410	+12,0	.	.	.
Erholungs-, Ferien-, Schulungsheime	12	-	920	+11,7	.	.	.
Ferienhäuser, -wohnungen, -zentren	30	+25,0	4 388	+16,5	32,9	4,1	3,8
Hütten, Jugendherbergen u. Ä.	4	+33,3	394	+261,5	.	.	.
Vorsorge- und Reha-Kliniken	3	-	605	-5,6	.	.	.
Campingplätze	4	+100,0
Kneippkurorte	136	+25,9	5 244	+11,3	19,5	3,3	3,1
Hotels	32	+3,2	1 923	+9,1	17,4	2,2	3,3
Gasthöfe	15	+36,4	255	+34,9	9,1	2,0	3,1
Pensionen	13	+30,0	224	+27,3	14,9	2,6	2,9
Hotels garnis	10	-16,7	327	-39,7	26,6	1,8	1,9
Erholungs-, Ferien-, Schulungsheime	5	-16,7	302	-16,6	2,6	2,9	-
Ferienhäuser, -wohnungen, -zentren	35	+34,6	1 015	+22,3	19,1	3,7	3,3
Hütten, Jugendherbergen u. Ä.	11	+120,0	820	+58,0	3,6	2,1	-
Vorsorge- und Reha-Kliniken	3	-	378	+14,5	75,7	41,3	-
Campingplätze	12	+200,0	.	.	.	2,5	3,4
Kneippheilstädte	137	+31,7	7 113	+29,8	36,4	4,5	2,4
Hotels	45	+45,2	2 627	+55,4	.	.	.
Gasthöfe	22	+57,1	558	+86,0	.	.	.
Pensionen	21	+23,5	363	+20,6	.	.	.
Hotels garnis	5	-	107	-6,1	.	.	.
Erholungs-, Ferien-, Schulungsheime	7	+16,7	1 102	+16,7	.	.	.
Ferienhäuser, -wohnungen, -zentren	27	+22,7	894	+33,4	28,0	4,5	5,2
Hütten, Jugendherbergen u. Ä.	1	-	22	-	.	.	.
Vorsorge- und Reha-Kliniken	7	-	1 440	-0,1	.	.	.
Campingplätze	2	+100,0
Heilbäder zusammen	668	+20,8	45 479	+14,9	36,5	4,8	2,7
Hotels	206	+19,8	14 939	+23,4	28,1	2,2	2,3
Gasthöfe	53	+65,6	1 207	+72,2	20,3	2,6	2,3
Pensionen	107	+16,3	2 549	+11,8	21,5	3,2	3,4
Hotels garnis	50	-3,8	2 834	-8,7	16,7	2,1	2,1
Erholungs-, Ferien-, Schulungsheime	34	+3,0	3 729	+7,2	12,7	3,0	2,9
Ferienhäuser, -wohnungen, -zentren	110	+23,6	6 709	+19,0	29,7	4,2	4,1
Hütten, Jugendherbergen u. Ä.	23	+91,7	1 808	+107,3	3,9	2,2	1,2
Vorsorge- und Reha-Kliniken	60	+3,4	11 704	+2,6	72,3	24,1	30,9
Campingplätze	25	+92,3	.	.	.	2,5	2,5

Anmerkungen Seite 9

Noch: 2.2 Kapazität und Leistung der Beherbergungsstätten nach Gemeindegruppen und Betriebsarten

Januar 2022

Gemeindegruppe Betriebsart	Ankünfte				Übernachtungen			
	aller Gäste	Verände- rung ¹⁾	aus- ländischer Gäste	Verände- rung ¹⁾	aller Gäste	Verände- rung ¹⁾	aus- ländischer Gäste	Verände- rung ¹⁾
Mineral-, Moor-, Sole- und Thermalbäder	43 270	+153,5	6 440	+359,7	280 150	+57,4	14 276	+340,6
Hotels	23 844	+262,6	5 193	+397,4	46 552	+276,8	8 903	+416,1
Gasthöfe	133	+98,5	7	+133,3	448	+261,3	37	+270,0
Pensionen	1 657	+127,9	123	+141,2	7 485	+118,7	1 016	+157,2
Hotels garnis	4 738	+142,6	868	+233,8	9 994	+100,5	1 727	+166,9
Erholungs-, Ferien-, Schulungsheime	2 312	x	21	+75,0	6 734	+176,0	106	+165,0
Ferienhäuser, -wohnungen, -zentren	251	+110,9	97	+340,9	3 296	+367,5	1 802	x
Hütten, Jugendherbergen u. Ä.	220	x	5	x	449	+280,5	6	x
Vorsorge- und Reha-Kliniken	9 024	+23,5	14	+55,6	202 655	+32,2	433	+184,9
Campingplätze	1 091	x	112	x	2 537	+468,8	246	x
Heilklimatische Kurorte	36 498	x	12 835	x	122 266	+412,0	38 928	x
Hotels
Gasthöfe
Pensionen
Hotels garnis
Erholungs-, Ferien-, Schulungsheime
Ferienhäuser, -wohnungen, -zentren	10 968	x	4 493	+420,0	44 726	x	17 130	+464,2
Hütten, Jugendherbergen u. Ä.
Vorsorge- und Reha-Kliniken
Campingplätze
Kneippkurorte	9 849	+477,0	1 377	x	32 145	+172,9	4 303	+234,3
Hotels	4 524	+369,3	814	x	9 813	+220,0	2 683	+134,3
Gasthöfe	359	+337,8	64	x	719	+225,3	198	x
Pensionen	392	+355,8	58	x	1 033	+292,8	167	+198,2
Hotels garnis	1 488	+312,2	140	x	2 694	+147,4	264	x
Erholungs-, Ferien-, Schulungsheime	82	x	–	–	240	x	–	–
Ferienhäuser, -wohnungen, -zentren	1 627	x	246	x	6 004	x	802	x
Hütten, Jugendherbergen u. Ä.	359	x	–	–	742	x	–	–
Vorsorge- und Reha-Kliniken	215	+34,4	–	–	8 869	+30,4	–	–
Campingplätze	803	x	55	x	2 031	x	189	x
Kneippheilbäder	16 543	x	2 546	x	74 513	+139,0	6 176	x
Hotels
Gasthöfe
Pensionen
Hotels garnis
Erholungs-, Ferien-, Schulungsheime
Ferienhäuser, -wohnungen, -zentren	1 671	x	191	x	7 504	x	990	x
Hütten, Jugendherbergen u. Ä.
Vorsorge- und Reha-Kliniken
Campingplätze
Heilbäder zusammen	106 160	+356,8	23 198	x	509 074	+108,0	63 683	x
Hotels	56 396	x	14 457	x	122 943	x	32 751	x
Gasthöfe	2 852	x	700	x	7 402	x	1 593	x
Pensionen	5 225	+435,3	1 121	x	16 661	+295,5	3 865	+440,6
Hotels garnis	7 061	+192,4	1 262	+360,6	14 638	+133,6	2 696	+297,6
Erholungs-, Ferien-, Schulungsheime	4 855	x	230	x	14 615	+297,1	659	x
Ferienhäuser, -wohnungen, -zentren	14 517	x	5 027	+441,1	61 530	x	20 724	+490,6
Hütten, Jugendherbergen u. Ä.	906	x	5	x	1 963	x	6	x
Vorsorge- und Reha-Kliniken	10 820	+22,6	14	+55,6	260 531	+27,8	433	+136,6
Campingplätze	3 528	x	382	x	8 791	x	956	x

Anmerkungen Seite 9

Noch: 2.2 Kapazität und Leistung der Beherbergungsstätten nach Gemeindegruppen und Betriebsarten

Januar 2022

Gemeindegruppe Betriebsart	Betriebe		Betten			Mittlere Aufenthaltsdauer ³⁾	
	geöffnete	Veränderung ¹⁾	angebotene	Veränderung ¹⁾	mittlere Auslastung ²⁾	aller Gäste	ausländischer Gäste
Luftkurorte	243	+20,9	10 412	+25,8	21,1	3,4	3,5
Hotels	76	+16,9	3 381	+28,5	18,6	2,3	2,9
Gasthöfe	25	+13,6	529	+3,7	17,6	2,1	3,2
Pensionen	30	+11,1	622	+8,2	19,4	3,3	5,5
Hotels garnis	9	–	147	+5,8	.	.	.
Erholungs-, Ferien-, Schulungsheime	20	+11,1	1 604	+8,2	24,2	4,9	–
Ferienhäuser, -wohnungen, -zentren	48	+45,5	2 259	+20,2	26,1	4,4	4,8
Hütten, Jugendherbergen u. Ä.	16	+77,8	1 197	+207,7	6,9	2,2	1,8
Vorsorge- und Reha-Kliniken	2	–	673	–	.	.	.
Campingplätze	17	+6,3	.	.	.	2,1	2,8
Erholungsorte	309	+25,1	13 666	+35,1	15,7	3,1	3,1
Hotels	103	+14,4	4 504	+10,2	14,9	2,0	2,1
Gasthöfe	24	+9,1	396	+9,1	14,3	2,8	3,2
Pensionen	20	+5,3	481	+12,1	16,7	3,8	5,7
Hotels garnis	18	+5,9	736	+6,5	.	.	.
Erholungs-, Ferien-, Schulungsheime	41	+46,4	2 567	+35,0	11,2	2,9	2,0
Ferienhäuser, -wohnungen, -zentren	48	+9,1	2 250	+78,0	17,3	3,8	4,5
Hütten, Jugendherbergen u. Ä.	18	+200,0	2 219	+156,2	5,5	2,4	2,7
Vorsorge- und Reha-Kliniken	4	–	513	–	.	.	.
Campingplätze	33	+94,1	.	.	.	2,8	3,4
Sonstige Gemeinden	3 311	+15,0	236 018	+18,6	20,7	2,3	2,1
Hotels	1 455	+10,1	128 579	+20,0	17,7	1,8	1,8
Gasthöfe	196	+5,9	3 855	+4,9	13,7	2,2	2,4
Pensionen	135	+8,0	3 173	+9,9	22,9	4,3	7,3
Hotels garnis	799	+15,1	54 593	+18,4	20,1	2,0	2,1
Erholungs-, Ferien-, Schulungsheime	227	+18,2	22 762	+8,9	19,4	4,3	10,3
Ferienhäuser, -wohnungen, -zentren	169	+15,8	7 507	+9,1	43,8	4,3	5,4
Hütten, Jugendherbergen u. Ä.	116	+65,7	9 585	+68,8	8,8	2,6	2,5
Vorsorge- und Reha-Kliniken	45	+7,1	5 964	+3,2	83,9	29,0	x
Campingplätze	169	+62,5	.	.	.	2,5	1,9
Nordrhein-Westfalen	4 531	+16,7	305 575	+18,9	22,8	2,7	2,3
Hotels	1 840	+11,6	151 403	+20,2	18,7	1,9	1,9
Gasthöfe	298	+14,2	5 987	+14,0	15,4	2,3	2,5
Pensionen	292	+11,0	6 825	+10,6	21,6	3,7	5,2
Hotels garnis	876	+13,5	58 310	+16,5	19,8	2,0	2,1
Erholungs-, Ferien-, Schulungsheime	322	+18,8	30 662	+10,4	18,1	4,1	7,2
Ferienhäuser, -wohnungen, -zentren	375	+20,2	18 725	+19,6	33,4	4,3	4,7
Hütten, Jugendherbergen u. Ä.	173	+78,4	14 809	+89,7	7,6	2,5	2,5
Vorsorge- und Reha-Kliniken	111	+4,7	18 854	+2,6	75,1	25,8	78,6
Campingplätze	244	+62,7	.	.	.	2,5	2,2

Anmerkungen Seite 9

Noch: 2.2 Kapazität und Leistung der Beherbergungsstätten nach Gemeindegruppen und Betriebsarten

Januar 2022

Gemeindegruppe Betriebsart	Ankünfte				Übernachtungen			
	aller Gäste	Verände- rung ¹⁾	aus- ländischer Gäste	Verände- rung ¹⁾	aller Gäste	Verände- rung ¹⁾	aus- ländischer Gäste	Verände- rung ¹⁾
Luftkurorte	20 193	x	3 503	x	69 665	+439,7	12 252	x
Hotels	8 297	+490,5	2 018	x	18 976	+473,3	5 816	x
Gasthöfe	1 376	+258,3	151	+331,4	2 845	+256,5	479	+199,4
Pensionen	1 120	+404,5	66	+214,3	3 742	+261,9	363	+59,2
Hotels garnis
Erholungs-, Ferien-, Schulungsheime	2 402	x	–	–	11 838	x	–	–
Ferienhäuser, -wohnungen, -zentren	4 116	x	1 046	x	18 214	x	5 044	x
Hütten, Jugendherbergen u. Ä.	1 143	x	18	+157,1	2 562	x	32	–71,9
Vorsorge- und Reha-Kliniken
Campingplätze	1 161	x	123	x	2 415	x	339	x
Erholungsorte	22 227	+342,1	2 759	+473,6	69 101	+140,3	8 676	+121,9
Hotels	9 960	+237,1	1 274	+442,1	20 078	+230,2	2 647	+328,3
Gasthöfe	631	+113,9	109	+165,9	1 747	+77,5	351	+440,0
Pensionen	658	+217,9	120	+275,0	2 486	+102,3	685	+71,7
Hotels garnis
Erholungs-, Ferien-, Schulungsheime	3 059	x	60	x	8 780	+154,1	118	x
Ferienhäuser, -wohnungen, -zentren	3 156	x	853	x	12 085	+205,3	3 800	+127,7
Hütten, Jugendherbergen u. Ä.	1 455	x	36	x	3 547	x	96	x
Vorsorge- und Reha-Kliniken
Campingplätze	1 558	x	60	+445,5	4 400	+347,6	206	+134,1
Sonstige Gemeinden	633 005	+231,3	109 866	+401,4	1 483 470	+142,3	235 013	+236,2
Hotels	378 080	+220,8	70 998	+379,1	679 148	+166,0	128 112	+260,0
Gasthöfe	7 183	+87,3	986	+40,3	15 958	+39,9	2 410	+7,1
Pensionen	5 184	+137,6	925	+209,4	22 436	+95,8	6 760	+81,8
Hotels garnis	164 680	+210,3	30 512	+478,9	330 536	+141,2	65 231	+293,5
Erholungs-, Ferien-, Schulungsheime	30 791	x	421	+198,6	132 237	+304,5	4 331	+120,5
Ferienhäuser, -wohnungen, -zentren	23 702	x	4 141	x	101 834	+308,1	22 477	+184,4
Hütten, Jugendherbergen u. Ä.	9 484	x	1 110	x	24 740	+418,1	2 827	+131,3
Vorsorge- und Reha-Kliniken	5 338	+15,9	10	+11,1	155 034	+17,1	1 453	+124,2
Campingplätze	8 563	x	763	x	21 547	x	1 412	x
Nordrhein-Westfalen	781 585	+252,3	139 326	+450,6	2 131 310	+137,1	319 624	+279,7
Hotels	452 733	+246,8	88 747	+435,6	841 145	+197,5	169 326	+314,6
Gasthöfe	12 042	+153,4	1 946	+146,6	27 952	+103,5	4 833	+92,0
Pensionen	12 187	+239,8	2 232	+405,0	45 325	+152,7	11 673	+130,6
Hotels garnis	173 316	+210,2	32 102	+472,9	348 928	+140,1	68 879	+275,8
Erholungs-, Ferien-, Schulungsheime	41 107	x	711	+364,7	167 470	+304,7	5 108	+154,9
Ferienhäuser, -wohnungen, -zentren	45 491	x	11 067	x	193 663	+424,0	52 045	+296,0
Hütten, Jugendherbergen u. Ä.	12 988	x	1 169	x	32 812	x	2 961	+121,6
Vorsorge- und Reha-Kliniken	16 911	+20,2	24	+33,3	436 862	+24,2	1 886	+127,0
Campingplätze	14 810	x	1 328	x	37 153	x	2 913	x

Anmerkungen Seite 9

2.3 Kapazität und Leistung der Beherbergungsstätten nach Reisegebieten und Betriebsarten

Januar 2022

Reisegebiet Betriebsart	Betriebe		Betten			Mittlere Aufenthaltsdauer ³⁾	
	geöffnete	Veränderung ¹⁾	angebotene	Veränderung ¹⁾	mittlere Auslastung ²⁾	aller Gäste	ausländischer Gäste
Eifel und Region Aachen	372	+19,2	18 565	+21,9	19,5	2,7	2,2
Hotels	112	+16,7	5 860	+19,5	21,2	1,9	1,7
Gasthöfe	17	+13,3	407	+9,4	.	.	.
Pensionen	19	+26,7	301	+18,5	12,6	2,7	3,4
Hotels garnis	61	-1,6	2 989	-7,6	18,5	1,9	2,0
Erholungs-, Ferien-, Schulungsheime	41	+5,1	2 841	+11,8	9,4	3,1	2,3
Ferienhäuser, -wohnungen, -zentren	57	+14,0	3 387	+39,4	.	.	.
Hütten, Jugendherbergen u. Ä.	28	+115,4	2 154	+97,6	.	.	.
Vorsorge- und Reha-Kliniken	6	+50,0	626	+55,7	.	.	.
Campingplätze	31	+72,2	.	.	.	2,5	2,6
Niederrhein	493	+14,7	27 627	+16,3	21,3	2,5	2,2
Hotels	205	+4,6	15 581	+13,6	17,5	1,7	1,8
Gasthöfe	35	+9,4	770	+3,1	.	.	.
Pensionen	19	-9,5	538	-4,3	.	.	.
Hotels garnis	97	+10,2	4 442	+3,9	20,7	2,2	2,7
Erholungs-, Ferien-, Schulungsheime	22	+22,2	2 491	+37,1	19,7	3,6	2,3
Ferienhäuser, -wohnungen, -zentren	39	+18,2	889	+17,9	26,4	6,0	11,4
Hütten, Jugendherbergen u. Ä.	18	+80,0	1 728	+93,9	11,2	2,2	2,5
Vorsorge- und Reha-Kliniken	8	+14,3	1 188	+19,0	90,1	28,9	x
Campingplätze	50	+100,0	.	.	.	1,9	1,5
Münsterland	524	+14,2	24 122	+7,9	18,8	2,6	2,5
Hotels	251	+5,0	12 330	+13,0	16,5	1,9	2,3
Gasthöfe	37	+5,7	623	+8,0	11,8	1,8	1,3
Pensionen	32	+6,7	790	+0,9	.	.	.
Hotels garnis	51	+10,9	2 773	+10,1	.	.	.
Erholungs-, Ferien-, Schulungsheime	46	+21,1	4 625	-17,7	17,8	3,7	2,3
Ferienhäuser, -wohnungen, -zentren	48	+11,6	1 202	+17,5	25,0	4,8	12,7
Hütten, Jugendherbergen u. Ä.	14	+133,3	1 126	+336,4	5,1	2,6	1,5
Vorsorge- und Reha-Kliniken	5	-	653	+0,2	77,6	24,7	-
Campingplätze	40	+135,3	.	.	.	3,5	2,6
Teutoburger Wald	635	+16,3	35 994	+14,2	29,8	4,8	3,6
Hotels	244	+9,4	14 037	+15,7	18,6	2,1	2,3
Gasthöfe	52	+18,2	934	+12,8	10,8	2,2	3,8
Pensionen	84	+21,7	2 260	+24,6	17,4	4,9	13,3
Hotels garnis	70	+11,1	3 752	+7,0	21,7	2,3	2,4
Erholungs-, Ferien-, Schulungsheime	42	+31,3	3 423	+21,6	15,5	3,3	2,7
Ferienhäuser, -wohnungen, -zentren	43	+19,4	1 253	+17,9	21,8	7,3	14,0
Hütten, Jugendherbergen u. Ä.	25	+66,7	1 891	+95,1	3,6	3,0	17,8
Vorsorge- und Reha-Kliniken	39	-	8 444	+0,7	69,1	24,2	29,1
Campingplätze	36	+44,0	.	.	.	2,5	3,0
Sauerland	770	+22,2	40 230	+18,6	31,7	3,4	3,1
Hotels	248	+13,8	14 029	+18,8	28,1	2,3	2,6
Gasthöfe	98	+24,1	2 143	+27,9	.	.	.
Pensionen	96	+12,9	2 032	+8,1	25,3	2,9	3,1
Hotels garnis	37	+2,8	1 796	+2,2	.	.	.
Erholungs-, Ferien-, Schulungsheime	51	+21,4	4 647	+16,8	19,4	3,9	2,6
Ferienhäuser, -wohnungen, -zentren	144	+35,8	10 642	+15,5	38,7	3,8	3,9
Hütten, Jugendherbergen u. Ä.	34	+112,5	1 805	+251,9	5,5	2,5	4,5
Vorsorge- und Reha-Kliniken	21	-	3 136	+1,3	73,3	24,9	-
Campingplätze	41	+51,9	.	.	.	3,0	2,7
Siegerland-Wittgenstein	97	+11,5	4 773	+10,9	27,9	4,7	2,3
Hotels	44	+12,8	2 073	+10,2	.	.	.
Gasthöfe	11	+10,0	183	+12,3	12,9	2,2	2,6
Pensionen	9	-10,0	143	-7,7	20,3	4,4	4,6
Hotels garnis	10	+25,0	569	+33,6	11,3	2,7	2,0
Erholungs-, Ferien-, Schulungsheime	11	+10,0	807	+14,1	.	.	.
Ferienhäuser, -wohnungen, -zentren	5	+66,7	76	+33,3	19,6	5,0	5,8
Hütten, Jugendherbergen u. Ä.	1	-	33	-	.	.	.
Vorsorge- und Reha-Kliniken	4	-	889	+0,7	81,6	33,5	-
Campingplätze	2	-

Anmerkungen Seite 9

Noch: 2.3 Kapazität und Leistung der Beherbergungsstätten nach Reisegebieten und Betriebsarten

Januar 2022

Reisegebiet Betriebsart	Ankünfte				Übernachtungen			
	aller Gäste	Verände- rung ¹⁾	aus- ländischer Gäste	Verände- rung ¹⁾	aller Gäste	Verände- rung ¹⁾	aus- ländischer Gäste	Verände- rung ¹⁾
Eifel und Region Aachen	42 813	+284,2	9 555	x	115 223	+235,1	21 415	x
Hotels	19 790	+236,5	5 755	+480,1	37 247	+225,8	9 877	+474,6
Gasthöfe
Pensionen	431	+474,7	69	x	1 149	+232,1	232	+91,7
Hotels garnis	8 687	+134,3	1 621	+271,8	16 860	+88,9	3 293	+182,4
Erholungs-, Ferien-, Schulungsheime	2 651	x	16	+166,7	8 231	+226,8	37	+42,3
Ferienhäuser, -wohnungen, -zentren
Hütten, Jugendherbergen u. Ä.
Vorsorge- und Reha-Kliniken
Campingplätze	1 820	x	169	x	4 493	+348,4	431	+389,8
Niederrhein	74 051	+178,5	9 822	+256,0	183 637	+105,2	21 639	+120,1
Hotels	46 882	+168,7	7 261	+241,5	82 011	+137,4	13 010	+125,9
Gasthöfe
Pensionen
Hotels garnis	12 557	+109,0	1 467	+220,3	27 802	+66,6	3 919	+65,6
Erholungs-, Ferien-, Schulungsheime	4 145	x	62	x	15 118	x	145	x
Ferienhäuser, -wohnungen, -zentren	1 212	+153,0	175	+121,5	7 278	+77,0	1 992	+86,9
Hütten, Jugendherbergen u. Ä.	2 354	x	61	x	5 110	x	153	+112,5
Vorsorge- und Reha-Kliniken	1 149	+24,5	4	+33,3	33 199	+21,0	1 029	x
Campingplätze	3 470	x	460	x	6 534	x	702	x
Münsterland	55 581	+196,5	7 035	+240,5	144 686	+111,7	17 722	+65,0
Hotels	31 697	+189,8	4 223	+304,5	61 201	+118,2	9 503	+68,5
Gasthöfe	1 269	+46,9	497	+10,4	2 249	+25,1	652	+38,4
Pensionen
Hotels garnis
Erholungs-, Ferien-, Schulungsheime	6 894	+311,1	89	+270,8	25 376	+262,4	209	+318,0
Ferienhäuser, -wohnungen, -zentren	1 926	+62,7	193	+15,6	9 308	+30,1	2 460	-4,5
Hütten, Jugendherbergen u. Ä.	646	x	6	+100,0	1 670	+371,8	9	+12,5
Vorsorge- und Reha-Kliniken	635	-3,3	-	-100,0	15 715	+8,3	-	-100,0
Campingplätze	2 066	x	232	x	7 315	x	598	x
Teutoburger Wald	67 356	+163,4	4 900	+192,5	326 260	+69,7	17 687	+143,8
Hotels	37 384	+193,7	3 057	+198,5	77 025	+146,7	6 927	+152,3
Gasthöfe	1 371	+70,9	68	-2,9	3 056	+19,5	255	-60,9
Pensionen	2 479	+135,9	254	+156,6	12 029	+211,8	3 368	+358,2
Hotels garnis	10 703	+182,9	1 078	+203,7	24 568	+139,5	2 606	+116,4
Erholungs-, Ferien-, Schulungsheime	4 866	x	75	x	16 179	x	204	x
Ferienhäuser, -wohnungen, -zentren	1 159	+119,9	210	+162,5	8 467	+142,3	2 949	+225,9
Hütten, Jugendherbergen u. Ä.	669	x	42	+27,3	2 018	+119,3	747	-18,8
Vorsorge- und Reha-Kliniken	7 413	+17,3	11	+266,7	179 641	+30,8	320	x
Campingplätze	1 312	x	105	x	3 277	x	311	x
Sauerland	117 052	x	23 006	x	397 389	+275,3	70 768	x
Hotels	51 985	x	11 388	x	117 297	x	29 068	x
Gasthöfe
Pensionen	5 465	x	1 203	x	15 690	+336,1	3 686	x
Hotels garnis
Erholungs-, Ferien-, Schulungsheime	7 135	x	210	x	27 983	+377,7	555	x
Ferienhäuser, -wohnungen, -zentren	33 446	x	8 294	x	127 174	x	32 198	x
Hütten, Jugendherbergen u. Ä.	1 062	x	2	x	2 613	x	9	x
Vorsorge- und Reha-Kliniken	2 838	+24,4	-	-100,0	70 649	+16,3	-	-100,0
Campingplätze	3 889	x	282	x	11 513	x	750	x
Siegerland-Wittgenstein	8 407	+157,2	1 183	+497,5	39 506	+24,5	2 772	+347,8
Hotels
Gasthöfe	321	+116,9	51	+363,6	703	+124,6	134	+415,4
Pensionen	207	+140,7	23	+155,6	901	+112,0	105	-20,5
Hotels garnis	748	+136,7	68	x	1 986	-69,5	138	x
Erholungs-, Ferien-, Schulungsheime
Ferienhäuser, -wohnungen, -zentren	93	x	46	+475,0	462	x	267	+480,4
Hütten, Jugendherbergen u. Ä.
Vorsorge- und Reha-Kliniken	671	+5,2	-	-	22 498	+15,5	-	-100,0
Campingplätze

Anmerkungen Seite 9

Noch: 2.3 Kapazität und Leistung der Beherbergungsstätten nach Reisegebieten und Betriebsarten

Januar 2022

Reisegebiet Betriebsart	Betriebe		Betten			Mittlere Aufenthaltsdauer ³⁾	
	geöffnete	Veränderung ¹⁾	angebotene	Veränderung ¹⁾	mittlere Auslastung ²⁾	aller Gäste	ausländischer Gäste
Bergisches Land	168	+9,8	9 720	+11,5	22,1	3,9	2,9
Hotels	76	+4,1	3 713	+2,0	16,5	2,3	2,5
Gasthöfe	4	–	64	+12,3	15,4	2,1	4,3
Pensionen	5	–	76	–	14,0	5,4	1,3
Hotels garnis	19	–	872	–1,0	21,3	2,9	4,2
Erholungs-, Ferien-, Schulungsheime	30	+30,4	2 584	+23,9	10,9	1,9	2,5
Ferienhäuser, -wohnungen, -zentren	6	–25,0	136	–19,5	6,7	3,7	5,0
Hütten, Jugendherbergen u. Ä.	11	+57,1	947	+70,3	.	.	.
Vorsorge- und Reha-Kliniken	10	+25,0	1 328	+5,8	73,1	24,4	92,0
Campingplätze	7	+16,7
Bonn und Rhein-Sieg-Kreis	210	+11,7	17 045	+11,0	18,2	2,3	2,5
Hotels	94	+9,3	9 165	+11,1	16,5	1,9	2,1
Gasthöfe	14	+7,7	284	+2,9	.	.	.
Pensionen	5	–16,7	104	–11,1	.	.	.
Hotels garnis	61	+15,1	4 207	+7,8	21,3	2,4	2,9
Erholungs-, Ferien-, Schulungsheime	20	+17,6	2 089	+8,2	11,5	2,8	1,8
Ferienhäuser, -wohnungen, -zentren	5	–	204	–3,3	.	.	.
Hütten, Jugendherbergen u. Ä.	5	+66,7	709	+85,1	.	.	.
Vorsorge- und Reha-Kliniken	3	–	283	–	84,4	34,1	–
Campingplätze	3	+50,0	.	.	.	2,0	2,5
Köln und Rhein-Erft-Kreis	364	+20,9	42 329	+28,0	22,7	2,1	2,0
Hotels	149	+24,2	24 434	+32,0	20,6	1,7	1,7
Gasthöfe	11	+22,2	212	+12,8	7,7	2,8	3,2
Pensionen	8	–	270	+8,9	.	.	.
Hotels garnis	163	+24,4	13 363	+32,6	21,5	1,9	2,0
Erholungs-, Ferien-, Schulungsheime	11	–8,3	1 836	–5,4	47,1	18,9	65,5
Ferienhäuser, -wohnungen, -zentren	8	+33,3	330	+36,4	.	.	.
Hütten, Jugendherbergen u. Ä.	6	–	1 492	+1,0	.	.	.
Vorsorge- und Reha-Kliniken	4	–	392	–	.	.	.
Campingplätze	4	–20,0	.	.	.	1,3	1,4
Düsseldorf und Kreis Mettmann	287	+14,3	35 061	+25,7	15,8	1,7	1,7
Hotels	119	+17,8	23 314	+30,2	15,3	1,6	1,6
Gasthöfe	4	–	72	–7,7	14,2	3,5	13,4
Pensionen	3	–	45	–4,3	6,7	1,9	2,0
Hotels garnis	149	+12,9	10 466	+16,6	17,6	2,0	2,1
Erholungs-, Ferien-, Schulungsheime	5	–	372	+27,8	.	.	.
Ferienhäuser, -wohnungen, -zentren	2	–	23	–	.	.	.
Hütten, Jugendherbergen u. Ä.	5	+66,7	769	+33,0	.	.	.
Vorsorge- und Reha-Kliniken	–	–	–	–	–	–	–
Campingplätze	–	–100,0	.	.	.	–	–
Ruhrgebiet	537	+17,0	44 442	+22,0	20,8	2,5	2,2
Hotels	257	+16,3	24 158	+21,3	16,9	1,8	2,1
Gasthöfe	15	–6,3	295	+2,4	15,4	2,5	3,9
Pensionen	11	+10,0	246	+14,4	26,3	3,9	8,4
Hotels garnis	139	+17,8	11 562	+22,2	19,3	1,9	2,0
Erholungs-, Ferien-, Schulungsheime	35	+20,7	3 915	+16,4	22,1	5,0	7,2
Ferienhäuser, -wohnungen, -zentren	18	–10,0	583	+22,5	36,7	7,7	9,6
Hütten, Jugendherbergen u. Ä.	24	+60,0	2 094	+109,8	12,2	3,9	1,8
Vorsorge- und Reha-Kliniken	9	–	1 589	–6,6	87,8	30,0	–
Campingplätze	29	+38,1	.	.	.	2,1	1,3
Bergisches Städtedreieck	74	+13,8	5 667	+26,2	22,9	2,7	2,2
Hotels	41	+10,8	2 709	+14,2	.	.	.
Gasthöfe	–	–	–	–	–	–	–
Pensionen	1	–	20	–	.	.	.
Hotels garnis	19	+18,8	1 519	+46,5	18,4	2,5	2,8
Erholungs-, Ferien-, Schulungsheime	8	+33,3	1 032	+53,3	20,6	5,0	1,5
Ferienhäuser, -wohnungen, -zentren	–	–	–	–	–	–	–
Hütten, Jugendherbergen u. Ä.	2	–	61	+1,7	.	.	.
Vorsorge- und Reha-Kliniken	2	–	326	–	.	.	.
Campingplätze	1	–
Nordrhein-Westfalen	4 531	+16,7	305 575	+18,9	22,8	2,7	2,3
Hotels	1 840	+11,6	151 403	+20,2	18,7	1,9	1,9
Gasthöfe	298	+14,2	5 987	+14,0	15,4	2,3	2,5
Pensionen	292	+11,0	6 825	+10,6	21,6	3,7	5,2
Hotels garnis	876	+13,5	58 310	+16,5	19,8	2,0	2,1
Erholungs-, Ferien-, Schulungsheime	322	+18,8	30 662	+10,4	18,1	4,1	7,2
Ferienhäuser, -wohnungen, -zentren	375	+20,2	18 725	+19,6	33,4	4,3	4,7
Hütten, Jugendherbergen u. Ä.	173	+78,4	14 809	+89,7	7,6	2,5	2,5
Vorsorge- und Reha-Kliniken	111	+4,7	18 854	+2,6	75,1	25,8	78,6
Campingplätze	244	+62,7	.	.	.	2,5	2,2

Anmerkungen Seite 9

Noch: 2.3 Kapazität und Leistung der Beherbergungsstätten nach Reisegebieten und Betriebsarten

Januar 2022

Reisegebiet Betriebsart	Ankünfte				Übernachtungen			
	aller Gäste	Verände- rung ¹⁾	aus- ländischer Gäste	Verände- rung ¹⁾	aller Gäste	Verände- rung ¹⁾	aus- ländischer Gäste	Verände- rung ¹⁾
Bergisches Land	16 817	+195,4	1 336	+210,0	64 897	+70,2	3 922	+59,0
Hotels	7 904	+168,2	1 021	+221,1	18 027	+137,5	2 543	+106,2
Gasthöfe	143	+180,4	7	x	305	+114,8	30	x
Pensionen	61	-16,4	6	-25,0	329	-50,1	8	-96,8
Hotels garnis	1 963	+68,5	182	+163,8	5 613	+40,9	767	+104,0
Erholungs-, Ferien-, Schulungsheime	4 614	x	95	+400,0	8 612	x	235	+158,2
Ferienhäuser, -wohnungen, -zentren	76	+55,1	7	-22,2	284	+38,5	35	-50,0
Hütten, Jugendherbergen u. Ä.
Vorsorge- und Reha-Kliniken	1 233	+27,1	3	-25,0	30 112	+23,1	276	-34,0
Campingplätze
Bonn und Rhein-Sieg-Kreis	40 034	+166,0	5 055	+302,5	93 537	+114,8	12 840	+208,4
Hotels	24 572	+138,5	3 418	+375,4	45 650	+108,4	7 241	+430,5
Gasthöfe
Pensionen
Hotels garnis	11 294	+191,2	1 491	+244,3	26 740	+149,0	4 390	+166,5
Erholungs-, Ferien-, Schulungsheime	2 580	x	23	x	7 136	x	42	+61,5
Ferienhäuser, -wohnungen, -zentren
Hütten, Jugendherbergen u. Ä.
Vorsorge- und Reha-Kliniken	217	+57,2	-	-	7 401	+43,7	-	-
Campingplätze	21	x	11	x	41	x	27	x
Köln und Rhein-Erft-Kreis	137 743	+368,5	35 528	x	287 286	+224,2	69 716	+381,5
Hotels	86 954	+376,1	23 372	x	149 616	+271,6	39 445	+468,6
Gasthöfe	181	+126,3	22	+175,0	509	+48,4	70	+79,5
Pensionen
Hotels garnis	44 810	+379,0	11 107	x	85 098	+268,9	22 225	x
Erholungs-, Ferien-, Schulungsheime	1 403	+276,1	46	-20,7	26 449	+284,3	3 012	+101,3
Ferienhäuser, -wohnungen, -zentren
Hütten, Jugendherbergen u. Ä.
Vorsorge- und Reha-Kliniken
Campingplätze	843	+244,1	30	x	1 097	+144,9	43	x
Düsseldorf und Kreis Mettmann	96 872	+251,6	25 519	+479,2	167 118	+191,6	44 550	+356,7
Hotels	66 864	+253,5	18 367	+421,9	107 381	+223,6	28 817	+372,2
Gasthöfe	84	+82,6	10	-47,4	298	-61,1	134	-66,4
Pensionen	48	+84,6	29	x	93	-25,0	57	x
Hotels garnis	28 199	+239,5	6 773	x	55 593	+152,8	14 516	+414,2
Erholungs-, Ferien-, Schulungsheime
Ferienhäuser, -wohnungen, -zentren
Hütten, Jugendherbergen u. Ä.
Vorsorge- und Reha-Kliniken	-	-	-	-	-	-	-	-
Campingplätze	-	-	-	-	-	-	-	-
Ruhrgebiet	111 813	+192,6	15 061	+275,0	276 843	+110,2	33 610	+187,5
Hotels	64 330	+207,4	8 779	+282,0	119 008	+162,8	18 420	+213,2
Gasthöfe	539	+191,4	39	+77,3	1 329	+93,2	153	+337,1
Pensionen	519	+98,1	35	+16,7	2 003	+78,7	293	+6,2
Hotels garnis	35 641	+158,1	5 794	+284,5	68 049	+132,6	11 844	+205,2
Erholungs-, Ferien-, Schulungsheime	5 258	x	85	+193,1	26 466	+132,3	612	+147,8
Ferienhäuser, -wohnungen, -zentren	852	+116,8	220	+111,5	6 585	+66,3	2 108	+58,9
Hütten, Jugendherbergen u. Ä.	1 900	x	75	x	7 410	x	137	+495,7
Vorsorge- und Reha-Kliniken	1 442	+9,4	-	-	43 238	+12,2	-	-
Campingplätze	1 332	+238,1	34	+61,9	2 755	+306,3	43	+104,8
Bergisches Städtedreieck	13 046	+173,4	1 326	+304,3	34 928	+100,9	2 983	+291,5
Hotels
Gasthöfe
Pensionen
Hotels garnis	3 391	+169,1	202	+201,5	8 418	+138,7	573	+206,4
Erholungs-, Ferien-, Schulungsheime	705	+206,5	4	x	3 533	+279,5	6	x
Ferienhäuser, -wohnungen, -zentren
Hütten, Jugendherbergen u. Ä.
Vorsorge- und Reha-Kliniken
Campingplätze
Nordrhein-Westfalen	781 585	+252,3	139 326	+450,6	2 131 310	+137,1	319 624	+279,7
Hotels	452 733	+246,8	88 747	+435,6	841 145	+197,5	169 326	+314,6
Gasthöfe	12 042	+153,4	1 946	+146,6	27 952	+103,5	4 833	+92,0
Pensionen	12 187	+239,8	2 232	+405,0	45 325	+152,7	11 673	+130,6
Hotels garnis	173 316	+210,2	32 102	+472,9	348 928	+140,1	68 879	+275,8
Erholungs-, Ferien-, Schulungsheime	41 107	x	711	+364,7	167 470	+304,7	5 108	+154,9
Ferienhäuser, -wohnungen, -zentren	45 491	x	11 067	x	193 663	+424,0	52 045	+296,0
Hütten, Jugendherbergen u. Ä.	12 988	x	1 169	x	32 812	x	2 961	+121,6
Vorsorge- und Reha-Kliniken	16 911	+20,2	24	+33,3	436 862	+24,2	1 886	+127,0
Campingplätze	14 810	x	1 328	x	37 153	x	2 913	x

Anmerkungen Seite 9

2.4 Leistung der Beherbergungsstätten nach Reisegebieten und Herkunftsländern

Januar 2022

Reisegebiet Herkunftsland (ständiger Wohnsitz)	Ankünfte		Übernachtungen			Mittlere Aufenthalts- dauer ³⁾
	aller Gäste	Verän- derung ¹⁾	aller Gäste	Verän- derung ¹⁾	Anteil ²⁾	
Eifel und Region Aachen	42 813	+284,2	115 223	+235,1	100	2,7
Bundesrepublik Deutschland	33 258	+244,5	93 808	+203,4	81,4	2,8
Ausland	9 555	x	21 415	x	18,6	2,2
Europa	8 126	x	18 279	x	85,4	2,2
EU-Länder	7 374	x	17 039	x	79,6	2,3
Belgien	1 641	x	3 302	x	15,4	2,0
Bulgarien	10	–	51	+325,0	0,2	5,1
Dänemark	41	+105,0	82	+290,5	0,4	2,0
Estland	10	x	20	x	0,1	2,0
Finnland	33	x	44	x	0,2	1,3
Frankreich	400	+210,1	589	+168,9	2,8	1,5
Griechenland	29	+383,3	98	x	0,5	3,4
Republik Irland	48	x	66	+407,7	0,3	1,4
Italien	177	+420,6	363	+111,0	1,7	2,1
Kroatien	19	+46,2	74	+428,6	0,3	3,9
Lettland	11	x	33	x	0,2	3,0
Litauen	6	–53,8	25	–3,8	0,1	4,2
Luxemburg	91	+405,6	146	+151,7	0,7	1,6
Malta	7	x	15	–51,6	0,1	2,1
Niederlande	3 766	x	9 552	x	44,6	2,5
Österreich	173	+170,3	308	+28,9	1,4	1,8
Polen	267	+37,6	783	+56,6	3,7	2,9
Portugal	12	+300,0	55	x	0,3	4,6
Rumänien	93	+138,5	289	+307,0	1,3	3,1
Schweden	49	x	123	x	0,6	2,5
Slowakische Republik	32	+128,6	58	+41,5	0,3	1,8
Slowenien	31	+19,2	122	+17,3	0,6	3,9
Spanien	94	+27,0	211	+37,0	1,0	2,2
Tschechische Republik	68	+385,7	220	x	1,0	3,2
Ungarn	42	+162,5	84	+300,0	0,4	2,0
Vereinigtes Königreich	220	x	316	x	1,5	1,4
Zypern	4	–	10	+150,0	–	2,5
Island	6	+20,0	8	+60,0	–	1,3
Norwegen	46	x	47	x	0,2	1,0
Russland	66	x	97	+131,0	0,5	1,5
Schweiz	198	+382,9	374	+320,2	1,7	1,9
Türkei	66	+187,0	141	+281,1	0,7	2,1
Ukraine	21	x	49	x	0,2	2,3
sonstige europäische Länder	349	x	524	x	2,4	1,5
Afrika	38	+442,9	105	+18,0	0,5	2,8
Republik Südafrika	4	+100,0	28	+250,0	0,1	7,0
sonstige afrikanische Länder	34	x	77	–4,9	0,4	2,3
Asien	568	x	1 450	x	6,8	2,6
Arabische Golfstaaten	449	x	1 062	x	5,0	2,4
Volksrepublik China und Hongkong	30	x	154	x	0,7	5,1
Indien	13	+333,3	69	+102,9	0,3	5,3
Israel	4	x	7	x	–	1,8
Japan	5	–50,0	7	–30,0	–	1,4
Südkorea	8	x	22	x	0,1	2,8
Taiwan	4	x	6	x	–	1,5
sonstige asiatische Länder	55	+205,6	123	+119,6	0,6	2,2
Amerika	443	+209,8	817	+169,6	3,8	1,8
Kanada	9	–	57	+54,1	0,3	6,3
USA	355	+191,0	529	+124,2	2,5	1,5
sonstige nordamerikanische Länder	1	x	7	x	–	7,0
Mittelamerika und Karibik	10	x	34	x	0,2	3,4
Brasilien	40	+263,6	93	+220,7	0,4	2,3
sonstige südamerikanische Länder	28	x	97	x	0,5	3,5
Australien	6	+20,0	12	–61,3	0,1	2,0
Neuseeland und Ozeanien	1	x	1	x	–	1,0
Ohne Angabe	373	+107,2	751	+119,6	3,5	2,0

1) Veränderung gegenüber dem Vorjahreszeitraum in % – 2) Bei Übernachtungen von Gästen aus der Bundesrepublik Deutschland und dem Ausland: Anteil an allen Übernachtungen im Bundesgebiet; sonst: Anteil an allen Übernachtungen am Ausland zusammen. – 3) mittlere Aufenthaltsdauer in Tagen = Übernachtungen/ Ankünfte

Noch: 2.4 Leistung der Beherbergungsstätten nach Reisegebieten und Herkunftsländern

Januar 2022

Reisegebiet Herkunftsland (ständiger Wohnsitz)	Ankünfte		Übernachtungen			Mittlere Aufenthalts- dauer ³⁾
	aller Gäste	Verän- derung ¹⁾	aller Gäste	Verän- derung ¹⁾	Anteil ²⁾	
Niederrhein	74 051	+178,5	183 637	+105,2	100	2,5
Bundesrepublik Deutschland	64 229	+169,6	161 998	+103,3	88,2	2,5
Ausland	9 822	+256,0	21 639	+120,1	11,8	2,2
Europa	8 986	+276,3	18 824	+123,7	87,0	2,1
EU-Länder	8 010	+290,9	16 873	+122,0	78,0	2,1
Belgien	561	x	967	+425,5	4,5	1,7
Bulgarien	80	+185,7	331	+171,3	1,5	4,1
Dänemark	128	+12,3	310	-32,2	1,4	2,4
Estland	6	+200,0	6	-	-	1,0
Finnland	21	+133,3	28	+86,7	0,1	1,3
Frankreich	364	+295,7	666	+329,7	3,1	1,8
Griechenland	38	+111,1	93	+50,0	0,4	2,4
Republik Irland	59	+490,0	117	+244,1	0,5	2,0
Italien	298	+422,8	587	+190,6	2,7	2,0
Kroatien	65	+62,5	627	+88,3	2,9	9,6
Lettland	27	+145,5	35	-28,6	0,2	1,3
Litauen	39	+225,0	244	+1,2	1,1	6,3
Luxemburg	108	x	205	x	0,9	1,9
Malta	8	x	14	x	0,1	1,8
Niederlande	4 052	x	6 229	+280,7	28,8	1,5
Österreich	360	+106,9	887	+40,6	4,1	2,5
Polen	516	+137,8	2 129	+84,0	9,8	4,1
Portugal	46	+253,8	65	+10,2	0,3	1,4
Rumänien	161	+78,9	962	+44,7	4,4	6,0
Schweden	52	+477,8	80	x	0,4	1,5
Slowakische Republik	52	+300,0	228	+113,1	1,1	4,4
Slowenien	36	+9,1	182	-4,2	0,8	5,1
Spanien	231	+17,3	509	+33,9	2,4	2,2
Tschechische Republik	90	+73,1	229	+90,8	1,1	2,5
Ungarn	67	+97,1	179	-60,0	0,8	2,7
Vereinigtes Königreich	542	+292,8	900	+234,6	4,2	1,7
Zypern	3	+50,0	64	+6,7	0,3	21,3
Island	2	x	4	x	-	2,0
Norwegen	13	+333,3	18	+125,0	0,1	1,4
Russland	41	+115,8	209	+143,0	1,0	5,1
Schweiz	288	+95,9	541	+63,0	2,5	1,9
Türkei	219	x	429	+337,8	2,0	2,0
Ukraine	173	x	244	x	1,1	1,4
sonstige europäische Länder	240	+98,3	506	+86,7	2,3	2,1
Afrika	55	x	267	x	1,2	4,9
Republik Südafrika	4	x	5	x	-	1,3
sonstige afrikanische Länder	51	x	262	x	1,2	5,1
Asien	189	x	1 165	+190,5	5,4	6,2
Arabische Golfstaaten	44	x	799	x	3,7	18,2
Volksrepublik China und Hongkong	7	+133,3	15	-21,1	0,1	2,1
Indien	14	x	41	x	0,2	2,9
Israel	18	x	38	x	0,2	2,1
Japan	6	x	34	x	0,2	5,7
Südkorea	1	-	2	+100,0	-	2,0
Taiwan	-	-	-	-	-	-
sonstige asiatische Länder	99	x	236	-16,9	1,1	2,4
Amerika	163	+317,9	404	+411,4	1,9	2,5
Kanada	4	x	19	x	0,1	4,8
USA	112	+409,1	292	x	1,3	2,6
sonstige nordamerikanische Länder	-	-	-	-	-	-
Mittelamerika und Karibik	7	+250,0	15	+150,0	0,1	2,1
Brasilien	16	x	34	+9,7	0,2	2,1
sonstige südamerikanische Länder	24	+71,4	44	+214,3	0,2	1,8
Australien	8	+300,0	9	+350,0	-	1,1
Neuseeland und Ozeanien	-	-	-	-	-	-
Ohne Angabe	421	+35,8	970	+5,2	4,5	2,3

Anmerkungen Seite 31

Noch: 2.4 Leistung der Beherbergungsstätten nach Reisegebieten und Herkunftsländern

Januar 2022

Reisegebiet Herkunftsland (ständiger Wohnsitz)	Ankünfte		Übernachtungen			Mittlere Aufenthalts- dauer ³⁾
	aller Gäste	Verän- derung ¹⁾	aller Gäste	Verän- derung ¹⁾	Anteil ²⁾	
Münsterland	55 581	+196,5	144 686	+111,7	100	2,6
Bundesrepublik Deutschland	48 546	+191,1	126 964	+120,5	87,8	2,6
Ausland	7 035	+240,5	17 722	+65,0	12,2	2,5
Europa	6 091	+231,4	16 041	+73,2	90,5	2,6
EU-Länder	5 646	+225,4	14 717	+71,8	83,0	2,6
Belgien	214	x	353	x	2,0	1,6
Bulgarien	59	+28,3	228	+356,0	1,3	3,9
Dänemark	144	+157,1	302	+2,0	1,7	2,1
Estland	4	-20,0	4	-20,0	-	1,0
Finnland	7	x	11	x	0,1	1,6
Frankreich	229	+367,3	416	+235,5	2,3	1,8
Griechenland	29	+262,5	117	+431,8	0,7	4,0
Republik Irland	26	+333,3	32	+433,3	0,2	1,2
Italien	137	+41,2	408	+92,5	2,3	3,0
Kroatien	15	+25,0	117	-59,1	0,7	7,8
Lettland	17	x	27	x	0,2	1,6
Litauen	356	+72,8	1 122	+235,9	6,3	3,2
Luxemburg	67	x	98	x	0,6	1,5
Malta	2	x	13	x	0,1	6,5
Niederlande	2 782	x	4 689	x	26,5	1,7
Österreich	204	+126,7	486	+8,2	2,7	2,4
Polen	525	+46,6	3 602	+3,3	20,3	6,9
Portugal	61	+165,2	248	+150,5	1,4	4,1
Rumänien	153	-54,9	618	-55,8	3,5	4,0
Schweden	91	x	133	+177,1	0,8	1,5
Slowakische Republik	36	+44,0	481	+122,7	2,7	13,4
Slowenien	30	+15,4	198	-34,0	1,1	6,6
Spanien	180	x	321	x	1,8	1,8
Tschechische Republik	76	+52,0	286	-38,8	1,6	3,8
Ungarn	38	+81,0	123	-1,6	0,7	3,2
Vereinigtes Königreich	163	+317,9	283	+282,4	1,6	1,7
Zypern	1	x	1	x	-	1,0
Island	2	x	2	x	-	1,0
Norwegen	37	x	63	x	0,4	1,7
Russland	21	+425,0	344	x	1,9	16,4
Schweiz	173	+293,2	378	+215,0	2,1	2,2
Türkei	66	x	119	x	0,7	1,8
Ukraine	44	x	58	-36,3	0,3	1,3
sonstige europäische Länder	102	+117,0	360	-24,2	2,0	3,5
Afrika	44	x	69	x	0,4	1,6
Republik Südafrika	33	x	34	x	0,2	1,0
sonstige afrikanische Länder	11	+266,7	35	x	0,2	3,2
Asien	65	+490,9	189	+127,7	1,1	2,9
Arabische Golfstaaten	15	x	27	x	0,2	1,8
Volksrepublik China und Hongkong	11	x	36	x	0,2	3,3
Indien	3	-50,0	40	+11,1	0,2	13,3
Israel	3	x	16	x	0,1	5,3
Japan	-	-	5	x	-	-
Südkorea	5	x	8	x	-	1,6
Taiwan	-	-	-	-	-	-
sonstige asiatische Länder	28	x	57	+26,7	0,3	2,0
Amerika	132	+256,8	402	+71,1	2,3	3,0
Kanada	8	+300,0	24	+9,1	0,1	3,0
USA	80	+142,4	271	+49,7	1,5	3,4
sonstige nordamerikanische Länder	1	x	1	x	-	1,0
Mittelamerika und Karibik	7	x	12	x	0,1	1,7
Brasilien	19	x	59	+90,3	0,3	3,1
sonstige südamerikanische Länder	17	x	35	x	0,2	2,1
Australien	7	+250,0	11	+83,3	0,1	1,6
Neuseeland und Ozeanien	1	x	1	x	-	1,0
Ohne Angabe	695	+299,4	1 009	-12,0	5,7	1,5

Anmerkungen Seite 31

Noch: 2.4 Leistung der Beherbergungsstätten nach Reisegebieten und Herkunftsländern

Januar 2022

Reisegebiet Herkunftsland (ständiger Wohnsitz)	Ankünfte		Übernachtungen			Mittlere Aufenthalts- dauer ³⁾
	aller Gäste	Verän- derung ¹⁾	aller Gäste	Verän- derung ¹⁾	Anteil ²⁾	
Teutoburger Wald	67 356	+163,4	326 260	+69,7	100	4,8
Bundesrepublik Deutschland	62 456	+161,4	308 573	+66,8	94,6	4,9
Ausland	4 900	+192,5	17 687	+143,8	5,4	3,6
Europa	4 280	+213,8	15 188	+165,2	85,9	3,5
EU-Länder	3 665	+210,3	13 623	+173,9	77,0	3,7
Belgien	177	+420,6	265	+320,6	1,5	1,5
Bulgarien	20	x	205	x	1,2	10,3
Dänemark	148	+322,9	573	+440,6	3,2	3,9
Estland	8	x	12	x	0,1	1,5
Finnland	15	+66,7	22	-59,3	0,1	1,5
Frankreich	202	+242,4	429	+158,4	2,4	2,1
Griechenland	15	+50,0	58	-54,7	0,3	3,9
Republik Irland	17	x	24	x	0,1	1,4
Italien	189	+75,0	636	+152,4	3,6	3,4
Kroatien	25	+56,3	118	+268,8	0,7	4,7
Lettland	19	x	130	x	0,7	6,8
Litauen	39	x	319	x	1,8	8,2
Luxemburg	22	+340,0	40	+100,0	0,2	1,8
Malta	1	x	1	x	-	1,0
Niederlande	764	+300,0	1 469	+221,4	8,3	1,9
Österreich	339	+208,2	773	+167,5	4,4	2,3
Polen	683	+116,8	5 617	+258,5	31,8	8,2
Portugal	17	x	54	x	0,3	3,2
Rumänien	80	+42,9	643	+11,2	3,6	8,0
Schweden	50	x	80	+247,8	0,5	1,6
Slowakische Republik	47	+104,3	271	-1,1	1,5	5,8
Slowenien	34	+88,9	132	-26,7	0,7	3,9
Spanien	385	x	771	+213,4	4,4	2,0
Tschechische Republik	145	+104,2	421	+19,6	2,4	2,9
Ungarn	26	+160,0	79	+315,8	0,4	3,0
Vereinigtes Königreich	193	+216,4	467	+201,3	2,6	2,4
Zypern	5	x	14	x	0,1	2,8
Island	-	-	-	-	-	-
Norwegen	26	x	69	x	0,4	2,7
Russland	19	x	116	+251,5	0,7	6,1
Schweiz	186	+195,2	343	+150,4	1,9	1,8
Türkei	106	+292,6	255	-0,8	1,4	2,4
Ukraine	31	+158,3	56	+40,0	0,3	1,8
sonstige europäische Länder	247	+225,0	726	+160,2	4,1	2,9
Afrika	25	+212,5	335	+53,0	1,9	13,4
Republik Südafrika	4	x	8	x	-	2,0
sonstige afrikanische Länder	21	+162,5	327	+49,3	1,8	15,6
Asien	81	+179,3	768	+38,1	4,3	9,5
Arabische Golfstaaten	11	-8,3	98	-61,1	0,6	8,9
Volksrepublik China und Hongkong	10	+233,3	112	x	0,6	11,2
Indien	4	-	41	+241,7	0,2	10,3
Israel	4	+100,0	86	+38,7	0,5	21,5
Japan	6	x	40	x	0,2	6,7
Südkorea	9	-	110	-24,1	0,6	12,2
Taiwan	-	-	-	-	-	-
sonstige asiatische Länder	37	+362,5	281	+242,7	1,6	7,6
Amerika	121	+384,0	447	+144,3	2,5	3,7
Kanada	19	x	42	x	0,2	2,2
USA	75	+294,7	169	+148,5	1,0	2,3
sonstige nordamerikanische Länder	6	x	22	x	0,1	3,7
Mittelamerika und Karibik	4	+100,0	89	+43,5	0,5	22,3
Brasilien	3	+50,0	61	+19,6	0,3	20,3
sonstige südamerikanische Länder	14	x	64	x	0,4	4,6
Australien	4	x	7	x	-	1,8
Neuseeland und Ozeanien	2	x	8	x	-	4,0
Ohne Angabe	387	+55,4	934	+64,1	5,3	2,4

Anmerkungen Seite 31

Noch: 2.4 Leistung der Beherbergungsstätten nach Reisegebieten und Herkunftsländern

Januar 2022

Reisegebiet Herkunftsland (ständiger Wohnsitz)	Ankünfte		Übernachtungen			Mittlere Aufenthalts- dauer ³⁾
	aller Gäste	Verän- derung ¹⁾	aller Gäste	Verän- derung ¹⁾	Anteil ²⁾	
Sauerland	117 052	x	397 389	+275,3	100	3,4
Bundesrepublik Deutschland	94 046	x	326 621	+237,0	82,2	3,5
Ausland	23 006	x	70 768	x	17,8	3,1
Europa	22 322	x	67 984	x	96,1	3,0
EU-Länder	21 914	x	66 115	x	93,4	3,0
Belgien	1 848	x	5 424	x	7,7	2,9
Bulgarien	14	-12,5	77	-66,2	0,1	5,5
Dänemark	302	x	907	x	1,3	3,0
Estland	11	x	38	x	0,1	3,5
Finnland	-	-	-	-	-	-
Frankreich	201	+378,6	469	+141,8	0,7	2,3
Griechenland	13	x	116	x	0,2	8,9
Republik Irland	13	x	25	x	-	1,9
Italien	152	+97,4	857	+58,4	1,2	5,6
Kroatien	12	+140,0	66	+371,4	0,1	5,5
Lettland	50	x	564	x	0,8	11,3
Litauen	26	+85,7	154	-8,9	0,2	5,9
Luxemburg	14	+250,0	38	+90,0	0,1	2,7
Malta	-	-	-	-	-	-
Niederlande	18 215	x	52 321	x	73,9	2,9
Österreich	317	+84,3	1 536	+125,2	2,2	4,8
Polen	278	+115,5	1 060	+51,2	1,5	3,8
Portugal	24	+166,7	65	+22,6	0,1	2,7
Rumänien	69	+86,5	689	+169,1	1,0	10,0
Schweden	21	+425,0	57	+35,7	0,1	2,7
Slowakische Republik	30	+172,7	334	+377,1	0,5	11,1
Slowenien	19	-62,7	202	-64,1	0,3	10,6
Spanien	51	+168,4	172	+6,8	0,2	3,4
Tschechische Republik	95	+126,2	306	+29,1	0,4	3,2
Ungarn	46	+17,9	366	-42,7	0,5	8,0
Vereinigtes Königreich	91	+264,0	270	+132,8	0,4	3,0
Zypern	2	x	2	x	-	1,0
Island	1	x	1	x	-	1,0
Norwegen	31	x	35	x	-	1,1
Russland	89	+368,4	706	+201,7	1,0	7,9
Schweiz	172	+72,0	658	+32,9	0,9	3,8
Türkei	32	x	286	x	0,4	8,9
Ukraine	11	+120,0	24	+380,0	-	2,2
sonstige europäische Länder	72	+63,6	159	+48,6	0,2	2,2
Afrika	9	+200,0	81	x	0,1	9,0
Republik Südafrika	4	x	24	x	-	6,0
sonstige afrikanische Länder	5	+66,7	57	x	0,1	11,4
Asien	131	x	769	x	1,1	5,9
Arabische Golfstaaten	2	x	2	x	-	1,0
Volksrepublik China und Hongkong	50	x	292	x	0,4	5,8
Indien	6	x	32	x	-	5,3
Israel	6	x	10	x	-	1,7
Japan	10	x	97	x	0,1	9,7
Südkorea	42	x	292	x	0,4	7,0
Taiwan	-	-	-	-	-	-
sonstige asiatische Länder	15	x	44	x	0,1	2,9
Amerika	271	+375,4	1 182	+157,5	1,7	4,4
Kanada	43	+152,9	378	+186,4	0,5	8,8
USA	165	+323,1	642	+97,5	0,9	3,9
sonstige nordamerikanische Länder	2	x	10	x	-	5,0
Mittelamerika und Karibik	9	x	74	x	0,1	8,2
Brasilien	28	x	45	x	0,1	1,6
sonstige südamerikanische Länder	24	x	33	x	-	1,4
Australien	3	+50,0	28	+75,0	-	9,3
Neuseeland und Ozeanien	2	x	16	x	-	8,0
Ohne Angabe	268	+495,6	708	+395,1	1,0	2,6

Anmerkungen Seite 31

Noch: 2.4 Leistung der Beherbergungsstätten nach Reisegebieten und Herkunftsländern

Januar 2022

Reisegebiet Herkunftsland (ständiger Wohnsitz)	Ankünfte		Übernachtungen			Mittlere Aufenthalts- dauer ³⁾
	aller Gäste	Verän- derung ¹⁾	aller Gäste	Verän- derung ¹⁾	Anteil ²⁾	
Siegerland-Wittgenstein	8 407	+157,2	39 506	+24,5	100	4,7
Bundesrepublik Deutschland	7 224	+135,2	36 734	+18,0	93,0	5,1
Ausland	1 183	+497,5	2 772	+347,8	7,0	2,3
Europa	1 020	+476,3	2 354	+335,9	84,9	2,3
EU-Länder	916	+451,8	2 208	+322,2	79,7	2,4
Belgien	82	x	158	x	5,7	1,9
Bulgarien	3	x	5	x	0,2	1,7
Dänemark	9	+350,0	13	+225,0	0,5	1,4
Estland	4	-33,3	68	x	2,5	17,0
Finnland	1	-	1	-	-	1,0
Frankreich	30	+87,5	46	+21,1	1,7	1,5
Griechenland	-	-	-	-	-	-
Republik Irland	14	x	15	x	0,5	1,1
Italien	24	+20,0	65	+62,5	2,3	2,7
Kroatien	21	x	53	x	1,9	2,5
Lettland	-	-	-	-	-	-
Litauen	1	x	1	x	-	1,0
Luxemburg	-	-	-	-	-	-
Malta	-	-	-	-	-	-
Niederlande	417	x	1 093	x	39,4	2,6
Österreich	96	+200,0	221	+137,6	8,0	2,3
Polen	38	+31,0	64	-66,5	2,3	1,7
Portugal	6	x	12	x	0,4	2,0
Rumänien	13	+116,7	30	-6,3	1,1	2,3
Schweden	6	x	14	x	0,5	2,3
Slowakische Republik	18	+200,0	120	+233,3	4,3	6,7
Slowenien	2	+100,0	4	+100,0	0,1	2,0
Spanien	18	x	26	x	0,9	1,4
Tschechische Republik	85	x	137	x	4,9	1,6
Ungarn	3	+50,0	8	+33,3	0,3	2,7
Vereinigtes Königreich	25	+400,0	54	x	1,9	2,2
Zypern	-	-	-	-	-	-
Island	-	-	-	-	-	-
Norwegen	3	x	4	x	0,1	1,3
Russland	15	x	15	x	0,5	1,0
Schweiz	63	x	88	x	3,2	1,4
Türkei	15	x	26	x	0,9	1,7
Ukraine	1	-80,0	1	-80,0	-	1,0
sonstige europäische Länder	7	x	12	x	0,4	1,7
Afrika	2	+100,0	61	x	2,2	30,5
Republik Südafrika	-	-	-	-	-	-
sonstige afrikanische Länder	2	+100,0	61	x	2,2	30,5
Asien	20	+233,3	83	x	3,0	4,2
Arabische Golfstaaten	6	x	9	x	0,3	1,5
Volksrepublik China und Hongkong	6	x	66	x	2,4	11,0
Indien	1	-	1	-	-	1,0
Israel	-	-	-	-	-	-
Japan	3	+50,0	3	+50,0	0,1	1,0
Südkorea	2	x	2	x	0,1	1,0
Taiwan	-	-	-	-	-	-
sonstige asiatische Länder	2	-33,3	2	-33,3	0,1	1,0
Amerika	66	x	126	+231,6	4,5	1,9
Kanada	-	-	-	-	-	-
USA	48	x	105	x	3,8	2,2
sonstige nordamerikanische Länder	-	-	-	-	-	-
Mittelamerika und Karibik	16	x	16	x	0,6	1,0
Brasilien	-	-	3	x	0,1	-
sonstige südamerikanische Länder	2	x	2	x	0,1	1,0
Australien	-	-	-	-	-	-
Neuseeland und Ozeanien	-	-	-	-	-	-
Ohne Angabe	75	x	148	x	5,3	2,0

Anmerkungen Seite 31

Noch: 2.4 Leistung der Beherbergungsstätten nach Reisegebieten und Herkunftsländern

Januar 2022

Reisegebiet Herkunftsland (ständiger Wohnsitz)	Ankünfte		Übernachtungen			Mittlere Aufenthalts- dauer ³⁾
	aller Gäste	Verän- derung ¹⁾	aller Gäste	Verän- derung ¹⁾	Anteil ²⁾	
Bergisches Land	16 817	+195,4	64 897	+70,2	100	3,9
Bundesrepublik Deutschland	15 481	+194,2	60 975	+71,0	94,0	3,9
Ausland	1 336	+210,0	3 922	+59,0	6,0	2,9
Europa	1 194	+216,7	3 573	+72,5	91,1	3,0
EU-Länder	1 046	+196,3	3 087	+55,7	78,7	3,0
Belgien	157	+157,4	317	+94,5	8,1	2,0
Bulgarien	6	+200,0	125	+150,0	3,2	20,8
Dänemark	10	+400,0	13	x	0,3	1,3
Estland	1	–	1	–	–	1,0
Finnland	3	+50,0	3	+50,0	0,1	1,0
Frankreich	35	+118,8	60	+5,3	1,5	1,7
Griechenland	10	x	33	x	0,8	3,3
Republik Irland	4	x	49	x	1,2	12,3
Italien	23	+228,6	44	+266,7	1,1	1,9
Kroatien	5	–	20	+122,2	0,5	4,0
Lettland	14	x	33	+37,5	0,8	2,4
Litauen	15	x	123	x	3,1	8,2
Luxemburg	35	–35,2	347	–38,5	8,8	9,9
Malta	–	–	–	–	–	–
Niederlande	366	+422,9	637	+300,6	16,2	1,7
Österreich	136	+369,0	269	+71,3	6,9	2,0
Polen	99	+70,7	605	+141,0	15,4	6,1
Portugal	–	–	–	–	–	–
Rumänien	12	–7,7	36	–88,7	0,9	3,0
Schweden	12	x	30	+114,3	0,8	2,5
Slowakische Republik	10	+66,7	26	+36,8	0,7	2,6
Slowenien	4	–33,3	6	–72,7	0,2	1,5
Spanien	31	+342,9	124	+9,7	3,2	4,0
Tschechische Republik	13	x	62	x	1,6	4,8
Ungarn	4	+300,0	23	–25,8	0,6	5,8
Vereinigtes Königreich	41	x	101	x	2,6	2,5
Zypern	–	–	–	–	–	–
Island	4	x	6	x	0,2	1,5
Norwegen	1	x	2	x	0,1	2,0
Russland	2	x	2	x	0,1	1,0
Schweiz	89	+368,4	241	+473,8	6,1	2,7
Türkei	17	x	57	+83,9	1,5	3,4
Ukraine	2	x	3	x	0,1	1,5
sonstige europäische Länder	33	x	175	x	4,5	5,3
Afrika	1	x	3	x	0,1	3,0
Republik Südafrika	–	–	–	–	–	–
sonstige afrikanische Länder	1	x	3	x	0,1	3,0
Asien	15	–16,7	56	–78,0	1,4	3,7
Arabische Golfstaaten	–	–	–	–	–	–
Volksrepublik China und Hongkong	–	–	–	–	–	–
Indien	1	–87,5	5	–75,0	0,1	5,0
Israel	1	x	5	x	0,1	5,0
Japan	1	–50,0	31	–76,3	0,8	31,0
Südkorea	–	–	–	–	–	–
Taiwan	–	–	–	–	–	–
sonstige asiatische Länder	12	x	15	x	0,4	1,3
Amerika	63	x	156	+105,3	4,0	2,5
Kanada	4	+300,0	16	–20,0	0,4	4,0
USA	21	x	65	+51,2	1,7	3,1
sonstige nordamerikanische Länder	23	x	44	x	1,1	1,9
Mittelamerika und Karibik	11	x	17	+30,8	0,4	1,5
Brasilien	4	x	14	x	0,4	3,5
sonstige südamerikanische Länder	–	–	–	–	–	–
Australien	4	x	12	x	0,3	3,0
Neuseeland und Ozeanien	–	–	–	–	–	–
Ohne Angabe	59	+90,3	122	+87,7	3,1	2,1

Anmerkungen Seite 31

Noch: 2.4 Leistung der Beherbergungsstätten nach Reisegebieten und Herkunftsländern

Januar 2022

Reisegebiet Herkunftsland (ständiger Wohnsitz)	Ankünfte		Übernachtungen			Mittlere Aufenthalts- dauer ³⁾
	aller Gäste	Verän- derung ¹⁾	aller Gäste	Verän- derung ¹⁾	Anteil ²⁾	
Bonn und Rhein-Sieg-Kreis	40 034	+166,0	93 537	+114,8	100	2,3
Bundesrepublik Deutschland	34 979	+153,6	80 697	+104,9	86,3	2,3
Ausland	5 055	+302,5	12 840	+208,4	13,7	2,5
Europa	3 929	+341,0	8 619	+195,8	67,1	2,2
EU-Länder	3 343	+317,4	7 287	+216,3	56,8	2,2
Belgien	338	x	618	+428,2	4,8	1,8
Bulgarien	53	+55,9	160	+6,0	1,2	3,0
Dänemark	35	+118,8	124	+195,2	1,0	3,5
Estland	9	+350,0	20	+122,2	0,2	2,2
Finnland	30	x	59	x	0,5	2,0
Frankreich	174	+145,1	310	+156,2	2,4	1,8
Griechenland	18	x	145	x	1,1	8,1
Republik Irland	22	+175,0	37	+362,5	0,3	1,7
Italien	323	x	689	x	5,4	2,1
Kroatien	21	+162,5	81	+252,2	0,6	3,9
Lettland	8	-60,0	9	-70,0	0,1	1,1
Litauen	48	x	200	x	1,6	4,2
Luxemburg	59	+110,7	104	+258,6	0,8	1,8
Malta	1	x	4	x	-	4,0
Niederlande	1 019	x	1 780	x	13,9	1,7
Österreich	254	+252,8	641	+177,5	5,0	2,5
Polen	146	+31,5	514	-8,2	4,0	3,5
Portugal	24	+118,2	86	+100,0	0,7	3,6
Rumänien	70	+204,3	111	+35,4	0,9	1,6
Schweden	40	+263,6	72	+89,5	0,6	1,8
Slowakische Republik	30	+50,0	114	-29,6	0,9	3,8
Slowenien	38	x	103	+43,1	0,8	2,7
Spanien	111	x	270	x	2,1	2,4
Tschechische Republik	84	x	201	x	1,6	2,4
Ungarn	58	+480,0	304	+382,5	2,4	5,2
Vereinigtes Königreich	330	+179,7	531	+314,8	4,1	1,6
Zypern	-	-	-	-	-	-
Island	-	-	-	-	-	-
Norwegen	14	x	30	x	0,2	2,1
Russland	43	+79,2	192	+68,2	1,5	4,5
Schweiz	220	+450,0	389	+183,9	3,0	1,8
Türkei	61	+408,3	251	+26,8	2,0	4,1
Ukraine	45	x	102	+264,3	0,8	2,3
sonstige europäische Länder	203	x	368	+176,7	2,9	1,8
Afrika	37	x	169	-1,2	1,3	4,6
Republik Südafrika	3	+200,0	27	x	0,2	9,0
sonstige afrikanische Länder	34	x	142	-16,0	1,1	4,2
Asien	367	x	2 219	x	17,3	6,0
Arabische Golfstaaten	121	+404,2	650	+441,7	5,1	5,4
Volksrepublik China und Hongkong	21	x	242	x	1,9	11,5
Indien	12	x	136	x	1,1	11,3
Israel	11	+266,7	42	x	0,3	3,8
Japan	17	x	139	+75,9	1,1	8,2
Südkorea	23	x	82	x	0,6	3,6
Taiwan	-	-	-	-	-	-
sonstige asiatische Länder	162	x	928	x	7,2	5,7
Amerika	338	+389,9	950	+253,2	7,4	2,8
Kanada	18	+63,6	48	+50,0	0,4	2,7
USA	274	+398,2	627	+230,0	4,9	2,3
sonstige nordamerikanische Länder	2	x	4	x	-	2,0
Mittelamerika und Karibik	6	x	73	+151,7	0,6	12,2
Brasilien	12	x	39	+129,4	0,3	3,3
sonstige südamerikanische Länder	26	x	159	x	1,2	6,1
Australien	24	-	38	+22,6	0,3	1,6
Neuseeland und Ozeanien	3	-25,0	4	-86,2	-	1,3
Ohne Angabe	357	+49,4	841	+78,9	6,5	2,4

Noch: 2.4 Leistung der Beherbergungsstätten nach Reisegebieten und Herkunftsländern

Januar 2022

Reisegebiet Herkunftsland (ständiger Wohnsitz)	Ankünfte		Übernachtungen			Mittlere Aufenthalts- dauer ³⁾
	aller Gäste	Verän- derung ¹⁾	aller Gäste	Verän- derung ¹⁾	Anteil ²⁾	
Köln und Rhein-Erft-Kreis	137 743	+368,5	287 286	+224,2	100	2,1
Bundesrepublik Deutschland	102 215	+314,4	217 570	+193,4	75,7	2,1
Ausland	35 528	x	69 716	+381,5	24,3	2,0
Europa	27 597	x	52 999	+485,3	76,0	1,9
EU-Länder	23 628	x	44 237	+474,7	63,5	1,9
Belgien	3 286	x	5 309	x	7,6	1,6
Bulgarien	158	x	622	+291,2	0,9	3,9
Dänemark	344	x	624	x	0,9	1,8
Estland	58	x	146	x	0,2	2,5
Finnland	43	x	89	x	0,1	2,1
Frankreich	1 626	x	2 676	x	3,8	1,6
Griechenland	247	x	599	x	0,9	2,4
Republik Irland	278	x	557	x	0,8	2,0
Italien	1 194	x	2 334	+194,0	3,3	2,0
Kroatien	152	+137,5	466	+42,1	0,7	3,1
Lettland	90	+400,0	159	+467,9	0,2	1,8
Litauen	143	x	334	x	0,5	2,3
Luxemburg	429	x	662	x	0,9	1,5
Malta	31	x	62	x	0,1	2,0
Niederlande	8 664	x	13 727	x	19,7	1,6
Österreich	1 048	+306,2	1 836	+341,3	2,6	1,8
Polen	1 197	+252,1	4 268	+136,6	6,1	3,6
Portugal	187	+216,9	344	+437,5	0,5	1,8
Rumänien	405	+271,6	1 405	+52,9	2,0	3,5
Schweden	222	x	411	x	0,6	1,9
Slowakische Republik	89	x	139	+172,5	0,2	1,6
Slowenien	69	+430,8	489	+112,6	0,7	7,1
Spanien	1 662	x	3 435	x	4,9	2,1
Tschechische Republik	354	x	666	x	1,0	1,9
Ungarn	132	+222,0	240	-7,3	0,3	1,8
Vereinigtes Königreich	1 496	+381,0	2 581	+436,6	3,7	1,7
Zypern	24	x	57	+280,0	0,1	2,4
Island	34	x	63	x	0,1	1,9
Norwegen	91	x	159	x	0,2	1,7
Russland	242	+231,5	540	+206,8	0,8	2,2
Schweiz	884	+393,9	1 556	+482,8	2,2	1,8
Türkei	1 211	x	2 551	x	3,7	2,1
Ukraine	609	x	1 755	+332,3	2,5	2,9
sonstige europäische Länder	898	x	2 138	x	3,1	2,4
Afrika	269	+472,3	1 809	+165,6	2,6	6,7
Republik Südafrika	20	x	37	x	0,1	1,9
sonstige afrikanische Länder	249	+429,8	1 772	+160,2	2,5	7,1
Asien	1 180	x	4 402	+296,9	6,3	3,7
Arabische Golfstaaten	302	x	1 172	+193,7	1,7	3,9
Volksrepublik China und Hongkong	84	x	195	x	0,3	2,3
Indien	104	x	360	+323,5	0,5	3,5
Israel	109	x	231	x	0,3	2,1
Japan	31	x	192	+51,2	0,3	6,2
Südkorea	61	x	244	x	0,3	4,0
Taiwan	13	+225,0	14	+75,0	-	1,1
sonstige asiatische Länder	476	x	1 994	+348,1	2,9	4,2
Amerika	4 866	+224,2	7 787	+141,9	11,2	1,6
Kanada	175	+230,2	408	+380,0	0,6	2,3
USA	3 930	+176,0	5 182	+92,2	7,4	1,3
sonstige nordamerikanische Länder	69	x	129	x	0,2	1,9
Mittelamerika und Karibik	139	x	392	+161,3	0,6	2,8
Brasilien	281	x	732	x	1,0	2,6
sonstige südamerikanische Länder	272	x	944	+314,0	1,4	3,5
Australien	83	x	228	x	0,3	2,7
Neuseeland und Ozeanien	9	x	20	x	-	2,2
Ohne Angabe	1 524	x	2 471	x	3,5	1,6

Anmerkungen Seite 31

Noch: 2.4 Leistung der Beherbergungsstätten nach Reisegebieten und Herkunftsländern

Januar 2022

Reisegebiet Herkunftsland (ständiger Wohnsitz)	Ankünfte		Übernachtungen			Mittlere Aufenthalts- dauer ³⁾
	aller Gäste	Verän- derung ¹⁾	aller Gäste	Verän- derung ¹⁾	Anteil ²⁾	
Düsseldorf und Kreis Mettmann	96 872	+251,6	167 118	+191,6	100	1,7
Bundesrepublik Deutschland	71 353	+208,3	122 568	+157,7	73,3	1,7
Ausland	25 519	+479,2	44 550	+356,7	26,7	1,7
Europa	20 944	x	35 782	+402,8	80,3	1,7
EU-Länder	18 106	x	30 346	+400,6	68,1	1,7
Belgien	1 138	x	1 945	x	4,4	1,7
Bulgarien	51	+466,7	71	+65,1	0,2	1,4
Dänemark	196	+276,9	357	+260,6	0,8	1,8
Estland	41	+192,9	56	+273,3	0,1	1,4
Finnland	96	+433,3	152	+375,0	0,3	1,6
Frankreich	964	+254,4	1 555	+321,4	3,5	1,6
Griechenland	212	x	546	+370,7	1,2	2,6
Republik Irland	205	x	347	+177,6	0,8	1,7
Italien	719	+373,0	1 440	+279,9	3,2	2,0
Kroatien	65	+103,1	149	-55,4	0,3	2,3
Lettland	71	x	130	x	0,3	1,8
Litauen	84	+171,0	186	+151,4	0,4	2,2
Luxemburg	209	x	310	x	0,7	1,5
Malta	16	x	55	x	0,1	3,4
Niederlande	8 560	x	12 293	x	27,6	1,4
Österreich	957	+307,2	1 488	+261,2	3,3	1,6
Polen	926	+151,6	2 241	+102,4	5,0	2,4
Portugal	239	x	444	x	1,0	1,9
Rumänien	296	x	1 195	+480,1	2,7	4,0
Schweden	218	x	379	x	0,9	1,7
Slowakische Republik	67	+13,6	115	-43,3	0,3	1,7
Slowenien	50	+117,4	67	-42,7	0,2	1,3
Spanien	1 172	+249,9	2 342	+227,1	5,3	2,0
Tschechische Republik	195	+200,0	312	+157,9	0,7	1,6
Ungarn	112	+119,6	172	+207,1	0,4	1,5
Vereinigtes Königreich	1 222	x	1 961	+422,9	4,4	1,6
Zypern	25	x	38	x	0,1	1,5
Island	11	x	20	x	-	1,8
Norwegen	105	x	157	x	0,4	1,5
Russland	350	+196,6	778	+177,9	1,7	2,2
Schweiz	800	+290,2	1 375	+224,3	3,1	1,7
Türkei	548	x	1 288	x	2,9	2,4
Ukraine	309	x	745	x	1,7	2,4
sonstige europäische Länder	715	x	1 073	x	2,4	1,5
Afrika	282	x	722	x	1,6	2,6
Republik Südafrika	14	x	41	x	0,1	2,9
sonstige afrikanische Länder	268	x	681	x	1,5	2,5
Asien	2 688	+197,3	4 843	+152,4	10,9	1,8
Arabische Golfstaaten	1 546	x	2 351	+299,2	5,3	1,5
Volksrepublik China und Hongkong	251	+457,8	548	+183,9	1,2	2,2
Indien	301	-30,3	466	-30,4	1,0	1,5
Israel	80	+247,8	154	+431,0	0,3	1,9
Japan	120	+100,0	305	+156,3	0,7	2,5
Südkorea	58	+141,7	207	+65,6	0,5	3,6
Taiwan	10	x	37	x	0,1	3,7
sonstige asiatische Länder	322	+341,1	775	+299,5	1,7	2,4
Amerika	1 150	x	2 255	+460,9	5,1	2,0
Kanada	43	x	79	x	0,2	1,8
USA	847	x	1 709	+410,1	3,8	2,0
sonstige nordamerikanische Länder	11	x	14	x	-	1,3
Mittelamerika und Karibik	124	x	188	x	0,4	1,5
Brasilien	54	+217,6	102	+264,3	0,2	1,9
sonstige südamerikanische Länder	71	+491,7	163	+409,4	0,4	2,3
Australien	29	+480,0	68	+209,1	0,2	2,3
Neuseeland und Ozeanien	15	x	25	x	0,1	1,7
Ohne Angabe	411	+295,2	855	+256,3	1,9	2,1

Noch: 2.4 Leistung der Beherbergungsstätten nach Reisegebieten und Herkunftsländern

Januar 2022

Reisegebiet Herkunftsland (ständiger Wohnsitz)	Ankünfte		Übernachtungen			Mittlere Aufenthalts- dauer ³⁾
	aller Gäste	Verän- derung ¹⁾	aller Gäste	Verän- derung ¹⁾	Anteil ²⁾	
Ruhrgebiet	111 813	+192,6	276 843	+110,2	100	2,5
Bundesrepublik Deutschland	96 752	+182,9	243 233	+102,7	87,9	2,5
Ausland	15 061	+275,0	33 610	+187,5	12,1	2,2
Europa	13 459	+285,8	29 289	+181,8	87,1	2,2
EU-Länder	11 299	+285,4	24 779	+176,9	73,7	2,2
Belgien	736	+233,0	1 075	+122,1	3,2	1,5
Bulgarien	135	+0,7	212	-20,0	0,6	1,6
Dänemark	156	+280,5	261	+374,5	0,8	1,7
Estland	20	+300,0	29	+383,3	0,1	1,5
Finnland	40	+8,1	155	+210,0	0,5	3,9
Frankreich	705	+171,2	1 133	+141,6	3,4	1,6
Griechenland	72	+323,5	150	+305,4	0,4	2,1
Republik Irland	87	+234,6	162	+7,3	0,5	1,9
Italien	574	+362,9	2 126	+453,6	6,3	3,7
Kroatien	143	+116,7	841	+216,2	2,5	5,9
Lettland	35	+483,3	77	+492,3	0,2	2,2
Litauen	112	+180,0	257	+176,3	0,8	2,3
Luxemburg	99	x	152	x	0,5	1,5
Malta	2	x	3	x	-	1,5
Niederlande	4 810	x	8 083	x	24,0	1,7
Österreich	649	+104,7	1 630	+52,1	4,8	2,5
Polen	1 157	+191,4	3 788	+148,2	11,3	3,3
Portugal	80	+175,9	586	x	1,7	7,3
Rumänien	466	+110,9	1 280	+28,3	3,8	2,7
Schweden	101	x	180	x	0,5	1,8
Slowakische Republik	88	+203,4	254	+76,4	0,8	2,9
Slowenien	27	-75,9	200	-64,6	0,6	7,4
Spanien	253	+175,0	508	+11,2	1,5	2,0
Tschechische Republik	168	+136,6	382	+52,8	1,1	2,3
Ungarn	65	+32,7	219	-0,9	0,7	3,4
Vereinigtes Königreich	506	+289,2	963	+309,8	2,9	1,9
Zypern	13	+160,0	73	x	0,2	5,6
Island	4	x	12	x	-	3,0
Norwegen	43	+290,9	109	+263,3	0,3	2,5
Russland	179	x	375	+271,3	1,1	2,1
Schweiz	488	+205,0	861	+158,6	2,6	1,8
Türkei	341	+354,7	1 044	x	3,1	3,1
Ukraine	269	+278,9	456	+477,2	1,4	1,7
sonstige europäische Länder	836	+280,0	1 653	+111,9	4,9	2,0
Afrika	94	+224,1	198	+350,0	0,6	2,1
Republik Südafrika	12	x	18	x	0,1	1,5
sonstige afrikanische Länder	82	+182,8	180	+309,1	0,5	2,2
Asien	358	+191,1	1 141	+144,8	3,4	3,2
Arabische Golfstaaten	48	x	103	+202,9	0,3	2,1
Volksrepublik China und Hongkong	37	+311,1	85	+193,1	0,3	2,3
Indien	49	x	132	+91,3	0,4	2,7
Israel	37	x	65	x	0,2	1,8
Japan	16	x	156	x	0,5	9,8
Südkorea	14	x	53	+35,9	0,2	3,8
Taiwan	6	-	48	-22,6	0,1	8,0
sonstige asiatische Länder	151	+52,5	499	+117,0	1,5	3,3
Amerika	462	+492,3	1 685	x	5,0	3,6
Kanada	56	x	226	x	0,7	4,0
USA	342	+410,4	1 186	x	3,5	3,5
sonstige nordamerikanische Länder	5	x	6	x	-	1,2
Mittelamerika und Karibik	8	x	15	+400,0	-	1,9
Brasilien	21	+425,0	68	-	0,2	3,2
sonstige südamerikanische Länder	30	x	184	x	0,5	6,1
Australien	23	x	60	x	0,2	2,6
Neuseeland und Ozeanien	7	x	7	x	-	1,0
Ohne Angabe	658	+122,3	1 230	+120,8	3,7	1,9

Anmerkungen Seite 31

Noch: 2.4 Leistung der Beherbergungsstätten nach Reisegebieten und Herkunftsländern

Januar 2022

Reisegebiet Herkunftsland (ständiger Wohnsitz)	Ankünfte		Übernachtungen			Mittlere Aufenthalts- dauer ³⁾
	aller Gäste	Verän- derung ¹⁾	aller Gäste	Verän- derung ¹⁾	Anteil ²⁾	
Bergisches Städtedreieck	13 046	+173,4	34 928	+100,9	100	2,7
Bundesrepublik Deutschland	11 720	+163,8	31 945	+92,2	91,5	2,7
Ausland	1 326	+304,3	2 983	+291,5	8,5	2,2
Europa	1 222	+299,3	2 656	+291,2	89,0	2,2
EU-Länder	1 082	+290,6	2 346	+271,2	78,6	2,2
Belgien	51	+200,0	77	+175,0	2,6	1,5
Bulgarien	23	+15,0	25	-59,0	0,8	1,1
Dänemark	27	+8,0	40	-34,4	1,3	1,5
Estland	1	x	2	x	0,1	2,0
Finnland	5	+150,0	5	+150,0	0,2	1,0
Frankreich	88	+238,5	155	+244,4	5,2	1,8
Griechenland	12	x	14	x	0,5	1,2
Republik Irland	9	+350,0	21	+61,5	0,7	2,3
Italien	67	+235,0	128	+109,8	4,3	1,9
Kroatien	6	+50,0	12	+50,0	0,4	2,0
Lettland	-	-	-	-	-	-
Litauen	11	+450,0	34	x	1,1	3,1
Luxemburg	4	x	7	x	0,2	1,8
Malta	-	-	-	-	-	-
Niederlande	262	+376,4	450	x	15,1	1,7
Österreich	142	+446,2	234	+229,6	7,8	1,6
Polen	215	x	738	x	24,7	3,4
Portugal	1	x	5	x	0,2	5,0
Rumänien	27	+50,0	67	+52,3	2,2	2,5
Schweden	33	x	37	+311,1	1,2	1,1
Slowakische Republik	8	-11,1	58	+70,6	1,9	7,3
Slowenien	1	x	53	x	1,8	53,0
Spanien	25	+400,0	43	+377,8	1,4	1,7
Tschechische Republik	21	+250,0	39	+290,0	1,3	1,9
Ungarn	7	+250,0	10	+400,0	0,3	1,4
Vereinigtes Königreich	36	x	92	x	3,1	2,6
Zypern	-	-	-	-	-	-
Island	-	-	-	-	-	-
Norwegen	5	x	11	x	0,4	2,2
Russland	18	x	51	x	1,7	2,8
Schweiz	55	x	103	+472,2	3,5	1,9
Türkei	21	x	58	x	1,9	2,8
Ukraine	11	+57,1	14	+16,7	0,5	1,3
sonstige europäische Länder	30	+172,7	73	+421,4	2,4	2,4
Afrika	5	+66,7	10	+233,3	0,3	2,0
Republik Südafrika	-	-	-	-	-	-
sonstige afrikanische Länder	5	+66,7	10	+233,3	0,3	2,0
Asien	26	+420,0	89	+128,2	3,0	3,4
Arabische Golfstaaten	1	x	6	x	0,2	6,0
Volksrepublik China und Hongkong	-	-	-	-	-	-
Indien	2	-	2	-93,5	0,1	1,0
Israel	5	+66,7	35	+337,5	1,2	7,0
Japan	7	x	28	x	0,9	4,0
Südkorea	3	x	8	x	0,3	2,7
Taiwan	-	-	-	-	-	-
sonstige asiatische Länder	8	x	10	x	0,3	1,3
Amerika	57	x	206	x	6,9	3,6
Kanada	2	+100,0	35	x	1,2	17,5
USA	46	x	132	x	4,4	2,9
sonstige nordamerikanische Länder	-	-	-	-	-	-
Mittelamerika und Karibik	4	x	4	x	0,1	1,0
Brasilien	5	x	35	x	1,2	7,0
sonstige südamerikanische Länder	-	-	-	-	-	-
Australien	4	x	4	x	0,1	1,0
Neuseeland und Ozeanien	-	-	-	-	-	-
Ohne Angabe	12	+71,4	18	-30,8	0,6	1,5

Anmerkungen Seite 31

Noch: 2.4 Leistung der Beherbergungsstätten nach Reisegebieten und Herkunftsländern

Januar 2022

Reisegebiet Herkunftsland (ständiger Wohnsitz)	Ankünfte		Übernachtungen			Mittlere Aufenthalts- dauer ³⁾
	aller Gäste	Verän- derung ¹⁾	aller Gäste	Verän- derung ¹⁾	Anteil ²⁾	
Nordrhein-Westfalen	781 585	+252,3	2 131 310	+137,1	100	2,7
Bundesrepublik Deutschland	642 259	+226,8	1 811 686	+122,4	85,0	2,8
Ausland	139 326	+450,6	319 624	+279,7	15,0	2,3
Europa	119 170	+495,9	271 588	+304,7	85,0	2,3
EU-Länder	106 029	x	242 657	+310,1	75,9	2,3
Belgien	10 229	x	19 810	x	6,2	1,9
Bulgarien	612	+88,3	2 112	+84,1	0,7	3,5
Dänemark	1 540	+254,0	3 606	+178,0	1,1	2,3
Estland	173	+343,6	402	x	0,1	2,3
Finnland	294	+237,9	569	+234,7	0,2	1,9
Frankreich	5 018	+300,5	8 504	+261,9	2,7	1,7
Griechenland	695	+469,7	1 969	+373,3	0,6	2,8
Republik Irland	782	x	1 452	+287,2	0,5	1,9
Italien	3 877	+325,1	9 677	+211,1	3,0	2,5
Kroatien	549	+107,2	2 624	+59,3	0,8	4,8
Lettland	342	+395,7	1 197	x	0,4	3,5
Litauen	880	+159,6	2 999	+206,6	0,9	3,4
Luxemburg	1 137	+462,9	2 109	+156,9	0,7	1,9
Malta	68	x	167	+406,1	0,1	2,5
Niederlande	53 677	x	112 323	x	35,1	2,1
Österreich	4 675	+196,1	10 309	+117,4	3,2	2,2
Polen	6 047	+137,4	25 409	+96,3	7,9	4,2
Portugal	697	+319,9	1 964	+394,7	0,6	2,8
Rumänien	1 845	+84,7	7 325	+31,5	2,3	4,0
Schweden	895	x	1 596	+486,8	0,5	1,8
Slowakische Republik	507	+122,4	2 198	+62,0	0,7	4,3
Slowenien	341	+8,9	1 758	-25,0	0,6	5,2
Spanien	4 213	+342,1	8 732	+222,2	2,7	2,1
Tschechische Republik	1 394	+217,5	3 261	+94,0	1,0	2,3
Ungarn	600	+117,4	1 807	-4,4	0,6	3,0
Vereinigtes Königreich	4 865	+370,5	8 519	+346,7	2,7	1,8
Zypern	77	+450,0	259	+187,8	0,1	3,4
Island	64	x	116	x	-	1,8
Norwegen	415	x	704	x	0,2	1,7
Russland	1 085	+271,6	3 425	+218,6	1,1	3,2
Schweiz	3 616	+257,3	6 907	+187,1	2,2	1,9
Türkei	2 703	x	6 505	x	2,0	2,4
Ukraine	1 526	x	3 507	+353,7	1,1	2,3
sonstige europäische Länder	3 732	+447,2	7 767	+200,3	2,4	2,1
Afrika	861	+481,8	3 829	+197,5	1,2	4,4
Republik Südafrika	98	x	222	x	0,1	2,3
sonstige afrikanische Länder	763	+429,9	3 607	+182,9	1,1	4,7
Asien	5 688	+340,2	17 174	+229,1	5,4	3,0
Arabische Golfstaaten	2 545	x	6 279	+321,1	2,0	2,5
Volksrepublik China und Hongkong	507	x	1 745	+384,7	0,5	3,4
Indien	510	+9,4	1 325	+38,2	0,4	2,6
Israel	278	x	689	x	0,2	2,5
Japan	222	+181,0	1 037	+121,6	0,3	4,7
Südkorea	226	x	1 030	+199,4	0,3	4,6
Taiwan	33	x	105	+50,0	-	3,2
sonstige asiatische Länder	1 367	+402,6	4 964	+250,1	1,6	3,6
Amerika	8 132	+287,1	16 417	+198,1	5,1	2,0
Kanada	381	+277,2	1 332	+245,1	0,4	3,5
USA	6 295	+232,9	10 909	+156,7	3,4	1,7
sonstige nordamerikanische Länder	120	x	237	x	0,1	2,0
Mittelamerika und Karibik	345	x	929	+242,8	0,3	2,7
Brasilien	483	x	1 285	+307,9	0,4	2,7
sonstige südamerikanische Länder	508	x	1 725	x	0,5	3,4
Australien	195	x	477	+275,6	0,1	2,4
Neuseeland und Ozeanien	40	x	82	+95,2	-	2,1
Ohne Angabe	5 240	+201,0	10 057	+105,4	3,1	1,9

Anmerkungen Seite 31

3.1 Leistung der Beherbergungsstätten nach Verwaltungsbezirken

Januar bis Dezember 2021

Amtliche Schlüsselnummer	Verwaltungsbezirk	Ankünfte				Übernachtungen	
		aller Gäste	Veränderung ¹⁾	ausländischer Gäste	Veränderung ¹⁾	aller Gäste	Veränderung ¹⁾
Kreisfreie Städte							
111 000	Düsseldorf	1 131 483	+4,5	290 836	-4,6	1 942 068	+6,4
112 000	Duisburg	140 486	+6,5	18 203	-2,2	293 832	+1,9
113 000	Essen	339 673	+4,4	49 972	+3,1	791 562	+8,0
114 000	Krefeld	60 193	+0,8	11 518	+11,3	127 989	+14,4
116 000	Mönchengladbach	103 771	+4,9	12 348	-29,6	230 391	+34,0
117 000	Mülheim an der Ruhr	43 591	-8,3	5 139	-15,2	96 543	-5,4
119 000	Oberhausen	117 734	+7,6	21 135	+34,0	332 846	+20,4
120 000	Remscheid	24 568	-8,6	2 439	-4,2	51 995	-4,8
122 000	Solingen	21 084	+1,4	2 795	+3,2	44 600	+7,3
124 000	Wuppertal	119 849	-5,5	12 531	-11,5	344 838	+1,1
154 000	Kreis Kleve	239 642	+0,5	41 078	-11,7	584 899	+3,6
154 004	Bedburg-Hau
154 008	Emmerich am Rhein, Stadt	18 298	-12,8	2 217	-50,5	34 244	-10,4
154 012	Geldern, Stadt	20 241	-7,2	1 459	-17,5	89 582	-2,6
154 016	Goch, Stadt	28 476	+11,1	5 349	+11,3	70 822	+14,8
154 020	Issum	2 346	+16,0	286	+14,4	5 829	+10,5
154 024	Kalkar, Stadt	42 664	-11,1	11 126	-34,1	103 826	-5,4
154 028	Kerken	2 886	+26,0	216	-7,3	4 751	+25,1
154 032	Kevelaer, Stadt	24 188	-4,0	3 114	+31,9	59 494	-3,9
154 036	Kleve, Stadt	24 039	+2,2	3 702	+6,7	51 958	+11,4
154 040	Kranenburg	6 047	-3,2	419	-62,6	16 014	+8,9
154 044	Rees, Stadt	16 561	-5,0	1 289	-35,4	33 183	-6,8
154 048	Rheurdt	2 119	+18,1	.	.	5 047	+25,5
154 052	Straelen, Stadt	9 838	+7,1	869	+12,6	22 764	+18,1
154 056	Uedem	7 268	-16,3	87	-28,1	23 461	+1,1
154 060	Wachtendonk
154 064	Weeze	27 682	+52,7	10 483	+38,2	40 394	+58,7
158 000	Kreis Mettmann	184 495	-13,0	26 228	-25,5	385 562	-11,4
158 004	Erkrath, Stadt	4 901	-34,1	373	-58,1	8 723	-38,8
158 008	Haan, Stadt	11 710	+5,6	1 505	+3,7	24 296	+9,6
158 012	Heiligenhaus, Stadt
158 016	Hilden, Stadt	25 744	-16,1	2 092	-34,2	73 089	-6,0
158 020	Langenfeld (Rhld.), Stadt	13 197	+3,7	2 278	+38,2	27 652	-33,4
158 024	Mettmann, Stadt	27 403	-22,0	4 715	-28,5	54 470	-17,5
158 026	Monheim am Rhein, Stadt	20 407	+0,9	3 821	-20,2	39 744	-1,9
158 028	Ratingen, Stadt	61 006	-13,4	10 085	-19,2	115 776	-8,2
158 032	Velbert, Stadt	14 527	-17,4	802	-71,9	29 089	-11,7
158 036	Wülfrath, Stadt
162 000	Rhein-Kreis Neuss	177 282	-5,5	20 579	-43,3	573 842	-2,4
162 004	Dormagen, Stadt	17 216	-2,6	1 601	-24,8	94 678	-0,8
162 008	Grevenbroich, Stadt	18 896	+14,1	2 066	-46,1	58 905	+36,7
162 012	Jüchen, Stadt	2 897	+29,3	256	-1,9	5 636	-8,3
162 016	Kaarst, Stadt	12 055	-25,1	1 488	-46,9	17 333	-36,8
162 020	Korschenbroich, Stadt
162 022	Meerbusch, Stadt	17 512	-5,5	1 693	-24,5	147 069	+6,8
162 024	Neuss, Stadt	101 789	-7,1	13 054	-46,6	167 553	-13,1
162 028	Rommerskirchen
166 000	Kreis Viersen	94 827	+4,6	7 414	-16,8	226 901	+5,4
166 004	Brüggen	11 513	+77,1	533	-39,6	27 249	+34,6
166 008	Grefrath	3 458	-12,1	302	+12,3	11 541	+0,2
166 012	Kempfen, Stadt	8 318	+7,1	395	+0,3	32 106	+18,2
166 016	Nettetal, Stadt	29 450	+5,4	1 518	-43,9	66 220	+13,1
166 020	Niederkrüchten	6 151	-19,9	397	-56,2	16 073	-20,1
166 024	Schwalmtal
166 028	Tönisvorst, Stadt
166 032	Viersen, Stadt	8 346	+3,6	1 011	+117,0	15 862	+2,9
166 036	Willich, Stadt	24 308	-1,3	2 833	-1,3	53 065	-4,4
170 000	Kreis Wesel	229 744	+1,4	22 456	-14,7	519 951	+3,2
170 004	Alpen	3 655	+8,9	338	-1,2	7 704	+9,5
170 008	Dinslaken, Stadt	13 304	-9,6	1 153	-52,6	30 320	-4,5
170 012	Hamminkeln, Stadt	15 715	+4,6	718	+35,7	68 952	+3,3
170 016	Hünxe	1 560	-0,7	17	-90,2	4 158	+34,6
170 020	Kamp-Lintfort, Stadt	16 372	-0,2	867	+7,2	29 686	-0,1

1) Veränderung gegenüber dem Vorjahreszeitraum in % - 2) mittlere Aufenthaltsdauer (in Tagen) = Übernachtungen / Ankünfte - 3) mittlere Auslastung der angebotenen Betten = (Übernachtungen / angebotene Bettentage) * 100

Noch: 3.1 Leistung der Beherbergungsstätten nach Verwaltungsbezirken

Januar bis Dezember 2021

Amtliche Schlüsselnummer	Verwaltungsbezirk	Übernachtungen		Mittlere Aufenthaltsdauer ²⁾		Mittlere Auslastung der angebotenen Betten ³⁾
		ausländischer Gäste	Veränderung ¹⁾	aller Gäste	ausländischer Gäste	
	Kreisfreie Städte					
111 000	Düsseldorf	527 818	-4,0	1,7	1,8	21,0
112 000	Duisburg	32 014	-6,4	2,1	1,8	22,8
113 000	Essen	97 658	+0,7	2,3	2,0	20,7
114 000	Krefeld	26 109	+38,2	2,1	2,3	21,6
116 000	Mönchengladbach	23 831	-13,3	2,2	1,9	32,0
117 000	Mülheim an der Ruhr	14 937	-13,1	2,2	2,9	18,5
119 000	Oberhausen	47 554	+32,0	2,8	2,3	32,8
120 000	Remscheid	5 103	+18,9	2,1	2,1	16,5
122 000	Solingen	6 703	-3,0	2,1	2,4	16,7
124 000	Wuppertal	26 132	-4,4	2,9	2,1	26,3
	Kreis Kleve	86 154	-12,4	2,4	2,1	23,9
154 004	Bedburg-Hau
154 008	Emmerich am Rhein, Stadt	5 853	-41,3	1,9	2,6	26,2
154 012	Geldern, Stadt	2 701	-47,0	4,4	1,9	42,5
154 016	Goch, Stadt	14 523	+4,4	2,5	2,7	32,9
154 020	Issum	611	+8,1	2,5	2,1	12,0
154 024	Kalkar, Stadt	19 232	-27,5	2,4	1,7	13,4
154 028	Kerken	355	-20,0	1,6	1,6	9,0
154 032	Kevelaer, Stadt	15 235	+6,6	2,5	4,9	18,1
154 036	Kleve, Stadt	7 557	+9,0	2,2	2,0	25,1
154 040	Kranenburg	1 022	-65,5	2,6	2,4	25,1
154 044	Rees, Stadt	2 608	-31,5	2,0	2,0	27,0
154 048	Rheurd	.	.	2,4	.	13,8
154 052	Straelen, Stadt	2 254	+18,6	2,3	2,6	27,6
154 056	Uedem	145	+0,7	3,2	1,7	33,6
154 060	Wachtendonk
154 064	Weeze	11 905	+39,4	1,5	1,1	27,3
	Kreis Mettmann	63 889	-19,0	2,1	2,4	18,0
158 004	Erkrath, Stadt	678	-67,0	1,8	1,8	23,5
158 008	Haan, Stadt	3 283	+8,3	2,1	2,2	18,7
158 012	Heiligenhaus, Stadt
158 016	Hilden, Stadt	7 429	-23,8	2,8	3,6	20,9
158 020	Langenfeld (Rhld.), Stadt	4 893	+25,9	2,1	2,1	16,6
158 024	Mettmann, Stadt	13 363	-17,6	2,0	2,8	21,1
158 026	Monheim am Rhein, Stadt	7 952	-22,7	1,9	2,1	19,5
158 028	Ratingen, Stadt	20 983	-11,1	1,9	2,1	15,3
158 032	Velbert, Stadt	1 884	-56,1	2,0	2,3	17,4
158 036	Wülfrath, Stadt
	Rhein-Kreis Neuss	56 428	-27,5	3,2	2,7	29,1
162 004	Dormagen, Stadt	7 562	-17,4	5,5	4,7	37,5
162 008	Grevenbroich, Stadt	5 319	-28,3	3,1	2,6	27,2
162 012	Jüchen, Stadt	884	-63,6	1,9	3,5	20,3
162 016	Kaarst, Stadt	2 222	-65,7	1,4	1,5	11,3
162 020	Korschenbroich, Stadt
162 022	Meerbusch, Stadt	15 847	+30,7	8,4	9,4	46,0
162 024	Neuss, Stadt	22 929	-40,5	1,6	1,8	19,6
162 028	Rommerskirchen
	Kreis Viersen	19 840	-14,3	2,4	2,7	23,8
166 004	Brüggen	1 611	-20,5	2,4	3,0	29,0
166 008	Grefrath	1 807	+240,3	3,3	6,0	16,9
166 012	Kempfen, Stadt	1 189	-25,4	3,9	3,0	24,8
166 016	Nettetal, Stadt	3 965	-32,3	2,2	2,6	22,6
166 020	Niederkrüchten	1 031	-64,5	2,6	2,6	25,5
166 024	Schwalmtal
166 028	Tönisvorst, Stadt
166 032	Viersen, Stadt	2 069	+140,3	1,9	2,0	22,6
166 036	Willich, Stadt	7 617	-12,6	2,2	2,7	25,9
	Kreis Wesel	58 328	-11,1	2,3	2,6	26,0
170 004	Alpen	872	+8,9	2,1	2,6	19,1
170 008	Dinslaken, Stadt	2 104	-64,9	2,3	1,8	26,0
170 012	Hamminkeln, Stadt	8 980	+2,9	4,4	12,5	39,6
170 016	Hünxe	44	-81,2	2,7	2,6	12,3
170 020	Kamp-Lintfort, Stadt	1 911	+14,1	1,8	2,2	22,2

Anmerkungen Seite 44

Noch: 3.1 Leistung der Beherbergungsstätten nach Verwaltungsbezirken

Januar bis Dezember 2021

Amtliche Schlüsselnummer	Verwaltungsbezirk	Ankünfte				Übernachtungen	
		aller Gäste	Veränderung ¹⁾	ausländischer Gäste	Veränderung ¹⁾	aller Gäste	Veränderung ¹⁾
	Noch: Kreis Wesel						
170 024	Moers, Stadt	36 767	+0,1	7 064	-11,6	73 698	+6,3
170 028	Neukirchen-Vluyn, Stadt	6 320	-29,2	406	-63,8	13 968	-23,4
170 032	Rheinberg, Stadt	5 021	+3,8	949	-8,5	10 642	+10,4
170 036	Schermbeck	21 948	+9,7	1 221	-30,7	43 011	+12,1
170 040	Sonsbeck	17 394	+13,0	795	+39,5	50 528	+7,1
170 044	Voerde (Niederrhein), Stadt	6 019	+23,5	457	+10,7	14 200	+23,4
170 048	Wesel, Stadt	45 837	-0,2	6 675	-6,4	87 672	+1,3
170 052	Xanten, Stadt	39 832	+2,4	1 796	-10,6	85 412	+0,7
100 000	Reg.-Bez. Düsseldorf	3 028 422	+1,4	544 671	-8,3	6 547 819	+4,7
	Kreisfreie Städte						
314 000	Bonn	394 868	+7,8	51 640	+12,2	851 920	+11,3
315 000	Köln	1 477 298	+2,5	349 472	+8,4	2 763 950	+8,1
316 000	Leverkusen	44 440	-19,2	4 721	-47,6	115 263	-2,5
	Städteregion Aachen	376 285	-0,3	91 443	-3,3	889 334	+1,8
334 002	Aachen, kreisfreie Stadt	244 875	+9,3	64 392	+4,9	537 688	+11,8
334 004	Alsdorf, Stadt	4 383	+15,6	317	-17,2	11 628	-16,0
334 008	Baesweiler, Stadt	3 487	+2,6	418	+20,8	7 643	+12,6
334 012	Eschweiler, Stadt	11 667	+9,3	1 508	+20,4	31 021	+21,2
334 016	Herzogenrath, Stadt	3 180	-19,3	106	+10,4	7 724	+11,7
334 020	Monschau, Stadt	40 858	-19,0	12 007	-15,4	99 024	-14,7
334 024	Roetgen	5 138	-25,6	1 049	-36,5	8 820	-29,6
334 028	Simmerath	40 572	-17,8	8 781	-15,7	137 981	-13,9
334 032	Stolberg (Rhld.), Stadt	4 878	-50,5	615	-62,5	14 665	-39,0
334 036	Würselen, Stadt	17 247	+13,5	2 250	-29,2	33 140	+24,6
358 000	Kreis Düren	135 521	-8,1	25 875	-13,4	397 862	-1,2
358 004	Aldenhoven
358 008	Düren, Stadt	38 433	+1,0	6 029	-8,2	90 849	+23,8
358 012	Heimbach, Stadt	42 421	-17,3	13 949	-12,0	162 148	-12,5
358 016	Hürtgenwald	6 938	-31,0	1 383	-16,4	18 351	-12,3
358 020	Inden
358 024	Jülich, Stadt	19 403	+3,2	1 846	-16,6	50 623	+7,1
358 028	Kreuzau	3 380	+5,4	280	+27,9	7 681	+7,2
358 032	Langenwehe
358 036	Linnich, Stadt
358 040	Merzenich
358 044	Nideggen, Stadt	18 291	-2,3	2 113	-29,8	53 368	+4,3
358 048	Niederzier	2 949	+12,5	118	-21,9	5 293	-9,3
358 052	Nörvenich
358 056	Titz
358 060	Vettweiß
362 000	Rhein-Erft-Kreis	282 552	+19,5	46 810	+19,3	813 422	-5,5
362 004	Bedburg, Stadt	9 361	+22,9	1 671	+25,3	31 137	+17,0
362 008	Bergheim, Stadt	11 895	+11,9	2 372	+12,6	64 547	+35,2
362 012	Brühl, Stadt	141 086	+44,1	23 182	+22,3	236 311	-23,8
362 016	Elsdorf, Stadt	1 458	+1,9	113	-15,0	4 966	+23,5
362 020	Erfstadt, Stadt	4 158	-22,0	33	+17,9	13 848	-33,6
362 024	Frechen, Stadt	31 559	+6,5	5 783	+36,9	54 965	+15,3
362 028	Hürth, Stadt	42 356	+5,1	7 591	+8,2	296 698	+1,6
362 032	Kerpen, Stadt	23 911	+3,2	3 202	+7,0	72 291	+7,5
362 036	Pulheim, Stadt	10 106	-20,4	1 014	-14,3	18 922	-21,4
362 040	Wesseling, Stadt	6 662	-14,2	1 849	+44,8	19 737	-4,1
366 000	Kreis Euskirchen	140 421	-25,3	16 016	-35,7	462 653	-12,1
366 004	Bad Münstereifel, Stadt	7 233	-68,9	369	-83,4	65 842	-10,9
366 008	Blankenheim	23 403	-20,1	1 154	-43,8	65 290	-24,0
366 012	Dahlem	23 157	-8,1	6 420	-19,9	102 967	-2,0
366 016	Euskirchen, Stadt	24 433	-1,8	2 661	-23,8	44 225	+5,6
366 020	Hellenthal	12 374	+4,0	1 664	-46,9	35 368	+17,1
366 024	Kall	13 516	-33,8	714	-44,3	31 670	-11,3
366 028	Mechernich, Stadt	5 246	-20,3	132	-54,0	11 890	+1,7
366 032	Nettersheim
366 036	Schleiden, Stadt	17 254	-47,2	1 527	-63,5	57 825	-38,2
366 040	Weilerswist
366 044	Zülpich, Stadt	6 274	-	68	-18,1	30 893	-0,8

Anmerkungen Seite 44

Noch: 3.1 Leistung der Beherbergungsstätten nach Verwaltungsbezirken

Januar bis Dezember 2021

Amtliche Schlüsselnummer	Verwaltungsbezirk	Übernachtungen		Mittlere Aufenthaltsdauer ²⁾		Mittlere Auslastung der angebotenen Betten ³⁾
		ausländischer Gäste	Veränderung ¹⁾	aller Gäste	ausländischer Gäste	
	Noch: Kreis Wesel					
170 024	Moers, Stadt	14 078	-21,4	2,0	2,0	27,9
170 028	Neukirchen-Vluyn, Stadt	1 110	-58,9	2,2	2,7	20,8
170 032	Rheinberg, Stadt	2 922	+14,6	2,1	3,1	19,8
170 036	Schermbeck	2 719	-24,5	2,0	2,2	27,6
170 040	Sonsbeck	2 023	+60,4	2,9	2,5	13,7
170 044	Voerde (Niederrhein), Stadt	1 113	+35,6	2,4	2,4	26,7
170 048	Wesel, Stadt	16 656	+9,8	1,9	2,5	27,4
170 052	Xanten, Stadt	3 796	-8,3	2,1	2,1	25,5
100 000	Reg.-Bez. Düsseldorf	1 092 498	-6,0	2,2	2,0	22,8
	Kreisfreie Städte					
314 000	Bonn	116 800	+17,6	2,2	2,3	28,6
315 000	Köln	659 849	+7,5	1,9	1,9	25,0
316 000	Leverkusen	14 581	-25,4	2,6	3,1	24,7
	Städteregion Aachen					
334 000	Aachen, kreisfreie Stadt	175 671	-8,0	2,4	1,9	26,9
334 002	Aachen, kreisfreie Stadt	113 856	-4,5	2,2	1,8	28,7
334 004	Alsdorf, Stadt	670	-19,8	2,7	2,1	28,6
334 008	Baesweiler, Stadt	1 081	+23,0	2,2	2,6	19,0
334 012	Eschweiler, Stadt	4 764	+34,7	2,7	3,2	29,5
334 016	Herzogenrath, Stadt	458	+68,4	2,4	4,3	20,3
334 020	Monschau, Stadt	22 932	-8,8	2,4	1,9	23,7
334 024	Roetgen	1 864	-48,6	1,7	1,8	22,2
334 028	Simmerath	24 226	-16,0	3,4	2,8	24,7
334 032	Stolberg (Rhld.), Stadt	1 572	-60,1	3,0	2,6	19,6
334 036	Würselen, Stadt	4 248	-9,7	1,9	1,9	26,3
358 000	Kreis Düren	92 931	-9,4	2,9	3,6	26,4
358 004	Aldenhoven
358 008	Düren, Stadt	12 715	-2,6	2,4	2,1	30,0
358 012	Heimbach, Stadt	63 034	-11,8	3,8	4,5	28,6
358 016	Hürtgenwald	3 164	-12,4	2,6	2,3	20,5
358 020	Inden
358 024	Jülich, Stadt	6 894	+30,6	2,6	3,7	32,7
358 028	Kreuzau	1 014	+140,3	2,3	3,6	17,7
358 032	Langerwehe
358 036	Linnich, Stadt
358 040	Merzenich
358 044	Nideggen, Stadt	5 349	-32,1	2,9	2,5	19,6
358 048	Niederzier	222	-26,0	1,8	1,9	12,6
358 052	Nörvenich
358 056	Titz
358 060	Vettweiß
362 000	Rhein-Erft-Kreis	157 556	+19,2	2,9	3,4	32,8
362 004	Bedburg, Stadt	17 469	+9,3	3,3	10,5	24,5
362 008	Bergheim, Stadt	28 904	+51,4	5,4	12,2	41,2
362 012	Brühl, Stadt	31 949	+14,4	1,7	1,4	29,9
362 016	Elsdorf, Stadt	1 096	+17,8	3,4	9,7	15,0
362 020	Erfstadt, Stadt	90	+18,4	3,3	2,7	15,0
362 024	Frechen, Stadt	9 544	+32,1	1,7	1,7	24,9
362 028	Hürth, Stadt	55 569	+13,7	7,0	7,3	55,9
362 032	Kerpen, Stadt	6 534	+2,3	3,0	2,0	22,5
362 036	Pulheim, Stadt	1 982	-15,5	1,9	2,0	16,1
362 040	Wesseling, Stadt	4 419	+30,8	3,0	2,4	17,9
366 000	Kreis Euskirchen	59 703	-30,3	3,3	3,7	21,9
366 004	Bad Münstereifel, Stadt	748	-83,4	9,1	2,0	20,0
366 008	Blankenheim	3 895	-28,0	2,8	3,4	16,0
366 012	Dahlem	34 898	-21,8	4,4	5,4	30,9
366 016	Euskirchen, Stadt	4 491	-18,9	1,8	1,7	22,1
366 020	Hellenthal	4 604	-47,2	2,9	2,8	18,6
366 024	Kall	1 718	-15,4	2,3	2,4	23,3
366 028	Mechernich, Stadt	874	+5,3	2,3	6,6	15,6
366 032	Nettersheim
366 036	Schleiden, Stadt	5 290	-60,5	3,4	3,5	15,6
366 040	Weilerswist
366 044	Zülpich, Stadt	120	-20,5	4,9	1,8	75,0

Anmerkungen Seite 44

Noch: 3.1 Leistung der Beherbergungsstätten nach Verwaltungsbezirken

Januar bis Dezember 2021

Amtliche Schlüsselnummer	Verwaltungsbezirk	Ankünfte				Übernachtungen	
		aller Gäste	Veränderung ¹⁾	ausländischer Gäste	Veränderung ¹⁾	aller Gäste	Veränderung ¹⁾
370 000	Kreis Heinsberg	66 603	+5,2	7 954	+10,5	169 593	+10,1
370 004	Erkelenz, Stadt	12 045	+23,7	1 043	+5,8	23 310	+15,9
370 008	Gangelt
370 012	Geilenkirchen, Stadt
370 016	Heinsberg, Stadt	15 081	+21,2	3 157	+14,0	21 574	+12,0
370 020	Hückelhoven, Stadt	3 930	-21,3	248	-45,1	9 130	-7,2
370 024	Selfkant
370 028	Übach-Palenberg, Stadt	3 871	+16,9	647	+221,9	13 267	+21,4
370 032	Waldfeucht
370 036	Wassenberg, Stadt	11 933	-6,6	962	+12,0	26 121	-13,6
370 040	Wegberg, Stadt	13 556	-6,2	420	-31,1	58 646	+24,7
374 000	Oberbergischer Kreis	124 594	-0,3	7 373	-16,9	502 598	+1,4
374 004	Bergneustadt, Stadt	9 896	+11,1	531	+7,7	27 131	+23,6
374 008	Engelskirchen
374 012	Gummersbach, Stadt	25 359	-11,8	2 511	-42,6	61 414	-6,3
374 016	Hückeswagen, Stadt	7 061	-9,9	137	-32,5	17 359	-0,8
374 020	Lindlar	11 389	+14,1	505	-29,1	37 011	+7,2
374 024	Marienheide
374 028	Morsbach
374 032	Nümbrecht	14 154	-4,8	282	+76,3	102 517	-6,1
374 036	Radevormwald, Stadt	7 227	-10,0	39	-36,1	33 280	+6,2
374 040	Reichshof
374 044	Waldbrohl, Stadt	11 325	+14,9	215	-43,0	26 839	+26,8
374 048	Wiehl, Stadt	10 882	-5,7	836	+14,7	24 212	-4,6
374 052	Wipperfürth, Stadt	11 385	+49,1	979	+114,2	24 226	+43,3
378 000	Rhein.-Berg. Kreis	96 482	-2,5	9 557	-1,7	310 477	+10,7
378 004	Bergisch Gladbach, Stadt	39 999	+12,6	5 657	+13,9	99 381	+16,6
378 008	Burscheid, Stadt	4 626	-3,9	205	-55,6	8 147	-1,9
378 012	Kürten	3 009	+13,6	77	-50,6	9 068	+38,7
378 016	Leichlingen (Rhld.), Stadt	6 991	-5,0	395	-23,0	94 283	+9,1
378 020	Odenthal	9 545	-26,1	497	+72,0	13 427	-38,0
378 024	Overath, Stadt	7 416	-5,1	1 227	-11,9	23 456	+25,4
378 028	Rösrath, Stadt	10 395	+4,0	689	+19,0	25 270	+30,9
378 032	Wermelskirchen, Stadt	14 501	-18,8	810	-40,5	37 445	+9,2
382 000	Rhein-Sieg-Kreis	288 676	-6,3	27 272	-18,4	714 946	+2,1
382 004	Alfter	4 550	-22,2	298	+10,8	14 576	-11,2
382 008	Bad Honnef, Stadt	29 043	-22,7	2 898	-25,3	69 049	+1,2
382 012	Bornheim, Stadt	14 058	-6,3	1 569	-15,4	40 542	+4,9
382 016	Eitorf
382 020	Hennef (Sieg), Stadt	19 098	-13,0	930	-20,9	91 934	-13,9
382 024	Königswinter, Stadt	66 579	-9,8	7 218	-20,6	134 560	+0,1
382 028	Lohmar, Stadt	6 483	-6,6	479	-16,1	11 073	-13,4
382 032	Meckenheim, Stadt	10 280	+26,7	947	-7,0	26 424	+37,5
382 036	Much
382 040	Neunkirchen-Seelscheid
382 044	Niederkassel, Stadt	9 052	-	1 922	-5,8	15 642	-6,1
382 048	Rheinbach, Stadt	11 129	-24,5	1 458	-44,6	23 832	-13,7
382 052	Ruppichteroth
382 056	Sankt Augustin, Stadt	7 533	+22,3	828	+90,3	17 901	+42,3
382 060	Siegburg, Stadt	27 721	-8,4	2 686	-31,0	85 796	+8,7
382 064	Swisttal	4 677	-44,5	202	-75,3	18 867	-33,7
382 068	Troisdorf, Stadt	36 463	+7,0	3 547	-4,5	70 744	+19,8
382 072	Wachtberg	6 593	+21,6	242	+21,0	16 504	+46,3
382 076	Windeck	6 756	+35,3	71	-59,2	15 902	+43,0
300 000	Reg.-Bez. Köln	3 427 740	+0,6	638 133	+2,0	7 992 018	+3,3
	Kreisfreie Städte						
512 000	Bottrop	15 903	+0,5	1 136	-37,2	54 888	+24,2
513 000	Gelsenkirchen	64 274	-6,0	7 433	-15,9	221 825	+1,9
515 000	Münster	368 363	+12,5	35 699	+49,7	792 219	+11,2

Anmerkungen Seite 44

Noch: 3.1 Leistung der Beherbergungsstätten nach Verwaltungsbezirken

Januar bis Dezember 2021

Amtliche Schlüsselnummer	Verwaltungsbezirk	Übernachtungen		Mittlere Aufenthaltsdauer ²⁾		Mittlere Auslastung der angebotenen Betten ³⁾
		ausländischer Gäste	Veränderung ¹⁾	aller Gäste	ausländischer Gäste	
370 000	Kreis Heinsberg	18 328	+5,3	2,5	2,3	25,2
370 004	Erkelenz, Stadt	2 555	-4,5	1,9	2,4	30,7
370 008	Gangelt
370 012	Geilenkirchen, Stadt
370 016	Heinsberg, Stadt	4 230	+12,3	1,4	1,3	31,7
370 020	Hückelhoven, Stadt	422	-62,9	2,3	1,7	20,2
370 024	Selfkant
370 028	Übach-Palenberg, Stadt	2 168	+167,0	3,4	3,4	20,5
370 032	Waldfeucht
370 036	Wassenberg, Stadt	1 381	+8,5	2,2	1,4	15,4
370 040	Wegberg, Stadt	2 685	-15,1	4,3	6,4	29,8
374 000	Oberbergischer Kreis	23 279	-15,3	4,0	3,2	28,0
374 004	Bergneustadt, Stadt	2 695	+116,5	2,7	5,1	16,6
374 008	Engelskirchen
374 012	Gummersbach, Stadt	7 459	-34,5	2,4	3,0	24,2
374 016	Hückeswagen, Stadt	363	-32,3	2,5	2,6	12,3
374 020	Lindlar	2 734	-21,8	3,2	5,4	17,0
374 024	Marienheide
374 028	Morsbach
374 032	Nümbrecht	783	+71,7	7,2	2,8	44,7
374 036	Radevormwald, Stadt	57	-32,9	4,6	1,5	20,0
374 040	Reichshof
374 044	Waldbröl, Stadt	915	-30,5	2,4	4,3	21,4
374 048	Wiehl, Stadt	1 353	+0,2	2,2	1,6	16,9
374 052	Wipperfürth, Stadt	2 774	+193,9	2,1	2,8	20,1
378 000	Rhein.-Berg. Kreis	25 190	+9,6	3,2	2,6	27,1
378 004	Bergisch Gladbach, Stadt	11 267	+34,3	2,5	2,0	24,9
378 008	Burscheid, Stadt	407	-49,9	1,8	2,0	18,9
378 012	Kürten	144	-51,4	3,0	1,9	19,4
378 016	Leichlingen (Rhld.), Stadt	4 413	+9,7	13,5	11,2	53,6
378 020	Odenthal	1 010	+96,9	1,4	2,0	11,3
378 024	Overath, Stadt	4 944	+1,4	3,2	4,0	23,4
378 028	Rösrath, Stadt	1 249	+25,0	2,4	1,8	26,6
378 032	Wermelskirchen, Stadt	1 756	-43,0	2,6	2,2	22,4
382 000	Rhein-Sieg-Kreis	78 488	-8,0	2,5	2,9	23,4
382 004	Alfter	2 249	+98,3	3,2	7,5	23,2
382 008	Bad Honnef, Stadt	6 843	-16,4	2,4	2,4	17,1
382 012	Bornheim, Stadt	7 077	+15,5	2,9	4,5	21,4
382 016	Eitorf
382 020	Hennef (Sieg), Stadt	2 127	-37,0	4,8	2,3	30,6
382 024	Königswinter, Stadt	17 845	+5,0	2,0	2,5	22,4
382 028	Lohmar, Stadt	998	-23,1	1,7	2,1	17,5
382 032	Meckenheim, Stadt	2 433	-4,1	2,6	2,6	34,9
382 036	Much
382 040	Neunkirchen-Seelscheid
382 044	Niederkassel, Stadt	4 757	-5,0	1,7	2,5	20,1
382 048	Rheinbach, Stadt	3 060	-34,0	2,1	2,1	23,3
382 052	Ruppichteroth
382 056	Sankt Augustin, Stadt	2 048	+140,4	2,4	2,5	37,1
382 060	Siegburg, Stadt	15 241	-30,1	3,1	5,7	29,2
382 064	Swisttal	322	-73,5	4,0	1,6	18,3
382 068	Troisdorf, Stadt	7 477	+4,2	1,9	2,1	26,4
382 072	Wachtberg	965	+95,7	2,5	4,0	19,1
382 076	Windeck	169	-53,3	2,4	2,4	18,3
300 000	Reg.-Bez. Köln	1 422 376	+1,8	2,3	2,2	26,2
	Kreisfreie Städte					
512 000	Bottrop	6 245	+106,9	3,5	5,5	29,7
513 000	Gelsenkirchen	17 521	-7,6	3,5	2,4	28,7
515 000	Münster	66 536	+51,3	2,2	1,9	25,6

Anmerkungen Seite 44

Noch: 3.1 Leistung der Beherbergungsstätten nach Verwaltungsbezirken

Januar bis Dezember 2021

Amtliche Schlüsselnummer	Verwaltungsbezirk	Ankünfte				Übernachtungen	
		aller Gäste	Veränderung ¹⁾	ausländischer Gäste	Veränderung ¹⁾	aller Gäste	Veränderung ¹⁾
554 000	Kreis Borken	190 909	+12,8	26 162	+22,4	451 526	+12,9
554 004	Ahaus, Stadt	17 487	-2,9	1 724	-24,9	43 358	+11,2
554 008	Bocholt, Stadt	25 662	+3,6	2 833	+3,8	58 629	+0,4
554 012	Borken, Stadt	18 525	+26,1	1 294	-7,0	52 133	+35,7
554 016	Gescher, Stadt	7 058	-2,0	393	+3,4	12 456	+4,1
554 020	Gronau (Westf.), Stadt	33 787	+13,6	4 535	+5,6	87 680	+5,3
554 024	Heek	4 702	+12,4	390	+114,3	10 300	+29,3
554 028	Heiden
554 032	Isselburg, Stadt	6 121	-3,5	972	-49,9	11 960	+13,6
554 036	Legden	21 791	+35,3	7 187	+170,7	46 912	+5,2
554 040	Raesfeld	4 621	+7,8	93	-55,3	8 057	-2,9
554 044	Reken	10 308	+14,6	834	+8,5	23 667	+23,9
554 048	Rhede, Stadt	4 701	-13,4	544	-7,6	9 325	+13,6
554 052	Schöppingen	7 291	+18,4	293	+32,0	18 745	+32,7
554 056	Stadtlohn, Stadt
554 060	Südlohn	9 305	+17,7	1 054	+19,9	18 838	+22,9
554 064	Velen, Stadt	9 408	+48,8	3 342	+52,5	26 065	+33,0
554 068	Vreden, Stadt	7 657	+14,6	618	+14,7	16 163	+18,7
558 000	Kreis Coesfeld	135 734	+6,5	7 893	-1,2	360 700	+1,0
558 004	Ascheberg	11 721	+4,3	916	-27,2	21 305	+12,5
558 008	Billerbeck, Stadt	16 066	+11,7	564	-48,7	31 614	+5,8
558 012	Coesfeld, Stadt	16 379	-	878	+11,6	26 851	-4,0
558 016	Dülmen, Stadt	26 007	+12,3	1 161	+7,0	63 558	+17,5
558 020	Havixbeck	2 734	-	81	-40,0	13 236	+70,6
558 024	Lüdinghausen, Stadt	13 196	+18,7	782	-24,9	27 006	+24,6
558 028	Nordkirchen
558 032	Nottuln	10 917	-12,7	378	-6,0	27 350	+0,4
558 036	Olfen, Stadt	3 513	+41,8	76	-44,5	8 934	+122,6
558 040	Rosendahl
558 044	Senden	18 498	+15,6	1 755	+42,3	38 987	+26,1
562 000	Kreis Recklinghausen	201 641	+7,7	21 068	-1,0	514 142	+24,6
562 004	Castrop-Rauxel, Stadt	13 020	-12,6	940	-34,3	27 975	-7,1
562 008	Datteln, Stadt	21 299	+0,3	324	-8,7	53 555	-4,3
562 012	Dorsten, Stadt	24 705	+32,4	3 925	+179,0	66 083	+38,1
562 014	Gladbeck, Stadt
562 016	Haltern am See, Stadt	39 492	+11,3	787	-31,9	85 348	+15,0
562 020	Herten, Stadt	10 691	-4,6	857	-8,3	22 333	+4,6
562 024	Marl, Stadt	17 144	+24,7	3 916	+89,9	36 802	+20,0
562 028	Oer-Erkenschwick, Stadt	9 963	+41,3	512	+32,6	37 437	+92,5
562 032	Recklinghausen, Stadt	37 823	+19,8	3 308	+6,6	137 675	+83,7
562 036	Waltrip, Stadt
566 000	Kreis Steinfurt	232 898	+14,0	20 744	+11,1	684 604	+14,4
566 004	Altenberge	8 961	+18,7	43	+79,2	15 994	+30,8
566 008	Emsdetten, Stadt	12 444	+17,4	447	-3,2	25 726	+2,9
566 012	Greven, Stadt	28 005	+8,4	2 234	+47,2	71 762	+34,5
566 016	Hörstel, Stadt	25 193	+13,8	2 183	+28,1	72 230	-0,7
566 020	Hopsten
566 024	Horstmar, Stadt	1 179	-16,8	206	+237,7	11 461	+135,2
566 028	Ibbenbüren, Stadt	22 262	+4,8	2 406	+27,3	37 566	-5,0
566 032	Ladbergen	10 425	+5,9	1 775	+53,1	19 925	+5,2
566 036	Laer
566 040	Lengerich, Stadt	6 150	+0,6	701	+2,3	16 369	-1,7
566 044	Lienen	3 483	-20,8	1 109	-9,0	16 854	-16,7
566 048	Lotte
566 052	Metelen	818	+2,3	-	-	3 942	-0,1
566 056	Mettingen	6 036	+18,5	523	-15,5	35 389	-7,8
566 060	Neuenkirchen
566 064	Nordwalde	2 730	-9,5	33	+312,5	5 321	-27,7
566 068	Ochtrup, Stadt	3 728	+14,1	231	-0,9	6 867	+14,5
566 072	Recke	4 455	+10,5	168	-	15 363	-0,8
566 076	Rheine, Stadt	34 912	+17,9	4 535	+6,1	95 911	+21,7
566 080	Saerbeck	6 509	+28,1	341	+25,8	17 008	+45,0
566 084	Steinfurt, Stadt	10 011	+64,7	460	-50,2	26 596	+93,4
566 088	Tecklenburg, Stadt	25 711	+32,1	1 895	-4,6	121 958	+33,2
566 092	Westerkappeln	1 840	-1,6	168	+61,5	6 656	+4,2
566 096	Wettringen	13 590	+6,1	1 007	-3,7	48 047	-0,3

Anmerkungen Seite 44

Noch: 3.1 Leistung der Beherbergungsstätten nach Verwaltungsbezirken

Januar bis Dezember 2021

Amtliche Schlüsselnummer	Verwaltungsbezirk	Übernachtungen		Mittlere Aufenthaltsdauer ²⁾		Mittlere Auslastung der angebotenen Betten ³⁾
		ausländischer Gäste	Veränderung ¹⁾	aller Gäste	ausländischer Gäste	
554 000	Kreis Borken	65 780	+15,4	2,4	2,5	24,2
554 004	Ahaus, Stadt	5 900	-6,9	2,5	3,4	23,1
554 008	Bocholt, Stadt	8 064	+24,2	2,3	2,8	22,3
554 012	Borken, Stadt	7 054	-4,3	2,8	5,5	19,3
554 016	Gescher, Stadt	546	-21,4	1,8	1,4	26,8
554 020	Gronau (Westf.), Stadt	15 334	-1,7	2,6	3,4	33,1
554 024	Heek	804	+192,4	2,2	2,1	14,1
554 028	Heiden
554 032	Isselburg, Stadt	1 792	-43,1	2,0	1,8	25,8
554 036	Legden	8 563	+52,8	2,2	1,2	27,1
554 040	Raesfeld	245	-68,4	1,7	2,6	16,9
554 044	Reken	5 307	+55,2	2,3	6,4	22,6
554 048	Rhede, Stadt	1 340	+32,3	2,0	2,5	24,2
554 052	Schöppingen	1 504	+229,1	2,6	5,1	20,4
554 056	Stadtlohn, Stadt
554 060	Südlohn	2 223	+39,9	2,0	2,1	30,9
554 064	Velen, Stadt	5 319	+77,2	2,8	1,6	19,5
554 068	Vreden, Stadt	1 386	+41,6	2,1	2,2	32,6
558 000	Kreis Coesfeld	24 981	+22,9	2,7	3,2	24,5
558 004	Ascheberg	1 251	-47,1	1,8	1,4	23,9
558 008	Billerbeck, Stadt	1 829	-33,8	2,0	3,2	20,7
558 012	Coesfeld, Stadt	1 610	+16,5	1,6	1,8	26,5
558 016	Dülmen, Stadt	9 692	+64,3	2,4	8,3	33,3
558 020	Havixbeck	301	+10,7	4,8	3,7	29,2
558 024	Lüdinghausen, Stadt	1 723	-37,6	2,0	2,2	33,1
558 028	Nordkirchen
558 032	Nottuln	821	-8,1	2,5	2,2	19,9
558 036	Olfen, Stadt	120	-52,9	2,5	1,6	25,6
558 040	Rosendahl
558 044	Senden	6 267	+116,3	2,1	3,6	25,0
562 000	Kreis Recklinghausen	68 727	+25,6	2,5	3,3	32,8
562 004	Castrop-Rauxel, Stadt	2 790	-12,6	2,1	3,0	17,6
562 008	Datteln, Stadt	881	+1,8	2,5	2,7	40,2
562 012	Dorsten, Stadt	14 335	+93,6	2,7	3,7	32,4
562 014	Gladbeck, Stadt
562 016	Haltern am See, Stadt	1 704	-20,7	2,2	2,2	24,6
562 020	Herten, Stadt	2 587	+4,9	2,1	3,0	27,7
562 024	Marl, Stadt	8 946	+66,7	2,1	2,3	26,0
562 028	Oer-Erkenschwick, Stadt	5 058	+80,7	3,8	9,9	24,3
562 032	Recklinghausen, Stadt	21 209	+66,0	3,6	6,4	66,0
562 036	Waltrip, Stadt
566 000	Kreis Steinfurt	89 816	+23,3	2,9	4,3	29,4
566 004	Altenberge	600	+255,0	1,8	14,0	26,7
566 008	Emsdetten, Stadt	3 033	-43,2	2,1	6,8	18,2
566 012	Greven, Stadt	6 070	+99,5	2,6	2,7	27,6
566 016	Hörstel, Stadt	9 909	+43,1	2,9	4,5	29,3
566 020	Hopsten
566 024	Horstmar, Stadt	5 151	x	9,7	25,0	49,1
566 028	Ibbenbüren, Stadt	3 977	+4,4	1,7	1,7	22,9
566 032	Ladbergen	2 535	+70,5	1,9	1,4	24,9
566 036	Laer
566 040	Lengerich, Stadt	2 423	-10,0	2,7	3,5	19,7
566 044	Lienen	10 030	-15,1	4,8	9,0	29,4
566 048	Lotte
566 052	Metelen	-	-	4,8	-	35,3
566 056	Mettingen	1 818	-22,8	5,9	3,5	36,9
566 060	Neuenkirchen
566 064	Nordwalde	65	x	1,9	2,0	9,1
566 068	Ochtrup, Stadt	363	+8,4	1,8	1,6	22,6
566 072	Recke	259	-31,1	3,4	1,5	23,0
566 076	Rheine, Stadt	9 125	+28,1	2,7	2,0	36,4
566 080	Saerbeck	872	+96,4	2,6	2,6	22,4
566 084	Steinfurt, Stadt	2 982	+19,6	2,7	6,5	24,4
566 088	Tecklenburg, Stadt	17 408	+70,2	4,7	9,2	43,7
566 092	Westerkappeln	758	+33,2	3,6	4,5	35,4
566 096	Wettringen	10 745	-15,2	3,5	10,7	41,0

Anmerkungen Seite 44

Noch: 3.1 Leistung der Beherbergungsstätten nach Verwaltungsbezirken

Januar bis Dezember 2021

Amtliche Schlüsselnummer	Verwaltungsbezirk	Ankünfte				Übernachtungen	
		aller Gäste	Veränderung ¹⁾	ausländischer Gäste	Veränderung ¹⁾	aller Gäste	Veränderung ¹⁾
570 000	Kreis Warendorf	118 204	+19,4	7 401	-7,0	375 633	+11,3
570 004	Ahlen, Stadt	9 266	+17,7	735	+21,9	21 907	+17,8
570 008	Beckum, Stadt	7 219	+17,1	658	-13,4	19 949	+14,8
570 012	Beelen	1 756	+13,7	546	+93,6	5 331	+30,2
570 016	Drensteinfurt, Stadt	5 016	+30,2	346	+70,4	7 522	+25,8
570 020	Ennigerloh, Stadt	5 861	-3,7	471	-31,3	13 140	-3,3
570 024	Everswinkel	2 928	+1,0	89	+34,8	9 928	+9,9
570 028	Oelde, Stadt	7 288	-11,0	929	-32,4	14 282	-47,4
570 032	Ostbevern	11 825	+34,9	510	-56,1	17 852	+8,5
570 036	Sassenberg, Stadt	15 605	+27,1	627	-0,2	59 326	+31,7
570 040	Sendenhorst, Stadt	10 096	+20,3	508	-1,2	74 859	+8,0
570 044	Telgte, Stadt	11 276	+9,9	585	+18,9	59 881	+6,6
570 048	Wadersloh	1 150	-48,1	93	-9,7	4 555	-32,2
570 052	Warendorf, Stadt	28 918	+41,4	1 304	+20,6	67 101	+39,4
500 000	Reg.-Bez. Münster	1 327 926	+10,7	127 536	+14,1	3 455 537	+12,2
711 000	Kreisfreie Stadt Bielefeld	163 677	+1,6	18 294	-21,1	349 814	+9,8
754 000	Kreis Gütersloh	138 316	+8,8	12 417	-6,1	352 584	+13,0
754 004	Borgholzhausen, Stadt	-	-100,0	-	-	-	-100,0
754 008	Gütersloh, Stadt	28 419	-2,2	4 524	-2,2	95 506	-0,7
754 012	Halle (Westf.), Stadt	18 955	+17,8	1 354	+18,0	42 229	+23,1
754 016	Harsewinkel, Stadt	12 154	+5,1	860	-54,2	31 009	+20,4
754 020	Herzebrock-Clarholz	2 978	+18,8	308	+4,4	9 184	+68,1
754 024	Langenberg	114	-84,2	-	-100,0	404	-78,4
754 028	Rheda-Wiedenbrück, Stadt	21 314	-4,3	1 658	+11,3	41 768	+5,5
754 032	Rietberg, Stadt	17 142	+50,2	1 145	+71,7	31 811	+65,0
754 036	Schloß Holte-Stukenbrock, Stadt	16 162	+6,7	1 106	+22,5	45 593	+3,5
754 040	Steinhagen	3 001	-25,5	21	-95,3	4 547	-20,3
754 044	Verl, Stadt	8 132	+174,7	906	+192,3	14 151	+138,4
754 048	Versmold, Stadt	6 874	+2,7	214	+15,7	29 059	+16,3
754 052	Werther (Westf.), Stadt	3 071	-34,6	321	-74,0	7 323	-17,6
758 000	Kreis Herford	60 620	+8,9	5 964	+30,8	269 006	+2,9
758 004	Bünde, Stadt	5 104	-4,2	412	-6,2	13 975	-1,6
758 008	Enger, Stadt	-	-	-	-	-	-
758 012	Herford, Stadt	18 282	+28,7	3 200	+130,9	39 238	+3,3
758 016	Hiddenhausen	8 480	+15,2	528	+8,0	17 039	+22,9
758 020	Kirchlengern
758 024	Löhne, Stadt	6 286	+48,6	158	+31,7	99 213	+32,1
758 028	Rödinghausen	5 473	+11,8	164	+100,0	17 933	+31,1
758 032	Spenge, Stadt
758 036	Vlotho, Stadt	13 701	-19,3	1 436	-29,2	71 896	-26,5
762 000	Kreis Höxter	158 922	-0,6	8 647	+6,8	821 465	+7,9
762 004	Bad Driburg, Stadt	47 827	-7,6	980	-13,8	510 630	+7,4
762 008	Beverungen, Stadt	17 169	-4,5	695	-2,5	41 416	-1,1
762 012	Borgentreich, Stadt
762 016	Brakel, Stadt	5 412	+2,0	316	-33,8	14 678	+5,7
762 020	Höxter, Stadt	42 457	+2,9	2 442	+34,7	142 698	+16,3
762 024	Marienmünster, Stadt	2 006	-6,9	94	+16,0	4 710	-10,3
762 028	Nieheim, Stadt	4 144	-2,5	936	+10,2	18 959	-11,4
762 032	Steinheim, Stadt	5 833	+5,5	296	+32,7	12 072	+3,7
762 036	Warburg, Stadt	27 319	+12,3	1 869	+40,8	56 936	+17,9
762 040	Willebadessen, Stadt
766 000	Kreis Lippe	247 464	-1,8	14 799	-11,2	1 186 414	+6,2
766 004	Augustdorf
766 008	Bad Salzuflen, Stadt	87 833	-2,7	6 059	-9,0	598 959	+8,3
766 012	Barntrup, Stadt
766 016	Blomberg, Stadt	1 631	-48,4	167	-4,6	3 205	-75,5
766 020	Detmold, Stadt	29 301	+4,9	1 663	-11,3	58 626	+10,3
766 024	Dörentrup	6 320	-9,2	83	-39,9	18 360	-9,3
766 028	Extertal	10 939	+30,4	589	-3,1	35 552	+27,5
766 032	Horn-Bad Meinberg, Stadt	40 066	-13,9	2 400	-4,4	240 094	+0,9

Anmerkungen Seite 44

Noch: 3.1 Leistung der Beherbergungsstätten nach Verwaltungsbezirken

Januar bis Dezember 2021

Amtliche Schlüsselnummer	Verwaltungsbezirk	Übernachtungen		Mittlere Aufenthaltsdauer ²⁾		Mittlere Auslastung der angebotenen Betten ³⁾
		ausländischer Gäste	Veränderung ¹⁾	aller Gäste	ausländischer Gäste	
570 000	Kreis Warendorf	22 333	-33,3	3,2	3,0	29,4
570 004	Ahlen, Stadt	3 286	+5,9	2,4	4,5	20,2
570 008	Beckum, Stadt	2 246	+1,9	2,8	3,4	21,8
570 012	Beelen	1 800	+108,3	3,0	3,3	26,4
570 016	Drensteinfurt, Stadt	660	+42,2	1,5	1,9	19,7
570 020	Ennigerloh, Stadt	1 075	-32,7	2,2	2,3	24,8
570 024	Everswinkel	212	+46,2	3,4	2,4	27,5
570 028	Oelde, Stadt	2 346	-82,7	2,0	2,5	17,2
570 032	Ostbevern	631	-72,9	1,5	1,2	16,7
570 036	Sassenberg, Stadt	2 186	-11,4	3,8	3,5	24,5
570 040	Sendenhorst, Stadt	1 103	+2,1	7,4	2,2	62,3
570 044	Telgte, Stadt	1 560	+79,7	5,3	2,7	55,5
570 048	Wadersloh	1 367	-2,3	4,0	14,7	19,5
570 052	Warendorf, Stadt	3 861	+12,1	2,3	3,0	23,8
500 000	Reg.-Bez. Münster	361 939	+18,9	2,6	2,8	27,4
711 000	Kreisfreie Stadt Bielefeld	53 755	-4,6	2,1	2,9	26,3
754 000	Kreis Gütersloh	30 784	-0,4	2,5	2,5	24,2
754 004	Borgholzhausen, Stadt	-	-	-	-	-
754 008	Gütersloh, Stadt	10 886	+2,0	3,4	2,4	28,6
754 012	Halle (Westf.), Stadt	3 313	+14,1	2,2	2,4	27,7
754 016	Harsewinkel, Stadt	3 312	-30,3	2,6	3,9	19,0
754 020	Herzebrock-Clarholz	1 667	+72,9	3,1	5,4	20,9
754 024	Langenberg	6	-96,5	3,5	-	15,0
754 028	Rheda-Wiedenbrück, Stadt	3 344	-22,6	2,0	2,0	22,3
754 032	Rietberg, Stadt	2 604	+95,3	1,9	2,3	30,3
754 036	Schloß Holte-Stukenbrock, Stadt	2 458	+25,3	2,8	2,2	22,7
754 040	Steinhagen	21	-97,7	1,5	1,0	12,5
754 044	Verl, Stadt	1 472	+182,5	1,7	1,6	26,6
754 048	Versmold, Stadt	753	+36,7	4,2	3,5	10,6
754 052	Werther (Westf.), Stadt	948	-48,3	2,4	3,0	16,5
758 000	Kreis Herford	17 757	+43,2	4,4	3,0	31,9
758 004	Bünde, Stadt	1 310	-19,1	2,7	3,2	21,3
758 008	Enger, Stadt	-	-	-	-	-
758 012	Herford, Stadt	8 753	+133,2	2,1	2,7	29,2
758 016	Hiddenhausen	937	+7,5	2,0	1,8	21,9
758 020	Kirchlengern
758 024	Löhne, Stadt	1 022	+43,7	15,8	6,5	70,6
758 028	Rödinghausen	2 808	+150,9	3,3	17,1	18,0
758 032	Spenge, Stadt
758 036	Vlotho, Stadt	2 789	-34,9	5,2	1,9	27,2
762 000	Kreis Höxter	32 646	+2,6	5,2	3,8	37,3
762 004	Bad Driburg, Stadt	3 015	-10,0	10,7	3,1	55,2
762 008	Beverungen, Stadt	2 985	+64,3	2,4	4,3	19,2
762 012	Borgentreich, Stadt
762 016	Brakel, Stadt	1 814	-20,9	2,7	5,7	13,8
762 020	Höxter, Stadt	7 884	+55,2	3,4	3,2	38,5
762 024	Mariemünster, Stadt	351	+44,4	2,3	3,7	11,5
762 028	Nieheim, Stadt	7 092	-25,8	4,6	7,6	10,8
762 032	Steinheim, Stadt	1 015	+16,4	2,1	3,4	27,8
762 036	Warburg, Stadt	5 161	+15,9	2,1	2,8	20,1
762 040	Willebadessen, Stadt
766 000	Kreis Lippe	54 131	-1,7	4,8	3,7	34,4
766 004	Augustdorf
766 008	Bad Salzuflen, Stadt	13 261	-6,2	6,8	2,2	44,8
766 012	Barntrup, Stadt
766 016	Blomberg, Stadt	484	+3,0	2,0	2,9	12,1
766 020	Detmold, Stadt	3 632	-4,9	2,0	2,2	22,7
766 024	Dörentrup	473	-29,8	2,9	5,7	21,0
766 028	Extetal	2 159	+5,0	3,3	3,7	33,7
766 032	Horn-Bad Meinberg, Stadt	17 439	+41,9	6,0	7,3	32,2

Anmerkungen Seite 44

Noch: 3.1 Leistung der Beherbergungsstätten nach Verwaltungsbezirken

Januar bis Dezember 2021

Amtliche Schlüsselnummer	Verwaltungsbezirk	Ankünfte				Übernachtungen	
		aller Gäste	Veränderung ¹⁾	ausländischer Gäste	Veränderung ¹⁾	aller Gäste	Veränderung ¹⁾
	Noch: Kreis Lippe						
766 036	Kalletal	28 980	-2,6	164	-52,0	123 489	+8,1
766 040	Lage, Stadt	4 085	-2,6	129	-27,9	13 909	-2,0
766 044	Lemgo, Stadt	8 792	-12,6	558	-30,3	15 259	-13,9
766 048	Leopoldshöhe	1 824	+19,8	139	+90,4	4 568	+14,3
766 052	Lügde, Stadt	6 138	+23,9	284	-20,7	13 259	+32,3
766 056	Oerlinghausen, Stadt	3 080	-3,8	21	-54,3	7 147	-1,9
766 060	Schieder-Schwalenberg, Stadt	14 571	+26,4	1 189	-3,1	35 351	+28,3
766 064	Schlangen	-	-	-	-	-	-
770 000	Kreis Minden-Lübbecke	177 350	-0,1	10 418	-10,2	1 114 679	+0,1
770 004	Bad Oeynhausen, Stadt	65 523	+0,3	2 814	+19,8	758 119	-2,0
770 008	Espelkamp, Stadt	6 398	-2,5	477	-30,7	14 016	-12,6
770 012	Hille
770 016	Hüllhorst
770 020	Lübbecke, Stadt	3 346	+12,6	350	+6,7	7 463	+13,4
770 024	Minden, Stadt	40 119	-0,2	2 046	-30,9	69 340	+6,7
770 028	Petershagen, Stadt	13 184	-19,5	486	-45,6	76 192	-12,6
770 032	Porta Westfalica, Stadt	13 954	+20,3	550	+69,2	27 499	+33,5
770 036	Preußisch-Oldendorf, Stadt	10 373	-4,0	432	-21,6	96 407	+14,0
770 040	Rahden, Stadt	4 951	+21,3	377	+43,3	14 806	+15,1
770 044	Stemwede	9 921	-1,8	616	+37,8	27 673	+11,6
774 000	Kreis Paderborn	186 721	+0,8	12 001	-29,7	664 863	-
774 004	Altenbeken
774 008	Bad Lippspringe, Stadt	38 219	-8,9	569	-42,4	266 305	-6,7
774 012	Borchen	5 173	-8,6	153	-34,9	34 923	+10,8
774 016	Büren, Stadt	11 188	-1,7	912	-54,3	27 393	+0,5
774 020	Delbrück, Stadt	9 422	+12,3	675	-42,3	21 568	+32,8
774 024	Hövelhof	13 921	+30,5	1 138	+4,8	33 643	+29,9
774 028	Lichtenau, Stadt
774 032	Paderborn, Stadt	96 039	+4,9	7 557	+3,7	189 699	+10,1
774 036	Salzkotten, Stadt	2 142	+23,8	139	+27,5	4 093	+17,7
774 040	Bad Wünnenberg, Stadt	10 050	-24,5	834	-80,0	86 173	-15,1
700 000	Reg.-Bez. Detmold	1 133 070	+1,3	82 540	-12,6	4 758 825	+4,6
	Kreisfreie Städte						
911 000	Bochum	113 456	-4,5	12 285	-9,5	277 013	+3,7
913 000	Dortmund	368 416	+0,5	60 377	-6,0	675 370	+0,3
914 000	Hagen	44 454	-9,8	4 550	-7,6	160 519	-0,1
915 000	Hamm	57 658	-10,6	7 075	+13,1	119 472	+4,7
916 000	Herne	27 790	+5,6	994	-20,0	48 379	-8,4
954 000	Ennepe-Ruhr-Kreis	99 721	-1,3	6 333	+0,8	326 193	-0,8
954 004	Breckerfeld, Stadt	3 091	+24,1	253	+91,7	7 817	+35,7
954 008	Ennepetal, Stadt	4 131	+3,3	333	+108,1	61 105	+9,9
954 012	Gevelsberg, Stadt
954 016	Hattingen, Stadt	31 395	-3,8	1 231	+5,2	135 674	-1,6
954 020	Herdecke, Stadt
954 024	Schwelm, Stadt	9 038	+4,0	570	-24,0	13 563	-6,5
954 028	Sprockhövel, Stadt	9 715	-6,5	756	-22,2	22 656	-5,3
954 032	Wetter (Ruhr), Stadt	4 732	-2,3	207	+5,6	6 863	-6,0
954 036	Witten, Stadt	17 489	-2,9	1 349	-6,7	40 046	-7,0
958 000	Hochsauerlandkreis	711 001	-11,9	87 122	-48,1	2 608 044	-6,7
958 004	Arnsberg, Stadt	46 535	-2,8	3 091	-4,7	126 056	-5,9
958 008	Bestwig	18 849	-14,5	816	-58,9	63 711	-0,5
958 012	Brilon, Stadt	36 060	+7,3	4 166	-10,4	142 126	+6,5
958 016	Eslohe (Sauerland)	23 586	-2,4	713	-10,5	96 521	-2,1
958 020	Hallenberg, Stadt	16 249	-11,4	2 312	-27,7	42 745	-5,8
958 024	Marsberg, Stadt	6 223	-6,2	192	-64,6	16 207	+9,1
958 028	Medebach, Stadt	139 851	+3,2	11 480	-63,6	585 925	+3,6
958 032	Meschede, Stadt	37 873	-22,3	2 637	-53,9	131 343	-10,1
958 036	Olsberg, Stadt	28 989	-15,9	4 191	-40,8	80 721	-10,2
958 040	Schmallenberg, Stadt	114 896	-11,4	12 080	-33,1	507 262	-3,3
958 044	Sundern (Sauerland), Stadt	56 974	-5,1	2 823	-9,2	153 207	+3,2
958 048	Winterberg, Stadt	184 916	-24,8	42 621	-51,5	662 220	-20,1

Anmerkungen Seite 44

Noch: 3.1 Leistung der Beherbergungsstätten nach Verwaltungsbezirken

Januar bis Dezember 2021

Amtliche Schlüsselnummer	Verwaltungsbezirk	Übernachtungen		Mittlere Aufenthaltsdauer ²⁾		Mittlere Auslastung der angebotenen Betten ³⁾
		ausländischer Gäste	Veränderung ¹⁾	aller Gäste	ausländischer Gäste	
	Noch: Kreis Lippe					
766 036	Kalletal	589	-65,1	4,3	3,6	12,7
766 040	Lage, Stadt	1 258	-29,7	3,4	9,8	26,3
766 044	Lemgo, Stadt	1 220	-41,7	1,7	2,2	19,2
766 048	Leopoldshöhe	236	-4,8	2,5	1,7	37,3
766 052	Lügde, Stadt	860	-19,7	2,2	3,0	13,0
766 056	Oerlinghausen, Stadt	48	-52,0	2,3	2,3	15,4
766 060	Schieder-Schwalenberg, Stadt	3 593	+2,1	2,4	3,0	19,7
766 064	Schlangen	-	-	-	-	-
770 000	Kreis Minden-Lübbecke	28 498	+11,1	6,3	2,7	48,7
770 004	Bad Oeynhausen, Stadt	5 011	+36,6	11,6	1,8	65,6
770 008	Espelkamp, Stadt	1 135	-41,0	2,2	2,4	19,8
770 012	Hille
770 016	Hüllhorst
770 020	Lübbecke, Stadt	1 053	+21,5	2,2	3,0	20,1
770 024	Minden, Stadt	4 102	-19,2	1,7	2,0	25,8
770 028	Petershagen, Stadt	1 104	-50,3	5,8	2,3	35,4
770 032	Porta Westfalica, Stadt	1 346	+109,0	2,0	2,4	15,1
770 036	Preußisch-Oldendorf, Stadt	3 632	-	9,3	8,4	47,5
770 040	Rahden, Stadt	1 543	+132,0	3,0	4,1	28,1
770 044	Stemwede	5 172	+252,1	2,8	8,4	26,4
774 000	Kreis Paderborn	35 202	-26,9	3,6	2,9	35,6
774 004	Altenbeken
774 008	Bad Lippspringe, Stadt	2 814	-12,8	7,0	4,9	55,7
774 012	Borchen	643	-32,5	6,8	4,2	38,0
774 016	Büren, Stadt	4 736	-25,7	2,4	5,2	22,5
774 020	Delbrück, Stadt	1 149	-52,8	2,3	1,7	33,0
774 024	Hövelhof	3 867	+2,6	2,4	3,4	26,8
774 028	Lichtenau, Stadt
774 032	Paderborn, Stadt	15 661	+5,8	2,0	2,1	23,4
774 036	Salzkotten, Stadt	370	+56,1	1,9	2,7	15,1
774 040	Bad Wünnenberg, Stadt	5 908	-63,8	8,6	7,1	58,5
700 000	Reg.-Bez. Detmold	252 773	-2,9	4,2	3,1	35,5
	Kreisfreie Städte					
911 000	Bochum	30 963	+10,1	2,4	2,5	25,9
913 000	Dortmund	107 697	-3,4	1,8	1,8	26,1
914 000	Hagen	18 288	+18,5	3,6	4,0	30,0
915 000	Hamm	14 244	+29,3	2,1	2,0	26,3
916 000	Herne	2 940	+9,8	1,7	3,0	24,5
954 000	Ennepe-Ruhr-Kreis	14 046	+0,4	3,3	2,2	29,4
954 004	Breckerfeld, Stadt	873	+157,5	2,5	3,5	19,2
954 008	Ennepetal, Stadt	711	+141,0	14,8	2,1	75,2
954 012	Gevelsberg, Stadt
954 016	Hattingen, Stadt	3 032	-3,8	4,3	2,5	36,0
954 020	Herdecke, Stadt
954 024	Schwelm, Stadt	776	-32,0	1,5	1,4	14,7
954 028	Sprockhövel, Stadt	1 458	-9,2	2,3	1,9	19,4
954 032	Wetter (Ruhr), Stadt	276	-36,6	1,5	1,3	18,3
954 036	Witten, Stadt	3 165	-9,6	2,3	2,3	20,5
958 000	Hochsauerlandkreis	322 580	-47,0	3,7	3,7	30,8
958 004	Arnsberg, Stadt	8 421	+7,6	2,7	2,7	24,2
958 008	Bestwig	3 677	-52,3	3,4	4,5	24,8
958 012	Brilon, Stadt	10 043	-33,0	3,9	2,4	31,2
958 016	Eslohe (Sauerland)	2 429	-10,6	4,1	3,4	33,0
958 020	Hallenberg, Stadt	8 024	-8,8	2,6	3,5	29,6
958 024	Marsberg, Stadt	427	-74,7	2,6	2,2	18,5
958 028	Medebach, Stadt	53 057	-63,3	4,2	4,6	52,2
958 032	Meschede, Stadt	9 143	-56,1	3,5	3,5	20,8
958 036	Olsberg, Stadt	12 356	-26,9	2,8	2,9	17,9
958 040	Schmallenberg, Stadt	39 156	-32,9	4,4	3,2	40,4
958 044	Sundern (Sauerland), Stadt	13 500	+44,2	2,7	4,8	29,9
958 048	Winterberg, Stadt	162 347	-48,4	3,6	3,8	23,3

Anmerkungen Seite 44

Noch: 3.1 Leistung der Beherbergungsstätten nach Verwaltungsbezirken

Januar bis Dezember 2021

Amtliche Schlüsselnummer	Verwaltungsbezirk	Ankünfte				Übernachtungen	
		aller Gäste	Veränderung ¹⁾	ausländischer Gäste	Veränderung ¹⁾	aller Gäste	Veränderung ¹⁾
962 000	Märkischer Kreis	107 375	+4,3	8 026	-5,3	241 607	+9,9
962 004	Altena, Stadt	4 791	+0,9	131	-48,0	12 704	+4,0
962 008	Balve, Stadt	10 471	+15,9	823	-0,7	28 511	+8,5
962 012	Halver, Stadt
962 016	Hemer, Stadt	2 179	+67,9	27	-61,4	4 644	+106,5
962 020	Herscheid
962 024	Iserlohn, Stadt	25 764	+7,3	2 032	+7,3	48 371	+9,9
962 028	Kierspe, Stadt
962 032	Lüdenscheid, Stadt	26 678	+1,3	2 903	-10,3	55 991	+17,4
962 036	Meinerzhagen, Stadt	8 124	-10,0	303	+15,6	20 395	-7,0
962 040	Menden (Sauerland), Stadt	4 652	-28,1	191	-32,5	10 014	-23,2
962 044	Nachrodt-Wiblingwerde	4 495	+2,6	116	-35,9	9 595	+17,4
962 048	Neuenrade, Stadt	6 814	+2,9	571	+30,4	15 261	+5,3
962 052	Plettenberg, Stadt	9 050	+32,8	588	+5,2	24 089	+37,8
962 056	Schalksmühle	-	-	-	-	-	-
962 060	Werdohl, Stadt	1 628	+14,7	61	-49,2	6 526	+19,3
966 000	Kreis Olpe	130 484	-6,2	14 491	-30,0	354 525	-2,4
966 004	Attendorn, Stadt	35 418	-1,0	3 215	-10,0	78 434	-0,8
966 008	Drolshagen, Stadt	15 471	-9,1	1 270	-12,1	43 573	-13,2
966 012	Finnentrop	4 475	-0,7	205	-60,3	12 140	-6,7
966 016	Kirchhundem	6 799	-23,5	352	-47,1	18 731	-12,1
966 020	LenneStadt, Stadt	33 103	-8,2	6 801	-30,6	109 209	+3,8
966 024	Olpe, Stadt	30 774	+1,8	2 064	-48,1	81 592	+2,5
966 028	Wenden	4 444	-33,6	584	-20,1	10 846	-26,3
970 000	Kreis Siegen-Wittgenstein	129 970	+3,8	17 556	-13,1	550 448	+8,1
970 004	Bad Berleburg, Stadt	16 283	-3,0	1 023	-22,0	234 038	+16,8
970 008	Burbach	14 307	+86,1	1 961	+307,7	51 561	+7,4
970 012	Erndtebrück
970 016	Freudenberg, Stadt	8 058	-4,2	967	-9,1	14 677	+4,3
970 020	Hilchenbach, Stadt	9 454	+9,8	536	-23,9	83 881	+4,8
970 024	Kreuztal, Stadt	2 831	-4,0	262	-37,2	7 204	-2,6
970 028	Bad Laasphe, Stadt	16 715	-21,9	5 411	-40,7	40 926	-23,8
970 032	Netphen, Stadt	6 177	+11,6	657	+34,9	14 165	+25,2
970 036	Neunkirchen
970 040	Siegen, Stadt	42 523	+1,4	5 856	-1,3	72 203	+4,4
970 044	Wilnsdorf	10 930	+17,8	629	+24,6	23 579	+27,4
974 000	Kreis Soest	262 957	+7,8	14 156	-4,0	1 243 703	+6,9
974 004	Anröchte
974 008	Bad Sassendorf	56 295	+7,6	1 132	-2,9	449 521	+7,0
974 012	Ense
974 016	Erwitte, Stadt	28 910	+6,8	909	-20,7	158 090	+5,7
974 020	Geseke, Stadt	13 834	+15,0	1 154	+21,3	24 710	+33,5
974 024	Lippetal	2 873	+9,7	338	+72,4	7 288	+15,2
974 028	Lippstadt, Stadt	37 334	-3,0	2 495	-5,2	191 713	-1,9
974 032	Möhnesee	41 225	+18,4	1 245	-23,7	171 570	+13,6
974 036	Rüthen, Stadt	9 233	+11,2	361	-51,9	24 235	+27,1
974 040	Soest, Stadt	42 713	+5,4	4 518	+11,8	83 929	+10,8
974 044	Warstein, Stadt	9 740	-5,7	1 041	-23,1	69 047	-1,7
974 048	Wewer	939	-21,9	32	x	3 830	+4,7
974 052	Werl, Stadt	15 088	+30,1	700	-0,4	25 695	+37,0
974 056	Wickede (Ruhr)	2 944	+2,5	21	-16,0	30 446	-3,4
978 000	Kreis Unna	110 625	+9,8	11 145	+12,9	249 311	+9,8
978 004	Bergkamen, Stadt
978 008	Bönen	-	-	-	-	-	-
978 012	Fröndenberg/Ruhr, Stadt	5 555	-12,5	406	+1,5	9 398	+1,3
978 016	Holzwickede
978 020	Kamen, Stadt	20 462	+20,8	1 562	-13,5	49 680	-3,2
978 024	Lünen, Stadt	20 325	+41,3	1 870	+48,1	42 389	+55,8
978 028	Schwerte, Stadt	9 576	-23,3	407	+33,4	16 927	-13,5
978 032	Selm, Stadt	8 952	+22,4	142	-12,9	27 809	+4,4
978 036	Unna, Stadt	12 287	+5,0	1 281	+26,3	29 795	+18,4
978 040	Werne, Stadt	18 974	+9,0	1 724	+14,6	48 327	+5,5
900 000	Reg.-Bez. Arnsberg	2 163 907	-3,6	244 110	-27,9	6 854 584	-0,3
	Nordrhein-Westfalen	11 081 065	+1,1	1 636 990	-7,2	29 608 783	+3,9

Anmerkungen Seite 44

Noch: 3.1 Leistung der Beherbergungsstätten nach Verwaltungsbezirken

Januar bis Dezember 2021

Amtliche Schlüsselnummer	Verwaltungsbezirk	Übernachtungen		Mittlere Aufenthaltsdauer ²⁾		Mittlere Auslastung der angebotenen Betten ³⁾
		ausländischer Gäste	Veränderung ¹⁾	aller Gäste	ausländischer Gäste	
962 000	Märkischer Kreis	27 754	-2,4	2,3	3,5	20,5
962 004	Altena, Stadt	818	+21,2	2,7	6,2	14,8
962 008	Balve, Stadt	8 403	-9,1	2,7	10,2	22,2
962 012	Halver, Stadt
962 016	Hemer, Stadt	48	-51,5	2,1	1,8	7,6
962 020	Herscheid
962 024	Iserlohn, Stadt	4 465	+13,4	1,9	2,2	26,1
962 028	Kierspe, Stadt
962 032	Lüdenscheid, Stadt	6 391	-3,7	2,1	2,2	21,5
962 036	Meinerzhagen, Stadt	1 221	+29,3	2,5	4,0	17,0
962 040	Menden (Sauerland), Stadt	359	-54,3	2,2	1,9	15,0
962 044	Nachrodt-Wiblingwerde	463	-5,7	2,1	4,0	13,8
962 048	Neuenrade, Stadt	1 611	+4,9	2,2	2,8	25,5
962 052	Plettenberg, Stadt	2 273	+24,8	2,7	3,9	29,1
962 056	Schalksmühle	-	-	-	-	-
962 060	Werdohl, Stadt	1 072	+35,2	4,0	17,6	21,1
966 000	Kreis Olpe	50 177	-11,4	2,7	3,5	20,6
966 004	Attendorn, Stadt	10 224	+5,7	2,2	3,2	19,9
966 008	Drolshagen, Stadt	3 472	+4,1	2,8	2,7	22,3
966 012	Finnentrop	664	-60,1	2,7	3,2	18,2
966 016	Kirchhundem	1 159	-48,0	2,8	3,3	15,1
966 020	Lennestadt, Stadt	27 844	-0,3	3,3	4,1	25,4
966 024	Olpe, Stadt	4 378	-52,5	2,7	2,1	16,5
966 028	Wenden	2 436	-7,1	2,4	4,2	16,1
970 000	Kreis Siegen-Wittgenstein	43 763	-12,8	4,2	2,5	34,6
970 004	Bad Berleburg, Stadt	5 226	-2,4	14,4	5,1	60,6
970 008	Burbach	5 764	+65,9	3,6	2,9	25,0
970 012	Erndtebrück
970 016	Freudenberg, Stadt	1 885	+15,4	1,8	1,9	18,8
970 020	Hilchenbach, Stadt	1 384	-23,2	8,9	2,6	46,8
970 024	Kreuztal, Stadt	826	-29,2	2,5	3,2	23,8
970 028	Bad Laasphe, Stadt	16 531	-33,8	2,4	3,1	25,5
970 032	Netphen, Stadt	1 207	+1,9	2,3	1,8	18,1
970 036	Neunkirchen
970 040	Siegen, Stadt	9 072	-0,3	1,7	1,5	23,9
970 044	Wilnsdorf	1 217	+34,6	2,2	1,9	17,3
974 000	Kreis Soest	49 227	+9,4	4,7	3,5	40,8
974 004	Anröchte
974 008	Bad Sassendorf	2 799	+7,2	8,0	2,5	64,0
974 012	Ense
974 016	Erwitte, Stadt	3 853	+13,5	5,5	4,2	53,6
974 020	Geseke, Stadt	1 761	+24,4	1,8	1,5	7,3
974 024	Lippetal	848	+108,4	2,5	2,5	17,2
974 028	Lippstadt, Stadt	7 888	+38,0	5,1	3,2	40,5
974 032	Möhnesee	4 135	+4,2	4,2	3,3	39,9
974 036	Rüthen, Stadt	781	-59,0	2,6	2,2	20,6
974 040	Soest, Stadt	12 422	+15,3	2,0	2,7	24,9
974 044	Warstein, Stadt	9 309	-24,5	7,1	8,9	36,9
974 048	Welver	1 582	x	4,1	49,4	21,8
974 052	Werl, Stadt	3 146	+68,8	1,7	4,5	35,5
974 056	Wickede (Ruhr)	91	-16,5	10,3	4,3	65,1
978 000	Kreis Unna	21 784	+33,5	2,3	2,0	21,0
978 004	Bergkamen, Stadt
978 008	Bönen	-	-	-	-	-
978 012	Fröndenberg/Ruhr, Stadt	814	+9,6	1,7	2,0	16,3
978 016	Holzwickede
978 020	Kamen, Stadt	2 048	-40,5	2,4	1,3	25,4
978 024	Lünen, Stadt	4 352	+138,3	2,1	2,3	20,3
978 028	Schwerte, Stadt	872	+90,0	1,8	2,1	19,2
978 032	Selm, Stadt	238	-17,6	3,1	1,7	8,8
978 036	Unna, Stadt	4 515	+121,9	2,4	3,5	18,2
978 040	Werne, Stadt	3 961	+12,5	2,5	2,3	33,0
900 000	Reg.-Bez. Arnsberg	703 463	-28,8	3,2	2,9	29,7
	Nordrhein-Westfalen	3 833 049	-6,8	2,7	2,3	27,3

Anmerkungen Seite 44

3.2 Leistung der Beherbergungsstätten nach Gemeindegruppen und Betriebsarten

Januar bis Dezember 2021

Gemeindegruppe Betriebsart	Ankünfte				Übernachtungen	
	aller Gäste	Veränderung ¹⁾	ausländischer Gäste	Veränderung ¹⁾	aller Gäste	Veränderung ¹⁾
Mineral-, Moor-, Sole- und Thermalbäder	657 255	+1,4	82 182	+2,1	3 807 526	+4,1
Hotels	364 979	+10,0	61 075	+12,6	740 447	+15,6
Gasthöfe	2 040	+19,5	88	+37,5	6 845	+23,8
Pensionen	37 330	-2,2	1 855	-1,7	163 012	+8,4
Hotels garnis	77 481	-13,6	13 755	-26,1	171 383	-10,8
Erholungs-, Ferien-, Schulungsheime	27 941	-19,3	467	-19,6	90 873	-19,6
Ferienhäuser, -wohnungen, -zentren	5 416	+30,7	1 030	+79,4	44 985	+20,5
Hütten, Jugendherbergen u. Ä.	8 896	+22,7	696	-34,2	22 341	+46,5
Vorsorge- und Reha-Kliniken	104 641	+2,1	111	+8,8	2 491 639	+3,6
Campingplätze	28 531	-26,0	3 105	-7,5	76 001	-20,8
Heilklimatische Kurorte	206 288	-23,3	43 873	-50,7	843 774	-17,3
Hotels
Gasthöfe
Pensionen
Hotels garnis
Erholungs-, Ferien-, Schulungsheime
Ferienhäuser, -wohnungen, -zentren	64 454	-26,7	16 501	-60,4	306 977	-26,4
Hütten, Jugendherbergen u. Ä.
Vorsorge- und Reha-Kliniken
Campingplätze
Kneippkurorte	165 840	-3,2	15 181	-28,8	524 106	+2,8
Hotels	69 010	-3,2	8 993	-23,2	150 814	+1,5
Gasthöfe	7 310	-6,9	375	-46,2	12 702	-14,5
Pensionen	5 596	-16,6	835	-18,8	17 670	-0,5
Hotels garnis	16 112	-26,7	1 025	-28,1	30 971	-27,7
Erholungs-, Ferien-, Schulungsheime	4 723	+16,8	-	-	14 929	+18,6
Ferienhäuser, -wohnungen, -zentren	14 112	-	1 710	-33,4	65 100	-0,4
Hütten, Jugendherbergen u. Ä.	15 917	+9,4	185	-57,9	38 606	+14,7
Vorsorge- und Reha-Kliniken	2 645	+7,9	-	-	106 160	+17,1
Campingplätze	30 415	+7,7	2 058	-40,6	87 154	+4,5
Kneippheilkurorte	165 177	-19,2	19 717	-43,5	934 241	-2,1
Hotels
Gasthöfe
Pensionen
Hotels garnis
Erholungs-, Ferien-, Schulungsheime
Ferienhäuser, -wohnungen, -zentren	19 323	-7,2	802	-45,2	104 119	-3,5
Hütten, Jugendherbergen u. Ä.
Vorsorge- und Reha-Kliniken
Campingplätze
Heilbäder zusammen	1 194 560	-7,6	160 953	-28,7	6 109 647	-0,5
Hotels	622 262	-2,4	109 345	-15,6	1 386 619	+0,8
Gasthöfe	28 551	-17,5	2 477	-49,2	78 689	-16,4
Pensionen	61 001	-7,1	5 146	-38,1	232 026	+1,7
Hotels garnis	101 918	-18,3	15 387	-31,2	221 136	-15,8
Erholungs-, Ferien-, Schulungsheime	55 101	-17,2	1 299	-43,7	237 392	-1,9
Ferienhäuser, -wohnungen, -zentren	103 305	-18,7	20 043	-56,7	521 181	-17,0
Hütten, Jugendherbergen u. Ä.	27 698	-5,2	887	-50,1	68 311	+3,5
Vorsorge- und Reha-Kliniken	124 805	+3,2	117	+0,9	3 178 373	+5,1
Campingplätze	69 919	-19,3	6 252	-38,3	185 920	-15,6

Anmerkungen Seite 44

Noch: 3.2 Leistung der Beherbergungsstätten nach Gemeindegruppen und Betriebsarten

Januar bis Dezember 2021

Gemeindegruppe Betriebsart	Übernachtungen		Mittlere Aufenthaltsdauer ²⁾		Mittlere Auslastung der angebotenen Betten ³⁾
	ausländischer Gäste	Veränderung ¹⁾	aller Gäste	ausländischer Gäste	
Mineral-, Moor-, Sole- und Thermalbäder	173 568	+1,3	5,8	2,1	46,6
Hotels	105 314	+11,1	2,0	1,7	28,8
Gasthöfe	375	+95,3	3,4	4,3	29,3
Pensionen	10 091	+26,1	4,4	5,4	28,3
Hotels garnis	27 976	-37,9	2,2	2,0	23,2
Erholungs-, Ferien-, Schulungsheime	2 229	-29,0	3,3	4,8	18,0
Ferienhäuser, -wohnungen, -zentren	16 888	+65,1	8,3	16,4	31,5
Hütten, Jugendherbergen u. Ä.	1 749	-4,5	2,5	2,5	16,8
Vorsorge- und Reha-Kliniken	3 390	+60,5	23,8	30,5	75,0
Campingplätze	5 556	-6,3	2,7	1,8	.
Heilklimatische Kurorte	170 524	-47,7	4,1	3,9	25,3
Hotels
Gasthöfe
Pensionen
Hotels garnis
Erholungs-, Ferien-, Schulungsheime
Ferienhäuser, -wohnungen, -zentren	84 729	-57,5	4,8	5,1	21,6
Hütten, Jugendherbergen u. Ä.
Vorsorge- und Reha-Kliniken
Campingplätze
Kneippkurorte	53 668	-15,5	3,2	3,5	24,2
Hotels	32 055	+2,2	2,2	3,6	22,4
Gasthöfe	1 482	-15,4	1,7	4,0	15,2
Pensionen	3 429	+33,4	3,2	4,1	22,9
Hotels garnis	2 236	-21,6	1,9	2,2	20,6
Erholungs-, Ferien-, Schulungsheime	-	-	3,2	-	12,6
Ferienhäuser, -wohnungen, -zentren	8 234	-33,0	4,6	4,8	20,5
Hütten, Jugendherbergen u. Ä.	719	-26,2	2,4	3,9	15,2
Vorsorge- und Reha-Kliniken	-	-	40,1	-	79,1
Campingplätze	5 513	-52,8	2,9	2,7	.
Kneippheißbäder	67 569	-38,3	5,7	3,4	41,1
Hotels
Gasthöfe
Pensionen
Hotels garnis
Erholungs-, Ferien-, Schulungsheime
Ferienhäuser, -wohnungen, -zentren	6 459	-16,6	5,4	8,1	34,5
Hütten, Jugendherbergen u. Ä.
Vorsorge- und Reha-Kliniken
Campingplätze
Heilbäder zusammen	465 329	-30,6	5,1	2,9	38,6
Hotels	262 161	-14,5	2,2	2,4	28,4
Gasthöfe	8 580	-36,4	2,8	3,5	21,6
Pensionen	21 481	-19,6	3,8	4,2	26,1
Hotels garnis	31 965	-40,2	2,2	2,1	20,7
Erholungs-, Ferien-, Schulungsheime	5 307	-46,3	4,3	4,1	18,8
Ferienhäuser, -wohnungen, -zentren	116 310	-49,3	5,0	5,8	23,9
Hütten, Jugendherbergen u. Ä.	2 484	-36,0	2,5	2,8	13,4
Vorsorge- und Reha-Kliniken	3 579	+49,4	25,5	30,6	75,8
Campingplätze	13 462	-45,4	2,7	2,2	.

Anmerkungen Seite 44

Noch: 3.2 Leistung der Beherbergungsstätten nach Gemeindegruppen und Betriebsarten

Januar bis Dezember 2021

Gemeindegruppe Betriebsart	Ankünfte				Übernachtungen	
	aller Gäste	Veränderung ¹⁾	ausländischer Gäste	Veränderung ¹⁾	aller Gäste	Veränderung ¹⁾
Luftkurorte	329 347	-8,4	44 921	-16,9	1 013 385	-5,6
Hotels	126 733	-6,1	22 613	-17,0	280 004	-2,1
Gasthöfe	19 875	-5,7	2 008	-9,8	41 401	+0,4
Pensionen	18 538	-15,8	1 303	+1,1	60 102	-9,6
Hotels garnis
Erholungs-, Ferien-, Schulungsheime	35 732	-8,9	79	-51,8	130 222	+3,3
Ferienhäuser, -wohnungen, -zentren	50 727	+3,5	13 562	-4,6	227 989	-1,1
Hütten, Jugendherbergen u. Ä.	31 396	-0,8	707	-21,3	81 501	+8,9
Vorsorge- und Reha-Kliniken
Campingplätze	35 767	-26,3	3 290	-49,4	85 684	-22,5
Erholungsorte	453 298	-2,9	47 400	-21,5	1 358 455	+1,2
Hotels	171 537	-6,1	23 495	-15,3	353 066	+1,0
Gasthöfe	10 355	-11,2	1 173	-5,6	24 679	-2,6
Pensionen	11 004	-7,9	918	-4,1	41 163	-5,9
Hotels garnis
Erholungs-, Ferien-, Schulungsheime	54 680	+11,4	1 189	-48,6	180 419	+18,3
Ferienhäuser, -wohnungen, -zentren	35 030	-12,3	8 522	-22,1	190 955	-6,8
Hütten, Jugendherbergen u. Ä.	50 776	+30,0	1 361	+5,3	130 936	+46,6
Vorsorge- und Reha-Kliniken
Campingplätze	90 316	-12,3	7 508	-44,0	235 837	-16,2
Sonstige Gemeinden	9 103 860	+3,0	1 383 716	-2,8	21 127 296	+6,0
Hotels	5 352 643	+4,5	915 727	-1,9	9 776 343	+7,5
Gasthöfe	113 010	+8,7	13 555	+54,8	255 301	+5,7
Pensionen	85 315	+3,6	11 026	+8,7	324 413	+14,0
Hotels garnis	2 233 141	-0,4	367 357	-0,9	4 475 008	+5,3
Erholungs-, Ferien-, Schulungsheime	416 395	-3,3	6 227	-11,0	1 588 322	-9,9
Ferienhäuser, -wohnungen, -zentren	220 691	+11,3	21 901	-43,4	1 079 742	+16,8
Hütten, Jugendherbergen u. Ä.	215 070	+7,8	17 785	-14,3	549 043	+18,6
Vorsorge- und Reha-Kliniken	64 972	+9,9	193	+27,8	1 870 750	+7,8
Campingplätze	402 623	+1,2	29 945	-12,8	1 208 374	+2,6
Nordrhein-Westfalen	11 081 065	+1,1	1 636 990	-7,2	29 608 783	+3,9
Hotels	6 273 175	+3,2	1 071 180	-4,2	11 796 032	+6,2
Gasthöfe	171 791	+0,3	19 213	+12,4	400 070	-0,5
Pensionen	175 858	-3,4	18 393	-11,1	657 704	+5,6
Hotels garnis	2 365 808	-1,4	387 337	-2,5	4 767 427	+4,0
Erholungs-, Ferien-, Schulungsheime	561 908	-4,0	8 794	-25,4	2 136 355	-6,4
Ferienhäuser, -wohnungen, -zentren	409 753	-1,1	64 028	-41,8	2 019 867	+1,6
Hütten, Jugendherbergen u. Ä.	324 940	+8,5	20 740	-16,1	829 791	+19,7
Vorsorge- und Reha-Kliniken	199 207	+4,8	310	+14,8	5 285 722	+5,3
Campingplätze	598 625	-5,9	46 995	-27,0	1 715 815	-4,2

Anmerkungen Seite 44

Noch: 3.2 Leistung der Beherbergungsstätten nach Gemeindegruppen und Betriebsarten

Januar bis Dezember 2021

Gemeindegruppe Betriebsart	Übernachtungen		Mittlere Aufenthaltsdauer ²⁾		Mittlere Auslastung der angebotenen Betten ³⁾
	ausländischer Gäste	Veränderung ¹⁾	aller Gäste	ausländischer Gäste	
Luftkurorte	155 193	-6,0	3,1	3,5	26,0
Hotels	59 320	-4,2	2,2	2,6	24,9
Gasthöfe	6 237	+34,7	2,1	3,1	21,1
Pensionen	6 037	+50,9	3,2	4,6	26,6
Hotels garnis
Erholungs-, Ferien-, Schulungsheime	196	-56,2	3,6	2,5	23,5
Ferienhäuser, -wohnungen, -zentren	72 329	-3,8	4,5	5,3	29,2
Hütten, Jugendherbergen u. Ä.	2 124	-29,8	2,6	3,0	20,3
Vorsorge- und Reha-Kliniken
Campingplätze	6 179	-51,6	2,4	1,9	.
Erholungsorte	172 806	-15,6	3,0	3,6	24,4
Hotels	53 571	-9,1	2,1	2,3	21,7
Gasthöfe	3 209	+21,3	2,4	2,7	17,1
Pensionen	5 972	-13,3	3,7	6,5	22,2
Hotels garnis
Erholungs-, Ferien-, Schulungsheime	2 616	-23,6	3,3	2,2	21,5
Ferienhäuser, -wohnungen, -zentren	66 583	-17,3	5,5	7,8	26,7
Hütten, Jugendherbergen u. Ä.	7 400	+20,5	2,6	5,4	19,8
Vorsorge- und Reha-Kliniken
Campingplätze	18 416	-44,9	2,6	2,5	.
Sonstige Gemeinden	3 039 721	-1,1	2,3	2,2	25,3
Hotels	1 753 163	-0,1	1,8	1,9	23,0
Gasthöfe	34 927	+8,9	2,3	2,6	18,3
Pensionen	82 419	+36,6	3,8	7,5	28,1
Hotels garnis	798 706	+1,4	2,0	2,2	24,9
Erholungs-, Ferien-, Schulungsheime	56 324	+11,7	3,8	9,0	19,4
Ferienhäuser, -wohnungen, -zentren	182 496	-22,7	4,9	8,3	45,1
Hütten, Jugendherbergen u. Ä.	45 918	-10,3	2,6	2,6	18,7
Vorsorge- und Reha-Kliniken	10 258	+32,5	28,8	53,2	85,7
Campingplätze	75 510	-18,5	3,0	2,5	.
Nordrhein-Westfalen	3 833 049	-6,8	2,7	2,3	27,3
Hotels	2 128 215	-2,4	1,9	2,0	23,6
Gasthöfe	52 953	+0,2	2,3	2,8	19,0
Pensionen	115 909	+18,4	3,7	6,3	26,8
Hotels garnis	848 481	-0,9	2,0	2,2	24,7
Erholungs-, Ferien-, Schulungsheime	64 443	+0,4	3,8	7,3	19,7
Ferienhäuser, -wohnungen, -zentren	437 718	-29,6	4,9	6,8	33,3
Hütten, Jugendherbergen u. Ä.	57 926	-9,8	2,6	2,8	18,4
Vorsorge- und Reha-Kliniken	13 837	+35,3	26,5	44,6	77,8
Campingplätze	113 567	-30,6	2,9	2,4	.

Anmerkungen Seite 44

3.3 Leistung der Beherbergungsstätten nach Reisegebieten und Betriebsarten

Januar bis Dezember 2021

Reisegebiet Betriebsart	Ankünfte				Übernachtungen	
	aller Gäste	Veränderung ¹⁾	ausländischer Gäste	Veränderung ¹⁾	aller Gäste	Veränderung ¹⁾
Eifel und Region Aachen	652 227	-8,5	133 334	-10,7	1 749 849	-2,9
Hotels	296 392	+4,3	75 468	+6,9	561 846	+8,4
Gasthöfe
Pensionen	8 409	-2,4	1 690	+2,2	21 881	-8,9
Hotels garnis	121 975	-17,2	21 940	-25,0	257 895	-11,5
Erholungs-, Ferien-, Schulungsheime	40 039	-11,4	672	-48,1	181 067	+14,5
Ferienhäuser, -wohnungen, -zentren
Hütten, Jugendherbergen u. Ä.
Vorsorge- und Reha-Kliniken
Campingplätze	64 039	-35,7	9 040	-51,6	159 688	-33,8
Niederrhein	1 112 548	+1,4	141 550	-17,6	2 727 398	+5,0
Hotels	636 363	+1,2	100 157	-18,4	1 128 484	+2,9
Gasthöfe
Pensionen
Hotels garnis	176 923	-3,9	20 399	-14,9	389 521	+2,4
Erholungs-, Ferien-, Schulungsheime	57 114	+11,0	1 152	-53,7	178 304	+7,7
Ferienhäuser, -wohnungen, -zentren	20 651	+4,8	2 371	+13,9	98 737	+1,4
Hütten, Jugendherbergen u. Ä.	45 642	+5,0	1 216	-22,3	111 006	+9,4
Vorsorge- und Reha-Kliniken	13 856	+21,6	117	+185,4	403 739	+16,8
Campingplätze	119 298	+1,3	12 319	-18,9	310 787	+1,6
Münsterland	1 046 108	+12,8	97 899	+22,6	2 664 682	+10,8
Hotels	585 443	+12,9	54 261	+6,3	1 115 033	+14,1
Gasthöfe	22 452	+30,2	6 746	+205,5	42 820	+17,7
Pensionen
Hotels garnis
Erholungs-, Ferien-, Schulungsheime	80 539	-7,0	966	-5,6	369 444	-14,5
Ferienhäuser, -wohnungen, -zentren	35 727	+37,4	2 825	+24,2	168 441	+35,7
Hütten, Jugendherbergen u. Ä.	28 835	+6,8	976	+1,0	71 720	+25,0
Vorsorge- und Reha-Kliniken	8 740	+13,6	3	+200,0	191 927	+8,5
Campingplätze	110 307	+16,8	7 948	+3,5	333 438	+14,7
Teutoburger Wald	1 133 070	+1,3	82 540	-12,6	4 758 825	+4,6
Hotels	600 808	+1,8	52 016	-17,1	1 239 185	+4,2
Gasthöfe	24 634	+3,8	1 416	+25,9	54 900	+7,6
Pensionen	49 928	-0,4	2 568	+20,3	189 746	+11,0
Hotels garnis	145 000	+0,4	15 640	-9,5	307 031	+10,8
Erholungs-, Ferien-, Schulungsheime	65 696	-3,3	1 090	+35,1	211 410	+1,6
Ferienhäuser, -wohnungen, -zentren	18 190	+14,5	2 548	+14,3	113 949	+9,8
Hütten, Jugendherbergen u. Ä.	32 159	+34,5	793	+1,3	92 991	+43,3
Vorsorge- und Reha-Kliniken	88 557	+2,4	71	-1,4	2 209 343	+3,6
Campingplätze	108 098	-6,8	6 398	-11,6	340 270	-3,2
Sauerland	1 211 817	-6,3	123 795	-41,5	4 447 879	-2,0
Hotels	523 565	-8,6	70 017	-29,6	1 203 981	-4,3
Gasthöfe
Pensionen	51 721	-14,2	4 650	-43,2	182 020	-8,2
Hotels garnis
Erholungs-, Ferien-, Schulungsheime	85 138	-5,0	922	-57,8	317 436	+3,1
Ferienhäuser, -wohnungen, -zentren	247 453	-6,9	30 375	-60,5	1 114 550	-6,9
Hütten, Jugendherbergen u. Ä.	37 394	+28,8	164	-33,1	96 075	+39,9
Vorsorge- und Reha-Kliniken	33 484	+3,6	2	-66,7	900 290	+6,0
Campingplätze	94 406	-10,4	5 328	-47,0	329 606	-8,2
Siegerland-Wittgenstein	129 970	+3,8	17 556	-13,1	550 448	+8,1
Hotels
Gasthöfe	5 041	-12,0	298	-40,6	10 184	-15,4
Pensionen	3 086	+5,2	225	-4,7	13 090	+11,2
Hotels garnis	17 982	+52,6	2 335	+142,5	55 791	+7,4
Erholungs-, Ferien-, Schulungsheime
Ferienhäuser, -wohnungen, -zentren	1 023	+9,6	279	+55,9	5 561	+17,2
Hütten, Jugendherbergen u. Ä.
Vorsorge- und Reha-Kliniken	7 860	+17,9	5	-37,5	264 642	+11,8
Campingplätze

Anmerkungen Seite 44

Noch: 3.3 Leistung der Beherbergungsstätten nach Reisegebieten und Betriebsarten

Januar bis Dezember 2021

Reisegebiet Betriebsart	Übernachtungen		Mittlere Aufenthaltsdauer ²⁾		Mittlere Auslastung der angebotenen Betten ³⁾
	ausländischer Gäste	Veränderung ¹⁾	aller Gäste	ausländischer Gäste	
Eifel und Region Aachen	328 305	-13,4	2,7	2,5	25,3
Hotels	137 748	+9,9	1,9	1,8	27,0
Gasthöfe
Pensionen	4 771	-5,8	2,6	2,8	19,9
Hotels garnis	45 099	-30,2	2,1	2,1	23,0
Erholungs-, Ferien-, Schulungsheime	2 468	-7,8	4,5	3,7	19,1
Ferienhäuser, -wohnungen, -zentren
Hütten, Jugendherbergen u. Ä.
Vorsorge- und Reha-Kliniken
Campingplätze	18 861	-55,9	2,5	2,1	.
Niederrhein	321 032	-11,6	2,5	2,3	25,7
Hotels	188 727	-15,8	1,8	1,9	21,2
Gasthöfe
Pensionen
Hotels garnis	63 776	+1,6	2,2	3,1	25,2
Erholungs-, Ferien-, Schulungsheime	2 421	-37,5	3,1	2,1	23,0
Ferienhäuser, -wohnungen, -zentren	21 663	-2,4	4,8	9,1	31,4
Hütten, Jugendherbergen u. Ä.	4 608	-8,9	2,4	3,8	20,6
Vorsorge- und Reha-Kliniken	5 507	+133,4	29,1	47,1	94,5
Campingplätze	22 842	-21,3	2,6	1,9	.
Münsterland	269 446	+18,4	2,5	2,8	26,4
Hotels	134 786	+1,0	1,9	2,5	26,4
Gasthöfe	8 768	+98,7	1,9	1,3	18,4
Pensionen
Hotels garnis
Erholungs-, Ferien-, Schulungsheime	2 784	+32,9	4,6	2,9	17,1
Ferienhäuser, -wohnungen, -zentren	36 577	+43,6	4,7	12,9	39,3
Hütten, Jugendherbergen u. Ä.	3 942	+12,3	2,5	4,0	25,0
Vorsorge- und Reha-Kliniken	56	+166,7	22,0	18,7	80,4
Campingplätze	21 068	+4,6	3,0	2,7	.
Teutoburger Wald	252 773	-2,9	4,2	3,1	35,5
Hotels	117 187	-14,7	2,1	2,3	25,5
Gasthöfe	7 396	+31,7	2,2	5,2	16,4
Pensionen	16 966	+71,8	3,8	6,6	24,2
Hotels garnis	38 529	+1,4	2,1	2,5	24,7
Erholungs-, Ferien-, Schulungsheime	3 142	-13,7	3,2	2,9	17,9
Ferienhäuser, -wohnungen, -zentren	34 638	+32,9	6,3	13,6	26,7
Hütten, Jugendherbergen u. Ä.	10 688	-13,4	2,9	13,5	17,5
Vorsorge- und Reha-Kliniken	2 301	+41,8	24,9	32,4	72,1
Campingplätze	21 926	-15,2	3,1	3,4	.
Sauerland	449 738	-39,1	3,7	3,6	31,1
Hotels	203 176	-20,6	2,3	2,9	26,2
Gasthöfe
Pensionen	18 815	-26,0	3,5	4,0	26,8
Hotels garnis
Erholungs-, Ferien-, Schulungsheime	3 691	-61,5	3,7	4,0	20,3
Ferienhäuser, -wohnungen, -zentren	170 712	-54,2	4,5	5,6	33,5
Hütten, Jugendherbergen u. Ä.	425	-25,2	2,6	2,6	15,7
Vorsorge- und Reha-Kliniken	64	-64,2	26,9	32,0	79,7
Campingplätze	15 240	-55,7	3,5	2,9	.
Siegerland-Wittgenstein	43 763	-12,8	4,2	2,5	34,6
Hotels
Gasthöfe	654	-42,4	2,0	2,2	16,1
Pensionen	1 612	+13,4	4,2	7,2	22,3
Hotels garnis	5 816	+38,4	3,1	2,5	29,3
Erholungs-, Ferien-, Schulungsheime
Ferienhäuser, -wohnungen, -zentren	2 582	+17,8	5,4	9,3	23,5
Hütten, Jugendherbergen u. Ä.
Vorsorge- und Reha-Kliniken	176	+27,5	33,7	35,2	83,9
Campingplätze

Anmerkungen Seite 44

Noch: 3.3 Leistung der Beherbergungsstätten nach Reisegebieten und Betriebsarten

Januar bis Dezember 2021

Reisegebiet Betriebsart	Ankünfte				Übernachtungen	
	aller Gäste	Veränderung ¹⁾	ausländischer Gäste	Veränderung ¹⁾	aller Gäste	Veränderung ¹⁾
Bergisches Land	265 516	-4,8	21 651	-21,6	928 338	+3,8
Hotels	134 656	-7,6	15 412	-23,5	275 361	-0,4
Gasthöfe	1 740	-15,9	74	-58,4	4 420	-5,8
Pensionen	1 159	-24,9	84	-15,2	7 469	-7,0
Hotels garnis	29 591	-4,8	3 949	-20,2	83 698	+1,0
Erholungs-, Ferien-, Schulungsheime	51 078	-5,3	1 673	+5,5	120 013	+4,7
Ferienhäuser, -wohnungen, -zentren	2 316	-10,2	119	-13,8	9 179	+5,3
Hütten, Jugendherbergen u. Ä.
Vorsorge- und Reha-Kliniken	13 643	+4,6	38	-28,3	346 359	+5,0
Campingplätze
Bonn und Rhein-Sieg-Kreis	683 544	+1,4	78 912	-0,7	1 566 866	+6,9
Hotels	400 255	-2,1	47 681	-13,6	776 471	+3,7
Gasthöfe
Pensionen
Hotels garnis	189 299	+12,4	26 940	+35,1	418 420	+17,8
Erholungs-, Ferien-, Schulungsheime	50 061	-17,6	1 156	+3,3	139 638	-14,6
Ferienhäuser, -wohnungen, -zentren
Hütten, Jugendherbergen u. Ä.
Vorsorge- und Reha-Kliniken	2 470	+0,4	2	-	87 057	+0,7
Campingplätze	12 662	+32,5	1 084	+110,9	27 434	+16,9
Köln und Rhein-Erft-Kreis	1 759 850	+4,9	396 282	+9,5	3 577 372	+4,7
Hotels	1 090 384	+8,2	269 117	+14,3	1 913 232	+9,4
Gasthöfe	3 530	-10,2	359	+52,8	8 817	-4,7
Pensionen
Hotels garnis	540 107	-2,2	109 653	+3,4	1 036 401	+4,0
Erholungs-, Ferien-, Schulungsheime	33 685	+110,3	215	+5,9	206 045	-33,0
Ferienhäuser, -wohnungen, -zentren
Hütten, Jugendherbergen u. Ä.
Vorsorge- und Reha-Kliniken
Campingplätze	30 320	-2,5	2 071	+8,9	63 043	-4,2
Düsseldorf und Kreis Mettmann	1 315 978	+1,6	317 064	-6,7	2 327 630	+3,0
Hotels	892 626	+10,1	229 810	-1,9	1 466 175	+10,3
Gasthöfe	931	+27,9	52	+4,0	4 930	-27,0
Pensionen	817	-0,7	333	+31,1	1 760	-17,1
Hotels garnis	393 586	-13,0	84 631	-17,5	774 566	-8,5
Erholungs-, Ferien-, Schulungsheime
Ferienhäuser, -wohnungen, -zentren
Hütten, Jugendherbergen u. Ä.
Vorsorge- und Reha-Kliniken
Campingplätze	6 802	-4,2	690	+11,5	20 794	-0,3
Ruhrgebiet	1 604 936	+1,5	208 642	-	3 868 063	+7,2
Hotels	924 727	+1,3	129 806	-2,6	1 757 479	+9,0
Gasthöfe	8 030	+10,3	593	+10,0	18 553	+10,2
Pensionen	7 338	-6,9	661	+61,6	30 183	+12,2
Hotels garnis	477 873	+2,9	68 930	+0,9	909 967	+7,8
Erholungs-, Ferien-, Schulungsheime	72 209	-12,2	740	+10,6	315 313	+3,5
Ferienhäuser, -wohnungen, -zentren	11 191	+45,2	1 777	+36,9	83 388	+48,2
Hütten, Jugendherbergen u. Ä.	45 601	+16,7	4 451	+113,5	121 772	+13,3
Vorsorge- und Reha-Kliniken	18 956	+0,9	3	-62,5	539 355	-1,7
Campingplätze	39 011	-4,8	1 681	-20,0	92 053	-0,9
Bergisches Städtedreieck	165 501	-5,1	17 765	-8,5	441 433	+1,0
Hotels
Gasthöfe
Pensionen
Hotels garnis	43 290	+3,2	4 269	+2,6	97 309	+11,7
Erholungs-, Ferien-, Schulungsheime	10 839	-29,4	55	-52,6	47 735	-34,8
Ferienhäuser, -wohnungen, -zentren
Hütten, Jugendherbergen u. Ä.
Vorsorge- und Reha-Kliniken
Campingplätze
Nordrhein-Westfalen	11 081 065	+1,1	1 636 990	-7,2	29 608 783	+3,9
Hotels	6 273 175	+3,2	1 071 180	-4,2	11 796 032	+6,2
Gasthöfe	171 791	+0,3	19 213	+12,4	400 070	-0,5
Pensionen	175 858	-3,4	18 393	-11,1	657 704	+5,6
Hotels garnis	2 365 808	-1,4	387 337	-2,5	4 767 427	+4,0
Erholungs-, Ferien-, Schulungsheime	561 908	-4,0	8 794	-25,4	2 136 355	-6,4
Ferienhäuser, -wohnungen, -zentren	409 753	-1,1	64 028	-41,8	2 019 867	+1,6
Hütten, Jugendherbergen u. Ä.	324 940	+8,5	20 740	-16,1	829 791	+19,7
Vorsorge- und Reha-Kliniken	199 207	+4,8	310	+14,8	5 285 722	+5,3
Campingplätze	598 625	-5,9	46 995	-27,0	1 715 815	-4,2

Noch: 3.3 Leistung der Beherbergungsstätten nach Reisegebieten und Betriebsarten

Januar bis Dezember 2021

Reisegebiet Betriebsart	Übernachtungen		Mittlere Aufenthaltsdauer ²⁾		Mittlere Auslastung der angebotenen Betten ³⁾
	ausländischer Gäste	Veränderung ¹⁾	aller Gäste	ausländischer Gäste	
Bergisches Land	63 050	-10,0	3,5	2,9	27,2
Hotels	37 380	-15,1	2,0	2,4	20,5
Gasthöfe	370	-61,5	2,5	5,0	16,2
Pensionen	1 357	-29,9	6,4	16,2	26,0
Hotels garnis	12 270	-2,2	2,8	3,1	27,0
Erholungs-, Ferien-, Schulungsheime	5 845	+35,8	2,3	3,5	16,0
Ferienhäuser, -wohnungen, -zentren	1 292	-22,3	4,0	10,9	17,9
Hütten, Jugendherbergen u. Ä.
Vorsorge- und Reha-Kliniken	3 463	+4,6	25,4	91,1	72,8
Campingplätze
Bonn und Rhein-Sieg-Kreis	195 288	+5,8	2,3	2,5	26,0
Hotels	102 526	-6,2	1,9	2,2	24,8
Gasthöfe
Pensionen
Hotels garnis	66 528	+36,5	2,2	2,5	28,3
Erholungs-, Ferien-, Schulungsheime	3 331	+21,7	2,8	2,9	17,9
Ferienhäuser, -wohnungen, -zentren
Hütten, Jugendherbergen u. Ä.
Vorsorge- und Reha-Kliniken	38	+46,2	35,2	19,0	84,3
Campingplätze	1 646	+82,7	2,2	1,5	.
Köln und Rhein-Erft-Kreis	817 405	+9,6	2,0	2,1	26,4
Hotels	476 932	+11,3	1,8	1,8	25,2
Gasthöfe	1 093	+105,1	2,5	3,0	11,9
Pensionen
Hotels garnis	227 225	+2,2	1,9	2,1	25,6
Erholungs-, Ferien-, Schulungsheime	33 648	+12,8	6,1	x	29,5
Ferienhäuser, -wohnungen, -zentren
Hütten, Jugendherbergen u. Ä.
Vorsorge- und Reha-Kliniken
Campingplätze	4 086	+28,3	2,1	2,0	.
Düsseldorf und Kreis Mettmann	591 707	-5,8	1,8	1,9	20,4
Hotels	400 346	+0,5	1,6	1,7	19,8
Gasthöfe	2 130	-48,3	5,3	41,0	18,3
Pensionen	621	-0,2	2,2	1,9	10,7
Hotels garnis	179 709	-16,3	2,0	2,1	22,0
Erholungs-, Ferien-, Schulungsheime
Ferienhäuser, -wohnungen, -zentren
Hütten, Jugendherbergen u. Ä.
Vorsorge- und Reha-Kliniken	-	-	-	-	-
Campingplätze	1 658	+12,8	3,1	2,4	.
Ruhrgebiet	462 604	+8,6	2,4	2,2	25,7
Hotels	270 517	+5,1	1,9	2,1	22,2
Gasthöfe	1 186	+13,3	2,3	2,0	17,6
Pensionen	8 448	+184,5	4,1	12,8	31,1
Hotels garnis	141 214	+3,4	1,9	2,0	24,1
Erholungs-, Ferien-, Schulungsheime	6 047	+68,6	4,4	8,2	23,8
Ferienhäuser, -wohnungen, -zentren	21 306	+39,5	7,5	12,0	39,0
Hütten, Jugendherbergen u. Ä.	8 709	+101,3	2,7	2,0	19,5
Vorsorge- und Reha-Kliniken	47	-85,4	28,5	15,7	88,6
Campingplätze	5 130	+17,6	2,4	3,1	.
Bergisches Städtedreieck	37 938	-1,6	2,7	2,1	23,3
Hotels
Gasthöfe	-	-	-	-	-
Pensionen
Hotels garnis	10 166	+7,1	2,2	2,4	19,9
Erholungs-, Ferien-, Schulungsheime	148	-46,0	4,4	2,7	15,7
Ferienhäuser, -wohnungen, -zentren	-	-	-	-	-
Hütten, Jugendherbergen u. Ä.
Vorsorge- und Reha-Kliniken
Campingplätze
Nordrhein-Westfalen	3 833 049	-6,8	2,7	2,3	27,3
Hotels	2 128 215	-2,4	1,9	2,0	23,6
Gasthöfe	52 953	+0,2	2,3	2,8	19,0
Pensionen	115 909	+18,4	3,7	6,3	26,8
Hotels garnis	848 481	-0,9	2,0	2,2	24,7
Erholungs-, Ferien-, Schulungsheime	64 443	+0,4	3,8	7,3	19,7
Ferienhäuser, -wohnungen, -zentren	437 718	-29,6	4,9	6,8	33,3
Hütten, Jugendherbergen u. Ä.	57 926	-9,8	2,6	2,8	18,4
Vorsorge- und Reha-Kliniken	13 837	+35,3	26,5	44,6	77,8
Campingplätze	113 567	-30,6	2,9	2,4	.

Anmerkungen Seite 44

3.4 Leistung der Beherbergungsstätten nach Reisegebieten und Herkunftsländern

Januar bis Dezember 2021

Reisegebiet Herkunftsland (ständiger Wohnsitz)	Ankünfte		Übernachtungen			Mittlere Aufenthalts- dauer ³⁾
	aller Gäste	Verän- derung ¹⁾	aller Gäste	Verän- derung ¹⁾	Anteil ²⁾	
Eifel und Region Aachen	652 227	-8,5	1 749 849	-2,9	100	2,7
Bundesrepublik Deutschland	518 893	-8,0	1 421 544	-0,1	81,2	2,7
Ausland	133 334	-10,7	328 305	-13,4	18,8	2,5
Europa	117 068	-11,9	295 528	-13,9	90,0	2,5
EU-Länder	109 705	-12,5	278 287	-14,5	84,8	2,5
Belgien	26 951	-9,0	59 668	-6,2	18,2	2,2
Bulgarien	330	-14,1	1 069	+18,9	0,3	3,2
Dänemark	1 829	+53,1	2 907	-0,6	0,9	1,6
Estland	91	-23,5	146	-9,3	-	1,6
Finnland	287	-21,6	524	-30,2	0,2	1,8
Frankreich	8 360	+16,8	13 651	+0,5	4,2	1,6
Griechenland	425	+46,0	932	+2,0	0,3	2,2
Republik Irland	397	+26,4	594	+16,9	0,2	1,5
Italien	2 830	+14,0	6 415	-15,0	2,0	2,3
Kroatien	279	+25,1	928	+56,0	0,3	3,3
Lettland	174	+114,8	353	+154,0	0,1	2,0
Litauen	187	+13,3	359	-47,3	0,1	1,9
Luxemburg	2 003	+34,3	3 791	+38,7	1,2	1,9
Malta	54	-27,0	179	-40,9	0,1	3,3
Niederlande	48 043	-19,6	143 718	-21,2	43,8	3,0
Österreich	2 881	+17,0	6 645	+30,0	2,0	2,3
Polen	3 710	+26,8	9 803	-4,3	3,0	2,6
Portugal	645	-73,2	3 375	-47,7	1,0	5,2
Rumänien	1 233	-3,5	4 389	+22,2	1,3	3,6
Schweden	942	+29,6	1 669	+37,3	0,5	1,8
Slowakische Republik	504	+39,6	1 576	+80,3	0,5	3,1
Slowenien	408	+96,2	1 755	+105,3	0,5	4,3
Spanien	1 824	+20,8	3 959	+29,0	1,2	2,2
Tschechische Republik	892	+36,2	1 985	+33,1	0,6	2,2
Ungarn	478	+9,1	1 422	+25,8	0,4	3,0
Vereinigtes Königreich	3 873	-55,2	6 316	-54,6	1,9	1,6
Zypern	75	+188,5	159	+148,4	-	2,1
Island	66	-38,3	126	-47,9	-	1,9
Norwegen	301	+29,2	511	+49,0	0,2	1,7
Russland	585	-36,8	1 596	-42,8	0,5	2,7
Schweiz	3 853	+7,5	7 738	+9,9	2,4	2,0
Türkei	654	-5,9	2 481	+43,3	0,8	3,8
Ukraine	334	+4,0	1 056	+45,5	0,3	3,2
sonstige europäische Länder	1 570	-8,0	3 733	-22,8	1,1	2,4
Afrika	420	-11,9	1 450	-23,6	0,4	3,5
Republik Südafrika	76	-2,6	264	+26,3	0,1	3,5
sonstige afrikanische Länder	344	-13,8	1 186	-29,8	0,4	3,4
Asien	4 898	+18,9	10 824	-3,9	3,3	2,2
Arabische Golfstaaten	2 639	+310,4	5 634	+151,0	1,7	2,1
Volksrepublik China und Hongkong	311	-73,5	897	-67,4	0,3	2,9
Indien	317	-13,6	1 019	-58,9	0,3	3,2
Israel	199	+82,6	382	+8,2	0,1	1,9
Japan	443	-24,8	608	-29,5	0,2	1,4
Südkorea	185	-41,8	292	-51,3	0,1	1,6
Taiwan	53	-68,8	131	-46,7	-	2,5
sonstige asiatische Länder	751	+0,1	1 861	+7,4	0,6	2,5
Amerika	7 257	+21,9	12 293	+6,9	3,7	1,7
Kanada	506	-14,8	1 152	+27,7	0,4	2,3
USA	5 972	+26,1	8 876	+7,1	2,7	1,5
sonstige nordamerikanische Länder	23	-17,9	45	-48,3	-	2,0
Mittelamerika und Karibik	230	+82,5	509	-25,9	0,2	2,2
Brasilien	271	+20,4	601	-30,4	0,2	2,2
sonstige südamerikanische Länder	255	+4,1	1 110	+66,4	0,3	4,4
Australien	135	-37,5	429	-36,5	0,1	3,2
Neuseeland und Ozeanien	67	+19,6	109	-3,5	-	1,6
Ohne Angabe	3 489	-37,5	7 672	-26,3	2,3	2,2

1) Veränderung gegenüber dem Vorjahreszeitraum in % – 2) Bei Übernachtungen von Gästen aus der Bundesrepublik Deutschland und dem Ausland: Anteil an allen Übernachtungen im Bundesgebiet; sonst: Anteil an allen Übernachtungen am Ausland zusammen. – 3) mittlere Aufenthaltsdauer in Tagen = Übernachtungen / Ankünfte

Noch: 3.4 Leistung der Beherbergungsstätten nach Reisegebieten und Herkunftsländern

Januar bis Dezember 2021

Reisegebiet Herkunftsland (ständiger Wohnsitz)	Ankünfte		Übernachtungen			Mittlere Aufenthalts- dauer ³⁾
	aller Gäste	Verän- derung ¹⁾	aller Gäste	Verän- derung ¹⁾	Anteil ²⁾	
Niederrhein	1 112 548	+1,4	2 727 398	+5,0	100	2,5
Bundesrepublik Deutschland	970 998	+4,9	2 406 366	+7,7	88,2	2,5
Ausland	141 550	-17,6	321 032	-11,6	11,8	2,3
Europa	122 958	-13,2	274 675	-9,2	85,6	2,2
EU-Länder	110 226	-13,7	248 814	-9,5	77,5	2,3
Belgien	11 218	+3,3	22 173	+6,3	6,9	2,0
Bulgarien	797	+7,0	3 292	+21,5	1,0	4,1
Dänemark	2 188	+5,9	5 253	+33,1	1,6	2,4
Estland	149	-63,4	255	-59,1	0,1	1,7
Finnland	350	-24,4	622	-27,2	0,2	1,8
Frankreich	5 626	-25,2	9 535	-18,1	3,0	1,7
Griechenland	595	-13,9	2 201	+40,1	0,7	3,7
Republik Irland	462	-27,7	1 075	-12,2	0,3	2,3
Italien	4 602	-5,2	9 178	-17,4	2,9	2,0
Kroatien	748	+36,0	6 167	+137,7	1,9	8,2
Lettland	242	-3,2	652	-4,0	0,2	2,7
Litauen	483	+10,3	4 316	+126,2	1,3	8,9
Luxemburg	1 291	+0,6	2 203	+7,7	0,7	1,7
Malta	26	-62,3	53	-57,6	-	2,0
Niederlande	52 899	-16,1	90 270	-18,1	28,1	1,7
Österreich	5 235	+6,4	13 085	+0,8	4,1	2,5
Polen	7 170	+0,9	29 055	-5,4	9,1	4,1
Portugal	607	-5,6	1 271	-5,8	0,4	2,1
Rumänien	1 915	-24,4	14 372	-4,0	4,5	7,5
Schweden	954	-3,6	1 707	-7,7	0,5	1,8
Slowakische Republik	753	-18,2	3 182	-29,3	1,0	4,2
Slowenien	675	-17,8	3 245	+2,6	1,0	4,8
Spanien	3 108	-7,0	6 725	+20,9	2,1	2,2
Tschechische Republik	1 477	-11,7	4 054	-21,6	1,3	2,7
Ungarn	758	-10,6	3 912	-21,6	1,2	5,2
Vereinigtes Königreich	5 848	-40,9	10 566	-39,0	3,3	1,8
Zypern	50	-2,0	395	+145,3	0,1	7,9
Island	31	-34,0	86	-22,5	-	2,8
Norwegen	422	-18,8	903	-10,1	0,3	2,1
Russland	522	-60,7	1 731	-35,3	0,5	3,3
Schweiz	5 558	-11,6	11 306	-2,4	3,5	2,0
Türkei	1 741	-6,8	3 888	-4,0	1,2	2,2
Ukraine	876	-20,0	1 466	-45,0	0,5	1,7
sonstige europäische Länder	3 582	+25,3	6 481	+13,6	2,0	1,8
Afrika	501	-19,7	1 802	-	0,6	3,6
Republik Südafrika	67	-46,4	208	-15,8	0,1	3,1
sonstige afrikanische Länder	434	-13,0	1 594	+2,5	0,5	3,7
Asien	2 207	-32,0	12 308	+6,3	3,8	5,6
Arabische Golfstaaten	670	+52,3	5 719	+131,3	1,8	8,5
Volksrepublik China und Hongkong	242	-74,4	624	-67,7	0,2	2,6
Indien	109	-69,6	441	-76,8	0,1	4,0
Israel	177	+9,9	413	+27,1	0,1	2,3
Japan	249	-12,3	390	-32,2	0,1	1,6
Südkorea	125	-10,7	309	-4,6	0,1	2,5
Taiwan	71	+39,2	97	-15,7	-	1,4
sonstige asiatische Länder	564	-34,8	4 315	+9,4	1,3	7,7
Amerika	2 628	-13,7	7 104	-5,2	2,2	2,7
Kanada	178	-26,1	782	+17,4	0,2	4,4
USA	1 848	-11,3	4 943	-1,3	1,5	2,7
sonstige nordamerikanische Länder	6	-84,6	8	-86,9	-	1,3
Mittelamerika und Karibik	152	+7,0	269	-6,6	0,1	1,8
Brasilien	109	-52,0	529	-19,6	0,2	4,9
sonstige südamerikanische Länder	335	+7,4	573	-29,3	0,2	1,7
Australien	74	-69,2	126	-69,6	-	1,7
Neuseeland und Ozeanien	11	-64,5	29	-42,0	-	2,6
Ohne Angabe	13 171	-42,6	24 988	-36,0	7,8	1,9

Anmerkungen Seite 66

Noch: 3.4 Leistung der Beherbergungsstätten nach Reisegebieten und Herkunftsländern

Januar bis Dezember 2021

Reisegebiet Herkunftsland (ständiger Wohnsitz)	Ankünfte		Übernachtungen			Mittlere Aufenthalts- dauer ³⁾
	aller Gäste	Verän- derung ¹⁾	aller Gäste	Verän- derung ¹⁾	Anteil ²⁾	
Münsterland	1 046 108	+12,8	2 664 682	+10,8	100	2,5
Bundesrepublik Deutschland	948 209	+11,8	2 395 236	+10,0	89,9	2,5
Ausland	97 899	+22,6	269 446	+18,4	10,1	2,8
Europa	79 602	+16,0	228 932	+13,7	85,0	2,9
EU-Länder	71 748	+16,2	207 913	+16,0	77,2	2,9
Belgien	4 387	+10,0	9 274	+9,6	3,4	2,1
Bulgarien	1 060	+294,1	1 889	-12,3	0,7	1,8
Dänemark	3 957	+16,2	7 888	+28,2	2,9	2,0
Estland	75	+2,7	110	-38,5	-	1,5
Finnland	299	+20,6	501	+1,6	0,2	1,7
Frankreich	3 260	+7,7	6 016	+13,5	2,2	1,8
Griechenland	196	-20,0	623	-36,2	0,2	3,2
Republik Irland	185	-7,5	589	-0,3	0,2	3,2
Italien	1 919	+4,2	4 819	+15,5	1,8	2,5
Kroatien	674	+287,4	3 883	+62,1	1,4	5,8
Lettland	212	+39,5	589	-13,0	0,2	2,8
Litauen	2 290	+378,1	5 276	+215,9	2,0	2,3
Luxemburg	927	+42,8	1 657	+57,7	0,6	1,8
Malta	20	-9,1	87	+180,6	-	4,4
Niederlande	28 441	+4,8	57 817	+2,2	21,5	2,0
Österreich	3 822	+41,3	9 727	+33,2	3,6	2,5
Polen	7 169	+22,0	52 271	+54,1	19,4	7,3
Portugal	1 131	+177,9	2 833	+126,5	1,1	2,5
Rumänien	3 490	+58,0	14 310	-36,4	5,3	4,1
Schweden	2 108	+12,2	2 975	+18,1	1,1	1,4
Slowakische Republik	484	+30,5	4 427	+18,7	1,6	9,1
Slowenien	321	-30,4	3 268	+18,7	1,2	10,2
Spanien	1 700	+63,1	4 906	+114,1	1,8	2,9
Tschechische Republik	982	+2,5	4 444	+5,2	1,6	4,5
Ungarn	667	-18,8	3 691	+74,3	1,4	5,5
Vereinigtes Königreich	1 927	-37,4	3 911	-30,9	1,5	2,0
Zypern	45	+275,0	132	+288,2	-	2,9
Island	28	+40,0	67	+139,3	-	2,4
Norwegen	775	+21,7	1 383	+48,4	0,5	1,8
Russland	570	+31,0	1 638	+26,1	0,6	2,9
Schweiz	3 993	+3,9	8 087	+9,6	3,0	2,0
Türkei	457	+65,6	2 099	+269,5	0,8	4,6
Ukraine	563	+82,2	2 618	+107,4	1,0	4,7
sonstige europäische Länder	1 468	+8,3	5 127	-51,7	1,9	3,5
Afrika	338	+84,7	948	+115,5	0,4	2,8
Republik Südafrika	55	+89,7	83	-8,8	-	1,5
sonstige afrikanische Länder	283	+83,8	865	+147,9	0,3	3,1
Asien	1 059	-7,6	3 836	-12,5	1,4	3,6
Arabische Golfstaaten	151	-30,4	592	+2,2	0,2	3,9
Volksrepublik China und Hongkong	153	-47,4	304	-56,0	0,1	2,0
Indien	112	+27,3	700	+44,9	0,3	6,3
Israel	114	+165,1	289	+261,3	0,1	2,5
Japan	38	-76,5	165	-54,3	0,1	4,3
Südkorea	65	-8,5	298	+67,4	0,1	4,6
Taiwan	36	+71,4	116	+205,3	-	3,2
sonstige asiatische Länder	390	+54,2	1 372	-30,5	0,5	3,5
Amerika	2 155	+7,0	7 852	+37,4	2,9	3,6
Kanada	137	+0,7	516	+37,2	0,2	3,8
USA	1 631	+5,9	6 075	+47,3	2,3	3,7
sonstige nordamerikanische Länder	21	+23,5	93	+36,8	-	4,4
Mittelamerika und Karibik	120	+7,1	238	+12,8	0,1	2,0
Brasilien	109	+29,8	617	-1,8	0,2	5,7
sonstige südamerikanische Länder	137	+9,6	313	+1,3	0,1	2,3
Australien	62	-38,0	124	-57,8	-	2,0
Neuseeland und Ozeanien	30	-9,1	47	-38,2	-	1,6
Ohne Angabe	14 653	+88,9	27 707	+79,7	10,3	1,9

Anmerkungen Seite 66

Noch: 3.4 Leistung der Beherbergungsstätten nach Reisegebieten und Herkunftsländern

Januar bis Dezember 2021

Reisegebiet Herkunftsland (ständiger Wohnsitz)	Ankünfte		Übernachtungen			Mittlere Aufenthalts- dauer ³⁾
	aller Gäste	Verän- derung ¹⁾	aller Gäste	Verän- derung ¹⁾	Anteil ²⁾	
Teutoburger Wald	1 133 070	+1,3	4 758 825	+4,6	100	4,2
Bundesrepublik Deutschland	1 050 530	+2,6	4 506 052	+5,1	94,7	4,3
Ausland	82 540	-12,6	252 773	-2,9	5,3	3,1
Europa	71 482	-3,2	216 788	+1,8	85,8	3,0
EU-Länder	62 631	-2,2	193 556	+3,5	76,6	3,1
Belgien	4 029	+0,2	7 082	-10,2	2,8	1,8
Bulgarien	240	-29,2	590	-36,5	0,2	2,5
Dänemark	3 597	+10,7	9 197	+40,7	3,6	2,6
Estland	112	-9,7	208	-13,7	0,1	1,9
Finnland	383	+16,4	1 081	+10,1	0,4	2,8
Frankreich	4 171	+12,2	8 766	+8,2	3,5	2,1
Griechenland	367	+24,0	1 717	+49,8	0,7	4,7
Republik Irland	211	-20,7	510	-6,3	0,2	2,4
Italien	2 698	+14,3	8 243	+34,0	3,3	3,1
Kroatien	326	-0,3	1 286	+5,3	0,5	3,9
Lettland	236	+43,9	1 815	+370,2	0,7	7,7
Litauen	399	+6,7	2 268	+210,3	0,9	5,7
Luxemburg	497	-3,1	922	-21,5	0,4	1,9
Malta	32	+88,2	85	+107,3	-	2,7
Niederlande	21 411	-14,8	56 451	-23,7	22,3	2,6
Österreich	4 887	+11,6	12 069	+17,7	4,8	2,5
Polen	8 383	+18,5	45 472	+54,6	18,0	5,4
Portugal	342	-14,3	804	-49,2	0,3	2,4
Rumänien	1 164	+9,8	6 607	+30,0	2,6	5,7
Schweden	1 156	+32,1	2 181	+19,1	0,9	1,9
Slowakische Republik	545	-20,1	3 586	+29,7	1,4	6,6
Slowenien	437	+50,2	2 507	+113,5	1,0	5,7
Spanien	2 433	+86,3	7 314	+52,6	2,9	3,0
Tschechische Republik	1 558	-18,3	6 051	-22,3	2,4	3,9
Ungarn	591	+7,5	1 513	-44,8	0,6	2,6
Vereinigtes Königreich	2 376	-44,5	5 131	-45,8	2,0	2,2
Zypern	50	+51,5	100	+69,5	-	2,0
Island	37	-5,1	107	+8,1	-	2,9
Norwegen	303	+18,4	642	+51,4	0,3	2,1
Russland	320	-69,2	975	-66,9	0,4	3,0
Schweiz	4 069	-8,5	8 957	-1,4	3,5	2,2
Türkei	776	+16,0	3 043	+22,3	1,2	3,9
Ukraine	518	+9,5	1 330	+11,9	0,5	2,6
sonstige europäische Länder	2 828	-0,2	8 178	-16,4	3,2	2,9
Afrika	482	+12,4	3 807	+18,8	1,5	7,9
Republik Südafrika	75	-9,6	216	+5,9	0,1	2,9
sonstige afrikanische Länder	407	+17,6	3 591	+19,7	1,4	8,8
Asien	1 529	-26,2	8 798	-20,1	3,5	5,8
Arabische Golfstaaten	239	+0,4	2 005	-34,3	0,8	8,4
Volksrepublik China und Hongkong	233	-47,5	1 186	-6,8	0,5	5,1
Indien	125	-39,0	491	-61,2	0,2	3,9
Israel	162	+76,1	854	+97,7	0,3	5,3
Japan	110	-56,5	515	-42,4	0,2	4,7
Südkorea	85	-32,5	946	-17,7	0,4	11,1
Taiwan	10	-72,2	99	-56,8	-	9,9
sonstige asiatische Länder	565	-16,8	2 702	-0,6	1,1	4,8
Amerika	2 136	+11,6	8 115	+56,9	3,2	3,8
Kanada	128	-7,9	312	-35,0	0,1	2,4
USA	1 644	+31,4	5 679	+92,0	2,2	3,5
sonstige nordamerikanische Länder	12	-42,9	30	-58,9	-	2,5
Mittelamerika und Karibik	116	-27,5	1 112	+146,0	0,4	9,6
Brasilien	67	-47,7	545	-10,8	0,2	8,1
sonstige südamerikanische Länder	169	-21,4	437	-26,8	0,2	2,6
Australien	80	-12,1	245	-16,9	0,1	3,1
Neuseeland und Ozeanien	28	+3,7	52	-58,1	-	1,9
Ohne Angabe	6 803	-57,6	14 968	-45,7	5,9	2,2

Anmerkungen Seite 66

Noch: 3.4 Leistung der Beherbergungsstätten nach Reisegebieten und Herkunftsländern

Januar bis Dezember 2021

Reisegebiet Herkunftsland (ständiger Wohnsitz)	Ankünfte		Übernachtungen			Mittlere Aufenthalts- dauer ³⁾
	aller Gäste	Verän- derung ¹⁾	aller Gäste	Verän- derung ¹⁾	Anteil ²⁾	
Sauerland	1 211 817	-6,3	4 447 879	-2,0	100	3,7
Bundesrepublik Deutschland	1 088 022	+0,6	3 998 141	+5,2	89,9	3,7
Ausland	123 795	-41,5	449 738	-39,1	10,1	3,6
Europa	118 114	-41,9	433 787	-39,6	96,5	3,7
EU-Länder	112 906	-42,7	417 877	-40,1	92,9	3,7
Belgien	12 038	-38,5	41 071	-37,0	9,1	3,4
Bulgarien	162	-39,6	1 560	+2,4	0,3	9,6
Dänemark	1 543	-70,1	4 147	-78,0	0,9	2,7
Estland	94	+25,3	329	-23,0	0,1	3,5
Finnland	141	-12,4	565	+29,9	0,1	4,0
Frankreich	1 924	+4,3	4 967	+1,9	1,1	2,6
Griechenland	146	+6,6	948	+220,3	0,2	6,5
Republik Irland	58	-75,2	333	-39,7	0,1	5,7
Italien	1 655	-6,0	6 411	-1,4	1,4	3,9
Kroatien	152	+8,6	838	+97,6	0,2	5,5
Lettland	84	-29,4	515	+17,6	0,1	6,1
Litauen	255	+20,3	4 909	+395,9	1,1	19,3
Luxemburg	395	-19,9	1 233	-24,3	0,3	3,1
Malta	36	+44,0	59	+59,5	-	1,6
Niederlande	81 811	-46,4	285 584	-46,5	63,5	3,5
Österreich	3 641	+21,1	13 033	+61,2	2,9	3,6
Polen	3 266	-18,9	17 397	-0,6	3,9	5,3
Portugal	302	-35,5	860	-9,4	0,2	2,8
Rumänien	726	+48,8	8 312	+18,1	1,8	11,4
Schweden	437	+3,3	1 070	+4,8	0,2	2,4
Slowakische Republik	415	-3,0	4 179	+112,1	0,9	10,1
Slowenien	380	+39,2	3 569	+98,6	0,8	9,4
Spanien	666	-10,1	2 649	+6,9	0,6	4,0
Tschechische Republik	1 051	-9,6	3 818	-5,1	0,8	3,6
Ungarn	610	-37,9	7 056	-34,6	1,6	11,6
Vereinigtes Königreich	910	-59,1	2 443	-64,1	0,5	2,7
Zypern	8	-75,0	22	-52,2	-	2,8
Island	16	+45,5	34	+126,7	-	2,1
Norwegen	420	+95,3	1 067	+81,2	0,2	2,5
Russland	232	-23,4	1 215	-10,8	0,3	5,2
Schweiz	2 758	-13,2	7 906	-5,6	1,8	2,9
Türkei	220	-33,1	807	-39,6	0,2	3,7
Ukraine	181	+41,4	455	+72,3	0,1	2,5
sonstige europäische Länder	1 381	-34,0	4 426	-48,3	1,0	3,2
Afrika	50	-55,8	147	-33,2	-	2,9
Republik Südafrika	10	-56,5	26	-43,5	-	2,6
sonstige afrikanische Länder	40	-55,6	121	-30,5	-	3,0
Asien	534	-38,4	2 530	-41,7	0,6	4,7
Arabische Golfstaaten	75	+1,4	284	-4,1	0,1	3,8
Volksrepublik China und Hongkong	110	-60,1	665	-40,5	0,1	6,0
Indien	35	-34,0	118	-50,2	-	3,4
Israel	54	+157,1	78	+90,2	-	1,4
Japan	26	-78,7	127	-67,4	-	4,9
Südkorea	79	-	142	-71,8	-	1,8
Taiwan	16	-23,8	90	+114,3	-	5,6
sonstige asiatische Länder	139	-37,1	1 026	-39,9	0,2	7,4
Amerika	1 204	+37,3	4 322	+68,7	1,0	3,6
Kanada	183	+120,5	904	+126,0	0,2	4,9
USA	845	+45,7	2 835	+98,3	0,6	3,4
sonstige nordamerikanische Länder	5	-54,5	18	-59,1	-	3,6
Mittelamerika und Karibik	58	-40,8	184	-50,1	-	3,2
Brasilien	61	+7,0	232	+48,7	0,1	3,8
sonstige südamerikanische Länder	52	+8,3	149	-8,6	-	2,9
Australien	39	-27,8	135	-16,7	-	3,5
Neuseeland und Ozeanien	13	+333,3	26	+188,9	-	2,0
Ohne Angabe	3 841	-41,6	8 791	-30,4	2,0	2,3

Anmerkungen Seite 66

Noch: 3.4 Leistung der Beherbergungsstätten nach Reisegebieten und Herkunftsländern

Januar bis Dezember 2021

Reisegebiet Herkunftsland (ständiger Wohnsitz)	Ankünfte		Übernachtungen			Mittlere Aufenthalts- dauer ³⁾
	aller Gäste	Verän- derung ¹⁾	aller Gäste	Verän- derung ¹⁾	Anteil ²⁾	
Siegerland-Wittgenstein	129 970	+3,8	550 448	+8,1	100	4,2
Bundesrepublik Deutschland	112 414	+7,0	506 685	+10,4	92,0	4,5
Ausland	17 556	-13,1	43 763	-12,8	8,0	2,5
Europa	15 665	-5,5	39 844	-5,5	91,0	2,5
EU-Länder	14 509	-5,3	37 846	-5,4	86,5	2,6
Belgien	883	-28,2	2 100	-22,5	4,8	2,4
Bulgarien	37	-56,5	83	-62,6	0,2	2,2
Dänemark	258	-3,4	468	+11,2	1,1	1,8
Estland	32	-47,5	919	x	2,1	28,7
Finnland	42	-37,3	47	-39,0	0,1	1,1
Frankreich	651	-11,7	1 151	-8,1	2,6	1,8
Griechenland	19	-73,6	120	-52,9	0,3	6,3
Republik Irland	29	-17,1	31	-35,4	0,1	1,1
Italien	481	-10,1	945	-30,4	2,2	2,0
Kroatien	160	+247,8	312	+333,3	0,7	2,0
Lettland	35	-52,7	61	-96,0	0,1	1,7
Litauen	44	-12,0	72	-20,0	0,2	1,6
Luxemburg	80	+31,1	149	+69,3	0,3	1,9
Malta	-	-	-	-	-	-
Niederlande	6 551	-23,3	17 834	-23,1	40,8	2,7
Österreich	1 309	+24,2	3 331	+82,2	7,6	2,5
Polen	2 272	+243,7	5 500	+73,4	12,6	2,4
Portugal	32	-49,2	69	+1,5	0,2	2,2
Rumänien	123	-19,6	493	+41,7	1,1	4,0
Schweden	210	+20,7	332	+45,6	0,8	1,6
Slowakische Republik	251	+167,0	1 487	+387,5	3,4	5,9
Slowenien	140	+11,1	480	+9,6	1,1	3,4
Spanien	228	-5,8	382	+6,7	0,9	1,7
Tschechische Republik	246	-23,1	583	-19,9	1,3	2,4
Ungarn	128	+30,6	370	+37,5	0,8	2,9
Vereinigtes Königreich	265	-44,8	524	-36,2	1,2	2,0
Zypern	3	-	3	-50,0	-	1,0
Island	14	+133,3	22	+266,7	0,1	1,6
Norwegen	24	-53,8	62	-21,5	0,1	2,6
Russland	57	-61,2	94	-59,5	0,2	1,6
Schweiz	849	+1,1	1 429	-2,8	3,3	1,7
Türkei	77	-21,4	161	-16,1	0,4	2,1
Ukraine	56	+7,7	85	+14,9	0,2	1,5
sonstige europäische Länder	79	+49,1	145	+68,6	0,3	1,8
Afrika	67	+6,3	415	-30,7	0,9	6,2
Republik Südafrika	5	-61,5	14	-82,9	-	2,8
sonstige afrikanische Länder	62	+24,0	401	-22,4	0,9	6,5
Asien	341	-11,7	818	+13,8	1,9	2,4
Arabische Golfstaaten	19	-60,4	45	-38,4	0,1	2,4
Volksrepublik China und Hongkong	15	-75,0	308	+120,0	0,7	20,5
Indien	52	+36,8	93	-2,1	0,2	1,8
Israel	71	+238,1	97	+185,3	0,2	1,4
Japan	47	-32,9	88	-11,1	0,2	1,9
Südkorea	43	-10,4	56	-33,3	0,1	1,3
Taiwan	-	-	-	-	-	-
sonstige asiatische Länder	94	+38,2	131	-4,4	0,3	1,4
Amerika	917	+20,2	1 471	-15,3	3,4	1,6
Kanada	84	+31,3	147	+77,1	0,3	1,8
USA	781	+28,2	1 170	-19,1	2,7	1,5
sonstige nordamerikanische Länder	-	-	-	-	-	-
Mittelamerika und Karibik	32	-20,0	102	+43,7	0,2	3,2
Brasilien	11	-67,6	27	-43,8	0,1	2,5
sonstige südamerikanische Länder	9	-25,0	25	-41,9	0,1	2,8
Australien	8	-60,0	82	+256,5	0,2	10,3
Neuseeland und Ozeanien	6	-25,0	46	+253,8	0,1	7,7
Ohne Angabe	552	-76,8	1 087	-78,0	2,5	2,0

Anmerkungen Seite 66

Noch: 3.4 Leistung der Beherbergungsstätten nach Reisegebieten und Herkunftsländern

Januar bis Dezember 2021

Reisegebiet Herkunftsland (ständiger Wohnsitz)	Ankünfte		Übernachtungen			Mittlere Aufenthalts- dauer ³⁾
	aller Gäste	Verän- derung ¹⁾	aller Gäste	Verän- derung ¹⁾	Anteil ²⁾	
Bergisches Land	265 516	-4,8	928 338	+3,8	100	3,5
Bundesrepublik Deutschland	243 865	-3,0	865 288	+5,0	93,2	3,5
Ausland	21 651	-21,6	63 050	-10,0	6,8	2,9
Europa	18 027	-20,5	53 250	-9,6	84,5	3,0
EU-Länder	16 060	-19,6	47 924	-9,4	76,0	3,0
Belgien	1 981	+3,9	3 746	-4,0	5,9	1,9
Bulgarien	389	+398,7	1 859	+482,8	2,9	4,8
Dänemark	469	-2,1	855	+11,0	1,4	1,8
Estland	29	-56,7	85	-67,8	0,1	2,9
Finnland	69	-11,5	143	+0,7	0,2	2,1
Frankreich	1 021	-15,3	2 153	-2,9	3,4	2,1
Griechenland	99	+35,6	398	+105,2	0,6	4,0
Republik Irland	91	-50,8	303	-62,2	0,5	3,3
Italien	628	-15,1	1 543	+5,3	2,4	2,5
Kroatien	87	-40,0	187	-66,4	0,3	2,1
Lettland	66	+32,0	183	+71,0	0,3	2,8
Litauen	72	-43,3	286	+23,8	0,5	4,0
Luxemburg	822	+23,1	5 322	+18,9	8,4	6,5
Malta	2	-	6	+100,0	-	3,0
Niederlande	4 839	-31,8	10 249	-23,7	16,3	2,1
Österreich	1 091	-32,3	3 229	-33,1	5,1	3,0
Polen	1 643	+13,9	7 335	+28,4	11,6	4,5
Portugal	87	-77,3	158	-70,0	0,3	1,8
Rumänien	204	-39,1	2 096	-19,9	3,3	10,3
Schweden	318	+3,2	570	-10,8	0,9	1,8
Slowakische Republik	132	-37,1	401	-17,7	0,6	3,0
Slowenien	110	-36,0	1 490	-34,1	2,4	13,5
Spanien	582	+4,5	1 829	-20,3	2,9	3,1
Tschechische Republik	292	-19,3	1 292	+25,9	2,0	4,4
Ungarn	159	-35,9	808	+31,4	1,3	5,1
Vereinigtes Königreich	769	-46,4	1 383	-53,3	2,2	1,8
Zypern	9	-30,8	15	-50,0	-	1,7
Island	9	-30,8	19	-20,8	-	2,1
Norwegen	119	+13,3	337	+71,1	0,5	2,8
Russland	45	-76,4	191	-51,2	0,3	4,2
Schweiz	1 314	-15,2	2 822	-12,7	4,5	2,1
Türkei	149	-69,2	689	-41,9	1,1	4,6
Ukraine	71	-42,3	156	-31,9	0,2	2,2
sonstige europäische Länder	260	+10,2	1 112	+45,4	1,8	4,3
Afrika	60	-38,1	225	-25,0	0,4	3,8
Republik Südafrika	14	-61,1	70	-51,4	0,1	5,0
sonstige afrikanische Länder	46	-24,6	155	-0,6	0,2	3,4
Asien	413	-70,3	1 607	-55,5	2,5	3,9
Arabische Golfstaaten	42	-33,3	87	-53,0	0,1	2,1
Volksrepublik China und Hongkong	67	-87,1	254	-78,6	0,4	3,8
Indien	78	-50,0	116	-73,9	0,2	1,5
Israel	46	+35,3	129	+87,0	0,2	2,8
Japan	36	-90,3	634	-36,9	1,0	17,6
Südkorea	12	-66,7	21	-79,0	-	1,8
Taiwan	1	-90,9	2	-94,3	-	2,0
sonstige asiatische Länder	131	-35,1	364	-37,8	0,6	2,8
Amerika	675	-4,5	3 271	+34,4	5,2	4,8
Kanada	60	-11,8	237	-30,9	0,4	4,0
USA	455	-1,9	1 529	+21,3	2,4	3,4
sonstige nordamerikanische Länder	27	x	64	+481,8	0,1	2,4
Mittelamerika und Karibik	80	+66,7	1 209	x	1,9	15,1
Brasilien	20	-68,3	39	-74,0	0,1	2,0
sonstige südamerikanische Länder	33	-45,9	193	-60,0	0,3	5,8
Australien	20	-42,9	40	-51,8	0,1	2,0
Neuseeland und Ozeanien	11	+83,3	18	+125,0	-	1,6
Ohne Angabe	2 445	-9,2	4 639	-1,2	7,4	1,9

Anmerkungen Seite 66

Noch: 3.4 Leistung der Beherbergungsstätten nach Reisegebieten und Herkunftsländern

Januar bis Dezember 2021

Reisegebiet Herkunftsland (ständiger Wohnsitz)	Ankünfte		Übernachtungen			Mittlere Aufenthalts- dauer ³⁾
	aller Gäste	Verän- derung ¹⁾	aller Gäste	Verän- derung ¹⁾	Anteil ²⁾	
Bonn und Rhein-Sieg-Kreis	683 544	+1,4	1 566 866	+6,9	100	2,3
Bundesrepublik Deutschland	604 632	+1,6	1 371 578	+7,1	87,5	2,3
Ausland	78 912	-0,7	195 288	+5,8	12,5	2,5
Europa	62 868	-1,4	146 782	+2,2	75,2	2,3
EU-Länder	53 711	-3,2	125 280	+2,0	64,2	2,3
Belgien	7 600	+4,3	15 382	+6,6	7,9	2,0
Bulgarien	932	+159,6	2 789	+111,8	1,4	3,0
Dänemark	1 021	-11,4	2 145	+0,6	1,1	2,1
Estland	122	+79,4	366	+134,6	0,2	3,0
Finnland	276	-21,6	559	-9,7	0,3	2,0
Frankreich	3 829	-0,6	9 245	+20,8	4,7	2,4
Griechenland	422	+23,4	1 372	+49,5	0,7	3,3
Republik Irland	360	+5,3	750	+27,3	0,4	2,1
Italien	4 742	+83,7	9 698	+71,0	5,0	2,0
Kroatien	392	+25,6	1 861	+60,8	1,0	4,7
Lettland	247	+91,5	454	-29,3	0,2	1,8
Litauen	307	+45,5	704	-1,9	0,4	2,3
Luxemburg	1 359	+9,8	2 332	+13,2	1,2	1,7
Malta	71	-27,6	161	-15,3	0,1	2,3
Niederlande	15 185	-13,9	27 896	-12,6	14,3	1,8
Österreich	4 074	+10,0	9 336	+6,0	4,8	2,3
Polen	2 942	+1,6	13 247	-5,8	6,8	4,5
Portugal	296	-3,6	1 146	-2,7	0,6	3,9
Rumänien	1 280	+57,6	3 976	+68,0	2,0	3,1
Schweden	693	-1,0	1 525	+16,3	0,8	2,2
Slowakische Republik	371	-7,0	2 909	-14,2	1,5	7,8
Slowenien	402	+32,7	1 641	+146,8	0,8	4,1
Spanien	1 901	+26,9	5 040	+58,6	2,6	2,7
Tschechische Republik	864	-28,9	1 810	-45,2	0,9	2,1
Ungarn	744	+8,0	2 427	+0,2	1,2	3,3
Vereinigtes Königreich	3 228	-53,6	6 412	-46,0	3,3	2,0
Zypern	51	+75,9	97	+115,6	-	1,9
Island	38	-5,0	77	-3,8	-	2,0
Norwegen	267	+38,3	508	-14,2	0,3	1,9
Russland	667	-25,8	2 158	-13,1	1,1	3,2
Schweiz	4 789	-14,6	10 157	-11,2	5,2	2,1
Türkei	848	+78,9	2 182	+96,4	1,1	2,6
Ukraine	551	+78,3	1 633	+73,2	0,8	3,0
sonstige europäische Länder	1 997	+165,9	4 787	+15,7	2,5	2,4
Afrika	805	+10,0	3 217	+6,0	1,6	4,0
Republik Südafrika	108	-3,6	434	+3,1	0,2	4,0
sonstige afrikanische Länder	697	+12,4	2 783	+6,5	1,4	4,0
Asien	4 240	+1,9	16 720	+15,9	8,6	3,9
Arabische Golfstaaten	1 859	+47,9	6 459	+60,7	3,3	3,5
Volksrepublik China und Hongkong	382	-53,7	2 164	-32,5	1,1	5,7
Indien	225	-43,3	1 158	-35,6	0,6	5,1
Israel	241	+65,1	553	+76,1	0,3	2,3
Japan	126	-63,9	647	-63,0	0,3	5,1
Südkorea	164	-21,9	484	-20,5	0,2	3,0
Taiwan	38	-67,5	83	-62,6	-	2,2
sonstige asiatische Länder	1 205	+40,0	5 172	+105,6	2,6	4,3
Amerika	4 697	-9,2	13 521	+8,6	6,9	2,9
Kanada	316	-5,1	991	-0,9	0,5	3,1
USA	3 490	-14,2	9 833	+8,3	5,0	2,8
sonstige nordamerikanische Länder	43	+207,1	153	+115,5	0,1	3,6
Mittelamerika und Karibik	339	+97,1	1 032	+133,0	0,5	3,0
Brasilien	132	-56,4	281	-71,1	0,1	2,1
sonstige südamerikanische Länder	377	+33,2	1 231	+39,4	0,6	3,3
Australien	78	-55,4	411	-24,0	0,2	5,3
Neuseeland und Ozeanien	50	-12,3	172	-16,1	0,1	3,4
Ohne Angabe	6 174	+14,3	14 465	+38,9	7,4	2,3

Anmerkungen Seite 66

Noch: 3.4 Leistung der Beherbergungsstätten nach Reisegebieten und Herkunftsländern

Januar bis Dezember 2021

Reisegebiet Herkunftsland (ständiger Wohnsitz)	Ankünfte		Übernachtungen			Mittlere Aufenthalts- dauer ³⁾
	aller Gäste	Verän- derung ¹⁾	aller Gäste	Verän- derung ¹⁾	Anteil ²⁾	
Köln und Rhein-Erft-Kreis	1 759 850	+4,9	3 577 372	+4,7	100	2,0
Bundesrepublik Deutschland	1 363 568	+3,6	2 759 967	+3,3	77,2	2,0
Ausland	396 282	+9,5	817 405	+9,6	22,8	2,1
Europa	305 446	+12,5	617 666	+13,9	75,6	2,0
EU-Länder	261 997	+17,8	517 415	+18,4	63,3	2,0
Belgien	42 474	+47,0	63 540	+44,3	7,8	1,5
Bulgarien	2 063	+51,7	6 448	+42,9	0,8	3,1
Dänemark	5 807	+4,9	11 088	-1,3	1,4	1,9
Estland	553	-12,9	997	-16,1	0,1	1,8
Finnland	1 196	-7,8	2 622	-1,1	0,3	2,2
Frankreich	25 646	+29,4	44 525	+35,2	5,4	1,7
Griechenland	2 758	+41,7	6 904	+45,3	0,8	2,5
Republik Irland	2 994	+18,5	6 192	+28,9	0,8	2,1
Italien	15 236	+6,3	33 184	+5,9	4,1	2,2
Kroatien	1 403	-11,8	5 125	-13,4	0,6	3,7
Lettland	812	+36,0	1 592	+32,3	0,2	2,0
Litauen	1 547	+19,5	3 431	+12,8	0,4	2,2
Luxemburg	9 368	+19,5	14 181	+18,7	1,7	1,5
Malta	507	+49,1	1 278	+71,3	0,2	2,5
Niederlande	66 575	+30,0	111 563	+32,0	13,6	1,7
Österreich	14 538	+1,6	29 011	+4,1	3,5	2,0
Polen	12 929	+22,9	52 629	+29,4	6,4	4,1
Portugal	3 588	+42,0	7 007	-19,8	0,9	2,0
Rumänien	3 973	+2,2	16 657	+11,4	2,0	4,2
Schweden	2 988	+1,8	5 694	+1,3	0,7	1,9
Slowakische Republik	1 289	+32,5	3 462	+46,8	0,4	2,7
Slowenien	875	+12,3	2 145	-13,4	0,3	2,5
Spanien	16 915	+32,7	37 797	+45,3	4,6	2,2
Tschechische Republik	2 813	+36,0	5 812	+50,9	0,7	2,1
Ungarn	2 128	+45,5	5 407	+17,6	0,7	2,5
Vereinigtes Königreich	20 545	-32,8	37 871	-30,2	4,6	1,8
Zypern	477	+48,6	1 253	+73,3	0,2	2,6
Island	333	+20,2	690	+36,6	0,1	2,1
Norwegen	1 184	+7,0	2 287	+3,4	0,3	1,9
Russland	2 157	-64,0	5 612	-59,2	0,7	2,6
Schweiz	19 881	-18,5	37 330	-19,8	4,6	1,9
Türkei	6 321	+6,1	14 352	+26,3	1,8	2,3
Ukraine	3 752	+72,7	11 560	+76,0	1,4	3,1
sonstige europäische Länder	9 821	+6,8	28 420	+15,0	3,5	2,9
Afrika	2 313	+2,9	19 630	+13,2	2,4	8,5
Republik Südafrika	288	-14,3	771	-40,6	0,1	2,7
sonstige afrikanische Länder	2 025	+5,9	18 859	+17,6	2,3	9,3
Asien	14 893	-35,3	50 338	-20,3	6,2	3,4
Arabische Golfstaaten	5 052	+103,5	14 662	+62,4	1,8	2,9
Volksrepublik China und Hongkong	1 208	-81,4	2 959	-79,7	0,4	2,4
Indien	1 077	-42,4	3 640	-34,0	0,4	3,4
Israel	1 707	-24,7	3 721	+2,3	0,5	2,2
Japan	657	-81,6	1 952	-73,9	0,2	3,0
Südkorea	668	-50,3	2 619	-17,2	0,3	3,9
Taiwan	174	-81,4	357	-82,0	-	2,1
sonstige asiatische Länder	4 350	+7,0	20 428	+14,8	2,5	4,7
Amerika	52 118	+30,2	93 393	+19,4	11,4	1,8
Kanada	3 519	+76,8	6 111	+70,3	0,7	1,7
USA	43 786	+32,1	68 301	+12,2	8,4	1,6
sonstige nordamerikanische Länder	163	-19,3	397	-7,5	-	2,4
Mittelamerika und Karibik	1 319	+31,1	4 999	+73,6	0,6	3,8
Brasilien	1 361	-30,6	4 220	-18,9	0,5	3,1
sonstige südamerikanische Länder	1 970	+13,3	9 365	+78,4	1,1	4,8
Australien	716	-53,5	1 281	-58,9	0,2	1,8
Neuseeland und Ozeanien	221	-43,3	461	-34,3	0,1	2,1
Ohne Angabe	20 575	-10,9	34 636	-15,1	4,2	1,7

Anmerkungen Seite 66

Noch: 3.4 Leistung der Beherbergungsstätten nach Reisegebieten und Herkunftsländern

Januar bis Dezember 2021

Reisegebiet Herkunftsland (ständiger Wohnsitz)	Ankünfte		Übernachtungen			Mittlere Aufenthalts- dauer ³⁾
	aller Gäste	Verän- derung ¹⁾	aller Gäste	Verän- derung ¹⁾	Anteil ²⁾	
Düsseldorf und Kreis Mettmann	1 315 978	+1,6	2 327 630	+3,0	100	1,8
Bundesrepublik Deutschland	998 914	+4,6	1 735 923	+6,3	74,6	1,7
Ausland	317 064	-6,7	591 707	-5,8	25,4	1,9
Europa	252 241	-1,8	456 683	-3,0	77,2	1,8
EU-Länder	216 198	+3,3	386 879	+1,4	65,4	1,8
Belgien	20 268	+39,5	31 700	+43,2	5,4	1,6
Bulgarien	966	-22,2	2 518	-16,8	0,4	2,6
Dänemark	3 871	-17,2	6 655	-20,1	1,1	1,7
Estland	625	-18,8	1 201	-18,4	0,2	1,9
Finnland	2 228	-20,7	4 078	-20,2	0,7	1,8
Frankreich	16 622	-7,3	28 578	-9,4	4,8	1,7
Griechenland	3 335	-2,7	8 091	+8,3	1,4	2,4
Republik Irland	1 915	-12,1	3 623	-3,8	0,6	1,9
Italien	13 657	-16,3	27 275	-21,9	4,6	2,0
Kroatien	1 277	-5,7	2 863	-46,3	0,5	2,2
Lettland	779	+11,4	2 267	+69,1	0,4	2,9
Litauen	930	-8,1	1 987	+3,8	0,3	2,1
Luxemburg	4 154	+22,1	6 377	+17,3	1,1	1,5
Malta	343	-18,9	739	-15,8	0,1	2,2
Niederlande	73 456	+54,1	112 648	+50,2	19,0	1,5
Österreich	12 747	-14,2	22 810	-13,6	3,9	1,8
Polen	10 281	-4,2	26 946	-1,7	4,6	2,6
Portugal	2 361	-18,3	4 646	-19,9	0,8	2,0
Rumänien	3 705	+11,7	10 677	+50,9	1,8	2,9
Schweden	3 529	-32,5	6 249	-31,6	1,1	1,8
Slowakische Republik	1 069	-2,3	2 640	+30,0	0,4	2,5
Slowenien	915	-12,8	2 061	-19,2	0,3	2,3
Spanien	13 918	-9,4	26 950	-5,9	4,6	1,9
Tschechische Republik	2 920	-8,2	5 410	+1,2	0,9	1,9
Ungarn	2 086	+19,1	3 914	+14,9	0,7	1,9
Vereinigtes Königreich	17 739	-42,8	32 877	-40,5	5,6	1,9
Zypern	502	+13,3	1 099	+21,0	0,2	2,2
Island	252	-23,2	589	-10,2	0,1	2,3
Norwegen	1 581	-40,6	2 921	-39,5	0,5	1,8
Russland	3 348	-69,0	8 571	-61,8	1,4	2,6
Schweiz	14 918	-24,2	26 691	-21,5	4,5	1,8
Türkei	5 805	-21,9	13 124	-3,1	2,2	2,3
Ukraine	2 956	-3,3	6 478	-0,1	1,1	2,2
sonstige europäische Länder	7 183	+103,8	11 430	+62,3	1,9	1,6
Afrika	2 693	-10,9	6 393	-1,6	1,1	2,4
Republik Südafrika	336	-39,6	565	-54,1	0,1	1,7
sonstige afrikanische Länder	2 357	-4,4	5 828	+10,6	1,0	2,5
Asien	29 547	-14,7	68 487	+0,2	11,6	2,3
Arabische Golfstaaten	11 528	+26,8	27 505	+81,6	4,6	2,4
Volksrepublik China und Hongkong	4 259	-40,2	7 677	-50,5	1,3	1,8
Indien	3 600	-12,4	6 821	-1,8	1,2	1,9
Israel	1 582	-10,7	3 639	-3,9	0,6	2,3
Japan	2 351	-63,3	5 945	-57,6	1,0	2,5
Südkorea	1 462	+79,2	4 357	+131,4	0,7	3,0
Taiwan	242	-41,7	802	-23,3	0,1	3,3
sonstige asiatische Länder	4 523	-7,8	11 741	+17,0	2,0	2,6
Amerika	19 728	-4,3	38 342	-4,2	6,5	1,9
Kanada	1 174	-59,8	2 436	-49,0	0,4	2,1
USA	14 700	-1,0	28 437	-1,4	4,8	1,9
sonstige nordamerikanische Länder	162	+153,1	331	+166,9	0,1	2,0
Mittelamerika und Karibik	1 403	+73,4	2 260	+22,5	0,4	1,6
Brasilien	923	-14,1	2 249	-4,1	0,4	2,4
sonstige südamerikanische Länder	1 366	+53,5	2 629	+25,8	0,4	1,9
Australien	507	-58,2	1 871	-25,5	0,3	3,7
Neuseeland und Ozeanien	135	-49,6	238	-64,8	-	1,8
Ohne Angabe	12 213	-47,8	19 693	-50,4	3,3	1,6

Anmerkungen Seite 66

Noch: 3.4 Leistung der Beherbergungsstätten nach Reisegebieten und Herkunftsländern

Januar bis Dezember 2021

Reisegebiet Herkunftsland (ständiger Wohnsitz)	Ankünfte		Übernachtungen			Mittlere Aufenthalts- dauer ³⁾
	aller Gäste	Verän- derung ¹⁾	aller Gäste	Verän- derung ¹⁾	Anteil ²⁾	
Ruhrgebiet	1 604 936	+1,5	3 868 063	+7,2	100	2,4
Bundesrepublik Deutschland	1 396 294	+1,7	3 405 459	+7,0	88,0	2,4
Ausland	208 642	-	462 604	+8,6	12,0	2,2
Europa	181 502	+2,4	390 129	+10,2	84,3	2,1
EU-Länder	155 538	+2,5	338 196	+11,9	73,1	2,2
Belgien	13 066	+14,5	24 373	+26,0	5,3	1,9
Bulgarien	2 097	-20,3	3 902	-14,1	0,8	1,9
Dänemark	3 852	-9,0	6 301	-5,9	1,4	1,6
Estland	387	+54,2	768	+88,2	0,2	2,0
Finnland	1 708	+63,9	3 061	+53,0	0,7	1,8
Frankreich	11 486	-6,8	19 440	-4,0	4,2	1,7
Griechenland	1 217	+21,1	2 845	+10,4	0,6	2,3
Republik Irland	833	-11,8	2 783	+26,4	0,6	3,3
Italien	6 347	-9,4	16 069	+6,3	3,5	2,5
Kroatien	1 584	+88,1	8 003	+208,2	1,7	5,1
Lettland	522	-7,8	895	-4,9	0,2	1,7
Litauen	1 419	+7,1	3 535	+23,2	0,8	2,5
Luxemburg	2 371	+22,4	4 042	+28,4	0,9	1,7
Malta	128	+109,8	233	+97,5	0,1	1,8
Niederlande	49 306	+11,0	80 177	+6,8	17,3	1,6
Österreich	11 349	-0,9	28 533	+12,4	6,2	2,5
Polen	16 531	+25,4	52 639	+54,8	11,4	3,2
Portugal	1 888	+65,3	6 493	+111,8	1,4	3,4
Rumänien	5 543	-10,2	17 093	-3,9	3,7	3,1
Schweden	2 672	-1,3	4 868	-1,7	1,1	1,8
Slowakische Republik	1 681	+63,7	5 784	+65,9	1,3	3,4
Slowenien	1 168	-19,2	4 442	-40,5	1,0	3,8
Spanien	5 614	+18,4	13 400	+38,8	2,9	2,4
Tschechische Republik	3 069	+17,6	8 191	+38,2	1,8	2,7
Ungarn	1 603	-13,7	4 845	+30,8	1,0	3,0
Vereinigtes Königreich	7 929	-48,0	15 142	-46,8	3,3	1,9
Zypern	168	-22,9	339	-28,2	0,1	2,0
Island	193	+72,3	422	+79,6	0,1	2,2
Norwegen	1 203	+2,4	2 182	+5,6	0,5	1,8
Russland	1 419	-40,1	3 770	-35,2	0,8	2,7
Schweiz	10 163	-12,0	19 780	-4,8	4,3	1,9
Türkei	2 709	+0,5	6 062	+3,4	1,3	2,2
Ukraine	3 238	+25,9	5 659	+34,9	1,2	1,7
sonstige europäische Länder	7 039	+42,2	14 058	+9,5	3,0	2,0
Afrika	1 179	-27,4	3 200	-16,9	0,7	2,7
Republik Südafrika	179	-20,1	316	-50,5	0,1	1,8
sonstige afrikanische Länder	1 000	-28,6	2 884	-10,2	0,6	2,9
Asien	5 345	-14,9	14 864	-17,7	3,2	2,8
Arabische Golfstaaten	991	+54,8	2 301	-2,3	0,5	2,3
Volksrepublik China und Hongkong	689	-49,3	1 472	-58,3	0,3	2,1
Indien	415	-42,2	1 238	-62,9	0,3	3,0
Israel	623	+52,3	1 419	+64,2	0,3	2,3
Japan	213	-71,9	579	-60,2	0,1	2,7
Südkorea	300	+4,2	1 139	+86,4	0,2	3,8
Taiwan	56	-59,7	224	-46,7	-	4,0
sonstige asiatische Länder	2 058	+4,5	6 492	+18,3	1,4	3,2
Amerika	7 223	-9,1	19 941	-12,1	4,3	2,8
Kanada	857	-16,3	3 715	-49,7	0,8	4,3
USA	4 914	-14,2	12 361	+0,1	2,7	2,5
sonstige nordamerikanische Länder	202	+176,7	375	+267,6	0,1	1,9
Mittelamerika und Karibik	433	+23,7	1 218	+38,6	0,3	2,8
Brasilien	362	-7,4	996	-18,2	0,2	2,8
sonstige südamerikanische Länder	455	+19,7	1 276	+66,4	0,3	2,8
Australien	224	-63,9	507	-62,8	0,1	2,3
Neuseeland und Ozeanien	191	+23,2	11 734	x	2,5	61,4
Ohne Angabe	12 978	-12,1	22 229	-12,8	4,8	1,7

Anmerkungen Seite 66

Noch: 3.4 Leistung der Beherbergungsstätten nach Reisegebieten und Herkunftsländern

Januar bis Dezember 2021

Reisegebiet Herkunftsland (ständiger Wohnsitz)	Ankünfte		Übernachtungen			Mittlere Aufenthalts- dauer ³⁾
	aller Gäste	Verän- derung ¹⁾	aller Gäste	Verän- derung ¹⁾	Anteil ²⁾	
Bergisches Städtedreieck	165 501	-5,1	441 433	+1,0	100	2,7
Bundesrepublik Deutschland	147 736	-4,7	403 495	+1,2	91,4	2,7
Ausland	17 765	-8,5	37 938	-1,6	8,6	2,1
Europa	16 007	+0,4	33 007	+5,4	87,0	2,1
EU-Länder	13 085	-4,2	27 480	+1,1	72,4	2,1
Belgien	1 083	+12,2	2 015	+17,1	5,3	1,9
Bulgarien	343	+200,9	850	+88,9	2,2	2,5
Dänemark	633	+19,4	1 091	+35,2	2,9	1,7
Estland	38	+111,1	55	+19,6	0,1	1,4
Finnland	63	+6,8	100	+23,5	0,3	1,6
Frankreich	1 252	-6,5	2 047	-10,1	5,4	1,6
Griechenland	166	+32,8	529	+88,9	1,4	3,2
Republik Irland	127	+30,9	392	+45,2	1,0	3,1
Italien	984	-1,8	2 143	-5,1	5,6	2,2
Kroatien	66	-22,4	143	-26,3	0,4	2,2
Lettland	52	+36,8	135	+55,2	0,4	2,6
Litauen	84	+9,1	141	+11,0	0,4	1,7
Luxemburg	121	-8,3	188	+5,6	0,5	1,6
Malta	9	+200,0	18	+80,0	-	2,0
Niederlande	3 087	-3,7	5 103	-0,9	13,5	1,7
Österreich	884	-13,6	1 976	+4,5	5,2	2,2
Polen	1 693	+0,7	4 722	-5,4	12,4	2,8
Portugal	123	-15,8	298	+37,3	0,8	2,4
Rumänien	317	-3,1	741	-24,3	2,0	2,3
Schweden	438	+46,0	696	+42,9	1,8	1,6
Slowakische Republik	138	-0,7	502	+57,9	1,3	3,6
Slowenien	57	-45,2	235	+9,3	0,6	4,1
Spanien	406	-33,1	984	-0,7	2,6	2,4
Tschechische Republik	358	-9,8	771	+10,3	2,0	2,2
Ungarn	149	-17,2	468	-0,6	1,2	3,1
Vereinigtes Königreich	406	-56,8	1 087	-43,4	2,9	2,7
Zypern	8	-73,3	50	-2,0	0,1	6,3
Island	10	-23,1	22	-4,3	0,1	2,2
Norwegen	90	+34,3	123	+17,1	0,3	1,4
Russland	75	-59,2	188	-59,1	0,5	2,5
Schweiz	1 087	-11,3	2 180	-1,2	5,7	2,0
Türkei	227	-20,9	659	+27,5	1,7	2,9
Ukraine	214	+5,9	506	+34,9	1,3	2,4
sonstige europäische Länder	1 219	+314,6	1 849	+302,0	4,9	1,5
Afrika	55	-54,9	152	-51,1	0,4	2,8
Republik Südafrika	6	-53,8	14	-68,2	-	2,3
sonstige afrikanische Länder	49	-55,0	138	-48,3	0,4	2,8
Asien	323	-28,4	1 185	-10,8	3,1	3,7
Arabische Golfstaaten	56	+36,6	106	-1,9	0,3	1,9
Volksrepublik China und Hongkong	50	-57,3	237	-8,8	0,6	4,7
Indien	39	-7,1	262	-16,3	0,7	6,7
Israel	50	+72,4	143	+31,2	0,4	2,9
Japan	14	-87,2	157	-31,1	0,4	11,2
Südkorea	53	+488,9	90	x	0,2	1,7
Taiwan	6	-25,0	24	+26,3	0,1	4,0
sonstige asiatische Länder	55	-42,7	166	-40,5	0,4	3,0
Amerika	674	-25,6	2 310	+7,3	6,1	3,4
Kanada	56	+33,3	328	+187,7	0,9	5,9
USA	549	-22,8	1 759	+6,9	4,6	3,2
sonstige nordamerikanische Länder	3	+50,0	10	+150,0	-	3,3
Mittelamerika und Karibik	30	-62,5	84	-56,0	0,2	2,8
Brasilien	15	-31,8	68	+33,3	0,2	4,5
sonstige südamerikanische Länder	21	-57,1	61	-58,5	0,2	2,9
Australien	13	-75,5	16	-89,0	-	1,2
Neuseeland und Ozeanien	3	-25,0	8	+14,3	-	2,7
Ohne Angabe	690	-64,4	1 260	-61,5	3,3	1,8

Anmerkungen Seite 66

Noch: 3.4 Leistung der Beherbergungsstätten nach Reisegebieten und Herkunftsländern

Januar bis Dezember 2021

Reisegebiet Herkunftsland (ständiger Wohnsitz)	Ankünfte		Übernachtungen			Mittlere Aufenthalts- dauer ³⁾
	aller Gäste	Verän- derung ¹⁾	aller Gäste	Verän- derung ¹⁾	Anteil ²⁾	
Nordrhein-Westfalen	11 081 065	+1,1	29 608 783	+3,9	100	2,7
Bundesrepublik Deutschland	9 444 075	+2,7	25 775 734	+5,7	87,1	2,7
Ausland	1 636 990	-7,2	3 833 049	-6,8	12,9	2,3
Europa	1 360 980	-5,8	3 187 071	-6,9	83,1	2,3
EU-Länder	1 198 314	-5,2	2 827 467	-6,6	73,8	2,4
Belgien	145 978	+8,7	282 124	+2,9	7,4	1,9
Bulgarien	9 416	+19,6	26 849	+18,8	0,7	2,9
Dänemark	29 025	-9,1	57 995	-15,7	1,5	2,0
Estland	2 307	-13,5	5 439	+2,8	0,1	2,4
Finnland	7 042	-3,2	13 903	-2,1	0,4	2,0
Frankreich	83 848	+4,2	150 074	+6,0	3,9	1,8
Griechenland	9 745	+12,6	26 680	+25,0	0,7	2,7
Republik Irland	7 662	-3,8	17 175	+8,0	0,4	2,2
Italien	55 779	-0,1	125 923	-1,3	3,3	2,3
Kroatien	7 148	+23,5	31 596	+37,0	0,8	4,4
Lettland	3 461	+18,6	9 511	+16,4	0,2	2,7
Litauen	8 017	+39,1	27 284	+82,2	0,7	3,4
Luxemburg	23 388	+18,7	42 397	+17,9	1,1	1,8
Malta	1 228	+8,3	2 898	+16,8	0,1	2,4
Niederlande	451 604	-11,0	999 310	-21,0	26,1	2,2
Österreich	66 458	+1,5	152 785	+8,6	4,0	2,3
Polen	77 989	+14,5	317 016	+25,9	8,3	4,1
Portugal	11 402	-3,2	28 960	-7,1	0,8	2,5
Rumänien	23 673	+4,9	99 723	+0,4	2,6	4,2
Schweden	16 445	-4,6	29 536	-4,2	0,8	1,8
Slowakische Republik	7 632	+13,9	34 135	+30,2	0,9	4,5
Slowenien	5 888	-2,4	26 838	+4,0	0,7	4,6
Spanien	49 295	+12,8	111 935	+25,3	2,9	2,3
Tschechische Republik	16 522	+0,1	44 221	+1,5	1,2	2,7
Ungarn	10 101	+1,7	35 833	-3,8	0,9	3,5
Vereinigtes Königreich	65 815	-42,6	123 663	-40,7	3,2	1,9
Zypern	1 446	+19,4	3 664	+41,0	0,1	2,5
Island	1 027	+1,4	2 261	+11,7	0,1	2,2
Norwegen	6 689	-7,4	12 926	-3,3	0,3	1,9
Russland	9 997	-59,4	27 739	-51,0	0,7	2,8
Schweiz	73 232	-15,0	144 383	-11,5	3,8	2,0
Türkei	19 984	-6,0	49 547	+12,7	1,3	2,5
Ukraine	13 310	+23,1	33 002	+32,1	0,9	2,5
sonstige europäische Länder	38 427	+28,7	89 746	+0,2	2,3	2,3
Afrika	8 963	-7,9	41 386	+4,8	1,1	4,6
Republik Südafrika	1 219	-25,1	2 981	-36,0	0,1	2,4
sonstige afrikanische Länder	7 744	-4,5	38 405	+10,2	1,0	5,0
Asien	65 329	-20,1	192 315	-9,4	5,0	2,9
Arabische Golfstaaten	23 321	+53,1	65 399	+65,3	1,7	2,8
Volksrepublik China und Hongkong	7 719	-60,7	18 747	-59,4	0,5	2,4
Indien	6 184	-26,4	16 097	-35,1	0,4	2,6
Israel	5 026	-1,5	11 717	+16,6	0,3	2,3
Japan	4 310	-67,0	11 807	-59,5	0,3	2,7
Südkorea	3 241	-7,0	10 753	+16,6	0,3	3,3
Taiwan	703	-64,0	2 025	-54,5	0,1	2,9
sonstige asiatische Länder	14 825	-0,7	55 770	+14,0	1,5	3,8
Amerika	101 412	+12,8	211 935	+10,3	5,5	2,1
Kanada	7 198	-5,7	17 631	-12,3	0,5	2,4
USA	80 615	+15,6	151 798	+10,5	4,0	1,9
sonstige nordamerikanische Länder	667	+39,5	1 524	+36,3	-	2,3
Mittelamerika und Karibik	4 312	+37,2	13 216	+55,5	0,3	3,1
Brasilien	3 441	-24,7	10 404	-19,4	0,3	3,0
sonstige südamerikanische Länder	5 179	+18,8	17 362	+42,2	0,5	3,4
Australien	1 956	-55,1	5 267	-45,3	0,1	2,7
Neuseeland und Ozeanien	766	-26,2	12 940	+438,3	0,3	16,9
Ohne Angabe	97 584	-26,4	182 135	-22,3	4,8	1,9

Anmerkungen Seite 66

4.1 Leistung der Campingplätze nach Herkunftsländern

Januar 2022

Herkunftsland (ständiger Wohnsitz)	Ankünfte		Übernachtungen			Mittlere Aufenthaltsdauer ³⁾
	aller Gäste	Veränderung ¹⁾	aller Gäste	Veränderung ¹⁾	Anteil ²⁾	
Nordrhein-Westfalen	14 810	x	37 153	x	100	2,5
Bundesrepublik Deutschland	13 482	x	34 240	x	92,2	2,5
Ausland	1 328	x	2 913	x	7,8	2,2
Europa	1 322	x	2 905	x	99,7	2,2
EU-Länder	1 120	x	2 436	x	83,6	2,2
Belgien	283	x	583	x	20,0	2,1
Bulgarien	1	x	8	x	0,3	8,0
Dänemark	11	x	75	x	2,6	6,8
Estland	–	–	–	–	–	–
Finnland	2	x	2	x	0,1	1,0
Frankreich	19	x	22	x	0,8	1,2
Griechenland	–	–	–	–	–	–
Republik Irland	4	x	8	x	0,3	2,0
Italien	2	x	22	x	0,8	11,0
Kroatien	–	–	–	–	–	–
Lettland	–	–	–	–	–	–
Litauen	–	–	–	–	–	–
Luxemburg	2	x	2	x	0,1	1,0
Malta	–	–	–	–	–	–
Niederlande	736	x	1 617	x	55,5	2,2
Österreich	1	x	2	x	0,1	2,0
Polen	3	x	15	x	0,5	5,0
Portugal	2	x	2	x	0,1	1,0
Rumänien	–	–	–	–	–	–
Schweden	37	x	56	x	1,9	1,5
Slowakische Republik	3	x	6	x	0,2	2,0
Slowenien	–	–	–	–	–	–
Spanien	2	x	4	x	0,1	2,0
Tschechische Republik	5	x	5	x	0,2	1,0
Ungarn	–	–	–	–	–	–
Vereinigtes Königreich	7	x	7	x	0,2	1,0
Zypern	–	–	–	–	–	–
Island	–	–	–	–	–	–
Norwegen	14	x	14	x	0,5	1,0
Russland	–	–	–	–	–	–
Schweiz	8	x	20	+150,0	0,7	2,5
Türkei	–	–	–	–	–	–
Ukraine	–	–	–	–	–	–
sonstige europäische Länder	180	x	435	x	14,9	2,4
Afrika	–	–	–	–	–	–
Republik Südafrika	–	–	–	–	–	–
sonstige afrikanische Länder	–	–	–	–	–	–
Asien	–	–	–	–	–	–
Arabische Golfstaaten	–	–	–	–	–	–
Volksrepublik China und Hongkong	–	–	–	–	–	–
Indien	–	–	–	–	–	–
Israel	–	–	–	–	–	–
Japan	–	–	–	–	–	–
Südkorea	–	–	–	–	–	–
Taiwan	–	–	–	–	–	–
sonstige asiatische Länder	–	–	–	–	–	–
Amerika	2	x	2	x	0,1	1,0
Kanada	–	–	–	–	–	–
USA	–	–	–	–	–	–
sonstige nordamerikanische Länder	–	–	–	–	–	–
Mittelamerika und Karibik	2	x	2	x	0,1	1,0
Brasilien	–	–	–	–	–	–
sonstige südamerikanische Länder	–	–	–	–	–	–
Australien	–	–	–	–	–	–
Neuseeland und Ozeanien	–	–	–	–	–	–
Ohne Angabe	4	x	6	x	0,2	1,5

1) Veränderung gegenüber dem Vorjahreszeitraum in % – 2) Bei Übernachtungen von Gästen aus der Bundesrepublik Deutschland und dem Ausland: Anteil an allen Übernachtungen im Bundesgebiet; sonst: Anteil an allen Übernachtungen am Ausland zusammen. – 3) mittlere Aufenthaltsdauer in Tagen = Übernachtungen / Ankünfte

4.2 Leistung der Campingplätze nach Herkunftsländern

Januar bis Dezember 2021

Herkunftsland (ständiger Wohnsitz)	Ankünfte		Übernachtungen			Mittlere Aufenthaltsdauer ³⁾
	aller Gäste	Veränderung ¹⁾	aller Gäste	Veränderung ¹⁾	Anteil ²⁾	
Nordrhein-Westfalen	598 625	-5,9	1 715 815	-4,2	100	2,9
Bundesrepublik Deutschland	551 630	-3,5	1 602 248	-1,5	93,4	2,9
Ausland	46 995	-27,0	113 567	-30,6	6,6	2,4
Europa	46 658	-27,2	112 235	-31,2	98,8	2,4
EU-Länder	43 366	-26,8	105 696	-29,5	93,1	2,4
Belgien	6 484	-23,0	12 313	-27,9	10,8	1,9
Bulgarien	180	x	271	+124,0	0,2	1,5
Dänemark	819	-10,3	1 995	-8,8	1,8	2,4
Estland	15	+150,0	30	+233,3	-	2,0
Finnland	112	+19,1	142	-9,6	0,1	1,3
Frankreich	824	+31,6	1 472	+32,5	1,3	1,8
Griechenland	1	-87,5	2	-90,0	-	2,0
Republik Irland	160	-23,8	1 830	+119,7	1,6	11,4
Italien	296	+15,2	604	-1,8	0,5	2,0
Kroatien	2	-77,8	2	-93,1	-	1,0
Lettland	9	x	22	x	-	2,4
Litauen	23	+64,3	27	-53,4	-	1,2
Luxemburg	269	+3,5	745	+8,9	0,7	2,8
Malta	1	-83,3	1	-96,7	-	1,0
Niederlande	31 703	-29,3	80 418	-32,4	70,8	2,5
Österreich	428	+12,3	1 017	+8,1	0,9	2,4
Polen	158	-13,2	276	-65,7	0,2	1,7
Portugal	45	+55,2	153	+173,2	0,1	3,4
Rumänien	81	+65,3	345	+6,2	0,3	4,3
Schweden	942	+15,4	1 199	+24,4	1,1	1,3
Slowakische Republik	17	+112,5	30	+172,7	-	1,8
Slowenien	27	+80,0	50	+194,1	-	1,9
Spanien	197	-2,0	555	-19,1	0,5	2,8
Tschechische Republik	79	+132,4	147	+129,7	0,1	1,9
Ungarn	18	-53,8	27	-66,7	-	1,5
Vereinigtes Königreich	450	-75,2	1 966	-49,9	1,7	4,4
Zypern	26	x	57	x	0,1	2,2
Island	2	-33,3	2	-66,7	-	1,0
Norwegen	418	+27,8	848	+107,3	0,7	2,0
Russland	16	-50,0	75	-1,3	0,1	4,7
Schweiz	1 231	-20,9	2 584	-20,8	2,3	2,1
Türkei	5	-82,8	8	-83,0	-	1,6
Ukraine	11	-54,2	14	-70,8	-	1,3
sonstige europäische Länder	1 609	-44,0	3 008	-67,8	2,6	1,9
Afrika	10	-	13	-7,1	-	1,3
Republik Südafrika	6	-	6	-	-	1,0
sonstige afrikanische Länder	4	-	7	-12,5	-	1,8
Asien	72	-32,7	383	+78,1	0,3	5,3
Arabische Golfstaaten	-	-	-	-	-	-
Volksrepublik China und Hongkong	24	+33,3	148	+362,5	0,1	6,2
Indien	2	-60,0	6	-70,0	-	3,0
Israel	8	x	8	x	-	1,0
Japan	1	-66,7	1	-66,7	-	1,0
Südkorea	7	-	15	+7,1	-	2,1
Taiwan	-	-	-	-	-	-
sonstige asiatische Länder	30	-57,7	205	+46,4	0,2	6,8
Amerika	44	-57,3	62	-67,9	0,1	1,4
Kanada	4	-63,6	4	-82,6	-	1,0
USA	25	-16,7	33	-23,3	-	1,3
sonstige nordamerikanische Länder	-	-	-	-	-	-
Mittelamerika und Karibik	10	-68,8	16	-75,8	-	1,6
Brasilien	1	-66,7	1	-66,7	-	1,0
sonstige südamerikanische Länder	4	-85,2	8	-86,2	-	2,0
Australien	3	-86,4	4	-84,6	-	1,3
Neuseeland und Ozeanien	3	-	3	-70,0	-	1,0
Ohne Angabe	205	x	867	x	0,8	4,2

Anmerkungen Seite 79

Reisegebiete in Nordrhein-Westfalen



Grafik: IT.NRW

Reisegebiete in Nordrhein-Westfalen

Amtliche Schlüssel-Nummer	Verwaltungsbezirk	Amtliche Schlüssel-Nummer	Verwaltungsbezirk
Eifel und Region Aachen		Bergisches Land	
334 000	Städteregion Aachen	316 000	Leverkusen, krfr. Stadt
358 000	Kreis Düren	374 000	Oberbergischer Kreis
366 000	Kreis Euskirchen	378 000	Rhein.-Berg. Kreis
Niederrhein		Bergisches Städtedreieck	
112 000	Duisburg, krfr. Stadt	120 000	Remscheid, krfr. Stadt
114 000	Krefeld, krfr. Stadt	122 000	Solingen, krfr. Stadt
116 000	Mönchengladbach, krfr. Stadt	124 000	Wuppertal, krfr. Stadt
154 000	Kreis Kleve		
162 000	Rhein-Kreis Neuss		
166 000	Kreis Viersen		
170 000	Kreis Wesel		
370 000	Kreis Heinsberg		
Münsterland		Bonn und Rhein-Sieg-Kreis	
515 000	Münster, krfr. Stadt	314 000	Bonn, krfr. Stadt
554 000	Kreis Borken	382 000	Rhein-Sieg-Kreis
558 000	Kreis Coesfeld		
566 000	Kreis Steinfurt		
570 000	Kreis Warendorf		
Teutoburger Wald		Köln und Rhein-Erft-Kreis	
711 000	Bielefeld, krfr. Stadt	315 000	Köln, krfr. Stadt
754 000	Kreis Gütersloh	362 000	Rhein-Erft-Kreis
758 000	Kreis Herford		
762 000	Kreis Höxter		
766 000	Kreis Lippe		
770 000	Kreis Minden-Lübbecke		
774 000	Kreis Paderborn		
Sauerland		Düsseldorf und Kreis Mettmann	
958 000	Hochsauerland Kreis	111 000	Düsseldorf, krfr. Stadt
962 000	Märkischer Kreis	158 000	Kreis Mettmann
966 000	Kreis Olpe		
974 000	Kreis Soest		
Siegerland-Wittgenstein		Ruhrgebiet	
970 000	Kreis Siegen-Wittgenstein	113 000	Essen, krfr. Stadt
		117 000	Mülheim an der Ruhr, krfr. Stadt
		119 000	Oberhausen, krfr. Stadt
		512 000	Bottrop, krfr. Stadt
		513 000	Gelsenkirchen, krfr. Stadt
		562 000	Kreis Recklinghausen
		911 000	Bochum, krfr. Stadt
		913 000	Dortmund, krfr. Stadt
		914 000	Hagen, krfr. Stadt
		915 000	Hamm, krfr. Stadt
		916 000	Herne, krfr. Stadt
		954 000	Ennepe-Ruhr-Kreis
		978 000	Kreis Unna

Kur- und Erholungsorte in Nordrhein-Westfalen

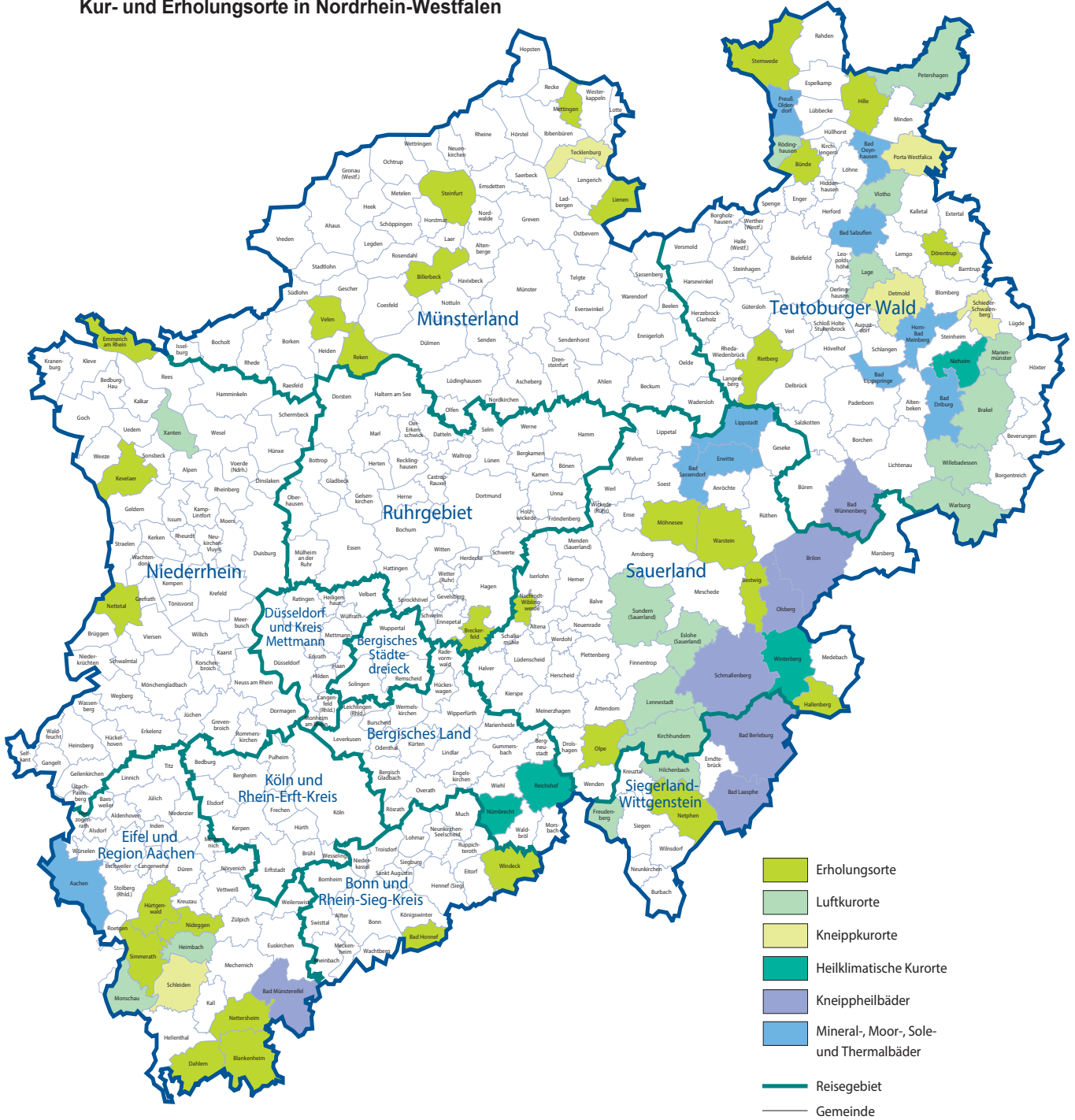

Grafik: IT.NRW

Veröffentlichungen aus den Fachbereichen Handel und Verkehr

Entwicklung von Umsatz und Beschäftigung in nordrhein-westfälischen Unternehmen des Einzelhandels, des Kraftfahrzeughandels, des Großhandels und des Gastgewerbes

Inhalt: Jedes der drei monatlich erscheinenden Hefte enthält die vorläufigen Ergebnisse der Umsatzentwicklung und der Entwicklung der Beschäftigtenzahlen als Messzahlen auf der Basis des Jahres 2015 und als prozentuale Abweichung zum Vormonat und zum Vorjahresmonat. Die Ergebnisse werden in einigen Eckzahlen für die wichtigsten Wirtschaftszweige dargestellt.

Einzelhandel: Artikel-Nr. G11
Gastgewerbe: Artikel-Nr. G43
Großhandel: Artikel-Nr. G12
Kraftfahrzeughandel (inkl. Instandhaltung und Reparatur): Artikel-Nr. G15

Fachliche Auskünfte zu diesen Veröffentlichungen erteilen Ihnen gerne Matthias Baer und Yu-Ri Löschner unter Telefon-Nr. 0211 9449-3787 bzw. 0211 9449-3786.

Gäste und Übernachtungen im Reiseverkehr Nordrhein-Westfalens

Inhalt: Das Heft enthält vorläufige Ergebnisse von Ankünften, Übernachtungen und Aufenthaltsdauer der Gäste in nordrhein-westfälischen Beherbergungsstätten sowie die Zahl der Beherbergungsstätten, Gästebetten und die prozentuale Kapazitätsauslastung gegliedert nach Bade-, Kur-, Erholungsorten und sonstigen Gemeinden, nach Betriebsarten, Regionaleinheiten, Reisegebieten und nach Herkunftsländern. Dargestellt wird die Anzahl, die prozentuale Veränderung gegenüber dem Vorjahresmonat sowie die durchschnittliche Aufenthaltsdauer in Tagen.

Artikel-Nr. G41

Fachliche Auskünfte zu diesen Veröffentlichungen erteilen Ihnen gerne Markus Sesterhenn und Michael Schumann unter Telefon-Nr. 0211 9449-3816 bzw. 0211 9449-3818.

Straßenverkehrsunfälle in Nordrhein-Westfalen

Inhalt: Der Monatsbericht enthält Ergebnisse von Straßenverkehrsunfällen und dabei Verunglückten in Nordrhein-Westfalen nach Unfallkategorien, nach Straßen-, Unfallarten, Unfalltypen, nach Tagesdatum, Ortslage, Art der Verkehrsbeteiligung, Unfallursachen und nach Fehlverhalten der Fahrzeugführer sowie die Anzahl der Verunglückten nach der Schwere der Verletzung, Altersgruppen und Geschlecht. Dargestellt werden die monatlichen und die kumulierten Zahlen, die Vorjahresergebnisse und die prozentuale Veränderung gegenüber den Vorjahreszeiträumen. Auf Gemeindeebene sind Ergebnisse nach Ortslage und Unfallkategorien enthalten.

Artikel-Nr. H12

Straßenverkehrsunfälle in Nordrhein-Westfalen

Inhalt: Der Bericht enthält Ergebnisse von Straßenverkehrsunfällen und dabei Verunglückten in Nordrhein-Westfalen nach Unfallkategorien, nach Straßen-, Unfallarten, Unfalltypen, nach Tagesdatum, Ortslage, Art der Verkehrsbeteiligung, Unfallursachen und nach Fehlverhalten der Fahrzeugführer sowie die Anzahl der Verunglückten nach der Schwere der Verletzung, Altersgruppen und Geschlecht. Dargestellt werden die Jahreswerte, die Vorjahresergebnisse und die prozentuale Veränderung gegenüber den Vorjahreszeiträumen. Auf Gemeindeebene sind Ergebnisse nach Ortslage und Unfallkategorien enthalten. Zahlreiche Grafiken und eine Farbkarte runden den Bericht ab.

Artikel-Nr. H13

Fachliche Auskünfte zu diesen Veröffentlichungen erteilen Ihnen gerne Petra Focks und Thilo Wegner unter Telefon-Nr. 0211 9449-3820 bzw. 0211 9449-3821.

Binnenschifffahrt in Nordrhein-Westfalen

Inhalt: Der Monatsbericht enthält die Entwicklung des Güterverkehrs auf den nordrhein-westfälischen Binnenwasserstraßen nach Verkehrsbeziehungen und Güterabteilungen. Dargestellt werden die monatlichen Gütermengen in Tonnen bzw. der Containerumschlag für Nordrhein-Westfalen, die Mengen des Vormonats und des Vorjahresmonats sowie die kumulierten Jahreshütermengen im Vergleich zum Vorjahreszeitraum mit der prozentualen Veränderung.

Artikel-Nr. H21

Fachliche Auskünfte zu dieser Veröffentlichung erteilt Ihnen gerne Sabine Schmidt unter Telefon-Nr. 0211 9449-3826.