



und Erden. . .	2	x	.	.	1200	Tabakerzeugnisse (ohne Abfälle)	5	x
rdgas-	-	-	-	-	1299	Veredlung von Erzeugnissen dieser Güter-	-	-
ergbau	2	x	.	.	13	Textilien	237	x
und Erden. . .	92	x	4 232 700	32	1310	Textile Spinnstoffe und Garne.	kg	10
	22	x	196 962	7	1320	Gewebe.	kg	43
	157	x	4 410 627	31	1330	Textilveredlung.		48
	10	x	9 609 047	5	1391	Gewirke und Gestricke.		12
erzeugnisse .	6	x	148 319	14	1392	Konfektionierte Textilwaren (ohne Bekleidung)		70
oren,	12	x	495 480	26	1393	Teppiche und textile Fußbodenbeläge,		
. g.	42	x	1 211 722	36	1394	auch konfektioniert	kg	14
	11	.	2 885 581	30	1395	Sellerwaren	kg	4
	4	.	97 467	16	1396	Vliesstoffe (auch getränkt, bestrichen, überzogen		
peiseeis)	27	x	1 342 737	8	1399	oder mit Lagen versehen) und Erzeugnisse		
	4	x	85 542 600	10	14	daraus (ohne Bekleidung).	kg	12
	26	x	577 201	19	1411	Technische Textilien		65
	13	x	460 971	42	1411	Sonstige Textilwaren, a. n. g.		5
	508	x	3 186 592	26	1412	Bekleidung	49	x
	55	.	.	.	1411	Bekleidung aus Leder oder rekonstituiertem		
	2	.	.	.	1412	Leder (einschl. Mänteln) (ohne Bekleidungs-		
	7	.	.	.	1413	zubehör, Schuhe und Kopfbedeckungen)	St	11
	41	.	605 557 331	30	1414	Arbeits- und Berufsbekleidung	St	11
	11	.	124 048 886	26	1419	Sonstige Oberbekleidung (ohne Arbeits-		
	24	x	474 688	17	1420	und Berufsbekleidung).	St	19
	24	x	465 843	18	1431	Wäsche.	11	x
ereitungen,	2	.	.	.	1439	Bekleidung und Bekleidungszubehör, a. n. g.	12	x
n oder zum	61	x	786 590	12	1439	Pelzwaren	12	x
inem Inhalt	29	x	453 031	12	1439	Strumpfwaren.	4	x
	26	.	.	.	1499	Bekleidung a. n. g., aus Gewirken oder Gestricke	St	4
ereitet	2	.	.	.	15	Veredlung von Erzeugnissen dieser Güterab-		
Güter-	61	x	786 590	12	1511	teilung (ohne Bekleidung aus textilen Stoffen)	2	x
	29	x	453 031	12	1512	Leder und Lederwaren	33	x
	26	.	.	.	1520	Leder und Lederfaserstoff; zugerichtete		
	2	.	.	.	1520	und gefärbte Felle	4	x
	61	x	786 590	12	1599	Lederwaren (ohne Lederbekleidung und Schuhe)	16	x
	29	x	453 031	12		Schuhe	13	x
	26	.	.	.		Veredlung von Erzeugnissen dieser Güter-		
	2	.	.	.		abteilung		

Statistische Berichte Gäste und Übernachtungen im Reiseverkehr Nordrhein-Westfalens

September 2021



Gäste und Übernachtungen im Reiseverkehr Nordrhein-Westfalens

September 2021

Herausgegeben von
Information und Technik Nordrhein-Westfalen, Statistisches Landesamt
Mauerstraße 51, 40476 Düsseldorf • Postfach 10 11 05, 40002 Düsseldorf
Telefon +49211 9449-01 • Telefax +49211 9449-8000
Internet: <http://www.it.nrw>
E-Mail: poststelle@it.nrw.de

Erschienen im November 2021

Alle Statistischen Berichte finden Sie als PDF-Datei zum kostenlosen
Download in unserer Internet-Rubrik Aktuell / Publikationen.
© Information und Technik NRW, Düsseldorf, 2021
Auszugsweise Vervielfältigung und Verbreitung mit Quellenangabe gestattet.

Inhalt

	Seite
Vorbemerkungen	4
Hinweis	5
Grafiken	6
 Tabellenteil	
1. Entwicklung der Ankünfte und Übernachtungen	8
2. Kapazität und Leistung der Beherbergungsstätten im September 2021 nach	
2.1 Verwaltungsbezirken	9
2.2 Gemeindegruppen und Betriebsarten	23
2.3 Reisegebieten und Betriebsarten	27
2.4 Reisegebieten und Herkunftsländern	31
3. Leistung der Beherbergungsstätten von Januar bis September 2021 nach	
3.1 Verwaltungsbezirken	44
3.2 Gemeindegruppen und Betriebsarten	58
3.3 Reisegebieten und Betriebsarten	62
3.4 Reisegebieten und Herkunftsländern	66
4.1 Leistung der Campingplätze nach Herkunftsländern	79
4.2 Leistung der Campingplätze nach Herkunftsländern – kumulierte Ergebnisse	80
 Karte	
Reisegebiete in Nordrhein-Westfalen	97
Übersicht der Reisegebiete / Regionen in Nordrhein-Westfalen	98
 Karte	
Kur- und Erholungsorte in Nordrhein-Westfalen	99
Verzeichnis der Kurorte und Erholungsorte in Nordrhein-Westfalen	100
 Veröffentlichungen	 101

Vorbemerkungen

In der Beherbergungsstatistik des Reiseverkehrs werden monatlich die angekommenen Gäste und Gästeübernachtungen in Beherbergungsbetrieben und auf Campingplätzen erfasst, wobei die Gäste aus dem Ausland nach dem Herkunftsland (ständiger Wohnsitz) untergliedert werden. Bei Beherbergungsbetrieben wird die Zahl der angebotenen Betten und bei Campingplätzen die Zahl der angebotenen Stellplätze erhoben. Einmal jährlich wird bei Betrieben der klassischen Hotellerie zum Stichtag 31. Juli die Zahl der angebotenen Gästezimmer erfasst und in der Juli-Ausgabe dieses Berichts veröffentlicht.

Die Rechtsgrundlage dieser Erhebung ist das „Gesetz zur Neuordnung der Statistik über die Beherbergung im Reiseverkehr (Beherbergungsstatistikgesetz – BeherbStatG) vom 22. Mai 2002“ (BGBl. I S. 1642), zuletzt geändert durch Artikel 11 des Gesetzes vom 28. Juli 2015 (BGBl. I S. 1400). Nach § 3 (I) dieses Gesetzes werden nur Beherbergungsbetriebe in die Erhebung einbezogen, die zehn und mehr Schlafgelegenheiten bzw. bei Campingplätzen zehn und mehr Stellplätze aufweisen.

Darstellung der Ergebnisse

Die vorliegenden Monatsergebnisse enthalten vorläufige Zahlen. In der Regel weichen aber die endgültigen Ergebnisse nur geringfügig davon ab. In den aufsummierten Teiljahresergebnissen im zweiten Teil des Berichtes fließen jeweils nachträgliche Meldungen von Beherbergungsbetrieben ein, so dass diese Ergebnisse im Laufes des Jahres beständiger werden.

Zurzeit gibt es in Nordrhein-Westfalen zwei Gemeinden (von 396), die keine Beherbergungsstätte mit zehn und mehr Betten haben. Sie werden in der Erhebung nicht berücksichtigt.

Die Zahl der prädikatisierten Orte in Nordrhein-Westfalen beträgt zurzeit 72. Darunter befinden sich 10 Mineral-, Moor-, Sole- und Thermalbäder, 4 Heilklimatische Kurorte, 5 Kneippkurorte, 7 Kneippheilbäder, 16 Luftkurorte und 30 Erholungsorte. Eine Übersicht der Lage dieser Orte finden Sie am Ende des Berichtes.

Hinweis

Abweichungen in den Summen ergeben sich aus dem Runden der Einzelwerte

Eventuelle Abweichungen der Monatswerte in Tabelle 1 gegenüber den Monatswerten vorangegangener Statistischer Berichte ergeben sich durch Nachmeldungen.

Zeichenerklärung

(nach DIN 55 301)

0	weniger als die Hälfte von 1 in der letzten besetzten Stelle, jedoch mehr als nichts
–	nichts vorhanden (genau null)
...	Angabe fällt später an
x	Tabellenfach gesperrt, weil Aussage nicht sinnvoll
.	Zahlenwert unbekannt oder geheim zu halten

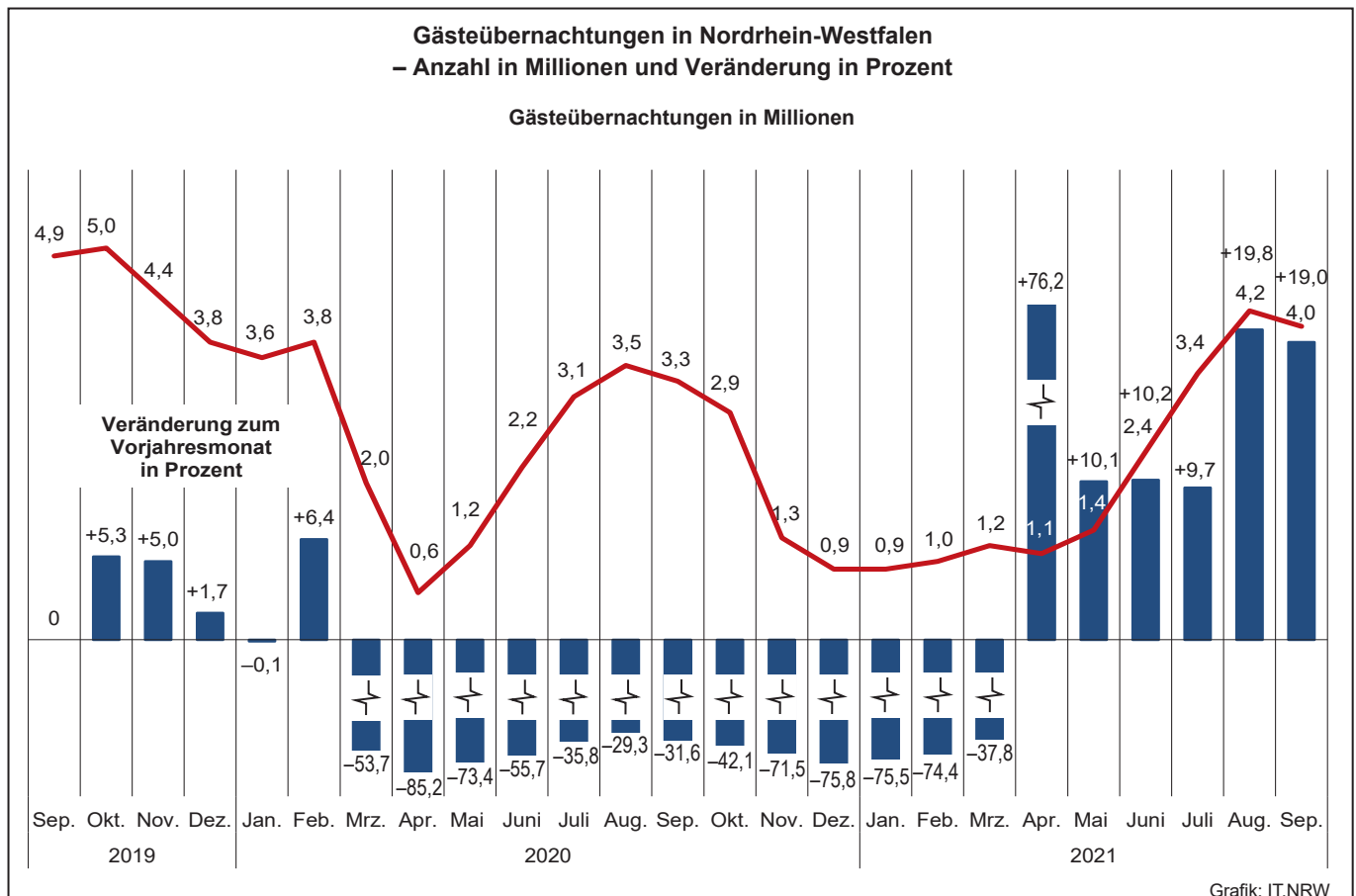
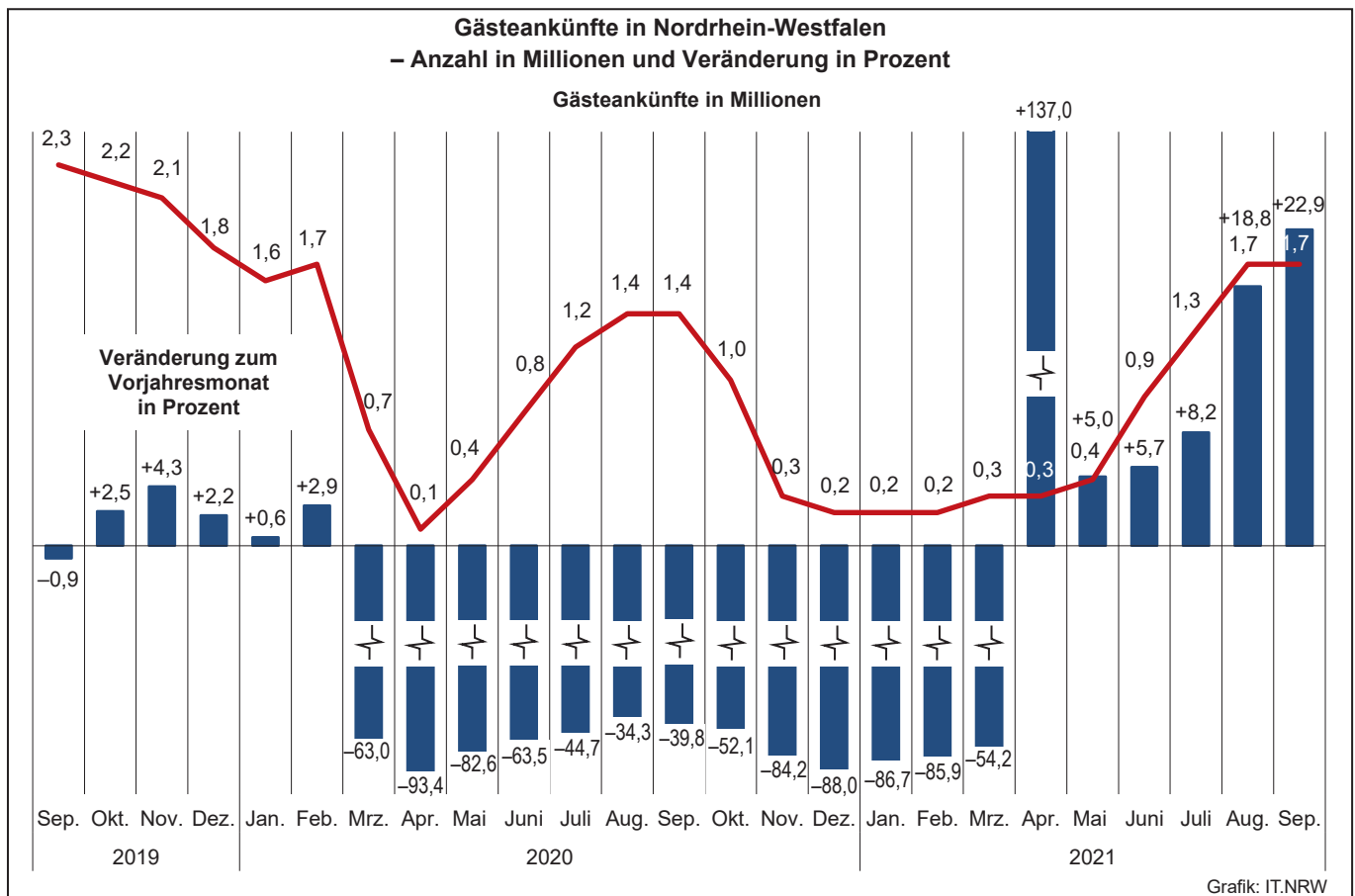

Übernachtungen in NRW je 1 000 Einwohner/-innen nach Reisegebieten
sowie Anteil der deutschen und ausländischen Gäste im September 2021

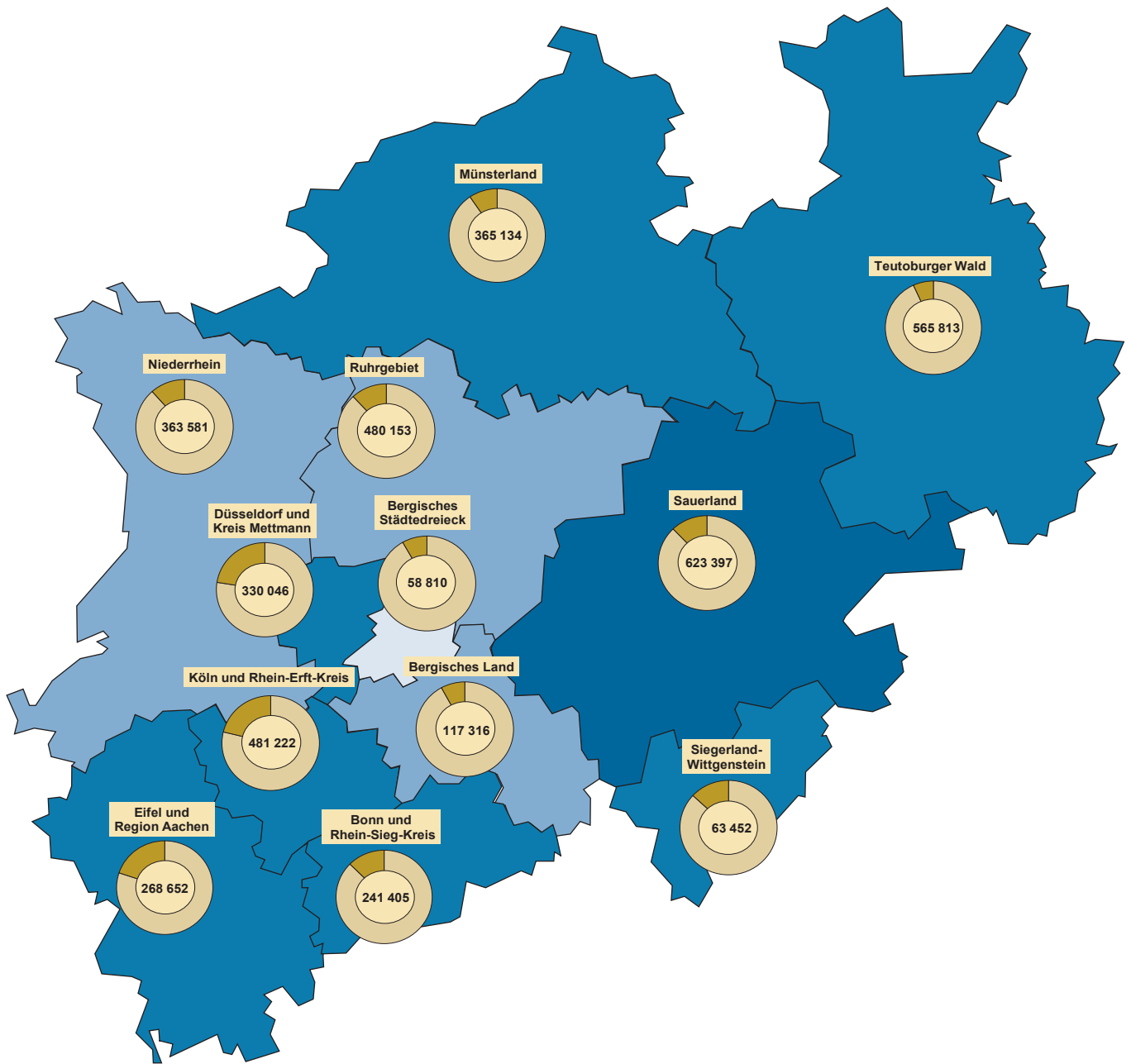

Beherbergungsintensität der
Übernachtungen je 1 000 Einwohner

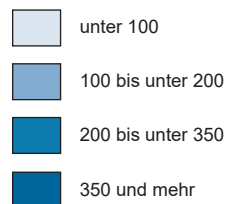

Kreisdiagramme

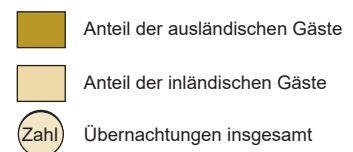

Grafik: IT.NRW

1. Entwicklung der Ankünfte und Übernachtungen

Zeitraum	Ankünfte		Übernachtungen		Ankünfte		Übernachtungen		
	aller Gäste	ausländischer Gäste	aller Gäste	ausländischer Gäste	aller Gäste	ausländischer Gäste	aller Gäste	ausländischer Gäste	
	Anzahl				Veränderungen zum Vorjahresmonat in %				
2019	Januar	1 626 411	388 323	3 624 078	812 914	-0,2	+0,7	-0,3	-0,2
	Februar	1 666 541	359 183	3 594 398	758 702	+2,0	+1,1	+0,4	+0,6
	März	1 978 946	428 660	4 260 353	876 357	+5,2	+0,6	+2,7	+2,5
	April	1 906 579	413 433	4 258 839	826 638	-2,8	-5,8	-0,4	-5,8
	Mai	2 227 835	453 165	4 682 314	884 824	+6,9	+4,5	+2,3	+1,4
	Juni	2 229 194	463 356	4 879 763	959 849	+2,9	+8,4	+6,4	+14,6
	Juli	2 136 421	495 832	4 891 590	1 058 877	+4,5	+4,5	+3,9	+4,0
	August	2 117 855	500 096	4 925 448	1 116 957	+3,7	-0,4	+2,6	-1,8
	September	2 273 460	458 884	4 862 741	930 989	-0,9	-1,9	-	-1,0
	Oktober	2 182 699	509 431	4 984 730	1 098 861	+2,5	+11,3	+5,3	+17,6
	November	2 140 019	459 660	4 445 979	905 918	+4,3	+6,1	+5,0	+7,4
	Dezember	1 823 690	477 000	3 849 551	919 833	+2,2	+2,9	+1,7	+2,0
2020	Januar	1 635 883	366 251	3 620 035	756 955	+0,6	-5,7	-0,1	-6,9
	Februar	1 715 573	381 790	3 825 772	832 684	+2,9	+6,3	+6,4	+9,8
	März	731 605	115 579	1 973 435	258 351	-63,0	-73,0	-53,7	-70,5
	April	125 734	12 043	630 136	50 253	-93,4	-97,1	-85,2	-93,9
	Mai	387 720	27 827	1 245 344	86 992	-82,6	-93,9	-73,4	-90,2
	Juni	814 042	85 308	2 162 091	203 938	-63,5	-81,6	-55,7	-78,8
	Juli	1 181 470	203 613	3 139 781	493 307	-44,7	-58,9	-35,8	-53,4
	August	1 391 546	241 272	3 482 914	589 613	-34,3	-51,8	-29,3	-47,2
	September	1 369 645	179 440	3 327 131	414 584	-39,8	-60,9	-31,6	-55,5
	Oktober	1 045 562	91 579	2 885 312	229 171	-52,1	-82,0	-42,1	-79,1
	November	338 887	34 593	1 265 179	112 121	-84,2	-92,5	-71,5	-87,6
	Dezember	218 868	24 860	931 808	84 424	-88,0	-94,8	-75,8	-90,8
2021	Januar	217 708	24 323	886 269	81 169	-86,7	-93,4	-75,5	-89,3
	Februar	242 459	26 670	979 417	88 184	-85,9	-93,0	-74,4	-89,4
	März	335 148	37 523	1 227 920	115 136	-54,2	-67,5	-37,8	-55,4
	April	298 038	34 655	1 110 558	109 990	+137,0	+187,8	+76,2	+118,9
	Mai	407 039	42 001	1 371 339	122 615	+5,0	+50,9	+10,1	+40,9
	Juni	860 426	83 731	2 382 007	204 066	+5,7	-1,8	+10,2	+0,1
	Juli	1 278 148	174 311	3 445 072	425 410	+8,2	-14,4	+9,7	-13,8
	August	1 653 692	233 651	4 173 335	543 630	+18,8	-3,2	+19,8	-7,8
	September	1 683 107	240 228	3 958 981	531 572	+22,9	+33,9	+19,0	+28,2
	Oktober
	November
	Dezember

2.1 Kapazität und Leistung der Beherbergungsstätten nach Verwaltungsbezirken

September 2021

Amtliche Schlüsselnummer	Verwaltungsbezirk	Betriebe		Betten			Mittlere Aufenthaltsdauer ³⁾	
		geöffnete	Veränderung ¹⁾	angebotene	Veränderung ¹⁾	mittlere Auslastung ²⁾	aller Gäste	ausländischer Gäste
	Kreisfreie Städte							
111 000	Düsseldorf	203	–	28 707	+7,7	31,6	1,6	1,7
112 000	Duisburg	42	–4,5	3 871	–2,7	31,9	2,0	1,7
113 000	Essen	94	+1,1	11 249	+10,8	29,0	2,1	1,9
114 000	Krefeld	21	+10,5	1 773	+1,8	32,0	1,8	2,0
116 000	Mönchengladbach	25	–7,4	2 105	+7,9	41,7	2,0	1,8
117 000	Mülheim an der Ruhr	26	–13,3	1 470	–13,8	24,7	2,0	2,9
119 000	Oberhausen	33	+6,5	3 238	+1,1	34,3	2,5	2,4
120 000	Remscheid	16	–5,9	885	–0,6	27,0	2,0	1,9
122 000	Solingen	17	–5,6	870	–1,2	26,1	2,1	2,1
124 000	Wuppertal	41	–4,7	4 114	+1,4	36,8	2,7	2,0
154 000	Kreis Kleve	124	–6,1	5 597	+0,5	38,9	2,1	1,8
154 004	Bedburg-Hau	3	–	85	–	11,9	1,8	2,9
154 008	Emmerich am Rhein, Stadt	11	–15,4	243	–16,8	47,4	1,8	2,1
154 012	Geldern, Stadt	12	+9,1	606	+9,4	46,8	3,1	1,5
154 016	Goch, Stadt	10	–9,1	434	–8,8	54,5	2,2	2,4
154 020	Issum	5	+25,0	62	–	11,8	2,0	1,7
154 024	Kalkar, Stadt	8	–	1 150	+0,4	26,1	2,3	2,0
154 028	Kerken	5	–	80	–10,1	18,7	1,5	1,6
154 032	Kvelaer, Stadt	18	–5,3	821	+16,0	30,4	1,8	2,3
154 036	Kleve, Stadt	11	–15,4	599	–12,6	44,2	2,0	2,1
154 040	Kranenburg	4	–33,3	260	+43,6	47,7	2,5	1,9
154 044	Rees, Stadt	10	–	275	–0,7	50,3	2,0	2,0
154 048	Rheurdt	3	–	109	–	34,3	2,7	–
154 052	Straelen, Stadt	8	–	202	–1,0	34,8	1,8	2,5
154 056	Uedem	4	–20,0	175	–6,4	65,4	2,7	1,2
154 060	Wachtendonk	5	–16,7	97	–17,8	25,9	3,5	1,1
154 064	Weeze	7	–	399	–	46,2	1,4	1,2
158 000	Kreis Mettmann	88	–4,3	6 652	–1,9	28,1	1,9	2,1
158 004	Erkrath, Stadt	3	–	105	–	.	.	.
158 008	Haan, Stadt	5	+25,0	421	+18,9	22,3	2,0	2,1
158 012	Heiligenhaus, Stadt	5	+25,0	233	+12,6	24,5	1,7	2,6
158 016	Hilden, Stadt	9	–18,2	868	–17,3	33,1	2,9	2,8
158 020	Langenfeld (Rhld.), Stadt	11	+10,0	467	+10,1	27,1	1,9	2,0
158 024	Mettmann, Stadt	8	–11,1	904	–6,0	31,2	1,8	2,4
158 026	Monheim am Rhein, Stadt	8	–	742	–1,3	28,5	1,7	1,8
158 028	Ratingen, Stadt	27	–3,6	2 423	+4,1	25,5	1,8	1,9
158 032	Velbert, Stadt	10	–23,1	432	–21,6	34,0	1,9	1,6
158 036	Wülfrath, Stadt	2	–	57	+16,3	.	.	.
162 000	Rhein-Kreis Neuss	84	–3,4	5 886	–2,1	37,9	2,6	2,5
162 004	Dormagen, Stadt	15	–6,3	673	–5,2	49,3	3,9	3,1
162 008	Grevenbroich, Stadt	12	–	587	–3,3	32,6	2,5	2,4
162 012	Jüchen, Stadt	3	–	76	–	34,6	1,9	1,7
162 016	Kaarst, Stadt	7	–22,2	485	–14,9	18,4	1,4	1,3
162 020	Korschenbroich, Stadt	7	–	334	+0,9	.	.	.
162 022	Meerbusch, Stadt	20	–	902	+0,9	53,9	5,9	7,6
162 024	Neuss, Stadt	16	–	2 767	+0,2	30,6	1,6	1,7
162 028	Rommerskirchen	4	–	62	–3,1	.	.	.
166 000	Kreis Viersen	60	–7,7	2 540	+1,0	38,7	2,1	2,3
166 004	Brüggen	8	–	269	+232,1	38,4	2,3	3,4
166 008	Grefrath	4	–	192	+1,1	16,1	2,4	2,0
166 012	Kempfen, Stadt	7	–	290	+16,9	29,9	3,3	2,3
166 016	Nettetal, Stadt	14	–	908	–10,3	46,1	1,9	1,8
166 020	Niederkrüchten	8	–20,0	90	+9,8	36,1	2,1	2,2
166 024	Schwalmtal	1	–50,0	12	–70,0	.	.	.
166 028	Tönisvorst, Stadt	2	–33,3	34	–42,4	.	.	.
166 032	Viersen, Stadt	7	–12,5	190	–9,5	34,4	1,9	2,8
166 036	Willich, Stadt	9	–	555	–6,3	40,8	2,1	2,4
170 000	Kreis Wesel	106	–0,9	4 594	–0,3	43,5	2,1	2,2
170 004	Alpen	4	–	92	–14,8	43,0	2,1	2,1
170 008	Dinslaken, Stadt	9	–	318	+0,6	35,7	2,0	1,7
170 012	Hamminkeln, Stadt	9	–	332	–0,6	64,8	4,0	5,5
170 016	Hünxe	4	–	71	–	15,6	1,9	–
170 020	Kamp-Lintfort, Stadt	5	–	362	+0,3	39,9	1,7	2,0

1) Veränderung gegenüber dem Vorjahresmonat in % – 2) mittlere Auslastung = (Übernachtungen / angebotene Bettentage) * 100 – 3) mittlere Aufenthaltsdauer (in Tagen) = Übernachtungen / Ankünfte

Noch: 2.1 Kapazität und Leistung der Beherbergungsstätten nach Verwaltungsbezirken

September 2021

Amtliche Schlüsselnummer	Verwaltungsbezirk	Ankünfte				Übernachtungen			
		aller Gäste	Veränderung ¹⁾	ausländischer Gäste	Veränderung ¹⁾	aller Gäste	Veränderung ¹⁾	ausländischer Gäste	Veränderung ¹⁾
	Kreisfreie Städte								
111 000	Düsseldorf	168 087	+40,0	38 525	+70,3	274 498	+39,0	66 003	+68,6
112 000	Duisburg	18 941	+10,4	2 543	+41,3	37 030	+5,2	4 302	+24,8
113 000	Essen	47 861	+26,3	6 937	+51,3	99 830	+29,0	12 925	+64,6
114 000	Krefeld	9 215	+20,0	1 763	+36,6	17 002	+22,7	3 481	+80,5
116 000	Mönchengladbach	12 909	+21,9	1 440	-22,0	26 344	+37,8	2 656	-9,7
117 000	Mülheim an der Ruhr	5 635	-4,5	605	-8,6	11 379	-3,8	1 744	+7,1
119 000	Oberhausen	13 741	+33,3	2 253	+55,3	33 995	+36,2	5 301	+37,2
120 000	Remscheid	3 534	+19,9	348	+42,6	7 181	+33,2	678	+73,8
122 000	Solingen	3 478	+37,3	495	+159,2	7 153	+52,5	1 040	+205,0
124 000	Wuppertal	16 534	+8,1	1 554	+9,4	44 476	+26,0	3 133	+19,4
154 000	Kreis Kleve	40 929	+17,6	7 022	+17,7	86 962	+16,6	12 659	+8,0
154 004	Bedburg-Hau	242	-17,4	21	-46,2	436	-28,2	61	-65,7
154 008	Emmerich am Rhein, Stadt	3 273	-0,8	488	-30,1	5 925	+4,0	1 031	-24,6
154 012	Geldern, Stadt	3 110	+6,4	301	-1,3	9 584	-2,1	445	-22,2
154 016	Goch, Stadt	5 331	-3,1	997	-12,2	11 914	+3,5	2 409	-12,4
154 020	Issum	354	+0,3	66	+32,0	700	-18,6	112	+16,7
154 024	Kalkar, Stadt	6 032	+24,8	1 254	+9,2	13 908	+29,4	2 451	+26,3
154 028	Kerken	519	+64,8	53	+3,9	758	+62,0	84	-16,0
154 032	Kevelaer, Stadt	5 269	+28,3	502	+111,8	9 571	+14,7	1 156	+8,2
154 036	Kleve, Stadt	4 169	+24,3	582	+30,8	8 515	+32,4	1 235	+53,2
154 040	Kranenburg	1 618	+94,9	147	-27,2	4 045	+131,0	286	-45,0
154 044	Rees, Stadt	2 695	+6,4	236	-13,2	5 488	-0,3	469	-29,3
154 048	Rheurdt	438	+50,5	-	-	1 181	+96,2	-	-
154 052	Straelen, Stadt	1 564	+23,0	106	-21,5	2 774	+9,4	267	+1,5
154 056	Uedem	1 318	-12,2	21	-40,0	3 541	-1,0	26	-35,0
154 060	Wachtendonk	841	-15,1	81	-25,0	2 981	+5,1	92	-30,8
154 064	Weeze	4 156	+72,1	2 167	+96,5	5 641	+70,2	2 535	+106,6
158 000	Kreis Mettmann	28 879	+26,0	3 912	+20,5	55 548	+24,6	8 202	+26,2
158 004	Erkrath, Stadt
158 008	Haan, Stadt	1 421	+27,0	209	+43,2	2 812	+29,4	449	+54,3
158 012	Heiligenhaus, Stadt	1 020	+52,9	80	-1,2	1 715	+52,7	205	+93,4
158 016	Hilden, Stadt	2 957	-7,3	279	-3,5	8 616	+9,5	784	+33,1
158 020	Langenfeld (Rhld.), Stadt	1 965	+35,4	312	+140,0	3 801	-17,5	633	+87,8
158 024	Mettmann, Stadt	4 267	+21,2	667	+55,5	7 877	+21,9	1 592	+43,2
158 026	Monheim am Rhein, Stadt	3 852	+49,2	731	+34,9	6 410	+66,0	1 280	+55,3
158 028	Ratingen, Stadt	10 373	+31,1	1 517	+21,3	18 389	+37,4	2 920	+33,6
158 032	Velbert, Stadt	2 289	+14,9	82	-76,0	4 407	+15,9	132	-77,6
158 036	Wülfrath, Stadt
162 000	Rhein-Kreis Neuss	26 030	+21,9	2 492	-15,6	66 868	+12,0	6 125	-3,2
162 004	Dormagen, Stadt	2 568	+12,4	312	+33,3	10 101	+6,1	967	+16,8
162 008	Grevenbroich, Stadt	2 293	+9,5	207	+51,1	5 738	+12,4	502	+59,9
162 012	Jüchen, Stadt	410	+83,0	20	+100,0	790	+80,4	33	+73,7
162 016	Kaarst, Stadt	1 903	-2,0	206	-9,3	2 675	-21,7	264	-57,4
162 020	Korschenbroich, Stadt
162 022	Meerbusch, Stadt	2 572	+12,9	222	-3,5	15 169	+19,8	1 681	+42,1
162 024	Neuss, Stadt	15 452	+30,5	1 496	-26,3	24 767	+19,7	2 572	-18,4
162 028	Rommerskirchen
166 000	Kreis Viersen	15 763	+46,5	1 370	+78,6	33 010	+34,3	3 156	+44,0
166 004	Brüggen	2 233	+187,8	176	+37,5	5 192	+150,3	606	+128,7
166 008	Grefrath	399	-1,0	23	+15,0	949	-13,6	46	+109,1
166 012	Kempfen, Stadt	1 065	+10,7	103	+90,7	3 466	+9,8	242	-2,4
166 016	Nettetal, Stadt	6 487	+120,2	442	+346,5	12 315	+79,7	802	+24,9
166 020	Niederkrüchten	812	-25,5	67	-48,9	1 729	-28,1	150	-43,0
166 024	Schwalmtal
166 028	Tönisvorst, Stadt
166 032	Viersen, Stadt	1 012	+1,3	159	x	1 958	+1,3	443	x
166 036	Willich, Stadt	3 293	+3,1	330	+19,6	6 796	+4,3	782	+20,9
170 000	Kreis Wesel	36 355	+14,2	3 255	-16,0	75 529	+8,1	7 295	-21,1
170 004	Alpen	650	-0,5	60	+9,1	1 373	+9,0	125	+5,9
170 008	Dinslaken, Stadt	1 732	+12,0	165	-31,8	3 468	+8,4	283	-57,3
170 012	Haminkeln, Stadt	2 375	+18,8	84	+3,7	9 461	+6,6	461	-30,8
170 016	Hünxe	239	+25,1	-	-	457	+8,6	2	-
170 020	Kamp-Lintfort, Stadt	2 582	+4,1	111	+32,1	4 434	-3,4	218	+26,7

Anmerkungen Seite 9

Noch: 2.1 Kapazität und Leistung der Beherbergungsstätten nach Verwaltungsbezirken

September 2021

Amtliche Schlüsselnummer	Verwaltungsbezirk	Betriebe		Betten			Mittlere Aufenthaltsdauer ³⁾	
		geöffnete	Veränderung ¹⁾	angebotene	Veränderung ¹⁾	mittlere Auslastung ²⁾	aller Gäste	ausländischer Gäste
	Noch: Kreis Wesel							
170 024	Moers, Stadt	15	–	756	+1,5	42,1	2,0	2,2
170 028	Neukirchen-Vluyn, Stadt	3	–	211	–1,9	35,8	2,0	2,6
170 032	Rheinberg, Stadt	5	–	147	–	31,2	1,8	1,9
170 036	Schermbek	10	–	489	–0,8	46,2	1,9	1,9
170 040	Sonsbeck	6	–	202	+0,5	23,3	2,6	3,0
170 044	Voerde (Niederrhein), Stadt	3	–	148	+2,1	39,5	1,9	1,4
170 048	Wesel, Stadt	14	–6,7	801	–1,1	48,8	1,8	2,4
170 052	Xanten, Stadt	19	–	665	+0,3	46,9	2,0	1,8
100 000	Reg.-Bez. Düsseldorf	980	–2,8	83 551	+3,5	33,2	2,0	1,9
	Kreisfreie Städte							
314 000	Bonn	89	–5,3	8 809	+0,8	49,1	2,0	2,1
315 000	Köln	252	–5,6	33 409	+3,1	37,2	1,8	1,9
316 000	Leverkusen	19	–9,5	1 280	–13,3	33,1	2,5	3,9
	Städteregion Aachen	182	–5,7	9 125	–2,0	46,3	2,2	1,9
334 002	Aachen, kreisfreie Stadt	59	–1,7	5 129	+1,3	48,5	2,0	1,8
334 004	Alsdorf, Stadt	5	–16,7	118	–27,6	39,8	2,5	2,3
334 008	Baesweiler, Stadt	4	–	111	–1,8	34,3	2,3	2,4
334 012	Eschweiler, Stadt	13	+8,3	335	+12,0	46,3	2,7	2,3
334 016	Herzogenrath, Stadt	3	–	105	+2,9	37,2	2,0	4,8
334 020	Monschau, Stadt	41	–4,7	1 282	–2,3	45,8	2,1	1,8
334 024	Roetgen	5	–37,5	89	–33,1	44,4	1,7	1,8
334 028	Simmerath	42	–4,5	1 493	–2,7	41,3	2,8	2,5
334 032	Stolberg (Rhld.), Stadt	4	–42,9	115	–60,9	46,5	2,7	2,1
334 036	Würselen, Stadt	6	–	348	+18,0	44,9	1,9	1,7
358 000	Kreis Düren	86	–5,5	4 070	–3,7	41,0	2,7	3,2
358 004	Aldenhoven	2	–	24	–	.	.	.
358 008	Düren, Stadt	15	+7,1	833	–0,5	46,3	2,3	1,8
358 012	Heimbach, Stadt	21	–12,5	1 509	–3,4	45,7	3,4	4,0
358 016	Hürtgenwald	7	–	287	–10,0	41,7	2,6	2,2
358 020	Inden	1	–50,0	15	–68,1	.	.	.
358 024	Jülich, Stadt	9	–10,0	445	–8,8	41,0	2,0	2,9
358 028	Kreuzau	4	–	129	–	34,1	2,2	2,0
358 032	Langerwehe	2	–	22	–	.	.	.
358 036	Linnich, Stadt	3	–	60	+1,7	17,6	2,3	1,6
358 040	Merzenich	1	–	22	–	.	.	.
358 044	Nideggen, Stadt	16	–5,9	580	+1,0	32,5	2,5	2,4
358 048	Niederzier	4	–	117	–	21,9	1,7	1,7
358 052	Nörvenich	1	–	27	–	.	.	.
358 056	Titz	–	–	–	–	–	–	–
358 060	Vettweiß	–	–	–	–	–	–	–
362 000	Rhein-Erft-Kreis	103	–4,6	7 649	+0,5	43,6	2,2	2,4
362 004	Bedburg, Stadt	6	–	361	–	32,5	2,4	5,5
362 008	Bergheim, Stadt	12	–14,3	433	–8,1	46,0	3,8	8,1
362 012	Brühl, Stadt	18	+5,9	2 861	+5,0	40,9	1,4	1,3
362 016	Elsdorf, Stadt	4	–	92	–1,1	17,8	2,9	8,8
362 020	Erfstadt, Stadt	7	–12,5	140	–19,5	22,7	2,7	2,3
362 024	Frechen, Stadt	9	–18,2	670	–10,4	46,0	1,9	1,6
362 028	Hürth, Stadt	14	–	1 495	–1,1	64,7	5,9	5,3
362 032	Kerpen, Stadt	18	–5,3	945	+8,6	36,7	2,7	1,9
362 036	Pulheim, Stadt	9	–	348	–1,7	23,6	1,8	1,7
362 040	Wesseling, Stadt	6	–	304	–	30,1	3,3	2,3
366 000	Kreis Euskirchen	124	–12,1	5 931	–6,4	38,7	3,1	3,6
366 004	Bad Münstereifel, Stadt	13	–27,8	1 016	–11,2	48,8	10,7	1,7
366 008	Blankenheim	19	–	640	+26,5	30,5	2,4	2,0
366 012	Dahlem	12	–	1 344	–0,1	34,7	4,0	6,2
366 016	Euskirchen, Stadt	13	–	583	+8,2	37,3	1,7	1,5
366 020	Hellenthal	20	–4,8	484	+41,5	40,0	2,3	2,3
366 024	Kall	12	–7,7	506	–5,9	40,7	2,5	2,2
366 028	Mechemich, Stadt	8	–11,1	197	–9,6	.	.	.
366 032	Nettersheim	5	–28,6	234	–17,6	39,2	1,8	1,6
366 036	Schleiden, Stadt	16	–27,3	792	–36,6	33,4	3,5	3,6
366 040	Weilerswist	2	–	40	+5,3	.	.	.
366 044	Zülpich, Stadt	4	–20,0	95	–28,6	83,2	4,1	2,0

Anmerkungen Seite 9

Noch: 2.1 Kapazität und Leistung der Beherbergungsstätten nach Verwaltungsbezirken

September 2021

Amtliche Schlüsselnummer	Verwaltungsbezirk	Ankünfte				Übernachtungen			
		aller Gäste	Veränderung ¹⁾	ausländischer Gäste	Veränderung ¹⁾	aller Gäste	Veränderung ¹⁾	ausländischer Gäste	Veränderung ¹⁾
	Noch: Kreis Wesel								
170 024	Moers, Stadt	5 061	+2,9	1 077	-17,6	9 969	+3,1	2 327	-30,0
170 028	Neukirchen-Vluyn, Stadt	1 125	-11,3	110	-46,6	2 266	-17,4	284	-45,8
170 032	Rheinberg, Stadt	752	+11,7	109	+14,7	1 376	+16,7	211	-5,4
170 036	Schermbeck	3 654	+31,2	142	-44,1	6 854	+32,4	274	-44,4
170 040	Sonsbeck	2 608	+35,9	96	-7,7	6 755	+17,2	287	+19,1
170 044	Voerde (Niederrhein), Stadt	901	+48,7	75	+17,2	1 756	+39,1	107	+12,6
170 048	Wesel, Stadt	8 032	+19,8	877	-13,8	14 095	+11,3	2 074	-2,9
170 052	Xanten, Stadt	6 644	+9,0	349	-5,2	13 265	+1,8	642	+8,8
100 000	Reg.-Bez. Düsseldorf	447 891	+27,2	74 514	+40,8	876 805	+25,6	138 700	+38,5
	Kreisfreie Städte								
314 000	Bonn	66 159	+42,9	8 529	+86,0	131 695	+40,6	17 717	+71,7
315 000	Köln	208 193	+30,9	44 102	+66,6	379 036	+37,0	84 151	+76,9
316 000	Leverkusen	5 013	-1,8	655	+27,4	12 718	+11,1	2 580	+104,4
	Städteregion Aachen	62 964	+23,3	15 655	+18,4	136 995	+21,8	29 665	+16,6
334 002	Aachen, kreisfreie Stadt	38 218	+37,1	9 926	+24,7	77 444	+34,8	17 517	+20,1
334 004	Alsdorf, Stadt	560	+39,0	59	-21,3	1 409	+4,4	135	-35,7
334 008	Baesweiler, Stadt	494	+4,9	58	+38,1	1 143	+30,3	140	+29,6
334 012	Eschweiler, Stadt	1 745	+52,0	213	+28,3	4 644	+47,2	497	-27,9
334 016	Herzogenrath, Stadt	597	+26,8	21	+16,7	1 173	+70,5	100	+138,1
334 020	Monschau, Stadt	8 752	+13,6	2 541	+18,1	18 634	+18,2	4 691	+30,6
334 024	Roetgen	828	-26,6	195	-30,6	1 403	-27,2	358	-33,6
334 028	Simmerath	8 728	+0,1	2 135	+15,9	24 847	-2,1	5 314	+15,7
334 032	Stolberg (Rhld.), Stadt	591	-57,5	118	-56,9	1 605	-48,6	253	-52,5
334 036	Würselen, Stadt	2 451	+41,2	389	-4,9	4 693	+68,2	660	+22,4
358 000	Kreis Düren	20 955	+1,9	4 445	+9,8	55 726	+1,7	14 413	+6,8
358 004	Aldenhoven
358 008	Düren, Stadt	5 103	+3,5	855	+6,2	11 771	+17,6	1 561	+6,6
358 012	Heimbach, Stadt	6 640	-4,5	2 608	+32,7	22 766	-8,1	10 414	+10,6
358 016	Hürtgenwald	1 377	-21,9	252	-28,8	3 633	-8,0	549	-18,2
358 020	Inden
358 024	Jülich, Stadt	3 009	+15,5	288	-14,0	6 132	+13,5	848	+47,0
358 028	Kreuzau	590	+19,7	30	-26,8	1 318	+24,0	61	-33,0
358 032	Langerwehe
358 036	Linnich, Stadt	137	-2,1	10	-44,4	317	+29,4	16	-33,3
358 040	Merzenich
358 044	Nideggen, Stadt	3 356	+11,2	348	-30,8	8 280	+6,0	841	-31,1
358 048	Niederzier	454	+63,3	41	+173,3	768	+43,0	71	+238,1
358 052	Nörvenich
358 056	Titz
358 060	Vettweiß
362 000	Rhein-Erft-Kreis	45 786	+54,3	7 595	+62,9	102 186	+17,0	17 906	+23,6
362 004	Bedburg, Stadt	1 473	+6,6	320	+96,3	3 515	-25,9	1 769	-38,2
362 008	Bergheim, Stadt	1 555	+19,6	282	+14,6	5 972	-6,3	2 283	-14,6
362 012	Brühl, Stadt	26 187	+108,0	4 044	+71,6	36 618	+30,6	5 432	+70,9
362 016	Elsdorf, Stadt	171	-31,0	13	-60,6	491	-23,8	114	-48,9
362 020	Erfstadt, Stadt	632	-18,3	3	.	1 725	-31,4	7	+16,7
362 024	Frechen, Stadt	4 819	+32,9	941	+81,7	9 249	+63,6	1 512	+75,4
362 028	Hürth, Stadt	4 917	+4,5	873	+17,7	29 018	+12,9	4 608	+41,7
362 032	Kerpen, Stadt	3 847	+40,5	702	+192,5	10 400	+29,9	1 334	+125,0
362 036	Pulheim, Stadt	1 366	-13,2	175	+86,2	2 455	-12,3	298	+79,5
362 040	Wesseling, Stadt	819	+11,3	242	-9,4	2 743	-5,3	549	-18,7
366 000	Kreis Euskirchen	24 400	-19,7	2 578	-43,4	75 931	+1,7	9 335	-32,8
366 004	Bad Münstereifel, Stadt	1 408	-65,9	102	-83,2	15 006	+6,8	170	-84,5
366 008	Blankenheim	4 163	+2,3	220	-31,9	9 790	+7,4	438	-26,0
366 012	Dahlem	3 725	+0,8	892	-27,9	14 763	+0,1	5 508	-22,5
366 016	Euskirchen, Stadt	3 855	+28,1	386	-6,1	6 529	+32,6	592	-5,3
366 020	Hellenthal	2 866	+88,1	405	-14,4	6 671	+79,3	930	-16,7
366 024	Kall	2 418	-50,8	121	-74,1	6 109	+5,3	271	-44,8
366 028	Mechernich, Stadt
366 032	Nettersheim	1 617	+22,4	8	.	2 966	+36,5	13	+8,3
366 036	Schleiden, Stadt	2 450	-58,5	273	-71,1	8 625	-43,8	992	-62,9
366 040	Weilerswist
366 044	Zülpich, Stadt	725	+4,5	5	-37,5	2 978	+1,0	10	.

Anmerkungen Seite 9

Noch: 2.1 Kapazität und Leistung der Beherbergungsstätten nach Verwaltungsbezirken

September 2021

Amtliche Schlüsselnummer	Verwaltungsbezirk	Betriebe		Betten			Mittlere Aufenthaltsdauer ³⁾	
		geöffnete	Veränderung ¹⁾	angebotene	Veränderung ¹⁾	mittlere Auslastung ²⁾	aller Gäste	ausländischer Gäste
370 000	Kreis Heinsberg	48	-9,4	1 443	-10,3	36,2	2,1	1,9
370 004	Erkelenz, Stadt	6	+20,0	217	+8,0	40,7	2,0	2,4
370 008	Gangelt	2	-	29	-	.	.	.
370 012	Geilenkirchen, Stadt	3	-25,0	145	-17,6	.	.	.
370 016	Heinsberg, Stadt	6	-	134	-3,6	48,8	1,3	1,3
370 020	Hückelhoven, Stadt	3	-25,0	67	-43,2	40,0	1,9	1,9
370 024	Selkant	1	-	-	-	.	.	.
370 028	Übach-Palenberg, Stadt	3	-	193	-6,8	29,0	2,7	2,3
370 032	Waldfeucht	2	-	30	-6,3	.	.	.
370 036	Wassenberg, Stadt	11	-21,4	180	-18,9	23,9	1,8	1,3
370 040	Wegberg, Stadt	11	-8,3	448	-7,6	41,8	3,0	4,1
374 000	Oberbergischer Kreis	98	-3,0	5 321	-	39,5	3,0	2,4
374 004	Bergneustadt, Stadt	9	-	478	-2,2	25,0	2,3	4,7
374 008	Engelskirchen	6	-	420	-0,5	57,8	6,2	2,5
374 012	Gummersbach, Stadt	13	-7,1	715	-9,3	41,8	2,0	2,0
374 016	Hückeswagen, Stadt	5	-	123	-6,1	21,6	2,4	2,0
374 020	Lindlar	14	-6,7	434	+9,9	31,5	2,6	4,4
374 024	Marienheide	2	-	137	-	.	.	.
374 028	Morsbach	3	-	51	-20,3	.	.	.
374 032	Nümbrecht	6	-	683	-	55,1	4,6	3,1
374 036	Radevormwald, Stadt	9	+12,5	637	+25,6	26,1	3,4	1,2
374 040	Reichshof	5	-16,7	284	-17,2	67,6	15,5	15,0
374 044	Waldbrohl, Stadt	7	-	523	-1,7	30,6	2,1	1,4
374 048	Wiehl, Stadt	7	-	401	+4,7	37,6	1,9	1,5
374 052	Wipperfürth, Stadt	12	-7,7	435	-2,7	33,2	2,1	2,0
378 000	Rhein.-Berg. Kreis	61	-9,0	3 187	-11,2	39,8	2,6	2,0
378 004	Bergisch Gladbach, Stadt	18	+5,9	1 177	+1,4	40,8	2,2	1,9
378 008	Burscheid, Stadt	3	-	123	+1,7	27,6	1,6	2,1
378 012	Kürten	6	-14,3	186	-	30,9	2,3	2,4
378 016	Leichlingen (Rhld.), Stadt	7	-12,5	465	-10,1	56,0	12,9	6,2
378 020	Odenthal	4	-33,3	122	-72,8	33,5	1,6	2,0
378 024	Overath, Stadt	8	-27,3	291	-18,7	36,4	2,8	3,0
378 028	Rösrath, Stadt	5	-16,7	287	-5,3	44,9	1,8	1,5
378 032	Wermelskirchen, Stadt	10	+11,1	536	+8,1	30,2	2,3	1,6
382 000	Rhein-Sieg-Kreis	136	-2,9	8 755	-	41,1	2,2	2,9
382 004	Alfter	5	-	169	-4,0	41,2	2,5	9,5
382 008	Bad Honnef, Stadt	12	-	1 074	+20,4	40,7	2,2	2,6
382 012	Bornheim, Stadt	14	-	567	-1,6	37,6	3,1	7,3
382 016	Eitorf	4	-	293	-2,3	45,6	1,9	2,2
382 020	Hennef (Sieg), Stadt	12	-	1 036	-0,8	39,3	3,5	1,8
382 024	Königswinter, Stadt	19	-	1 697	-1,6	45,7	1,8	2,0
382 028	Lohmar, Stadt	9	+12,5	193	-6,3	28,6	1,6	1,5
382 032	Meckenheim, Stadt	4	-	211	-7,0	64,0	2,6	1,9
382 036	Much	3	-25,0	336	-5,4	.	.	.
382 040	Neunkirchen-Seelscheid	2	-	80	+9,6	.	.	.
382 044	Niederkassel, Stadt	5	-	215	+2,4	38,5	1,6	2,1
382 048	Rheinbach, Stadt	5	-28,6	246	-37,7	36,9	2,2	1,7
382 052	Ruppichterath	1	-	25	-	.	.	.
382 056	Sankt Augustin, Stadt	4	-	141	+7,6	63,2	2,3	2,5
382 060	Siegburg, Stadt	13	-7,1	826	-8,2	43,3	2,4	5,0
382 064	Swisttal	3	-40,0	268	-16,8	29,3	9,5	1,5
382 068	Troisdorf, Stadt	9	-	800	+1,8	38,2	2,0	1,9
382 072	Wachtberg	4	-	242	-1,2	43,9	2,7	3,7
382 076	Windeck	8	+14,3	336	+102,4	30,4	2,4	1,8
300 000	Reg.-Bez. Köln	1 198	-6,1	88 979	-0,5	40,7	2,1	2,1
	Kreisfreie Städte							
512 000	Bottrop	11	+10,0	571	+10,9	31,1	2,5	1,6
513 000	Gelsenkirchen	20	-9,1	2 100	-1,1	44,5	3,1	2,1
515 000	Münster	82	+9,3	9 143	+10,8	39,0	2,1	2,0

Anmerkungen Seite 9

Noch: 2.1 Kapazität und Leistung der Beherbergungsstätten nach Verwaltungsbezirken

September 2021

Amtliche Schlüsselnummer	Verwaltungsbezirk	Ankünfte				Übernachtungen			
		aller Gäste	Veränderung ¹⁾	ausländischer Gäste	Veränderung ¹⁾	aller Gäste	Veränderung ¹⁾	ausländischer Gäste	Veränderung ¹⁾
370 000	Kreis Heinsberg	10 122	+25,3	1 317	+26,9	20 836	+14,2	2 470	+10,8
370 004	Erkelenz, Stadt	1 308	+25,9	156	+32,2	2 648	+24,6	371	+43,8
370 008	Gangelt
370 012	Geilenkirchen, Stadt
370 016	Heinsberg, Stadt	2 207	+34,0	530	+27,1	2 965	+11,4	709	-3,5
370 020	Hückelhoven, Stadt	593	+6,7	21	-65,6	1 098	+16,2	40	-70,6
370 024	Selfkant
370 028	Übach-Palenberg, Stadt	627	+46,2	128	+374,1	1 679	+35,5	291	+282,9
370 032	Waldfeucht
370 036	Wassenberg, Stadt	2 470	+36,0	198	+16,5	4 361	+17,8	263	+7,3
370 040	Wegberg, Stadt	1 983	+15,7	47	-7,8	5 871	+15,1	195	-16,3
374 000	Oberbergischer Kreis	22 427	+40,6	1 462	+91,1	66 493	+28,1	3 506	+47,2
374 004	Bergneustadt, Stadt	1 588	+39,7	75	-18,5	3 578	+46,8	355	+38,1
374 008	Engelskirchen	1 178	+33,4	64	+12,3	7 284	+8,7	159	-42,0
374 012	Gummersbach, Stadt	4 756	+42,1	699	+339,6	9 552	+34,4	1 393	+200,2
374 016	Hückeswagen, Stadt	708	-5,5	22	-40,5	1 721	+1,9	43	-40,3
374 020	Lindlar	2 238	+99,5	63	-13,7	5 898	+74,2	279	-34,8
374 024	Marienheide
374 028	Morsbach
374 032	Nümbrecht	2 465	+32,3	55	+89,7	11 281	+4,3	169	+125,3
374 036	Radevormwald, Stadt	1 457	+65,9	6	+50,0	4 995	+73,8	7	-12,5
374 040	Reichshof	372	-14,3	4	x	5 762	+4,5	60	x
374 044	Waldröhl, Stadt	2 313	+44,0	5	-90,4	4 807	+38,5	7	-93,3
374 048	Wiehl, Stadt	2 448	+44,9	146	+135,5	4 734	+51,6	213	+29,1
374 052	Wipperfürth, Stadt	2 107	+49,3	225	+147,3	4 320	+48,9	461	+174,4
378 000	Rhein.-Berg. Kreis	14 807	+6,8	1 601	+44,4	38 105	+18,5	3 264	+47,8
378 004	Bergisch Gladbach, Stadt	6 681	+25,8	988	+64,1	14 390	+28,4	1 851	+72,0
378 008	Burscheid, Stadt	634	+28,6	54	+54,3	1 017	+20,9	116	+136,7
378 012	Kürten	726	+65,0	11	-56,0	1 692	+90,5	26	-46,9
378 016	Leichlingen (Rhld.), Stadt	609	-26,8	22	-52,2	7 876	+3,5	137	-45,6
378 020	Odenthal	786	-57,4	67	+294,1	1 226	-50,5	134	+346,7
378 024	Overath, Stadt	1 124	+13,5	194	+50,4	3 180	+73,3	589	+117,3
378 028	Rösrath, Stadt	2 115	+47,6	137	+41,2	3 870	+38,0	209	+42,2
378 032	Wermelskirchen, Stadt	2 132	-15,5	128	-19,0	4 854	+8,3	202	-39,5
382 000	Rhein-Sieg-Kreis	49 370	+14,1	4 434	+7,5	109 710	+20,1	12 675	+26,3
382 004	Alfter	838	+13,9	41	+78,3	2 091	+17,8	389	+137,2
382 008	Bad Honnef, Stadt	6 226	+11,1	494	-20,1	13 642	+40,2	1 263	+7,2
382 012	Bornheim, Stadt	2 092	+1,8	296	+8,8	6 400	+19,3	2 146	+128,3
382 016	Eitorf	3 037	+42,6	131	+12,9	5 779	+30,7	282	+3,3
382 020	Hennef (Sieg), Stadt	3 270	+36,2	158	+38,6	11 312	+4,1	282	-30,7
382 024	Königswinter, Stadt	13 079	+24,8	1 196	+15,8	23 289	+22,1	2 412	+26,7
382 028	Lohmar, Stadt	1 253	+8,9	88	-2,2	2 022	+0,5	131	+13,9
382 032	Meckenheim, Stadt	1 555	+38,1	141	-17,1	4 051	+51,2	270	-34,3
382 036	Much
382 040	Neunkirchen-Seelscheid
382 044	Niederkassel, Stadt	1 574	+22,8	248	+11,2	2 486	+10,8	524	-6,4
382 048	Rheinbach, Stadt	1 258	-42,4	84	-67,1	2 721	-35,4	142	-66,8
382 052	Ruppichteroth
382 056	Sankt Augustin, Stadt	1 184	+43,5	180	+252,9	2 674	+50,4	450	+442,2
382 060	Siegburg, Stadt	4 401	+18,7	459	+10,3	10 733	+15,6	2 276	+0,7
382 064	Swisttal	249	-77,8	11	-85,7	2 355	-35,6	17	-84,3
382 068	Troisdorf, Stadt	4 697	-14,3	606	+28,9	9 166	+18,1	1 164	+52,2
382 072	Wachtberg	1 187	+57,4	32	+52,4	3 185	+97,9	118	+218,9
382 076	Windeck	1 255	+69,1	18	+200,0	3 071	+80,3	32	+52,4
300 000	Reg.-Bez. Köln	530 196	+25,2	92 373	+41,9	1129 431	+24,8	197 682	+37,9
512 000	Kreisfreie Städte	2 156	+15,4	173	-35,9	5 325	+15,2	277	-39,0
513 000	Bottrop	9 092	+31,6	1 310	+53,4	28 518	+19,7	2 710	+50,8
515 000	Münster	55 932	+21,5	4 885	+73,2	115 155	+13,4	9 658	+71,3

Noch: 2.1 Kapazität und Leistung der Beherbergungsstätten nach Verwaltungsbezirken

September 2021

Amtliche Schlüsselnummer	Verwaltungsbezirk	Betriebe		Betten			Mittlere Aufenthaltsdauer ³⁾	
		geöffnete	Veränderung ¹⁾	angebotene	Veränderung ¹⁾	mittlere Auslastung ²⁾	aller Gäste	ausländischer Gäste
554 000	Kreis Borken	131	+13,9	5 109	+5,9	39,1	2,1	1,9
554 004	Ahaus, Stadt	13	–	499	+0,6	40,4	2,2	3,0
554 008	Bocholt, Stadt	18	+38,5	674	+19,5	37,0	2,2	2,8
554 012	Borken, Stadt	15	+15,4	589	+1,6	38,5	2,4	3,2
554 016	Gescher, Stadt	4	–	130	–	42,2	1,7	1,4
554 020	Gronau (Westf.), Stadt	18	+5,9	726	–6,0	50,2	2,7	3,0
554 024	Heek	4	+100,0	235	+31,3	21,9	1,9	1,5
554 028	Heiden	3	–	87	–26,9	55,3	2,8	1,0
554 032	Isselburg, Stadt	5	–	140	–	41,7	1,9	1,8
554 036	Legden	6	–	604	+2,4	35,9	1,9	1,1
554 040	Raesfeld	6	+20,0	157	+7,5	.	.	.
554 044	Reken	12	+33,3	346	+73,9	27,8	1,7	2,3
554 048	Rhede, Stadt	5	–	82	–	47,4	2,3	2,8
554 052	Schöppingen	7	+16,7	213	+0,9	33,1	2,2	2,7
554 056	Stadtlohn, Stadt	2	–	31	+6,9	.	.	.
554 060	Südlohn	3	–	167	–	48,8	1,9	2,2
554 064	Velen, Stadt	6	+20,0	293	+10,6	33,8	1,8	1,1
554 068	Vreden, Stadt	4	–	136	–13,4	70,6	1,8	1,9
558 000	Kreis Coesfeld	81	+3,8	3 959	–1,0	39,1	2,3	2,0
558 004	Ascheberg	5	–16,7	294	–11,4	39,0	1,6	1,2
558 008	Billerbeck, Stadt	7	+16,7	433	+2,6	40,8	1,8	2,5
558 012	Coesfeld, Stadt	7	–12,5	286	–6,5	45,6	1,5	1,9
558 016	Dülmen, Stadt	15	–	433	+0,2	44,6	2,1	3,3
558 020	Havixbeck	6	+20,0	150	+7,1	20,1	2,7	1,2
558 024	Lüdinghausen, Stadt	7	–	190	–	56,2	1,9	1,8
558 028	Nordkirchen	6	+20,0	1 134	–	38,4	7,6	1,4
558 032	Nottuln	9	–10,0	453	–7,4	33,8	2,2	1,3
558 036	Olfen, Stadt	5	+66,7	106	+89,3	31,0	2,4	1,1
558 040	Rosendahl	3	–	79	–4,8	25,2	1,6	1,0
558 044	Senden	11	+10,0	401	–3,4	38,5	1,8	2,7
562 000	Kreis Recklinghausen	89	+4,7	4 381	+2,0	45,7	2,2	3,3
562 004	Castrop-Rauxel, Stadt	6	–14,3	392	–21,0	31,4	2,0	2,7
562 008	Datteln, Stadt	11	+10,0	355	–2,2	59,4	2,5	2,2
562 012	Dorsten, Stadt	21	+16,7	533	+28,4	47,7	2,3	2,5
562 014	Gladbeck, Stadt	4	–20,0	387	–18,4	.	.	.
562 016	Haltern am See, Stadt	18	–	967	+0,1	43,4	1,8	1,7
562 020	Herten, Stadt	4	–	225	–	33,7	1,8	2,6
562 024	Marl, Stadt	8	+14,3	403	+23,2	34,7	1,9	2,1
562 028	Oer-Erkenschwick, Stadt	5	–	460	–	39,8	2,9	11,4
562 032	Recklinghausen, Stadt	9	+12,5	577	+19,2	73,4	2,7	8,3
562 036	Waltrop, Stadt	3	–	82	–4,7	.	.	.
566 000	Kreis Steinfurt	174	+4,8	5 209	+4,3	43,9	2,4	2,9
566 004	Altenberge	5	+25,0	192	–	33,3	1,6	10,1
566 008	Emsdetten, Stadt	11	–	382	–3,3	34,7	2,1	5,3
566 012	Greven, Stadt	13	+8,3	329	+6,1	41,1	2,3	2,7
566 016	Hörstel, Stadt	17	+6,3	384	+2,7	42,8	2,3	3,1
566 020	Hopsten	2	–	33	+50,0	.	.	.
566 024	Horstmar, Stadt	3	–	64	+6,7	67,0	7,2	1,3
566 028	Ibbenbüren, Stadt	14	+7,7	444	+10,2	39,3	1,6	1,8
566 032	Ladbergen	8	–	162	+11,0	39,9	1,6	1,4
566 036	Laer	2	–	56	–	.	.	.
566 040	Lengerich, Stadt	8	–	180	+0,6	28,4	2,2	2,7
566 044	Lienen	6	–	109	–	38,9	3,4	6,3
566 048	Lotte	2	+100,0	14	–	.	.	.
566 052	Metelen	1	–	55	–	.	.	.
566 056	Mettingen	8	+14,3	244	+11,4	42,2	4,5	3,5
566 060	Neuenkirchen	2	–	78	–2,5	.	.	.
566 064	Nordwalde	3	–	162	–	17,2	1,7	1,8
566 068	Ochtrup, Stadt	4	–	87	–	38,5	1,7	1,5
566 072	Recke	6	–	143	+4,4	31,4	2,5	1,4
566 076	Rheine, Stadt	20	–	744	–2,6	60,0	2,5	1,7
566 080	Saerbeck	5	–	209	–	39,2	1,9	2,5
566 084	Steinfurt, Stadt	9	+28,6	221	+4,7	40,5	2,3	4,5
566 088	Tecklenburg, Stadt	17	–	737	+17,0	57,8	3,3	5,1
566 092	Westerkappeln	3	–	52	–3,7	53,0	2,6	1,8
566 096	Wettringen	5	–	128	–	46,1	2,7	6,2

Anmerkungen Seite 9

Noch: 2.1 Kapazität und Leistung der Beherbergungsstätten nach Verwaltungsbezirken

September 2021

Amtliche Schlüsselnummer	Verwaltungsbezirk	Ankünfte				Übernachtungen			
		aller Gäste	Veränderung ¹⁾	ausländischer Gäste	Veränderung ¹⁾	aller Gäste	Veränderung ¹⁾	ausländischer Gäste	Veränderung ¹⁾
554 000	Kreis Borken	30 740	+32,9	4 356	+69,5	65 135	+27,7	8 494	+19,8
554 004	Ahaus, Stadt	2 803	-2,2	282	-41,4	6 283	+8,4	843	-31,6
554 008	Bocholt, Stadt	4 245	+41,2	529	+89,6	9 225	+29,5	1 490	+174,9
554 012	Borken, Stadt	3 257	+46,5	151	-17,9	7 704	+82,4	485	-27,8
554 016	Gescher, Stadt	1 022	+13,1	73	+65,9	1 732	+21,6	101	+48,5
554 020	Gronau (Westf.), Stadt	4 243	+1,0	647	+25,4	11 344	-1,2	1 973	+8,9
554 024	Heek	829	+83,4	41	+485,7	1 543	+204,3	60	+445,5
554 028	Heiden	515	+82,6	2	x	1 443	+122,3	2	x
554 032	Isselburg, Stadt	939	+0,6	125	-44,9	1 750	+10,1	228	-41,8
554 036	Legden	3 348	+83,1	885	x	6 502	+10,1	993	-27,6
554 040	Raesfeld
554 044	Reken	2 124	+100,4	51	-28,2	3 510	+88,3	116	+30,3
554 048	Rhede, Stadt	709	-16,5	73	-14,1	1 646	+40,8	203	+55,0
554 052	Schöppingen	1 036	+17,9	63	+61,5	2 293	+5,6	173	+170,3
554 056	Stadtlohn, Stadt
554 060	Südlohn	1 300	+21,8	120	-19,5	2 447	+29,1	265	+23,8
554 064	Velen, Stadt	2 028	+134,2	1 178	+356,6	3 574	+60,1	1 296	+285,7
554 068	Vreden, Stadt	1 576	+79,3	115	+130,0	2 881	+68,9	213	+99,1
558 000	Kreis Coesfeld	21 291	+21,1	1 166	+29,4	49 918	+16,2	2 360	+12,2
558 004	Ascheberg	2 087	+3,4	186	+45,3	3 440	+3,8	217	-15,2
558 008	Billerbeck, Stadt	3 072	+49,3	77	-47,3	5 414	+26,3	195	-46,1
558 012	Coesfeld, Stadt	2 636	+21,3	135	+50,0	3 948	+21,7	258	+80,4
558 016	Dülmen, Stadt	3 570	+24,3	207	+83,2	7 633	+24,0	684	+21,7
558 020	Havixbeck	332	-17,6	14	+40,0	904	+1,2	17	-22,7
558 024	Lüdinghausen, Stadt	1 991	+15,5	111	+4,7	3 690	+16,6	195	-25,6
558 028	Nordkirchen	1 779	+23,0	34	x	13 454	+1,0	49	x
558 032	Nottuln	2 127	+24,0	62	+34,8	4 588	+48,9	79	+23,4
558 036	Olfen, Stadt	416	+21,3	10	-56,5	985	+84,8	11	-70,3
558 040	Rosendahl	568	-3,4	136	+172,0	918	-1,6	136	+172,0
558 044	Senden	2 713	+20,7	194	+5,4	4 944	+22,8	519	+53,6
562 000	Kreis Recklinghausen	29 725	+29,7	2 782	+19,1	64 501	+34,2	9 280	+50,6
562 004	Castrop-Rauxel, Stadt	1 850	+5,2	125	-33,5	3 689	+5,5	336	-16,2
562 008	Datteln, Stadt	3 128	+7,8	48	-18,6	7 844	+3,8	104	-48,5
562 012	Dorsten, Stadt	3 641	+52,9	781	+284,7	8 417	+53,9	1 941	+140,8
562 014	Gladbeck, Stadt
562 016	Haltern am See, Stadt	7 990	+48,2	106	-36,9	14 443	+45,3	177	-39,4
562 020	Herten, Stadt	1 288	+3,6	58	-50,4	2 275	-11,1	153	-63,6
562 024	Marl, Stadt	2 198	+41,5	524	+53,2	4 200	+19,7	1 087	+35,9
562 028	Oer-Erkenschwick, Stadt	1 950	+130,0	61	+96,8	5 655	+174,1	694	+200,4
562 032	Recklinghausen, Stadt	4 656	+30,9	415	+23,9	12 698	+64,1	3 430	+203,3
562 036	Waltrop, Stadt
566 000	Kreis Steinfurt	36 456	+29,6	3 826	+41,9	87 697	+23,2	11 108	+16,8
566 004	Altenberge	1 221	+15,2	7	-30,0	1 938	+14,8	71	-51,0
566 008	Emsdetten, Stadt	1 915	+30,2	67	+81,1	3 982	+38,9	358	+18,2
566 012	Greven, Stadt	4 552	+4,0	576	+132,3	10 495	+20,5	1 549	+250,5
566 016	Hörstel, Stadt	3 684	+19,0	376	+86,1	8 485	-2,1	1 176	+64,9
566 020	Hopsten
566 024	Horstmar, Stadt	178	-4,8	4	-55,6	1 286	+166,3	5	-44,4
566 028	Ibbenbüren, Stadt	3 388	+14,7	472	+68,6	5 488	+3,0	830	+50,4
566 032	Ladbergen	1 592	+41,5	289	+85,3	2 561	+47,5	419	+105,4
566 036	Laer
566 040	Lengerich, Stadt	913	+15,0	125	+7,8	1 986	+3,3	340	-31,5
566 044	Lienen	666	-7,6	215	-17,0	2 268	-14,3	1 346	-17,2
566 048	Lotte
566 052	Metelen
566 056	Mettingen	812	+18,9	108	+50,0	3 681	-14,2	379	+45,8
566 060	Neuenkirchen
566 064	Nordwalde	493	+3,1	17	+325,0	834	-19,7	31	x
566 068	Ochtrup, Stadt	600	+33,9	33	+6,5	1 005	+20,5	51	-
566 072	Recke	815	+12,9	32	-33,3	2 032	+2,3	45	-56,7
566 076	Rheine, Stadt	5 299	+37,0	858	+59,2	13 416	+64,5	1 471	+69,5
566 080	Saerbeck	1 295	+95,9	49	+96,0	2 455	+84,3	121	+202,5
566 084	Steinfurt, Stadt	1 685	+153,0	76	x	3 854	+140,7	341	+17,2
566 088	Tecklenburg, Stadt	4 295	+80,9	348	-29,0	14 053	+33,9	1 764	-4,9
566 092	Westerkappeln	320	+39,7	34	+161,5	827	+40,9	62	+226,3
566 096	Wettringen	1 842	+20,2	109	+18,5	5 000	+1,0	673	-49,9

Anmerkungen Seite 9

Noch: 2.1 Kapazität und Leistung der Beherbergungsstätten nach Verwaltungsbezirken

September 2021

Amtliche Schlüsselnummer	Verwaltungsbezirk	Betriebe		Betten			Mittlere Aufenthaltsdauer ³⁾	
		geöffnete	Veränderung ¹⁾	angebotene	Veränderung ¹⁾	mittlere Auslastung ²⁾	aller Gäste	ausländischer Gäste
570 000	Kreis Warendorf	85	-1,2	3 032	-4,2	41,8	2,6	2,6
570 004	Ahlen, Stadt	9	+28,6	302	+4,5	31,3	2,2	6,8
570 008	Beckum, Stadt	8	-	251	-3,1	35,6	2,4	2,7
570 012	Beelen	3	-	56	-	36,5	3,4	3,0
570 016	Drensteinfurt, Stadt	5	-	114	+5,6	35,2	1,5	1,9
570 020	Ennigerloh, Stadt	5	-	145	-	38,7	2,2	2,8
570 024	Everswinkel	4	-20,0	100	-9,1	39,1	2,9	3,5
570 028	Oelde, Stadt	7	-12,5	233	-24,4	30,8	1,8	2,0
570 032	Ostbevern	5	-16,7	300	-3,8	29,6	1,3	1,1
570 036	Sassenberg, Stadt	6	-	94	-	32,2	3,5	3,0
570 040	Sendenhorst, Stadt	6	-14,3	330	-0,3	73,4	4,7	2,0
570 044	Telgte, Stadt	6	+20,0	308	-	66,9	4,0	2,1
570 048	Wadersloh	4	-20,0	64	-35,4	31,3	3,4	27,0
570 052	Warendorf, Stadt	17	+6,3	735	-1,6	36,7	2,2	2,0
500 000	Reg.-Bez. Münster	673	+5,7	33 504	+4,1	41,1	2,3	2,4
711 000	Kreisfreie Stadt Bielefeld	55	-1,8	4 058	+1,2	42,4	2,0	2,2
754 000	Kreis Gütersloh	91	+4,6	3 857	+3,2	37,6	2,2	2,1
754 004	Borgholzhausen, Stadt	-	-	-	-	-	-	-
754 008	Gütersloh, Stadt	16	-	949	-7,3	43,3	2,5	2,1
754 012	Halle (Westf.), Stadt	9	+28,6	459	+1,8	38,5	1,8	1,9
754 016	Harsewinkel, Stadt	7	-	471	-2,5	36,4	2,2	2,1
754 020	Herzebrock-Clarholz	5	+66,7	136	+33,3	31,7	3,0	4,6
754 024	Langenberg	-	-100,0	-	-100,0	-	-	-
754 028	Rheda-Wiedenbrück, Stadt	13	-7,1	556	-0,4	34,4	2,0	2,0
754 032	Rietberg, Stadt	8	+14,3	337	+30,1	47,9	1,8	2,8
754 036	Schloß Holte-Stukenbrock, Stadt	14	-	414	-0,2	32,9	2,3	1,9
754 040	Steinhagen	3	-	100	-	24,7	1,4	1,0
754 044	Verl, Stadt	6	+20,0	189	+177,9	39,4	1,8	1,6
754 048	Versmold, Stadt	6	-	89	-	12,4	3,8	3,2
754 052	Werther (Westf.), Stadt	4	-	157	-	31,1	2,3	2,9
758 000	Kreis Herford	50	+2,0	2 035	-14,8	44,2	2,9	2,3
758 004	Bünde, Stadt	6	-	186	-	34,3	2,2	2,3
758 008	Enger, Stadt	-	-	-	-	-	-	-
758 012	Herford, Stadt	11	-	344	+1,8	43,4	1,7	2,0
758 016	Hiddenhausen	4	-	212	-5,4	39,0	2,2	1,5
758 020	Kirchlengern	1	-	17	-	.	.	.
758 024	Löhne, Stadt	7	+16,7	403	+10,4	79,5	10,3	2,7
758 028	Rödinghausen	5	-	273	+4,2	35,3	2,4	18,8
758 032	Spenge, Stadt	3	-	157	-8,2	.	.	.
758 036	Vlotho, Stadt	13	-	443	-46,3	35,1	2,2	2,2
762 000	Kreis Höxter	116	+3,6	6 131	+7,1	49,5	3,8	3,1
762 004	Bad Driburg, Stadt	33	+10,0	2 733	+10,0	64,1	7,5	2,6
762 008	Beverungen, Stadt	17	-	496	-0,4	37,7	2,4	2,9
762 012	Borgentreich, Stadt	1	-	32	-	.	.	.
762 016	Brakel, Stadt	8	+14,3	277	+4,1	20,8	2,0	3,1
762 020	Höxter, Stadt	20	+5,3	876	+9,0	54,7	2,7	2,5
762 024	Marienmünster, Stadt	4	-20,0	109	-11,4	.	.	.
762 028	Nieheim, Stadt	7	-	500	+1,2	13,5	2,9	10,6
762 032	Steinheim, Stadt	4	-	119	-0,8	47,3	1,9	5,8
762 036	Warburg, Stadt	17	-	758	+12,6	40,4	1,9	3,0
762 040	Willebadessen, Stadt	5	-	231	-0,4	45,7	2,7	3,5
766 000	Kreis Lippe	166	-4,0	8 539	-1,2	45,8	3,6	3,1
766 004	Augustdorf	2	-	54	-3,6	.	.	.
766 008	Bad Salzuflen, Stadt	48	-5,9	3 769	-2,9	54,2	4,8	2,6
766 012	Barntrop, Stadt	3	-	25	-7,4	.	.	.
766 016	Blomberg, Stadt	5	+25,0	87	+29,9	30,9	2,0	2,1
766 020	Detmold, Stadt	18	+5,9	676	-2,5	43,1	1,9	2,0
766 024	Dörentrup	7	-12,5	252	-6,7	34,2	2,2	2,8
766 028	Extertal	7	-	194	-	47,1	2,7	3,8
766 032	Horn-Bad Meinberg, Stadt	29	-3,3	2 155	+3,6	44,7	4,5	4,5

Anmerkungen Seite 9

Noch: 2.1 Kapazität und Leistung der Beherbergungsstätten nach Verwaltungsbezirken

September 2021

Amtliche Schlüsselnummer	Verwaltungsbezirk	Ankünfte				Übernachtungen			
		aller Gäste	Veränderung ¹⁾	ausländischer Gäste	Veränderung ¹⁾	aller Gäste	Veränderung ¹⁾	ausländischer Gäste	Veränderung ¹⁾
570 000	Kreis Warendorf	17 963	+22,7	1 185	+31,8	47 229	+17,7	3 137	-17,9
570 004	Ahlen, Stadt	1 317	+21,4	70	+14,8	2 835	+15,2	475	-8,8
570 008	Beckum, Stadt	1 138	+41,7	101	+55,4	2 681	+27,1	276	+32,1
570 012	Beelen	179	-9,1	65	+209,5	613	+69,3	194	+185,3
570 016	Drensteinfurt, Stadt	788	+21,0	41	-	1 203	+10,7	79	-19,4
570 020	Ennigerloh, Stadt	769	+3,4	77	+2,7	1 685	+26,3	216	+19,3
570 024	Everswinkel	402	-12,4	6	-70,0	1 173	-2,5	21	-58,0
570 028	Oelde, Stadt	1 171	+10,5	162	+37,3	2 154	-25,6	332	-69,3
570 032	Ostbevern	1 983	+17,6	98	+151,3	2 664	-7,0	111	+122,0
570 036	Sassenberg, Stadt	2 281	+14,7	163	+5,2	7 930	+31,7	497	-34,4
570 040	Sendenhorst, Stadt	1 554	+26,2	78	-	7 265	+7,2	155	+1,3
570 044	Telgte, Stadt	1 593	-	72	+4,3	6 343	+5,2	149	+9,6
570 048	Wadersloh	175	-45,5	5	-68,8	601	-31,0	135	-5,6
570 052	Warendorf, Stadt	4 613	+63,5	247	+75,2	10 082	+64,8	497	+33,2
500 000	Reg.-Bez. Münster	203 355	+26,2	19 683	+47,5	463 478	+20,9	47 024	+28,6
711 000	Kreisfreie Stadt Bielefeld	27 140	+40,2	3 384	+12,8	53 208	+41,8	7 466	+5,3
754 000	Kreis Gütersloh	22 042	+35,1	2 607	+46,1	48 388	+31,3	5 596	+52,2
754 004	Borgholzhausen, Stadt	-	-	-	-	-	-	-	-
754 008	Gütersloh, Stadt	4 927	+41,7	1 049	+42,9	12 315	+19,5	2 241	+49,5
754 012	Halle (Westf.), Stadt	2 971	+34,0	287	+10,8	5 308	+19,3	536	-6,6
754 016	Harsewinkel, Stadt	2 298	+59,3	210	+169,2	5 142	+62,4	448	+163,5
754 020	Herzebrock-Clarholz	428	+44,6	48	+23,1	1 292	+125,1	221	+70,0
754 024	Langenberg	-	-100,0	-	-100,0	-	-100,0	-	-100,0
754 028	Rheda-Wiedenbrück, Stadt	2 910	+8,1	308	+63,0	5 744	+25,3	603	+70,8
754 032	Rietberg, Stadt	2 734	+52,7	185	+29,4	4 838	+71,3	527	+114,2
754 036	Schloß Holte-Stukenbrock, Stadt	2 336	+11,3	221	+32,3	5 476	-2,6	413	+9,3
754 040	Steinhagen	529	+38,1	7	x	740	+51,0	7	x
754 044	Verl, Stadt	1 262	+204,8	202	x	2 235	+219,7	328	x
754 048	Versmold, Stadt	1 005	+31,2	30	+114,3	3 835	+39,8	96	+77,8
754 052	Werther (Westf.), Stadt	642	-3,6	60	-53,1	1 463	+20,1	176	-22,1
758 000	Kreis Herford	9 896	+21,2	1 129	+40,8	28 210	-6,9	2 646	+48,6
758 004	Bünde, Stadt	884	+8,2	118	+61,6	1 912	-1,9	274	+27,4
758 008	Enger, Stadt	-	-	-	-	-	-	-	-
758 012	Herford, Stadt	2 827	+39,7	525	+194,9	4 942	-10,2	1 066	+139,6
758 016	Hiddenhausen	1 122	+18,7	116	+48,7	2 483	+17,0	175	+30,6
758 020	Kirchlengern
758 024	Löhne, Stadt	952	+77,0	20	+53,8	9 760	+47,5	53	+120,8
758 028	Rödinghausen	1 221	+69,3	20	+100,0	2 888	+116,3	376	+370,0
758 032	Spenge, Stadt
758 036	Vlotho, Stadt	2 437	-14,5	314	-30,2	5 302	-55,5	683	-22,7
762 000	Kreis Höxter	25 554	+8,4	1 279	+22,5	97 024	+9,4	3 921	+26,8
762 004	Bad Driburg, Stadt	7 012	+3,4	165	+23,1	52 695	+8,8	426	+7,8
762 008	Beverungen, Stadt	2 886	+9,3	108	+33,3	6 887	+10,0	317	+29,4
762 012	Borgentreich, Stadt
762 016	Brakel, Stadt	978	+8,5	70	-5,4	1 963	+12,9	220	-18,8
762 020	Höxter, Stadt	6 637	-3,2	427	+48,8	18 162	-1,9	1 085	+68,0
762 024	Marienmünster, Stadt
762 028	Nieheim, Stadt	722	+11,2	16	+33,3	2 126	+15,2	170	+51,8
762 032	Steinheim, Stadt	897	-7,2	52	+26,8	1 687	-7,1	303	+85,9
762 036	Warburg, Stadt	4 970	+49,3	215	+82,2	9 562	+59,9	635	+59,1
762 040	Willebadessen, Stadt	1 172	+14,1	212	-26,4	3 168	+8,2	733	-13,2
766 000	Kreis Lippe	37 582	+4,0	3 407	+15,7	135 200	+0,7	10 451	+13,2
766 004	Augustdorf
766 008	Bad Salzuffeln, Stadt	13 156	+1,7	1 601	+22,5	63 014	-1,5	4 092	+32,3
766 012	Barntrup, Stadt
766 016	Blomberg, Stadt	401	+72,8	44	+51,7	807	+27,9	92	+48,4
766 020	Detmold, Stadt	4 810	+25,9	254	-14,8	9 340	+31,8	500	-24,0
766 024	Dörentrup	1 174	-4,3	8	-11,1	2 584	-12,4	22	-38,9
766 028	Extertal	1 513	+25,1	101	+14,8	4 022	+8,4	382	-2,1
766 032	Horn-Bad Meinberg, Stadt	6 468	-7,9	603	+41,9	29 242	-5,1	2 733	+56,4

Anmerkungen Seite 9

Noch: 2.1 Kapazität und Leistung der Beherbergungsstätten nach Verwaltungsbezirken

September 2021

Amtliche Schlüsselnummer	Verwaltungsbezirk	Betriebe		Betten			Mittlere Aufenthaltsdauer ³⁾	
		geöffnete	Veränderung ¹⁾	angebotene	Veränderung ¹⁾	mittlere Auslastung ²⁾	aller Gäste	ausländischer Gäste
Noch: Kreis Lippe								
766 036	Kalletal	9	–	203	–	14,2	3,0	3,1
766 040	Lage, Stadt	7	–	167	+2,5	39,6	3,1	6,8
766 044	Lemgo, Stadt	6	–25,0	223	–2,2	32,6	1,7	2,1
766 048	Leopoldshöhe	3	–	39	–4,9	43,6	2,1	2,0
766 052	Lügde, Stadt	9	–18,2	282	–12,1	25,0	2,2	2,6
766 056	Oerlinghausen, Stadt	4	–	156	–2,5	29,7	2,3	1,0
766 060	Schieder-Schwalenberg, Stadt	9	–	257	+0,8	32,2	2,3	3,5
766 064	Schlangen	–	–	–	–	–	–	–
770 000	Kreis Minden-Lübbecke	95	–2,1	6 397	+1,5	62,8	4,4	2,2
770 004	Bad Oeynhausen, Stadt	21	–4,5	3 319	+1,2	75,9	7,6	1,7
770 008	Espelkamp, Stadt	6	–	186	+2,2	40,4	2,0	2,0
770 012	Hille	3	–25,0	131	–10,9	60,4	3,6	1,1
770 016	Hüllhorst	3	–	86	–	.	.	.
770 020	Lübbecke, Stadt	3	–	108	–0,9	.	.	.
770 024	Minden, Stadt	17	–	690	–1,7	47,4	1,6	1,7
770 028	Petershagen, Stadt	12	–7,7	619	–0,6	41,7	4,0	2,7
770 032	Porta Westfalica, Stadt	8	+14,3	336	+36,0	34,8	1,8	1,9
770 036	Preußisch-Oldendorf, Stadt	10	–	561	+0,4	70,3	9,1	6,3
770 040	Rahden, Stadt	4	–	172	–2,8	40,8	2,7	2,9
770 044	Stemwede	8	–	189	–	38,9	2,4	6,1
774 000	Kreis Paderborn	94	–3,1	5 482	+0,3	46,6	3,0	2,5
774 004	Altenbeken	1	–	20	–	.	.	.
774 008	Bad Lippspringe, Stadt	15	–	1 449	–0,1	62,1	6,8	3,9
774 012	Borchen	7	–	252	+0,4	43,1	5,8	2,5
774 016	Büren, Stadt	10	–9,1	465	–2,5	29,6	2,1	2,7
774 020	Delbrück, Stadt	5	–16,7	181	–9,0	54,6	1,9	1,8
774 024	Hövelhof	10	–	284	+0,4	36,3	2,1	2,6
774 028	Lichtenau, Stadt	1	–50,0	17	–67,9	.	.	.
774 032	Paderborn, Stadt	33	+3,1	2 318	+6,9	38,7	1,9	2,1
774 036	Salzkotten, Stadt	2	–	69	–	.	.	.
774 040	Bad Wünnenberg, Stadt	10	–9,1	427	–13,4	67,8	4,7	4,6
700 000	Reg.-Bez. Detmold	667	–0,6	36 499	+0,6	48,2	3,2	2,5
Kreisfreie Städte								
911 000	Bochum	31	–8,8	3 359	–8,2	35,3	2,6	3,5
913 000	Dortmund	58	–7,9	7 669	+0,3	35,6	1,7	1,7
914 000	Hagen	23	+9,5	1 602	+7,7	37,6	2,8	4,1
915 000	Hamm	20	–13,0	1 373	–1,0	39,5	2,1	2,1
916 000	Herne	8	–11,1	538	–3,2	36,2	1,7	2,7
954 000	Ennepe-Ruhr-Kreis	63	–	3 267	+1,0	42,0	2,6	2,2
954 004	Breckerfeld, Stadt	4	+33,3	182	+180,0	30,3	2,4	2,3
954 008	Ennepetal, Stadt	3	–	224	+1,8	83,2	11,8	2,1
954 012	Gevelsberg, Stadt	2	–33,3	93	–21,2	.	.	.
954 016	Hattingen, Stadt	22	–	1 080	–4,2	50,7	2,9	2,7
954 020	Herdecke, Stadt	4	+33,3	355	–0,6	38,7	1,7	2,3
954 024	Schwelm, Stadt	6	–	332	–	22,5	1,5	1,6
954 028	Sprockhövel, Stadt	7	–	346	–	33,3	2,4	1,8
954 032	Wetter (Ruhr), Stadt	5	–	127	–	.	.	.
954 036	Witten, Stadt	10	–9,1	528	–2,9	32,0	2,0	2,2
958 000	Hochsauerlandkreis	432	–2,3	25 777	–1,3	46,7	3,5	3,7
958 004	Arnsberg, Stadt	24	–7,7	1 486	+2,2	33,7	2,2	2,3
958 008	Bestwig	18	–	877	+2,5	28,2	2,7	3,5
958 012	Brilon, Stadt	30	+3,4	1 271	+4,5	40,9	3,8	2,6
958 016	Eslohe (Sauerland)	20	–4,8	903	–2,9	62,0	4,3	2,6
958 020	Hallenberg, Stadt	11	–	487	–0,2	52,0	2,8	3,4
958 024	Marsberg, Stadt	8	–11,1	217	–9,2	28,8	2,0	1,4
958 028	Medebach, Stadt	23	+4,5	3 728	–5,7	69,5	4,3	4,9
958 032	Meschede, Stadt	23	–4,2	1 006	–2,4	42,8	4,7	3,0
958 036	Olsberg, Stadt	42	–4,5	1 324	–1,9	31,7	2,6	2,9
958 040	Schmallenberg, Stadt	85	–3,4	4 201	–0,7	55,9	3,8	3,2
958 044	Sundern (Sauerland), Stadt	31	–	1 407	+1,2	51,0	2,5	3,5
958 048	Winterberg, Stadt	117	–1,7	8 870	–1,1	38,1	3,4	4,0

Anmerkungen Seite 9

Noch: 2.1 Kapazität und Leistung der Beherbergungsstätten nach Verwaltungsbezirken

September 2021

Amtliche Schlüsselnummer	Verwaltungsbezirk	Ankünfte				Übernachtungen			
		aller Gäste	Veränderung ¹⁾	ausländischer Gäste	Veränderung ¹⁾	aller Gäste	Veränderung ¹⁾	ausländischer Gäste	Veränderung ¹⁾
	Noch: Kreis Lippe								
766 036	Kalletal	3 578	-11,0	30	-11,8	10 807	-6,3	94	-27,1
766 040	Lage, Stadt	651	+12,2	5	-82,1	1 986	+9,9	34	-62,6
766 044	Lemgo, Stadt	1 291	-9,1	106	-10,2	2 182	-3,1	218	-18,7
766 048	Leopoldshöhe	240	+42,9	41	+272,7	510	+50,0	83	+492,9
766 052	Lügde, Stadt	973	+39,0	108	-8,5	2 150	+36,1	284	-31,9
766 056	Oerlinghausen, Stadt	604	+14,0	2	-88,2	1 388	+20,1	2	-96,4
766 060	Schieder-Schwalenberg, Stadt	2 113	+19,4	260	-2,3	4 823	+20,9	917	+6,4
766 064	Schlangen	-	-	-	-	-	-	-	-
770 000	Kreis Minden-Lübbecke	28 287	+25,5	1 943	+36,4	125 080	+6,3	4 307	+29,2
770 004	Bad Oeynhausen, Stadt	9 910	+37,1	609	+87,4	75 572	+1,3	1 018	+63,1
770 008	Espelkamp, Stadt	1 161	+51,6	106	+71,0	2 339	+24,5	212	+15,2
770 012	Hille	658	+21,4	44	+100,0	2 374	+26,1	50	+16,3
770 016	Hüllhorst
770 020	Lübbecke, Stadt
770 024	Minden, Stadt	6 977	+14,7	423	+64,0	11 174	+19,2	734	+69,9
770 028	Petershagen, Stadt	2 042	-4,2	35	-67,6	8 181	-6,5	95	-68,5
770 032	Porta Westfalica, Stadt	2 520	+121,4	112	+86,7	4 619	+123,8	218	+142,2
770 036	Preußisch-Oldendorf, Stadt	1 295	-7,4	49	-16,9	11 836	+1,8	307	-28,4
770 040	Rahden, Stadt	772	+38,1	45	+7,1	2 107	+29,7	129	+44,9
770 044	Stemwede	1 584	+1,3	91	+7,1	3 781	+5,9	557	+104,8
774 000	Kreis Paderborn	26 417	+5,0	1 722	-21,7	78 703	+5,3	4 236	-28,4
774 004	Altenbeken
774 008	Bad Lippspringe, Stadt	3 975	-36,6	114	-5,0	27 149	-16,5	444	+24,4
774 012	Borchen	564	-3,1	27	+42,1	3 258	+2,0	67	-8,2
774 016	Büren, Stadt	1 976	+23,7	132	-59,9	4 135	+17,0	362	-69,0
774 020	Delbrück, Stadt	1 528	+27,9	93	-48,6	2 967	+50,1	169	-51,6
774 024	Hövelhof	1 845	+40,9	145	+5,1	3 937	+42,2	375	-9,0
774 028	Lichtenau, Stadt
774 032	Paderborn, Stadt	14 243	+15,3	1 077	+11,7	27 595	+35,5	2 305	+33,2
774 036	Salzkotten, Stadt
774 040	Bad Wünnenberg, Stadt	1 897	+21,0	97	-77,6	8 996	-8,7	451	-74,8
700 000	Reg.-Bez. Detmold	176 918	+17,0	15 471	+17,2	565 813	+8,8	38 623	+13,2
	Kreisfreie Städte								
911 000	Bochum	13 503	+10,8	1 411	+17,5	35 594	+16,0	4 951	+113,1
913 000	Dortmund	49 025	+21,2	7 130	+5,3	82 408	+17,9	12 228	+10,3
914 000	Hagen	6 403	+17,7	501	+20,4	18 085	+19,6	2 078	+36,1
915 000	Hamm	7 838	-0,3	581	-10,6	16 278	+11,2	1 223	-13,2
916 000	Herne	3 397	+9,1	117	+19,4	5 846	+1,4	311	+25,4
954 000	Ennepe-Ruhr-Kreis	16 714	+23,0	981	+12,8	42 793	+8,9	2 140	+14,9
954 004	Breckerfeld, Stadt	694	+222,8	46	+283,3	1 652	+225,8	105	+377,3
954 008	Ennepetal, Stadt	488	-6,3	27	-15,6	5 762	+3,1	58	+13,7
954 012	Gevelsberg, Stadt
954 016	Hattingen, Stadt	6 084	+28,1	216	+43,0	17 753	+9,3	575	+67,6
954 020	Herdecke, Stadt	2 358	+9,4	222	+50,0	4 119	-8,9	521	+42,0
954 024	Schwelm, Stadt	1 517	+19,8	120	-8,4	2 238	+10,4	190	+6,7
954 028	Sprockhövel, Stadt	1 487	+10,2	117	-34,3	3 545	+12,3	205	-31,7
954 032	Wetter (Ruhr), Stadt
954 036	Witten, Stadt	2 569	+14,7	184	+10,8	5 068	-2,4	410	-14,4
958 000	Hochsauerlandkreis	111 008	+6,0	15 449	+2,7	391 755	+12,0	57 495	+1,6
958 004	Arnsberg, Stadt	6 771	+9,8	465	+25,7	15 026	-10,4	1 065	+9,8
958 008	Bestwig	3 105	+8,6	140	-23,9	8 524	+11,5	484	+3,9
958 012	Brilon, Stadt	4 975	+7,5	677	+0,4	19 118	+24,9	1 729	-14,3
958 016	Eslohe (Sauerland)	3 918	+11,7	123	+21,8	16 803	+23,6	319	+14,3
958 020	Hallenberg, Stadt	2 724	-1,2	494	+7,6	7 598	+8,1	1 679	+20,9
958 024	Marsberg, Stadt	891	+4,0	19	+18,8	1 821	+10,6	27	-12,9
958 028	Medebach, Stadt	18 929	+4,5	1 649	-30,5	80 464	+0,1	8 131	-36,4
958 032	Meschede, Stadt	6 940	+4,2	465	-20,0	32 782	+121,9	1 397	-23,9
958 036	Olsberg, Stadt	5 006	+6,9	827	+1,8	13 130	+8,4	2 420	+17,8
958 040	Schmallenberg, Stadt	18 421	-0,1	2 244	+3,8	70 486	+1,9	7 192	-2,2
958 044	Sundern (Sauerland), Stadt	9 128	+9,1	491	-8,2	22 958	+21,2	1 727	+10,7
958 048	Winterberg, Stadt	30 200	+9,0	7 855	+16,0	103 045	+11,7	31 325	+21,3

Anmerkungen Seite 9

Noch: 2.1 Kapazität und Leistung der Beherbergungsstätten nach Verwaltungsbezirken

September 2021

Amtliche Schlüsselnummer	Verwaltungsbezirk	Betriebe		Betten			Mittlere Aufenthaltsdauer ³⁾	
		geöffnete	Veränderung ¹⁾	angebotene	Veränderung ¹⁾	mittlere Auslastung ²⁾	aller Gäste	ausländischer Gäste
962 000	Märkischer Kreis	101	+2,0	3 509	+3,5	30,4	2,0	2,5
962 004	Altena, Stadt	8	+33,3	298	+44,0	21,2	2,1	2,4
962 008	Balve, Stadt	11	+10,0	381	+12,4	35,9	2,1	5,0
962 012	Halver, Stadt	2	+100,0	36	+100,0	.	.	.
962 016	Hemer, Stadt	7	–	133	–0,7	11,1	2,4	1,0
962 020	Herscheid	2	–	38	–	.	.	.
962 024	Iserlohn, Stadt	14	–	538	–0,7	38,4	1,7	1,9
962 028	Kierspe, Stadt	2	–50,0	45	–25,0	.	.	.
962 032	Lüdenscheid, Stadt	13	–	731	+1,1	30,2	1,9	2,2
962 036	Meinerzhagen, Stadt	10	–9,1	384	–9,9	27,1	2,0	2,0
962 040	Menden (Sauerland), Stadt	10	–	204	–1,9	22,5	2,0	1,5
962 044	Nachrodt-Wiblingwerde	3	–	210	–	31,5	1,8	2,0
962 048	Neuenrade, Stadt	7	–	164	–	37,6	1,9	2,2
962 052	Plettenberg, Stadt	8	+14,3	263	+11,4	39,5	3,2	4,7
962 056	Schalksmühle	–	–	–	–	–	–	–
962 060	Werdohl, Stadt	4	–	84	–	21,7	3,0	10,0
966 000	Kreis Olpe	109	–0,9	3 889	+6,1	36,5	2,3	3,1
966 004	Attendorn, Stadt	20	–	853	–0,5	37,9	1,9	2,6
966 008	Drolshagen, Stadt	9	–	160	–12,1	49,4	2,4	2,4
966 012	Finnentrop	9	–	189	–	30,2	2,4	2,8
966 016	Kirchhundem	17	–	381	–4,8	23,8	2,3	4,3
966 020	LenneStadt, Stadt	35	–	1 409	+3,3	43,1	3,0	3,9
966 024	Olpe, Stadt	13	–	648	+59,2	31,6	2,1	1,8
966 028	Wenden	6	–14,3	249	–7,1	23,2	2,1	3,2
970 000	Kreis Siegen-Wittgenstein	99	–1,0	4 765	+0,3	44,0	3,0	2,0
970 004	Bad Berleburg, Stadt	22	–4,3	1 111	–1,7	66,8	10,1	4,5
970 008	Burbach	8	–	658	+9,7	25,6	1,4	1,1
970 012	Erndtebrück	1	–	28	–	.	.	.
970 016	Freudenberg, Stadt	7	–	218	–1,8	30,9	1,7	1,9
970 020	Hilchenbach, Stadt	12	–	556	–1,1	58,0	5,6	3,0
970 024	Kreuztal, Stadt	4	–	84	–	30,6	2,2	2,8
970 028	Bad Laasphe, Stadt	11	–	538	+3,3	44,9	2,6	3,2
970 032	Netphen, Stadt	9	–	244	–3,9	33,6	2,0	1,5
970 036	Neunkirchen	3	–	75	+5,6	.	.	.
970 040	Siegen, Stadt	12	–7,7	867	–3,3	35,9	1,6	1,6
970 044	Wilnsdorf	10	+11,1	386	+1,6	29,7	2,0	1,5
974 000	Kreis Soest	154	+1,3	8 420	+2,4	53,0	3,7	3,0
974 004	Anröchte	2	–	39	–	.	.	.
974 008	Bad Sassendorf	24	–11,1	1 870	–5,3	78,5	6,1	2,9
974 012	Ense	1	–	12	–	.	.	.
974 016	Erwitte, Stadt	17	+6,3	869	+0,9	75,4	4,9	3,1
974 020	Geseke, Stadt	4	–	922	–	12,0	1,8	1,6
974 024	Lippetal	6	–	60	+9,1	26,9	2,1	2,4
974 028	Lippstadt, Stadt	23	–	1 110	–2,2	60,2	3,9	2,4
974 032	Möhneseesee	21	+10,5	1 309	+9,2	44,3	3,0	2,4
974 036	Rüthen, Stadt	13	+44,4	313	+114,4	28,0	1,9	2,3
974 040	Soest, Stadt	15	–	958	+8,6	40,7	2,0	2,7
974 044	Warstein, Stadt	16	–5,9	516	–2,5	45,5	5,2	6,3
974 048	Welver	3	–	75	+1,4	19,7	2,8	26,7
974 052	Werl, Stadt	5	–16,7	241	–7,7	51,3	1,9	5,0
974 056	Wickede (Ruhr)	4	–	126	–6,0	77,6	8,4	1,3
978 000	Kreis Unna	57	–	3 273	+1,5	34,1	2,0	1,5
978 004	Bergkamen, Stadt	4	–	66	–	.	.	.
978 008	Bönen	–	–	–	–	–	–	–
978 012	Fröndenberg/Ruhr, Stadt	5	–	181	–	26,4	1,7	1,8
978 016	Holzwickede	2	–	188	+0,5	.	.	.
978 020	Kamen, Stadt	5	–16,7	569	–2,4	48,9	2,1	1,3
978 024	Lünen, Stadt	10	+11,1	637	+24,2	35,2	2,0	1,3
978 028	Schwerte, Stadt	8	–11,1	341	–19,8	32,8	1,6	2,3
978 032	Selm, Stadt	5	+25,0	429	+4,9	10,0	2,7	2,0
978 036	Unna, Stadt	7	–	459	–	27,7	2,3	2,4
978 040	Werne, Stadt	11	–	403	–	46,1	2,1	1,5
900 000	Reg.-Bez. Arnsberg	1 155	–1,5	67 441	+0,2	42,8	2,8	2,9
	Nordrhein-Westfalen	4 673	–1,9	309 974	+1,3	40,0	2,4	2,2

Anmerkungen Seite 9

Noch: 2.1 Kapazität und Leistung der Beherbergungsstätten nach Verwaltungsbezirken

September 2021

Amtliche Schlüsselnummer	Verwaltungsbezirk	Ankünfte				Übernachtungen			
		aller Gäste	Veränderung ¹⁾	ausländischer Gäste	Veränderung ¹⁾	aller Gäste	Veränderung ¹⁾	ausländischer Gäste	Veränderung ¹⁾
962 000	Märkischer Kreis	16 238	+28,4	1 198	+13,6	32 601	+28,0	2 972	-13,5
962 004	Altena, Stadt	987	+50,0	28	x	2 082	+46,9	68	x
962 008	Balve, Stadt	1 923	+44,0	101	+18,8	4 102	+28,0	501	-54,2
962 012	Halver, Stadt
962 016	Hemer, Stadt	341	+154,5	5	-28,6	828	+255,4	5	-64,3
962 020	Herscheid
962 024	Iserlohn, Stadt	3 625	+33,9	350	+1,2	6 196	+22,3	670	+0,8
962 028	Kierspe, Stadt
962 032	Lüdenscheid, Stadt	3 452	+14,8	438	+20,0	6 410	+14,7	959	+16,1
962 036	Meinerzhagen, Stadt	1 545	+22,0	48	+41,2	3 124	+14,6	94	-13,0
962 040	Menden (Sauerland), Stadt	696	-10,7	33	+153,8	1 377	-5,2	49	+157,9
962 044	Nachrodt-Wiblingwerde	1 086	+81,3	24	-	1 983	+73,3	47	-67,8
962 048	Neuenrade, Stadt	956	+18,6	69	-1,4	1 848	+20,5	150	-27,9
962 052	Plettenberg, Stadt	1 057	+35,7	64	+20,8	3 395	+90,5	301	+138,9
962 056	Schalksmühle	-	-	-	-	-	-	-	-
962 060	Werdohl, Stadt	182	+23,0	6	x	547	+51,9	60	x
966 000	Kreis Olpe	23 372	+17,7	2 887	-9,0	54 698	+1,0	9 072	+16,7
966 004	Attendorn, Stadt	6 134	+20,9	602	-5,0	11 842	+20,9	1 565	+2,9
966 008	Drolshagen, Stadt	2 717	+14,7	333	+24,3	6 390	-57,9	804	+35,1
966 012	Finnentrop	713	+22,7	29	-60,8	1 704	+11,4	82	-69,1
966 016	Kirchhundem	1 186	-25,3	43	-50,0	2 724	-11,3	183	-30,9
966 020	Lennestadt, Stadt	6 161	+19,5	1 386	-9,8	18 229	+29,4	5 433	+34,9
966 024	Olpe, Stadt	5 638	+31,9	418	-20,2	12 075	+35,9	759	-21,7
966 028	Wenden	823	+1,5	76	+49,0	1 734	+5,7	246	+86,4
970 000	Kreis Siegen-Wittgenstein	20 875	+20,0	4 264	+56,2	63 452	+6,0	8 320	+10,3
970 004	Bad Berleburg, Stadt	2 212	+7,5	129	-22,8	22 257	+11,3	577	-34,1
970 008	Burbach	3 504	+145,0	1 535	x	5 052	-22,7	1 645	x
970 012	Erndtebrück
970 016	Freudenberg, Stadt	1 202	-0,3	165	+14,6	2 018	+5,8	313	+42,3
970 020	Hilchenbach, Stadt	1 786	+37,0	110	-11,3	9 986	+27,5	332	+13,3
970 024	Kreuztal, Stadt	343	-1,2	52	+20,9	771	-3,9	144	+41,2
970 028	Bad Laasphe, Stadt	2 854	-17,6	1 004	-31,8	7 440	-18,7	3 248	-29,2
970 032	Netphen, Stadt	1 252	+35,5	158	+409,7	2 462	+39,7	242	+74,1
970 036	Neunkirchen
970 040	Siegen, Stadt	5 667	+16,9	974	+54,1	9 340	+16,3	1 569	+60,8
970 044	Wilnsdorf	1 728	+12,6	95	+37,7	3 435	+7,0	145	-28,2
974 000	Kreis Soest	38 696	+20,7	2 175	+20,6	144 343	+10,2	6 569	+33,4
974 004	Anröchte
974 008	Bad Sassendorf	7 503	+3,5	134	-27,2	45 664	+3,9	385	-4,2
974 012	Ense
974 016	Erwitte, Stadt	4 170	+17,3	105	-14,6	20 453	+9,0	329	-1,2
974 020	Geseke, Stadt	1 798	+26,4	163	+73,4	3 309	+37,2	256	+71,8
974 024	Lippetal	429	+15,0	67	+123,3	905	-6,5	162	+60,4
974 028	Lippstadt, Stadt	6 011	+21,3	445	+48,8	23 166	+6,4	1 067	+74,6
974 032	Möhnesee	6 721	+46,0	205	+0,5	20 206	+15,7	483	-20,2
974 036	Rüthen, Stadt	1 826	+77,5	48	-26,2	3 514	+88,6	109	-16,8
974 040	Soest, Stadt	6 034	+9,0	668	+25,8	11 993	+19,0	1 816	+62,3
974 044	Warstein, Stadt	1 454	-8,8	190	+18,0	7 592	-6,6	1 204	+3,7
974 048	Welper	159	+55,9	6	x	443	+16,3	160	x
974 052	Werl, Stadt	1 995	+83,0	108	+12,5	3 709	+87,2	535	+111,5
974 056	Wickede (Ruhr)	347	-1,1	4	+100,0	2 932	+3,7	5	-58,3
978 000	Kreis Unna	17 678	+41,7	1 493	+35,9	35 601	+41,9	2 184	+27,1
978 004	Bergkamen, Stadt
978 008	Bönen	-	-	-	-	-	-	-	-
978 012	Fröndenberg/Ruhr, Stadt	839	-18,5	63	+26,0	1 394	-1,8	116	+10,5
978 016	Holzwickede
978 020	Kamen, Stadt	3 947	+90,5	391	+99,5	8 352	+35,8	510	+51,3
978 024	Lünen, Stadt	3 318	+98,8	221	+74,0	6 726	+132,8	283	+80,3
978 028	Schwerte, Stadt	2 154	+35,2	41	+64,0	3 352	+37,2	94	+154,1
978 032	Selm, Stadt	1 079	+20,4	14	-22,2	2 928	+36,1	28	-3,4
978 036	Unna, Stadt	1 657	+14,8	182	+106,8	3 813	+38,3	434	+126,0
978 040	Werne, Stadt	2 643	+32,8	210	+23,5	5 574	+16,7	318	-13,4
900 000	Reg.-Bez. Arnsberg	324 747	+15,2	38 187	+9,4	923 454	+12,5	109 543	+9,1
	Nordrhein-Westfalen	1 683 107	+22,9	240 228	+33,9	3 958 981	+19,0	531 572	+28,2

Anmerkungen Seite 9

2.2 Kapazität und Leistung der Beherbergungsstätten nach Gemeindegruppen und Betriebsarten

September 2021

Gemeindegruppe Betriebsart	Betriebe		Betten			Mittlere Aufenthaltsdauer ³⁾	
	geöffnete	Veränderung ¹⁾	angebotene	Veränderung ¹⁾	mittlere Auslastung ²⁾	aller Gäste	ausländischer Gäste
Mineral-, Moor-, Sole- und Thermalbäder	279	-1,8	22 964	+0,8	60,3	4,4	2,1
Hotels	93	+1,1	7 623	+1,7	49,3	2,0	1,8
Gasthöfe	3	-	73	-	47,7	3,7	5,5
Pensionen	58	-1,7	1 667	-1,3	55,0	4,5	3,6
Hotels garnis	33	-15,4	2 003	-11,6	44,5	2,1	2,3
Erholungs-, Ferien-, Schulungsheime	10	-	1 496	+4,4	29,5	2,7	3,3
Ferienhäuser, -wohnungen, -zentren	18	-	416	+7,5	46,1	7,0	15,3
Hütten, Jugendherbergen u. Ä.	6	+50,0	517	+73,5	37,6	2,3	2,3
Vorsorge- und Reha-Kliniken	46	-	9 169	+0,4	80,9	21,5	29,8
Campingplätze	12	-7,7	.	.	.	2,2	1,8
Heilklimatische Kurorte	135	-2,2	10 337	-1,4	38,9	3,6	4,0
Hotels	44	+4,8	3 057	+3,7	45,8	2,6	3,5
Gasthöfe	13	-7,1	317	-4,8	.	.	.
Pensionen	20	-4,8	415	-4,6	37,6	2,4	2,5
Hotels garnis	4	-	410	-	.	.	.
Erholungs-, Ferien-, Schulungsheime	11	-15,4	780	-10,8	.	.	.
Ferienhäuser, -wohnungen, -zentren	30	-6,3	4 323	-2,8	32,2	4,7	5,8
Hütten, Jugendherbergen u. Ä.	5	+25,0	430	+8,9	.	.	.
Vorsorge- und Reha-Kliniken	3	-	605	-5,6	.	.	.
Campingplätze	5	-
Kneippkurorte	140	-3,4	5 393	-4,4	39,3	2,8	3,1
Hotels	34	-8,1	1 991	-1,0	39,2	2,1	3,1
Gasthöfe	15	-6,3	255	-8,3	29,2	1,8	4,9
Pensionen	14	-6,7	248	-4,6	35,4	2,8	3,0
Hotels garnis	10	-16,7	327	-38,3	44,3	1,9	1,9
Erholungs-, Ferien-, Schulungsheime	6	-14,3	322	-15,7	29,9	2,2	-
Ferienhäuser, -wohnungen, -zentren	33	+6,5	1 031	+4,9	28,2	4,8	4,0
Hütten, Jugendherbergen u. Ä.	11	+10,0	817	+4,2	35,8	2,3	1,8
Vorsorge- und Reha-Kliniken	4	-	402	-2,4	87,1	39,5	-
Campingplätze	13	-	.	.	.	2,9	2,6
Kneippheilbäder	141	-6,6	7 293	-3,0	56,5	4,6	3,3
Hotels	45	-8,2	2 616	-7,9	56,8	2,8	3,2
Gasthöfe	22	-4,3	562	-3,8	.	.	.
Pensionen	22	-	373	-2,1	25,0	3,2	3,7
Hotels garnis	5	-37,5	107	-38,9	.	.	.
Erholungs-, Ferien-, Schulungsheime	8	-	1 138	+3,1	.	.	.
Ferienhäuser, -wohnungen, -zentren	27	-3,6	894	-0,3	52,0	5,2	6,7
Hütten, Jugendherbergen u. Ä.	2	-33,3	186	-8,8	.	.	.
Vorsorge- und Reha-Kliniken	7	-	1 417	+6,2	.	.	.
Campingplätze	3	-
Heilbäder zusammen	695	-3,2	45 987	-0,9	52,4	4,0	2,9
Hotels	216	-1,8	15 287	-	48,6	2,3	2,5
Gasthöfe	53	-5,4	1 207	-4,8	37,2	2,7	3,3
Pensionen	114	-2,6	2 703	-2,2	46,4	3,8	3,2
Hotels garnis	52	-17,5	2 847	-15,8	40,7	2,1	2,3
Erholungs-, Ferien-, Schulungsheime	35	-7,9	3 736	-1,5	38,8	3,9	2,8
Ferienhäuser, -wohnungen, -zentren	108	-0,9	6 664	-0,8	35,1	4,9	6,0
Hütten, Jugendherbergen u. Ä.	24	+14,3	1 950	+16,0	28,2	2,3	2,2
Vorsorge- und Reha-Kliniken	60	-	11 593	+0,7	81,8	23,2	29,8
Campingplätze	33	-2,9	.	.	.	2,4	2,1

Anmerkungen Seite 9

Noch: 2.2 Kapazität und Leistung der Beherbergungsstätten nach Gemeindegruppen und Betriebsarten

September 2021

Gemeindegruppe Betriebsart	Ankünfte				Übernachtungen			
	aller Gäste	Verände- rung ¹⁾	aus- ländischer Gäste	Verände- rung ¹⁾	aller Gäste	Verände- rung ¹⁾	aus- ländischer Gäste	Verände- rung ¹⁾
Mineral-, Moor-, Sole- und Thermalbäder	97 718	+14,6	13 751	+25,7	426 235	+5,5	28 318	+25,4
Hotels	55 528	+19,1	10 260	+35,3	112 600	+18,9	18 323	+38,5
Gasthöfe	285	+39,0	4	-42,9	1 044	+52,9	22	+214,3
Pensionen	6 095	+10,1	341	+31,2	27 504	+9,9	1 232	+19,7
Hotels garnis	12 444	+23,4	2 174	-2,9	26 748	+24,7	4 979	-3,7
Erholungs-, Ferien-, Schulungsheime	4 832	+0,5	98	+48,5	13 234	-11,7	321	-23,9
Ferienhäuser, -wohnungen, -zentren	818	+42,3	110	+52,8	5 755	+15,7	1 687	+26,1
Hütten, Jugendherbergen u. Ä.	2 512	+361,8	180	+318,6	5 832	+370,7	408	+451,4
Vorsorge- und Reha-Kliniken	10 340	+7,2	11	+10,0	222 653	-1,2	328	+26,2
Campingplätze	4 864	-32,8	573	-12,9	10 865	-29,6	1 018	-3,1
Heilklimatische Kurorte	33 759	+10,2	7 930	+16,4	122 214	+10,7	31 724	+21,9
Hotels	16 261	+13,6	5 119	+45,3	41 896	+23,6	17 664	+86,2
Gasthöfe
Pensionen	1 970	+19,0	270	+18,4	4 685	+21,2	664	+16,9
Hotels garnis
Erholungs-, Ferien-, Schulungsheime
Ferienhäuser, -wohnungen, -zentren	8 890	+3,6	2 083	-16,6	41 809	-	12 165	-15,4
Hütten, Jugendherbergen u. Ä.
Vorsorge- und Reha-Kliniken
Campingplätze
Kneippkurorte	26 169	+7,6	2 751	-22,4	73 708	+11,0	8 540	-16,4
Hotels	10 923	+0,8	1 570	-12,9	23 437	+2,5	4 915	-2,8
Gasthöfe	1 214	+35,8	85	+23,2	2 176	+22,9	417	+78,2
Pensionen	912	+4,6	171	+48,7	2 565	+0,5	515	+65,1
Hotels garnis	2 332	-29,7	187	-28,9	4 350	-29,8	348	-32,6
Erholungs-, Ferien-, Schulungsheime	1 292	+495,4	-	-	2 893	+312,7	-	-
Ferienhäuser, -wohnungen, -zentren	1 813	+9,7	310	+7,3	8 700	+2,0	1 233	-24,8
Hütten, Jugendherbergen u. Ä.	3 848	+56,9	15	-77,6	8 775	+76,9	27	-69,3
Vorsorge- und Reha-Kliniken	266	-1,5	-	-	10 500	+24,8	-	-
Campingplätze	3 569	-6,2	413	-56,1	10 312	-0,9	1 085	-54,1
Kneippheilbäder	26 792	-9,7	3 576	-26,1	124 185	+1,6	11 638	-25,9
Hotels	15 871	-8,2	2 886	-20,6	44 611	-4,3	9 310	-23,8
Gasthöfe
Pensionen	875	+1,2	163	+14,8	2 800	-2,8	606	+21,9
Hotels garnis
Erholungs-, Ferien-, Schulungsheime
Ferienhäuser, -wohnungen, -zentren	2 678	+0,2	83	+33,9	13 956	+0,9	556	-28,8
Hütten, Jugendherbergen u. Ä.
Vorsorge- und Reha-Kliniken
Campingplätze
Heilbäder zusammen	184 438	+8,6	28 008	+7,2	746 342	+6,2	80 220	+7,7
Hotels	98 583	+10,7	19 835	+19,9	222 544	+12,4	50 212	+25,6
Gasthöfe	4 983	+4,6	557	+8,4	13 263	+2,7	1 841	+31,1
Pensionen	9 852	+10,3	945	+26,8	37 554	+9,4	3 017	+25,4
Hotels garnis	16 374	+6,6	2 467	-14,1	34 721	+9,7	5 611	-15,0
Erholungs-, Ferien-, Schulungsheime	11 192	+26,2	275	-1,1	43 486	+24,0	772	-38,9
Ferienhäuser, -wohnungen, -zentren	14 199	+5,3	2 586	-11,4	70 220	+1,5	15 641	-13,7
Hütten, Jugendherbergen u. Ä.	7 061	+80,9	201	+76,3	16 485	+101,4	451	+171,7
Vorsorge- und Reha-Kliniken	12 249	+6,7	11	+10,0	284 369	+0,5	328	+26,2
Campingplätze	9 945	-29,1	1 131	-47,1	23 700	-22,4	2 347	-45,3

Anmerkungen Seite 9

Noch: 2.2 Kapazität und Leistung der Beherbergungsstätten nach Gemeindegruppen und Betriebsarten

September 2021

Gemeindegruppe Betriebsart	Betriebe		Betten			Mittlere Aufenthaltsdauer ³⁾	
	geöffnete	Veränderung ¹⁾	angebotene	Veränderung ¹⁾	mittlere Auslastung ²⁾	aller Gäste	ausländischer Gäste
Luftkurorte	262	-2,6	10 651	-3,3	44,1	2,6	3,1
Hotels	79	+1,3	3 504	+3,0	47,6	2,2	2,6
Gasthöfe	27	-	567	-5,0	35,5	2,0	2,3
Pensionen	33	-2,9	654	-4,2	44,8	2,8	4,1
Hotels garnis	10	-9,1	161	-10,1	.	.	.
Erholungs-, Ferien-, Schulungsheime	22	-4,3	1 715	-1,0	45,9	3,4	2,6
Ferienhäuser, -wohnungen, -zentren	48	-2,0	2 296	+1,8	43,4	3,8	4,4
Hütten, Jugendherbergen u. Ä.	19	-5,0	1 459	-1,9	36,4	2,2	1,9
Vorsorge- und Reha-Kliniken	1	-50,0	295	-56,2	.	.	.
Campingplätze	23	-8,0	.	.	.	2,1	1,6
Erholungsorte	339	+0,6	15 174	+7,5	38,2	2,4	2,8
Hotels	107	-2,7	4 827	-0,8	41,9	2,0	2,0
Gasthöfe	26	-3,7	426	-5,1	29,1	2,1	3,1
Pensionen	25	-10,7	559	-10,1	35,2	3,1	5,4
Hotels garnis	18	-	748	+6,7	.	.	.
Erholungs-, Ferien-, Schulungsheime	42	+5,0	2 698	+1,3	38,8	2,4	1,6
Ferienhäuser, -wohnungen, -zentren	50	-7,4	2 561	-1,2	29,1	4,9	7,9
Hütten, Jugendherbergen u. Ä.	22	+46,7	2 842	+66,0	33,5	2,2	1,7
Vorsorge- und Reha-Kliniken	4	-	513	-	.	.	.
Campingplätze	45	+9,8	.	.	.	2,2	2,3
Sonstige Gemeinden	3 377	-1,9	238 162	+1,6	37,6	2,1	2,1
Hotels	1 455	-3,0	127 667	+1,1	35,8	1,7	1,9
Gasthöfe	201	-3,8	3 946	-3,5	28,7	2,1	2,2
Pensionen	140	-2,8	3 260	-4,5	36,2	2,8	4,3
Hotels garnis	783	-3,8	53 799	+1,8	37,4	1,9	2,0
Erholungs-, Ferien-, Schulungsheime	238	-4,0	25 204	-1,9	32,4	2,9	5,3
Ferienhäuser, -wohnungen, -zentren	171	+4,9	7 604	+3,9	57,9	4,7	7,8
Hütten, Jugendherbergen u. Ä.	132	+16,8	10 616	+20,8	31,8	2,2	2,1
Vorsorge- und Reha-Kliniken	45	+7,1	6 066	+3,5	89,1	27,5	48,0
Campingplätze	212	+1,9	.	.	.	2,7	2,2
Nordrhein-Westfalen	4 673	-1,9	309 974	+1,3	40,0	2,4	2,2
Hotels	1 857	-2,7	151 285	+1,0	37,6	1,8	2,0
Gasthöfe	307	-3,8	6 146	-4,0	31,0	2,2	2,5
Pensionen	312	-3,4	7 176	-4,1	40,8	3,2	4,0
Hotels garnis	863	-4,7	57 555	+0,8	37,6	1,9	2,0
Erholungs-, Ferien-, Schulungsheime	337	-3,4	33 353	-1,6	34,3	3,0	3,9
Ferienhäuser, -wohnungen, -zentren	377	+0,5	19 125	+1,3	44,4	4,6	6,3
Hütten, Jugendherbergen u. Ä.	197	+16,6	16 867	+23,4	32,1	2,2	2,1
Vorsorge- und Reha-Kliniken	110	+1,9	18 467	-0,5	83,7	24,6	41,3
Campingplätze	313	+1,6	.	.	.	2,5	2,1

Anmerkungen Seite 9

Noch: 2.2 Kapazität und Leistung der Beherbergungsstätten nach Gemeindegruppen und Betriebsarten

September 2021

Gemeindegruppe Betriebsart	Ankünfte				Übernachtungen			
	aller Gäste	Verände- rung ¹⁾	aus- ländischer Gäste	Verände- rung ¹⁾	aller Gäste	Verände- rung ¹⁾	aus- ländischer Gäste	Verände- rung ¹⁾
Luftkurorte	57 372	+9,4	8 591	+7,8	151 195	+7,6	26 530	+16,2
Hotels	22 887	+4,0	4 625	+2,2	49 953	+8,9	12 132	+20,7
Gasthöfe	3 079	+2,4	324	-1,8	6 046	+5,5	760	+18,0
Pensionen	3 139	-5,9	249	+42,3	8 787	-0,6	1 017	+129,6
Hotels garnis
Erholungs-, Ferien-, Schulungsheime	6 917	+38,2	30	+130,8	23 604	+55,4	78	+85,7
Ferienhäuser, -wohnungen, -zentren	7 942	+25,9	2 517	+62,6	29 880	+5,4	11 069	+21,0
Hütten, Jugendherbergen u. Ä.	7 160	+63,6	47	-38,2	15 946	+72,0	88	-53,7
Vorsorge- und Reha-Kliniken
Campingplätze	4 995	-25,8	536	-51,2	10 310	-20,5	874	-53,9
Erholungsorte	85 571	+23,8	9 625	+11,0	208 685	+17,1	27 053	-0,3
Hotels	30 005	+4,5	4 981	+16,4	60 401	+9,1	10 121	+13,1
Gasthöfe	1 764	+8,8	200	+65,3	3 714	+3,6	610	+126,8
Pensionen	1 807	-6,1	145	-7,6	5 687	-4,6	780	-35,5
Hotels garnis
Erholungs-, Ferien-, Schulungsheime	13 049	+112,1	449	x	31 429	+59,3	737	x
Ferienhäuser, -wohnungen, -zentren	4 546	-17,6	1 082	-19,6	22 390	-16,3	8 558	-18,0
Hütten, Jugendherbergen u. Ä.	13 062	+168,7	76	+76,7	28 526	+199,0	130	+52,9
Vorsorge- und Reha-Kliniken
Campingplätze	16 438	+4,8	2 081	-10,2	35 511	+0,9	4 723	-4,4
Sonstige Gemeinden	1 355 726	+25,7	194 004	+42,0	2 852 759	+23,7	397 769	+37,1
Hotels	783 952	+27,2	125 184	+43,6	1 367 562	+25,5	232 717	+41,9
Gasthöfe	15 902	+16,7	1 994	+105,8	33 900	+15,6	4 401	+22,7
Pensionen	12 469	+16,4	1 585	+52,8	35 314	+8,5	6 803	+3,1
Hotels garnis	314 898	+18,2	52 035	+44,1	602 958	+23,6	105 724	+45,4
Erholungs-, Ferien-, Schulungsheime	82 844	+40,1	1 016	-3,1	243 132	+24,8	5 344	+56,2
Ferienhäuser, -wohnungen, -zentren	28 318	+15,7	2 817	-8,6	131 922	+15,9	21 852	-1,5
Hütten, Jugendherbergen u. Ä.	46 495	+113,6	2 858	+307,7	100 504	+115,3	6 000	+202,3
Vorsorge- und Reha-Kliniken	5 891	+3,9	19	+58,3	162 140	+6,5	912	+120,8
Campingplätze	64 957	+7,7	6 496	-0,9	175 327	+10,4	14 016	-7,8
Nordrhein-Westfalen	1 683 107	+22,9	240 228	+33,9	3 958 981	+19,0	531 572	+28,2
Hotels	935 427	+23,7	154 625	+37,4	1 700 460	+22,4	305 182	+36,9
Gasthöfe	25 728	+11,8	3 075	+59,0	56 923	+10,4	7 612	+28,9
Pensionen	27 267	+9,5	2 924	+38,3	87 342	+6,9	11 617	+9,0
Hotels garnis	336 742	+17,3	55 376	+40,0	648 248	+22,3	113 241	+40,0
Erholungs-, Ferien-, Schulungsheime	114 002	+44,0	1 770	+29,9	341 651	+29,0	6 931	+44,3
Ferienhäuser, -wohnungen, -zentren	55 005	+10,5	9 002	+1,2	254 412	+6,9	57 120	-4,6
Hütten, Jugendherbergen u. Ä.	73 778	+111,4	3 182	+240,7	161 461	+119,2	6 669	+174,9
Vorsorge- und Reha-Kliniken	18 823	+3,6	30	+36,4	463 636	+0,6	1 240	+84,2
Campingplätze	96 335	-0,5	10 244	-15,4	244 848	+3,1	21 960	-16,6

Anmerkungen Seite 9

2.3 Kapazität und Leistung der Beherbergungsstätten nach Reisegebieten und Betriebsarten

September 2021

Reisegebiet Betriebsart	Betriebe		Betten			Mittlere Aufenthaltsdauer ³⁾	
	geöffnete	Veränderung ¹⁾	angebotene	Veränderung ¹⁾	mittlere Auslastung ²⁾	aller Gäste	ausländischer Gäste
Eifel und Region Aachen	392	-7,8	19 126	-3,7	42,8	2,5	2,4
Hotels	120	-7,7	6 188	-2,3	46,6	1,9	1,8
Gasthöfe	17	-5,6	406	-4,5	.	.	.
Pensionen	22	-4,3	343	-5,2	34,6	2,2	2,2
Hotels garnis	61	-12,9	2 892	-14,0	42,8	2,0	2,1
Erholungs-, Ferien-, Schulungsheime	41	-4,7	2 827	-2,8	40,5	4,0	2,3
Ferienhäuser, -wohnungen, -zentren	56	-12,5	3 602	-1,9	.	.	.
Hütten, Jugendherbergen u. Ä.	30	-	2 354	+2,6	.	.	.
Vorsorge- und Reha-Kliniken	5	-	514	-0,4	.	.	.
Campingplätze	40	-4,8	.	.	.	2,1	2,0
Niederrhein	510	-4,5	27 809	-0,6	38,1	2,1	2,0
Hotels	206	-6,4	15 359	-1,8	33,7	1,7	1,7
Gasthöfe	34	-5,6	754	-5,8	.	.	.
Pensionen	21	-8,7	571	-6,5	43,9	2,3	1,8
Hotels garnis	96	-2,0	4 477	-1,6	35,7	2,0	2,5
Erholungs-, Ferien-, Schulungsheime	23	-4,2	2 514	-2,0	43,7	2,6	1,4
Ferienhäuser, -wohnungen, -zentren	38	-13,6	890	-9,2	41,9	4,0	6,8
Hütten, Jugendherbergen u. Ä.	22	+15,8	2 042	+17,3	33,4	2,0	1,6
Vorsorge- und Reha-Kliniken	8	-	1 202	+9,3	97,9	26,8	47,2
Campingplätze	62	-
Münsterland	553	+6,3	26 452	+4,8	40,3	2,2	2,3
Hotels	256	+2,8	12 595	+5,5	43,2	1,8	2,1
Gasthöfe	40	-	663	+0,2	.	.	.
Pensionen	37	-	942	-7,6	.	.	.
Hotels garnis	51	+2,0	2 767	-2,0	49,7	1,8	1,9
Erholungs-, Ferien-, Schulungsheime	50	+2,0	6 437	+1,8	27,6	3,6	2,1
Ferienhäuser, -wohnungen, -zentren	49	+22,5	1 218	+14,5	47,2	3,8	10,1
Hütten, Jugendherbergen u. Ä.	16	+33,3	1 178	+50,3	34,7	2,1	4,0
Vorsorge- und Reha-Kliniken	5	+25,0	652	+5,3	86,8	21,4	18,0
Campingplätze	49	+25,6	.	.	.	2,8	2,5
Teutoburger Wald	667	-0,6	36 499	+0,6	48,2	3,2	2,5
Hotels	252	-2,3	14 450	-1,0	43,6	2,0	2,2
Gasthöfe	54	+1,9	967	+2,0	27,0	1,9	3,1
Pensionen	91	-	2 344	+1,2	39,7	3,6	4,3
Hotels garnis	67	-4,3	3 642	-2,4	42,0	2,0	2,2
Erholungs-, Ferien-, Schulungsheime	45	-4,3	3 695	-0,9	31,6	2,6	2,5
Ferienhäuser, -wohnungen, -zentren	41	+5,1	1 251	+5,9	30,5	5,2	14,3
Hütten, Jugendherbergen u. Ä.	30	+25,0	2 084	+51,2	30,3	2,4	8,4
Vorsorge- und Reha-Kliniken	38	-2,6	8 066	-3,8	79,0	22,5	30,3
Campingplätze	49	-2,0	.	.	.	2,5	2,7
Sauerland	796	-0,9	41 595	+0,5	45,7	3,3	3,5
Hotels	255	-1,9	14 256	-1,0	46,1	2,3	3,0
Gasthöfe	101	-3,8	2 200	-5,1	34,8	2,4	3,4
Pensionen	95	-5,9	2 002	-7,1	46,1	3,3	3,4
Hotels garnis	39	-2,5	1 830	-2,2	.	.	.
Erholungs-, Ferien-, Schulungsheime	50	-3,8	4 634	+1,4	.	.	.
Ferienhäuser, -wohnungen, -zentren	146	+2,8	10 735	-1,3	46,3	4,5	5,7
Hütten, Jugendherbergen u. Ä.	41	+24,2	2 778	+31,5	22,9	2,3	2,1
Vorsorge- und Reha-Kliniken	22	-	3 160	+2,2	86,0	25,5	-
Campingplätze	47	-2,1	.	.	.	3,7	2,4
Siegerland-Wittgenstein	99	-1,0	4 765	+0,3	44,0	3,0	2,0
Hotels	44	+4,8	2 060	+0,9	36,6	1,9	2,3
Gasthöfe	11	-8,3	187	-6,0	27,9	2,0	1,9
Pensionen	11	-	167	-1,2	32,4	4,2	4,5
Hotels garnis	10	-9,1	570	+8,0	.	.	.
Erholungs-, Ferien-, Schulungsheime	11	-	806	+1,8	28,3	2,4	3,5
Ferienhäuser, -wohnungen, -zentren	5	-	76	-11,6	36,5	3,6	13,9
Hütten, Jugendherbergen u. Ä.	1	-50,0	33	-35,3	.	.	.
Vorsorge- und Reha-Kliniken	4	-	866	-1,9	91,7	32,8	-
Campingplätze	2	-

Anmerkungen Seite 9

Noch: 2.3 Kapazität und Leistung der Beherbergungsstätten nach Reisegebieten und Betriebsarten

September 2021

Reisegebiet Betriebsart	Ankünfte				Übernachtungen			
	aller Gäste	Verände- rung ¹⁾	aus- ländischer Gäste	Verände- rung ¹⁾	aller Gäste	Verände- rung ¹⁾	aus- ländischer Gäste	Verände- rung ¹⁾
Eifel und Region Aachen	108 319	+6,2	22 678	+3,9	268 652	+11,0	53 413	+1,1
Hotels	46 471	+15,1	12 437	+19,6	86 234	+15,9	22 090	+19,3
Gasthöfe
Pensionen	1 467	-0,4	338	+26,1	3 288	-9,4	738	+7,4
Hotels garnis	18 080	-1,7	3 387	-13,8	37 017	+4,7	7 076	-12,4
Erholungs-, Ferien-, Schulungsheime	8 535	+7,5	117	-73,2	34 341	+48,5	272	-39,4
Ferienhäuser, -wohnungen, -zentren
Hütten, Jugendherbergen u. Ä.
Vorsorge- und Reha-Kliniken
Campingplätze	11 299	-27,2	2 191	-37,0	23 909	-22,5	4 398	-31,4
Niederrhein	170 264	+19,7	21 202	+8,5	363 581	+15,4	42 144	+5,3
Hotels	91 484	+15,4	14 013	+6,4	154 446	+10,6	24 475	-1,0
Gasthöfe
Pensionen	3 330	+1,6	333	+78,1	7 507	-0,1	602	-33,4
Hotels garnis	23 956	+9,9	2 941	+24,0	47 652	+11,6	7 286	+31,4
Erholungs-, Ferien-, Schulungsheime	12 490	+84,1	380	x	32 938	+50,6	533	+333,3
Ferienhäuser, -wohnungen, -zentren	2 807	+25,4	361	+76,1	11 193	+12,2	2 450	+23,4
Hütten, Jugendherbergen u. Ä.	10 096	+62,7	161	+177,6	20 477	+50,8	254	+161,9
Vorsorge- und Reha-Kliniken	1 320	+15,7	14	+180,0	35 310	+16,4	661	+408,5
Campingplätze
Münsterland	162 382	+25,4	15 418	+55,9	365 134	+19,0	34 757	+23,4
Hotels	90 728	+24,1	8 895	+48,1	163 213	+19,9	18 324	+11,6
Gasthöfe
Pensionen
Hotels garnis	22 772	+18,2	2 793	+99,9	41 233	+23,4	5 170	+99,8
Erholungs-, Ferien-, Schulungsheime	14 939	+39,5	128	-16,3	53 291	+7,7	268	-3,6
Ferienhäuser, -wohnungen, -zentren	4 538	+47,8	272	+76,6	17 052	+32,5	2 746	+13,9
Hütten, Jugendherbergen u. Ä.	5 962	+85,8	105	+118,8	12 256	+102,7	423	+409,6
Vorsorge- und Reha-Kliniken	792	+7,3	1	x	16 975	+4,2	18	x
Campingplätze	16 379	+13,3	1 785	+8,7	45 803	+15,3	4 388	+2,2
Teutoburger Wald	176 918	+17,0	15 471	+17,2	565 813	+8,8	38 623	+13,2
Hotels	94 752	+15,8	10 194	+17,3	189 077	+14,5	22 180	+18,3
Gasthöfe	3 982	+34,9	253	+88,8	7 741	+22,3	775	-0,4
Pensionen	7 764	+2,6	421	+28,4	27 834	+8,0	1 805	+31,0
Hotels garnis	22 568	+20,6	2 962	+19,9	45 868	+29,8	6 427	+24,9
Erholungs-, Ferien-, Schulungsheime	13 638	+38,5	202	+72,6	35 081	+31,5	510	-7,9
Ferienhäuser, -wohnungen, -zentren	2 184	+26,5	188	+16,8	11 438	+21,9	2 697	+21,9
Hütten, Jugendherbergen u. Ä.	7 891	+186,8	106	+125,5	18 712	+207,8	890	+2,3
Vorsorge- und Reha-Kliniken	8 504	+3,8	8	+33,3	191 191	-4,5	242	+44,0
Campingplätze	15 635	-11,7	1 137	-8,7	38 871	-13,8	3 097	-27,3
Sauerland	189 314	+11,8	21 709	+3,0	623 397	+11,3	76 108	+4,7
Hotels	85 028	+7,2	13 493	+11,6	196 500	+11,3	41 009	+29,5
Gasthöfe	9 679	+2,5	907	+12,8	22 852	+3,1	3 045	+34,3
Pensionen	8 359	+11,9	783	+29,0	27 715	+9,4	2 670	+47,5
Hotels garnis
Erholungs-, Ferien-, Schulungsheime
Ferienhäuser, -wohnungen, -zentren	33 378	+4,7	4 052	-21,3	149 180	+1,5	23 145	-23,8
Hütten, Jugendherbergen u. Ä.	8 174	+143,3	17	+325,0	19 101	+174,5	36	+200,0
Vorsorge- und Reha-Kliniken	3 199	+1,4	-	-	81 536	+1,3	-	-100,0
Campingplätze	14 743	+5,2	1 111	-15,7	54 679	+19,8	2 675	-23,8
Siegerland-Wittgenstein	20 875	+20,0	4 264	+56,2	63 452	+6,0	8 320	+10,3
Hotels	11 944	+3,0	2 469	+1,2	22 590	+0,7	5 794	-5,6
Gasthöfe	774	+3,3	50	-24,2	1 566	+11,2	94	-32,9
Pensionen	387	-	57	+16,3	1 625	-1,2	257	-21,9
Hotels garnis
Erholungs-, Ferien-, Schulungsheime	2 793	+83,8	19	x	6 834	+80,0	66	+57,1
Ferienhäuser, -wohnungen, -zentren	230	+90,1	15	-25,0	833	-0,2	208	-55,7
Hütten, Jugendherbergen u. Ä.
Vorsorge- und Reha-Kliniken	725	+9,2	-	-	23 814	+9,8	-	-
Campingplätze

Anmerkungen Seite 9

Noch: 2.3 Kapazität und Leistung der Beherbergungsstätten nach Reisegebieten und Betriebsarten

September 2021

Reisegebiet Betriebsart	Betriebe		Betten			Mittlere Aufenthaltsdauer ³⁾	
	geöffnete	Veränderung ¹⁾	angebotene	Veränderung ¹⁾	mittlere Auslastung ²⁾	aller Gäste	ausländischer Gäste
Bergisches Land	178	-5,8	9 788	-5,8	38,8	2,8	2,5
Hotels	80	-10,1	3 955	-9,6	32,8	2,0	2,1
Gasthöfe	5	-	81	-2,4	27,8	2,2	4,9
Pensionen	5	-	76	-	.	.	.
Hotels garnis	18	-10,0	822	-8,9	42,4	2,4	3,5
Erholungs-, Ferien-, Schulungsheime	30	-6,3	2 317	-12,3	29,3	2,1	3,1
Ferienhäuser, -wohnungen, -zentren	6	-14,3	136	-8,1	26,4	2,9	7,8
Hütten, Jugendherbergen u. Ä.	12	+20,0	1 073	+18,4	32,0	2,1	1,3
Vorsorge- und Reha-Kliniken	10	+25,0	1 328	+5,7	78,9	25,0	-
Campingplätze	12	-7,7
Bonn und Rhein-Sieg-Kreis	225	-3,8	17 564	+0,4	45,2	2,1	2,3
Hotels	98	-3,0	9 098	-6,2	43,9	1,8	2,2
Gasthöfe	15	-6,3	303	-8,2	.	.	.
Pensionen	6	-14,3	148	-8,1	43,2	5,1	8,1
Hotels garnis	61	-4,7	4 225	+5,2	50,9	2,1	2,2
Erholungs-, Ferien-, Schulungsheime	25	-7,4	2 594	-2,3	35,6	2,5	2,5
Ferienhäuser, -wohnungen, -zentren	5	-28,6	204	-18,1	.	.	.
Hütten, Jugendherbergen u. Ä.	5	+150,0	709	x	.	.	.
Vorsorge- und Reha-Kliniken	3	-	283	-	91,5	32,4	-
Campingplätze	7	-
Köln und Rhein-Erft-Kreis	355	-5,3	41 058	+2,6	38,4	1,9	2,0
Hotels	145	-2,7	23 917	+4,0	36,6	1,7	1,8
Gasthöfe	11	-8,3	212	-5,8	17,7	2,3	3,3
Pensionen	9	-	265	-4,3	54,8	3,4	5,5
Hotels garnis	153	-10,0	12 642	+0,6	38,4	1,9	2,0
Erholungs-, Ferien-, Schulungsheime	12	-	1 890	-1,8	43,7	2,7	x
Ferienhäuser, -wohnungen, -zentren	9	+80,0	382	+193,8	.	.	.
Hütten, Jugendherbergen u. Ä.	6	-14,3	1 358	-9,7	.	.	.
Vorsorge- und Reha-Kliniken	4	-	392	-3,9	.	.	.
Campingplätze	6	-14,3
Düsseldorf und Kreis Mettmann	291	-1,4	35 359	+5,7	31,0	1,7	1,7
Hotels	114	-1,7	22 942	+8,7	30,7	1,6	1,7
Gasthöfe	4	-	74	+12,1	.	.	.
Pensionen	3	-	45	-4,3	13,3	1,9	1,8
Hotels garnis	155	-1,3	11 170	-0,3	31,6	1,9	1,9
Erholungs-, Ferien-, Schulungsheime	6	-	384	-2,5	.	.	.
Ferienhäuser, -wohnungen, -zentren	2	-	23	-	.	.	.
Hütten, Jugendherbergen u. Ä.	4	-	721	+19,4	32,3	2,1	2,3
Vorsorge- und Reha-Kliniken	-	-	-	-	-	-	-
Campingplätze	3	-	.	.	.	2,6	1,7
Ruhrgebiet	533	-1,5	44 090	+2,1	35,4	2,2	2,2
Hotels	246	-1,2	23 661	-0,8	32,5	1,8	2,1
Gasthöfe	15	-16,7	299	-14,3	25,8	2,0	2,5
Pensionen	12	-	273	+0,7	35,1	3,1	7,9
Hotels garnis	133	-2,9	10 998	+9,3	33,4	1,8	2,0
Erholungs-, Ferien-, Schulungsheime	36	-5,3	4 223	-2,7	36,3	3,3	8,9
Ferienhäuser, -wohnungen, -zentren	20	-	608	+28,5	50,7	7,3	11,9
Hütten, Jugendherbergen u. Ä.	27	+12,5	2 350	+10,2	31,8	2,2	1,4
Vorsorge- und Reha-Kliniken	9	-	1 678	-1,2	87,2	27,2	-
Campingplätze	35	+2,9	.	.	.	2,1	2,0
Bergisches Städtedreieck	74	-5,1	5 869	+0,7	33,7	2,5	2,0
Hotels	41	-8,9	2 804	-2,5	32,1	1,9	1,9
Gasthöfe	-	-	-	-	-	-	-
Pensionen	-	-100,0	-	-100,0	-	-	-
Hotels garnis	19	-	1 520	+1,3	29,5	2,2	2,4
Erholungs-, Ferien-, Schulungsheime	8	-	1 032	-1,4	29,7	4,2	2,2
Ferienhäuser, -wohnungen, -zentren	-	-	-	-	-	-	-
Hütten, Jugendherbergen u. Ä.	3	+50,0	187	+233,9	22,9	2,4	-
Vorsorge- und Reha-Kliniken	2	-	326	-	.	.	.
Campingplätze	1	-
Nordrhein-Westfalen	4 673	-1,9	309 974	+1,3	40,0	2,4	2,2
Hotels	1 857	-2,7	151 285	+1,0	37,6	1,8	2,0
Gasthöfe	307	-3,8	6 146	-4,0	31,0	2,2	2,5
Pensionen	312	-3,4	7 176	-4,1	40,8	3,2	4,0
Hotels garnis	863	-4,7	57 555	+0,8	37,6	1,9	2,0
Erholungs-, Ferien-, Schulungsheime	337	-3,4	33 353	-1,6	34,3	3,0	3,9
Ferienhäuser, -wohnungen, -zentren	377	+0,5	19 125	+1,3	44,4	4,6	6,3
Hütten, Jugendherbergen u. Ä.	197	+16,6	16 867	+23,4	32,1	2,2	2,1
Vorsorge- und Reha-Kliniken	110	+1,9	18 467	-0,5	83,7	24,6	41,3
Campingplätze	313	+1,6	.	.	.	2,5	2,1

Anmerkungen Seite 9

Noch: 2.3 Kapazität und Leistung der Beherbergungsstätten nach Reisegebieten und Betriebsarten

September 2021

Reisegebiet Betriebsart	Ankünfte				Übernachtungen			
	aller Gäste	Verände- rung ¹⁾	aus- ländischer Gäste	Verände- rung ¹⁾	aller Gäste	Verände- rung ¹⁾	aus- ländischer Gäste	Verände- rung ¹⁾
Bergisches Land	42 247	+21,0	3 718	+55,7	117 316	+22,9	9 350	+59,8
Hotels	19 845	+6,3	2 595	+51,8	38 723	+14,2	5 387	+51,9
Gasthöfe	313	+11,8	16	+6,7	675	+5,5	79	-47,3
Pensionen
Hotels garnis	4 404	+32,7	657	+63,8	10 456	+19,0	2 300	+125,7
Erholungs-, Ferien-, Schulungsheime	9 490	+21,7	373	+102,7	20 378	+28,5	1 138	+126,7
Ferienhäuser, -wohnungen, -zentren	371	+29,7	23	+187,5	1 077	+39,7	179	x
Hütten, Jugendherbergen u. Ä.	4 896	+151,1	8	-63,6	10 297	+178,5	10	-78,7
Vorsorge- und Reha-Kliniken	1 256	+5,7	-	-100,0	31 439	+12,9	107	-51,4
Campingplätze
Bonn und Rhein-Sieg-Kreis	115 529	+29,0	12 963	+48,8	241 405	+30,5	30 392	+49,3
Hotels	65 055	+17,9	6 918	+14,5	119 700	+19,5	14 924	+20,8
Gasthöfe
Pensionen	373	+31,8	83	+245,8	1 917	-6,2	672	-6,9
Hotels garnis	30 960	+34,7	5 289	+128,5	64 551	+41,4	11 379	+107,9
Erholungs-, Ferien-, Schulungsheime	10 835	+38,9	241	+259,7	26 903	+33,0	597	+249,1
Ferienhäuser, -wohnungen, -zentren
Hütten, Jugendherbergen u. Ä.
Vorsorge- und Reha-Kliniken	240	+6,7	-	-	7 772	+1,2	-	-
Campingplätze
Köln und Rhein-Erft-Kreis	253 979	+34,5	51 697	+66,1	481 222	+32,2	102 057	+64,4
Hotels	152 528	+33,9	33 651	+65,2	261 454	+33,2	59 612	+69,7
Gasthöfe	495	+5,8	57	+147,8	1 128	+15,8	190	+280,0
Pensionen	1 293	+33,6	448	+30,6	4 359	-0,5	2 467	-11,7
Hotels garnis	76 518	+24,5	15 292	+61,2	145 026	+29,9	30 754	+52,0
Erholungs-, Ferien-, Schulungsheime	9 279	+299,1	11	+10,0	24 778	+16,5	2 231	+64,3
Ferienhäuser, -wohnungen, -zentren
Hütten, Jugendherbergen u. Ä.
Vorsorge- und Reha-Kliniken
Campingplätze
Düsseldorf und Kreis Mettmann	196 966	+37,8	42 437	+64,1	330 046	+36,4	74 205	+62,6
Hotels	135 139	+52,8	31 259	+76,3	210 775	+48,0	52 038	+78,2
Gasthöfe
Pensionen	96	+14,3	38	+81,0	179	-21,5	67	+59,5
Hotels garnis	56 590	+10,9	10 788	+37,2	105 734	+16,4	20 918	+37,4
Erholungs-, Ferien-, Schulungsheime
Ferienhäuser, -wohnungen, -zentren
Hütten, Jugendherbergen u. Ä.	3 402	+140,6	161	+177,6	6 981	+192,5	372	+217,9
Vorsorge- und Reha-Kliniken	-	-	-	-	-	-	-	-
Campingplätze	901	-26,4	164	+16,3	2 298	-14,3	272	+21,4
Ruhrgebiet	222 768	+23,1	26 274	+23,6	480 153	+22,7	57 352	+36,8
Hotels	128 123	+26,6	16 983	+36,4	230 779	+28,1	36 165	+50,7
Gasthöfe	1 177	+26,7	55	-30,4	2 314	+27,6	135	-33,2
Pensionen	934	+12,9	58	+20,8	2 874	+11,3	459	+71,9
Hotels garnis	59 721	+11,7	7 860	-1,3	110 022	+19,7	15 545	+7,7
Erholungs-, Ferien-, Schulungsheime	13 788	+29,7	86	-1,1	45 975	+28,0	767	+145,0
Ferienhäuser, -wohnungen, -zentren	1 269	+75,3	230	+49,4	9 249	+63,2	2 728	+43,5
Hütten, Jugendherbergen u. Ä.	9 925	+99,0	705	x	21 901	+73,9	970	x
Vorsorge- und Reha-Kliniken	1 613	-9,8	-	-	43 879	-7,9	-	-
Campingplätze	6 218	-2,8	297	-29,8	13 160	+1,9	583	-20,5
Bergisches Städtedreieck	23 546	+13,3	2 397	+29,2	58 810	+29,6	4 851	+44,5
Hotels	14 330	+10,2	1 718	+20,1	26 969	+25,2	3 184	+26,0
Gasthöfe	-	-	-	-	-	-	-	-
Pensionen	-	-100,0	-	-	-	-100,0	-	-
Hotels garnis	6 211	+16,9	656	+61,2	13 445	+40,0	1 597	+105,3
Erholungs-, Ferien-, Schulungsheime	2 018	+2,7	6	-33,3	8 477	+45,7	13	-38,1
Ferienhäuser, -wohnungen, -zentren	-	-	-	-	-	-	-	-
Hütten, Jugendherbergen u. Ä.	544	x	-	-	1 284	x	-	-
Vorsorge- und Reha-Kliniken
Campingplätze
Nordrhein-Westfalen	1 683 107	+22,9	240 228	+33,9	3 958 981	+19,0	531 572	+28,2
Hotels	935 427	+23,7	154 625	+37,4	1 700 460	+22,4	305 182	+36,9
Gasthöfe	25 728	+11,8	3 075	+59,0	56 923	+10,4	7 612	+28,9
Pensionen	27 267	+9,5	2 924	+38,3	87 342	+6,9	11 617	+9,0
Hotels garnis	336 742	+17,3	55 376	+40,0	648 248	+22,3	113 241	+40,0
Erholungs-, Ferien-, Schulungsheime	114 002	+44,0	1 770	+29,9	341 651	+29,0	6 931	+44,3
Ferienhäuser, -wohnungen, -zentren	55 005	+10,5	9 002	+1,2	254 412	+6,9	57 120	-4,6
Hütten, Jugendherbergen u. Ä.	73 778	+111,4	3 182	+240,7	161 461	+119,2	6 669	+174,9
Vorsorge- und Reha-Kliniken	18 823	+3,6	30	+36,4	463 636	+0,6	1 240	+84,2
Campingplätze	96 335	-0,5	10 244	-15,4	244 848	+3,1	21 960	-16,6

Anmerkungen Seite 9

2.4 Leistung der Beherbergungsstätten nach Reisegebieten und Herkunftsländern

September 2021

Reisegebiet Herkunftsland (ständiger Wohnsitz)	Ankünfte		Übernachtungen			Mittlere Aufenthalts- dauer ³⁾
	aller Gäste	Verän- derung ¹⁾	aller Gäste	Verän- derung ¹⁾	Anteil ²⁾	
Eifel und Region Aachen	108 319	+6,2	268 652	+11,0	100	2,5
Bundesrepublik Deutschland	85 641	+6,8	215 239	+13,8	80,1	2,5
Ausland	22 678	+3,9	53 413	+1,1	19,9	2,4
Europa	19 967	+3,3	48 212	-0,5	90,3	2,4
EU-Länder	18 817	+2,2	45 628	-2,6	85,4	2,4
Belgien	3 788	-4,8	8 010	-1,6	15,0	2,1
Bulgarien	44	+4,8	90	-	0,2	2,0
Dänemark	274	+103,0	414	+90,8	0,8	1,5
Estland	12	-20,0	23	+15,0	-	1,9
Finnland	53	+96,3	117	+172,1	0,2	2,2
Frankreich	1 090	+109,2	1 720	+52,3	3,2	1,6
Griechenland	60	+150,0	157	+115,1	0,3	2,6
Republik Irland	65	+225,0	93	+116,3	0,2	1,4
Italien	427	+54,7	767	+2,5	1,4	1,8
Kroatien	34	+277,8	55	+129,2	0,1	1,6
Lettland	27	+200,0	45	+400,0	0,1	1,7
Litauen	25	+150,0	85	x	0,2	3,4
Luxemburg	278	+19,8	544	+20,1	1,0	2,0
Malta	6	-	14	-	-	2,3
Niederlande	9 466	-5,0	26 603	-7,2	49,8	2,8
Österreich	518	+73,8	1 485	+197,0	2,8	2,9
Polen	515	+22,6	1 052	-39,2	2,0	2,0
Portugal	97	-64,2	302	-73,2	0,6	3,1
Rumänien	165	+10,0	431	-25,6	0,8	2,6
Schweden	243	+257,4	405	+282,1	0,8	1,7
Slowakische Republik	89	+53,4	269	+45,4	0,5	3,0
Slowenien	73	+121,2	194	+198,5	0,4	2,7
Spanien	393	+247,8	740	+285,4	1,4	1,9
Tschechische Republik	149	+31,9	366	+28,0	0,7	2,5
Ungarn	56	+107,4	225	+341,2	0,4	4,0
Vereinigtes Königreich	845	-46,7	1 370	-40,4	2,6	1,6
Zypern	25	+400,0	52	+136,4	0,1	2,1
Island	3	+50,0	12	-55,6	-	4,0
Norwegen	52	+477,8	86	x	0,2	1,7
Russland	127	x	291	+470,6	0,5	2,3
Schweiz	743	+65,8	1 330	+74,1	2,5	1,8
Türkei	79	+3,9	535	+168,8	1,0	6,8
Ukraine	53	+71,0	126	+93,8	0,2	2,4
sonstige europäische Länder	93	-71,1	204	-58,5	0,4	2,2
Afrika	73	+135,5	180	+71,4	0,3	2,5
Republik Südafrika	21	x	50	x	0,1	2,4
sonstige afrikanische Länder	52	+67,7	130	+23,8	0,2	2,5
Asien	934	x	1 961	x	3,7	2,1
Arabische Golfstaaten	502	x	1 020	x	1,9	2,0
Volksrepublik China und Hongkong	47	+67,9	125	+278,8	0,2	2,7
Indien	57	x	173	+253,1	0,3	3,0
Israel	31	+93,8	46	+35,3	0,1	1,5
Japan	117	x	138	x	0,3	1,2
Südkorea	41	x	54	x	0,1	1,3
Taiwan	8	x	8	x	-	1,0
sonstige asiatische Länder	131	+227,5	397	x	0,7	3,0
Amerika	1 188	+78,4	2 028	+60,2	3,8	1,7
Kanada	112	+180,0	181	+132,1	0,3	1,6
USA	915	+62,2	1 430	+38,0	2,7	1,6
sonstige nordamerikanische Länder	2	-90,0	3	-85,0	-	1,5
Mittelamerika und Karibik	79	+393,8	143	+142,4	0,3	1,8
Brasilien	33	+450,0	93	+151,4	0,2	2,8
sonstige südamerikanische Länder	47	+135,0	178	+394,4	0,3	3,8
Australien	21	+200,0	54	+63,6	0,1	2,6
Neuseeland und Ozeanien	27	x	35	x	0,1	1,3
Ohne Angabe	468	-71,9	943	-65,0	1,8	2,0

1) Veränderung gegenüber dem Vorjahreszeitraum in % – 2) Bei Übernachtungen von Gästen aus der Bundesrepublik Deutschland und dem Ausland: Anteil an allen Übernachtungen im Bundesgebiet; sonst: Anteil an allen Übernachtungen am Ausland zusammen. – 3) mittlere Aufenthaltsdauer in Tagen = Übernachtungen/ Ankünfte

Noch: 2.4 Leistung der Beherbergungsstätten nach Reisegebieten und Herkunftsländern

September 2021

Reisegebiet Herkunftsland (ständiger Wohnsitz)	Ankünfte		Übernachtungen			Mittlere Aufenthalts- dauer ³⁾
	aller Gäste	Verän- derung ¹⁾	aller Gäste	Verän- derung ¹⁾	Anteil ²⁾	
Niederrhein	170 264	+19,7	363 581	+15,4	100	2,1
Bundesrepublik Deutschland	149 062	+21,4	321 437	+16,9	88,4	2,2
Ausland	21 202	+8,5	42 144	+5,3	11,6	2,0
Europa	18 816	+11,7	36 973	+5,7	87,7	2,0
EU-Länder	17 090	+10,1	33 918	+4,5	80,5	2,0
Belgien	1 658	+29,0	2 988	+30,4	7,1	1,8
Bulgarien	89	+36,9	363	+75,4	0,9	4,1
Dänemark	344	+39,8	576	+9,3	1,4	1,7
Estland	12	-68,4	31	-22,5	0,1	2,6
Finnland	93	+144,7	142	+129,0	0,3	1,5
Frankreich	832	+62,2	1 499	+71,3	3,6	1,8
Griechenland	57	+83,9	217	+161,4	0,5	3,8
Republik Irland	73	-28,4	194	-23,0	0,5	2,7
Italien	716	+56,3	1 227	+18,8	2,9	1,7
Kroatien	57	-1,7	475	+97,1	1,1	8,3
Lettland	22	+144,4	51	+75,9	0,1	2,3
Litauen	51	-20,3	304	+25,1	0,7	6,0
Luxemburg	185	+79,6	289	+95,3	0,7	1,6
Malta	3	-	3	-	-	1,0
Niederlande	8 814	+3,5	14 977	-4,6	35,5	1,7
Österreich	801	+58,9	1 598	+12,5	3,8	2,0
Polen	783	+0,3	3 309	+13,3	7,9	4,2
Portugal	106	+45,2	349	+120,9	0,8	3,3
Rumänien	195	-42,8	826	-23,9	2,0	4,2
Schweden	155	+56,6	249	+38,3	0,6	1,6
Slowakische Republik	133	-8,9	626	-31,9	1,5	4,7
Slowenien	57	-70,3	146	-76,7	0,3	2,6
Spanien	499	-21,5	870	+8,3	2,1	1,7
Tschechische Republik	163	+5,2	314	-28,0	0,7	1,9
Ungarn	78	-19,6	253	-57,7	0,6	3,2
Vereinigtes Königreich	1 110	+14,7	2 038	+28,1	4,8	1,8
Zypern	4	-20,0	4	-42,9	-	1,0
Island	4	+300,0	7	x	-	1,8
Norwegen	95	+331,8	172	+224,5	0,4	1,8
Russland	38	-25,5	95	-19,5	0,2	2,5
Schweiz	891	+3,4	1 725	+7,3	4,1	1,9
Türkei	166	+102,4	315	+121,8	0,7	1,9
Ukraine	135	+309,1	194	+43,7	0,5	1,4
sonstige europäische Länder	397	+47,0	547	+23,8	1,3	1,4
Afrika	70	+169,2	251	+239,2	0,6	3,6
Republik Südafrika	7	x	29	x	0,1	4,1
sonstige afrikanische Länder	63	+152,0	222	+204,1	0,5	3,5
Asien	182	+87,6	1 069	+138,1	2,5	5,9
Arabische Golfstaaten	39	+95,0	674	+452,5	1,6	17,3
Volksrepublik China und Hongkong	29	+3,6	71	+91,9	0,2	2,4
Indien	12	+200,0	14	-26,3	-	1,2
Israel	32	x	41	x	0,1	1,3
Japan	10	+400,0	22	x	0,1	2,2
Südkorea	9	+350,0	21	x	-	2,3
Taiwan	1	-50,0	2	-33,3	-	2,0
sonstige asiatische Länder	50	+47,1	224	-12,8	0,5	4,5
Amerika	393	+105,8	987	+97,8	2,3	2,5
Kanada	38	+58,3	89	+81,6	0,2	2,3
USA	259	+108,9	616	+98,7	1,5	2,4
sonstige nordamerikanische Länder	2	-50,0	2	-90,0	-	1,0
Mittelamerika und Karibik	25	+150,0	45	+66,7	0,1	1,8
Brasilien	20	x	132	+325,8	0,3	6,6
sonstige südamerikanische Länder	49	+81,5	103	+66,1	0,2	2,1
Australien	10	-16,7	21	+10,5	-	2,1
Neuseeland und Ozeanien	4	+300,0	6	x	-	1,5
Ohne Angabe	1 727	-26,8	2 837	-29,4	6,7	1,6

Anmerkungen Seite 31

Noch: 2.4 Leistung der Beherbergungsstätten nach Reisegebieten und Herkunftsländern

September 2021

Reisegebiet Herkunftsland (ständiger Wohnsitz)	Ankünfte		Übernachtungen			Mittlere Aufenthalts- dauer ³⁾
	aller Gäste	Verän- derung ¹⁾	aller Gäste	Verän- derung ¹⁾	Anteil ²⁾	
Münsterland	162 382	+25,4	365 134	+19,0	100	2,2
Bundesrepublik Deutschland	146 964	+22,9	330 377	+18,6	90,5	2,2
Ausland	15 418	+55,9	34 757	+23,4	9,5	2,3
Europa	12 040	+36,1	29 490	+12,3	84,8	2,4
EU-Länder	10 758	+35,6	26 409	+14,5	76,0	2,5
Belgien	703	+58,0	1 233	+53,7	3,5	1,8
Bulgarien	201	+458,3	268	+50,6	0,8	1,3
Dänemark	628	+56,2	1 377	+101,6	4,0	2,2
Estland	10	+42,9	15	-63,4	-	1,5
Finnland	58	+205,3	85	+226,9	0,2	1,5
Frankreich	497	+56,8	928	+82,7	2,7	1,9
Griechenland	22	-4,3	58	-30,1	0,2	2,6
Republik Irland	49	+122,7	100	-20,6	0,3	2,0
Italien	269	+30,0	688	+16,2	2,0	2,6
Kroatien	128	x	643	+130,5	1,8	5,0
Lettland	31	+287,5	143	x	0,4	4,6
Litauen	354	x	396	+101,0	1,1	1,1
Luxemburg	129	+27,7	258	+64,3	0,7	2,0
Malta	-	-	-	-	-	-
Niederlande	4 584	+4,0	9 613	-0,3	27,7	2,1
Österreich	605	+99,7	1 438	+85,8	4,1	2,4
Polen	882	+64,9	5 030	+43,1	14,5	5,7
Portugal	48	-23,8	134	-24,3	0,4	2,8
Rumänien	165	+29,9	833	-66,1	2,4	5,0
Schweden	536	+84,8	757	+112,0	2,2	1,4
Slowakische Republik	42	-20,8	95	-85,3	0,3	2,3
Slowenien	43	+34,4	440	+79,6	1,3	10,2
Spanien	213	+144,8	732	+250,2	2,1	3,4
Tschechische Republik	129	+15,2	276	-64,0	0,8	2,1
Ungarn	76	+94,9	150	-20,6	0,4	2,0
Vereinigtes Königreich	349	+43,0	682	+70,5	2,0	2,0
Zypern	7	+75,0	37	x	0,1	5,3
Island	5	-16,7	7	-	-	1,4
Norwegen	164	+290,5	232	+105,3	0,7	1,4
Russland	48	+65,5	140	+18,6	0,4	2,9
Schweiz	629	-1,6	1 304	+11,5	3,8	2,1
Türkei	83	+219,2	340	x	1,0	4,1
Ukraine	134	x	431	+94,1	1,2	3,2
sonstige europäische Länder	219	+47,0	627	-58,7	1,8	2,9
Afrika	44	+46,7	103	+51,5	0,3	2,3
Republik Südafrika	6	+200,0	12	+140,0	-	2,0
sonstige afrikanische Länder	38	+35,7	91	+44,4	0,3	2,4
Asien	135	+145,5	458	+184,5	1,3	3,4
Arabische Golfstaaten	24	+166,7	135	x	0,4	5,6
Volksrepublik China und Hongkong	10	-9,1	26	+73,3	0,1	2,6
Indien	27	x	102	x	0,3	3,8
Israel	18	+50,0	20	-39,4	0,1	1,1
Japan	8	+14,3	14	+16,7	-	1,8
Südkorea	3	-25,0	5	-28,6	-	1,7
Taiwan	12	x	23	x	0,1	1,9
sonstige asiatische Länder	33	+230,0	133	+125,4	0,4	4,0
Amerika	356	+115,8	1 062	+92,0	3,1	3,0
Kanada	32	+88,2	96	+54,8	0,3	3,0
USA	265	+100,8	775	+75,7	2,2	2,9
sonstige nordamerikanische Länder	14	x	68	x	0,2	4,9
Mittelamerika und Karibik	14	+100,0	22	+144,4	0,1	1,6
Brasilien	13	x	66	+106,3	0,2	5,1
sonstige südamerikanische Länder	18	+157,1	35	+288,9	0,1	1,9
Australien	14	+55,6	25	+108,3	0,1	1,8
Neuseeland und Ozeanien	6	x	12	x	-	2,0
Ohne Angabe	2 823	+261,0	3 607	+224,4	10,4	1,3

Anmerkungen Seite 31

Noch: 2.4 Leistung der Beherbergungsstätten nach Reisegebieten und Herkunftsländern

September 2021

Reisegebiet Herkunftsland (ständiger Wohnsitz)	Ankünfte		Übernachtungen			Mittlere Aufenthalts- dauer ³⁾
	aller Gäste	Verän- derung ¹⁾	aller Gäste	Verän- derung ¹⁾	Anteil ²⁾	
Teutoburger Wald	176 918	+17,0	565 813	+8,8	100	3,2
Bundesrepublik Deutschland	161 447	+17,0	527 190	+8,5	93,2	3,3
Ausland	15 471	+17,2	38 623	+13,2	6,8	2,5
Europa	13 799	+27,2	34 048	+17,3	88,2	2,5
EU-Länder	12 372	+27,1	30 660	+18,0	79,4	2,5
Belgien	1 073	+78,8	1 940	+86,2	5,0	1,8
Bulgarien	31	-77,5	74	-84,5	0,2	2,4
Dänemark	830	+47,7	2 365	+83,9	6,1	2,8
Estland	21	-4,5	60	+71,4	0,2	2,9
Finnland	101	x	238	+428,9	0,6	2,4
Frankreich	962	+115,7	1 853	+91,0	4,8	1,9
Griechenland	74	+54,2	189	-25,9	0,5	2,6
Republik Irland	36	+80,0	66	-32,7	0,2	1,8
Italien	549	+58,2	1 164	+47,5	3,0	2,1
Kroatien	57	+9,6	270	+20,0	0,7	4,7
Lettland	28	+100,0	118	+321,4	0,3	4,2
Litauen	50	+61,3	488	x	1,3	9,8
Luxemburg	88	+3,5	117	-2,5	0,3	1,3
Malta	5	-28,6	12	+71,4	-	2,4
Niederlande	4 238	+1,9	9 501	-10,8	24,6	2,2
Österreich	958	+42,3	2 280	+50,1	5,9	2,4
Polen	1 296	+20,8	5 188	+30,4	13,4	4,0
Portugal	90	+100,0	212	+34,2	0,5	2,4
Rumänien	119	-36,0	318	-61,7	0,8	2,7
Schweden	279	+140,5	506	+113,5	1,3	1,8
Slowakische Republik	123	+112,1	533	+136,9	1,4	4,3
Slowenien	55	+22,2	124	+30,5	0,3	2,3
Spanien	468	+257,3	1 034	+63,9	2,7	2,2
Tschechische Republik	228	-3,8	719	-10,2	1,9	3,2
Ungarn	132	+135,7	310	+75,1	0,8	2,3
Vereinigtes Königreich	475	-16,2	973	-21,2	2,5	2,0
Zypern	6	+200,0	8	+166,7	-	1,3
Island	22	+214,3	56	+250,0	0,1	2,5
Norwegen	46	+360,0	79	+229,2	0,2	1,7
Russland	60	+114,3	177	+42,7	0,5	3,0
Schweiz	645	-10,4	1 394	-3,3	3,6	2,2
Türkei	149	+325,7	350	+94,4	0,9	2,3
Ukraine	91	+279,2	211	+257,6	0,5	2,3
sonstige europäische Länder	414	+42,8	1 121	-6,8	2,9	2,7
Afrika	129	+437,5	517	+109,3	1,3	4,0
Republik Südafrika	8	x	20	-33,3	0,1	2,5
sonstige afrikanische Länder	121	+426,1	497	+129,0	1,3	4,1
Asien	203	+52,6	730	-2,7	1,9	3,6
Arabische Golfstaaten	20	+5,3	74	-67,4	0,2	3,7
Volksrepublik China und Hongkong	24	-58,6	50	-68,8	0,1	2,1
Indien	23	+228,6	94	+154,1	0,2	4,1
Israel	27	x	80	+60,0	0,2	3,0
Japan	10	+11,1	44	-20,0	0,1	4,4
Südkorea	27	+125,0	67	-44,2	0,2	2,5
Taiwan	2	+100,0	2	-60,0	-	1,0
sonstige asiatische Länder	70	+191,7	319	+232,3	0,8	4,6
Amerika	320	+162,3	967	+288,4	2,5	3,0
Kanada	19	+137,5	42	+110,0	0,1	2,2
USA	254	+202,4	698	+301,1	1,8	2,7
sonstige nordamerikanische Länder	-	-	-	-	-	-
Mittelamerika und Karibik	18	+80,0	117	x	0,3	6,5
Brasilien	8	+14,3	57	+137,5	0,1	7,1
sonstige südamerikanische Länder	21	+75,0	53	+253,3	0,1	2,5
Australien	16	-	21	-30,0	0,1	1,3
Neuseeland und Ozeanien	-	-	-	-	-	-
Ohne Angabe	1 004	-51,4	2 340	-38,0	6,1	2,3

Anmerkungen Seite 31

Noch: 2.4 Leistung der Beherbergungsstätten nach Reisegebieten und Herkunftsländern

September 2021

Reisegebiet Herkunftsland (ständiger Wohnsitz)	Ankünfte		Übernachtungen			Mittlere Aufenthalts- dauer ³⁾
	aller Gäste	Verän- derung ¹⁾	aller Gäste	Verän- derung ¹⁾	Anteil ²⁾	
Sauerland	189 314	+11,8	623 397	+11,3	100	3,3
Bundesrepublik Deutschland	167 605	+13,1	547 289	+12,3	87,8	3,3
Ausland	21 709	+3,0	76 108	+4,7	12,2	3,5
Europa	20 850	+3,4	74 176	+4,6	97,5	3,6
EU-Länder	20 085	+3,6	72 001	+4,2	94,6	3,6
Belgien	1 613	+5,7	5 378	+32,9	7,1	3,3
Bulgarien	10	-23,1	63	-57,1	0,1	6,3
Dänemark	409	+49,8	987	+54,2	1,3	2,4
Estland	6	-76,9	33	-78,1	-	5,5
Finnland	21	+133,3	52	+79,3	0,1	2,5
Frankreich	259	+77,4	520	+80,6	0,7	2,0
Griechenland	21	-36,4	190	+363,4	0,2	9,0
Republik Irland	18	+20,0	92	+318,2	0,1	5,1
Italien	245	+43,3	634	+19,2	0,8	2,6
Kroatien	10	+25,0	35	+66,7	-	3,5
Lettland	1	-75,0	1	-93,3	-	1,0
Litauen	25	-3,8	462	+127,6	0,6	18,5
Luxemburg	53	-27,4	185	-2,1	0,2	3,5
Malta	4	-76,5	6	-68,4	-	1,5
Niederlande	15 842	+1,4	57 333	+0,8	75,3	3,6
Österreich	448	+38,7	1 446	+42,5	1,9	3,2
Polen	425	+1,0	1 713	+7,4	2,3	4,0
Portugal	40	-20,0	89	-12,7	0,1	2,2
Rumänien	52	+33,3	752	+59,3	1,0	14,5
Schweden	109	+84,7	213	+93,6	0,3	2,0
Slowakische Republik	38	-47,2	211	-31,5	0,3	5,6
Slowenien	24	-40,0	103	-62,8	0,1	4,3
Spanien	107	+189,2	369	+146,0	0,5	3,4
Tschechische Republik	117	-0,8	380	+13,1	0,5	3,2
Ungarn	65	+1,6	453	-57,8	0,6	7,0
Vereinigtes Königreich	122	-38,1	298	-38,7	0,4	2,4
Zypern	1	x	3	x	-	3,0
Island	1	x	1	x	-	1,0
Norwegen	62	+313,3	214	+435,0	0,3	3,5
Russland	19	+111,1	53	+120,8	0,1	2,8
Schweiz	466	-3,9	1 299	+11,3	1,7	2,8
Türkei	19	+137,5	35	+84,2	-	1,8
Ukraine	23	+360,0	49	+390,0	0,1	2,1
sonstige europäische Länder	175	-34,9	524	-3,5	0,7	3,0
Afrika	7	x	14	+366,7	-	2,0
Republik Südafrika	3	x	8	x	-	2,7
sonstige afrikanische Länder	4	+300,0	6	+100,0	-	1,5
Asien	53	+89,3	181	+37,1	0,2	3,4
Arabische Golfstaaten	9	+350,0	62	x	0,1	6,9
Volksrepublik China und Hongkong	6	-33,3	18	+20,0	-	3,0
Indien	4	+33,3	9	-60,9	-	2,3
Israel	6	x	16	x	-	2,7
Japan	8	+100,0	10	-9,1	-	1,3
Südkorea	11	+175,0	21	-66,1	-	1,9
Taiwan	1	x	10	x	-	10,0
sonstige asiatische Länder	8	+60,0	35	+118,8	-	4,4
Amerika	146	+170,4	410	+153,1	0,5	2,8
Kanada	28	x	94	x	0,1	3,4
USA	93	+181,8	258	+303,1	0,3	2,8
sonstige nordamerikanische Länder	1	x	3	x	-	3,0
Mittelamerika und Karibik	4	-42,9	12	-78,2	-	3,0
Brasilien	8	+100,0	17	+325,0	-	2,1
sonstige südamerikanische Länder	12	+71,4	26	-27,8	-	2,2
Australien	2	-33,3	2	-33,3	-	1,0
Neuseeland und Ozeanien	1	x	4	x	-	4,0
Ohne Angabe	650	-19,5	1 321	-11,0	1,7	2,0

Anmerkungen Seite 31

Noch: 2.4 Leistung der Beherbergungsstätten nach Reisegebieten und Herkunftsländern

September 2021

Reisegebiet Herkunftsland (ständiger Wohnsitz)	Ankünfte		Übernachtungen			Mittlere Aufenthalts- dauer ³⁾
	aller Gäste	Verän- derung ¹⁾	aller Gäste	Verän- derung ¹⁾	Anteil ²⁾	
Siegerland-Wittgenstein	20 875	+20,0	63 452	+6,0	100	3,0
Bundesrepublik Deutschland	16 611	+13,3	55 132	+5,3	86,9	3,3
Ausland	4 264	+56,2	8 320	+10,3	13,1	2,0
Europa	3 971	+60,5	7 613	+11,4	91,5	1,9
EU-Länder	3 758	+60,3	7 245	+9,7	87,1	1,9
Belgien	139	-22,3	369	-18,4	4,4	2,7
Bulgarien	9	+50,0	15	+150,0	0,2	1,7
Dänemark	52	-14,8	80	-17,5	1,0	1,5
Estland	2	-71,4	122	x	1,5	61,0
Finnland	18	x	20	x	0,2	1,1
Frankreich	112	+30,2	174	+6,7	2,1	1,6
Griechenland	3	+200,0	19	x	0,2	6,3
Republik Irland	3	+200,0	3	+50,0	-	1,0
Italien	54	-40,0	87	-32,0	1,0	1,6
Kroatien	31	+342,9	85	x	1,0	2,7
Lettland	6	-60,0	6	-98,5	0,1	1,0
Litauen	8	+300,0	16	x	0,2	2,0
Luxemburg	14	+55,6	21	+40,0	0,3	1,5
Malta	-	-	-	-	-	-
Niederlande	1 292	-9,1	3 454	-18,7	41,5	2,7
Österreich	147	+22,5	508	+140,8	6,1	3,5
Polen	1 577	x	1 702	x	20,5	1,1
Portugal	4	-86,7	5	-83,3	0,1	1,3
Rumänien	14	-33,3	22	-79,2	0,3	1,6
Schweden	67	+179,2	99	+253,6	1,2	1,5
Slowakische Republik	22	-18,5	107	-26,7	1,3	4,9
Slowenien	15	-34,8	54	-28,9	0,6	3,6
Spanien	65	+103,1	80	+25,0	1,0	1,2
Tschechische Republik	40	-7,0	97	-14,9	1,2	2,4
Ungarn	11	-50,0	25	-49,0	0,3	2,3
Vereinigtes Königreich	53	+10,4	75	-33,0	0,9	1,4
Zypern	-	-	-	-	-	-
Island	4	x	7	x	0,1	1,8
Norwegen	5	+25,0	7	+16,7	0,1	1,4
Russland	6	+50,0	6	-25,0	0,1	1,0
Schweiz	151	+30,2	246	+18,3	3,0	1,6
Türkei	28	x	72	x	0,9	2,6
Ukraine	9	x	15	x	0,2	1,7
sonstige europäische Länder	10	+233,3	15	+400,0	0,2	1,5
Afrika	5	+150,0	8	-87,5	0,1	1,6
Republik Südafrika	2	+100,0	4	-87,9	-	2,0
sonstige afrikanische Länder	3	+200,0	4	-87,1	-	1,3
Asien	33	+50,0	154	+294,9	1,9	4,7
Arabische Golfstaaten	2	-60,0	3	-57,1	-	1,5
Volksrepublik China und Hongkong	3	x	80	x	1,0	26,7
Indien	-	-	-	-	-	-
Israel	18	+80,0	36	+260,0	0,4	2,0
Japan	7	x	20	x	0,2	2,9
Südkorea	-	-	-	-	-	-
Taiwan	-	-	-	-	-	-
sonstige asiatische Länder	3	-25,0	15	-	0,2	5,0
Amerika	163	x	231	+477,5	2,8	1,4
Kanada	7	+250,0	8	+166,7	0,1	1,1
USA	152	x	211	+470,3	2,5	1,4
sonstige nordamerikanische Länder	-	-	-	-	-	-
Mittelamerika und Karibik	2	x	10	x	0,1	5,0
Brasilien	2	x	2	x	-	1,0
sonstige südamerikanische Länder	-	-	-	-	-	-
Australien	2	+100,0	12	x	0,1	6,0
Neuseeland und Ozeanien	-	-	-	-	-	-
Ohne Angabe	90	-57,7	302	-46,6	3,6	3,4

Anmerkungen Seite 31

Noch: 2.4 Leistung der Beherbergungsstätten nach Reisegebieten und Herkunftsländern

September 2021

Reisegebiet Herkunftsland (ständiger Wohnsitz)	Ankünfte		Übernachtungen			Mittlere Aufenthalts- dauer ³⁾
	aller Gäste	Verän- derung ¹⁾	aller Gäste	Verän- derung ¹⁾	Anteil ²⁾	
Bergisches Land	42 247	+21,0	117 316	+22,9	100	2,8
Bundesrepublik Deutschland	38 529	+18,4	107 966	+20,4	92,0	2,8
Ausland	3 718	+55,7	9 350	+59,8	8,0	2,5
Europa	3 149	+49,9	7 994	+54,5	85,5	2,5
EU-Länder	2 799	+49,4	7 279	+55,8	77,9	2,6
Belgien	351	+122,2	541	+87,8	5,8	1,5
Bulgarien	11	x	61	x	0,7	5,5
Dänemark	68	+13,3	101	+3,1	1,1	1,5
Estland	2	x	2	x	–	1,0
Finnland	17	x	31	x	0,3	1,8
Frankreich	173	+96,6	342	+71,0	3,7	2,0
Griechenland	30	x	192	x	2,1	6,4
Republik Irland	20	–37,5	91	+9,6	1,0	4,6
Italien	82	+39,0	206	+108,1	2,2	2,5
Kroatien	25	+127,3	66	+214,3	0,7	2,6
Lettland	5	+150,0	25	+316,7	0,3	5,0
Litauen	10	–56,5	142	+238,1	1,5	14,2
Luxemburg	101	+7,4	318	–19,3	3,4	3,1
Malta	–	–	–	–	–	–
Niederlande	1 135	+65,0	2 148	+65,1	23,0	1,9
Österreich	159	–0,6	441	–20,4	4,7	2,8
Polen	195	+3,7	842	+50,6	9,0	4,3
Portugal	13	+30,0	26	+13,0	0,3	2,0
Rumänien	31	+19,2	435	+168,5	4,7	14,0
Schweden	40	+21,2	60	+50,0	0,6	1,5
Slowakische Republik	27	+3,8	69	+81,6	0,7	2,6
Slowenien	10	–37,5	104	–47,7	1,1	10,4
Spanien	122	+144,0	427	+124,7	4,6	3,5
Tschechische Republik	38	+65,2	269	x	2,9	7,1
Ungarn	32	+166,7	84	+55,6	0,9	2,6
Vereinigtes Königreich	98	–9,3	248	–6,4	2,7	2,5
Zypern	4	+300,0	8	x	0,1	2,0
Island	3	x	5	x	0,1	1,7
Norwegen	9	+125,0	27	+237,5	0,3	3,0
Russland	7	+250,0	19	x	0,2	2,7
Schweiz	200	+11,7	361	–3,0	3,9	1,8
Türkei	26	+136,4	95	+41,8	1,0	3,7
Ukraine	13	x	30	+150,0	0,3	2,3
sonstige europäische Länder	92	+217,2	178	+345,0	1,9	1,9
Afrika	12	+50,0	56	+250,0	0,6	4,7
Republik Südafrika	2	–60,0	16	+23,1	0,2	8,0
sonstige afrikanische Länder	10	+233,3	40	x	0,4	4,0
Asien	53	+178,9	156	+132,8	1,7	2,9
Arabische Golfstaaten	6	+200,0	18	+157,1	0,2	3,0
Volksrepublik China und Hongkong	11	+83,3	19	–29,6	0,2	1,7
Indien	4	+33,3	4	–77,8	–	1,0
Israel	1	–50,0	2	–66,7	–	2,0
Japan	6	+200,0	50	x	0,5	8,3
Südkorea	1	x	2	x	–	2,0
Taiwan	–	–	–	–	–	–
sonstige asiatische Länder	24	x	61	x	0,7	2,5
Amerika	96	+200,0	400	+150,0	4,3	4,2
Kanada	9	–18,2	13	–83,1	0,1	1,4
USA	61	+205,0	150	+85,2	1,6	2,5
sonstige nordamerikanische Länder	19	x	47	x	0,5	2,5
Mittelamerika und Karibik	1	–	175	x	1,9	x
Brasilien	2	x	10	x	0,1	5,0
sonstige südamerikanische Länder	4	x	5	x	0,1	1,3
Australien	3	x	8	x	0,1	2,7
Neuseeland und Ozeanien	4	x	5	x	0,1	1,3
Ohne Angabe	401	+75,9	731	+68,0	7,8	1,8

Anmerkungen Seite 31

Noch: 2.4 Leistung der Beherbergungsstätten nach Reisegebieten und Herkunftsländern

September 2021

Reisegebiet Herkunftsland (ständiger Wohnsitz)	Ankünfte		Übernachtungen			Mittlere Aufenthalts- dauer ³⁾
	aller Gäste	Verän- derung ¹⁾	aller Gäste	Verän- derung ¹⁾	Anteil ²⁾	
Bonn und Rhein-Sieg-Kreis	115 529	+29,0	241 405	+30,5	100	2,1
Bundesrepublik Deutschland	102 566	+26,9	211 013	+28,2	87,4	2,1
Ausland	12 963	+48,8	30 392	+49,3	12,6	2,3
Europa	10 306	+37,4	23 827	+39,6	78,4	2,3
EU-Länder	8 539	+28,9	20 301	+35,0	66,8	2,4
Belgien	1 031	+3,4	1 921	+2,6	6,3	1,9
Bulgarien	144	+433,3	354	+254,0	1,2	2,5
Dänemark	131	+35,1	316	+91,5	1,0	2,4
Estland	13	+225,0	16	+166,7	0,1	1,2
Finnland	34	+25,9	108	+184,2	0,4	3,2
Frankreich	487	+57,1	884	+54,8	2,9	1,8
Griechenland	26	-55,2	111	-47,9	0,4	4,3
Republik Irland	45	+95,7	119	+221,6	0,4	2,6
Italien	725	+150,0	1 301	+117,9	4,3	1,8
Kroatien	92	+217,2	434	+69,5	1,4	4,7
Lettland	18	+28,6	36	-83,0	0,1	2,0
Litauen	40	+100,0	111	-30,6	0,4	2,8
Luxemburg	202	+27,0	333	+29,1	1,1	1,6
Malta	7	-53,3	14	-53,3	-	2,0
Niederlande	2 757	+4,9	4 884	+3,5	16,1	1,8
Österreich	765	+65,2	1 900	+50,6	6,3	2,5
Polen	381	+9,2	2 593	+77,8	8,5	6,8
Portugal	35	+75,0	160	+100,0	0,5	4,6
Rumänien	194	+125,6	915	+364,5	3,0	4,7
Schweden	93	-27,3	152	-36,9	0,5	1,6
Slowakische Republik	58	+56,8	268	-23,4	0,9	4,6
Slowenien	67	+52,3	363	+282,1	1,2	5,4
Spanien	266	+174,2	582	+170,7	1,9	2,2
Tschechische Republik	154	+28,3	317	-50,7	1,0	2,1
Ungarn	156	+300,0	816	+164,9	2,7	5,2
Vereinigtes Königreich	615	+14,5	1 282	+36,2	4,2	2,1
Zypern	3	-40,0	11	+37,5	-	3,7
Island	5	-58,3	10	-64,3	-	2,0
Norwegen	59	+268,8	87	+10,1	0,3	1,5
Russland	58	+132,0	177	+210,5	0,6	3,1
Schweiz	740	+5,3	1 483	+9,0	4,9	2,0
Türkei	113	x	275	x	0,9	2,4
Ukraine	80	+77,8	283	+172,1	0,9	3,5
sonstige europäische Länder	712	x	1 211	+219,5	4,0	1,7
Afrika	119	+128,8	340	+53,8	1,1	2,9
Republik Südafrika	24	+300,0	48	-21,3	0,2	2,0
sonstige afrikanische Länder	95	+106,5	292	+82,5	1,0	3,1
Asien	622	+147,8	2 065	+69,8	6,8	3,3
Arabische Golfstaaten	312	+239,1	725	+97,5	2,4	2,3
Volksrepublik China und Hongkong	56	+47,4	219	-17,4	0,7	3,9
Indien	26	+4,0	266	+69,4	0,9	10,2
Israel	15	+50,0	31	-26,2	0,1	2,1
Japan	18	+157,1	65	-27,0	0,2	3,6
Südkorea	33	+312,5	88	-13,7	0,3	2,7
Taiwan	1	x	5	x	-	5,0
sonstige asiatische Länder	161	+126,8	666	+243,3	2,2	4,1
Amerika	678	+105,5	1 763	+103,3	5,8	2,6
Kanada	58	+107,1	132	+61,0	0,4	2,3
USA	490	+80,8	1 281	+106,3	4,2	2,6
sonstige nordamerikanische Länder	4	x	4	x	-	1,0
Mittelamerika und Karibik	48	x	171	x	0,6	3,6
Brasilien	21	+110,0	36	-28,0	0,1	1,7
sonstige südamerikanische Länder	57	+338,5	139	+32,4	0,5	2,4
Australien	16	+6,7	30	-	0,1	1,9
Neuseeland und Ozeanien	9	+350,0	14	x	-	1,6
Ohne Angabe	1 213	+118,2	2 353	+146,4	7,7	1,9

Anmerkungen Seite 31

Noch: 2.4 Leistung der Beherbergungsstätten nach Reisegebieten und Herkunftsländern

September 2021

Reisegebiet Herkunftsland (ständiger Wohnsitz)	Ankünfte		Übernachtungen			Mittlere Aufenthalts- dauer ³⁾
	aller Gäste	Verän- derung ¹⁾	aller Gäste	Verän- derung ¹⁾	Anteil ²⁾	
Köln und Rhein-Erft-Kreis	253 979	+34,5	481 222	+32,2	100	1,9
Bundesrepublik Deutschland	202 282	+28,3	379 165	+25,6	78,8	1,9
Ausland	51 697	+66,1	102 057	+64,4	21,2	2,0
Europa	40 481	+56,7	77 901	+52,7	76,3	1,9
EU-Länder	33 938	+59,1	64 423	+54,3	63,1	1,9
Belgien	4 879	+41,4	7 036	+41,2	6,9	1,4
Bulgarien	271	+92,2	776	+118,0	0,8	2,9
Dänemark	725	+60,8	1 348	+51,1	1,3	1,9
Estland	82	+90,7	124	+96,8	0,1	1,5
Finnland	188	+308,7	440	x	0,4	2,3
Frankreich	3 474	+135,0	5 681	+147,8	5,6	1,6
Griechenland	366	+171,1	844	+206,9	0,8	2,3
Republik Irland	348	+127,5	686	+159,8	0,7	2,0
Italien	2 284	+177,2	4 752	+179,5	4,7	2,1
Kroatien	201	+14,9	714	-9,0	0,7	3,6
Lettland	103	+157,5	223	+259,7	0,2	2,2
Litauen	172	+266,0	387	+272,1	0,4	2,3
Luxemburg	1 201	+13,5	1 709	+5,8	1,7	1,4
Malta	57	+216,7	133	+280,0	0,1	2,3
Niederlande	7 739	+31,8	12 801	+35,6	12,5	1,7
Österreich	2 100	+43,0	3 944	+40,5	3,9	1,9
Polen	1 757	+85,3	6 323	+42,0	6,2	3,6
Portugal	407	+57,1	940	+95,8	0,9	2,3
Rumänien	614	+38,9	1 958	-11,8	1,9	3,2
Schweden	384	+25,9	720	+43,1	0,7	1,9
Slowakische Republik	203	+153,8	502	+141,3	0,5	2,5
Slowenien	167	+54,6	340	-34,1	0,3	2,0
Spanien	2 276	+190,3	4 394	+114,0	4,3	1,9
Tschechische Republik	463	+161,6	1 106	+257,9	1,1	2,4
Ungarn	315	+262,1	788	+184,5	0,8	2,5
Vereinigtes Königreich	3 109	+14,3	5 642	+14,4	5,5	1,8
Zypern	53	+96,3	112	+119,6	0,1	2,1
Island	57	x	115	x	0,1	2,0
Norwegen	136	+195,7	256	+143,8	0,3	1,9
Russland	280	+28,4	731	+62,8	0,7	2,6
Schweiz	2 860	-11,4	5 404	-6,8	5,3	1,9
Türkei	920	+301,7	2 050	+429,7	2,0	2,2
Ukraine	649	+377,2	1 506	+101,3	1,5	2,3
sonstige europäische Länder	1 641	+158,0	3 416	+93,3	3,3	2,1
Afrika	326	+186,0	1 859	+119,7	1,8	5,7
Republik Südafrika	45	+95,7	95	-80,2	0,1	2,1
sonstige afrikanische Länder	281	+208,8	1 764	+382,0	1,7	6,3
Asien	2 028	+296,1	6 583	+289,3	6,5	3,2
Arabische Golfstaaten	639	+465,5	1 712	+390,5	1,7	2,7
Volksrepublik China und Hongkong	152	+56,7	498	+111,0	0,5	3,3
Indien	188	+317,8	782	x	0,8	4,2
Israel	189	+310,9	484	+462,8	0,5	2,6
Japan	63	+425,0	130	+145,3	0,1	2,1
Südkorea	220	x	798	x	0,8	3,6
Taiwan	14	-	34	+78,9	-	2,4
sonstige asiatische Länder	563	+258,6	2 145	+173,2	2,1	3,8
Amerika	4 313	+94,1	8 642	+100,6	8,5	2,0
Kanada	357	+210,4	656	+238,1	0,6	1,8
USA	3 414	+78,6	6 246	+77,8	6,1	1,8
sonstige nordamerikanische Länder	32	x	47	+370,0	-	1,5
Mittelamerika und Karibik	165	+400,0	460	+310,7	0,5	2,8
Brasilien	123	+78,3	349	+96,1	0,3	2,8
sonstige südamerikanische Länder	222	+149,4	884	+191,7	0,9	4,0
Australien	54	+22,7	95	+4,4	0,1	1,8
Neuseeland und Ozeanien	26	+188,9	76	+261,9	0,1	2,9
Ohne Angabe	4 469	+87,0	6 901	+68,9	6,8	1,5

Anmerkungen Seite 31

Noch: 2.4 Leistung der Beherbergungsstätten nach Reisegebieten und Herkunftsländern

September 2021

Reisegebiet Herkunftsland (ständiger Wohnsitz)	Ankünfte		Übernachtungen			Mittlere Aufenthalts- dauer ³⁾
	aller Gäste	Verän- derung ¹⁾	aller Gäste	Verän- derung ¹⁾	Anteil ²⁾	
Düsseldorf und Kreis Mettmann	196 966	+37,8	330 046	+36,4	100	1,7
Bundesrepublik Deutschland	154 529	+32,0	255 841	+30,3	77,5	1,7
Ausland	42 437	+64,1	74 205	+62,6	22,5	1,7
Europa	31 190	+47,8	53 380	+46,8	71,9	1,7
EU-Länder	26 414	+43,9	44 339	+41,5	59,8	1,7
Belgien	2 274	+46,7	3 335	+45,3	4,5	1,5
Bulgarien	117	+2,6	288	+0,7	0,4	2,5
Dänemark	470	+4,7	718	-4,0	1,0	1,5
Estland	86	+53,6	148	+48,0	0,2	1,7
Finnland	316	+300,0	571	+261,4	0,8	1,8
Frankreich	2 240	+84,7	3 526	+72,3	4,8	1,6
Griechenland	383	+45,6	792	+99,5	1,1	2,1
Republik Irland	242	+54,1	447	+58,0	0,6	1,8
Italien	1 574	+39,0	2 804	+30,2	3,8	1,8
Kroatien	105	-5,4	189	-58,5	0,3	1,8
Lettland	76	+123,5	143	+116,7	0,2	1,9
Litauen	95	+61,0	167	+89,8	0,2	1,8
Luxemburg	630	+40,9	1 010	+52,8	1,4	1,6
Malta	29	+61,1	72	+242,9	0,1	2,5
Niederlande	7 278	+33,2	10 571	+28,6	14,2	1,5
Österreich	2 020	+45,7	3 386	+47,4	4,6	1,7
Polen	1 391	+44,7	3 481	+40,9	4,7	2,5
Portugal	350	+65,1	601	+74,7	0,8	1,7
Rumänien	559	+109,4	1 147	+89,0	1,5	2,1
Schweden	498	+41,5	867	+40,7	1,2	1,7
Slowakische Republik	102	+54,5	292	+149,6	0,4	2,9
Slowenien	83	-55,4	230	-46,0	0,3	2,8
Spanien	1 846	+130,5	3 124	+118,0	4,2	1,7
Tschechische Republik	348	+85,1	601	+111,6	0,8	1,7
Ungarn	271	+99,3	449	+106,9	0,6	1,7
Vereinigtes Königreich	2 937	+13,7	5 228	+17,6	7,0	1,8
Zypern	94	+34,3	152	+42,1	0,2	1,6
Island	14	+133,3	32	+88,2	-	2,3
Norwegen	199	+332,6	362	+358,2	0,5	1,8
Russland	385	+115,1	948	+96,3	1,3	2,5
Schweiz	2 379	+14,3	4 038	+12,5	5,4	1,7
Türkei	671	x	1 403	x	1,9	2,1
Ukraine	560	+355,3	1 188	+373,3	1,6	2,1
sonstige europäische Länder	568	+155,9	1 070	+142,1	1,4	1,9
Afrika	363	+155,6	834	+253,4	1,1	2,3
Republik Südafrika	26	-33,3	60	+15,4	0,1	2,3
sonstige afrikanische Länder	337	+227,2	774	+320,7	1,0	2,3
Asien	3 145	+139,7	7 692	+164,7	10,4	2,4
Arabische Golfstaaten	1 242	+404,9	3 229	+372,8	4,4	2,6
Volksrepublik China und Hongkong	541	+41,3	1 036	+56,0	1,4	1,9
Indien	206	-38,1	452	-20,1	0,6	2,2
Israel	143	+107,2	337	+142,4	0,5	2,4
Japan	260	+85,7	649	+27,8	0,9	2,5
Südkorea	82	x	267	+468,1	0,4	3,3
Taiwan	32	+433,3	65	+209,5	0,1	2,0
sonstige asiatische Länder	639	+415,3	1 657	+496,0	2,2	2,6
Amerika	2 734	+181,9	4 776	+144,4	6,4	1,7
Kanada	163	+171,7	330	+189,5	0,4	2,0
USA	2 138	+173,1	3 622	+130,8	4,9	1,7
sonstige nordamerikanische Länder	12	-14,3	22	-12,0	-	1,8
Mittelamerika und Karibik	205	+469,4	289	+214,1	0,4	1,4
Brasilien	114	+322,2	335	x	0,5	2,9
sonstige südamerikanische Länder	102	+104,0	178	+54,8	0,2	1,7
Australien	67	+272,2	301	x	0,4	4,5
Neuseeland und Ozeanien	6	-	11	-21,4	-	1,8
Ohne Angabe	4 932	+113,7	7 211	+75,1	9,7	1,5

Anmerkungen Seite 31

Noch: 2.4 Leistung der Beherbergungsstätten nach Reisegebieten und Herkunftsländern

September 2021

Reisegebiet Herkunftsland (ständiger Wohnsitz)	Ankünfte		Übernachtungen			Mittlere Aufenthalts- dauer ³⁾
	aller Gäste	Verän- derung ¹⁾	aller Gäste	Verän- derung ¹⁾	Anteil ²⁾	
Ruhrgebiet	222 768	+23,1	480 153	+22,7	100	2,2
Bundesrepublik Deutschland	196 494	+23,1	422 801	+21,1	88,1	2,2
Ausland	26 274	+23,6	57 352	+36,8	11,9	2,2
Europa	22 628	+34,0	47 234	+37,7	82,4	2,1
EU-Länder	19 356	+34,2	40 821	+38,6	71,2	2,1
Belgien	1 493	+36,6	2 388	+25,0	4,2	1,6
Bulgarien	285	+15,4	580	+54,7	1,0	2,0
Dänemark	509	+40,6	736	+36,8	1,3	1,4
Estland	38	+81,0	55	+129,2	0,1	1,4
Finnland	116	+300,0	206	+288,7	0,4	1,8
Frankreich	1 502	+57,9	2 329	+44,2	4,1	1,6
Griechenland	179	+46,7	430	+16,2	0,7	2,4
Republik Irland	101	+4,1	264	+50,0	0,5	2,6
Italien	882	+36,3	2 087	+41,6	3,6	2,4
Kroatien	278	+243,2	1 396	x	2,4	5,0
Lettland	61	+64,9	99	+135,7	0,2	1,6
Litauen	129	+29,0	245	+0,8	0,4	1,9
Luxemburg	309	+60,1	766	+104,8	1,3	2,5
Malta	34	+161,5	58	+286,7	0,1	1,7
Niederlande	5 065	+12,6	8 719	+12,2	15,2	1,7
Österreich	1 584	+44,3	3 616	+51,0	6,3	2,3
Polen	2 035	+33,2	5 874	+41,4	10,2	2,9
Portugal	472	+254,9	1 802	x	3,1	3,8
Rumänien	653	-18,4	1 909	-8,1	3,3	2,9
Schweden	434	+60,7	718	+72,2	1,3	1,7
Slowakische Republik	233	+180,7	670	+122,6	1,2	2,9
Slowenien	112	-30,0	308	-71,9	0,5	2,8
Spanien	825	+175,9	1 465	+161,6	2,6	1,8
Tschechische Republik	457	+75,8	979	+57,1	1,7	2,1
Ungarn	259	+175,5	722	+240,6	1,3	2,8
Vereinigtes Königreich	1 289	+9,9	2 363	+11,0	4,1	1,8
Zypern	22	-33,3	37	-52,6	0,1	1,7
Island	34	+183,3	56	+143,5	0,1	1,6
Norwegen	163	+352,8	264	+438,8	0,5	1,6
Russland	178	+44,7	440	+28,7	0,8	2,5
Schweiz	1 315	-7,5	2 564	+2,3	4,5	1,9
Türkei	389	+181,9	868	+188,4	1,5	2,2
Ukraine	491	+206,9	784	+191,4	1,4	1,6
sonstige europäische Länder	702	+22,9	1 437	+5,3	2,5	2,0
Afrika	121	+16,3	272	+50,3	0,5	2,2
Republik Südafrika	28	+250,0	53	+211,8	0,1	1,9
sonstige afrikanische Länder	93	-3,1	219	+33,5	0,4	2,4
Asien	697	+113,8	1 763	+144,9	3,1	2,5
Arabische Golfstaaten	132	+312,5	275	x	0,5	2,1
Volksrepublik China und Hongkong	100	+44,9	193	+52,0	0,3	1,9
Indien	70	+366,7	177	+353,8	0,3	2,5
Israel	77	x	131	x	0,2	1,7
Japan	34	+88,9	143	x	0,2	4,2
Südkorea	36	x	85	x	0,1	2,4
Taiwan	1	-	61	x	0,1	61,0
sonstige asiatische Länder	247	+38,8	698	+49,1	1,2	2,8
Amerika	1 063	+93,6	3 111	+105,6	5,4	2,9
Kanada	91	+37,9	341	-32,3	0,6	3,7
USA	790	+103,1	2 069	+144,3	3,6	2,6
sonstige nordamerikanische Länder	15	x	81	x	0,1	5,4
Mittelamerika und Karibik	58	+9,4	197	+126,4	0,3	3,4
Brasilien	31	+55,0	90	+109,3	0,2	2,9
sonstige südamerikanische Länder	78	+310,5	333	x	0,6	4,3
Australien	25	-45,7	65	-33,0	0,1	2,6
Neuseeland und Ozeanien	36	+414,3	2 059	x	3,6	57,2
Ohne Angabe	1 704	-49,0	2 848	-44,3	5,0	1,7

Anmerkungen Seite 31

Noch: 2.4 Leistung der Beherbergungsstätten nach Reisegebieten und Herkunftsländern

September 2021

Reisegebiet Herkunftsland (ständiger Wohnsitz)	Ankünfte		Übernachtungen			Mittlere Aufenthalts- dauer ³⁾
	aller Gäste	Verän- derung ¹⁾	aller Gäste	Verän- derung ¹⁾	Anteil ²⁾	
Bergisches Städtedreieck	23 546	+13,3	58 810	+29,6	100	2,5
Bundesrepublik Deutschland	21 149	+11,8	53 959	+28,4	91,8	2,6
Ausland	2 397	+29,2	4 851	+44,5	8,2	2,0
Europa	2 112	+38,7	4 099	+44,5	84,5	1,9
EU-Länder	1 771	+35,1	3 495	+40,0	72,0	2,0
Belgien	133	+30,4	222	+18,7	4,6	1,7
Bulgarien	44	+300,0	44	+33,3	0,9	1,0
Dänemark	106	+107,8	235	+152,7	4,8	2,2
Estland	6	x	10	x	0,2	1,7
Finnland	7	+75,0	7	+40,0	0,1	1,0
Frankreich	106	+21,8	156	+32,2	3,2	1,5
Griechenland	20	+150,0	66	+340,0	1,4	3,3
Republik Irland	39	x	69	+283,3	1,4	1,8
Italien	110	-9,1	196	-18,7	4,0	1,8
Kroatien	6	+100,0	32	+433,3	0,7	5,3
Lettland	2	-71,4	2	-86,7	-	1,0
Litauen	11	+120,0	11	+37,5	0,2	1,0
Luxemburg	26	+188,9	51	+218,8	1,1	2,0
Malta	-	-	-	-	-	-
Niederlande	437	+18,4	808	+21,3	16,7	1,8
Österreich	117	+37,6	233	+55,3	4,8	2,0
Polen	199	+9,9	451	-4,2	9,3	2,3
Portugal	26	+13,0	72	+100,0	1,5	2,8
Rumänien	36	+80,0	103	+83,9	2,1	2,9
Schweden	64	+73,0	101	+74,1	2,1	1,6
Slowakische Republik	18	-14,3	56	+47,4	1,2	3,1
Slowenien	11	+10,0	16	+33,3	0,3	1,5
Spanien	57	+23,9	142	+136,7	2,9	2,5
Tschechische Republik	67	+378,6	137	x	2,8	2,0
Ungarn	19	+35,7	43	+19,4	0,9	2,3
Vereinigtes Königreich	104	+38,7	232	+71,9	4,8	2,2
Zypern	-	-	-	-	-	-
Island	4	-20,0	14	+100,0	0,3	3,5
Norwegen	10	+11,1	13	+30,0	0,3	1,3
Russland	3	-57,1	7	-36,4	0,1	2,3
Schweiz	147	+21,5	241	+4,8	5,0	1,6
Türkei	33	+120,0	62	+226,3	1,3	1,9
Ukraine	29	+11,5	81	+211,5	1,7	2,8
sonstige europäische Länder	115	+296,6	186	+416,7	3,8	1,6
Afrika	6	+100,0	13	+85,7	0,3	2,2
Republik Südafrika	1	x	3	x	0,1	3,0
sonstige afrikanische Länder	5	+66,7	10	+42,9	0,2	2,0
Asien	49	+104,2	147	+206,3	3,0	3,0
Arabische Golfstaaten	5	+400,0	5	+150,0	0,1	1,0
Volksrepublik China und Hongkong	10	+11,1	24	+20,0	0,5	2,4
Indien	4	+100,0	12	+300,0	0,2	3,0
Israel	17	x	51	x	1,1	3,0
Japan	6	+50,0	37	x	0,8	6,2
Südkorea	2	+100,0	2	-	-	1,0
Taiwan	2	x	6	x	0,1	3,0
sonstige asiatische Länder	3	-50,0	10	-37,5	0,2	3,3
Amerika	121	+57,1	409	+105,5	8,4	3,4
Kanada	6	x	66	x	1,4	11,0
USA	105	+45,8	313	+95,6	6,5	3,0
sonstige nordamerikanische Länder	-	-	-	-	-	-
Mittelamerika und Karibik	4	+33,3	6	-83,8	0,1	1,5
Brasilien	2	+100,0	4	+300,0	0,1	2,0
sonstige südamerikanische Länder	4	x	20	x	0,4	5,0
Australien	9	+28,6	9	+12,5	0,2	1,0
Neuseeland und Ozeanien	-	-	-	-	-	-
Ohne Angabe	100	-54,8	174	-32,6	3,6	1,7

Anmerkungen Seite 31

Noch: 2.4 Leistung der Beherbergungsstätten nach Reisegebieten und Herkunftsländern

September 2021

Reisegebiet Herkunftsland (ständiger Wohnsitz)	Ankünfte		Übernachtungen			Mittlere Aufenthalts- dauer ³⁾
	aller Gäste	Verän- derung ¹⁾	aller Gäste	Verän- derung ¹⁾	Anteil ²⁾	
Nordrhein-Westfalen	1 683 107	+22,9	3 958 981	+19,0	100	2,4
Bundesrepublik Deutschland	1 442 879	+21,2	3 427 409	+17,7	86,6	2,4
Ausland	240 228	+33,9	531 572	+28,2	13,4	2,2
Europa	199 309	+29,9	444 947	+22,5	83,7	2,2
EU-Länder	175 697	+28,0	396 519	+20,6	74,6	2,3
Belgien	19 135	+24,5	35 361	+24,9	6,7	1,8
Bulgarien	1 256	+49,5	2 976	+32,0	0,6	2,4
Dänemark	4 546	+44,4	9 253	+54,6	1,7	2,0
Estland	290	+20,8	639	+30,7	0,1	2,2
Finnland	1 022	+246,4	2 017	+276,3	0,4	2,0
Frankreich	11 734	+90,6	19 612	+82,0	3,7	1,7
Griechenland	1 241	+65,2	3 265	+79,7	0,6	2,6
Republik Irland	1 039	+60,3	2 224	+58,4	0,4	2,1
Italien	7 917	+71,3	15 913	+57,8	3,0	2,0
Kroatien	1 024	+82,9	4 394	+75,9	0,8	4,3
Lettland	380	+96,9	892	-2,2	0,2	2,3
Litauen	970	+130,4	2 814	+104,5	0,5	2,9
Luxemburg	3 216	+25,5	5 601	+27,3	1,1	1,7
Malta	145	+48,0	312	+108,0	0,1	2,2
Niederlande	68 647	+7,9	161 412	+2,2	30,4	2,4
Österreich	10 222	+48,5	22 275	+49,4	4,2	2,2
Polen	11 436	+53,5	37 558	+36,9	7,1	3,3
Portugal	1 688	+42,0	4 692	+58,6	0,9	2,8
Rumänien	2 797	+11,7	9 649	-11,0	1,8	3,4
Schweden	2 902	+62,9	4 847	+67,5	0,9	1,7
Slowakische Republik	1 088	+49,7	3 698	+6,3	0,7	3,4
Slowenien	717	-19,3	2 422	-35,1	0,5	3,4
Spanien	7 137	+129,3	13 959	+112,8	2,6	2,0
Tschechische Republik	2 353	+50,8	5 561	+19,3	1,0	2,4
Ungarn	1 470	+114,0	4 318	+33,2	0,8	2,9
Vereinigtes Königreich	11 106	+2,8	20 431	+7,7	3,8	1,8
Zypern	219	+43,1	424	+49,8	0,1	1,9
Island	156	+160,0	322	+130,0	0,1	2,1
Norwegen	1 000	+286,1	1 799	+210,7	0,3	1,8
Russland	1 209	+74,0	3 084	+72,6	0,6	2,6
Schweiz	11 166	+1,5	21 389	+5,8	4,0	1,9
Türkei	2 676	+264,6	6 400	+314,8	1,2	2,4
Ukraine	2 267	+274,7	4 898	+157,7	0,9	2,2
sonstige europäische Länder	5 138	+80,0	10 536	+28,0	2,0	2,1
Afrika	1 275	+137,4	4 447	+115,0	0,8	3,5
Republik Südafrika	173	+101,2	398	-42,5	0,1	2,3
sonstige afrikanische Länder	1 102	+144,3	4 049	+194,3	0,8	3,7
Asien	8 134	+179,7	22 959	+171,4	4,3	2,8
Arabische Golfstaaten	2 932	+422,6	7 932	+316,4	1,5	2,7
Volksrepublik China und Hongkong	989	+34,4	2 359	+47,5	0,4	2,4
Indien	621	+38,9	2 085	+99,0	0,4	3,4
Israel	574	+213,7	1 275	+205,0	0,2	2,2
Japan	547	+147,5	1 322	+68,6	0,2	2,4
Südkorea	465	+496,2	1 410	+255,2	0,3	3,0
Taiwan	74	+184,6	216	+300,0	-	2,9
sonstige asiatische Länder	1 932	+194,5	6 360	+182,3	1,2	3,3
Amerika	11 571	+114,5	24 786	+110,6	4,7	2,1
Kanada	920	+145,3	2 048	+72,5	0,4	2,2
USA	8 936	+103,1	17 669	+99,6	3,3	2,0
sonstige nordamerikanische Länder	101	+124,4	277	+242,0	0,1	2,7
Mittelamerika und Karibik	623	+238,6	1 647	+227,4	0,3	2,6
Brasilien	377	+154,7	1 191	+171,3	0,2	3,2
sonstige südamerikanische Länder	614	+151,6	1 954	+175,6	0,4	3,2
Australien	239	+47,5	643	+75,7	0,1	2,7
Neuseeland und Ozeanien	119	+296,7	2 222	x	0,4	18,7
Ohne Angabe	19 581	+15,6	31 568	+10,3	5,9	1,6

Anmerkungen Seite 31

3.1 Leistung der Beherbergungsstätten nach Verwaltungsbezirken

Januar bis September 2021

Amtliche Schlüsselnummer	Verwaltungsbezirk	Ankünfte				Übernachtungen	
		aller Gäste	Veränderung ¹⁾	ausländischer Gäste	Veränderung ¹⁾	aller Gäste	Veränderung ¹⁾
	Kreisfreie Städte						
111 000	Düsseldorf	657 983	-30,7	136 192	-51,4	1 138 515	-28,3
112 000	Duisburg	88 634	-19,4	10 006	-39,0	189 829	-19,2
113 000	Essen	198 656	-29,7	24 822	-44,0	500 087	-18,8
114 000	Krefeld	38 842	-23,1	6 696	-27,2	82 905	-7,5
116 000	Mönchengladbach	67 464	-15,4	7 419	-50,7	152 020	+10,6
117 000	Mülheim an der Ruhr	28 079	-30,0	3 264	-38,4	64 276	-23,9
119 000	Oberhausen	65 834	-27,6	9 271	-33,9	210 938	-3,4
120 000	Remscheid	15 774	-30,8	1 417	-38,7	34 390	-22,2
122 000	Solingen	13 080	-26,4	1 627	-30,7	28 665	-16,4
124 000	Wuppertal	73 800	-30,5	7 074	-43,8	220 756	-16,7
154 000	Kreis Kleve	168 071	-19,0	26 474	-39,1	429 552	-9,5
154 004	Bedburg-Hau	1 041	-43,0	86	-71,5	2 746	-40,8
154 008	Emmerich am Rhein, Stadt	14 669	-23,0	1 494	-64,3	27 164	-19,4
154 012	Geldern, Stadt	13 375	-29,2	1 013	-34,0	64 148	-11,2
154 016	Goch, Stadt	20 126	-8,8	3 993	-5,8	51 249	-0,5
154 020	Issum	1 677	-5,1	178	-27,0	4 194	-10,4
154 024	Kalkar, Stadt	29 986	-30,3	7 114	-56,8	78 666	-18,0
154 028	Kerken	2 219	+14,6	127	-42,5	3 664	+17,8
154 032	Kevelaer, Stadt	17 842	-20,8	2 213	+2,3	45 646	-15,4
154 036	Kleve, Stadt	15 499	-20,2	1 876	-39,6	34 556	-6,1
154 040	Kranenburg	3 747	-31,6	248	-77,4	10 879	-16,8
154 044	Rees, Stadt	12 004	-20,1	811	-57,4	24 358	-20,3
154 048	Rheurdt	1 207	-29,1	-	-	3 220	-14,1
154 052	Straelen, Stadt	7 102	-8,5	573	-18,8	16 874	+6,7
154 056	Uedem	4 333	-40,2	51	-52,3	15 143	-19,1
154 060	Wachtendonk	4 710	-4,1	237	-28,6	17 863	+12,4
154 064	Weeze	18 534	+25,1	6 460	-6,1	29 182	+43,1
158 000	Kreis Mettmann	110 839	-39,6	13 133	-59,7	240 021	-34,0
158 004	Erkrath, Stadt
158 008	Haan, Stadt	7 232	-25,1	790	-40,8	15 057	-20,7
158 012	Heiligenhaus, Stadt	3 199	-42,8	260	-79,5	5 443	-26,4
158 016	Hilden, Stadt	17 803	-29,0	1 254	-55,3	51 319	-14,4
158 020	Langenfeld (Rhld.), Stadt	8 546	-21,0	1 549	+12,1	18 779	-42,8
158 024	Mettmann, Stadt	14 048	-54,8	1 421	-77,5	29 570	-48,7
158 026	Monheim am Rhein, Stadt	13 018	-26,1	2 360	-47,6	25 551	-23,0
158 028	Ratingen, Stadt	34 818	-44,2	4 882	-57,6	67 896	-38,7
158 032	Velbert, Stadt	9 400	-36,3	473	-82,3	18 798	-29,8
158 036	Wülfrath, Stadt
162 000	Rhein-Kreis Neuss	112 589	-28,7	12 180	-62,6	394 172	-15,1
162 004	Dormagen, Stadt	11 991	-18,0	1 017	-45,1	68 924	-5,2
162 008	Grevenbroich, Stadt	12 346	-6,8	1 441	-58,6	41 338	+29,3
162 012	Jüchen, Stadt	1 749	-8,1	186	-24,7	3 637	-32,6
162 016	Kaarst, Stadt	6 988	-51,5	814	-69,1	9 805	-60,5
162 020	Korschenbroich, Stadt
162 022	Meerbusch, Stadt	11 659	-25,9	1 076	-46,3	108 176	+1,4
162 024	Neuss, Stadt	62 914	-32,1	7 319	-66,6	102 291	-35,6
162 028	Rommerskirchen
166 000	Kreis Viersen	63 393	-16,9	4 779	-41,8	155 681	-10,9
166 004	Brüggen	6 927	+19,9	388	-53,7	17 945	+3,0
166 008	Grefrath	2 326	-31,0	173	-28,8	7 758	-4,2
166 012	Kempfen, Stadt	5 543	-9,2	253	-32,9	21 390	+5,0
166 016	Nettetal, Stadt	19 284	-20,0	1 031	-61,0	44 910	-8,2
166 020	Niederkrüchten	4 851	-28,2	260	-68,4	12 736	-27,3
166 024	Schwalmtal
166 028	Tönisvorst, Stadt
166 032	Viersen, Stadt	5 622	-13,2	734	+75,2	11 228	-4,0
166 036	Willich, Stadt	16 800	-16,8	1 715	-30,6	36 693	-18,7
170 000	Kreis Wesel	155 817	-19,7	15 225	-35,5	366 662	-12,8
170 004	Alpen	2 552	-9,7	225	-28,1	5 621	-0,6
170 008	Dinslaken, Stadt	9 527	-23,7	725	-68,3	21 892	-17,6
170 012	Hamminkeln, Stadt	11 171	-11,4	530	+19,4	49 604	-3,0
170 016	Hünxe	1 058	-27,0	15	-91,2	2 704	+1,2
170 020	Kamp-Lintfort, Stadt	10 503	-22,5	566	-22,1	19 821	-19,2

1) Veränderung gegenüber dem Vorjahreszeitraum in % - 2) mittlere Aufenthaltsdauer (in Tagen) = Übernachtungen / Ankünfte - 3) mittlere Auslastung der angebotenen-Betten = (Übernachtungen / angebotene Bettentage) * 100

Noch: 3.1 Leistung der Beherbergungsstätten nach Verwaltungsbezirken

Januar bis September 2021

Amtliche Schlüsselnummer	Verwaltungsbezirk	Übernachtungen		Mittlere Aufenthaltsdauer ²⁾		Mittlere Auslastung der angebotenen Betten ³⁾
		ausländischer Gäste	Veränderung ¹⁾	aller Gäste	ausländischer Gäste	
	Kreisfreie Städte					
111 000	Düsseldorf	242 969	-51,7	1,7	1,8	17,2
112 000	Duisburg	17 204	-42,8	2,1	1,7	20,3
113 000	Essen	50 269	-42,8	2,5	2,0	17,9
114 000	Krefeld	15 368	-2,7	2,1	2,3	19,4
116 000	Mönchengladbach	13 914	-40,9	2,3	1,9	29,4
117 000	Mülheim an der Ruhr	9 691	-35,2	2,3	3,0	16,5
119 000	Oberhausen	24 694	-19,1	3,2	2,7	30,8
120 000	Remscheid	2 931	-22,4	2,2	2,1	14,6
122 000	Solingen	4 158	-19,8	2,2	2,6	15,2
124 000	Wuppertal	14 743	-36,9	3,0	2,1	22,9
	Kreis Kleve	58 989	-32,5	2,6	2,2	22,8
154 004	Bedburg-Hau	925	-56,0	2,6	10,8	9,6
154 008	Emmerich am Rhein, Stadt	3 852	-56,1	1,9	2,6	26,0
154 012	Geldern, Stadt	1 867	-51,7	4,8	1,8	42,1
154 016	Goch, Stadt	10 777	-9,2	2,5	2,7	32,4
154 020	Issum	389	-30,2	2,5	2,2	10,4
154 024	Kalkar, Stadt	12 462	-51,4	2,6	1,8	11,6
154 028	Kerken	204	-51,2	1,7	1,6	8,3
154 032	Kevelaer, Stadt	12 662	+8,6	2,6	5,7	18,6
154 036	Kleve, Stadt	4 109	-30,1	2,2	2,2	22,4
154 040	Kranenburg	689	-75,9	2,9	2,8	28,0
154 044	Rees, Stadt	1 561	-57,5	2,0	1,9	26,4
154 048	Rheurd	-	-	2,7	-	12,4
154 052	Straelen, Stadt	1 393	-21,7	2,4	2,4	27,7
154 056	Uedem	68	-45,2	3,5	1,3	29,4
154 060	Wachtendonk	345	-35,3	3,8	1,5	23,6
154 064	Weeze	7 686	+0,4	1,6	1,2	26,4
	Kreis Mettmann	34 335	-51,3	2,2	2,6	15,5
158 004	Erkrath, Stadt
158 008	Haan, Stadt	1 758	-36,1	2,1	2,2	16,2
158 012	Heiligenhaus, Stadt	676	-56,7	1,7	2,6	14,3
158 016	Hilden, Stadt	4 767	-39,7	2,9	3,8	19,0
158 020	Langenfeld (Rhld.), Stadt	3 415	+5,3	2,2	2,2	15,2
158 024	Mettmann, Stadt	5 985	-59,6	2,1	4,2	16,8
158 026	Monheim am Rhein, Stadt	4 351	-54,1	2,0	1,8	17,2
158 028	Ratingen, Stadt	10 232	-52,8	2,0	2,1	12,6
158 032	Velbert, Stadt	1 181	-70,2	2,0	2,5	14,8
158 036	Wülfrath, Stadt
	Rhein-Kreis Neuss	35 126	-47,9	3,5	2,9	27,0
162 004	Dormagen, Stadt	4 936	-30,4	5,7	4,9	36,4
162 008	Grevenbroich, Stadt	3 616	-44,9	3,3	2,5	25,4
162 012	Jüchen, Stadt	734	-69,4	2,1	3,9	17,5
162 016	Kaarst, Stadt	1 158	-81,3	1,4	1,4	8,6
162 020	Korschenbroich, Stadt
162 022	Meerbusch, Stadt	10 164	+4,5	9,3	9,4	44,9
162 024	Neuss, Stadt	13 337	-60,9	1,6	1,8	16,5
162 028	Rommerskirchen
	Kreis Viersen	12 259	-40,5	2,5	2,6	22,1
166 004	Brüggen	1 162	-33,8	2,6	3,0	29,7
166 008	Grefrath	719	+54,0	3,3	4,2	15,0
166 012	Kempfen, Stadt	715	-53,9	3,9	2,8	22,2
166 016	Nettetal, Stadt	2 819	-48,4	2,3	2,7	21,2
166 020	Niederkrüchten	651	-74,0	2,6	2,5	24,7
166 024	Schwalmtal
166 028	Tönisvorst, Stadt
166 032	Viersen, Stadt	1 621	+122,7	2,0	2,2	21,4
166 036	Willich, Stadt	4 288	-42,8	2,2	2,5	23,7
	Kreis Wesel	41 813	-25,8	2,4	2,7	24,0
170 004	Alpen	564	-20,6	2,2	2,5	18,8
170 008	Dinslaken, Stadt	1 334	-75,7	2,3	1,8	24,7
170 012	Hamminkeln, Stadt	7 414	+22,3	4,4	14,0	35,4
170 016	Hünxe	41	-82,3	2,6	2,7	11,1
170 020	Kamp-Lintfort, Stadt	1 303	-10,9	1,9	2,3	19,4

Anmerkungen Seite 44

Noch: 3.1 Leistung der Beherbergungsstätten nach Verwaltungsbezirken

Januar bis September 2021

Amtliche Schlüsselnummer	Verwaltungsbezirk	Ankünfte				Übernachtungen	
		aller Gäste	Veränderung ¹⁾	ausländischer Gäste	Veränderung ¹⁾	aller Gäste	Veränderung ¹⁾
	Noch: Kreis Wesel						
170 024	Moers, Stadt	24 172	-22,5	4 666	-35,3	51 226	-11,3
170 028	Neukirchen-Vluyn, Stadt	4 044	-48,4	286	-73,4	8 752	-44,1
170 032	Rheinberg, Stadt	3 596	-9,1	696	-20,3	8 155	+9,5
170 036	Schermbeck	13 379	-20,7	935	-37,3	26 250	-18,5
170 040	Sonsbeck	13 311	+0,7	571	+16,1	39 561	-0,2
170 044	Voerde (Niederrhein), Stadt	4 174	+3,5	298	-15,3	10 040	+12,2
170 048	Wesel, Stadt	30 141	-23,4	4 656	-25,6	59 682	-18,3
170 052	Xanten, Stadt	28 189	-18,9	1 056	-45,1	63 354	-15,8
100 000	Reg.-Bez. Düsseldorf	1 858 855	-27,7	279 579	-48,5	4 208 469	-19,2
	Kreisfreie Städte						
314 000	Bonn	250 252	-19,2	29 535	-29,2	545 893	-12,3
315 000	Köln	821 810	-34,9	162 985	-44,7	1 577 854	-28,8
316 000	Leverkusen	28 821	-37,8	2 684	-67,9	80 345	-17,1
334 000	Städteregion Aachen	234 586	-28,0	52 568	-39,8	570 534	-22,8
334 002	Aachen, kreisfreie Stadt	147 457	-23,4	34 658	-37,6	334 178	-18,2
334 004	Alsdorf, Stadt	2 881	-10,7	216	-35,5	7 546	-36,3
334 008	Baesweiler, Stadt	2 661	-2,7	337	+14,2	5 706	+8,7
334 012	Eschweiler, Stadt	6 757	-25,1	906	-19,0	17 969	-17,5
334 016	Herzogenrath, Stadt	1 820	-44,7	60	-21,1	4 763	-12,5
334 020	Monschau, Stadt	26 347	-41,0	7 873	-43,0	63 517	-36,4
334 024	Roetgen	3 210	-47,2	715	-55,4	5 612	-49,3
334 028	Simmerath	28 680	-33,9	5 903	-41,7	98 658	-26,6
334 032	Stolberg (Rhld.), Stadt	3 601	-57,0	427	-71,2	10 969	-42,7
334 036	Würselen, Stadt	11 172	-10,0	1 473	-49,6	21 616	-1,3
358 000	Kreis Düren	90 370	-28,1	15 665	-44,8	270 061	-21,1
358 004	Aldenhoven
358 008	Düren, Stadt	25 953	-17,1	3 847	-34,1	61 171	+3,2
358 012	Heimbach, Stadt	28 162	-37,8	7 934	-49,1	108 944	-32,7
358 016	Hürtgenwald	4 737	-44,2	951	-36,6	12 566	-30,5
358 020	Inden
358 024	Jülich, Stadt	12 128	-22,8	1 091	-46,6	33 586	-12,7
358 028	Kreuzau	2 305	-14,4	196	-1,0	5 088	-13,5
358 032	Langenwehe
358 036	Linnich, Stadt	581	-37,1	64	+16,4	1 306	-23,3
358 040	Merzenich
358 044	Nideggen, Stadt	12 540	-22,0	1 452	-48,9	38 475	-12,2
358 048	Niederzier	1 960	-10,3	75	-50,3	3 611	-25,7
358 052	Nörvenich
358 056	Titz
358 060	Vettweiß
362 000	Rhein-Erft-Kreis	191 173	-3,9	27 775	-22,0	550 513	-19,5
362 004	Bedburg, Stadt	5 814	-10,6	1 216	+16,6	22 836	+25,8
362 008	Bergheim, Stadt	8 085	-8,9	1 692	-7,6	45 980	+21,3
362 012	Brühl, Stadt	96 502	+15,9	13 041	-27,7	145 655	-43,2
362 016	Elsdorf, Stadt	1 085	+2,0	104	+2,0	3 482	+12,9
362 020	Erfstadt, Stadt	3 197	-31,0	17	-32,0	11 169	-39,5
362 024	Frechen, Stadt	20 781	-15,6	3 574	+0,9	36 116	-9,7
362 028	Hürth, Stadt	27 038	-20,6	4 274	-31,2	208 454	-6,3
362 032	Kerpen, Stadt	16 603	-13,3	1 846	-31,7	49 315	-4,1
362 036	Pulheim, Stadt	7 076	-35,0	727	-26,5	13 292	-35,0
362 040	Wesseling, Stadt	4 992	-15,2	1 284	+14,2	14 214	-7,2
366 000	Kreis Euskirchen	94 961	-40,6	9 789	-58,9	296 715	-32,3
366 004	Bad Münstereifel, Stadt	5 343	-73,2	393	-81,8	26 027	-51,5
366 008	Blankenheim	17 903	-31,8	929	-51,2	49 003	-35,8
366 012	Dahlem	14 725	-30,0	3 605	-54,0	68 519	-22,1
366 016	Euskirchen, Stadt	14 452	-30,8	1 371	-55,7	26 463	-23,7
366 020	Hellenthal	8 550	-20,5	1 261	-59,4	25 405	-7,3
366 024	Kall	8 759	-45,0	487	-59,2	19 224	-35,4
366 028	Mechernich, Stadt
366 032	Nettersheim	3 327	-41,9	8	-27,3	7 874	-40,3
366 036	Schleiden, Stadt	11 916	-58,0	857	-78,8	39 007	-51,8
366 040	Weilerswist
366 044	Zülpich, Stadt	4 524	-5,6	47	-30,9	22 928	-2,4

Anmerkungen Seite 44

Noch: 3.1 Leistung der Beherbergungsstätten nach Verwaltungsbezirken

Januar bis September 2021

Amtliche Schlüsselnummer	Verwaltungsbezirk	Übernachtungen		Mittlere Aufenthaltsdauer ²⁾		Mittlere Auslastung der angebotenen Betten ³⁾
		ausländischer Gäste	Veränderung ¹⁾	aller Gäste	ausländischer Gäste	
	Noch: Kreis Wesel					
170 024	Moers, Stadt	9 757	-39,9	2,1	2,1	26,5
170 028	Neukirchen-Vluyn, Stadt	753	-70,5	2,2	2,6	18,3
170 032	Rheinberg, Stadt	2 381	+15,0	2,3	3,4	20,3
170 036	Schermbek	2 017	-33,8	2,0	2,2	23,3
170 040	Sonsbeck	1 605	+51,0	3,0	2,8	12,7
170 044	Voerde (Niederrhein), Stadt	599	-3,5	2,4	2,0	25,1
170 048	Wesel, Stadt	11 914	-8,0	2,0	2,6	24,7
170 052	Xanten, Stadt	2 131	-44,4	2,2	2,0	25,4
100 000	Reg.-Bez. Düsseldorf	578 463	-44,4	2,3	2,1	20,0
	Kreisfreie Städte					
314 000	Bonn	67 167	-22,9	2,2	2,3	25,0
315 000	Köln	302 921	-45,4	1,9	1,9	19,8
316 000	Leverkusen	9 766	-44,9	2,8	3,6	23,0
	Städteregion Aachen					
334 000	Aachen, kreisfreie Stadt	103 281	-40,5	2,4	2,0	23,4
334 002	Aachen, kreisfreie Stadt	62 074	-41,2	2,3	1,8	24,5
334 004	Alsdorf, Stadt	476	-31,9	2,6	2,2	25,3
334 008	Baesweiler, Stadt	898	+34,8	2,1	2,7	21,1
334 012	Eschweiler, Stadt	3 141	+3,6	2,7	3,5	24,6
334 016	Herzogenrath, Stadt	217	-3,6	2,6	3,6	16,8
334 020	Monschau, Stadt	14 879	-38,5	2,4	1,9	20,8
334 024	Roetgen	1 290	-63,5	1,7	1,8	17,8
334 028	Simmerath	16 456	-41,2	3,4	2,8	23,2
334 032	Stolberg (Rhld.), Stadt	1 161	-64,1	3,0	2,7	17,1
334 036	Würselen, Stadt	2 689	-37,7	1,9	1,8	23,0
358 000	Kreis Düren	56 472	-42,5	3,0	3,6	23,8
358 004	Aldenhoven
358 008	Düren, Stadt	7 734	-32,7	2,4	2,0	26,9
358 012	Heimbach, Stadt	37 279	-47,0	3,9	4,7	25,3
358 016	Hürtgenwald	2 119	-37,5	2,7	2,2	17,9
358 020	Inden
358 024	Jülich, Stadt	4 536	+5,9	2,8	4,2	29,4
358 028	Kreuzau	568	+62,3	2,2	2,9	15,9
358 032	Langerwehe
358 036	Linnich, Stadt	120	+21,2	2,2	1,9	12,6
358 040	Merzenich
358 044	Nideggen, Stadt	3 667	-51,4	3,1	2,5	20,2
358 048	Niederzier	125	-58,3	1,8	1,7	11,4
358 052	Nörvenich
358 056	Titz
358 060	Vettweiß
362 000	Rhein-Erft-Kreis	106 090	-1,9	2,9	3,8	30,7
362 004	Bedburg, Stadt	14 366	+58,0	3,9	11,8	24,2
362 008	Bergheim, Stadt	20 832	+30,0	5,7	12,3	39,0
362 012	Brühl, Stadt	18 126	-30,8	1,5	1,4	27,4
362 016	Elsdorf, Stadt	970	+31,8	3,2	9,3	14,2
362 020	Erfstadt, Stadt	44	-24,1	3,5	2,6	14,2
362 024	Frechen, Stadt	5 829	-4,0	1,7	1,6	22,2
362 028	Hürth, Stadt	38 206	-2,7	7,7	8,9	53,0
362 032	Kerpen, Stadt	3 871	-31,6	3,0	2,1	20,5
362 036	Pulheim, Stadt	1 308	-37,2	1,9	1,8	14,8
362 040	Wesseling, Stadt	2 538	-14,2	2,8	2,0	17,1
366 000	Kreis Euskirchen	38 170	-53,7	3,1	3,9	18,6
366 004	Bad Münstereifel, Stadt	753	-82,7	4,9	1,9	10,1
366 008	Blankenheim	3 293	-35,4	2,7	3,5	15,3
366 012	Dahlem	21 307	-51,0	4,7	5,9	31,5
366 016	Euskirchen, Stadt	2 162	-57,1	1,8	1,6	18,0
366 020	Hellenthal	3 652	-57,7	3,0	2,9	17,8
366 024	Kall	1 261	-32,9	2,2	2,6	21,4
366 028	Mechernich, Stadt
366 032	Nettersheim	13	-87,1	2,4	1,6	12,8
366 036	Schleiden, Stadt	3 184	-75,2	3,3	3,7	13,0
366 040	Weilerswist
366 044	Zülpich, Stadt	81	-34,7	5,1	1,7	73,2

Anmerkungen Seite 44

Noch: 3.1 Leistung der Beherbergungsstätten nach Verwaltungsbezirken

Januar bis September 2021

Amtliche Schlüsselnummer	Verwaltungsbezirk	Ankünfte				Übernachtungen	
		aller Gäste	Veränderung ¹⁾	ausländischer Gäste	Veränderung ¹⁾	aller Gäste	Veränderung ¹⁾
370 000	Kreis Heinsberg	47 681	-9,5	5 291	-17,1	126 519	+2,1
370 004	Erkelenz, Stadt	8 710	+14,0	692	-18,6	16 948	+7,0
370 008	Gangelt
370 012	Geilenkirchen, Stadt
370 016	Heinsberg, Stadt	10 935	+5,7	2 258	-10,3	15 652	-0,2
370 020	Hückelhoven, Stadt	2 684	-34,7	126	-64,9	6 830	-13,4
370 024	Selfkant
370 028	Übach-Palenberg, Stadt	2 544	-6,9	408	+115,9	8 805	+3,6
370 032	Waldfeucht
370 036	Wassenberg, Stadt	9 146	-16,3	570	-22,6	21 171	-18,6
370 040	Wegberg, Stadt	9 334	-23,6	288	-46,1	44 188	+22,6
374 000	Oberbergischer Kreis	82 243	-22,1	5 047	-36,4	353 380	-10,3
374 004	Bergneustadt, Stadt	5 865	-21,0	361	-17,2	17 353	-1,5
374 008	Engelskirchen	5 365	-8,6	516	+53,6	53 816	-5,3
374 012	Gummersbach, Stadt	17 155	-30,4	1 730	-57,9	43 070	-22,0
374 016	Hückeswagen, Stadt	6 128	-14,3	98	-47,3	14 973	-4,8
374 020	Lindlar	8 039	-7,7	362	-45,6	27 448	-3,0
374 024	Marienheide
374 028	Morsbach
374 032	Nümbrecht	9 136	-26,7	231	+60,4	74 592	-11,8
374 036	Radevormwald, Stadt	3 880	-44,3	25	-49,0	22 234	-13,6
374 040	Reichshof	2 279	-28,2	22	-70,7	43 169	-7,1
374 044	Waldbrohl, Stadt	6 968	-9,8	181	-38,0	16 648	-0,3
374 048	Wiehl, Stadt	6 778	-30,8	491	-19,8	15 596	-26,0
374 052	Wipperfürth, Stadt	7 553	+20,7	700	+81,3	15 865	+11,2
378 000	Rhein.-Berg. Kreis	60 044	-27,3	5 501	-34,3	207 925	-8,3
378 004	Bergisch Gladbach, Stadt	23 532	-19,8	2 993	-26,9	61 519	-10,1
378 008	Burscheid, Stadt	2 986	-29,1	138	-68,8	5 526	-22,5
378 012	Kürten	1 960	-13,2	68	-53,1	6 167	+15,5
378 016	Leichlingen (Rhld.), Stadt	5 074	-13,0	235	-45,6	70 904	+7,0
378 020	Odenthal	6 016	-42,6	314	+20,3	8 167	-56,2
378 024	Overath, Stadt	4 723	-26,9	837	-28,5	14 717	-3,1
378 028	Rösrath, Stadt	6 188	-27,1	357	-34,1	16 883	+3,7
378 032	Wermelskirchen, Stadt	9 565	-38,4	559	-56,4	24 042	-18,1
382 000	Rhein-Sieg-Kreis	183 541	-29,5	17 815	-41,6	470 310	-18,5
382 004	Alfter	3 008	-37,6	207	-11,9	10 497	-21,5
382 008	Bad Honnef, Stadt	18 831	-41,8	2 271	-36,5	45 297	-22,5
382 012	Bornheim, Stadt	8 960	-30,0	977	-41,7	28 000	-10,8
382 016	Eitorf	12 692	-0,3	561	-10,1	26 500	-5,6
382 020	Hennef (Sieg), Stadt	11 693	-37,3	597	-42,9	60 429	-30,0
382 024	Königswinter, Stadt	41 356	-33,7	4 639	-45,5	84 776	-24,7
382 028	Lohmar, Stadt	4 205	-30,5	282	-39,1	7 225	-34,4
382 032	Meckenheim, Stadt	6 515	-1,7	615	-31,4	17 619	+18,2
382 036	Much
382 040	Neunkirchen-Seelscheid
382 044	Niederkassel, Stadt	5 380	-33,6	1 093	-44,8	9 341	-37,4
382 048	Rheinbach, Stadt	6 149	-49,6	954	-57,3	12 678	-43,6
382 052	Ruppichteroth
382 056	Sankt Augustin, Stadt	5 177	+0,2	562	+58,3	12 489	+23,4
382 060	Siegburg, Stadt	17 416	-32,6	1 738	-50,6	59 100	-8,5
382 064	Swisttal	3 748	-44,0	181	-75,6	11 846	-45,6
382 068	Troisdorf, Stadt	23 615	-15,7	2 284	-31,5	46 572	-0,8
382 072	Wachtberg	4 147	-7,8	144	-26,2	10 436	+10,7
382 076	Windeck	3 844	-15,7	54	-67,9	10 001	+2,1
300 000	Reg.-Bez. Köln	2 085 482	-28,8	334 655	-41,6	5 050 049	-21,8
	Kreisfreie Städte						
512 000	Bottrop	10 025	-24,7	563	-67,8	38 281	+12,2
513 000	Gelsenkirchen	42 329	-24,1	5 164	-33,0	150 087	-8,1
515 000	Münster	230 457	-15,9	21 262	+1,3	498 959	-12,8

Anmerkungen Seite 44

Noch: 3.1 Leistung der Beherbergungsstätten nach Verwaltungsbezirken

Januar bis September 2021

Amtliche Schlüsselnummer	Verwaltungsbezirk	Übernachtungen		Mittlere Aufenthaltsdauer ²⁾		Mittlere Auslastung der angebotenen Betten ³⁾
		ausländischer Gäste	Veränderung ¹⁾	aller Gäste	ausländischer Gäste	
370 000	Kreis Heinsberg	12 512	-16,0	2,7	2,4	24,3
370 004	Erkelenz, Stadt	1 717	-23,6	1,9	2,5	30,3
370 008	Gangelt
370 012	Geilenkirchen, Stadt
370 016	Heinsberg, Stadt	2 928	-12,1	1,4	1,3	31,4
370 020	Hückelhoven, Stadt	244	-65,7	2,5	1,9	18,2
370 024	Selfkant
370 028	Übach-Palenberg, Stadt	1 422	+85,4	3,5	3,5	19,1
370 032	Waldfeucht
370 036	Wassenberg, Stadt	862	-21,6	2,3	1,5	14,5
370 040	Wegberg, Stadt	2 094	-16,4	4,7	7,3	29,2
374 000	Oberbergischer Kreis	16 520	-26,3	4,3	3,3	27,0
374 004	Bergneustadt, Stadt	2 239	+117,4	3,0	6,2	14,4
374 008	Engelskirchen	1 462	+23,8	10,0	2,8	48,2
374 012	Gummersbach, Stadt	5 462	-45,5	2,5	3,2	22,4
374 016	Hückeswagen, Stadt	226	-51,0	2,4	2,3	10,6
374 020	Lindlar	2 078	-22,4	3,4	5,7	16,5
374 024	Marienheide
374 028	Morsbach
374 032	Nümbrecht	616	+48,8	8,2	2,7	45,0
374 036	Radevormwald, Stadt	40	-41,2	5,7	1,6	18,6
374 040	Reichshof	153	-89,7	18,9	7,0	53,5
374 044	Waldbröl, Stadt	860	-17,0	2,4	4,8	22,3
374 048	Wiehl, Stadt	792	-32,0	2,3	1,6	14,6
374 052	Wipperfürth, Stadt	1 392	+75,8	2,1	2,0	19,6
378 000	Rhein.-Berg. Kreis	15 640	-20,0	3,5	2,8	24,2
378 004	Bergisch Gladbach, Stadt	6 170	-13,4	2,6	2,1	21,0
378 008	Burscheid, Stadt	253	-67,5	1,9	1,8	16,8
378 012	Kürten	113	-56,4	3,1	1,7	17,4
378 016	Leichlingen (Rhld.), Stadt	3 358	+5,5	14,0	14,3	53,8
378 020	Odenthal	602	+28,4	1,4	1,9	8,4
378 024	Overath, Stadt	3 418	-11,2	3,1	4,1	19,9
378 028	Rösrath, Stadt	544	-43,0	2,7	1,5	23,7
378 032	Wermelskirchen, Stadt	1 182	-59,7	2,5	2,1	19,6
382 000	Rhein-Sieg-Kreis	54 029	-28,1	2,6	3,0	20,7
382 004	Alfter	1 745	+69,9	3,5	8,4	22,1
382 008	Bad Honnef, Stadt	5 134	-31,8	2,4	2,3	14,8
382 012	Bornheim, Stadt	5 357	+8,3	3,1	5,5	19,9
382 016	Eitorf	1 453	-7,0	2,1	2,6	17,5
382 020	Hennef (Sieg), Stadt	1 494	-46,5	5,2	2,5	28,7
382 024	Königswinter, Stadt	11 214	-29,4	2,0	2,4	19,0
382 028	Lohmar, Stadt	468	-51,1	1,7	1,7	15,9
382 032	Meckenheim, Stadt	1 795	-6,0	2,7	2,9	31,2
382 036	Much
382 040	Neunkirchen-Seelscheid
382 044	Niederkassel, Stadt	2 710	-44,4	1,7	2,5	16,0
382 048	Rheinbach, Stadt	2 113	-45,5	2,1	2,2	18,5
382 052	Ruppichteroth
382 056	Sankt Augustin, Stadt	1 328	+95,3	2,4	2,4	35,3
382 060	Siegburg, Stadt	11 954	-35,6	3,4	6,9	27,2
382 064	Swisttal	281	-73,7	3,2	1,6	15,1
382 068	Troisdorf, Stadt	4 665	-26,5	2,0	2,0	23,6
382 072	Wachtberg	453	-6,2	2,5	3,1	15,9
382 076	Windeck	144	-56,0	2,6	2,7	17,5
300 000	Reg.-Bez. Köln	782 568	-37,6	2,4	2,3	22,5
	Kreisfreie Städte					
512 000	Bottrop	4 512	+57,5	3,8	8,0	29,3
513 000	Gelsenkirchen	11 535	-24,9	3,5	2,2	26,0
515 000	Münster	41 554	+8,3	2,2	2,0	21,7

Anmerkungen Seite 44

Noch: 3.1 Leistung der Beherbergungsstätten nach Verwaltungsbezirken

Januar bis September 2021

Amtliche Schlüsselnummer	Verwaltungsbezirk	Ankünfte				Übernachtungen	
		aller Gäste	Veränderung ¹⁾	ausländischer Gäste	Veränderung ¹⁾	aller Gäste	Veränderung ¹⁾
554 000	Kreis Borken	132 753	-8,0	18 114	-0,5	322 398	-2,2
554 004	Ahaus, Stadt	12 505	-18,2	1 198	-42,4	31 460	-3,5
554 008	Bocholt, Stadt	17 455	-16,9	1 709	-31,1	41 273	-15,3
554 012	Borken, Stadt	12 076	-8,1	969	-18,6	35 841	+17,2
554 016	Gescher, Stadt	4 561	-27,8	283	-15,8	8 735	-13,7
554 020	Gronau (Westf.), Stadt	25 043	+0,9	3 214	-13,6	65 072	-5,2
554 024	Heek	3 233	-11,3	295	+73,5	7 479	+11,7
554 028	Heiden	1 534	+7,6	16	-70,9	4 690	+9,7
554 032	Isselburg, Stadt	4 184	-27,0	652	-64,0	8 279	-6,8
554 036	Legden	14 783	+14,3	5 154	+276,8	33 334	-6,5
554 040	Raesfeld
554 044	Reken	6 653	-12,8	630	-11,4	15 927	-1,8
554 048	Rhede, Stadt	3 223	-34,1	384	-26,4	6 513	-10,8
554 052	Schöppingen	5 348	-0,1	205	+1,0	13 634	+11,5
554 056	Stadtlohn, Stadt
554 060	Südlohn	6 489	-1,8	736	-5,9	13 372	+6,4
554 064	Velen, Stadt	6 372	+15,9	2 121	+4,4	18 357	+19,3
554 068	Vreden, Stadt	6 005	+1,2	478	-6,3	12 469	+5,4
558 000	Kreis Coesfeld	93 168	-11,6	5 701	-17,5	221 226	-23,0
558 004	Ascheberg	7 609	-21,3	603	-44,3	14 180	-12,9
558 008	Billerbeck, Stadt	10 282	-15,8	369	-64,1	20 499	-20,4
558 012	Coesfeld, Stadt	10 187	-27,1	601	-14,1	17 130	-23,1
558 016	Dülmen, Stadt	19 939	+1,7	837	-8,7	49 360	+14,5
558 020	Havixbeck	2 034	-11,2	61	-54,8	10 102	+60,0
558 024	Lüdinghausen, Stadt	9 521	-1,5	495	-50,4	20 163	+9,4
558 028	Nordkirchen	7 797	-6,2	100	+170,3	31 949	-67,5
558 032	Nottuln	7 467	-28,8	283	-12,4	18 734	-17,0
558 036	Olfen, Stadt	2 592	+21,3	55	-54,9	6 717	+100,9
558 040	Rosendahl	3 087	-10,2	1 058	+93,8	4 823	-7,4
558 044	Senden	12 653	-7,2	1 239	+20,9	27 569	+6,8
562 000	Kreis Recklinghausen	133 204	-15,5	13 291	-29,2	329 529	-1,8
562 004	Castrop-Rauxel, Stadt	8 576	-32,4	546	-57,4	18 562	-26,5
562 008	Datteln, Stadt	13 570	-24,8	251	-26,2	35 329	-25,9
562 012	Dorsten, Stadt	16 717	+9,2	2 736	+123,2	47 038	+27,2
562 014	Gladbeck, Stadt
562 016	Haltern am See, Stadt	26 468	-15,1	473	-57,0	57 981	-9,0
562 020	Herten, Stadt	7 420	-19,6	605	-18,0	16 465	+0,2
562 024	Marl, Stadt	11 746	+4,6	2 885	+115,0	25 459	+10,3
562 028	Oer-Erkenschwick, Stadt	6 539	+11,8	410	+44,9	27 979	+87,1
562 032	Recklinghausen, Stadt	24 548	-3,6	2 078	-18,3	69 310	+15,5
562 036	Waltrrop, Stadt
566 000	Kreis Steinfurt	173 869	+0,3	14 199	-15,4	518 235	+6,9
566 004	Altenberge	6 757	+6,4	29	+31,8	11 111	+11,4
566 008	Emsdetten, Stadt	9 109	-1,8	291	-27,4	19 168	-6,3
566 012	Greven, Stadt	22 146	+1,3	1 672	+22,8	54 339	+25,7
566 016	Hörstel, Stadt	18 846	-2,5	1 259	-17,5	58 044	-7,4
566 020	Hopsten
566 024	Horstmar, Stadt	941	-22,0	187	+228,1	9 917	+136,7
566 028	Ibbenbüren, Stadt	15 564	-10,8	1 598	+2,7	26 832	-15,2
566 032	Ladbergen	7 898	-7,6	1 190	+16,9	15 549	-5,1
566 036	Laer
566 040	Lengerich, Stadt	4 529	-14,0	492	-15,5	12 538	-8,1
566 044	Lienen	2 923	-24,1	939	-19,0	14 495	-11,3
566 048	Lotte
566 052	Metelen
566 056	Mettingen	4 650	+10,2	469	-18,0	26 761	-16,2
566 060	Neuenkirchen
566 064	Nordwalde	1 912	-22,7	22	+450,0	3 568	-41,9
566 068	Ochtrup, Stadt	2 614	-4,5	137	-34,8	4 876	-1,0
566 072	Recke	3 186	-1,8	138	-14,3	11 277	-11,0
566 076	Rheine, Stadt	24 794	-1,0	2 841	-27,6	66 465	+7,4
566 080	Saerbeck	4 657	+13,8	215	-10,4	12 843	+46,3
566 084	Steinfurt, Stadt	7 573	+47,4	299	-67,0	20 395	+84,0
566 088	Tecklenburg, Stadt	19 259	+14,0	1 367	-24,8	91 541	+28,4
566 092	Westerkappeln	1 355	-14,7	123	+24,2	4 905	-7,1
566 096	Wettringen	11 354	+4,0	758	-12,2	40 782	+4,4

Anmerkungen Seite 44

Noch: 3.1 Leistung der Beherbergungsstätten nach Verwaltungsbezirken

Januar bis September 2021

Amtliche Schlüsselnummer	Verwaltungsbezirk	Übernachtungen		Mittlere Aufenthaltsdauer ²⁾		Mittlere Auslastung der angebotenen Betten ³⁾
		ausländischer Gäste	Veränderung ¹⁾	aller Gäste	ausländischer Gäste	
554 000	Kreis Borken	47 307	+2,8	2,4	2,6	23,2
554 004	Ahaus, Stadt	4 237	-23,6	2,5	3,5	22,4
554 008	Bocholt, Stadt	5 644	-1,2	2,4	3,3	21,1
554 012	Borken, Stadt	5 693	+7,7	3,0	5,9	16,8
554 016	Gescher, Stadt	399	-29,9	1,9	1,4	24,6
554 020	Gronau (Westf.), Stadt	11 020	-13,6	2,6	3,4	33,1
554 024	Heek	633	+152,2	2,3	2,1	14,5
554 028	Heiden	40	-64,0	3,1	2,5	20,2
554 032	Isselburg, Stadt	1 295	-50,7	2,0	2,0	24,7
554 036	Legden	6 148	+86,6	2,3	1,2	26,2
554 040	Raesfeld
554 044	Reken	4 391	+47,3	2,4	7,0	22,5
554 048	Rhede, Stadt	923	+6,0	2,0	2,4	23,6
554 052	Schöppingen	1 200	+204,6	2,5	5,9	19,1
554 056	Stadtlohn, Stadt
554 060	Südlohn	1 551	+21,4	2,1	2,1	29,3
554 064	Velen, Stadt	2 885	+9,0	2,9	1,4	17,7
554 068	Vreden, Stadt	1 058	+16,6	2,1	2,2	33,3
558 000	Kreis Coesfeld	19 045	+16,9	2,4	3,3	19,7
558 004	Ascheberg	872	-56,4	1,9	1,4	22,3
558 008	Billerbeck, Stadt	1 500	-37,7	2,0	4,1	18,1
558 012	Coesfeld, Stadt	1 115	-8,0	1,7	1,9	22,7
558 016	Dülmen, Stadt	7 962	+102,1	2,5	9,5	33,1
558 020	Havixbeck	257	-5,5	5,0	4,2	31,5
558 024	Lüdinghausen, Stadt	967	-62,9	2,1	2,0	32,4
558 028	Nordkirchen	154	+116,9	4,1	1,5	9,8
558 032	Nottuln	644	-0,6	2,5	2,3	19,5
558 036	Olfen, Stadt	92	-60,7	2,6	1,7	25,9
558 040	Rosendahl	1 058	+93,8	1,6	1,0	12,8
558 044	Senden	4 424	+87,7	2,2	3,6	23,2
562 000	Kreis Recklinghausen	43 834	-2,2	2,5	3,3	28,7
562 004	Castrop-Rauxel, Stadt	1 612	-44,8	2,2	3,0	15,9
562 008	Datteln, Stadt	559	-32,2	2,6	2,2	36,0
562 012	Dorsten, Stadt	10 923	+105,9	2,8	4,0	31,9
562 014	Gladbeck, Stadt
562 016	Haltern am See, Stadt	841	-58,9	2,2	1,8	23,2
562 020	Herten, Stadt	1 973	+15,2	2,2	3,3	26,9
562 024	Marl, Stadt	7 040	+159,1	2,2	2,4	24,7
562 028	Oer-Erkenschwick, Stadt	4 128	+135,1	4,3	10,1	24,9
562 032	Recklinghausen, Stadt	10 207	-5,1	2,8	4,9	44,6
562 036	Waltrop, Stadt
566 000	Kreis Steinfurt	67 577	+22,2	3,0	4,8	28,6
566 004	Altenberge	294	+78,2	1,6	10,1	26,4
566 008	Emsdetten, Stadt	2 254	-39,3	2,1	7,7	18,1
566 012	Greven, Stadt	4 390	+73,3	2,5	2,6	27,5
566 016	Hörstel, Stadt	7 137	+43,1	3,1	5,7	29,2
566 020	Hopsten
566 024	Horstmar, Stadt	4 808	x	10,5	25,7	56,8
566 028	Ibbenbüren, Stadt	2 734	-12,5	1,7	1,7	21,4
566 032	Ladbergen	1 634	+25,3	2,0	1,4	23,1
566 036	Laer
566 040	Lengerich, Stadt	1 655	-13,8	2,8	3,4	19,0
566 044	Lienen	8 781	-3,6	5,0	9,4	32,3
566 048	Lotte
566 052	Metelen
566 056	Mettingen	1 703	-19,5	5,8	3,6	36,7
566 060	Neuenkirchen
566 064	Nordwalde	40	x	1,9	1,8	8,2
566 068	Ochtrup, Stadt	224	-22,5	1,9	1,6	21,7
566 072	Recke	204	-40,9	3,5	1,5	22,5
566 076	Rheine, Stadt	5 891	-2,7	2,7	2,1	33,5
566 080	Saerbeck	633	+70,6	2,8	2,9	22,6
566 084	Steinfurt, Stadt	2 201	+14,1	2,7	7,4	22,5
566 088	Tecklenburg, Stadt	12 885	+86,1	4,8	9,4	43,4
566 092	Westerkappeln	456	-19,0	3,6	3,7	35,0
566 096	Wettringen	8 689	-3,3	3,6	11,5	42,9

Anmerkungen Seite 44

Noch: 3.1 Leistung der Beherbergungsstätten nach Verwaltungsbezirken

Januar bis September 2021

Amtliche Schlüsselnummer	Verwaltungsbezirk	Ankünfte				Übernachtungen	
		aller Gäste	Veränderung ¹⁾	ausländischer Gäste	Veränderung ¹⁾	aller Gäste	Veränderung ¹⁾
570 000	Kreis Warendorf	84 669	+4,2	5 190	-25,7	276 119	+3,5
570 004	Ahlen, Stadt	6 416	-2,1	484	-7,1	15 010	+1,3
570 008	Beckum, Stadt	4 852	-3,6	424	-36,8	12 609	-6,8
570 012	Beelen	1 383	+15,6	413	+150,3	3 817	+15,9
570 016	Drensteinfurt, Stadt	3 383	+8,8	199	+3,1	5 269	+8,5
570 020	Ennigerloh, Stadt	4 264	-12,1	362	-36,2	9 633	-10,2
570 024	Everswinkel	2 093	-11,6	70	+7,7	7 447	+8,2
570 028	Oelde, Stadt	5 016	-28,5	554	-54,3	9 820	-57,0
570 032	Ostbevern	7 729	+8,2	434	-62,2	12 102	-6,9
570 036	Sassenberg, Stadt	13 357	+30,1	564	-3,8	49 610	+32,3
570 040	Sendenhorst, Stadt	7 145	+5,1	343	-20,0	55 677	+6,1
570 044	Telgte, Stadt	8 074	-5,2	377	-15,5	44 020	+2,3
570 048	Wadersloh	886	-51,9	58	-17,1	3 491	-36,1
570 052	Warendorf, Stadt	20 071	+21,4	908	-0,8	47 614	+24,0
500 000	Reg.-Bez. Münster	900 474	-10,4	83 484	-14,9	2 354 834	-4,8
711 000	Kreisfreie Stadt Bielefeld	103 973	-23,5	11 678	-43,0	219 949	-16,0
754 000	Kreis Gütersloh	94 076	-11,1	8 492	-28,4	248 980	-1,9
754 004	Borgholzhausen, Stadt	-	-100,0	-	-	-	-100,0
754 008	Gütersloh, Stadt	19 218	-20,5	3 077	-23,9	68 005	-11,2
754 012	Halle (Westf.), Stadt	11 986	-6,2	973	-7,3	28 001	+5,6
754 016	Harsewinkel, Stadt	8 091	-18,5	604	-67,1	20 339	-8,0
754 020	Herzebrock-Clarholz	2 125	+3,5	198	-22,0	6 358	+42,5
754 024	Langenberg	114	-80,3	-	-100,0	404	-70,1
754 028	Rheda-Wiedenbrück, Stadt	14 370	-22,1	1 051	-21,0	29 475	-10,5
754 032	Rietberg, Stadt	11 548	+25,9	804	+56,7	21 346	+40,1
754 036	Schloß Holte-Stukenbrock, Stadt	12 030	-3,6	863	+5,5	33 420	-4,6
754 040	Steinhagen	2 025	-42,2	7	-98,4	3 097	-37,8
754 044	Verl, Stadt	4 609	+94,6	469	+77,7	8 190	+76,6
754 048	Versmold, Stadt	6 095	-1,9	208	+13,0	26 055	+15,0
754 052	Werther (Westf.), Stadt	1 865	-54,1	238	-78,0	4 290	-42,2
758 000	Kreis Herford	40 067	-11,4	4 103	+5,0	185 394	-8,8
758 004	Bünde, Stadt	3 334	-24,0	278	-25,5	9 133	-18,5
758 008	Enger, Stadt	-	-	-	-	-	-
758 012	Herford, Stadt	12 329	+8,2	2 263	+89,1	27 480	-8,4
758 016	Hiddenhausen	5 926	+11,4	354	-17,9	11 857	+23,4
758 020	Kirchlengern
758 024	Löhne, Stadt	4 248	+29,4	91	-15,7	71 971	+34,2
758 028	Rödinghausen	3 119	-29,1	119	+128,8	10 692	-6,6
758 032	Spenge, Stadt
758 036	Vlotho, Stadt	8 834	-37,9	957	-44,8	47 000	-41,6
762 000	Kreis Höxter	113 303	-17,4	6 492	-13,6	573 118	-6,2
762 004	Bad Driburg, Stadt	32 775	-25,1	717	-30,5	368 572	+0,1
762 008	Beverungen, Stadt	14 019	-13,2	620	-9,1	32 813	-11,2
762 012	Borgentreich, Stadt
762 016	Brakel, Stadt	3 571	-18,2	237	-49,0	9 980	-12,0
762 020	Höxter, Stadt	31 662	-12,6	1 810	+10,8	85 420	-18,8
762 024	Marienmünster, Stadt
762 028	Nieheim, Stadt	2 571	-27,8	605	-28,4	13 886	-22,6
762 032	Steinheim, Stadt	4 384	-1,3	211	+8,8	9 036	-2,7
762 036	Warburg, Stadt	18 491	-9,7	1 414	+20,8	37 338	-7,0
762 040	Willebadessen, Stadt	4 162	-31,5	813	-41,8	11 617	-28,2
766 000	Kreis Lippe	176 364	-16,6	10 903	-27,7	864 787	-2,4
766 004	Augustdorf
766 008	Bad Salzuflen, Stadt	58 632	-20,1	4 400	-23,9	420 259	+0,2
766 012	Barntrup, Stadt
766 016	Blomberg, Stadt	1 046	-64,1	113	-24,2	2 151	-82,6
766 020	Detmold, Stadt	18 368	-21,7	1 074	-38,7	37 159	-15,9
766 024	Dörentrup	4 369	-27,2	62	-52,3	12 919	-23,6
766 028	Extertal	8 152	+19,5	475	-17,8	27 019	+26,2
766 032	Horn-Bad Meinberg, Stadt	27 605	-27,5	1 839	-19,8	168 268	-7,6

Anmerkungen Seite 44

Noch: 3.1 Leistung der Beherbergungsstätten nach Verwaltungsbezirken

Januar bis September 2021

Amtliche Schlüsselnummer	Verwaltungsbezirk	Übernachtungen		Mittlere Aufenthaltsdauer ²⁾		Mittlere Auslastung der angebotenen Betten ³⁾
		ausländischer Gäste	Veränderung ¹⁾	aller Gäste	ausländischer Gäste	
570 000	Kreis Warendorf	15 267	-45,9	3,3	2,9	28,3
570 004	Ahlen, Stadt	2 211	-13,7	2,3	4,6	18,6
570 008	Beckum, Stadt	1 187	-39,9	2,6	2,8	18,4
570 012	Beelen	1 184	+97,3	2,8	2,9	25,1
570 016	Drensteinfurt, Stadt	453	+3,4	1,6	2,3	19,0
570 020	Ennigerloh, Stadt	783	-42,6	2,3	2,2	24,3
570 024	Everswinkel	152	+7,8	3,6	2,2	27,2
570 028	Oelde, Stadt	1 329	-88,2	2,0	2,4	15,6
570 032	Ostbevern	510	-77,8	1,6	1,2	15,3
570 036	Sassenberg, Stadt	1 959	-16,5	3,7	3,5	23,5
570 040	Sendenhorst, Stadt	761	-10,5	7,8	2,2	61,9
570 044	Telgte, Stadt	996	+27,5	5,5	2,6	55,7
570 048	Wadersloh	984	-1,3	3,9	17,0	20,0
570 052	Warendorf, Stadt	2 758	+5,2	2,4	3,0	22,8
500 000	Reg.-Bez. Münster	250 631	+1,4	2,6	3,0	24,7
711 000	Kreisfreie Stadt Bielefeld	34 504	-26,1	2,1	3,0	23,0
754 000	Kreis Gütersloh	21 017	-24,2	2,6	2,5	22,6
754 004	Borgholzhausen, Stadt	-	-	-	-	-
754 008	Gütersloh, Stadt	7 265	-22,0	3,5	2,4	27,2
754 012	Halle (Westf.), Stadt	2 507	-0,8	2,3	2,6	25,4
754 016	Harsewinkel, Stadt	2 417	-48,3	2,5	4,0	16,6
754 020	Herzebrock-Clarholz	804	-3,6	3,0	4,1	20,0
754 024	Langenberg	6	-96,1	3,5	-	15,0
754 028	Rheda-Wiedenbrück, Stadt	2 190	-44,9	2,1	2,1	21,3
754 032	Rietberg, Stadt	1 803	+79,0	1,8	2,2	28,1
754 036	Schloß Holte-Stukenbrock, Stadt	1 867	+6,8	2,8	2,2	21,3
754 040	Steinhagen	7	-99,2	1,5	1,0	11,3
754 044	Verl, Stadt	725	+70,2	1,8	1,5	25,3
754 048	Versmold, Stadt	719	+31,9	4,3	3,5	10,4
754 052	Werther (Westf.), Stadt	707	-56,0	2,3	3,0	14,4
758 000	Kreis Herford	12 613	+27,7	4,6	3,1	29,6
758 004	Bünde, Stadt	1 011	-15,5	2,7	3,6	19,2
758 008	Enger, Stadt	-	-	-	-	-
758 012	Herford, Stadt	6 064	+92,0	2,2	2,7	27,3
758 016	Hiddenhausen	657	-12,6	2,0	1,9	20,4
758 020	Kirchlengern
758 024	Löhne, Stadt	659	+29,5	16,9	7,2	70,3
758 028	Rödinghausen	2 045	+340,7	3,4	17,2	14,4
758 032	Spenge, Stadt
758 036	Vlotho, Stadt	2 091	-44,3	5,3	2,2	23,6
762 000	Kreis Höxter	25 622	-11,7	5,1	3,9	35,7
762 004	Bad Driburg, Stadt	2 276	-19,3	11,2	3,2	54,7
762 008	Beverungen, Stadt	2 782	+62,1	2,3	4,5	19,2
762 012	Borgentreich, Stadt
762 016	Brakel, Stadt	1 359	-39,6	2,8	5,7	12,4
762 020	Höxter, Stadt	5 322	+26,5	2,7	2,9	33,3
762 024	Mariemünster, Stadt
762 028	Nieheim, Stadt	6 461	-31,0	5,4	10,7	10,4
762 032	Steinheim, Stadt	894	+39,3	2,1	4,2	27,8
762 036	Warburg, Stadt	3 636	-4,1	2,0	2,6	16,9
762 040	Willebadessen, Stadt	2 662	-32,1	2,8	3,3	20,1
766 000	Kreis Lippe	41 852	-15,1	4,9	3,8	32,5
766 004	Augustdorf
766 008	Bad Salzuflen, Stadt	10 077	-17,4	7,2	2,3	42,2
766 012	Barntrup, Stadt
766 016	Blomberg, Stadt	347	-10,3	2,1	3,1	11,4
766 020	Detmold, Stadt	2 312	-35,2	2,0	2,2	19,3
766 024	Dörentrup	425	-32,5	3,0	6,9	19,3
766 028	Extertal	1 814	+5,1	3,3	3,8	32,3
766 032	Horn-Bad Meinberg, Stadt	12 882	+20,3	6,1	7,0	30,8

Anmerkungen Seite 44

Noch: 3.1 Leistung der Beherbergungsstätten nach Verwaltungsbezirken

Januar bis September 2021

Amtliche Schlüsselnummer	Verwaltungsbezirk	Ankünfte				Übernachtungen	
		aller Gäste	Veränderung ¹⁾	ausländischer Gäste	Veränderung ¹⁾	aller Gäste	Veränderung ¹⁾
	Noch: Kreis Lippe						
766 036	Kalletal	26 259	-5,1	129	-58,9	112 106	+6,7
766 040	Lage, Stadt	3 035	-12,8	102	-28,2	10 205	-7,3
766 044	Lemgo, Stadt	6 225	-25,2	320	-56,9	10 614	-27,0
766 048	Leopoldshöhe	1 288	+12,6	95	+43,9	3 379	+15,1
766 052	Lügde, Stadt	4 000	-1,0	237	-26,9	8 902	+5,9
766 056	Oerlinghausen, Stadt	1 986	-29,3	15	-67,4	4 933	-24,1
766 060	Schieder-Schwalenberg, Stadt	11 817	+17,4	724	-36,3	29 143	+20,6
766 064	Schlangen	-	-	-	-	-	-
770 000	Kreis Minden-Lübbecke	122 891	-16,5	6 660	-34,3	799 076	-6,7
770 004	Bad Oeynhausen, Stadt	43 680	-17,9	1 619	-17,8	553 018	-5,3
770 008	Espelkamp, Stadt	4 287	-22,3	327	-46,4	9 495	-27,3
770 012	Hille	2 552	-22,5	95	-47,2	8 280	-18,0
770 016	Hüllhorst
770 020	Lübbecke, Stadt
770 024	Minden, Stadt	29 300	-12,7	1 369	-48,9	49 549	-7,4
770 028	Petershagen, Stadt	9 167	-32,6	298	-62,7	47 917	-28,5
770 032	Porta Westfalica, Stadt	9 850	-6,1	366	+18,8	20 378	+9,3
770 036	Preußisch-Oldendorf, Stadt	7 238	-15,6	373	-17,7	66 955	+2,7
770 040	Rahden, Stadt	3 443	+5,1	238	+17,2	10 429	+3,8
770 044	Stemwede	7 121	-16,2	441	+13,4	19 965	-3,2
774 000	Kreis Paderborn	119 746	-23,2	8 207	-46,0	452 986	-14,7
774 004	Altenbeken
774 008	Bad Lippspringe, Stadt	21 193	-42,4	376	-59,3	179 626	-19,3
774 012	Borchen	3 627	-21,2	110	-42,4	25 802	-3,1
774 016	Büren, Stadt	7 196	-24,0	679	-61,6	18 445	-13,5
774 020	Delbrück, Stadt	6 344	-9,3	480	-53,0	16 152	+28,9
774 024	Hövelhof	10 719	+20,3	843	-16,6	25 653	+22,0
774 028	Lichtenau, Stadt
774 032	Paderborn, Stadt	61 932	-18,5	4 974	-22,5	121 940	-14,5
774 036	Salzkotten, Stadt
774 040	Bad Wünnenberg, Stadt	7 028	-38,2	643	-83,0	62 304	-22,8
700 000	Reg.-Bez. Detmold	770 420	-17,9	56 535	-32,8	3 344 290	-7,2
	Kreisfreie Städte						
911 000	Bochum	58 082	-43,4	7 622	-37,4	156 876	-26,8
913 000	Dortmund	219 206	-28,5	32 572	-42,1	415 866	-25,4
914 000	Hagen	26 515	-36,9	2 329	-46,8	108 946	-14,6
915 000	Hamm	37 903	-30,5	3 723	-26,4	81 571	-12,6
916 000	Herne	17 692	-18,3	605	-41,7	31 457	-26,3
954 000	Ennepe-Ruhr-Kreis	66 149	-24,1	3 906	-31,2	227 000	-17,8
954 004	Breckerfeld, Stadt	2 133	-1,3	151	+41,1	5 477	+17,0
954 008	Ennepetal, Stadt	3 086	-3,8	249	+74,1	45 514	+10,8
954 012	Gevelsberg, Stadt
954 016	Hattingen, Stadt	20 794	-27,0	735	-31,8	95 159	-21,3
954 020	Herdecke, Stadt	10 106	-22,7	877	-21,3	19 542	-27,3
954 024	Schwelm, Stadt	5 532	-24,3	344	-48,1	8 161	-34,1
954 028	Sprockhövel, Stadt	6 371	-29,8	505	-45,8	14 925	-27,3
954 032	Wetter (Ruhr), Stadt
954 036	Witten, Stadt	11 510	-24,4	798	-36,4	27 279	-21,9
958 000	Hochsauerlandkreis	434 082	-37,5	49 078	-70,1	1 684 521	-28,5
958 004	Arnsberg, Stadt	31 422	-21,1	1 892	-36,1	84 363	-21,1
958 008	Bestwig	13 349	-28,8	541	-72,1	45 730	-11,6
958 012	Brilon, Stadt	25 321	-11,0	3 172	-23,8	101 463	-7,9
958 016	Eslohe (Sauerland)	15 400	-21,6	509	-32,0	63 793	-17,7
958 020	Hallenberg, Stadt	10 230	-35,1	1 457	-52,9	27 345	-29,2
958 024	Marsberg, Stadt	4 397	-22,5	103	-80,5	12 245	-1,6
958 028	Medebach, Stadt	78 458	-31,8	4 875	-84,3	358 903	-25,6
958 032	Meschede, Stadt	26 246	-38,7	2 063	-62,5	91 513	-29,8
958 036	Olsberg, Stadt	17 489	-41,6	2 496	-64,2	51 562	-32,4
958 040	Schmallenberg, Stadt	69 169	-38,0	7 139	-59,0	337 845	-22,6
958 044	Sundern (Sauerland), Stadt	36 563	-29,2	1 855	-35,7	104 626	-16,8
958 048	Winterberg, Stadt	106 038	-50,9	22 976	-73,5	405 133	-42,7

Anmerkungen Seite 44

Noch: 3.1 Leistung der Beherbergungsstätten nach Verwaltungsbezirken

Januar bis September 2021

Amtliche Schlüsselnummer	Verwaltungsbezirk	Übernachtungen		Mittlere Aufenthaltsdauer ²⁾		Mittlere Auslastung der angebotenen Betten ³⁾
		ausländischer Gäste	Veränderung ¹⁾	aller Gäste	ausländischer Gäste	
	Noch: Kreis Lippe					
766 036	Kalletal	498	-68,8	4,3	3,9	13,1
766 040	Lage, Stadt	1 054	+1,1	3,4	10,3	27,1
766 044	Lemgo, Stadt	609	-69,0	1,7	1,9	17,9
766 048	Leopoldshöhe	163	-24,5	2,6	1,7	40,5
766 052	Lügde, Stadt	631	-36,8	2,2	2,7	11,6
766 056	Oerlinghausen, Stadt	37	-63,0	2,5	2,5	15,4
766 060	Schieder-Schwalenberg, Stadt	2 207	-31,9	2,5	3,0	20,1
766 064	Schlangen	-	-	-	-	-
770 000	Kreis Minden-Lübbecke	19 556	-8,0	6,5	2,9	47,0
770 004	Bad Oeynhausen, Stadt	3 077	+4,7	12,7	1,9	64,6
770 008	Espelkamp, Stadt	783	-49,3	2,2	2,4	17,8
770 012	Hille	197	-61,4	3,2	2,1	25,8
770 016	Hüllhorst
770 020	Lübbecke, Stadt
770 024	Minden, Stadt	2 554	-41,0	1,7	1,9	24,4
770 028	Petershagen, Stadt	577	-71,8	5,2	1,9	31,2
770 032	Porta Westfalica, Stadt	824	+43,8	2,1	2,3	13,4
770 036	Preußisch-Oldendorf, Stadt	2 980	+3,8	9,3	8,0	44,4
770 040	Rahden, Stadt	1 170	+153,8	3,0	4,9	27,5
770 044	Stemwede	3 812	+328,3	2,8	8,6	24,9
774 000	Kreis Paderborn	25 141	-38,4	3,8	3,1	33,1
774 004	Altenbeken
774 008	Bad Lippspringe, Stadt	1 846	-33,4	8,5	4,9	52,1
774 012	Borchen	533	-28,9	7,1	4,8	37,5
774 016	Büren, Stadt	4 190	-10,7	2,6	6,2	21,4
774 020	Delbrück, Stadt	825	-60,2	2,5	1,7	33,5
774 024	Hövelhof	2 917	-14,4	2,4	3,5	26,2
774 028	Lichtenau, Stadt
774 032	Paderborn, Stadt	9 760	-24,2	2,0	2,0	20,4
774 036	Salzkotten, Stadt
774 040	Bad Wünnenberg, Stadt	4 848	-65,5	8,9	7,5	57,0
700 000	Reg.-Bez. Detmold	180 305	-19,8	4,3	3,2	33,6
	Kreisfreie Städte					
911 000	Bochum	18 155	-21,3	2,7	2,4	21,2
913 000	Dortmund	60 195	-38,1	1,9	1,8	22,0
914 000	Hagen	11 616	-4,8	4,1	5,0	28,3
915 000	Hamm	8 045	-5,7	2,2	2,2	24,3
916 000	Herne	1 951	-7,9	1,8	3,2	21,5
954 000	Ennepe-Ruhr-Kreis	8 748	-29,3	3,4	2,2	27,7
954 004	Breckerfeld, Stadt	451	+54,5	2,6	3,0	17,4
954 008	Ennepetal, Stadt	534	+118,0	14,7	2,1	72,7
954 012	Gevelsberg, Stadt
954 016	Hattingen, Stadt	1 680	-42,3	4,6	2,3	34,5
954 020	Herdecke, Stadt	2 060	-24,3	1,9	2,3	20,8
954 024	Schwelm, Stadt	461	-55,7	1,5	1,3	13,2
954 028	Sprockhövel, Stadt	1 069	-26,7	2,3	2,1	17,5
954 032	Wetter (Ruhr), Stadt
954 036	Witten, Stadt	2 103	-27,8	2,4	2,6	18,6
958 000	Hochsauerlandkreis	191 684	-67,7	3,9	3,9	27,6
958 004	Arnsberg, Stadt	5 457	-22,0	2,7	2,9	22,0
958 008	Bestwig	2 191	-70,8	3,4	4,0	23,3
958 012	Brilon, Stadt	7 648	-43,3	4,0	2,4	30,6
958 016	Eslohe (Sauerland)	1 810	-25,9	4,1	3,6	30,9
958 020	Hallenberg, Stadt	5 168	-38,4	2,7	3,5	26,4
958 024	Marsberg, Stadt	199	-87,9	2,8	1,9	18,0
958 028	Medebach, Stadt	26 402	-81,6	4,6	5,4	46,4
958 032	Meschede, Stadt	7 346	-63,2	3,5	3,6	19,1
958 036	Olsberg, Stadt	7 557	-54,5	2,9	3,0	15,7
958 040	Schmallenberg, Stadt	23 556	-58,3	4,9	3,3	38,0
958 044	Sundern (Sauerland), Stadt	8 932	+9,8	2,9	4,8	26,4
958 048	Winterberg, Stadt	95 418	-69,1	3,8	4,2	20,1

Anmerkungen Seite 44

Noch: 3.1 Leistung der Beherbergungsstätten nach Verwaltungsbezirken

Januar bis September 2021

Amtliche Schlüsselnummer	Verwaltungsbezirk	Ankünfte				Übernachtungen	
		aller Gäste	Veränderung ¹⁾	ausländischer Gäste	Veränderung ¹⁾	aller Gäste	Veränderung ¹⁾
962 000	Märkischer Kreis	69 432	-18,9	5 194	-29,7	161 710	-8,7
962 004	Altena, Stadt	2 873	-31,2	84	-65,9	8 089	-21,3
962 008	Balve, Stadt	6 486	-14,3	610	-14,9	19 696	-7,0
962 012	Halver, Stadt
962 016	Hemer, Stadt	1 300	+15,0	6	-90,6	2 944	+47,2
962 020	Herscheid
962 024	Iserlohn, Stadt	16 527	-16,7	1 269	-22,4	32 017	-10,6
962 028	Kierspe, Stadt
962 032	Lüdenscheid, Stadt	17 459	-20,6	1 729	-40,1	38 564	+0,3
962 036	Meinerzhagen, Stadt	5 212	-33,0	202	-12,6	14 550	-20,6
962 040	Menden (Sauerland), Stadt	3 024	-45,4	142	-41,3	6 655	-39,8
962 044	Nachrodt-Wiblingwerde	2 348	-38,7	81	-51,5	5 313	-22,1
962 048	Neuenrade, Stadt	4 643	-14,3	407	+10,0	10 523	-5,6
962 052	Plettenberg, Stadt	6 577	+32,7	397	-11,4	14 779	+17,7
962 056	Schalksmühle	-	-	-	-	-	-
962 060	Werdohl, Stadt	1 167	+1,4	48	-56,8	4 678	+9,8
966 000	Kreis Olpe	92 679	-24,2	9 571	-50,3	257 855	-18,1
966 004	Attendorn, Stadt	24 057	-22,1	2 331	-25,6	55 527	-15,3
966 008	Drolshagen, Stadt	12 218	-18,2	1 051	-22,4	35 543	-21,7
966 012	Finnentrop	3 046	-16,5	141	-68,2	8 041	-20,6
966 016	Kirchhundem	4 571	-41,4	252	-60,6	12 377	-32,6
966 020	LenneStadt, Stadt	21 336	-33,5	3 890	-58,4	71 815	-21,4
966 024	Olpe, Stadt	24 395	-10,4	1 474	-60,0	66 921	-6,7
966 028	Wenden	3 056	-46,1	432	-33,7	7 631	-37,5
970 000	Kreis Siegen-Wittgenstein	87 638	-15,8	11 411	-38,5	391 354	-2,0
970 004	Bad Berleburg, Stadt	11 223	-18,9	617	-51,1	169 822	+14,3
970 008	Burbach	11 836	+111,4	1 807	+349,5	42 968	+7,7
970 012	Erndtebrück
970 016	Freudenberg, Stadt	5 840	-16,3	624	-35,7	10 664	-7,4
970 020	Hilchenbach, Stadt	6 179	-14,5	333	-46,3	59 227	-2,5
970 024	Kreuztal, Stadt	1 929	-20,2	175	-48,4	4 817	-19,2
970 028	Bad Laasphe, Stadt	10 443	-45,6	2 996	-65,9	25 195	-47,5
970 032	Netphen, Stadt	4 518	-4,7	566	+29,2	10 433	+13,8
970 036	Neunkirchen
970 040	Siegen, Stadt	26 475	-22,5	3 631	-29,7	45 743	-17,1
970 044	Wilnsdorf	7 258	-5,3	464	+10,0	15 996	+6,7
974 000	Kreis Soest	176 331	-12,8	9 443	-28,0	887 914	-2,7
974 004	Anröchte
974 008	Bad Sassendorf	36 297	-13,5	696	-37,1	323 941	+1,8
974 012	Ense
974 016	Erwitte, Stadt	18 541	-15,7	645	-36,3	109 428	-7,3
974 020	Geseke, Stadt	8 698	-9,9	784	-7,5	15 569	+6,6
974 024	Lippetal	2 265	-3,4	303	+64,7	5 599	+2,1
974 028	Lippstadt, Stadt	26 515	-19,4	1 539	-36,7	140 027	-12,3
974 032	Möhnesee	30 723	+5,3	943	-31,0	129 366	+7,0
974 036	Rüthen, Stadt	6 299	-13,3	259	-62,7	17 922	+5,9
974 040	Soest, Stadt	26 826	-20,3	2 953	-14,6	53 104	-12,3
974 044	Warstein, Stadt	6 532	-23,8	689	-44,9	48 979	-8,2
974 048	Welper	587	-46,9	20	+400,0	2 573	-13,3
974 052	Werl, Stadt	9 676	-3,9	435	-29,7	16 845	+5,3
974 056	Wickede (Ruhr)	2 008	-10,0	15	-31,8	21 832	-6,3
978 000	Kreis Unna	74 825	-12,6	7 386	-13,0	172 186	-8,7
978 004	Bergkamen, Stadt
978 008	Bönen	-	-	-	-	-	-
978 012	Fröndenberg/Ruhr, Stadt	3 871	-29,7	219	-40,8	6 448	-17,9
978 016	Holzwickede
978 020	Kamen, Stadt	14 306	-2,8	1 009	-38,9	34 003	-18,5
978 024	Lünen, Stadt	13 081	+9,8	1 250	+20,8	29 177	+35,5
978 028	Schwerte, Stadt	5 714	-48,7	244	-15,3	9 724	-43,7
978 032	Selm, Stadt	6 995	+11,1	121	-15,4	21 278	-10,3
978 036	Unna, Stadt	7 862	-19,7	806	-6,6	19 669	-5,8
978 040	Werne, Stadt	13 066	-7,9	1 168	-2,3	34 646	-6,4
900 000	Reg.-Bez. Arnsberg	1 360 534	-28,7	142 840	-54,7	4 577 256	-19,1
	Nordrhein-Westfalen	6 975 765	-25,4	897 093	-44,4	19 534 898	-16,5

Anmerkungen Seite 44

Noch: 3.1 Leistung der Beherbergungsstätten nach Verwaltungsbezirken

Januar bis September 2021

Amtliche Schlüsselnummer	Verwaltungsbezirk	Übernachtungen		Mittlere Aufenthaltsdauer ²⁾		Mittlere Auslastung der angebotenen Betten ³⁾
		ausländischer Gäste	Veränderung ¹⁾	aller Gäste	ausländischer Gäste	
962 000	Märkischer Kreis	20 380	-11,4	2,3	3,9	18,8
962 004	Altena, Stadt	493	-26,0	2,8	5,9	13,5
962 008	Balve, Stadt	7 368	+4,7	3,0	12,1	21,0
962 012	Halver, Stadt
962 016	Hemer, Stadt	12	-86,5	2,3	2,0	7,1
962 020	Herscheid
962 024	Iserlohn, Stadt	2 912	-9,4	1,9	2,3	23,6
962 028	Kierspe, Stadt
962 032	Lüdenscheid, Stadt	3 882	-33,5	2,2	2,2	19,5
962 036	Meinerzhagen, Stadt	919	+30,2	2,8	4,5	17,1
962 040	Menden (Sauerland), Stadt	263	-63,1	2,2	1,9	13,9
962 044	Nachrodt-Wiblingwerde	388	-17,1	2,3	4,8	10,5
962 048	Neuenrade, Stadt	1 199	+10,5	2,3	2,9	23,5
962 052	Plettenberg, Stadt	1 493	+2,8	2,2	3,8	26,1
962 056	Schalksmühle	-	-	-	-	-
962 060	Werdohl, Stadt	915	+39,5	4,0	19,1	20,2
966 000	Kreis Olpe	32 506	-36,8	2,8	3,4	19,0
966 004	Attendorn, Stadt	7 711	-1,7	2,3	3,3	17,8
966 008	Drolshagen, Stadt	2 960	-5,6	2,9	2,8	21,3
966 012	Finnentrop	461	-64,8	2,6	3,3	16,2
966 016	Kirchhundem	809	-62,5	2,7	3,2	13,7
966 020	Lenne, Stadt	15 561	-40,8	3,4	4,0	23,6
966 024	Olpe, Stadt	3 253	-61,8	2,7	2,2	15,0
966 028	Wenden	1 751	-21,6	2,5	4,1	17,1
970 000	Kreis Siegen-Wittgenstein	28 140	-37,3	4,5	2,5	33,8
970 004	Bad Berleburg, Stadt	3 640	-26,2	15,1	5,9	60,1
970 008	Burbach	4 598	+167,8	3,6	2,5	29,5
970 012	Erndtebrück
970 016	Freudenberg, Stadt	1 189	-20,1	1,8	1,9	18,4
970 020	Hilchenbach, Stadt	856	-44,0	9,6	2,6	46,7
970 024	Kreuztal, Stadt	474	-49,9	2,5	2,7	21,4
970 028	Bad Laasphe, Stadt	9 337	-61,2	2,4	3,1	21,3
970 032	Netphen, Stadt	1 038	+16,4	2,3	1,8	18,5
970 036	Neunkirchen
970 040	Siegen, Stadt	5 729	-28,4	1,7	1,6	20,5
970 044	Wilnsdorf	776	-0,1	2,2	1,7	15,8
974 000	Kreis Soest	33 309	-12,1	5,0	3,5	39,3
974 004	Anröchte
974 008	Bad Sassendorf	1 828	-26,5	8,9	2,6	62,4
974 012	Ense
974 016	Erwitte, Stadt	2 712	-10,8	5,9	4,2	50,9
974 020	Geseke, Stadt	1 200	-6,3	1,8	1,5	6,2
974 024	Lippetal	644	+65,6	2,5	2,1	15,2
974 028	Lippstadt, Stadt	4 776	-7,4	5,3	3,1	38,1
974 032	Möhnesee	3 019	-4,4	4,2	3,2	41,6
974 036	Rüthen, Stadt	515	-71,9	2,8	2,0	20,4
974 040	Soest, Stadt	8 348	-5,0	2,0	2,8	21,4
974 044	Warstein, Stadt	6 100	-37,4	7,5	8,9	35,1
974 048	Welver	1 108	x	4,4	55,4	23,9
974 052	Werl, Stadt	2 569	+61,9	1,7	5,9	35,2
974 056	Wickede (Ruhr)	84	-20,8	10,9	5,6	61,8
978 000	Kreis Unna	15 076	+8,1	2,3	2,0	19,3
978 004	Bergkamen, Stadt
978 008	Bönen	-	-	-	-	-
978 012	Fröndenberg/Ruhr, Stadt	490	-27,1	1,7	2,2	15,7
978 016	Holzwickede
978 020	Kamen, Stadt	1 332	-58,0	2,4	1,3	23,1
978 024	Lünen, Stadt	3 459	+132,5	2,2	2,8	19,0
978 028	Schwerte, Stadt	603	+42,2	1,7	2,5	16,4
978 032	Selm, Stadt	206	-17,6	3,0	1,7	7,2
978 036	Unna, Stadt	2 797	+67,9	2,5	3,5	15,7
978 040	Werne, Stadt	2 875	-0,7	2,7	2,5	31,5
900 000	Reg.-Bez. Arnsberg	429 805	-53,3	3,4	3,0	27,1
	Nordrhein-Westfalen	2 221 772	-39,7	2,8	2,5	24,4

Anmerkungen Seite 44

3.2 Leistung der Beherbergungsstätten nach Gemeindegruppen und Betriebsarten

Januar bis September 2021

Gemeindegruppe Betriebsart	Ankünfte				Übernachtungen	
	aller Gäste	Veränderung ¹⁾	ausländischer Gäste	Veränderung ¹⁾	aller Gäste	Veränderung ¹⁾
Mineral-, Moor-, Sole- und Thermalbäder	419 933	-22,7	46 862	-35,4	2 664 272	-6,4
Hotels	219 418	-22,4	33 900	-30,7	452 670	-16,2
Gasthöfe	1 418	+10,4	72	+71,4	4 488	+18,8
Pensionen	26 232	-17,1	1 397	-16,8	113 335	-8,3
Hotels garnis	48 485	-36,9	7 865	-53,1	110 838	-31,1
Erholungs-, Ferien-, Schulungsheime	16 491	-40,3	255	-47,4	56 658	-35,1
Ferienhäuser, -wohnungen, -zentren	3 674	+9,2	751	+68,0	31 817	+6,8
Hütten, Jugendherbergen u. Ä.	5 298	-20,8	432	-58,1	13 127	-5,1
Vorsorge- und Reha-Kliniken	78 102	-1,0	75	-7,4	1 822 431	+1,1
Campingplätze	20 815	-39,1	2 115	-32,0	58 908	-30,7
Heilklimatische Kurorte	120 024	-48,9	23 834	-72,8	536 780	-37,3
Hotels	51 682	-49,7	13 020	-63,9	130 355	-45,8
Gasthöfe
Pensionen	7 540	-38,8	912	-76,2	18 130	-41,2
Hotels garnis
Erholungs-, Ferien-, Schulungsheime
Ferienhäuser, -wohnungen, -zentren	35 189	-54,2	8 155	-80,2	186 655	-47,3
Hütten, Jugendherbergen u. Ä.
Vorsorge- und Reha-Kliniken
Campingplätze
Kneippkurorte	114 020	-22,8	10 056	-50,1	370 253	-13,0
Hotels	46 114	-24,1	5 919	-46,0	101 235	-18,3
Gasthöfe	4 691	-33,3	251	-60,3	8 636	-33,1
Pensionen	4 095	-27,4	599	-39,6	12 999	-12,0
Hotels garnis	10 746	-43,1	668	-50,2	21 308	-42,1
Erholungs-, Ferien-, Schulungsheime	2 886	-21,2	-	-	9 621	-13,9
Ferienhäuser, -wohnungen, -zentren	7 292	-39,5	796	-67,4	38 121	-31,1
Hütten, Jugendherbergen u. Ä.	10 133	-17,5	97	-74,1	25 196	-7,8
Vorsorge- und Reha-Kliniken	1 955	+2,0	-	-	76 990	+13,6
Campingplätze	26 108	+2,5	1 726	-49,8	76 147	+0,4
Kneippheilkurorte	103 206	-41,3	11 788	-64,7	621 193	-19,1
Hotels	58 058	-43,4	9 310	-64,0	165 720	-39,4
Gasthöfe
Pensionen	4 069	-29,3	483	-64,7	14 896	-26,2
Hotels garnis
Erholungs-, Ferien-, Schulungsheime
Ferienhäuser, -wohnungen, -zentren	12 641	-29,9	477	-66,1	75 025	-17,7
Hütten, Jugendherbergen u. Ä.
Vorsorge- und Reha-Kliniken
Campingplätze
Heilbäder zusammen	757 183	-31,3	92 540	-56,7	4 192 498	-14,4
Hotels	375 272	-31,6	62 149	-49,0	849 980	-27,8
Gasthöfe	19 100	-36,1	1 707	-62,8	53 793	-32,4
Pensionen	41 936	-24,2	3 391	-57,0	159 360	-15,9
Hotels garnis	64 609	-39,7	9 029	-55,8	144 097	-35,0
Erholungs-, Ferien-, Schulungsheime	32 377	-41,3	817	-62,9	131 431	-29,2
Ferienhäuser, -wohnungen, -zentren	58 796	-46,7	10 179	-77,6	331 618	-37,5
Hütten, Jugendherbergen u. Ä.	17 329	-33,2	535	-68,3	43 457	-23,7
Vorsorge- und Reha-Kliniken	93 154	+0,5	80	-13,0	2 328 038	+3,1
Campingplätze	54 610	-28,7	4 653	-52,6	150 724	-23,1

Anmerkungen Seite 44

Noch: 3.2 Leistung der Beherbergungsstätten nach Gemeindegruppen und Betriebsarten

Januar bis September 2021

Gemeindegruppe Betriebsart	Übernachtungen		Mittlere Aufenthaltsdauer ²⁾		Mittlere Auslastung der angebotenen Betten ³⁾
	ausländischer Gäste	Veränderung ¹⁾	aller Gäste	ausländischer Gäste	
Mineral-, Moor-, Sole- und Thermalbäder	104 528	-30,6	6,3	2,2	44,3
Hotels	58 944	-30,1	2,1	1,7	24,4
Gasthöfe	337	+262,4	3,2	4,7	27,0
Pensionen	7 140	+6,0	4,3	5,1	26,7
Hotels garnis	17 234	-56,9	2,3	2,2	20,1
Erholungs-, Ferien-, Schulungsheime	1 154	-53,6	3,4	4,5	15,3
Ferienhäuser, -wohnungen, -zentren	12 765	+57,6	8,7	17,0	33,6
Hütten, Jugendherbergen u. Ä.	893	-49,3	2,5	2,1	15,4
Vorsorge- und Reha-Kliniken	2 160	+38,6	23,3	28,8	73,5
Campingplätze	3 901	-30,1	2,8	1,8	.
Heilklimatische Kurorte	102 648	-67,9	4,5	4,3	22,5
Hotels	43 254	-54,0	2,5	3,3	20,8
Gasthöfe
Pensionen	2 411	-76,8	2,4	2,6	21,2
Hotels garnis
Erholungs-, Ferien-, Schulungsheime
Ferienhäuser, -wohnungen, -zentren	51 711	-73,6	5,3	6,3	18,3
Hütten, Jugendherbergen u. Ä.
Vorsorge- und Reha-Kliniken
Campingplätze
Kneippkurorte	36 617	-36,1	3,2	3,6	22,2
Hotels	21 952	-17,4	2,2	3,7	20,5
Gasthöfe	1 056	-32,0	1,8	4,2	14,3
Pensionen	2 480	+6,9	3,2	4,1	22,7
Hotels garnis	1 324	-51,1	2,0	2,0	17,7
Erholungs-, Ferien-, Schulungsheime	-	-	3,3	-	10,8
Ferienhäuser, -wohnungen, -zentren	4 555	-60,9	5,2	5,7	17,2
Hütten, Jugendherbergen u. Ä.	449	-46,8	2,5	4,6	13,8
Vorsorge- und Reha-Kliniken	-	-	39,4	-	78,6
Campingplätze	4 801	-58,7	2,9	2,8	.
Kneippheißbäder	42 134	-59,4	6,0	3,6	37,7
Hotels	30 861	-61,6	2,9	3,3	32,2
Gasthöfe
Pensionen	2 324	-51,4	3,7	4,8	17,9
Hotels garnis
Erholungs-, Ferien-, Schulungsheime
Ferienhäuser, -wohnungen, -zentren	4 574	-34,6	5,9	9,6	34,0
Hütten, Jugendherbergen u. Ä.
Vorsorge- und Reha-Kliniken
Campingplätze
Heilbäder zusammen	285 927	-54,7	5,5	3,1	36,2
Hotels	155 011	-45,7	2,3	2,5	24,3
Gasthöfe	5 978	-52,4	2,8	3,5	20,6
Pensionen	14 355	-40,8	3,8	4,2	24,5
Hotels garnis	19 932	-58,5	2,2	2,2	17,9
Erholungs-, Ferien-, Schulungsheime	2 982	-67,0	4,1	3,6	14,1
Ferienhäuser, -wohnungen, -zentren	73 605	-66,9	5,6	7,2	21,3
Hütten, Jugendherbergen u. Ä.	1 358	-63,1	2,5	2,5	12,5
Vorsorge- und Reha-Kliniken	2 336	+32,3	25,0	29,2	74,4
Campingplätze	10 370	-57,2	2,8	2,2	.

Anmerkungen Seite 44

Noch: 3.2 Leistung der Beherbergungsstätten nach Gemeindegruppen und Betriebsarten

Januar bis September 2021

Gemeindegruppe Betriebsart	Ankünfte				Übernachtungen	
	aller Gäste	Veränderung ¹⁾	ausländischer Gäste	Veränderung ¹⁾	aller Gäste	Veränderung ¹⁾
Luftkurorte	218 275	-29,9	27 998	-45,9	677 330	-25,0
Hotels	82 902	-28,7	14 290	-44,8	183 058	-25,0
Gasthöfe	13 436	-24,7	1 416	-30,1	28 151	-19,2
Pensionen	13 352	-28,5	923	-24,0	43 619	-20,1
Hotels garnis
Erholungs-, Ferien-, Schulungsheime	20 581	-36,8	64	-56,5	80 154	-18,5
Ferienhäuser, -wohnungen, -zentren	32 245	-22,0	7 447	-46,5	151 807	-22,2
Hütten, Jugendherbergen u. Ä.	19 347	-32,1	237	-72,2	53 921	-18,1
Vorsorge- und Reha-Kliniken
Campingplätze	29 501	-34,9	2 756	-56,8	72 235	-30,3
Erholungsorte	317 987	-21,2	32 320	-43,3	975 754	-13,4
Hotels	116 694	-24,5	15 517	-39,0	240 775	-18,3
Gasthöfe	7 731	-23,0	834	-27,7	17 850	-16,1
Pensionen	8 120	-19,0	698	-17,5	30 361	-13,5
Hotels garnis
Erholungs-, Ferien-, Schulungsheime	32 372	-23,8	868	-62,3	114 835	-6,1
Ferienhäuser, -wohnungen, -zentren	22 702	-30,2	4 695	-55,3	131 333	-20,0
Hütten, Jugendherbergen u. Ä.	32 410	-7,3	1 149	-4,4	88 438	+10,0
Vorsorge- und Reha-Kliniken
Campingplätze	78 065	-17,1	6 475	-50,9	204 364	-20,2
Sonstige Gemeinden	5 682 320	-24,6	744 235	-42,3	13 689 316	-16,9
Hotels	3 287 686	-24,6	490 228	-41,8	6 115 300	-19,5
Gasthöfe	79 446	-7,6	9 104	+24,8	184 111	-4,8
Pensionen	57 941	-15,9	7 158	-18,7	231 313	+1,9
Hotels garnis	1 369 130	-28,6	189 029	-43,9	2 812 426	-20,8
Erholungs-, Ferien-, Schulungsheime	249 563	-29,8	3 953	-37,7	927 714	-33,1
Ferienhäuser, -wohnungen, -zentren	135 858	-18,2	12 159	-67,0	716 388	-6,0
Hütten, Jugendherbergen u. Ä.	123 568	-29,5	8 249	-58,2	335 229	-13,8
Vorsorge- und Reha-Kliniken	47 363	+5,1	126	-	1 357 933	+3,3
Campingplätze	331 765	-7,7	24 229	-25,8	1 008 902	-4,6
Nordrhein-Westfalen	6 975 765	-25,4	897 093	-44,4	19 534 898	-16,5
Hotels	3 862 554	-25,5	582 184	-42,6	7 389 113	-20,7
Gasthöfe	119 713	-16,7	13 061	-13,3	283 905	-13,7
Pensionen	121 349	-20,7	12 170	-35,1	464 653	-8,2
Hotels garnis	1 454 215	-29,2	201 007	-44,3	3 006 276	-21,6
Erholungs-, Ferien-, Schulungsheime	334 893	-31,0	5 702	-48,1	1 254 134	-30,1
Ferienhäuser, -wohnungen, -zentren	249 601	-28,7	34 480	-67,7	1 331 146	-19,4
Hütten, Jugendherbergen u. Ä.	192 654	-27,2	10 170	-56,7	521 045	-12,0
Vorsorge- und Reha-Kliniken	146 845	+0,9	206	-6,8	3 848 401	+2,0
Campingplätze	493 941	-14,2	38 113	-38,6	1 436 225	-11,0

Anmerkungen Seite 44

Noch: 3.2 Leistung der Beherbergungsstätten nach Gemeindegruppen und Betriebsarten

Januar bis September 2021

Gemeindegruppe Betriebsart	Übernachtungen		Mittlere Aufenthaltsdauer ²⁾		Mittlere Auslastung der angebotenen Betten ³⁾
	ausländischer Gäste	Veränderung ¹⁾	aller Gäste	ausländischer Gäste	
Luftkurorte	96 244	-38,5	3,1	3,4	23,4
Hotels	36 156	-38,2	2,2	2,5	22,3
Gasthöfe	4 241	+4,0	2,1	3,0	19,4
Pensionen	4 206	+29,7	3,3	4,6	26,2
Hotels garnis
Erholungs-, Ferien-, Schulungsheime	172	-57,0	3,9	2,7	20,0
Ferienhäuser, -wohnungen, -zentren	43 300	-40,4	4,7	5,8	26,7
Hütten, Jugendherbergen u. Ä.	1 300	-42,8	2,8	5,5	19,3
Vorsorge- und Reha-Kliniken
Campingplätze	5 124	-59,1	2,4	1,9	.
Erholungsorte	121 783	-34,4	3,1	3,8	23,4
Hotels	35 024	-34,8	2,1	2,3	20,0
Gasthöfe	2 083	-15,9	2,3	2,5	16,4
Pensionen	4 592	-15,2	3,7	6,6	22,0
Hotels garnis
Erholungs-, Ferien-, Schulungsheime	2 029	-39,9	3,5	2,3	19,3
Ferienhäuser, -wohnungen, -zentren	43 720	-39,3	5,8	9,3	26,4
Hütten, Jugendherbergen u. Ä.	6 801	+12,4	2,7	5,9	20,3
Vorsorge- und Reha-Kliniken
Campingplätze	15 899	-51,7	2,6	2,5	.
Sonstige Gemeinden	1 717 818	-36,7	2,4	2,3	22,2
Hotels	945 642	-39,1	1,9	1,9	19,8
Gasthöfe	24 722	-7,7	2,3	2,7	17,7
Pensionen	59 823	+26,3	4,0	8,4	27,1
Hotels garnis	430 467	-37,7	2,1	2,3	21,7
Erholungs-, Ferien-, Schulungsheime	40 986	+0,4	3,7	10,4	15,6
Ferienhäuser, -wohnungen, -zentren	121 722	-42,7	5,3	10,0	42,1
Hütten, Jugendherbergen u. Ä.	25 136	-46,3	2,7	3,0	16,5
Vorsorge- und Reha-Kliniken	6 471	+0,7	28,7	51,4	84,7
Campingplätze	62 849	-29,3	3,0	2,6	.
Nordrhein-Westfalen	2 221 772	-39,7	2,8	2,5	24,4
Hotels	1 171 833	-39,9	1,9	2,0	20,3
Gasthöfe	37 024	-19,3	2,4	2,8	18,3
Pensionen	82 976	+3,4	3,8	6,8	25,7
Hotels garnis	463 779	-38,3	2,1	2,3	21,5
Erholungs-, Ferien-, Schulungsheime	46 169	-13,9	3,7	8,1	15,9
Ferienhäuser, -wohnungen, -zentren	282 347	-51,3	5,3	8,2	30,8
Hütten, Jugendherbergen u. Ä.	34 595	-41,2	2,7	3,4	16,8
Vorsorge- und Reha-Kliniken	8 807	+6,4	26,2	42,8	76,3
Campingplätze	94 242	-40,5	2,9	2,5	.

Anmerkungen Seite 44

3.3 Leistung der Beherbergungsstätten nach Reisegebieten und Betriebsarten

Januar bis September 2021

Reisegebiet Betriebsart	Ankünfte				Übernachtungen	
	aller Gäste	Veränderung ¹⁾	ausländischer Gäste	Veränderung ¹⁾	aller Gäste	Veränderung ¹⁾
Eifel und Region Aachen	419 917	-31,3	78 022	-44,1	1 137 310	-25,2
Hotels	184 280	-23,8	42 685	-34,2	354 373	-18,7
Gasthöfe
Pensionen	5 943	-20,9	1 093	-31,3	15 609	-24,3
Hotels garnis	78 354	-37,6	12 984	-51,1	169 011	-30,7
Erholungs-, Ferien-, Schulungsheime	23 367	-36,8	423	-65,5	94 599	-19,8
Ferienhäuser, -wohnungen, -zentren
Hütten, Jugendherbergen u. Ä.
Vorsorge- und Reha-Kliniken
Campingplätze	52 371	-42,6	7 147	-60,8	131 412	-40,4
Niederrhein	742 491	-20,1	88 070	-43,2	1 897 340	-10,5
Hotels	413 022	-21,8	60 529	-45,3	748 392	-17,1
Gasthöfe
Pensionen	13 337	-15,8	1 323	-9,9	36 362	-8,7
Hotels garnis	119 876	-22,0	12 850	-38,6	269 674	-12,3
Erholungs-, Ferien-, Schulungsheime	34 454	-17,7	800	-67,5	108 957	-14,1
Ferienhäuser, -wohnungen, -zentren	13 925	-14,7	1 353	-26,5	69 983	-9,6
Hütten, Jugendherbergen u. Ä.	27 307	-28,9	756	-51,0	71 746	-17,0
Vorsorge- und Reha-Kliniken	10 295	+19,9	61	+64,9	299 591	+16,4
Campingplätze
Münsterland	714 916	-8,2	64 466	-7,7	1 836 937	-5,4
Hotels	393 882	-9,4	35 091	-21,4	769 405	-3,6
Gasthöfe
Pensionen
Hotels garnis	98 506	-11,0	13 488	+26,4	186 209	-3,8
Erholungs-, Ferien-, Schulungsheime	47 368	-32,1	694	-21,6	189 826	-42,6
Ferienhäuser, -wohnungen, -zentren	25 315	+19,2	2 001	+3,3	126 972	+32,5
Hütten, Jugendherbergen u. Ä.	17 993	-21,1	659	-17,9	45 019	-4,0
Vorsorge- und Reha-Kliniken	6 555	+11,4	3	+200,0	142 405	+6,7
Campingplätze	93 718	+11,9	6 275	-14,6	281 463	+10,1
Teutoburger Wald	770 420	-17,9	56 535	-32,8	3 344 290	-7,2
Hotels	393 064	-20,7	34 110	-38,9	822 906	-16,4
Gasthöfe	17 576	-11,5	1 091	+22,4	40 757	-0,3
Pensionen	35 377	-14,5	1 850	+1,6	132 397	-4,2
Hotels garnis	97 040	-19,7	10 505	-31,0	200 190	-11,7
Erholungs-, Ferien-, Schulungsheime	38 247	-31,5	705	+3,8	126 049	-24,5
Ferienhäuser, -wohnungen, -zentren	11 320	-13,6	1 822	-9,3	78 886	-6,4
Hütten, Jugendherbergen u. Ä.	19 509	-7,7	535	-19,1	59 316	+9,2
Vorsorge- und Reha-Kliniken	64 463	-2,5	58	+11,5	1 582 448	-0,5
Campingplätze	93 824	-10,7	5 859	-16,4	301 341	-5,1
Sauerland	772 524	-30,1	73 286	-64,0	2 992 000	-20,4
Hotels	324 009	-34,0	42 236	-55,5	753 641	-29,7
Gasthöfe	42 442	-25,9	3 504	-48,3	106 010	-21,8
Pensionen	35 036	-31,6	2 974	-61,7	125 296	-24,0
Hotels garnis
Erholungs-, Ferien-, Schulungsheime
Ferienhäuser, -wohnungen, -zentren	142 416	-37,4	14 507	-80,8	702 309	-30,6
Hütten, Jugendherbergen u. Ä.	25 191	-2,4	100	-56,1	65 596	+9,6
Vorsorge- und Reha-Kliniken	25 031	+1,1	2	-66,7	666 096	+5,2
Campingplätze	77 537	-17,6	4 690	-52,1	270 177	-16,8
Siegerland-Wittgenstein	87 638	-15,8	11 411	-38,5	391 354	-2,0
Hotels	52 689	-26,8	8 605	-47,9	102 062	-23,3
Gasthöfe	3 529	-24,9	216	-47,8	7 212	-26,4
Pensionen	2 215	-7,3	163	-23,1	9 705	+4,3
Hotels garnis
Erholungs-, Ferien-, Schulungsheime	6 464	-20,1	77	-59,9	20 204	-9,1
Ferienhäuser, -wohnungen, -zentren	714	-14,7	180	+6,5	3 746	-9,1
Hütten, Jugendherbergen u. Ä.
Vorsorge- und Reha-Kliniken	5 901	+18,2	5	-28,6	193 729	+11,9
Campingplätze

Anmerkungen Seite 44

Noch: 3.3 Leistung der Beherbergungsstätten nach Reisegebieten und Betriebsarten

Januar bis September 2021

Reisegebiet Betriebsart	Übernachtungen		Mittlere Aufenthaltsdauer ²⁾		Mittlere Auslastung der angebotenen Betten ³⁾
	ausländischer Gäste	Veränderung ¹⁾	aller Gäste	ausländischer Gäste	
Eifel und Region Aachen	197 923	-44,1	2,7	2,5	22,1
Hotels	78 794	-31,0	1,9	1,8	23,3
Gasthöfe
Pensionen	3 053	-34,9	2,6	2,8	19,1
Hotels garnis	27 246	-52,6	2,2	2,1	19,8
Erholungs-, Ferien-, Schulungsheime	1 638	-24,4	4,0	3,9	13,7
Ferienhäuser, -wohnungen, -zentren
Hütten, Jugendherbergen u. Ä.
Vorsorge- und Reha-Kliniken
Campingplätze	15 135	-63,8	2,5	2,1	.
Niederrhein	207 185	-34,4	2,6	2,4	23,9
Hotels	118 625	-39,4	1,8	2,0	19,1
Gasthöfe
Pensionen	3 610	-33,2	2,7	2,7	23,1
Hotels garnis	42 505	-17,9	2,2	3,3	23,5
Erholungs-, Ferien-, Schulungsheime	1 537	-58,1	3,2	1,9	19,9
Ferienhäuser, -wohnungen, -zentren	12 956	-29,1	5,0	9,6	30,0
Hütten, Jugendherbergen u. Ä.	3 801	-24,2	2,6	5,0	19,3
Vorsorge- und Reha-Kliniken	2 666	+29,2	29,1	43,7	93,9
Campingplätze
Münsterland	190 750	+3,5	2,6	3,0	23,9
Hotels	92 205	-14,5	2,0	2,6	24,9
Gasthöfe
Pensionen
Hotels garnis	25 852	+28,7	1,9	1,9	26,9
Erholungs-, Ferien-, Schulungsheime	2 141	+19,5	4,0	3,1	11,7
Ferienhäuser, -wohnungen, -zentren	29 217	+68,2	5,0	14,6	39,8
Hütten, Jugendherbergen u. Ä.	3 052	-3,8	2,5	4,6	24,0
Vorsorge- und Reha-Kliniken	56	+166,7	21,7	18,7	79,7
Campingplätze	16 867	-13,0	3,0	2,7	.
Teutoburger Wald	180 305	-19,8	4,3	3,2	33,6
Hotels	77 872	-35,1	2,1	2,3	23,1
Gasthöfe	6 162	+55,5	2,3	5,6	16,5
Pensionen	11 181	+46,8	3,7	6,0	23,2
Hotels garnis	25 394	-22,0	2,1	2,4	22,1
Erholungs-, Ferien-, Schulungsheime	2 019	-30,1	3,3	2,9	14,7
Ferienhäuser, -wohnungen, -zentren	27 344	+23,0	7,0	15,0	25,7
Hütten, Jugendherbergen u. Ä.	7 973	-12,7	3,0	14,9	17,0
Vorsorge- und Reha-Kliniken	1 762	+66,7	24,5	30,4	70,0
Campingplätze	20 598	-18,5	3,2	3,5	.
Sauerland	277 879	-60,6	3,9	3,8	28,5
Hotels	123 747	-49,2	2,3	2,9	22,7
Gasthöfe	13 151	-30,2	2,5	3,8	20,2
Pensionen	12 402	-45,8	3,6	4,2	25,2
Hotels garnis
Erholungs-, Ferien-, Schulungsheime
Ferienhäuser, -wohnungen, -zentren	100 481	-72,2	4,9	6,9	30,0
Hütten, Jugendherbergen u. Ä.	278	-47,3	2,6	2,8	16,3
Vorsorge- und Reha-Kliniken	64	-64,2	26,6	32,0	79,0
Campingplätze	13 337	-60,7	3,5	2,8	.
Siegerland-Wittgenstein	28 140	-37,3	4,5	2,5	33,8
Hotels	18 957	-48,4	1,9	2,2	20,6
Gasthöfe	492	-45,0	2,0	2,3	15,5
Pensionen	1 251	+10,8	4,4	7,7	22,1
Hotels garnis
Erholungs-, Ferien-, Schulungsheime	590	-49,1	3,1	7,7	12,1
Ferienhäuser, -wohnungen, -zentren	1 733	-10,1	5,2	9,6	22,4
Hütten, Jugendherbergen u. Ä.
Vorsorge- und Reha-Kliniken	176	+60,0	32,8	35,2	82,2
Campingplätze

Anmerkungen Seite 44

Noch: 3.3 Leistung der Beherbergungsstätten nach Reisegebieten und Betriebsarten

Januar bis September 2021

Reisegebiet Betriebsart	Ankünfte				Übernachtungen	
	aller Gäste	Veränderung ¹⁾	ausländischer Gäste	Veränderung ¹⁾	aller Gäste	Veränderung ¹⁾
Bergisches Land	171 108	-27,0	13 232	-46,4	641 650	-10,6
Hotels	85 304	-30,5	9 238	-49,1	179 710	-21,8
Gasthöfe	1 273	-25,6	53	-66,5	3 284	-7,9
Pensionen
Hotels garnis	21 170	-16,6	2 508	-42,3	60 705	-6,2
Erholungs-, Ferien-, Schulungsheime	28 589	-37,6	1 022	-28,3	71 463	-26,4
Ferienhäuser, -wohnungen, -zentren	1 541	-29,1	78	-41,8	6 350	-14,7
Hütten, Jugendherbergen u. Ä.	11 276	-19,2	82	-45,7	29 249	-2,0
Vorsorge- und Reha-Kliniken	10 161	+2,8	29	-21,6	253 723	+2,1
Campingplätze
Bonn und Rhein-Sieg-Kreis	433 793	-23,9	47 350	-34,4	1 016 203	-15,3
Hotels	253 324	-26,3	27 360	-45,6	501 229	-18,9
Gasthöfe
Pensionen	1 667	-5,0	259	+39,2	14 370	-3,7
Hotels garnis	120 613	-14,9	16 879	-6,0	268 061	-6,6
Erholungs-, Ferien-, Schulungsheime	28 873	-45,0	632	-39,1	78 409	-42,5
Ferienhäuser, -wohnungen, -zentren
Hütten, Jugendherbergen u. Ä.
Vorsorge- und Reha-Kliniken	1 800	-3,3	2	-	63 753	-1,2
Campingplätze
Köln und Rhein-Erft-Kreis	1 012 983	-30,7	190 760	-42,2	2 128 367	-26,6
Hotels	616 862	-29,4	132 622	-38,0	1 094 561	-26,9
Gasthöfe	2 334	-30,2	170	-14,1	5 887	-22,9
Pensionen	6 156	-31,1	2 130	-33,4	37 351	+20,3
Hotels garnis	306 816	-36,7	48 962	-49,9	607 648	-29,2
Erholungs-, Ferien-, Schulungsheime	29 698	+125,7	163	-10,4	131 722	-45,3
Ferienhäuser, -wohnungen, -zentren
Hütten, Jugendherbergen u. Ä.
Vorsorge- und Reha-Kliniken
Campingplätze
Düsseldorf und Kreis Mettmann	768 822	-32,2	149 325	-52,3	1 378 536	-29,4
Hotels	522 271	-26,1	111 673	-47,8	856 340	-25,4
Gasthöfe
Pensionen	565	-21,5	195	-14,1	1 252	-27,4
Hotels garnis	227 362	-42,8	36 062	-62,5	464 370	-36,4
Erholungs-, Ferien-, Schulungsheime
Ferienhäuser, -wohnungen, -zentren
Hütten, Jugendherbergen u. Ä.	8 764	-37,8	547	-72,3	22 045	-20,2
Vorsorge- und Reha-Kliniken	-	-	-	-	-	-
Campingplätze	6 454	-4,7	678	+16,5	17 193	-4,1
Ruhrgebiet	978 499	-27,0	114 518	-38,1	2 487 100	-15,7
Hotels	556 672	-28,3	70 171	-40,8	1 074 675	-19,8
Gasthöfe	5 459	-13,0	352	-23,1	13 002	-6,5
Pensionen	4 868	-24,6	424	+36,8	22 350	+5,6
Hotels garnis	293 359	-24,9	37 942	-36,8	572 736	-17,6
Erholungs-, Ferien-, Schulungsheime	39 101	-43,1	520	-2,3	198 128	-16,8
Ferienhäuser, -wohnungen, -zentren	8 182	+31,5	1 308	+39,7	61 573	+40,8
Hütten, Jugendherbergen u. Ä.	26 758	-22,3	2 456	+21,4	75 958	-13,9
Vorsorge- und Reha-Kliniken	14 025	-3,4	4	-50,0	396 425	-7,4
Campingplätze	30 075	-18,5	1 341	-34,3	72 253	-13,3
Bergisches Städtedreieck	102 654	-30,0	10 118	-41,3	283 811	-17,4
Hotels	67 175	-29,4	7 864	-40,3	131 819	-16,9
Gasthöfe	-	-	-	-	-	-
Pensionen	-	-100,0	-	-	-	-100,0
Hotels garnis	25 831	-26,3	2 146	-43,8	60 658	-13,5
Erholungs-, Ferien-, Schulungsheime	5 850	-51,4	33	-71,1	22 188	-58,3
Ferienhäuser, -wohnungen, -zentren	-	-	-	-	-	-
Hütten, Jugendherbergen u. Ä.	880	-41,6	41	-52,3	2 074	-27,0
Vorsorge- und Reha-Kliniken
Campingplätze
Nordrhein-Westfalen	6 975 765	-25,4	897 093	-44,4	19 534 898	-16,5
Hotels	3 862 554	-25,5	582 184	-42,6	7 389 113	-20,7
Gasthöfe	119 713	-16,7	13 061	-13,3	283 905	-13,7
Pensionen	121 349	-20,7	12 170	-35,1	464 653	-8,2
Hotels garnis	1 454 215	-29,2	201 007	-44,3	3 006 276	-21,6
Erholungs-, Ferien-, Schulungsheime	334 893	-31,0	5 702	-48,1	1 254 134	-30,1
Ferienhäuser, -wohnungen, -zentren	249 601	-28,7	34 480	-67,7	1 331 146	-19,4
Hütten, Jugendherbergen u. Ä.	192 654	-27,2	10 170	-56,7	521 045	-12,0
Vorsorge- und Reha-Kliniken	146 845	+0,9	206	-6,8	3 848 401	+2,0
Campingplätze	493 941	-14,2	38 113	-38,6	1 436 225	-11,0

Anmerkungen Seite 44

Noch: 3.3 Leistung der Beherbergungsstätten nach Reisegebieten und Betriebsarten

Januar bis September 2021

Reisegebiet Betriebsart	Übernachtungen		Mittlere Aufenthaltsdauer ²⁾		Mittlere Auslastung der angebotenen Betten ³⁾
	ausländischer Gäste	Veränderung ¹⁾	aller Gäste	ausländischer Gäste	
Bergisches Land	41 926	-29,8	3,7	3,2	25,4
Hotels	23 070	-38,9	2,1	2,5	18,0
Gasthöfe	321	-55,5	2,6	6,1	16,6
Pensionen
Hotels garnis	8 606	-21,0	2,9	3,4	26,0
Erholungs-, Ferien-, Schulungsheime	4 032	+6,6	2,5	3,9	13,4
Ferienhäuser, -wohnungen, -zentren	1 082	-33,9	4,1	13,9	16,4
Hütten, Jugendherbergen u. Ä.	479	+46,5	2,6	5,8	14,1
Vorsorge- und Reha-Kliniken	2 711	+6,5	25,0	93,5	72,4
Campingplätze
Bonn und Rhein-Sieg-Kreis	121 196	-25,3	2,3	2,6	22,9
Hotels	59 846	-39,1	2,0	2,2	21,8
Gasthöfe
Pensionen	5 198	-12,5	8,6	20,1	37,4
Hotels garnis	41 872	+1,5	2,2	2,5	24,6
Erholungs-, Ferien-, Schulungsheime	1 900	-25,5	2,7	3,0	14,0
Ferienhäuser, -wohnungen, -zentren
Hütten, Jugendherbergen u. Ä.
Vorsorge- und Reha-Kliniken	38	+46,2	35,4	19,0	82,5
Campingplätze
Köln und Rhein-Erft-Kreis	409 011	-38,3	2,1	2,1	21,8
Hotels	226 284	-41,2	1,8	1,7	20,1
Gasthöfe	528	+18,4	2,5	3,1	10,8
Pensionen	21 920	+20,1	6,1	10,3	53,4
Hotels garnis	107 771	-45,4	2,0	2,2	21,2
Erholungs-, Ferien-, Schulungsheime	25 156	+8,2	4,4	x	25,0
Ferienhäuser, -wohnungen, -zentren
Hütten, Jugendherbergen u. Ä.
Vorsorge- und Reha-Kliniken
Campingplätze
Düsseldorf und Kreis Mettmann	277 304	-51,6	1,8	1,9	16,8
Hotels	187 587	-48,2	1,6	1,7	16,2
Gasthöfe
Pensionen	357	-29,0	2,2	1,8	9,9
Hotels garnis	81 537	-58,9	2,0	2,3	18,4
Erholungs-, Ferien-, Schulungsheime
Ferienhäuser, -wohnungen, -zentren
Hütten, Jugendherbergen u. Ä.	1 369	-69,6	2,5	2,5	13,1
Vorsorge- und Reha-Kliniken	-	-	-	-	-
Campingplätze	1 452	+17,8	2,7	2,1	.
Ruhrgebiet	268 321	-26,7	2,5	2,3	22,7
Hotels	148 907	-33,8	1,9	2,1	18,6
Gasthöfe	753	-18,8	2,4	2,1	16,5
Pensionen	7 162	+297,0	4,6	16,9	31,9
Hotels garnis	80 724	-30,3	2,0	2,1	21,1
Erholungs-, Ferien-, Schulungsheime	4 770	+93,0	5,1	9,2	20,8
Ferienhäuser, -wohnungen, -zentren	16 235	+45,6	7,5	12,4	38,3
Hütten, Jugendherbergen u. Ä.	5 592	+35,0	2,8	2,3	17,7
Vorsorge- und Reha-Kliniken	62	-80,7	28,3	15,5	86,7
Campingplätze	4 116	-1,3	2,4	3,1	.
Bergisches Städtedreieck	21 832	-32,4	2,8	2,2	20,5
Hotels	15 939	-31,7	2,0	2,0	19,0
Gasthöfe	-	-	-	-	-
Pensionen	-	-	-	-	-
Hotels garnis	5 507	-32,8	2,3	2,6	17,4
Erholungs-, Ferien-, Schulungsheime	97	-64,2	3,8	2,9	10,1
Ferienhäuser, -wohnungen, -zentren	-	-	-	-	-
Hütten, Jugendherbergen u. Ä.	162	-21,0	2,4	4,0	7,1
Vorsorge- und Reha-Kliniken
Campingplätze
Nordrhein-Westfalen	2 221 772	-39,7	2,8	2,5	24,4
Hotels	1 171 833	-39,9	1,9	2,0	20,3
Gasthöfe	37 024	-19,3	2,4	2,8	18,3
Pensionen	82 976	+3,4	3,8	6,8	25,7
Hotels garnis	463 779	-38,3	2,1	2,3	21,5
Erholungs-, Ferien-, Schulungsheime	46 169	-13,9	3,7	8,1	15,9
Ferienhäuser, -wohnungen, -zentren	282 347	-51,3	5,3	8,2	30,8
Hütten, Jugendherbergen u. Ä.	34 595	-41,2	2,7	3,4	16,8
Vorsorge- und Reha-Kliniken	8 807	+6,4	26,2	42,8	76,3
Campingplätze	94 242	-40,5	2,9	2,5	.

Anmerkungen Seite 44

3.4 Leistung der Beherbergungsstätten nach Reisegebieten und Herkunftsländern

Januar bis September 2021

Reisegebiet Herkunftsland (ständiger Wohnsitz)	Ankünfte		Übernachtungen			Mittlere Aufenthalts- dauer ³⁾
	aller Gäste	Verän- derung ¹⁾	aller Gäste	Verän- derung ¹⁾	Anteil ²⁾	
Eifel und Region Aachen	419 917	-31,3	1 137 310	-25,2	100	2,7
Bundesrepublik Deutschland	341 895	-27,5	939 387	-19,4	82,6	2,7
Ausland	78 022	-44,1	197 923	-44,1	17,4	2,5
Europa	68 569	-45,2	178 868	-44,5	90,4	2,6
EU-Länder	64 397	-45,6	168 695	-45,0	85,2	2,6
Belgien	14 210	-49,4	32 637	-46,2	16,5	2,3
Bulgarien	165	-39,6	265	-56,1	0,1	1,6
Dänemark	1 166	+6,7	1 914	-29,3	1,0	1,6
Estland	52	-52,3	89	-40,3	-	1,7
Finnland	175	-49,6	347	-51,1	0,2	2,0
Frankreich	4 584	-29,0	7 487	-36,8	3,8	1,6
Griechenland	215	-12,2	484	-26,2	0,2	2,3
Republik Irland	278	-6,1	415	-13,7	0,2	1,5
Italien	1 630	-26,5	3 427	-44,3	1,7	2,1
Kroatien	165	-17,9	291	-42,8	0,1	1,8
Lettland	103	+58,5	224	+93,1	0,1	2,2
Litauen	112	-19,4	231	-63,8	0,1	2,1
Luxemburg	1 103	-21,5	2 223	-12,4	1,1	2,0
Malta	30	-53,8	114	-59,6	0,1	3,8
Niederlande	29 161	-49,9	89 815	-49,6	45,4	3,1
Österreich	1 831	-15,5	4 542	+1,1	2,3	2,5
Polen	2 692	+15,1	6 883	-4,6	3,5	2,6
Portugal	497	-78,7	2 731	-56,1	1,4	5,5
Rumänien	791	-22,0	3 506	+21,5	1,8	4,4
Schweden	559	-9,8	930	+3,9	0,5	1,7
Slowakische Republik	336	+1,2	947	+23,8	0,5	2,8
Slowenien	246	+31,6	1 023	+166,4	0,5	4,2
Spanien	1 098	-20,4	2 134	-19,9	1,1	1,9
Tschechische Republik	570	+2,2	1 198	-5,3	0,6	2,1
Ungarn	320	-12,8	828	-12,2	0,4	2,6
Vereinigtes Königreich	2 258	-71,0	3 912	-69,0	2,0	1,7
Zypern	50	+100,0	98	+69,0	-	2,0
Island	25	-76,4	53	-77,5	-	2,1
Norwegen	128	-37,6	246	-15,5	0,1	1,9
Russland	343	-59,9	1 150	-53,7	0,6	3,4
Schweiz	2 486	-20,9	5 008	-18,2	2,5	2,0
Türkei	292	-53,3	1 585	+2,1	0,8	5,4
Ukraine	181	-37,4	577	-11,6	0,3	3,2
sonstige europäische Länder	717	-53,4	1 554	-64,2	0,8	2,2
Afrika	207	-50,7	892	-46,4	0,5	4,3
Republik Südafrika	43	-21,8	168	+19,1	0,1	3,9
sonstige afrikanische Länder	164	-55,1	724	-52,5	0,4	4,4
Asien	2 373	-36,9	5 095	-51,0	2,6	2,1
Arabische Golfstaaten	1 260	+108,3	2 653	+24,9	1,3	2,1
Volksrepublik China und Hongkong	123	-89,1	324	-87,9	0,2	2,6
Indien	108	-66,7	338	-85,2	0,2	3,1
Israel	99	+3,1	238	-29,8	0,1	2,4
Japan	286	-48,8	391	-52,9	0,2	1,4
Südkorea	64	-78,8	125	-78,6	0,1	2,0
Taiwan	25	-84,8	47	-79,6	-	1,9
sonstige asiatische Länder	408	-29,5	979	-26,2	0,5	2,4
Amerika	4 752	-4,6	8 001	-16,7	4,0	1,7
Kanada	360	-23,7	863	+15,8	0,4	2,4
USA	3 980	+1,3	5 659	-18,2	2,9	1,4
sonstige nordamerikanische Länder	19	-32,1	34	-60,9	-	1,8
Mittelamerika und Karibik	150	+27,1	315	-43,8	0,2	2,1
Brasilien	119	-44,4	313	-60,2	0,2	2,6
sonstige südamerikanische Länder	124	-43,9	817	+59,9	0,4	6,6
Australien	57	-71,6	284	-51,2	0,1	5,0
Neuseeland und Ozeanien	44	-18,5	77	-30,6	-	1,8
Ohne Angabe	2 020	-59,8	4 706	-50,6	2,4	2,3

1) Veränderung gegenüber dem Vorjahreszeitraum in % – 2) Bei Übernachtungen von Gästen aus der Bundesrepublik Deutschland und dem Ausland: Anteil an allen Übernachtungen im Bundesgebiet; sonst: Anteil an allen Übernachtungen am Ausland zusammen. – 3) mittlere Aufenthaltsdauer in Tagen = Übernachtungen / Ankünfte

Noch: 3.4 Leistung der Beherbergungsstätten nach Reisegebieten und Herkunftsländern

Januar bis September 2021

Reisegebiet Herkunftsland (ständiger Wohnsitz)	Ankünfte		Übernachtungen			Mittlere Aufenthalts- dauer ³⁾
	aller Gäste	Verän- derung ¹⁾	aller Gäste	Verän- derung ¹⁾	Anteil ²⁾	
Niederrhein	742 491	-20,1	1 897 340	-10,5	100	2,6
Bundesrepublik Deutschland	654 421	-15,4	1 690 155	-6,3	89,1	2,6
Ausland	88 070	-43,2	207 185	-34,4	10,9	2,4
Europa	76 200	-40,8	177 052	-33,2	85,5	2,3
EU-Länder	68 248	-41,4	161 402	-33,1	77,9	2,4
Belgien	7 030	-29,7	14 942	-23,2	7,2	2,1
Bulgarien	531	-16,0	2 155	-0,7	1,0	4,1
Dänemark	1 491	-19,1	3 831	+14,6	1,8	2,6
Estland	72	-81,0	129	-77,4	0,1	1,8
Finnland	200	-53,1	346	-54,4	0,2	1,7
Frankreich	3 130	-54,7	5 434	-47,7	2,6	1,7
Griechenland	268	-53,9	1 208	-9,4	0,6	4,5
Republik Irland	325	-42,9	746	-30,3	0,4	2,3
Italien	2 609	-40,1	5 200	-47,2	2,5	2,0
Kroatien	492	+5,6	4 678	+112,3	2,3	9,5
Lettland	157	-14,7	444	+6,5	0,2	2,8
Litauen	317	-9,9	2 965	+95,3	1,4	9,4
Luxemburg	728	-37,1	1 194	-35,1	0,6	1,6
Malta	10	-85,1	22	-82,1	-	2,2
Niederlande	33 456	-43,7	58 620	-42,3	28,3	1,8
Österreich	3 453	-18,4	8 697	-17,0	4,2	2,5
Polen	4 415	-25,0	18 613	-24,4	9,0	4,2
Portugal	328	-42,7	847	-31,5	0,4	2,6
Rumänien	1 331	-38,7	10 414	-16,9	5,0	7,8
Schweden	490	-44,7	892	-44,6	0,4	1,8
Slowakische Republik	496	-37,6	2 026	-41,8	1,0	4,1
Slowenien	303	-51,7	1 686	-33,0	0,8	5,6
Spanien	1 931	-33,6	4 434	-7,4	2,1	2,3
Tschechische Republik	908	-32,5	2 473	-44,0	1,2	2,7
Ungarn	474	-37,4	3 076	-8,0	1,5	6,5
Vereinigtes Königreich	3 285	-63,3	6 023	-60,7	2,9	1,8
Zypern	18	-21,7	307	+248,9	0,1	17,1
Island	13	-71,7	62	-42,6	-	4,8
Norwegen	205	-59,9	449	-54,7	0,2	2,2
Russland	281	-77,4	893	-63,8	0,4	3,2
Schweiz	3 753	-31,3	7 491	-23,5	3,6	2,0
Türkei	705	-57,5	1 549	-56,5	0,7	2,2
Ukraine	451	-54,0	725	-68,7	0,3	1,6
sonstige europäische Länder	2 544	+6,4	4 481	-4,4	2,2	1,8
Afrika	246	-51,3	1 010	-37,0	0,5	4,1
Republik Südafrika	36	-56,6	144	-25,0	0,1	4,0
sonstige afrikanische Länder	210	-50,2	866	-38,7	0,4	4,1
Asien	1 120	-63,0	7 058	-30,5	3,4	6,3
Arabische Golfstaaten	295	-29,4	2 597	+13,1	1,3	8,8
Volksrepublik China und Hongkong	150	-83,9	335	-82,4	0,2	2,2
Indien	37	-87,7	180	-89,3	0,1	4,9
Israel	82	-46,8	197	-17,9	0,1	2,4
Japan	214	-21,3	249	-54,5	0,1	1,2
Südkorea	27	-80,3	64	-79,2	-	2,4
Taiwan	2	-95,8	12	-87,5	-	6,0
sonstige asiatische Länder	313	-59,2	3 424	+11,2	1,7	10,9
Amerika	1 469	-48,6	4 247	-37,8	2,0	2,9
Kanada	104	-55,6	529	-13,7	0,3	5,1
USA	1 016	-48,0	2 797	-39,8	1,4	2,8
sonstige nordamerikanische Länder	3	-92,3	3	-95,1	-	1,0
Mittelamerika und Karibik	86	-33,8	140	-43,5	0,1	1,6
Brasilien	49	-76,9	414	-14,8	0,2	8,4
sonstige südamerikanische Länder	211	-27,2	364	-52,9	0,2	1,7
Australien	52	-77,9	83	-79,4	-	1,6
Neuseeland und Ozeanien	8	-69,2	13	-67,5	-	1,6
Ohne Angabe	8 975	-54,0	17 722	-44,5	8,6	2,0

Anmerkungen Seite 66

Noch: 3.4 Leistung der Beherbergungsstätten nach Reisegebieten und Herkunftsländern

Januar bis September 2021

Reisegebiet Herkunftsland (ständiger Wohnsitz)	Ankünfte		Übernachtungen			Mittlere Aufenthalts- dauer ³⁾
	aller Gäste	Verän- derung ¹⁾	aller Gäste	Verän- derung ¹⁾	Anteil ²⁾	
Münsterland	714 916	-8,2	1 836 937	-5,4	100	2,6
Bundesrepublik Deutschland	650 450	-8,2	1 646 187	-6,3	89,6	2,5
Ausland	64 466	-7,7	190 750	+3,5	10,4	3,0
Europa	53 292	-11,6	163 531	+0,9	85,7	3,1
EU-Länder	48 044	-11,6	149 463	+2,3	78,4	3,1
Belgien	3 087	-15,4	6 951	-12,0	3,6	2,3
Bulgarien	924	+378,8	1 492	-3,2	0,8	1,6
Dänemark	2 727	-12,1	5 760	+8,5	3,0	2,1
Estland	42	-34,4	60	-56,2	-	1,4
Finnland	155	-32,0	245	-47,2	0,1	1,6
Frankreich	2 270	-17,9	4 166	-11,8	2,2	1,8
Griechenland	127	-37,1	257	-68,0	0,1	2,0
Republik Irland	108	-40,0	229	-58,7	0,1	2,1
Italien	1 266	-10,7	2 986	-9,0	1,6	2,4
Kroatien	612	+356,7	3 124	+91,3	1,6	5,1
Lettland	135	+3,1	328	-41,9	0,2	2,4
Litauen	1 203	+226,0	3 847	+202,7	2,0	3,2
Luxemburg	606	+6,1	1 094	+17,4	0,6	1,8
Malta	9	-59,1	71	+129,0	-	7,9
Niederlande	17 771	-30,9	39 005	-26,8	20,4	2,2
Österreich	2 697	+17,0	7 151	+21,0	3,7	2,7
Polen	5 179	+15,2	38 987	+67,4	20,4	7,5
Portugal	989	+223,2	1 828	+129,6	1,0	1,8
Rumänien	2 857	+154,9	12 494	-20,5	6,5	4,4
Schweden	1 413	-13,2	2 066	-4,5	1,1	1,5
Slowakische Republik	346	+28,6	2 990	+26,1	1,6	8,6
Slowenien	219	-38,0	2 412	+26,4	1,3	11,0
Spanien	1 087	+19,8	3 293	+72,4	1,7	3,0
Tschechische Republik	675	-15,4	3 472	+17,5	1,8	5,1
Ungarn	465	-39,2	2 812	+56,1	1,5	6,0
Vereinigtes Königreich	1 040	-60,9	2 243	-53,2	1,2	2,2
Zypern	35	+218,2	100	+212,5	0,1	2,9
Island	21	+16,7	57	+119,2	-	2,7
Norwegen	523	-11,8	931	+11,6	0,5	1,8
Russland	374	-9,7	1 338	+22,8	0,7	3,6
Schweiz	2 781	-17,0	5 506	-11,9	2,9	2,0
Türkei	263	+6,0	1 050	+100,0	0,6	4,0
Ukraine	276	+16,9	1 637	+98,2	0,9	5,9
sonstige europäische Länder	1 010	-6,7	3 549	-44,6	1,9	3,5
Afrika	158	-6,5	365	-14,1	0,2	2,3
Republik Südafrika	48	+77,8	60	-32,6	-	1,3
sonstige afrikanische Länder	110	-22,5	305	-9,2	0,2	2,8
Asien	575	-46,0	2 066	-41,5	1,1	3,6
Arabische Golfstaaten	79	-61,1	285	-47,9	0,1	3,6
Volksrepublik China und Hongkong	61	-78,5	99	-85,4	0,1	1,6
Indien	63	-26,7	388	-14,5	0,2	6,2
Israel	69	+72,5	182	+142,7	0,1	2,6
Japan	21	-86,7	76	-78,5	-	3,6
Südkorea	30	-57,7	69	-61,2	-	2,3
Taiwan	15	-28,6	28	-26,3	-	1,9
sonstige asiatische Länder	237	+17,9	939	-22,3	0,5	4,0
Amerika	1 226	-27,1	5 342	+17,2	2,8	4,4
Kanada	72	-39,0	323	+5,9	0,2	4,5
USA	965	-24,0	4 276	+30,6	2,2	4,4
sonstige nordamerikanische Länder	18	+38,5	74	+236,4	-	4,1
Mittelamerika und Karibik	61	-41,3	131	-33,2	0,1	2,1
Brasilien	43	-38,6	387	-20,0	0,2	9,0
sonstige südamerikanische Länder	67	-37,4	151	-45,3	0,1	2,3
Australien	34	-64,6	64	-77,6	-	1,9
Neuseeland und Ozeanien	13	-50,0	21	-67,7	-	1,6
Ohne Angabe	9 168	+40,7	19 361	+45,2	10,1	2,1

Anmerkungen Seite 66

Noch: 3.4 Leistung der Beherbergungsstätten nach Reisegebieten und Herkunftsländern

Januar bis September 2021

Reisegebiet Herkunftsland (ständiger Wohnsitz)	Ankünfte		Übernachtungen			Mittlere Aufenthalts- dauer ³⁾
	aller Gäste	Verän- derung ¹⁾	aller Gäste	Verän- derung ¹⁾	Anteil ²⁾	
Teutoburger Wald	770 420	-17,9	3 344 290	-7,2	100	4,3
Bundesrepublik Deutschland	713 885	-16,5	3 163 985	-6,4	94,6	4,4
Ausland	56 535	-32,8	180 305	-19,8	5,4	3,2
Europa	49 695	-24,3	156 518	-14,9	86,8	3,1
EU-Länder	43 789	-23,6	140 647	-13,4	78,0	3,2
Belgien	2 892	-21,5	5 220	-26,0	2,9	1,8
Bulgarien	170	-37,0	384	-51,1	0,2	2,3
Dänemark	2 397	-18,6	6 062	+8,1	3,4	2,5
Estland	80	-28,6	159	-29,3	0,1	2,0
Finnland	246	-16,9	785	-6,7	0,4	3,2
Frankreich	2 671	-17,5	5 740	-14,5	3,2	2,1
Griechenland	231	-11,8	1 289	+34,1	0,7	5,6
Republik Irland	130	-48,6	352	-32,0	0,2	2,7
Italien	1 624	-16,8	4 467	-5,0	2,5	2,8
Kroatien	238	-12,5	755	-29,0	0,4	3,2
Lettland	151	+11,0	1 280	+273,2	0,7	8,5
Litauen	258	-15,4	1 777	+206,4	1,0	6,9
Luxemburg	364	-20,7	763	-18,0	0,4	2,1
Malta	12	-25,0	38	-5,0	-	3,2
Niederlande	16 357	-31,1	46 754	-33,4	25,9	2,9
Österreich	3 193	-14,1	7 918	-9,6	4,4	2,5
Polen	5 992	+4,4	32 344	+39,8	17,9	5,4
Portugal	251	-32,0	603	-55,9	0,3	2,4
Rumänien	871	+4,2	5 283	+62,5	2,9	6,1
Schweden	662	-13,8	1 258	-22,5	0,7	1,9
Slowakische Republik	402	-23,7	2 560	+28,3	1,4	6,4
Slowenien	252	+5,4	1 447	+76,5	0,8	5,7
Spanien	1 400	+24,2	4 474	+27,9	2,5	3,2
Tschechische Republik	1 086	-35,1	4 852	-26,3	2,7	4,5
Ungarn	393	-20,1	1 012	-59,6	0,6	2,6
Vereinigtes Königreich	1 429	-62,6	3 003	-63,5	1,7	2,1
Zypern	37	+27,6	68	+30,8	-	1,8
Island	32	-8,6	94	+8,0	0,1	2,9
Norwegen	180	-23,7	411	+6,8	0,2	2,3
Russland	229	-76,8	605	-77,7	0,3	2,6
Schweiz	2 777	-27,2	6 410	-16,4	3,6	2,3
Türkei	458	-22,4	1 979	+9,3	1,1	4,3
Ukraine	344	-16,1	915	-6,3	0,5	2,7
sonstige europäische Länder	1 886	-16,3	5 457	-30,9	3,0	2,9
Afrika	300	-20,4	2 553	+6,4	1,4	8,5
Republik Südafrika	53	-26,4	175	-	0,1	3,3
sonstige afrikanische Länder	247	-19,0	2 378	+6,9	1,3	9,6
Asien	855	-55,5	5 624	-38,0	3,1	6,6
Arabische Golfstaaten	137	-31,8	1 612	-29,7	0,9	11,8
Volksrepublik China und Hongkong	133	-67,8	434	-63,6	0,2	3,3
Indien	48	-76,4	230	-81,4	0,1	4,8
Israel	81	-1,2	499	+87,6	0,3	6,2
Japan	64	-73,0	366	-57,5	0,2	5,7
Südkorea	37	-69,7	610	-3,5	0,3	16,5
Taiwan	4	-86,7	4	-98,0	-	1,0
sonstige asiatische Länder	351	-44,7	1 869	-21,5	1,0	5,3
Amerika	1 119	-35,7	5 152	+8,1	2,9	4,6
Kanada	66	-46,8	143	-66,7	0,1	2,2
USA	860	-23,6	3 683	+34,4	2,0	4,3
sonstige nordamerikanische Länder	2	-90,5	3	-95,9	-	1,5
Mittelamerika und Karibik	71	-52,7	758	+72,3	0,4	10,7
Brasilien	35	-69,3	371	-26,5	0,2	10,6
sonstige südamerikanische Länder	85	-58,7	194	-66,4	0,1	2,3
Australien	48	-42,9	155	-43,8	0,1	3,2
Neuseeland und Ozeanien	14	-46,2	24	-77,8	-	1,7
Ohne Angabe	4 504	-68,8	10 279	-57,6	5,7	2,3

Anmerkungen Seite 66

Noch: 3.4 Leistung der Beherbergungsstätten nach Reisegebieten und Herkunftsländern

Januar bis September 2021

Reisegebiet Herkunftsland (ständiger Wohnsitz)	Ankünfte		Übernachtungen			Mittlere Aufenthalts- dauer ³⁾
	aller Gäste	Verän- derung ¹⁾	aller Gäste	Verän- derung ¹⁾	Anteil ²⁾	
Sauerland	772 524	-30,1	2 992 000	-20,4	100	3,9
Bundesrepublik Deutschland	699 238	-22,4	2 714 121	-11,2	90,7	3,9
Ausland	73 286	-64,0	277 879	-60,6	9,3	3,8
Europa	70 068	-64,3	268 951	-60,9	96,8	3,8
EU-Länder	66 616	-65,1	258 652	-61,5	93,1	3,9
Belgien	6 562	-65,9	23 386	-63,6	8,4	3,6
Bulgarien	124	-46,3	1 362	+14,7	0,5	11,0
Dänemark	1 113	-77,7	3 034	-83,6	1,1	2,7
Estland	69	+23,2	219	+7,9	0,1	3,2
Finnland	87	-37,9	335	+5,3	0,1	3,9
Frankreich	1 125	-31,9	2 935	-32,5	1,1	2,6
Griechenland	66	-47,2	309	+17,5	0,1	4,7
Republik Irland	27	-88,3	107	-80,4	-	4,0
Italien	982	-35,1	3 667	-30,7	1,3	3,7
Kroatien	84	-28,2	442	+44,9	0,2	5,3
Lettland	35	-43,5	174	-6,5	0,1	5,0
Litauen	178	-0,6	3 750	+365,3	1,3	21,1
Luxemburg	234	-44,8	724	-39,8	0,3	3,1
Malta	4	-84,0	6	-83,8	-	1,5
Niederlande	47 513	-68,3	172 582	-67,1	62,1	3,6
Österreich	2 513	+2,7	8 466	+36,8	3,0	3,4
Polen	2 289	-29,3	12 732	-3,3	4,6	5,6
Portugal	215	-38,2	714	-2,1	0,3	3,3
Rumänien	506	+33,2	5 752	+19,7	2,1	11,4
Schweden	300	-19,8	725	-8,0	0,3	2,4
Slowakische Republik	265	-22,1	2 377	+42,3	0,9	9,0
Slowenien	298	+31,9	3 117	+129,5	1,1	10,5
Spanien	425	-35,2	1 773	-3,5	0,6	4,2
Tschechische Republik	694	-28,1	2 631	-15,4	0,9	3,8
Ungarn	453	-39,8	6 152	-25,1	2,2	13,6
Vereinigtes Königreich	448	-78,5	1 160	-82,0	0,4	2,6
Zypern	7	-73,1	21	-36,4	-	3,0
Island	11	+10,0	21	+61,5	-	1,9
Norwegen	344	+67,0	919	+70,2	0,3	2,7
Russland	99	-58,1	453	-54,1	0,2	4,6
Schweiz	1 933	-25,0	5 536	-11,3	2,0	2,9
Türkei	60	-80,5	157	-87,7	0,1	2,6
Ukraine	110	+11,1	179	-2,2	0,1	1,6
sonstige europäische Länder	895	-53,4	3 034	-61,8	1,1	3,4
Afrika	31	-69,6	113	-39,6	-	3,6
Republik Südafrika	7	-65,0	22	-46,3	-	3,1
sonstige afrikanische Länder	24	-70,7	91	-37,7	-	3,8
Asien	233	-70,9	1 353	-66,5	0,5	5,8
Arabische Golfstaaten	45	-32,8	198	-30,5	0,1	4,4
Volksrepublik China und Hongkong	23	-91,1	93	-91,4	-	4,0
Indien	13	-73,5	34	-81,6	-	2,6
Israel	25	+19,0	41	+5,1	-	1,6
Japan	15	-87,7	17	-95,6	-	1,1
Südkorea	33	-48,4	50	-87,1	-	1,5
Taiwan	8	-61,9	52	+23,8	-	6,5
sonstige asiatische Länder	71	-64,1	868	-46,9	0,3	12,2
Amerika	618	-21,8	2 310	+3,9	0,8	3,7
Kanada	80	+14,3	369	+16,0	0,1	4,6
USA	454	-12,9	1 627	+30,9	0,6	3,6
sonstige nordamerikanische Länder	4	-50,0	16	-61,0	-	4,0
Mittelamerika und Karibik	39	-57,6	143	-56,9	0,1	3,7
Brasilien	18	-66,7	70	-49,6	-	3,9
sonstige südamerikanische Länder	23	-48,9	85	-43,3	-	3,7
Australien	22	-48,8	64	-47,1	-	2,9
Neuseeland und Ozeanien	4	+33,3	9	-	-	2,3
Ohne Angabe	2 310	-60,7	5 079	-54,6	1,8	2,2

Anmerkungen Seite 66

Noch: 3.4 Leistung der Beherbergungsstätten nach Reisegebieten und Herkunftsländern

Januar bis September 2021

Reisegebiet Herkunftsland (ständiger Wohnsitz)	Ankünfte		Übernachtungen			Mittlere Aufenthalts- dauer ³⁾
	aller Gäste	Verän- derung ¹⁾	aller Gäste	Verän- derung ¹⁾	Anteil ²⁾	
Siegerland-Wittgenstein	87 638	-15,8	391 354	-2,0	100	4,5
Bundesrepublik Deutschland	76 227	-10,8	363 214	+2,4	92,8	4,8
Ausland	11 411	-38,5	28 140	-37,3	7,2	2,5
Europa	10 219	-32,8	25 760	-31,5	91,5	2,5
EU-Länder	9 528	-32,5	24 516	-31,4	87,1	2,6
Belgien	534	-53,2	1 294	-49,3	4,6	2,4
Bulgarien	11	-84,5	18	-90,4	0,1	1,6
Dänemark	181	-28,5	342	-13,6	1,2	1,9
Estland	26	-39,5	626	x	2,2	24,1
Finnland	28	-56,9	30	-60,0	0,1	1,1
Frankreich	397	-41,5	795	-30,3	2,8	2,0
Griechenland	12	-55,6	105	-29,5	0,4	8,8
Republik Irland	24	-31,4	25	-47,9	0,1	1,0
Italien	302	-32,7	600	-48,3	2,1	2,0
Kroatien	119	+170,5	206	+194,3	0,7	1,7
Lettland	26	-57,4	44	-96,5	0,2	1,7
Litauen	31	-32,6	51	-39,3	0,2	1,6
Luxemburg	44	-6,4	87	+26,1	0,3	2,0
Malta	-	-	-	-	-	-
Niederlande	3 873	-53,3	10 456	-53,9	37,2	2,7
Österreich	908	+13,6	2 293	+57,6	8,1	2,5
Polen	2 040	+270,2	4 658	+261,9	16,6	2,3
Portugal	13	-76,8	24	-60,7	0,1	1,8
Rumänien	69	-45,7	365	+31,8	1,3	5,3
Schweden	129	-8,5	207	+11,9	0,7	1,6
Slowakische Republik	174	+100,0	957	+225,5	3,4	5,5
Slowenien	69	-24,2	337	-4,5	1,2	4,9
Spanien	157	-24,5	250	-21,6	0,9	1,6
Tschechische Republik	164	-41,6	409	-33,0	1,5	2,5
Ungarn	76	-20,0	143	-44,6	0,5	1,9
Vereinigtes Königreich	121	-70,9	194	-70,8	0,7	1,6
Zypern	-	-	-	-	-	-
Island	13	+116,7	21	+250,0	0,1	1,6
Norwegen	10	-78,7	22	-70,3	0,1	2,2
Russland	30	-78,6	43	-80,0	0,2	1,4
Schweiz	518	-27,7	926	-26,7	3,3	1,8
Türkei	39	-59,8	92	-51,1	0,3	2,4
Ukraine	32	-31,9	40	-39,4	0,1	1,3
sonstige europäische Länder	49	+11,4	100	+63,9	0,4	2,0
Afrika	33	-47,6	327	-33,5	1,2	9,9
Republik Südafrika	3	-76,9	8	-88,1	-	2,7
sonstige afrikanische Länder	30	-40,0	319	-24,9	1,1	10,6
Asien	118	-68,7	323	-52,4	1,1	2,7
Arabische Golfstaaten	4	-91,7	9	-87,7	-	2,3
Volksrepublik China und Hongkong	5	-91,2	114	-13,0	0,4	22,8
Indien	5	-86,8	37	-61,1	0,1	7,4
Israel	48	+128,6	72	+111,8	0,3	1,5
Japan	30	-57,1	53	-46,5	0,2	1,8
Südkorea	3	-93,5	3	-96,3	-	1,0
Taiwan	-	-	-	-	-	-
sonstige asiatische Länder	23	-64,1	35	-67,6	0,1	1,5
Amerika	631	-5,5	886	-43,6	3,1	1,4
Kanada	64	-	123	+48,2	0,4	1,9
USA	549	+4,8	717	-45,1	2,5	1,3
sonstige nordamerikanische Länder	-	-	-	-	-	-
Mittelamerika und Karibik	9	-73,5	21	-66,7	0,1	2,3
Brasilien	2	-93,9	2	-95,7	-	1,0
sonstige südamerikanische Länder	7	-22,2	23	-20,7	0,1	3,3
Australien	3	-83,3	14	-33,3	-	4,7
Neuseeland und Ozeanien	3	-62,5	36	+176,9	0,1	12,0
Ohne Angabe	404	-81,7	794	-82,3	2,8	2,0

Anmerkungen Seite 66

Noch: 3.4 Leistung der Beherbergungsstätten nach Reisegebieten und Herkunftsländern

Januar bis September 2021

Reisegebiet Herkunftsland (ständiger Wohnsitz)	Ankünfte		Übernachtungen			Mittlere Aufenthalts- dauer ³⁾
	aller Gäste	Verän- derung ¹⁾	aller Gäste	Verän- derung ¹⁾	Anteil ²⁾	
Bergisches Land	171 108	-27,0	641 650	-10,6	100	3,7
Bundesrepublik Deutschland	157 876	-24,8	599 724	-8,8	93,5	3,8
Ausland	13 232	-46,4	41 926	-29,8	6,5	3,2
Europa	11 080	-45,3	35 348	-29,2	84,3	3,2
EU-Länder	9 839	-45,5	31 923	-28,7	76,1	3,2
Belgien	1 205	-28,8	2 313	-30,5	5,5	1,9
Bulgarien	136	+81,3	338	+8,0	0,8	2,5
Dänemark	320	-29,0	599	-15,6	1,4	1,9
Estland	13	-58,1	21	-89,2	0,1	1,6
Finnland	38	-45,7	87	-33,1	0,2	2,3
Frankreich	658	-40,0	1 430	-24,3	3,4	2,2
Griechenland	49	-14,0	236	+98,3	0,6	4,8
Republik Irland	43	-75,3	140	-82,2	0,3	3,3
Italien	327	-49,5	823	-35,9	2,0	2,5
Kroatien	60	-52,4	135	-44,4	0,3	2,3
Lettland	51	+27,5	142	+67,1	0,3	2,8
Litauen	38	-66,4	219	+10,6	0,5	5,8
Luxemburg	595	+26,3	4 010	+22,6	9,6	6,7
Malta	-	-	-	-	-	-
Niederlande	3 128	-53,8	7 106	-44,3	16,9	2,3
Österreich	732	-49,4	2 438	-38,8	5,8	3,3
Polen	1 081	-9,6	4 997	+16,8	11,9	4,6
Portugal	38	-89,6	61	-87,3	0,1	1,6
Rumänien	129	-56,9	1 787	-21,1	4,3	13,9
Schweden	183	-28,8	338	-37,9	0,8	1,8
Slowakische Republik	76	-61,2	219	-52,6	0,5	2,9
Slowenien	80	-38,5	1 428	-17,3	3,4	17,9
Spanien	345	-29,2	1 307	-26,2	3,1	3,8
Tschechische Republik	151	-54,1	591	-39,1	1,4	3,9
Ungarn	91	-57,9	589	+37,6	1,4	6,5
Vereinigtes Königreich	266	-79,6	557	-78,0	1,3	2,1
Zypern	6	-25,0	12	-14,3	-	2,0
Island	5	-61,5	8	-66,7	-	1,6
Norwegen	73	-15,1	168	+1,8	0,4	2,3
Russland	24	-86,4	141	-58,4	0,3	5,9
Schweiz	841	-38,3	1 904	-33,2	4,5	2,3
Türkei	71	-70,4	422	-49,2	1,0	5,9
Ukraine	36	-70,0	61	-72,8	0,1	1,7
sonstige europäische Länder	191	-10,3	721	-0,1	1,7	3,8
Afrika	42	-55,3	170	-42,2	0,4	4,0
Republik Südafrika	11	-66,7	51	-63,0	0,1	4,6
sonstige afrikanische Länder	31	-49,2	119	-23,7	0,3	3,8
Asien	197	-85,4	1 058	-67,8	2,5	5,4
Arabische Golfstaaten	19	-64,2	36	-75,7	0,1	1,9
Volksrepublik China und Hongkong	37	-92,7	211	-81,8	0,5	5,7
Indien	48	-69,2	70	-84,1	0,2	1,5
Israel	8	-75,0	16	-73,8	-	2,0
Japan	15	-95,9	492	-38,8	1,2	32,8
Südkorea	3	-90,6	4	-94,5	-	1,3
Taiwan	1	-88,9	2	-93,3	-	2,0
sonstige asiatische Länder	66	-66,7	227	-60,4	0,5	3,4
Amerika	405	-38,5	2 346	+7,3	5,6	5,8
Kanada	26	-56,7	160	-42,4	0,4	6,2
USA	265	-39,5	947	-19,1	2,3	3,6
sonstige nordamerikanische Länder	27	x	64	x	0,2	2,4
Mittelamerika und Karibik	60	+39,5	1 057	x	2,5	17,6
Brasilien	4	-92,7	14	-89,9	-	3,5
sonstige südamerikanische Länder	23	-62,3	104	-78,5	0,2	4,5
Australien	12	-57,1	29	-38,3	0,1	2,4
Neuseeland und Ozeanien	7	+75,0	14	+133,3	-	2,0
Ohne Angabe	1 489	-34,9	2 961	-25,1	7,1	2,0

Anmerkungen Seite 66

Noch: 3.4 Leistung der Beherbergungsstätten nach Reisegebieten und Herkunftsländern

Januar bis September 2021

Reisegebiet Herkunftsland (ständiger Wohnsitz)	Ankünfte		Übernachtungen			Mittlere Aufenthalts- dauer ³⁾
	aller Gäste	Verän- derung ¹⁾	aller Gäste	Verän- derung ¹⁾	Anteil ²⁾	
Bonn und Rhein-Sieg-Kreis	433 793	-23,9	1 016 203	-15,3	100	2,3
Bundesrepublik Deutschland	386 443	-22,4	895 007	-13,7	88,1	2,3
Ausland	47 350	-34,4	121 196	-25,3	11,9	2,6
Europa	38 092	-34,5	92 926	-26,9	76,7	2,4
EU-Länder	32 481	-36,2	79 421	-27,4	65,5	2,4
Belgien	4 395	-36,7	8 953	-34,9	7,4	2,0
Bulgarien	531	+63,4	1 765	+67,5	1,5	3,3
Dänemark	641	-39,9	1 353	-28,9	1,1	2,1
Estland	62	-1,6	135	+26,2	0,1	2,2
Finnland	141	-57,5	278	-51,5	0,2	2,0
Frankreich	2 159	-39,0	5 923	-15,4	4,9	2,7
Griechenland	166	-45,6	606	-16,8	0,5	3,7
Republik Irland	174	-45,3	388	-29,2	0,3	2,2
Italien	2 778	+22,0	5 400	+8,2	4,5	1,9
Kroatien	252	+3,3	1 300	+56,4	1,1	5,2
Lettland	164	+82,2	293	-36,4	0,2	1,8
Litauen	142	-13,4	378	-27,4	0,3	2,7
Luxemburg	768	-31,6	1 290	-31,7	1,1	1,7
Malta	33	-62,1	99	-40,4	0,1	3,0
Niederlande	10 086	-40,2	18 190	-39,8	15,0	1,8
Österreich	2 494	-23,7	6 065	-18,8	5,0	2,4
Polen	1 897	-21,6	9 774	-16,4	8,1	5,2
Portugal	129	-52,9	605	-41,0	0,5	4,7
Rumänien	853	+24,9	3 058	+55,5	2,5	3,6
Schweden	375	-40,8	838	-29,9	0,7	2,2
Slowakische Republik	253	-27,5	2 196	-15,6	1,8	8,7
Slowenien	225	-5,1	1 078	+150,7	0,9	4,8
Spanien	1 004	-26,3	2 999	+7,9	2,5	3,0
Tschechische Republik	500	-55,2	1 052	-62,8	0,9	2,1
Ungarn	463	-24,3	1 745	-21,6	1,4	3,8
Vereinigtes Königreich	1 768	-71,3	3 615	-65,4	3,0	2,0
Zypern	28	+7,7	45	+9,8	-	1,6
Island	27	-3,6	52	-8,8	-	1,9
Norwegen	158	-11,2	285	-48,4	0,2	1,8
Russland	450	-46,3	1 277	-43,6	1,1	2,8
Schweiz	3 016	-38,2	6 435	-33,9	5,3	2,1
Türkei	376	-10,3	1 030	+12,7	0,8	2,7
Ukraine	291	+9,4	1 015	+19,3	0,8	3,5
sonstige europäische Länder	1 293	+95,9	3 411	+1,7	2,8	2,6
Afrika	380	-43,6	1 768	-29,4	1,5	4,7
Republik Südafrika	49	-53,3	120	-70,7	0,1	2,4
sonstige afrikanische Länder	331	-41,8	1 648	-21,3	1,4	5,0
Asien	2 200	-43,9	9 261	-25,8	7,6	4,2
Arabische Golfstaaten	1 032	-10,1	3 925	+16,4	3,2	3,8
Volksrepublik China und Hongkong	200	-74,6	1 130	-60,9	0,9	5,7
Indien	95	-75,2	529	-65,8	0,4	5,6
Israel	127	-9,3	270	-8,2	0,2	2,1
Japan	62	-82,0	349	-76,2	0,3	5,6
Südkorea	46	-76,6	315	-40,3	0,3	6,8
Taiwan	21	-81,7	35	-84,0	-	1,7
sonstige asiatische Länder	617	-23,6	2 708	+24,4	2,2	4,4
Amerika	2 722	-42,0	8 008	-27,5	6,6	2,9
Kanada	135	-41,0	537	-29,6	0,4	4,0
USA	2 184	-41,9	6 202	-24,0	5,1	2,8
sonstige nordamerikanische Länder	8	-42,9	10	-85,9	-	1,3
Mittelamerika und Karibik	175	+11,5	557	+41,7	0,5	3,2
Brasilien	30	-89,7	77	-91,0	0,1	2,6
sonstige südamerikanische Länder	190	-24,0	625	-22,9	0,5	3,3
Australien	43	-73,8	282	-33,8	0,2	6,6
Neuseeland und Ozeanien	24	-55,6	59	-69,6	-	2,5
Ohne Angabe	3 889	-14,7	8 892	+5,2	7,3	2,3

Anmerkungen Seite 66

Noch: 3.4 Leistung der Beherbergungsstätten nach Reisegebieten und Herkunftsländern

Januar bis September 2021

Reisegebiet Herkunftsland (ständiger Wohnsitz)	Ankünfte		Übernachtungen			Mittlere Aufenthalts- dauer ³⁾
	aller Gäste	Verän- derung ¹⁾	aller Gäste	Verän- derung ¹⁾	Anteil ²⁾	
Köln und Rhein-Erft-Kreis	1 012 983	-30,7	2 128 367	-26,6	100	2,1
Bundesrepublik Deutschland	822 223	-27,4	1 719 356	-23,1	80,8	2,1
Ausland	190 760	-42,2	409 011	-38,3	19,2	2,1
Europa	140 292	-43,5	297 100	-38,7	72,6	2,1
EU-Länder	119 440	-41,4	244 881	-37,5	59,9	2,1
Belgien	16 224	-40,4	24 242	-41,5	5,9	1,5
Bulgarien	1 297	+17,1	4 125	+14,4	1,0	3,2
Dänemark	3 033	-40,4	5 700	-44,5	1,4	1,9
Estland	247	-36,7	426	-42,2	0,1	1,7
Finnland	474	-57,6	1 051	-53,4	0,3	2,2
Frankreich	12 352	-31,3	20 981	-29,5	5,1	1,7
Griechenland	1 040	-39,0	2 369	-43,7	0,6	2,3
Republik Irland	890	-62,7	1 589	-65,1	0,4	1,8
Italien	6 840	-48,2	14 044	-51,0	3,4	2,1
Kroatien	792	-32,2	2 935	-30,5	0,7	3,7
Lettland	402	-21,5	772	-27,4	0,2	1,9
Litauen	721	-38,0	1 624	-42,5	0,4	2,3
Luxemburg	4 353	-41,7	6 591	-41,7	1,6	1,5
Malta	211	-31,9	383	-45,1	0,1	1,8
Niederlande	27 983	-42,7	48 528	-39,2	11,9	1,7
Österreich	8 557	-33,5	17 580	-29,8	4,3	2,1
Polen	7 596	-14,4	33 788	+1,8	8,3	4,4
Portugal	1 994	-10,8	3 394	-57,6	0,8	1,7
Rumänien	2 500	-23,8	11 987	+14,7	2,9	4,8
Schweden	1 391	-48,1	2 766	-46,6	0,7	2,0
Slowakische Republik	781	-10,6	2 143	+6,1	0,5	2,7
Slowenien	491	-28,8	1 109	-45,6	0,3	2,3
Spanien	7 738	-33,9	15 496	-35,0	3,8	2,0
Tschechische Republik	1 552	-18,9	3 102	-13,3	0,8	2,0
Ungarn	1 271	+0,2	3 161	-14,1	0,8	2,5
Vereinigtes Königreich	8 585	-68,9	14 663	-70,0	3,6	1,7
Zypern	125	-52,8	332	-46,7	0,1	2,7
Island	133	-48,8	356	-25,1	0,1	2,7
Norwegen	487	-53,4	925	-53,8	0,2	1,9
Russland	1 121	-80,3	2 985	-77,1	0,7	2,7
Schweiz	10 757	-49,8	20 486	-49,2	5,0	1,9
Türkei	2 520	-54,6	6 040	-42,6	1,5	2,4
Ukraine	1 724	-11,5	6 452	+37,0	1,6	3,7
sonstige europäische Länder	4 110	-52,3	14 975	-32,3	3,7	3,6
Afrika	944	-54,2	13 069	-8,1	3,2	13,8
Republik Südafrika	112	-65,0	310	-75,2	0,1	2,8
sonstige afrikanische Länder	832	-52,2	12 759	-1,6	3,1	15,3
Asien	6 215	-72,0	25 889	-56,0	6,3	4,2
Arabische Golfstaaten	2 348	+8,6	7 334	-3,1	1,8	3,1
Volksrepublik China und Hongkong	717	-88,7	1 912	-86,6	0,5	2,7
Indien	347	-81,1	1 458	-72,7	0,4	4,2
Israel	656	-69,2	1 526	-55,2	0,4	2,3
Japan	199	-94,4	1 064	-85,3	0,3	5,3
Südkorea	311	-76,7	1 686	-46,5	0,4	5,4
Taiwan	97	-89,5	164	-91,6	-	1,7
sonstige asiatische Länder	1 540	-60,4	10 745	-32,5	2,6	7,0
Amerika	29 905	-15,1	51 307	-24,5	12,5	1,7
Kanada	2 221	+18,1	3 256	-3,8	0,8	1,5
USA	26 327	-8,0	39 217	-24,6	9,6	1,5
sonstige nordamerikanische Länder	61	-64,5	95	-73,5	-	1,6
Mittelamerika und Karibik	501	-48,0	2 793	+16,6	0,7	5,6
Brasilien	238	-87,5	1 064	-78,1	0,3	4,5
sonstige südamerikanische Länder	557	-67,1	4 882	-0,8	1,2	8,8
Australien	263	-81,8	540	-81,8	0,1	2,1
Neuseeland und Ozeanien	94	-74,9	211	-68,4	0,1	2,2
Ohne Angabe	13 047	-36,6	20 895	-37,6	5,1	1,6

Anmerkungen Seite 66

Noch: 3.4 Leistung der Beherbergungsstätten nach Reisegebieten und Herkunftsländern

Januar bis September 2021

Reisegebiet Herkunftsland (ständiger Wohnsitz)	Ankünfte		Übernachtungen			Mittlere Aufenthalts- dauer ³⁾
	aller Gäste	Verän- derung ¹⁾	aller Gäste	Verän- derung ¹⁾	Anteil ²⁾	
Düsseldorf und Kreis Mettmann	768 822	-32,2	1 378 536	-29,4	100	1,8
Bundesrepublik Deutschland	619 497	-24,5	1 101 232	-20,1	79,9	1,8
Ausland	149 325	-52,3	277 304	-51,6	20,1	1,9
Europa	115 325	-51,2	208 808	-51,4	75,3	1,8
EU-Länder	96 558	-49,8	172 750	-50,3	62,3	1,8
Belgien	8 269	-38,2	13 188	-34,8	4,8	1,6
Bulgarien	421	-62,3	1 100	-56,1	0,4	2,6
Dänemark	2 010	-53,9	3 472	-54,7	1,3	1,7
Estland	304	-57,5	487	-64,0	0,2	1,6
Finnland	738	-72,9	1 320	-73,3	0,5	1,8
Frankreich	8 494	-49,1	13 915	-52,4	5,0	1,6
Griechenland	1 771	-42,0	4 055	-38,7	1,5	2,3
Republik Irland	780	-62,5	1 489	-57,8	0,5	1,9
Italien	6 451	-57,6	12 018	-63,4	4,3	1,9
Kroatien	850	-29,4	1 882	-59,4	0,7	2,2
Lettland	407	-36,1	1 494	+20,7	0,5	3,7
Litauen	495	-44,6	1 087	-33,6	0,4	2,2
Luxemburg	2 244	-28,1	3 331	-31,7	1,2	1,5
Malta	182	-51,5	364	-54,1	0,1	2,0
Niederlande	26 745	-39,8	38 965	-44,1	14,1	1,5
Österreich	7 943	-40,6	14 121	-40,2	5,1	1,8
Polen	5 616	-41,0	15 021	-36,2	5,4	2,7
Portugal	1 014	-62,2	1 770	-67,0	0,6	1,7
Rumänien	2 217	-23,3	6 368	+4,6	2,3	2,9
Schweden	1 556	-68,5	2 706	-68,4	1,0	1,7
Slowakische Republik	660	-29,3	1 767	+16,3	0,6	2,7
Slowenien	495	-44,3	1 173	-45,9	0,4	2,4
Spanien	6 728	-51,8	12 827	-50,2	4,6	1,9
Tschechische Republik	1 503	-49,2	2 691	-45,5	1,0	1,8
Ungarn	1 154	-25,6	2 036	-34,5	0,7	1,8
Vereinigtes Königreich	7 265	-74,2	13 638	-72,8	4,9	1,9
Zypern	246	-38,5	465	-41,7	0,2	1,9
Island	142	-48,9	312	-48,3	0,1	2,2
Norwegen	586	-77,3	1 097	-76,7	0,4	1,9
Russland	1 735	-83,3	4 833	-77,6	1,7	2,8
Schweiz	8 979	-49,7	15 843	-47,7	5,7	1,8
Türkei	2 089	-70,8	4 898	-61,7	1,8	2,3
Ukraine	1 365	-50,7	3 154	-47,7	1,1	2,3
sonstige europäische Länder	3 871	+27,0	5 921	-4,8	2,1	1,5
Afrika	1 083	-59,9	2 318	-61,0	0,8	2,1
Republik Südafrika	158	-70,1	238	-80,0	0,1	1,5
sonstige afrikanische Länder	925	-57,4	2 080	-56,2	0,8	2,2
Asien	14 837	-52,8	34 774	-43,4	12,5	2,3
Arabische Golfstaaten	5 753	-31,9	14 907	+8,5	5,4	2,6
Volksrepublik China und Hongkong	2 461	-62,0	4 130	-70,9	1,5	1,7
Indien	2 195	-24,6	3 757	-26,1	1,4	1,7
Israel	644	-61,1	1 421	-59,9	0,5	2,2
Japan	977	-84,3	3 178	-75,8	1,1	3,3
Südkorea	677	-12,0	1 669	+0,7	0,6	2,5
Taiwan	89	-78,0	182	-82,1	0,1	2,0
sonstige asiatische Länder	2 041	-55,5	5 530	-38,8	2,0	2,7
Amerika	9 092	-53,2	16 792	-54,6	6,1	1,8
Kanada	473	-83,4	998	-77,9	0,4	2,1
USA	6 862	-50,7	12 900	-51,3	4,7	1,9
sonstige nordamerikanische Länder	33	-47,6	91	-25,4	-	2,8
Mittelamerika und Karibik	831	+8,8	1 143	-32,8	0,4	1,4
Brasilien	248	-76,0	578	-74,2	0,2	2,3
sonstige südamerikanische Länder	645	-20,2	1 082	-43,6	0,4	1,7
Australien	231	-80,0	1 204	-49,3	0,4	5,2
Neuseeland und Ozeanien	83	-66,8	109	-82,1	-	1,3
Ohne Angabe	8 674	-60,0	13 299	-63,6	4,8	1,5

Anmerkungen Seite 66

Noch: 3.4 Leistung der Beherbergungsstätten nach Reisegebieten und Herkunftsländern

Januar bis September 2021

Reisegebiet Herkunftsland (ständiger Wohnsitz)	Ankünfte		Übernachtungen			Mittlere Aufenthalts- dauer ³⁾
	aller Gäste	Verän- derung ¹⁾	aller Gäste	Verän- derung ¹⁾	Anteil ²⁾	
Ruhrgebiet	978 499	-27,0	2 487 100	-15,7	100	2,5
Bundesrepublik Deutschland	863 981	-25,2	2 218 779	-14,2	89,2	2,6
Ausland	114 518	-38,1	268 321	-26,7	10,8	2,3
Europa	100 072	-36,2	231 821	-23,2	86,4	2,3
EU-Länder	85 320	-36,8	201 014	-22,4	74,9	2,4
Belgien	6 655	-34,4	14 162	-16,4	5,3	2,1
Bulgarien	1 463	-26,7	2 741	-20,8	1,0	1,9
Dänemark	2 289	-42,1	3 583	-43,0	1,3	1,6
Estland	249	+23,3	535	+67,7	0,2	2,1
Finnland	1 309	+33,3	2 187	+18,2	0,8	1,7
Frankreich	6 450	-41,1	10 894	-38,8	4,1	1,7
Griechenland	681	-17,5	1 608	-24,4	0,6	2,4
Republik Irland	509	-41,4	2 023	+4,8	0,8	4,0
Italien	3 481	-41,8	8 770	-30,6	3,3	2,5
Kroatien	1 039	+48,0	5 655	+197,6	2,1	5,4
Lettland	282	-41,0	525	-34,3	0,2	1,9
Litauen	882	-19,2	2 464	+21,6	0,9	2,8
Luxemburg	1 155	-35,7	2 282	-19,8	0,9	2,0
Malta	80	+50,9	137	+30,5	0,1	1,7
Niederlande	21 151	-49,3	37 352	-46,5	13,9	1,8
Österreich	7 102	-29,1	18 539	-12,7	6,9	2,6
Polen	11 154	+1,3	35 202	+33,0	13,1	3,2
Portugal	1 359	+40,7	5 466	+104,6	2,0	4,0
Rumänien	3 821	-22,0	12 786	+0,8	4,8	3,3
Schweden	1 471	-37,4	2 621	-40,1	1,0	1,8
Slowakische Republik	1 047	+18,0	3 326	+14,4	1,2	3,2
Slowenien	919	-11,9	3 515	-32,3	1,3	3,8
Spanien	3 504	-15,4	7 995	-3,0	3,0	2,3
Tschechische Republik	2 033	-7,3	5 474	+17,5	2,0	2,7
Ungarn	1 104	-32,0	3 175	-1,0	1,2	2,9
Vereinigtes Königreich	4 046	-71,3	7 815	-70,0	2,9	1,9
Zypern	85	-48,5	182	-52,5	0,1	2,1
Island	120	+13,2	246	+10,8	0,1	2,1
Norwegen	604	-46,3	1 085	-44,8	0,4	1,8
Russland	819	-61,6	2 311	-56,1	0,9	2,8
Schweiz	5 623	-44,5	11 298	-37,4	4,2	2,0
Türkei	1 264	-46,1	2 919	-43,0	1,1	2,3
Ukraine	1 880	-12,5	3 254	-7,6	1,2	1,7
sonstige europäische Länder	4 442	+21,0	9 694	+11,2	3,6	2,2
Afrika	568	-59,5	1 577	-52,2	0,6	2,8
Republik Südafrika	73	-65,1	139	-76,6	0,1	1,9
sonstige afrikanische Länder	495	-58,5	1 438	-46,8	0,5	2,9
Asien	2 611	-54,5	7 500	-54,0	2,8	2,9
Arabische Golfstaaten	476	-18,2	1 031	-50,3	0,4	2,2
Volksrepublik China und Hongkong	377	-70,7	783	-76,9	0,3	2,1
Indien	175	-74,2	582	-81,4	0,2	3,3
Israel	288	-25,8	628	-21,6	0,2	2,2
Japan	65	-91,2	212	-85,0	0,1	3,3
Südkorea	99	-63,7	482	-14,5	0,2	4,9
Taiwan	15	-88,8	152	-55,9	0,1	10,1
sonstige asiatische Länder	1 116	-32,7	3 630	-21,1	1,4	3,3
Amerika	3 571	-51,6	9 561	-54,1	3,6	2,7
Kanada	303	-68,2	1 259	-81,9	0,5	4,2
USA	2 688	-49,3	6 466	-42,3	2,4	2,4
sonstige nordamerikanische Länder	77	+13,2	208	+114,4	0,1	2,7
Mittelamerika und Karibik	204	-36,6	703	-10,1	0,3	3,4
Brasilien	93	-74,7	309	-69,6	0,1	3,3
sonstige südamerikanische Länder	206	-43,7	616	-17,1	0,2	3,0
Australien	115	-80,5	226	-82,5	0,1	2,0
Neuseeland und Ozeanien	94	-38,2	4 412	x	1,6	46,9
Ohne Angabe	7 487	-42,0	13 224	-39,7	4,9	1,8

Anmerkungen Seite 66

Noch: 3.4 Leistung der Beherbergungsstätten nach Reisegebieten und Herkunftsländern

Januar bis September 2021

Reisegebiet Herkunftsland (ständiger Wohnsitz)	Ankünfte		Übernachtungen			Mittlere Aufenthalts- dauer ³⁾
	aller Gäste	Verän- derung ¹⁾	aller Gäste	Verän- derung ¹⁾	Anteil ²⁾	
Bergisches Städtedreieck	102 654	-30,0	283 811	-17,4	100	2,8
Bundesrepublik Deutschland	92 536	-28,5	261 979	-15,9	92,3	2,8
Ausland	10 118	-41,3	21 832	-32,4	7,7	2,2
Europa	9 319	-34,3	19 520	-24,3	89,4	2,1
EU-Länder	7 776	-35,9	16 443	-25,4	75,3	2,1
Belgien	570	-35,8	1 063	-30,7	4,9	1,9
Bulgarien	199	+99,0	595	+44,4	2,7	3,0
Dänemark	474	-3,1	847	+13,1	3,9	1,8
Estland	29	+93,3	43	-	0,2	1,5
Finnland	35	-38,6	60	-24,1	0,3	1,7
Frankreich	728	-39,1	1 164	-40,7	5,3	1,6
Griechenland	80	-28,6	246	+8,4	1,1	3,1
Republik Irland	86	-1,1	302	+57,3	1,4	3,5
Italien	582	-31,0	1 264	-22,6	5,8	2,2
Kroatien	44	-34,3	97	-30,2	0,4	2,2
Lettland	21	-36,4	31	-58,1	0,1	1,5
Litauen	43	-39,4	75	-34,8	0,3	1,7
Luxemburg	79	-33,1	128	-20,0	0,6	1,6
Malta	-	-	-	-	-	-
Niederlande	1 689	-42,6	2 807	-41,2	12,9	1,7
Österreich	538	-40,6	1 241	-24,5	5,7	2,3
Polen	1 080	-19,9	2 899	+3,6	13,3	2,7
Portugal	87	-34,1	183	-5,2	0,8	2,1
Rumänien	210	-24,2	519	-29,2	2,4	2,5
Schweden	269	+0,4	400	-8,9	1,8	1,5
Slowakische Republik	96	-22,6	269	-6,3	1,2	2,8
Slowenien	37	-56,0	185	-0,5	0,8	5,0
Spanien	214	-60,7	477	-44,5	2,2	2,2
Tschechische Republik	245	-34,0	541	-18,2	2,5	2,2
Ungarn	113	-28,9	369	-16,3	1,7	3,3
Vereinigtes Königreich	227	-74,0	637	-61,8	2,9	2,8
Zypern	1	-96,3	1	-97,4	-	1,0
Island	8	-38,5	19	-17,4	0,1	2,4
Norwegen	60	-4,8	70	-30,0	0,3	1,2
Russland	27	-84,6	60	-86,4	0,3	2,2
Schweiz	657	-41,5	1 236	-39,1	5,7	1,9
Türkei	100	-64,2	334	-34,3	1,5	3,3
Ukraine	113	-36,2	264	-18,3	1,2	2,3
sonstige europäische Länder	578	+171,4	1 094	+247,3	5,0	1,9
Afrika	23	-79,8	42	-85,8	0,2	1,8
Republik Südafrika	1	-90,9	3	-91,2	-	3,0
sonstige afrikanische Länder	22	-78,6	39	-85,1	0,2	1,8
Asien	131	-69,2	491	-57,0	2,2	3,7
Arabische Golfstaaten	14	-63,2	19	-81,2	0,1	1,4
Volksrepublik China und Hongkong	26	-77,4	124	-51,4	0,6	4,8
Indien	20	-48,7	144	-43,5	0,7	7,2
Israel	33	+22,2	88	+60,0	0,4	2,7
Japan	6	-94,4	37	-83,3	0,2	6,2
Südkorea	3	-62,5	4	-66,7	-	1,3
Taiwan	4	-33,3	9	-30,8	-	2,3
sonstige asiatische Länder	25	-70,9	66	-71,3	0,3	2,6
Amerika	321	-61,8	1 090	-47,1	5,0	3,4
Kanada	16	-61,9	112	-1,8	0,5	7,0
USA	272	-58,0	894	-42,5	4,1	3,3
sonstige nordamerikanische Länder	1	-50,0	8	+100,0	-	8,0
Mittelamerika und Karibik	11	-86,1	18	-90,5	0,1	1,6
Brasilien	5	-77,3	15	-70,0	0,1	3,0
sonstige südamerikanische Länder	16	-67,3	43	-70,7	0,2	2,7
Australien	10	-80,0	11	-92,1	0,1	1,1
Neuseeland und Ozeanien	2	-50,0	6	-14,3	-	3,0
Ohne Angabe	312	-80,9	672	-76,6	3,1	2,2

Anmerkungen Seite 66

Noch: 3.4 Leistung der Beherbergungsstätten nach Reisegebieten und Herkunftsländern

Januar bis September 2021

Reisegebiet Herkunftsland (ständiger Wohnsitz)	Ankünfte		Übernachtungen			Mittlere Aufenthalts- dauer ³⁾
	aller Gäste	Verän- derung ¹⁾	aller Gäste	Verän- derung ¹⁾	Anteil ²⁾	
Nordrhein-Westfalen	6 975 765	-25,4	19 534 898	-16,5	100	2,8
Bundesrepublik Deutschland	6 078 672	-21,5	17 313 126	-12,2	88,6	2,8
Ausland	897 093	-44,4	2 221 772	-39,7	11,4	2,5
Europa	742 223	-44,0	1 856 203	-39,7	83,5	2,5
EU-Länder	652 036	-44,0	1 649 807	-39,7	74,3	2,5
Belgien	71 633	-43,2	148 351	-42,8	6,7	2,1
Bulgarien	5 972	-6,5	16 340	-8,3	0,7	2,7
Dänemark	17 842	-39,8	36 497	-42,4	1,6	2,0
Estland	1 245	-42,9	2 929	-28,9	0,1	2,4
Finnland	3 626	-46,5	7 071	-45,6	0,3	2,0
Frankreich	45 018	-38,4	80 864	-36,2	3,6	1,8
Griechenland	4 706	-37,3	12 772	-29,8	0,6	2,7
Republik Irland	3 374	-54,8	7 805	-47,1	0,4	2,3
Italien	28 872	-42,3	62 666	-44,3	2,8	2,2
Kroatien	4 747	-	21 500	+21,1	1,0	4,5
Lettland	1 934	-20,4	5 751	-13,0	0,3	3,0
Litauen	4 420	-9,5	18 468	+51,2	0,8	4,2
Luxemburg	12 273	-32,4	23 717	-25,6	1,1	1,9
Malta	571	-44,3	1 234	-46,0	0,1	2,2
Niederlande	238 913	-50,9	570 180	-53,2	25,7	2,4
Österreich	41 961	-27,1	99 051	-17,6	4,5	2,4
Polen	51 031	-9,9	215 898	+10,9	9,7	4,2
Portugal	6 914	-35,0	18 226	-35,2	0,8	2,6
Rumänien	16 155	-10,2	74 319	+0,9	3,3	4,6
Schweden	8 798	-43,4	15 747	-42,9	0,7	1,8
Slowakische Republik	4 932	-13,7	21 777	+6,9	1,0	4,4
Slowenien	3 634	-24,2	18 510	-3,0	0,8	5,1
Spanien	25 631	-35,0	57 459	-26,6	2,6	2,2
Tschechische Republik	10 081	-30,5	28 486	-22,1	1,3	2,8
Ungarn	6 377	-26,4	25 098	-16,8	1,1	3,9
Vereinigtes Königreich	30 738	-70,4	57 460	-69,4	2,6	1,9
Zypern	638	-36,7	1 631	-24,7	0,1	2,6
Island	550	-40,2	1 301	-30,8	0,1	2,4
Norwegen	3 358	-51,1	6 608	-47,5	0,3	2,0
Russland	5 532	-76,2	16 089	-69,6	0,7	2,9
Schweiz	44 121	-41,8	88 079	-37,3	4,0	2,0
Türkei	8 237	-57,8	22 055	-44,3	1,0	2,7
Ukraine	6 803	-28,3	18 273	-11,6	0,8	2,7
sonstige europäische Länder	21 586	-15,8	53 991	-25,8	2,4	2,5
Afrika	4 015	-53,7	24 204	-27,4	1,1	6,0
Republik Südafrika	594	-59,8	1 438	-66,7	0,1	2,4
sonstige afrikanische Länder	3 421	-52,5	22 766	-21,5	1,0	6,7
Asien	31 465	-58,6	100 492	-47,5	4,5	3,2
Arabische Golfstaaten	11 462	-18,0	34 606	-0,1	1,6	3,0
Volksrepublik China und Hongkong	4 313	-76,8	9 689	-77,9	0,4	2,2
Indien	3 154	-55,0	7 747	-64,3	0,3	2,5
Israel	2 160	-54,9	5 178	-43,4	0,2	2,4
Japan	1 954	-84,6	6 484	-76,3	0,3	3,3
Südkorea	1 333	-60,3	5 081	-37,7	0,2	3,8
Taiwan	281	-85,3	687	-83,8	-	2,4
sonstige asiatische Länder	6 808	-50,2	31 020	-26,6	1,4	4,6
Amerika	55 831	-31,0	115 042	-32,6	5,2	2,1
Kanada	3 920	-44,7	8 672	-53,2	0,4	2,2
USA	46 422	-25,1	85 385	-29,3	3,8	1,8
sonstige nordamerikanische Länder	253	-41,7	606	-38,7	-	2,4
Mittelamerika und Karibik	2 198	-25,6	7 779	+5,0	0,4	3,5
Brasilien	884	-79,8	3 614	-68,9	0,2	4,1
sonstige südamerikanische Länder	2 154	-47,5	8 986	-20,8	0,4	4,2
Australien	890	-78,4	2 956	-66,9	0,1	3,3
Neuseeland und Ozeanien	390	-60,2	4 991	+122,2	0,2	12,8
Ohne Angabe	62 279	-46,9	117 884	-41,6	5,3	1,9

Anmerkungen Seite 66

4.1 Leistung der Campingplätze nach Herkunftsländern

September 2021

Herkunftsland (ständiger Wohnsitz)	Ankünfte		Übernachtungen			Mittlere Aufenthaltsdauer ³⁾
	aller Gäste	Veränderung ¹⁾	aller Gäste	Veränderung ¹⁾	Anteil ²⁾	
Nordrhein-Westfalen	96 335	-0,5	244 848	+3,1	100	2,5
Bundesrepublik Deutschland	86 091	+1,7	222 888	+5,6	91,0	2,6
Ausland	10 244	-15,4	21 960	-16,6	9,0	2,1
Europa	10 207	-15,6	21 901	-16,8	99,7	2,1
EU-Länder	9 577	-16,0	20 788	-16,1	94,7	2,2
Belgien	1 322	-22,1	2 332	-23,6	10,6	1,8
Bulgarien	5	-28,6	8	-66,7	-	1,6
Dänemark	207	+24,7	370	+35,0	1,7	1,8
Estland	2	x	4	x	-	2,0
Finnland	39	x	52	+92,6	0,2	1,3
Frankreich	181	+248,1	320	+166,7	1,5	1,8
Griechenland	1	x	2	x	-	2,0
Republik Irland	24	-41,5	99	-55,0	0,5	4,1
Italien	25	+92,3	57	+256,3	0,3	2,3
Kroatien	-	-	-	-	-	-
Lettland	-	-	-	-	-	-
Litauen	2	x	2	x	-	1,0
Luxemburg	52	+13,0	135	+68,8	0,6	2,6
Malta	1	x	1	x	-	1,0
Niederlande	6 987	-18,5	15 920	-18,0	72,5	2,3
Österreich	107	+40,8	213	+57,8	1,0	2,0
Polen	13	-56,7	17	-81,1	0,1	1,3
Portugal	6	x	19	x	0,1	3,2
Rumänien	10	+233,3	45	+21,6	0,2	4,5
Schweden	375	+119,3	470	+108,9	2,1	1,3
Slowakische Republik	-	-	-	-	-	-
Slowenien	-	-	-	-	-	-
Spanien	56	+194,7	115	+53,3	0,5	2,1
Tschechische Republik	15	+66,7	53	+112,0	0,2	3,5
Ungarn	4	-50,0	7	-36,4	-	1,8
Vereinigtes Königreich	143	-69,2	547	-42,2	2,5	3,8
Zypern	-	-	-	-	-	-
Island	-	-	-	-	-	-
Norwegen	85	x	111	x	0,5	1,3
Russland	8	x	10	x	-	1,3
Schweiz	271	-24,3	512	-29,8	2,3	1,9
Türkei	-	-	-	-	-	-
Ukraine	4	-75,0	6	-68,4	-	1,5
sonstige europäische Länder	262	-13,8	474	-37,5	2,2	1,8
Afrika	-	-	-	-	-	-
Republik Südafrika	-	-	-	-	-	-
sonstige afrikanische Länder	-	-	-	-	-	-
Asien	14	+250,0	22	+450,0	0,1	1,6
Arabische Golfstaaten	-	-	-	-	-	-
Volksrepublik China und Hongkong	6	+50,0	6	+50,0	-	1,0
Indien	-	-	-	-	-	-
Israel	2	x	2	x	-	1,0
Japan	-	-	-	-	-	-
Südkorea	2	x	8	x	-	4,0
Taiwan	-	-	-	-	-	-
sonstige asiatische Länder	4	x	6	x	-	1,5
Amerika	10	+42,9	13	+44,4	0,1	1,3
Kanada	2	x	2	x	-	1,0
USA	8	+300,0	11	+450,0	0,1	1,4
sonstige nordamerikanische Länder	-	-	-	-	-	-
Mittelamerika und Karibik	-	-	-	-	-	-
Brasilien	-	-	-	-	-	-
sonstige südamerikanische Länder	-	-	-	-	-	-
Australien	1	-83,3	1	-83,3	-	1,0
Neuseeland und Ozeanien	-	-	-	-	-	-
Ohne Angabe	12	x	23	x	0,1	1,9

1) Veränderung gegenüber dem Vorjahreszeitraum in % – 2) Bei Übernachtungen von Gästen aus der Bundesrepublik Deutschland und dem Ausland: Anteil an allen Übernachtungen im Bundesgebiet; sonst: Anteil an allen Übernachtungen am Ausland zusammen. – 3) mittlere Aufenthaltsdauer in Tagen = Übernachtungen / Ankünfte

4.2 Leistung der Campingplätze nach Herkunftsländern

Januar bis September 2021

Herkunftsland (ständiger Wohnsitz)	Ankünfte		Übernachtungen			Mittlere Aufenthaltsdauer ³⁾
	aller Gäste	Veränderung ¹⁾	aller Gäste	Veränderung ¹⁾	Anteil ²⁾	
Nordrhein-Westfalen	493 941	-14,2	1 436 225	-11,0	100	2,9
Bundesrepublik Deutschland	455 828	-11,2	1 341 983	-7,8	93,4	2,9
Ausland	38 113	-38,6	94 242	-40,5	6,6	2,5
Europa	37 841	-38,8	93 157	-41,0	98,8	2,5
EU-Länder	35 437	-38,1	88 483	-39,2	93,9	2,5
Belgien	4 785	-40,9	9 135	-44,1	9,7	1,9
Bulgarien	180	x	271	+125,8	0,3	1,5
Dänemark	669	-22,3	1 394	-30,4	1,5	2,1
Estland	15	+400,0	30	+400,0	-	2,0
Finnland	65	-30,9	83	-47,1	0,1	1,3
Frankreich	737	+20,4	1 340	+23,0	1,4	1,8
Griechenland	1	-87,5	2	-90,0	-	2,0
Republik Irland	122	-41,3	1 388	+67,0	1,5	11,4
Italien	270	+6,7	570	-3,9	0,6	2,1
Kroatien	1	-88,9	1	-96,6	-	1,0
Lettland	9	x	22	x	-	2,4
Litauen	21	+50,0	25	-56,9	-	1,2
Luxemburg	217	-13,2	569	-6,3	0,6	2,6
Malta	1	-83,3	1	-96,7	-	1,0
Niederlande	26 491	-39,3	69 402	-40,5	73,6	2,6
Österreich	359	-	808	-9,6	0,9	2,3
Polen	138	-21,6	211	-71,1	0,2	1,5
Portugal	30	+3,4	60	+7,1	0,1	2,0
Rumänien	37	-5,1	161	-41,5	0,2	4,4
Schweden	623	-11,6	830	-0,4	0,9	1,3
Slowakische Republik	16	+100,0	20	+81,8	-	1,3
Slowenien	25	+66,7	44	+158,8	-	1,8
Spanien	183	-2,1	382	-31,0	0,4	2,1
Tschechische Republik	75	+120,6	142	+121,9	0,2	1,9
Ungarn	18	-43,8	27	-61,4	-	1,5
Vereinigtes Königreich	323	-79,4	1 508	-55,9	1,6	4,7
Zypern	26	x	57	x	0,1	2,2
Island	-	-	-	-	-	-
Norwegen	277	-12,6	554	+38,8	0,6	2,0
Russland	16	-50,0	75	-1,3	0,1	4,7
Schweiz	1 023	-27,7	2 172	-27,9	2,3	2,1
Türkei	4	-84,0	6	-84,6	-	1,5
Ukraine	11	-54,2	14	-70,8	-	1,3
sonstige europäische Länder	1 073	-60,4	1 853	-79,4	2,0	1,7
Afrika	9	-	12	-7,7	-	1,3
Republik Südafrika	6	+20,0	6	+20,0	-	1,0
sonstige afrikanische Länder	3	-25,0	6	-25,0	-	2,0
Asien	51	-52,3	228	+6,0	0,2	4,5
Arabische Golfstaaten	-	-	-	-	-	-
Volksrepublik China und Hongkong	14	-22,2	14	-56,3	-	1,0
Indien	2	-60,0	6	-70,0	-	3,0
Israel	8	x	8	x	-	1,0
Japan	1	-66,7	1	-66,7	-	1,0
Südkorea	2	-71,4	8	-42,9	-	4,0
Taiwan	-	-	-	-	-	-
sonstige asiatische Länder	24	-66,2	191	+36,4	0,2	8,0
Amerika	30	-65,5	34	-80,8	-	1,1
Kanada	4	-63,6	4	-82,6	-	1,0
USA	22	+57,1	25	-7,4	-	1,1
sonstige nordamerikanische Länder	-	-	-	-	-	-
Mittelamerika und Karibik	2	-93,8	2	-97,0	-	1,0
Brasilien	1	-66,7	1	-66,7	-	1,0
sonstige südamerikanische Länder	1	-96,3	2	-96,6	-	2,0
Australien	2	-90,9	2	-92,3	-	1,0
Neuseeland und Ozeanien	3	-	3	-70,0	-	1,0
Ohne Angabe	177	x	806	x	0,9	4,6

Anmerkungen Seite 79

Reisegebiete in Nordrhein-Westfalen



Grafik: IT.NRW

Reisegebiete in Nordrhein-Westfalen

Amtliche Schlüssel-Nummer	Verwaltungsbezirk	Amtliche Schlüssel-Nummer	Verwaltungsbezirk
Eifel und Region Aachen		Bergisches Land	
334 000	Städteregion Aachen	316 000	Leverkusen, krfr. Stadt
358 000	Kreis Düren	374 000	Oberbergischer Kreis
366 000	Kreis Euskirchen	378 000	Rhein.-Berg. Kreis
Niederrhein		Bergisches Städtedreieck	
112 000	Duisburg, krfr. Stadt	120 000	Remscheid, krfr. Stadt
114 000	Krefeld, krfr. Stadt	122 000	Solingen, krfr. Stadt
116 000	Mönchengladbach, krfr. Stadt	124 000	Wuppertal, krfr. Stadt
154 000	Kreis Kleve		
162 000	Rhein-Kreis Neuss		
166 000	Kreis Viersen		
170 000	Kreis Wesel		
370 000	Kreis Heinsberg		
Münsterland		Bonn und Rhein-Sieg-Kreis	
515 000	Münster, krfr. Stadt	314 000	Bonn, krfr. Stadt
554 000	Kreis Borken	382 000	Rhein-Sieg-Kreis
558 000	Kreis Coesfeld		
566 000	Kreis Steinfurt		
570 000	Kreis Warendorf		
Teutoburger Wald		Köln und Rhein-Erft-Kreis	
711 000	Bielefeld, krfr. Stadt	315 000	Köln, krfr. Stadt
754 000	Kreis Gütersloh	362 000	Rhein-Erft-Kreis
758 000	Kreis Herford		
762 000	Kreis Höxter		
766 000	Kreis Lippe		
770 000	Kreis Minden-Lübbecke		
774 000	Kreis Paderborn		
Sauerland		Düsseldorf und Kreis Mettmann	
958 000	Hochsauerland Kreis	111 000	Düsseldorf, krfr. Stadt
962 000	Märkischer Kreis	158 000	Kreis Mettmann
966 000	Kreis Olpe		
974 000	Kreis Soest		
Siegerland-Wittgenstein		Ruhrgebiet	
970 000	Kreis Siegen-Wittgenstein	113 000	Essen, krfr. Stadt
		117 000	Mülheim an der Ruhr, krfr. Stadt
		119 000	Oberhausen, krfr. Stadt
		512 000	Bottrop, krfr. Stadt
		513 000	Gelsenkirchen, krfr. Stadt
		562 000	Kreis Recklinghausen
		911 000	Bochum, krfr. Stadt
		913 000	Dortmund, krfr. Stadt
		914 000	Hagen, krfr. Stadt
		915 000	Hamm, krfr. Stadt
		916 000	Herne, krfr. Stadt
		954 000	Ennepe-Ruhr-Kreis
		978 000	Kreis Unna

Kur- und Erholungsorte in Nordrhein-Westfalen

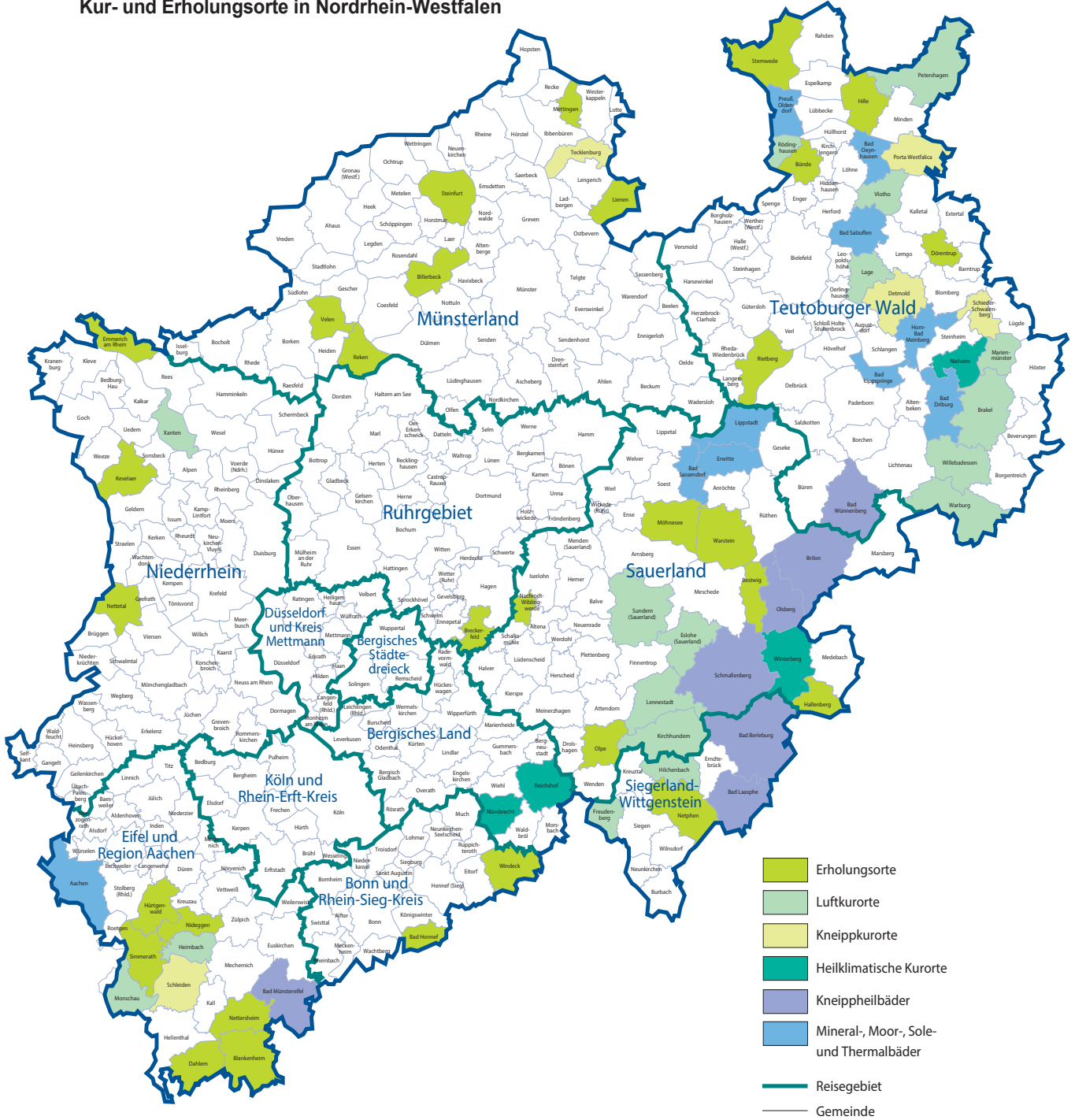

Grafik: IT.NRW

Veröffentlichungen aus den Fachbereichen Handel und Verkehr

Entwicklung von Umsatz und Beschäftigung in nordrhein-westfälischen Unternehmen des Einzelhandels, des Kraftfahrzeughandels, des Großhandels und des Gastgewerbes

Inhalt: Jedes der drei monatlich erscheinenden Hefte enthält die vorläufigen Ergebnisse der Umsatzentwicklung und der Entwicklung der Beschäftigtenzahlen als Messzahlen auf der Basis des Jahres 2015 und als prozentuale Abweichung zum Vormonat und zum Vorjahresmonat. Die Ergebnisse werden in einigen Eckzahlen für die wichtigsten Wirtschaftszweige dargestellt.

Einzelhandel: Artikel-Nr. G11
Gastgewerbe: Artikel-Nr. G43
Großhandel: Artikel-Nr. G12
Kraftfahrzeughandel (inkl. Instandhaltung und Reparatur): Artikel-Nr. G15

Fachliche Auskünfte zu diesen Veröffentlichungen erteilen Ihnen gerne Matthias Baer und Yu-Ri Löschner unter Telefon-Nr. 0211 9449-3787 bzw. 0211 9449-3786.

Gäste und Übernachtungen im Reiseverkehr Nordrhein-Westfalens

Inhalt: Das Heft enthält vorläufige Ergebnisse von Ankünften, Übernachtungen und Aufenthaltsdauer der Gäste in nordrhein-westfälischen Beherbergungsstätten sowie die Zahl der Beherbergungsstätten, Gästebetten und die prozentuale Kapazitätsauslastung gegliedert nach Bade-, Kur-, Erholungsorten und sonstigen Gemeinden, nach Betriebsarten, Regionaleinheiten, Reisegebieten und nach Herkunftsländern. Dargestellt wird die Anzahl, die prozentuale Veränderung gegenüber dem Vorjahresmonat sowie die durchschnittliche Aufenthaltsdauer in Tagen.

Artikel-Nr. G41

Fachliche Auskünfte zu diesen Veröffentlichungen erteilen Ihnen gerne Markus Sesterhenn und Michael Schumann unter Telefon-Nr. 0211 9449-3816 bzw. 0211 9449-3818.

Straßenverkehrsunfälle in Nordrhein-Westfalen

Inhalt: Der Monatsbericht enthält Ergebnisse von Straßenverkehrsunfällen und dabei Verunglückten in Nordrhein-Westfalen nach Unfallkategorien, nach Straßen-, Unfallarten, Unfalltypen, nach Tagesdatum, Ortslage, Art der Verkehrsbeteiligung, Unfallursachen und nach Fehlverhalten der Fahrzeugführer sowie die Anzahl der Verunglückten nach der Schwere der Verletzung, Altersgruppen und Geschlecht. Dargestellt werden die monatlichen und die kumulierten Zahlen, die Vorjahresergebnisse und die prozentuale Veränderung gegenüber den Vorjahreszeiträumen. Auf Gemeindeebene sind Ergebnisse nach Ortslage und Unfallkategorien enthalten.

Artikel-Nr. H12

Straßenverkehrsunfälle in Nordrhein-Westfalen

Inhalt: Der Bericht enthält Ergebnisse von Straßenverkehrsunfällen und dabei Verunglückten in Nordrhein-Westfalen nach Unfallkategorien, nach Straßen-, Unfallarten, Unfalltypen, nach Tagesdatum, Ortslage, Art der Verkehrsbeteiligung, Unfallursachen und nach Fehlverhalten der Fahrzeugführer sowie die Anzahl der Verunglückten nach der Schwere der Verletzung, Altersgruppen und Geschlecht. Dargestellt werden die Jahreswerte, die Vorjahresergebnisse und die prozentuale Veränderung gegenüber den Vorjahreszeiträumen. Auf Gemeindeebene sind Ergebnisse nach Ortslage und Unfallkategorien enthalten. Zahlreiche Grafiken und eine Farbkarte runden den Bericht ab.

Artikel-Nr. H13

Fachliche Auskünfte zu diesen Veröffentlichungen erteilen Ihnen gerne Petra Focks und Thilo Wegner unter Telefon-Nr. 0211 9449-3820 bzw. 0211 9449-3821.

Binnenschifffahrt in Nordrhein-Westfalen

Inhalt: Der Monatsbericht enthält die Entwicklung des Güterverkehrs auf den nordrhein-westfälischen Binnenwasserstraßen nach Verkehrsbeziehungen und Güterabteilungen. Dargestellt werden die monatlichen Gütermengen in Tonnen bzw. der Containerumschlag für Nordrhein-Westfalen, die Mengen des Vormonats und des Vorjahresmonats sowie die kumulierten Jahreshütermengen im Vergleich zum Vorjahreszeitraum mit der prozentualen Veränderung.

Artikel-Nr. H21

Fachliche Auskünfte zu dieser Veröffentlichungen erteilen Ihnen gerne Dirk Kamps und Sabine Schmidt unter Telefon-Nr. 0211 9449-3827 bzw. 0211 9449-3826.