



und Erden. . .	2	x	.	.	1200	Tabakerzeugnisse (ohne Abfälle)	5	x
rdgas-	-	-	-	-	1299	Veredlung von Erzeugnissen dieser Güter-	-	-
ergbau	-	-	-	-	13	Textilien	237	x
und Erden. . .	2	x	.	.	1310	Textile Spinnstoffe und Garne.	10	17 099 206
	92	x	4 232 700	32	1320	Gewebe.	43	69 407 753
	22	x	196 962	7	1330	Textilveredlung.	48	x
	157	x	4 410 627	31	1391	Gewirke und Gestricke.	12	x
	10	x	9 609 047	5	1392	Konfektionierte Textilwaren (ohne Bekleidung)	70	x
erzeugnisse .	6	x	148 319	14	1393	Teppiche und textile Fußbodenbeläge,	kg	14
oren,	12	x	495 480	26	1394	auch konfektioniert	kg	4
. g.	42	x	1 211 722	36	1395	Sellerwaren	kg	4
	11	.	2 885 581	30	1396	Vliesstoffe (auch getränkt, bestrichen, überzogen	kg	12
	4	.	97 467	16	1399	oder mit Lagen versehen) und Erzeugnisse	kg	12
peiseeis) . . .	27	x	1 342 737	8	1396	daraus (ohne Bekleidung).	65	49 308 780
	4	x	85 542 600	10	1399	Technische Textilien	5	x
	26	x	577 201	19	14	Sonstige Textilwaren, a. n. g.	49	x
	13	x	460 971	42	1411	Bekleidung	49	x
	508	x	3 186 592	26	1412	Bekleidung aus Leder oder rekonstituiertem	-	-
	55	.	.	.	1413	Leder (einschl. Mänteln) (ohne Bekleidungs-	-	-
	2	.	.	.	1414	zubehör, Schuhe und Kopfbedeckungen)	St	11
	7	.	.	.	1419	Arbeits- und Berufsbekleidung	11	1 075 085
	41	.	605 557 331	30	1420	Sonstige Oberbekleidung (ohne Arbeits-	St	19
	11	.	124 048 886	26	1431	und Berufsbekleidung)	11	5 795 500
	24	x	474 688	17	1439	Wäsche.	11	x
	24	x	465 843	18	1499	Bekleidung und Bekleidungszubehör, a. n. g.	12	x
ereitungen,	2	.	.	.	15	Pelzwaren	-	-
n oder zum	61	x	786 590	17	1511	Strumpfwaren.	4	x
inem Inhalt	29	x	453 031	12	1512	Bekleidung a. n. g., aus Gewirken oder Gestricke	St	4
	26	.	.	.	1520	Veredlung von Erzeugnissen dieser Güterab-	4	.
ereitet	2	.	.	.	1599	teilung (ohne Bekleidung aus textilen Stoffen)	2	x
Güter-	61	x	786 590	17	1511	Leder und Lederwaren	33	x
	29	x	453 031	12	1512	Leder und Lederfaserstoff; zugerichtete	4	x
	26	.	.	.	1520	und gefärbte Felle	16	x
	2	.	.	.	1599	Lederwaren (ohne Lederbekleidung und Schuhe)	13	x
	61	x	786 590	17		Schuhe	13	x
	29	x	453 031	12		Veredlung von Erzeugnissen dieser Güter-	13	x
	26	.	.	.		abteilung		

Statistische Berichte Gäste und Übernachtungen im Reiseverkehr Nordrhein-Westfalens

August 2021



Gäste und Übernachtungen im Reiseverkehr Nordrhein-Westfalens

August 2021

Herausgegeben von
Information und Technik Nordrhein-Westfalen, Statistisches Landesamt
Mauerstraße 51, 40476 Düsseldorf • Postfach 10 11 05, 40002 Düsseldorf
Telefon +49211 9449-01 • Telefax +49211 9449-8000
Internet: <http://www.it.nrw>
E-Mail: poststelle@it.nrw.de

Erschienen im Oktober 2021

Alle Statistischen Berichte finden Sie als PDF-Datei zum kostenlosen
Download in unserer Internet-Rubrik Aktuell / Publikationen.
© Information und Technik NRW, Düsseldorf, 2021
Auszugsweise Vervielfältigung und Verbreitung mit Quellenangabe gestattet.

Inhalt

	Seite
Vorbemerkungen	4
Hinweis	5
Grafiken	6
Tabellenteil	
1. Entwicklung der Ankünfte und Übernachtungen	8
2. Kapazität und Leistung der Beherbergungsstätten im August 2021 nach	
2.1 Verwaltungsbezirken	9
2.2 Gemeindegruppen und Betriebsarten	23
2.3 Reisegebieten und Betriebsarten	27
2.4 Reisegebieten und Herkunftsländern	31
3. Leistung der Beherbergungsstätten von Januar bis August 2021 nach	
3.1 Verwaltungsbezirken	44
3.2 Gemeindegruppen und Betriebsarten	58
3.3 Reisegebieten und Betriebsarten	62
3.4 Reisegebieten und Herkunftsländern	66
4.1 Leistung der Campingplätze nach Herkunftsländern	79
4.2 Leistung der Campingplätze nach Herkunftsländern – kumulierte Ergebnisse	80
Karte	
Reisegebiete in Nordrhein-Westfalen	97
Übersicht der Reisegebiete / Regionen in Nordrhein-Westfalen	98
Karte	
Kur- und Erholungsorte in Nordrhein-Westfalen	99
Verzeichnis der Kurorte und Erholungsorte in Nordrhein-Westfalen	100
Veröffentlichungen	101

Vorbemerkungen

In der Beherbergungsstatistik des Reiseverkehrs werden monatlich die angekommenen Gäste und Gästeübernachtungen in Beherbergungsbetrieben und auf Campingplätzen erfasst, wobei die Gäste aus dem Ausland nach dem Herkunftsland (ständiger Wohnsitz) untergliedert werden. Bei Beherbergungsbetrieben wird die Zahl der angebotenen Betten und bei Campingplätzen die Zahl der angebotenen Stellplätze erhoben. Einmal jährlich wird bei Betrieben der klassischen Hotellerie zum Stichtag 31. Juli die Zahl der angebotenen Gästezimmer erfasst und in der Juli-Ausgabe dieses Berichts veröffentlicht.

Die Rechtsgrundlage dieser Erhebung ist das „Gesetz zur Neuordnung der Statistik über die Beherbergung im Reiseverkehr (Beherbergungsstatistikgesetz – BeherbStatG) vom 22. Mai 2002“ (BGBl. I S. 1642), zuletzt geändert durch Artikel 11 des Gesetzes vom 28. Juli 2015 (BGBl. I S. 1400). Nach § 3 (I) dieses Gesetzes werden nur Beherbergungsbetriebe in die Erhebung einbezogen, die zehn und mehr Schlafgelegenheiten bzw. bei Campingplätzen zehn und mehr Stellplätze aufweisen.

Darstellung der Ergebnisse

Die vorliegenden Monatsergebnisse enthalten vorläufige Zahlen. In der Regel weichen aber die endgültigen Ergebnisse nur geringfügig davon ab. In den aufsummierten Teiljahresergebnissen im zweiten Teil des Berichtes fließen jeweils nachträgliche Meldungen von Beherbergungsbetrieben ein, so dass diese Ergebnisse im Laufes des Jahres beständiger werden.

Zurzeit gibt es in Nordrhein-Westfalen zwei Gemeinden (von 396), die keine Beherbergungsstätte mit zehn und mehr Betten haben. Sie werden in der Erhebung nicht berücksichtigt.

Die Zahl der prädikatisierten Orte in Nordrhein-Westfalen beträgt zurzeit 72. Darunter befinden sich 10 Mineral-, Moor-, Sole- und Thermalbäder, 4 Heilklimatische Kurorte, 5 Kneippkurorte, 7 Kneippheilbäder, 16 Luftkurorte und 30 Erholungsorte. Eine Übersicht der Lage dieser Orte finden Sie am Ende des Berichtes.

Hinweis

Abweichungen in den Summen ergeben sich aus dem Runden der Einzelwerte

Eventuelle Abweichungen der Monatswerte in Tabelle 1 gegenüber den Monatswerten vorangegangener Statistischer Berichte ergeben sich durch Nachmeldungen.

Zeichenerklärung

(nach DIN 55 301)

0	weniger als die Hälfte von 1 in der letzten besetzten Stelle, jedoch mehr als nichts
—	nichts vorhanden (genau null)
...	Angabe fällt später an
x	Tabellenfach gesperrt, weil Aussage nicht sinnvoll
.	Zahlenwert unbekannt oder geheim zu halten

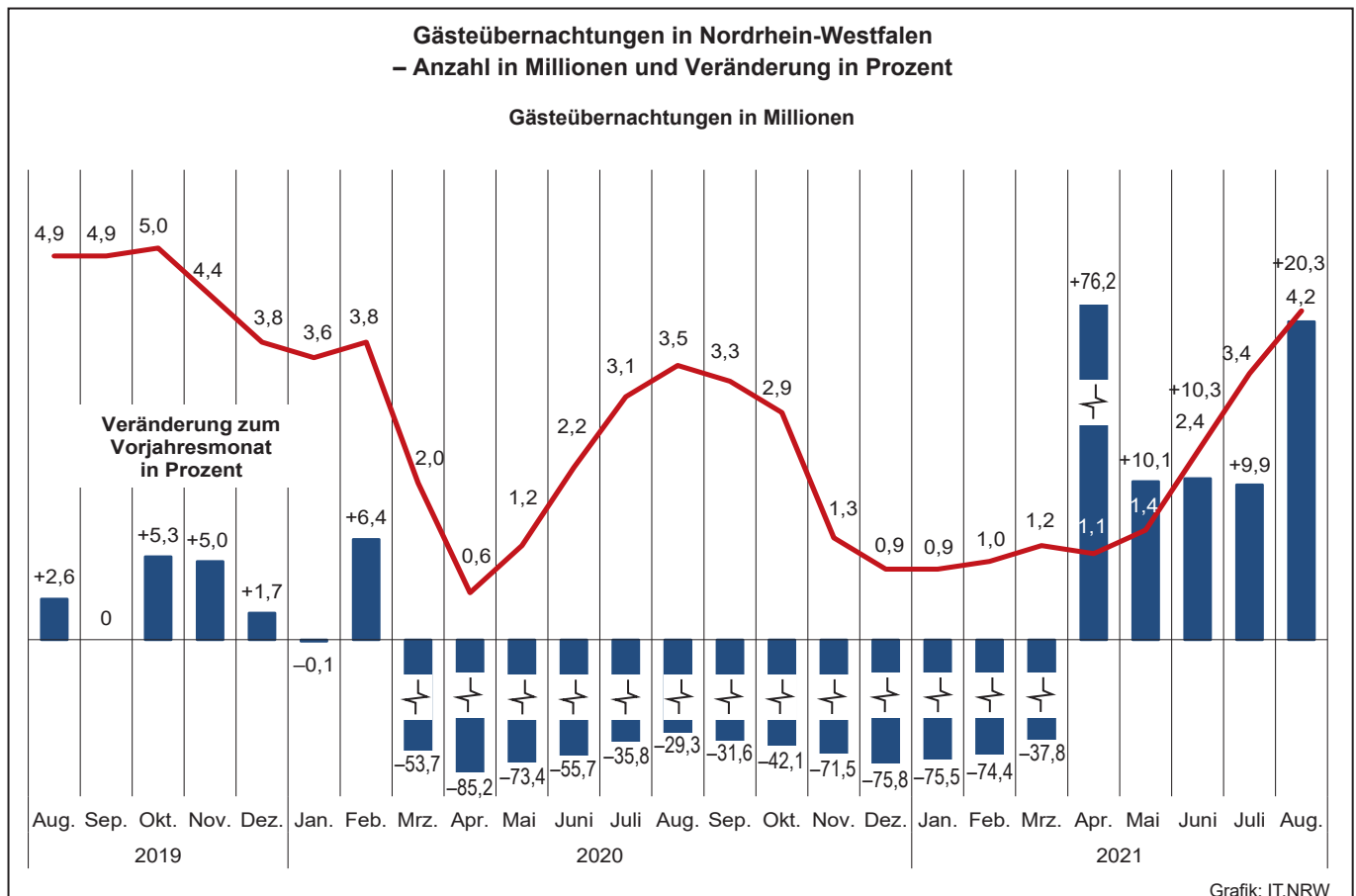
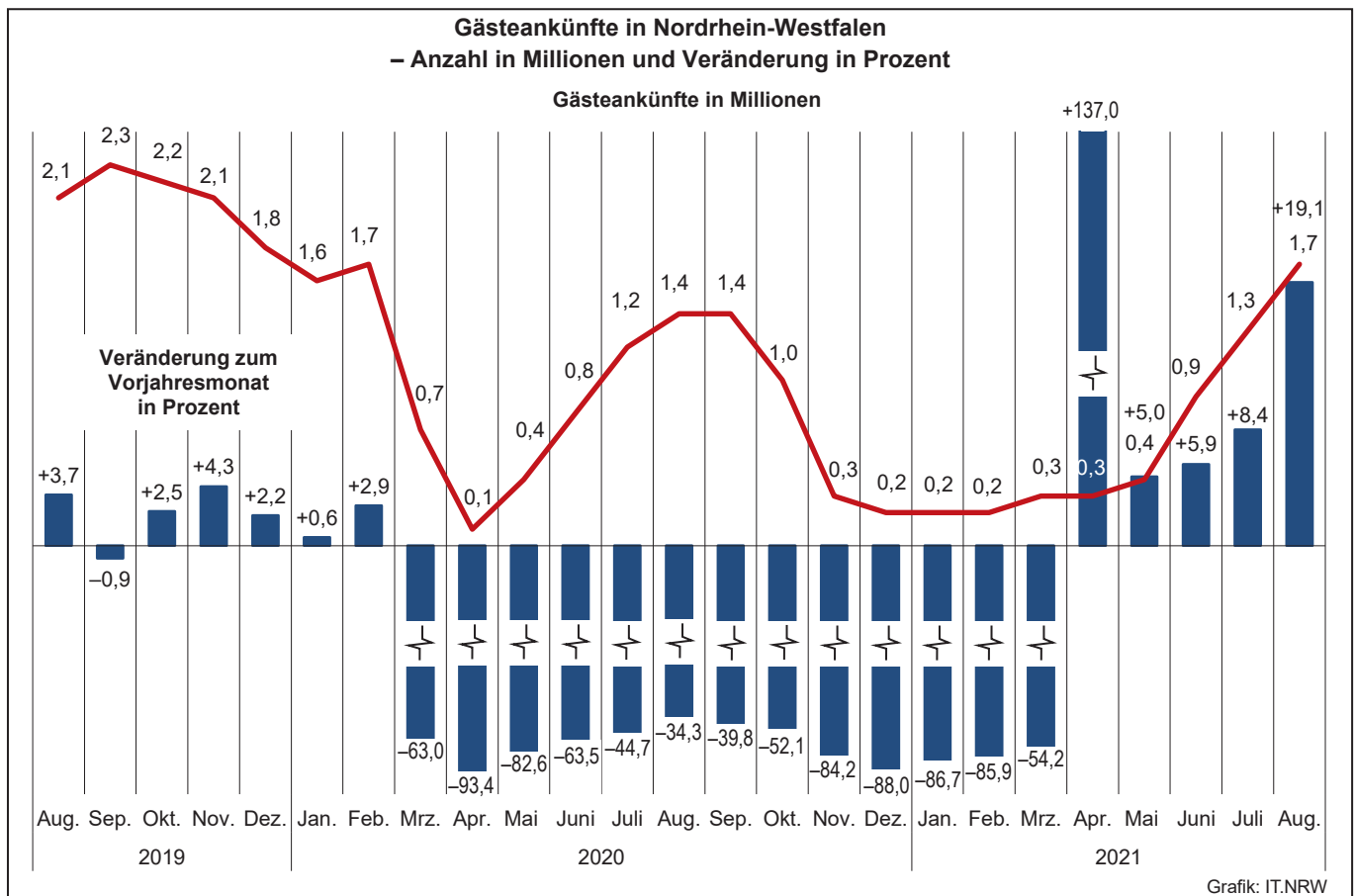

Übernachtungen in NRW je 1 000 Einwohner/-innen nach Reisegebieten
sowie Anteil der deutschen und ausländischen Gäste im August 2021



Beherbergungsintensität der
Übernachtungen je 1 000 Einwohner

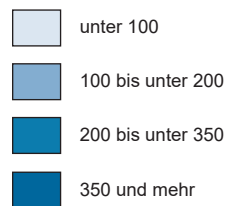

Kreisdiagramme

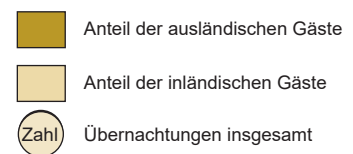

Grafik: IT.NRW

1. Entwicklung der Ankünfte und Übernachtungen

Zeitraum	Ankünfte		Übernachtungen		Ankünfte		Übernachtungen		
	aller Gäste	ausländischer Gäste	aller Gäste	ausländischer Gäste	aller Gäste	ausländischer Gäste	aller Gäste	ausländischer Gäste	
	Anzahl				Veränderungen zum Vorjahresmonat in %				
2019	Januar	1 626 411	388 323	3 624 078	812 914	-0,2	+0,7	-0,3	-0,2
	Februar	1 666 541	359 183	3 594 398	758 702	+2,0	+1,1	+0,4	+0,6
	März	1 978 946	428 660	4 260 353	876 357	+5,2	+0,6	+2,7	+2,5
	April	1 906 579	413 433	4 258 839	826 638	-2,8	-5,8	-0,4	-5,8
	Mai	2 227 835	453 165	4 682 314	884 824	+6,9	+4,5	+2,3	+1,4
	Juni	2 229 194	463 356	4 879 763	959 849	+2,9	+8,4	+6,4	+14,6
	Juli	2 136 421	495 832	4 891 590	1 058 877	+4,5	+4,5	+3,9	+4,0
	August	2 117 855	500 096	4 925 448	1 116 957	+3,7	-0,4	+2,6	-1,8
	September	2 273 460	458 884	4 862 741	930 989	-0,9	-1,9	-	-1,0
	Oktober	2 182 699	509 431	4 984 730	1 098 861	+2,5	+11,3	+5,3	+17,6
	November	2 140 019	459 660	4 445 979	905 918	+4,3	+6,1	+5,0	+7,4
	Dezember	1 823 690	477 000	3 849 551	919 833	+2,2	+2,9	+1,7	+2,0
2020	Januar	1 635 883	366 251	3 620 035	756 955	+0,6	-5,7	-0,1	-6,9
	Februar	1 715 573	381 790	3 825 772	832 684	+2,9	+6,3	+6,4	+9,8
	März	731 605	115 579	1 973 435	258 351	-63,0	-73,0	-53,7	-70,5
	April	125 734	12 043	630 136	50 253	-93,4	-97,1	-85,2	-93,9
	Mai	387 720	27 827	1 245 344	86 992	-82,6	-93,9	-73,4	-90,2
	Juni	814 042	85 308	2 162 091	203 938	-63,5	-81,6	-55,7	-78,8
	Juli	1 181 470	203 613	3 139 781	493 307	-44,7	-58,9	-35,8	-53,4
	August	1 391 546	241 272	3 482 914	589 613	-34,3	-51,8	-29,3	-47,2
	September	1 369 645	179 440	3 327 131	414 584	-39,8	-60,9	-31,6	-55,5
	Oktober	1 045 562	91 579	2 885 312	229 171	-52,1	-82,0	-42,1	-79,1
	November	338 887	34 593	1 265 179	112 121	-84,2	-92,5	-71,5	-87,6
	Dezember	218 868	24 860	931 808	84 424	-88,0	-94,8	-75,8	-90,8
2021	Januar	217 697	24 323	886 193	81 169	-86,7	-93,4	-75,5	-89,3
	Februar	242 458	26 670	979 399	88 184	-85,9	-93,0	-74,4	-89,4
	März	335 126	37 523	1 227 857	115 136	-54,2	-67,5	-37,8	-55,4
	April	298 030	34 649	1 110 502	109 972	+137,0	+187,7	+76,2	+118,8
	Mai	407 011	41 993	1 371 213	122 585	+5,0	+50,9	+10,1	+40,9
	Juni	862 042	83 793	2 385 705	204 004	+5,9	-1,8	+10,3	-
	Juli	1 280 465	174 406	3 449 774	425 640	+8,4	-14,3	+9,9	-13,7
	August	1 656 842	233 904	4 189 224	548 378	+19,1	-3,1	+20,3	-7,0
	September
	Oktober
	November
	Dezember

2.1 Kapazität und Leistung der Beherbergungsstätten nach Verwaltungsbezirken

August 2021

Amtliche Schlüsselnummer	Verwaltungsbezirk	Betriebe		Betten			Mittlere Aufenthaltsdauer ³⁾	
		geöffnete	Veränderung ¹⁾	angebotene	Veränderung ¹⁾	mittlere Auslastung ²⁾	aller Gäste	ausländischer Gäste
	Kreisfreie Städte							
111 000	Düsseldorf	200	+3,1	28 453	+12,8	29,6	1,7	1,9
112 000	Duisburg	42	-6,7	3 869	-0,3	33,1	2,0	1,7
113 000	Essen	89	-3,3	10 650	+10,8	29,3	2,1	2,0
114 000	Krefeld	21	+5,0	1 773	+0,5	27,7	2,0	2,9
116 000	Mönchengladbach	26	-7,1	2 301	+7,2	38,6	2,1	1,8
117 000	Mülheim an der Ruhr	26	-13,3	1 470	-14,1	28,7	2,2	2,6
119 000	Oberhausen	33	+13,8	3 243	+20,1	41,6	2,6	2,4
120 000	Remscheid	16	-5,9	885	-0,6	28,0	2,1	2,0
122 000	Solingen	17	-5,6	871	-1,1	23,9	2,2	2,4
124 000	Wuppertal	39	-9,3	3 743	-4,1	32,2	2,5	2,1
154 000	Kreis Kleve	127	-5,9	5 712	-0,3	41,1	2,3	1,9
154 004	Bedburg-Hau	3	-	85	-	12,4	2,1	4,0
154 008	Emmerich am Rhein, Stadt	13	-	293	+1,0	49,7	1,6	2,0
154 012	Geldern, Stadt	12	-	622	+4,7	45,1	3,1	1,8
154 016	Goch, Stadt	10	-9,1	434	-8,8	53,3	2,3	2,4
154 020	Issum	5	-	62	-	13,4	2,1	2,2
154 024	Kalkar, Stadt	8	-	1 150	+0,4	37,3	2,5	1,7
154 028	Kerken	5	-	85	-6,6	17,8	1,3	1,7
154 032	Kvelaer, Stadt	19	-5,0	835	-1,6	31,3	2,2	3,4
154 036	Kleve, Stadt	11	-15,4	597	-12,8	41,7	2,1	2,1
154 040	Kranenburg	3	-50,0	260	+43,6	35,9	3,1	1,1
154 044	Rees, Stadt	10	-	275	-0,7	51,8	2,1	2,1
154 048	Rheurdt	3	-	109	+21,1	39,0	2,7	-
154 052	Straelen, Stadt	8	-	202	-	35,1	2,1	2,0
154 056	Uedem	4	-20,0	177	-5,3	66,1	4,0	1,3
154 060	Wachtendonk	6	-	127	+7,6	37,9	3,0	1,8
154 064	Weeze	7	-	399	-	50,7	1,7	1,1
158 000	Kreis Mettmann	88	-2,2	6 235	-7,2	25,2	2,0	2,2
158 004	Erkrath, Stadt	3	-25,0	105	-56,3	37,9	1,8	2,1
158 008	Haan, Stadt	5	-	419	-2,3	22,4	1,9	1,8
158 012	Heiligenhaus, Stadt	5	+25,0	233	+12,6	.	.	.
158 016	Hilden, Stadt	10	-9,1	896	-14,4	28,3	2,7	2,9
158 020	Langenfeld (Rhld.), Stadt	11	+10,0	479	+13,0	24,9	1,9	2,1
158 024	Mettmann, Stadt	8	-	590	-33,9	36,4	2,0	3,8
158 026	Monheim am Rhein, Stadt	8	-	742	-2,4	26,8	1,9	1,7
158 028	Ratingen, Stadt	26	+4,0	2 279	+7,4	20,9	1,8	2,0
158 032	Velbert, Stadt	10	-23,1	431	-21,8	29,2	2,2	2,3
158 036	Wülfrath, Stadt	2	-	61	+24,5	.	.	.
162 000	Rhein-Kreis Neuss	83	-	5 684	-1,0	36,3	2,8	2,5
162 004	Dormagen, Stadt	15	+7,1	692	+4,1	43,2	4,1	4,5
162 008	Grevenbroich, Stadt	12	+9,1	595	+2,8	30,4	2,4	2,0
162 012	Jüchen, Stadt	3	-	76	-	35,3	1,7	1,6
162 016	Kaarst, Stadt	7	-22,2	485	-14,9	17,4	1,3	1,4
162 020	Korschenbroich, Stadt	7	-	329	-2,1	.	.	.
162 022	Meerbusch, Stadt	20	-	901	-1,2	55,2	5,8	7,7
162 024	Neuss, Stadt	15	-	2 544	+0,2	28,2	1,8	1,9
162 028	Rommerskirchen	4	-	62	-3,1	.	.	.
166 000	Kreis Viersen	60	-9,1	2 535	+0,4	36,7	2,4	2,2
166 004	Brüggen	8	-	269	+236,3	37,5	2,3	1,4
166 008	Grefrath	4	-	190	-	25,8	3,2	2,6
166 012	Kempfen, Stadt	7	-	290	+16,9	23,8	3,5	3,0
166 016	Nettetal, Stadt	14	-	908	-10,5	42,4	2,6	2,1
166 020	Niederkrüchten	8	-20,0	90	+11,1	34,7	2,4	2,8
166 024	Schwalmtal	1	-50,0	12	-70,0	.	.	.
166 028	Tönisvorst, Stadt	2	-50,0	34	-52,1	.	.	.
166 032	Viersen, Stadt	7	-12,5	190	-9,5	35,3	1,8	1,7
166 036	Willich, Stadt	9	-	552	-6,8	37,5	1,9	2,5
170 000	Kreis Wesel	106	-1,9	4 495	-3,1	44,0	2,1	2,3
170 004	Alpen	4	-	92	-13,2	43,4	2,4	3,1
170 008	Dinslaken, Stadt	9	-10,0	318	-10,7	39,5	2,1	1,3
170 012	Hamminkeln, Stadt	9	-	332	-0,6	37,2	2,8	6,3
170 016	Hünxe	4	-	71	-	26,2	2,7	2,2
170 020	Kamp-Lintfort, Stadt	5	-	361	-	39,9	1,9	1,9

1) Veränderung gegenüber dem Vorjahresmonat in % - 2) mittlere Auslastung = (Übernachtungen / angebotene Bettentage) * 100 - 3) mittlere Aufenthaltsdauer (in Tagen) = Übernachtungen / Ankünfte

Noch: 2.1 Kapazität und Leistung der Beherbergungsstätten nach Verwaltungsbezirken

August 2021

Amtliche Schlüsselnummer	Verwaltungsbezirk	Ankünfte				Übernachtungen			
		aller Gäste	Veränderung ¹⁾	ausländischer Gäste	Veränderung ¹⁾	aller Gäste	Veränderung ¹⁾	ausländischer Gäste	Veränderung ¹⁾
	Kreisfreie Städte								
111 000	Düsseldorf	152 925	+46,2	32 975	+41,0	263 961	+46,3	62 267	+49,1
112 000	Duisburg	19 381	+9,9	2 469	+19,7	39 697	+12,7	4 201	+22,4
113 000	Essen	47 283	+24,8	6 204	+4,7	100 510	+25,4	12 573	+14,6
114 000	Krefeld	7 293	+15,0	1 285	+24,0	14 930	+46,7	3 686	+115,6
116 000	Mönchengladbach	12 760	+8,2	1 400	-41,9	26 772	+32,8	2 549	-32,4
117 000	Mülheim an der Ruhr	6 392	+9,1	795	+17,1	13 759	+17,5	2 084	+16,4
119 000	Oberhausen	16 000	+37,9	2 412	+16,0	40 833	+48,3	5 881	+18,6
120 000	Remscheid	3 666	+36,9	333	+44,2	7 685	+41,7	663	+76,8
122 000	Solingen	3 059	+7,6	429	+61,3	6 726	+22,7	1 028	+56,0
124 000	Wuppertal	14 932	+15,9	1 970	+15,1	37 403	+28,0	4 219	+42,9
154 000	Kreis Kleve	45 642	+8,7	9 364	-24,1	104 906	+16,6	17 435	-17,6
154 004	Bedburg-Hau	234	-5,3	17	-48,5	484	-12,8	68	-48,1
154 008	Emmerich am Rhein, Stadt	4 557	+13,2	473	-58,2	7 173	+6,8	936	-53,7
154 012	Geldern, Stadt	3 204	+8,2	298	-19,0	10 052	-0,2	544	-42,8
154 016	Goch, Stadt	5 466	+33,3	1 093	+36,5	12 449	+31,9	2 570	+27,2
154 020	Issum	552	+44,5	57	-1,7	1 186	+37,9	128	+23,1
154 024	Kalkar, Stadt	10 766	-16,2	3 732	-46,3	26 589	+6,3	6 334	-34,4
154 028	Kerken	565	+58,3	45	-13,5	748	+34,1	78	-
154 032	Kevelaer, Stadt	4 905	+9,0	816	+55,7	10 901	+7,2	2 813	+25,4
154 036	Kleve, Stadt	3 845	+10,6	489	-15,0	8 186	+27,5	1 031	+0,6
154 040	Kranenburg	942	+1,3	11	-96,5	2 893	+18,8	12	-98,0
154 044	Rees, Stadt	2 745	+0,5	211	-30,4	5 792	+1,6	442	-37,8
154 048	Rheurdt	514	+328,3	-	-	1 389	+478,8	-	-
154 052	Straelen, Stadt	1 369	+7,8	155	+30,3	2 891	+17,1	313	+78,9
154 056	Uedem	930	-11,6	18	-30,8	3 755	+55,0	23	-20,7
154 060	Wachtendonk	1 343	+53,0	84	+64,7	4 021	+2,4	154	-10,5
154 064	Weeze	3 705	+75,7	1 865	+79,7	6 397	+117,4	1 989	+61,7
158 000	Kreis Mettmann	23 585	+14,8	3 124	-14,9	47 371	+12,4	6 727	-23,0
158 004	Erkrath, Stadt	677	-42,1	41	-77,7	1 235	-42,9	88	-75,8
158 008	Haan, Stadt	1 337	+5,7	179	+25,2	2 556	+14,0	318	+25,2
158 012	Heiligenhaus, Stadt
158 016	Hilden, Stadt	2 923	-2,1	206	-25,4	7 867	+8,8	589	-25,0
158 020	Langenfeld (Rhld.), Stadt	1 940	+27,5	298	+31,3	3 696	-11,0	612	+31,6
158 024	Mettmann, Stadt	3 340	-10,2	192	-75,0	6 632	-10,6	730	-68,5
158 026	Monheim am Rhein, Stadt	3 279	+30,2	855	+26,7	6 196	+34,6	1 481	+1,5
158 028	Ratingen, Stadt	7 554	+58,8	1 192	+36,7	13 944	+55,7	2 379	+25,6
158 032	Velbert, Stadt	1 724	-15,7	92	-78,8	3 850	-1,6	210	-67,8
158 036	Wülfrath, Stadt
162 000	Rhein-Kreis Neuss	23 388	+14,1	3 372	-25,4	64 937	+11,2	8 596	-4,8
162 004	Dormagen, Stadt	2 275	+28,5	212	+44,2	9 361	+11,7	960	+25,0
162 008	Grevenbroich, Stadt	2 291	+20,8	716	+14,2	5 600	+30,5	1 406	-2,3
162 012	Jüchen, Stadt	491	+49,7	62	+100,0	832	+60,0	99	+102,0
162 016	Kaarst, Stadt	2 072	+25,3	242	-4,0	2 615	-5,6	350	-31,0
162 020	Korschenbroich, Stadt
162 022	Meerbusch, Stadt	2 806	+28,5	269	+3,1	16 304	+25,2	2 084	+92,8
162 024	Neuss, Stadt	12 626	+5,9	1 822	-41,6	22 206	+3,9	3 542	-28,4
162 028	Rommerskirchen
166 000	Kreis Viersen	14 081	+33,4	1 060	+15,7	33 220	+34,3	2 279	-12,4
166 004	Brüggen	2 084	+123,6	119	-22,2	4 706	+66,9	172	-36,5
166 008	Grefrath	484	-7,1	27	-10,0	1 555	+24,6	71	+57,8
166 012	Kempen, Stadt	904	+41,9	62	+40,9	3 161	+57,1	185	-21,3
166 016	Nettetal, Stadt	4 559	+64,3	256	+148,5	11 936	+87,3	538	-12,9
166 020	Niederkrüchten	1 127	-25,8	92	-35,7	2 672	-28,4	259	-38,0
166 024	Schwalmtal
166 028	Tönisvorst, Stadt
166 032	Viersen, Stadt	1 148	+15,7	151	+128,8	2 082	+6,3	251	+126,1
166 036	Willich, Stadt	3 360	+24,9	295	-5,4	6 425	+11,0	732	-8,6
170 000	Kreis Wesel	39 519	+12,8	3 886	-23,5	83 578	+11,7	9 018	-24,5
170 004	Alpen	598	+15,0	55	+3,8	1 424	+31,5	169	+94,3
170 008	Dinslaken, Stadt	2 036	-20,3	184	-73,4	4 365	-10,2	241	-84,5
170 012	Hamminkeln, Stadt	2 739	+18,4	119	+75,0	7 790	+11,5	749	-4,2
170 016	Hünxe	305	+72,3	10	-47,4	818	+54,3	22	-40,5
170 020	Kamp-Lintfort, Stadt	2 388	-6,7	146	-	4 613	+1,9	278	+9,0

Anmerkungen Seite 9

Noch: 2.1 Kapazität und Leistung der Beherbergungsstätten nach Verwaltungsbezirken

August 2021

Amtliche Schlüsselnummer	Verwaltungsbezirk	Betriebe		Betten			Mittlere Aufenthaltsdauer ³⁾	
		geöffnete	Veränderung ¹⁾	angebotene	Veränderung ¹⁾	mittlere Auslastung ²⁾	aller Gäste	ausländischer Gäste
	Noch: Kreis Wesel							
170 024	Moers, Stadt	15	–	728	–2,3	42,9	2,0	2,1
170 028	Neukirchen-Vluyn, Stadt	3	–	141	–34,4	51,9	2,1	2,9
170 032	Rheinberg, Stadt	5	–	147	–	33,3	2,0	2,9
170 036	Schermbeck	10	–	489	–0,8	42,2	1,9	2,5
170 040	Sonsbeck	6	–	202	+0,5	23,0	3,1	2,5
170 044	Voerde (Niederrhein), Stadt	3	–	148	+2,1	41,1	1,9	1,9
170 048	Wesel, Stadt	14	–6,7	801	–0,9	53,6	1,8	2,3
170 052	Xanten, Stadt	19	–	665	+1,1	52,7	2,0	1,7
100 000	Reg.-Bez. Düsseldorf	973	–2,5	81 919	+4,9	32,4	2,1	2,0
	Kreisfreie Städte							
314 000	Bonn	88	–6,4	8 751	–3,5	44,9	2,2	2,3
315 000	Köln	247	–3,5	32 717	+7,1	38,8	1,9	1,8
316 000	Leverkusen	19	–13,6	1 282	–17,4	34,0	2,7	3,0
	Städteregion Aachen	186	–3,6	9 236	–0,5	42,7	2,3	1,9
334 002	Aachen, kreisfreie Stadt	60	–	5 168	+2,8	44,7	2,1	1,7
334 004	Alsdorf, Stadt	5	–16,7	118	–27,2	38,2	2,3	2,0
334 008	Baesweiler, Stadt	4	–	111	–1,8	30,0	2,1	2,0
334 012	Eschweiler, Stadt	13	+8,3	335	+12,8	50,3	3,0	5,9
334 016	Herzogenrath, Stadt	3	–	105	–0,9	22,0	2,0	1,9
334 020	Monschau, Stadt	43	–2,3	1 306	–1,2	40,8	2,5	1,8
334 024	Roetgen	6	–25,0	119	–16,8	47,4	1,9	2,0
334 028	Simmerath	41	–4,7	1 421	–7,0	42,0	3,2	2,9
334 032	Stolberg (Rhld.), Stadt	5	–28,6	200	–31,3	14,7	3,2	2,1
334 036	Würselen, Stadt	6	–	353	+19,7	41,9	1,8	1,8
	Kreis Düren	86	–5,5	4 046	–3,9	46,8	3,1	4,0
358 004	Aldenhoven	2	–	24	–	.	.	.
358 008	Düren, Stadt	15	+7,1	833	–0,5	41,9	2,3	1,8
358 012	Heimbach, Stadt	21	–12,5	1 483	–4,0	61,6	4,5	5,6
358 016	Hürtgenwald	7	–	287	–10,0	34,2	2,3	2,2
358 020	Inden	1	–50,0	15	–68,1	.	.	.
358 024	Jülich, Stadt	9	–10,0	447	–8,4	46,0	2,3	2,8
358 028	Kreuzau	4	–	129	–	28,6	2,3	1,7
358 032	Langerwehe	2	–	22	–	.	.	.
358 036	Linnich, Stadt	3	–	60	+1,7	14,5	2,0	3,5
358 040	Merzenich	1	–	22	–	.	.	.
358 044	Nideggen, Stadt	16	–5,9	580	+1,0	40,1	3,1	2,4
358 048	Niederzier	4	–	117	–	20,4	1,6	1,3
358 052	Nörvenich	1	–	27	–	.	.	.
358 056	Titz	–	–	–	–	–	–	–
358 060	Vettweiß	–	–	–	–	–	–	–
	Rhein-Erft-Kreis	103	–4,6	7 644	+1,0	48,5	2,2	2,5
362 004	Bedburg, Stadt	6	–	361	+4,3	36,5	3,1	11,6
362 008	Bergheim, Stadt	12	–20,0	434	–10,0	53,8	5,0	9,9
362 012	Brühl, Stadt	19	+11,8	2 870	+6,1	53,9	1,5	1,4
362 016	Elsdorf, Stadt	4	+33,3	94	+32,4	18,4	3,4	7,7
362 020	Erfstadt, Stadt	7	–12,5	140	–19,5	21,7	4,3	2,7
362 024	Frechen, Stadt	8	–27,3	652	–12,8	44,8	2,0	1,8
362 028	Hürth, Stadt	14	–	1 493	–1,3	68,7	5,1	4,9
362 032	Kerpen, Stadt	18	–5,3	948	+8,5	27,9	2,3	1,8
362 036	Pulheim, Stadt	9	–	348	–1,7	22,1	1,8	1,7
362 040	Wesseling, Stadt	6	–	304	–	29,3	2,9	2,3
	Kreis Euskirchen	122	–12,2	5 806	–5,1	32,0	3,5	5,7
366 004	Bad Münstereifel, Stadt	13	–31,6	1 034	+5,2	10,0	4,4	1,5
366 008	Blankenheim	20	+5,3	596	+27,6	24,9	3,0	3,9
366 012	Dahlem	12	–	1 277	–10,5	47,6	6,2	9,1
366 016	Euskirchen, Stadt	12	–7,7	535	–0,7	32,7	1,9	1,4
366 020	Hellenthal	20	–4,8	480	+40,4	31,9	2,9	2,8
366 024	Kall	10	–	417	–1,9	41,3	3,2	3,3
366 028	Mechemich, Stadt	8	–11,1	197	–10,9	.	.	.
366 032	Nettersheim	5	–28,6	234	–17,6	34,4	3,5	–
366 036	Schleiden, Stadt	16	–27,3	901	–28,3	31,6	3,9	3,8
366 040	Weilerswist	2	–	40	+5,3	.	.	.
366 044	Zülpich, Stadt	4	–20,0	95	–28,6	84,9	4,8	1,6

Anmerkungen Seite 9

Noch: 2.1 Kapazität und Leistung der Beherbergungsstätten nach Verwaltungsbezirken

August 2021

Amtliche Schlüsselnummer	Verwaltungsbezirk	Ankünfte				Übernachtungen			
		aller Gäste	Veränderung ¹⁾	ausländischer Gäste	Veränderung ¹⁾	aller Gäste	Veränderung ¹⁾	ausländischer Gäste	Veränderung ¹⁾
	Noch: Kreis Wesel								
170 024	Moers, Stadt	5 102	+4,0	1 270	-20,2	10 134	+6,0	2 716	-30,7
170 028	Neukirchen-Vluyn, Stadt	1 075	+1,2	76	-68,9	2 267	-6,4	217	-69,1
170 032	Rheinberg, Stadt	761	+36,1	138	+56,8	1 519	+44,4	401	+86,5
170 036	Schermbach	3 460	+22,6	224	-20,0	6 528	+28,0	549	-12,2
170 040	Sonsbeck	3 235	+26,8	136	+0,7	10 032	+29,0	337	+12,0
170 044	Voerde (Niederrhein), Stadt	981	+51,4	77	+26,2	1 884	+48,5	146	+44,6
170 048	Wesel, Stadt	8 767	+18,2	1 144	-10,6	15 691	+11,0	2 674	+0,8
170 052	Xanten, Stadt	8 072	+16,3	307	-27,4	16 513	+6,3	519	-28,3
100 000	Reg.-Bez. Düsseldorf	429 906	+25,4	71 078	+7,2	886 288	+27,4	143 206	+13,8
	Kreisfreie Städte								
314 000	Bonn	56 092	+44,2	7 696	+37,6	123 661	+54,3	17 365	+48,7
315 000	Köln	210 259	+21,5	41 253	+16,1	399 501	+29,6	74 043	+17,7
316 000	Leverkusen	4 992	+10,1	518	-17,5	13 500	+35,0	1 560	+39,9
334 000	Städteregion Aachen	56 823	-4,0	15 258	-22,5	132 461	-0,4	29 319	-25,5
334 002	Aachen, kreisfreie Stadt	34 891	+11,5	9 775	-7,4	74 171	+14,7	16 334	-18,1
334 004	Alsdorf, Stadt	619	+53,2	65	-27,8	1 396	+8,5	132	-20,5
334 008	Baesweiler, Stadt	499	+1,6	62	+3,3	1 033	+16,1	125	-17,2
334 012	Eschweiler, Stadt	1 747	+44,9	307	+104,7	5 220	+56,1	1 811	+213,9
334 016	Herzogenrath, Stadt	351	-24,8	9	-57,1	715	-13,0	17	-58,5
334 020	Monschau, Stadt	7 352	-25,9	2 537	-39,3	18 434	-14,1	4 547	-39,4
334 024	Roetgen	1 105	-26,7	298	-42,6	2 106	-22,5	590	-42,0
334 028	Simmerath	7 468	-25,1	1 563	-44,0	23 919	-22,2	4 602	-42,4
334 032	Stolberg (Rhld.), Stadt	273	-82,6	64	-85,2	880	-72,0	136	-81,0
334 036	Würselen, Stadt	2 518	+8,3	578	-34,4	4 587	+18,3	1 025	-16,7
358 000	Kreis Düren	21 805	-11,7	4 826	-31,1	68 340	-3,2	19 420	-28,5
358 004	Aldenhoven
358 008	Düren, Stadt	4 841	-4,5	918	-24,8	11 005	+20,1	1 640	-27,6
358 012	Heimbach, Stadt	7 062	-29,7	2 614	-33,2	31 844	-16,7	14 611	-28,9
358 016	Hürtgenwald	1 635	-1,0	341	+5,9	3 728	+4,4	753	-4,7
358 020	Inden
358 024	Jülich, Stadt	3 139	+10,9	320	-44,2	7 063	+22,9	910	-12,0
358 028	Kreuzau	502	-2,5	47	-6,0	1 144	+14,1	82	-14,6
358 032	Langerwehe
358 036	Linnich, Stadt	132	+30,7	2	+100,0	269	+37,2	7	+16,7
358 040	Merzenich
358 044	Nideggen, Stadt	3 785	+0,7	547	-37,6	11 864	+7,4	1 332	-43,2
358 048	Niederzier	453	+71,6	15	-40,0	707	+36,2	19	-40,6
358 052	Nörvenich
358 056	Titz
358 060	Vettweiß
362 000	Rhein-Erft-Kreis	55 015	+44,0	8 116	-8,9	120 219	+19,9	20 358	-2,2
362 004	Bedburg, Stadt	1 314	+13,7	178	+15,6	4 087	-12,5	2 057	-28,2
362 008	Bergheim, Stadt	1 436	+3,4	321	+6,6	7 235	+17,6	3 182	+32,7
362 012	Brühl, Stadt	34 880	+68,3	4 964	-12,6	51 393	+29,8	6 881	-19,7
362 016	Elsdorf, Stadt	158	+29,5	12	+33,3	536	+34,3	92	+21,1
362 020	Erfstadt, Stadt	652	-40,0	3	-62,5	2 779	-46,4	8	-20,0
362 024	Frechen, Stadt	4 466	+34,0	842	+19,8	9 060	+61,9	1 538	+33,5
362 028	Hürth, Stadt	6 188	+19,9	1 048	-1,4	31 793	+20,6	5 127	+54,1
362 032	Kerpen, Stadt	3 612	+18,3	339	-46,8	8 185	+15,5	624	-51,5
362 036	Pulheim, Stadt	1 363	+2,7	142	+69,0	2 386	-1,5	239	+70,7
362 040	Wesseling, Stadt	946	+12,0	267	+0,8	2 765	-1,7	610	-38,4
366 000	Kreis Euskirchen	19 589	-36,0	2 896	-56,2	69 360	-23,3	16 597	-34,2
366 004	Bad Münstereifel, Stadt	729	-79,8	82	-85,4	3 206	-64,2	120	-86,8
366 008	Blankenheim	4 321	-19,0	288	-53,9	12 877	-23,1	1 110	-30,3
366 012	Dahlem	3 262	-30,0	1 335	-40,0	20 175	-7,5	12 160	-11,3
366 016	Euskirchen, Stadt	2 920	+2,3	237	-50,8	5 429	+17,7	329	-51,8
366 020	Hellenthal	2 305	-3,3	511	-50,0	6 657	-7,8	1 454	-55,8
366 024	Kall	1 698	-36,5	109	-70,1	5 368	-2,4	358	-43,4
366 028	Mechernich, Stadt
366 032	Nettersheim	753	-16,2	.	.	2 599	+63,2	.	.
366 036	Schleiden, Stadt	2 339	-64,0	225	-81,3	9 015	-52,5	858	-79,2
366 040	Weilerswist
366 044	Zülpich, Stadt	621	-8,7	5	.	2 959	-8,6	8	-20,0

Anmerkungen Seite 9

Noch: 2.1 Kapazität und Leistung der Beherbergungsstätten nach Verwaltungsbezirken

August 2021

Amtliche Schlüsselnummer	Verwaltungsbezirk	Betriebe		Betten			Mittlere Aufenthaltsdauer ³⁾	
		geöffnete	Veränderung ¹⁾	angebotene	Veränderung ¹⁾	mittlere Auslastung ²⁾	aller Gäste	ausländischer Gäste
370 000	Kreis Heinsberg	49	-7,5	1 486	-6,6	35,9	3,1	2,5
370 004	Erkelenz, Stadt	6	+20,0	217	+8,0	38,4	2,0	2,5
370 008	Gangelt	2	-	29	-	.	.	.
370 012	Geilenkirchen, Stadt	4	+33,3	179	+11,9	27,7	3,2	4,9
370 016	Heinsberg, Stadt	6	-	130	-6,5	45,7	1,4	1,6
370 020	Hückelhoven, Stadt	3	-25,0	67	-43,2	36,8	2,9	2,1
370 024	Selkant	1	-	-	-	.	.	.
370 028	Übach-Palenberg, Stadt	3	-	207	-	36,6	3,7	5,0
370 032	Waldfeucht	2	-	30	-6,3	.	.	.
370 036	Wassenberg, Stadt	11	-21,4	180	-18,9	20,9	2,6	1,2
370 040	Wegberg, Stadt	11	-15,4	447	-7,5	40,3	6,6	4,4
374 000	Oberbergischer Kreis	97	-1,0	5 291	+1,6	38,2	3,6	2,8
374 004	Bergneustadt, Stadt	9	-	478	-1,8	24,2	2,7	3,3
374 008	Engelskirchen	6	-	419	-0,7	56,4	6,9	2,4
374 012	Gummersbach, Stadt	13	-7,1	703	-10,2	33,5	2,8	3,3
374 016	Hückeswagen, Stadt	5	-	123	-6,1	26,2	2,5	2,4
374 020	Lindlar	14	-12,5	438	-4,8	27,1	3,3	1,9
374 024	Marienheide	2	-	137	-	.	.	.
374 028	Morsbach	3	-	51	-19,0	.	.	.
374 032	Nümbrecht	6	-	683	+0,1	54,5	5,3	3,4
374 036	Radevormwald, Stadt	8	+14,3	613	+30,1	24,4	4,9	1,0
374 040	Reichshof	5	-16,7	285	-16,9	72,7	17,4	-
374 044	Waldbrohl, Stadt	7	+16,7	523	+1,8	45,2	2,7	3,6
374 048	Wiehl, Stadt	7	-	401	-0,5	35,9	2,7	1,6
374 052	Wipperfürth, Stadt	12	+9,1	437	+39,6	29,0	2,3	2,4
378 000	Rhein.-Berg. Kreis	61	-7,6	3 372	+0,5	36,7	3,1	2,2
378 004	Bergisch Gladbach, Stadt	18	+5,9	1 193	+23,9	33,0	2,3	2,0
378 008	Burscheid, Stadt	3	-25,0	123	-7,5	29,9	1,9	1,2
378 012	Kürten	5	-28,6	127	-32,8	31,6	3,3	1,5
378 016	Leichlingen (Rhld.), Stadt	8	+14,3	522	+5,7	51,1	14,3	27,1
378 020	Odenthal	5	-16,7	333	-25,7	14,7	1,6	1,9
378 024	Overath, Stadt	8	-27,3	291	-18,7	36,3	3,2	2,4
378 028	Rösrath, Stadt	5	-16,7	287	-5,3	52,1	4,3	1,3
378 032	Wermelskirchen, Stadt	9	+12,5	496	+6,4	39,6	2,4	2,3
382 000	Rhein-Sieg-Kreis	132	-0,8	8 417	-1,2	40,4	2,5	2,5
382 004	Alfter	5	-	168	-4,5	49,5	3,9	6,6
382 008	Bad Honnef, Stadt	12	+9,1	1 074	+19,5	34,0	2,8	2,4
382 012	Bornheim, Stadt	14	+7,7	567	+0,9	35,1	3,2	5,2
382 016	Eitorf	4	-	292	-2,7	40,9	2,1	2,2
382 020	Hennef (Sieg), Stadt	11	-8,3	828	-19,3	40,9	3,7	2,1
382 024	Königswinter, Stadt	18	-5,3	1 739	+0,6	43,7	2,2	2,2
382 028	Lohmar, Stadt	9	+12,5	193	-6,3	29,8	1,7	1,7
382 032	Meckenheim, Stadt	4	-	209	-7,9	68,2	3,0	2,0
382 036	Much	3	-25,0	336	-5,4	46,3	2,5	2,5
382 040	Neunkirchen-Seelscheid	2	+100,0	73	+356,3	.	.	.
382 044	Niederkassel, Stadt	5	-	215	+2,4	42,8	1,8	2,7
382 048	Rheinbach, Stadt	4	-33,3	146	-50,5	31,4	1,9	1,6
382 052	Ruppichteroth	1	-	25	-	.	.	.
382 056	Sankt Augustin, Stadt	4	+33,3	145	+10,7	53,1	2,2	1,9
382 060	Siegburg, Stadt	13	+8,3	837	+0,1	38,2	2,7	4,3
382 064	Swisttal	2	-60,0	189	-41,3	.	.	.
382 068	Troisdorf, Stadt	9	-	803	+1,8	44,3	2,0	2,1
382 072	Wachtberg	4	-	242	-1,6	41,7	2,9	2,0
382 076	Windeck	8	+14,3	336	+102,4	29,3	3,0	2,8
300 000	Reg.-Bez. Köln	1 190	-5,0	88 048	+1,2	40,5	2,3	2,2
	Kreisfreie Städte							
512 000	Bottrop	11	+10,0	573	+11,3	35,2	3,3	7,0
513 000	Gelsenkirchen	20	-9,1	2 102	-0,4	39,3	2,7	1,7
515 000	Münster	80	+6,7	8 983	+8,9	41,7	2,1	1,9

Anmerkungen Seite 9

Noch: 2.1 Kapazität und Leistung der Beherbergungsstätten nach Verwaltungsbezirken

August 2021

Amtliche Schlüsselnummer	Verwaltungsbezirk	Ankünfte				Übernachtungen			
		aller Gäste	Veränderung ¹⁾	ausländischer Gäste	Veränderung ¹⁾	aller Gäste	Veränderung ¹⁾	ausländischer Gäste	Veränderung ¹⁾
370 000	Kreis Heinsberg	9 559	-11,6	1 249	+4,3	29 715	+10,0	3 109	+14,4
370 004	Erkelenz, Stadt	1 320	+25,7	153	+13,3	2 584	+25,6	378	+32,6
370 008	Gangelt
370 012	Geilenkirchen, Stadt	483	-15,6	83	+25,8	1 536	-30,2	405	+7,1
370 016	Heinsberg, Stadt	2 081	+11,5	547	+13,7	2 892	+11,0	874	+51,5
370 020	Hückelhoven, Stadt	725	+12,8	30	-40,0	2 123	+77,5	62	-27,1
370 024	Selfkant
370 028	Übach-Palenberg, Stadt	635	+58,4	130	+54,8	2 348	+52,5	652	+31,7
370 032	Waldfeucht
370 036	Wassenberg, Stadt	2 012	-25,6	106	-45,6	5 131	-22,3	129	-60,7
370 040	Wegberg, Stadt	1 755	-46,0	51	-35,4	11 524	+14,0	225	-24,5
374 000	Oberbergischer Kreis	19 443	+10,5	1 065	-23,9	70 240	+23,5	2 949	-28,0
374 004	Bergneustadt, Stadt	1 373	+16,1	94	+4,4	3 643	+3,1	309	+37,3
374 008	Engelskirchen	1 061	+23,1	83	+43,1	7 324	+20,3	200	-
374 012	Gummersbach, Stadt	3 879	-12,3	310	-56,5	10 984	+6,8	1 027	-51,0
374 016	Hückeswagen, Stadt	1 738	-13,5	17	-19,0	4 410	+2,4	41	+17,1
374 020	Lindlar	2 064	+63,2	145	+57,6	6 769	+62,3	270	-40,5
374 024	Marienheide
374 028	Morsbach
374 032	Nümbrecht	2 132	+34,8	91	+145,9	11 278	+13,1	306	+123,4
374 036	Radevormwald, Stadt	868	+68,2	1	-	4 243	+105,0	1	-
374 040	Reichshof	369	-2,6	-	-100,0	6 419	+27,8	-	-100,0
374 044	Waldbrohl, Stadt	1 786	+7,0	104	-1,0	4 806	+32,7	372	-
374 048	Wiehl, Stadt	1 684	+11,1	126	-25,4	4 549	+43,2	203	-22,2
374 052	Wipperfürth, Stadt	1 827	+49,9	65	+38,3	4 124	+56,6	156	+64,2
378 000	Rhein.-Berg. Kreis	12 408	+21,6	1 378	+49,8	38 384	+47,9	2 977	+32,8
378 004	Bergisch Gladbach, Stadt	5 283	+95,2	822	+178,6	12 186	+86,5	1 634	+244,7
378 008	Burscheid, Stadt	609	-15,7	24	-53,8	1 140	+8,9	29	-63,8
378 012	Kürten	382	+13,4	34	+78,9	1 243	+94,2	52	+67,7
378 016	Leichlingen (Rhld.), Stadt	579	+24,5	9	-10,0	8 304	+18,0	244	-33,2
378 020	Odenthal	952	-30,7	73	+92,1	1 517	-17,9	141	+93,2
378 024	Overath, Stadt	1 033	+13,3	133	+4,7	3 273	+95,1	316	+38,6
378 028	Rösrath, Stadt	1 068	-14,1	82	+20,6	4 635	+84,6	107	-13,0
378 032	Wermelskirchen, Stadt	2 502	+2,3	201	-35,4	6 086	+30,7	454	-47,6
382 000	Rhein-Sieg-Kreis	44 247	+7,0	4 891	-19,6	109 380	+21,5	12 410	-11,6
382 004	Alfter	662	+8,9	54	+100,0	2 579	+16,3	356	+189,4
382 008	Bad Honnef, Stadt	4 458	-7,0	654	-25,5	12 379	+43,9	1 574	-6,2
382 012	Bornheim, Stadt	1 786	-12,9	193	-54,9	5 709	+11,2	1 010	-10,6
382 016	Eitorf	3 433	+17,2	208	+17,5	7 192	+8,2	462	+7,4
382 020	Hennef (Sieg), Stadt	2 819	+1,4	137	+21,2	10 385	-13,3	283	-26,1
382 024	Königswinter, Stadt	10 869	+9,6	1 494	-17,8	23 584	+27,5	3 229	-15,8
382 028	Lohmar, Stadt	1 209	-2,8	79	-20,2	2 047	-1,5	136	-36,4
382 032	Meckenheim, Stadt	1 472	+75,2	126	-30,4	4 421	+166,5	258	-27,7
382 036	Much	1 918	+27,7	236	+1,3	4 823	+27,3	585	-7,7
382 040	Neunkirchen-Seelscheid
382 044	Niederkassel, Stadt	1 486	+0,1	448	-6,7	2 739	-3,6	1 200	-1,5
382 048	Rheinbach, Stadt	736	-59,9	66	-77,6	1 382	-58,5	106	-76,4
382 052	Ruppichteroth
382 056	Sankt Augustin, Stadt	1 082	+29,6	145	+88,3	2 387	+52,7	279	+83,6
382 060	Siegburg, Stadt	3 702	-2,5	343	-47,8	9 923	+9,2	1 474	-39,0
382 064	Swisttal
382 068	Troisdorf, Stadt	5 593	+34,3	642	+49,3	11 019	+87,2	1 325	+104,5
382 072	Wachtberg	1 063	+71,7	54	+200,0	3 130	+155,3	107	+25,9
382 076	Windeck	1 038	+43,0	8	-75,0	3 072	+78,3	22	-71,8
300 000	Reg.-Bez. Köln	510 232	+13,6	89 146	-4,7	1174 761	+18,3	200 107	-5,3
512 000	Kreisfreie Städte								
512 000	Bottrop	1 397	-16,1	93	-58,1	4 676	+15,4	654	+89,0
513 000	Gelsenkirchen	9 561	+22,3	1 790	+43,2	26 184	+20,5	3 082	+38,7
515 000	Münster	58 769	+39,8	6 206	+60,0	125 036	+43,2	11 574	+61,5

Noch: 2.1 Kapazität und Leistung der Beherbergungsstätten nach Verwaltungsbezirken

August 2021

Amtliche Schlüsselnummer	Verwaltungsbezirk	Betriebe		Betten			Mittlere Aufenthaltsdauer ³⁾	
		geöffnete	Veränderung ¹⁾	angebotene	Veränderung ¹⁾	mittlere Auslastung ²⁾	aller Gäste	ausländischer Gäste
554 000	Kreis Borken	130	+12,1	5 103	+2,9	36,6	2,2	2,3
554 004	Ahaus, Stadt	13	–	499	+0,6	39,9	2,3	2,4
554 008	Bocholt, Stadt	17	+21,4	628	+4,3	30,2	2,1	2,7
554 012	Borken, Stadt	15	+25,0	589	+6,5	25,9	2,9	4,5
554 016	Gescher, Stadt	4	–	130	–	41,1	1,7	1,2
554 020	Gronau (Westf.), Stadt	19	+11,8	776	+0,6	54,7	2,3	3,0
554 024	Heek	4	+100,0	235	+31,3	22,7	2,5	1,6
554 028	Heiden	3	–	87	–26,9	.	.	.
554 032	Isselburg, Stadt	5	–	140	–	44,6	1,8	1,5
554 036	Legden	6	–	604	+2,2	30,2	2,1	1,3
554 040	Raesfeld	6	+20,0	157	+7,5	24,3	1,6	1,4
554 044	Reken	11	+10,0	336	+0,9	32,9	2,0	4,7
554 048	Rhede, Stadt	5	–	82	–	37,1	1,7	1,3
554 052	Schöppingen	7	+16,7	213	+0,9	36,5	2,6	3,1
554 056	Stadtlohn, Stadt	2	–	31	+6,9	.	.	.
554 060	Südlohn	3	–	167	–	53,5	1,8	1,6
554 064	Velen, Stadt	6	+20,0	293	+12,3	27,1	3,1	1,6
554 068	Vreden, Stadt	4	–	136	–7,5	65,4	1,8	2,0
558 000	Kreis Coesfeld	81	+2,5	3 963	–0,7	30,4	2,0	2,3
558 004	Ascheberg	5	–16,7	294	–11,4	37,6	1,8	1,2
558 008	Billerbeck, Stadt	7	+16,7	433	+2,6	37,1	1,9	2,7
558 012	Coesfeld, Stadt	7	–12,5	286	–6,5	37,6	1,6	1,5
558 016	Dülmen, Stadt	15	–	433	–0,7	41,5	2,0	5,1
558 020	Havixbeck	6	–	152	–1,9	52,8	4,5	4,0
558 024	Lüdinghausen, Stadt	7	–	190	–1,0	63,4	1,9	1,8
558 028	Nordkirchen	6	+20,0	1 134	–	5,4	1,7	1,2
558 032	Nottuln	9	–10,0	453	–2,6	35,2	2,5	1,9
558 036	Olfen, Stadt	5	+66,7	106	+89,3	43,0	2,9	1,1
558 040	Rosendahl	3	–	79	–4,8	20,3	1,7	1,0
558 044	Senden	11	+10,0	403	–1,9	41,1	2,1	2,6
562 000	Kreis Recklinghausen	89	+4,7	4 332	+2,9	46,3	2,1	2,6
562 004	Castrop-Rauxel, Stadt	6	–14,3	392	–21,0	28,2	2,0	2,9
562 008	Datteln, Stadt	11	+10,0	359	–1,6	58,9	2,5	1,9
562 012	Dorsten, Stadt	21	+16,7	533	+26,9	43,1	2,2	2,5
562 014	Gladbeck, Stadt	4	–20,0	335	–29,3	.	.	.
562 016	Haltern am See, Stadt	18	–	967	+0,4	46,9	2,3	1,5
562 020	Herten, Stadt	4	–	225	–	49,2	1,6	2,0
562 024	Marl, Stadt	8	+14,3	403	+24,0	36,1	1,7	1,6
562 028	Oer-Erkenschwick, Stadt	5	–	460	+25,0	25,5	4,0	6,0
562 032	Recklinghausen, Stadt	9	+12,5	578	+18,0	64,1	2,4	6,8
562 036	Waltrop, Stadt	3	–	80	–3,6	.	.	.
566 000	Kreis Steinfurt	174	+4,2	5 206	+3,4	43,2	2,7	3,1
566 004	Altenberge	5	+25,0	192	–	37,5	1,7	9,9
566 008	Emsdetten, Stadt	11	–	382	–4,3	31,5	1,9	4,8
566 012	Greven, Stadt	13	+8,3	329	+6,1	41,5	2,3	2,4
566 016	Hörstel, Stadt	17	–	384	–0,5	45,7	3,2	4,2
566 020	Hopsten	2	–	33	+50,0	.	.	.
566 024	Horstmar, Stadt	3	–	64	+6,7	45,4	5,4	1,6
566 028	Ibbenbüren, Stadt	14	–	446	+1,1	38,9	1,8	1,7
566 032	Ladbergen	8	–	162	+12,5	44,1	2,2	1,3
566 036	Laer	2	–	56	–	.	.	.
566 040	Lengerich, Stadt	8	–	180	–0,6	27,1	2,7	2,4
566 044	Lienen	6	–	109	–	42,5	3,6	5,3
566 048	Lotte	2	+100,0	14	–	.	.	.
566 052	Metelen	1	–	55	–	.	.	.
566 056	Mettingen	8	+14,3	244	+11,4	42,9	3,9	3,2
566 060	Neuenkirchen	2	–	72	–10,0	.	.	.
566 064	Nordwalde	3	–	162	–	16,0	1,8	1,8
566 068	Ochtrup, Stadt	4	–	87	–	45,1	1,8	1,7
566 072	Recke	6	–	143	+4,4	31,1	2,7	1,8
566 076	Rheine, Stadt	21	+5,0	757	–0,9	55,0	2,2	1,6
566 080	Saerbeck	5	–	207	–1,0	37,8	2,6	2,9
566 084	Steinfurt, Stadt	9	+28,6	221	+4,7	39,1	2,4	3,0
566 088	Tecklenburg, Stadt	16	–	727	+18,2	50,4	3,9	5,2
566 092	Westerkappeln	3	–	52	–18,8	79,5	4,3	1,9
566 096	Wettringen	5	–	128	+8,5	54,7	4,3	12,0

Anmerkungen Seite 9

Noch: 2.1 Kapazität und Leistung der Beherbergungsstätten nach Verwaltungsbezirken

August 2021

Amtliche Schlüsselnummer	Verwaltungsbezirk	Ankünfte				Übernachtungen			
		aller Gäste	Veränderung ¹⁾	ausländischer Gäste	Veränderung ¹⁾	aller Gäste	Veränderung ¹⁾	ausländischer Gäste	Veränderung ¹⁾
554 000	Kreis Borken	29 538	+24,0	3 839	+27,1	65 413	+20,5	8 956	+10,4
554 004	Ahaus, Stadt	2 840	+3,7	340	-2,3	6 516	+16,4	810	-12,4
554 008	Bocholt, Stadt	3 455	+14,4	402	+22,2	7 424	+17,3	1 105	+48,9
554 012	Borken, Stadt	2 386	+47,6	301	+61,8	6 809	+81,9	1 353	+100,4
554 016	Gescher, Stadt	1 058	+20,8	93	+25,7	1 808	+29,2	112	-25,3
554 020	Gronau (Westf.), Stadt	6 094	+30,8	648	-6,4	13 862	-1,7	1 933	-15,4
554 024	Heek	670	+21,6	77	+37,5	1 657	+36,3	124	+87,9
554 028	Heiden
554 032	Isselburg, Stadt	1 080	+7,2	221	-7,1	1 934	+22,3	342	-2,6
554 036	Legden	2 638	+51,8	770	+264,9	5 654	+20,0	975	+61,2
554 040	Raesfeld	756	+44,8	19	-20,8	1 185	+28,8	27	+3,8
554 044	Reken	1 973	+26,1	172	-34,6	3 954	+10,5	801	-40,9
554 048	Rhede, Stadt	680	-24,9	80	-1,2	1 124	-4,0	100	+19,0
554 052	Schöppingen	1 263	+24,8	42	+50,0	3 248	+41,3	131	+138,2
554 056	Stadtlohn, Stadt
554 060	Südlohn	1 511	+22,5	278	+43,3	2 768	+28,0	450	+43,3
554 064	Velen, Stadt	1 183	+37,2	218	+21,1	3 623	+52,7	341	+48,3
554 068	Vreden, Stadt	1 547	+28,3	172	+52,2	2 756	+26,5	346	+40,1
558 000	Kreis Coesfeld	21 698	+19,2	1 093	-14,1	43 766	+28,2	2 517	-18,4
558 004	Ascheberg	1 893	-2,3	161	-1,2	3 423	+20,6	191	-43,8
558 008	Billerbeck, Stadt	2 736	+23,2	106	-36,9	5 112	+16,6	287	-19,4
558 012	Coesfeld, Stadt	2 419	+20,2	132	+76,0	3 776	+26,2	199	+47,4
558 016	Dülmen, Stadt	4 671	+22,9	137	-3,5	9 390	+15,4	695	+10,5
558 020	Havixbeck	550	+13,6	7	-75,0	2 487	+88,6	28	-39,1
558 024	Lüdinghausen, Stadt	2 387	+28,5	113	-42,9	4 560	+33,7	200	-70,2
558 028	Nordkirchen	1 377	+71,1	26	x	2 281	+97,5	32	+300,0
558 032	Nottuln	1 911	+15,5	52	-14,8	4 738	+41,0	98	-10,1
558 036	Olfen, Stadt	489	+32,2	8	-52,9	1 413	+147,5	9	-57,1
558 040	Rosendahl	585	+3,5	78	-61,0	977	+2,1	78	-61,0
558 044	Senden	2 680	+7,3	273	+25,2	5 609	+12,1	700	+23,0
562 000	Kreis Recklinghausen	32 044	+22,9	3 369	-21,3	68 520	+30,0	8 739	-4,0
562 004	Castrop-Rauxel, Stadt	1 721	+44,3	99	-21,4	3 425	+45,2	286	+3,2
562 008	Datteln, Stadt	3 548	+18,5	63	-37,0	8 909	+10,5	119	-33,1
562 012	Dorsten, Stadt	3 716	+53,4	733	+261,1	7 998	+52,1	1 807	+122,5
562 014	Gladbeck, Stadt
562 016	Haltern am See, Stadt	7 472	+29,4	143	-48,9	16 929	+54,6	221	-53,5
562 020	Herten, Stadt	2 120	+40,4	135	-12,9	3 435	+37,8	271	-14,5
562 024	Marl, Stadt	2 669	+52,3	818	+285,8	4 508	+35,2	1 311	+338,5
562 028	Oer-Erkenschwick, Stadt	943	+58,2	72	+260,0	3 795	+144,1	431	+130,5
562 032	Recklinghausen, Stadt	4 855	+33,5	428	+38,5	11 482	+27,3	2 921	+41,2
562 036	Waltrop, Stadt
566 000	Kreis Steinfurt	39 075	+30,3	3 734	+9,9	107 328	+34,4	11 604	+17,6
566 004	Altenberge	1 317	+36,1	8	+166,7	2 269	+48,8	79	x
566 008	Emsdetten, Stadt	1 919	+34,0	66	+94,1	3 730	+43,4	315	+24,5
566 012	Greven, Stadt	5 238	+41,3	475	+179,4	12 227	+71,2	1 121	+255,9
566 016	Hörstel, Stadt	4 775	+27,9	350	+2,6	15 376	+14,9	1 466	+24,0
566 020	Hopsten
566 024	Horstmar, Stadt	166	-17,8	17	+183,3	901	+53,5	28	+180,0
566 028	Ibbenbüren, Stadt	3 216	+9,4	378	+17,4	5 817	+11,9	652	+16,4
566 032	Ladbergen	1 776	+0,3	305	+70,4	3 823	+4,7	411	+74,2
566 036	Laer
566 040	Lengerich, Stadt	960	+11,9	136	+2,3	2 562	+4,8	325	-26,8
566 044	Lienen	753	-5,8	276	-22,7	2 693	-2,2	1 465	-12,0
566 048	Lotte
566 052	Metelen
566 056	Mettingen	1 136	+36,0	185	-6,6	4 486	-10,6	599	-41,1
566 060	Neuenkirchen
566 064	Nordwalde	449	+55,9	5	x	805	+102,3	9	x
566 068	Ochtrup, Stadt	663	+32,3	47	+2,2	1 215	+39,7	80	+45,5
566 072	Recke	784	+26,2	24	-42,9	2 094	-0,5	43	-48,8
566 076	Rheine, Stadt	5 824	+39,5	767	+26,6	12 932	+55,0	1 206	+38,8
566 080	Saerbeck	925	+105,1	33	+43,5	2 427	+148,7	97	+177,1
566 084	Steinfurt, Stadt	1 844	+93,1	93	-51,6	4 505	+171,7	282	+31,8
566 088	Tecklenburg, Stadt	3 702	+45,2	409	-17,5	14 583	+49,9	2 125	+76,8
566 092	Westerkappeln	300	+19,5	25	+56,3	1 282	+34,2	47	+14,6
566 096	Wettringen	2 412	+13,9	96	-43,9	10 437	+34,7	1 149	-25,0

Anmerkungen Seite 9

Noch: 2.1 Kapazität und Leistung der Beherbergungsstätten nach Verwaltungsbezirken

August 2021

Amtliche Schlüsselnummer	Verwaltungsbezirk	Betriebe		Betten			Mittlere Aufenthaltsdauer ³⁾	
		geöffnete	Veränderung ¹⁾	angebotene	Veränderung ¹⁾	mittlere Auslastung ²⁾	aller Gäste	ausländischer Gäste
570 000	Kreis Warendorf	85	-1,2	3 034	-4,1	43,2	2,8	2,7
570 004	Ahlen, Stadt	9	+28,6	311	+9,1	30,5	2,1	5,0
570 008	Beckum, Stadt	8	-	251	-3,1	32,5	2,2	3,2
570 012	Beelen	3	-	56	-	38,0	2,7	2,9
570 016	Drensteinfurt, Stadt	5	-	114	+5,6	36,3	1,6	2,0
570 020	Ennigerloh, Stadt	5	-	145	-	44,2	2,4	2,5
570 024	Everswinkel	4	-20,0	105	-4,5	48,0	4,7	1,8
570 028	Oelde, Stadt	7	-12,5	233	-24,4	29,8	2,1	2,5
570 032	Ostbevern	5	-16,7	292	-6,4	27,2	1,2	1,0
570 036	Sassenberg, Stadt	6	-	94	-	38,3	4,7	3,4
570 040	Sendenhorst, Stadt	6	-14,3	330	+0,6	71,3	5,1	1,8
570 044	Telgte, Stadt	6	+20,0	308	-	69,4	3,8	2,3
570 048	Wadersloh	4	-20,0	64	-37,9	30,6	3,5	14,9
570 052	Warendorf, Stadt	17	+6,3	731	-2,4	41,5	2,0	1,8
500 000	Reg.-Bez. Münster	670	+4,7	33 296	+3,3	40,3	2,3	2,4
711 000	Kreisfreie Stadt Bielefeld	54	-	3 844	-0,1	34,0	1,9	2,3
754 000	Kreis Gütersloh	91	+3,4	3 948	+4,6	33,0	2,5	2,3
754 004	Borgholzhausen, Stadt	-	-	-	-	-	-	-
754 008	Gütersloh, Stadt	16	-11,1	950	-12,5	34,6	2,7	2,1
754 012	Halle (Westf.), Stadt	9	+50,0	550	+34,5	36,1	2,3	2,0
754 016	Harsewinkel, Stadt	7	-	471	-2,5	34,6	2,6	4,7
754 020	Herzebrock-Clarholz	5	+66,7	136	+33,3	31,1	3,3	4,3
754 024	Langenberg	-	-100,0	-	-100,0	-	-	-
754 028	Rheda-Wiedenbrück, Stadt	13	-7,1	551	-3,0	29,0	1,8	1,9
754 032	Rietberg, Stadt	8	+14,3	337	+30,1	44,5	1,8	2,0
754 036	Schloß Holte-Stukenbrock, Stadt	14	-	414	+0,5	31,9	2,6	2,1
754 040	Steinhagen	3	-	100	-	17,4	1,7	-
754 044	Verl, Stadt	6	+20,0	187	+159,7	33,5	1,6	1,3
754 048	Versmold, Stadt	6	-	95	-	23,0	4,7	3,7
754 052	Werther (Westf.), Stadt	4	-	157	-	17,9	2,3	3,8
758 000	Kreis Herford	51	+4,1	2 440	+1,9	40,2	3,9	2,4
758 004	Bünde, Stadt	6	-	184	-1,1	.	.	.
758 008	Enger, Stadt	-	-	-	-	-	-	-
758 012	Herford, Stadt	11	-	344	-	35,5	2,0	2,3
758 016	Hiddenhausen	4	-	214	-4,5	28,9	2,0	2,1
758 020	Kirchlengern	1	-	17	-	.	.	.
758 024	Löhne, Stadt	7	+16,7	413	+13,2	73,7	11,1	3,6
758 028	Rödinghausen	5	-	276	+5,3	36,2	3,5	18,5
758 032	Spenge, Stadt	3	-	171	-	43,6	5,3	3,3
758 036	Vlotho, Stadt	14	+7,7	821	-0,5	32,3	4,2	2,3
762 000	Kreis Höxter	113	-	6 045	+5,2	51,4	3,9	4,1
762 004	Bad Driburg, Stadt	33	+10,0	2 728	+9,8	63,7	7,8	2,5
762 008	Beverungen, Stadt	17	-5,6	483	-7,1	37,2	2,1	2,9
762 012	Borgentreich, Stadt	1	-	32	-	.	.	.
762 016	Brakel, Stadt	6	-14,3	249	-6,4	33,0	3,5	9,8
762 020	Höxter, Stadt	20	+5,3	878	+9,8	60,4	2,6	2,4
762 024	Marienmünster, Stadt	4	-20,0	109	-12,1	.	.	.
762 028	Nieheim, Stadt	7	-	500	+1,2	27,6	7,1	15,8
762 032	Steinheim, Stadt	4	-	119	-0,8	40,1	1,8	2,4
762 036	Warburg, Stadt	17	-	756	+12,3	33,8	2,2	2,3
762 040	Willebadessen, Stadt	4	-20,0	191	-17,7	50,3	3,0	3,1
766 000	Kreis Lippe	160	-7,5	8 469	-3,4	50,9	4,4	4,1
766 004	Augustdorf	2	-	56	-	.	.	.
766 008	Bad Salzuflen, Stadt	48	-4,0	3 804	-1,1	62,0	5,7	2,3
766 012	Barntrop, Stadt	3	-	25	-7,4	.	.	.
766 016	Blomberg, Stadt	4	-20,0	67	-69,1	21,8	1,7	1,5
766 020	Detmold, Stadt	14	-17,6	613	-12,4	41,6	2,0	2,5
766 024	Dörentrup	7	-12,5	256	-5,9	45,6	3,4	9,2
766 028	Extertal	7	-	194	-	54,5	3,7	3,8
766 032	Horn-Bad Meinberg, Stadt	29	-3,3	2 158	+3,7	47,3	4,7	5,5

Anmerkungen Seite 9

Noch: 2.1 Kapazität und Leistung der Beherbergungsstätten nach Verwaltungsbezirken

August 2021

Amtliche Schlüsselnummer	Verwaltungsbezirk	Ankünfte				Übernachtungen			
		aller Gäste	Veränderung ¹⁾	ausländischer Gäste	Veränderung ¹⁾	aller Gäste	Veränderung ¹⁾	ausländischer Gäste	Veränderung ¹⁾
570 000	Kreis Warendorf	20 831	+51,7	1 087	-19,5	58 725	+34,1	2 924	-40,5
570 004	Ahlen, Stadt	1 372	+34,0	100	+72,4	2 943	+41,2	497	+84,1
570 008	Beckum, Stadt	1 132	+38,9	76	+4,1	2 526	+30,5	246	+25,5
570 012	Beelen	244	+82,1	65	+160,0	659	+56,2	188	+126,5
570 016	Drensteinfurt, Stadt	813	+41,4	45	-31,8	1 282	+33,7	92	-20,0
570 020	Ennigerloh, Stadt	831	+15,6	59	-10,6	1 987	+14,9	147	-1,3
570 024	Everswinkel	332	-25,2	25	+400,0	1 561	+4,8	46	+283,3
570 028	Oelde, Stadt	1 049	+19,3	108	-30,8	2 155	-32,8	265	-86,3
570 032	Ostbevern	2 026	+66,7	109	-74,8	2 459	-1,7	112	-87,1
570 036	Sassenberg, Stadt	3 119	+40,5	184	+21,1	14 638	+48,7	634	+22,6
570 040	Sendenhorst, Stadt	1 440	+30,2	70	-16,7	7 290	+9,2	124	-13,9
570 044	Telgte, Stadt	2 143	+33,2	81	-3,6	8 223	+45,3	184	+24,3
570 048	Wadersloh	173	-45,3	7	-22,2	607	-27,7	104	-6,3
570 052	Warendorf, Stadt	6 157	+130,3	158	+12,9	12 395	+92,2	285	-22,1
500 000	Reg.-Bez. Münster	212 913	+30,3	21 211	+13,6	499 648	+32,2	50 050	+11,7
711 000	Kreisfreie Stadt Bielefeld	21 238	+30,0	2 395	-15,8	41 338	+26,8	5 568	-18,7
754 000	Kreis Gütersloh	20 460	+29,2	1 754	+9,6	50 719	+30,1	4 026	-4,0
754 004	Borgholzhausen, Stadt	-	-	-	-	-	-	-	-
754 008	Gütersloh, Stadt	3 753	+27,1	568	+12,0	10 147	+17,3	1 214	+20,6
754 012	Halle (Westf.), Stadt	2 676	+48,3	201	+33,1	6 151	+31,9	393	-37,2
754 016	Harsewinkel, Stadt	1 914	+38,7	98	-46,4	5 055	+33,5	457	-49,7
754 020	Herzebrock-Clarholz	392	+79,8	49	+122,7	1 310	+134,3	213	+33,1
754 024	Langenberg	-	-100,0	-	-	-	-100,0	-	-
754 028	Rheda-Wiedenbrück, Stadt	2 831	+14,6	245	+75,0	4 955	+20,2	463	+85,2
754 032	Rietberg, Stadt	2 639	+65,7	154	+126,5	4 645	+85,9	310	+93,8
754 036	Schloß Holte-Stukenbrock, Stadt	2 672	+5,4	207	-14,8	6 947	-3,5	428	-26,0
754 040	Steinhagen	317	-6,8	-	-	539	+10,9	-	-
754 044	Verl, Stadt	1 106	+286,7	130	x	1 824	+280,0	168	x
754 048	Versmold, Stadt	1 779	+24,2	64	+8,5	8 277	+61,7	237	+33,1
754 052	Werther (Westf.), Stadt	381	-49,5	38	-82,1	869	-31,5	143	-52,2
758 000	Kreis Herford	8 700	+18,2	977	+16,4	33 799	+20,3	2 378	+16,3
758 004	Bünde, Stadt	-	-	-	-	-	-	-	-
758 008	Enger, Stadt	-	-	-	-	-	-	-	-
758 012	Herford, Stadt	2 217	+32,4	411	+56,3	4 491	-6,6	960	+34,1
758 016	Hiddenhausen	973	+29,9	81	+72,3	1 919	+41,9	168	+69,7
758 020	Kirchlengern	-	-	-	-	-	-	-	-
758 024	Löhne, Stadt	867	+84,1	5	-44,4	9 583	+71,0	18	-25,0
758 028	Rödinghausen	890	+72,1	11	+22,2	3 099	+120,1	203	+256,1
758 032	Spenge, Stadt	438	+73,1	3	-62,5	2 311	+101,7	10	-54,5
758 036	Vlotho, Stadt	2 587	-15,3	413	-10,6	10 789	-12,7	946	-5,0
762 000	Kreis Höxter	27 389	+7,7	1 786	-17,2	106 758	+8,6	7 335	-25,0
762 004	Bad Driburg, Stadt	6 964	-0,9	215	-22,4	54 014	+5,2	538	-34,4
762 008	Beverungen, Stadt	3 770	+13,9	243	+30,6	7 840	+3,0	697	+64,8
762 012	Borgentreich, Stadt	-	-	-	-	-	-	-	-
762 016	Brakel, Stadt	832	+6,4	68	-45,2	2 890	+30,0	665	-14,4
762 020	Höxter, Stadt	8 345	+15,3	453	+40,7	21 358	+13,3	1 100	+34,8
762 024	Marienmünster, Stadt	-	-	-	-	-	-	-	-
762 028	Nieheim, Stadt	742	+19,1	168	-57,9	5 305	+0,3	2 661	-42,4
762 032	Steinheim, Stadt	814	+8,0	60	+66,7	1 479	-18,6	145	+119,7
762 036	Warburg, Stadt	4 496	+9,9	335	+17,5	9 756	+47,8	766	+0,1
762 040	Willebadessen, Stadt	971	-18,3	223	-55,8	2 875	-11,6	699	-50,3
766 000	Kreis Lippe	41 467	+10,0	2 632	-20,3	184 522	+22,8	10 806	-3,4
766 004	Augustdorf	-	-	-	-	-	-	-	-
766 008	Bad Salzuffeln, Stadt	13 118	+16,6	761	-16,2	74 992	+35,5	1 737	+8,7
766 012	Barntrup, Stadt	-	-	-	-	-	-	-	-
766 016	Blomberg, Stadt	261	-53,1	27	-3,6	453	-80,9	41	-6,8
766 020	Detmold, Stadt	4 611	+24,0	336	-23,6	9 033	+26,9	831	-14,1
766 024	Dörentrup	1 068	-9,3	9	+12,5	3 618	+8,1	83	+144,1
766 028	Extertal	2 028	+54,0	138	-29,9	7 535	+81,6	520	-3,7
766 032	Horn-Bad Meinberg, Stadt	6 792	+4,3	495	-17,8	31 860	+3,8	2 740	+16,7

Anmerkungen Seite 9

Noch: 2.1 Kapazität und Leistung der Beherbergungsstätten nach Verwaltungsbezirken

August 2021

Amtliche Schlüsselnummer	Verwaltungsbezirk	Betriebe		Betten			Mittlere Aufenthaltsdauer ³⁾	
		geöffnete	Veränderung ¹⁾	angebotene	Veränderung ¹⁾	mittlere Auslastung ²⁾	aller Gäste	ausländischer Gäste
	Noch: Kreis Lippe							
766 036	Kalletal	9	–	203	–	.	.	.
766 040	Lage, Stadt	6	–14,3	142	–12,9	37,9	2,9	2,4
766 044	Lemgo, Stadt	6	–25,0	216	–5,3	30,5	1,5	1,9
766 048	Leopoldshöhe	3	–	40	–2,4	46,8	2,0	1,4
766 052	Lügde, Stadt	9	–18,2	282	–12,1	25,7	2,4	2,6
766 056	Oerlinghausen, Stadt	4	–	156	–2,5	26,1	2,3	4,1
766 060	Schieder-Schwalenberg, Stadt	9	–	257	+0,8	37,1	2,8	2,8
766 064	Schlangen	–	–	–	–	–	–	–
770 000	Kreis Minden-Lübbecke	96	–1,0	6 412	+1,4	59,0	4,8	2,6
770 004	Bad Oeynhausen, Stadt	21	–4,5	3 317	+1,1	73,1	9,5	2,0
770 008	Espelkamp, Stadt	6	–	186	+2,2	28,8	2,3	2,5
770 012	Hille	4	–	147	–	46,6	3,2	3,3
770 016	Hüllhorst	3	–	86	–	.	.	.
770 020	Lübbecke, Stadt	3	–	108	–0,9	.	.	.
770 024	Minden, Stadt	17	–	696	–1,1	42,8	1,5	1,8
770 028	Petershagen, Stadt	12	–7,7	614	–0,8	43,9	3,9	1,4
770 032	Porta Westfalica, Stadt	8	+14,3	336	+36,0	25,1	2,2	1,7
770 036	Preußisch-Oldendorf, Stadt	10	–	561	–3,1	66,1	9,4	8,4
770 040	Rahden, Stadt	4	–	173	–3,4	41,2	3,3	6,8
770 044	Stemwede	8	–	188	–1,6	41,8	2,8	7,8
774 000	Kreis Paderborn	95	–3,1	5 528	–0,2	47,9	3,0	2,1
774 004	Altenbeken	1	–	20	–	.	.	.
774 008	Bad Lippspringe, Stadt	15	–	1 449	–0,1	75,8	4,8	4,1
774 012	Borchen	7	–	252	–3,4	42,6	5,5	3,6
774 016	Büren, Stadt	10	–9,1	466	–2,3	29,9	2,1	2,2
774 020	Delbrück, Stadt	6	–14,3	221	–7,5	54,9	2,5	1,4
774 024	Hövelhof	10	–	284	–	36,1	2,1	2,1
774 028	Lichtenau, Stadt	1	–50,0	15	–71,7	.	.	.
774 032	Paderborn, Stadt	33	+3,1	2 325	+5,9	33,7	1,9	1,8
774 036	Salzkotten, Stadt	2	–	69	–	.	.	.
774 040	Bad Wünnenberg, Stadt	10	–9,1	427	–13,4	64,8	7,1	3,5
700 000	Reg.-Bez. Detmold	660	–1,8	36 686	+0,8	47,6	3,6	2,9
	Kreisfreie Städte							
911 000	Bochum	31	–8,8	3 361	–8,7	33,1	1,9	1,3
913 000	Dortmund	56	–8,2	7 429	+4,1	33,5	1,7	1,8
914 000	Hagen	23	+9,5	1 605	+8,6	36,3	3,2	4,7
915 000	Hamm	20	–13,0	1 374	–1,9	35,8	2,0	1,8
916 000	Herne	8	–11,1	538	–3,2	31,7	1,9	2,8
954 000	Ennepe-Ruhr-Kreis	62	–1,6	3 218	–0,5	37,3	2,6	1,9
954 004	Breckerfeld, Stadt	4	+33,3	182	+180,0	18,2	2,2	1,5
954 008	Ennepetal, Stadt	3	–	224	+1,8	75,3	10,9	1,8
954 012	Gevelsberg, Stadt	2	–33,3	93	–21,2	.	.	.
954 016	Hattingen, Stadt	22	–	1 067	–5,0	45,7	3,1	1,8
954 020	Herdecke, Stadt	4	+33,3	355	–1,1	.	.	.
954 024	Schwelm, Stadt	6	–	332	–	18,9	1,5	1,3
954 028	Sprockhövel, Stadt	7	–	346	–	29,8	2,2	2,1
954 032	Wetter (Ruhr), Stadt	4	–20,0	91	–28,3	28,7	1,4	1,2
954 036	Witten, Stadt	10	–9,1	528	–2,9	28,2	2,0	2,2
958 000	Hochsauerlandkreis	430	–3,4	25 560	–2,7	53,0	3,6	3,8
958 004	Arnsberg, Stadt	24	–7,7	1 458	+0,6	29,5	2,0	3,1
958 008	Bestwig	18	–	879	+2,4	37,0	2,9	4,8
958 012	Brilon, Stadt	29	–3,3	1 207	–1,9	51,2	3,0	1,8
958 016	Eslohe (Sauerland)	20	–4,8	901	–3,5	54,4	4,0	3,5
958 020	Hallenberg, Stadt	11	–	489	+0,2	48,4	2,8	3,5
958 024	Marsberg, Stadt	9	–	217	–9,2	35,2	3,1	1,9
958 028	Medebach, Stadt	23	–4,2	3 730	–6,7	81,1	4,7	5,2
958 032	Meschede, Stadt	23	–4,2	1 007	–2,2	41,5	3,5	4,5
958 036	Olsberg, Stadt	42	–	1 312	–0,6	35,5	2,8	2,9
958 040	Schmallenberg, Stadt	85	–3,4	4 101	–5,4	60,7	4,1	3,5
958 044	Sundern (Sauerland), Stadt	31	–	1 410	+2,3	56,3	2,7	4,2
958 048	Winterberg, Stadt	115	–5,0	8 849	–1,8	47,3	3,8	4,1

Anmerkungen Seite 9

Noch: 2.1 Kapazität und Leistung der Beherbergungsstätten nach Verwaltungsbezirken

August 2021

Amtliche Schlüsselnummer	Verwaltungsbezirk	Ankünfte				Übernachtungen			
		aller Gäste	Veränderung ¹⁾	ausländischer Gäste	Veränderung ¹⁾	aller Gäste	Veränderung ¹⁾	ausländischer Gäste	Veränderung ¹⁾
	Noch: Kreis Lippe								
766 036	Kalletal
766 040	Lage, Stadt	576	+12,3	23	+15,0	1 669	-2,7	55	-57,0
766 044	Lemgo, Stadt	1 367	+20,7	95	-25,8	2 044	-0,9	182	-35,7
766 048	Leopoldshöhe	291	+71,2	19	+216,7	580	+39,1	26	+271,4
766 052	Lügde, Stadt	876	+26,6	54	-29,9	2 137	+53,0	142	-19,8
766 056	Oerlinghausen, Stadt	555	+24,4	7	+75,0	1 263	+19,4	29	+222,2
766 060	Schieder-Schwalenberg, Stadt	3 033	+30,5	226	-34,1	8 448	+30,9	634	-42,0
766 064	Schlangen	-	-	-	-	-	-	-	-
770 000	Kreis Minden-Lübbecke	26 039	+15,2	1 289	-16,0	124 046	+8,2	3 295	-7,1
770 004	Bad Oeynhausen, Stadt	7 796	+19,8	263	+4,0	73 731	+4,0	525	+28,7
770 008	Espelkamp, Stadt	835	+17,9	71	-10,1	1 918	+8,7	179	-18,6
770 012	Hille	671	+30,5	17	-45,2	2 124	+39,7	56	-44,0
770 016	Hüllhorst
770 020	Lübbecke, Stadt
770 024	Minden, Stadt	6 929	+22,4	343	+12,8	10 623	+23,5	602	+13,6
770 028	Petershagen, Stadt	2 245	-14,0	85	-57,3	8 865	-11,6	117	-79,1
770 032	Porta Westfalica, Stadt	2 761	+31,6	87	+89,1	6 156	+57,5	145	+104,2
770 036	Preußisch-Oldendorf, Stadt	1 226	-14,0	19	-76,5	11 503	+2,0	159	-74,9
770 040	Rahden, Stadt	672	+63,1	34	+25,9	2 211	+87,7	231	+225,4
770 044	Stemwede	1 676	+8,5	92	+29,6	4 678	+37,9	716	+377,3
774 000	Kreis Paderborn	28 932	+20,0	1 916	-9,8	85 395	+14,2	4 083	-28,7
774 004	Altenbeken
774 008	Bad Lippspringe, Stadt	7 083	+15,5	119	-15,6	34 176	+6,5	490	+2,5
774 012	Borchen	607	+18,3	32	+128,6	3 331	+4,5	116	+197,4
774 016	Büren, Stadt	2 017	+34,0	102	-52,1	4 323	+18,9	225	-70,0
774 020	Delbrück, Stadt	1 329	+25,1	69	-36,1	3 385	+84,4	94	-53,5
774 024	Hövelhof	2 270	+28,1	222	+13,8	4 697	+20,6	457	-11,6
774 028	Lichtenau, Stadt
774 032	Paderborn, Stadt	13 971	+23,3	1 239	+35,3	25 973	+31,6	2 270	+39,0
774 036	Salzkotten, Stadt
774 040	Bad Wünnenberg, Stadt	1 255	-17,4	115	-78,2	8 895	-9,8	403	-80,6
700 000	Reg.-Bez. Detmold	174 225	+16,6	12 749	-11,5	626 577	+16,5	37 491	-13,4
	Kreisfreie Städte								
911 000	Bochum	16 594	+59,3	3 166	+196,2	31 299	+23,2	4 111	+82,0
913 000	Dortmund	44 637	+21,7	7 289	+5,1	77 440	+15,2	12 917	+8,6
914 000	Hagen	5 570	+2,3	412	-30,8	18 053	+15,1	1 924	+36,4
915 000	Hamm	7 464	-15,7	821	-15,4	15 262	+5,1	1 507	-4,2
916 000	Herne	2 766	-4,8	139	+3,0	5 279	-3,9	394	+27,1
954 000	Ennepe-Ruhr-Kreis	14 770	+10,0	950	+27,7	38 693	+4,1	1 802	+14,1
954 004	Breckerfeld, Stadt	448	+94,8	20	x	968	+78,3	29	+383,3
954 008	Ennepetal, Stadt	508	+10,0	50	+61,3	5 526	-0,7	92	+91,7
954 012	Gevelsberg, Stadt
954 016	Hattingen, Stadt	5 204	+5,0	229	+76,2	16 326	-0,2	418	+52,6
954 020	Herdecke, Stadt
954 024	Schwelm, Stadt	1 333	+32,4	93	-6,1	1 946	+17,0	125	-26,9
954 028	Sprockhövel, Stadt	1 529	+24,0	126	+7,7	3 328	+17,9	263	+7,3
954 032	Wetter (Ruhr), Stadt	583	+6,6	58	+222,2	809	+4,4	70	+204,3
954 036	Witten, Stadt	2 258	-0,1	148	-10,8	4 622	+1,2	321	-28,8
958 000	Hochsauerlandkreis	124 861	+8,8	16 704	-36,8	453 851	+10,1	64 126	-44,6
958 004	Arnsberg, Stadt	6 593	-4,2	511	-19,1	13 325	-22,7	1 576	-5,9
958 008	Bestwig	4 182	+13,8	239	-44,4	12 080	+9,2	1 136	-43,6
958 012	Brilon, Stadt	8 044	+66,5	1 251	+25,0	24 029	+22,9	2 306	-48,9
958 016	Eslohe (Sauerland)	3 840	+18,8	172	+24,6	15 184	+31,4	594	+37,2
958 020	Hallenberg, Stadt	2 654	+6,8	431	-15,7	7 338	+17,5	1 494	-1,5
958 024	Marsberg, Stadt	1 070	-3,7	16	-78,4	3 282	+40,2	31	-85,8
958 028	Medebach, Stadt	21 273	+15,8	1 387	-74,4	98 921	+11,9	7 232	-75,9
958 032	Meschede, Stadt	7 482	-15,0	798	-51,9	26 487	+11,6	3 571	-47,6
958 036	Olsberg, Stadt	5 353	+9,3	1 087	-11,0	15 055	+12,7	3 162	-7,4
958 040	Schmallenberg, Stadt	18 643	+3,1	2 525	-8,7	77 134	+5,3	8 798	-12,6
958 044	Sundern (Sauerland), Stadt	10 504	+8,5	474	-31,9	28 166	+12,3	1 992	+2,4
958 048	Winterberg, Stadt	35 223	+7,5	7 813	-34,2	132 850	+10,5	32 234	-39,4

Anmerkungen Seite 9

Noch: 2.1 Kapazität und Leistung der Beherbergungsstätten nach Verwaltungsbezirken

August 2021

Amtliche Schlüsselnummer	Verwaltungsbezirk	Betriebe		Betten			Mittlere Aufenthaltsdauer ³⁾	
		geöffnete	Veränderung ¹⁾	angebotene	Veränderung ¹⁾	mittlere Auslastung ²⁾	aller Gäste	ausländischer Gäste
962 000	Märkischer Kreis	99	+1,0	3 471	+2,5	31,1	2,3	3,2
962 004	Altena, Stadt	8	+33,3	298	+44,0	26,4	2,9	9,1
962 008	Balve, Stadt	10	–	363	+4,0	30,8	2,6	8,7
962 012	Halver, Stadt	2	+100,0	36	+100,0	.	.	.
962 016	Hemer, Stadt	7	–	133	–0,7	17,4	2,3	–
962 020	Herscheid	2	–	38	–	.	.	.
962 024	Iserlohn, Stadt	14	–	536	–1,1	37,6	2,0	2,2
962 028	Kierspe, Stadt	2	–50,0	45	–25,0	.	.	.
962 032	Lüdenscheid, Stadt	13	–	731	–	32,2	2,0	2,5
962 036	Meinerzhagen, Stadt	10	–9,1	384	–9,4	31,2	2,6	1,9
962 040	Menden (Sauerland), Stadt	10	+11,1	205	+9,0	21,8	2,2	2,1
962 044	Nachrodt-Wiblingwerde	3	–	210	–	21,0	2,1	3,6
962 048	Neuenrade, Stadt	7	–	164	–	32,5	2,1	2,8
962 052	Plettenberg, Stadt	7	–	243	+3,0	48,3	2,8	3,0
962 056	Schalksmühle	–	–	–	–	–	–	–
962 060	Werdohl, Stadt	4	–	85	–	32,7	4,2	15,4
966 000	Kreis Olpe	110	–	3 935	+7,2	38,2	3,0	3,3
966 004	Attendorn, Stadt	20	–	850	–1,0	34,8	2,2	2,8
966 008	Drolshagen, Stadt	10	+11,1	199	+9,3	40,7	3,7	3,3
966 012	Finnentrop	9	–	189	–	31,4	2,8	2,3
966 016	Kirchhundem	17	–	383	–4,7	29,5	2,5	2,9
966 020	Lennestadt, Stadt	35	–	1 417	+3,9	51,6	3,6	3,9
966 024	Olpe, Stadt	13	–	648	+59,2	24,2	3,1	2,3
966 028	Wenden	6	–14,3	249	–7,1	25,2	2,6	3,8
970 000	Kreis Siegen-Wittgenstein	97	–	4 721	+3,2	42,9	3,8	2,7
970 004	Bad Berleburg, Stadt	22	–4,3	1 095	–3,1	68,1	10,4	5,2
970 008	Burbach	8	+33,3	658	+45,9	26,3	8,2	13,5
970 012	Erndtebrück	1	–	28	–	.	.	.
970 016	Freudenberg, Stadt	7	–	218	–1,8	31,7	1,8	1,7
970 020	Hilchenbach, Stadt	12	–	564	+0,4	50,6	7,6	2,1
970 024	Kreuztal, Stadt	4	–	84	–	33,9	2,5	4,5
970 028	Bad Laasphe, Stadt	10	–	521	+3,4	45,7	2,5	3,2
970 032	Netphen, Stadt	9	–	244	–	32,3	2,2	1,5
970 036	Neunkirchen	3	–	74	+4,2	.	.	.
970 040	Siegen, Stadt	12	–7,7	859	–4,3	32,1	1,7	1,4
970 044	Wilnsdorf	9	–	376	–1,1	29,2	2,6	1,6
974 000	Kreis Soest	152	–0,7	8 395	+1,4	52,2	3,9	3,1
974 004	Anröchte	2	–	39	–	.	.	.
974 008	Bad Sassendorf	24	–7,7	1 913	–1,8	76,2	6,2	2,0
974 012	Ense	1	–	12	–	.	.	.
974 016	Erwitte, Stadt	16	–	829	–3,7	73,5	5,0	4,1
974 020	Geseke, Stadt	4	–	922	–	10,5	1,6	1,6
974 024	Lippetal	6	–	60	+9,1	20,6	2,1	1,9
974 028	Lippstadt, Stadt	23	–	1 110	–2,2	51,8	4,4	4,3
974 032	Möhneseesee	21	+5,0	1 311	+3,0	53,8	3,3	2,4
974 036	Rüthen, Stadt	13	+44,4	313	+114,4	23,1	2,5	1,8
974 040	Soest, Stadt	15	–	958	+8,5	38,4	1,9	2,4
974 044	Warstein, Stadt	16	–11,1	518	–3,4	45,5	5,2	6,1
974 048	Welver	2	–33,3	41	–41,4	.	.	.
974 052	Werl, Stadt	5	–16,7	243	–6,9	51,1	1,9	5,0
974 056	Wickede (Ruhr)	4	–	126	–6,0	74,2	7,9	1,0
978 000	Kreis Unna	57	–1,7	3 274	+1,0	33,2	2,2	2,5
978 004	Bergkamen, Stadt	4	–	66	–	.	.	.
978 008	Bönen	–	–	–	–	–	–	–
978 012	Fröndenberg/Ruhr, Stadt	5	–	181	–	28,5	1,6	2,9
978 016	Holzwickede	2	–	187	–2,1	.	.	.
978 020	Kamen, Stadt	5	–16,7	570	–2,2	48,5	2,2	1,3
978 024	Lünen, Stadt	10	+11,1	637	+24,2	31,7	2,1	4,3
978 028	Schwerte, Stadt	8	–11,1	342	–17,8	25,9	1,8	2,3
978 032	Selm, Stadt	5	–	429	+0,2	16,5	3,2	2,2
978 036	Unna, Stadt	7	–	459	–	23,5	2,1	3,5
978 040	Werne, Stadt	11	–	403	–	49,6	2,3	2,6
900 000	Reg.-Bez. Arnsberg	1 145	–2,3	66 881	–	44,5	3,0	3,0
	Nordrhein-Westfalen	4 638	–2,0	306 830	+2,1	40,0	2,5	2,3

Anmerkungen Seite 9

Noch: 2.1 Kapazität und Leistung der Beherbergungsstätten nach Verwaltungsbezirken

August 2021

Amtliche Schlüsselnummer	Verwaltungsbezirk	Ankünfte				Übernachtungen			
		aller Gäste	Veränderung ¹⁾	ausländischer Gäste	Veränderung ¹⁾	aller Gäste	Veränderung ¹⁾	ausländischer Gäste	Veränderung ¹⁾
962 000	Märkischer Kreis	14 776	+23,0	1 057	+13,7	34 092	+34,9	3 403	+6,4
962 004	Altena, Stadt	734	+48,0	19	-17,4	2 134	+36,4	172	+17,0
962 008	Balve, Stadt	1 353	+10,4	94	+2,2	3 465	-0,1	822	-24,5
962 012	Halver, Stadt
962 016	Hemer, Stadt	449	+142,7	-	-100,0	1 047	+171,2	-	-100,0
962 020	Herscheid
962 024	Iserlohn, Stadt	3 073	+20,9	231	+23,5	6 255	+31,9	515	+20,0
962 028	Kierspe, Stadt
962 032	Lüdenscheid, Stadt	3 572	+23,8	393	+7,1	7 292	+48,6	974	+30,7
962 036	Meinerzhagen, Stadt	1 408	+22,6	44	-12,0	3 710	+41,8	83	-45,8
962 040	Menden (Sauerland), Stadt	630	-23,5	16	-33,3	1 384	-6,5	33	-5,7
962 044	Nachrodt-Wiblingwerde	641	+0,3	23	-48,9	1 370	+11,5	83	+3,8
962 048	Neuenrade, Stadt	793	+10,9	70	+150,0	1 654	+24,4	195	+306,3
962 052	Plettenberg, Stadt	1 539	+98,3	130	+381,5	4 269	+128,3	394	x
962 056	Schalksmühle	-	-	-	-	-	-	-	-
962 060	Werdohl, Stadt	203	+21,6	5	-80,8	861	+10,4	77	-47,6
966 000	Kreis Olpe	24 749	+2,5	2 877	-32,7	74 844	+18,4	9 487	-12,7
966 004	Attendorn, Stadt	6 266	+8,6	668	-6,3	13 972	+4,6	1 874	-1,3
966 008	Drolshagen, Stadt	2 923	-6,6	251	-24,6	10 916	+25,6	818	-18,8
966 012	Finnentrop	669	-0,9	30	-70,3	1 895	+0,8	70	-78,9
966 016	Kirchhundem	1 342	-8,0	87	-20,2	3 313	+2,2	252	-33,9
966 020	Lennestadt, Stadt	6 253	-3,7	1 266	-41,6	22 663	+25,0	4 875	+2,4
966 024	Olpe, Stadt	6 552	+14,3	398	-44,9	20 138	+26,6	923	-54,8
966 028	Wenden	744	-15,6	177	+36,2	1 947	-4,0	675	+54,5
970 000	Kreis Siegen-Wittgenstein	16 451	+11,5	2 493	-9,4	62 636	+14,2	6 763	-9,3
970 004	Bad Berleburg, Stadt	2 232	+8,2	141	-14,0	23 108	+18,9	734	-21,2
970 008	Burbach	650	+18,2	53	-13,1	5 359	+6,2	717	+164,6
970 012	Erndtebrück
970 016	Freudenberg, Stadt	1 202	+23,8	177	+37,2	2 139	+35,4	293	+65,5
970 020	Hilchenbach, Stadt	1 132	+1,3	100	-19,4	8 575	+10,0	210	-24,5
970 024	Kreuztal, Stadt	294	+3,2	30	-38,8	745	+31,2	135	+57,0
970 028	Bad Laasphe, Stadt	3 100	-11,3	997	-35,7	7 664	-16,1	3 179	-30,2
970 032	Netphen, Stadt	1 121	+40,7	187	x	2 445	+81,5	274	+211,4
970 036	Neunkirchen
970 040	Siegen, Stadt	5 166	+20,6	735	+25,2	8 560	+18,7	1 063	+13,1
970 044	Wilnsdorf	1 299	+32,8	52	+4,0	3 405	+59,4	83	-9,8
974 000	Kreis Soest	39 299	+26,2	2 342	+3,5	152 452	+16,1	7 346	+22,7
974 004	Anröchte
974 008	Bad Sassendorf	7 610	+30,9	203	-20,4	47 271	+12,8	411	-27,5
974 012	Ense
974 016	Erwitte, Stadt	3 886	+19,9	168	+54,1	19 305	+13,6	694	+227,4
974 020	Geseke, Stadt	1 853	+39,4	165	-0,6	3 011	+44,3	265	-6,0
974 024	Lippetal	523	-8,6	61	-11,6	1 094	-10,2	117	+10,4
974 028	Lippstadt, Stadt	5 448	+5,4	328	-7,1	24 016	+3,4	1 407	+72,2
974 032	Möhnesee	8 050	+44,1	249	+7,3	26 793	+23,6	592	-2,0
974 036	Rüthen, Stadt	1 636	+50,5	63	-41,1	4 106	+83,6	114	-47,7
974 040	Soest, Stadt	6 100	+30,1	789	+37,5	11 734	+39,5	1 928	+61,6
974 044	Warstein, Stadt	1 479	-5,6	184	-32,8	7 726	-1,6	1 129	-32,2
974 048	Welver
974 052	Werl, Stadt	2 030	+36,4	111	+27,6	3 770	+80,5	557	+152,0
974 056	Wickede (Ruhr)	365	+25,4	6	+100,0	2 897	+2,1	6	-82,4
978 000	Kreis Unna	17 629	+43,0	1 470	+17,1	38 049	+41,6	3 744	+90,7
978 004	Bergkamen, Stadt
978 008	Bönen	-	-	-	-	-	-	-	-
978 012	Fröndenberg/Ruhr, Stadt	988	+1,9	34	-52,1	1 599	+10,6	98	-38,8
978 016	Holzwickede
978 020	Kamen, Stadt	3 872	+125,9	155	-16,2	8 571	+45,2	208	-32,7
978 024	Lünen, Stadt	2 943	+125,0	324	+191,9	6 258	+134,6	1 395	x
978 028	Schwerte, Stadt	1 483	-12,2	89	+71,2	2 668	+5,2	206	+182,2
978 032	Selm, Stadt	1 957	+79,4	38	+52,0	6 200	+83,3	83	+102,4
978 036	Unna, Stadt	1 579	+29,3	144	+53,2	3 341	+36,4	509	+258,5
978 040	Werne, Stadt	2 745	+9,1	279	+38,8	6 193	+9,5	736	+56,6
900 000	Reg.-Bez. Arnsberg	329 566	+14,9	39 720	-17,8	1001 950	+14,0	117 524	-28,5
	Nordrhein-Westfalen	1 656 842	+19,1	233 904	-3,1	4 189 224	+20,3	548 378	-7,0

Anmerkungen Seite 9

2.2 Kapazität und Leistung der Beherbergungsstätten nach Gemeindegruppen und Betriebsarten

August 2021

Gemeindegruppe Betriebsart	Betriebe		Betten			Mittlere Aufenthaltsdauer ³⁾	
	geöffnete	Veränderung ¹⁾	angebotene	Veränderung ¹⁾	mittlere Auslastung ²⁾	aller Gäste	ausländischer Gäste
Mineral-, Moor-, Sole- und Thermalbäder	279	-1,1	23 037	+1,5	60,6	4,7	2,0
Hotels	92	+2,2	7 656	+2,9	49,6	2,2	1,7
Gasthöfe	3	-	73	-	37,3	3,1	15,0
Pensionen	58	-1,7	1 667	-1,3	49,6	4,4	4,5
Hotels garnis	34	-12,8	2 035	-10,3	40,7	2,2	1,9
Erholungs-, Ferien-, Schulungsheime	10	-	1 498	+4,5	33,9	3,5	5,9
Ferienhäuser, -wohnungen, -zentren	18	-	416	+7,5	54,5	7,8	15,1
Hütten, Jugendherbergen u. Ä.	6	+50,0	523	+102,7	28,6	2,5	1,5
Vorsorge- und Reha-Kliniken	46	-	9 169	+0,3	82,3	23,6	41,0
Campingplätze	12	-7,7	.	.	.	2,6	1,8
Heilklimatische Kurorte	133	-5,0	10 317	-2,0	47,5	4,1	4,4
Hotels	44	-	3 060	-0,8	45,7	2,6	3,3
Gasthöfe	13	-7,1	317	-4,8	.	.	.
Pensionen	18	-14,3	384	-13,3	41,9	2,4	2,8
Hotels garnis	4	-	410	-	.	.	.
Erholungs-, Ferien-, Schulungsheime	11	-8,3	780	-0,6	.	.	.
Ferienhäuser, -wohnungen, -zentren	30	-6,3	4 331	-2,6	50,8	5,9	6,7
Hütten, Jugendherbergen u. Ä.	5	+25,0	430	+12,3	.	.	.
Vorsorge- und Reha-Kliniken	3	-	605	-5,6	.	.	.
Campingplätze	5	-16,7
Kneippkurorte	134	-6,3	5 353	-4,8	40,7	2,9	2,8
Hotels	33	-8,3	1 925	-4,0	42,7	1,9	2,4
Gasthöfe	15	-6,3	255	-7,6	22,8	1,7	3,4
Pensionen	14	-	248	+6,9	46,9	3,4	3,7
Hotels garnis	10	-16,7	449	-16,4	44,5	1,8	2,2
Erholungs-, Ferien-, Schulungsheime	5	-28,6	282	-26,2	29,7	3,5	-
Ferienhäuser, -wohnungen, -zentren	30	-6,3	985	-1,2	35,0	6,5	7,3
Hütten, Jugendherbergen u. Ä.	11	+10,0	817	+4,3	28,6	2,6	5,6
Vorsorge- und Reha-Kliniken	4	-	392	-4,9	83,1	34,1	-
Campingplätze	12	-	.	.	.	3,4	2,9
Kneippheilbäder	140	-7,3	7 178	-3,6	54,1	4,6	3,4
Hotels	44	-8,3	2 606	-7,7	57,1	2,8	3,3
Gasthöfe	22	-4,3	555	-5,8	.	.	.
Pensionen	22	-	375	-1,6	35,4	4,1	5,2
Hotels garnis	5	-44,4	107	-44,6	.	.	.
Erholungs-, Ferien-, Schulungsheime	8	-	1 128	+21,9	.	.	.
Ferienhäuser, -wohnungen, -zentren	27	-3,6	904	+0,9	67,7	6,6	8,1
Hütten, Jugendherbergen u. Ä.	2	-33,3	186	-8,8	.	.	.
Vorsorge- und Reha-Kliniken	7	-	1 317	-8,2	.	.	.
Campingplätze	3	-
Heilbäder zusammen	686	-4,2	45 885	-0,9	54,4	4,3	3,0
Hotels	213	-2,3	15 247	-0,7	49,2	2,3	2,4
Gasthöfe	53	-5,4	1 200	-5,6	38,2	2,9	3,1
Pensionen	112	-3,4	2 674	-2,6	46,3	3,9	3,8
Hotels garnis	53	-17,2	3 001	-12,0	41,2	2,1	2,0
Erholungs-, Ferien-, Schulungsheime	34	-8,1	3 688	+4,6	29,4	3,8	3,9
Ferienhäuser, -wohnungen, -zentren	105	-4,5	6 636	-1,3	51,0	6,2	7,1
Hütten, Jugendherbergen u. Ä.	24	+14,3	1 956	+20,1	20,4	2,5	2,4
Vorsorge- und Reha-Kliniken	60	-	11 483	-1,3	83,2	25,0	42,9
Campingplätze	32	-5,9	.	.	.	2,9	2,3

Anmerkungen Seite 9

Noch: 2.2 Kapazität und Leistung der Beherbergungsstätten nach Gemeindegruppen und Betriebsarten

August 2021

Gemeindegruppe Betriebsart	Ankünfte				Übernachtungen			
	aller Gäste	Verände- rung ¹⁾	aus- ländischer Gäste	Verände- rung ¹⁾	aller Gäste	Verände- rung ¹⁾	aus- ländischer Gäste	Verände- rung ¹⁾
Mineral-, Moor-, Sole- und Thermalbäder	94 814	+12,4	12 346	-8,8	445 039	+11,7	25 035	-10,0
Hotels	54 551	+18,6	8 910	+0,2	117 740	+24,2	15 482	-6,1
Gasthöfe	268	+5,9	2	-	844	+25,2	30	x
Pensionen	5 771	+0,7	282	-13,8	25 639	+9,9	1 267	+2,3
Hotels garnis	11 608	+8,0	2 024	-30,5	25 507	+19,7	3 863	-36,2
Erholungs-, Ferien-, Schulungsheime	4 279	+26,2	67	-37,4	15 095	+6,3	393	-32,6
Ferienhäuser, -wohnungen, -zentren	905	+79,2	137	+197,8	7 029	+45,8	2 072	+92,9
Hütten, Jugendherbergen u. Ä.	1 537	+58,5	135	-38,6	3 773	+107,0	204	-31,1
Vorsorge- und Reha-Kliniken	9 936	+8,2	8	+14,3	234 070	+6,9	328	+126,2
Campingplätze	5 959	-21,8	781	-23,8	15 342	-17,1	1 396	-27,9
Heilklimatische Kurorte	38 466	+8,8	8 072	-34,4	155 852	+10,9	35 201	-39,3
Hotels	16 637	+5,6	4 233	-16,7	43 315	+11,6	13 836	-7,1
Gasthöfe
Pensionen	2 072	+4,4	288	-29,4	4 992	+7,1	792	-21,9
Hotels garnis
Erholungs-, Ferien-, Schulungsheime
Ferienhäuser, -wohnungen, -zentren	11 480	+3,6	2 723	-52,5	68 174	+4,3	18 184	-53,2
Hütten, Jugendherbergen u. Ä.
Vorsorge- und Reha-Kliniken
Campingplätze
Kneippkurorte	29 843	+10,8	3 621	-23,8	86 319	+9,2	10 061	-34,6
Hotels	13 704	+34,9	2 251	+8,1	25 493	+18,7	5 320	+10,4
Gasthöfe	1 076	-10,9	76	-22,4	1 804	-18,8	261	-
Pensionen	1 063	+0,8	223	-24,1	3 591	+30,4	820	+16,6
Hotels garnis	2 635	-19,7	221	-5,6	4 735	-22,4	481	+0,4
Erholungs-, Ferien-, Schulungsheime	751	+158,1	-	-	2 595	+100,9	-	-
Ferienhäuser, -wohnungen, -zentren	1 643	-13,8	146	-71,8	10 677	-2,4	1 062	-64,2
Hütten, Jugendherbergen u. Ä.	2 784	+4,3	38	-59,6	7 242	+14,5	212	+8,7
Vorsorge- und Reha-Kliniken	296	+20,3	-	-	10 101	+15,0	-	-
Campingplätze	5 891	-3,6	666	-53,6	20 081	+4,7	1 905	-68,1
Kneippheilbäder	25 959	-9,7	3 860	-30,7	120 007	-0,5	13 234	-28,6
Hotels	16 297	-2,6	3 128	-27,8	45 784	+0,4	10 375	-27,5
Gasthöfe
Pensionen	1 005	-1,1	114	-47,5	4 111	+2,7	596	-40,3
Hotels garnis
Erholungs-, Ferien-, Schulungsheime
Ferienhäuser, -wohnungen, -zentren	2 859	-0,3	106	-8,6	18 984	+6,7	860	-27,6
Hütten, Jugendherbergen u. Ä.
Vorsorge- und Reha-Kliniken
Campingplätze
Heilbäder zusammen	189 082	+7,8	27 899	-22,9	807 217	+9,3	83 531	-30,2
Hotels	101 189	+14,2	18 522	-9,1	232 332	+15,8	45 013	-10,9
Gasthöfe	4 827	-1,2	597	+20,9	14 198	+0,5	1 880	+14,6
Pensionen	9 911	+1,3	907	-27,2	38 333	+10,3	3 475	-12,1
Hotels garnis	17 270	+6,7	2 490	-31,2	36 833	+15,3	4 944	-34,7
Erholungs-, Ferien-, Schulungsheime	8 540	+22,7	295	-19,0	32 382	+14,9	1 136	-29,9
Ferienhäuser, -wohnungen, -zentren	16 887	+3,3	3 112	-51,5	104 864	+6,0	22 178	-49,6
Hütten, Jugendherbergen u. Ä.	4 628	+5,7	173	-45,8	11 761	+23,6	416	-16,5
Vorsorge- und Reha-Kliniken	11 852	+9,4	8	+14,3	296 210	+7,5	343	+136,6
Campingplätze	13 978	-19,7	1 795	-45,9	40 304	-10,3	4 146	-57,3

Anmerkungen Seite 9

Noch: 2.2 Kapazität und Leistung der Beherbergungsstätten nach Gemeindegruppen und Betriebsarten

August 2021

Gemeindegruppe Betriebsart	Betriebe		Betten			Mittlere Aufenthaltsdauer ³⁾	
	geöffnete	Veränderung ¹⁾	angebotene	Veränderung ¹⁾	mittlere Auslastung ²⁾	aller Gäste	ausländischer Gäste
Luftkurorte	261	-3,3	10 941	-0,4	47,0	3,1	3,5
Hotels	76	-3,8	3 408	+0,4	46,9	2,2	2,5
Gasthöfe	26	-3,7	567	-4,7	39,1	2,1	2,7
Pensionen	33	-2,9	654	-4,2	52,7	3,4	3,1
Hotels garnis	10	-9,1	161	-10,1	.	.	.
Erholungs-, Ferien-, Schulungsheime	22	-4,3	1 725	-0,5	39,1	3,4	2,1
Ferienhäuser, -wohnungen, -zentren	49	-	2 289	+1,5	63,1	5,6	6,7
Hütten, Jugendherbergen u. Ä.	19	-5,0	1 464	-0,7	34,9	2,6	2,4
Vorsorge- und Reha-Kliniken	2	-	673	-	.	.	.
Campingplätze	24	-4,0	.	.	.	2,5	2,1
Erholungsorte	342	+0,9	15 070	+3,9	39,1	2,9	3,9
Hotels	108	-1,8	4 855	-0,3	39,9	2,0	2,3
Gasthöfe	26	-7,1	429	-6,3	25,6	2,0	2,1
Pensionen	27	-3,6	603	-2,7	37,3	3,7	4,8
Hotels garnis	19	+5,6	752	+7,3	.	.	.
Erholungs-, Ferien-, Schulungsheime	42	+5,0	2 746	+1,3	34,1	3,3	2,0
Ferienhäuser, -wohnungen, -zentren	50	-3,8	2 380	-10,2	43,5	6,4	10,3
Hütten, Jugendherbergen u. Ä.	22	+29,4	2 792	+40,7	34,3	3,0	6,2
Vorsorge- und Reha-Kliniken	4	-	513	-	.	.	.
Campingplätze	44	+4,8	.	.	.	2,7	2,5
Sonstige Gemeinden	3 349	-1,8	234 934	+2,7	36,9	2,2	2,1
Hotels	1 438	-3,6	125 519	+1,8	35,7	1,8	1,9
Gasthöfe	201	-2,9	3 931	-3,2	27,8	2,1	2,4
Pensionen	142	-2,1	3 352	-3,3	43,4	3,6	5,7
Hotels garnis	776	-2,8	53 099	+4,0	35,8	1,9	2,1
Erholungs-, Ferien-, Schulungsheime	232	-2,5	24 667	-1,9	25,4	3,1	6,5
Ferienhäuser, -wohnungen, -zentren	173	+3,6	7 696	+2,4	65,9	5,0	7,7
Hütten, Jugendherbergen u. Ä.	130	+16,1	10 629	+25,8	33,6	2,9	2,7
Vorsorge- und Reha-Kliniken	45	+7,1	6 041	+2,5	89,0	29,7	35,1
Campingplätze	212	+1,0	.	.	.	3,3	3,0
Nordrhein-Westfalen	4 638	-2,0	306 830	+2,1	40,0	2,5	2,3
Hotels	1 835	-3,3	149 029	+1,5	37,5	1,9	2,0
Gasthöfe	306	-3,8	6 127	-4,0	30,7	2,3	2,6
Pensionen	314	-2,8	7 283	-3,1	44,8	3,7	4,8
Hotels garnis	858	-3,7	57 013	+3,0	36,1	1,9	2,1
Erholungs-, Ferien-, Schulungsheime	330	-2,4	32 826	-0,9	27,3	3,2	5,1
Ferienhäuser, -wohnungen, -zentren	377	-0,3	19 001	-0,7	57,5	5,5	7,7
Hütten, Jugendherbergen u. Ä.	195	+14,7	16 841	+24,4	32,3	2,8	3,2
Vorsorge- und Reha-Kliniken	111	+2,8	18 710	-	83,6	26,5	36,9
Campingplätze	312	+0,3	.	.	.	3,1	2,7

Anmerkungen Seite 9

Noch: 2.2 Kapazität und Leistung der Beherbergungsstätten nach Gemeindegruppen und Betriebsarten

August 2021

Gemeindegruppe Betriebsart	Ankünfte				Übernachtungen			
	aller Gäste	Verände- rung ¹⁾	aus- ländischer Gäste	Verände- rung ¹⁾	aller Gäste	Verände- rung ¹⁾	aus- ländischer Gäste	Verände- rung ¹⁾
Luftkurorte	58 609	-5,2	8 813	-34,2	179 064	+3,3	31 198	-24,3
Hotels	22 425	-3,2	4 455	-31,3	49 537	+3,3	10 943	-16,6
Gasthöfe	3 189	-3,9	384	-19,8	6 786	+9,0	1 030	+11,0
Pensionen	3 126	-12,1	239	-27,8	10 668	-2,8	743	-8,7
Hotels garnis
Erholungs-, Ferien-, Schulungsheime	6 161	+20,6	16	-57,9	20 775	+65,2	33	-69,7
Ferienhäuser, -wohnungen, -zentren	7 919	+5,8	2 298	-25,7	44 469	+2,5	15 494	-22,8
Hütten, Jugendherbergen u. Ä.	6 170	+37,2	76	-50,3	15 797	+42,9	182	-59,6
Vorsorge- und Reha-Kliniken
Campingplätze	8 017	-37,4	1 057	-57,0	20 039	-27,0	2 168	-56,4
Erholungsorte	82 207	+7,5	9 387	-29,5	240 454	+10,9	36 513	-21,5
Hotels	29 330	+4,2	3 923	-20,5	59 980	+10,7	9 186	-18,0
Gasthöfe	1 672	-2,6	250	+60,3	3 377	+1,9	522	+60,1
Pensionen	1 821	-0,2	175	+48,3	6 725	+4,3	835	-9,3
Hotels garnis
Erholungs-, Ferien-, Schulungsheime	8 651	+52,1	294	+314,1	28 823	+62,1	594	+386,9
Ferienhäuser, -wohnungen, -zentren	5 020	-28,1	1 547	-41,8	31 961	-12,7	15 939	-12,9
Hütten, Jugendherbergen u. Ä.	9 767	+107,2	435	+0,5	29 659	+139,9	2 698	+6,8
Vorsorge- und Reha-Kliniken
Campingplätze	21 395	-7,5	2 140	-51,6	58 651	-10,3	5 257	-54,5
Sonstige Gemeinden	1 326 944	+23,1	187 805	+5,3	2 962 489	+25,8	397 136	+3,9
Hotels	771 855	+25,5	124 022	+6,7	1 382 997	+27,4	229 693	+7,5
Gasthöfe	15 881	+17,0	1 716	+34,9	33 813	+14,7	4 107	+3,6
Pensionen	12 402	+17,5	1 552	+2,8	44 759	+27,4	8 865	+27,1
Hotels garnis	299 205	+16,7	46 413	+12,2	578 556	+22,7	96 710	+17,6
Erholungs-, Ferien-, Schulungsheime	61 243	+41,3	970	-9,8	191 410	+34,5	6 289	+60,3
Ferienhäuser, -wohnungen, -zentren	31 355	+19,4	2 636	-58,0	156 821	+20,4	20 175	-48,3
Hütten, Jugendherbergen u. Ä.	37 359	+67,0	2 644	+104,8	106 541	+94,9	7 236	+84,0
Vorsorge- und Reha-Kliniken	5 605	+10,1	26	+116,7	166 747	+8,2	913	+37,1
Campingplätze	92 039	+8,2	7 826	-16,1	300 845	+19,6	23 148	-16,6
Nordrhein-Westfalen	1 656 842	+19,1	233 904	-3,1	4 189 224	+20,3	548 378	-7,0
Hotels	924 799	+22,5	150 922	+1,9	1 724 846	+24,3	294 835	+2,2
Gasthöfe	25 569	+8,9	2 947	+22,7	58 174	+9,5	7 539	+9,9
Pensionen	27 260	+6,0	2 873	-10,4	100 485	+15,1	13 918	+9,9
Hotels garnis	321 759	+15,8	49 814	+8,6	625 806	+21,7	103 741	+12,6
Erholungs-, Ferien-, Schulungsheime	84 595	+38,5	1 575	+1,7	273 390	+36,1	8 052	+39,5
Ferienhäuser, -wohnungen, -zentren	61 181	+7,2	9 593	-48,0	338 115	+9,4	73 786	-39,3
Hütten, Jugendherbergen u. Ä.	57 924	+61,1	3 328	+51,5	163 758	+86,9	10 532	+42,2
Vorsorge- und Reha-Kliniken	18 326	+8,7	34	+78,9	484 811	+6,9	1 256	+54,9
Campingplätze	135 429	-2,1	12 818	-34,4	419 839	+7,8	34 719	-35,7

Anmerkungen Seite 9

2.3 Kapazität und Leistung der Beherbergungsstätten nach Reisegebieten und Betriebsarten

August 2021

Reisegebiet Betriebsart	Betriebe		Betten			Mittlere Aufenthaltsdauer ³⁾	
	geöffnete	Veränderung ¹⁾	angebotene	Veränderung ¹⁾	mittlere Auslastung ²⁾	aller Gäste	ausländischer Gäste
Eifel und Region Aachen	394	-6,9	19 088	-2,6	40,4	2,8	2,8
Hotels	120	-7,7	6 182	-2,3	43,9	1,9	1,9
Gasthöfe	17	-5,6	406	-4,5	.	.	.
Pensionen	23	-	353	-1,9	.	.	.
Hotels garnis	64	-9,9	3 158	-6,8	36,3	2,1	1,8
Erholungs-, Ferien-, Schulungsheime	39	-7,1	2 821	+4,5	24,2	4,0	5,1
Ferienhäuser, -wohnungen, -zentren	57	-9,5	3 427	-8,4	.	.	.
Hütten, Jugendherbergen u. Ä.	28	-	2 227	+3,6	30,2	3,2	3,4
Vorsorge- und Reha-Kliniken	5	-	514	-0,4	.	.	.
Campingplätze	41	-4,7	.	.	.	2,4	2,1
Niederrhein	514	-4,5	27 855	-0,6	37,8	2,3	2,1
Hotels	206	-6,4	15 309	-2,2	34,9	1,7	1,8
Gasthöfe	34	-2,9	757	-4,5	.	.	.
Pensionen	22	-4,3	607	-0,7	39,0	2,7	2,3
Hotels garnis	97	-1,0	4 420	-2,9	34,2	2,0	2,8
Erholungs-, Ferien-, Schulungsheime	23	-4,2	2 518	-1,1	32,6	2,8	1,9
Ferienhäuser, -wohnungen, -zentren	39	-13,3	918	-6,1	46,7	4,8	8,2
Hütten, Jugendherbergen u. Ä.	24	+14,3	2 104	+18,8	34,1	2,7	6,2
Vorsorge- und Reha-Kliniken	8	-	1 222	+9,2	99,1	30,0	36,9
Campingplätze	61	-4,7
Münsterland	550	+5,2	26 289	+3,5	39,5	2,4	2,4
Hotels	255	+2,0	12 585	+5,1	43,0	1,8	2,1
Gasthöfe	41	+2,5	678	+2,9	.	.	.
Pensionen	37	-2,6	940	-10,2	.	.	.
Hotels garnis	51	-	2 766	-3,3	50,8	1,8	1,7
Erholungs-, Ferien-, Schulungsheime	48	+2,1	6 236	-0,6	19,5	3,5	4,3
Ferienhäuser, -wohnungen, -zentren	50	+25,0	1 274	+19,7	55,5	4,5	8,1
Hütten, Jugendherbergen u. Ä.	15	+7,1	1 158	+28,2	39,8	2,4	4,0
Vorsorge- und Reha-Kliniken	5	+25,0	652	+5,3	84,6	21,2	-
Campingplätze	48	+23,1	.	.	.	3,2	2,8
Teutoburger Wald	660	-1,8	36 686	+0,8	47,6	3,6	2,9
Hotels	251	-2,7	14 506	-1,0	41,1	2,0	2,1
Gasthöfe	53	-	958	+1,3	23,9	2,0	3,7
Pensionen	92	-	2 400	+1,9	41,5	3,8	4,2
Hotels garnis	65	-8,5	3 471	-6,5	35,8	1,9	2,1
Erholungs-, Ferien-, Schulungsheime	45	-2,2	3 695	+0,2	31,8	3,4	3,1
Ferienhäuser, -wohnungen, -zentren	38	-5,0	1 190	-10,8	44,2	6,9	14,4
Hütten, Jugendherbergen u. Ä.	29	+26,1	2 022	+55,7	27,4	2,7	6,4
Vorsorge- und Reha-Kliniken	39	-	8 444	+0,5	79,5	25,1	34,0
Campingplätze	48	-4,0	.	.	.	3,7	4,0
Sauerland	791	-1,9	41 361	-0,6	49,6	3,5	3,7
Hotels	251	-3,8	14 166	-2,2	45,7	2,3	3,0
Gasthöfe	100	-5,7	2 172	-6,5	36,8	2,5	3,2
Pensionen	94	-6,0	2 009	-5,9	50,2	3,7	3,8
Hotels garnis	39	-2,5	1 831	-2,2	.	.	.
Erholungs-, Ferien-, Schulungsheime	50	-3,8	4 607	+1,1	.	.	.
Ferienhäuser, -wohnungen, -zentren	146	+0,7	10 753	-1,7	62,2	5,2	6,4
Hütten, Jugendherbergen u. Ä.	41	+28,1	2 773	+32,1	25,6	2,6	2,5
Vorsorge- und Reha-Kliniken	22	-	3 050	-4,4	86,1	25,7	-
Campingplätze	48	-	.	.	.	3,7	3,5
Siegerland-Wittgenstein	97	-	4 721	+3,2	42,9	3,8	2,7
Hotels	43	+4,9	2 058	+1,7	34,1	1,9	2,3
Gasthöfe	11	-8,3	187	-6,0	24,4	2,0	2,8
Pensionen	11	-	167	-1,2	35,5	4,7	7,5
Hotels garnis	10	+11,1	564	+48,8	.	.	.
Erholungs-, Ferien-, Schulungsheime	11	-	780	-0,4	26,7	3,7	8,4
Ferienhäuser, -wohnungen, -zentren	4	-20,0	66	-23,3	38,1	5,5	9,2
Hütten, Jugendherbergen u. Ä.	1	-50,0	33	-35,3	.	.	.
Vorsorge- und Reha-Kliniken	4	-	866	-1,9	89,1	33,1	-
Campingplätze	2	-

Anmerkungen Seite 9

Noch: 2.3 Kapazität und Leistung der Beherbergungsstätten nach Reisegebieten und Betriebsarten

August 2021

Reisegebiet Betriebsart	Ankünfte				Übernachtungen			
	aller Gäste	Verände- rung ¹⁾	aus- ländischer Gäste	Verände- rung ¹⁾	aller Gäste	Verände- rung ¹⁾	aus- ländischer Gäste	Verände- rung ¹⁾
Eifel und Region Aachen	98 217	-14,2	22 980	-31,0	270 161	-8,1	65 336	-28,8
Hotels	43 921	-	12 312	-11,5	83 840	+2,1	22 901	-13,0
Gasthöfe
Pensionen
Hotels garnis	16 312	-18,1	3 411	-39,4	34 141	-8,1	6 215	-42,4
Erholungs-, Ferien-, Schulungsheime	5 213	-7,5	73	-79,5	20 651	+12,6	373	-43,9
Ferienhäuser, -wohnungen, -zentren
Hütten, Jugendherbergen u. Ä.	6 434	+12,1	349	-26,4	20 833	+50,2	1 177	+18,4
Vorsorge- und Reha-Kliniken
Campingplätze	14 030	-41,1	2 499	-60,9	34 313	-42,3	5 229	-64,8
Niederrhein	171 623	+11,0	24 085	-18,5	397 755	+16,8	50 873	-9,8
Hotels	94 992	+10,2	17 123	-21,2	165 723	+13,0	30 739	-15,5
Gasthöfe
Pensionen	2 726	+10,0	295	-14,2	7 321	+17,1	680	-36,2
Hotels garnis	23 266	+2,1	2 877	-8,6	46 792	+7,4	8 190	+8,1
Erholungs-, Ferien-, Schulungsheime	8 951	+40,8	275	+141,2	25 136	+52,1	527	+99,6
Ferienhäuser, -wohnungen, -zentren	2 741	+6,8	246	+6,0	13 194	+18,5	2 018	-2,8
Hütten, Jugendherbergen u. Ä.	8 143	+50,4	313	+3,0	21 647	+64,2	1 936	+16,7
Vorsorge- und Reha-Kliniken	1 251	+21,5	16	+433,3	37 551	+18,7	590	+347,0
Campingplätze
Münsterland	169 911	+33,0	15 959	+23,5	400 268	+33,7	37 575	+13,4
Hotels	92 142	+30,9	8 111	+14,4	166 842	+32,6	17 347	+5,2
Gasthöfe
Pensionen
Hotels garnis	24 215	+34,1	3 793	+79,7	43 562	+41,9	6 458	+74,5
Erholungs-, Ferien-, Schulungsheime	10 618	+37,6	153	-14,5	37 576	+34,2	658	+42,4
Ferienhäuser, -wohnungen, -zentren	4 921	+38,7	313	-10,8	21 934	+37,6	2 540	+21,0
Hütten, Jugendherbergen u. Ä.	5 881	+60,3	261	+0,8	14 279	+84,7	1 031	-21,5
Vorsorge- und Reha-Kliniken	808	+19,2	-	-	17 098	+7,1	-	-
Campingplätze	24 861	+34,8	2 189	+1,6	79 705	+33,3	6 172	-5,8
Teutoburger Wald	174 225	+16,6	12 749	-11,5	626 577	+16,5	37 491	-13,4
Hotels	91 532	+21,2	7 314	-16,4	184 144	+19,0	15 087	-24,1
Gasthöfe	3 444	+19,5	203	+65,0	7 051	+17,3	749	+32,8
Pensionen	8 078	+8,5	355	-6,8	30 583	+18,8	1 487	+7,3
Hotels garnis	19 007	+14,2	2 056	+8,8	36 251	+20,3	4 387	+12,2
Erholungs-, Ferien-, Schulungsheime	10 642	+41,8	235	+30,6	35 757	+46,9	731	+1,2
Ferienhäuser, -wohnungen, -zentren	2 335	+1,9	395	-34,3	16 200	-0,9	5 679	-16,6
Hütten, Jugendherbergen u. Ä.	5 994	+87,8	157	+101,3	16 352	+98,7	1 010	+0,4
Vorsorge- und Reha-Kliniken	8 278	+7,4	9	+12,5	208 089	+8,4	306	+109,6
Campingplätze	24 915	-4,9	2 025	-15,6	92 150	+14,9	8 055	-9,6
Sauerland	203 685	+11,9	22 980	-32,2	715 239	+13,2	84 362	-37,9
Hotels	86 605	+7,5	13 401	-14,7	200 491	+11,2	39 661	-6,0
Gasthöfe	9 910	+5,4	1 036	+17,2	24 718	+8,2	3 321	+24,1
Pensionen	8 492	-1,8	855	-27,0	31 230	+6,5	3 224	-7,1
Hotels garnis
Erholungs-, Ferien-, Schulungsheime
Ferienhäuser, -wohnungen, -zentren	39 485	+12,0	4 406	-61,2	206 747	+10,2	27 996	-60,1
Hütten, Jugendherbergen u. Ä.	8 360	+90,8	31	-16,2	21 448	+105,0	77	-23,0
Vorsorge- und Reha-Kliniken	3 169	+8,5	-	-	81 409	+1,2	-	-100,0
Campingplätze	21 743	-0,9	1 709	-49,3	80 468	+14,3	6 007	-56,3
Siegerland-Wittgenstein	16 451	+11,5	2 493	-9,4	62 636	+14,2	6 763	-9,3
Hotels	11 224	+9,9	2 214	-10,2	21 539	+8,9	5 128	-15,3
Gasthöfe	722	+10,1	55	+22,2	1 414	-7,5	152	+126,9
Pensionen	392	+15,6	11	-63,3	1 838	+23,3	82	-64,7
Hotels garnis
Erholungs-, Ferien-, Schulungsheime	1 676	+73,9	10	-	6 248	+96,3	84	-24,3
Ferienhäuser, -wohnungen, -zentren	141	+28,2	43	+104,8	779	-12,7	397	-15,0
Hütten, Jugendherbergen u. Ä.
Vorsorge- und Reha-Kliniken	722	+16,8	-	-	23 916	+14,0	15	x
Campingplätze

Anmerkungen Seite 9

Noch: 2.3 Kapazität und Leistung der Beherbergungsstätten nach Reisegebieten und Betriebsarten

August 2021

Reisegebiet Betriebsart	Betriebe		Betten			Mittlere Aufenthaltsdauer ³⁾	
	geöffnete	Veränderung ¹⁾	angebotene	Veränderung ¹⁾	mittlere Auslastung ²⁾	aller Gäste	ausländischer Gäste
Bergisches Land	177	-4,8	9 945	-1,7	37,1	3,3	2,5
Hotels	78	-10,3	3 942	-4,9	31,7	2,0	2,4
Gasthöfe	5	-	80	-7,0	19,4	2,3	-
Pensionen	5	-	76	-	28,4	5,3	9,0
Hotels garnis	19	-9,5	881	-3,8	33,7	2,8	2,3
Erholungs-, Ferien-, Schulungsheime	30	+3,4	2 459	-3,2	28,0	3,2	3,1
Ferienhäuser, -wohnungen, -zentren	6	-14,3	134	-10,1	32,5	3,0	12,1
Hütten, Jugendherbergen u. Ä.	12	+9,1	1 073	+13,5	28,6	2,8	1,8
Vorsorge- und Reha-Kliniken	10	+25,0	1 300	+3,3	80,3	26,7	81,0
Campingplätze	12	-7,7
Bonn und Rhein-Sieg-Kreis	220	-3,1	17 168	-2,3	42,7	2,3	2,4
Hotels	96	-5,9	8 998	-9,7	44,3	2,1	2,2
Gasthöfe	15	+7,1	301	-0,7	.	.	.
Pensionen	6	-	146	-	45,6	8,7	22,3
Hotels garnis	60	-4,8	4 166	+4,7	44,4	2,1	2,3
Erholungs-, Ferien-, Schulungsheime	23	-8,0	2 352	-10,1	29,7	2,6	3,2
Ferienhäuser, -wohnungen, -zentren	5	-16,7	213	-10,5	.	.	.
Hütten, Jugendherbergen u. Ä.	5	+400,0	709	x	.	.	.
Vorsorge- und Reha-Kliniken	3	-	283	-	90,6	32,9	-
Campingplätze	7	-
Köln und Rhein-Erft-Kreis	350	-3,8	40 361	+5,9	40,7	2,0	1,9
Hotels	140	-2,8	23 202	+7,3	39,9	1,8	1,7
Gasthöfe	11	-15,4	212	-11,3	19,1	2,2	2,1
Pensionen	9	-	265	-4,0	71,6	4,1	7,9
Hotels garnis	151	-7,4	12 488	+3,7	38,2	1,9	1,9
Erholungs-, Ferien-, Schulungsheime	12	-	1 891	-0,7	39,5	2,6	x
Ferienhäuser, -wohnungen, -zentren	10	+100,0	392	+201,5	62,5	10,1	13,4
Hütten, Jugendherbergen u. Ä.	7	-	1 519	+1,0	.	.	.
Vorsorge- und Reha-Kliniken	4	-	392	-3,9	.	.	.
Campingplätze	6	-14,3
Düsseldorf und Kreis Mettmann	288	+1,4	34 688	+8,6	28,8	1,8	1,9
Hotels	113	-0,9	22 471	+10,7	28,3	1,6	1,8
Gasthöfe	4	-	77	+16,7	.	.	.
Pensionen	3	-	45	-4,3	16,5	1,9	1,8
Hotels garnis	153	+2,7	10 947	+3,3	30,4	2,0	2,2
Erholungs-, Ferien-, Schulungsheime	6	+20,0	384	+17,1	.	.	.
Ferienhäuser, -wohnungen, -zentren	2	-	23	-	.	.	.
Hütten, Jugendherbergen u. Ä.	4	-	741	+22,9	23,4	2,1	1,9
Vorsorge- und Reha-Kliniken	-	-	-	-	-	-	-
Campingplätze	3	-	.	.	.	2,7	2,0
Ruhrgebiet	525	-2,2	43 169	+3,8	34,9	2,2	2,1
Hotels	242	-1,6	23 004	+0,6	32,8	1,8	1,8
Gasthöfe	15	-16,7	299	-13,6	29,0	2,3	2,1
Pensionen	12	-	275	+0,7	39,0	3,5	13,8
Hotels garnis	130	-3,7	10 801	+13,5	33,9	1,8	2,0
Erholungs-, Ferien-, Schulungsheime	36	-5,3	4 223	-2,2	26,5	3,7	4,7
Ferienhäuser, -wohnungen, -zentren	20	-	611	+30,8	48,2	7,5	12,0
Hütten, Jugendherbergen u. Ä.	26	+4,0	2 295	+8,9	34,0	2,9	2,8
Vorsorge- und Reha-Kliniken	9	-	1 661	-2,2	87,4	29,5	-
Campingplätze	35	+2,9	.	.	.	2,5	3,3
Bergisches Städtedreieck	72	-7,7	5 499	-3,1	30,2	2,4	2,2
Hotels	40	-11,1	2 606	-9,3	34,1	1,9	2,1
Gasthöfe	-	-	-	-	-	-	-
Pensionen	-	-100,0	-	-100,0	-	-	-
Hotels garnis	19	-5,0	1 520	-0,6	25,1	2,1	2,2
Erholungs-, Ferien-, Schulungsheime	7	-	860	-1,4	14,1	3,1	2,2
Ferienhäuser, -wohnungen, -zentren	-	-	-	-	-	-	-
Hütten, Jugendherbergen u. Ä.	3	+50,0	187	+233,9	4,7	1,5	-
Vorsorge- und Reha-Kliniken	2	-	326	-	.	.	.
Campingplätze	1	-
Nordrhein-Westfalen	4 638	-2,0	306 830	+2,1	40,0	2,5	2,3
Hotels	1 835	-3,3	149 029	+1,5	37,5	1,9	2,0
Gasthöfe	306	-3,8	6 127	-4,0	30,7	2,3	2,6
Pensionen	314	-2,8	7 283	-3,1	44,8	3,7	4,8
Hotels garnis	858	-3,7	57 013	+3,0	36,1	1,9	2,1
Erholungs-, Ferien-, Schulungsheime	330	-2,4	32 826	-0,9	27,3	3,2	5,1
Ferienhäuser, -wohnungen, -zentren	377	-0,3	19 001	-0,7	57,5	5,5	7,7
Hütten, Jugendherbergen u. Ä.	195	+14,7	16 841	+24,4	32,3	2,8	3,2
Vorsorge- und Reha-Kliniken	111	+2,8	18 710	-	83,6	26,5	36,9
Campingplätze	312	+0,3	.	.	.	3,1	2,7

Anmerkungen Seite 9

Noch: 2.3 Kapazität und Leistung der Beherbergungsstätten nach Reisegebieten und Betriebsarten

August 2021

Reisegebiet Betriebsart	Ankünfte				Übernachtungen			
	aller Gäste	Verände- rung ¹⁾	aus- ländischer Gäste	Verände- rung ¹⁾	aller Gäste	Verände- rung ¹⁾	aus- ländischer Gäste	Verände- rung ¹⁾
Bergisches Land	36 843	+13,9	2 961	+0,4	122 124	+31,6	7 486	+0,5
Hotels	18 845	+19,4	2 050	-2,9	38 594	+32,2	4 847	+4,5
Gasthöfe	205	-31,2	-	-100,0	480	-17,9	-	-100,0
Pensionen	127	+4,1	3	-57,1	670	-4,7	27	-82,2
Hotels garnis	3 254	+8,2	552	+35,0	9 187	+12,2	1 297	+24,8
Erholungs-, Ferien-, Schulungsheime	6 222	+11,4	271	-2,5	19 662	+66,7	831	+4,4
Ferienhäuser, -wohnungen, -zentren	447	+35,0	8	-11,1	1 350	+48,8	97	x
Hütten, Jugendherbergen u. Ä.	3 226	+27,2	14	-50,0	9 028	+47,4	25	-45,7
Vorsorge- und Reha-Kliniken	1 212	+14,3	3	-40,0	32 372	+21,2	243	-38,6
Campingplätze
Bonn und Rhein-Sieg-Kreis	100 339	+25,0	12 587	+7,8	233 041	+36,9	29 775	+15,8
Hotels	58 251	+20,8	7 851	-2,7	123 233	+36,5	17 249	+3,0
Gasthöfe
Pensionen	236	+6,3	31	+3,3	2 064	+9,9	691	-11,5
Hotels garnis	26 517	+20,9	3 913	+23,3	56 280	+31,2	8 846	+34,7
Erholungs-, Ferien-, Schulungsheime	8 314	+47,2	152	+92,4	21 626	+30,3	479	+144,4
Ferienhäuser, -wohnungen, -zentren
Hütten, Jugendherbergen u. Ä.
Vorsorge- und Reha-Kliniken	242	+14,7	-	-	7 950	+7,1	-	-
Campingplätze
Köln und Rhein-Erft-Kreis	265 274	+25,5	49 369	+11,1	519 720	+27,2	94 401	+12,7
Hotels	162 769	+24,0	34 019	+12,0	286 457	+25,5	57 196	+11,4
Gasthöfe	574	-3,4	61	+64,9	1 255	-15,6	131	+32,3
Pensionen	1 443	+19,5	420	+14,4	5 879	+31,9	3 307	+33,6
Hotels garnis	76 448	+18,3	12 885	+6,0	144 290	+23,1	24 792	-1,3
Erholungs-, Ferien-, Schulungsheime	8 941	+336,6	21	+23,5	23 182	+24,4	2 897	+141,0
Ferienhäuser, -wohnungen, -zentren	752	+144,2	195	+119,1	7 599	+381,9	2 607	+179,7
Hütten, Jugendherbergen u. Ä.
Vorsorge- und Reha-Kliniken
Campingplätze
Düsseldorf und Kreis Mettmann	176 510	+41,1	36 099	+33,4	311 332	+39,8	68 994	+36,7
Hotels	119 265	+54,3	25 819	+36,3	196 038	+51,0	46 072	+37,4
Gasthöfe
Pensionen	123	+21,8	51	+240,0	230	-12,9	94	+193,8
Hotels garnis	52 117	+19,3	9 806	+26,2	101 639	+24,4	21 473	+38,7
Erholungs-, Ferien-, Schulungsheime
Ferienhäuser, -wohnungen, -zentren
Hütten, Jugendherbergen u. Ä.	2 509	+70,6	156	+90,2	5 384	+66,1	295	+37,2
Vorsorge- und Reha-Kliniken	-	-	-	-	-	-	-	-
Campingplätze	1 772	-7,3	221	+2,3	4 791	-5,6	445	+6,5
Ruhrgebiet	222 107	+22,7	28 910	+10,6	478 557	+22,6	59 412	+17,9
Hotels	130 895	+26,8	18 582	+8,2	230 420	+27,6	34 082	+6,9
Gasthöfe	1 184	+19,7	74	+39,6	2 691	+44,8	154	+37,5
Pensionen	950	+12,6	77	+113,9	3 324	+34,9	1 060	+395,3
Hotels garnis	60 818	+17,2	8 517	+7,3	110 562	+21,0	16 746	+16,3
Erholungs-, Ferien-, Schulungsheime	9 336	+7,3	126	+125,0	34 340	+30,9	596	+119,1
Ferienhäuser, -wohnungen, -zentren	1 218	+37,2	247	+72,7	9 134	+38,9	2 959	+73,4
Hütten, Jugendherbergen u. Ä.	7 855	+59,1	827	x	22 618	+54,3	2 276	+263,6
Vorsorge- und Reha-Kliniken	1 523	-5,6	-	-	44 980	-7,5	-	-
Campingplätze	8 328	+5,6	460	-26,0	20 488	+14,6	1 539	+30,9
Bergisches Städtedreieck	21 657	+17,7	2 732	+23,7	51 814	+29,1	5 910	+48,3
Hotels	14 358	+15,4	2 126	+21,3	27 525	+33,9	4 526	+47,7
Gasthöfe	-	-	-	-	-	-	-	-
Pensionen	-	-100,0	-	-	-	-100,0	-	-
Hotels garnis	5 532	+15,3	589	+34,5	11 836	+37,5	1 322	+64,2
Erholungs-, Ferien-, Schulungsheime	1 196	+65,2	9	+350,0	3 754	+82,7	20	+185,7
Ferienhäuser, -wohnungen, -zentren	-	-	-	-	-	-	-	-
Hütten, Jugendherbergen u. Ä.	188	+437,1	-	-	273	x	-	-
Vorsorge- und Reha-Kliniken
Campingplätze
Nordrhein-Westfalen	1 656 842	+19,1	233 904	-3,1	4 189 224	+20,3	548 378	-7,0
Hotels	924 799	+22,5	150 922	+1,9	1 724 846	+24,3	294 835	+2,2
Gasthöfe	25 569	+8,9	2 947	+22,7	58 174	+9,5	7 539	+9,9
Pensionen	27 260	+6,0	2 873	-10,4	100 485	+15,1	13 918	+9,9
Hotels garnis	321 759	+15,8	49 814	+8,6	625 806	+21,7	103 741	+12,6
Erholungs-, Ferien-, Schulungsheime	84 595	+38,5	1 575	+1,7	273 390	+36,1	8 052	+39,5
Ferienhäuser, -wohnungen, -zentren	61 181	+7,2	9 593	-48,0	338 115	+9,4	73 786	-39,3
Hütten, Jugendherbergen u. Ä.	57 924	+61,1	3 328	+51,5	163 758	+86,9	10 532	+42,2
Vorsorge- und Reha-Kliniken	18 326	+8,7	34	+78,9	484 811	+6,9	1 256	+54,9
Campingplätze	135 429	-2,1	12 818	-34,4	419 839	+7,8	34 719	-35,7

Anmerkungen Seite 9

2.4 Leistung der Beherbergungsstätten nach Reisegebieten und Herkunftsländern

August 2021

Reisegebiet Herkunftsland (ständiger Wohnsitz)	Ankünfte		Übernachtungen			Mittlere Aufenthalts- dauer ³⁾
	aller Gäste	Verän- derung ¹⁾	aller Gäste	Verän- derung ¹⁾	Anteil ²⁾	
Eifel und Region Aachen	98 217	-14,2	270 161	-8,1	100	2,8
Bundesrepublik Deutschland	75 237	-7,3	204 825	+1,3	75,8	2,7
Ausland	22 980	-31,0	65 336	-28,8	24,2	2,8
Europa	20 627	-34,9	61 171	-31,2	93,6	3,0
EU-Länder	19 787	-35,9	58 989	-32,2	90,3	3,0
Belgien	4 290	-29,1	10 176	-27,8	15,6	2,4
Bulgarien	41	+32,3	60	-20,0	0,1	1,5
Dänemark	319	+100,6	505	+72,4	0,8	1,6
Estland	17	-15,0	22	-40,5	-	1,3
Finnland	75	+70,5	142	+86,8	0,2	1,9
Frankreich	1 556	+24,5	2 420	+5,8	3,7	1,6
Griechenland	50	+138,1	134	+157,7	0,2	2,7
Republik Irland	52	+30,0	73	-37,6	0,1	1,4
Italien	406	+6,0	681	-21,7	1,0	1,7
Kroatien	14	-68,2	47	-53,5	0,1	3,4
Lettland	24	+140,0	83	+245,8	0,1	3,5
Litauen	17	-34,6	27	-59,7	-	1,6
Luxemburg	325	+150,0	629	+141,9	1,0	1,9
Malta	15	x	35	x	0,1	2,3
Niederlande	9 686	-45,4	36 680	-37,0	56,1	3,8
Österreich	397	+18,2	880	+30,0	1,3	2,2
Polen	670	+80,1	1 473	-2,3	2,3	2,2
Portugal	247	-69,8	1 828	-19,8	2,8	7,4
Rumänien	168	-21,5	320	-42,0	0,5	1,9
Schweden	141	+56,7	210	+79,5	0,3	1,5
Slowakische Republik	64	+73,0	113	+79,4	0,2	1,8
Slowenien	43	-30,6	301	+144,7	0,5	7,0
Spanien	263	+17,9	510	+15,6	0,8	1,9
Tschechische Republik	118	+34,1	298	+4,6	0,5	2,5
Ungarn	48	-42,2	103	-29,9	0,2	2,1
Vereinigtes Königreich	721	-71,8	1 207	-71,7	1,8	1,7
Zypern	20	+185,7	32	+146,2	-	1,6
Island	5	+66,7	9	+200,0	-	1,8
Norwegen	34	+112,5	61	+205,0	0,1	1,8
Russland	41	-22,6	97	-44,6	0,1	2,4
Schweiz	553	+9,1	1 021	+12,6	1,6	1,8
Türkei	97	+67,2	819	+231,6	1,3	8,4
Ukraine	34	+36,0	60	-39,4	0,1	1,8
sonstige europäische Länder	76	-62,0	115	-74,0	0,2	1,5
Afrika	27	-15,6	121	+49,4	0,2	4,5
Republik Südafrika	9	+125,0	21	+23,5	-	2,3
sonstige afrikanische Länder	18	-35,7	100	+56,3	0,2	5,6
Asien	675	+131,2	1 319	+142,0	2,0	2,0
Arabische Golfstaaten	433	x	912	x	1,4	2,1
Volksrepublik China und Hongkong	40	-20,0	95	-5,0	0,1	2,4
Indien	24	+380,0	49	+345,5	0,1	2,0
Israel	35	+337,5	66	x	0,1	1,9
Japan	53	+32,5	64	+10,3	0,1	1,2
Südkorea	7	-70,8	16	-63,6	-	2,3
Taiwan	16	+220,0	22	+175,0	-	1,4
sonstige asiatische Länder	67	-47,7	95	-51,3	0,1	1,4
Amerika	1 236	+71,2	1 761	+46,6	2,7	1,4
Kanada	141	+30,6	230	+40,2	0,4	1,6
USA	997	+79,6	1 322	+41,2	2,0	1,3
sonstige nordamerikanische Länder	1	x	1	x	-	1,0
Mittelamerika und Karibik	39	x	81	+131,4	0,1	2,1
Brasilien	20	-58,3	73	+23,7	0,1	3,7
sonstige südamerikanische Länder	38	+442,9	54	x	0,1	1,4
Australien	10	-28,6	48	-	0,1	4,8
Neuseeland und Ozeanien	1	-96,6	1	-98,3	-	1,0
Ohne Angabe	404	-19,7	915	+7,9	1,4	2,3

1) Veränderung gegenüber dem Vorjahreszeitraum in % – 2) Bei Übernachtungen von Gästen aus der Bundesrepublik Deutschland und dem Ausland: Anteil an allen Übernachtungen im Bundesgebiet; sonst: Anteil an allen Übernachtungen am Ausland zusammen. – 3) mittlere Aufenthaltsdauer in Tagen = Übernachtungen/ Ankünfte

Noch: 2.4 Leistung der Beherbergungsstätten nach Reisegebieten und Herkunftsländern

August 2021

Reisegebiet Herkunftsland (ständiger Wohnsitz)	Ankünfte		Übernachtungen			Mittlere Aufenthalts- dauer ³⁾
	aller Gäste	Verän- derung ¹⁾	aller Gäste	Verän- derung ¹⁾	Anteil ²⁾	
Niederrhein	171 623	+11,0	397 755	+16,8	100	2,3
Bundesrepublik Deutschland	147 538	+17,9	346 882	+22,1	87,2	2,4
Ausland	24 085	-18,5	50 873	-9,8	12,8	2,1
Europa	20 983	-19,6	43 349	-14,0	85,2	2,1
EU-Länder	19 426	-21,2	40 433	-15,0	79,5	2,1
Belgien	2 557	+38,4	5 979	+33,1	11,8	2,3
Bulgarien	38	-32,1	219	+28,1	0,4	5,8
Dänemark	247	+19,9	549	+47,6	1,1	2,2
Estland	13	-77,2	20	-71,8	-	1,5
Finnland	25	-41,9	62	-7,5	0,1	2,5
Frankreich	653	+4,0	1 098	+2,6	2,2	1,7
Griechenland	29	-50,0	116	-20,0	0,2	4,0
Republik Irland	56	-20,0	110	-27,6	0,2	2,0
Italien	662	+55,8	1 200	+24,5	2,4	1,8
Kroatien	123	+339,3	1 074	+394,9	2,1	8,7
Lettland	37	+117,6	103	+128,9	0,2	2,8
Litauen	50	+28,2	313	+49,0	0,6	6,3
Luxemburg	197	+121,3	360	+143,2	0,7	1,8
Malta	3	-40,0	3	-40,0	-	1,0
Niederlande	11 092	-34,3	18 564	-35,0	36,5	1,7
Österreich	741	+15,6	1 865	-4,7	3,7	2,5
Polen	817	+17,0	3 668	+59,1	7,2	4,5
Portugal	56	+14,3	127	+42,7	0,2	2,3
Rumänien	215	-36,0	1 139	-31,1	2,2	5,3
Schweden	105	+1,0	168	-16,0	0,3	1,6
Slowakische Republik	77	-12,5	349	-44,5	0,7	4,5
Slowenien	41	-59,4	330	+39,2	0,6	8,0
Spanien	427	+105,3	772	+116,9	1,5	1,8
Tschechische Republik	167	-18,5	432	-27,6	0,8	2,6
Ungarn	89	+20,3	201	-36,8	0,4	2,3
Vereinigtes Königreich	902	-46,2	1 570	-38,0	3,1	1,7
Zypern	7	+40,0	42	x	0,1	6,0
Island	4	-42,9	45	+200,0	0,1	11,3
Norwegen	27	-25,0	89	+41,3	0,2	3,3
Russland	45	+18,4	137	+104,5	0,3	3,0
Schweiz	853	-1,0	1 729	+11,9	3,4	2,0
Türkei	146	+105,6	296	+70,1	0,6	2,0
Ukraine	118	+151,1	141	-49,5	0,3	1,2
sonstige europäische Länder	364	-5,7	479	-30,3	0,9	1,3
Afrika	52	+40,5	99	-2,9	0,2	1,9
Republik Südafrika	19	x	25	x	-	1,3
sonstige afrikanische Länder	33	-10,8	74	-27,5	0,1	2,2
Asien	284	+113,5	1 398	+161,3	2,7	4,9
Arabische Golfstaaten	58	+132,0	660	x	1,3	11,4
Volksrepublik China und Hongkong	47	+104,3	62	+26,5	0,1	1,3
Indien	5	+25,0	6	-82,9	-	1,2
Israel	22	+175,0	97	x	0,2	4,4
Japan	66	x	68	x	0,1	1,0
Südkorea	5	+400,0	15	+275,0	-	3,0
Taiwan	-	-	-	-	-	-
sonstige asiatische Länder	81	+24,6	490	+42,4	1,0	6,0
Amerika	424	+114,1	1 320	+117,1	2,6	3,1
Kanada	21	-32,3	97	-18,5	0,2	4,6
USA	318	+120,8	1 068	+146,7	2,1	3,4
sonstige nordamerikanische Länder	1	x	1	x	-	1,0
Mittelamerika und Karibik	18	+20,0	24	+33,3	-	1,3
Brasilien	10	+233,3	51	x	0,1	5,1
sonstige südamerikanische Länder	56	x	79	+163,3	0,2	1,4
Australien	6	-33,3	9	-	-	1,5
Neuseeland und Ozeanien	-	-	-	-	-	-
Ohne Angabe	2 336	-24,2	4 698	-0,5	9,2	2,0

Anmerkungen Seite 31

Noch: 2.4 Leistung der Beherbergungsstätten nach Reisegebieten und Herkunftsländern

August 2021

Reisegebiet Herkunftsland (ständiger Wohnsitz)	Ankünfte		Übernachtungen			Mittlere Aufenthalts- dauer ³⁾
	aller Gäste	Verän- derung ¹⁾	aller Gäste	Verän- derung ¹⁾	Anteil ²⁾	
Münsterland	169 911	+33,0	400 268	+33,7	100	2,4
Bundesrepublik Deutschland	153 952	+34,0	362 693	+36,2	90,6	2,4
Ausland	15 959	+23,5	37 575	+13,4	9,4	2,4
Europa	13 059	+8,3	31 609	-	84,1	2,4
EU-Länder	11 648	+5,1	28 840	+0,8	76,8	2,5
Belgien	984	+37,2	2 278	+0,2	6,1	2,3
Bulgarien	160	x	237	+166,3	0,6	1,5
Dänemark	511	+0,2	820	+1,1	2,2	1,6
Estland	11	-	15	-65,1	-	1,4
Finnland	28	-9,7	33	-65,6	0,1	1,2
Frankreich	649	+39,3	1 001	+50,5	2,7	1,5
Griechenland	23	+15,0	52	-29,7	0,1	2,3
Republik Irland	29	+3,6	52	-76,6	0,1	1,8
Italien	282	+72,0	675	+61,9	1,8	2,4
Kroatien	67	+252,6	493	+224,3	1,3	7,4
Lettland	38	+153,3	82	+355,6	0,2	2,2
Litauen	48	+41,2	112	-9,7	0,3	2,3
Luxemburg	204	+209,1	317	+264,4	0,8	1,6
Malta	-	-	-	-	-	-
Niederlande	6 005	-8,5	12 917	-11,9	34,4	2,2
Österreich	549	+52,9	1 409	+58,0	3,7	2,6
Polen	632	+9,3	4 054	+60,4	10,8	6,4
Portugal	83	+84,4	180	-	0,5	2,2
Rumänien	285	+39,0	1 254	-50,3	3,3	4,4
Schweden	292	+11,5	387	+14,5	1,0	1,3
Slowakische Republik	51	+121,7	167	-52,0	0,4	3,3
Slowenien	30	-72,2	301	+24,9	0,8	10,0
Spanien	183	+96,8	611	+94,6	1,6	3,3
Tschechische Republik	154	+35,1	612	+21,9	1,6	4,0
Ungarn	54	-46,5	193	+4,3	0,5	3,6
Vereinigtes Königreich	288	-45,6	572	-30,7	1,5	2,0
Zypern	8	x	16	x	-	2,0
Island	12	x	13	x	-	1,1
Norwegen	166	+49,5	365	+176,5	1,0	2,2
Russland	236	x	276	+375,9	0,7	1,2
Schweiz	687	+7,0	1 269	+5,5	3,4	1,8
Türkei	45	+246,2	82	+310,0	0,2	1,8
Ukraine	33	+106,3	149	+55,2	0,4	4,5
sonstige europäische Länder	232	+26,8	615	-58,2	1,6	2,7
Afrika	31	+158,3	68	+78,9	0,2	2,2
Republik Südafrika	2	x	3	x	-	1,5
sonstige afrikanische Länder	29	+141,7	65	+71,1	0,2	2,2
Asien	134	+63,4	336	+48,0	0,9	2,5
Arabische Golfstaaten	24	+20,0	72	+118,2	0,2	3,0
Volksrepublik China und Hongkong	8	-74,2	14	-76,7	-	1,8
Indien	5	-37,5	5	-86,8	-	1,0
Israel	24	x	72	x	0,2	3,0
Japan	3	-25,0	17	+13,3	-	5,7
Südkorea	6	x	10	+400,0	-	1,7
Taiwan	2	-	4	+100,0	-	2,0
sonstige asiatische Länder	62	+376,9	142	+97,2	0,4	2,3
Amerika	291	+179,8	1 085	+153,5	2,9	3,7
Kanada	13	+116,7	51	x	0,1	3,9
USA	226	+189,7	872	+153,5	2,3	3,9
sonstige nordamerikanische Länder	1	x	1	x	-	1,0
Mittelamerika und Karibik	14	+75,0	31	+106,7	0,1	2,2
Brasilien	12	+71,4	68	+36,0	0,2	5,7
sonstige südamerikanische Länder	25	+400,0	62	+463,6	0,2	2,5
Australien	6	-14,3	9	-35,7	-	1,5
Neuseeland und Ozeanien	2	-60,0	2	-90,9	-	1,0
Ohne Angabe	2 436	+277,1	4 466	+444,6	11,9	1,8

Anmerkungen Seite 31

Noch: 2.4 Leistung der Beherbergungsstätten nach Reisegebieten und Herkunftsländern

August 2021

Reisegebiet Herkunftsland (ständiger Wohnsitz)	Ankünfte		Übernachtungen			Mittlere Aufenthalts- dauer ³⁾
	aller Gäste	Verän- derung ¹⁾	aller Gäste	Verän- derung ¹⁾	Anteil ²⁾	
Teutoburger Wald	174 225	+16,6	626 577	+16,5	100	3,6
Bundesrepublik Deutschland	161 476	+19,6	589 086	+19,1	94,0	3,6
Ausland	12 749	-11,5	37 491	-13,4	6,0	2,9
Europa	11 378	-7,0	33 726	-12,5	90,0	3,0
EU-Länder	9 985	-10,3	30 770	-13,0	82,1	3,1
Belgien	760	+26,0	1 316	+4,9	3,5	1,7
Bulgarien	13	-23,5	29	-53,2	0,1	2,2
Dänemark	614	+2,2	1 413	+20,9	3,8	2,3
Estland	22	+83,3	44	+2,3	0,1	2,0
Finnland	60	+100,0	95	+30,1	0,3	1,6
Frankreich	445	+13,8	811	+3,7	2,2	1,8
Griechenland	20	-20,0	64	-43,4	0,2	3,2
Republik Irland	24	+140,0	68	+277,8	0,2	2,8
Italien	281	+6,4	885	+27,3	2,4	3,1
Kroatien	44	+63,0	150	-29,6	0,4	3,4
Lettland	39	+387,5	627	x	1,7	16,1
Litauen	50	+11,1	85	-10,5	0,2	1,7
Luxemburg	59	-9,2	84	-32,3	0,2	1,4
Malta	3	-25,0	10	-16,7	-	3,3
Niederlande	4 819	-23,9	16 378	-27,5	43,7	3,4
Österreich	529	-4,9	1 117	-14,0	3,0	2,1
Polen	974	+18,6	4 439	+53,7	11,8	4,6
Portugal	35	-64,3	71	-78,1	0,2	2,0
Rumänien	108	+38,5	386	+4,9	1,0	3,6
Schweden	162	+62,0	301	+70,1	0,8	1,9
Slowakische Republik	46	-29,2	348	+48,7	0,9	7,6
Slowenien	61	+281,3	173	+424,2	0,5	2,8
Spanien	163	+64,6	464	-18,2	1,2	2,8
Tschechische Republik	179	-12,3	497	-15,9	1,3	2,8
Ungarn	50	+16,3	88	-12,0	0,2	1,8
Vereinigtes Königreich	399	-35,2	775	-49,7	2,1	1,9
Zypern	26	x	52	x	0,1	2,0
Island	5	x	13	x	-	2,6
Norwegen	53	+120,8	99	+209,4	0,3	1,9
Russland	36	+9,1	109	-31,0	0,3	3,0
Schweiz	602	+3,4	1 207	+1,3	3,2	2,0
Türkei	40	+17,6	130	+60,5	0,3	3,3
Ukraine	37	+37,0	71	+1,4	0,2	1,9
sonstige europäische Länder	620	+53,8	1 327	-18,3	3,5	2,1
Afrika	41	-66,9	370	+28,9	1,0	9,0
Republik Südafrika	6	+20,0	7	-36,4	-	1,2
sonstige afrikanische Länder	35	-70,6	363	+31,5	1,0	10,4
Asien	140	-4,8	740	-11,1	2,0	5,3
Arabische Golfstaaten	40	+60,0	226	-24,7	0,6	5,7
Volksrepublik China und Hongkong	21	+23,5	60	+106,9	0,2	2,9
Indien	4	+100,0	49	-21,0	0,1	12,3
Israel	20	+233,3	66	+53,5	0,2	3,3
Japan	13	+85,7	98	+326,1	0,3	7,5
Südkorea	-	-100,0	62	-57,8	0,2	-
Taiwan	-	-	-	-	-	-
sonstige asiatische Länder	42	-4,5	179	-17,1	0,5	4,3
Amerika	301	+216,8	915	+246,6	2,4	3,0
Kanada	25	+316,7	52	+79,3	0,1	2,1
USA	248	+300,0	712	+394,4	1,9	2,9
sonstige nordamerikanische Länder	1	-	2	-60,0	-	2,0
Mittelamerika und Karibik	12	-20,0	89	+154,3	0,2	7,4
Brasilien	3	-	34	-15,0	0,1	11,3
sonstige südamerikanische Länder	12	+50,0	26	+136,4	0,1	2,2
Australien	3	-62,5	7	-80,6	-	2,3
Neuseeland und Ozeanien	6	+50,0	10	-70,6	-	1,7
Ohne Angabe	880	-50,9	1 723	-48,1	4,6	2,0

Anmerkungen Seite 31

Noch: 2.4 Leistung der Beherbergungsstätten nach Reisegebieten und Herkunftsländern

August 2021

Reisegebiet Herkunftsland (ständiger Wohnsitz)	Ankünfte		Übernachtungen			Mittlere Aufenthalts- dauer ³⁾
	aller Gäste	Verän- derung ¹⁾	aller Gäste	Verän- derung ¹⁾	Anteil ²⁾	
Sauerland	203 685	+11,9	715 239	+13,2	100	3,5
Bundesrepublik Deutschland	180 705	+21,9	630 877	+27,2	88,2	3,5
Ausland	22 980	-32,2	84 362	-37,9	11,8	3,7
Europa	22 147	-32,9	82 052	-38,8	97,3	3,7
EU-Länder	21 284	-33,6	79 693	-39,0	94,5	3,7
Belgien	2 624	+9,7	9 919	+10,4	11,8	3,8
Bulgarien	14	-	146	+305,6	0,2	10,4
Dänemark	199	-22,0	539	-25,0	0,6	2,7
Estland	17	+70,0	30	+76,5	-	1,8
Finnland	21	+162,5	72	+323,5	0,1	3,4
Frankreich	272	-8,4	799	-26,2	0,9	2,9
Griechenland	7	-46,2	15	-37,5	-	2,1
Republik Irland	3	-85,0	9	-84,2	-	3,0
Italien	112	-29,1	362	-32,7	0,4	3,2
Kroatien	22	+46,7	261	x	0,3	11,9
Lettland	7	+40,0	17	+183,3	-	2,4
Litauen	39	-2,5	600	x	0,7	15,4
Luxemburg	78	+85,7	229	+39,6	0,3	2,9
Malta	-	-	-	-	-	-
Niederlande	16 422	-39,6	59 420	-47,2	70,4	3,6
Österreich	358	+18,2	1 135	+38,8	1,3	3,2
Polen	347	-23,7	1 695	+1,2	2,0	4,9
Portugal	18	-74,6	55	-43,3	0,1	3,1
Rumänien	93	+132,5	1 118	+138,4	1,3	12,0
Schweden	73	+23,7	139	-2,8	0,2	1,9
Slowakische Republik	73	+170,4	998	x	1,2	13,7
Slowenien	38	+26,7	306	+7,0	0,4	8,1
Spanien	85	+117,9	274	+349,2	0,3	3,2
Tschechische Republik	123	+28,1	309	-	0,4	2,5
Ungarn	52	-31,6	748	-41,8	0,9	14,4
Vereinigtes Königreich	183	-52,6	494	-59,2	0,6	2,7
Zypern	4	x	4	x	-	1,0
Island	7	x	12	x	-	1,7
Norwegen	153	+80,0	342	+28,1	0,4	2,2
Russland	22	+340,0	74	+469,2	0,1	3,4
Schweiz	414	-16,4	1 114	+10,4	1,3	2,7
Türkei	27	+145,5	100	+53,8	0,1	3,7
Ukraine	28	+133,3	33	+73,7	-	1,2
sonstige europäische Länder	212	-38,6	684	-64,0	0,8	3,2
Afrika	9	+350,0	22	x	-	2,4
Republik Südafrika	2	x	4	x	-	2,0
sonstige afrikanische Länder	7	+250,0	18	x	-	2,6
Asien	53	-20,9	185	-31,7	0,2	3,5
Arabische Golfstaaten	17	-	75	-52,8	0,1	4,4
Volksrepublik China und Hongkong	2	-88,9	9	-60,9	-	4,5
Indien	2	-	4	-33,3	-	2,0
Israel	7	+75,0	9	+12,5	-	1,3
Japan	3	-25,0	3	-62,5	-	1,0
Südkorea	2	-50,0	2	-50,0	-	1,0
Taiwan	3	x	30	x	-	10,0
sonstige asiatische Länder	17	-5,6	53	-15,9	0,1	3,1
Amerika	154	+133,3	454	+182,0	0,5	2,9
Kanada	19	+375,0	45	x	0,1	2,4
USA	109	+172,5	341	+255,2	0,4	3,1
sonstige nordamerikanische Länder	-	-	-	-	-	-
Mittelamerika und Karibik	18	-	26	-42,2	-	1,4
Brasilien	1	x	4	x	-	4,0
sonstige südamerikanische Länder	7	+75,0	38	+192,3	-	5,4
Australien Neuseeland und Ozeanien	6	+200,0	29	+480,0	-	4,8
Ohne Angabe	611	-17,1	1 620	+13,2	1,9	2,7

Anmerkungen Seite 31

Noch: 2.4 Leistung der Beherbergungsstätten nach Reisegebieten und Herkunftsländern

August 2021

Reisegebiet Herkunftsland (ständiger Wohnsitz)	Ankünfte		Übernachtungen			Mittlere Aufenthalts- dauer ³⁾
	aller Gäste	Verän- derung ¹⁾	aller Gäste	Verän- derung ¹⁾	Anteil ²⁾	
Siegerland-Wittgenstein	16 451	+11,5	62 636	+14,2	100	3,8
Bundesrepublik Deutschland	13 958	+16,3	55 873	+17,9	89,2	4,0
Ausland	2 493	-9,4	6 763	-9,3	10,8	2,7
Europa	2 282	-3,7	6 354	-2,0	94,0	2,8
EU-Länder	2 115	-6,0	6 082	-2,7	89,9	2,9
Belgien	196	-5,3	500	-11,2	7,4	2,6
Bulgarien	2	-66,7	2	-87,5	-	1,0
Dänemark	53	+47,2	92	+76,9	1,4	1,7
Estland	7	-63,2	139	+202,2	2,1	19,9
Finnland	3	-57,1	3	-70,0	-	1,0
Frankreich	72	+5,9	156	+20,9	2,3	2,2
Griechenland	2	-33,3	41	x	0,6	20,5
Republik Irland	8	-	8	-11,1	0,1	1,0
Italien	59	+247,1	146	+192,0	2,2	2,5
Kroatien	10	+233,3	23	+360,0	0,3	2,3
Lettland	4	-60,0	10	-97,3	0,1	2,5
Litauen	2	-81,8	2	-93,5	-	1,0
Luxemburg	8	+33,3	11	+22,2	0,2	1,4
Malta	-	-	-	-	-	-
Niederlande	1 287	-11,8	3 607	-14,4	53,3	2,8
Österreich	133	+14,7	257	+32,5	3,8	1,9
Polen	86	+48,3	667	+309,2	9,9	7,8
Portugal	2	-84,6	2	-84,6	-	1,0
Rumänien	11	-8,3	22	+10,0	0,3	2,0
Schweden	17	+88,9	42	+281,8	0,6	2,5
Slowakische Republik	30	x	106	x	1,6	3,5
Slowenien	6	-66,7	44	-50,0	0,7	7,3
Spanien	31	-18,4	50	+28,2	0,7	1,6
Tschechische Republik	41	-21,2	71	-26,8	1,0	1,7
Ungarn	5	-70,6	5	-82,1	0,1	1,0
Vereinigtes Königreich	40	-25,9	76	-13,6	1,1	1,9
Zypern	-	-	-	-	-	-
Island	-	-	-	-	-	-
Norwegen	1	-93,8	1	-97,1	-	1,0
Russland	14	+366,7	14	+366,7	0,2	1,0
Schweiz	135	+48,4	231	+20,9	3,4	1,7
Türkei	6	x	6	x	0,1	1,0
Ukraine	2	+100,0	2	-	-	1,0
sonstige europäische Länder	9	+200,0	18	x	0,3	2,0
Afrika	1	-87,5	26	-62,9	0,4	26,0
Republik Südafrika	-	-	-	-	-	-
sonstige afrikanische Länder	1	-83,3	26	-50,9	0,4	26,0
Asien	23	+43,8	73	+78,0	1,1	3,2
Arabische Golfstaaten	2	-60,0	6	-70,0	0,1	3,0
Volksrepublik China und Hongkong	2	x	34	x	0,5	17,0
Indien	3	+200,0	9	x	0,1	3,0
Israel	2	x	2	x	-	1,0
Japan	6	+50,0	14	+75,0	0,2	2,3
Südkorea	-	-	-	-	-	-
Taiwan	-	-	-	-	-	-
sonstige asiatische Länder	8	+33,3	8	-33,3	0,1	1,0
Amerika	127	+225,6	169	+168,3	2,5	1,3
Kanada	-	-	-	-	-	-
USA	122	x	162	x	2,4	1,3
sonstige nordamerikanische Länder	-	-	-	-	-	-
Mittelamerika und Karibik	3	+200,0	5	+150,0	0,1	1,7
Brasilien	-	-	-	-	-	-
sonstige südamerikanische Länder	2	-	2	-80,0	-	1,0
Australien	1	-50,0	2	-	-	2,0
Neuseeland und Ozeanien	-	-	-	-	-	-
Ohne Angabe	59	-81,3	139	-82,4	2,1	2,4

Noch: 2.4 Leistung der Beherbergungsstätten nach Reisegebieten und Herkunftsländern

August 2021

Reisegebiet Herkunftsland (ständiger Wohnsitz)	Ankünfte		Übernachtungen			Mittlere Aufenthalts- dauer ³⁾
	aller Gäste	Verän- derung ¹⁾	aller Gäste	Verän- derung ¹⁾	Anteil ²⁾	
Bergisches Land	36 843	+13,9	122 124	+31,6	100	3,3
Bundesrepublik Deutschland	33 882	+15,3	114 638	+34,3	93,9	3,4
Ausland	2 961	+0,4	7 486	+0,5	6,1	2,5
Europa	2 422	-5,7	6 242	-9,0	83,4	2,6
EU-Länder	2 199	-3,6	5 665	-9,0	75,7	2,6
Belgien	335	+31,4	697	-1,0	9,3	2,1
Bulgarien	90	x	112	x	1,5	1,2
Dänemark	62	+34,8	113	+50,7	1,5	1,8
Estland	4	-20,0	4	-20,0	0,1	1,0
Finnland	3	+50,0	7	+40,0	0,1	2,3
Frankreich	158	+83,7	295	+65,7	3,9	1,9
Griechenland	3	-40,0	7	+16,7	0,1	2,3
Republik Irland	9	-10,0	15	-79,7	0,2	1,7
Italien	59	+47,5	104	+48,6	1,4	1,8
Kroatien	8	-55,6	17	-55,3	0,2	2,1
Lettland	6	+50,0	12	+200,0	0,2	2,0
Litauen	16	-5,9	32	-8,6	0,4	2,0
Luxemburg	114	+62,9	497	-2,0	6,6	4,4
Malta	-	-	-	-	-	-
Niederlande	775	-35,5	2 009	-31,1	26,8	2,6
Österreich	130	+11,1	381	+24,1	5,1	2,9
Polen	146	-3,3	443	-19,5	5,9	3,0
Portugal	1	-87,5	3	-75,0	-	3,0
Rumänien	23	x	175	x	2,3	7,6
Schweden	62	+158,3	94	+213,3	1,3	1,5
Slowakische Republik	16	-	29	+11,5	0,4	1,8
Slowenien	12	+20,0	164	+5,8	2,2	13,7
Spanien	46	+58,6	173	-15,6	2,3	3,8
Tschechische Republik	23	-25,8	109	+109,6	1,5	4,7
Ungarn	11	-57,7	15	-68,8	0,2	1,4
Vereinigtes Königreich	85	-17,5	154	-19,4	2,1	1,8
Zypern	2	-	4	+100,0	0,1	2,0
Island	-	-	-	-	-	-
Norwegen	9	+50,0	24	+84,6	0,3	2,7
Russland	3	-	10	+233,3	0,1	3,3
Schweiz	175	-23,6	381	-20,6	5,1	2,2
Türkei	15	+25,0	17	-67,3	0,2	1,1
Ukraine	4	x	7	x	0,1	1,8
sonstige europäische Länder	17	-54,1	138	+55,1	1,8	8,1
Afrika	9	x	35	x	0,5	3,9
Republik Südafrika	7	x	23	x	0,3	3,3
sonstige afrikanische Länder	2	x	12	x	0,2	6,0
Asien	59	x	147	x	2,0	2,5
Arabische Golfstaaten	7	x	10	x	0,1	1,4
Volksrepublik China und Hongkong	7	+16,7	11	-15,4	0,1	1,6
Indien	-	-	-	-	-	-
Israel	7	x	14	x	0,2	2,0
Japan	3	x	43	x	0,6	14,3
Südkorea	2	x	2	x	-	1,0
Taiwan	-	-	-	-	-	-
sonstige asiatische Länder	33	x	67	x	0,9	2,0
Amerika	138	x	465	x	6,2	3,4
Kanada	5	-44,4	15	-37,5	0,2	3,0
USA	116	x	330	x	4,4	2,8
sonstige nordamerikanische Länder	-	-	-	-	-	-
Mittelamerika und Karibik	10	x	111	x	1,5	11,1
Brasilien	1	x	1	x	-	1,0
sonstige südamerikanische Länder	6	x	8	x	0,1	1,3
Australien	6	x	12	x	0,2	2,0
Neuseeland und Ozeanien	-	-	-	-	-	-
Ohne Angabe	327	-8,4	585	+8,3	7,8	1,8

Anmerkungen Seite 31

Noch: 2.4 Leistung der Beherbergungsstätten nach Reisegebieten und Herkunftsländern

August 2021

Reisegebiet Herkunftsland (ständiger Wohnsitz)	Ankünfte		Übernachtungen			Mittlere Aufenthalts- dauer ³⁾
	aller Gäste	Verän- derung ¹⁾	aller Gäste	Verän- derung ¹⁾	Anteil ²⁾	
Bonn und Rhein-Sieg-Kreis	100 339	+25,0	233 041	+36,9	100	2,3
Bundesrepublik Deutschland	87 752	+28,0	203 266	+40,7	87,2	2,3
Ausland	12 587	+7,8	29 775	+15,8	12,8	2,4
Europa	10 132	-3,0	22 457	-0,7	75,4	2,2
EU-Länder	8 928	-6,1	20 088	-0,4	67,5	2,3
Belgien	1 580	+18,8	3 563	+18,9	12,0	2,3
Bulgarien	66	+135,7	197	+85,8	0,7	3,0
Dänemark	122	-15,9	246	+2,1	0,8	2,0
Estland	17	+41,7	22	+83,3	0,1	1,3
Finnland	50	+66,7	70	+20,7	0,2	1,4
Frankreich	556	+4,9	1 123	+1,6	3,8	2,0
Griechenland	70	x	186	x	0,6	2,7
Republik Irland	49	+44,1	97	+14,1	0,3	2,0
Italien	572	+102,8	1 207	+91,9	4,1	2,1
Kroatien	33	+32,0	206	+312,0	0,7	6,2
Lettland	20	+122,2	29	-74,6	0,1	1,5
Litauen	49	x	84	+44,8	0,3	1,7
Luxemburg	179	+55,7	319	+75,3	1,1	1,8
Malta	12	x	61	x	0,2	5,1
Niederlande	3 372	-27,7	6 116	-30,6	20,5	1,8
Österreich	495	+11,0	1 208	+13,1	4,1	2,4
Polen	382	+10,4	1 689	+32,8	5,7	4,4
Portugal	21	+16,7	74	-	0,2	3,5
Rumänien	158	+39,8	759	+295,3	2,5	4,8
Schweden	102	+9,7	168	-20,4	0,6	1,6
Slowakische Republik	47	-9,6	284	-9,3	1,0	6,0
Slowenien	25	-30,6	57	+7,5	0,2	2,3
Spanien	234	+68,3	601	+82,1	2,0	2,6
Tschechische Republik	131	-11,5	280	-46,9	0,9	2,1
Ungarn	131	+92,6	401	+71,4	1,3	3,1
Vereinigtes Königreich	448	-45,9	1 025	-27,7	3,4	2,3
Zypern	7	-	16	+128,6	0,1	2,3
Island	1	-66,7	3	-	-	3,0
Norwegen	38	+123,5	80	-44,8	0,3	2,1
Russland	85	+46,6	204	+48,9	0,7	2,4
Schweiz	716	-1,9	1 347	-11,6	4,5	1,9
Türkei	159	+448,3	254	+161,9	0,9	1,6
Ukraine	48	+37,1	180	-24,4	0,6	3,8
sonstige europäische Länder	157	+166,1	301	-1,0	1,0	1,9
Afrika	58	+41,5	203	+35,3	0,7	3,5
Republik Südafrika	3	-57,1	13	+18,2	-	4,3
sonstige afrikanische Länder	55	+61,8	190	+36,7	0,6	3,5
Asien	742	+262,0	2 735	+165,5	9,2	3,7
Arabische Golfstaaten	388	x	1 298	+324,2	4,4	3,3
Volksrepublik China und Hongkong	47	-	173	-41,9	0,6	3,7
Indien	37	+54,2	86	-23,2	0,3	2,3
Israel	27	x	82	x	0,3	3,0
Japan	25	+38,9	196	+69,0	0,7	7,8
Südkorea	3	-78,6	37	+76,2	0,1	12,3
Taiwan	8	+300,0	14	+75,0	-	1,8
sonstige asiatische Länder	207	+417,5	849	+402,4	2,9	4,1
Amerika	726	+84,7	2 174	+173,5	7,3	3,0
Kanada	40	+100,0	132	+230,0	0,4	3,3
USA	577	+87,9	1 671	+202,2	5,6	2,9
sonstige nordamerikanische Länder	-	-	-	-	-	-
Mittelamerika und Karibik	49	+145,0	98	+180,0	0,3	2,0
Brasilien	4	-71,4	14	-63,2	-	3,5
sonstige südamerikanische Länder	56	+75,0	259	+100,8	0,9	4,6
Australien	9	+28,6	19	+18,8	0,1	2,1
Neuseeland und Ozeanien	7	+16,7	10	-23,1	-	1,4
Ohne Angabe	913	+57,7	2 177	+96,8	7,3	2,4

Anmerkungen Seite 31

Noch: 2.4 Leistung der Beherbergungsstätten nach Reisegebieten und Herkunftsländern

August 2021

Reisegebiet Herkunftsland (ständiger Wohnsitz)	Ankünfte		Übernachtungen			Mittlere Aufenthalts- dauer ³⁾
	aller Gäste	Verän- derung ¹⁾	aller Gäste	Verän- derung ¹⁾	Anteil ²⁾	
Köln und Rhein-Erft-Kreis	265 274	+25,5	519 720	+27,2	100	2,0
Bundesrepublik Deutschland	215 905	+29,4	425 319	+30,9	81,8	2,0
Ausland	49 369	+11,1	94 401	+12,7	18,2	1,9
Europa	38 730	+5,0	72 702	+4,6	77,0	1,9
EU-Länder	33 701	+5,1	62 450	+5,8	66,2	1,9
Belgien	5 416	+13,0	8 213	+16,0	8,7	1,5
Bulgarien	545	+467,7	825	+231,3	0,9	1,5
Dänemark	639	+2,2	1 124	-3,4	1,2	1,8
Estland	44	-34,3	96	-26,7	0,1	2,2
Finnland	107	+67,2	203	+56,2	0,2	1,9
Frankreich	3 666	+22,4	6 287	+30,1	6,7	1,7
Griechenland	161	+94,0	401	+138,7	0,4	2,5
Republik Irland	207	-0,5	345	-12,9	0,4	1,7
Italien	1 453	+41,8	2 754	+41,0	2,9	1,9
Kroatien	158	+75,6	374	-17,1	0,4	2,4
Lettland	81	+58,8	161	+38,8	0,2	2,0
Litauen	185	+160,6	311	+182,7	0,3	1,7
Luxemburg	1 475	+161,5	2 235	+167,3	2,4	1,5
Malta	69	+130,0	99	+153,8	0,1	1,4
Niederlande	9 038	-23,7	15 822	-20,3	16,8	1,8
Österreich	2 105	+10,2	4 152	+12,7	4,4	2,0
Polen	1 564	+66,6	6 324	+51,5	6,7	4,0
Portugal	1 140	x	1 531	+448,7	1,6	1,3
Rumänien	468	+15,8	1 818	-21,3	1,9	3,9
Schweden	404	+30,3	702	+40,7	0,7	1,7
Slowakische Republik	181	+74,0	353	+59,7	0,4	2,0
Slowenien	79	+61,2	180	+81,8	0,2	2,3
Spanien	1 847	+90,6	3 351	+74,8	3,5	1,8
Tschechische Republik	266	+22,6	498	+32,4	0,5	1,9
Ungarn	259	+108,9	509	-15,2	0,5	2,0
Vereinigtes Königreich	2 130	-50,1	3 758	-48,4	4,0	1,8
Zypern	14	-46,2	24	-46,7	-	1,7
Island	8	-80,5	29	-48,2	-	3,6
Norwegen	135	+68,8	220	+50,7	0,2	1,6
Russland	176	-4,9	365	-34,0	0,4	2,1
Schweiz	2 822	-10,8	5 346	-11,8	5,7	1,9
Türkei	563	+107,0	1 059	+115,7	1,1	1,9
Ukraine	393	+346,6	963	+103,2	1,0	2,5
sonstige europäische Länder	932	-6,3	2 270	-15,8	2,4	2,4
Afrika	200	+102,0	1 560	+122,5	1,7	7,8
Republik Südafrika	40	+233,3	66	-9,6	0,1	1,7
sonstige afrikanische Länder	160	+83,9	1 494	+137,9	1,6	9,3
Asien	1 552	-14,8	5 715	+67,3	6,1	3,7
Arabische Golfstaaten	729	+300,5	2 199	+363,9	2,3	3,0
Volksrepublik China und Hongkong	139	+20,9	493	+50,3	0,5	3,5
Indien	69	+38,0	217	+15,4	0,2	3,1
Israel	164	-85,5	426	-68,6	0,5	2,6
Japan	74	+27,6	396	+146,0	0,4	5,4
Südkorea	43	+19,4	121	+61,3	0,1	2,8
Taiwan	21	-4,5	62	+67,6	0,1	3,0
sonstige asiatische Länder	313	+36,1	1 801	+126,0	1,9	5,8
Amerika	6 080	+132,1	10 025	+92,2	10,6	1,6
Kanada	888	x	1 287	+487,7	1,4	1,4
USA	4 845	+113,2	7 395	+70,5	7,8	1,5
sonstige nordamerikanische Länder	15	-71,7	27	-68,2	-	1,8
Mittelamerika und Karibik	140	+180,0	442	+256,5	0,5	3,2
Brasilien	42	-45,5	107	-56,5	0,1	2,5
sonstige südamerikanische Länder	150	+138,1	767	+274,1	0,8	5,1
Australien	60	+30,4	133	+18,8	0,1	2,2
Neuseeland und Ozeanien	36	+80,0	86	+218,5	0,1	2,4
Ohne Angabe	2 711	-7,5	4 180	-12,7	4,4	1,5

Anmerkungen Seite 31

Noch: 2.4 Leistung der Beherbergungsstätten nach Reisegebieten und Herkunftsländern

August 2021

Reisegebiet Herkunftsland (ständiger Wohnsitz)	Ankünfte		Übernachtungen			Mittlere Aufenthalts- dauer ³⁾
	aller Gäste	Verän- derung ¹⁾	aller Gäste	Verän- derung ¹⁾	Anteil ²⁾	
Düsseldorf und Kreis Mettmann	176 510	+41,1	311 332	+39,8	100	1,8
Bundesrepublik Deutschland	140 411	+43,2	242 338	+40,8	77,8	1,7
Ausland	36 099	+33,4	68 994	+36,7	22,2	1,9
Europa	29 460	+31,6	53 278	+28,8	77,2	1,8
EU-Länder	25 196	+26,7	44 867	+22,7	65,0	1,8
Belgien	2 503	+63,3	4 040	+58,7	5,9	1,6
Bulgarien	82	-4,7	178	-34,6	0,3	2,2
Dänemark	517	+36,1	951	+44,7	1,4	1,8
Estland	55	-8,3	89	-14,4	0,1	1,6
Finnland	198	+78,4	337	+59,0	0,5	1,7
Frankreich	2 284	+62,0	3 986	+62,0	5,8	1,7
Griechenland	361	+71,1	863	+153,1	1,3	2,4
Republik Irland	185	+92,7	357	+113,8	0,5	1,9
Italien	1 684	+62,2	3 430	+68,1	5,0	2,0
Kroatien	85	+93,2	139	-66,8	0,2	1,6
Lettland	122	+58,4	347	+171,1	0,5	2,8
Litauen	103	+51,5	191	+52,8	0,3	1,9
Luxemburg	652	+134,5	972	+98,8	1,4	1,5
Malta	48	+220,0	68	+223,8	0,1	1,4
Niederlande	7 881	-3,4	11 833	-16,7	17,2	1,5
Österreich	1 739	+36,2	3 173	+42,5	4,6	1,8
Polen	991	+36,7	2 416	+16,0	3,5	2,4
Portugal	241	+88,3	429	+58,9	0,6	1,8
Rumänien	535	+106,6	1 463	+167,5	2,1	2,7
Schweden	512	+54,7	812	+40,0	1,2	1,6
Slowakische Republik	164	+221,6	274	+275,3	0,4	1,7
Slowenien	148	+410,3	378	x	0,5	2,6
Spanien	1 512	+71,0	3 177	+89,2	4,6	2,1
Tschechische Republik	341	+77,6	619	+91,0	0,9	1,8
Ungarn	180	+55,2	382	+59,8	0,6	2,1
Vereinigtes Königreich	2 019	-11,9	3 869	-7,9	5,6	1,9
Zypern	54	+63,6	94	-1,1	0,1	1,7
Island	63	+425,0	148	+335,3	0,2	2,3
Norwegen	186	+75,5	391	+78,5	0,6	2,1
Russland	289	+32,0	780	+59,5	1,1	2,7
Schweiz	2 241	+24,5	4 030	+24,2	5,8	1,8
Türkei	531	+415,5	1 467	x	2,1	2,8
Ukraine	266	+192,3	563	+219,9	0,8	2,1
sonstige europäische Länder	688	+300,0	1 032	+115,4	1,5	1,5
Afrika	254	+192,0	603	+197,0	0,9	2,4
Republik Südafrika	33	+73,7	60	+172,7	0,1	1,8
sonstige afrikanische Länder	221	+225,0	543	+200,0	0,8	2,5
Asien	2 918	+93,9	8 355	+129,6	12,1	2,9
Arabische Golfstaaten	1 417	+253,4	4 447	+272,8	6,4	3,1
Volksrepublik China und Hongkong	450	-19,1	874	-26,0	1,3	1,9
Indien	189	-2,6	411	+35,6	0,6	2,2
Israel	136	+142,9	313	+144,5	0,5	2,3
Japan	247	+83,0	804	+98,5	1,2	3,3
Südkorea	37	+311,1	189	+361,0	0,3	5,1
Taiwan	11	+120,0	25	-51,9	-	2,3
sonstige asiatische Länder	431	+189,3	1 292	+284,5	1,9	3,0
Amerika	2 196	+198,8	4 285	+186,8	6,2	2,0
Kanada	114	+119,2	262	+142,6	0,4	2,3
USA	1 687	+187,4	3 333	+184,6	4,8	2,0
sonstige nordamerikanische Länder	6	+100,0	39	x	0,1	6,5
Mittelamerika und Karibik	213	+460,5	297	+266,7	0,4	1,4
Brasilien	33	+3,1	69	-6,8	0,1	2,1
sonstige südamerikanische Länder	143	x	285	+400,0	0,4	2,0
Australien	40	+60,0	355	+482,0	0,5	8,9
Neuseeland und Ozeanien	27	+200,0	36	+56,5	0,1	1,3
Ohne Angabe	1 204	-47,8	2 082	-43,7	3,0	1,7

Noch: 2.4 Leistung der Beherbergungsstätten nach Reisegebieten und Herkunftsländern

August 2021

Reisegebiet Herkunftsland (ständiger Wohnsitz)	Ankünfte		Übernachtungen			Mittlere Aufenthalts- dauer ³⁾
	aller Gäste	Verän- derung ¹⁾	aller Gäste	Verän- derung ¹⁾	Anteil ²⁾	
Ruhrgebiet	222 107	+22,7	478 557	+22,6	100	2,2
Bundesrepublik Deutschland	193 197	+24,8	419 145	+23,3	87,6	2,2
Ausland	28 910	+10,6	59 412	+17,9	12,4	2,1
Europa	24 985	+6,9	49 973	+14,2	84,1	2,0
EU-Länder	21 492	+1,3	43 323	+10,1	72,9	2,0
Belgien	2 013	+32,3	4 151	+46,0	7,0	2,1
Bulgarien	227	-17,8	436	+12,7	0,7	1,9
Dänemark	446	+11,5	631	+11,1	1,1	1,4
Estland	57	+159,1	109	+263,3	0,2	1,9
Finnland	72	+28,6	114	+16,3	0,2	1,6
Frankreich	1 518	+5,3	2 558	+16,4	4,3	1,7
Griechenland	174	+135,1	294	+74,0	0,5	1,7
Republik Irland	140	+79,5	661	+450,8	1,1	4,7
Italien	579	+13,8	1 178	+6,5	2,0	2,0
Kroatien	167	+173,8	933	+186,2	1,6	5,6
Lettland	75	+158,6	139	+275,7	0,2	1,9
Litauen	183	+41,9	357	+58,0	0,6	2,0
Luxemburg	384	+170,4	729	+208,9	1,2	1,9
Malta	16	+300,0	23	-4,2	-	1,4
Niederlande	6 517	-32,7	10 991	-32,5	18,5	1,7
Österreich	1 384	+15,3	3 237	+24,3	5,4	2,3
Polen	3 019	+116,4	6 543	+98,9	11,0	2,2
Portugal	320	+300,0	1 620	+369,6	2,7	5,1
Rumänien	597	-8,0	1 311	-17,0	2,2	2,2
Schweden	395	+42,1	726	+55,8	1,2	1,8
Slowakische Republik	265	+194,4	699	+172,0	1,2	2,6
Slowenien	135	-17,7	364	-64,8	0,6	2,7
Spanien	773	+99,7	1 412	+93,7	2,4	1,8
Tschechische Republik	594	+125,0	1 277	+187,0	2,1	2,1
Ungarn	215	+36,9	509	+95,0	0,9	2,4
Vereinigtes Königreich	1 220	-41,3	2 310	-35,9	3,9	1,9
Zypern	7	-86,0	11	-87,9	-	1,6
Island	28	-3,4	42	-35,4	0,1	1,5
Norwegen	133	+98,5	256	+85,5	0,4	1,9
Russland	162	+5,2	406	-9,0	0,7	2,5
Schweiz	1 477	+20,5	2 884	+20,2	4,9	2,0
Türkei	247	+72,7	517	+73,5	0,9	2,1
Ukraine	352	+162,7	550	+189,5	0,9	1,6
sonstige europäische Länder	1 094	+179,1	1 995	+129,8	3,4	1,8
Afrika	145	+21,8	369	+77,4	0,6	2,5
Republik Südafrika	29	+314,3	32	+166,7	0,1	1,1
sonstige afrikanische Länder	116	+3,6	337	+71,9	0,6	2,9
Asien	578	+92,0	1 503	+93,9	2,5	2,6
Arabische Golfstaaten	135	+365,5	242	+86,2	0,4	1,8
Volksrepublik China und Hongkong	104	+20,9	184	-10,7	0,3	1,8
Indien	45	+150,0	95	+206,5	0,2	2,1
Israel	36	+111,8	57	+42,5	0,1	1,6
Japan	9	-50,0	34	+36,0	0,1	3,8
Südkorea	14	+55,6	74	+469,2	0,1	5,3
Taiwan	3	-40,0	6	-45,5	-	2,0
sonstige asiatische Länder	232	+95,0	811	+154,2	1,4	3,5
Amerika	953	+88,3	2 135	-12,5	3,6	2,2
Kanada	115	+45,6	284	-83,0	0,5	2,5
USA	659	+89,4	1 468	+135,3	2,5	2,2
sonstige nordamerikanische Länder	36	x	40	+300,0	0,1	1,1
Mittelamerika und Karibik	50	+177,8	121	+236,1	0,2	2,4
Brasilien	32	+146,2	40	+5,3	0,1	1,3
sonstige südamerikanische Länder	61	+45,2	182	+203,3	0,3	3,0
Australien	16	-52,9	29	-50,0	-	1,8
Neuseeland und Ozeanien	40	+263,6	1 777	x	3,0	44,4
Ohne Angabe	2 193	+21,3	3 626	+18,1	6,1	1,7

Anmerkungen Seite 31

Noch: 2.4 Leistung der Beherbergungsstätten nach Reisegebieten und Herkunftsländern

August 2021

Reisegebiet Herkunftsland (ständiger Wohnsitz)	Ankünfte		Übernachtungen			Mittlere Aufenthalts- dauer ³⁾
	aller Gäste	Verän- derung ¹⁾	aller Gäste	Verän- derung ¹⁾	Anteil ²⁾	
Bergisches Städtedreieck	21 657	+17,7	51 814	+29,1	100	2,4
Bundesrepublik Deutschland	18 925	+16,9	45 904	+27,0	88,6	2,4
Ausland	2 732	+23,7	5 910	+48,3	11,4	2,2
Europa	2 597	+34,4	5 486	+57,4	92,8	2,1
EU-Länder	2 258	+31,7	4 790	+53,1	81,0	2,1
Belgien	163	+39,3	304	+74,7	5,1	1,9
Bulgarien	48	+380,0	146	x	2,5	3,0
Dänemark	91	+33,8	176	+47,9	3,0	1,9
Estland	4	+33,3	9	+125,0	0,2	2,3
Finnland	6	+20,0	8	+33,3	0,1	1,3
Frankreich	274	+97,1	474	+126,8	8,0	1,7
Griechenland	20	+100,0	70	x	1,2	3,5
Republik Irland	16	+300,0	29	+45,0	0,5	1,8
Italien	165	+54,2	342	+61,3	5,8	2,1
Kroatien	17	+70,0	22	+4,8	0,4	1,3
Lettland	9	+350,0	16	+433,3	0,3	1,8
Litauen	7	+75,0	20	+185,7	0,3	2,9
Luxemburg	20	+122,2	29	+123,1	0,5	1,5
Malta	–	–	–	–	–	–
Niederlande	540	–4,8	943	–3,8	16,0	1,7
Österreich	157	+17,2	401	+69,9	6,8	2,6
Polen	323	+119,7	823	+123,6	13,9	2,5
Portugal	14	+40,0	28	+115,4	0,5	2,0
Rumänien	34	+21,4	88	+18,9	1,5	2,6
Schweden	109	+94,6	164	+124,7	2,8	1,5
Slowakische Republik	13	–7,1	20	–67,7	0,3	1,5
Slowenien	7	+16,7	23	+4,5	0,4	3,3
Spanien	43	–58,7	96	–47,0	1,6	2,2
Tschechische Republik	67	+148,1	185	+362,5	3,1	2,8
Ungarn	37	+42,3	75	+74,4	1,3	2,0
Vereinigtes Königreich	74	–31,5	299	+30,6	5,1	4,0
Zypern	–	–	–	–	–	–
Island	–	–	–	–	–	–
Norwegen	15	+36,4	15	–31,8	0,3	1,0
Russland	6	+200,0	19	+58,3	0,3	3,2
Schweiz	180	+4,7	372	+34,8	6,3	2,1
Türkei	20	+185,7	43	+207,1	0,7	2,2
Ukraine	22	+100,0	68	+257,9	1,2	3,1
sonstige europäische Länder	96	x	179	x	3,0	1,9
Afrika	7	+133,3	11	+175,0	0,2	1,6
Republik Südafrika	–	–	–	–	–	–
sonstige afrikanische Länder	7	+133,3	11	+175,0	0,2	1,6
Asien	27	+145,5	123	+200,0	2,1	4,6
Arabische Golfstaaten	3	x	5	x	0,1	1,7
Volksrepublik China und Hongkong	6	–	66	+153,8	1,1	11,0
Indien	1	–50,0	7	+133,3	0,1	7,0
Israel	7	x	17	x	0,3	2,4
Japan	–	–	–	–	–	–
Südkorea	–	–	–	–	–	–
Taiwan	1	x	1	x	–	1,0
sonstige asiatische Länder	9	x	27	x	0,5	3,0
Amerika	74	+51,0	251	+43,4	4,2	3,4
Kanada	5	+150,0	37	+270,0	0,6	7,4
USA	65	+75,7	199	+71,6	3,4	3,1
sonstige nordamerikanische Länder	1	x	7	x	0,1	7,0
Mittelamerika und Karibik	1	–66,7	1	–96,3	–	1,0
Brasilien	–	–	–	–	–	–
sonstige südamerikanische Länder	2	–60,0	7	–65,0	0,1	3,5
Australien	–	–	–	–	–	–
Neuseeland und Ozeanien	–	–	–	–	–	–
Ohne Angabe	27	–87,0	39	–85,0	0,7	1,4

Noch: 2.4 Leistung der Beherbergungsstätten nach Reisegebieten und Herkunftsländern

August 2021

Reisegebiet Herkunftsland (ständiger Wohnsitz)	Ankünfte		Übernachtungen			Mittlere Aufenthalts- dauer ³⁾
	aller Gäste	Verän- derung ¹⁾	aller Gäste	Verän- derung ¹⁾	Anteil ²⁾	
Nordrhein-Westfalen	1 656 842	+19,1	4 189 224	+20,3	100	2,5
Bundesrepublik Deutschland	1 422 938	+23,7	3 640 846	+25,8	86,9	2,6
Ausland	233 904	-3,1	548 378	-7,0	13,1	2,3
Europa	198 802	-7,6	468 399	-12,9	85,4	2,4
EU-Länder	178 019	-10,4	425 990	-14,8	77,7	2,4
Belgien	23 421	+9,6	51 136	+6,5	9,3	2,2
Bulgarien	1 326	+108,5	2 587	+74,9	0,5	2,0
Dänemark	3 820	+11,3	7 159	+14,7	1,3	1,9
Estland	268	-10,1	599	+10,3	0,1	2,2
Finnland	648	+50,3	1 146	+35,1	0,2	1,8
Frankreich	12 103	+24,7	21 008	+23,6	3,8	1,7
Griechenland	920	+73,6	2 243	+100,3	0,4	2,4
Republik Irland	778	+28,4	1 824	+26,9	0,3	2,3
Italien	6 314	+43,1	12 964	+35,8	2,4	2,1
Kroatien	748	+94,8	3 739	+84,4	0,7	5,0
Lettland	462	+94,9	1 626	+85,2	0,3	3,5
Litauen	749	+52,2	2 134	+84,3	0,4	2,8
Luxemburg	3 695	+134,5	6 411	+109,9	1,2	1,7
Malta	166	+155,4	299	+167,0	0,1	1,8
Niederlande	77 434	-31,1	195 280	-35,7	35,6	2,5
Österreich	8 717	+17,9	19 215	+20,4	3,5	2,2
Polen	9 951	+48,9	34 234	+50,1	6,2	3,4
Portugal	2 178	+46,5	5 948	+49,6	1,1	2,7
Rumänien	2 695	+15,1	9 853	-4,4	1,8	3,7
Schweden	2 374	+38,3	3 913	+37,5	0,7	1,6
Slowakische Republik	1 027	+79,9	3 740	+61,7	0,7	3,6
Slowenien	625	-0,6	2 621	+8,3	0,5	4,2
Spanien	5 607	+74,6	11 491	+68,5	2,1	2,0
Tschechische Republik	2 204	+34,6	5 187	+25,1	0,9	2,4
Ungarn	1 131	+24,1	3 229	-7,5	0,6	2,9
Vereinigtes Königreich	8 509	-45,1	16 109	-41,2	2,9	1,9
Zypern	149	+13,7	295	+13,9	0,1	2,0
Island	133	+34,3	314	+74,4	0,1	2,4
Norwegen	950	+65,2	1 943	+57,8	0,4	2,0
Russland	1 115	+44,4	2 491	+17,8	0,5	2,2
Schweiz	10 855	+3,4	20 931	+4,5	3,8	1,9
Türkei	1 896	+151,5	4 790	+178,3	0,9	2,5
Ukraine	1 337	+174,5	2 787	+67,7	0,5	2,1
sonstige europäische Länder	4 497	+41,0	9 153	-13,5	1,7	2,0
Afrika	834	+47,9	3 487	+88,9	0,6	4,2
Republik Südafrika	150	+167,9	254	+55,8	-	1,7
sonstige afrikanische Länder	684	+34,6	3 233	+92,1	0,6	4,7
Asien	7 185	+56,6	22 629	+99,0	4,1	3,1
Arabische Golfstaaten	3 253	+308,7	10 152	+260,1	1,9	3,1
Volksrepublik China und Hongkong	873	-8,6	2 075	-10,3	0,4	2,4
Indien	384	+23,5	938	+18,1	0,2	2,4
Israel	487	-60,4	1 221	-23,6	0,2	2,5
Japan	502	+70,7	1 737	+107,8	0,3	3,5
Südkorea	119	-13,8	528	+50,4	0,1	4,4
Taiwan	65	+27,5	164	+21,5	-	2,5
sonstige asiatische Länder	1 502	+85,0	5 814	+130,4	1,1	3,9
Amerika	12 700	+129,2	25 039	+94,4	4,6	2,0
Kanada	1 386	+213,6	2 492	+2,8	0,5	1,8
USA	9 969	+124,0	18 873	+114,8	3,4	1,9
sonstige nordamerikanische Länder	62	-1,6	118	+14,6	-	1,9
Mittelamerika und Karibik	567	+198,4	1 326	+192,7	0,2	2,3
Brasilien	158	-20,6	461	-16,9	0,1	2,9
sonstige südamerikanische Länder	558	+184,7	1 769	+219,9	0,3	3,2
Australien	163	+1,9	652	+71,6	0,1	4,0
Neuseeland und Ozeanien	119	+33,7	1 922	x	0,4	16,2
Ohne Angabe	14 101	-7,6	26 250	+3,4	4,8	1,9

Anmerkungen Seite 31

3.1 Leistung der Beherbergungsstätten nach Verwaltungsbezirken

Januar bis August 2021

Amtliche Schlüsselnummer	Verwaltungsbezirk	Ankünfte				Übernachtungen	
		aller Gäste	Veränderung ¹⁾	ausländischer Gäste	Veränderung ¹⁾	aller Gäste	Veränderung ¹⁾
	Kreisfreie Städte						
111 000	Düsseldorf	491 279	-40,8	98 237	-61,9	865 505	-37,8
112 000	Duisburg	69 693	-24,9	7 463	-48,9	152 799	-23,5
113 000	Essen	150 795	-38,4	17 885	-55,0	400 257	-25,7
114 000	Krefeld	29 928	-30,1	4 867	-38,4	66 113	-12,8
116 000	Mönchengladbach	54 555	-21,1	5 979	-54,7	125 676	+6,2
117 000	Mülheim an der Ruhr	22 444	-34,4	2 659	-42,6	52 897	-27,2
119 000	Oberhausen	52 093	-35,4	7 018	-44,2	176 943	-8,5
120 000	Remscheid	12 240	-38,4	1 069	-48,3	27 209	-29,9
122 000	Solingen	9 602	-36,9	1 132	-47,5	21 544	-27,3
124 000	Wuppertal	57 448	-36,8	5 509	-50,7	176 636	-23,2
	Kreis Kleve	126 998	-26,4	19 433	-48,2	342 329	-14,5
154 004	Bedburg-Hau	799	-47,8	65	-75,3	2 310	-42,7
154 008	Emmerich am Rhein, Stadt	11 396	-27,7	1 006	-71,1	21 239	-24,1
154 012	Geldern, Stadt	10 265	-35,8	712	-42,1	54 564	-12,7
154 016	Goch, Stadt	14 795	-10,6	2 996	-3,4	39 335	-1,7
154 020	Issum	1 323	-6,5	112	-42,3	3 494	-8,6
154 024	Kalkar, Stadt	23 954	-37,3	5 860	-61,7	64 758	-24,0
154 028	Kerken	1 700	+4,8	74	-56,5	2 906	+10,0
154 032	Kevelaer, Stadt	12 573	-31,7	1 711	-11,2	36 075	-20,9
154 036	Kleve, Stadt	11 330	-29,5	1 294	-51,4	26 041	-14,2
154 040	Kranenburg	2 129	-54,2	101	-88,7	6 834	-39,7
154 044	Rees, Stadt	9 165	-26,7	556	-65,9	18 609	-25,8
154 048	Rheurdt	769	-45,5	-	-	2 039	-35,2
154 052	Straelen, Stadt	5 538	-14,7	467	-18,2	14 100	+6,2
154 056	Uedem	3 015	-47,5	30	-58,3	11 602	-23,4
154 060	Wachtendonk	3 869	-1,3	156	-30,4	14 882	+13,9
154 064	Weeze	14 378	+15,9	4 293	-25,7	23 541	+37,9
	Kreis Mettmann	82 274	-48,8	9 189	-68,7	184 879	-42,0
158 004	Erkrath, Stadt	1 833	-67,7	87	-87,8	3 690	-65,6
158 008	Haan, Stadt	5 811	-31,9	581	-51,1	12 245	-27,2
158 012	Heiligenhaus, Stadt
158 016	Hilden, Stadt	14 846	-32,2	975	-61,3	42 703	-18,0
158 020	Langenfeld (Rhld.), Stadt	6 895	-26,4	1 205	-3,8	15 384	-45,5
158 024	Mettmann, Stadt	9 781	-64,5	754	-87,2	21 693	-57,6
158 026	Monheim am Rhein, Stadt	9 166	-39,1	1 629	-58,9	19 141	-34,8
158 028	Ratingen, Stadt	24 445	-55,1	3 365	-67,2	49 507	-49,2
158 032	Velbert, Stadt	7 111	-44,3	391	-83,2	14 391	-37,4
158 036	Wülfrath, Stadt
	Rhein-Kreis Neuss	86 559	-36,6	9 688	-67,3	327 304	-19,1
162 004	Dormagen, Stadt	9 423	-23,7	705	-56,5	58 823	-6,9
162 008	Grevenbroich, Stadt	10 053	-9,9	1 234	-63,1	35 600	+32,5
162 012	Jüchen, Stadt	1 339	-20,3	166	-30,0	2 847	-42,6
162 016	Kaarst, Stadt	5 085	-59,2	608	-74,8	7 130	-66,7
162 020	Korschenbroich, Stadt
162 022	Meerbusch, Stadt	9 087	-32,5	854	-51,9	93 007	-1,0
162 024	Neuss, Stadt	47 462	-41,2	5 823	-70,7	77 524	-43,9
162 028	Rommerskirchen
	Kreis Viersen	47 630	-27,3	3 409	-54,2	122 671	-18,3
166 004	Brüggen	4 694	-6,2	212	-70,1	12 753	-16,9
166 008	Grefrath	1 927	-35,1	150	-32,7	6 809	-2,8
166 012	Kempfen, Stadt	4 478	-12,9	150	-53,6	17 924	+4,1
166 016	Nettetal, Stadt	12 797	-39,5	589	-76,9	32 595	-22,6
166 020	Niederkrüchten	4 039	-28,7	193	-72,1	11 007	-27,2
166 024	Schwalmtal
166 028	Tönisvorst, Stadt
166 032	Viersen, Stadt	4 610	-15,9	575	+44,8	9 270	-5,1
166 036	Willich, Stadt	13 507	-20,5	1 385	-36,9	29 897	-22,6
	Kreis Wesel	119 485	-26,4	11 979	-39,3	291 156	-16,9
170 004	Alpen	1 902	-12,5	165	-36,0	4 248	-3,3
170 008	Dinslaken, Stadt	7 795	-28,8	560	-72,6	18 424	-21,2
170 012	Hamminkeln, Stadt	8 796	-17,1	446	+22,9	40 143	-5,0
170 016	Hünxe	819	-34,9	15	-91,2	2 247	-0,2
170 020	Kamp-Lintfort, Stadt	7 921	-28,5	455	-29,2	15 387	-22,9

1) Veränderung gegenüber dem Vorjahreszeitraum in % - 2) mittlere Aufenthaltsdauer (in Tagen) = Übernachtungen / Ankünfte - 3) mittlere Auslastung der angebotenen-Betten = (Übernachtungen / angebotene Bettentage) * 100

Noch: 3.1 Leistung der Beherbergungsstätten nach Verwaltungsbezirken

Januar bis August 2021

Amtliche Schlüsselnummer	Verwaltungsbezirk	Übernachtungen		Mittlere Aufenthaltsdauer ²⁾		Mittlere Auslastung der angebotenen Betten ³⁾
		ausländischer Gäste	Veränderung ¹⁾	aller Gäste	ausländischer Gäste	
	Kreisfreie Städte					
111 000	Düsseldorf	177 712	-61,7	1,8	1,8	15,0
112 000	Duisburg	12 902	-51,6	2,2	1,7	18,6
113 000	Essen	37 344	-53,4	2,7	2,1	16,3
114 000	Krefeld	11 662	-15,9	2,2	2,4	17,6
116 000	Mönchengladbach	11 258	-45,3	2,3	1,9	27,7
117 000	Mülheim an der Ruhr	7 947	-40,3	2,4	3,0	15,4
119 000	Oberhausen	19 393	-27,3	3,4	2,8	30,3
120 000	Remscheid	2 253	-33,5	2,2	2,1	13,0
122 000	Solingen	3 118	-35,6	2,2	2,8	13,4
124 000	Wuppertal	11 572	-44,2	3,1	2,1	20,9
	Kreis Kleve	46 275	-38,8	2,7	2,4	20,6
154 004	Bedburg-Hau	864	-55,0	2,9	13,3	9,3
154 008	Emmerich am Rhein, Stadt	2 821	-61,9	1,9	2,8	23,4
154 012	Geldern, Stadt	1 422	-56,8	5,3	2,0	41,4
154 016	Goch, Stadt	8 368	-8,2	2,7	2,8	29,1
154 020	Issum	277	-39,9	2,6	2,5	10,1
154 024	Kalkar, Stadt	10 011	-57,8	2,7	1,7	9,8
154 028	Kerken	120	-62,3	1,7	1,6	7,1
154 032	Kevelaer, Stadt	11 506	+8,6	2,9	6,7	16,8
154 036	Kleve, Stadt	2 874	-43,4	2,3	2,2	19,3
154 040	Kranenburg	403	-82,8	3,2	4,0	22,9
154 044	Rees, Stadt	1 037	-65,5	2,0	1,9	23,3
154 048	Rheurd	-	-	2,7	-	8,7
154 052	Straelen, Stadt	1 126	-25,7	2,5	2,4	26,7
154 056	Uedem	42	-50,0	3,8	1,4	25,1
154 060	Wachtendonk	253	-36,8	3,8	1,6	23,2
154 064	Weeze	5 151	-19,9	1,6	1,2	23,9
	Kreis Mettmann	26 033	-59,4	2,2	2,8	13,6
158 004	Erkrath, Stadt	191	-88,5	2,0	2,2	21,5
158 008	Haan, Stadt	1 309	-46,8	2,1	2,3	15,2
158 012	Heiligenhaus, Stadt
158 016	Hilden, Stadt	3 983	-45,5	2,9	4,1	17,5
158 020	Langenfeld (Rhld.), Stadt	2 682	-7,7	2,2	2,2	14,1
158 024	Mettmann, Stadt	4 393	-67,9	2,2	5,8	14,4
158 026	Monheim am Rhein, Stadt	3 071	-64,5	2,1	1,9	15,1
158 028	Ratingen, Stadt	7 312	-62,5	2,0	2,2	10,6
158 032	Velbert, Stadt	1 049	-68,9	2,0	2,7	12,6
158 036	Wülfrath, Stadt
	Rhein-Kreis Neuss	29 001	-52,5	3,8	3,0	25,5
162 004	Dormagen, Stadt	3 969	-36,6	6,2	5,6	34,9
162 008	Grevenbroich, Stadt	3 114	-50,2	3,5	2,5	24,5
162 012	Jüchen, Stadt	701	-70,6	2,1	4,2	15,4
162 016	Kaarst, Stadt	894	-83,9	1,4	1,5	7,2
162 020	Korschenbroich, Stadt
162 022	Meerbusch, Stadt	8 483	-0,7	10,2	9,9	43,7
162 024	Neuss, Stadt	10 765	-65,2	1,6	1,8	14,4
162 028	Rommerskirchen
	Kreis Viersen	9 103	-50,5	2,6	2,7	19,8
166 004	Brüggen	556	-62,7	2,7	2,6	27,3
166 008	Grefrath	673	+51,2	3,5	4,5	14,9
166 012	Kempfen, Stadt	473	-63,7	4,0	3,2	21,2
166 016	Nettelal, Stadt	2 017	-58,2	2,5	3,4	17,6
166 020	Niederkrüchten	501	-77,6	2,7	2,6	23,2
166 024	Schwalmtal
166 028	Tönisvorst, Stadt
166 032	Viersen, Stadt	1 178	+75,0	2,0	2,0	19,8
166 036	Willich, Stadt	3 506	-48,8	2,2	2,5	21,7
	Kreis Wesel	34 527	-26,7	2,4	2,9	21,4
170 004	Alpen	439	-25,8	2,2	2,7	15,9
170 008	Dinslaken, Stadt	1 051	-78,2	2,4	1,9	23,3
170 012	Hamminkeln, Stadt	6 953	+28,9	4,6	15,6	31,7
170 016	Hünxe	39	-83,0	2,7	2,6	10,4
170 020	Kamp-Lintfort, Stadt	1 085	-16,0	1,9	2,4	16,9

Anmerkungen Seite 44

Noch: 3.1 Leistung der Beherbergungsstätten nach Verwaltungsbezirken

Januar bis August 2021

Amtliche Schlüsselnummer	Verwaltungsbezirk	Ankünfte				Übernachtungen	
		aller Gäste	Veränderung ¹⁾	ausländischer Gäste	Veränderung ¹⁾	aller Gäste	Veränderung ¹⁾
	Noch: Kreis Wesel						
170 024	Moers, Stadt	19 111	-27,3	3 589	-39,2	41 257	-14,2
170 028	Neukirchen-Vluyn, Stadt	2 919	-55,6	176	-79,8	6 486	-49,7
170 032	Rheinberg, Stadt	2 844	-13,4	587	-24,6	6 779	+8,2
170 036	Schermbeck	9 725	-30,9	793	-35,9	19 396	-28,2
170 040	Sonsbeck	10 703	-5,3	475	+22,4	32 806	-3,2
170 044	Voerde (Niederrhein), Stadt	3 273	-4,5	223	-22,6	8 284	+7,8
170 048	Wesel, Stadt	22 109	-32,3	3 779	-27,9	45 587	-24,5
170 052	Xanten, Stadt	21 568	-24,7	716	-53,9	50 112	-19,4
100 000	Reg.-Bez. Düsseldorf	1 413 023	-36,3	205 516	-58,0	3 333 918	-26,1
	Kreisfreie Städte						
314 000	Bonn	184 283	-30,0	21 016	-43,4	414 348	-21,6
315 000	Köln	613 806	-44,4	118 936	-55,7	1 207 202	-37,7
316 000	Leverkusen	23 808	-42,3	2 029	-74,2	67 627	-20,9
	Städteregion Aachen	171 622	-37,5	36 913	-50,2	433 539	-30,8
334 002	Aachen, kreisfreie Stadt	109 239	-33,7	24 732	-48,1	256 734	-26,9
334 004	Alsdorf, Stadt	2 321	-17,8	157	-39,6	6 137	-41,5
334 008	Baesweiler, Stadt	2 167	-4,2	279	+10,3	4 563	+4,3
334 012	Eschweiler, Stadt	5 012	-36,3	693	-27,2	13 325	-28,4
334 016	Herzogenrath, Stadt	1 223	-56,6	39	-32,8	3 590	-24,5
334 020	Monschau, Stadt	17 595	-52,4	5 332	-54,3	44 883	-46,7
334 024	Roetgen	2 382	-51,9	520	-60,7	4 209	-53,9
334 028	Simmerath	19 952	-42,5	3 768	-54,5	73 811	-32,3
334 032	Stolberg (Rhld.), Stadt	3 010	-56,9	309	-74,5	9 364	-41,6
334 036	Würselen, Stadt	8 721	-18,3	1 084	-56,9	16 923	-11,5
358 000	Kreis Düren	69 112	-34,3	11 259	-53,7	213 525	-25,7
358 004	Aldenhoven
358 008	Düren, Stadt	20 850	-20,9	2 992	-40,6	49 400	+0,3
358 012	Heimbach, Stadt	21 219	-44,6	5 365	-60,6	85 368	-37,8
358 016	Hürtgenwald	3 360	-50,1	699	-39,0	8 933	-36,8
358 020	Inden
358 024	Jülich, Stadt	9 119	-30,4	803	-53,0	27 454	-17,0
358 028	Kreuzau	1 715	-22,1	166	+5,7	3 770	-21,7
358 032	Langenwehe
358 036	Linnich, Stadt	444	-43,4	54	+45,9	989	-32,1
358 040	Merzenich
358 044	Nideggen, Stadt	9 184	-29,7	1 104	-52,8	30 195	-16,1
358 048	Niederzier	1 506	-21,0	34	-75,0	2 843	-34,3
358 052	Nörvenich
358 056	Titz
358 060	Vettweiß
362 000	Rhein-Erft-Kreis	145 502	-14,0	20 199	-34,7	448 648	-24,7
362 004	Bedburg, Stadt	4 341	-15,3	896	+1,8	19 321	+44,1
362 008	Bergheim, Stadt	6 530	-13,8	1 410	-11,0	40 008	+26,9
362 012	Brühl, Stadt	70 315	-0,5	8 997	-42,6	109 037	-52,2
362 016	Elsdorf, Stadt	914	+12,0	91	+31,9	2 991	+22,6
362 020	Erfstadt, Stadt	2 565	-33,5	14	-36,4	9 444	-40,8
362 024	Frechen, Stadt	15 962	-24,0	2 633	-12,9	26 867	-21,8
362 028	Hürth, Stadt	22 236	-24,3	3 420	-37,5	179 757	-8,6
362 032	Kerpen, Stadt	12 756	-22,2	1 144	-53,6	38 915	-10,4
362 036	Pulheim, Stadt	5 710	-38,6	552	-38,3	10 837	-38,6
362 040	Wesseling, Stadt	4 173	-19,0	1 042	+21,6	11 471	-7,7
366 000	Kreis Euskirchen	69 473	-46,3	6 787	-64,7	221 425	-39,1
366 004	Bad Münstereifel, Stadt	3 935	-75,1	291	-81,2	11 021	-72,2
366 008	Blankenheim	13 740	-38,0	709	-55,1	39 213	-41,7
366 012	Dahlem	9 772	-43,7	2 287	-65,3	54 331	-25,7
366 016	Euskirchen, Stadt	10 597	-40,7	985	-63,3	19 934	-33,0
366 020	Hellenthal	5 684	-38,4	856	-67,5	18 734	-20,9
366 024	Kall	6 481	-41,1	368	-49,3	13 181	-44,9
366 028	Mechernich, Stadt
366 032	Nettersheim	1 710	-61,2	.	-100,0	4 908	-55,5
366 036	Schleiden, Stadt	9 466	-57,9	584	-81,1	30 382	-53,7
366 040	Weilerswist
366 044	Zülpich, Stadt	3 799	-7,3	42	-30,0	19 950	-2,9

Anmerkungen Seite 44

Noch: 3.1 Leistung der Beherbergungsstätten nach Verwaltungsbezirken

Januar bis August 2021

Amtliche Schlüsselnummer	Verwaltungsbezirk	Übernachtungen		Mittlere Aufenthaltsdauer ²⁾		Mittlere Auslastung der angebotenen Betten ³⁾
		ausländischer Gäste	Veränderung ¹⁾	aller Gäste	ausländischer Gäste	
	Noch: Kreis Wesel					
170 024	Moers, Stadt	7 430	-42,5	2,2	2,1	24,3
170 028	Neukirchen-Vluyn, Stadt	469	-76,9	2,2	2,7	15,6
170 032	Rheinberg, Stadt	2 170	+17,4	2,4	3,7	19,0
170 036	Schermbek	1 743	-31,8	2,0	2,2	19,8
170 040	Sonsbeck	1 318	+60,3	3,1	2,8	11,4
170 044	Voerde (Niederrhein), Stadt	492	-6,5	2,5	2,2	23,3
170 048	Wesel, Stadt	9 840	-9,0	2,1	2,6	21,7
170 052	Xanten, Stadt	1 498	-53,8	2,3	2,1	22,4
100 000	Reg.-Bez. Düsseldorf	440 100	-53,2	2,4	2,1	18,1
	Kreisfreie Städte					
314 000	Bonn	49 291	-35,8	2,2	2,3	21,7
315 000	Köln	218 879	-56,9	2,0	1,8	17,3
316 000	Leverkusen	7 186	-56,4	2,8	3,5	21,7
	Städteregion Aachen	73 616	-50,3	2,5	2,0	20,3
334 002	Aachen, kreisfreie Stadt	44 557	-51,0	2,4	1,8	21,3
334 004	Alsdorf, Stadt	341	-30,3	2,6	2,2	23,4
334 008	Baesweiler, Stadt	758	+35,8	2,1	2,7	19,3
334 012	Eschweiler, Stadt	2 644	+12,8	2,7	3,8	21,2
334 016	Herzogenrath, Stadt	117	-36,1	2,9	3,0	14,3
334 020	Monschau, Stadt	10 188	-50,5	2,6	1,9	16,7
334 024	Roetgen	932	-68,9	1,8	1,8	14,9
334 028	Simmerath	11 142	-52,4	3,7	3,0	20,4
334 032	Stolberg (Rhld.), Stadt	908	-66,3	3,1	2,9	15,4
334 036	Würselen, Stadt	2 029	-46,3	1,9	1,9	20,2
358 000	Kreis Düren	42 283	-50,1	3,1	3,8	21,4
358 004	Aldenhoven
358 008	Düren, Stadt	6 173	-38,4	2,4	2,1	24,5
358 012	Heimbach, Stadt	27 089	-55,6	4,0	5,0	22,5
358 016	Hürtgenwald	1 570	-42,3	2,7	2,2	14,2
358 020	Inden
358 024	Jülich, Stadt	3 688	-0,5	3,0	4,6	27,7
358 028	Kreuzau	507	+95,8	2,2	3,1	13,4
358 032	Langerwehe
358 036	Linnich, Stadt	104	+38,7	2,2	1,9	11,5
358 040	Merzenich
358 044	Nideggen, Stadt	2 826	-55,3	3,3	2,6	17,4
358 048	Niederzier	54	-80,6	1,9	1,6	10,1
358 052	Nörvenich
358 056	Titz
358 060	Vettweiß
362 000	Rhein-Erft-Kreis	88 398	-5,6	3,1	4,4	28,8
362 004	Bedburg, Stadt	12 597	+102,2	4,5	14,1	23,1
362 008	Bergheim, Stadt	18 549	+38,9	6,1	13,2	38,1
362 012	Brühl, Stadt	12 694	-44,9	1,6	1,4	24,5
362 016	Elsdorf, Stadt	856	+66,9	3,3	9,4	13,8
362 020	Erfstadt, Stadt	37	-28,8	3,7	2,6	13,3
362 024	Frechen, Stadt	4 317	-17,1	1,7	1,6	18,8
362 028	Hürth, Stadt	33 812	-6,1	8,1	9,9	51,5
362 032	Kerpen, Stadt	2 537	-50,0	3,1	2,2	18,3
362 036	Pulheim, Stadt	1 010	-47,3	1,9	1,8	13,7
362 040	Wesseling, Stadt	1 989	-12,8	2,7	1,9	15,5
366 000	Kreis Euskirchen	32 286	-53,0	3,2	4,8	15,5
366 004	Bad Münstereifel, Stadt	583	-82,1	2,8	2,0	4,6
366 008	Blankenheim	2 855	-36,6	2,9	4,0	12,3
366 012	Dahlem	19 270	-47,1	5,6	8,4	31,5
366 016	Euskirchen, Stadt	1 570	-64,4	1,9	1,6	15,4
366 020	Hellenthal	2 722	-63,8	3,3	3,2	14,1
366 024	Kall	970	-30,1	2,0	2,6	17,5
366 028	Mechernich, Stadt
366 032	Nettersheim	.	-100,0	2,9	.	8,9
366 036	Schleiden, Stadt	2 192	-78,5	3,2	3,8	10,9
366 040	Weilerswist
366 044	Zülpich, Stadt	71	-37,7	5,3	1,7	72,1

Anmerkungen Seite 44

Noch: 3.1 Leistung der Beherbergungsstätten nach Verwaltungsbezirken

Januar bis August 2021

Amtliche Schlüsselnummer	Verwaltungsbezirk	Ankünfte				Übernachtungen	
		aller Gäste	Veränderung ¹⁾	ausländischer Gäste	Veränderung ¹⁾	aller Gäste	Veränderung ¹⁾
370 000	Kreis Heinsberg	37 559	-15,8	3 974	-25,7	105 683	-
370 004	Erkelenz, Stadt	7 402	+12,1	536	-26,8	14 300	+4,2
370 008	Gangelt
370 012	Geilenkirchen, Stadt	1 689	-26,1	292	-42,3	5 717	-17,8
370 016	Heinsberg, Stadt	8 728	+0,4	1 728	-17,8	12 687	-2,5
370 020	Hückelhoven, Stadt	2 091	-41,2	105	-64,8	5 732	-17,4
370 024	Selfkant
370 028	Übach-Palenberg, Stadt	1 917	-16,8	280	+72,8	7 126	-1,9
370 032	Waldfeucht
370 036	Wassenberg, Stadt	6 676	-26,8	372	-34,3	16 810	-24,6
370 040	Wegberg, Stadt	7 351	-30,0	241	-50,1	38 317	+23,8
374 000	Oberbergischer Kreis	59 833	-33,3	3 585	-50,0	287 141	-16,0
374 004	Bergneustadt, Stadt	4 277	-32,0	286	-16,9	13 775	-9,2
374 008	Engelskirchen	4 187	-16,0	452	+62,0	46 532	-7,2
374 012	Gummersbach, Stadt	12 399	-41,8	1 031	-73,9	33 518	-30,3
374 016	Hückeswagen, Stadt	5 420	-15,4	76	-49,0	13 252	-5,6
374 020	Lindlar	5 801	-23,5	299	-49,5	21 550	-13,5
374 024	Marienheide
374 028	Morsbach
374 032	Nümbrecht	6 671	-37,1	176	+53,0	63 311	-14,2
374 036	Radevormwald, Stadt	2 423	-60,2	19	-57,8	17 239	-24,5
374 040	Reichshof	1 924	-29,8	18	-76,0	37 661	-8,1
374 044	Waldbrohl, Stadt	4 655	-24,0	176	-26,7	11 841	-10,5
374 048	Wiehl, Stadt	4 330	-46,6	345	-37,3	10 862	-39,5
374 052	Wipperfürth, Stadt	5 446	+12,4	475	+61,0	11 545	+1,6
378 000	Rhein.-Berg. Kreis	45 237	-34,2	3 900	-46,3	169 820	-12,7
378 004	Bergisch Gladbach, Stadt	16 851	-29,8	2 005	-42,6	47 129	-17,6
378 008	Burscheid, Stadt	2 352	-36,7	84	-79,4	4 509	-28,3
378 012	Kürten	1 234	-32,2	57	-52,5	4 475	+0,5
378 016	Leichlingen (Rhld.), Stadt	4 465	-10,7	213	-44,8	63 028	+7,4
378 020	Odenthal	5 230	-39,4	247	+1,2	6 941	-57,1
378 024	Overath, Stadt	3 599	-34,2	643	-38,3	11 537	-13,6
378 028	Rösrath, Stadt	4 073	-42,2	220	-50,6	13 013	-3,5
378 032	Wermelskirchen, Stadt	7 433	-42,8	431	-61,7	19 188	-22,8
382 000	Rhein-Sieg-Kreis	134 113	-38,2	13 376	-49,3	360 522	-25,7
382 004	Alfter	2 170	-46,9	166	-21,7	8 406	-27,5
382 008	Bad Honnef, Stadt	12 605	-52,9	1 777	-39,9	31 655	-35,0
382 012	Bornheim, Stadt	6 868	-36,1	681	-51,5	21 600	-17,0
382 016	Eitorf	9 655	-8,9	430	-15,4	20 721	-12,4
382 020	Hennef (Sieg), Stadt	8 423	-48,1	439	-52,8	49 117	-34,9
382 024	Königswinter, Stadt	28 277	-45,5	3 443	-54,0	61 487	-34,2
382 028	Lohmar, Stadt	2 894	-41,0	189	-49,3	5 125	-43,0
382 032	Meckenheim, Stadt	4 960	-9,8	474	-34,8	13 568	+11,0
382 036	Much	3 638	-45,7	401	-45,9	9 750	-39,7
382 040	Neunkirchen-Seelscheid
382 044	Niederkassel, Stadt	3 806	-44,2	845	-51,9	6 855	-45,9
382 048	Rheinbach, Stadt	4 891	-51,2	870	-56,0	9 957	-45,5
382 052	Ruppichteroth
382 056	Sankt Augustin, Stadt	3 993	-8,0	382	+25,7	9 815	+17,7
382 060	Siegburg, Stadt	13 015	-41,2	1 279	-58,8	48 367	-12,5
382 064	Swisttal
382 068	Troisdorf, Stadt	18 918	-16,0	1 678	-41,5	37 406	-4,5
382 072	Wachtberg	2 960	-20,9	112	-35,6	7 251	-7,3
382 076	Windeck	2 589	-32,2	36	-77,8	6 930	-14,4
300 000	Reg.-Bez. Köln	1 554 348	-38,0	241 974	-52,4	3 929 480	-29,2
	Kreisfreie Städte						
512 000	Bottrop	7 874	-31,3	400	-72,9	32 976	+11,8
513 000	Gelsenkirchen	33 237	-32,0	3 854	-43,8	121 569	-12,8
515 000	Münster	174 753	-23,3	16 377	-9,9	384 714	-18,2

Anmerkungen Seite 44

Noch: 3.1 Leistung der Beherbergungsstätten nach Verwaltungsbezirken

Januar bis August 2021

Amtliche Schlüsselnummer	Verwaltungsbezirk	Übernachtungen		Mittlere Aufenthaltsdauer ²⁾		Mittlere Auslastung der angebotenen Betten ³⁾
		ausländischer Gäste	Veränderung ¹⁾	aller Gäste	ausländischer Gäste	
370 000	Kreis Heinsberg	10 042	-20,7	2,8	2,5	22,8
370 004	Erkelenz, Stadt	1 346	-32,3	1,9	2,5	29,0
370 008	Gangelt
370 012	Geilenkirchen, Stadt	1 355	-17,5	3,4	4,6	15,9
370 016	Heinsberg, Stadt	2 219	-14,5	1,5	1,3	29,2
370 020	Hückelhoven, Stadt	204	-64,6	2,7	1,9	16,3
370 024	Selfkant
370 028	Übach-Palenberg, Stadt	1 131	+63,7	3,7	4,0	17,7
370 032	Waldfeucht
370 036	Wassenberg, Stadt	599	-29,9	2,5	1,6	13,2
370 040	Wegberg, Stadt	1 899	-16,4	5,2	7,9	27,7
374 000	Oberbergischer Kreis	13 014	-35,1	4,8	3,6	25,1
374 004	Bergneustadt, Stadt	1 884	+143,7	3,2	6,6	12,9
374 008	Engelskirchen	1 303	+43,7	11,1	2,9	47,0
374 012	Gummersbach, Stadt	4 069	-57,4	2,7	3,9	19,3
374 016	Hückeswagen, Stadt	183	-53,0	2,4	2,4	9,3
374 020	Lindlar	1 799	-20,1	3,7	6,0	14,4
374 024	Marienheide
374 028	Morsbach
374 032	Nümbrecht	447	+31,9	9,5	2,5	43,6
374 036	Radevormwald, Stadt	33	-45,0	7,1	1,7	17,2
374 040	Reichshof	93	-93,8	19,6	5,2	52,1
374 044	Waldbröl, Stadt	853	-8,4	2,5	4,8	20,0
374 048	Wiehl, Stadt	579	-42,1	2,5	1,7	11,5
374 052	Wipperfürth, Stadt	931	+49,2	2,1	2,0	16,9
378 000	Rhein.-Berg. Kreis	12 376	-28,6	3,8	3,2	22,2
378 004	Bergisch Gladbach, Stadt	4 319	-28,6	2,8	2,2	18,3
378 008	Burscheid, Stadt	137	-81,2	1,9	1,6	15,5
378 012	Kürten	87	-58,6	3,6	1,5	15,0
378 016	Leichlingen (Rhld.), Stadt	3 221	+9,9	14,1	15,1	53,5
378 020	Odenthal	468	+6,6	1,3	1,9	7,4
378 024	Overath, Stadt	2 829	-20,9	3,2	4,4	17,6
378 028	Rösrath, Stadt	335	-58,5	3,2	1,5	20,8
378 032	Wermelskirchen, Stadt	980	-62,3	2,6	2,3	18,0
382 000	Rhein-Sieg-Kreis	41 347	-36,5	2,7	3,1	18,0
382 004	Alfter	1 356	+57,1	3,9	8,2	19,9
382 008	Bad Honnef, Stadt	3 871	-39,0	2,5	2,2	11,5
382 012	Bornheim, Stadt	3 211	-19,9	3,1	4,7	17,4
382 016	Eitorf	1 171	-9,2	2,1	2,7	14,0
382 020	Hennef (Sieg), Stadt	1 212	-49,2	5,8	2,8	27,0
382 024	Königswinter, Stadt	8 802	-37,0	2,2	2,6	15,5
382 028	Lohmar, Stadt	330	-60,9	1,8	1,7	13,5
382 032	Meckenheim, Stadt	1 525	+1,8	2,7	3,2	27,1
382 036	Much	940	-49,8	2,7	2,3	13,2
382 040	Neunkirchen-Seelscheid
382 044	Niederkassel, Stadt	2 186	-49,3	1,8	2,6	13,2
382 048	Rheinbach, Stadt	1 971	-42,9	2,0	2,3	16,3
382 052	Ruppichteroth
382 056	Sankt Augustin, Stadt	878	+47,1	2,5	2,3	31,5
382 060	Siegburg, Stadt	9 678	-40,7	3,7	7,6	25,2
382 064	Swisttal
382 068	Troisdorf, Stadt	3 501	-37,3	2,0	2,1	21,6
382 072	Wachtberg	335	-24,9	2,4	3,0	12,4
382 076	Windeck	112	-63,4	2,7	3,1	14,7
300 000	Reg.-Bez. Köln	588 718	-47,0	2,5	2,4	20,0
	Kreisfreie Städte					
512 000	Bottrop	4 252	+76,4	4,2	10,6	29,1
513 000	Gelsenkirchen	8 825	-34,9	3,7	2,3	23,7
515 000	Münster	31 896	-2,6	2,2	1,9	19,2

Anmerkungen Seite 44

Noch: 3.1 Leistung der Beherbergungsstätten nach Verwaltungsbezirken

Januar bis August 2021

Amtliche Schlüsselnummer	Verwaltungsbezirk	Ankünfte				Übernachtungen	
		aller Gäste	Veränderung ¹⁾	ausländischer Gäste	Veränderung ¹⁾	aller Gäste	Veränderung ¹⁾
554 000	Kreis Borken	101 903	-16,0	13 648	-12,7	257 153	-7,7
554 004	Ahaus, Stadt	9 702	-21,8	916	-42,7	25 177	-6,1
554 008	Bocholt, Stadt	13 210	-26,6	1 180	-46,4	32 048	-22,9
554 012	Borken, Stadt	8 819	-19,2	818	-18,8	28 137	+6,7
554 016	Gescher, Stadt	3 539	-34,6	210	-28,1	7 003	-19,5
554 020	Gronau (Westf.), Stadt	20 800	+0,9	2 567	-19,9	53 728	-6,0
554 024	Heek	2 404	-24,7	254	+55,8	5 936	-4,1
554 028	Heiden
554 032	Isselburg, Stadt	3 245	-32,4	527	-66,7	6 529	-10,5
554 036	Legden	11 435	+3,0	4 269	+248,2	26 832	-9,8
554 040	Raesfeld	2 412	-15,2	49	-69,2	4 475	-17,7
554 044	Reken	4 529	-31,1	579	-9,5	12 417	-13,5
554 048	Rhede, Stadt	2 514	-37,8	311	-28,8	4 867	-20,6
554 052	Schöppingen	4 312	-3,6	142	-13,4	11 341	+12,8
554 056	Stadtlohn, Stadt
554 060	Südlohn	5 189	-6,3	616	-2,7	10 925	+2,3
554 064	Velen, Stadt	4 234	-8,6	833	-53,0	14 673	+11,6
554 068	Vreden, Stadt	4 429	-12,4	363	-21,1	9 588	-5,3
558 000	Kreis Coesfeld	71 877	-18,2	4 535	-24,6	171 308	-29,9
558 004	Ascheberg	5 522	-27,8	417	-56,3	10 740	-17,2
558 008	Billerbeck, Stadt	7 210	-29,0	292	-66,9	15 085	-29,7
558 012	Coesfeld, Stadt	7 551	-36,0	466	-23,6	13 182	-30,7
558 016	Dülmen, Stadt	16 369	-2,2	630	-21,6	41 727	+12,9
558 020	Havixbeck	1 702	-9,8	47	-62,4	9 198	+69,7
558 024	Lüdinghausen, Stadt	7 530	-5,2	384	-56,9	16 473	+7,9
558 028	Nordkirchen	6 018	-12,3	66	+106,3	18 495	-78,2
558 032	Nottuln	5 340	-39,2	221	-20,2	14 146	-27,4
558 036	Olfen, Stadt	2 176	+21,4	45	-54,5	5 732	+103,9
558 040	Rosendahl	2 519	-11,6	922	+85,9	3 905	-8,7
558 044	Senden	9 940	-12,7	1 045	+24,3	22 625	+3,9
562 000	Kreis Recklinghausen	103 479	-23,2	10 509	-36,1	265 028	-7,8
562 004	Castrop-Rauxel, Stadt	6 726	-38,5	421	-61,5	14 873	-31,7
562 008	Datteln, Stadt	10 442	-31,1	203	-27,8	27 485	-31,5
562 012	Dorsten, Stadt	13 076	+1,2	1 955	+91,1	38 621	+22,6
562 014	Gladbeck, Stadt
562 016	Haltern am See, Stadt	18 478	-28,3	367	-60,6	43 538	-19,1
562 020	Herten, Stadt	6 132	-23,2	547	-11,9	14 190	+2,3
562 024	Marl, Stadt	9 548	-1,3	2 361	+136,1	21 259	+8,6
562 028	Oer-Erkenschwick, Stadt	4 589	-8,2	349	+38,5	22 324	+73,2
562 032	Recklinghausen, Stadt	19 892	-9,2	1 663	-24,7	56 612	+8,4
562 036	Waltrip, Stadt
566 000	Kreis Steinfurt	137 376	-5,5	10 373	-26,3	428 915	+3,7
566 004	Altenberge	5 536	+4,7	22	+83,3	9 173	+10,7
566 008	Emsdetten, Stadt	7 194	-7,8	224	-38,5	15 186	-13,7
566 012	Greven, Stadt	17 594	+0,7	1 096	-1,6	43 844	+27,1
566 016	Hörstel, Stadt	15 162	-6,5	883	-33,3	49 559	-8,3
566 020	Hopsten
566 024	Horstmar, Stadt	732	-28,2	183	+281,3	7 002	+88,9
566 028	Ibbenbüren, Stadt	12 170	-16,0	1 126	-11,8	21 350	-18,8
566 032	Ladbergen	6 306	-15,0	901	+4,5	12 988	-11,3
566 036	Laer
566 040	Lengerich, Stadt	3 616	-19,1	367	-21,2	10 552	-10,0
566 044	Lienen	2 257	-27,9	724	-19,6	12 227	-10,7
566 048	Lotte
566 052	Metelen
566 056	Mettingen	3 838	+8,5	361	-27,8	23 080	-16,5
566 060	Neuenkirchen
566 064	Nordwalde	1 419	-28,8	5	x	2 734	-46,4
566 068	Ochtrup, Stadt	2 014	-12,1	104	-41,9	3 871	-5,4
566 072	Recke	2 371	-6,0	106	-6,2	9 245	-13,4
566 076	Rheine, Stadt	19 495	-7,9	1 983	-41,4	53 049	-1,3
566 080	Saerbeck	3 362	-2,1	166	-22,8	10 388	+39,5
566 084	Steinfurt, Stadt	5 888	+31,6	223	-75,2	16 541	+74,4
566 088	Tecklenburg, Stadt	14 964	+3,0	1 019	-23,3	77 488	+27,4
566 092	Westerkappeln	1 035	-23,8	89	+3,5	4 078	-13,1
566 096	Wettingen	9 512	+1,4	649	-15,8	35 782	+4,9

Anmerkungen Seite 44

Noch: 3.1 Leistung der Beherbergungsstätten nach Verwaltungsbezirken

Januar bis August 2021

Amtliche Schlüsselnummer	Verwaltungsbezirk	Übernachtungen		Mittlere Aufenthaltsdauer ²⁾		Mittlere Auslastung der angebotenen Betten ³⁾
		ausländischer Gäste	Veränderung ¹⁾	aller Gäste	ausländischer Gäste	
554 000	Kreis Borken	38 703	-0,6	2,5	2,8	21,0
554 004	Ahaus, Stadt	3 394	-21,3	2,6	3,7	20,2
554 008	Bochoit, Stadt	4 154	-19,6	2,4	3,5	18,9
554 012	Borken, Stadt	5 208	+12,8	3,2	6,4	14,0
554 016	Gescher, Stadt	298	-40,5	2,0	1,4	22,3
554 020	Gronau (Westf.), Stadt	9 047	-17,3	2,6	3,5	30,8
554 024	Heek	573	+138,8	2,5	2,3	13,4
554 028	Heiden
554 032	Isselburg, Stadt	1 067	-52,3	2,0	2,0	22,3
554 036	Legden	5 155	+168,2	2,3	1,2	24,6
554 040	Raesfeld	137	-80,2	1,9	2,8	14,4
554 044	Reken	4 275	+47,8	2,7	7,4	21,5
554 048	Rhede, Stadt	720	-2,7	1,9	2,3	20,5
554 052	Schöppingen	1 027	+211,2	2,6	7,2	17,3
554 056	Stadtlohn, Stadt
554 060	Südlohn	1 286	+20,9	2,1	2,1	26,9
554 064	Velen, Stadt	1 479	-36,0	3,5	1,8	15,6
554 068	Vreden, Stadt	845	+5,6	2,2	2,3	28,7
558 000	Kreis Coesfeld	16 685	+17,6	2,4	3,7	17,1
558 004	Ascheberg	655	-62,4	1,9	1,6	19,7
558 008	Billerbeck, Stadt	1 305	-36,2	2,1	4,5	15,1
558 012	Coesfeld, Stadt	857	-19,8	1,7	1,8	19,5
558 016	Dülmen, Stadt	7 278	+115,5	2,5	11,6	31,5
558 020	Havixbeck	240	-4,0	5,4	5,1	33,4
558 024	Lüdinghausen, Stadt	772	-67,0	2,2	2,0	29,5
558 028	Nordkirchen	105	+64,1	3,1	1,6	6,2
558 032	Nottuln	565	-3,3	2,6	2,6	17,2
558 036	Olfen, Stadt	81	-58,9	2,6	1,8	25,2
558 040	Rosendahl	922	+85,9	1,6	1,0	11,4
558 044	Senden	3 905	+93,4	2,3	3,7	21,3
562 000	Kreis Recklinghausen	34 554	-10,6	2,6	3,3	26,3
562 004	Castrop-Rauxel, Stadt	1 276	-49,3	2,2	3,0	14,2
562 008	Datteln, Stadt	455	-27,0	2,6	2,2	32,0
562 012	Dorsten, Stadt	8 982	+99,6	3,0	4,6	29,8
562 014	Gladbeck, Stadt
562 016	Haltern am See, Stadt	664	-62,1	2,4	1,8	19,8
562 020	Herten, Stadt	1 820	+40,9	2,3	3,3	26,1
562 024	Marl, Stadt	5 953	+210,5	2,2	2,5	23,3
562 028	Oer-Erkenschwick, Stadt	3 434	+125,2	4,9	9,8	22,8
562 032	Recklinghausen, Stadt	6 777	-29,5	2,8	4,1	41,0
562 036	Waltrop, Stadt
566 000	Kreis Steinfurt	56 469	+23,3	3,1	5,4	26,4
566 004	Altenberge	223	x	1,7	10,1	25,3
566 008	Emsdetten, Stadt	1 896	-44,4	2,1	8,5	16,0
566 012	Greven, Stadt	2 841	+35,9	2,5	2,6	25,6
566 016	Hörstel, Stadt	5 961	+39,5	3,3	6,8	27,2
566 020	Hopsten
566 024	Horstmar, Stadt	4 803	x	9,6	26,2	45,0
566 028	Ibbenbüren, Stadt	1 904	-26,0	1,8	1,7	19,2
566 032	Ladbergen	1 215	+10,5	2,1	1,3	20,8
566 036	Laer
566 040	Lengerich, Stadt	1 315	-7,7	2,9	3,6	17,7
566 044	Lienen	7 435	-0,7	5,4	10,3	31,5
566 048	Lotte
566 052	Metelen
566 056	Mettingen	1 324	-28,7	6,0	3,7	36,0
566 060	Neuenkirchen
566 064	Nordwalde	9	x	1,9	1,8	7,1
566 068	Ochtrup, Stadt	173	-27,3	1,9	1,7	19,5
566 072	Recke	159	-34,0	3,9	1,5	21,5
566 076	Rheine, Stadt	4 420	-14,7	2,7	2,2	30,2
566 080	Saerbeck	512	+54,7	3,1	3,1	20,5
566 084	Steinfurt, Stadt	1 860	+13,6	2,8	8,3	20,2
566 088	Tecklenburg, Stadt	11 121	+119,3	5,2	10,9	41,2
566 092	Westerkappeln	394	-27,6	3,9	4,4	32,7
566 096	Wettringen	8 016	+4,9	3,8	12,4	42,5

Anmerkungen Seite 44

Noch: 3.1 Leistung der Beherbergungsstätten nach Verwaltungsbezirken

Januar bis August 2021

Amtliche Schlüsselnummer	Verwaltungsbezirk	Ankünfte				Übernachtungen	
		aller Gäste	Veränderung ¹⁾	ausländischer Gäste	Veränderung ¹⁾	aller Gäste	Veränderung ¹⁾
570 000	Kreis Warendorf	67 491	+1,3	4 002	-34,3	230 971	+1,9
570 004	Ahlen, Stadt	5 107	-6,7	411	-10,7	12 220	-1,1
570 008	Beckum, Stadt	3 714	-12,2	323	-46,7	9 928	-13,1
570 012	Beelen	1 204	+20,5	348	+141,7	3 204	+9,4
570 016	Drensteinfurt, Stadt	2 595	+5,6	158	+3,9	4 066	+7,9
570 020	Ennigerloh, Stadt	3 495	-14,9	285	-42,1	7 948	-15,3
570 024	Everswinkel	1 691	-11,4	64	+42,2	6 274	+10,5
570 028	Oelde, Stadt	3 845	-35,4	392	-64,1	7 666	-61,6
570 032	Ostbevern	5 746	+5,3	336	-69,7	9 438	-6,8
570 036	Sassenberg, Stadt	11 076	+33,8	401	-7,0	41 680	+32,4
570 040	Sendenhorst, Stadt	5 591	+0,4	265	-24,5	48 412	+5,9
570 044	Telgte, Stadt	7 258	+4,8	305	-19,1	39 713	+7,3
570 048	Wadersloh	711	-53,3	53	-1,9	2 890	-37,1
570 052	Warendorf, Stadt	15 458	+12,7	661	-14,6	37 532	+16,2
500 000	Reg.-Bez. Münster	697 990	-17,3	63 698	-24,9	1 892 634	-9,5
711 000	Kreisfreie Stadt Bielefeld	76 833	-34,1	8 294	-52,5	166 741	-25,7
754 000	Kreis Gütersloh	72 034	-19,5	5 885	-41,6	200 592	-7,6
754 004	Borgholzhausen, Stadt	-	-100,0	-	-	-	-100,0
754 008	Gütersloh, Stadt	14 291	-31,0	2 028	-38,8	55 690	-15,9
754 012	Halle (Westf.), Stadt	9 015	-14,7	686	-13,3	22 693	+2,8
754 016	Harsewinkel, Stadt	5 793	-31,7	394	-77,6	15 197	-19,7
754 020	Herzebrock-Clarholz	1 697	-3,4	150	-30,2	5 066	+30,3
754 024	Langenberg	114	-77,2	-	-100,0	404	-65,3
754 028	Rheda-Wiedenbrück, Stadt	11 460	-27,3	743	-34,9	23 731	-16,3
754 032	Rietberg, Stadt	8 814	+19,4	619	+67,3	16 508	+33,1
754 036	Schloß Holte-Stukenbrock, Stadt	9 694	-6,6	642	-1,4	27 944	-5,0
754 040	Steinhagen	1 496	-52,1	-	-100,0	2 357	-47,5
754 044	Verl, Stadt	3 347	+71,2	267	+14,6	5 955	+51,2
754 048	Versmold, Stadt	5 090	-6,5	178	+4,7	22 220	+11,6
754 052	Werther (Westf.), Stadt	1 223	-64,0	178	-81,3	2 827	-54,5
758 000	Kreis Herford	30 547	-17,6	3 157	+1,6	158 126	-8,6
758 004	Bünde, Stadt	-	-	-	-	-	-
758 008	Enger, Stadt	-	-	-	-	-	-
758 012	Herford, Stadt	9 502	+1,4	1 738	+70,6	22 538	-7,9
758 016	Hiddenhausen	4 804	+9,8	238	-32,6	9 374	+25,3
758 020	Kirchlengern	-	-	-	-	-	-
758 024	Löhne, Stadt	3 296	+20,0	71	-25,3	62 211	+32,3
758 028	Rödinghausen	1 898	-48,4	99	+135,7	7 804	-22,8
758 032	Spenge, Stadt	1 490	-5,2	25	+66,7	5 844	+3,9
758 036	Vlotho, Stadt	6 773	-40,5	826	-35,6	42 640	-37,8
762 000	Kreis Höxter	87 749	-22,7	5 213	-19,5	476 094	-8,8
762 004	Bad Driburg, Stadt	25 763	-30,3	552	-38,5	315 877	-1,2
762 008	Beverungen, Stadt	11 133	-17,6	512	-14,8	25 926	-15,6
762 012	Borgentreich, Stadt	-	-	-	-	-	-
762 016	Brakel, Stadt	2 593	-25,1	167	-57,3	8 017	-16,5
762 020	Höxter, Stadt	25 025	-14,8	1 383	+2,7	67 258	-22,4
762 024	Marienmünster, Stadt	-	-	-	-	-	-
762 028	Nieheim, Stadt	1 849	-36,5	589	-29,3	11 760	-27,0
762 032	Steinheim, Stadt	3 487	+0,4	159	+3,9	7 349	-1,6
762 036	Warburg, Stadt	13 521	-21,2	1 199	+13,9	27 776	-18,7
762 040	Willebadessen, Stadt	2 990	-40,8	601	-45,8	8 449	-36,2
766 000	Kreis Lippe	139 075	-20,7	7 513	-38,0	730 024	-2,9
766 004	Augustdorf	-	-	-	-	-	-
766 008	Bad Salzuflen, Stadt	45 522	-24,7	2 801	-37,4	357 414	+0,5
766 012	Barntrup, Stadt	-	-	-	-	-	-
766 016	Blomberg, Stadt	645	-75,9	69	-42,5	1 344	-88,5
766 020	Detmold, Stadt	13 558	-31,0	820	-43,6	27 819	-25,0
766 024	Dörentrup	3 195	-33,1	54	-55,4	10 335	-25,9
766 028	Extertal	6 639	+18,3	374	-23,7	22 997	+29,9
766 032	Horn-Bad Meinberg, Stadt	21 137	-31,9	1 236	-33,8	139 026	-8,2

Anmerkungen Seite 44

Noch: 3.1 Leistung der Beherbergungsstätten nach Verwaltungsbezirken

Januar bis August 2021

Amtliche Schlüsselnummer	Verwaltungsbezirk	Übernachtungen		Mittlere Aufenthaltsdauer ²⁾		Mittlere Auslastung der angebotenen Betten ³⁾
		ausländischer Gäste	Veränderung ¹⁾	aller Gäste	ausländischer Gäste	
570 000	Kreis Warendorf	12 124	-50,3	3,4	3,0	26,6
570 004	Ahlen, Stadt	1 730	-15,2	2,4	4,2	17,1
570 008	Beckum, Stadt	911	-48,4	2,7	2,8	16,3
570 012	Beelen	990	+86,1	2,7	2,8	23,7
570 016	Drensteinfurt, Stadt	374	+10,0	1,6	2,4	16,7
570 020	Ennigerloh, Stadt	567	-52,0	2,3	2,0	22,6
570 024	Everswinkel	131	+44,0	3,7	2,0	25,8
570 028	Oelde, Stadt	997	-90,2	2,0	2,5	13,7
570 032	Ostbevern	399	-82,3	1,6	1,2	13,4
570 036	Sassenberg, Stadt	1 462	-8,0	3,8	3,6	22,4
570 040	Sendenhorst, Stadt	606	-13,1	8,7	2,3	60,5
570 044	Telgte, Stadt	847	+31,3	5,5	2,8	54,1
570 048	Wadersloh	849	-0,6	4,1	16,0	18,6
570 052	Warendorf, Stadt	2 261	+0,6	2,4	3,4	21,0
500 000	Reg.-Bez. Münster	203 508	-3,4	2,7	3,2	22,5
711 000	Kreisfreie Stadt Bielefeld	27 038	-31,7	2,2	3,3	20,1
754 000	Kreis Gütersloh	15 421	-35,9	2,8	2,6	20,5
754 004	Borgholzhausen, Stadt	-	-	-	-	-
754 008	Gütersloh, Stadt	5 024	-35,7	3,9	2,5	25,1
754 012	Halle (Westf.), Stadt	1 971	+0,9	2,5	2,9	23,5
754 016	Harsewinkel, Stadt	1 969	-56,3	2,6	5,0	14,0
754 020	Herzebrock-Clarholz	583	-17,2	3,0	3,9	18,3
754 024	Langenberg	6	-96,0	3,5	-	15,0
754 028	Rheda-Wiedenbrück, Stadt	1 587	-56,1	2,1	2,1	19,5
754 032	Rietberg, Stadt	1 276	+67,7	1,9	2,1	25,0
754 036	Schloß Holte-Stukenbrock, Stadt	1 454	+6,1	2,9	2,3	19,9
754 040	Steinhagen	-	-100,0	1,6	-	9,7
754 044	Verl, Stadt	397	+3,4	1,8	1,5	22,3
754 048	Versmold, Stadt	623	+26,9	4,4	3,5	10,2
754 052	Werther (Westf.), Stadt	531	-61,5	2,3	3,0	11,2
758 000	Kreis Herford	10 484	+29,5	5,2	3,3	27,9
758 004	Bünde, Stadt
758 008	Enger, Stadt	-	-	-	-	-
758 012	Herford, Stadt	4 998	+84,2	2,4	2,9	25,2
758 016	Hiddenhausen	482	-22,0	2,0	2,0	18,1
758 020	Kirchlengern
758 024	Löhne, Stadt	606	+24,9	18,9	8,5	69,0
758 028	Rödinghausen	1 669	+334,6	4,1	16,9	11,8
758 032	Spenge, Stadt	67	+63,4	3,9	2,7	14,1
758 036	Vlotho, Stadt	1 925	-33,0	6,3	2,3	22,6
762 000	Kreis Höxter	21 701	-16,3	5,4	4,2	33,8
762 004	Bad Driburg, Stadt	1 850	-23,7	12,3	3,4	53,4
762 008	Beverungen, Stadt	2 465	+67,6	2,3	4,8	16,7
762 012	Borgentreich, Stadt
762 016	Brakel, Stadt	1 139	-42,4	3,1	6,8	11,2
762 020	Höxter, Stadt	4 237	+19,0	2,7	3,1	29,8
762 024	Mariemünster, Stadt
762 028	Nieheim, Stadt	6 291	-32,0	6,4	10,7	10,0
762 032	Steinheim, Stadt	591	+23,4	2,1	3,7	25,4
762 036	Warburg, Stadt	3 001	-11,5	2,1	2,5	13,6
762 040	Willebadessen, Stadt	1 929	-37,3	2,8	3,2	16,6
766 000	Kreis Lippe	31 439	-21,5	5,2	4,2	30,8
766 004	Augustdorf
766 008	Bad Salzuflen, Stadt	5 999	-34,1	7,9	2,1	40,7
766 012	Barntrup, Stadt
766 016	Blomberg, Stadt	255	-21,5	2,1	3,7	8,2
766 020	Detmold, Stadt	1 812	-37,7	2,1	2,2	16,2
766 024	Dörentrup	403	-32,2	3,2	7,5	17,4
766 028	Extertal	1 432	+7,2	3,5	3,8	29,7
766 032	Horn-Bad Meinberg, Stadt	10 149	+13,2	6,6	8,2	28,9

Anmerkungen Seite 44

Noch: 3.1 Leistung der Beherbergungsstätten nach Verwaltungsbezirken

Januar bis August 2021

Amtliche Schlüsselnummer	Verwaltungsbezirk	Ankünfte				Übernachtungen	
		aller Gäste	Veränderung ¹⁾	ausländischer Gäste	Veränderung ¹⁾	aller Gäste	Veränderung ¹⁾
	Noch: Kreis Lippe						
766 036	Kalletal
766 040	Lage, Stadt	2 384	-17,8	97	-14,9	8 219	-10,6
766 044	Lemgo, Stadt	5 114	-25,9	229	-63,3	8 569	-30,3
766 048	Leopoldshöhe	1 048	+7,4	54	-1,8	2 869	+10,6
766 052	Lügde, Stadt	3 027	-9,3	129	-37,4	6 752	-1,1
766 056	Oerlinghausen, Stadt	1 382	-39,3	13	-55,2	3 545	-33,6
766 060	Schieder-Schwalenberg, Stadt	9 704	+17,0	464	-46,7	24 320	+20,5
766 064	Schlangen	-	-	-	-	-	-
770 000	Kreis Minden-Lübbecke	94 617	-24,1	4 717	-45,9	674 036	-8,8
770 004	Bad Oeynhausen, Stadt	33 770	-26,6	1 010	-38,6	477 446	-6,3
770 008	Espelkamp, Stadt	3 126	-34,2	221	-59,7	7 156	-36,0
770 012	Hille	1 894	-31,2	51	-67,7	5 906	-28,1
770 016	Hüllhorst
770 020	Lübbecke, Stadt
770 024	Minden, Stadt	22 323	-18,8	946	-60,9	38 375	-13,0
770 028	Petershagen, Stadt	7 125	-37,9	263	-61,9	39 736	-31,8
770 032	Porta Westfalica, Stadt	7 330	-21,6	254	+2,4	15 759	-4,9
770 036	Preußisch-Oldendorf, Stadt	5 943	-17,2	324	-17,8	55 119	+2,8
770 040	Rahden, Stadt	2 671	-1,7	193	+19,9	8 322	-1,3
770 044	Stemwede	5 550	-19,9	350	+15,1	16 224	-4,9
774 000	Kreis Paderborn	93 329	-28,7	6 485	-50,2	374 283	-18,0
774 004	Altenbeken
774 008	Bad Lippspringe, Stadt	17 218	-43,6	262	-67,4	152 477	-19,8
774 012	Borchen	3 063	-23,8	83	-51,7	22 544	-3,8
774 016	Büren, Stadt	5 220	-33,6	547	-62,0	14 310	-19,6
774 020	Delbrück, Stadt	4 816	-17,0	387	-54,0	13 185	+24,9
774 024	Hövelhof	8 874	+16,7	698	-20,0	21 716	+18,9
774 028	Lichtenau, Stadt
774 032	Paderborn, Stadt	47 689	-25,1	3 897	-28,5	94 345	-22,9
774 036	Salzkotten, Stadt
774 040	Bad Wünnenberg, Stadt	5 131	-47,6	546	-83,7	53 308	-24,8
700 000	Reg.-Bez. Detmold	594 184	-24,6	41 264	-41,9	2 779 896	-9,9
	Kreisfreie Städte						
911 000	Bochum	44 579	-50,7	6 211	-43,4	121 282	-34,0
913 000	Dortmund	170 181	-36,0	25 442	-48,6	333 458	-31,6
914 000	Hagen	20 112	-45,0	1 828	-53,8	90 861	-19,2
915 000	Hamm	30 065	-35,6	3 142	-28,7	65 293	-17,0
916 000	Herne	14 295	-22,9	488	-48,0	25 611	-30,6
954 000	Ennepe-Ruhr-Kreis	49 435	-32,7	2 925	-39,2	184 207	-22,2
954 004	Breckerfeld, Stadt	1 439	-26,1	105	+10,5	3 825	-8,4
954 008	Ennepetal, Stadt	2 598	-3,3	222	+100,0	39 752	+12,0
954 012	Gevelsberg, Stadt
954 016	Hattingen, Stadt	14 710	-38,0	519	-44,0	77 406	-26,0
954 020	Herdecke, Stadt
954 024	Schwelm, Stadt	4 015	-33,5	224	-57,9	5 923	-42,8
954 028	Sprockhövel, Stadt	4 884	-36,8	388	-48,5	11 380	-34,5
954 032	Wetter (Ruhr), Stadt	2 531	-33,1	114	-33,3	3 382	-41,6
954 036	Witten, Stadt	8 941	-31,1	614	-43,6	22 211	-25,3
958 000	Hochsauerlandkreis	327 257	-44,5	33 800	-77,3	1 301 869	-35,1
958 004	Arnsberg, Stadt	24 651	-26,7	1 427	-44,9	69 337	-23,1
958 008	Bestwig	10 244	-35,5	401	-77,2	37 206	-15,6
958 012	Brilon, Stadt	20 727	-13,0	2 469	-29,2	83 578	-11,9
958 016	Eslohe (Sauerland)	11 482	-28,8	386	-40,3	46 990	-26,4
958 020	Hallenberg, Stadt	7 506	-42,2	963	-63,4	19 747	-37,5
958 024	Marsberg, Stadt	3 506	-27,2	84	-83,6	10 424	-3,4
958 028	Medebach, Stadt	59 529	-38,6	3 226	-88,8	278 439	-30,8
958 032	Meschede, Stadt	19 288	-46,7	1 591	-67,6	58 618	-49,3
958 036	Olsberg, Stadt	12 720	-49,7	1 669	-72,9	38 940	-39,3
958 040	Schmallenberg, Stadt	50 801	-45,4	4 898	-67,9	267 556	-27,2
958 044	Sundern (Sauerland), Stadt	27 435	-36,6	1 364	-41,9	81 668	-23,5
958 048	Winterberg, Stadt	79 368	-57,8	15 322	-80,8	309 366	-49,7

Anmerkungen Seite 44

Noch: 3.1 Leistung der Beherbergungsstätten nach Verwaltungsbezirken

Januar bis August 2021

Amtliche Schlüsselnummer	Verwaltungsbezirk	Übernachtungen		Mittlere Aufenthaltsdauer ²⁾		Mittlere Auslastung der angebotenen Betten ³⁾
		ausländischer Gäste	Veränderung ¹⁾	aller Gäste	ausländischer Gäste	
	Noch: Kreis Lippe					
766 036	Kalletal
766 040	Lage, Stadt	1 020	+7,1	3,4	10,5	25,2
766 044	Lemgo, Stadt	419	-75,3	1,7	1,8	16,3
766 048	Leopoldshöhe	80	-60,4	2,7	1,5	39,9
766 052	Lügde, Stadt	347	-40,3	2,2	2,7	9,8
766 056	Oerlinghausen, Stadt	35	-22,2	2,6	2,7	13,0
766 060	Schieder-Schwalenberg, Stadt	1 290	-45,8	2,5	2,8	17,9
766 064	Schlangen	-	-	-	-	-
770 000	Kreis Minden-Lübbecke	15 249	-14,9	7,1	3,2	44,9
770 004	Bad Oeynhausen, Stadt	2 059	-11,1	14,1	2,0	63,1
770 008	Espelkamp, Stadt	571	-58,0	2,3	2,6	15,0
770 012	Hille	147	-68,6	3,1	2,9	21,0
770 016	Hüllhorst
770 020	Lübbecke, Stadt
770 024	Minden, Stadt	1 820	-53,3	1,7	1,9	21,5
770 028	Petershagen, Stadt	482	-72,4	5,6	1,8	29,6
770 032	Porta Westfalica, Stadt	606	+25,5	2,1	2,4	10,7
770 036	Preußisch-Oldendorf, Stadt	2 673	+9,5	9,3	8,3	41,1
770 040	Rahden, Stadt	1 041	+179,8	3,1	5,4	25,4
770 044	Stemwede	3 255	+426,7	2,9	9,3	23,1
774 000	Kreis Paderborn	20 905	-40,1	4,0	3,2	31,2
774 004	Altenbeken
774 008	Bad Lippspringe, Stadt	1 402	-42,0	8,9	5,4	50,6
774 012	Borchen	466	-31,2	7,4	5,6	36,8
774 016	Büren, Stadt	3 828	+8,7	2,7	7,0	19,8
774 020	Delbrück, Stadt	656	-62,0	2,7	1,7	30,9
774 024	Hövelhof	2 542	-15,1	2,4	3,6	24,9
774 028	Lichtenau, Stadt
774 032	Paderborn, Stadt	7 455	-33,1	2,0	1,9	17,9
774 036	Salzkotten, Stadt
774 040	Bad Wünnenberg, Stadt	4 397	-64,1	10,4	8,1	55,5
700 000	Reg.-Bez. Detmold	142 237	-25,4	4,7	3,4	31,6
	Kreisfreie Städte					
911 000	Bochum	13 204	-36,4	2,7	2,1	19,0
913 000	Dortmund	47 967	-44,3	2,0	1,9	20,0
914 000	Hagen	9 538	-10,6	4,5	5,2	27,0
915 000	Hamm	6 822	-4,3	2,2	2,2	22,2
916 000	Herne	1 640	-12,3	1,8	3,4	19,7
954 000	Ennepe-Ruhr-Kreis	6 608	-37,2	3,7	2,3	25,7
954 004	Breckerfeld, Stadt	346	+28,1	2,7	3,3	14,7
954 008	Ennepetal, Stadt	476	+145,4	15,3	2,1	71,4
954 012	Gevelsberg, Stadt
954 016	Hattingen, Stadt	1 105	-57,0	5,3	2,1	32,2
954 020	Herdecke, Stadt
954 024	Schwelm, Stadt	271	-68,6	1,5	1,2	11,4
954 028	Sprockhövel, Stadt	864	-25,5	2,3	2,2	15,2
954 032	Wetter (Ruhr), Stadt	144	-64,6	1,3	1,3	15,4
954 036	Witten, Stadt	1 693	-30,5	2,5	2,8	17,0
958 000	Hochsauerlandkreis	134 569	-74,9	4,0	4,0	25,0
958 004	Arnsberg, Stadt	4 392	-27,1	2,8	3,1	20,4
958 008	Bestwig	1 707	-75,7	3,6	4,3	22,5
958 012	Brilon, Stadt	5 838	-49,1	4,0	2,4	29,0
958 016	Eslohe (Sauerland)	1 491	-31,1	4,1	3,9	26,2
958 020	Hallenberg, Stadt	3 489	-50,2	2,6	3,6	22,2
958 024	Marsberg, Stadt	172	-89,4	3,0	2,0	16,6
958 028	Medebach, Stadt	18 271	-86,0	4,7	5,7	42,2
958 032	Meschede, Stadt	5 911	-67,4	3,0	3,7	15,9
958 036	Olsberg, Stadt	5 137	-64,7	3,1	3,1	13,5
958 040	Schmallenberg, Stadt	16 387	-66,7	5,3	3,3	35,1
958 044	Sundern (Sauerland), Stadt	7 205	+9,6	3,0	5,3	23,1
958 048	Winterberg, Stadt	64 569	-77,2	3,9	4,2	18,2

Anmerkungen Seite 44

Noch: 3.1 Leistung der Beherbergungsstätten nach Verwaltungsbezirken

Januar bis August 2021

Amtliche Schlüsselnummer	Verwaltungsbezirk	Ankünfte				Übernachtungen	
		aller Gäste	Veränderung ¹⁾	ausländischer Gäste	Veränderung ¹⁾	aller Gäste	Veränderung ¹⁾
962 000	Märkischer Kreis	53 416	-26,8	3 996	-36,9	129 835	-14,3
962 004	Altena, Stadt	2 123	-39,6	56	-77,1	6 805	-23,2
962 008	Balve, Stadt	4 563	-26,7	509	-19,5	15 594	-13,2
962 012	Halver, Stadt
962 016	Hemer, Stadt	959	-3,7	1	-98,2	2 116	+19,8
962 020	Herscheid
962 024	Iserlohn, Stadt	12 902	-24,7	919	-28,8	25 821	-16,0
962 028	Kierspe, Stadt
962 032	Lüdenscheid, Stadt	14 007	-26,2	1 291	-48,8	32 154	-2,1
962 036	Meinerzhagen, Stadt	3 667	-43,7	154	-21,8	11 426	-26,8
962 040	Menden (Sauerland), Stadt	2 328	-51,1	109	-52,4	5 278	-45,0
962 044	Nachrodt-Wiblingwerde	1 262	-61,0	57	-60,1	3 330	-41,4
962 048	Neuenrade, Stadt	3 687	-20,0	338	+12,7	8 675	-9,8
962 052	Plettenberg, Stadt	5 505	+31,8	333	-15,7	11 312	+5,0
962 056	Schalksmühle	-	-	-	-	-	-
962 060	Werdohl, Stadt	985	-1,8	42	-62,2	4 131	+5,9
966 000	Kreis Olpe	69 245	-32,4	6 662	-58,6	203 051	-22,1
966 004	Attendorn, Stadt	17 876	-30,7	1 729	-30,8	43 638	-21,7
966 008	Drolshagen, Stadt	9 501	-24,4	718	-33,9	29 153	-3,6
966 012	Finnentrop	2 333	-23,9	112	-69,7	6 337	-26,3
966 016	Kirchhundem	3 385	-45,5	209	-62,2	9 653	-36,9
966 020	Lennebstadt, Stadt	15 175	-43,7	2 504	-68,0	53 586	-30,7
966 024	Olpe, Stadt	18 757	-18,3	1 056	-66,6	54 846	-12,7
966 028	Wenden	2 218	-54,4	334	-44,4	5 838	-44,7
970 000	Kreis Siegen-Wittgenstein	66 763	-23,0	7 147	-54,9	327 902	-3,5
970 004	Bad Berleburg, Stadt	9 011	-23,5	488	-55,5	147 565	+14,8
970 008	Burbach	8 332	+99,9	272	-27,3	37 916	+13,7
970 012	Erndtebrück
970 016	Freudenberg, Stadt	4 638	-19,7	459	-44,5	8 646	-10,0
970 020	Hilchenbach, Stadt	4 393	-25,8	223	-55,0	49 241	-6,9
970 024	Kreuztal, Stadt	1 586	-23,4	123	-58,4	4 046	-21,5
970 028	Bad Laasphe, Stadt	7 589	-51,7	1 992	-72,8	17 755	-54,3
970 032	Netphen, Stadt	3 266	-14,4	408	+0,2	7 971	+7,6
970 036	Neunkirchen
970 040	Siegen, Stadt	20 808	-29,0	2 657	-41,4	36 403	-22,8
970 044	Wilnsdorf	5 530	-9,8	369	+4,5	12 561	+6,6
974 000	Kreis Soest	137 631	-19,1	7 275	-35,7	743 985	-4,8
974 004	Anröchte
974 008	Bad Sassendorf	28 794	-17,0	562	-39,1	278 277	+1,4
974 012	Ense
974 016	Erwitte, Stadt	14 371	-22,1	540	-39,3	88 975	-10,4
974 020	Geseke, Stadt	6 900	-16,2	621	-17,6	12 260	+0,5
974 024	Lippetal	1 836	-6,8	236	+53,2	4 694	+3,9
974 028	Lippstadt, Stadt	20 504	-26,6	1 094	-48,7	116 861	-15,2
974 032	Möhnesee	24 006	-2,3	738	-36,5	109 638	+6,0
974 036	Rüthen, Stadt	4 473	-28,3	211	-66,5	14 408	-4,3
974 040	Soest, Stadt	20 792	-26,1	2 285	-21,9	41 111	-18,5
974 044	Warstein, Stadt	5 109	-26,8	509	-53,3	41 306	-8,7
974 048	Welver
974 052	Werl, Stadt	7 681	-14,4	327	-37,5	13 136	-6,3
974 056	Wickede (Ruhr)	1 661	-11,7	11	-45,0	18 900	-7,7
978 000	Kreis Unna	57 147	-21,9	5 893	-20,2	136 585	-16,4
978 004	Bergkamen, Stadt
978 008	Bönen	-	-	-	-	-	-
978 012	Fröndenberg/Ruhr, Stadt	3 032	-32,2	156	-51,3	5 054	-21,4
978 016	Holzwickede
978 020	Kamen, Stadt	10 359	-18,1	618	-57,6	25 651	-27,9
978 024	Lünen, Stadt	9 763	-4,7	1 029	+13,3	22 451	+20,4
978 028	Schwerte, Stadt	3 560	-62,7	203	-22,8	6 372	-57,0
978 032	Selm, Stadt	5 916	+9,6	107	-14,4	18 350	-14,9
978 036	Unna, Stadt	6 205	-25,6	624	-19,5	15 856	-12,5
978 040	Werne, Stadt	10 423	-14,5	958	-6,6	29 072	-9,8
900 000	Reg.-Bez. Arnsberg	1 040 126	-36,1	104 809	-62,6	3 663 939	-24,3
	Nordrhein-Westfalen	5 299 671	-33,6	657 261	-54,2	15 599 867	-22,3

Anmerkungen Seite 44

Noch: 3.1 Leistung der Beherbergungsstätten nach Verwaltungsbezirken

Januar bis August 2021

Amtliche Schlüsselnummer	Verwaltungsbezirk	Übernachtungen		Mittlere Aufenthaltsdauer ²⁾		Mittlere Auslastung der angebotenen Betten ³⁾
		ausländischer Gäste	Veränderung ¹⁾	aller Gäste	ausländischer Gäste	
962 000	Märkischer Kreis	17 408	-11,0	2,4	4,4	17,5
962 004	Altena, Stadt	425	-36,1	3,2	7,6	15,4
962 008	Balve, Stadt	6 867	+15,6	3,4	13,5	18,9
962 012	Halver, Stadt
962 016	Hemer, Stadt	7	-90,7	2,2	7,0	6,4
962 020	Herscheid
962 024	Iserlohn, Stadt	2 242	-12,1	2,0	2,4	21,6
962 028	Kierspe, Stadt
962 032	Lüdenscheid, Stadt	2 923	-41,7	2,3	2,3	18,2
962 036	Meinerzhagen, Stadt	825	+38,0	3,1	5,4	15,6
962 040	Menden (Sauerland), Stadt	214	-69,1	2,3	2,0	12,7
962 044	Nachrodt-Wiblingwerde	341	+5,9	2,6	6,0	7,5
962 048	Neuenrade, Stadt	1 049	+19,6	2,4	3,1	21,8
962 052	Plettenberg, Stadt	1 192	-10,1	2,1	3,6	23,9
962 056	Schalksmühle	-	-	-	-	-
962 060	Werdohl, Stadt	855	+30,3	4,2	20,4	20,0
966 000	Kreis Olpe	23 316	-46,6	2,9	3,5	16,4
966 004	Attendorn, Stadt	6 146	-2,8	2,4	3,6	15,2
966 008	Drolshagen, Stadt	2 156	-15,1	3,1	3,0	18,2
966 012	Finnentrop	379	-63,7	2,7	3,4	14,4
966 016	Kirchhundem	626	-67,0	2,9	3,0	12,3
966 020	Lennestadt, Stadt	10 128	-54,5	3,5	4,0	20,4
966 024	Olpe, Stadt	2 494	-66,9	2,9	2,4	12,4
966 028	Wenden	1 387	-34,0	2,6	4,2	15,7
970 000	Kreis Siegen-Wittgenstein	19 820	-46,9	4,9	2,8	32,4
970 004	Bad Berleburg, Stadt	3 063	-24,5	16,4	6,3	59,2
970 008	Burbach	2 953	+82,4	4,6	10,9	30,1
970 012	Erndtebrück
970 016	Freudenberg, Stadt	876	-30,9	1,9	1,9	16,9
970 020	Hilchenbach, Stadt	524	-57,6	11,2	2,3	45,0
970 024	Kreuztal, Stadt	330	-60,9	2,6	2,7	20,2
970 028	Bad Laasphe, Stadt	6 089	-68,7	2,3	3,1	17,4
970 032	Netphen, Stadt	796	+5,7	2,4	2,0	16,2
970 036	Neunkirchen
970 040	Siegen, Stadt	4 160	-40,8	1,7	1,6	18,5
970 044	Wilnsdorf	631	+9,7	2,3	1,7	14,0
974 000	Kreis Soest	26 721	-19,0	5,4	3,7	37,5
974 004	Anröchte
974 008	Bad Sassendorf	1 443	-30,8	9,7	2,6	60,4
974 012	Ense
974 016	Erwitte, Stadt	2 383	-12,0	6,2	4,4	47,4
974 020	Geseke, Stadt	944	-16,5	1,8	1,5	5,5
974 024	Lippetal	482	+67,4	2,6	2,0	13,7
974 028	Lippstadt, Stadt	3 709	-18,4	5,7	3,4	35,4
974 032	Möhnesee	2 536	-0,7	4,6	3,4	41,3
974 036	Rüthen, Stadt	406	-76,1	3,2	1,9	18,1
974 040	Soest, Stadt	6 532	-14,8	2,0	2,9	18,8
974 044	Warstein, Stadt	4 863	-43,4	8,1	9,6	34,4
974 048	Welver
974 052	Werl, Stadt	2 034	+52,5	1,7	6,2	32,4
974 056	Wickede (Ruhr)	79	-16,0	11,4	7,2	59,9
978 000	Kreis Unna	12 892	+5,4	2,4	2,2	17,2
978 004	Bergkamen, Stadt
978 008	Bönen	-	-	-	-	-
978 012	Fröndenberg/Ruhr, Stadt	374	-34,0	1,7	2,4	14,1
978 016	Holzwickede
978 020	Kamen, Stadt	822	-71,0	2,5	1,3	19,7
978 024	Lünen, Stadt	3 176	+138,6	2,3	3,1	16,7
978 028	Schwerte, Stadt	509	+31,5	1,8	2,5	13,0
978 032	Selm, Stadt	178	-19,5	3,1	1,7	6,9
978 036	Unna, Stadt	2 363	+60,3	2,6	3,8	14,3
978 040	Werne, Stadt	2 557	+1,1	2,8	2,7	29,7
900 000	Reg.-Bez. Arnsberg	320 505	-60,9	3,5	3,1	25,0
	Nordrhein-Westfalen	1 695 068	-48,2	2,9	2,6	22,2

Anmerkungen Seite 44

3.2 Leistung der Beherbergungsstätten nach Gemeindegruppen und Betriebsarten

Januar bis August 2021

Gemeindegruppe Betriebsart	Ankünfte				Übernachtungen	
	aller Gäste	Veränderung ¹⁾	ausländischer Gäste	Veränderung ¹⁾	aller Gäste	Veränderung ¹⁾
Mineral-, Moor-, Sole- und Thermalbäder	322 261	-29,6	33 113	-46,3	2 238 206	-8,4
Hotels	163 936	-30,6	23 642	-42,8	340 239	-23,7
Gasthöfe	1 133	+4,9	68	+94,3	3 444	+11,3
Pensionen	20 137	-22,8	1 056	-25,6	85 831	-12,9
Hotels garnis	36 041	-46,0	5 691	-60,9	84 090	-39,7
Erholungs-, Ferien-, Schulungsheime	11 659	-48,9	157	-62,5	43 424	-39,9
Ferienhäuser, -wohnungen, -zentren	2 856	+2,4	641	+70,9	26 062	+5,0
Hütten, Jugendherbergen u. Ä.	2 786	-54,7	252	-74,5	7 295	-42,0
Vorsorge- und Reha-Kliniken	67 762	-2,1	64	-9,9	1 599 778	+1,5
Campingplätze	15 951	-40,8	1 542	-37,1	48 043	-31,0
Heilklimatische Kurorte	89 812	-56,0	16 105	-80,1	422 098	-43,4
Hotels	35 421	-59,9	7 901	-75,7	88 459	-57,2
Gasthöfe
Pensionen	5 570	-47,8	642	-82,2	13 445	-50,1
Hotels garnis
Erholungs-, Ferien-, Schulungsheime
Ferienhäuser, -wohnungen, -zentren	26 299	-61,4	6 072	-84,3	144 846	-53,6
Hütten, Jugendherbergen u. Ä.
Vorsorge- und Reha-Kliniken
Campingplätze
Kneippkurorte	88 469	-28,3	7 279	-56,2	298 286	-17,0
Hotels	35 674	-28,6	4 349	-52,5	79 057	-21,7
Gasthöfe	3 375	-45,0	140	-75,2	6 434	-42,3
Pensionen	3 183	-33,2	428	-51,2	10 434	-14,6
Hotels garnis	8 651	-44,4	481	-55,4	17 466	-42,9
Erholungs-, Ferien-, Schulungsheime	1 594	-53,7	-	-	6 728	-35,8
Ferienhäuser, -wohnungen, -zentren	5 479	-47,3	486	-77,4	29 421	-37,1
Hütten, Jugendherbergen u. Ä.	6 285	-36,1	82	-73,4	16 421	-26,6
Vorsorge- und Reha-Kliniken	1 689	+2,6	-	-	66 490	+12,1
Campingplätze	22 539	+4,1	1 313	-47,4	65 835	+0,6
Kneippheilkurorte	76 467	-47,7	8 215	-71,2	497 205	-23,0
Hotels	42 187	-50,5	6 424	-71,1	121 109	-46,6
Gasthöfe
Pensionen	3 194	-34,7	320	-73,9	12 096	-30,1
Hotels garnis
Erholungs-, Ferien-, Schulungsheime
Ferienhäuser, -wohnungen, -zentren	10 016	-34,8	397	-70,5	61 266	-20,8
Hütten, Jugendherbergen u. Ä.
Vorsorge- und Reha-Kliniken
Campingplätze
Heilbäder zusammen	577 009	-38,1	64 712	-65,5	3 455 795	-17,6
Hotels	277 218	-39,7	42 316	-59,8	628 864	-35,8
Gasthöfe	14 015	-44,3	1 124	-72,4	40 504	-39,2
Pensionen	32 084	-30,9	2 446	-65,7	121 806	-21,4
Hotels garnis	52 002	-43,3	6 763	-61,4	117 162	-38,3
Erholungs-, Ferien-, Schulungsheime	21 185	-54,2	542	-71,8	87 945	-41,6
Ferienhäuser, -wohnungen, -zentren	44 650	-53,9	7 596	-82,1	261 595	-43,3
Hütten, Jugendherbergen u. Ä.	10 268	-53,4	334	-78,8	26 972	-44,7
Vorsorge- und Reha-Kliniken	80 922	-0,4	69	-15,9	2 043 923	+3,5
Campingplätze	44 665	-28,6	3 522	-54,1	127 024	-23,3

Anmerkungen Seite 44

Noch: 3.2 Leistung der Beherbergungsstätten nach Gemeindegruppen und Betriebsarten

Januar bis August 2021

Gemeindegruppe Betriebsart	Übernachtungen		Mittlere Aufenthaltsdauer ²⁾		Mittlere Auslastung der angebotenen Betten ³⁾
	ausländischer Gäste	Veränderung ¹⁾	aller Gäste	ausländischer Gäste	
Mineral-, Moor-, Sole- und Thermalbäder	76 224	-40,5	6,9	2,3	42,2
Hotels	40 635	-42,8	2,1	1,7	20,9
Gasthöfe	315	+266,3	3,0	4,6	23,9
Pensionen	5 908	+3,5	4,3	5,6	22,9
Hotels garnis	12 255	-64,8	2,3	2,2	17,1
Erholungs-, Ferien-, Schulungsheime	833	-59,7	3,7	5,3	13,4
Ferienhäuser, -wohnungen, -zentren	11 078	+63,8	9,1	17,3	31,7
Hütten, Jugendherbergen u. Ä.	485	-71,3	2,6	1,9	10,4
Vorsorge- und Reha-Kliniken	1 832	+41,1	23,6	28,6	72,6
Campingplätze	2 883	-36,4	3,0	1,9	.
Heilklimatische Kurorte	71 400	-75,7	4,7	4,4	20,9
Hotels	25 590	-69,7	2,5	3,2	16,5
Gasthöfe
Pensionen	1 747	-82,2	2,4	2,7	18,4
Hotels garnis
Erholungs-, Ferien-, Schulungsheime
Ferienhäuser, -wohnungen, -zentren	39 546	-78,2	5,5	6,5	16,3
Hütten, Jugendherbergen u. Ä.
Vorsorge- und Reha-Kliniken
Campingplätze
Kneippkurorte	27 996	-40,5	3,4	3,8	19,9
Hotels	17 037	-20,8	2,2	3,9	18,1
Gasthöfe	558	-57,7	1,9	4,0	12,1
Pensionen	1 965	-2,1	3,3	4,6	20,8
Hotels garnis	976	-55,5	2,0	2,0	15,8
Erholungs-, Ferien-, Schulungsheime	-	-	4,2	-	8,4
Ferienhäuser, -wohnungen, -zentren	3 322	-66,8	5,4	6,8	15,4
Hütten, Jugendherbergen u. Ä.	422	-44,2	2,6	5,1	10,4
Vorsorge- und Reha-Kliniken	-	-	39,4	-	77,4
Campingplätze	3 716	-59,9	2,9	2,8	.
Kneippheißbäder	30 519	-65,4	6,5	3,7	34,8
Hotels	21 551	-68,4	2,9	3,4	27,8
Gasthöfe
Pensionen	1 718	-59,9	3,8	5,4	16,8
Hotels garnis
Erholungs-, Ferien-, Schulungsheime
Ferienhäuser, -wohnungen, -zentren	4 041	-35,0	6,1	10,2	31,6
Hütten, Jugendherbergen u. Ä.
Vorsorge- und Reha-Kliniken
Campingplätze
Heilbäder zusammen	206 139	-63,0	6,0	3,2	34,2
Hotels	104 813	-57,3	2,3	2,5	20,7
Gasthöfe	4 056	-63,6	2,9	3,6	18,0
Pensionen	11 338	-48,0	3,8	4,6	21,4
Hotels garnis	14 797	-64,3	2,3	2,2	17,5
Erholungs-, Ferien-, Schulungsheime	2 210	-71,6	4,2	4,1	10,8
Ferienhäuser, -wohnungen, -zentren	57 987	-71,7	5,9	7,6	19,3
Hütten, Jugendherbergen u. Ä.	907	-74,2	2,6	2,7	9,3
Vorsorge- und Reha-Kliniken	2 008	+33,3	25,3	29,1	73,5
Campingplätze	8 023	-59,7	2,8	2,3	.

Anmerkungen Seite 44

Noch: 3.2 Leistung der Beherbergungsstätten nach Gemeindegruppen und Betriebsarten

Januar bis August 2021

Gemeindegruppe Betriebsart	Ankünfte				Übernachtungen	
	aller Gäste	Veränderung ¹⁾	ausländischer Gäste	Veränderung ¹⁾	aller Gäste	Veränderung ¹⁾
Luftkurorte	160 999	-37,8	19 638	-55,2	526 290	-31,0
Hotels	60 038	-36,4	9 674	-54,7	133 128	-32,9
Gasthöfe	10 357	-30,2	1 092	-35,7	22 105	-24,1
Pensionen	10 213	-33,5	674	-35,2	34 832	-23,8
Hotels garnis
Erholungs-, Ferien-, Schulungsheime	13 664	-50,4	34	-74,6	56 550	-32,0
Ferienhäuser, -wohnungen, -zentren	24 303	-30,6	4 930	-60,1	121 927	-26,8
Hütten, Jugendherbergen u. Ä.	12 187	-49,4	190	-75,6	37 975	-32,9
Vorsorge- und Reha-Kliniken
Campingplätze	24 579	-36,3	2 442	-53,7	62 057	-31,5
Erholungsorte	231 126	-30,9	22 169	-54,1	767 971	-19,0
Hotels	86 579	-31,2	10 426	-50,8	180 264	-24,7
Gasthöfe	6 011	-28,6	644	-37,7	14 095	-20,4
Pensionen	6 313	-22,1	553	-19,7	24 674	-15,4
Hotels garnis
Erholungs-, Ferien-, Schulungsheime	19 323	-46,8	419	-81,6	83 406	-18,7
Ferienhäuser, -wohnungen, -zentren	16 932	-37,3	3 187	-65,2	109 996	-20,0
Hütten, Jugendherbergen u. Ä.	19 348	-35,7	1 073	-7,4	59 912	-15,4
Vorsorge- und Reha-Kliniken
Campingplätze	61 627	-21,5	4 394	-59,6	168 853	-23,6
Sonstige Gemeinden	4 330 537	-32,9	550 742	-52,3	10 849 811	-23,5
Hotels	2 505 999	-33,1	365 544	-51,6	4 750 202	-27,0
Gasthöfe	63 636	-12,0	7 121	+12,5	150 219	-8,4
Pensionen	45 440	-21,9	5 545	-28,6	195 820	+0,7
Hotels garnis	1 054 786	-36,2	137 041	-54,4	2 210 516	-27,8
Erholungs-, Ferien-, Schulungsheime	166 947	-43,7	2 937	-44,5	685 492	-42,5
Ferienhäuser, -wohnungen, -zentren	107 503	-24,1	9 342	-72,3	582 843	-10,1
Hütten, Jugendherbergen u. Ä.	77 361	-49,6	5 391	-71,7	243 633	-28,8
Vorsorge- und Reha-Kliniken	41 472	+5,3	107	-6,1	1 195 793	+2,9
Campingplätze	267 393	-10,6	17 714	-32,2	835 293	-7,1
Nordrhein-Westfalen	5 299 671	-33,6	657 261	-54,2	15 599 867	-22,3
Hotels	2 929 834	-33,8	427 960	-52,6	5 692 458	-28,2
Gasthöfe	94 019	-22,1	9 981	-24,0	226 923	-18,2
Pensionen	94 050	-26,5	9 218	-44,6	377 132	-11,1
Hotels garnis	1 121 794	-36,5	145 879	-54,6	2 366 862	-28,3
Erholungs-, Ferien-, Schulungsheime	221 119	-45,6	3 932	-59,2	913 393	-40,2
Ferienhäuser, -wohnungen, -zentren	193 388	-35,6	25 055	-74,4	1 076 361	-23,9
Hütten, Jugendherbergen u. Ä.	119 164	-48,2	6 988	-69,0	368 492	-28,9
Vorsorge- und Reha-Kliniken	128 039	+0,5	176	-11,6	3 385 019	+2,3
Campingplätze	398 264	-16,8	28 072	-43,8	1 193 227	-13,3

Anmerkungen Seite 44

Noch: 3.2 Leistung der Beherbergungsstätten nach Gemeindegruppen und Betriebsarten

Januar bis August 2021

Gemeindegruppe Betriebsart	Übernachtungen		Mittlere Aufenthaltsdauer ²⁾		Mittlere Auslastung der angebotenen Betten ³⁾
	ausländischer Gäste	Veränderung ¹⁾	aller Gäste	ausländischer Gäste	
Luftkurorte	70 464	-47,2	3,3	3,6	20,4
Hotels	24 033	-50,4	2,2	2,5	18,6
Gasthöfe	3 481	+1,4	2,1	3,2	17,3
Pensionen	3 189	+13,9	3,4	4,7	23,7
Hotels garnis
Erholungs-, Ferien-, Schulungsheime	94	-73,7	4,1	2,8	16,1
Ferienhäuser, -wohnungen, -zentren	32 231	-49,2	5,0	6,5	24,4
Hütten, Jugendherbergen u. Ä.	1 212	-41,8	3,1	6,4	16,1
Vorsorge- und Reha-Kliniken
Campingplätze	4 991	-53,1	2,5	2,0	.
Erholungsorte	98 058	-38,2	3,3	4,4	21,1
Hotels	24 793	-44,6	2,1	2,4	17,0
Gasthöfe	1 440	-34,8	2,3	2,2	15,1
Pensionen	3 812	-9,4	3,9	6,9	20,2
Hotels garnis
Erholungs-, Ferien-, Schulungsheime	1 292	-60,9	4,3	3,1	16,2
Ferienhäuser, -wohnungen, -zentren	38 633	-37,3	6,5	12,1	26,3
Hütten, Jugendherbergen u. Ä.	6 671	+11,8	3,1	6,2	17,1
Vorsorge- und Reha-Kliniken
Campingplätze	11 176	-60,1	2,7	2,5	.
Sonstige Gemeinden	1 320 407	-45,5	2,5	2,4	20,1
Hotels	713 368	-48,6	1,9	2,0	17,6
Gasthöfe	20 355	-12,2	2,4	2,9	16,3
Pensionen	52 862	+29,7	4,3	9,5	25,9
Hotels garnis	324 836	-47,5	2,1	2,4	19,5
Erholungs-, Ferien-, Schulungsheime	35 642	-4,7	4,1	12,1	13,2
Ferienhäuser, -wohnungen, -zentren	99 870	-47,5	5,4	10,7	39,6
Hütten, Jugendherbergen u. Ä.	19 136	-57,3	3,1	3,5	14,2
Vorsorge- und Reha-Kliniken	5 559	-7,5	28,8	52,0	84,2
Campingplätze	48 779	-33,8	3,1	2,8	.
Nordrhein-Westfalen	1 695 068	-48,2	2,9	2,6	22,2
Hotels	867 007	-49,8	1,9	2,0	17,9
Gasthöfe	29 332	-26,6	2,4	2,9	16,6
Pensionen	71 201	+2,3	4,0	7,7	23,7
Hotels garnis	351 107	-47,7	2,1	2,4	19,4
Erholungs-, Ferien-, Schulungsheime	39 238	-19,7	4,1	10,0	13,3
Ferienhäuser, -wohnungen, -zentren	228 721	-56,0	5,6	9,1	28,7
Hütten, Jugendherbergen u. Ä.	27 926	-50,5	3,1	4,0	14,2
Vorsorge- und Reha-Kliniken	7 567	-0,5	26,4	43,0	75,4
Campingplätze	72 969	-44,8	3,0	2,6	.

Anmerkungen Seite 44

3.3 Leistung der Beherbergungsstätten nach Reisegebieten und Betriebsarten

Januar bis August 2021

Reisegebiet Betriebsart	Ankünfte				Übernachtungen	
	aller Gäste	Veränderung ¹⁾	ausländischer Gäste	Veränderung ¹⁾	aller Gäste	Veränderung ¹⁾
Eifel und Region Aachen	310 207	-39,1	54 959	-53,3	868 489	-32,0
Hotels	137 949	-31,5	30 250	-44,5	268 205	-25,8
Gasthöfe
Pensionen
Hotels garnis	60 274	-43,7	9 597	-57,6	131 994	-36,7
Erholungs-, Ferien-, Schulungsheime	14 832	-48,9	306	-61,2	60 258	-36,4
Ferienhäuser, -wohnungen, -zentren
Hütten, Jugendherbergen u. Ä.	13 489	-53,7	787	-63,7	42 805	-38,7
Vorsorge- und Reha-Kliniken
Campingplätze	40 769	-46,2	4 995	-66,1	106 693	-43,8
Niederrhein	572 407	-27,2	66 792	-50,7	1 533 731	-15,0
Hotels	321 811	-28,4	46 459	-52,3	594 069	-22,2
Gasthöfe
Pensionen	10 007	-20,3	990	-22,7	28 855	-10,7
Hotels garnis	95 920	-27,3	9 909	-46,6	222 022	-16,2
Erholungs-, Ferien-, Schulungsheime	21 964	-37,4	420	-82,6	76 019	-27,6
Ferienhäuser, -wohnungen, -zentren	11 118	-21,1	992	-39,4	58 790	-12,9
Hütten, Jugendherbergen u. Ä.	17 262	-46,3	595	-59,9	51 379	-29,4
Vorsorge- und Reha-Kliniken	8 975	+20,5	47	+46,9	264 281	+16,4
Campingplätze
Münsterland	553 400	-14,7	48 935	-18,4	1 473 061	-9,8
Hotels	303 044	-16,2	26 086	-32,5	606 082	-8,4
Gasthöfe
Pensionen
Hotels garnis	75 742	-17,2	10 692	+15,2	145 021	-9,5
Erholungs-, Ferien-, Schulungsheime	32 657	-44,7	566	-22,7	137 445	-51,1
Ferienhäuser, -wohnungen, -zentren	20 740	+14,1	1 729	-3,1	108 297	+30,5
Hütten, Jugendherbergen u. Ä.	12 031	-38,6	554	-26,6	32 763	-19,8
Vorsorge- und Reha-Kliniken	5 763	+12,0	2	+100,0	125 430	+7,1
Campingplätze	78 116	+12,8	4 490	-21,3	237 696	+10,1
Teutoburger Wald	594 184	-24,6	41 264	-41,9	2 779 896	-9,9
Hotels	298 358	-27,9	23 918	-49,3	633 998	-22,6
Gasthöfe	13 787	-18,4	853	+12,7	33 193	-4,0
Pensionen	27 614	-18,3	1 430	-4,2	104 556	-7,0
Hotels garnis	74 538	-27,0	7 542	-40,9	154 460	-19,3
Erholungs-, Ferien-, Schulungsheime	24 609	-46,4	503	-10,5	90 968	-35,1
Ferienhäuser, -wohnungen, -zentren	9 136	-19,7	1 634	-11,6	67 448	-9,9
Hütten, Jugendherbergen u. Ä.	11 618	-36,8	429	-30,1	40 604	-15,8
Vorsorge- und Reha-Kliniken	55 959	-3,3	50	+8,7	1 391 257	+0,1
Campingplätze	78 565	-10,1	4 905	-14,8	263 412	-3,4
Sauerland	587 549	-37,2	51 733	-71,7	2 378 740	-25,7
Hotels	239 451	-41,8	28 744	-65,3	558 427	-37,6
Gasthöfe	32 604	-31,8	2 577	-56,9	82 922	-26,8
Pensionen	26 644	-39,1	2 162	-69,8	97 409	-30,2
Hotels garnis
Erholungs-, Ferien-, Schulungsheime
Ferienhäuser, -wohnungen, -zentren	109 095	-44,2	10 458	-85,1	553 804	-36,0
Hütten, Jugendherbergen u. Ä.	17 254	-23,1	83	-62,9	47 293	-10,6
Vorsorge- und Reha-Kliniken	21 832	+1,1	2	-66,7	584 560	+5,8
Campingplätze	62 794	-21,6	3 579	-57,7	215 498	-22,8
Siegerland-Wittgenstein	66 763	-23,0	7 147	-54,9	327 902	-3,5
Hotels	40 745	-32,6	6 136	-56,4	79 472	-28,1
Gasthöfe	2 755	-30,3	166	-52,3	5 646	-32,7
Pensionen	1 828	-8,7	106	-35,0	8 080	+5,4
Hotels garnis
Erholungs-, Ferien-, Schulungsheime	3 671	-44,1	58	-69,3	13 370	-27,4
Ferienhäuser, -wohnungen, -zentren	484	-32,4	165	+10,7	2 913	-11,3
Hütten, Jugendherbergen u. Ä.
Vorsorge- und Reha-Kliniken	5 176	+19,6	5	-28,6	169 915	+12,2
Campingplätze

Anmerkungen Seite 44

Noch: 3.3 Leistung der Beherbergungsstätten nach Reisegebieten und Betriebsarten

Januar bis August 2021

Reisegebiet Betriebsart	Übernachtungen		Mittlere Aufenthaltsdauer ²⁾		Mittlere Auslastung der angebotenen Betten ³⁾
	ausländischer Gäste	Veränderung ¹⁾	aller Gäste	ausländischer Gäste	
Eifel und Region Aachen	148 185	-50,8	2,8	2,7	19,2
Hotels	56 684	-40,7	1,9	1,9	20,1
Gasthöfe
Pensionen
Hotels garnis	20 170	-59,2	2,2	2,1	17,2
Erholungs-, Ferien-, Schulungsheime	1 366	-20,5	4,1	4,5	9,9
Ferienhäuser, -wohnungen, -zentren
Hütten, Jugendherbergen u. Ä.	3 169	-38,6	3,2	4,0	12,2
Vorsorge- und Reha-Kliniken
Campingplätze	10 961	-69,1	2,6	2,2	.
Niederrhein	164 770	-40,3	2,7	2,5	21,9
Hotels	93 934	-45,1	1,8	2,0	17,2
Gasthöfe
Pensionen	3 008	-33,2	2,9	3,0	20,6
Hotels garnis	35 219	-23,8	2,3	3,6	21,9
Erholungs-, Ferien-, Schulungsheime	1 004	-71,7	3,5	2,4	16,1
Ferienhäuser, -wohnungen, -zentren	10 506	-35,5	5,3	10,6	28,4
Hütten, Jugendherbergen u. Ä.	3 547	-27,8	3,0	6,0	16,6
Vorsorge- und Reha-Kliniken	2 005	+3,7	29,4	42,7	93,4
Campingplätze
Münsterland	155 877	-0,1	2,7	3,2	21,6
Hotels	73 771	-19,3	2,0	2,8	22,3
Gasthöfe
Pensionen
Hotels garnis	20 676	+18,2	1,9	1,9	23,8
Erholungs-, Ferien-, Schulungsheime	1 873	+23,7	4,2	3,3	9,6
Ferienhäuser, -wohnungen, -zentren	26 471	+77,0	5,2	15,3	38,3
Hütten, Jugendherbergen u. Ä.	2 629	-14,9	2,7	4,7	21,5
Vorsorge- und Reha-Kliniken	38	+81,0	21,8	19,0	78,8
Campingplätze	12 479	-17,3	3,0	2,8	.
Teutoburger Wald	142 237	-25,4	4,7	3,4	31,6
Hotels	55 706	-45,0	2,1	2,3	20,3
Gasthöfe	5 415	+70,0	2,4	6,3	15,2
Pensionen	9 374	+50,3	3,8	6,6	20,9
Hotels garnis	18 965	-30,9	2,1	2,5	19,4
Erholungs-, Ferien-, Schulungsheime	1 509	-35,4	3,7	3,0	12,2
Ferienhäuser, -wohnungen, -zentren	24 647	+23,1	7,4	15,1	25,0
Hütten, Jugendherbergen u. Ä.	7 083	-14,3	3,5	16,5	14,1
Vorsorge- und Reha-Kliniken	1 520	+71,0	24,9	30,4	68,9
Campingplätze	18 018	-14,2	3,4	3,7	.
Sauerland	202 014	-68,1	4,0	3,9	26,3
Hotels	82 746	-60,9	2,3	2,9	19,3
Gasthöfe	9 998	-39,7	2,5	3,9	18,1
Pensionen	9 576	-54,6	3,7	4,4	22,3
Hotels garnis
Erholungs-, Ferien-, Schulungsheime
Ferienhäuser, -wohnungen, -zentren	77 359	-76,6	5,1	7,4	27,5
Hütten, Jugendherbergen u. Ä.	242	-53,1	2,7	2,9	15,1
Vorsorge- und Reha-Kliniken	64	-62,4	26,8	32,0	78,1
Campingplätze	10 662	-64,9	3,4	3,0	.
Siegerland-Wittgenstein	19 820	-46,9	4,9	2,8	32,4
Hotels	13 163	-57,0	2,0	2,1	18,3
Gasthöfe	398	-47,3	2,0	2,4	13,8
Pensionen	994	+24,3	4,4	9,4	20,8
Hotels garnis
Erholungs-, Ferien-, Schulungsheime	524	-53,1	3,6	9,0	9,4
Ferienhäuser, -wohnungen, -zentren	1 525	+4,6	6,0	9,2	20,2
Hütten, Jugendherbergen u. Ä.
Vorsorge- und Reha-Kliniken	176	+60,0	32,8	35,2	81,0
Campingplätze

Anmerkungen Seite 44

Noch: 3.3 Leistung der Beherbergungsstätten nach Reisegebieten und Betriebsarten

Januar bis August 2021

Reisegebiet Betriebsart	Ankünfte				Übernachtungen	
	aller Gäste	Veränderung ¹⁾	ausländischer Gäste	Veränderung ¹⁾	aller Gäste	Veränderung ¹⁾
Bergisches Land	128 878	-35,4	9 514	-57,3	524 588	-15,7
Hotels	65 459	-37,1	6 643	-59,5	140 987	-28,0
Gasthöfe	960	-32,9	37	-74,1	2 609	-10,9
Pensionen	728	-38,3	44	-17,0	5 215	-4,6
Hotels garnis	16 766	-24,0	1 851	-53,1	50 249	-10,2
Erholungs-, Ferien-, Schulungsheime	19 099	-49,8	649	-47,7	51 085	-37,1
Ferienhäuser, -wohnungen, -zentren	1 170	-38,1	55	-56,3	5 273	-20,9
Hütten, Jugendherbergen u. Ä.	6 380	-46,8	74	-42,6	18 952	-27,5
Vorsorge- und Reha-Kliniken	8 922	+2,6	29	-9,4	222 538	+0,8
Campingplätze
Bonn und Rhein-Sieg-Kreis	318 396	-33,7	34 392	-45,9	774 870	-23,6
Hotels	188 455	-34,7	20 457	-53,8	381 854	-26,2
Gasthöfe
Pensionen	1 294	-12,1	176	+8,6	12 453	-3,3
Hotels garnis	89 647	-24,5	11 580	-26,0	203 314	-15,7
Erholungs-, Ferien-, Schulungsheime	18 038	-59,6	391	-59,7	51 506	-55,6
Ferienhäuser, -wohnungen, -zentren
Hütten, Jugendherbergen u. Ä.
Vorsorge- und Reha-Kliniken	1 560	-4,6	2	-	55 981	-1,6
Campingplätze
Köln und Rhein-Erft-Kreis	759 308	-40,4	139 135	-53,5	1 655 850	-34,7
Hotels	464 334	-38,8	98 971	-48,8	833 107	-35,9
Gasthöfe	1 839	-36,0	113	-35,4	4 759	-28,6
Pensionen	4 863	-38,9	1 682	-41,1	32 992	+23,7
Hotels garnis	230 602	-45,5	33 742	-61,8	463 327	-37,9
Erholungs-, Ferien-, Schulungsheime	20 419	+88,5	152	-11,6	106 944	-51,3
Ferienhäuser, -wohnungen, -zentren	4 152	+90,4	1 052	+34,9	41 025	+201,3
Hütten, Jugendherbergen u. Ä.
Vorsorge- und Reha-Kliniken
Campingplätze
Düsseldorf und Kreis Mettmann	573 553	-42,1	107 426	-62,6	1 050 384	-38,6
Hotels	388 829	-37,1	80 952	-58,7	647 459	-35,6
Gasthöfe
Pensionen	469	-26,3	157	-23,8	1 073	-28,3
Hotels garnis	170 772	-50,7	25 274	-71,4	358 636	-43,9
Erholungs-, Ferien-, Schulungsheime
Ferienhäuser, -wohnungen, -zentren
Hütten, Jugendherbergen u. Ä.	5 362	-57,7	386	-79,9	15 064	-40,3
Vorsorge- und Reha-Kliniken
Campingplätze	5 553	-	514	+16,6	14 895	-2,4
Ruhrgebiet	755 736	-34,8	88 254	-46,1	2 006 967	-21,6
Hotels	428 554	-36,5	53 198	-49,9	843 916	-27,2
Gasthöfe	4 282	-19,9	297	-21,6	10 688	-11,6
Pensionen	3 934	-30,1	366	+39,7	19 476	+4,9
Hotels garnis	233 638	-30,7	30 082	-42,2	462 714	-23,3
Erholungs-, Ferien-, Schulungsheime	25 313	-56,4	434	-2,5	152 153	-24,8
Ferienhäuser, -wohnungen, -zentren	6 913	+25,7	1 078	+37,9	52 324	+37,4
Hütten, Jugendherbergen u. Ä.	16 833	-42,8	1 751	-10,8	54 057	-28,5
Vorsorge- und Reha-Kliniken	12 412	-2,5	4	-50,0	352 546	-7,4
Campingplätze	23 857	-21,8	1 044	-35,5	59 093	-16,1
Bergisches Städtedreieck	79 290	-37,1	7 710	-49,9	225 389	-24,4
Hotels	52 845	-35,7	6 146	-47,7	104 882	-23,5
Gasthöfe
Pensionen	.	-100,0	.	.	.	-100,0
Hotels garnis	19 802	-33,4	1 479	-56,6	47 569	-21,4
Erholungs-, Ferien-, Schulungsheime	3 832	-62,0	27	-74,3	13 711	-71,0
Ferienhäuser, -wohnungen, -zentren
Hütten, Jugendherbergen u. Ä.	336	-77,1	41	-52,3	790	-71,5
Vorsorge- und Reha-Kliniken
Campingplätze
Nordrhein-Westfalen	5 299 671	-33,6	657 261	-54,2	15 599 867	-22,3
Hotels	2 929 834	-33,8	427 960	-52,6	5 692 458	-28,2
Gasthöfe	94 019	-22,1	9 981	-24,0	226 923	-18,2
Pensionen	94 050	-26,5	9 218	-44,6	377 132	-11,1
Hotels garnis	1 121 794	-36,5	145 879	-54,6	2 366 862	-28,3
Erholungs-, Ferien-, Schulungsheime	221 119	-45,6	3 932	-59,2	913 393	-40,2
Ferienhäuser, -wohnungen, -zentren	193 388	-35,6	25 055	-74,4	1 076 361	-23,9
Hütten, Jugendherbergen u. Ä.	119 164	-48,2	6 988	-69,0	368 492	-28,9
Vorsorge- und Reha-Kliniken	128 039	+0,5	176	-11,6	3 385 019	+2,3
Campingplätze	398 264	-16,8	28 072	-43,8	1 193 227	-13,3

Anmerkungen Seite 44

Noch: 3.3 Leistung der Beherbergungsstätten nach Reisegebieten und Betriebsarten

Januar bis August 2021

Reisegebiet Betriebsart	Übernachtungen		Mittlere Aufenthaltsdauer ²⁾		Mittlere Auslastung der angebotenen Betten ³⁾
	ausländischer Gäste	Veränderung ¹⁾	aller Gäste	ausländischer Gäste	
Bergisches Land	32 576	-39,5	4,1	3,4	23,6
Hotels	17 683	-48,3	2,2	2,7	16,1
Gasthöfe	242	-57,6	2,7	6,5	15,0
Pensionen	1 143	+21,0	7,2	26,0	27,2
Hotels garnis	6 306	-36,2	3,0	3,4	24,1
Erholungs-, Ferien-, Schulungsheime	2 894	-11,8	2,7	4,5	11,0
Ferienhäuser, -wohnungen, -zentren	903	-44,1	4,5	16,4	15,2
Hütten, Jugendherbergen u. Ä.	469	+67,5	3,0	6,3	10,9
Vorsorge- und Reha-Kliniken	2 604	+12,0	24,9	89,8	71,6
Campingplätze
Bonn und Rhein-Sieg-Kreis	90 638	-36,1	2,4	2,6	19,8
Hotels	44 939	-47,7	2,0	2,2	18,9
Gasthöfe
Pensionen	4 526	-13,3	9,6	25,7	36,6
Hotels garnis	30 309	-15,3	2,3	2,6	21,1
Erholungs-, Ferien-, Schulungsheime	1 303	-45,2	2,9	3,3	10,6
Ferienhäuser, -wohnungen, -zentren
Hütten, Jugendherbergen u. Ä.
Vorsorge- und Reha-Kliniken	38	+46,2	35,9	19,0	81,4
Campingplätze
Köln und Rhein-Erft-Kreis	307 277	-48,9	2,2	2,2	19,4
Hotels	166 672	-52,4	1,8	1,7	17,6
Gasthöfe	338	-14,6	2,6	3,0	9,9
Pensionen	19 453	+25,9	6,8	11,6	53,2
Hotels garnis	77 340	-56,3	2,0	2,3	18,6
Erholungs-, Ferien-, Schulungsheime	22 925	+4,8	5,2	x	22,7
Ferienhäuser, -wohnungen, -zentren	13 122	+41,0	9,9	12,5	52,2
Hütten, Jugendherbergen u. Ä.
Vorsorge- und Reha-Kliniken
Campingplätze
Düsseldorf und Kreis Mettmann	203 745	-61,4	1,8	1,9	14,7
Hotels	136 195	-59,1	1,7	1,7	14,1
Gasthöfe
Pensionen	290	-37,1	2,3	1,8	9,5
Hotels garnis	60 619	-66,9	2,1	2,4	16,4
Erholungs-, Ferien-, Schulungsheime
Ferienhäuser, -wohnungen, -zentren
Hütten, Jugendherbergen u. Ä.	997	-77,3	2,8	2,6	10,3
Vorsorge- und Reha-Kliniken	-	-	-	-	-
Campingplätze	1 180	+16,9	2,7	2,3	.
Ruhrgebiet	210 986	-34,9	2,7	2,4	20,9
Hotels	112 759	-43,9	2,0	2,1	16,7
Gasthöfe	618	-14,8	2,5	2,1	15,4
Pensionen	6 703	+336,1	5,0	18,3	31,5
Hotels garnis	65 179	-35,7	2,0	2,2	19,4
Erholungs-, Ferien-, Schulungsheime	4 003	+85,5	6,0	9,2	18,5
Ferienhäuser, -wohnungen, -zentren	13 507	+46,0	7,6	12,5	36,7
Hütten, Jugendherbergen u. Ä.	4 622	+13,9	3,2	2,6	15,0
Vorsorge- und Reha-Kliniken	62	-80,7	28,4	15,5	86,6
Campingplätze	3 533	+2,8	2,5	3,4	.
Bergisches Städtedreieck	16 943	-41,5	2,8	2,2	18,6
Hotels	12 755	-38,7	2,0	2,1	17,2
Gasthöfe	-	-	-	-	-
Pensionen	-	-	-	-	-
Hotels garnis	3 872	-47,8	2,4	2,6	15,7
Erholungs-, Ferien-, Schulungsheime	84	-66,4	3,6	3,1	7,2
Ferienhäuser, -wohnungen, -zentren	-	-	-	-	-
Hütten, Jugendherbergen u. Ä.	162	-21,0	2,4	4,0	3,3
Vorsorge- und Reha-Kliniken
Campingplätze
Nordrhein-Westfalen	1 695 068	-48,2	2,9	2,6	22,2
Hotels	867 007	-49,8	1,9	2,0	17,9
Gasthöfe	29 332	-26,6	2,4	2,9	16,6
Pensionen	71 201	+2,3	4,0	7,7	23,7
Hotels garnis	351 107	-47,7	2,1	2,4	19,4
Erholungs-, Ferien-, Schulungsheime	39 238	-19,7	4,1	10,0	13,3
Ferienhäuser, -wohnungen, -zentren	228 721	-56,0	5,6	9,1	28,7
Hütten, Jugendherbergen u. Ä.	27 926	-50,5	3,1	4,0	14,2
Vorsorge- und Reha-Kliniken	7 567	-0,5	26,4	43,0	75,4
Campingplätze	72 969	-44,8	3,0	2,6	.

Anmerkungen Seite 44

3.4 Leistung der Beherbergungsstätten nach Reisegebieten und Herkunftsländern

Januar bis August 2021

Reisegebiet Herkunftsland (ständiger Wohnsitz)	Ankünfte		Übernachtungen			Mittlere Aufenthalts- dauer ³⁾
	aller Gäste	Verän- derung ¹⁾	aller Gäste	Verän- derung ¹⁾	Anteil ²⁾	
Eifel und Region Aachen	310 207	-39,1	868 489	-32,0	100	2,8
Bundesrepublik Deutschland	255 248	-34,8	720 304	-26,2	82,9	2,8
Ausland	54 959	-53,3	148 185	-50,8	17,1	2,7
Europa	48 217	-54,4	134 331	-50,9	90,7	2,8
EU-Länder	45 218	-54,7	126 931	-51,1	85,7	2,8
Belgien	10 327	-57,2	24 375	-53,6	16,4	2,4
Bulgarien	121	-47,6	175	-65,9	0,1	1,4
Dänemark	892	-6,9	1 500	-39,8	1,0	1,7
Estland	40	-57,4	66	-48,8	-	1,7
Finnland	122	-61,9	230	-65,5	0,2	1,9
Frankreich	3 494	-41,1	5 767	-46,2	3,9	1,7
Griechenland	155	-29,9	327	-43,9	0,2	2,1
Republik Irland	213	-22,8	322	-26,5	0,2	1,5
Italien	1 199	-38,2	2 656	-50,9	1,8	2,2
Kroatien	131	-31,8	236	-51,3	0,2	1,8
Lettland	76	+35,7	179	+67,3	0,1	2,4
Litauen	87	-32,6	146	-76,6	0,1	1,7
Luxemburg	807	-31,2	1 644	-21,2	1,1	2,0
Malta	24	-59,3	100	-62,7	0,1	4,2
Niederlande	19 448	-59,7	67 358	-54,9	45,5	3,5
Österreich	1 313	-29,8	3 057	-23,4	2,1	2,3
Polen	2 176	+13,4	5 823	+6,2	3,9	2,7
Portugal	400	-80,6	2 429	-52,3	1,6	6,1
Rumänien	626	-27,5	3 075	+33,3	2,1	4,9
Schweden	316	-42,8	525	-33,5	0,4	1,7
Slowakische Republik	247	-9,9	678	+16,9	0,5	2,7
Slowenien	173	+12,3	829	+159,9	0,6	4,8
Spanien	705	-44,4	1 394	-43,6	0,9	2,0
Tschechische Republik	421	-5,4	832	-15,0	0,6	2,0
Ungarn	264	-22,4	603	-32,4	0,4	2,3
Vereinigtes Königreich	1 416	-77,1	2 559	-75,2	1,7	1,8
Zypern	25	+25,0	46	+27,8	-	1,8
Island	22	-78,8	41	-80,4	-	1,9
Norwegen	76	-61,2	160	-42,4	0,1	2,1
Russland	216	-74,1	859	-64,7	0,6	4,0
Schweiz	1 721	-36,1	3 488	-34,9	2,4	2,0
Türkei	211	-61,6	1 048	-22,6	0,7	5,0
Ukraine	128	-50,4	451	-23,3	0,3	3,5
sonstige europäische Länder	625	-48,7	1 353	-64,9	0,9	2,2
Afrika	134	-65,6	712	-54,3	0,5	5,3
Republik Südafrika	22	-60,0	118	-16,3	0,1	5,4
sonstige afrikanische Länder	112	-66,5	594	-58,1	0,4	5,3
Asien	1 439	-60,3	3 134	-69,0	2,1	2,2
Arabische Golfstaaten	758	+29,6	1 633	-20,3	1,1	2,2
Volksrepublik China und Hongkong	76	-93,1	199	-92,5	0,1	2,6
Indien	51	-83,9	165	-92,6	0,1	3,2
Israel	68	-15,0	192	-37,0	0,1	2,8
Japan	169	-68,9	253	-68,6	0,2	1,5
Südkorea	23	-92,3	71	-87,8	-	3,1
Taiwan	17	-89,6	39	-83,0	-	2,3
sonstige asiatische Länder	277	-48,6	582	-53,9	0,4	2,1
Amerika	3 564	-17,4	5 973	-28,4	4,0	1,7
Kanada	248	-42,6	682	+2,2	0,5	2,8
USA	3 065	-8,9	4 229	-28,1	2,9	1,4
sonstige nordamerikanische Länder	17	+112,5	31	-53,7	-	1,8
Mittelamerika und Karibik	71	-30,4	172	-65,7	0,1	2,4
Brasilien	86	-58,7	220	-70,6	0,1	2,6
sonstige südamerikanische Länder	77	-61,7	639	+34,5	0,4	8,3
Australien	36	-81,4	230	-58,1	0,2	6,4
Neuseeland und Ozeanien	17	-68,5	42	-62,2	-	2,5
Ohne Angabe	1 552	-53,8	3 763	-44,9	2,5	2,4

1) Veränderung gegenüber dem Vorjahreszeitraum in % – 2) Bei Übernachtungen von Gästen aus der Bundesrepublik Deutschland und dem Ausland: Anteil an allen Übernachtungen im Bundesgebiet; sonst: Anteil an allen Übernachtungen am Ausland zusammen. – 3) mittlere Aufenthaltsdauer in Tagen = Übernachtungen / Ankünfte

Noch: 3.4 Leistung der Beherbergungsstätten nach Reisegebieten und Herkunftsländern

Januar bis August 2021

Reisegebiet Herkunftsland (ständiger Wohnsitz)	Ankünfte		Übernachtungen			Mittlere Aufenthalts- dauer ³⁾
	aller Gäste	Verän- derung ¹⁾	aller Gäste	Verän- derung ¹⁾	Anteil ²⁾	
Niederrhein	572 407	-27,2	1 533 731	-15,0	100	2,7
Bundesrepublik Deutschland	505 615	-22,3	1 368 961	-10,5	89,3	2,7
Ausland	66 792	-50,7	164 770	-40,3	10,7	2,5
Europa	57 428	-48,7	140 112	-39,1	85,0	2,4
EU-Länder	51 207	-49,3	127 552	-38,9	77,4	2,5
Belgien	5 372	-38,4	11 944	-30,4	7,2	2,2
Bulgarien	442	-22,0	1 792	-8,7	1,1	4,1
Dänemark	1 147	-28,1	3 255	+15,5	2,0	2,8
Estland	60	-82,4	98	-81,5	0,1	1,6
Finnland	112	-71,1	209	-70,0	0,1	1,9
Frankreich	2 299	-64,0	3 923	-58,8	2,4	1,7
Griechenland	211	-61,6	991	-20,8	0,6	4,7
Republik Irland	252	-46,0	552	-32,6	0,3	2,2
Italien	1 897	-51,4	3 980	-54,8	2,4	2,1
Kroatien	434	+6,4	4 202	+114,2	2,6	9,7
Lettland	135	-22,9	393	+1,3	0,2	2,9
Litauen	266	-7,6	2 661	+108,7	1,6	10,0
Luxemburg	543	-48,5	905	-46,5	0,5	1,7
Malta	7	-89,1	19	-84,2	-	2,7
Niederlande	24 665	-51,5	43 696	-49,2	26,5	1,8
Österreich	2 654	-28,8	7 101	-21,6	4,3	2,7
Polen	3 631	-28,9	15 299	-29,5	9,3	4,2
Portugal	221	-55,7	497	-53,9	0,3	2,2
Rumänien	1 136	-38,0	9 588	-16,3	5,8	8,4
Schweden	335	-57,4	643	-55,0	0,4	1,9
Slowakische Republik	363	-44,1	1 400	-45,4	0,8	3,9
Slowenien	245	-43,7	1 539	-18,6	0,9	6,3
Spanien	1 434	-36,9	3 574	-10,4	2,2	2,5
Tschechische Republik	737	-38,1	2 155	-45,8	1,3	2,9
Ungarn	398	-39,7	2 825	+2,8	1,7	7,1
Vereinigtes Königreich	2 197	-72,5	4 008	-70,9	2,4	1,8
Zypern	14	-22,2	303	+274,1	0,2	21,6
Island	9	-80,0	55	-48,6	-	6,1
Norwegen	110	-77,5	277	-70,5	0,2	2,5
Russland	242	-79,7	797	-66,1	0,5	3,3
Schweiz	2 856	-38,0	5 724	-30,0	3,5	2,0
Türkei	537	-65,9	1 233	-63,9	0,7	2,3
Ukraine	319	-66,3	534	-75,5	0,3	1,7
sonstige europäische Länder	2 148	+1,2	3 940	-7,2	2,4	1,8
Afrika	176	-63,3	759	-50,4	0,5	4,3
Republik Südafrika	29	-64,6	115	-39,8	0,1	4,0
sonstige afrikanische Länder	147	-63,0	644	-51,9	0,4	4,4
Asien	934	-68,2	5 985	-38,3	3,6	6,4
Arabische Golfstaaten	256	-35,7	1 923	-11,6	1,2	7,5
Volksrepublik China und Hongkong	121	-86,6	264	-85,8	0,2	2,2
Indien	25	-91,6	166	-90,0	0,1	6,6
Israel	50	-66,4	156	-33,3	0,1	3,1
Japan	204	-24,4	227	-58,3	0,1	1,1
Südkorea	18	-86,7	43	-85,9	-	2,4
Taiwan	1	-97,8	10	-89,2	-	10,0
sonstige asiatische Länder	259	-64,7	3 196	+13,3	1,9	12,3
Amerika	1 072	-59,8	3 256	-48,6	2,0	3,0
Kanada	66	-68,6	440	-22,0	0,3	6,7
USA	755	-58,8	2 179	-49,8	1,3	2,9
sonstige nordamerikanische Länder	1	-97,1	1	-97,6	-	1,0
Mittelamerika und Karibik	59	-50,8	93	-57,9	0,1	1,6
Brasilien	29	-86,2	282	-38,0	0,2	9,7
sonstige südamerikanische Länder	162	-38,4	261	-63,3	0,2	1,6
Australien	42	-81,2	62	-83,8	-	1,5
Neuseeland und Ozeanien	4	-84,0	7	-82,1	-	1,8
Ohne Angabe	7 136	-58,4	14 589	-47,7	8,9	2,0

Anmerkungen Seite 66

Noch: 3.4 Leistung der Beherbergungsstätten nach Reisegebieten und Herkunftsländern

Januar bis August 2021

Reisegebiet Herkunftsland (ständiger Wohnsitz)	Ankünfte		Übernachtungen			Mittlere Aufenthalts- dauer ³⁾
	aller Gäste	Verän- derung ¹⁾	aller Gäste	Verän- derung ¹⁾	Anteil ²⁾	
Münsterland	553 400	-14,7	1 473 061	-9,8	100	2,7
Bundesrepublik Deutschland	504 465	-14,3	1 317 184	-10,9	89,4	2,6
Ausland	48 935	-18,4	155 877	-0,1	10,6	3,2
Europa	41 249	-19,9	134 035	-1,3	86,0	3,2
EU-Länder	37 283	-19,7	123 048	+0,1	78,9	3,3
Belgien	2 384	-25,6	5 718	-19,4	3,7	2,4
Bulgarien	723	+360,5	1 224	-10,3	0,8	1,7
Dänemark	2 099	-22,3	4 383	-5,3	2,8	2,1
Estland	32	-43,9	45	-53,1	-	1,4
Finnland	97	-53,6	160	-63,5	0,1	1,6
Frankreich	1 773	-27,6	3 238	-23,2	2,1	1,8
Griechenland	105	-41,3	199	-72,4	0,1	1,9
Republik Irland	59	-62,7	129	-69,9	0,1	2,2
Italien	997	-17,7	2 298	-14,6	1,5	2,3
Kroatien	484	+310,2	2 481	+83,2	1,6	5,1
Lettland	104	-15,4	185	-66,1	0,1	1,8
Litauen	849	+153,4	3 451	+221,3	2,2	4,1
Luxemburg	477	+1,5	836	+7,9	0,5	1,8
Malta	9	-57,1	71	+184,0	-	7,9
Niederlande	13 187	-38,1	29 392	-32,6	18,9	2,2
Österreich	2 092	+4,4	5 713	+11,3	3,7	2,7
Polen	4 297	+8,5	33 957	+71,7	21,8	7,9
Portugal	941	+287,2	1 694	+173,7	1,1	1,8
Rumänien	2 692	+170,8	11 661	-12,0	7,5	4,3
Schweden	877	-34,4	1 309	-27,5	0,8	1,5
Slowakische Republik	304	+40,7	2 895	+67,6	1,9	9,5
Slowenien	176	-45,2	1 972	+18,6	1,3	11,2
Spanien	874	+6,6	2 561	+50,6	1,6	2,9
Tschechische Republik	546	-20,4	3 196	+46,1	2,1	5,9
Ungarn	389	-46,4	2 662	+65,1	1,7	6,8
Vereinigtes Königreich	688	-71,5	1 555	-64,6	1,0	2,3
Zypern	28	+300,0	63	+125,0	-	2,3
Island	16	+33,3	50	+163,2	-	3,1
Norwegen	359	-34,8	699	-3,1	0,4	1,9
Russland	326	-15,3	1 198	+23,3	0,8	3,7
Schweiz	2 152	-20,6	4 202	-17,3	2,7	2,0
Türkei	180	-18,9	710	+44,6	0,5	3,9
Ukraine	142	-34,3	1 206	+99,7	0,8	8,5
sonstige europäische Länder	791	-15,3	2 922	-40,3	1,9	3,7
Afrika	114	-18,0	262	-26,6	0,2	2,3
Republik Südafrika	42	+68,0	48	-42,9	-	1,1
sonstige afrikanische Länder	72	-36,8	214	-21,6	0,1	3,0
Asien	440	-56,4	1 608	-52,3	1,0	3,7
Arabische Golfstaaten	55	-71,6	150	-71,4	0,1	2,7
Volksrepublik China und Hongkong	51	-81,3	73	-89,0	-	1,4
Indien	36	-57,1	286	-35,1	0,2	7,9
Israel	51	+82,1	162	+285,7	0,1	3,2
Japan	13	-91,4	62	-81,9	-	4,8
Südkorea	27	-59,7	64	-62,6	-	2,4
Taiwan	3	-85,7	5	-86,8	-	1,7
sonstige asiatische Länder	204	+6,8	806	-29,9	0,5	4,0
Amerika	870	-42,6	4 280	+6,9	2,7	4,9
Kanada	40	-60,4	227	-6,6	0,1	5,7
USA	700	-38,4	3 501	+23,5	2,2	5,0
sonstige nordamerikanische Länder	4	-69,2	6	-72,7	-	1,5
Mittelamerika und Karibik	47	-51,5	109	-41,7	0,1	2,3
Brasilien	30	-55,9	321	-29,0	0,2	10,7
sonstige südamerikanische Länder	49	-51,0	116	-56,6	0,1	2,4
Australien	20	-77,0	39	-85,8	-	2,0
Neuseeland und Ozeanien	7	-72,0	9	-85,9	-	1,3
Ohne Angabe	6 235	+8,7	15 644	+28,0	10,0	2,5

Anmerkungen Seite 66

Noch: 3.4 Leistung der Beherbergungsstätten nach Reisegebieten und Herkunftsländern

Januar bis August 2021

Reisegebiet Herkunftsland (ständiger Wohnsitz)	Ankünfte		Übernachtungen			Mittlere Aufenthalts- dauer ³⁾
	aller Gäste	Verän- derung ¹⁾	aller Gäste	Verän- derung ¹⁾	Anteil ²⁾	
Teutoburger Wald	594 184	-24,6	2 779 896	-9,9	100	4,7
Bundesrepublik Deutschland	552 920	-22,8	2 637 659	-8,8	94,9	4,8
Ausland	41 264	-41,9	142 237	-25,4	5,1	3,4
Europa	36 096	-34,1	123 025	-20,5	86,5	3,4
EU-Länder	31 616	-33,5	110 536	-18,9	77,7	3,5
Belgien	1 819	-41,0	3 280	-45,5	2,3	1,8
Bulgarien	139	+5,3	310	-	0,2	2,2
Dänemark	1 566	-34,3	3 696	-14,5	2,6	2,4
Estland	59	-34,4	99	-47,9	0,1	1,7
Finnland	159	-43,6	561	-29,5	0,4	3,5
Frankreich	1 708	-38,8	3 894	-32,2	2,7	2,3
Griechenland	157	-26,6	1 100	+55,8	0,8	7,0
Republik Irland	94	-59,7	286	-31,9	0,2	3,0
Italien	1 120	-30,2	3 488	-10,8	2,5	3,1
Kroatien	181	-17,7	485	-42,1	0,3	2,7
Lettland	123	+0,8	1 162	+268,9	0,8	9,4
Litauen	208	-24,1	1 289	+153,7	0,9	6,2
Luxemburg	276	-26,2	646	-20,2	0,5	2,3
Malta	7	-22,2	26	-21,2	-	3,7
Niederlande	12 228	-37,6	37 559	-36,9	26,4	3,1
Österreich	2 253	-26,0	5 656	-21,8	4,0	2,5
Polen	4 709	+0,9	27 171	+41,9	19,1	5,8
Portugal	161	-50,3	391	-67,7	0,3	2,4
Rumänien	752	+15,7	4 965	+105,2	3,5	6,6
Schweden	383	-41,3	752	-45,7	0,5	2,0
Slowakische Republik	281	-40,1	2 032	+14,7	1,4	7,2
Slowenien	197	+1,5	1 323	+82,5	0,9	6,7
Spanien	932	-6,4	3 440	+20,0	2,4	3,7
Tschechische Republik	858	-40,3	4 133	-28,5	2,9	4,8
Ungarn	261	-40,1	702	-69,8	0,5	2,7
Vereinigtes Königreich	954	-70,6	2 030	-71,0	1,4	2,1
Zypern	31	+14,8	60	+22,4	-	1,9
Island	10	-64,3	38	-46,5	-	3,8
Norwegen	134	-40,7	332	-8,0	0,2	2,5
Russland	169	-82,4	428	-83,5	0,3	2,5
Schweiz	2 132	-31,1	5 016	-19,4	3,5	2,4
Türkei	309	-44,3	1 629	-0,1	1,1	5,3
Ukraine	253	-34,5	704	-23,3	0,5	2,8
sonstige europäische Länder	1 473	-24,9	4 342	-35,1	3,1	2,9
Afrika	171	-51,6	2 036	-5,4	1,4	11,9
Republik Südafrika	45	-36,6	155	+6,9	0,1	3,4
sonstige afrikanische Länder	126	-55,3	1 881	-6,3	1,3	14,9
Asien	652	-63,6	4 894	-41,1	3,4	7,5
Arabische Golfstaaten	117	-35,7	1 538	-25,5	1,1	13,1
Volksrepublik China und Hongkong	109	-69,3	384	-62,8	0,3	3,5
Indien	25	-87,2	136	-88,7	0,1	5,4
Israel	54	-31,6	419	+94,0	0,3	7,8
Japan	54	-76,3	322	-60,0	0,2	6,0
Südkorea	10	-90,9	543	+6,1	0,4	54,3
Taiwan	2	-93,1	2	-99,0	-	1,0
sonstige asiatische Länder	281	-54,0	1 550	-32,2	1,1	5,5
Amerika	799	-50,6	4 185	-7,4	2,9	5,2
Kanada	47	-59,5	101	-75,4	0,1	2,1
USA	606	-41,8	2 985	+16,3	2,1	4,9
sonstige nordamerikanische Länder	2	-90,0	3	-95,8	-	1,5
Mittelamerika und Karibik	53	-62,1	641	+50,5	0,5	12,1
Brasilien	27	-74,8	314	-34,7	0,2	11,6
sonstige südamerikanische Länder	64	-67,0	141	-75,0	0,1	2,2
Australien	32	-61,9	134	-45,5	0,1	4,2
Neuseeland und Ozeanien	14	-36,4	24	-68,8	-	1,7
Ohne Angabe	3 500	-71,7	7 939	-61,2	5,6	2,3

Anmerkungen Seite 66

Noch: 3.4 Leistung der Beherbergungsstätten nach Reisegebieten und Herkunftsländern

Januar bis August 2021

Reisegebiet Herkunftsland (ständiger Wohnsitz)	Ankünfte		Übernachtungen			Mittlere Aufenthalts- dauer ³⁾
	aller Gäste	Verän- derung ¹⁾	aller Gäste	Verän- derung ¹⁾	Anteil ²⁾	
Sauerland	587 549	-37,2	2 378 740	-25,7	100	4,0
Bundesrepublik Deutschland	535 816	-28,9	2 176 726	-15,2	91,5	4,1
Ausland	51 733	-71,7	202 014	-68,1	8,5	3,9
Europa	49 374	-71,9	195 018	-68,4	96,5	3,9
EU-Länder	46 684	-72,8	186 883	-68,9	92,5	4,0
Belgien	4 960	-72,0	18 020	-70,1	8,9	3,6
Bulgarien	114	-47,7	1 299	+24,9	0,6	11,4
Dänemark	705	-85,1	2 070	-88,4	1,0	2,9
Estland	63	+110,0	186	+257,7	0,1	3,0
Finnland	66	-49,6	283	-2,1	0,1	4,3
Frankreich	866	-42,5	2 415	-40,5	1,2	2,8
Griechenland	45	-51,1	119	-46,4	0,1	2,6
Republik Irland	9	-95,8	15	-97,1	-	1,7
Italien	735	-45,3	3 027	-36,4	1,5	4,1
Kroatien	74	-32,1	407	+43,3	0,2	5,5
Lettland	34	-41,4	173	+1,2	0,1	5,1
Litauen	153	-	3 288	+445,3	1,6	21,5
Luxemburg	181	-48,4	539	-46,8	0,3	3,0
Malta	-	-	-	-	-	-
Niederlande	31 878	-76,3	115 730	-75,3	57,3	3,6
Österreich	2 057	-3,2	6 963	+34,6	3,4	3,4
Polen	1 809	-35,8	10 791	-6,8	5,3	6,0
Portugal	175	-41,3	625	-0,3	0,3	3,6
Rumänien	454	+33,1	5 000	+15,4	2,5	11,0
Schweden	185	-41,3	493	-27,3	0,2	2,7
Slowakische Republik	227	-15,3	2 166	+59,0	1,1	9,5
Slowenien	274	+47,3	3 014	+178,8	1,5	11,0
Spanien	318	-48,6	1 404	-16,8	0,7	4,4
Tschechische Republik	578	-31,8	2 254	-18,7	1,1	3,9
Ungarn	388	-43,7	5 699	-20,2	2,8	14,7
Vereinigtes Königreich	330	-82,5	885	-85,1	0,4	2,7
Zypern	6	-76,9	18	-45,5	-	3,0
Island	10	-	20	+53,8	-	2,0
Norwegen	275	+44,0	682	+36,4	0,3	2,5
Russland	76	-66,5	392	-59,3	0,2	5,2
Schweiz	1 466	-29,9	4 236	-16,5	2,1	2,9
Türkei	59	-80,3	183	-85,5	0,1	3,1
Ukraine	87	-7,4	130	-24,9	0,1	1,5
sonstige europäische Länder	717	-56,6	2 492	-66,3	1,2	3,5
Afrika	24	-76,2	99	-46,2	-	4,1
Republik Südafrika	4	-80,0	14	-65,9	-	3,5
sonstige afrikanische Länder	20	-75,3	85	-40,6	-	4,3
Asien	180	-76,7	1 172	-70,0	0,6	6,5
Arabische Golfstaaten	36	-44,6	136	-51,6	0,1	3,8
Volksrepublik China und Hongkong	17	-93,2	75	-93,0	-	4,4
Indien	9	-80,4	25	-84,6	-	2,8
Israel	19	-5,0	25	-34,2	-	1,3
Japan	7	-94,1	7	-98,2	-	1,0
Südkorea	22	-63,3	29	-91,1	-	1,3
Taiwan	7	-66,7	42	-	-	6,0
sonstige asiatische Länder	63	-67,4	833	-48,5	0,4	13,2
Amerika	472	-35,9	1 900	-7,8	0,9	4,0
Kanada	52	-22,4	275	-12,7	0,1	5,3
USA	361	-26,0	1 369	+16,1	0,7	3,8
sonstige nordamerikanische Länder	3	-62,5	13	-68,3	-	4,3
Mittelamerika und Karibik	35	-58,8	131	-52,7	0,1	3,7
Brasilien	10	-80,0	53	-60,7	-	5,3
sonstige südamerikanische Länder	11	-71,1	59	-48,2	-	5,4
Australien	20	-50,0	62	-47,5	-	3,1
Neuseeland und Ozeanien	3	-	5	-44,4	-	1,7
Ohne Angabe	1 660	-67,3	3 758	-61,3	1,9	2,3

Anmerkungen Seite 66

Noch: 3.4 Leistung der Beherbergungsstätten nach Reisegebieten und Herkunftsländern

Januar bis August 2021

Reisegebiet Herkunftsland (ständiger Wohnsitz)	Ankünfte		Übernachtungen			Mittlere Aufenthalts- dauer ³⁾
	aller Gäste	Verän- derung ¹⁾	aller Gäste	Verän- derung ¹⁾	Anteil ²⁾	
Siegerland-Wittgenstein	66 763	-23,0	327 902	-3,5	100	4,9
Bundesrepublik Deutschland	59 616	-15,8	308 082	+1,9	94,0	5,2
Ausland	7 147	-54,9	19 820	-46,9	6,0	2,8
Europa	6 248	-51,0	18 147	-41,0	91,6	2,9
EU-Länder	5 770	-51,0	17 271	-40,7	87,1	3,0
Belgien	395	-59,0	925	-56,0	4,7	2,3
Bulgarien	2	-96,9	3	-98,4	-	1,5
Dänemark	129	-32,8	262	-12,4	1,3	2,0
Estland	24	-33,3	504	x	2,5	21,0
Finnland	10	-84,1	10	-86,3	0,1	1,0
Frankreich	285	-51,9	621	-36,5	3,1	2,2
Griechenland	9	-65,4	86	-41,9	0,4	9,6
Republik Irland	21	-38,2	22	-52,2	0,1	1,0
Italien	248	-30,9	513	-50,3	2,6	2,1
Kroatien	88	+137,8	121	+92,1	0,6	1,4
Lettland	20	-56,5	38	-95,5	0,2	1,9
Litauen	23	-47,7	35	-57,3	0,2	1,5
Luxemburg	30	-21,1	66	+22,2	0,3	2,2
Malta	-	-	-	-	-	-
Niederlande	2 581	-62,5	7 002	-62,0	35,3	2,7
Österreich	761	+12,1	1 785	+43,5	9,0	2,3
Polen	463	-4,3	2 956	+154,8	14,9	6,4
Portugal	9	-65,4	19	-38,7	0,1	2,1
Rumänien	55	-48,1	343	+100,6	1,7	6,2
Schweden	62	-47,0	108	-31,2	0,5	1,7
Slowakische Republik	152	+153,3	850	+474,3	4,3	5,6
Slowenien	54	-20,6	283	+2,2	1,4	5,2
Spanien	92	-47,7	170	-33,3	0,9	1,8
Tschechische Republik	124	-47,9	312	-37,1	1,6	2,5
Ungarn	65	-11,0	118	-43,5	0,6	1,8
Vereinigtes Königreich	68	-81,5	119	-78,5	0,6	1,8
Zypern	-	-	-	-	-	-
Island	9	+50,0	14	+133,3	0,1	1,6
Norwegen	5	-88,4	15	-77,9	0,1	3,0
Russland	24	-82,4	37	-82,1	0,2	1,5
Schweiz	367	-38,8	680	-35,5	3,4	1,9
Türkei	11	-88,3	20	-89,2	0,1	1,8
Ukraine	23	-51,1	25	-62,1	0,1	1,1
sonstige europäische Länder	39	-4,9	85	+46,6	0,4	2,2
Afrika	28	-54,1	319	-25,5	1,6	11,4
Republik Südafrika	1	-91,7	4	-88,2	-	4,0
sonstige afrikanische Länder	27	-44,9	315	-20,1	1,6	11,7
Asien	85	-76,1	169	-73,6	0,9	2,0
Arabische Golfstaaten	2	-95,3	6	-90,9	-	3,0
Volksrepublik China und Hongkong	2	-96,5	34	-74,0	0,2	17,0
Indien	5	-86,5	37	-60,2	0,2	7,4
Israel	30	+172,7	36	+50,0	0,2	1,2
Japan	23	-66,7	33	-66,0	0,2	1,4
Südkorea	3	-93,3	3	-96,2	-	1,0
Taiwan	-	-	-	-	-	-
sonstige asiatische Länder	20	-66,7	20	-78,5	0,1	1,0
Amerika	468	-28,1	655	-57,2	3,3	1,4
Kanada	57	-8,1	115	+43,8	0,6	2,0
USA	397	-22,0	506	-60,2	2,6	1,3
sonstige nordamerikanische Länder	-	-	-	-	-	-
Mittelamerika und Karibik	7	-79,4	11	-82,5	0,1	1,6
Brasilien	-	-	-	-	-	-
sonstige südamerikanische Länder	7	-22,2	23	-20,7	0,1	3,3
Australien	1	-94,1	2	-90,0	-	2,0
Neuseeland und Ozeanien	3	-62,5	36	+176,9	0,2	12,0
Ohne Angabe	314	-84,3	492	-87,5	2,5	1,6

Anmerkungen Seite 66

Noch: 3.4 Leistung der Beherbergungsstätten nach Reisegebieten und Herkunftsländern

Januar bis August 2021

Reisegebiet Herkunftsland (ständiger Wohnsitz)	Ankünfte		Übernachtungen			Mittlere Aufenthalts- dauer ³⁾
	aller Gäste	Verän- derung ¹⁾	aller Gäste	Verän- derung ¹⁾	Anteil ²⁾	
Bergisches Land	128 878	-35,4	524 588	-15,7	100	4,1
Bundesrepublik Deutschland	119 364	-32,7	492 012	-13,4	93,8	4,1
Ausland	9 514	-57,3	32 576	-39,5	6,2	3,4
Europa	7 931	-56,3	27 354	-38,9	84,0	3,4
EU-Länder	7 040	-56,5	24 644	-38,5	75,7	3,5
Belgien	854	-44,3	1 772	-41,7	5,4	2,1
Bulgarien	125	+66,7	277	-11,5	0,9	2,2
Dänemark	252	-35,5	498	-18,6	1,5	2,0
Estland	11	-64,5	19	-90,2	0,1	1,7
Finnland	21	-69,6	56	-55,9	0,2	2,7
Frankreich	485	-51,9	1 088	-35,6	3,3	2,2
Griechenland	19	-63,5	44	-59,3	0,1	2,3
Republik Irland	23	-83,8	49	-93,0	0,2	2,1
Italien	245	-58,3	617	-47,9	1,9	2,5
Kroatien	35	-69,6	69	-68,9	0,2	2,0
Lettland	46	+21,1	117	+48,1	0,4	2,5
Litauen	28	-68,9	77	-50,6	0,2	2,8
Luxemburg	494	+31,0	3 692	+28,3	11,3	7,5
Malta	-	-	-	-	-	-
Niederlande	1 993	-67,2	4 958	-56,7	15,2	2,5
Österreich	573	-55,5	1 997	-41,8	6,1	3,5
Polen	886	-12,1	4 155	+11,8	12,8	4,7
Portugal	25	-92,9	35	-92,3	0,1	1,4
Rumänien	98	-64,1	1 352	-35,7	4,2	13,8
Schweden	143	-36,2	278	-44,8	0,9	1,9
Slowakische Republik	49	-71,2	150	-64,6	0,5	3,1
Slowenien	70	-38,6	1 324	-13,4	4,1	18,9
Spanien	223	-49,0	880	-44,3	2,7	3,9
Tschechische Republik	113	-63,1	322	-65,3	1,0	2,8
Ungarn	59	-71,1	505	+35,0	1,6	8,6
Vereinigtes Königreich	168	-85,9	309	-86,4	0,9	1,8
Zypern	2	-71,4	4	-69,2	-	2,0
Island	2	-84,6	3	-87,5	-	1,5
Norwegen	64	-22,0	141	-10,2	0,4	2,2
Russland	17	-90,2	122	-63,8	0,4	7,2
Schweiz	641	-45,8	1 543	-37,8	4,7	2,4
Türkei	45	-80,3	327	-57,2	1,0	7,3
Ukraine	23	-80,5	31	-85,4	0,1	1,3
sonstige europäische Länder	99	-46,2	543	-20,4	1,7	5,5
Afrika	30	-65,1	114	-59,0	0,3	3,8
Republik Südafrika	9	-67,9	35	-72,0	0,1	3,9
sonstige afrikanische Länder	21	-63,8	79	-48,4	0,2	3,8
Asien	144	-89,2	902	-72,0	2,8	6,3
Arabische Golfstaaten	13	-74,5	18	-87,2	0,1	1,4
Volksrepublik China und Hongkong	26	-94,8	192	-83,0	0,6	7,4
Indien	44	-71,2	66	-84,4	0,2	1,5
Israel	7	-76,7	14	-74,5	-	2,0
Japan	9	-97,5	442	-44,9	1,4	49,1
Südkorea	2	-93,8	2	-97,3	-	1,0
Taiwan	1	-87,5	2	-93,1	-	2,0
sonstige asiatische Länder	42	-78,5	166	-70,7	0,5	4,0
Amerika	309	-50,7	1 946	-3,9	6,0	6,3
Kanada	17	-65,3	147	-26,9	0,5	8,6
USA	204	-51,2	797	-26,8	2,4	3,9
sonstige nordamerikanische Länder	8	+300,0	17	+142,9	0,1	2,1
Mittelamerika und Karibik	59	+40,5	882	x	2,7	14,9
Brasilien	2	-96,4	4	-97,1	-	2,0
sonstige südamerikanische Länder	19	-68,9	99	-79,5	0,3	5,2
Australien	9	-67,9	21	-55,3	0,1	2,3
Neuseeland und Ozeanien	3	-25,0	9	+50,0	-	3,0
Ohne Angabe	1 088	-47,2	2 230	-36,6	6,8	2,0

Anmerkungen Seite 66

Noch: 3.4 Leistung der Beherbergungsstätten nach Reisegebieten und Herkunftsländern

Januar bis August 2021

Reisegebiet Herkunftsland (ständiger Wohnsitz)	Ankünfte		Übernachtungen			Mittlere Aufenthalts- dauer ³⁾
	aller Gäste	Verän- derung ¹⁾	aller Gäste	Verän- derung ¹⁾	Anteil ²⁾	
Bonn und Rhein-Sieg-Kreis	318 396	-33,7	774 870	-23,6	100	2,4
Bundesrepublik Deutschland	284 004	-31,9	684 232	-21,6	88,3	2,4
Ausland	34 392	-45,9	90 638	-36,1	11,7	2,6
Europa	27 790	-45,1	68 807	-37,5	75,9	2,5
EU-Länder	23 942	-45,9	58 824	-37,7	64,9	2,5
Belgien	3 363	-43,4	7 028	-40,8	7,8	2,1
Bulgarien	387	+29,9	1 411	+47,9	1,6	3,6
Dänemark	511	-47,3	1 038	-40,3	1,1	2,0
Estland	49	-16,9	119	+17,8	0,1	2,4
Finnland	107	-64,9	170	-68,2	0,2	1,6
Frankreich	1 672	-48,2	5 049	-21,5	5,6	3,0
Griechenland	139	-43,7	461	-10,5	0,5	3,3
Republik Irland	129	-56,3	269	-47,4	0,3	2,1
Italien	2 050	+3,2	3 930	-10,5	4,3	1,9
Kroatien	160	-25,6	866	+50,6	1,0	5,4
Lettland	146	+92,1	257	+3,2	0,3	1,8
Litauen	102	-29,2	267	-26,0	0,3	2,6
Luxemburg	566	-41,2	957	-41,3	1,1	1,7
Malta	26	-63,9	85	-37,5	0,1	3,3
Niederlande	7 324	-48,6	13 288	-47,9	14,7	1,8
Österreich	1 728	-38,4	4 162	-33,0	4,6	2,4
Polen	1 516	-26,8	7 181	-29,8	7,9	4,7
Portugal	94	-63,0	445	-53,0	0,5	4,7
Rumänien	659	+10,4	2 143	+21,1	2,4	3,3
Schweden	282	-44,2	686	-28,2	0,8	2,4
Slowakische Republik	195	-37,5	1 928	-14,3	2,1	9,9
Slowenien	158	-18,1	715	+113,4	0,8	4,5
Spanien	738	-41,7	2 417	-5,8	2,7	3,3
Tschechische Republik	346	-65,2	735	-66,3	0,8	2,1
Ungarn	307	-46,4	929	-51,5	1,0	3,0
Vereinigtes Königreich	1 163	-79,3	2 254	-76,3	2,5	1,9
Zypern	25	+19,0	34	+3,0	-	1,4
Island	22	+37,5	42	+44,8	-	1,9
Norwegen	99	-38,9	198	-58,1	0,2	2,0
Russland	392	-51,8	1 100	-50,2	1,2	2,8
Schweiz	2 280	-45,4	4 956	-40,8	5,5	2,2
Türkei	263	-34,7	755	-15,0	0,8	2,9
Ukraine	211	-4,5	732	-2,0	0,8	3,5
sonstige europäische Länder	581	-2,5	2 200	-26,1	2,4	3,8
Afrika	257	-58,7	1 321	-42,1	1,5	5,1
Republik Südafrika	25	-74,7	72	-79,3	0,1	2,9
sonstige afrikanische Länder	232	-55,6	1 249	-35,4	1,4	5,4
Asien	1 574	-57,1	7 493	-33,5	8,3	4,8
Arabische Golfstaaten	720	-31,8	3 200	+6,5	3,5	4,4
Volksrepublik China und Hongkong	142	-81,0	879	-66,5	1,0	6,2
Indien	69	-80,7	263	-81,1	0,3	3,8
Israel	112	-13,8	239	-5,2	0,3	2,1
Japan	43	-87,2	626	-54,5	0,7	14,6
Südkorea	12	-93,7	214	-49,8	0,2	17,8
Taiwan	20	-82,6	30	-86,3	-	1,5
sonstige asiatische Länder	456	-38,1	2 042	+3,0	2,3	4,5
Amerika	2 052	-53,0	6 169	-39,4	6,8	3,0
Kanada	79	-60,7	476	-30,1	0,5	6,0
USA	1 699	-51,2	4 806	-36,2	5,3	2,8
sonstige nordamerikanische Länder	4	-71,4	6	-91,5	-	1,5
Mittelamerika und Karibik	127	-14,8	386	+0,5	0,4	3,0
Brasilien	9	-96,8	41	-94,9	-	4,6
sonstige südamerikanische Länder	134	-43,5	454	-35,7	0,5	3,4
Australien	27	-81,9	252	-36,4	0,3	9,3
Neuseeland und Ozeanien	15	-71,2	45	-76,6	-	3,0
Ohne Angabe	2 677	-33,1	6 551	-12,6	7,2	2,4

Anmerkungen Seite 66

Noch: 3.4 Leistung der Beherbergungsstätten nach Reisegebieten und Herkunftsländern

Januar bis August 2021

Reisegebiet Herkunftsland (ständiger Wohnsitz)	Ankünfte		Übernachtungen			Mittlere Aufenthalts- dauer ³⁾
	aller Gäste	Verän- derung ¹⁾	aller Gäste	Verän- derung ¹⁾	Anteil ²⁾	
Köln und Rhein-Erft-Kreis	759 308	-40,4	1 655 850	-34,7	100	2,2
Bundesrepublik Deutschland	620 173	-36,3	1 348 573	-30,2	81,4	2,2
Ausland	139 135	-53,5	307 277	-48,9	18,6	2,2
Europa	99 870	-55,1	219 498	-49,4	71,4	2,2
EU-Länder	85 550	-53,1	180 729	-48,4	58,8	2,1
Belgien	11 347	-52,3	17 211	-52,8	5,6	1,5
Bulgarien	1 029	+6,4	3 365	+3,5	1,1	3,3
Dänemark	2 307	-50,3	4 359	-53,5	1,4	1,9
Estland	167	-51,9	305	-54,7	0,1	1,8
Finnland	286	-73,3	611	-72,0	0,2	2,1
Frankreich	8 879	-46,2	15 302	-44,3	5,0	1,7
Griechenland	675	-57,0	1 528	-61,2	0,5	2,3
Republik Irland	542	-75,7	903	-78,9	0,3	1,7
Italien	4 557	-63,2	9 293	-65,5	3,0	2,0
Kroatien	604	-39,2	2 293	-33,3	0,7	3,8
Lettland	299	-36,7	549	-45,2	0,2	1,8
Litauen	547	-51,0	1 231	-54,7	0,4	2,3
Luxemburg	3 152	-50,8	4 882	-49,6	1,6	1,5
Malta	154	-47,3	250	-62,2	0,1	1,6
Niederlande	20 266	-52,8	35 770	-49,1	11,6	1,8
Österreich	6 460	-43,3	13 643	-38,6	4,4	2,1
Polen	5 862	-26,0	27 624	-3,9	9,0	4,7
Portugal	1 587	-19,7	2 454	-67,4	0,8	1,5
Rumänien	1 886	-33,5	10 029	+21,8	3,3	5,3
Schweden	1 007	-57,6	2 046	-56,2	0,7	2,0
Slowakische Republik	577	-27,3	1 639	-9,5	0,5	2,8
Slowenien	324	-44,3	769	-49,5	0,3	2,4
Spanien	5 462	-50,0	11 102	-49,0	3,6	2,0
Tschechische Republik	1 067	-38,6	1 952	-40,3	0,6	1,8
Ungarn	956	-19,1	2 373	-30,3	0,8	2,5
Vereinigtes Königreich	5 479	-78,0	9 026	-79,5	2,9	1,6
Zypern	72	-69,7	220	-61,5	0,1	3,1
Island	76	-69,7	241	-47,7	0,1	3,2
Norwegen	352	-64,8	671	-64,6	0,2	1,9
Russland	841	-84,6	2 254	-82,1	0,7	2,7
Schweiz	7 907	-56,5	15 108	-56,2	4,9	1,9
Türkei	1 600	-70,0	3 990	-60,6	1,3	2,5
Ukraine	1 075	-40,7	4 946	+24,9	1,6	4,6
sonstige europäische Länder	2 469	-69,1	11 559	-43,2	3,8	4,7
Afrika	618	-68,2	11 210	-16,2	3,6	18,1
Republik Südafrika	67	-77,4	215	-72,2	0,1	3,2
sonstige afrikanische Länder	551	-66,6	10 995	-12,7	3,6	20,0
Asien	4 188	-80,7	19 308	-66,2	6,3	4,6
Arabische Golfstaaten	1 709	-16,6	5 622	-22,1	1,8	3,3
Volksrepublik China und Hongkong	565	-91,0	1 414	-89,9	0,5	2,5
Indien	159	-91,1	676	-87,0	0,2	4,3
Israel	467	-77,6	1 042	-68,6	0,3	2,2
Japan	136	-96,1	934	-87,0	0,3	6,9
Südkorea	91	-93,0	888	-71,5	0,3	9,8
Taiwan	83	-90,9	130	-93,3	-	1,6
sonstige asiatische Länder	978	-73,8	8 602	-43,2	2,8	8,8
Amerika	25 604	-22,4	42 687	-32,9	13,9	1,7
Kanada	1 864	+5,5	2 600	-18,5	0,8	1,4
USA	22 925	-14,1	32 993	-32,0	10,7	1,4
sonstige nordamerikanische Länder	29	-82,7	48	-86,2	-	1,7
Mittelamerika und Karibik	336	-63,9	2 333	+2,2	0,8	6,9
Brasilien	115	-93,7	715	-84,8	0,2	6,2
sonstige südamerikanische Länder	335	-79,1	3 998	-13,4	1,3	11,9
Australien	209	-85,1	445	-84,5	0,1	2,1
Neuseeland und Ozeanien	68	-81,4	135	-79,1	-	2,0
Ohne Angabe	8 578	-52,8	13 994	-52,4	4,6	1,6

Anmerkungen Seite 66

Noch: 3.4 Leistung der Beherbergungsstätten nach Reisegebieten und Herkunftsländern

Januar bis August 2021

Reisegebiet Herkunftsland (ständiger Wohnsitz)	Ankünfte		Übernachtungen			Mittlere Aufenthalts- dauer ³⁾
	aller Gäste	Verän- derung ¹⁾	aller Gäste	Verän- derung ¹⁾	Anteil ²⁾	
Düsseldorf und Kreis Mettmann	573 553	-42,1	1 050 384	-38,6	100	1,8
Bundesrepublik Deutschland	466 127	-33,7	846 639	-28,4	80,6	1,8
Ausland	107 426	-62,6	203 745	-61,4	19,4	1,9
Europa	84 667	-60,7	156 110	-60,3	76,6	1,8
EU-Länder	70 482	-59,5	128 938	-59,2	63,3	1,8
Belgien	5 984	-49,5	9 836	-45,2	4,8	1,6
Bulgarien	304	-69,7	812	-63,4	0,4	2,7
Dänemark	1 543	-60,6	2 751	-60,2	1,4	1,8
Estland	217	-67,1	337	-73,1	0,2	1,6
Finnland	438	-83,4	771	-83,9	0,4	1,8
Frankreich	6 267	-59,5	10 410	-61,7	5,1	1,7
Griechenland	1 390	-50,2	3 265	-47,5	1,6	2,3
Republik Irland	538	-72,0	1 042	-67,9	0,5	1,9
Italien	4 978	-64,6	9 522	-69,0	4,7	1,9
Kroatien	750	-31,4	1 694	-59,4	0,8	2,3
Lettland	332	-44,9	1 353	+15,4	0,7	4,1
Litauen	401	-51,9	921	-40,6	0,5	2,3
Luxemburg	1 598	-40,2	2 301	-45,5	1,1	1,4
Malta	153	-57,1	292	-62,2	0,1	1,9
Niederlande	19 641	-49,6	28 589	-53,5	14,0	1,5
Österreich	5 923	-50,6	10 690	-49,9	5,2	1,8
Polen	4 231	-50,5	11 551	-45,2	5,7	2,7
Portugal	656	-73,4	1 153	-77,0	0,6	1,8
Rumänien	1 665	-36,5	5 215	-4,8	2,6	3,1
Schweden	1 083	-76,4	1 865	-76,6	0,9	1,7
Slowakische Republik	557	-35,8	1 474	+5,1	0,7	2,6
Slowenien	411	-41,5	942	-46,0	0,5	2,3
Spanien	4 875	-63,0	9 701	-60,1	4,8	2,0
Tschechische Republik	1 158	-58,2	2 117	-54,6	1,0	1,8
Ungarn	870	-38,5	1 576	-45,5	0,8	1,8
Vereinigtes Königreich	4 368	-82,9	8 446	-81,5	4,1	1,9
Zypern	151	-54,2	312	-54,8	0,2	2,1
Island	128	-52,9	280	-52,2	0,1	2,2
Norwegen	385	-84,8	730	-84,2	0,4	1,9
Russland	1 348	-86,8	3 879	-81,6	1,9	2,9
Schweiz	6 619	-58,0	11 804	-55,8	5,8	1,8
Türkei	1 422	-79,8	3 497	-72,3	1,7	2,5
Ukraine	802	-69,7	1 960	-66,1	1,0	2,4
sonstige europäische Länder	3 481	+23,2	5 022	-13,1	2,5	1,4
Afrika	724	-71,7	1 485	-74,0	0,7	2,1
Republik Südafrika	135	-72,4	178	-84,3	0,1	1,3
sonstige afrikanische Länder	589	-71,5	1 307	-71,4	0,6	2,2
Asien	11 665	-61,3	27 018	-53,8	13,3	2,3
Arabische Golfstaaten	4 518	-44,9	11 665	-10,7	5,7	2,6
Volksrepublik China und Hongkong	1 918	-68,5	3 091	-77,2	1,5	1,6
Indien	1 989	-22,9	3 305	-26,8	1,6	1,7
Israel	501	-68,4	1 084	-68,1	0,5	2,2
Japan	717	-88,2	2 529	-79,9	1,2	3,5
Südkorea	595	-21,5	1 402	-13,0	0,7	2,4
Taiwan	41	-89,7	85	-91,5	-	2,1
sonstige asiatische Länder	1 386	-68,9	3 857	-55,9	1,9	2,8
Amerika	6 359	-65,6	12 013	-65,7	5,9	1,9
Kanada	309	-88,9	666	-84,8	0,3	2,2
USA	4 732	-64,0	9 292	-62,7	4,6	2,0
sonstige nordamerikanische Länder	21	-57,1	69	-28,9	-	3,3
Mittelamerika und Karibik	626	-14,0	854	-46,9	0,4	1,4
Brasilien	133	-86,8	235	-89,3	0,1	1,8
sonstige südamerikanische Länder	538	-29,0	897	-50,3	0,4	1,7
Australien	163	-85,7	902	-61,3	0,4	5,5
Neuseeland und Ozeanien	77	-68,4	98	-83,5	-	1,3
Ohne Angabe	3 771	-80,5	6 119	-81,1	3,0	1,6

Anmerkungen Seite 66

Noch: 3.4 Leistung der Beherbergungsstätten nach Reisegebieten und Herkunftsländern

Januar bis August 2021

Reisegebiet Herkunftsland (ständiger Wohnsitz)	Ankünfte		Übernachtungen			Mittlere Aufenthalts- dauer ³⁾
	aller Gäste	Verän- derung ¹⁾	aller Gäste	Verän- derung ¹⁾	Anteil ²⁾	
Ruhrgebiet	755 736	-34,8	2 006 967	-21,6	100	2,7
Bundesrepublik Deutschland	667 482	-33,0	1 795 981	-19,7	89,5	2,7
Ausland	88 254	-46,1	210 986	-34,9	10,5	2,4
Europa	77 454	-44,6	184 604	-31,0	87,5	2,4
EU-Länder	65 974	-45,3	160 210	-30,2	75,9	2,4
Belgien	5 165	-42,9	11 778	-21,6	5,6	2,3
Bulgarien	1 178	-32,6	2 161	-29,9	1,0	1,8
Dänemark	1 780	-50,4	2 847	-50,4	1,3	1,6
Estland	211	+16,6	480	+62,7	0,2	2,3
Finnland	1 193	+25,2	1 981	+10,2	0,9	1,7
Frankreich	4 948	-50,5	8 565	-47,0	4,1	1,7
Griechenland	502	-28,6	1 178	-32,9	0,6	2,3
Republik Irland	408	-47,1	1 759	+0,3	0,8	4,3
Italien	2 599	-51,3	6 683	-40,1	3,2	2,6
Kroatien	761	+22,5	4 259	+147,3	2,0	5,6
Lettland	221	-49,9	426	-43,7	0,2	1,9
Litauen	753	-24,0	2 219	+24,5	1,1	2,9
Luxemburg	846	-47,2	1 516	-38,6	0,7	1,8
Malta	46	+15,0	79	-12,2	-	1,7
Niederlande	16 093	-56,7	28 646	-53,8	13,6	1,8
Österreich	5 518	-38,2	14 923	-20,8	7,1	2,7
Polen	9 119	-3,8	29 328	+31,4	13,9	3,2
Portugal	887	+6,5	3 664	+51,0	1,7	4,1
Rumänien	3 168	-22,8	10 877	+2,6	5,2	3,4
Schweden	1 037	-50,2	1 903	-51,9	0,9	1,8
Slowakische Republik	814	+1,2	2 656	+1,9	1,3	3,3
Slowenien	807	-8,6	3 207	-21,7	1,5	4,0
Spanien	2 679	-30,3	6 530	-15,0	3,1	2,4
Tschechische Republik	1 576	-18,4	4 495	+11,4	2,1	2,9
Ungarn	845	-44,8	2 453	-18,1	1,2	2,9
Vereinigtes Königreich	2 757	-78,6	5 452	-77,2	2,6	2,0
Zypern	63	-52,3	145	-52,5	0,1	2,3
Island	86	-8,5	190	-4,5	0,1	2,2
Norwegen	441	-59,5	821	-57,1	0,4	1,9
Russland	641	-68,1	1 871	-62,0	0,9	2,9
Schweiz	4 308	-50,5	8 734	-43,8	4,1	2,0
Türkei	875	-60,4	2 051	-57,4	1,0	2,3
Ukraine	1 389	-30,2	2 470	-24,1	1,2	1,8
sonstige europäische Länder	3 740	+20,7	8 257	+12,3	3,9	2,2
Afrika	447	-65,6	1 305	-58,1	0,6	2,9
Republik Südafrika	45	-77,6	86	-85,1	-	1,9
sonstige afrikanische Länder	402	-63,4	1 219	-52,0	0,6	3,0
Asien	1 914	-64,6	5 737	-63,2	2,7	3,0
Arabische Golfstaaten	344	-37,5	756	-62,8	0,4	2,2
Volksrepublik China und Hongkong	277	-77,3	590	-82,0	0,3	2,1
Indien	105	-84,2	405	-86,9	0,2	3,9
Israel	211	-44,5	497	-37,2	0,2	2,4
Japan	31	-95,7	69	-95,0	-	2,2
Südkorea	63	-76,5	397	-28,5	0,2	6,3
Taiwan	14	-89,5	91	-73,3	-	6,5
sonstige asiatische Länder	869	-41,3	2 932	-29,0	1,4	3,4
Amerika	2 508	-63,2	6 450	-66,6	3,1	2,6
Kanada	212	-76,1	918	-85,8	0,4	4,3
USA	1 898	-61,3	4 397	-57,6	2,1	2,3
sonstige nordamerikanische Länder	62	-6,1	127	+36,6	0,1	2,0
Mittelamerika und Karibik	146	-45,7	506	-27,2	0,2	3,5
Brasilien	62	-82,1	219	-77,5	0,1	3,5
sonstige südamerikanische Länder	128	-63,1	283	-60,4	0,1	2,2
Australien	90	-83,5	161	-86,5	0,1	1,8
Neuseeland und Ozeanien	58	-60,0	2 353	+479,6	1,1	40,6
Ohne Angabe	5 783	-39,6	10 376	-38,3	4,9	1,8

Anmerkungen Seite 66

Noch: 3.4 Leistung der Beherbergungsstätten nach Reisegebieten und Herkunftsländern

Januar bis August 2021

Reisegebiet Herkunftsland (ständiger Wohnsitz)	Ankünfte		Übernachtungen			Mittlere Aufenthalts- dauer ³⁾
	aller Gäste	Verän- derung ¹⁾	aller Gäste	Verän- derung ¹⁾	Anteil ²⁾	
Bergisches Städtedreieck	79 290	-37,1	225 389	-24,4	100	2,8
Bundesrepublik Deutschland	71 580	-35,3	208 446	-22,6	92,5	2,9
Ausland	7 710	-49,9	16 943	-41,5	7,5	2,2
Europa	7 186	-43,2	15 367	-33,1	90,7	2,1
EU-Länder	5 995	-44,6	12 926	-33,9	76,3	2,2
Belgien	438	-44,3	842	-37,5	5,0	1,9
Bulgarien	155	+74,2	551	+45,4	3,3	3,6
Dänemark	367	-16,2	612	-6,7	3,6	1,7
Estland	23	+64,3	33	-21,4	0,2	1,4
Finnland	28	-47,2	53	-28,4	0,3	1,9
Frankreich	619	-44,1	1 003	-45,7	5,9	1,6
Griechenland	60	-42,3	180	-15,1	1,1	3,0
Republik Irland	45	-44,4	231	+32,8	1,4	5,1
Italien	472	-34,6	1 068	-23,3	6,3	2,3
Kroatien	38	-40,6	65	-51,1	0,4	1,7
Lettland	19	-26,9	29	-50,8	0,2	1,5
Litauen	32	-51,5	64	-40,2	0,4	2,0
Luxemburg	53	-51,4	77	-46,5	0,5	1,5
Malta	-	-	-	-	-	-
Niederlande	1 247	-51,6	1 993	-51,5	11,8	1,6
Österreich	421	-48,7	1 008	-32,5	5,9	2,4
Polen	881	-24,5	2 448	+5,2	14,4	2,8
Portugal	61	-44,0	111	-29,3	0,7	1,8
Rumänien	173	-32,7	415	-38,7	2,4	2,4
Schweden	205	-11,3	299	-21,5	1,8	1,5
Slowakische Republik	78	-24,3	213	-14,5	1,3	2,7
Slowenien	26	-64,9	169	-2,9	1,0	6,5
Spanien	157	-68,5	335	-58,1	2,0	2,1
Tschechische Republik	181	-49,3	405	-36,7	2,4	2,2
Ungarn	92	-36,6	316	-22,0	1,9	3,4
Vereinigtes Königreich	123	-84,6	405	-73,6	2,4	3,3
Zypern	1	-96,2	1	-97,3	-	1,0
Island	4	-50,0	5	-68,8	-	1,3
Norwegen	50	-7,4	57	-36,7	0,3	1,1
Russland	24	-85,7	53	-87,7	0,3	2,2
Schweiz	510	-49,1	995	-44,7	5,9	2,0
Türkei	67	-74,6	270	-44,8	1,6	4,0
Ukraine	82	-45,7	173	-41,8	1,0	2,1
sonstige europäische Länder	454	+146,7	888	+218,3	5,2	2,0
Afrika	17	-84,7	29	-89,9	0,2	1,7
Republik Südafrika	-	-	-	-	-	-
sonstige afrikanische Länder	17	-83,0	29	-88,6	0,2	1,7
Asien	82	-79,6	344	-68,6	2,0	4,2
Arabische Golfstaaten	9	-75,7	14	-85,9	0,1	1,6
Volksrepublik China und Hongkong	16	-84,9	100	-57,4	0,6	6,3
Indien	16	-56,8	132	-47,6	0,8	8,3
Israel	16	-38,5	37	-31,5	0,2	2,3
Japan	-	-	-	-	-	-
Südkorea	1	-85,7	2	-80,0	-	2,0
Taiwan	2	-66,7	3	-76,9	-	1,5
sonstige asiatische Länder	22	-72,5	56	-73,8	0,3	2,5
Amerika	219	-71,3	716	-61,5	4,2	3,3
Kanada	10	-75,6	46	-59,3	0,3	4,6
USA	186	-67,7	616	-55,9	3,6	3,3
sonstige nordamerikanische Länder	1	-50,0	8	+100,0	-	8,0
Mittelamerika und Karibik	7	-90,8	12	-92,2	0,1	1,7
Brasilien	3	-85,7	11	-77,6	0,1	3,7
sonstige südamerikanische Länder	12	-75,5	23	-84,4	0,1	1,9
Australien	1	-97,7	2	-98,5	-	2,0
Neuseeland und Ozeanien	2	-50,0	6	-14,3	-	3,0
Ohne Angabe	203	-85,6	479	-81,7	2,8	2,4

Anmerkungen Seite 66

Noch: 3.4 Leistung der Beherbergungsstätten nach Reisegebieten und Herkunftsländern

Januar bis August 2021

Reisegebiet Herkunftsland (ständiger Wohnsitz)	Ankünfte		Übernachtungen			Mittlere Aufenthalts- dauer ³⁾
	aller Gäste	Verän- derung ¹⁾	aller Gäste	Verän- derung ¹⁾	Anteil ²⁾	
Nordrhein-Westfalen	5 299 671	-33,6	15 599 867	-22,3	100	2,9
Bundesrepublik Deutschland	4 642 410	-29,1	13 904 799	-17,3	89,1	3,0
Ausland	657 261	-54,2	1 695 068	-48,2	10,9	2,6
Europa	543 510	-53,6	1 416 408	-47,8	83,6	2,6
EU-Länder	476 761	-53,5	1 258 492	-47,8	74,2	2,6
Belgien	52 408	-52,7	112 729	-51,2	6,7	2,2
Bulgarien	4 719	-15,0	13 380	-14,1	0,8	2,8
Dänemark	13 298	-49,8	27 271	-52,5	1,6	2,1
Estland	956	-50,7	2 291	-36,9	0,1	2,4
Finnland	2 639	-59,3	5 095	-59,1	0,3	1,9
Frankreich	33 295	-50,3	61 275	-47,2	3,6	1,8
Griechenland	3 467	-48,6	9 478	-42,1	0,6	2,7
Republik Irland	2 333	-65,8	5 579	-58,2	0,3	2,4
Italien	21 097	-53,6	47 075	-54,0	2,8	2,2
Kroatien	3 740	-10,7	17 178	+12,6	1,0	4,6
Lettland	1 555	-30,5	4 861	-14,7	0,3	3,1
Litauen	3 449	-22,7	15 649	+44,3	0,9	4,5
Luxemburg	9 023	-42,2	18 061	-34,2	1,1	2,0
Malta	426	-54,0	922	-56,9	0,1	2,2
Niederlande	170 551	-59,7	413 981	-61,0	24,4	2,4
Österreich	31 753	-37,3	76 698	-27,2	4,5	2,4
Polen	39 580	-19,5	178 284	+6,6	10,5	4,5
Portugal	5 217	-44,8	13 517	-46,3	0,8	2,6
Rumänien	13 364	-13,6	64 663	+3,0	3,8	4,8
Schweden	5 915	-57,0	10 907	-55,8	0,6	1,8
Slowakische Republik	3 844	-22,9	18 081	+7,0	1,1	4,7
Slowenien	2 915	-25,4	16 086	+4,8	0,9	5,5
Spanien	18 489	-49,1	43 508	-39,3	2,6	2,4
Tschechische Republik	7 705	-40,5	22 908	-28,2	1,4	3,0
Ungarn	4 894	-38,6	20 761	-22,9	1,2	4,2
Vereinigtes Königreich	19 711	-78,8	37 048	-78,1	2,2	1,9
Zypern	418	-51,1	1 206	-36,0	0,1	2,9
Island	394	-54,1	979	-43,7	0,1	2,5
Norwegen	2 350	-64,5	4 783	-60,2	0,3	2,0
Russland	4 316	-80,9	12 990	-74,6	0,8	3,0
Schweiz	32 959	-49,2	66 486	-44,8	3,9	2,0
Türkei	5 579	-70,3	15 713	-58,7	0,9	2,8
Ukraine	4 534	-49,0	13 362	-28,8	0,8	2,9
sonstige europäische Länder	16 617	-27,1	43 603	-32,4	2,6	2,6
Afrika	2 740	-66,3	19 651	-37,1	1,2	7,2
Republik Südafrika	424	-69,5	1 040	-71,3	0,1	2,5
sonstige afrikanische Länder	2 316	-65,7	18 611	-32,6	1,1	8,0
Asien	23 297	-68,1	77 764	-57,5	4,6	3,3
Arabische Golfstaaten	8 537	-36,4	26 661	-18,5	1,6	3,1
Volksrepublik China und Hongkong	3 320	-81,4	7 295	-82,7	0,4	2,2
Indien	2 533	-61,4	5 662	-72,6	0,3	2,2
Israel	1 586	-65,6	3 903	-55,3	0,2	2,5
Japan	1 406	-88,7	5 504	-79,3	0,3	3,9
Südkorea	867	-73,6	3 658	-52,9	0,2	4,2
Taiwan	191	-89,9	439	-89,5	-	2,3
sonstige asiatische Länder	4 857	-62,7	24 642	-38,4	1,5	5,1
Amerika	44 296	-41,4	90 230	-43,2	5,3	2,0
Kanada	3 001	-55,3	6 693	-61,4	0,4	2,2
USA	37 528	-34,9	67 670	-39,5	4,0	1,8
sonstige nordamerikanische Länder	152	-60,9	329	-63,7	-	2,2
Mittelamerika und Karibik	1 573	-43,3	6 130	-11,2	0,4	3,9
Brasilien	506	-88,0	2 415	-78,4	0,1	4,8
sonstige südamerikanische Länder	1 536	-60,2	6 993	-34,2	0,4	4,6
Australien	650	-83,5	2 312	-73,0	0,1	3,6
Neuseeland und Ozeanien	271	-71,5	2 769	+27,8	0,2	10,2
Ohne Angabe	42 497	-57,6	85 934	-50,4	5,1	2,0

Anmerkungen Seite 66

4.1 Leistung der Campingplätze nach Herkunftsländern

August 2021

Herkunftsland (ständiger Wohnsitz)	Ankünfte		Übernachtungen			Mittlere Aufenthaltsdauer ³⁾
	aller Gäste	Veränderung ¹⁾	aller Gäste	Veränderung ¹⁾	Anteil ²⁾	
Nordrhein-Westfalen	135 429	-2,1	419 839	+7,8	100	3,1
Bundesrepublik Deutschland	122 611	+3,2	385 120	+14,8	91,7	3,1
Ausland	12 818	-34,4	34 719	-35,7	8,3	2,7
Europa	12 661	-34,9	33 907	-37,1	97,7	2,7
EU-Länder	11 936	-35,0	32 456	-36,0	93,5	2,7
Belgien	1 705	-15,1	3 393	-15,1	9,8	2,0
Bulgarien	6	-	11	-26,7	-	1,8
Dänemark	160	-14,9	365	-4,9	1,1	2,3
Estland	5	+400,0	6	+50,0	-	1,2
Finnland	14	+75,0	15	+66,7	-	1,1
Frankreich	278	+19,8	477	+22,0	1,4	1,7
Griechenland	-	-	-	-	-	-
Republik Irland	35	-20,5	516	+65,4	1,5	14,7
Italien	209	+28,2	438	+1,6	1,3	2,1
Kroatien	1	-	1	-50,0	-	1,0
Lettland	5	x	8	x	-	1,6
Litauen	14	+250,0	16	+128,6	-	1,1
Luxemburg	67	+91,4	199	+87,7	0,6	3,0
Malta	-	-	-	-	-	-
Niederlande	8 865	-39,6	25 633	-40,4	73,8	2,9
Österreich	129	-3,7	316	+5,7	0,9	2,4
Polen	72	+33,3	100	-19,4	0,3	1,4
Portugal	12	+9,1	13	-43,5	-	1,1
Rumänien	11	-	60	+5,3	0,2	5,5
Schweden	112	+19,1	167	+28,5	0,5	1,5
Slowakische Republik	6	x	6	x	-	1,0
Slowenien	12	-	19	+46,2	0,1	1,6
Spanien	79	+41,1	183	+4,0	0,5	2,3
Tschechische Republik	27	+125,0	39	+95,0	0,1	1,4
Ungarn	9	+28,6	9	-10,0	-	1,0
Vereinigtes Königreich	95	-84,7	450	-59,5	1,3	4,7
Zypern	8	+300,0	16	+166,7	-	2,0
Island	-	-	-	-	-	-
Norwegen	90	-6,3	278	+101,4	0,8	3,1
Russland	5	-68,8	59	+126,9	0,2	11,8
Schweiz	307	-17,0	575	-22,1	1,7	1,9
Türkei	-	-	-	-	-	-
Ukraine	-	-	-	-	-	-
sonstige europäische Länder	323	-45,0	539	-76,3	1,6	1,7
Afrika	6	+50,0	8	-	-	1,3
Republik Südafrika	4	+100,0	4	+100,0	-	1,0
sonstige afrikanische Länder	2	-	4	-33,3	-	2,0
Asien	18	-58,1	145	+113,2	0,4	8,1
Arabische Golfstaaten	-	-	-	-	-	-
Volksrepublik China und Hongkong	6	-14,3	6	-14,3	-	1,0
Indien	2	x	6	x	-	3,0
Israel	4	x	4	x	-	1,0
Japan	-	-	-	-	-	-
Südkorea	-	-	-	-	-	-
Taiwan	-	-	-	-	-	-
sonstige asiatische Länder	6	-81,3	129	+138,9	0,4	21,5
Amerika	9	-57,1	9	-80,0	-	1,0
Kanada	2	-50,0	2	-80,0	-	1,0
USA	5	+150,0	5	+150,0	-	1,0
sonstige nordamerikanische Länder	-	-	-	-	-	-
Mittelamerika und Karibik	2	-85,7	2	-93,8	-	1,0
Brasilien	-	-	-	-	-	-
sonstige südamerikanische Länder	-	-	-	-	-	-
Australien	1	-50,0	1	-50,0	-	1,0
Neuseeland und Ozeanien	3	x	3	x	-	1,0
Ohne Angabe	120	x	646	x	1,9	5,4

1) Veränderung gegenüber dem Vorjahreszeitraum in % – 2) Bei Übernachtungen von Gästen aus der Bundesrepublik Deutschland und dem Ausland: Anteil an allen Übernachtungen im Bundesgebiet; sonst: Anteil an allen Übernachtungen am Ausland zusammen. – 3) mittlere Aufenthaltsdauer in Tagen = Übernachtungen / Ankünfte

4.2 Leistung der Campingplätze nach Herkunftsländern

Januar bis August 2021

Herkunftsland (ständiger Wohnsitz)	Ankünfte		Übernachtungen			Mittlere Aufenthaltsdauer ³⁾
	aller Gäste	Veränderung ¹⁾	aller Gäste	Veränderung ¹⁾	Anteil ²⁾	
Nordrhein-Westfalen	398 264	-16,8	1 193 227	-13,3	100	3,0
Bundesrepublik Deutschland	370 192	-13,6	1 120 258	-9,9	93,9	3,0
Ausland	28 072	-43,8	72 969	-44,8	6,1	2,6
Europa	27 837	-44,0	71 943	-45,4	98,6	2,6
EU-Länder	26 072	-43,2	68 442	-43,3	93,8	2,6
Belgien	3 473	-45,8	6 844	-48,4	9,4	2,0
Bulgarien	175	x	263	+174,0	0,4	1,5
Dänemark	462	-33,5	1 024	-40,7	1,4	2,2
Estland	13	+333,3	26	+333,3	-	2,0
Finnland	40	-54,5	45	-65,4	0,1	1,1
Frankreich	556	-0,7	1 021	+5,4	1,4	1,8
Griechenland	-	-	-	-	-	-
Republik Irland	98	-41,3	1 289	+111,0	1,8	13,2
Italien	286	+19,2	694	+20,3	1,0	2,4
Kroatien	1	-80,0	1	-95,8	-	1,0
Lettland	9	x	22	x	-	2,4
Litauen	19	+35,7	23	-60,3	-	1,2
Luxemburg	165	-19,1	434	-17,6	0,6	2,6
Malta	-	-	-	-	-	-
Niederlande	19 636	-44,0	53 976	-44,5	74,0	2,7
Österreich	266	-6,0	609	-19,8	0,8	2,3
Polen	125	-14,4	194	-69,7	0,3	1,6
Portugal	24	-14,3	41	-25,5	0,1	1,7
Rumänien	27	-25,0	116	-51,3	0,2	4,3
Schweden	248	-53,6	360	-40,8	0,5	1,5
Slowakische Republik	16	x	20	x	-	1,3
Slowenien	25	+78,6	44	+175,0	0,1	1,8
Spanien	127	-24,4	267	-44,3	0,4	2,1
Tschechische Republik	60	+140,0	89	+128,2	0,1	1,5
Ungarn	14	-41,7	20	-66,1	-	1,4
Vereinigtes Königreich	181	-83,6	963	-61,0	1,3	5,3
Zypern	26	x	57	x	0,1	2,2
Island	-	-	-	-	-	-
Norwegen	192	-37,3	443	+15,4	0,6	2,3
Russland	8	-75,0	65	-14,5	0,1	8,1
Schweiz	744	-29,6	1 599	-30,0	2,2	2,1
Türkei	2	-90,5	4	-87,5	-	2,0
Ukraine	7	-12,5	8	-72,4	-	1,1
sonstige europäische Länder	812	-66,3	1 382	-83,2	1,9	1,7
Afrika	9	+12,5	12	-	-	1,3
Republik Südafrika	6	+50,0	6	+50,0	-	1,0
sonstige afrikanische Länder	3	-25,0	6	-25,0	-	2,0
Asien	37	-64,1	206	-2,4	0,3	5,6
Arabische Golfstaaten	-	-	-	-	-	-
Volksrepublik China und Hongkong	8	-42,9	8	-71,4	-	1,0
Indien	2	-60,0	6	-70,0	-	3,0
Israel	6	x	6	x	-	1,0
Japan	1	-66,7	1	-66,7	-	1,0
Südkorea	-	-	-	-	-	-
Taiwan	-	-	-	-	-	-
sonstige asiatische Länder	20	-71,8	185	+32,1	0,3	9,3
Amerika	20	-75,0	21	-87,5	-	1,1
Kanada	2	-81,8	2	-91,3	-	1,0
USA	14	+16,7	14	-44,0	-	1,0
sonstige nordamerikanische Länder	-	-	-	-	-	-
Mittelamerika und Karibik	2	-92,9	2	-96,7	-	1,0
Brasilien	1	-50,0	1	-50,0	-	1,0
sonstige südamerikanische Länder	1	-96,3	2	-96,6	-	2,0
Australien	1	-93,8	1	-95,0	-	1,0
Neuseeland und Ozeanien	3	-	3	-70,0	-	1,0
Ohne Angabe	165	x	783	x	1,1	4,7

Anmerkungen Seite 79

Reisegebiete in Nordrhein-Westfalen



Grafik: IT.NRW

Reisegebiete in Nordrhein-Westfalen

Amtliche Schlüssel-Nummer	Verwaltungsbezirk	Amtliche Schlüssel-Nummer	Verwaltungsbezirk
Eifel und Region Aachen		Bergisches Land	
334 000	Städteregion Aachen	316 000	Leverkusen, krfr. Stadt
358 000	Kreis Düren	374 000	Oberbergischer Kreis
366 000	Kreis Euskirchen	378 000	Rhein.-Berg. Kreis
Niederrhein		Bergisches Städtedreieck	
112 000	Duisburg, krfr. Stadt	120 000	Remscheid, krfr. Stadt
114 000	Krefeld, krfr. Stadt	122 000	Solingen, krfr. Stadt
116 000	Mönchengladbach, krfr. Stadt	124 000	Wuppertal, krfr. Stadt
154 000	Kreis Kleve		
162 000	Rhein-Kreis Neuss		
166 000	Kreis Viersen		
170 000	Kreis Wesel		
370 000	Kreis Heinsberg		
Münsterland		Bonn und Rhein-Sieg-Kreis	
515 000	Münster, krfr. Stadt	314 000	Bonn, krfr. Stadt
554 000	Kreis Borken	382 000	Rhein-Sieg-Kreis
558 000	Kreis Coesfeld		
566 000	Kreis Steinfurt		
570 000	Kreis Warendorf		
Teutoburger Wald		Köln und Rhein-Erft-Kreis	
711 000	Bielefeld, krfr. Stadt	315 000	Köln, krfr. Stadt
754 000	Kreis Gütersloh	362 000	Rhein-Erft-Kreis
758 000	Kreis Herford		
762 000	Kreis Höxter		
766 000	Kreis Lippe		
770 000	Kreis Minden-Lübbecke		
774 000	Kreis Paderborn		
Sauerland		Düsseldorf und Kreis Mettmann	
958 000	Hochsauerland Kreis	111 000	Düsseldorf, krfr. Stadt
962 000	Märkischer Kreis	158 000	Kreis Mettmann
966 000	Kreis Olpe		
974 000	Kreis Soest		
Siegerland-Wittgenstein		Ruhrgebiet	
970 000	Kreis Siegen-Wittgenstein	113 000	Essen, krfr. Stadt
		117 000	Mülheim an der Ruhr, krfr. Stadt
		119 000	Oberhausen, krfr. Stadt
		512 000	Bottrop, krfr. Stadt
		513 000	Gelsenkirchen, krfr. Stadt
		562 000	Kreis Recklinghausen
		911 000	Bochum, krfr. Stadt
		913 000	Dortmund, krfr. Stadt
		914 000	Hagen, krfr. Stadt
		915 000	Hamm, krfr. Stadt
		916 000	Herne, krfr. Stadt
		954 000	Ennepe-Ruhr-Kreis
		978 000	Kreis Unna

Kur- und Erholungsorte in Nordrhein-Westfalen

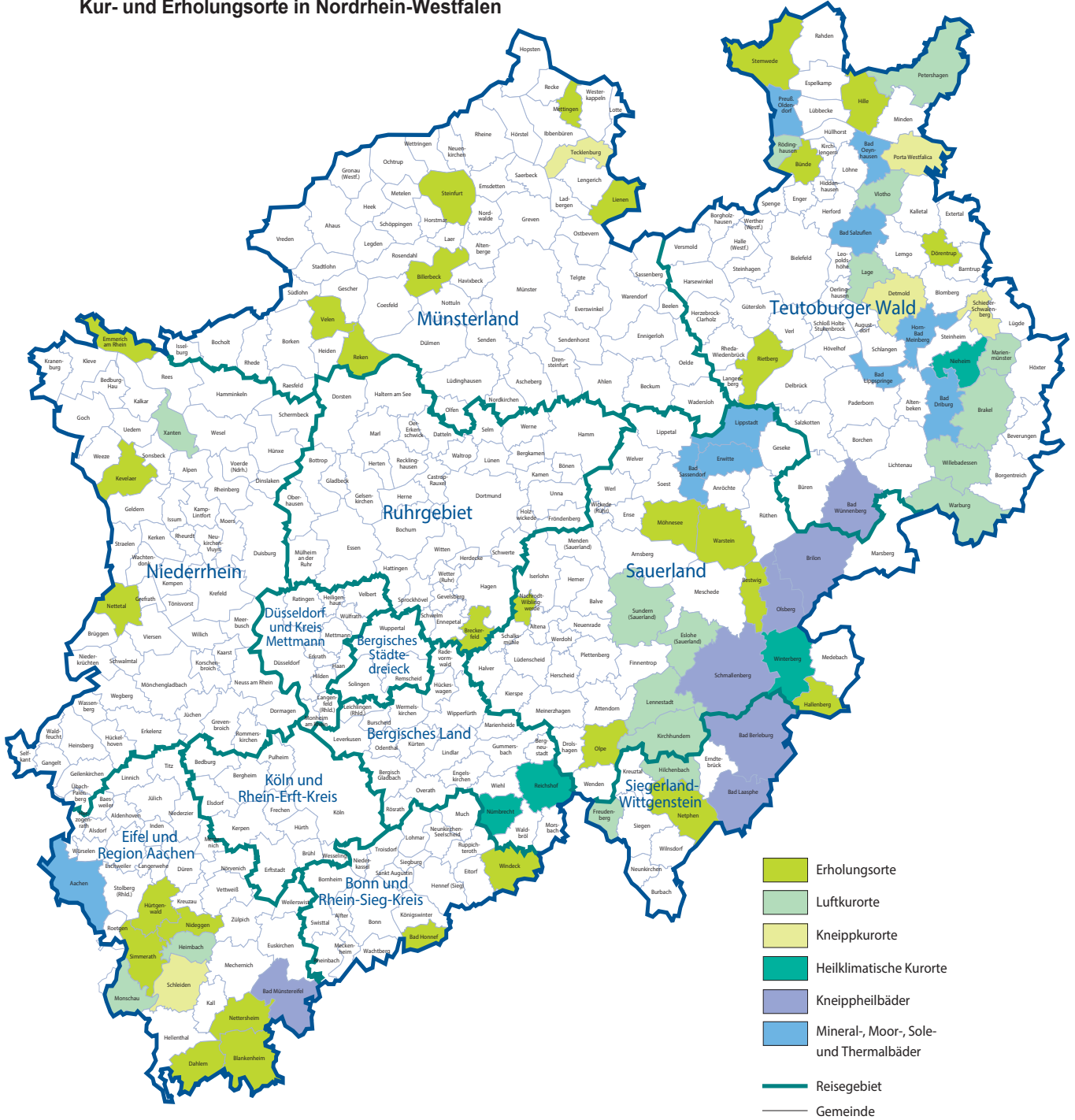

Grafik: IT.NRW

Kurorte und Erholungsorte in Nordrhein-Westfalen

Amtliche Schlüssel-Nummer	Gemeinde	Amtliche Schlüssel-Nummer	Gemeinde
Mineral-, Moor-, Sole- und Thermalbäder		noch: Luftkurort	
334 002	Aachen, Stadt	966 016	Kirchhundem
762 004	Bad Driburg, Stadt	766 040	Lage, Stadt
774 008	Bad Lippspringe, Stadt	966 020	Lennebstadt, Stadt
770 004	Bad Oeynhausen, Stadt	762 024	Marienmünster, Stadt
766 008	Bad Salzuflen, Stadt	334 020	Monschau, Stadt
974 008	Bad Sassendorf	770 028	Petershagen, Stadt
974 016	Erwitte, Stadt	758 028	Rödinghausen
766 032	Horn-Bad Meinberg, Stadt	958 044	Sundern (Sauerland), Stadt
974 028	Lippstadt, Stadt	758 036	Vlotho, Stadt
770 036	Preußisch-Oldendorf, Stadt	762 036	Warburg, Stadt
		762 040	Willebadessen, Stadt
		170 052	Xanten, Stadt
Heilklimatischer Kurort		Erholungsort	
762 028	Nieheim, Stadt	382 008	Bad Honnef, Stadt
374 032	Nümbrecht	958 008	Bestwig
374 040	Reichshof	558 008	Billerbeck, Stadt
958 048	Winterberg, Stadt	366 008	Blankenheim
		954 004	Breckerfeld, Stadt
Kneippkurort		758 004	Bünde, Stadt
766 020	Detmold, Stadt	366 012	Dahlem
770 032	Porta Westfalica, Stadt	766 024	Dörentrup
766 060	Schieder-Schwalenberg, Stadt	154 008	Emmerich am Rhein, Stadt
366 036	Schleiden, Stadt	958 020	Hallenberg, Stadt
566 088	Tecklenburg, Stadt	770 012	Hille
		358 016	Hürtgenwald
Kneippheilbad		154 032	Kevelaer, Stadt
970 004	Bad Berleburg, Stadt	566 044	Lienen
970 028	Bad Laasphe, Stadt	566 056	Mettingen
366 004	Bad Münstereifel, Stadt	974 032	Möhnesee
774 040	Bad Wünnenberg, Stadt	962 044	Nachrodt-Wiblingwerde
958 012	Brilon, Stadt	970 032	Netphen, Stadt
958 036	Olsberg, Stadt	366 032	Nettersheim
958 040	Schmallenberg, Stadt	166 016	Nettetal, Stadt
		358 044	Nideggen, Stadt
Luftkurort		966 024	Olpe, Stadt
762 016	Brakel, Stadt	554 044	Reken
958 016	Eslohe (Sauerland)	754 032	Rietberg, Stadt
970 016	Freudenberg, Stadt	334 028	Simmerath
358 012	Heimbach, Stadt	566 084	Steinfurt, Stadt
970 020	Hilchenbach, Stadt	770 044	Stemwede
		554 064	Velen, Stadt
		974 044	Warstein, Stadt
		382 076	Windeck

Stand: Dezember 2018

Veröffentlichungen aus den Fachbereichen Handel und Verkehr

Entwicklung von Umsatz und Beschäftigung in nordrhein-westfälischen Unternehmen des Einzelhandels, des Kraftfahrzeughandels, des Großhandels und des Gastgewerbes

Inhalt: Jedes der drei monatlich erscheinenden Hefte enthält die vorläufigen Ergebnisse der Umsatzentwicklung und der Entwicklung der Beschäftigtenzahlen als Messzahlen auf der Basis des Jahres 2015 und als prozentuale Abweichung zum Vormonat und zum Vorjahresmonat. Die Ergebnisse werden in einigen Eckzahlen für die wichtigsten Wirtschaftszweige dargestellt.

Einzelhandel: Artikel-Nr. G11
Gastgewerbe: Artikel-Nr. G43
Großhandel: Artikel-Nr. G12
Kraftfahrzeughandel (inkl. Instandhaltung und Reparatur): Artikel-Nr. G15

Fachliche Auskünfte zu diesen Veröffentlichungen erteilen Ihnen gerne Matthias Baer und Yu-Ri Löschner unter Telefon-Nr. 0211 9449-3787 bzw. 0211 9449-3786.

Gäste und Übernachtungen im Reiseverkehr Nordrhein-Westfalens

Inhalt: Das Heft enthält vorläufige Ergebnisse von Ankünften, Übernachtungen und Aufenthaltsdauer der Gäste in nordrhein-westfälischen Beherbergungsstätten sowie die Zahl der Beherbergungsstätten, Gästebetten und die prozentuale Kapazitätsauslastung gegliedert nach Bade-, Kur-, Erholungsorten und sonstigen Gemeinden, nach Betriebsarten, Regionaleinheiten, Reisegebieten und nach Herkunftsländern. Dargestellt wird die Anzahl, die prozentuale Veränderung gegenüber dem Vorjahresmonat sowie die durchschnittliche Aufenthaltsdauer in Tagen.

Artikel-Nr. G41

Fachliche Auskünfte zu diesen Veröffentlichungen erteilen Ihnen gerne Markus Sesterhenn und Michael Schumann unter Telefon-Nr. 0211 9449-3816 bzw. 0211 9449-3818.

Straßenverkehrsunfälle in Nordrhein-Westfalen

Inhalt: Der Monatsbericht enthält Ergebnisse von Straßenverkehrsunfällen und dabei Verunglückten in Nordrhein-Westfalen nach Unfallkategorien, nach Straßen-, Unfallarten, Unfalltypen, nach Tagesdatum, Ortslage, Art der Verkehrsbeteiligung, Unfallursachen und nach Fehlverhalten der Fahrzeugführer sowie die Anzahl der Verunglückten nach der Schwere der Verletzung, Altersgruppen und Geschlecht. Dargestellt werden die monatlichen und die kumulierten Zahlen, die Vorjahresergebnisse und die prozentuale Veränderung gegenüber den Vorjahreszeiträumen. Auf Gemeindeebene sind Ergebnisse nach Ortslage und Unfallkategorien enthalten.

Artikel-Nr. H12

Straßenverkehrsunfälle in Nordrhein-Westfalen

Inhalt: Der Bericht enthält Ergebnisse von Straßenverkehrsunfällen und dabei Verunglückten in Nordrhein-Westfalen nach Unfallkategorien, nach Straßen-, Unfallarten, Unfalltypen, nach Tagesdatum, Ortslage, Art der Verkehrsbeteiligung, Unfallursachen und nach Fehlverhalten der Fahrzeugführer sowie die Anzahl der Verunglückten nach der Schwere der Verletzung, Altersgruppen und Geschlecht. Dargestellt werden die Jahreswerte, die Vorjahresergebnisse und die prozentuale Veränderung gegenüber den Vorjahreszeiträumen. Auf Gemeindeebene sind Ergebnisse nach Ortslage und Unfallkategorien enthalten. Zahlreiche Grafiken und eine Farbkarte runden den Bericht ab.

Artikel-Nr. H13

Fachliche Auskünfte zu diesen Veröffentlichungen erteilen Ihnen gerne Petra Focks und Thilo Wegner unter Telefon-Nr. 0211 9449-3820 bzw. 0211 9449-3821.

Binnenschifffahrt in Nordrhein-Westfalen

Inhalt: Der Monatsbericht enthält die Entwicklung des Güterverkehrs auf den nordrhein-westfälischen Binnenwasserstraßen nach Verkehrsbeziehungen und Güterabteilungen. Dargestellt werden die monatlichen Gütermengen in Tonnen bzw. der Containerumschlag für Nordrhein-Westfalen, die Mengen des Vormonats und des Vorjahresmonats sowie die kumulierten Jahreshütermengen im Vergleich zum Vorjahreszeitraum mit der prozentualen Veränderung.

Artikel-Nr. H21

Fachliche Auskünfte zu dieser Veröffentlichungen erteilen Ihnen gerne Dirk Kamps und Sabine Schmidt unter Telefon-Nr. 0211 9449-3827 bzw. 0211 9449-3826.