



und Erden. . .	2	x	.	.	1200	Tabakerzeugnisse (ohne Abfälle)	5	x
rdgas-	-	-	-	-	1299	Veredlung von Erzeugnissen dieser Güter-	-	-
ergbau	-	-	-	-	13	Textilien	237	x
und Erden. . .	2	x	.	.	1310	Textile Spinnstoffe und Garne.	10	17 099 206
	962	x	24 479 717	22	1320	Gewebe.	43	69 407 753
	92	x	4 232 700	32	1330	Textilveredlung.	48	x
	22	x	196 962	7	1391	Gewirke und Gestricke.	12	x
	157	x	4 410 627	31	1392	Konfektionierte Textilwaren (ohne Bekleidung)	70	x
	10	x	9 609 047	5	1393	Teppiche und textile Fußbodenbeläge,		
erzeugnisse .	6	x	148 319	14	1394	auch konfektioniert	kg	14
oren,	12	x	495 480	26	1395	Sellerwaren	kg	4
. g.	42	x	1 211 722	36	1396	Vliesstoffe (auch getränkt, bestrichen, überzogen		
	11	.	2 885 581	30	1399	oder mit Lagen versehen) und Erzeugnisse		
	4	.	97 467	16	1399	daraus (ohne Bekleidung).	kg	12
peiseeis) . . .	27	x	1 342 737	8	14	Technische Textilien	65	x
	4	x	85 542 600	10	1411	Sonstige Textilwaren, a. n. g.	5	x
	26	x	577 201	19	1411	Bekleidung	49	x
	13	x	460 971	42	1411	Bekleidung aus Leder oder rekonstituiertem		
	508	x	3 186 592	26	1412	Leder (einschl. Mänteln) (ohne Bekleidungs-		
	55	.	.	.	1413	zubehör, Schuhe und Kopfbedeckungen)	St	11
	2	.	.	.	1414	Arbeits- und Berufsbekleidung	11	1 075 085
	7	.	.	.	1414	Sonstige Oberbekleidung (ohne Arbeits-		
	41	x	605 557 331	30	1419	und Berufsbekleidung).	St	19
	11	x	124 048 886	26	1420	Wäsche.	11	x
	24	x	474 688	17	1431	Bekleidung und Bekleidungszubehör, a. n. g.	12	x
	24	x	465 843	18	1439	Pelzwaren	-	-
ereitungen,		.	.	.	1439	Strumpfwaren.	4	x
n oder zum		.	.	.	1499	Bekleidung a. n. g., aus Gewirken oder Gestricke	St	4
inem Inhalt		.	.	.	1499	Veredlung von Erzeugnissen dieser Güterab-		
	2	.	.	17	15	teilung (ohne Bekleidung aus textilen Stoffen)	2	x
	61	x	786 590	12	1511	Leder und Lederwaren	33	x
	29	x	453 031	12	1511	Leder und Lederfaserstoff; zugerichtete		
ereitet		.	.	.	1512	und gefärbte Felle	4	x
Güter-	26	.	.	.	1520	Lederwaren (ohne Lederbekleidung und Schuhe)	16	x
		.	.	.	1599	Schuhe	13	x
		.	.	.		Veredlung von Erzeugnissen dieser Güter-		
		.	.	.		abteilung		

Statistische Berichte Gäste und Übernachtungen im Reiseverkehr Nordrhein-Westfalens

Juni 2021



Gäste und Übernachtungen im Reiseverkehr Nordrhein-Westfalens

Juni 2021

Herausgegeben von
Information und Technik Nordrhein-Westfalen, Statistisches Landesamt
Mauerstraße 51, 40476 Düsseldorf • Postfach 10 11 05, 40002 Düsseldorf
Telefon +49211 9449-01 • Telefax +49211 9449-8000
Internet: <http://www.it.nrw>
E-Mail: poststelle@it.nrw.de

Erschienen im August 2021

Alle Statistischen Berichte finden Sie als PDF-Datei zum kostenlosen
Download in unserer Internet-Rubrik Aktuell / Publikationen.
© Information und Technik NRW, Düsseldorf, 2021
Auszugsweise Vervielfältigung und Verbreitung mit Quellenangabe gestattet.

Inhalt

	Seite
Vorbemerkungen	4
Hinweis	5
Grafiken	6
 Tabellenteil	
1. Entwicklung der Ankünfte und Übernachtungen	8
2. Kapazität und Leistung der Beherbergungsstätten im Juni 2021 nach	
2.1 Verwaltungsbezirken	9
2.2 Gemeindegruppen und Betriebsarten	23
2.3 Reisegebieten und Betriebsarten	27
2.4 Reisegebieten und Herkunftsländern	31
3. Leistung der Beherbergungsstätten von Januar bis Juni 2021 nach	
3.1 Verwaltungsbezirken	44
3.2 Gemeindegruppen und Betriebsarten	58
3.3 Reisegebieten und Betriebsarten	62
3.4 Reisegebieten und Herkunftsländern	66
4.1 Leistung der Campingplätze nach Herkunftsländern	79
4.2 Leistung der Campingplätze nach Herkunftsländern – kumulierte Ergebnisse	80
 Karte	
Reisegebiete in Nordrhein-Westfalen	81
Übersicht der Reisegebiete / Regionen in Nordrhein-Westfalen	82
 Karte	
Kur- und Erholungsorte in Nordrhein-Westfalen	83
Verzeichnis der Kurorte und Erholungsorte in Nordrhein-Westfalen	84
Veröffentlichungen	86

Vorbemerkungen

In der Beherbergungsstatistik des Reiseverkehrs werden monatlich die angekommenen Gäste und Gästeübernachtungen in Beherbergungsbetrieben und auf Campingplätzen erfasst, wobei die Gäste aus dem Ausland nach dem Herkunftsland (ständiger Wohnsitz) untergliedert werden. Bei Beherbergungsbetrieben wird die Zahl der angebotenen Betten und bei Campingplätzen die Zahl der angebotenen Stellplätze erhoben. Einmal jährlich wird bei Betrieben der klassischen Hotellerie zum Stichtag 31. Juli die Zahl der angebotenen Gästezimmer erfasst und in der Juli-Ausgabe dieses Berichts veröffentlicht.

Die Rechtsgrundlage dieser Erhebung ist das „Gesetz zur Neuordnung der Statistik über die Beherbergung im Reiseverkehr (Beherbergungsstatistikgesetz – BeherbStatG) vom 22. Mai 2002“ (BGBl. I S. 1642), zuletzt geändert durch Artikel 11 des Gesetzes vom 28. Juli 2015 (BGBl. I S. 1400). Nach § 3 (I) dieses Gesetzes werden nur Beherbergungsbetriebe in die Erhebung einbezogen, die zehn und mehr Schlafgelegenheiten bzw. bei Campingplätzen zehn und mehr Stellplätze aufweisen.

Darstellung der Ergebnisse

Die vorliegenden Monatsergebnisse enthalten vorläufige Zahlen. In der Regel weichen aber die endgültigen Ergebnisse nur geringfügig davon ab. In den aufsummierten Teiljahresergebnissen im zweiten Teil des Berichtes fließen jeweils nachträgliche Meldungen von Beherbergungsbetrieben ein, so dass diese Ergebnisse im Laufes des Jahres beständiger werden.

Zurzeit gibt es in Nordrhein-Westfalen zwei Gemeinden (von 396), die keine Beherbergungsstätte mit zehn und mehr Betten haben. Sie werden in der Erhebung nicht berücksichtigt.

Die Zahl der prädikatisierten Orte in Nordrhein-Westfalen beträgt zurzeit 72. Darunter befinden sich 10 Mineral-, Moor-, Sole- und Thermalbäder, 4 Heilklimatische Kurorte, 5 Kneippkurorte, 7 Kneippheilbäder, 16 Luftkurorte und 30 Erholungsorte. Eine Übersicht der Lage dieser Orte finden Sie am Ende des Berichtes.

Hinweis

Abweichungen in den Summen ergeben sich aus dem Runden der Einzelwerte

Eventuelle Abweichungen der Monatswerte in Tabelle 1 gegenüber den Monatswerten vorangegangener Statistischer Berichte ergeben sich durch Nachmeldungen.

Zeichenerklärung

(nach DIN 55 301)

0	weniger als die Hälfte von 1 in der letzten besetzten Stelle, jedoch mehr als nichts
–	nichts vorhanden (genau null)
...	Angabe fällt später an
x	Tabellenfach gesperrt, weil Aussage nicht sinnvoll
.	Zahlenwert unbekannt oder geheim zu halten

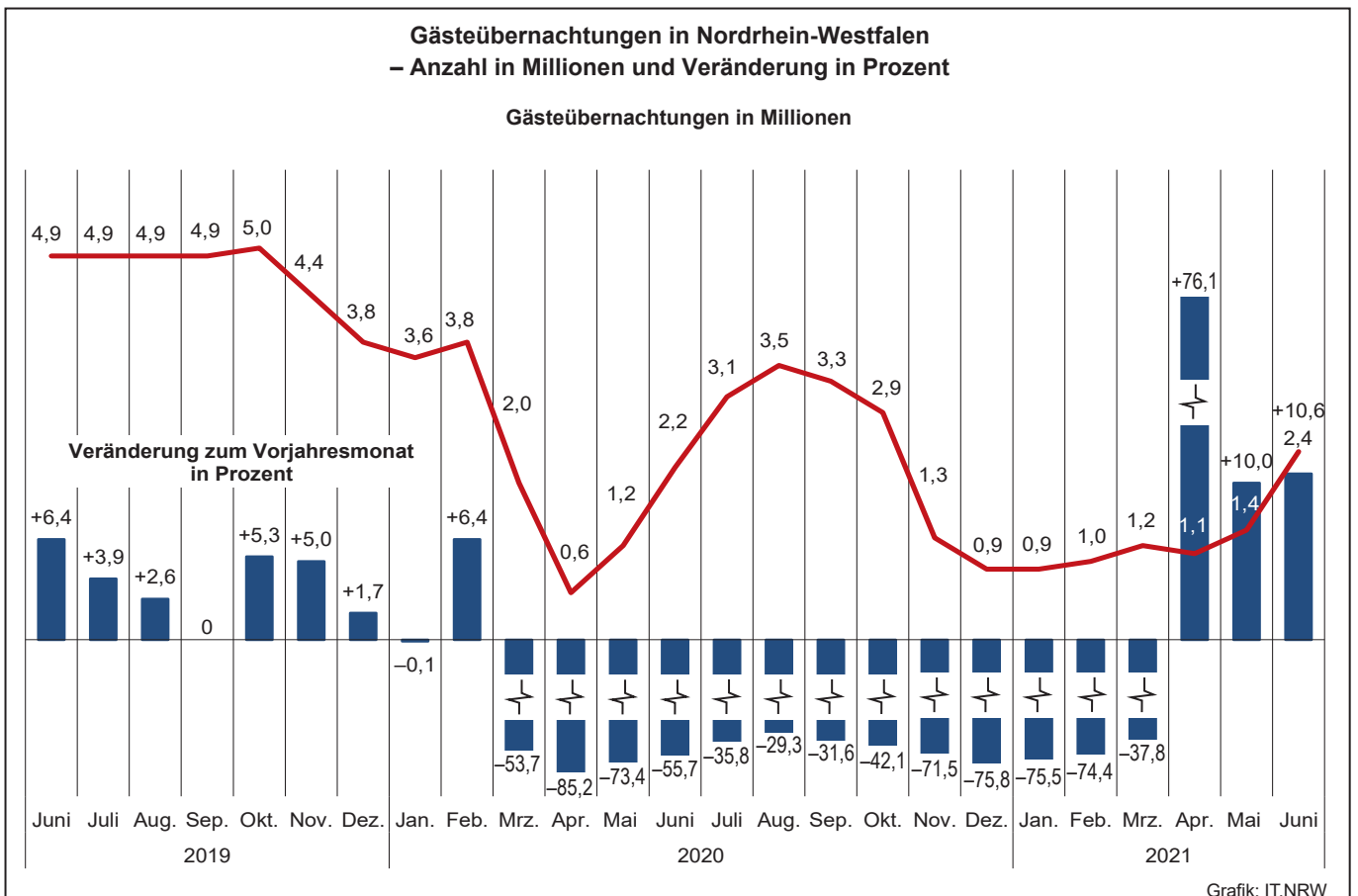
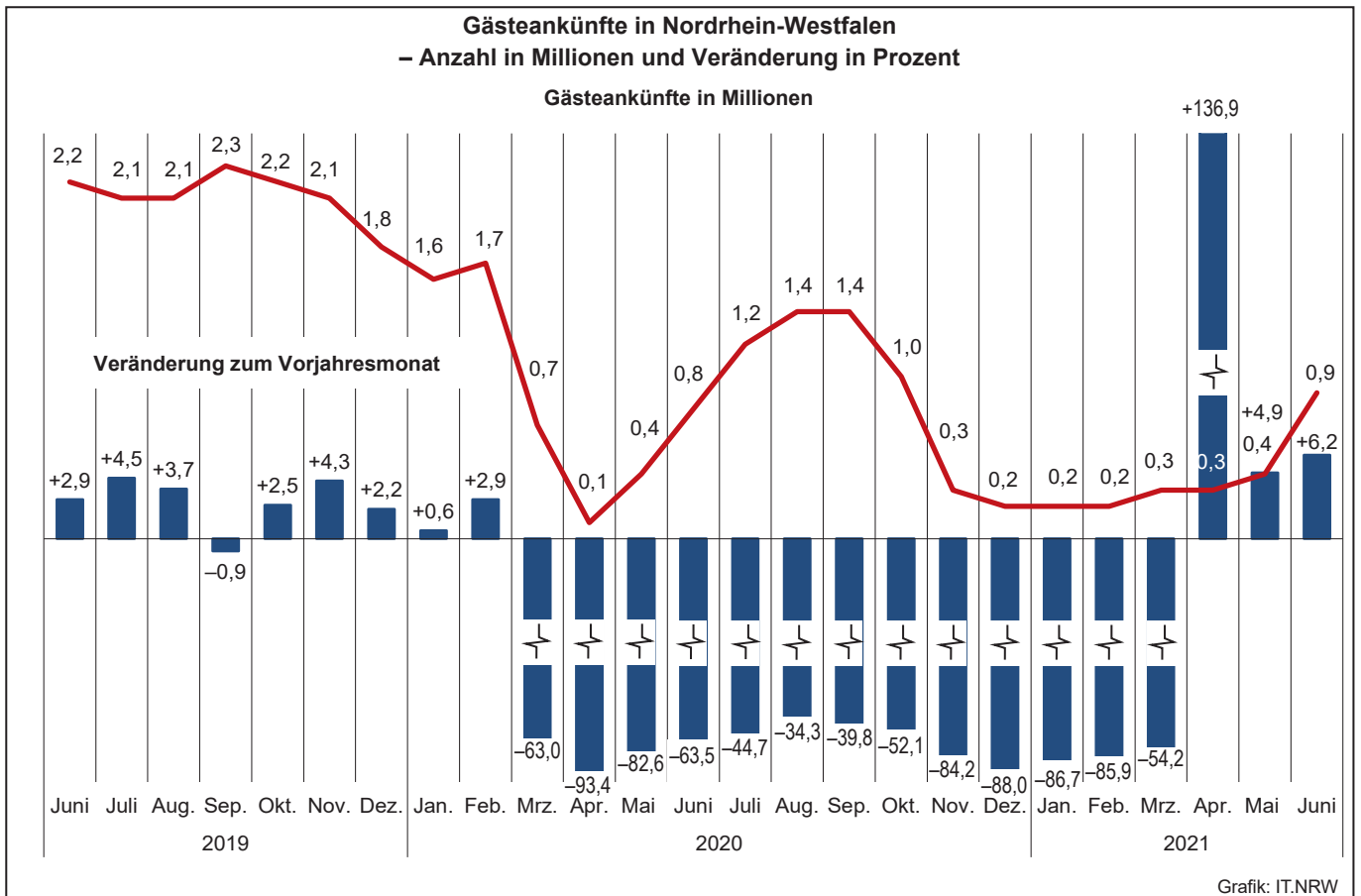

Übernachtungen in NRW je 1 000 Einwohner/-innen nach Reisegebieten
sowie Anteil der deutschen und ausländischen Gäste im Juni 2021

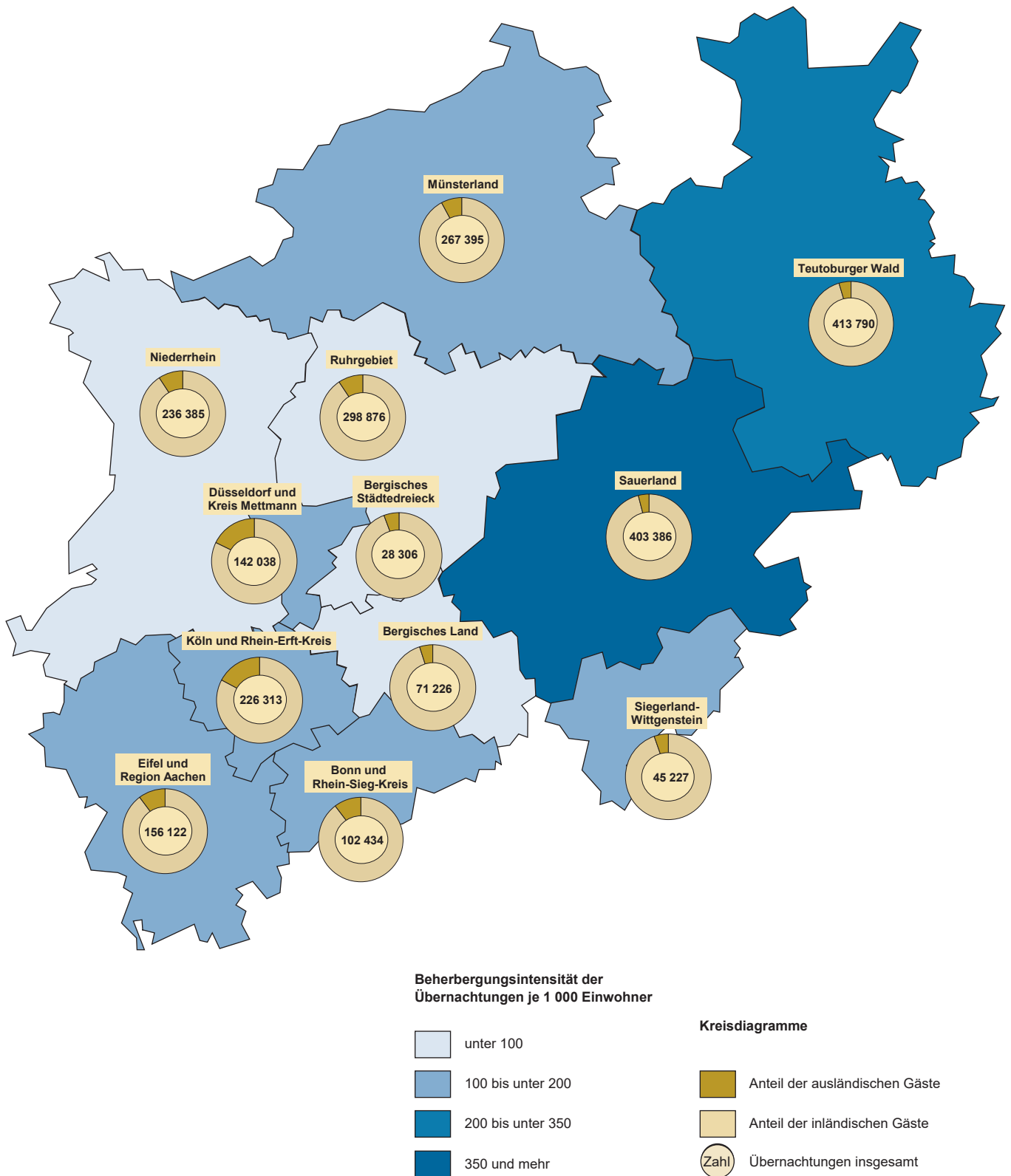

Grafik: IT.NRW

1. Entwicklung der Ankünfte und Übernachtungen

Zeitraum	Ankünfte		Übernachtungen		Ankünfte		Übernachtungen		
	aller Gäste	ausländischer Gäste	aller Gäste	ausländischer Gäste	aller Gäste	ausländischer Gäste	aller Gäste	ausländischer Gäste	
	Anzahl				Veränderungen zum Vorjahresmonat in %				
2019	Januar	1 626 411	388 323	3 624 078	812 914	-0,2	+0,7	-0,3	-0,2
	Februar	1 666 541	359 183	3 594 398	758 702	+2,0	+1,1	+0,4	+0,6
	März	1 978 946	428 660	4 260 353	876 357	+5,2	+0,6	+2,7	+2,5
	April	1 906 579	413 433	4 258 839	826 638	-2,8	-5,8	-0,4	-5,8
	Mai	2 227 835	453 165	4 682 314	884 824	+6,9	+4,5	+2,3	+1,4
	Juni	2 229 194	463 356	4 879 763	959 849	+2,9	+8,4	+6,4	+14,6
	Juli	2 136 421	495 832	4 891 590	1 058 877	+4,5	+4,5	+3,9	+4,0
	August	2 117 855	500 096	4 925 448	1 116 957	+3,7	-0,4	+2,6	-1,8
	September	2 273 460	458 884	4 862 741	930 989	-0,9	-1,9	-	-1,0
	Oktober	2 182 699	509 431	4 984 730	1 098 861	+2,5	+11,3	+5,3	+17,6
	November	2 140 019	459 660	4 445 979	905 918	+4,3	+6,1	+5,0	+7,4
	Dezember	1 823 690	477 000	3 849 551	919 833	+2,2	+2,9	+1,7	+2,0
2020	Januar	1 635 883	366 251	3 620 035	756 955	+0,6	-5,7	-0,1	-6,9
	Februar	1 715 573	381 790	3 825 772	832 684	+2,9	+6,3	+6,4	+9,8
	März	731 605	115 579	1 973 435	258 351	-63,0	-73,0	-53,7	-70,5
	April	125 734	12 043	630 136	50 253	-93,4	-97,1	-85,2	-93,9
	Mai	387 720	27 827	1 245 344	86 992	-82,6	-93,9	-73,4	-90,2
	Juni	814 042	85 308	2 162 091	203 938	-63,5	-81,6	-55,7	-78,8
	Juli	1 181 470	203 613	3 139 781	493 307	-44,7	-58,9	-35,8	-53,4
	August	1 391 546	241 272	3 482 914	589 613	-34,3	-51,8	-29,3	-47,2
	September	1 369 645	179 440	3 327 131	414 584	-39,8	-60,9	-31,6	-55,5
	Oktober	1 045 562	91 579	2 885 312	229 171	-52,1	-82,0	-42,1	-79,1
	November	338 887	34 593	1 265 179	112 121	-84,2	-92,5	-71,5	-87,6
	Dezember	218 868	24 860	931 808	84 424	-88,0	-94,8	-75,8	-90,8
2021	Januar	217 697	24 323	886 193	81 169	-86,7	-93,4	-75,5	-89,3
	Februar	242 512	26 681	979 528	88 217	-85,9	-93,0	-74,4	-89,4
	März	335 139	37 526	1 227 372	115 040	-54,2	-67,5	-37,8	-55,5
	April	297 919	34 644	1 109 571	109 853	+136,9	+187,7	+76,1	+118,6
	Mai	406 585	41 899	1 370 073	122 333	+4,9	+50,6	+10,0	+40,6
	Juni	864 536	83 845	2 391 498	204 288	+6,2	-1,7	+10,6	+0,2
	Juli
	August
	September
	Oktober
	November
	Dezember

2.1 Kapazität und Leistung der Beherbergungsstätten nach Verwaltungsbezirken

Juni 2021

Amtliche Schlüsselnummer	Verwaltungsbezirk	Betriebe		Betten			Mittlere Aufenthaltsdauer ³⁾	
		geöffnete	Veränderung ¹⁾	angebotene	Veränderung ¹⁾	mittlere Auslastung ²⁾	aller Gäste	ausländischer Gäste
	Kreisfreie Städte							
111 000	Düsseldorf	183	-2,1	25 141	+6,8	15,7	1,7	1,7
112 000	Duisburg	42	-2,3	3 893	+18,7	19,7	2,1	1,7
113 000	Essen	88	-	9 933	+11,2	19,2	2,5	2,0
114 000	Krefeld	20	+11,1	1 623	+14,5	16,6	1,9	1,7
116 000	Mönchengladbach	23	-11,5	1 866	-2,0	34,3	2,5	1,8
117 000	Mülheim an der Ruhr	24	-20,0	1 403	-15,9	18,8	2,2	3,1
119 000	Oberhausen	30	+3,4	2 412	+2,6	28,7	3,3	2,7
120 000	Remscheid	16	-5,9	875	-2,1	13,1	2,2	2,1
122 000	Solingen	16	-11,1	692	-21,5	8,6	2,1	2,1
124 000	Wuppertal	38	-2,6	3 708	-1,3	20,6	2,9	2,0
154 000	Kreis Kleve	121	-6,2	5 174	-6,1	22,2	2,5	2,7
154 004	Bedburg-Hau	3	-	85	-	.	.	.
154 008	Emmerich am Rhein, Stadt	12	-	259	-7,5	26,4	1,8	3,4
154 012	Geldern, Stadt	11	-8,3	582	-2,0	41,6	3,7	2,2
154 016	Goch, Stadt	10	-9,1	434	-8,8	33,5	2,3	2,3
154 020	Issum	5	+66,7	62	+93,8	7,1	2,9	1,0
154 024	Kalkar, Stadt	8	-	1 150	+0,4	7,0	2,9	1,9
154 028	Kerken	5	-	85	-4,5	7,9	1,4	1,3
154 032	Kevelaer, Stadt	18	+5,9	686	+6,0	18,6	2,7	9,6
154 036	Kleve, Stadt	10	-23,1	597	-12,8	24,1	2,4	2,2
154 040	Kranenburg	3	-50,0	36	-80,1	31,6	2,1	6,0
154 044	Rees, Stadt	10	-	275	-0,4	32,9	1,6	1,5
154 048	Rheurdt	2	-33,3	49	-55,0	.	.	.
154 052	Straelen, Stadt	7	-	173	-	35,7	2,4	2,4
154 056	Uedem	4	-20,0	175	-6,4	28,3	2,5	2,0
154 060	Wachtendonk	6	-14,3	127	-15,3	17,5	5,8	1,0
154 064	Weeze	7	-	399	-	22,4	1,4	1,2
158 000	Kreis Mettmann	84	-5,6	5 797	-12,0	14,1	2,1	2,8
158 004	Erkrath, Stadt	2	-50,0	46	-81,1	.	.	.
158 008	Haan, Stadt	4	-	322	-9,8	14,3	1,9	1,8
158 012	Heiligenhaus, Stadt	5	+25,0	233	+12,6	17,8	2,0	3,6
158 016	Hilden, Stadt	11	-	1 043	+0,3	17,6	2,7	3,3
158 020	Langenfeld (Rhld.), Stadt	11	-	479	-	13,5	1,9	2,1
158 024	Mettmann, Stadt	7	-12,5	520	-41,7	18,3	2,1	7,6
158 026	Monheim am Rhein, Stadt	8	-	742	-2,4	11,0	1,9	2,1
158 028	Ratingen, Stadt	23	-8,0	1 869	-7,2	12,0	1,9	2,5
158 032	Velbert, Stadt	11	-8,3	484	-8,7	13,9	2,0	2,1
158 036	Wülfrath, Stadt	2	-	59	-7,8	.	.	.
162 000	Rhein-Kreis Neuss	81	-2,4	5 455	+0,6	25,4	3,4	3,0
162 004	Dormagen, Stadt	15	-	689	+0,7	35,7	5,7	5,8
162 008	Grevenbroich, Stadt	12	+9,1	596	+2,2	20,6	3,0	3,0
162 012	Jüchen, Stadt	3	-	76	-26,2	.	.	.
162 016	Kaarst, Stadt	7	-22,2	485	-14,9	8,7	1,4	1,5
162 020	Korschenbroich, Stadt	7	-	329	-0,6	.	.	.
162 022	Meerbusch, Stadt	20	-	964	+5,9	39,5	8,7	6,8
162 024	Neuss, Stadt	13	-7,1	2 252	+3,4	16,5	1,7	1,9
162 028	Rommerskirchen	4	-	64	+3,2	18,0	2,9	5,9
166 000	Kreis Viersen	59	-10,6	2 361	-6,6	19,5	2,3	2,2
166 004	Brüggen	7	-12,5	69	-14,8	29,1	3,3	2,0
166 008	Grefrath	4	-	190	-3,1	11,6	2,4	1,4
166 012	Kempfen, Stadt	7	-	290	+16,9	16,1	3,9	3,5
166 016	Nettetal, Stadt	14	-	908	-10,3	16,6	1,9	3,6
166 020	Niederkrüchten	8	-20,0	96	+18,5	29,5	2,9	1,7
166 024	Schwalmtal	1	-50,0	12	-70,0	.	.	.
166 028	Tönisvorst, Stadt	2	-50,0	34	-52,1	.	.	.
166 032	Viersen, Stadt	7	-12,5	190	-8,7	24,5	1,7	1,7
166 036	Willich, Stadt	9	-	572	-3,4	23,3	2,2	2,0
170 000	Kreis Wesel	106	-	4 527	-1,0	26,7	2,4	3,1
170 004	Alpen	4	-	96	-7,7	15,6	1,8	1,6
170 008	Dinslaken, Stadt	9	-	315	-0,9	28,7	2,4	3,2
170 012	Hamminkeln, Stadt	9	-	332	-0,6	40,0	4,0	17,8
170 016	Hünxe	4	-	71	-	13,1	2,9	3,7
170 020	Kamp-Lintfort, Stadt	5	-	361	+0,3	21,9	1,9	2,9

1) Veränderung gegenüber dem Vorjahresmonat in % – 2) mittlere Auslastung = (Übernachtungen / angebotene Bettentage) * 100 – 3) mittlere Aufenthaltsdauer (in Tagen) = Übernachtungen / Ankünfte

Noch: 2.1 Kapazität und Leistung der Beherbergungsstätten nach Verwaltungsbezirken

Juni 2021

Amtliche Schlüsselnummer	Verwaltungsbezirk	Ankünfte				Übernachtungen			
		aller Gäste	Veränderung ¹⁾	ausländischer Gäste	Veränderung ¹⁾	aller Gäste	Veränderung ¹⁾	ausländischer Gäste	Veränderung ¹⁾
	Kreisfreie Städte								
111 000	Düsseldorf	71 182	+29,5	12 770	+29,5	118 140	+31,6	21 672	+33,8
112 000	Duisburg	10 943	+24,0	875	-5,2	22 607	+17,9	1 531	-9,0
113 000	Essen	23 615	+6,1	2 056	+2,2	59 207	+17,2	4 094	+5,8
114 000	Krefeld	4 296	+31,2	903	+147,4	8 091	+23,4	1 499	+122,7
116 000	Mönchengladbach	7 333	+15,0	814	-1,6	18 506	+67,8	1 489	+19,9
117 000	Mülheim an der Ruhr	3 751	+10,5	369	-5,1	8 283	+5,7	1 136	-25,7
119 000	Oberhausen	6 338	-7,0	823	-9,3	21 067	+31,6	2 209	+20,3
120 000	Remscheid	1 583	-15,9	142	-16,5	3 433	-18,6	294	-16,0
122 000	Solingen	979	-49,0	73	-63,1	2 072	-47,8	155	-67,5
124 000	Wuppertal	7 760	+2,3	579	-6,8	22 801	+13,3	1 163	+30,2
154 000	Kreis Kleve	23 814	-2,6	2 193	-32,6	59 219	+2,4	5 847	-21,0
154 004	Bedburg-Hau
154 008	Emmerich am Rhein, Stadt	2 576	-30,0	118	-87,5	4 577	-23,6	406	-74,3
154 012	Geldern, Stadt	2 241	-14,0	136	-6,8	8 347	-7,9	305	-33,1
154 016	Goch, Stadt	3 942	+39,6	925	+48,0	9 184	+50,7	2 106	+48,6
154 020	Issum	270	+23,3	1	-96,3	775	+5,2	1	-98,3
154 024	Kalkar, Stadt	3 440	-13,2	212	-47,3	9 903	-8,3	410	-34,5
154 028	Kerken	350	+82,3	7	+16,7	480	+51,9	9	+50,0
154 032	Kevelaer, Stadt	2 306	-12,5	159	+7,4	6 163	-13,3	1 523	+13,5
154 036	Kleve, Stadt	1 710	-10,7	159	-31,8	4 156	+13,6	357	-15,2
154 040	Kranenburg	166	-64,2	5	-97,3	341	-68,7	30	-93,7
154 044	Rees, Stadt	2 225	+16,4	59	-55,0	3 648	-12,4	88	-67,0
154 048	Rheurdt
154 052	Straelen, Stadt	968	+7,6	65	-16,7	2 316	+38,8	155	+6,9
154 056	Uedem	641	-25,4	1	-75,0	1 583	-24,7	2	-80,0
154 060	Wachtendonk	793	-6,8	8	-82,2	4 629	+85,6	8	-85,2
154 064	Weeze	2 024	+85,5	336	+27,3	2 786	+62,6	415	+35,6
158 000	Kreis Mettmann	11 335	-11,0	1 290	+11,9	23 898	-2,0	3 623	+7,6
158 004	Erkrath, Stadt
158 008	Haan, Stadt	746	+22,9	69	+9,5	1 385	+12,8	124	+6,9
158 012	Heiligenhaus, Stadt	403	+10,4	21	-43,2	798	+62,5	75	+87,5
158 016	Hilden, Stadt	2 045	-19,0	160	+6,7	5 521	+27,4	528	-9,6
158 020	Langenfeld (Rhld.), Stadt	1 012	+8,9	194	+51,6	1 945	-35,1	411	+35,2
158 024	Mettmann, Stadt	1 347	-35,0	75	-60,9	2 862	-25,1	571	-16,4
158 026	Monheim am Rhein, Stadt	1 281	-10,5	194	+78,0	2 477	-11,9	406	+36,7
158 028	Ratingen, Stadt	3 387	+12,8	521	+48,9	6 553	+35,0	1 302	+86,8
158 032	Velbert, Stadt	924	-18,7	48	-25,0	1 877	-15,0	103	+15,7
158 036	Wülfrath, Stadt
162 000	Rhein-Kreis Neuss	12 323	+8,4	1 238	-27,0	42 124	-1,6	3 708	-28,5
162 004	Dormagen, Stadt	1 313	-6,1	114	-6,6	7 466	-4,8	657	-24,0
162 008	Grevenbroich, Stadt	1 248	+9,7	105	-72,1	3 687	+21,6	318	-50,5
162 012	Jüchen, Stadt
162 016	Kaarst, Stadt	922	+18,4	95	-15,9	1 267	-12,4	139	-49,6
162 020	Korschenbroich, Stadt
162 022	Meerbusch, Stadt	1 366	-6,1	147	+15,7	11 875	+6,7	1 006	+57,9
162 024	Neuss, Stadt	6 704	+15,0	709	-16,8	11 138	+2,1	1 370	+18,3
162 028	Rommerskirchen	120	+71,4	16	+33,3	345	+46,2	95	+126,2
166 000	Kreis Viersen	7 485	-4,1	481	-10,1	17 459	-7,3	1 041	-44,0
166 004	Brüggen	555	-36,6	30	-76,9	1 839	-30,9	61	-78,8
166 008	Grefrath	297	-40,5	13	-31,6	699	-50,6	18	-58,1
166 012	Kempfen, Stadt	577	-9,6	11	-75,6	2 269	+0,1	39	-87,0
166 016	Nettetal, Stadt	2 340	+40,4	79	+243,5	4 526	+21,2	283	-36,4
166 020	Niederkrüchten	808	-19,1	26	-54,4	2 352	-5,8	45	-79,6
166 024	Schwalmtal
166 028	Tönisvorst, Stadt
166 032	Viersen, Stadt	812	+38,8	106	+152,4	1 395	+41,5	182	+237,0
166 036	Willich, Stadt	1 845	-15,2	191	+6,7	4 006	-13,4	380	-16,5
170 000	Kreis Wesel	21 904	+2,2	1 582	-22,3	52 853	+7,3	4 931	-12,6
170 004	Alpen	355	+9,9	18	-18,2	635	+2,4	29	-27,5
170 008	Dinslaken, Stadt	1 127	-4,9	47	-77,9	2 710	-1,0	151	-72,9
170 012	Hamminkeln, Stadt	1 983	+12,8	69	+72,5	8 027	+25,9	1 230	+28,3
170 016	Hünxe	146	+18,7	3	-	424	+25,8	11	-
170 020	Kamp-Lintfort, Stadt	1 298	+5,4	51	-16,4	2 447	+7,3	149	+15,5

Anmerkungen Seite 9

Noch: 2.1 Kapazität und Leistung der Beherbergungsstätten nach Verwaltungsbezirken

Juni 2021

Amtliche Schlüsselnummer	Verwaltungsbezirk	Betriebe		Betten			Mittlere Aufenthaltsdauer ³⁾	
		geöffnete	Veränderung ¹⁾	angebotene	Veränderung ¹⁾	mittlere Auslastung ²⁾	aller Gäste	ausländischer Gäste
	Noch: Kreis Wesel							
170 024	Moers, Stadt	15	–	750	+0,7	25,2	2,1	1,9
170 028	Neukirchen-Vluyn, Stadt	3	–	141	–30,5	24,8	2,5	2,1
170 032	Rheinberg, Stadt	5	–	147	–	19,9	1,9	3,0
170 036	Schermbek	10	–	491	–0,4	28,9	2,0	2,0
170 040	Sonsbeck	6	–	201	–	20,8	3,0	4,3
170 044	Voerde (Niederrhein), Stadt	3	–	147	+8,9	23,4	2,5	2,2
170 048	Wesel, Stadt	14	–	808	+1,1	28,0	2,1	2,4
170 052	Xanten, Stadt	19	–	667	+0,5	27,4	2,3	4,1
100 000	Reg.-Bez. Düsseldorf	931	–3,8	74 860	+2,2	19,3	2,2	2,1
	Kreisfreie Städte							
314 000	Bonn	83	–8,8	8 279	–1,2	20,5	2,0	2,3
315 000	Köln	230	–4,6	30 276	+3,6	18,6	1,9	1,8
316 000	Leverkusen	19	–13,6	1 278	–17,4	21,8	2,7	2,6
	Städteregion Aachen	178	–7,3	8 998	+1,8	22,0	2,5	2,1
334 002	Aachen, kreisfreie Stadt	57	–3,4	4 977	+4,6	22,2	2,4	1,9
334 004	Alsdorf, Stadt	4	–33,3	98	–39,5	24,7	2,8	1,4
334 008	Baesweiler, Stadt	4	–	111	–1,8	24,8	2,1	2,6
334 012	Eschweiler, Stadt	12	–7,7	292	–11,0	16,3	2,4	1,7
334 016	Herzogenrath, Stadt	3	–	102	–3,8	14,6	2,0	2,3
334 020	Monschau, Stadt	42	–4,5	1 267	–2,3	19,8	2,3	2,0
334 024	Roetgen	6	–25,0	105	–26,6	24,6	1,8	2,0
334 028	Simmerath	37	–9,8	1 404	+7,1	25,4	3,2	3,0
334 032	Stolberg (Rhld.), Stadt	7	–	294	+2,8	19,6	2,3	1,6
334 036	Würselen, Stadt	6	–14,3	348	+5,1	20,8	2,1	1,5
358 000	Kreis Düren	85	–5,6	4 054	–3,1	27,1	2,9	3,5
358 004	Aldenhoven	2	–	24	–	.	.	.
358 008	Düren, Stadt	15	–	833	–2,1	24,0	2,2	2,2
358 012	Heimbach, Stadt	21	–8,7	1 483	–4,9	38,9	3,4	3,1
358 016	Hürtgenwald	6	–	279	–	18,5	3,0	1,7
358 020	Inden	2	–	51	+8,5	.	.	.
358 024	Jülich, Stadt	9	–10,0	447	–8,4	34,2	2,8	10,6
358 028	Kreuzau	4	–	129	–	11,9	1,8	1,4
358 032	Langerwehe	2	–	22	+37,5	.	.	.
358 036	Linnich, Stadt	3	–	60	–	13,6	2,4	1,5
358 040	Merzenich	1	–	22	–	.	.	.
358 044	Nideggen, Stadt	15	–11,8	560	–2,4	10,3	2,7	1,5
358 048	Niederzier	4	–	117	+10,4	11,3	2,1	1,8
358 052	Nörvenich	1	–	27	–	.	.	.
358 056	Titz	–	–	–	–	–	–	–
358 060	Vettweiß	–	–	–	–	–	–	–
362 000	Rhein-Erft-Kreis	104	–2,8	6 546	–5,7	27,5	3,7	5,7
362 004	Bedburg, Stadt	6	–	338	–2,3	24,5	4,6	13,7
362 008	Bergheim, Stadt	13	–13,3	449	–3,6	38,3	5,0	10,1
362 012	Brühl, Stadt	17	+6,3	1 747	–20,0	13,8	2,1	1,6
362 016	Elsdorf, Stadt	4	+33,3	93	+31,0	15,1	2,4	2,7
362 020	Erfstadt, Stadt	8	–	174	+0,6	13,0	3,9	2,0
362 024	Frechen, Stadt	9	–18,2	669	+11,9	13,2	1,5	1,3
362 028	Hürth, Stadt	14	–	1 493	–1,3	56,6	7,6	10,6
362 032	Kerpen, Stadt	18	–5,3	931	–2,0	22,4	3,3	2,5
362 036	Pulheim, Stadt	9	–10,0	348	–8,2	14,1	1,8	2,2
362 040	Wesseling, Stadt	6	+20,0	304	+17,4	17,8	1,9	1,2
366 000	Kreis Euskirchen	130	–	5 870	+8,7	20,4	3,0	2,8
366 004	Bad Münstereifel, Stadt	14	–22,2	912	+47,3	7,5	2,0	2,3
366 008	Blankenheim	18	+5,9	480	+21,8	9,0	2,5	2,7
366 012	Dahlem	12	+20,0	1 277	+3,9	34,2	4,2	4,1
366 016	Euskirchen, Stadt	12	–7,7	535	–0,7	20,4	1,9	1,3
366 020	Hellenthal	20	–4,8	330	–3,5	19,4	3,9	3,7
366 024	Kall	11	+10,0	462	+8,7	19,4	5,5	3,0
366 028	Mechemich, Stadt	9	+12,5	213	+8,1	17,1	2,2	8,1
366 032	Nettersheim	7	–	285	–	.	.	.
366 036	Schleiden, Stadt	20	–	1 207	–1,0	19,0	2,5	3,5
366 040	Weilerswist	2	+100,0	40	+122,2	.	.	.
366 044	Zülpich, Stadt	5	–	129	–3,0	69,2	4,3	2,0

Anmerkungen Seite 9

Noch: 2.1 Kapazität und Leistung der Beherbergungsstätten nach Verwaltungsbezirken

Juni 2021

Amtliche Schlüsselnummer	Verwaltungsbezirk	Ankünfte				Übernachtungen			
		aller Gäste	Veränderung ¹⁾	ausländischer Gäste	Veränderung ¹⁾	aller Gäste	Veränderung ¹⁾	ausländischer Gäste	Veränderung ¹⁾
	Noch: Kreis Wesel								
170 024	Moers, Stadt	2 869	-9,6	457	-22,3	6 063	-2,6	857	-46,9
170 028	Neukirchen-Vluyn, Stadt	424	-39,7	19	-79,1	1 051	-31,4	40	-82,5
170 032	Rheinberg, Stadt	462	+5,2	87	-16,3	877	+1,2	261	-6,5
170 036	Schermbek	2 176	+18,1	73	-54,9	4 290	+13,9	146	-52,6
170 040	Sonsbeck	2 519	+23,8	70	+141,4	7 588	+7,6	300	+368,8
170 044	Voerde (Niederrhein), Stadt	407	+13,1	23	-	1 032	+31,6	51	-10,5
170 048	Wesel, Stadt	3 812	-3,9	607	+7,6	7 937	+8,5	1 467	+36,6
170 052	Xanten, Stadt	4 326	+0,9	58	-57,4	9 772	+4,1	239	-25,8
100 000	Reg.-Bez. Düsseldorf	214 641	+10,0	26 188	+5,0	479 760	+13,6	54 392	+4,2
	Kreisfreie Städte								
314 000	Bonn	26 203	+13,0	2 641	+26,3	51 335	+2,4	5 969	+23,1
315 000	Köln	91 591	+10,9	15 947	+33,3	170 305	+16,7	27 954	+27,6
316 000	Leverkusen	3 070	-30,8	263	-49,0	8 350	-9,6	687	-39,6
334 000	Städteregion Aachen	26 726	-13,6	4 312	-17,0	66 217	-8,6	8 924	-12,0
334 002	Aachen, kreisfreie Stadt	14 512	-7,2	2 398	-15,6	34 861	+0,5	4 570	-10,9
334 004	Alsdorf, Stadt	261	+4,8	9	-64,0	727	-34,4	13	-74,0
334 008	Baesweiler, Stadt	400	+14,0	92	+155,6	826	+18,5	238	+213,2
334 012	Eschweiler, Stadt	599	-43,1	53	-55,8	1 425	-35,0	88	-52,7
334 016	Herzogenrath, Stadt	226	-37,6	9	+125,0	448	-16,1	21	+162,5
334 020	Monschau, Stadt	4 096	-13,6	852	+21,4	9 300	-16,2	1 666	+31,6
334 024	Roetgen	519	-28,3	74	-53,8	927	-33,5	150	-58,1
334 028	Simmerath	4 308	-23,3	624	-24,1	13 816	-16,1	1 874	-10,7
334 032	Stolberg (Rhld.), Stadt	752	-15,3	100	-36,3	1 712	-21,5	157	-72,8
334 036	Würselen, Stadt	1 053	-20,4	101	-69,1	2 175	+5,3	147	-63,1
358 000	Kreis Düren	13 970	-10,8	1 364	-42,2	40 132	-4,7	4 730	-30,0
358 004	Aldenhoven
358 008	Düren, Stadt	2 801	-17,2	312	-48,3	6 074	-4,3	681	-46,3
358 012	Heimbach, Stadt	6 073	-12,2	560	-52,1	20 360	-9,8	1 757	-58,2
358 016	Hürtgenwald	513	-33,0	157	-0,6	1 539	-15,9	271	-7,2
358 020	Inden
358 024	Jülich, Stadt	1 744	-3,1	166	+78,5	4 824	+17,7	1 753	x
358 028	Kreuzau	263	-4,0	23	-36,1	461	-9,8	33	-32,7
358 032	Langerwehe
358 036	Linnich, Stadt	102	+36,0	17	+30,8	244	+46,1	25	+19,0
358 040	Merzenich
358 044	Nideggen, Stadt	1 991	+1,1	94	-63,1	5 450	+0,1	142	-78,7
358 048	Niederzier	191	+12,4	9	+50,0	395	-4,6	16	+128,6
358 052	Nörvenich
358 056	Titz
358 060	Vettweiß
362 000	Rhein-Erft-Kreis	14 965	-4,8	1 928	+1,8	56 008	-12,4	10 985	+23,0
362 004	Bedburg, Stadt	537	-10,5	123	-2,4	2 488	+106,1	1 686	+352,0
362 008	Bergheim, Stadt	1 026	+36,4	241	+47,0	5 155	+72,8	2 427	+25,8
362 012	Brühl, Stadt	4 136	-30,5	257	-64,4	8 855	-60,3	421	-53,8
362 016	Elsdorf, Stadt	174	+89,1	45	+221,4	420	+40,5	120	+6,2
362 020	Erfstadt, Stadt	516	-14,9	1	x	1 994	-34,1	2	x
362 024	Frechen, Stadt	1 645	-11,4	258	+31,0	2 390	-18,7	325	+12,5
362 028	Hürth, Stadt	3 346	+27,1	485	+26,3	25 357	+8,6	5 135	+11,9
362 032	Kerpen, Stadt	1 908	+9,8	109	-34,3	6 252	+31,4	268	-25,8
362 036	Pulheim, Stadt	830	-20,0	123	+35,2	1 473	-25,0	265	-11,1
362 040	Wesseling, Stadt	847	+84,9	286	x	1 624	+40,8	336	+401,5
366 000	Kreis Euskirchen	16 804	-4,5	817	-49,5	49 773	+8,3	2 312	-43,2
366 004	Bad Münstereifel, Stadt	1 201	-18,2	57	-41,8	2 427	-12,5	129	-37,1
366 008	Blankenheim	3 646	-10,9	47	-72,8	9 138	-18,4	128	-61,6
366 012	Dahlem	3 290	+45,1	153	-65,3	13 729	+53,8	634	-63,4
366 016	Euskirchen, Stadt	1 701	-5,6	213	-36,8	3 279	+15,3	278	-34,0
366 020	Hellenthal	1 070	-35,6	88	-70,5	4 161	+8,3	322	-55,3
366 024	Kall	468	-69,7	55	-32,9	2 590	-19,5	165	+6,5
366 028	Mechemich, Stadt	491	+2,1	15	-11,8	1 090	+11,7	122	+281,3
366 032	Nettersheim
366 036	Schleiden, Stadt	3 633	+16,0	76	-52,5	9 242	+6,1	269	-40,5
366 040	Weilerswist
366 044	Zülpich, Stadt	720	+31,9	4	-42,9	3 118	+22,4	8	-38,5

Anmerkungen Seite 9

Noch: 2.1 Kapazität und Leistung der Beherbergungsstätten nach Verwaltungsbezirken

Juni 2021

Amtliche Schlüsselnummer	Verwaltungsbezirk	Betriebe		Betten			Mittlere Aufenthaltsdauer ³⁾	
		geöffnete	Veränderung ¹⁾	angebotene	Veränderung ¹⁾	mittlere Auslastung ²⁾	aller Gäste	ausländischer Gäste
370 000	Kreis Heinsberg	45	-4,3	1 430	+3,3	26,6	2,3	2,0
370 004	Erkelenz, Stadt	5	-16,7	201	-2,0	36,3	1,7	2,3
370 008	Gangelt	2	-	29	-	.	.	.
370 012	Geilenkirchen, Stadt	3	+50,0	150	+47,1	.	.	.
370 016	Heinsberg, Stadt	6	+50,0	134	+24,1	30,9	1,2	1,1
370 020	Hückelhoven, Stadt	3	-25,0	107	-9,3	17,4	1,6	2,3
370 024	Selfkant	1	-	-	-	-	-	-
370 028	Übach-Palenberg, Stadt	2	-	142	-	.	.	.
370 032	Waldfeucht	2	-	32	+6,7	.	.	.
370 036	Wassenberg, Stadt	11	-15,4	183	+4,6	17,7	2,6	1,8
370 040	Wegberg, Stadt	10	-9,1	452	-4,8	30,7	3,9	6,4
374 000	Oberbergischer Kreis	89	-3,3	4 708	-4,0	24,2	3,9	2,8
374 004	Bergneustadt, Stadt	9	+12,5	489	+3,2	9,3	2,0	2,0
374 008	Engelskirchen	6	-	418	-0,9	53,4	8,9	3,2
374 012	Gummersbach, Stadt	13	-7,1	704	-10,1	18,9	2,2	4,2
374 016	Hückeswagen, Stadt	5	+25,0	123	+10,8	13,4	2,3	1,7
374 020	Lindlar	13	+18,2	365	+126,7	15,5	3,2	1,2
374 024	Marienheide	1	-50,0	80	-44,8	.	.	.
374 028	Morsbach	3	+200,0	68	+41,7	.	.	.
374 032	Nümbrecht	6	-	683	-	35,5	8,3	2,3
374 036	Radevormwald, Stadt	6	-14,3	396	-8,8	15,0	6,9	1,1
374 040	Reichshof	5	-37,5	316	-16,4	.	.	.
374 044	Waldbrohl, Stadt	4	-33,3	275	-49,7	18,0	1,8	6,1
374 048	Wiehl, Stadt	7	-12,5	383	-5,4	7,6	1,9	1,5
374 052	Wipperfürth, Stadt	11	-	408	+30,4	18,2	1,5	1,4
378 000	Rhein.-Berg. Kreis	62	-3,1	3 525	+3,3	24,3	3,1	2,9
378 004	Bergisch Gladbach, Stadt	18	+5,9	1 233	+8,1	23,5	2,8	2,1
378 008	Burscheid, Stadt	3	-25,0	123	-8,9	19,3	1,8	3,0
378 012	Kürten	5	-16,7	127	-1,6	15,4	3,1	1,0
378 016	Leichlingen (Rhld.), Stadt	8	+14,3	522	+5,7	53,2	10,9	11,9
378 020	Odenthal	6	-	448	-	10,4	1,2	1,7
378 024	Overath, Stadt	8	-20,0	292	-2,0	15,4	2,7	3,9
378 028	Rösrath, Stadt	5	-16,7	284	-6,3	20,5	2,0	1,6
378 032	Wermelskirchen, Stadt	9	+12,5	496	+6,4	18,4	2,0	1,8
382 000	Rhein-Sieg-Kreis	135	+2,3	8 460	+3,0	19,1	2,4	3,0
382 004	Alfter	5	-	175	-0,6	17,3	3,8	6,6
382 008	Bad Honnef, Stadt	12	+20,0	1 092	+40,0	10,1	2,2	2,1
382 012	Bornheim, Stadt	14	+7,7	567	+1,4	19,1	2,7	4,1
382 016	Eitorf	4	-	292	-3,0	22,6	2,2	3,2
382 020	Hennef (Sieg), Stadt	11	-	831	-0,2	26,7	4,8	2,8
382 024	Königswinter, Stadt	17	-10,5	1 624	-4,7	17,4	1,9	2,8
382 028	Lohmar, Stadt	9	+12,5	193	+1,6	14,6	1,9	1,4
382 032	Meckenheim, Stadt	4	-	212	-2,8	23,4	2,0	3,2
382 036	Much	4	-	355	-	10,4	2,1	2,7
382 040	Neunkirchen-Seelscheid	2	+100,0	73	+356,3	.	.	.
382 044	Niederkassel, Stadt	5	-	215	+2,4	17,8	1,7	2,0
382 048	Rheinbach, Stadt	5	-16,7	276	-6,4	25,2	2,4	2,4
382 052	Ruppichterath	1	-	25	-	.	.	.
382 056	Sankt Augustin, Stadt	4	+33,3	143	+8,3	37,8	2,7	2,2
382 060	Siegburg, Stadt	13	-	826	-7,0	25,3	3,1	5,4
382 064	Swisttal	5	-	322	-	20,2	3,3	1,8
382 068	Troisdorf, Stadt	9	-	803	+0,2	22,9	1,9	1,8
382 072	Wachtberg	4	-	242	-1,6	10,2	2,0	3,7
382 076	Windeck	7	-	194	+16,9	18,2	2,4	3,6
300 000	Reg.-Bez. Köln	1 160	-4,0	83 424	+1,2	21,2	2,4	2,3
	Kreisfreie Städte							
512 000	Bottrop	11	+10,0	562	+37,4	29,8	3,7	8,1
513 000	Gelsenkirchen	21	-4,5	2 112	+8,3	29,7	4,1	2,9
515 000	Münster	79	+6,8	8 406	+0,9	25,6	2,2	1,9

Anmerkungen Seite 9

Noch: 2.1 Kapazität und Leistung der Beherbergungsstätten nach Verwaltungsbezirken

Juni 2021

Amtliche Schlüsselnummer	Verwaltungsbezirk	Ankünfte				Übernachtungen			
		aller Gäste	Veränderung ¹⁾	ausländischer Gäste	Veränderung ¹⁾	aller Gäste	Veränderung ¹⁾	ausländischer Gäste	Veränderung ¹⁾
370 000	Kreis Heinsberg	6 846	+20,3	849	+6,0	15 526	+20,2	1 721	-8,3
370 004	Erkelenz, Stadt	1 313	+28,5	74	-28,8	2 190	+4,6	173	-50,7
370 008	Gangelt
370 012	Geilenkirchen, Stadt
370 016	Heinsberg, Stadt	1 881	+36,9	486	+19,1	2 331	+29,1	512	+22,8
370 020	Hückelhoven, Stadt	393	-13,8	7	-80,6	648	-11,8	16	-74,2
370 024	Selkant	-	-	-	-	-	-	-	-
370 028	Übach-Palenberg, Stadt
370 032	Waldfeucht
370 036	Wassenberg, Stadt	1 321	-7,9	63	+26,0	3 427	-14,1	113	+98,2
370 040	Wegberg, Stadt	1 126	+47,2	30	-11,8	4 352	+100,5	191	+0,5
374 000	Oberbergischer Kreis	9 625	-4,8	443	-37,2	37 415	-4,4	1 244	-40,3
374 004	Bergneustadt, Stadt	668	+19,9	38	+35,7	1 362	-3,7	75	-
374 008	Engelskirchen	756	+21,7	67	-8,2	6 695	+30,2	217	+37,3
374 012	Gummersbach, Stadt	1 810	-14,5	127	-66,9	4 072	-12,8	535	-36,5
374 016	Hückeswagen, Stadt	1 014	+12,4	7	-50,0	2 380	+23,9	12	-42,9
374 020	Lindlar	1 229	+18,3	20	-20,0	3 941	+4,4	24	-88,7
374 024	Marienheide
374 028	Morsbach
374 032	Nümbrecht	875	-28,0	16	+128,6	7 281	-24,4	37	+117,6
374 036	Radevormwald, Stadt	258	-14,9	7	x	1 777	+6,5	8	x
374 040	Reichshof
374 044	Waldröhl, Stadt	844	-6,6	16	x	1 488	-10,6	98	x
374 048	Wiehl, Stadt	583	-43,2	28	-34,9	1 121	-46,3	43	-37,7
374 052	Wipperfürth, Stadt	946	+78,5	83	+130,6	1 448	+34,0	113	+34,5
378 000	Rhein.-Berg. Kreis	8 230	+21,7	553	+4,3	25 461	+26,0	1 597	+24,4
378 004	Bergisch Gladbach, Stadt	3 070	+89,7	274	+35,0	8 640	+70,8	584	+57,8
378 008	Burscheid, Stadt	390	-20,4	13	-66,7	714	-15,1	39	-25,0
378 012	Kürten	187	+32,6	2	-85,7	588	+57,6	2	-90,0
378 016	Leichlingen (Rhld.), Stadt	768	+29,5	34	+13,3	8 400	+27,3	403	+37,5
378 020	Odenthal	1 092	+14,5	41	+115,8	1 287	-6,9	68	+172,0
378 024	Overath, Stadt	499	-22,0	82	+36,7	1 353	-7,7	318	+28,2
378 028	Rösrath, Stadt	861	+3,7	52	+85,7	1 748	+0,1	82	+82,2
378 032	Wermelskirchen, Stadt	1 363	-8,8	55	-59,9	2 731	-0,3	101	-56,3
382 000	Rhein-Sieg-Kreis	21 188	-6,9	1 533	-24,2	51 099	+4,0	4 654	-6,6
382 004	Alfter	239	-39,3	17	+30,8	906	-9,1	113	+63,8
382 008	Bad Honnef, Stadt	1 720	-31,4	133	-41,7	3 855	-8,4	279	-32,9
382 012	Bornheim, Stadt	1 210	-28,2	92	-9,8	3 249	-2,2	377	+35,6
382 016	Eitorf	2 511	+32,6	53	-14,5	5 423	+22,1	172	+42,1
382 020	Hennef (Sieg), Stadt	1 328	-11,1	49	-41,7	6 370	-4,5	139	-42,8
382 024	Königswinter, Stadt	4 422	-10,3	334	-23,4	8 329	-3,0	947	+14,8
382 028	Lohmar, Stadt	600	-9,0	12	-67,6	1 115	-15,4	17	-77,3
382 032	Meckenheim, Stadt	756	+24,8	75	+29,3	1 486	+7,8	240	+69,0
382 036	Much	532	-4,1	45	+12,5	1 112	-19,9	121	+34,4
382 040	Neunkirchen-Seelscheid
382 044	Niederkassel, Stadt	694	-12,5	82	-34,9	1 146	-18,9	165	-40,2
382 048	Rheinbach, Stadt	859	-16,1	135	-38,9	2 088	+17,8	330	-13,2
382 052	Ruppichterath
382 056	Sankt Augustin, Stadt	604	+8,8	44	+29,4	1 620	+40,4	95	+1,1
382 060	Siegburg, Stadt	2 006	-10,2	218	-12,4	6 277	+11,7	1 173	-13,6
382 064	Swisttal	595	+4,8	33	-5,7	1 948	+9,8	59	-13,2
382 068	Troisdorf, Stadt	2 111	+9,5	188	-29,9	4 048	+22,3	343	-33,0
382 072	Wachtberg	377	-23,4	9	+12,5	737	-22,3	33	+175,0
382 076	Windeck	427	+18,9	14	+27,3	1 032	+50,7	51	+363,6
300 000	Reg.-Bez. Köln	239 218	+1,6	30 650	+3,2	571 621	+3,7	70 777	+4,0
512 000	Kreisfreie Städte								
512 000	Bottrop	1 370	+28,9	98	-27,4	5 024	+57,7	793	+386,5
513 000	Gelsenkirchen	4 668	-2,5	426	-28,0	19 125	+30,7	1 239	+18,1
515 000	Münster	31 393	+22,6	2 324	+76,2	69 568	+26,4	4 342	+86,4

Noch: 2.1 Kapazität und Leistung der Beherbergungsstätten nach Verwaltungsbezirken

Juni 2021

Amtliche Schlüsselnummer	Verwaltungsbezirk	Betriebe		Betten			Mittlere Aufenthaltsdauer ³⁾	
		geöffnete	Veränderung ¹⁾	angebotene	Veränderung ¹⁾	mittlere Auslastung ²⁾	aller Gäste	ausländischer Gäste
554 000	Kreis Borken	128	+11,3	5 092	+4,2	26,2	2,5	2,9
554 004	Ahaus, Stadt	13	–	499	+1,0	32,6	2,7	5,1
554 008	Bocholt, Stadt	17	+21,4	661	+9,1	30,5	2,8	3,5
554 012	Borken, Stadt	15	+15,4	589	+0,3	13,7	2,8	8,3
554 016	Gescher, Stadt	4	–	130	–	24,7	2,1	2,3
554 020	Gronau (Westf.), Stadt	18	+12,5	764	+5,1	35,3	2,3	4,1
554 024	Heek	4	+100,0	235	+31,3	15,5	2,2	1,5
554 028	Heiden	3	–	87	–26,9	.	.	.
554 032	Isselburg, Stadt	5	–	140	–3,4	30,3	1,9	1,6
554 036	Legden	6	–	590	–0,8	22,8	2,5	1,1
554 040	Raesfeld	5	+25,0	125	+7,8	18,0	1,7	3,7
554 044	Reken	11	+22,2	346	+19,7	22,2	2,5	9,0
554 048	Rhede, Stadt	5	–	82	–	25,0	2,0	2,8
554 052	Schöppingen	7	+16,7	213	+0,9	22,8	2,2	2,9
554 056	Stadtlohn, Stadt	2	–33,3	31	–20,5	.	.	.
554 060	Südlohn	3	–	167	+6,4	38,9	2,2	3,5
554 064	Velen, Stadt	6	+20,0	293	+12,3	23,1	2,7	1,2
554 068	Vreden, Stadt	4	–	140	–6,7	34,5	2,1	2,1
558 000	Kreis Coesfeld	79	–1,3	3 945	–0,4	20,9	2,1	3,5
558 004	Ascheberg	5	–16,7	310	–6,6	18,4	1,7	1,2
558 008	Billerbeck, Stadt	7	+16,7	439	+22,6	19,0	1,7	2,5
558 012	Coesfeld, Stadt	7	–22,2	286	–14,6	35,8	1,6	2,0
558 016	Dülmen, Stadt	15	–	425	–2,1	34,2	2,2	14,0
558 020	Havixbeck	5	–28,6	128	–22,4	27,7	4,3	4,0
558 024	Lüdinghausen, Stadt	7	–	190	–	44,7	2,1	1,5
558 028	Nordkirchen	6	+20,0	1 134	–	9,1	3,6	1,3
558 032	Nottuln	8	–11,1	431	–6,3	14,4	2,1	2,3
558 036	Olfen, Stadt	5	+66,7	106	+89,3	34,3	2,5	1,0
558 040	Rosendahl	3	–	83	–	13,2	1,9	1,0
558 044	Senden	11	+10,0	413	+0,2	26,5	2,1	3,5
562 000	Kreis Recklinghausen	88	+7,3	4 238	+3,7	28,8	2,5	3,4
562 004	Castrop-Rauxel, Stadt	6	–14,3	396	–20,2	16,9	2,2	3,4
562 008	Datteln, Stadt	11	+10,0	359	–1,6	47,4	2,7	2,4
562 012	Dorsten, Stadt	21	+31,3	532	+65,2	31,0	2,6	3,9
562 014	Gladbeck, Stadt	4	–20,0	329	–27,1	.	.	.
562 016	Haltern am See, Stadt	17	–	867	+0,5	17,5	1,9	1,6
562 020	Herten, Stadt	4	–	225	–	33,7	3,3	3,8
562 024	Marl, Stadt	8	+14,3	403	+24,4	31,3	2,8	4,2
562 028	Oer-Erkenschwick, Stadt	5	–	460	–	21,8	3,8	3,9
562 032	Recklinghausen, Stadt	9	+12,5	582	+17,8	44,0	2,7	4,5
562 036	Waltrop, Stadt	3	–	85	–	.	.	.
566 000	Kreis Steinfurt	175	+6,7	5 095	+7,4	30,6	2,8	5,5
566 004	Altenberge	5	+25,0	192	–	27,0	1,7	5,8
566 008	Emsdetten, Stadt	12	+9,1	399	–	22,8	1,9	9,8
566 012	Greven, Stadt	13	+8,3	329	+4,1	29,1	2,4	2,8
566 016	Hörstel, Stadt	17	–	384	–0,8	28,2	3,1	7,6
566 020	Hopsten	2	–	30	+36,4	.	.	.
566 024	Horstmar, Stadt	3	–	64	+6,7	55,1	11,8	29,0
566 028	Ibbenbüren, Stadt	14	–6,7	457	+5,1	21,8	1,6	1,4
566 032	Ladbergen	8	–	146	–	21,0	1,9	1,6
566 036	Laer	2	–33,3	56	–26,3	.	.	.
566 040	Lengerich, Stadt	8	–	179	–1,1	20,7	3,0	2,8
566 044	Lienen	6	+20,0	111	+42,3	36,6	4,4	11,8
566 048	Lotte	2	+100,0	14	–	.	.	.
566 052	Metelen	1	–	55	–	.	.	.
566 056	Mettingen	8	+14,3	244	+10,9	35,3	5,4	3,3
566 060	Neuenkirchen	2	+100,0	80	+166,7	.	.	.
566 064	Nordwalde	3	+50,0	162	+285,7	11,5	1,8	–
566 068	Ochtrup, Stadt	4	–	87	–	21,8	1,9	1,5
566 072	Recke	6	–	143	+4,4	21,7	3,1	1,8
566 076	Rheine, Stadt	21	+5,0	759	–0,5	41,9	2,6	2,0
566 080	Saerbeck	5	–	209	–	26,9	2,8	1,8
566 084	Steinfurt, Stadt	9	+28,6	211	–	25,4	2,6	10,0
566 088	Tecklenburg, Stadt	16	+14,3	604	+18,0	44,4	3,3	10,1
566 092	Westerkappeln	3	–	52	–3,7	.	.	.
566 096	Wettringen	5	–	128	+8,5	49,8	3,4	12,9

Anmerkungen Seite 9

Noch: 2.1 Kapazität und Leistung der Beherbergungsstätten nach Verwaltungsbezirken

Juni 2021

Amtliche Schlüsselnummer	Verwaltungsbezirk	Ankünfte				Übernachtungen			
		aller Gäste	Veränderung ¹⁾	ausländischer Gäste	Veränderung ¹⁾	aller Gäste	Veränderung ¹⁾	ausländischer Gäste	Veränderung ¹⁾
554 000	Kreis Borken	19 472	+20,8	1 772	+21,4	48 444	+21,0	5 097	+36,8
554 004	Ahaus, Stadt	1 939	+1,8	134	-56,9	5 180	+30,1	686	-9,0
554 008	Bocholt, Stadt	2 636	+5,8	194	-17,4	7 487	+6,0	674	+5,3
554 012	Borken, Stadt	3 059	+192,7	88	-29,6	8 638	+273,3	726	+55,5
554 016	Gescher, Stadt	509	-49,2	23	-43,9	1 074	-31,0	53	+1,9
554 020	Gronau (Westf.), Stadt	3 608	+32,3	230	-9,4	8 402	+17,1	942	+5,8
554 024	Heek	386	+181,8	23	+15,0	862	+295,4	34	+6,3
554 028	Heiden
554 032	Isselburg, Stadt	684	+6,7	72	-47,4	1 272	+39,8	115	-32,7
554 036	Legden	1 600	+46,1	419	x	4 030	-24,2	456	x
554 040	Raesfeld	407	+23,0	3	-40,0	674	+3,9	11	-
554 044	Reken	642	-43,2	42	-38,2	1 592	-36,5	379	+159,6
554 048	Rhede, Stadt	479	-29,2	51	-39,3	975	+1,0	142	-28,6
554 052	Schöppingen	727	-1,5	35	+29,6	1 596	-8,0	100	+112,8
554 056	Stadtlohn, Stadt
554 060	Südlohn	904	+30,3	81	+76,1	1 951	+38,6	281	+307,2
554 064	Velen, Stadt	1 045	+86,6	341	x	2 861	+28,6	426	+313,6
554 068	Vreden, Stadt	687	-5,8	34	-22,7	1 451	+2,8	70	-9,1
558 000	Kreis Coesfeld	14 370	+20,2	611	+5,7	30 815	+34,0	2 143	+66,9
558 004	Ascheberg	909	-24,6	59	-39,8	1 579	-23,1	73	-54,4
558 008	Billerbeck, Stadt	1 505	+62,4	49	-33,8	2 625	+42,4	121	-26,2
558 012	Coesfeld, Stadt	1 724	+35,6	68	+23,6	2 821	+38,4	134	+50,6
558 016	Dülmen, Stadt	3 609	+4,7	68	-6,8	7 813	+16,7	955	+427,6
558 020	Havixbeck	245	-6,5	6	-62,5	1 063	+73,7	24	+41,2
558 024	Lüdinghausen, Stadt	1 786	+54,5	55	-41,5	3 675	+41,3	84	-70,1
558 028	Nordkirchen	986	+234,2	8	+300,0	3 571	+345,8	10	+100,0
558 032	Nottuln	902	-23,1	35	+118,8	1 861	-19,5	79	+259,1
558 036	Olfen, Stadt	435	+77,6	2	-88,2	1 090	+190,7	2	-95,2
558 040	Rosendahl	425	+14,2	102	x	808	+27,8	102	x
558 044	Senden	1 844	+14,8	159	+34,7	3 909	+28,8	559	+81,5
562 000	Kreis Recklinghausen	16 788	+9,9	1 175	+0,9	41 184	+26,6	4 032	+56,0
562 004	Castrop-Rauxel, Stadt	903	-11,4	55	-30,4	2 011	-8,8	186	+3,3
562 008	Datteln, Stadt	2 632	+35,0	38	+137,5	7 068	+18,9	93	+220,7
562 012	Dorsten, Stadt	2 157	+20,2	294	+182,7	5 638	+46,1	1 151	+423,2
562 014	Gladbeck, Stadt
562 016	Haltern am See, Stadt	3 528	+9,7	50	-38,3	6 619	+11,2	78	-40,0
562 020	Herten, Stadt	694	-23,4	58	-24,7	2 275	+42,1	222	+23,3
562 024	Marl, Stadt	1 374	+1,3	218	+89,6	3 784	+46,7	923	+286,2
562 028	Oer-Erkenschwick, Stadt	810	+154,7	14	-26,3	3 074	+255,8	54	-29,9
562 032	Recklinghausen, Stadt	2 813	+12,5	199	-10,0	7 691	+36,0	902	+58,5
562 036	Waltrop, Stadt
566 000	Kreis Steinfurt	28 816	+32,9	1 430	+17,7	80 478	+33,9	7 828	+59,1
566 004	Altenberge	911	+15,3	5	+150,0	1 570	+26,8	29	x
566 008	Emsdetten, Stadt	1 403	+25,3	34	+9,7	2 725	+24,9	332	+9,6
566 012	Greven, Stadt	4 226	+23,8	128	+37,6	10 197	+45,5	352	+68,4
566 016	Hörstel, Stadt	2 853	+0,6	110	-37,1	8 956	-5,1	839	+52,0
566 020	Hopsten
566 024	Horstmar, Stadt	90	-41,9	30	x	1 058	+136,2	871	x
566 028	Ibbenbüren, Stadt	1 938	+5,8	143	+18,2	3 129	-1,6	204	+18,6
566 032	Ladbergen	1 100	-2,1	136	+202,2	2 132	-10,2	219	+259,0
566 036	Laer
566 040	Lengerich, Stadt	639	-10,3	69	+27,8	1 918	+7,3	195	+52,3
566 044	Lienen	461	-2,5	79	-24,8	2 010	-1,1	931	-6,5
566 048	Lotte
566 052	Metelen
566 056	Mettingen	600	+55,0	13	-56,7	3 240	-6,4	43	-48,2
566 060	Neuenkirchen
566 064	Nordwalde	305	+156,3	-	-	559	+226,9	-	-
566 068	Ochtrup, Stadt	303	+0,3	16	+6,7	569	+19,3	24	+20,0
566 072	Recke	447	+3,2	6	-14,3	1 406	-19,7	11	-38,9
566 076	Rheine, Stadt	3 528	+26,7	353	+146,9	9 337	+34,9	713	+133,8
566 080	Saerbeck	601	+103,7	25	-24,2	1 686	+193,2	46	-29,2
566 084	Steinfurt, Stadt	1 260	+102,2	22	-83,9	3 278	+153,7	219	+38,6
566 088	Tecklenburg, Stadt	5 627	+220,3	170	+82,8	18 327	+155,3	1 723	+243,9
566 092	Westerkappeln
566 096	Wettringen	1 994	+7,8	82	-21,2	6 760	+7,9	1 060	-8,5

Anmerkungen Seite 9

Noch: 2.1 Kapazität und Leistung der Beherbergungsstätten nach Verwaltungsbezirken

Juni 2021

Amtliche Schlüsselnummer	Verwaltungsbezirk	Betriebe		Betten			Mittlere Aufenthaltsdauer ³⁾	
		geöffnete	Veränderung ¹⁾	angebotene	Veränderung ¹⁾	mittlere Auslastung ²⁾	aller Gäste	ausländischer Gäste
570 000	Kreis Warendorf	85	–	3 027	–3,3	31,5	3,2	2,5
570 004	Ahlen, Stadt	9	+28,6	309	+10,0	22,0	2,4	2,3
570 008	Beckum, Stadt	8	–	251	–3,1	20,0	3,2	2,2
570 012	Beelen	3	–	56	–	27,7	3,0	3,3
570 016	Drensteinfurt, Stadt	5	+25,0	114	+32,6	21,3	1,6	2,2
570 020	Ennigerloh, Stadt	5	–	145	–	28,9	2,3	1,9
570 024	Everswinkel	4	–20,0	100	–9,1	44,0	3,0	1,3
570 028	Oelde, Stadt	7	–12,5	236	–22,9	16,4	1,9	2,4
570 032	Ostbevern	5	–16,7	292	–7,3	21,7	2,8	1,7
570 036	Sassenberg, Stadt	6	–	94	–	34,3	3,2	3,4
570 040	Sendenhorst, Stadt	6	–14,3	329	–1,8	62,1	7,5	1,8
570 044	Telgte, Stadt	6	+20,0	308	+11,2	53,9	4,3	2,0
570 048	Wadersloh	4	–20,0	64	–37,9	24,4	4,7	28,8
570 052	Warendorf, Stadt	17	+6,3	729	–4,5	26,0	2,4	2,3
500 000	Reg.-Bez. Münster	666	+5,4	32 477	+3,1	27,2	2,6	3,2
711 000	Kreisfreie Stadt Bielefeld	51	+2,0	3 507	+0,8	22,9	2,0	3,1
754 000	Kreis Gütersloh	88	+1,1	3 803	+2,8	23,5	2,8	3,3
754 004	Borgholzhausen, Stadt	–	–	–	–	–	–	–
754 008	Gütersloh, Stadt	16	–15,8	945	–13,9	29,3	3,7	2,6
754 012	Halle (Westf.), Stadt	9	+50,0	549	+34,2	23,8	2,6	4,1
754 016	Harsewinkel, Stadt	7	–	471	+2,2	18,8	2,7	6,0
754 020	Herzebrock-Clarholz	5	+66,7	132	+29,4	18,2	2,7	7,8
754 024	Langenberg	–	–100,0	–	–100,0	–	–	–
754 028	Rheda-Wiedenbrück, Stadt	11	–15,4	467	–11,9	23,2	2,1	2,3
754 032	Rietberg, Stadt	8	+33,3	337	+41,0	27,8	1,8	2,1
754 036	Schloß Holte-Stukenbrock, Stadt	15	+7,1	424	+2,2	19,9	2,8	2,0
754 040	Steinhagen	3	–	100	–	10,2	1,4	–
754 044	Verl, Stadt	5	–	171	+151,5	26,5	2,0	3,1
754 048	Versmold, Stadt	6	–	95	+6,7	13,0	3,9	2,9
754 052	Werther (Westf.), Stadt	3	–25,0	112	–28,7	16,5	2,3	2,9
758 000	Kreis Herford	48	+2,1	2 232	–2,9	26,4	4,3	2,7
758 004	Bünde, Stadt	6	+20,0	184	+12,9	18,2	2,8	5,0
758 008	Enger, Stadt	–	–	–	–	–	–	–
758 012	Herford, Stadt	11	–	344	+8,5	27,3	2,1	2,1
758 016	Hiddenhausen	4	–	216	–3,6	21,2	1,6	2,5
758 020	Kirchlengern	1	–	17	–	.	.	.
758 024	Löhne, Stadt	6	–	361	–1,4	.	.	.
758 028	Rödinghausen	5	–	272	+3,8	7,3	2,9	15,7
758 032	Spenge, Stadt	3	–	171	–2,8	5,0	1,9	4,0
758 036	Vlotho, Stadt	12	–	667	–13,8	20,5	5,5	2,5
762 000	Kreis Höxter	109	–1,8	5 807	+2,4	36,9	4,4	3,5
762 004	Bad Driburg, Stadt	30	+3,4	2 591	+4,5	53,7	9,3	3,5
762 008	Beverungen, Stadt	17	+6,3	482	+10,0	25,9	2,4	3,3
762 012	Borgentreich, Stadt	1	–	32	–	.	.	.
762 016	Brakel, Stadt	7	–	266	–	9,8	2,5	1,7
762 020	Höxter, Stadt	18	–5,3	791	–1,1	40,1	3,1	3,5
762 024	Marienmünster, Stadt	4	–20,0	109	–12,1	.	.	.
762 028	Nieheim, Stadt	7	–12,5	497	–1,4	9,0	4,7	18,5
762 032	Steinheim, Stadt	4	–	119	–0,8	33,2	1,8	2,1
762 036	Warburg, Stadt	17	–	728	+8,2	13,9	1,8	2,8
762 040	Willebadessen, Stadt	4	–20,0	192	–17,2	35,1	2,7	2,9
766 000	Kreis Lippe	158	–9,2	8 222	–6,7	33,2	4,3	3,7
766 004	Augustdorf	2	–	50	–10,7	.	.	.
766 008	Bad Salzuffeln, Stadt	46	–9,8	3 651	–6,0	47,3	7,2	2,0
766 012	Barntrop, Stadt	3	–	25	–7,4	.	.	.
766 016	Blomberg, Stadt	4	–20,0	67	–69,1	12,9	2,4	13,2
766 020	Detmold, Stadt	15	–6,3	653	–4,4	19,5	2,0	2,1
766 024	Dörentrup	7	–12,5	258	–5,1	25,5	3,0	9,8
766 028	Extertal	7	–	194	+12,8	26,8	3,0	3,1
766 032	Horn-Bad Meinberg, Stadt	27	–12,9	2 009	–6,3	27,6	5,1	10,1

Anmerkungen Seite 9

Noch: 2.1 Kapazität und Leistung der Beherbergungsstätten nach Verwaltungsbezirken

Juni 2021

Amtliche Schlüsselnummer	Verwaltungsbezirk	Ankünfte				Übernachtungen			
		aller Gäste	Veränderung ¹⁾	ausländischer Gäste	Veränderung ¹⁾	aller Gäste	Veränderung ¹⁾	ausländischer Gäste	Veränderung ¹⁾
570 000	Kreis Warendorf	11 750	+29,4	646	-22,4	38 090	+18,7	1 607	-53,7
570 004	Ahlen, Stadt	840	+49,5	58	+123,1	2 044	+84,5	133	+9,9
570 008	Beckum, Stadt	461	-0,9	55	+96,4	1 493	+23,6	120	+10,1
570 012	Beelen	157	+21,7	36	x	465	+39,2	118	+372,0
570 016	Drensteinfurt, Stadt	445	+66,7	37	x	728	+100,6	80	x
570 020	Ennigerloh, Stadt	555	+4,3	72	+38,5	1 255	+2,0	134	+0,8
570 024	Everswinkel	434	+51,7	12	+100,0	1 321	+54,9	16	-
570 028	Oelde, Stadt	604	-10,7	70	-30,0	1 159	-58,9	169	-89,6
570 032	Ostbevern	680	-8,6	30	-91,7	1 899	+17,4	52	-91,9
570 036	Sassenberg, Stadt	2 830	+54,5	48	-48,4	9 164	+22,7	164	-51,0
570 040	Sendenhorst, Stadt	818	+36,6	47	+56,7	6 131	+8,1	84	+64,7
570 044	Telgte, Stadt	1 409	+26,3	48	-9,4	6 042	+21,5	94	-6,0
570 048	Wadersloh	99	-41,8	5	-61,5	469	-18,2	144	+9,9
570 052	Warendorf, Stadt	2 418	+42,0	128	+116,9	5 920	+52,6	299	+63,4
500 000	Reg.-Bez. Münster	128 627	+21,8	8 482	+16,3	332 728	+27,7	27 081	+38,7
711 000	Kreisfreie Stadt Bielefeld	12 398	+17,2	1 101	-15,0	24 657	+18,1	3 367	+4,3
754 000	Kreis Gütersloh	12 244	+36,5	939	+43,8	33 763	+40,1	3 072	+59,8
754 004	Borgholzhausen, Stadt	-	-	-	-	-	-	-	-
754 008	Gütersloh, Stadt	2 262	+27,1	284	+38,5	8 299	+21,4	741	+60,4
754 012	Halle (Westf.), Stadt	1 516	+100,8	207	+228,6	3 928	+142,6	857	x
754 016	Harsewinkel, Stadt	985	+69,0	91	+111,6	2 659	+97,3	543	+201,7
754 020	Herzebrock-Clarholz	266	+87,3	12	-40,0	719	+117,9	94	+4,4
754 024	Langenberg	-	-100,0	-	-	-	-100,0	-	-
754 028	Rheda-Wiedenbrück, Stadt	1 551	-10,8	76	-30,3	3 257	-3,4	173	-72,6
754 032	Rietberg, Stadt	1 522	+107,4	96	+209,7	2 813	+119,4	203	+275,9
754 036	Schloß Holte-Stukenbrock, Stadt	1 628	+12,3	53	+1,9	4 477	+5,8	108	-13,6
754 040	Steinhagen	226	-25,7	-	-	306	-15,5	-	-
754 044	Verl, Stadt	675	+261,0	12	-33,3	1 358	+228,0	37	-17,8
754 048	Versmold, Stadt	1 376	+52,9	32	+100,0	5 391	+50,8	94	+77,4
754 052	Werther (Westf.), Stadt	237	-28,0	76	-20,8	556	-5,1	222	+43,2
758 000	Kreis Herford	4 696	+7,8	515	+58,5	20 394	-0,9	1 394	+79,2
758 004	Bünde, Stadt	356	-0,6	21	-12,5	1 006	+10,3	104	+6,1
758 008	Enger, Stadt	-	-	-	-	-	-	-	-
758 012	Herford, Stadt	1 627	+51,2	342	+381,7	3 426	+21,6	732	+289,4
758 016	Hiddenhausen	847	+58,0	19	-47,2	1 375	+81,6	47	-7,8
758 020	Kirchlengern
758 024	Löhne, Stadt
758 028	Rödinghausen	206	+33,8	13	x	594	+33,2	204	+410,0
758 032	Spenge, Stadt	132	-53,5	1	x	256	-69,6	4	x
758 036	Vlotho, Stadt	1 118	-30,4	119	-35,3	6 115	-35,6	303	-14,6
762 000	Kreis Höxter	16 527	-7,6	660	+14,2	73 068	+3,1	2 317	-5,7
762 004	Bad Driburg, Stadt	4 508	-14,5	75	-32,4	41 786	+10,2	265	+3,9
762 008	Beverungen, Stadt	2 522	-4,6	63	+18,9	5 940	-1,4	208	+98,1
762 012	Borgentreich, Stadt
762 016	Brakel, Stadt	414	-6,3	9	-82,4	1 052	-17,8	15	-95,3
762 020	Höxter, Stadt	4 848	-22,9	141	-11,9	15 004	-13,7	491	+22,8
762 024	Marienmünster, Stadt
762 028	Nieheim, Stadt	260	+3,6	18	-14,3	1 219	-10,6	333	-42,6
762 032	Steinheim, Stadt	672	+49,3	44	x	1 184	+20,1	92	-17,9
762 036	Warburg, Stadt	2 337	+46,6	161	+54,8	4 303	+30,0	448	-0,4
762 040	Willebadessen, Stadt	749	+18,3	146	+151,7	2 020	+17,7	430	+148,6
766 000	Kreis Lippe	26 076	+3,9	830	-34,0	113 250	+14,8	3 086	-36,2
766 004	Augustdorf
766 008	Bad Salzuffeln, Stadt	7 320	+9,0	398	+13,4	52 672	+30,0	810	+16,9
766 012	Barntrup, Stadt
766 016	Blomberg, Stadt	110	-74,9	5	-79,2	260	-85,0	66	-13,2
766 020	Detmold, Stadt	2 280	-6,4	81	-44,1	4 562	+6,4	172	-21,5
766 024	Dörentrup	662	-3,6	5	-77,3	1 970	+6,5	49	-58,8
766 028	Extertal	1 513	+81,0	27	-48,1	4 583	+68,0	84	-45,5
766 032	Horn-Bad Meinberg, Stadt	3 312	-26,1	89	-36,4	16 881	-12,2	901	+19,2

Anmerkungen Seite 9

Noch: 2.1 Kapazität und Leistung der Beherbergungsstätten nach Verwaltungsbezirken

Juni 2021

Amtliche Schlüsselnummer	Verwaltungsbezirk	Betriebe		Betten			Mittlere Aufenthaltsdauer ³⁾	
		geöffnete	Veränderung ¹⁾	angebotene	Veränderung ¹⁾	mittlere Auslastung ²⁾	aller Gäste	ausländischer Gäste
	Noch: Kreis Lippe							
766 036	Kalletal	9	–	203	–	.	.	.
766 040	Lage, Stadt	7	–	162	–0,6	30,6	3,7	12,6
766 044	Lemgo, Stadt	6	–25,0	218	–5,2	17,7	1,5	1,8
766 048	Leopoldshöhe	3	–	41	+5,1	33,5	2,7	1,0
766 052	Lügde, Stadt	9	–18,2	277	–12,3	8,2	1,9	2,9
766 056	Oerlinghausen, Stadt	4	–	157	–1,9	13,5	2,3	1,0
766 060	Schieder-Schwalenberg, Stadt	9	–	257	+2,8	11,4	2,3	2,7
766 064	Schlangen	–	–	–	–	–	–	–
770 000	Kreis Minden-Lübbecke	93	–1,1	6 278	+0,1	49,9	6,3	3,0
770 004	Bad Oeynhausen, Stadt	20	–4,8	3 185	–3,5	65,0	13,1	2,0
770 008	Espelkamp, Stadt	6	–	181	–0,5	19,3	2,0	2,1
770 012	Hille	4	–	147	–	39,9	3,5	1,7
770 016	Hüllhorst	3	–	86	–	.	.	.
770 020	Lübbecke, Stadt	3	–	105	–3,7	.	.	.
770 024	Minden, Stadt	16	–	697	+7,4	26,9	1,7	1,8
770 028	Petershagen, Stadt	12	–	614	+2,2	42,5	5,8	1,7
770 032	Porta Westfalica, Stadt	7	–	336	+36,0	13,6	1,7	1,3
770 036	Preußisch-Oldendorf, Stadt	10	–	561	–3,8	56,5	7,9	6,5
770 040	Rahden, Stadt	4	–	177	–	24,6	2,7	4,3
770 044	Stemwede	8	–	189	–1,0	32,0	3,1	14,7
774 000	Kreis Paderborn	93	–5,1	5 158	–6,7	31,8	3,5	3,4
774 004	Altenbeken	1	–	20	–	.	.	.
774 008	Bad Lippspringe, Stadt	14	–6,7	1 228	–15,3	54,2	8,4	8,4
774 012	Borchen	7	–	252	–4,5	35,0	7,1	5,5
774 016	Büren, Stadt	11	–	478	+0,2	17,5	2,6	5,5
774 020	Delbrück, Stadt	5	–28,6	181	–24,3	32,4	2,3	1,6
774 024	Hövelhof	10	–	284	–	36,0	2,4	4,3
774 028	Lichtenau, Stadt	1	–50,0	16	–69,8	.	.	.
774 032	Paderborn, Stadt	32	–	2 208	+1,2	18,5	1,8	1,8
774 036	Salzkotten, Stadt	2	–	69	–	.	.	.
774 040	Bad Wünnenberg, Stadt	10	–9,1	422	–14,4	51,7	8,1	10,2
700 000	Reg.-Bez. Detmold	640	–3,2	35 007	–2,1	34,1	4,1	3,3
	Kreisfreie Städte							
911 000	Bochum	30	+3,4	2 797	+14,9	24,2	2,9	2,5
913 000	Dortmund	56	–3,4	7 142	+7,4	23,1	1,9	1,9
914 000	Hagen	20	–	1 363	–4,9	30,7	5,1	4,9
915 000	Hamm	20	–9,1	1 302	–8,1	20,8	1,7	1,9
916 000	Herne	8	–11,1	538	–3,2	22,2	1,7	2,6
954 000	Ennepe-Ruhr-Kreis	63	–	3 199	+0,3	28,3	3,0	2,2
954 004	Breckerfeld, Stadt	4	+33,3	183	+181,5	12,4	2,3	4,5
954 008	Ennepetal, Stadt	3	–	224	+1,8	74,6	13,7	2,4
954 012	Gevelsberg, Stadt	3	–	117	–0,8	23,0	2,0	1,3
954 016	Hattingen, Stadt	21	–	1 009	–3,9	33,5	4,0	2,3
954 020	Herdecke, Stadt	4	–	355	–6,8	.	.	.
954 024	Schwelm, Stadt	6	–	332	–0,6	12,6	1,5	1,2
954 028	Sprockhövel, Stadt	7	–	346	–	23,2	2,6	2,3
954 032	Wetter (Ruhr), Stadt	4	–20,0	91	–30,5	.	.	.
954 036	Witten, Stadt	11	–	542	–0,4	19,5	2,0	2,2
958 000	Hochsauerlandkreis	409	–5,8	24 734	+1,0	31,1	3,7	3,3
958 004	Arnsberg, Stadt	24	–4,0	1 434	+6,5	27,5	2,6	2,7
958 008	Bestwig	17	–5,6	822	–3,6	23,0	3,7	5,6
958 012	Brilon, Stadt	28	–6,7	1 304	+4,5	30,1	3,6	2,4
958 016	Eslohe (Sauerland)	21	–	933	–0,1	35,4	3,8	3,6
958 020	Hallenberg, Stadt	10	–9,1	383	–21,8	26,9	2,6	3,6
958 024	Marsberg, Stadt	9	–10,0	217	–8,1	21,1	2,0	1,5
958 028	Medebach, Stadt	20	–16,7	3 680	–8,1	61,5	4,5	6,8
958 032	Meschede, Stadt	23	+4,5	1 010	+8,5	19,4	2,4	2,5
958 036	Olsberg, Stadt	41	+5,1	1 226	+40,8	14,4	2,7	2,8
958 040	Schmallenberg, Stadt	83	–4,6	4 160	–3,1	45,6	4,4	2,7
958 044	Sundern (Sauerland), Stadt	31	–3,1	1 402	–0,6	27,2	2,7	5,7
958 048	Winterberg, Stadt	102	–11,3	8 163	+3,8	16,4	3,3	3,0

Anmerkungen Seite 9

Noch: 2.1 Kapazität und Leistung der Beherbergungsstätten nach Verwaltungsbezirken

Juni 2021

Amtliche Schlüsselnummer	Verwaltungsbezirk	Ankünfte				Übernachtungen			
		aller Gäste	Veränderung ¹⁾	ausländischer Gäste	Veränderung ¹⁾	aller Gäste	Veränderung ¹⁾	ausländischer Gäste	Veränderung ¹⁾
	Noch: Kreis Lippe								
766 036	Kalletal
766 040	Lage, Stadt	403	-5,2	5	-80,0	1 488	+10,8	63	-65,4
766 044	Lemgo, Stadt	770	-30,5	32	-44,8	1 158	-37,2	56	-66,1
766 048	Leopoldshöhe	152	-1,3	11	+450,0	412	+24,5	11	+450,0
766 052	Lügde, Stadt	362	-12,8	24	-17,2	699	-17,1	69	-41,0
766 056	Oerlinghausen, Stadt	273	+14,2	1	-80,0	628	-10,5	1	-93,8
766 060	Schieder-Schwalenberg, Stadt	1 994	+63,7	33	-41,1	4 618	+72,2	90	-35,3
766 064	Schlangen	-	-	-	-	-	-	-	-
770 000	Kreis Minden-Lübbecke	15 327	-2,0	820	-10,8	97 147	+4,1	2 427	+20,8
770 004	Bad Oeynhausen, Stadt	4 721	+5,5	184	+35,3	62 042	+2,0	375	+101,6
770 008	Espelkamp, Stadt	568	-19,7	54	-23,9	1 136	-24,7	112	-37,4
770 012	Hille	506	+29,7	7	-58,8	1 761	+38,7	12	-76,9
770 016	Hüllhorst
770 020	Lübbecke, Stadt
770 024	Minden, Stadt	3 450	-8,7	136	-13,9	5 976	-0,3	243	-12,9
770 028	Petershagen, Stadt	1 496	-22,2	99	-24,4	8 650	+16,2	169	-11,5
770 032	Porta Westfalica, Stadt	813	-24,8	20	+81,8	1 371	-25,6	26	+100,0
770 036	Preußisch-Oldendorf, Stadt	1 209	+13,9	72	+1,4	9 517	+7,6	465	+17,4
770 040	Rahden, Stadt	477	+84,9	30	+100,0	1 307	+46,4	128	+156,0
770 044	Stemwede	1 211	-6,5	33	-23,3	3 702	+14,0	486	x
774 000	Kreis Paderborn	14 679	-1,7	969	-33,1	51 511	-2,2	3 339	-0,1
774 004	Altenbeken
774 008	Bad Lippspringe, Stadt	2 388	-20,7	29	-45,3	20 080	-8,1	245	+29,6
774 012	Borchen	370	-29,8	14	-22,2	2 645	-22,7	77	+10,0
774 016	Büren, Stadt	959	+47,1	122	+114,0	2 468	+63,4	672	+116,1
774 020	Delbrück, Stadt	752	+24,9	67	-4,3	1 760	+52,9	106	-30,7
774 024	Hövelhof	1 697	+69,4	92	+26,0	4 153	+96,1	394	+118,9
774 028	Lichtenau, Stadt
774 032	Paderborn, Stadt	7 446	-1,1	549	-23,1	13 212	-4,9	1 005	-14,8
774 036	Salzkotten, Stadt
774 040	Bad Wünnenberg, Stadt	846	-39,0	76	-83,4	6 811	-18,0	775	-38,2
700 000	Reg.-Bez. Detmold	101 947	+4,6	5 834	-9,9	413 790	+8,6	19 002	+2,3
	Kreisfreie Städte								
911 000	Bochum	6 954	+16,6	700	+50,5	20 277	+46,2	1 777	+94,0
913 000	Dortmund	25 663	+16,0	3 588	+21,6	49 688	+14,8	6 752	+32,9
914 000	Hagen	2 468	-33,5	234	-38,9	12 552	+6,8	1 154	+51,0
915 000	Hamm	4 665	-13,2	350	-2,8	8 133	-5,5	666	+1,1
916 000	Herne	2 071	-10,0	43	-51,1	3 586	-23,4	112	-45,6
954 000	Ennepe-Ruhr-Kreis	9 435	+11,1	463	+14,9	28 774	+7,0	1 010	+7,8
954 004	Breckerfeld, Stadt	297	+103,4	24	x	681	+99,7	107	x
954 008	Ennepetal, Stadt	376	+19,0	39	+333,3	5 167	+24,2	95	+313,0
954 012	Gevelsberg, Stadt	404	-5,2	16	+23,1	808	+2,1	20	-20,0
954 016	Hattingen, Stadt	2 927	+3,2	60	+36,4	11 851	-0,7	135	-21,1
954 020	Herdecke, Stadt
954 024	Schwelm, Stadt	743	+84,8	56	+55,6	1 129	+84,8	65	+41,3
954 028	Sprockhövel, Stadt	966	+5,2	64	-38,5	2 499	+18,8	144	-26,9
954 032	Wetter (Ruhr), Stadt
954 036	Witten, Stadt	1 596	-6,7	75	-15,7	3 170	-14,9	168	-10,6
958 000	Hochsauerlandkreis	65 784	-4,9	2 773	-57,6	240 343	+9,1	9 192	-56,6
958 004	Arnsberg, Stadt	4 537	-16,2	151	-22,6	11 823	-0,7	401	+14,2
958 008	Bestwig	1 626	-8,3	50	-59,7	5 980	+10,5	281	-55,4
958 012	Brilon, Stadt	3 832	+6,9	280	-21,6	13 789	+1,2	679	-12,0
958 016	Eslohe (Sauerland)	2 591	+3,1	73	-16,1	9 901	+17,9	260	-6,5
958 020	Hallenberg, Stadt	1 130	-30,3	62	-72,7	2 944	-31,9	225	-64,2
958 024	Marsberg, Stadt	668	+8,1	13	-43,5	1 360	+15,6	20	-60,0
958 028	Medebach, Stadt	15 847	+41,8	185	-59,6	72 002	+60,3	1 251	-50,3
958 032	Meschede, Stadt	3 633	-32,7	119	-71,6	8 573	-34,2	300	-77,4
958 036	Olsberg, Stadt	2 162	+15,4	50	-61,5	5 906	+16,7	139	-65,5
958 040	Schmallenberg, Stadt	11 955	-3,5	441	-49,9	52 550	+5,7	1 170	-54,7
958 044	Sundern (Sauerland), Stadt	5 099	-14,6	159	-32,9	13 759	-4,1	903	+38,5
958 048	Winterberg, Stadt	12 704	-24,4	1 190	-65,0	41 756	-13,7	3 563	-67,6

Anmerkungen Seite 9

Noch: 2.1 Kapazität und Leistung der Beherbergungsstätten nach Verwaltungsbezirken

Juni 2021

Amtliche Schlüsselnummer	Verwaltungsbezirk	Betriebe		Betten			Mittlere Aufenthaltsdauer ³⁾	
		geöffnete	Veränderung ¹⁾	angebotene	Veränderung ¹⁾	mittlere Auslastung ²⁾	aller Gäste	ausländischer Gäste
962 000	Märkischer Kreis	92	-4,2	3 229	-4,2	18,5	2,3	3,8
962 004	Altena, Stadt	6	-	208	+0,5	15,1	2,4	5,2
962 008	Balve, Stadt	10	+11,1	356	+9,9	22,9	3,2	11,5
962 012	Halver, Stadt	1	-	18	-	.	.	.
962 016	Hemer, Stadt	6	-14,3	134	-	10,4	2,1	-
962 020	Herscheid	2	-	38	-	.	.	.
962 024	Iserlohn, Stadt	14	-6,7	534	-10,6	22,4	1,9	1,9
962 028	Kierspe, Stadt	2	-33,3	45	-25,0	.	.	.
962 032	Lüdenscheid, Stadt	13	-	731	+0,4	19,9	2,1	2,1
962 036	Meinerzhagen, Stadt	10	-9,1	368	-13,6	10,9	2,3	5,4
962 040	Menden (Sauerland), Stadt	10	+11,1	206	+9,6	16,4	2,1	1,3
962 044	Nachrodt-Wiblingwerde	2	-33,3	170	-19,0	.	.	.
962 048	Neuenrade, Stadt	7	-	164	-	30,4	2,4	2,6
962 052	Plettenberg, Stadt	5	-16,7	172	-10,4	19,7	2,4	3,3
962 056	Schalksmühle	-	-	-	-	-	-	-
962 060	Werdohl, Stadt	4	-	85	+1,2	24,5	3,7	10,3
966 000	Kreis Olpe	106	-2,8	3 695	+0,9	18,3	2,6	2,9
966 004	Attendorn, Stadt	20	-	847	-1,4	20,2	2,4	3,5
966 008	Drolshagen, Stadt	10	+11,1	188	+3,3	23,3	2,4	2,1
966 012	Finnentrop	9	-	189	-	16,9	2,8	2,6
966 016	Kirchhundem	15	-6,3	351	-10,0	17,7	2,9	2,6
966 020	Lennestadt, Stadt	34	-	1 377	+2,9	19,5	3,3	3,1
966 024	Olpe, Stadt	13	-7,1	648	+48,3	11,7	2,5	1,6
966 028	Wenden	5	-28,6	95	-64,6	25,5	2,6	4,6
970 000	Kreis Siegen-Wittgenstein	92	+1,1	4 442	+4,7	34,5	5,0	3,0
970 004	Bad Berleburg, Stadt	22	-	1 097	-0,9	59,8	13,6	6,8
970 008	Burbach	7	+40,0	573	+57,0	25,3	8,8	12,3
970 012	Erndtebrück	1	-	28	-	.	.	.
970 016	Freudenberg, Stadt	7	-	218	-1,8	21,0	1,9	1,8
970 020	Hilchenbach, Stadt	8	-27,3	375	-14,8	58,5	10,2	2,4
970 024	Kreuztal, Stadt	4	-	84	-2,3	18,2	1,9	2,4
970 028	Bad Laasphe, Stadt	10	+11,1	515	+4,5	14,8	2,1	2,4
970 032	Netphen, Stadt	9	+28,6	244	+64,9	14,6	2,2	2,1
970 036	Neunkirchen	3	-	74	+4,2	.	.	.
970 040	Siegen, Stadt	12	-7,7	858	-4,7	19,2	1,7	1,3
970 044	Wilnsdorf	9	-	376	-1,6	20,6	2,2	1,5
974 000	Kreis Soest	146	-3,9	8 075	-2,2	39,9	4,7	3,7
974 004	Anröchte	2	-	39	-	.	.	.
974 008	Bad Sassendorf	24	-7,7	1 903	-1,9	64,6	8,5	3,0
974 012	Ense	1	-	12	-	.	.	.
974 016	Erwitte, Stadt	16	-	850	-2,0	51,1	5,9	3,3
974 020	Geseke, Stadt	4	-	922	-	7,4	1,9	1,7
974 024	Lippetal	6	-	60	+9,1	14,9	2,6	3,2
974 028	Lippstadt, Stadt	23	-	1 140	+0,4	38,6	4,8	2,7
974 032	Möhnesee	19	-9,5	1 253	-1,9	36,1	3,5	3,4
974 036	Rüthen, Stadt	11	+22,2	174	+19,2	27,6	2,0	2,5
974 040	Soest, Stadt	14	-6,7	852	-3,4	22,2	2,0	2,5
974 044	Warstein, Stadt	15	-6,3	459	-11,7	38,2	5,7	11,9
974 048	Welver	2	-33,3	40	-45,9	.	.	.
974 052	Werl, Stadt	5	-16,7	246	-5,7	27,1	1,6	8,9
974 056	Wickede (Ruhr)	4	-	125	-1,6	74,7	11,7	-
978 000	Kreis Unna	54	-3,6	3 076	-0,2	20,7	2,5	1,7
978 004	Bergkamen, Stadt	4	-	66	-	20,5	1,6	-
978 008	Bönen	-	-	-	-	-	-	-
978 012	Fröndenberg/Ruhr, Stadt	5	-	181	-	18,4	1,5	2,2
978 016	Holzwickede	2	-	188	-1,6	.	.	.
978 020	Kamen, Stadt	5	-16,7	570	-2,2	29,7	4,0	1,2
978 024	Lünen, Stadt	9	-	528	+2,9	18,7	2,3	1,8
978 028	Schwerte, Stadt	6	-25,0	252	-8,0	.	.	.
978 032	Selm, Stadt	5	+25,0	429	+3,9	4,6	2,8	1,5
978 036	Unna, Stadt	7	-	459	-	16,8	2,6	4,6
978 040	Werne, Stadt	11	-	403	-	34,0	2,7	2,7
900 000	Reg.-Bez. Arnsberg	1 096	-3,8	63 592	+1,3	28,9	3,3	2,6
	Nordrhein-Westfalen	4 493	-2,5	289 360	+1,3	24,7	2,8	2,4

Anmerkungen Seite 9

Noch: 2.1 Kapazität und Leistung der Beherbergungsstätten nach Verwaltungsbezirken

Juni 2021

Amtliche Schlüsselnummer	Verwaltungsbezirk	Ankünfte				Übernachtungen			
		aller Gäste	Veränderung ¹⁾	ausländischer Gäste	Veränderung ¹⁾	aller Gäste	Veränderung ¹⁾	ausländischer Gäste	Veränderung ¹⁾
962 000	Märkischer Kreis	7 605	-4,4	589	+6,9	17 353	+2,9	2 232	+6,6
962 004	Altena, Stadt	411	+39,8	15	-28,6	1 003	+27,1	78	+52,9
962 008	Balve, Stadt	767	+13,0	83	+7,8	2 443	+6,9	952	+19,1
962 012	Halver, Stadt
962 016	Hemer, Stadt	129	+13,2	-	-100,0	275	+53,6	-	-100,0
962 020	Herscheid
962 024	Iserlohn, Stadt	1 898	+0,6	145	+38,1	3 585	-1,8	273	-3,2
962 028	Kierspe, Stadt
962 032	Lüdenscheid, Stadt	2 036	+4,0	188	+6,2	4 354	+36,0	398	+6,7
962 036	Meinerzhagen, Stadt	522	-34,7	18	+12,5	1 202	-31,7	98	+197,0
962 040	Menden (Sauerland), Stadt	392	-29,5	15	-34,8	835	-23,6	20	-55,6
962 044	Nachrodt-Wiblingwerde
962 048	Neuenrade, Stadt	619	+1,6	66	+4,8	1 495	+2,5	171	-47,2
962 052	Plettenberg, Stadt	367	+3,4	24	+14,3	870	+16,5	78	-27,1
962 056	Schalksmühle	-	-	-	-	-	-	-	-
962 060	Werdohl, Stadt	170	+4,9	6	-25,0	626	+14,7	62	+244,4
966 000	Kreis Olpe	14 013	-10,1	649	-64,4	36 718	-6,2	1 859	-62,8
966 004	Attendorn, Stadt	3 414	-6,9	237	-9,2	8 291	+1,5	834	+37,9
966 008	Drolshagen, Stadt	2 188	-9,3	98	-16,9	5 240	+5,3	205	-8,1
966 012	Finnentrop	350	-26,2	5	-91,7	968	-22,4	13	-90,6
966 016	Kirchhundem	650	-44,2	30	-69,7	1 862	-15,0	78	-72,2
966 020	Lennestadt, Stadt	2 356	-34,3	125	-87,0	7 804	-26,2	382	-87,2
966 024	Olpe, Stadt	4 777	+25,4	122	-51,8	11 825	+8,5	201	-65,5
966 028	Wenden	278	-42,0	32	-53,6	728	-33,1	146	-18,0
970 000	Kreis Siegen-Wittgenstein	9 129	-8,6	802	-47,7	45 227	+16,3	2 415	-38,3
970 004	Bad Berleburg, Stadt	1 442	-1,1	75	-23,5	19 610	+37,9	511	+16,7
970 008	Burbach	495	+66,7	66	+312,5	4 349	+33,9	811	x
970 012	Erndtebrück
970 016	Freudenberg, Stadt	687	+8,9	57	-28,8	1 286	+22,8	105	-9,5
970 020	Hilchenbach, Stadt	659	-24,5	33	-54,2	6 710	-4,4	79	-54,9
970 024	Kreuztal, Stadt	239	+7,2	10	-47,4	458	-12,9	24	-47,8
970 028	Bad Laasphe, Stadt	1 091	-50,3	103	-87,3	2 319	-57,1	247	-89,2
970 032	Netphen, Stadt	449	-17,0	11	-88,9	978	+7,6	23	-82,0
970 036	Neunkirchen
970 040	Siegen, Stadt	2 767	-5,2	383	+29,0	4 803	-4,4	496	-0,4
970 044	Wilnsdorf	1 037	+65,1	47	+88,0	2 244	+152,1	70	+118,8
974 000	Kreis Soest	23 393	+7,8	801	-27,4	108 972	+3,5	2 925	-21,1
974 004	Anröchte
974 008	Bad Sassendorf	4 534	+2,0	68	-16,0	38 382	+5,8	201	-9,0
974 012	Ense
974 016	Erwitte, Stadt	2 280	+1,0	65	-26,1	13 387	-6,9	217	+1,4
974 020	Geseke, Stadt	1 047	+48,5	74	+10,4	2 040	+118,2	127	+42,7
974 024	Lippetal	344	-3,1	33	+120,0	905	+9,7	104	+316,0
974 028	Lippstadt, Stadt	3 755	-0,6	136	-0,7	18 074	-0,1	361	+23,6
974 032	Möhnesee	4 890	+18,3	111	-22,4	17 103	-2,8	375	+34,4
974 036	Rüthen, Stadt	1 010	+19,1	27	-67,1	2 068	+12,4	67	-69,5
974 040	Soest, Stadt	2 882	+0,7	195	-43,0	5 817	+6,2	497	-58,7
974 044	Warstein, Stadt	1 058	+74,9	41	-55,9	5 995	+21,1	486	-51,4
974 048	Welver
974 052	Werl, Stadt	1 157	+11,4	28	-44,0	1 839	+24,1	249	+80,4
974 056	Wickede (Ruhr)	239	-28,4	-	-	2 802	+1,0	22	x
978 000	Kreis Unna	8 923	+10,0	1 699	+146,2	21 976	+26,7	2 942	+154,9
978 004	Bergkamen, Stadt	465	-12,3	-	-100,0	744	+12,7	-	-100,0
978 008	Bönen	-	-	-	-	-	-	-	-
978 012	Fröndenberg/Ruhr, Stadt	654	-9,8	32	+45,5	998	-1,7	70	+29,6
978 016	Holzwickede
978 020	Kamen, Stadt	1 264	+38,4	107	-40,6	5 077	+222,6	129	-64,7
978 024	Lünen, Stadt	1 308	+19,5	160	+154,0	2 969	+48,7	285	+213,2
978 028	Schwerte, Stadt
978 032	Selm, Stadt	1 194	+22,7	15	-25,0	3 314	-8,3	22	-38,9
978 036	Unna, Stadt	895	+23,4	98	+46,3	2 313	+37,5	455	+369,1
978 040	Werne, Stadt	1 519	-2,2	125	+43,7	4 115	-2,7	342	+47,4
900 000	Reg.-Bez. Arnsberg	180 103	-0,2	12 691	-24,9	593 599	+8,5	33 036	-27,6
	Nordrhein-Westfalen	864 536	+6,2	83 845	-1,7	2 391 498	+10,6	204 288	+0,2

Anmerkungen Seite 9

2.2 Kapazität und Leistung der Beherbergungsstätten nach Gemeindegruppen und Betriebsarten

Juni 2021

Gemeindegruppe Betriebsart	Betriebe		Betten			Mittlere Aufenthaltsdauer ³⁾	
	geöffnete	Veränderung ¹⁾	angebotene	Veränderung ¹⁾	mittlere Auslastung ²⁾	aller Gäste	ausländischer Gäste
Mineral-, Moor-, Sole- und Thermalbäder	267	-5,0	22 095	-2,0	45,0	6,3	2,4
Hotels	88	-	7 177	+1,5	23,9	2,1	1,7
Gasthöfe	2	-33,3	53	-27,4	41,8	3,8	4,9
Pensionen	58	-1,7	1 669	-2,0	32,8	4,3	4,5
Hotels garnis	33	-17,5	2 064	-12,0	18,1	2,3	2,0
Erholungs-, Ferien-, Schulungsheime	9	-10,0	1 368	-7,5	10,5	2,2	1,5
Ferienhäuser, -wohnungen, -zentren	16	-11,1	339	-12,9	38,2	7,6	18,2
Hütten, Jugendherbergen u. Ä.	4	-20,0	256	-28,1	9,2	2,1	1,5
Vorsorge- und Reha-Kliniken	46	-	9 169	+0,5	76,0	23,3	24,0
Campingplätze	11	-8,3	.	.	.	3,2	2,4
Heilklimatische Kurorte	120	-12,4	9 659	+2,4	18,8	3,9	3,2
Hotels	38	-13,6	2 696	-11,5	15,1	2,2	2,4
Gasthöfe	12	-14,3	295	-11,9	29,2	3,8	7,6
Pensionen	19	-5,0	374	-10,7	23,8	2,5	2,9
Hotels garnis	2	-50,0	355	+46,1	19,9	2,2	2,0
Erholungs-, Ferien-, Schulungsheime	9	-18,2	666	-8,0	13,4	4,8	5,0
Ferienhäuser, -wohnungen, -zentren	29	-12,1	4 302	+15,8	13,3	4,4	4,8
Hütten, Jugendherbergen u. Ä.	3	+50,0	348	+12,3	1,8	1,9	-
Vorsorge- und Reha-Kliniken	3	-	623	-2,8	78,2	25,2	-
Campingplätze	5	-16,7	.	.	.	2,1	1,9
Kneippkurorte	136	+0,7	5 587	+11,1	22,7	2,8	4,4
Hotels	35	+2,9	2 017	+28,1	21,3	2,3	4,6
Gasthöfe	14	-12,5	228	-16,8	12,7	1,7	4,5
Pensionen	14	+7,7	248	+15,3	23,1	3,2	5,7
Hotels garnis	11	-8,3	527	-2,4	22,8	2,0	1,9
Erholungs-, Ferien-, Schulungsheime	6	+20,0	342	+26,7	7,3	2,3	-
Ferienhäuser, -wohnungen, -zentren	30	+3,4	961	+2,3	20,5	4,2	8,1
Hütten, Jugendherbergen u. Ä.	11	+10,0	872	+11,1	11,9	2,1	1,0
Vorsorge- und Reha-Kliniken	4	-	392	-9,3	77,9	33,6	-
Campingplätze	11	-8,3	.	.	.	2,3	3,2
Kneippheilbäder	139	-5,4	7 106	+1,4	41,3	5,1	3,8
Hotels	45	-2,2	2 644	-4,2	37,3	2,8	3,0
Gasthöfe	22	-4,3	559	-4,6	23,6	3,1	3,9
Pensionen	21	-	348	-4,7	23,8	3,1	2,7
Hotels garnis	5	-37,5	107	-41,2	16,7	1,8	3,4
Erholungs-, Ferien-, Schulungsheime	8	+14,3	1 123	+100,2	7,1	3,6	-
Ferienhäuser, -wohnungen, -zentren	27	-6,9	886	-2,9	55,2	5,7	15,9
Hütten, Jugendherbergen u. Ä.	1	-66,7	22	-89,2	6,7	2,8	-
Vorsorge- und Reha-Kliniken	7	-	1 417	-1,3	77,6	33,6	20,0
Campingplätze	3	-	.	.	.	1,5	1,4
Heilbäder zusammen	662	-5,4	44 447	+1,0	35,9	5,1	2,9
Hotels	206	-2,8	14 534	+0,6	24,1	2,3	2,3
Gasthöfe	50	-10,7	1 135	-10,5	23,6	3,1	5,2
Pensionen	112	-0,9	2 639	-2,3	29,5	3,7	3,8
Hotels garnis	51	-20,3	3 053	-7,8	19,1	2,2	2,0
Erholungs-, Ferien-, Schulungsheime	32	-3,0	3 499	+15,3	9,7	2,9	4,0
Ferienhäuser, -wohnungen, -zentren	102	-6,4	6 488	+9,0	21,4	4,9	8,4
Hütten, Jugendherbergen u. Ä.	19	-5,0	1 498	-9,5	9,1	2,1	1,4
Vorsorge- und Reha-Kliniken	60	-	11 601	-0,3	76,3	24,6	23,8
Campingplätze	30	-9,1	.	.	.	2,5	2,5

Anmerkungen Seite 9

Noch: 2.2 Kapazität und Leistung der Beherbergungsstätten nach Gemeindegruppen und Betriebsarten

Juni 2021

Gemeindegruppe Betriebsart	Ankünfte				Übernachtungen			
	aller Gäste	Verände- rung ¹⁾	aus- ländischer Gäste	Verände- rung ¹⁾	aller Gäste	Verände- rung ¹⁾	aus- ländischer Gäste	Verände- rung ¹⁾
Mineral-, Moor-, Sole- und Thermalbäder	48 539	-5,1	3 514	-12,3	307 682	+5,2	8 410	+1,0
Hotels	24 706	+3,6	2 472	-5,6	51 486	+6,8	4 236	-5,2
Gasthöfe	177	-12,4	16	+128,6	664	+23,4	78	+310,5
Pensionen	3 828	-5,3	155	-12,4	16 372	-0,5	699	+7,5
Hotels garnis	4 852	-22,5	588	-34,4	11 090	-12,0	1 185	-22,9
Erholungs-, Ferien-, Schulungsheime	1 968	-24,8	20	-16,7	4 269	-41,4	29	-71,6
Ferienhäuser, -wohnungen, -zentren	513	+13,0	76	+16,9	3 883	-3,7	1 380	+43,6
Hütten, Jugendherbergen u. Ä.	331	-29,3	14	-41,7	706	-34,5	21	-16,0
Vorsorge- und Reha-Kliniken	8 961	+4,2	17	+54,5	208 936	+10,2	408	+80,5
Campingplätze	3 203	-31,2	156	-15,7	10 276	-20,2	374	+9,7
Heilklimatische Kurorte	14 214	-23,7	1 228	-64,4	55 556	-13,7	3 944	-66,9
Hotels	5 398	-38,5	641	-66,7	11 732	-41,4	1 568	-70,1
Gasthöfe	607	-27,1	27	-55,7	2 290	-5,6	205	+54,1
Pensionen	1 035	-2,1	53	-46,5	2 634	-3,1	154	-44,8
Hotels garnis	939	+490,6	4	-93,7	2 037	x	8	-94,6
Erholungs-, Ferien-, Schulungsheime	555	-38,1	54	-48,1	2 681	+9,0	269	-49,0
Ferienhäuser, -wohnungen, -zentren	3 945	-18,8	299	-72,5	17 203	-14,6	1 448	-72,9
Hütten, Jugendherbergen u. Ä.	97	x	-	-	185	+351,2	-	-
Vorsorge- und Reha-Kliniken	580	+1,8	-	-	14 613	+14,4	-	-
Campingplätze	1 058	-28,4	150	+41,5	2 181	-36,7	292	+12,7
Kneippkurorte	20 341	+34,9	710	-25,4	57 815	+33,3	3 098	+24,0
Hotels	5 630	+11,2	380	-35,6	12 849	+22,7	1 750	+15,7
Gasthöfe	497	-46,7	6	-84,2	869	-41,2	27	-71,3
Pensionen	544	-29,0	23	-69,3	1 714	-13,3	131	-22,5
Hotels garnis	1 774	-14,8	58	-26,6	3 601	-5,5	112	+1,8
Erholungs-, Ferien-, Schulungsheime	319	x	-	-	743	+412,4	-	-
Ferienhäuser, -wohnungen, -zentren	1 398	-2,4	64	-39,6	5 912	+2,5	518	+11,6
Hütten, Jugendherbergen u. Ä.	1 440	+75,6	3	+200,0	3 075	+109,5	3	-40,0
Vorsorge- und Reha-Kliniken	273	+7,5	-	-	9 164	+26,9	-	-
Campingplätze	8 466	+127,9	176	+179,4	19 888	+80,1	557	+284,1
Kneippheilbäder	16 535	-12,5	752	-68,0	83 717	+4,1	2 832	-58,1
Hotels	9 365	-14,5	532	-71,8	25 939	-12,7	1 576	-70,3
Gasthöfe	1 256	-22,1	43	-78,7	3 954	-12,9	169	-65,9
Pensionen	809	+15,2	95	-19,5	2 488	+6,1	252	-40,4
Hotels garnis	305	-71,0	18	-77,2	536	-69,2	61	-54,8
Erholungs-, Ferien-, Schulungsheime	614	+18,8	-	-	2 181	+18,2	-	-
Ferienhäuser, -wohnungen, -zentren	2 581	-5,0	46	+48,4	14 661	+5,1	731	+142,1
Hütten, Jugendherbergen u. Ä.	16	-80,5	-	-	44	-83,2	-	-
Vorsorge- und Reha-Kliniken	982	+27,5	1	x	32 994	+32,1	20	x
Campingplätze	607	+27,3	17	-48,5	920	-11,3	23	-76,3
Heilbäder zusammen	99 629	-4,0	6 204	-42,3	504 770	+5,0	18 284	-38,1
Hotels	45 099	-7,3	4 025	-42,7	102 006	-5,9	9 130	-44,8
Gasthöfe	2 537	-29,2	92	-70,1	7 777	-13,4	479	-35,4
Pensionen	6 216	-5,4	326	-30,5	23 208	-1,2	1 236	-18,7
Hotels garnis	7 870	-17,6	668	-40,3	17 264	-6,5	1 366	-29,2
Erholungs-, Ferien-, Schulungsheime	3 456	-14,7	74	-42,2	9 874	-15,8	298	-52,6
Ferienhäuser, -wohnungen, -zentren	8 437	-10,9	485	-62,4	41 659	-5,1	4 077	-42,3
Hütten, Jugendherbergen u. Ä.	1 884	+36,6	17	-32,0	4 010	+40,8	24	-20,0
Vorsorge- und Reha-Kliniken	10 796	+5,9	18	+63,6	265 707	+13,3	428	+89,4
Campingplätze	13 334	+29,1	499	+28,9	33 265	+17,1	1 246	+48,0

Anmerkungen Seite 9

Noch: 2.2 Kapazität und Leistung der Beherbergungsstätten nach Gemeindegruppen und Betriebsarten

Juni 2021

Gemeindegruppe Betriebsart	Betriebe		Betten			Mittlere Aufenthaltsdauer ³⁾	
	geöffnete	Veränderung ¹⁾	angebotene	Veränderung ¹⁾	mittlere Auslastung ²⁾	aller Gäste	ausländischer Gäste
Luftkurorte	258	-3,0	10 708	-1,9	25,9	3,0	2,9
Hotels	74	-6,3	3 172	-6,0	24,3	2,2	2,3
Gasthöfe	26	-3,7	562	-6,0	24,3	2,1	3,1
Pensionen	34	+3,0	685	+3,3	32,9	2,8	4,5
Hotels garnis	11	-	181	-3,2	28,7	2,1	2,1
Erholungs-, Ferien-, Schulungsheime	21	-4,5	1 717	+1,0	15,2	3,8	1,9
Ferienhäuser, -wohnungen, -zentren	48	-2,0	2 231	-	39,2	3,9	4,7
Hütten, Jugendherbergen u. Ä.	18	-	1 487	+0,2	13,5	3,4	5,1
Vorsorge- und Reha-Kliniken	2	-	673	-	36,4	21,0	-
Campingplätze	24	-4,0	.	.	.	2,5	2,2
Erholungsorte	327	+1,9	14 345	+7,2	22,5	2,9	3,8
Hotels	106	-2,8	4 738	-2,6	22,0	2,1	2,1
Gasthöfe	26	-3,7	430	-3,4	18,7	2,2	2,2
Pensionen	24	-7,7	547	-4,7	25,9	3,2	6,2
Hotels garnis	18	+12,5	713	+15,2	24,5	3,0	11,0
Erholungs-, Ferien-, Schulungsheime	37	+5,7	2 503	+7,1	16,0	3,5	11,3
Ferienhäuser, -wohnungen, -zentren	51	+2,0	2 506	+0,4	32,5	4,9	10,2
Hütten, Jugendherbergen u. Ä.	19	+46,2	2 395	+55,6	5,6	1,9	1,0
Vorsorge- und Reha-Kliniken	4	-	513	-	82,4	27,5	-
Campingplätze	42	+2,4	.	.	.	2,4	2,2
Sonstige Gemeinden	3 246	-2,3	219 860	+1,1	22,5	2,4	2,3
Hotels	1 410	-3,5	118 186	+1,3	19,8	1,8	1,9
Gasthöfe	201	-2,0	3 966	-1,6	18,4	2,3	2,8
Pensionen	141	-2,1	3 296	-3,7	27,3	3,7	8,6
Hotels garnis	750	-3,4	49 642	+0,5	21,7	2,0	2,2
Erholungs-, Ferien-, Schulungsheime	214	-0,9	22 941	-0,7	14,8	3,8	13,7
Ferienhäuser, -wohnungen, -zentren	171	+1,8	7 501	-	50,5	4,9	13,0
Hütten, Jugendherbergen u. Ä.	105	+2,9	8 218	+10,2	12,1	2,7	3,5
Vorsorge- und Reha-Kliniken	45	+7,1	6 110	+4,0	87,1	27,9	35,5
Campingplätze	209	+1,0	.	.	.	2,8	2,1
Nordrhein-Westfalen	4 493	-2,5	289 360	+1,3	24,7	2,8	2,4
Hotels	1 796	-3,5	140 630	+0,9	20,4	1,9	2,0
Gasthöfe	303	-3,8	6 093	-3,9	19,9	2,4	3,0
Pensionen	311	-1,6	7 167	-2,6	28,5	3,6	7,0
Hotels garnis	830	-4,3	53 589	+0,2	21,6	2,0	2,3
Erholungs-, Ferien-, Schulungsheime	304	-0,7	30 660	+1,6	14,3	3,7	11,7
Ferienhäuser, -wohnungen, -zentren	372	-1,1	18 726	+3,0	36,7	4,8	9,8
Hütten, Jugendherbergen u. Ä.	161	+5,2	13 598	+12,1	10,8	2,6	3,5
Vorsorge- und Reha-Kliniken	111	+2,8	18 897	+1,1	78,6	25,7	30,3
Campingplätze	305	-0,3	.	.	.	2,7	2,1

Anmerkungen Seite 9

Noch: 2.2 Kapazität und Leistung der Beherbergungsstätten nach Gemeindegruppen und Betriebsarten

Juni 2021

Gemeindegruppe Betriebsart	Ankünfte				Übernachtungen			
	aller Gäste	Verände- rung ¹⁾	aus- ländischer Gäste	Verände- rung ¹⁾	aller Gäste	Verände- rung ¹⁾	aus- ländischer Gäste	Verände- rung ¹⁾
Luftkurorte	32 802	-11,0	2 469	-38,7	98 774	-6,1	7 057	-40,4
Hotels	10 237	-22,6	1 252	-41,5	22 783	-20,0	2 852	-47,6
Gasthöfe	1 914	-13,1	118	-33,3	4 095	-11,9	364	+1,4
Pensionen	2 389	-8,1	80	-42,9	6 614	-2,6	360	+24,1
Hotels garnis	725	-29,1	85	-54,5	1 539	-27,9	181	-54,1
Erholungs-, Ferien-, Schulungsheime	2 053	+1,2	7	-	7 830	+12,0	13	+62,5
Ferienhäuser, -wohnungen, -zentren	6 716	+5,0	494	-51,1	26 223	+0,9	2 312	-49,6
Hütten, Jugendherbergen u. Ä.	1 704	+14,7	14	-46,2	5 833	+81,4	72	-61,5
Vorsorge- und Reha-Kliniken	350	-28,1	-	-	7 356	-21,9	-	-
Campingplätze	6 714	-9,2	419	+22,2	16 501	-6,0	903	+56,5
Erholungsorte	47 670	+2,2	2 715	-42,7	137 099	+2,7	10 308	-27,6
Hotels	15 048	-6,2	1 505	-22,9	31 074	+0,4	3 226	-20,6
Gasthöfe	1 124	-18,3	102	-21,5	2 417	-19,6	222	-2,6
Pensionen	1 325	+0,1	63	-3,1	4 242	-3,5	391	-37,9
Hotels garnis	1 767	-16,7	154	+14,9	5 243	-4,0	1 688	+37,9
Erholungs-, Ferien-, Schulungsheime	3 350	+55,8	3	-50,0	11 748	+36,5	34	+100,0
Ferienhäuser, -wohnungen, -zentren	4 906	+16,2	351	-48,8	23 942	+19,7	3 593	-22,4
Hütten, Jugendherbergen u. Ä.	2 023	+0,1	5	-83,9	3 789	-25,3	5	-93,9
Vorsorge- und Reha-Kliniken	461	+20,7	-	-	12 682	+9,4	-	-
Campingplätze	17 666	+3,9	532	-69,3	41 962	-5,5	1 149	-65,9
Sonstige Gemeinden	684 435	+9,2	72 457	+10,1	1 650 855	+14,4	168 639	+13,7
Hotels	374 950	+12,6	46 851	+16,0	692 861	+16,6	90 483	+18,4
Gasthöfe	9 673	-2,3	922	+34,4	21 856	-2,6	2 620	-28,3
Pensionen	7 246	-11,2	810	+22,0	27 023	+7,2	6 992	+60,1
Hotels garnis	158 423	+0,7	19 220	+4,6	316 349	+8,9	43 215	+13,5
Erholungs-, Ferien-, Schulungsheime	25 969	+14,8	315	-7,1	98 870	+4,1	4 309	+6,1
Ferienhäuser, -wohnungen, -zentren	22 996	+30,9	962	-4,8	113 078	+50,3	12 530	+41,0
Hütten, Jugendherbergen u. Ä.	10 579	+23,3	503	+14,1	29 040	+60,6	1 767	-0,7
Vorsorge- und Reha-Kliniken	5 720	+22,3	22	+46,7	159 643	+14,6	782	+10,0
Campingplätze	68 879	+5,9	2 852	-26,4	192 135	+5,0	5 941	-42,6
Nordrhein-Westfalen	864 536	+6,2	83 845	-1,7	2 391 498	+10,6	204 288	+0,2
Hotels	445 334	+8,4	53 633	+4,2	848 724	+11,4	105 691	+3,1
Gasthöfe	15 248	-10,6	1 234	-5,1	36 145	-7,5	3 685	-26,1
Pensionen	17 176	-7,9	1 279	-4,4	61 087	+2,0	8 979	+31,9
Hotels garnis	168 785	-0,7	20 127	+1,6	340 395	+7,6	46 450	+11,6
Erholungs-, Ferien-, Schulungsheime	34 828	+12,9	399	-16,9	128 322	+4,9	4 654	-1,3
Ferienhäuser, -wohnungen, -zentren	43 055	+14,4	2 292	-42,6	204 902	+24,1	22 512	-10,6
Hütten, Jugendherbergen u. Ä.	16 190	+20,3	539	+3,1	42 672	+46,0	1 868	-10,1
Vorsorge- und Reha-Kliniken	17 327	+10,1	40	+53,8	445 388	+12,8	1 210	+29,1
Campingplätze	106 593	+6,8	4 302	-32,1	283 863	+3,9	9 239	-39,0

Anmerkungen Seite 9

2.3 Kapazität und Leistung der Beherbergungsstätten nach Reisegebieten und Betriebsarten

Juni 2021

Reisegebiet Betriebsart	Betriebe		Betten			Mittlere Aufenthaltsdauer ³⁾	
	geöffnete	Veränderung ¹⁾	angebotene	Veränderung ¹⁾	mittlere Auslastung ²⁾	aller Gäste	ausländischer Gäste
Eifel und Region Aachen	393	-4,6	18 922	+2,7	22,6	2,7	2,5
Hotels	122	-6,2	6 139	+1,7	22,4	2,0	2,3
Gasthöfe	17	-5,6	404	-5,2	18,3	2,2	1,8
Pensionen	21	-8,7	338	-5,1	27,4	2,5	2,6
Hotels garnis	65	-5,8	3 268	-2,1	17,9	2,1	2,0
Erholungs-, Ferien-, Schulungsheime	38	+5,6	2 760	+28,0	11,4	4,3	6,6
Ferienhäuser, -wohnungen, -zentren	58	-7,9	3 485	-4,3	37,5	4,3	4,5
Hütten, Jugendherbergen u. Ä.	27	+3,8	2 014	+3,2	8,2	2,1	1,7
Vorsorge- und Reha-Kliniken	5	-	514	-0,4	69,3	22,2	18,2
Campingplätze	40	-4,8	.	.	.	2,4	2,0
Niederrhein	497	-4,1	26 329	+1,2	23,8	2,5	2,4
Hotels	204	-3,3	14 886	+3,1	19,5	1,8	2,1
Gasthöfe	33	-2,9	749	-3,2	20,7	2,4	4,0
Pensionen	21	-4,5	577	-4,0	26,2	2,3	2,1
Hotels garnis	96	-1,0	4 288	-2,7	24,9	2,2	3,6
Erholungs-, Ferien-, Schulungsheime	20	-9,1	2 197	+1,9	17,0	2,7	2,3
Ferienhäuser, -wohnungen, -zentren	40	-9,1	928	-3,6	30,9	4,2	10,2
Hütten, Jugendherbergen u. Ä.	17	-5,6	1 430	-8,2	13,4	2,2	1,0
Vorsorge- und Reha-Kliniken	8	-	1 274	+13,6	88,6	29,2	23,6
Campingplätze	58	-6,5	.	.	.	2,6	1,7
Münsterland	546	+5,4	25 565	+2,0	26,7	2,5	3,1
Hotels	255	+2,4	12 178	+2,4	29,5	2,0	2,7
Gasthöfe	40	-	664	-0,9	18,1	1,9	1,0
Pensionen	38	+2,7	973	-2,4	24,6	3,6	10,1
Hotels garnis	50	-2,0	2 715	-4,8	30,2	1,9	1,9
Erholungs-, Ferien-, Schulungsheime	46	+4,5	6 127	-	12,7	3,7	3,5
Ferienhäuser, -wohnungen, -zentren	51	+27,5	1 277	+20,5	43,3	5,0	21,7
Hütten, Jugendherbergen u. Ä.	13	-	979	+14,2	17,4	2,1	2,6
Vorsorge- und Reha-Kliniken	5	+25,0	652	+9,4	81,0	21,0	-
Campingplätze	48	+20,0	.	.	.	2,8	2,5
Teutoburger Wald	640	-3,2	35 007	-2,1	34,1	4,1	3,3
Hotels	243	-4,3	13 789	-3,5	24,2	2,1	2,4
Gasthöfe	52	-	934	+1,1	17,9	2,4	8,7
Pensionen	89	-	2 283	-1,9	26,5	3,8	5,8
Hotels garnis	66	-5,7	3 504	-3,9	24,0	1,9	2,1
Erholungs-, Ferien-, Schulungsheime	42	-2,3	3 433	-2,7	9,0	2,2	1,4
Ferienhäuser, -wohnungen, -zentren	39	-7,1	1 197	-11,7	27,6	5,8	18,1
Hütten, Jugendherbergen u. Ä.	24	+4,3	1 423	+9,0	12,7	3,8	20,2
Vorsorge- und Reha-Kliniken	39	-	8 444	+0,7	72,7	24,2	26,3
Campingplätze	46	-6,1	.	.	.	3,0	3,3
Sauerland	753	-4,8	39 733	-0,1	30,7	3,6	3,4
Hotels	241	-6,6	13 542	-3,6	24,6	2,3	2,3
Gasthöfe	99	-7,5	2 170	-7,3	23,5	2,5	3,8
Pensionen	95	-3,1	2 005	-4,4	29,3	3,3	4,4
Hotels garnis	36	-7,7	1 743	+4,5	24,4	1,9	2,3
Erholungs-, Ferien-, Schulungsheime	47	-9,6	4 393	+0,3	17,7	4,1	5,5
Ferienhäuser, -wohnungen, -zentren	137	-2,8	10 464	+4,1	36,3	4,5	8,3
Hütten, Jugendherbergen u. Ä.	30	+11,1	2 266	+14,7	7,6	2,4	5,0
Vorsorge- und Reha-Kliniken	22	-	3 150	-1,9	80,3	26,2	-
Campingplätze	46	-2,1	.	.	.	2,8	2,2
Siegerland-Wittgenstein	92	+1,1	4 442	+4,7	34,5	5,0	3,0
Hotels	41	-	2 000	-1,3	21,8	2,1	1,7
Gasthöfe	11	-8,3	181	-9,0	14,7	2,0	3,1
Pensionen	11	-	169	+2,4	27,2	4,0	3,1
Hotels garnis	10	+25,0	574	+56,0	28,4	6,1	11,4
Erholungs-, Ferien-, Schulungsheime	8	+33,3	553	+19,4	12,8	2,5	5,5
Ferienhäuser, -wohnungen, -zentren	4	-20,0	66	-23,3	28,0	7,1	19,8
Hütten, Jugendherbergen u. Ä.	1	-50,0	33	-35,3	60,6	30,0	-
Vorsorge- und Reha-Kliniken	4	-	866	-2,0	85,1	34,0	20,0
Campingplätze	2	-	.	.	.	1,8	2,0

Anmerkungen Seite 9

Noch: 2.3 Kapazität und Leistung der Beherbergungsstätten nach Reisegebieten und Betriebsarten

Juni 2021

Reisegebiet Betriebsart	Ankünfte				Übernachtungen			
	aller Gäste	Verände- rung ¹⁾	aus- ländischer Gäste	Verände- rung ¹⁾	aller Gäste	Verände- rung ¹⁾	aus- ländischer Gäste	Verände- rung ¹⁾
Eifel und Region Aachen	57 500	-10,4	6 493	-29,2	156 122	-2,7	15 966	-23,9
Hotels	20 933	-9,2	3 645	-10,3	40 829	-3,0	8 211	+15,2
Gasthöfe	1 024	-15,8	131	-30,7	2 217	-23,6	238	-47,2
Pensionen	1 127	+2,3	109	-34,3	2 769	-5,6	283	-39,7
Hotels garnis	8 371	-32,6	1 067	-48,3	17 552	-22,0	2 112	-40,7
Erholungs-, Ferien-, Schulungsheime	2 121	-17,7	14	-85,4	9 116	+4,5	92	-54,9
Ferienhäuser, -wohnungen, -zentren	8 833	+13,3	773	-46,7	38 386	+7,2	3 481	-47,9
Hütten, Jugendherbergen u. Ä.	2 270	+58,7	33	-8,3	4 847	+58,8	55	+3,8
Vorsorge- und Reha-Kliniken	481	+8,3	5	-16,7	10 691	+16,1	91	-28,9
Campingplätze	12 340	-13,0	716	-34,9	29 715	-10,7	1 403	-39,1
Niederrhein	94 944	+6,4	8 935	-14,4	236 385	+8,2	21 767	-14,8
Hotels	47 755	+9,0	5 426	-8,8	86 927	+9,6	11 173	-10,4
Gasthöfe	1 905	+2,3	154	-19,4	4 647	-20,2	609	-67,3
Pensionen	1 997	+19,1	188	+86,1	4 531	+15,2	388	-37,2
Hotels garnis	14 303	-4,1	1 348	-1,7	31 376	+5,1	4 861	+25,7
Erholungs-, Ferien-, Schulungsheime	4 015	+75,4	3	-88,0	10 790	+21,8	7	-95,4
Ferienhäuser, -wohnungen, -zentren	2 033	-15,2	160	+61,6	8 538	-12,4	1 628	+25,3
Hütten, Jugendherbergen u. Ä.	2 566	+95,3	11	+120,0	5 546	+93,7	11	+22,2
Vorsorge- und Reha-Kliniken	1 159	+27,1	11	+266,7	33 882	+25,6	260	+116,7
Campingplätze	19 211	-4,2	1 634	-39,2	50 148	-1,7	2 830	-45,3
Münsterland	105 801	+25,3	6 783	+25,5	267 395	+27,2	21 017	+33,6
Hotels	52 915	+18,1	3 795	+11,5	107 113	+23,7	10 110	+5,7
Gasthöfe	1 899	+15,9	437	+189,4	3 608	+7,2	457	+19,9
Pensionen	2 000	+10,8	186	+66,1	7 158	+19,5	1 886	+172,9
Hotels garnis	13 138	+32,0	1 555	+130,0	24 624	+35,8	2 961	+120,3
Erholungs-, Ferien-, Schulungsheime	6 190	+35,8	104	+60,0	22 927	+24,7	369	+205,0
Ferienhäuser, -wohnungen, -zentren	3 302	+9,4	180	-23,7	16 600	+41,5	3 899	+126,4
Hütten, Jugendherbergen u. Ä.	2 079	-9,2	18	-66,7	4 461	+12,7	47	-63,0
Vorsorge- und Reha-Kliniken	755	+8,9	-	-	15 838	+9,7	-	-
Campingplätze	23 523	+50,2	508	-27,9	65 066	+36,5	1 288	-27,7
Teutoburger Wald	101 947	+4,6	5 834	-9,9	413 790	+8,6	19 002	+2,3
Hotels	48 076	+4,3	3 603	-8,9	99 673	+6,6	8 756	+0,4
Gasthöfe	2 118	-16,3	92	+3,4	5 028	+1,1	797	+137,9
Pensionen	4 803	-12,9	192	+21,5	18 014	+1,5	1 113	+81,0
Hotels garnis	12 992	+23,8	1 110	-13,3	25 208	+24,8	2 380	+1,9
Erholungs-, Ferien-, Schulungsheime	4 013	-0,8	44	+63,0	8 947	-24,0	62	-43,6
Ferienhäuser, -wohnungen, -zentren	1 687	+8,3	153	-17,3	9 845	+2,8	2 776	+21,3
Hütten, Jugendherbergen u. Ä.	1 414	-8,0	39	-4,9	5 387	+32,2	787	-19,3
Vorsorge- und Reha-Kliniken	7 599	+8,2	15	+87,5	184 074	+12,0	395	+132,4
Campingplätze	19 245	+3,1	586	-20,3	57 614	+5,1	1 936	-35,9
Sauerland	110 795	-3,1	4 812	-52,0	403 386	+5,7	16 208	-49,3
Hotels	41 291	-16,0	2 860	-52,9	96 405	-11,0	6 592	-58,2
Gasthöfe	6 129	-15,6	282	-45,2	15 033	-7,9	1 061	-15,2
Pensionen	5 290	-14,5	211	-51,6	17 588	-9,4	932	-22,1
Hotels garnis	6 480	+15,6	303	-31,9	12 522	+16,7	712	-51,3
Erholungs-, Ferien-, Schulungsheime	5 586	+15,4	62	-43,1	22 995	+36,0	343	-36,7
Ferienhäuser, -wohnungen, -zentren	25 079	+18,4	680	-61,6	114 014	+28,7	5 613	-43,3
Hütten, Jugendherbergen u. Ä.	2 132	+13,3	1	-66,7	5 016	+2,0	5	-28,6
Vorsorge- und Reha-Kliniken	2 893	-1,0	-	-	75 861	+10,6	22	x
Campingplätze	15 915	+3,5	413	-38,0	43 952	-8,0	928	-49,3
Siegerland-Wittgenstein	9 129	-8,6	802	-47,7	45 227	+16,3	2 415	-38,3
Hotels	5 916	-15,5	643	-54,7	12 650	-4,4	1 111	-66,5
Gasthöfe	391	-37,3	12	-47,8	798	-25,6	37	-17,8
Pensionen	346	+5,8	41	+173,3	1 381	+25,4	128	+64,1
Hotels garnis	798	-16,6	62	+3,3	4 896	+15,5	706	+273,5
Erholungs-, Ferien-, Schulungsheime	797	+358,0	17	x	1 996	+173,1	94	+30,6
Ferienhäuser, -wohnungen, -zentren	78	-16,1	15	-6,3	554	+30,4	297	+36,2
Hütten, Jugendherbergen u. Ä.	20	-51,2	-	-	600	+192,7	-	-
Vorsorge- und Reha-Kliniken	651	+19,9	1	x	22 110	+27,8	20	x
Campingplätze	132	-42,4	11	x	242	-59,1	22	x

Anmerkungen Seite 9

Noch: 2.3 Kapazität und Leistung der Beherbergungsstätten nach Reisegebieten und Betriebsarten

Juni 2021

Reisegebiet Betriebsart	Betriebe		Betten			Mittlere Aufenthaltsdauer ³⁾	
	geöffnete	Veränderung ¹⁾	angebotene	Veränderung ¹⁾	mittlere Auslastung ²⁾	aller Gäste	ausländischer Gäste
Bergisches Land	170	-4,5	9 511	-3,6	23,9	3,4	2,8
Hotels	79	-10,2	4 033	-8,1	16,8	1,9	2,3
Gasthöfe	5	+25,0	79	+25,4	24,9	3,4	6,2
Pensionen	5	-	76	-	23,5	6,7	-
Hotels garnis	19	-5,0	877	-0,6	27,0	2,9	3,0
Erholungs-, Ferien-, Schulungsheime	24	-4,0	2 077	-9,4	10,3	1,7	2,0
Ferienhäuser, -wohnungen, -zentren	6	-14,3	136	-11,7	17,4	3,9	24,5
Hütten, Jugendherbergen u. Ä.	10	+11,1	906	+21,4	6,0	1,8	8,6
Vorsorge- und Reha-Kliniken	10	+25,0	1 327	+5,1	74,8	22,8	x
Campingplätze	12	-	.	.	.	2,6	2,1
Bonn und Rhein-Sieg-Kreis	218	-2,2	16 739	+0,9	19,8	2,2	2,5
Hotels	94	-6,9	8 673	-8,4	18,7	1,7	2,1
Gasthöfe	15	+7,1	301	-0,7	15,9	3,0	3,2
Pensionen	7	+16,7	161	+10,3	39,1	8,0	21,7
Hotels garnis	61	-4,7	4 333	+8,7	22,6	2,2	2,4
Erholungs-, Ferien-, Schulungsheime	22	+4,8	2 217	+4,6	10,4	2,4	2,4
Ferienhäuser, -wohnungen, -zentren	5	-16,7	204	-16,4	44,8	10,6	17,3
Hütten, Jugendherbergen u. Ä.	4	+300,0	567	x	4,3	2,2	5,2
Vorsorge- und Reha-Kliniken	3	-	283	-	86,7	33,3	19,0
Campingplätze	7	-	.	.	.	2,3	1,2
Köln und Rhein-Erft-Kreis	334	-4,0	36 822	+1,8	20,1	2,1	2,2
Hotels	132	-4,3	20 721	+1,1	17,9	1,7	1,6
Gasthöfe	11	-8,3	212	+1,0	14,6	2,9	4,7
Pensionen	9	-	265	+1,5	51,6	5,9	9,7
Hotels garnis	141	-7,2	11 456	+1,6	20,2	1,9	2,2
Erholungs-, Ferien-, Schulungsheime	13	-7,1	1 930	-4,5	26,1	16,9	x
Ferienhäuser, -wohnungen, -zentren	10	+66,7	342	+149,6	52,7	8,7	13,0
Hütten, Jugendherbergen u. Ä.	7	+16,7	1 504	+10,8	11,6	3,7	1,9
Vorsorge- und Reha-Kliniken	4	-	392	-3,9	92,7	41,1	35,3
Campingplätze	7	-	.	.	.	2,3	2,2
Düsseldorf und Kreis Mettmann	267	-3,3	30 938	+2,7	15,4	1,7	1,8
Hotels	109	-1,8	20 522	+6,6	14,5	1,6	1,6
Gasthöfe	4	-	76	-6,2	9,7	4,5	23,8
Pensionen	3	-	47	-	12,1	2,1	2,3
Hotels garnis	139	-4,1	9 474	-6,6	17,6	2,0	2,4
Erholungs-, Ferien-, Schulungsheime	4	-20,0	220	-32,7	15,0	5,6	-
Ferienhäuser, -wohnungen, -zentren	2	-	23	-	70,4	20,3	53,3
Hütten, Jugendherbergen u. Ä.	3	-	576	+114,1	9,6	2,2	3,5
Vorsorge- und Reha-Kliniken	-	-	-	-	-	-	-
Campingplätze	3	-	.	.	.	2,6	2,1
Ruhrgebiet	513	-1,0	40 077	+5,0	23,9	2,6	2,3
Hotels	236	-	21 569	+6,6	20,1	2,0	2,2
Gasthöfe	16	-11,1	323	-7,7	16,9	2,2	1,8
Pensionen	12	-	273	+2,6	36,0	5,7	30,1
Hotels garnis	130	-3,0	10 059	+6,0	22,4	1,9	2,0
Erholungs-, Ferien-, Schulungsheime	33	+3,1	3 867	+4,6	18,5	5,0	5,2
Ferienhäuser, -wohnungen, -zentren	20	-	604	+29,3	42,0	8,0	12,6
Hütten, Jugendherbergen u. Ä.	22	-4,3	1 713	-12,5	15,5	3,3	1,5
Vorsorge- und Reha-Kliniken	9	-	1 669	-1,7	94,5	28,2	7,0
Campingplätze	35	+2,9	.	.	.	2,1	1,7
Bergisches Städtedreieck	70	-5,4	5 275	-4,7	17,8	2,7	2,0
Hotels	40	-9,1	2 578	-6,7	15,9	1,9	2,0
Gasthöfe	-	-	-	-	-	-	-
Pensionen	-	-100,0	-	-100,0	-	-	-
Hotels garnis	17	-5,6	1 298	-10,4	15,8	2,2	2,2
Erholungs-, Ferien-, Schulungsheime	7	+16,7	886	-3,7	7,5	3,4	3,2
Ferienhäuser, -wohnungen, -zentren	-	-	-	-	-	-	-
Hütten, Jugendherbergen u. Ä.	3	+50,0	187	+233,9	0,5	1,1	-
Vorsorge- und Reha-Kliniken	2	-	326	-	77,4	23,4	-
Campingplätze	1	-	.	.	.	5,6	2,7
Nordrhein-Westfalen	4 493	-2,5	289 360	+1,3	24,7	2,8	2,4
Hotels	1 796	-3,5	140 630	+0,9	20,4	1,9	2,0
Gasthöfe	303	-3,8	6 093	-3,9	19,9	2,4	3,0
Pensionen	311	-1,6	7 167	-2,6	28,5	3,6	7,0
Hotels garnis	830	-4,3	53 589	+0,2	21,6	2,0	2,3
Erholungs-, Ferien-, Schulungsheime	304	-0,7	30 660	+1,6	14,3	3,7	11,7
Ferienhäuser, -wohnungen, -zentren	372	-1,1	18 726	+3,0	36,7	4,8	9,8
Hütten, Jugendherbergen u. Ä.	161	+5,2	13 598	+12,1	10,8	2,6	3,5
Vorsorge- und Reha-Kliniken	111	+2,8	18 897	+1,1	78,6	25,7	30,3
Campingplätze	305	-0,3	.	.	.	2,7	2,1

Anmerkungen Seite 9

Noch: 2.3 Kapazität und Leistung der Beherbergungsstätten nach Reisegebieten und Betriebsarten

Juni 2021

Reisegebiet Betriebsart	Ankünfte				Übernachtungen			
	aller Gäste	Verände- rung ¹⁾	aus- ländischer Gäste	Verände- rung ¹⁾	aller Gäste	Verände- rung ¹⁾	aus- ländischer Gäste	Verände- rung ¹⁾
Bergisches Land	20 925	-1,8	1 259	-28,1	71 226	+3,9	3 528	-21,7
Hotels	10 295	-8,5	820	-38,0	19 763	-3,5	1 899	-23,7
Gasthöfe	174	+14,5	9	-71,0	591	+114,9	56	-12,5
Pensionen	80	-42,4	-	-100,0	535	-14,5	-	-100,0
Hotels garnis	2 492	+0,9	293	+3,9	7 113	+6,4	877	-10,8
Erholungs-, Ferien-, Schulungsheime	3 582	+24,8	107	+75,4	6 136	+1,2	211	+55,1
Ferienhäuser, -wohnungen, -zentren	182	-22,2	4	-84,6	708	-28,4	98	-72,6
Hütten, Jugendherbergen u. Ä.	837	-28,2	10	x	1 473	-32,5	86	x
Vorsorge- und Reha-Kliniken	1 305	+26,8	2	-50,0	29 789	+14,5	271	-4,6
Campingplätze	1 978	-1,1	14	-22,2	5 118	-2,6	30	-65,9
Bonn und Rhein-Sieg-Kreis	47 391	+3,1	4 174	+1,5	102 434	+3,2	10 623	+8,1
Hotels	27 799	+0,7	2 191	-16,8	48 244	-5,7	4 561	-5,5
Gasthöfe	480	-30,8	40	-35,5	1 439	-3,3	129	+29,0
Pensionen	236	+2,6	27	+170,0	1 887	+16,1	585	-1,7
Hotels garnis	12 922	+5,2	1 752	+36,4	27 983	+12,1	4 121	+18,9
Erholungs-, Ferien-, Schulungsheime	2 689	-5,1	30	+3,4	6 510	+10,7	73	+23,7
Ferienhäuser, -wohnungen, -zentren	259	-19,6	57	+5,6	2 744	+31,4	985	+47,7
Hütten, Jugendherbergen u. Ä.	329	+222,5	11	-31,3	727	+419,3	57	+216,7
Vorsorge- und Reha-Kliniken	221	+1,4	2	+100,0	7 363	+3,2	38	+65,2
Campingplätze	2 456	+47,0	64	+156,0	5 537	+16,6	74	-2,6
Köln und Rhein-Erft-Kreis	106 556	+8,4	17 875	+29,0	226 313	+7,8	38 939	+26,3
Hotels	63 283	+22,7	12 630	+48,8	108 329	+20,8	20 355	+41,7
Gasthöfe	321	+0,3	18	+100,0	927	+41,5	84	+460,0
Pensionen	701	-8,8	267	-11,0	4 105	+14,3	2 588	+14,2
Hotels garnis	34 761	-8,9	4 489	-1,8	66 569	+1,4	10 037	+12,1
Erholungs-, Ferien-, Schulungsheime	891	-2,4	3	-57,1	15 085	-38,5	3 335	+4,6
Ferienhäuser, -wohnungen, -zentren	622	+126,2	134	+38,1	5 411	+228,1	1 742	+50,8
Hütten, Jugendherbergen u. Ä.	1 413	-11,7	122	-43,8	5 216	+57,7	233	-53,0
Vorsorge- und Reha-Kliniken	265	+4,3	3	-	10 897	+3,1	106	-36,9
Campingplätze	4 299	-3,3	209	+25,9	9 774	-5,1	459	+105,8
Düsseldorf und Kreis Mettmann	82 517	+21,9	14 060	+27,7	142 038	+24,4	25 295	+29,3
Hotels	56 078	+44,5	10 627	+50,3	87 133	+39,4	16 581	+47,6
Gasthöfe	49	-40,2	5	+400,0	222	-66,9	119	-70,0
Pensionen	83	+25,8	24	x	171	+15,5	54	x
Hotels garnis	24 336	-8,2	3 292	-14,0	48 774	+4,9	7 844	+7,4
Erholungs-, Ferien-, Schulungsheime	178	-80,8	-	-100,0	992	+4,0	-	-100,0
Ferienhäuser, -wohnungen, -zentren	24	+14,3	7	+16,7	486	+12,8	373	+3,3
Hütten, Jugendherbergen u. Ä.	753	x	74	+105,6	1 666	x	258	+160,6
Vorsorge- und Reha-Kliniken	-	-	-	-	-	-	-	-
Campingplätze	1 016	-14,3	31	-40,4	2 594	-5,3	66	-56,0
Ruhrgebiet	116 709	+6,4	12 024	+14,1	298 876	+19,0	27 916	+34,5
Hotels	64 410	+7,8	6 729	+6,6	129 327	+26,6	15 021	+32,0
Gasthöfe	758	+11,8	54	+35,0	1 635	+7,2	98	+18,1
Pensionen	513	-38,9	34	+13,3	2 948	+5,5	1 022	+494,2
Hotels garnis	35 428	+4,2	4 734	+25,6	67 631	+9,3	9 572	+23,7
Erholungs-, Ferien-, Schulungsheime	4 193	+5,2	10	-78,3	20 887	+42,2	52	-55,2
Ferienhäuser, -wohnungen, -zentren	956	+26,6	129	+143,4	7 616	+84,9	1 620	+203,9
Hütten, Jugendherbergen u. Ä.	2 349	+18,9	220	+91,3	7 703	+82,0	329	+11,5
Vorsorge- und Reha-Kliniken	1 675	+12,2	1	-	47 312	+4,9	7	-84,1
Campingplätze	6 427	+3,6	113	-34,3	13 817	-5,4	195	-50,3
Bergisches Städtedreieck	10 322	-9,4	794	-19,7	28 306	-	1 612	-6,3
Hotels	6 583	-16,7	664	-16,2	12 331	-3,2	1 321	+10,1
Gasthöfe	-	-	-	-	-	-	-	-
Pensionen	-	-	-	-	-	-	-	-
Hotels garnis	2 764	+19,8	122	-34,8	6 147	+21,8	267	-37,2
Erholungs-, Ferien-, Schulungsheime	573	-31,0	5	x	1 941	-59,9	16	x
Ferienhäuser, -wohnungen, -zentren	-	-	-	-	-	-	-	-
Hütten, Jugendherbergen u. Ä.	28	-17,6	-	-	30	-64,7	-	-
Vorsorge- und Reha-Kliniken	323	+50,9	-	-	7 571	+49,2	-	-
Campingplätze	51	-47,4	3	-70,0	286	-46,0	8	-91,6
Nordrhein-Westfalen	864 536	+6,2	83 845	-1,7	2 391 498	+10,6	204 288	+0,2
Hotels	445 334	+8,4	53 633	+4,2	848 724	+11,4	105 691	+3,1
Gasthöfe	15 248	-10,6	1 234	-5,1	36 145	-7,5	3 685	-26,1
Pensionen	17 176	-7,9	1 279	-4,4	61 087	+2,0	8 979	+31,9
Hotels garnis	168 785	-0,7	20 127	+1,6	340 395	+7,6	46 450	+11,6
Erholungs-, Ferien-, Schulungsheime	34 828	+12,9	399	-16,9	128 322	+4,9	4 654	-1,3
Ferienhäuser, -wohnungen, -zentren	43 055	+14,4	2 292	-42,6	204 902	+24,1	22 512	-10,6
Hütten, Jugendherbergen u. Ä.	16 190	+20,3	539	+3,1	42 672	+46,0	1 868	-10,1
Vorsorge- und Reha-Kliniken	17 327	+10,1	40	+53,8	445 388	+12,8	1 210	+29,1
Campingplätze	106 593	+6,8	4 302	-32,1	283 863	+3,9	9 239	-39,0

Anmerkungen Seite 9

2.4 Leistung der Beherbergungsstätten nach Reisegebieten und Herkunftsländern

Juni 2021

Reisegebiet Herkunftsland (ständiger Wohnsitz)	Ankünfte		Übernachtungen			Mittlere Aufenthalts- dauer ³⁾
	aller Gäste	Verän- derung ¹⁾	aller Gäste	Verän- derung ¹⁾	Anteil ²⁾	
Eifel und Region Aachen	57 500	-10,4	156 122	-2,7	100	2,7
Bundesrepublik Deutschland	51 007	-7,3	140 156	+0,5	89,8	2,7
Ausland	6 493	-29,2	15 966	-23,9	10,2	2,5
Europa	5 980	-27,7	14 613	-24,7	91,5	2,4
EU-Länder	5 489	-30,6	13 405	-27,8	84,0	2,4
Belgien	1 155	-35,7	2 426	-32,2	15,2	2,1
Bulgarien	14	+40,0	17	-32,0	0,1	1,2
Dänemark	94	-5,1	110	-42,7	0,7	1,2
Estland	3	-88,9	4	-90,0	-	1,3
Finnland	12	-14,3	33	-36,5	0,2	2,8
Frankreich	447	-8,2	985	-15,7	6,2	2,2
Griechenland	14	+55,6	21	+90,9	0,1	1,5
Republik Irland	23	+9,5	33	-13,2	0,2	1,4
Italien	167	+49,1	338	-19,7	2,1	2,0
Kroatien	10	-	34	+209,1	0,2	3,4
Lettland	7	+75,0	7	+75,0	-	1,0
Litauen	11	+10,0	20	-57,4	0,1	1,8
Luxemburg	127	-45,3	250	-41,0	1,6	2,0
Malta	2	-	3	-50,0	-	1,5
Niederlande	2 372	-36,8	5 300	-46,6	33,2	2,2
Österreich	256	+21,9	490	+6,1	3,1	1,9
Polen	265	+12,3	827	+10,4	5,2	3,1
Portugal	28	-87,6	143	-40,9	0,9	5,1
Rumänien	97	+16,9	1 586	x	9,9	16,4
Schweden	30	-21,1	40	-52,9	0,3	1,3
Slowakische Republik	38	+153,3	97	+361,9	0,6	2,6
Slowenien	31	+244,4	50	+51,5	0,3	1,6
Spanien	60	+5,3	118	+25,5	0,7	2,0
Tschechische Republik	58	-1,7	119	+15,5	0,7	2,1
Ungarn	68	+183,3	137	+211,4	0,9	2,0
Vereinigtes Königreich	98	-72,7	215	-59,4	1,3	2,2
Zypern	2	x	2	x	-	1,0
Island	2	-	2	-71,4	-	1,0
Norwegen	10	+233,3	35	x	0,2	3,5
Russland	14	+7,7	110	+14,6	0,7	7,9
Schweiz	295	+7,7	666	+15,6	4,2	2,3
Türkei	24	-4,0	44	-15,4	0,3	1,8
Ukraine	12	+71,4	86	x	0,5	7,2
sonstige europäische Länder	134	+191,3	265	+128,4	1,7	2,0
Afrika	26	+225,0	69	+331,3	0,4	2,7
Republik Südafrika	1	-66,7	1	-80,0	-	1,0
sonstige afrikanische Länder	25	+400,0	68	x	0,4	2,7
Asien	82	+12,3	321	+105,8	2,0	3,9
Arabische Golfstaaten	36	+350,0	239	+497,5	1,5	6,6
Volksrepublik China und Hongkong	9	-77,5	12	-82,4	0,1	1,3
Indien	5	+66,7	5	-54,5	-	1,0
Israel	7	+40,0	28	+460,0	0,2	4,0
Japan	-	-	-	-	-	-
Südkorea	8	+300,0	8	+300,0	0,1	1,0
Taiwan	-	-	-	-	-	-
sonstige asiatische Länder	17	+240,0	29	+190,0	0,2	1,7
Amerika	287	+20,1	650	+43,2	4,1	2,3
Kanada	2	-80,0	3	-78,6	-	1,5
USA	268	+34,0	489	+31,1	3,1	1,8
sonstige nordamerikanische Länder	-	-	-	-	-	-
Mittelamerika und Karibik	9	-40,0	9	-82,7	0,1	1,0
Brasilien	2	-66,7	25	+257,1	0,2	12,5
sonstige südamerikanische Länder	6	-14,3	124	x	0,8	20,7
Australien	4	-55,6	30	-14,3	0,2	7,5
Neuseeland und Ozeanien	-	-	-	-	-	-
Ohne Angabe	114	-80,0	283	-68,7	1,8	2,5

1) Veränderung gegenüber dem Vorjahreszeitraum in % – 2) Bei Übernachtungen von Gästen aus der Bundesrepublik Deutschland und dem Ausland: Anteil an allen Übernachtungen im Bundesgebiet; sonst: Anteil an allen Übernachtungen am Ausland zusammen. – 3) mittlere Aufenthaltsdauer in Tagen = Übernachtungen/ Ankünfte

Noch: 2.4 Leistung der Beherbergungsstätten nach Reisegebieten und Herkunftsländern

Juni 2021

Reisegebiet Herkunftsland (ständiger Wohnsitz)	Ankünfte		Übernachtungen			Mittlere Aufenthalts- dauer ³⁾
	aller Gäste	Verän- derung ¹⁾	aller Gäste	Verän- derung ¹⁾	Anteil ²⁾	
Niederrhein	94 944	+6,4	236 385	+8,2	100	2,5
Bundesrepublik Deutschland	86 009	+9,2	214 618	+11,3	90,8	2,5
Ausland	8 935	-14,4	21 767	-14,8	9,2	2,4
Europa	7 754	-11,7	18 734	-14,8	86,1	2,4
EU-Länder	6 460	-20,0	16 552	-19,7	76,0	2,6
Belgien	574	-25,9	1 104	-24,8	5,1	1,9
Bulgarien	209	+386,0	463	+151,6	2,1	2,2
Dänemark	147	+14,0	400	+91,4	1,8	2,7
Estland	4	-90,0	9	-89,7	-	2,3
Finnland	15	-11,8	28	-20,0	0,1	1,9
Frankreich	367	-8,5	673	+8,9	3,1	1,8
Griechenland	48	+29,7	260	+400,0	1,2	5,4
Republik Irland	21	-27,6	65	+10,2	0,3	3,1
Italien	269	+62,0	672	+20,9	3,1	2,5
Kroatien	38	-19,1	266	-8,6	1,2	7,0
Lettland	15	+15,4	44	+63,0	0,2	2,9
Litauen	18	-14,3	386	+142,8	1,8	21,4
Luxemburg	73	-53,2	106	-54,5	0,5	1,5
Malta	-	-	-	-	-	-
Niederlande	2 888	-40,0	5 180	-42,6	23,8	1,8
Österreich	390	+37,3	864	+3,8	4,0	2,2
Polen	475	+40,5	1 635	-17,1	7,5	3,4
Portugal	55	+400,0	106	x	0,5	1,9
Rumänien	168	-27,6	2 065	-27,6	9,5	12,3
Schweden	54	+170,0	103	+296,2	0,5	1,9
Slowakische Republik	70	+84,2	301	+318,1	1,4	4,3
Slowenien	47	+67,9	323	+51,6	1,5	6,9
Spanien	170	+153,7	572	+336,6	2,6	3,4
Tschechische Republik	99	+45,6	255	-57,3	1,2	2,6
Ungarn	67	+6,3	314	-36,8	1,4	4,7
Vereinigtes Königreich	179	-20,8	358	-9,6	1,6	2,0
Zypern	-	-	-	-	-	-
Island	4	+300,0	7	x	-	1,8
Norwegen	16	+14,3	48	+152,6	0,2	3,0
Russland	42	+223,1	109	x	0,5	2,6
Schweiz	416	-3,5	831	+2,5	3,8	2,0
Türkei	97	+177,1	230	+91,7	1,1	2,4
Ukraine	36	+50,0	86	+38,7	0,4	2,4
sonstige europäische Länder	683	+250,3	871	+156,2	4,0	1,3
Afrika	28	+154,5	120	+21,2	0,6	4,3
Republik Südafrika	4	+300,0	52	+225,0	0,2	13,0
sonstige afrikanische Länder	24	+140,0	68	-18,1	0,3	2,8
Asien	85	+41,7	751	+28,8	3,5	8,8
Arabische Golfstaaten	13	-	210	+70,7	1,0	16,2
Volksrepublik China und Hongkong	13	-40,9	20	-48,7	0,1	1,5
Indien	-	-	-	-	-	-
Israel	12	x	32	x	0,1	2,7
Japan	3	+200,0	7	x	-	2,3
Südkorea	2	x	7	x	-	3,5
Taiwan	-	-	-	-	-	-
sonstige asiatische Länder	42	+147,1	475	x	2,2	11,3
Amerika	139	+127,9	388	+83,9	1,8	2,8
Kanada	12	+20,0	132	+355,2	0,6	11,0
USA	101	+119,6	181	+9,0	0,8	1,8
sonstige nordamerikanische Länder	-	-	-	-	-	-
Mittelamerika und Karibik	6	+100,0	7	-12,5	-	1,2
Brasilien	4	+300,0	48	x	0,2	12,0
sonstige südamerikanische Länder	16	x	20	x	0,1	1,3
Australien	4	+33,3	5	+66,7	-	1,3
Neuseeland und Ozeanien	1	-	3	+200,0	-	3,0
Ohne Angabe	924	-39,1	1 766	-33,9	8,1	1,9

Anmerkungen Seite 31

Noch: 2.4 Leistung der Beherbergungsstätten nach Reisegebieten und Herkunftsländern

Juni 2021

Reisegebiet Herkunftsland (ständiger Wohnsitz)	Ankünfte		Übernachtungen			Mittlere Aufenthalts- dauer ³⁾
	aller Gäste	Verän- derung ¹⁾	aller Gäste	Verän- derung ¹⁾	Anteil ²⁾	
Münsterland	105 801	+25,3	267 395	+27,2	100	2,5
Bundesrepublik Deutschland	99 018	+25,3	246 378	+26,7	92,1	2,5
Ausland	6 783	+25,5	21 017	+33,6	7,9	3,1
Europa	5 353	+4,8	17 477	+23,6	83,2	3,3
EU-Länder	4 730	+2,9	15 588	+18,7	74,2	3,3
Belgien	233	-14,3	370	-15,7	1,8	1,6
Bulgarien	51	x	171	+76,3	0,8	3,4
Dänemark	331	-0,9	585	-9,3	2,8	1,8
Estland	7	x	9	x	-	1,3
Finnland	27	+8,0	46	-16,4	0,2	1,7
Frankreich	269	+42,3	576	+60,0	2,7	2,1
Griechenland	17	-5,6	42	-45,5	0,2	2,5
Republik Irland	5	-54,5	9	-40,0	-	1,8
Italien	188	+80,8	391	+35,3	1,9	2,1
Kroatien	21	+133,3	179	-26,6	0,9	8,5
Lettland	8	-27,3	15	-25,0	0,1	1,9
Litauen	191	x	680	x	3,2	3,6
Luxemburg	67	-1,5	134	+3,9	0,6	2,0
Malta	4	+300,0	18	x	0,1	4,5
Niederlande	1 330	-41,7	2 895	-37,5	13,8	2,2
Österreich	325	+34,9	755	-3,8	3,6	2,3
Polen	664	+40,4	4 790	+126,9	22,8	7,2
Portugal	17	+21,4	62	+106,7	0,3	3,6
Rumänien	238	+103,4	1 600	-18,1	7,6	6,7
Schweden	108	+96,4	161	+123,6	0,8	1,5
Slowakische Republik	30	+50,0	181	-22,6	0,9	6,0
Slowenien	34	+54,5	380	+104,3	1,8	11,2
Spanien	337	+471,2	733	x	3,5	2,2
Tschechische Republik	125	+247,2	397	+293,1	1,9	3,2
Ungarn	46	-34,3	320	+42,2	1,5	7,0
Vereinigtes Königreich	54	-63,0	82	-67,1	0,4	1,5
Zypern	3	+50,0	7	-56,3	-	2,3
Island	-	-	-	-	-	-
Norwegen	49	-16,9	115	+62,0	0,5	2,3
Russland	34	+466,7	308	x	1,5	9,1
Schweiz	341	+16,4	657	+22,6	3,1	1,9
Türkei	36	x	146	x	0,7	4,1
Ukraine	42	x	254	x	1,2	6,0
sonstige europäische Länder	121	-13,6	409	+11,1	1,9	3,4
Afrika	35	+337,5	35	-16,7	0,2	1,0
Republik Südafrika	34	-	34	+161,5	0,2	1,0
sonstige afrikanische Länder	1	-87,5	1	-96,6	-	1,0
Asien	75	+141,9	349	+68,6	1,7	4,7
Arabische Golfstaaten	6	x	15	+275,0	0,1	2,5
Volksrepublik China und Hongkong	8	-46,7	15	-46,4	0,1	1,9
Indien	3	+50,0	21	-38,2	0,1	7,0
Israel	6	x	11	x	0,1	1,8
Japan	1	x	1	x	-	1,0
Südkorea	2	+100,0	4	+300,0	-	2,0
Taiwan	-	-	-	-	-	-
sonstige asiatische Länder	49	+308,3	282	+101,4	1,3	5,8
Amerika	132	+207,0	583	+351,9	2,8	4,4
Kanada	3	+50,0	18	x	0,1	6,0
USA	107	+296,3	490	x	2,3	4,6
sonstige nordamerikanische Länder	-	-	-	-	-	-
Mittelamerika und Karibik	14	+366,7	25	x	0,1	1,8
Brasilien	4	+300,0	39	+30,0	0,2	9,8
sonstige südamerikanische Länder	4	-55,6	11	-72,5	0,1	2,8
Australien	4	+33,3	6	-50,0	-	1,5
Neuseeland und Ozeanien	-	-	-	-	-	-
Ohne Angabe	1 184	+455,9	2 567	+113,2	12,2	2,2

Anmerkungen Seite 31

Noch: 2.4 Leistung der Beherbergungsstätten nach Reisegebieten und Herkunftsländern

Juni 2021

Reisegebiet Herkunftsland (ständiger Wohnsitz)	Ankünfte		Übernachtungen			Mittlere Aufenthalts- dauer ³⁾
	aller Gäste	Verän- derung ¹⁾	aller Gäste	Verän- derung ¹⁾	Anteil ²⁾	
Teutoburger Wald	101 947	+4,6	413 790	+8,6	100	4,1
Bundesrepublik Deutschland	96 113	+5,6	394 788	+8,9	95,4	4,1
Ausland	5 834	-9,9	19 002	+2,3	4,6	3,3
Europa	4 951	+1,2	16 027	+4,9	84,3	3,2
EU-Länder	4 165	-1,7	13 700	-	72,1	3,3
Belgien	213	-38,4	482	-29,0	2,5	2,3
Bulgarien	31	+244,4	97	x	0,5	3,1
Dänemark	162	-28,6	411	+5,9	2,2	2,5
Estland	15	+400,0	18	+350,0	0,1	1,2
Finnland	9	-57,1	67	+3,1	0,4	7,4
Frankreich	354	+64,7	976	+119,3	5,1	2,8
Griechenland	22	+69,2	72	+53,2	0,4	3,3
Republik Irland	10	-9,1	89	x	0,5	8,9
Italien	132	+40,4	398	+80,1	2,1	3,0
Kroatien	19	+26,7	37	-9,8	0,2	1,9
Lettland	17	+41,7	33	+26,9	0,2	1,9
Litauen	47	+113,6	460	x	2,4	9,8
Luxemburg	65	-11,0	177	-13,2	0,9	2,7
Malta	-	-	-	-	-	-
Niederlande	1 389	-26,2	3 669	-36,2	19,3	2,6
Österreich	408	+32,9	889	+7,8	4,7	2,2
Polen	620	+29,4	3 632	+21,7	19,1	5,9
Portugal	25	+78,6	95	+48,4	0,5	3,8
Rumänien	96	+65,5	391	+167,8	2,1	4,1
Schweden	31	+19,2	64	+12,3	0,3	2,1
Slowakische Republik	36	-10,0	138	+40,8	0,7	3,8
Slowenien	27	+12,5	181	+77,5	1,0	6,7
Spanien	178	+229,6	532	+118,9	2,8	3,0
Tschechische Republik	144	+24,1	525	-33,5	2,8	3,6
Ungarn	49	+81,5	139	-11,5	0,7	2,8
Vereinigtes Königreich	65	-57,0	127	-58,6	0,7	2,0
Zypern	1	x	1	x	-	1,0
Island	2	x	22	x	0,1	11,0
Norwegen	6	-50,0	30	+11,1	0,2	5,0
Russland	43	+38,7	113	-28,5	0,6	2,6
Schweiz	352	+11,4	915	+41,0	4,8	2,6
Türkei	103	+194,3	541	+313,0	2,8	5,3
Ukraine	45	+95,7	127	+95,4	0,7	2,8
sonstige europäische Länder	235	-	579	+5,5	3,0	2,5
Afrika	39	+225,0	299	+33,5	1,6	7,7
Republik Südafrika	20	x	74	x	0,4	3,7
sonstige afrikanische Länder	19	+58,3	225	+0,4	1,2	11,8
Asien	123	+141,2	735	+26,5	3,9	6,0
Arabische Golfstaaten	15	+66,7	175	-18,6	0,9	11,7
Volksrepublik China und Hongkong	29	+262,5	146	x	0,8	5,0
Indien	1	-75,0	1	-98,8	-	1,0
Israel	7	x	45	x	0,2	6,4
Japan	11	+266,7	64	x	0,3	5,8
Südkorea	2	+100,0	38	+26,7	0,2	19,0
Taiwan	2	+100,0	2	-93,3	-	1,0
sonstige asiatische Länder	56	+124,0	264	+25,1	1,4	4,7
Amerika	147	+194,0	700	+418,5	3,7	4,8
Kanada	6	+100,0	14	+55,6	0,1	2,3
USA	95	+227,6	420	x	2,2	4,4
sonstige nordamerikanische Länder	-	-	-	-	-	-
Mittelamerika und Karibik	12	x	134	x	0,7	11,2
Brasilien	10	+100,0	61	+38,6	0,3	6,1
sonstige südamerikanische Länder	24	+100,0	71	+317,6	0,4	3,0
Australien	12	+300,0	45	+462,5	0,2	3,8
Neuseeland und Ozeanien	4	x	8	x	-	2,0
Ohne Angabe	558	-62,1	1 188	-49,5	6,3	2,1

Anmerkungen Seite 31

Noch: 2.4 Leistung der Beherbergungsstätten nach Reisegebieten und Herkunftsländern

Juni 2021

Reisegebiet Herkunftsland (ständiger Wohnsitz)	Ankünfte		Übernachtungen			Mittlere Aufenthalts- dauer ³⁾
	aller Gäste	Verän- derung ¹⁾	aller Gäste	Verän- derung ¹⁾	Anteil ²⁾	
Sauerland	110 795	-3,1	403 386	+5,7	100	3,6
Bundesrepublik Deutschland	105 983	+1,5	387 178	+10,7	96,0	3,7
Ausland	4 812	-52,0	16 208	-49,3	4,0	3,4
Europa	4 491	-53,2	15 459	-50,2	95,4	3,4
EU-Länder	4 179	-54,5	14 544	-51,2	89,7	3,5
Belgien	233	-72,7	537	-78,9	3,3	2,3
Bulgarien	23	-28,1	263	+10,0	1,6	11,4
Dänemark	100	-19,4	136	-58,9	0,8	1,4
Estland	3	+200,0	4	+33,3	-	1,3
Finnland	4	-	4	-20,0	-	1,0
Frankreich	131	+9,2	294	-23,4	1,8	2,2
Griechenland	18	x	62	x	0,4	3,4
Republik Irland	3	x	3	x	-	1,0
Italien	131	+12,9	446	+69,6	2,8	3,4
Kroatien	5	-16,7	7	+16,7	-	1,4
Lettland	2	-60,0	6	-	-	3,0
Litauen	31	+55,0	472	x	2,9	15,2
Luxemburg	34	-44,3	91	-38,1	0,6	2,7
Malta	-	-	-	-	-	-
Niederlande	2 552	-62,0	7 294	-63,8	45,0	2,9
Österreich	262	+5,6	797	+1,1	4,9	3,0
Polen	274	-12,2	1 788	+31,1	11,0	6,5
Portugal	54	+17,4	82	-43,4	0,5	1,5
Rumänien	47	+20,5	588	-10,2	3,6	12,5
Schweden	26	+188,9	37	+236,4	0,2	1,4
Slowakische Republik	23	-71,6	181	-42,7	1,1	7,9
Slowenien	36	+157,1	336	+373,2	2,1	9,3
Spanien	50	+31,6	207	+105,0	1,3	4,1
Tschechische Republik	79	-37,3	239	-62,7	1,5	3,0
Ungarn	45	-63,4	633	-55,9	3,9	14,1
Vereinigtes Königreich	13	-83,1	37	-72,6	0,2	2,8
Zypern	-	-	-	-	-	-
Island	-	-	-	-	-	-
Norwegen	10	-33,3	31	-40,4	0,2	3,1
Russland	7	+133,3	16	+220,0	0,1	2,3
Schweiz	180	-32,6	385	-38,5	2,4	2,1
Türkei	29	-25,6	125	-55,4	0,8	4,3
Ukraine	9	+350,0	26	x	0,2	2,9
sonstige europäische Länder	77	-7,2	332	+24,8	2,0	4,3
Afrika	8	x	41	x	0,3	5,1
Republik Südafrika	2	x	10	x	0,1	5,0
sonstige afrikanische Länder	6	x	31	x	0,2	5,2
Asien	34	+54,5	86	-48,5	0,5	2,5
Arabische Golfstaaten	3	x	3	x	-	1,0
Volksrepublik China und Hongkong	6	-40,0	14	-44,0	0,1	2,3
Indien	1	-	3	+200,0	-	3,0
Israel	5	x	7	x	-	1,4
Japan	2	-50,0	2	-84,6	-	1,0
Südkorea	-	-	-	-	-	-
Taiwan	-	-	-	-	-	-
sonstige asiatische Länder	17	x	57	-38,7	0,4	3,4
Amerika	53	+211,8	194	x	1,2	3,7
Kanada	-	-	-	-	-	-
USA	44	+193,3	158	+444,8	1,0	3,6
sonstige nordamerikanische Länder	-	-	-	-	-	-
Mittelamerika und Karibik	5	x	11	x	0,1	2,2
Brasilien	3	x	12	x	0,1	4,0
sonstige südamerikanische Länder	1	-	13	x	0,1	13,0
Australien	6	x	11	x	0,1	1,8
Neuseeland und Ozeanien	2	-	4	-50,0	-	2,0
Ohne Angabe	218	-44,1	413	-45,1	2,5	1,9

Anmerkungen Seite 31

Noch: 2.4 Leistung der Beherbergungsstätten nach Reisegebieten und Herkunftsländern

Juni 2021

Reisegebiet Herkunftsland (ständiger Wohnsitz)	Ankünfte		Übernachtungen			Mittlere Aufenthalts- dauer ³⁾
	aller Gäste	Verän- derung ¹⁾	aller Gäste	Verän- derung ¹⁾	Anteil ²⁾	
Siegerland-Wittgenstein	9 129	-8,6	45 227	+16,3	100	5,0
Bundesrepublik Deutschland	8 327	-1,5	42 812	+22,4	94,7	5,1
Ausland	802	-47,7	2 415	-38,3	5,3	3,0
Europa	668	-48,3	2 190	-35,9	90,7	3,3
EU-Länder	615	-49,0	2 110	-35,9	87,4	3,4
Belgien	18	-76,9	29	-78,7	1,2	1,6
Bulgarien	-	-	-	-	-	-
Dänemark	14	-30,0	38	+52,0	1,6	2,7
Estland	-	-100,0	170	x	7,0	-
Finnland	1	x	1	x	-	1,0
Frankreich	61	+3,4	114	+5,6	4,7	1,9
Griechenland	5	x	11	x	0,5	2,2
Republik Irland	-	-	-	-	-	-
Italien	31	-34,0	56	-69,7	2,3	1,8
Kroatien	4	+100,0	4	+100,0	0,2	1,0
Lettland	-	-	-	-	-	-
Litauen	12	x	13	x	0,5	1,1
Luxemburg	3	+200,0	3	+200,0	0,1	1,0
Malta	-	-	-	-	-	-
Niederlande	165	-79,3	384	-82,8	15,9	2,3
Österreich	106	+53,6	209	+56,0	8,7	2,0
Polen	89	+111,9	758	x	31,4	8,5
Portugal	2	x	4	x	0,2	2,0
Rumänien	4	-20,0	4	-55,6	0,2	1,0
Schweden	13	x	19	x	0,8	1,5
Slowakische Republik	16	+300,0	124	x	5,1	7,8
Slowenien	16	+128,6	62	+26,5	2,6	3,9
Spanien	5	-54,5	7	-74,1	0,3	1,4
Tschechische Republik	22	-8,3	62	+44,2	2,6	2,8
Ungarn	27	x	35	x	1,4	1,3
Vereinigtes Königreich	1	-95,5	3	-87,5	0,1	3,0
Zypern	-	-	-	-	-	-
Island	-	-	-	-	-	-
Norwegen	-	-	-	-	-	-
Russland	4	x	4	x	0,2	1,0
Schweiz	40	-48,1	62	-47,0	2,6	1,6
Türkei	1	-50,0	2	-60,0	0,1	2,0
Ukraine	2	-	3	-	0,1	1,5
sonstige europäische Länder	6	+50,0	9	+125,0	0,4	1,5
Afrika	12	x	72	-	3,0	6,0
Republik Südafrika	-	-	-	-	-	-
sonstige afrikanische Länder	12	x	72	-	3,0	6,0
Asien	28	+460,0	28	-	1,2	1,0
Arabische Golfstaaten	-	-	-	-	-	-
Volksrepublik China und Hongkong	-	-	-	-	-	-
Indien	-	-	-	-	-	-
Israel	20	x	20	x	0,8	1,0
Japan	2	x	2	x	0,1	1,0
Südkorea	-	-	-	-	-	-
Taiwan	-	-	-	-	-	-
sonstige asiatische Länder	6	x	6	x	0,2	1,0
Amerika	71	x	89	x	3,7	1,3
Kanada	-	-	-	-	-	-
USA	69	x	87	x	3,6	1,3
sonstige nordamerikanische Länder	-	-	-	-	-	-
Mittelamerika und Karibik	2	x	2	x	0,1	1,0
Brasilien	-	-	-	-	-	-
sonstige südamerikanische Länder	-	-	-	-	-	-
Australien	-	-	-	-	-	-
Neuseeland und Ozeanien	1	x	4	x	0,2	4,0
Ohne Angabe	22	-90,7	32	-91,9	1,3	1,5

Anmerkungen Seite 31

Noch: 2.4 Leistung der Beherbergungsstätten nach Reisegebieten und Herkunftsländern

Juni 2021

Reisegebiet Herkunftsland (ständiger Wohnsitz)	Ankünfte		Übernachtungen			Mittlere Aufenthalts- dauer ³⁾
	aller Gäste	Verän- derung ¹⁾	aller Gäste	Verän- derung ¹⁾	Anteil ²⁾	
Bergisches Land	20 925	-1,8	71 226	+3,9	100	3,4
Bundesrepublik Deutschland	19 666	+0,6	67 698	+5,7	95,0	3,4
Ausland	1 259	-28,1	3 528	-21,7	5,0	2,8
Europa	1 065	-27,4	3 062	-22,4	86,8	2,9
EU-Länder	915	-32,6	2 681	-25,2	76,0	2,9
Belgien	76	-16,5	126	-9,4	3,6	1,7
Bulgarien	9	x	24	x	0,7	2,7
Dänemark	48	+45,5	93	+45,3	2,6	1,9
Estland	3	-25,0	5	+25,0	0,1	1,7
Finnland	8	x	37	x	1,0	4,6
Frankreich	74	+42,3	121	+36,0	3,4	1,6
Griechenland	3	+50,0	14	+250,0	0,4	4,7
Republik Irland	4	-93,8	6	-96,1	0,2	1,5
Italien	36	-2,7	76	+22,6	2,2	2,1
Kroatien	5	-16,7	6	-	0,2	1,2
Lettland	6	x	6	x	0,2	1,0
Litauen	2	-93,1	3	-94,1	0,1	1,5
Luxemburg	64	+146,2	430	+45,3	12,2	6,7
Malta	-	-	-	-	-	-
Niederlande	239	-59,9	544	-45,3	15,4	2,3
Österreich	78	-54,4	246	-48,3	7,0	3,2
Polen	158	+38,6	684	+75,4	19,4	4,3
Portugal	11	+175,0	15	+50,0	0,4	1,4
Rumänien	7	-66,7	7	-97,9	0,2	1,0
Schweden	11	x	16	x	0,5	1,5
Slowakische Republik	5	-37,5	12	-78,2	0,3	2,4
Slowenien	3	-78,6	95	-45,1	2,7	31,7
Spanien	31	+29,2	66	-65,6	1,9	2,1
Tschechische Republik	14	-6,7	18	-21,7	0,5	1,3
Ungarn	7	-65,0	13	-45,8	0,4	1,9
Vereinigtes Königreich	13	-40,9	18	-52,6	0,5	1,4
Zypern	-	-	-	-	-	-
Island	-	-	-	-	-	-
Norwegen	9	+80,0	28	+86,7	0,8	3,1
Russland	2	-	8	+300,0	0,2	4,0
Schweiz	107	+24,4	220	+17,0	6,2	2,1
Türkei	11	+83,3	62	+72,2	1,8	5,6
Ukraine	6	+100,0	8	+166,7	0,2	1,3
sonstige europäische Länder	15	+114,3	55	-53,0	1,6	3,7
Afrika	2	x	2	x	0,1	1,0
Republik Südafrika	-	-	-	-	-	-
sonstige afrikanische Länder	2	x	2	x	0,1	1,0
Asien	5	-83,3	66	-8,3	1,9	13,2
Arabische Golfstaaten	-	-	-	-	-	-
Volksrepublik China und Hongkong	2	-84,6	5	-78,3	0,1	2,5
Indien	-	-	-	-	-	-
Israel	-	-	-	-	-	-
Japan	2	-33,3	31	x	0,9	15,5
Südkorea	-	-	-	-	-	-
Taiwan	-	-	-	-	-	-
sonstige asiatische Länder	1	-90,9	30	+57,9	0,9	30,0
Amerika	39	+39,3	124	+65,3	3,5	3,2
Kanada	-	-	-	-	-	-
USA	26	+36,8	83	+130,6	2,4	3,2
sonstige nordamerikanische Länder	8	x	17	x	0,5	2,1
Mittelamerika und Karibik	-	-100,0	2	-	0,1	-
Brasilien	-	-	-	-	-	-
sonstige südamerikanische Länder	5	+150,0	22	x	0,6	4,4
Australien	-	-	-	-	-	-
Neuseeland und Ozeanien	-	-	-	-	-	-
Ohne Angabe	148	-34,5	274	-33,8	7,8	1,9

Anmerkungen Seite 31

Noch: 2.4 Leistung der Beherbergungsstätten nach Reisegebieten und Herkunftsländern

Juni 2021

Reisegebiet Herkunftsland (ständiger Wohnsitz)	Ankünfte		Übernachtungen			Mittlere Aufenthalts- dauer ³⁾
	aller Gäste	Verän- derung ¹⁾	aller Gäste	Verän- derung ¹⁾	Anteil ²⁾	
Bonn und Rhein-Sieg-Kreis	47 391	+3,1	102 434	+3,2	100	2,2
Bundesrepublik Deutschland	43 217	+3,3	91 811	+2,7	89,6	2,1
Ausland	4 174	+1,5	10 623	+8,1	10,4	2,5
Europa	3 556	+9,3	8 186	+9,6	77,1	2,3
EU-Länder	3 032	+10,7	6 792	+8,8	63,9	2,2
Belgien	279	-29,4	482	-34,6	4,5	1,7
Bulgarien	49	+133,3	154	+63,8	1,4	3,1
Dänemark	48	-30,4	88	-22,8	0,8	1,8
Estland	7	-	12	-14,3	0,1	1,7
Finnland	18	-10,0	26	-29,7	0,2	1,4
Frankreich	255	+25,0	541	+28,8	5,1	2,1
Griechenland	14	+27,3	94	+422,2	0,9	6,7
Republik Irland	6	-33,3	10	-9,1	0,1	1,7
Italien	493	+291,3	748	+100,5	7,0	1,5
Kroatien	33	-8,3	62	-31,1	0,6	1,9
Lettland	21	+425,0	45	+25,0	0,4	2,1
Litauen	20	+33,3	49	-14,0	0,5	2,5
Luxemburg	74	-41,7	115	-48,7	1,1	1,6
Malta	-	-	-	-	-	-
Niederlande	649	-26,6	1 130	-24,0	10,6	1,7
Österreich	353	+41,8	748	+25,1	7,0	2,1
Polen	223	+46,7	1 060	+124,6	10,0	4,8
Portugal	12	-	51	-29,2	0,5	4,3
Rumänien	140	+137,3	372	+117,5	3,5	2,7
Schweden	28	-3,4	47	-19,0	0,4	1,7
Slowakische Republik	34	+54,5	285	+15,9	2,7	8,4
Slowenien	17	-10,5	35	-10,3	0,3	2,1
Spanien	83	+112,8	334	+456,7	3,1	4,0
Tschechische Republik	47	-6,0	103	+21,2	1,0	2,2
Ungarn	21	-58,8	47	-88,6	0,4	2,2
Vereinigtes Königreich	101	-19,8	147	-53,0	1,4	1,5
Zypern	7	x	7	x	0,1	1,0
Island	3	+200,0	3	+200,0	-	1,0
Norwegen	9	-	13	+30,0	0,1	1,4
Russland	74	+155,2	161	+140,3	1,5	2,2
Schweiz	291	-30,7	722	-14,8	6,8	2,5
Türkei	13	-7,1	31	-3,1	0,3	2,4
Ukraine	19	x	121	x	1,1	6,4
sonstige europäische Länder	115	+210,8	343	+33,5	3,2	3,0
Afrika	54	+42,1	252	+36,2	2,4	4,7
Republik Südafrika	9	-10,0	34	+17,2	0,3	3,8
sonstige afrikanische Länder	45	+60,7	218	+39,7	2,1	4,8
Asien	149	+84,0	843	+9,6	7,9	5,7
Arabische Golfstaaten	47	+291,7	395	+201,5	3,7	8,4
Volksrepublik China und Hongkong	20	-16,7	166	-54,6	1,6	8,3
Indien	11	-8,3	29	-79,3	0,3	2,6
Israel	23	x	33	x	0,3	1,4
Japan	5	-16,7	93	+19,2	0,9	18,6
Südkorea	1	x	30	x	0,3	30,0
Taiwan	-	-100,0	1	-87,5	-	-
sonstige asiatische Länder	42	+110,0	96	+123,3	0,9	2,3
Amerika	193	+18,4	585	+45,2	5,5	3,0
Kanada	5	-64,3	106	+63,1	1,0	21,2
USA	145	+7,4	382	+32,2	3,6	2,6
sonstige nordamerikanische Länder	2	x	3	x	-	1,5
Mittelamerika und Karibik	20	+400,0	59	+247,1	0,6	3,0
Brasilien	-	-100,0	1	-90,9	-	-
sonstige südamerikanische Länder	21	+425,0	34	+61,9	0,3	1,6
Australien	7	+16,7	55	+223,5	0,5	7,9
Neuseeland und Ozeanien	2	+100,0	2	-33,3	-	1,0
Ohne Angabe	213	-62,8	700	-28,7	6,6	3,3

Anmerkungen Seite 31

Noch: 2.4 Leistung der Beherbergungsstätten nach Reisegebieten und Herkunftsländern

Juni 2021

Reisegebiet Herkunftsland (ständiger Wohnsitz)	Ankünfte		Übernachtungen			Mittlere Aufenthalts- dauer ³⁾
	aller Gäste	Verän- derung ¹⁾	aller Gäste	Verän- derung ¹⁾	Anteil ²⁾	
Köln und Rhein-Erft-Kreis	106 556	+8,4	226 313	+7,8	100	2,1
Bundesrepublik Deutschland	88 681	+5,0	187 374	+4,6	82,8	2,1
Ausland	17 875	+29,0	38 939	+26,3	17,2	2,2
Europa	11 919	+11,2	26 729	+22,5	68,6	2,2
EU-Länder	10 185	+16,3	22 378	+29,8	57,5	2,2
Belgien	852	-28,2	1 326	-22,6	3,4	1,6
Bulgarien	123	+200,0	381	+37,1	1,0	3,1
Dänemark	288	+35,2	564	+46,9	1,4	2,0
Estland	43	+207,1	61	+165,2	0,2	1,4
Finnland	45	+25,0	105	-18,0	0,3	2,3
Frankreich	1 199	+25,2	2 032	+37,4	5,2	1,7
Griechenland	95	+75,9	193	+56,9	0,5	2,0
Republik Irland	56	-29,1	81	-29,6	0,2	1,4
Italien	704	+130,1	1 243	+115,8	3,2	1,8
Kroatien	52	-27,8	242	-4,3	0,6	4,7
Lettland	33	-15,4	62	-	0,2	1,9
Litauen	83	+93,0	214	+56,2	0,5	2,6
Luxemburg	366	-60,0	536	-59,5	1,4	1,5
Malta	25	+108,3	31	+63,2	0,1	1,2
Niederlande	2 072	+9,3	3 622	+13,9	9,3	1,7
Österreich	1 099	+76,1	2 539	+102,1	6,5	2,3
Polen	769	+45,6	3 606	+25,1	9,3	4,7
Portugal	130	+128,1	346	+276,1	0,9	2,7
Rumänien	315	+55,2	1 465	+163,5	3,8	4,7
Schweden	94	+27,0	190	+54,5	0,5	2,0
Slowakische Republik	116	+157,8	473	+373,0	1,2	4,1
Slowenien	43	-6,5	129	-21,3	0,3	3,0
Spanien	789	+176,8	1 533	+195,9	3,9	1,9
Tschechische Republik	202	+106,1	336	+90,9	0,9	1,7
Ungarn	126	+93,8	332	+53,7	0,9	2,6
Vereinigtes Königreich	464	-46,2	733	-45,3	1,9	1,6
Zypern	2	-75,0	3	-85,7	-	1,5
Island	32	+357,1	47	+176,5	0,1	1,5
Norwegen	26	-25,7	53	-39,8	0,1	2,0
Russland	103	+5,1	266	-16,4	0,7	2,6
Schweiz	901	-25,2	1 670	-23,2	4,3	1,9
Türkei	205	+58,9	541	+163,9	1,4	2,6
Ukraine	141	+291,7	661	x	1,7	4,7
sonstige europäische Länder	326	-28,2	1 113	-34,6	2,9	3,4
Afrika	83	+88,6	1 696	+27,5	4,4	20,4
Republik Südafrika	3	-66,7	40	+66,7	0,1	13,3
sonstige afrikanische Länder	80	+128,6	1 656	+26,8	4,3	20,7
Asien	511	+40,0	2 470	+6,1	6,3	4,8
Arabische Golfstaaten	189	+329,5	667	-8,9	1,7	3,5
Volksrepublik China und Hongkong	56	-31,7	134	-37,4	0,3	2,4
Indien	12	-60,0	42	-68,2	0,1	3,5
Israel	81	+326,3	207	x	0,5	2,6
Japan	19	-68,3	57	-40,0	0,1	3,0
Südkorea	16	-	152	+65,2	0,4	9,5
Taiwan	-	-	-	-	-	-
sonstige asiatische Länder	138	+39,4	1 211	+19,5	3,1	8,8
Amerika	3 611	+87,8	5 578	+42,2	14,3	1,5
Kanada	132	+207,0	157	+134,3	0,4	1,2
USA	3 365	+88,2	4 309	+26,4	11,1	1,3
sonstige nordamerikanische Länder	-	-	-	-	-	-
Mittelamerika und Karibik	60	+215,8	319	+250,5	0,8	5,3
Brasilien	12	-47,8	85	-35,6	0,2	7,1
sonstige südamerikanische Länder	42	-12,5	708	+218,9	1,8	16,9
Australien	17	-39,3	29	-40,8	0,1	1,7
Neuseeland und Ozeanien	5	-28,6	5	-61,5	-	1,0
Ohne Angabe	1 729	+125,1	2 432	+76,4	6,2	1,4

Anmerkungen Seite 31

Noch: 2.4 Leistung der Beherbergungsstätten nach Reisegebieten und Herkunftsländern

Juni 2021

Reisegebiet Herkunftsland (ständiger Wohnsitz)	Ankünfte		Übernachtungen			Mittlere Aufenthalts- dauer ³⁾
	aller Gäste	Verän- derung ¹⁾	aller Gäste	Verän- derung ¹⁾	Anteil ²⁾	
Düsseldorf und Kreis Mettmann	82 517	+21,9	142 038	+24,4	100	1,7
Bundesrepublik Deutschland	68 457	+20,8	116 743	+23,4	82,2	1,7
Ausland	14 060	+27,7	25 295	+29,3	17,8	1,8
Europa	11 345	+30,9	20 085	+29,3	79,4	1,8
EU-Länder	9 190	+28,9	16 230	+26,8	64,2	1,8
Belgien	589	-9,7	856	-9,3	3,4	1,5
Bulgarien	40	+29,0	102	+52,2	0,4	2,6
Dänemark	175	+12,9	265	+2,7	1,0	1,5
Estland	32	+128,6	50	+72,4	0,2	1,6
Finnland	50	+11,1	85	+19,7	0,3	1,7
Frankreich	930	+45,1	1 614	+62,4	6,4	1,7
Griechenland	254	+247,9	576	+326,7	2,3	2,3
Republik Irland	41	+10,8	57	-6,6	0,2	1,4
Italien	622	+43,0	988	+23,0	3,9	1,6
Kroatien	167	x	215	-31,3	0,8	1,3
Lettland	30	+11,1	66	+65,0	0,3	2,2
Litauen	59	+51,3	150	+85,2	0,6	2,5
Luxemburg	232	-7,9	305	-13,1	1,2	1,3
Malta	57	x	108	x	0,4	1,9
Niederlande	2 385	+22,9	3 223	-1,6	12,7	1,4
Österreich	922	+31,7	1 791	+45,7	7,1	1,9
Polen	589	+80,1	1 414	+11,9	5,6	2,4
Portugal	114	+225,7	186	+181,8	0,7	1,6
Rumänien	254	+51,2	1 094	+249,5	4,3	4,3
Schweden	82	+24,2	141	+23,7	0,6	1,7
Slowakische Republik	59	+181,0	190	+352,4	0,8	3,2
Slowenien	94	+224,1	139	+127,9	0,5	1,5
Spanien	634	+19,8	1 171	+37,4	4,6	1,8
Tschechische Republik	172	+100,0	295	+143,8	1,2	1,7
Ungarn	137	+251,3	248	+313,3	1,0	1,8
Vereinigtes Königreich	447	-41,3	848	-31,6	3,4	1,9
Zypern	23	x	53	x	0,2	2,3
Island	11	+120,0	38	+442,9	0,2	3,5
Norwegen	23	+21,1	54	+63,6	0,2	2,3
Russland	208	+197,1	684	+307,1	2,7	3,3
Schweiz	983	-17,2	1 713	-12,0	6,8	1,7
Türkei	157	+44,0	254	+21,0	1,0	1,6
Ukraine	94	+84,3	280	+75,0	1,1	3,0
sonstige europäische Länder	679	x	832	+298,1	3,3	1,2
Afrika	99	+135,7	162	+100,0	0,6	1,6
Republik Südafrika	36	+414,3	38	+192,3	0,2	1,1
sonstige afrikanische Länder	63	+80,0	124	+82,4	0,5	2,0
Asien	1 236	+50,2	2 685	+99,2	10,6	2,2
Arabische Golfstaaten	415	+371,6	788	+278,8	3,1	1,9
Volksrepublik China und Hongkong	166	-66,1	261	-53,6	1,0	1,6
Indien	194	x	319	+355,7	1,3	1,6
Israel	100	+163,2	196	+216,1	0,8	2,0
Japan	89	+36,9	324	+53,6	1,3	3,6
Südkorea	61	x	219	x	0,9	3,6
Taiwan	10	-37,5	15	-60,5	0,1	1,5
sonstige asiatische Länder	201	+101,0	563	+219,9	2,2	2,8
Amerika	849	+108,1	1 425	+63,6	5,6	1,7
Kanada	25	+78,6	39	+56,0	0,2	1,6
USA	651	+86,0	1 150	+53,3	4,5	1,8
sonstige nordamerikanische Länder	2	+100,0	2	-	-	1,0
Mittelamerika und Karibik	36	+100,0	43	+26,5	0,2	1,2
Brasilien	41	+310,0	42	+223,1	0,2	1,0
sonstige südamerikanische Länder	94	x	149	+217,0	0,6	1,6
Australien	24	+84,6	134	+378,6	0,5	5,6
Neuseeland und Ozeanien	1	-	1	-50,0	-	1,0
Ohne Angabe	506	-52,4	803	-53,1	3,2	1,6

Anmerkungen Seite 31

Noch: 2.4 Leistung der Beherbergungsstätten nach Reisegebieten und Herkunftsländern

Juni 2021

Reisegebiet Herkunftsland (ständiger Wohnsitz)	Ankünfte		Übernachtungen			Mittlere Aufenthalts- dauer ³⁾
	aller Gäste	Verän- derung ¹⁾	aller Gäste	Verän- derung ¹⁾	Anteil ²⁾	
Ruhrgebiet	116 709	+6,4	298 876	+19,0	100	2,6
Bundesrepublik Deutschland	104 685	+5,6	270 960	+17,6	90,7	2,6
Ausland	12 024	+14,1	27 916	+34,5	9,3	2,3
Europa	10 556	+17,7	24 542	+36,7	87,9	2,3
EU-Länder	9 114	+16,6	21 577	+37,6	77,3	2,4
Belgien	443	-50,7	849	-43,4	3,0	1,9
Bulgarien	155	+22,0	288	-13,0	1,0	1,9
Dänemark	180	+19,2	344	+21,6	1,2	1,9
Estland	24	+200,0	35	+59,1	0,1	1,5
Finnland	895	x	1 349	x	4,8	1,5
Frankreich	691	+18,1	1 141	+25,5	4,1	1,7
Griechenland	70	+141,4	187	+67,0	0,7	2,7
Republik Irland	33	+106,3	57	+128,0	0,2	1,7
Italien	489	+73,4	1 262	+110,3	4,5	2,6
Kroatien	137	+149,1	805	x	2,9	5,9
Lettland	37	-21,3	65	-5,8	0,2	1,8
Litauen	141	-3,4	510	+84,1	1,8	3,6
Luxemburg	87	-36,0	139	-30,5	0,5	1,6
Malta	12	x	24	x	0,1	2,0
Niederlande	1 597	-24,7	2 902	-20,0	10,4	1,8
Österreich	886	+33,6	2 429	+58,4	8,7	2,7
Polen	1 261	+30,1	4 300	+87,9	15,4	3,4
Portugal	85	+97,7	298	+201,0	1,1	3,5
Rumänien	494	+32,8	1 193	+32,4	4,3	2,4
Schweden	82	+30,2	127	-45,0	0,5	1,5
Slowakische Republik	136	+147,3	531	+166,8	1,9	3,9
Slowenien	121	-23,9	345	-57,6	1,2	2,9
Spanien	406	+103,0	862	+136,8	3,1	2,1
Tschechische Republik	262	+107,9	738	+188,3	2,6	2,8
Ungarn	212	+140,9	489	+357,0	1,8	2,3
Vereinigtes Königreich	168	-61,6	282	-61,5	1,0	1,7
Zypern	10	-16,7	26	-38,1	0,1	2,6
Island	14	x	45	x	0,2	3,2
Norwegen	71	+51,1	89	+12,7	0,3	1,3
Russland	82	+34,4	233	+30,9	0,8	2,8
Schweiz	573	-15,0	1 111	-13,0	4,0	1,9
Türkei	122	-3,9	293	+36,9	1,0	2,4
Ukraine	177	+240,4	364	+287,2	1,3	2,1
sonstige europäische Länder	403	+109,9	830	+92,1	3,0	2,1
Afrika	73	-57,3	263	+17,9	0,9	3,6
Republik Südafrika	4	+100,0	8	+300,0	-	2,0
sonstige afrikanische Länder	69	-59,2	255	+15,4	0,9	3,7
Asien	323	+74,6	897	+83,8	3,2	2,8
Arabische Golfstaaten	82	+256,5	158	+85,9	0,6	1,9
Volksrepublik China und Hongkong	26	-29,7	47	-42,0	0,2	1,8
Indien	17	+88,9	64	+481,8	0,2	3,8
Israel	90	x	227	x	0,8	2,5
Japan	7	+133,3	14	+55,6	0,1	2,0
Südkorea	10	+150,0	24	+380,0	0,1	2,4
Taiwan	1	-96,0	2	-97,5	-	2,0
sonstige asiatische Länder	90	+8,4	361	+71,1	1,3	4,0
Amerika	361	+111,1	874	+166,5	3,1	2,4
Kanada	24	+26,3	113	+50,7	0,4	4,7
USA	292	+141,3	664	+237,1	2,4	2,3
sonstige nordamerikanische Länder	4	+33,3	13	+333,3	-	3,3
Mittelamerika und Karibik	26	x	57	+185,0	0,2	2,2
Brasilien	1	-80,0	5	-37,5	-	5,0
sonstige südamerikanische Länder	14	-30,0	22	-12,0	0,1	1,6
Australien	16	-23,8	40	+48,1	0,1	2,5
Neuseeland und Ozeanien	3	-50,0	13	-	-	4,3
Ohne Angabe	692	-31,8	1 287	-24,9	4,6	1,9

Anmerkungen Seite 31

Noch: 2.4 Leistung der Beherbergungsstätten nach Reisegebieten und Herkunftsländern

Juni 2021

Reisegebiet Herkunftsland (ständiger Wohnsitz)	Ankünfte		Übernachtungen			Mittlere Aufenthalts- dauer ³⁾
	aller Gäste	Verän- derung ¹⁾	aller Gäste	Verän- derung ¹⁾	Anteil ²⁾	
Bergisches Städtedreieck	10 322	-9,4	28 306	-	100	2,7
Bundesrepublik Deutschland	9 528	-8,4	26 694	+0,4	94,3	2,8
Ausland	794	-19,7	1 612	-6,3	5,7	2,0
Europa	756	-11,2	1 499	-1,4	93,0	2,0
EU-Länder	571	-18,7	1 155	-2,8	71,7	2,0
Belgien	37	-30,2	93	-19,8	5,8	2,5
Bulgarien	29	+38,1	56	+69,7	3,5	1,9
Dänemark	26	-36,6	37	-41,3	2,3	1,4
Estland	2	x	2	x	0,1	1,0
Finnland	5	+150,0	15	+200,0	0,9	3,0
Frankreich	51	-27,1	86	-28,9	5,3	1,7
Griechenland	3	x	11	x	0,7	3,7
Republik Irland	9	+200,0	30	+328,6	1,9	3,3
Italien	49	+8,9	111	+44,2	6,9	2,3
Kroatien	7	+133,3	9	+50,0	0,6	1,3
Lettland	6	+100,0	6	-45,5	0,4	1,0
Litauen	2	-	5	+150,0	0,3	2,5
Luxemburg	9	-35,7	12	-29,4	0,7	1,3
Malta	-	-	-	-	-	-
Niederlande	110	-45,5	154	-51,7	9,6	1,4
Österreich	51	+6,3	106	+11,6	6,6	2,1
Polen	69	-12,7	233	+91,0	14,5	3,4
Portugal	17	+142,9	32	+220,0	2,0	1,9
Rumänien	25	+66,7	46	+91,7	2,9	1,8
Schweden	6	-68,4	6	-81,8	0,4	1,0
Slowakische Republik	10	-47,4	18	-14,3	1,1	1,8
Slowenien	-	-	-	-	-	-
Spanien	8	-42,9	28	+21,7	1,7	3,5
Tschechische Republik	11	-	16	+14,3	1,0	1,5
Ungarn	22	+120,0	27	+28,6	1,7	1,2
Vereinigtes Königreich	7	-56,3	16	-40,7	1,0	2,3
Zypern	-	-	-	-	-	-
Island	2	x	2	x	0,1	1,0
Norwegen	6	-33,3	6	-71,4	0,4	1,0
Russland	5	+150,0	7	-	0,4	1,4
Schweiz	72	-33,3	127	-52,1	7,9	1,8
Türkei	2	-75,0	4	-55,6	0,2	2,0
Ukraine	6	-33,3	14	+27,3	0,9	2,3
sonstige europäische Länder	92	x	184	x	11,4	2,0
Afrika	2	-	2	-50,0	0,1	1,0
Republik Südafrika	-	-	-	-	-	-
sonstige afrikanische Länder	2	-	2	-50,0	0,1	1,0
Asien	4	-69,2	16	-63,6	1,0	4,0
Arabische Golfstaaten	1	x	2	x	0,1	2,0
Volksrepublik China und Hongkong	1	-80,0	12	-7,7	0,7	12,0
Indien	-	-	-	-	-	-
Israel	1	-	1	-50,0	0,1	1,0
Japan	-	-	-	-	-	-
Südkorea	-	-	-	-	-	-
Taiwan	-	-	-	-	-	-
sonstige asiatische Länder	1	-66,7	1	-88,9	0,1	1,0
Amerika	22	-	66	+61,0	4,1	3,0
Kanada	1	-50,0	2	-50,0	0,1	2,0
USA	19	+11,8	60	+130,8	3,7	3,2
sonstige nordamerikanische Länder	-	-	-	-	-	-
Mittelamerika und Karibik	1	x	2	x	0,1	2,0
Brasilien	-	-	-	-	-	-
sonstige südamerikanische Länder	1	-	2	+100,0	0,1	2,0
Australien	-	-	-	-	-	-
Neuseeland und Ozeanien	-	-	-	-	-	-
Ohne Angabe	10	-90,1	29	-73,4	1,8	2,9

Noch: 2.4 Leistung der Beherbergungsstätten nach Reisegebieten und Herkunftsländern

Juni 2021

Reisegebiet Herkunftsland (ständiger Wohnsitz)	Ankünfte		Übernachtungen			Mittlere Aufenthalts- dauer ³⁾
	aller Gäste	Verän- derung ¹⁾	aller Gäste	Verän- derung ¹⁾	Anteil ²⁾	
Nordrhein-Westfalen	864 536	+6,2	2 391 498	+10,6	100	2,8
Bundesrepublik Deutschland	780 691	+7,1	2 187 210	+11,7	91,5	2,8
Ausland	83 845	-1,7	204 288	+0,2	8,5	2,4
Europa	68 394	-4,8	168 603	-2,8	82,5	2,5
EU-Länder	58 645	-7,9	146 712	-5,8	71,8	2,5
Belgien	4 702	-36,4	8 680	-38,0	4,2	1,8
Bulgarien	733	+114,3	2 016	+48,0	1,0	2,8
Dänemark	1 613	+1,1	3 071	+3,9	1,5	1,9
Estland	143	+20,2	379	+67,0	0,2	2,7
Finnland	1 089	+418,6	1 796	+242,7	0,9	1,6
Frankreich	4 829	+21,3	9 153	+29,0	4,5	1,9
Griechenland	563	+127,9	1 543	+166,0	0,8	2,7
Republik Irland	211	-24,9	440	-10,9	0,2	2,1
Italien	3 311	+77,1	6 729	+52,0	3,3	2,0
Kroatien	498	+79,1	1 866	+38,4	0,9	3,7
Lettland	182	+1,7	355	-28,3	0,2	2,0
Litauen	617	+71,9	2 962	+219,5	1,4	4,8
Luxemburg	1 201	-41,7	2 298	-35,3	1,1	1,9
Malta	100	+170,3	184	+247,2	0,1	1,8
Niederlande	17 748	-36,3	36 297	-43,8	17,8	2,0
Österreich	5 136	+34,7	11 863	+31,6	5,8	2,3
Polen	5 456	+34,7	24 727	+48,0	12,1	4,5
Portugal	550	+17,5	1 420	+68,4	0,7	2,6
Rumänien	1 885	+37,4	10 411	+27,4	5,1	5,5
Schweden	565	+40,5	951	+17,0	0,5	1,7
Slowakische Republik	573	+55,7	2 531	+79,6	1,2	4,4
Slowenien	469	+24,7	2 075	+7,7	1,0	4,4
Spanien	2 751	+99,8	6 163	+127,6	3,0	2,2
Tschechische Republik	1 235	+51,5	3 103	+5,2	1,5	2,5
Ungarn	827	+42,1	2 734	-14,6	1,3	3,3
Vereinigtes Königreich	1 610	-49,8	2 866	-46,2	1,4	1,8
Zypern	48	+77,8	99	+15,1	-	2,1
Island	70	+191,7	166	+232,0	0,1	2,4
Norwegen	235	+3,5	502	+20,1	0,2	2,1
Russland	618	+88,4	2 019	+96,0	1,0	3,3
Schweiz	4 551	-14,7	9 079	-9,3	4,4	2,0
Türkei	800	+50,7	2 273	+75,0	1,1	2,8
Ukraine	589	+171,4	2 030	+310,9	1,0	3,4
sonstige europäische Länder	2 886	+92,3	5 822	+33,0	2,8	2,0
Afrika	461	+36,8	3 013	+32,4	1,5	6,5
Republik Südafrika	113	+253,1	291	+185,3	0,1	2,6
sonstige afrikanische Länder	348	+14,1	2 722	+25,2	1,3	7,8
Asien	2 655	+52,7	9 247	+36,5	4,5	3,5
Arabische Golfstaaten	807	+307,6	2 652	+72,4	1,3	3,3
Volksrepublik China und Hongkong	336	-54,9	832	-41,8	0,4	2,5
Indien	244	+162,4	484	-48,6	0,2	2,0
Israel	352	+425,4	807	x	0,4	2,3
Japan	141	-9,0	595	+35,8	0,3	4,2
Südkorea	102	+155,0	482	+153,7	0,2	4,7
Taiwan	13	-79,4	20	-88,8	-	1,5
sonstige asiatische Länder	660	+74,6	3 375	+73,4	1,7	5,1
Amerika	5 904	+88,9	11 256	+70,5	5,5	1,9
Kanada	210	+76,5	584	+82,5	0,3	2,8
USA	5 182	+88,6	8 473	+57,3	4,1	1,6
sonstige nordamerikanische Länder	16	+100,0	35	+191,7	-	2,2
Mittelamerika und Karibik	191	+185,1	670	+191,3	0,3	3,5
Brasilien	77	+18,5	318	+18,7	0,2	4,1
sonstige südamerikanische Länder	228	+91,6	1 176	+206,3	0,6	5,2
Australien	94	+9,3	355	+98,3	0,2	3,8
Neuseeland und Ozeanien	19	+5,6	40	-2,4	-	2,1
Ohne Angabe	6 318	-22,4	11 774	-19,3	5,8	1,9

Anmerkungen Seite 31

3.1 Leistung der Beherbergungsstätten nach Verwaltungsbezirken

Januar bis Juni 2021

Amtliche Schlüsselnummer	Verwaltungsbezirk	Ankünfte				Übernachtungen	
		aller Gäste	Veränderung ¹⁾	ausländischer Gäste	Veränderung ¹⁾	aller Gäste	Veränderung ¹⁾
	Kreisfreie Städte						
111 000	Düsseldorf	224 218	-65,0	40 324	-81,3	407 371	-62,0
112 000	Duisburg	36 229	-43,1	2 920	-72,1	84 745	-39,4
113 000	Essen	69 400	-60,6	6 839	-76,7	219 750	-43,7
114 000	Krefeld	16 828	-47,4	2 406	-61,3	38 814	-31,9
116 000	Mönchengladbach	30 790	-36,1	3 105	-65,4	74 913	-9,8
117 000	Mülheim an der Ruhr	11 671	-51,2	1 330	-59,9	28 893	-43,9
119 000	Oberhausen	24 469	-58,7	2 756	-68,7	105 021	-26,6
120 000	Remscheid	6 238	-57,9	449	-72,3	14 426	-49,9
122 000	Solingen	3 597	-64,5	269	-83,0	8 355	-57,7
124 000	Wuppertal	31 538	-53,3	2 094	-73,2	110 246	-37,4
154 000	Kreis Kleve	48 788	-47,7	4 402	-73,2	148 676	-32,2
154 004	Bedburg-Hau
154 008	Emmerich am Rhein, Stadt	4 904	-37,0	286	-80,9	9 704	-34,0
154 012	Geldern, Stadt	4 396	-56,5	226	-59,4	35 139	-18,2
154 016	Goch, Stadt	5 602	-38,0	1 086	-32,1	16 827	-23,9
154 020	Issum	363	-42,3	1	-98,4	1 014	-46,5
154 024	Kalkar, Stadt	5 893	-61,7	405	-90,8	17 654	-47,9
154 028	Kerken	662	-35,5	13	-87,5	1 090	-36,3
154 032	Kevelaer, Stadt	3 913	-59,1	387	-51,5	14 770	-40,1
154 036	Kleve, Stadt	4 785	-50,5	423	-71,6	11 477	-38,3
154 040	Kranenburg	433	-84,6	23	-91,8	1 079	-83,9
154 044	Rees, Stadt	4 095	-42,6	157	-84,4	7 616	-43,9
154 048	Rheurd
154 052	Straelen, Stadt	2 998	-27,6	211	-38,1	8 063	-7,6
154 056	Uedem	1 227	-65,9	1	-96,4	3 674	-55,4
154 060	Wachtendonk	1 309	-32,7	25	-75,5	7 173	+44,1
154 064	Weeze	7 680	-6,3	1 120	-71,7	11 665	+7,3
158 000	Kreis Mettmann	42 100	-65,9	4 064	-82,3	101 337	-58,3
158 004	Erkrath, Stadt
158 008	Haan, Stadt	3 495	-45,7	286	-68,8	7 855	-38,9
158 012	Heiligenhaus, Stadt	897	-76,9	21	-97,9	1 580	-65,9
158 016	Hilden, Stadt	9 567	-42,0	586	-70,2	28 261	-28,1
158 020	Langenfeld (Rhld.), Stadt	3 617	-45,9	768	-8,1	8 861	-56,7
158 024	Mettmann, Stadt	3 897	-81,0	344	-92,3	9 902	-73,6
158 026	Monheim am Rhein, Stadt	3 574	-66,8	300	-89,5	8 025	-62,4
158 028	Ratingen, Stadt	12 004	-73,9	1 465	-83,3	24 804	-69,6
158 032	Velbert, Stadt	4 002	-56,4	237	-85,6	8 208	-49,4
158 036	Wülfrath, Stadt
162 000	Rhein-Kreis Neuss	46 417	-53,2	4 587	-78,7	211 118	-28,9
162 004	Dormagen, Stadt	5 700	-36,2	379	-68,8	42 106	-10,4
162 008	Grevenbroich, Stadt	6 045	-21,7	416	-80,6	25 433	+36,2
162 012	Jüchen, Stadt
162 016	Kaarst, Stadt	1 757	-81,4	183	-90,6	2 833	-83,1
162 020	Korschenbroich, Stadt
162 022	Meerbusch, Stadt	4 485	-52,3	423	-67,2	63 302	-8,7
162 024	Neuss, Stadt	25 310	-57,2	2 924	-79,9	39 712	-60,9
162 028	Rommerskirchen	386	-16,8	89	+3,5	1 114	-9,9
166 000	Kreis Viersen	23 160	-48,7	1 596	-71,9	61 654	-38,2
166 004	Brüggen	934	-70,9	47	-87,9	3 968	-58,9
166 008	Grefrath	989	-49,6	97	-46,1	3 995	-9,4
166 012	Kempfen, Stadt	2 862	-22,4	40	-80,4	12 172	-2,7
166 016	Nettel, Stadt	5 362	-66,1	228	-90,3	11 353	-60,3
166 020	Niederkrüchten	1 850	-25,2	46	-88,3	5 368	-21,1
166 024	Schwalmtal
166 028	Tönisvorst, Stadt
166 032	Viersen, Stadt	2 419	-36,5	273	+3,8	5 301	-18,0
166 036	Willich, Stadt	7 885	-34,4	817	-51,0	18 214	-34,5
170 000	Kreis Wesel	48 758	-49,1	4 871	-52,3	132 370	-35,1
170 004	Alpen	812	-34,8	39	-76,6	1 788	-27,8
170 008	Dinslaken, Stadt	4 142	-36,5	167	-78,5	10 491	-26,7
170 012	Hamminkeln, Stadt	3 945	-35,3	238	-	23 304	-17,6
170 016	Hünxe	221	-75,1	3	-98,0	685	-50,1
170 020	Kamp-Lintfort, Stadt	3 672	-42,6	188	-50,5	7 071	-38,8

1) Veränderung gegenüber dem Vorjahreszeitraum in % – 2) mittlere Aufenthaltsdauer (in Tagen) = Übernachtungen / Ankünfte – 3) mittlere Auslastung der angebotenen-Betten = (Übernachtungen / angebotene Bettentage) * 100

Noch: 3.1 Leistung der Beherbergungsstätten nach Verwaltungsbezirken

Januar bis Juni 2021

Amtliche Schlüsselnummer	Verwaltungsbezirk	Übernachtungen		Mittlere Aufenthaltsdauer ²⁾		Mittlere Auslastung der angebotenen Betten ³⁾
		ausländischer Gäste	Veränderung ¹⁾	aller Gäste	ausländischer Gäste	
	Kreisfreie Städte					
111 000	Düsseldorf	71 637	-81,6	1,8	1,8	10,0
112 000	Duisburg	5 425	-72,8	2,3	1,9	15,2
113 000	Essen	14 342	-76,5	3,2	2,1	12,5
114 000	Krefeld	5 004	-54,6	2,3	2,1	14,6
116 000	Mönchengladbach	6 017	-57,4	2,4	1,9	23,6
117 000	Mülheim an der Ruhr	4 221	-56,7	2,5	3,2	12,1
119 000	Oberhausen	9 152	-49,6	4,3	3,3	26,4
120 000	Remscheid	1 069	-58,9	2,3	2,4	9,3
122 000	Solingen	892	-75,0	2,3	3,3	8,0
124 000	Wuppertal	4 630	-69,5	3,5	2,2	18,0
	Kreis Kleve	17 088	-55,0	3,0	3,9	13,6
154 004	Bedburg-Hau
154 008	Emmerich am Rhein, Stadt	1 285	-66,9	2,0	4,5	15,3
154 012	Geldern, Stadt	511	-72,5	8,0	2,3	40,1
154 016	Goch, Stadt	3 780	-31,0	3,0	3,5	19,9
154 020	Issum	1	-99,3	2,8	1,0	6,9
154 024	Kalkar, Stadt	889	-88,8	3,0	2,2	3,4
154 028	Kerken	21	-90,2	1,6	1,6	4,8
154 032	Kevelaer, Stadt	5 901	+6,6	3,8	15,2	10,7
154 036	Kleve, Stadt	1 022	-66,2	2,4	2,4	12,2
154 040	Kranenburg	247	-78,0	2,5	10,7	7,7
154 044	Rees, Stadt	255	-84,2	1,9	1,6	13,8
154 048	Rheurdt
154 052	Straelen, Stadt	651	-42,1	2,7	3,1	22,6
154 056	Uedem	2	-94,1	3,0	2,0	10,5
154 060	Wachtendonk	34	-70,4	5,5	1,4	11,4
154 064	Weeze	1 736	-59,5	1,5	1,6	16,0
	Kreis Mettmann	14 522	-70,2	2,4	3,6	10,3
158 004	Erkrath, Stadt
158 008	Haan, Stadt	734	-61,7	2,2	2,6	13,4
158 012	Heiligenhaus, Stadt	75	-94,0	1,8	3,6	9,5
158 016	Hilden, Stadt	2 794	-51,3	3,0	4,8	15,0
158 020	Langenfeld (Rhld.), Stadt	1 767	-8,6	2,4	2,3	11,2
158 024	Mettmann, Stadt	2 839	-70,6	2,5	8,3	8,7
158 026	Monheim am Rhein, Stadt	774	-87,7	2,2	2,6	10,0
158 028	Ratingen, Stadt	3 508	-78,4	2,1	2,4	7,4
158 032	Velbert, Stadt	693	-71,4	2,1	2,9	9,5
158 036	Wülfrath, Stadt
	Rhein-Kreis Neuss	15 642	-64,9	4,5	3,4	22,7
162 004	Dormagen, Stadt	2 601	-45,2	7,4	6,9	33,6
162 008	Grevenbroich, Stadt	1 321	-64,4	4,2	3,2	23,5
162 012	Jüchen, Stadt
162 016	Kaarst, Stadt	270	-94,1	1,6	1,5	4,1
162 020	Korschenbroich, Stadt
162 022	Meerbusch, Stadt	5 279	-17,3	14,1	12,5	41,1
162 024	Neuss, Stadt	5 252	-76,9	1,6	1,8	10,3
162 028	Rommerskirchen	334	+26,0	2,9	3,8	9,6
	Kreis Viersen	4 955	-63,2	2,7	3,1	14,5
166 004	Brüggen	274	-63,9	4,2	5,8	27,5
166 008	Grefrath	546	+45,6	4,0	5,6	11,9
166 012	Kempfen, Stadt	117	-86,2	4,3	2,9	21,1
166 016	Nettelal, Stadt	1 119	-69,3	2,1	4,9	8,8
166 020	Niederkrüchten	113	-92,2	2,9	2,5	19,8
166 024	Schwalmtal
166 028	Tönisvorst, Stadt
166 032	Viersen, Stadt	648	+44,3	2,2	2,4	15,1
166 036	Willich, Stadt	2 076	-63,0	2,3	2,5	17,5
	Kreis Wesel	17 745	-28,5	2,7	3,6	14,2
170 004	Alpen	65	-85,4	2,2	1,7	8,9
170 008	Dinslaken, Stadt	499	-74,0	2,5	3,0	18,5
170 012	Hamminkeln, Stadt	4 913	+28,9	5,9	20,6	30,4
170 016	Hünxe	11	-94,0	3,1	3,7	4,4
170 020	Kamp-Lintfort, Stadt	585	-30,7	1,9	3,1	10,7

Anmerkungen Seite 44

Noch: 3.1 Leistung der Beherbergungsstätten nach Verwaltungsbezirken

Januar bis Juni 2021

Amtliche Schlüsselnummer	Verwaltungsbezirk	Ankünfte				Übernachtungen	
		aller Gäste	Veränderung ¹⁾	ausländischer Gäste	Veränderung ¹⁾	aller Gäste	Veränderung ¹⁾
	Noch: Kreis Wesel						
170 024	Moers, Stadt	9 721	-44,3	1 332	-56,0	22 376	-26,5
170 028	Neukirchen-Vluyn, Stadt	1 184	-73,4	35	-91,7	2 801	-65,8
170 032	Rheinberg, Stadt	1 548	-29,6	334	-42,0	4 169	-2,0
170 036	Schermbeck	3 131	-64,9	396	-45,2	6 419	-62,6
170 040	Sonsbeck	4 119	-32,8	170	+24,1	12 229	-25,4
170 044	Voerde (Niederrhein), Stadt	1 723	-24,6	102	-42,0	5 091	-5,3
170 048	Wesel, Stadt	7 699	-58,0	1 742	-36,5	18 190	-45,8
170 052	Xanten, Stadt	6 841	-54,0	125	-82,2	17 756	-41,9
100 000	Reg.-Bez. Düsseldorf	664 201	-58,3	82 012	-77,8	1 747 689	-45,8
	Kreisfreie Städte						
314 000	Bonn	85 501	-54,6	7 767	-71,1	200 172	-46,7
315 000	Köln	256 129	-67,7	47 977	-76,6	532 678	-61,5
316 000	Leverkusen	14 303	-56,0	1 003	-84,9	41 191	-37,5
	Städteregion Aachen	70 238	-57,0	10 762	-71,9	195 148	-47,2
334 002	Aachen, kreisfreie Stadt	46 867	-56,2	8 113	-72,0	125 817	-45,4
334 004	Alsdorf, Stadt	1 278	-37,8	49	-53,8	3 747	-52,3
334 008	Baesweiler, Stadt	1 233	-11,2	168	+18,3	2 665	-4,0
334 012	Eschweiler, Stadt	2 147	-60,7	219	-68,2	5 740	-51,7
334 016	Herzogenrath, Stadt	623	-68,7	21	+16,7	2 273	-31,3
334 020	Monschau, Stadt	4 520	-74,7	887	-78,3	11 051	-73,3
334 024	Roetgen	600	-74,2	78	-81,1	1 089	-71,8
334 028	Simmerath	6 103	-58,6	686	-70,8	26 377	-42,8
334 032	Stolberg (Rhld.), Stadt	2 351	-44,3	189	-62,6	7 461	-26,9
334 036	Würselen, Stadt	4 516	-28,6	352	-65,5	8 928	-26,4
358 000	Kreis Düren	31 289	-46,2	2 654	-74,6	92 228	-38,0
358 004	Aldenhoven
358 008	Düren, Stadt	11 831	-31,0	1 284	-50,0	29 087	-10,6
358 012	Heimbach, Stadt	7 929	-57,0	648	-88,6	26 251	-56,8
358 016	Hürtgenwald	828	-76,8	159	-70,4	2 246	-68,6
358 020	Inden
358 024	Jülich, Stadt	4 346	-46,5	281	-63,1	16 279	-19,8
358 028	Kreuzau	809	-38,3	41	-29,3	1 588	-47,0
358 032	Langenwehe
358 036	Linnich, Stadt	192	-63,6	33	+37,5	413	-52,6
358 040	Merzenich
358 044	Nideggen, Stadt	3 269	-44,3	159	-76,2	11 369	-28,3
358 048	Niederzier	801	-42,2	15	-75,8	1 678	-49,4
358 052	Nörvenich
358 056	Titz
358 060	Vettweiß
362 000	Rhein-Erft-Kreis	46 047	-53,3	5 950	-57,5	229 720	-44,0
362 004	Bedburg, Stadt	1 954	-38,3	584	+3,0	11 613	+96,0
362 008	Bergheim, Stadt	3 901	-22,1	791	-22,7	25 966	+24,4
362 012	Brühl, Stadt	5 994	-80,9	303	-93,3	14 851	-90,3
362 016	Elsdorf, Stadt	706	+17,9	108	+100,0	1 749	+3,6
362 020	Erfstadt, Stadt	1 397	-29,6	1	-92,9	4 716	-30,2
362 024	Frechen, Stadt	8 035	-44,9	1 160	-35,2	11 491	-51,6
362 028	Hürth, Stadt	11 103	-45,2	1 500	-56,9	120 132	-17,8
362 032	Kerpen, Stadt	6 819	-39,0	570	-59,6	24 945	-20,2
362 036	Pulheim, Stadt	3 328	-51,0	317	-54,6	6 580	-49,4
362 040	Wesseling, Stadt	2 810	-23,8	616	+54,4	7 677	-7,0
366 000	Kreis Euskirchen	31 230	-56,0	1 708	-74,2	90 392	-50,5
366 004	Bad Münstereifel, Stadt	2 264	-75,6	102	-75,3	4 915	-78,7
366 008	Blankenheim	5 336	-54,2	85	-77,2	13 629	-55,4
366 012	Dahlem	3 606	-57,4	189	-91,8	14 659	-50,5
366 016	Euskirchen, Stadt	6 079	-51,8	633	-64,7	11 836	-44,4
366 020	Hellenthal	1 787	-59,5	111	-82,4	6 240	-36,3
366 024	Kall	1 200	-80,5	105	-39,3	3 827	-71,4
366 028	Mechernich, Stadt	2 134	-18,3	61	-41,3	5 386	+18,2
366 032	Nettersheim
366 036	Schleiden, Stadt	5 108	-49,2	79	-89,4	12 920	-53,8
366 040	Weilerswist
366 044	Zülpich, Stadt	2 518	-7,5	32	-28,9	14 181	+0,3

Anmerkungen Seite 44

Noch: 3.1 Leistung der Beherbergungsstätten nach Verwaltungsbezirken

Januar bis Juni 2021

Amtliche Schlüsselnummer	Verwaltungsbezirk	Übernachtungen		Mittlere Aufenthaltsdauer ²⁾		Mittlere Auslastung der angebotenen Betten ³⁾
		ausländischer Gäste	Veränderung ¹⁾	aller Gäste	ausländischer Gäste	
	Noch: Kreis Wesel					
170 024	Moers, Stadt	2 773	-52,5	2,3	2,1	18,3
170 028	Neukirchen-Vluyn, Stadt	86	-89,5	2,4	2,5	8,5
170 032	Rheinberg, Stadt	1 456	+8,2	2,7	4,4	15,7
170 036	Schermbeck	815	-42,5	2,1	2,1	9,6
170 040	Sonsbeck	634	+114,2	3,0	3,7	7,6
170 044	Voerde (Niederrhein), Stadt	271	-16,9	3,0	2,7	19,3
170 048	Wesel, Stadt	5 088	-12,4	2,4	2,9	11,9
170 052	Xanten, Stadt	549	-68,6	2,6	4,4	10,9
100 000	Reg.-Bez. Düsseldorf	192 341	-73,1	2,6	2,3	13,6
	Kreisfreie Städte					
314 000	Bonn	19 634	-64,7	2,3	2,5	14,6
315 000	Köln	90 161	-77,2	2,1	1,9	10,8
316 000	Leverkusen	3 936	-71,9	2,9	3,9	17,8
	Städteregion Aachen	22 815	-69,8	2,8	2,1	13,1
334 002	Aachen, kreisfreie Stadt	16 403	-71,0	2,7	2,0	14,5
334 004	Alsdorf, Stadt	101	-53,0	2,9	2,1	19,8
334 008	Baesweiler, Stadt	480	+64,9	2,2	2,9	15,9
334 012	Eschweiler, Stadt	493	-64,8	2,7	2,3	13,6
334 016	Herzogenrath, Stadt	55	-46,1	3,6	2,6	12,2
334 020	Monschau, Stadt	1 746	-75,4	2,4	2,0	6,0
334 024	Roetgen	158	-80,1	1,8	2,0	4,8
334 028	Simmerath	2 048	-65,3	4,3	3,0	11,6
334 032	Stolberg (Rhld.), Stadt	616	-59,2	3,2	3,3	15,3
334 036	Würselen, Stadt	715	-59,7	2,0	2,0	14,4
358 000	Kreis Düren	7 950	-76,4	2,9	3,0	13,0
358 004	Aldenhoven
358 008	Düren, Stadt	2 879	-47,5	2,5	2,2	19,6
358 012	Heimbach, Stadt	2 031	-90,9	3,3	3,1	9,0
358 016	Hürtgenwald	273	-76,6	2,7	1,7	6,3
358 020	Inden
358 024	Jülich, Stadt	2 101	+3,8	3,7	7,5	23,5
358 028	Kreuzau	59	-27,2	2,0	1,4	7,9
358 032	Langerwehe
358 036	Linnich, Stadt	63	+50,0	2,2	1,9	8,5
358 040	Merzenich
358 044	Nideggen, Stadt	454	-78,7	3,5	2,9	7,0
358 048	Niederzier	28	-84,3	2,1	1,9	8,0
358 052	Nörvenich
358 056	Titz
358 060	Vettweiß
362 000	Rhein-Erft-Kreis	49 966	-10,3	5,0	8,4	21,7
362 004	Bedburg, Stadt	8 468	+404,9	5,9	14,5	19,0
362 008	Bergheim, Stadt	12 288	+33,9	6,7	15,5	33,2
362 012	Brühl, Stadt	592	-90,8	2,5	2,0	5,5
362 016	Elsdorf, Stadt	312	-25,5	2,5	2,9	12,1
362 020	Erfstadt, Stadt	2	-95,2	3,4	2,0	11,5
362 024	Frechen, Stadt	1 697	-46,3	1,4	1,5	11,2
362 028	Hürth, Stadt	23 476	-20,0	10,8	15,7	46,9
362 032	Kerpen, Stadt	1 470	-51,2	3,7	2,6	16,0
362 036	Pulheim, Stadt	575	-63,4	2,0	1,8	11,4
362 040	Wesseling, Stadt	1 086	+20,8	2,7	1,8	14,0
366 000	Kreis Euskirchen	4 891	-76,1	2,9	2,9	9,1
366 004	Bad Münstereifel, Stadt	241	-75,3	2,2	2,4	2,7
366 008	Blankenheim	248	-77,0	2,6	2,9	3,7
366 012	Dahlem	758	-92,8	4,1	4,0	16,5
366 016	Euskirchen, Stadt	1 036	-67,4	1,9	1,6	12,3
366 020	Hellenthal	386	-75,0	3,5	3,5	6,2
366 024	Kall	396	+14,8	3,2	3,8	8,0
366 028	Mechernich, Stadt	665	+177,1	2,5	10,9	13,7
366 032	Nettersheim
366 036	Schleiden, Stadt	281	-87,8	2,5	3,6	5,6
366 040	Weilerswist
366 044	Zülpich, Stadt	53	-32,1	5,6	1,7	70,2

Anmerkungen Seite 44

Noch: 3.1 Leistung der Beherbergungsstätten nach Verwaltungsbezirken

Januar bis Juni 2021

Amtliche Schlüsselnummer	Verwaltungsbezirk	Ankünfte				Übernachtungen	
		aller Gäste	Veränderung ¹⁾	ausländischer Gäste	Veränderung ¹⁾	aller Gäste	Veränderung ¹⁾
370 000	Kreis Heinsberg	20 192	-22,5	1 677	-44,9	55 899	-6,2
370 004	Erkelenz, Stadt	4 906	+5,6	251	-48,2	9 271	-5,2
370 008	Gangelt
370 012	Geilenkirchen, Stadt
370 016	Heinsberg, Stadt	4 888	-3,1	704	-33,5	7 499	-6,8
370 020	Hückelhoven, Stadt	1 035	-56,5	55	-75,9	2 734	-35,7
370 024	Selkant	-	-	-	-	-	-
370 028	Übach-Palenberg, Stadt
370 032	Waldfeucht
370 036	Wassenberg, Stadt	2 533	-40,3	111	-56,5	6 414	-37,3
370 040	Wegberg, Stadt	4 199	-28,9	143	-54,9	21 172	+28,3
374 000	Oberbergischer Kreis	23 659	-58,6	1 660	-64,0	154 035	-32,6
374 004	Bergneustadt, Stadt	1 773	-57,5	140	-29,3	5 574	-33,3
374 008	Engelskirchen	2 319	-34,2	304	+112,6	32 438	-15,6
374 012	Gummersbach, Stadt	4 927	-62,0	429	-82,9	12 103	-56,9
374 016	Hückeswagen, Stadt	1 244	-54,0	31	-73,9	2 896	-44,7
374 020	Lindlar	2 123	-57,4	94	-78,2	9 926	-35,6
374 024	Marienheide
374 028	Morsbach
374 032	Nümbrecht	3 203	-58,3	16	-52,9	43 828	-17,8
374 036	Radevormwald, Stadt	898	-82,7	16	-62,8	9 878	-48,4
374 040	Reichshof
374 044	Waldbröl, Stadt	1 106	-60,0	49	-56,3	2 357	-61,3
374 048	Wiehl, Stadt	1 470	-72,0	86	-74,7	3 165	-70,1
374 052	Wipperfürth, Stadt	2 205	-24,7	312	+56,0	3 572	-48,3
378 000	Rhein.-Berg. Kreis	22 033	-56,2	1 425	-73,7	92 750	-35,9
378 004	Bergisch Gladbach, Stadt	7 438	-61,4	599	-79,4	23 559	-47,5
378 008	Burscheid, Stadt	1 233	-48,5	37	-88,4	2 480	-43,0
378 012	Kürten	485	-61,8	10	-85,9	1 753	-48,5
378 016	Leichlingen (Rhld.), Stadt	3 143	-22,4	156	-54,4	45 819	+2,3
378 020	Odenthal	3 037	-51,5	68	-55,3	3 638	-71,8
378 024	Overath, Stadt	1 851	-49,3	349	-53,3	5 530	-43,8
378 028	Rösrath, Stadt	2 086	-59,7	92	-72,4	4 382	-54,9
378 032	Wermelskirchen, Stadt	2 760	-66,5	114	-79,0	5 589	-62,2
382 000	Rhein-Sieg-Kreis	55 596	-60,7	4 792	-66,7	163 999	-48,9
382 004	Alfter	1 024	-65,0	84	-37,8	4 179	-45,9
382 008	Bad Honnef, Stadt	4 546	-73,6	607	-49,5	9 400	-70,3
382 012	Bornheim, Stadt	3 627	-47,6	327	-40,5	11 052	-33,4
382 016	Eitorf	3 669	-32,9	88	-60,2	7 899	-32,5
382 020	Hennef (Sieg), Stadt	3 666	-68,1	171	-72,4	30 783	-44,4
382 024	Königswinter, Stadt	9 401	-71,7	870	-78,6	20 260	-65,8
382 028	Lohmar, Stadt	906	-67,7	35	-83,9	1 797	-66,0
382 032	Meckenheim, Stadt	2 285	-41,6	208	-47,6	5 779	-35,5
382 036	Much	641	-83,9	48	-84,8	1 457	-83,7
382 040	Neunkirchen-Seelscheid
382 044	Niederkassel, Stadt	1 055	-74,4	88	-88,4	1 908	-73,9
382 048	Rheinbach, Stadt	3 326	-50,1	688	-49,2	7 187	-41,3
382 052	Ruppichteroth
382 056	Sankt Augustin, Stadt	1 879	-33,1	120	-26,8	5 342	-2,8
382 060	Siegburg, Stadt	6 129	-60,7	594	-69,6	28 026	-28,4
382 064	Swisttal	1 988	-44,5	106	-69,5	6 044	-50,1
382 068	Troisdorf, Stadt	9 142	-40,1	705	-61,1	18 163	-35,5
382 072	Wachtberg	1 100	-57,3	24	-80,8	2 169	-60,6
382 076	Windeck	837	-65,7	29	-72,1	1 880	-59,6
300 000	Reg.-Bez. Köln	656 217	-60,9	87 375	-73,9	1 848 212	-49,9
	Kreisfreie Städte						
512 000	Bottrop	5 057	-39,8	240	-76,6	23 481	+8,5
513 000	Gelsenkirchen	17 375	-50,6	1 505	-66,8	78 615	-23,6
515 000	Münster	73 247	-51,4	5 497	-47,6	171 920	-44,9

Anmerkungen Seite 44

Noch: 3.1 Leistung der Beherbergungsstätten nach Verwaltungsbezirken

Januar bis Juni 2021

Amtliche Schlüsselnummer	Verwaltungsbezirk	Übernachtungen		Mittlere Aufenthaltsdauer ²⁾		Mittlere Auslastung der angebotenen Betten ³⁾
		ausländischer Gäste	Veränderung ¹⁾	aller Gäste	ausländischer Gäste	
370 000	Kreis Heinsberg	4 878	-36,2	2,8	2,9	19,6
370 004	Erkelenz, Stadt	658	-54,5	1,9	2,6	25,5
370 008	Gangelt
370 012	Geilenkirchen, Stadt
370 016	Heinsberg, Stadt	797	-42,3	1,5	1,1	25,6
370 020	Hückelhoven, Stadt	118	-74,2	2,6	2,1	13,6
370 024	Selfkant	-	-	-	-	-
370 028	Übach-Palenberg, Stadt
370 032	Waldfeucht
370 036	Wassenberg, Stadt	247	-32,3	2,5	2,2	10,7
370 040	Wegberg, Stadt	1 515	-0,9	5,0	10,6	24,9
374 000	Oberbergischer Kreis	7 663	-38,8	6,5	4,6	20,5
374 004	Bergneustadt, Stadt	1 405	+261,2	3,1	10,0	7,3
374 008	Engelskirchen	922	+155,4	14,0	3,0	44,0
374 012	Gummersbach, Stadt	2 193	-60,5	2,5	5,1	12,5
374 016	Hückeswagen, Stadt	76	-77,4	2,3	2,5	4,5
374 020	Lindlar	1 331	-3,1	4,7	14,2	11,1
374 024	Marienheide
374 028	Morsbach
374 032	Nümbrecht	37	-52,6	13,7	2,3	42,2
374 036	Radevormwald, Stadt	30	-48,3	11,0	1,9	14,3
374 040	Reichshof
374 044	Waldbröl, Stadt	439	-16,5	2,1	9,0	6,3
374 048	Wiehl, Stadt	149	-78,1	2,2	1,7	4,5
374 052	Wipperfürth, Stadt	400	-3,4	1,6	1,3	9,3
378 000	Rhein.-Berg. Kreis	6 588	-48,1	4,2	4,6	16,8
378 004	Bergisch Gladbach, Stadt	1 551	-69,2	3,2	2,6	12,9
378 008	Burscheid, Stadt	85	-85,5	2,0	2,3	11,3
378 012	Kürten	13	-90,2	3,6	1,3	8,2
378 016	Leichlingen (Rhld.), Stadt	2 658	+30,2	14,6	17,0	53,1
378 020	Odenthal	114	-60,1	1,2	1,7	5,1
378 024	Overath, Stadt	1 739	-40,9	3,0	5,0	11,7
378 028	Rösrath, Stadt	146	-76,4	2,1	1,6	9,7
378 032	Wermelskirchen, Stadt	282	-72,9	2,0	2,5	7,4
382 000	Rhein-Sieg-Kreis	17 783	-53,0	2,9	3,7	11,3
382 004	Alfter	857	+78,9	4,1	10,2	13,2
382 008	Bad Honnef, Stadt	1 102	-64,0	2,1	1,8	4,6
382 012	Bornheim, Stadt	1 385	-26,4	3,0	4,2	12,2
382 016	Eitorf	256	-57,1	2,2	2,9	7,1
382 020	Hennef (Sieg), Stadt	702	-54,1	8,4	4,1	23,6
382 024	Königswinter, Stadt	3 220	-53,2	2,2	3,7	7,1
382 028	Lohmar, Stadt	90	-82,1	2,0	2,6	6,3
382 032	Meckenheim, Stadt	859	-	2,5	4,1	15,6
382 036	Much	128	-83,3	2,3	2,7	2,8
382 040	Neunkirchen-Seelscheid
382 044	Niederkassel, Stadt	183	-89,4	1,8	2,1	4,9
382 048	Rheinbach, Stadt	1 649	-32,9	2,2	2,4	14,1
382 052	Ruppichteroth
382 056	Sankt Augustin, Stadt	298	-13,4	2,8	2,5	24,1
382 060	Siegburg, Stadt	5 193	-56,5	4,6	8,7	20,0
382 064	Swisttal	162	-66,3	3,0	1,5	10,9
382 068	Troisdorf, Stadt	1 430	-62,8	2,0	2,0	14,7
382 072	Wachtberg	143	-55,2	2,0	6,0	5,0
382 076	Windeck	126	-30,4	2,2	4,3	6,8
300 000	Reg.-Bez. Köln	236 265	-67,2	2,8	2,7	13,4
	Kreisfreie Städte					
512 000	Bottrop	2 862	+65,5	4,6	11,9	27,1
513 000	Gelsenkirchen	4 513	-52,1	4,5	3,0	20,8
515 000	Münster	11 665	-38,3	2,3	2,1	12,4

Anmerkungen Seite 44

Noch: 3.1 Leistung der Beherbergungsstätten nach Verwaltungsbezirken

Januar bis Juni 2021

Amtliche Schlüsselnummer	Verwaltungsbezirk	Ankünfte				Übernachtungen	
		aller Gäste	Veränderung ¹⁾	ausländischer Gäste	Veränderung ¹⁾	aller Gäste	Veränderung ¹⁾
554 000	Kreis Borken	49 460	-35,4	7 132	-29,3	135 277	-22,9
554 004	Ahaus, Stadt	4 678	-37,3	337	-65,5	13 012	-19,2
554 008	Bocholt, Stadt	6 902	-43,1	422	-72,6	17 809	-39,6
554 012	Borken, Stadt	4 617	-43,7	385	-42,2	17 359	-12,2
554 016	Gescher, Stadt	1 534	-60,7	50	-65,5	3 533	-42,9
554 020	Gronau (Westf.), Stadt	10 547	-7,1	1 538	-19,7	27 800	-6,4
554 024	Heek	1 030	-54,5	124	+61,0	2 377	-41,5
554 028	Heiden
554 032	Isselburg, Stadt	1 314	-56,2	186	-83,7	3 020	-32,5
554 036	Legden	6 733	-11,6	3 025	+233,9	16 614	-21,3
554 040	Raesfeld	1 111	-41,6	16	-81,4	2 332	-37,7
554 044	Reken	1 443	-61,0	146	-15,1	5 249	-33,1
554 048	Rhede, Stadt	1 184	-48,5	135	-47,5	2 413	-38,0
554 052	Schöppingen	1 790	-31,5	70	-35,8	4 781	-16,0
554 056	Stadtlohn, Stadt
554 060	Südlohn	2 459	-26,1	177	-33,5	5 495	-15,7
554 064	Velen, Stadt	2 072	-32,6	450	-70,2	8 037	-4,1
554 068	Vreden, Stadt	1 627	-42,0	63	-74,9	4 313	-27,7
558 000	Kreis Coesfeld	33 293	-39,7	2 386	-31,3	88 694	-50,7
558 004	Ascheberg	2 369	-44,2	169	-66,1	5 047	-34,3
558 008	Billerbeck, Stadt	2 705	-58,2	112	-79,1	5 873	-58,6
558 012	Coesfeld, Stadt	3 434	-58,7	248	-47,1	6 435	-53,7
558 016	Dülmen, Stadt	7 237	-26,8	344	-34,1	22 507	+6,2
558 020	Havixbeck	437	-53,0	19	-74,7	2 822	+12,7
558 024	Lüdinghausen, Stadt	3 258	-25,0	92	-77,8	8 537	-1,1
558 028	Nordkirchen	4 136	-27,5	10	-64,3	15 310	-81,5
558 032	Nottuln	2 182	-61,1	120	-18,9	5 144	-57,9
558 036	Olfen, Stadt	1 242	+14,3	34	-33,3	2 992	+75,8
558 040	Rosendahl	1 476	-20,1	712	+147,2	2 093	-17,0
558 044	Senden	4 817	-28,9	526	+19,3	11 934	-4,6
562 000	Kreis Recklinghausen	46 979	-45,1	4 323	-47,6	137 295	-26,1
562 004	Castrop-Rauxel, Stadt	3 709	-55,3	220	-72,4	8 691	-47,0
562 008	Datteln, Stadt	4 004	-57,2	90	-13,5	11 152	-54,7
562 012	Dorsten, Stadt	6 568	-19,5	643	+6,3	23 892	+11,2
562 014	Gladbeck, Stadt
562 016	Haltern am See, Stadt	5 197	-65,5	75	-82,0	11 218	-62,3
562 020	Herten, Stadt	2 555	-50,3	327	+11,6	7 915	-13,7
562 024	Marl, Stadt	4 990	-22,0	1 072	+73,5	13 018	-2,4
562 028	Oer-Erkenschwick, Stadt	2 660	-35,4	260	+23,8	13 373	+28,8
562 032	Recklinghausen, Stadt	11 566	-25,2	854	-45,3	35 912	-3,6
562 036	Waltrop, Stadt
566 000	Kreis Steinfurt	63 392	-26,5	3 958	-51,0	218 204	-12,2
566 004	Altenberge	3 111	-5,6	5	-16,7	4 827	-1,6
566 008	Emsdetten, Stadt	3 397	-33,5	102	-66,3	8 027	-35,5
566 012	Greven, Stadt	7 307	-25,7	190	-73,4	19 793	+4,2
566 016	Hörstel, Stadt	5 642	-30,8	268	-58,8	18 155	-27,5
566 020	Hopsten
566 024	Horstmar, Stadt	395	-38,3	155	+342,9	5 272	+105,1
566 028	Ibbenbüren, Stadt	6 586	-25,2	513	-25,1	10 800	-33,0
566 032	Ladbergen	2 622	-34,9	305	-39,5	4 675	-34,6
566 036	Laer
566 040	Lengerich, Stadt	1 457	-46,0	128	-45,3	4 698	-30,0
566 044	Lienen	801	-47,2	188	-25,4	6 597	-19,1
566 048	Lotte
566 052	Metelen
566 056	Mettingen	1 835	-8,3	47	-64,4	14 548	-20,0
566 060	Neuenkirchen
566 064	Nordwalde	735	-52,6	-	-	1 364	-69,7
566 068	Ochtrup, Stadt	962	-30,6	39	-62,5	1 979	-20,8
566 072	Recke	902	-36,0	23	-34,3	5 207	-21,2
566 076	Rheine, Stadt	9 136	-33,1	821	-66,4	29 444	-22,1
566 080	Saerbeck	1 788	-30,6	119	-26,1	5 777	+2,7
566 084	Steinfurt, Stadt	2 581	-8,9	79	-86,4	7 906	+25,4
566 088	Tecklenburg, Stadt	8 033	-16,0	422	-31,0	48 122	+14,3
566 092	Westerkappeln
566 096	Wettingen	4 483	-4,4	425	-1,8	15 255	-0,1

Anmerkungen Seite 44

Noch: 3.1 Leistung der Beherbergungsstätten nach Verwaltungsbezirken

Januar bis Juni 2021

Amtliche Schlüsselnummer	Verwaltungsbezirk	Übernachtungen		Mittlere Aufenthaltsdauer ²⁾		Mittlere Auslastung der angebotenen Betten ³⁾
		ausländischer Gäste	Veränderung ¹⁾	aller Gäste	ausländischer Gäste	
554 000	Kreis Borken	22 134	-6,9	2,7	3,1	15,6
554 004	Ahaus, Stadt	1 700	-33,2	2,8	5,0	14,2
554 008	Bochoit, Stadt	2 007	-45,8	2,6	4,8	15,1
554 012	Borken, Stadt	3 365	+3,0	3,8	8,7	11,0
554 016	Gescher, Stadt	91	-51,6	2,3	1,8	15,8
554 020	Gronau (Westf.), Stadt	5 738	-10,7	2,6	3,7	22,6
554 024	Heek	354	+160,3	2,3	2,9	8,0
554 028	Heiden
554 032	Isselburg, Stadt	496	-69,0	2,3	2,7	14,7
554 036	Legden	3 646	+220,1	2,5	1,2	23,2
554 040	Raesfeld	84	-85,8	2,1	5,3	10,4
554 044	Reken	1 810	+259,8	3,6	12,4	15,1
554 048	Rhede, Stadt	364	-32,2	2,0	2,7	14,3
554 052	Schöppingen	817	+258,3	2,7	11,7	10,9
554 056	Stadtlohn, Stadt
554 060	Südlohn	477	+5,8	2,2	2,7	18,2
554 064	Velen, Stadt	893	-53,6	3,9	2,0	12,3
554 068	Vreden, Stadt	260	-30,1	2,7	4,1	17,3
558 000	Kreis Coesfeld	11 090	+32,2	2,7	4,6	12,6
558 004	Ascheberg	324	-69,2	2,1	1,9	14,1
558 008	Billerbeck, Stadt	775	-38,1	2,2	6,9	8,1
558 012	Coesfeld, Stadt	497	-37,6	1,9	2,0	14,0
558 016	Dülmen, Stadt	5 598	+144,8	3,1	16,3	26,9
558 020	Havixbeck	164	-3,5	6,5	8,6	15,5
558 024	Lüdinghausen, Stadt	206	-79,1	2,6	2,2	19,6
558 028	Nordkirchen	12	-76,0	3,7	1,2	7,2
558 032	Nottuln	276	-24,2	2,4	2,3	9,2
558 036	Olfen, Stadt	69	-38,9	2,4	2,0	18,5
558 040	Rosendahl	712	+147,2	1,4	1,0	9,4
558 044	Senden	2 457	+139,2	2,5	4,7	15,0
562 000	Kreis Recklinghausen	19 313	-11,9	2,9	4,5	19,6
562 004	Castrop-Rauxel, Stadt	645	-65,2	2,3	2,9	10,7
562 008	Datteln, Stadt	225	-20,2	2,8	2,5	20,3
562 012	Dorsten, Stadt	5 532	+88,1	3,6	8,6	26,1
562 014	Gladbeck, Stadt
562 016	Haltern am See, Stadt	208	-75,1	2,2	2,8	7,5
562 020	Herten, Stadt	1 343	+123,1	3,1	4,1	19,6
562 024	Marl, Stadt	3 660	+174,0	2,6	3,4	19,7
562 028	Oer-Erkenschwick, Stadt	2 960	+143,2	5,0	11,4	19,5
562 032	Recklinghausen, Stadt	2 432	-62,1	3,1	2,8	35,1
562 036	Waltrop, Stadt
566 000	Kreis Steinfurt	34 180	+23,3	3,4	8,6	20,8
566 004	Altenberge	29	+262,5	1,6	5,8	20,0
566 008	Emsdetten, Stadt	1 265	-55,1	2,4	12,4	11,3
566 012	Greven, Stadt	757	-43,3	2,7	4,0	18,9
566 016	Hörstel, Stadt	3 185	+43,8	3,2	11,9	19,3
566 020	Hopsten
566 024	Horstmar, Stadt	4 583	x	13,3	29,6	45,5
566 028	Ibbenbüren, Stadt	723	-53,4	1,6	1,4	13,3
566 032	Ladbergen	455	-27,1	1,8	1,5	12,7
566 036	Laer
566 040	Lengerich, Stadt	731	-1,9	3,2	5,7	15,0
566 044	Lienen	4 257	+1,9	8,2	22,6	27,5
566 048	Lotte
566 052	Metelen
566 056	Mettingen	170	-47,0	7,9	3,6	33,7
566 060	Neuenkirchen
566 064	Nordwalde	-	-	1,9	-	4,8
566 068	Ochtrup, Stadt	65	-54,5	2,1	1,7	13,7
566 072	Recke	28	-58,2	5,8	1,2	18,6
566 076	Rheine, Stadt	2 375	-36,2	3,2	2,9	22,9
566 080	Saerbeck	397	+51,5	3,2	3,3	15,3
566 084	Steinfurt, Stadt	1 260	+4,6	3,1	15,9	14,8
566 088	Tecklenburg, Stadt	7 344	+124,6	6,0	17,4	37,1
566 092	Westerkappeln
566 096	Wettringen	5 562	+25,8	3,4	13,1	38,6

Anmerkungen Seite 44

Noch: 3.1 Leistung der Beherbergungsstätten nach Verwaltungsbezirken

Januar bis Juni 2021

Amtliche Schlüsselnummer	Verwaltungsbezirk	Ankünfte				Übernachtungen	
		aller Gäste	Veränderung ¹⁾	ausländischer Gäste	Veränderung ¹⁾	aller Gäste	Veränderung ¹⁾
570 000	Kreis Warendorf	31 019	-26,9	1 960	-49,1	126 935	-14,0
570 004	Ahlen, Stadt	2 710	-26,6	239	-33,4	7 094	-17,7
570 008	Beckum, Stadt	1 783	-38,8	189	-58,3	5 767	-28,5
570 012	Beelen	818	+6,9	243	+138,2	2 065	-5,8
570 016	Drensteinfurt, Stadt	1 141	-21,9	57	-3,4	1 777	-17,1
570 020	Ennigerloh, Stadt	1 964	-29,2	194	-48,4	4 181	-30,0
570 024	Everswinkel	1 047	-	28	-3,4	3 271	+21,4
570 028	Oelde, Stadt	2 024	-54,5	202	-77,0	4 081	-73,6
570 032	Ostbevern	1 939	-45,1	43	-89,5	4 566	-20,1
570 036	Sassenberg, Stadt	4 971	+24,3	98	-41,7	17 918	+23,7
570 040	Sendenhorst, Stadt	3 137	-15,8	121	-45,0	34 144	+4,3
570 044	Telgte, Stadt	2 922	-27,4	126	-43,2	23 720	-8,8
570 048	Wadersloh	405	-57,4	36	+5,9	1 759	-40,0
570 052	Warendorf, Stadt	6 158	-32,4	384	-29,0	16 592	-19,1
500 000	Reg.-Bez. Münster	319 822	-40,8	27 001	-45,8	980 421	-28,6
711 000	Kreisfreie Stadt Bielefeld	37 254	-56,9	3 654	-70,2	85 414	-47,3
754 000	Kreis Gütersloh	34 430	-44,5	2 634	-63,7	102 996	-29,2
754 004	Borgholzhausen, Stadt	-	-100,0	-	-	-	-100,0
754 008	Gütersloh, Stadt	7 728	-50,3	996	-58,9	36 576	-25,9
754 012	Halle (Westf.), Stadt	3 789	-49,7	302	-37,3	9 405	-34,1
754 016	Harsewinkel, Stadt	2 534	-61,2	190	-87,5	6 015	-55,9
754 020	Herzebrock-Clarholz	926	-32,1	79	-52,4	2 410	-15,9
754 024	Langenberg	114	-70,4	-	-100,0	404	-56,5
754 028	Rheda-Wiedenbrück, Stadt	6 151	-47,1	330	-62,9	13 835	-36,2
754 032	Rietberg, Stadt	3 829	-22,3	360	+42,3	7 572	-10,3
754 036	Schloß Holte-Stukenbrock, Stadt	4 771	-14,1	180	-2,2	15 173	-4,8
754 040	Steinhagen	844	-65,2	-	-100,0	1 218	-66,1
754 044	Verl, Stadt	1 560	+7,2	46	-77,0	3 012	+1,2
754 048	Versmold, Stadt	1 594	-36,4	32	-25,6	5 994	-22,2
754 052	Werther (Westf.), Stadt	590	-72,1	119	-80,4	1 382	-65,5
758 000	Kreis Herford	15 441	-35,0	1 538	-2,7	96 497	-16,8
758 004	Bünde, Stadt	1 222	-50,7	82	-60,0	4 047	-36,8
758 008	Enger, Stadt	-	-	-	-	-	-
758 012	Herford, Stadt	5 084	-19,7	929	+43,8	13 629	-12,6
758 016	Hiddenhausen	2 936	+5,0	110	-56,9	5 851	+28,3
758 020	Kirchlengern
758 024	Löhne, Stadt
758 028	Rödinghausen	391	-86,4	78	+239,1	1 865	-75,4
758 032	Spenge, Stadt	425	-55,8	20	+300,0	908	-60,5
758 036	Vlotho, Stadt	3 128	-49,2	263	-28,5	25 035	-41,9
762 000	Kreis Höxter	37 080	-43,0	1 586	-29,9	274 532	-16,9
762 004	Bad Driburg, Stadt	12 715	-44,8	138	-58,8	210 743	-3,3
762 008	Beverungen, Stadt	4 185	-39,9	100	-50,5	11 159	-29,5
762 012	Borgentreich, Stadt
762 016	Brakel, Stadt	948	-50,9	19	-86,1	3 052	-40,5
762 020	Höxter, Stadt	9 683	-37,6	491	-28,7	26 922	-45,6
762 024	Marienmünster, Stadt
762 028	Nieheim, Stadt	462	-72,8	101	-19,2	2 967	-60,9
762 032	Steinheim, Stadt	1 935	-13,1	73	-19,8	4 506	-1,1
762 036	Warburg, Stadt	5 418	-45,3	482	+17,0	11 030	-45,8
762 040	Willebadessen, Stadt	1 207	-58,4	158	-32,2	2 907	-60,4
766 000	Kreis Lippe	60 087	-42,2	2 451	-58,8	377 868	-17,2
766 004	Augustdorf
766 008	Bad Salzuflen, Stadt	22 087	-44,9	1 410	-51,2	218 199	-11,9
766 012	Barntrup, Stadt
766 016	Blomberg, Stadt	219	-86,4	20	-68,3	576	-91,7
766 020	Detmold, Stadt	5 240	-58,9	154	-78,7	11 200	-53,3
766 024	Dörentrup	1 159	-58,1	38	-57,3	3 465	-50,3
766 028	Extertal	2 672	-10,4	60	-63,9	8 983	-2,4
766 032	Horn-Bad Meinberg, Stadt	8 620	-56,3	328	-58,6	78 399	-20,7

Anmerkungen Seite 44

Noch: 3.1 Leistung der Beherbergungsstätten nach Verwaltungsbezirken

Januar bis Juni 2021

Amtliche Schlüsselnummer	Verwaltungsbezirk	Übernachtungen		Mittlere Aufenthaltsdauer ²⁾		Mittlere Auslastung der angebotenen Betten ³⁾
		ausländischer Gäste	Veränderung ¹⁾	aller Gäste	ausländischer Gäste	
570 000	Kreis Warendorf	6 612	-60,5	4,1	3,4	21,5
570 004	Ahlen, Stadt	953	-36,3	2,6	4,0	13,6
570 008	Beckum, Stadt	535	-59,1	3,2	2,8	12,7
570 012	Beelen	614	+60,7	2,5	2,5	20,6
570 016	Drensteinfurt, Stadt	164	-2,4	1,6	2,9	10,3
570 020	Ennigerloh, Stadt	356	-60,7	2,1	1,8	15,9
570 024	Everswinkel	63	+21,2	3,1	2,3	18,2
570 028	Oelde, Stadt	472	-94,2	2,0	2,3	9,8
570 032	Ostbevern	72	-90,3	2,4	1,7	8,8
570 036	Sassenberg, Stadt	330	-42,0	3,6	3,4	20,0
570 040	Sendenhorst, Stadt	345	-24,5	10,9	2,9	57,3
570 044	Telgte, Stadt	408	+5,7	8,1	3,2	48,5
570 048	Wadersloh	653	+7,6	4,3	18,1	15,2
570 052	Warendorf, Stadt	1 647	+4,5	2,7	4,3	13,8
500 000	Reg.-Bez. Münster	112 369	-12,6	3,1	4,2	16,9
711 000	Kreisfreie Stadt Bielefeld	16 117	-40,8	2,3	4,4	14,8
754 000	Kreis Gütersloh	7 502	-55,6	3,0	2,8	15,9
754 004	Borgholzhausen, Stadt	-	-	-	-	-
754 008	Gütersloh, Stadt	2 550	-55,7	4,7	2,6	22,4
754 012	Halle (Westf.), Stadt	1 133	+28,6	2,5	3,8	15,0
754 016	Harsewinkel, Stadt	906	-73,3	2,4	4,8	7,6
754 020	Herzebrock-Clarholz	276	-33,5	2,6	3,5	12,4
754 024	Langenberg	6	-95,9	3,5	-	15,0
754 028	Rheda-Wiedenbrück, Stadt	797	-75,0	2,2	2,4	15,8
754 032	Rietberg, Stadt	734	+48,0	2,0	2,0	16,8
754 036	Schloß Holte-Stukenbrock, Stadt	565	+50,3	3,2	3,1	17,0
754 040	Steinhagen	-	-100,0	1,4	-	6,7
754 044	Verl, Stadt	104	-68,0	1,9	2,3	19,5
754 048	Versmold, Stadt	94	-	3,8	2,9	4,7
754 052	Werther (Westf.), Stadt	337	-62,0	2,3	2,8	9,0
758 000	Kreis Herford	6 193	+47,3	6,2	4,0	24,0
758 004	Bünde, Stadt	551	-13,9	3,3	6,7	13,2
758 008	Enger, Stadt	-	-	-	-	-
758 012	Herford, Stadt	3 032	+77,6	2,7	3,3	22,0
758 016	Hiddenhausen	227	-43,5	2,0	2,1	15,1
758 020	Kirchlengern
758 024	Löhne, Stadt
758 028	Rödinghausen	1 203	+369,9	4,8	15,4	3,8
758 032	Spenge, Stadt	49	+226,7	2,1	2,5	3,0
758 036	Vlotho, Stadt	575	-23,5	8,0	2,2	20,1
762 000	Kreis Höxter	8 149	-10,9	7,4	5,1	27,7
762 004	Bad Driburg, Stadt	794	-14,1	16,6	5,8	49,8
762 008	Beverungen, Stadt	1 311	+147,8	2,7	13,1	9,9
762 012	Borgentreich, Stadt
762 016	Brakel, Stadt	77	-86,3	3,2	4,1	5,7
762 020	Höxter, Stadt	1 972	+9,0	2,8	4,0	16,5
762 024	Mariemünster, Stadt
762 028	Nieheim, Stadt	1 478	-43,1	6,4	14,6	4,1
762 032	Steinheim, Stadt	409	+14,9	2,3	5,6	20,9
762 036	Warburg, Stadt	1 534	-5,7	2,0	3,2	7,6
762 040	Willebadessen, Stadt	449	-25,4	2,4	2,8	7,4
766 000	Kreis Lippe	11 554	-39,0	6,3	4,7	24,3
766 004	Augustdorf
766 008	Bad Salzuflen, Stadt	3 038	-50,2	9,9	2,2	34,2
766 012	Barntrup, Stadt
766 016	Blomberg, Stadt	128	-41,8	2,6	6,4	4,7
766 020	Detmold, Stadt	289	-78,6	2,1	1,9	8,9
766 024	Dörentrup	272	-42,7	3,0	7,2	8,0
766 028	Extertal	330	-13,2	3,4	5,5	16,9
766 032	Horn-Bad Meinberg, Stadt	5 315	+6,0	9,1	16,2	22,8

Anmerkungen Seite 44

Noch: 3.1 Leistung der Beherbergungsstätten nach Verwaltungsbezirken

Januar bis Juni 2021

Amtliche Schlüsselnummer	Verwaltungsbezirk	Ankünfte				Übernachtungen	
		aller Gäste	Veränderung ¹⁾	ausländischer Gäste	Veränderung ¹⁾	aller Gäste	Veränderung ¹⁾
	Noch: Kreis Lippe						
766 036	Kalletal
766 040	Lage, Stadt	1 305	-29,3	56	-3,4	4 945	-13,3
766 044	Lemgo, Stadt	2 662	-42,2	85	-77,6	4 202	-45,8
766 048	Leopoldshöhe	588	-11,2	29	-38,3	1 764	-2,1
766 052	Lügde, Stadt	1 463	-29,4	29	-66,7	3 243	-21,8
766 056	Oerlinghausen, Stadt	374	-73,8	1	-95,7	975	-70,2
766 060	Schieder-Schwalenberg, Stadt	3 640	+1,5	60	-69,5	8 432	+16,3
766 064	Schlangen	-	-	-	-	-	-
770 000	Kreis Minden-Lübbecke	46 398	-43,8	2 259	-61,3	435 749	-15,1
770 004	Bad Oeynhausen, Stadt	19 695	-41,6	513	-56,9	335 132	-8,9
770 008	Espelkamp, Stadt	1 684	-50,0	96	-74,9	3 974	-49,3
770 012	Hille	747	-59,8	20	-81,1	2 307	-57,5
770 016	Hüllhorst
770 020	Lübbecke, Stadt
770 024	Minden, Stadt	9 325	-45,1	323	-82,0	18 344	-34,4
770 028	Petershagen, Stadt	2 852	-55,4	111	-63,5	22 344	-42,2
770 032	Porta Westfalica, Stadt	2 335	-57,1	41	-76,3	4 248	-54,2
770 036	Preußisch-Oldendorf, Stadt	3 455	-24,2	260	+17,6	32 233	+2,2
770 040	Rahden, Stadt	1 392	-26,6	133	+35,7	4 061	-30,8
770 044	Stemwede	2 221	-45,5	135	-4,3	7 176	-32,1
774 000	Kreis Paderborn	41 427	-51,6	2 992	-66,1	214 487	-30,9
774 004	Altenbeken
774 008	Bad Lippspringe, Stadt	5 665	-69,5	72	-85,3	91 151	-28,7
774 012	Borchen	1 983	-33,2	32	-75,8	16 209	-4,4
774 016	Büren, Stadt	1 955	-62,3	316	-69,7	6 894	-39,7
774 020	Delbrück, Stadt	2 052	-45,8	161	-74,7	5 850	-10,8
774 024	Hövelhof	4 608	+5,1	358	-24,6	12 498	+11,8
774 028	Lichtenau, Stadt
774 032	Paderborn, Stadt	21 603	-49,7	1 673	-56,5	44 484	-47,1
774 036	Salzkotten, Stadt
774 040	Bad Wünnenberg, Stadt	2 828	-57,1	342	-84,0	35 934	-28,5
700 000	Reg.-Bez. Detmold	272 117	-46,6	17 114	-61,1	1 587 543	-21,9
	Kreisfreie Städte						
911 000	Bochum	20 363	-72,0	2 088	-76,9	68 765	-51,6
913 000	Dortmund	91 054	-54,2	12 272	-66,4	191 212	-47,3
914 000	Hagen	10 494	-60,6	939	-65,5	57 823	-30,2
915 000	Hamm	15 904	-49,1	1 588	-42,9	38 450	-26,5
916 000	Herne	9 145	-30,9	243	-64,7	15 793	-40,6
954 000	Ennepe-Ruhr-Kreis	24 273	-50,1	1 257	-61,6	112 728	-31,9
954 004	Breckerfeld, Stadt	750	-51,9	69	-8,0	2 288	-27,9
954 008	Ennepetal, Stadt	1 664	-6,6	121	+142,0	29 020	+17,3
954 012	Gevelsberg, Stadt	1 416	-40,1	26	-73,2	2 838	-33,2
954 016	Hattingen, Stadt	6 186	-56,7	180	-71,8	46 809	-36,0
954 020	Herdecke, Stadt
954 024	Schwelm, Stadt	1 989	-54,7	100	-71,9	2 970	-60,9
954 028	Sprockhövel, Stadt	2 186	-60,3	132	-72,6	5 079	-56,6
954 032	Wetter (Ruhr), Stadt
954 036	Witten, Stadt	4 989	-43,4	349	-55,4	13 674	-33,7
958 000	Hochsauerlandkreis	100 737	-72,7	4 759	-95,2	456 687	-61,9
958 004	Arnsberg, Stadt	12 503	-39,3	567	-57,7	43 639	-26,1
958 008	Bestwig	2 606	-68,7	68	-92,9	15 421	-31,6
958 012	Brilon, Stadt	8 019	-43,5	591	-66,6	39 146	-28,9
958 016	Eslohe (Sauerland)	4 501	-54,1	114	-62,9	20 429	-48,8
958 020	Hallenberg, Stadt	2 310	-71,9	162	-90,1	5 538	-71,5
958 024	Marsberg, Stadt	1 296	-51,9	53	-83,1	2 816	-50,9
958 028	Medebach, Stadt	18 193	-70,5	266	-98,6	82 889	-63,6
958 032	Meschede, Stadt	6 369	-67,2	250	-86,6	15 112	-78,0
958 036	Olsberg, Stadt	3 225	-80,7	92	-97,9	11 948	-70,8
958 040	Schmallenberg, Stadt	15 658	-73,1	460	-95,4	116 305	-47,7
958 044	Sundern (Sauerland), Stadt	8 903	-65,0	519	-53,3	27 623	-51,3
958 048	Winterberg, Stadt	17 154	-86,1	1 617	-97,1	75 821	-80,0

Anmerkungen Seite 44

Noch: 3.1 Leistung der Beherbergungsstätten nach Verwaltungsbezirken

Januar bis Juni 2021

Amtliche Schlüsselnummer	Verwaltungsbezirk	Übernachtungen		Mittlere Aufenthaltsdauer ²⁾		Mittlere Auslastung der angebotenen Betten ³⁾
		ausländischer Gäste	Veränderung ¹⁾	aller Gäste	ausländischer Gäste	
	Noch: Kreis Lippe					
766 036	Kalletal
766 040	Lage, Stadt	842	+33,2	3,8	15,0	21,1
766 044	Lemgo, Stadt	147	-87,3	1,6	1,7	10,7
766 048	Leopoldshöhe	48	-75,1	3,0	1,7	37,5
766 052	Lügde, Stadt	76	-66,1	2,2	2,6	6,6
766 056	Oerlinghausen, Stadt	1	-97,1	2,6	1,0	5,5
766 060	Schieder-Schwalenberg, Stadt	147	-66,7	2,3	2,5	8,5
766 064	Schlangen	-	-	-	-	-
770 000	Kreis Minden-Lübbecke	8 553	-22,5	9,4	3,8	40,6
770 004	Bad Oeynhausen, Stadt	1 159	-28,6	17,0	2,3	60,1
770 008	Espelkamp, Stadt	235	-74,8	2,4	2,4	11,8
770 012	Hille	41	-86,9	3,1	2,1	12,1
770 016	Hüllhorst
770 020	Lübbecke, Stadt
770 024	Minden, Stadt	630	-77,0	2,0	2,0	14,6
770 028	Petershagen, Stadt	188	-72,2	7,8	1,7	24,3
770 032	Porta Westfalica, Stadt	142	-61,3	1,8	3,5	7,0
770 036	Preußisch-Oldendorf, Stadt	2 079	+86,0	9,3	8,0	32,4
770 040	Rahden, Stadt	690	+245,0	2,9	5,2	18,4
770 044	Stemwede	1 851	x	3,2	13,7	16,3
774 000	Kreis Paderborn	13 209	-44,2	5,2	4,4	25,6
774 004	Altenbeken
774 008	Bad Lippspringe, Stadt	546	-63,3	16,1	7,6	43,3
774 012	Borchen	303	-42,0	8,2	9,5	35,5
774 016	Büren, Stadt	3 127	+42,9	3,5	9,9	15,9
774 020	Delbrück, Stadt	347	-74,3	2,9	2,2	19,7
774 024	Hövelhof	1 692	-18,3	2,7	4,7	21,6
774 028	Lichtenau, Stadt
774 032	Paderborn, Stadt	3 378	-59,1	2,1	2,0	12,0
774 036	Salzkotten, Stadt
774 040	Bad Wünnenberg, Stadt	3 712	-51,5	12,7	10,9	52,6
700 000	Reg.-Bez. Detmold	71 277	-35,9	5,8	4,2	26,2
	Kreisfreie Städte					
911 000	Bochum	6 057	-63,9	3,4	2,9	15,4
913 000	Dortmund	23 407	-63,3	2,1	1,9	16,1
914 000	Hagen	5 895	-25,4	5,5	6,3	24,0
915 000	Hamm	4 159	-5,8	2,4	2,6	18,4
916 000	Herne	977	-25,5	1,7	4,0	16,3
954 000	Ennepe-Ruhr-Kreis	3 421	-52,2	4,6	2,7	22,1
954 004	Breckerfeld, Stadt	294	+26,7	3,1	4,3	15,2
954 008	Ennepetal, Stadt	293	+222,0	17,4	2,4	70,8
954 012	Gevelsberg, Stadt	34	-77,9	2,0	1,3	13,4
954 016	Hattingen, Stadt	440	-76,8	7,6	2,4	27,6
954 020	Herdecke, Stadt
954 024	Schwelm, Stadt	109	-80,6	1,5	1,1	8,9
954 028	Sprockhövel, Stadt	387	-38,8	2,3	2,9	9,7
954 032	Wetter (Ruhr), Stadt
954 036	Witten, Stadt	1 132	-27,6	2,7	3,2	13,9
958 000	Hochsauerlandkreis	19 020	-94,1	4,5	4,0	13,1
958 004	Arnsberg, Stadt	1 987	-29,3	3,5	3,5	17,5
958 008	Bestwig	341	-89,5	5,9	5,0	15,6
958 012	Brilon, Stadt	1 718	-61,7	4,9	2,9	20,9
958 016	Eslohe (Sauerland)	540	-40,7	4,5	4,7	16,6
958 020	Hallenberg, Stadt	640	-84,2	2,4	4,0	9,4
958 024	Marsberg, Stadt	119	-85,6	2,2	2,2	8,4
958 028	Medebach, Stadt	1 859	-97,6	4,6	7,0	19,8
958 032	Meschede, Stadt	741	-84,7	2,4	3,0	6,6
958 036	Olsberg, Stadt	235	-97,6	3,7	2,6	5,8
958 040	Schmallenberg, Stadt	1 226	-95,9	7,4	2,7	23,0
958 044	Sundern (Sauerland), Stadt	3 720	+16,7	3,1	7,2	11,1
958 048	Winterberg, Stadt	5 894	-96,8	4,4	3,6	6,6

Anmerkungen Seite 44

Noch: 3.1 Leistung der Beherbergungsstätten nach Verwaltungsbezirken

Januar bis Juni 2021

Amtliche Schlüsselnummer	Verwaltungsbezirk	Ankünfte				Übernachtungen	
		aller Gäste	Veränderung ¹⁾	ausländischer Gäste	Veränderung ¹⁾	aller Gäste	Veränderung ¹⁾
962 000	Märkischer Kreis	25 677	-49,1	2 008	-53,1	67 337	-33,6
962 004	Altena, Stadt	871	-64,8	26	-75,9	2 968	-50,1
962 008	Balve, Stadt	2 044	-50,3	321	-24,1	9 051	-22,5
962 012	Halver, Stadt
962 016	Hemer, Stadt	351	-49,9	1	-97,2	795	-33,3
962 020	Herscheid
962 024	Iserlohn, Stadt	7 187	-41,8	463	-49,1	14 418	-33,5
962 028	Kierspe, Stadt
962 032	Lüdenscheid, Stadt	7 315	-44,8	533	-70,0	18 844	-17,3
962 036	Meinerzhagen, Stadt	1 352	-69,2	68	-38,7	4 040	-59,0
962 040	Menden (Sauerland), Stadt	1 213	-63,2	70	-63,7	2 902	-57,3
962 044	Nachrodt-Wiblingwerde
962 048	Neuenrade, Stadt	2 257	-31,3	213	+5,4	5 727	-15,6
962 052	Plettenberg, Stadt	1 525	-41,8	133	-53,5	3 747	-44,4
962 056	Schalksmühle	-	-	-	-	-	-
962 060	Werdohl, Stadt	601	-8,5	29	-65,9	2 284	+12,1
966 000	Kreis Olpe	24 281	-56,9	1 564	-80,5	65 277	-50,4
966 004	Attendorn, Stadt	6 209	-58,1	534	-57,1	16 786	-44,5
966 008	Drolshagen, Stadt	3 662	-38,2	215	-38,6	8 313	-25,0
966 012	Finnentrop	1 093	-41,7	59	-74,2	2 906	-39,8
966 016	Kirchhundem	1 196	-61,4	51	-79,5	3 836	-51,9
966 020	LenneStadt, Stadt	4 183	-73,1	322	-91,8	13 176	-68,5
966 024	Olpe, Stadt	6 829	-42,0	261	-84,3	17 279	-39,7
966 028	Wenden	1 109	-66,2	122	-64,5	2 981	-56,6
970 000	Kreis Siegen-Wittgenstein	37 080	-37,2	2 683	-74,8	213 030	-9,6
970 004	Bad Berleburg, Stadt	4 978	-37,0	218	-71,0	102 875	+13,5
970 008	Burbach	7 093	+118,0	157	-43,1	30 034	+24,1
970 012	Erndtebrück
970 016	Freudenberg, Stadt	2 501	-35,6	200	-65,2	4 847	-24,5
970 020	Hilchenbach, Stadt	2 382	-37,1	65	-74,9	33 052	-12,8
970 024	Kreuztal, Stadt	1 035	-32,4	65	-71,6	2 711	-31,5
970 028	Bad Laasphe, Stadt	2 232	-76,1	311	-93,0	4 853	-78,3
970 032	Netphen, Stadt	1 297	-44,0	65	-73,4	3 252	-33,8
970 036	Neunkirchen
970 040	Siegen, Stadt	11 178	-47,3	1 229	-64,6	20 323	-39,2
970 044	Wilnsdorf	3 292	-24,6	265	-4,7	6 648	-17,9
974 000	Kreis Soest	65 709	-40,8	2 837	-59,1	445 934	-14,4
974 004	Anröchte
974 008	Bad Sassendorf	15 473	-35,1	182	-62,9	187 060	-2,9
974 012	Ense
974 016	Erwitte, Stadt	7 067	-43,1	245	-63,6	51 438	-22,6
974 020	Geseke, Stadt	3 493	-41,2	336	-14,7	6 370	-26,6
974 024	Lippetal	787	-12,0	93	+63,2	2 548	+8,4
974 028	Lippstadt, Stadt	10 143	-44,2	408	-71,7	69 733	-23,5
974 032	Möhnesee	8 631	-34,1	181	-71,8	55 656	-2,9
974 036	Rüthen, Stadt	1 375	-64,7	76	-81,2	2 817	-66,3
974 040	Soest, Stadt	10 262	-47,4	887	-50,1	20 802	-40,3
974 044	Warstein, Stadt	2 401	-41,9	172	-71,6	26 721	-14,3
974 048	Welver
974 052	Werl, Stadt	4 083	-34,4	159	-56,2	6 510	-35,5
974 056	Wickede (Ruhr)	1 059	-15,6	3	-80,0	13 230	-10,7
978 000	Kreis Unna	27 314	-46,4	3 178	-37,3	67 334	-40,0
978 004	Bergkamen, Stadt	814	-55,2	-	-100,0	1 907	-31,6
978 008	Bönen	-	-	-	-	-	-
978 012	Fröndenberg/Ruhr, Stadt	1 305	-47,8	69	-60,6	2 164	-39,3
978 016	Holzwickede
978 020	Kamen, Stadt	4 695	-52,9	294	-72,6	10 071	-58,8
978 024	Lünen, Stadt	4 984	-32,6	408	-40,2	11 672	-11,9
978 028	Schwerte, Stadt
978 032	Selm, Stadt	2 284	-24,6	46	-16,4	6 217	-55,1
978 036	Unna, Stadt	3 455	-43,9	348	-40,1	9 818	-27,3
978 040	Werne, Stadt	5 610	-28,9	483	-29,8	18 087	-16,4
900 000	Reg.-Bez. Arnsberg	452 031	-58,4	35 416	-81,4	1 800 370	-42,5
	Nordrhein-Westfalen	2 364 388	-56,3	248 918	-74,8	7 964 235	-40,8

Anmerkungen Seite 44

Noch: 3.1 Leistung der Beherbergungsstätten nach Verwaltungsbezirken

Januar bis Juni 2021

Amtliche Schlüsselnummer	Verwaltungsbezirk	Übernachtungen		Mittlere Aufenthaltsdauer ²⁾		Mittlere Auslastung der angebotenen Betten ³⁾
		ausländischer Gäste	Veränderung ¹⁾	aller Gäste	ausländischer Gäste	
962 000	Märkischer Kreis	10 942	-13,6	2,6	5,4	12,9
962 004	Altena, Stadt	207	-19,8	3,4	8,0	10,1
962 008	Balve, Stadt	4 988	+33,3	4,4	15,5	15,1
962 012	Halver, Stadt
962 016	Hemer, Stadt	7	-84,8	2,3	7,0	5,0
962 020	Herscheid
962 024	Iserlohn, Stadt	1 260	-26,7	2,0	2,7	16,7
962 028	Kierspe, Stadt
962 032	Lüdenscheid, Stadt	1 196	-65,3	2,6	2,2	14,4
962 036	Meinerzhagen, Stadt	607	+83,4	3,0	8,9	8,6
962 040	Menden (Sauerland), Stadt	149	-74,3	2,4	2,1	10,0
962 044	Nachrodt-Wiblingwerde
962 048	Neuenrade, Stadt	731	+32,7	2,5	3,4	19,3
962 052	Plettenberg, Stadt	620	-43,9	2,5	4,7	12,9
962 056	Schalksmühle	-	-	-	-	-
962 060	Werdohl, Stadt	608	+19,4	3,8	21,0	14,8
966 000	Kreis Olpe	6 596	-70,6	2,7	4,2	8,7
966 004	Attendorn, Stadt	2 484	-18,1	2,7	4,7	9,0
966 008	Drolshagen, Stadt	693	+14,0	2,3	3,2	11,7
966 012	Finnentrop	259	-53,4	2,7	4,4	9,2
966 016	Kirchhundem	130	-83,9	3,2	2,5	6,9
966 020	Lennestadt, Stadt	1 864	-85,8	3,1	5,8	7,5
966 024	Olpe, Stadt	608	-80,8	2,5	2,3	9,6
966 028	Wenden	558	-51,6	2,7	4,6	11,3
970 000	Kreis Siegen-Wittgenstein	8 338	-64,2	5,7	3,1	29,4
970 004	Bad Berleburg, Stadt	1 835	-20,5	20,7	8,4	56,7
970 008	Burbach	1 828	+61,9	4,2	11,6	35,0
970 012	Erndtebrück
970 016	Freudenberg, Stadt	425	-51,8	1,9	2,1	12,8
970 020	Hilchenbach, Stadt	153	-79,0	13,9	2,4	41,5
970 024	Kreuztal, Stadt	143	-79,9	2,6	2,2	17,8
970 028	Bad Laasphe, Stadt	937	-91,5	2,2	3,0	7,0
970 032	Netphen, Stadt	267	-40,8	2,5	4,1	9,5
970 036	Neunkirchen
970 040	Siegen, Stadt	2 050	-60,6	1,8	1,7	14,2
970 044	Wilnsdorf	453	+1,6	2,0	1,7	10,0
974 000	Kreis Soest	13 454	-38,4	6,8	4,7	32,3
974 004	Anröchte
974 008	Bad Sassendorf	681	-39,0	12,1	3,7	55,6
974 012	Ense
974 016	Erwitte, Stadt	1 307	-42,5	7,3	5,3	38,2
974 020	Geseke, Stadt	480	-13,7	1,8	1,4	3,8
974 024	Lippetal	256	+82,9	3,2	2,8	11,5
974 028	Lippstadt, Stadt	1 169	-60,9	6,9	2,9	30,6
974 032	Möhnesee	1 337	-3,5	6,4	7,4	34,3
974 036	Rüthen, Stadt	142	-88,4	2,0	1,9	11,5
974 040	Soest, Stadt	2 918	-42,0	2,0	3,3	12,9
974 044	Warstein, Stadt	2 930	-60,4	11,1	17,0	31,0
974 048	Welver
974 052	Werl, Stadt	1 166	+18,3	1,6	7,3	25,2
974 056	Wickede (Ruhr)	68	+83,8	12,5	22,7	55,7
978 000	Kreis Unna	6 382	-22,3	2,5	2,0	12,3
978 004	Bergkamen, Stadt	-	-100,0	2,3	-	12,7
978 008	Bönen	-	-	-	-	-
978 012	Fröndenberg/Ruhr, Stadt	147	-45,6	1,7	2,1	8,8
978 016	Holzwickede
978 020	Kamen, Stadt	400	-78,6	2,1	1,4	10,6
978 024	Lünen, Stadt	606	-38,2	2,3	1,5	12,3
978 028	Schwerte, Stadt
978 032	Selm, Stadt	57	-38,0	2,7	1,2	3,9
978 036	Unna, Stadt	1 594	+38,5	2,8	4,6	11,9
978 040	Werne, Stadt	1 412	-16,7	3,2	2,9	24,8
900 000	Reg.-Bez. Arnsberg	108 648	-78,9	4,0	3,1	18,0
	Nordrhein-Westfalen	720 900	-67,1	3,4	2,9	16,4

Anmerkungen Seite 44

3.2 Leistung der Beherbergungsstätten nach Gemeindegruppen und Betriebsarten

Januar bis Juni 2021

Gemeindegruppe Betriebsart	Ankünfte				Übernachtungen	
	aller Gäste	Veränderung ¹⁾	ausländischer Gäste	Veränderung ¹⁾	aller Gäste	Veränderung ¹⁾
Mineral-, Moor-, Sole- und Thermalbäder	151 787	-49,6	11 669	-68,9	1 399 905	-16,3
Hotels	66 054	-56,8	8 322	-67,8	130 525	-52,5
Gasthöfe	678	+8,5	57	+103,6	2 090	+12,9
Pensionen	9 227	-40,3	542	-27,6	37 001	-33,2
Hotels garnis	16 002	-64,7	2 116	-76,6	40 407	-58,3
Erholungs-, Ferien-, Schulungsheime	4 900	-72,6	35	-87,4	17 344	-66,4
Ferienhäuser, -wohnungen, -zentren	1 413	-23,9	372	+33,3	14 134	-9,1
Hütten, Jugendherbergen u. Ä.	415	-90,1	16	-97,5	1 462	-82,4
Vorsorge- und Reha-Kliniken	48 422	-3,8	48	-18,6	1 138 848	+0,3
Campingplätze	4 676	-61,8	161	-72,8	18 094	-45,0
Heilklimatische Kurorte	22 091	-83,6	1 752	-96,9	147 997	-68,6
Hotels	7 268	-87,4	899	-96,1	16 070	-87,9
Gasthöfe	762	-83,0	38	-97,2	2 903	-77,1
Pensionen	1 668	-75,8	115	-95,9	4 049	-77,6
Hotels garnis	939	-46,3	4	-99,3	2 037	-55,6
Erholungs-, Ferien-, Schulungsheime	927	-88,4	54	-95,1	8 252	-65,0
Ferienhäuser, -wohnungen, -zentren	5 797	-87,4	492	-98,2	26 304	-85,8
Hütten, Jugendherbergen u. Ä.	97	-94,7	-	-100,0	192	-95,0
Vorsorge- und Reha-Kliniken	3 214	+6,2	-	-	85 229	+11,3
Campingplätze	1 419	-73,2	150	-84,0	2 961	-79,1
Kneippkurorte	35 600	-50,8	1 439	-83,4	136 016	-34,1
Hotels	12 967	-59,5	916	-84,3	33 402	-47,4
Gasthöfe	1 373	-65,7	36	-90,8	2 816	-60,7
Pensionen	1 197	-54,1	47	-86,9	3 885	-37,8
Hotels garnis	3 970	-57,8	129	-76,2	8 825	-54,0
Erholungs-, Ferien-, Schulungsheime	357	-88,0	-	-	855	-89,1
Ferienhäuser, -wohnungen, -zentren	1 969	-69,4	131	-89,6	9 397	-61,3
Hütten, Jugendherbergen u. Ä.	1 684	-64,3	3	-96,7	3 632	-60,8
Vorsorge- und Reha-Kliniken	1 155	-2,3	-	-	46 693	+10,1
Campingplätze	10 928	+22,2	177	-19,2	26 511	-0,3
Kneippheißbäder	27 960	-69,4	1 433	-91,9	264 882	-35,2
Hotels	12 479	-76,4	953	-93,1	36 469	-73,5
Gasthöfe	2 273	-67,0	65	-95,0	6 578	-65,0
Pensionen	1 253	-56,4	107	-86,7	4 097	-53,1
Hotels garnis	1 035	-71,6	77	-79,8	2 139	-69,7
Erholungs-, Ferien-, Schulungsheime	833	-86,9	-	-100,0	3 147	-84,3
Ferienhäuser, -wohnungen, -zentren	4 202	-57,7	211	-80,8	22 051	-45,3
Hütten, Jugendherbergen u. Ä.	16	-99,4	-	-100,0	44	-99,3
Vorsorge- und Reha-Kliniken	5 121	+15,2	3	-72,7	189 250	+13,2
Campingplätze	748	-48,1	17	-88,5	1 107	-59,4
Heilbäder zusammen	237 438	-60,4	16 293	-86,5	1 948 800	-29,4
Hotels	98 768	-66,6	11 090	-83,8	216 466	-64,4
Gasthöfe	5 086	-68,2	196	-93,6	14 387	-64,5
Pensionen	13 345	-52,1	811	-82,8	49 032	-44,6
Hotels garnis	21 946	-63,5	2 326	-77,9	53 408	-58,2
Erholungs-, Ferien-, Schulungsheime	7 017	-80,1	89	-93,5	29 598	-71,3
Ferienhäuser, -wohnungen, -zentren	13 381	-79,1	1 206	-95,9	71 886	-72,9
Hütten, Jugendherbergen u. Ä.	2 212	-83,7	19	-97,9	5 330	-80,7
Vorsorge- und Reha-Kliniken	57 912	-1,8	51	-27,1	1 460 020	+2,7
Campingplätze	17 771	-36,4	505	-73,4	48 673	-36,3

Anmerkungen Seite 44

Noch: 3.2 Leistung der Beherbergungsstätten nach Gemeindegruppen und Betriebsarten

Januar bis Juni 2021

Gemeindegruppe Betriebsart	Übernachtungen		Mittlere Aufenthaltsdauer ²⁾		Mittlere Auslastung der angebotenen Betten ³⁾
	ausländischer Gäste	Veränderung ¹⁾	aller Gäste	ausländischer Gäste	
Mineral-, Moor-, Sole- und Thermalbäder	32 491	-58,9	9,2	2,8	36,5
Hotels	14 188	-66,9	2,0	1,7	11,3
Gasthöfe	258	+290,9	3,1	4,5	21,1
Pensionen	3 669	+9,5	4,0	6,8	13,7
Hotels garnis	5 250	-77,7	2,5	2,5	11,0
Erholungs-, Ferien-, Schulungsheime	101	-92,2	3,5	2,9	7,3
Ferienhäuser, -wohnungen, -zentren	7 410	+63,0	10,0	19,9	24,1
Hütten, Jugendherbergen u. Ä.	52	-95,7	3,5	3,3	3,3
Vorsorge- und Reha-Kliniken	1 163	+9,5	23,5	24,2	69,6
Campingplätze	400	-63,8	3,9	2,5	.
Heilklimatische Kurorte	7 502	-96,0	6,7	4,3	10,8
Hotels	2 717	-95,3	2,2	3,0	4,6
Gasthöfe	347	-90,6	3,8	9,1	8,5
Pensionen	426	-94,5	2,4	3,7	8,2
Hotels garnis	8	-99,5	2,2	2,0	15,4
Erholungs-, Ferien-, Schulungsheime	269	-92,5	8,9	5,0	6,2
Ferienhäuser, -wohnungen, -zentren	3 443	-96,9	4,5	7,0	4,2
Hütten, Jugendherbergen u. Ä.	-	-100,0	2,0	-	0,9
Vorsorge- und Reha-Kliniken	-	-	26,5	-	74,2
Campingplätze	292	-89,4	2,1	1,9	.
Kneippkurorte	10 156	-53,7	3,8	7,1	13,1
Hotels	7 667	-44,2	2,6	8,4	10,5
Gasthöfe	217	-74,5	2,1	6,0	7,6
Pensionen	524	-28,6	3,2	11,1	11,2
Hotels garnis	235	-79,9	2,2	1,8	10,0
Erholungs-, Ferien-, Schulungsheime	-	-	2,4	-	1,4
Ferienhäuser, -wohnungen, -zentren	952	-79,9	4,8	7,3	7,2
Hütten, Jugendherbergen u. Ä.	3	-98,7	2,2	1,0	3,4
Vorsorge- und Reha-Kliniken	-	-	40,4	-	75,8
Campingplätze	558	+23,5	2,4	3,2	.
Kneippheilbäder	7 951	-84,8	9,5	5,5	26,9
Hotels	3 949	-90,3	2,9	4,1	13,2
Gasthöfe	264	-92,0	2,9	4,1	9,6
Pensionen	648	-73,0	3,3	6,1	8,4
Hotels garnis	287	-63,7	2,1	3,7	10,8
Erholungs-, Ferien-, Schulungsheime	-	-100,0	3,8	-	1,9
Ferienhäuser, -wohnungen, -zentren	2 651	-34,7	5,2	12,6	16,0
Hütten, Jugendherbergen u. Ä.	-	-100,0	2,8	-	0,6
Vorsorge- und Reha-Kliniken	129	-38,0	37,0	43,0	74,8
Campingplätze	23	-92,2	1,5	1,4	.
Heilbäder zusammen	58 100	-82,9	8,2	3,6	27,4
Hotels	28 521	-81,6	2,2	2,6	10,3
Gasthöfe	1 086	-86,2	2,8	5,5	9,6
Pensionen	5 267	-63,1	3,7	6,5	12,1
Hotels garnis	5 780	-78,7	2,4	2,5	10,9
Erholungs-, Ferien-, Schulungsheime	370	-92,5	4,2	4,2	4,9
Ferienhäuser, -wohnungen, -zentren	14 456	-88,3	5,4	12,0	7,5
Hütten, Jugendherbergen u. Ä.	55	-97,3	2,4	2,9	3,0
Vorsorge- und Reha-Kliniken	1 292	+1,7	25,2	25,3	70,7
Campingplätze	1 273	-72,3	2,7	2,5	.

Anmerkungen Seite 44

Noch: 3.2 Leistung der Beherbergungsstätten nach Gemeindegruppen und Betriebsarten

Januar bis Juni 2021

Gemeindegruppe Betriebsart	Ankünfte				Übernachtungen	
	aller Gäste	Veränderung ¹⁾	ausländischer Gäste	Veränderung ¹⁾	aller Gäste	Veränderung ¹⁾
Luftkurorte	56 319	-60,3	4 057	-77,8	197 296	-52,5
Hotels	21 095	-59,2	2 199	-77,1	45 475	-58,0
Gasthöfe	4 437	-45,6	392	-41,3	9 693	-40,1
Pensionen	4 138	-50,8	216	-46,8	13 472	-40,9
Hotels garnis	1 134	-52,1	90	-80,9	2 719	-46,4
Erholungs-, Ferien-, Schulungsheime	4 058	-78,9	7	-90,3	21 920	-62,7
Ferienhäuser, -wohnungen, -zentren	9 002	-54,3	678	-88,8	37 891	-51,5
Hütten, Jugendherbergen u. Ä.	2 026	-87,0	45	-89,2	9 317	-71,9
Vorsorge- und Reha-Kliniken	1 483	-47,3	-	-	33 891	-42,9
Campingplätze	8 946	-35,4	430	-21,7	22 918	-31,7
Erholungsorte	84 939	-54,6	5 480	-75,2	316 111	-38,4
Hotels	35 069	-51,7	3 132	-72,4	72 615	-47,2
Gasthöfe	2 980	-40,7	246	-63,1	7 723	-30,4
Pensionen	2 803	-38,9	244	-37,9	11 061	-28,9
Hotels garnis	4 339	-56,7	473	-50,9	16 167	-34,3
Erholungs-, Ferien-, Schulungsheime	4 634	-82,9	9	-99,6	28 729	-56,9
Ferienhäuser, -wohnungen, -zentren	7 349	-46,3	781	-80,6	47 348	-27,0
Hütten, Jugendherbergen u. Ä.	2 484	-87,7	5	-98,3	5 868	-86,3
Vorsorge- und Reha-Kliniken	2 490	+18,3	-	-100,0	69 299	+6,4
Campingplätze	22 791	-28,5	590	-73,6	57 301	-32,6
Sonstige Gemeinden	1 985 692	-55,7	223 088	-73,1	5 502 028	-43,7
Hotels	1 162 450	-55,8	151 412	-72,3	2 323 756	-48,8
Gasthöfe	35 395	-24,4	4 248	+14,0	88 995	-17,0
Pensionen	22 019	-41,4	2 812	-42,6	105 531	-11,1
Hotels garnis	518 565	-56,0	55 212	-75,2	1 169 481	-46,7
Erholungs-, Ferien-, Schulungsheime	61 936	-73,1	1 077	-68,3	349 385	-63,3
Ferienhäuser, -wohnungen, -zentren	44 979	-50,0	4 057	-82,3	273 714	-29,9
Hütten, Jugendherbergen u. Ä.	18 329	-84,0	1 121	-93,3	65 504	-72,9
Vorsorge- und Reha-Kliniken	30 125	+4,0	71	-12,3	862 077	+0,7
Campingplätze	91 894	-27,9	3 078	-59,3	263 585	-29,4
Nordrhein-Westfalen	2 364 388	-56,3	248 918	-74,8	7 964 235	-40,8
Hotels	1 317 382	-56,8	167 833	-73,6	2 658 312	-50,7
Gasthöfe	47 898	-37,0	5 082	-37,3	120 798	-31,0
Pensionen	42 305	-46,0	4 083	-60,8	179 096	-27,1
Hotels garnis	545 984	-56,4	58 101	-75,2	1 241 775	-47,2
Erholungs-, Ferien-, Schulungsheime	77 645	-75,1	1 182	-83,1	429 632	-63,6
Ferienhäuser, -wohnungen, -zentren	74 711	-60,2	6 722	-89,3	430 839	-46,0
Hütten, Jugendherbergen u. Ä.	25 051	-84,7	1 190	-93,5	86 019	-75,1
Vorsorge- und Reha-Kliniken	92 010	-0,9	122	-20,8	2 425 287	+1,0
Campingplätze	141 402	-29,7	4 603	-62,4	392 477	-30,9

Anmerkungen Seite 44

Noch: 3.2 Leistung der Beherbergungsstätten nach Gemeindegruppen und Betriebsarten

Januar bis Juni 2021

Gemeindegruppe Betriebsart	Übernachtungen		Mittlere Aufenthaltsdauer ²⁾		Mittlere Auslastung der angebotenen Betten ³⁾
	ausländischer Gäste	Veränderung ¹⁾	aller Gäste	ausländischer Gäste	
Luftkurorte	15 998	-71,1	3,5	3,9	10,9
Hotels	5 397	-77,3	2,2	2,5	8,9
Gasthöfe	1 700	+33,1	2,2	4,3	10,4
Pensionen	1 673	+37,9	3,3	7,7	12,7
Hotels garnis	188	-80,5	2,4	2,1	11,9
Erholungs-, Ferien-, Schulungsheime	13	-93,5	5,4	1,9	8,9
Ferienhäuser, -wohnungen, -zentren	5 264	-79,5	4,2	7,8	10,6
Hütten, Jugendherbergen u. Ä.	792	-30,6	4,6	17,6	6,4
Vorsorge- und Reha-Kliniken	-	-	22,9	-	27,8
Campingplätze	971	-10,0	2,6	2,3	.
Erholungsorte	32 567	-51,6	3,7	5,9	13,5
Hotels	7 738	-66,4	2,1	2,5	9,7
Gasthöfe	593	-60,5	2,6	2,4	11,5
Pensionen	2 295	+2,0	3,9	9,4	13,0
Hotels garnis	6 954	+27,0	3,7	14,7	14,2
Erholungs-, Ferien-, Schulungsheime	175	-94,1	6,2	19,4	8,3
Ferienhäuser, -wohnungen, -zentren	13 379	-49,7	6,4	17,1	17,4
Hütten, Jugendherbergen u. Ä.	5	-99,2	2,4	1,0	3,2
Vorsorge- und Reha-Kliniken	-	-100,0	27,8	-	74,6
Campingplätze	1 428	-70,3	2,5	2,4	.
Sonstige Gemeinden	614 235	-64,4	2,8	2,8	14,7
Hotels	313 917	-68,8	2,0	2,1	12,0
Gasthöfe	13 152	-9,5	2,5	3,1	13,1
Pensionen	35 657	+30,2	4,8	12,7	19,2
Hotels garnis	152 128	-67,3	2,3	2,8	14,3
Erholungs-, Ferien-, Schulungsheime	23 394	-23,0	5,6	21,7	9,4
Ferienhäuser, -wohnungen, -zentren	58 498	-51,5	6,1	14,4	27,4
Hütten, Jugendherbergen u. Ä.	7 104	-81,0	3,6	6,3	5,9
Vorsorge- und Reha-Kliniken	3 989	-12,9	28,6	56,2	82,5
Campingplätze	6 396	-66,0	2,9	2,1	.
Nordrhein-Westfalen	720 900	-67,1	3,4	2,9	16,4
Hotels	355 573	-70,6	2,0	2,1	11,7
Gasthöfe	16 531	-34,4	2,5	3,3	12,2
Pensionen	44 892	-0,5	4,2	11,0	15,6
Hotels garnis	165 050	-66,9	2,3	2,8	14,1
Erholungs-, Ferien-, Schulungsheime	23 952	-37,8	5,5	20,3	8,8
Ferienhäuser, -wohnungen, -zentren	91 597	-69,1	5,8	13,6	16,7
Hütten, Jugendherbergen u. Ä.	7 956	-80,7	3,4	6,7	5,3
Vorsorge- und Reha-Kliniken	5 281	-11,1	26,4	43,3	72,9
Campingplätze	10 068	-65,7	2,8	2,2	.

Anmerkungen Seite 44

3.3 Leistung der Beherbergungsstätten nach Reisegebieten und Betriebsarten

Januar bis Juni 2021

Reisegebiet Betriebsart	Ankünfte				Übernachtungen	
	aller Gäste	Veränderung ¹⁾	ausländischer Gäste	Veränderung ¹⁾	aller Gäste	Veränderung ¹⁾
Eifel und Region Aachen	132 757	-54,6	15 124	-72,7	377 768	-46,1
Hotels	59 725	-50,4	9 223	-69,0	119 591	-42,5
Gasthöfe	3 814	-32,2	255	-67,4	7 709	-39,3
Pensionen	1 861	-33,5	178	-59,4	5 175	-40,3
Hotels garnis	30 884	-55,1	3 606	-70,3	71 189	-48,1
Erholungs-, Ferien-, Schulungsheime	3 906	-80,5	31	-88,0	23 646	-61,4
Ferienhäuser, -wohnungen, -zentren	11 655	-54,0	999	-88,4	52 595	-51,6
Hütten, Jugendherbergen u. Ä.	2 755	-84,7	40	-96,5	6 705	-82,9
Vorsorge- und Reha-Kliniken	2 170	-23,7	17	-50,0	49 513	-15,3
Campingplätze	15 987	-43,8	775	-64,1	41 645	-37,7
Niederrhein	271 162	-46,1	25 564	-69,0	808 189	-30,3
Hotels	155 438	-47,1	17 432	-70,8	301 226	-39,4
Gasthöfe	6 607	-33,9	516	-47,1	17 486	-29,6
Pensionen	5 075	-35,6	415	-27,2	13 645	-27,1
Hotels garnis	54 440	-39,7	4 795	-62,1	135 650	-26,6
Erholungs-, Ferien-, Schulungsheime	7 273	-71,8	8	-99,6	33 069	-57,7
Ferienhäuser, -wohnungen, -zentren	5 761	-34,3	576	-50,0	33 612	-22,1
Hütten, Jugendherbergen u. Ä.	4 760	-78,4	21	-97,6	14 288	-68,8
Vorsorge- und Reha-Kliniken	6 372	+18,4	28	+16,7	189 071	+14,4
Campingplätze	25 436	-35,8	1 773	-60,2	70 142	-31,0
Münsterland	250 411	-39,1	20 933	-41,8	741 030	-30,3
Hotels	138 877	-39,9	11 973	-52,4	304 120	-29,1
Gasthöfe	7 556	+6,3	2 291	+226,8	15 313	+6,9
Pensionen	5 507	-28,2	629	-42,1	25 496	-3,3
Hotels garnis	32 844	-44,9	4 047	-26,0	67 950	-35,8
Erholungs-, Ferien-, Schulungsheime	15 899	-66,4	294	-21,0	75 540	-67,9
Ferienhäuser, -wohnungen, -zentren	11 215	+2,8	1 085	-4,7	63 855	+27,7
Hütten, Jugendherbergen u. Ä.	3 430	-73,0	53	-79,8	8 294	-67,0
Vorsorge- und Reha-Kliniken	4 214	+11,4	2	+100,0	91 497	+7,0
Campingplätze	30 869	-0,7	559	-69,2	88 965	-3,0
Teutoburger Wald	272 117	-46,6	17 114	-61,1	1 587 543	-21,9
Hotels	134 863	-51,2	10 467	-66,1	300 157	-43,7
Gasthöfe	7 526	-34,8	507	-2,5	20 004	-13,2
Pensionen	12 169	-37,7	793	+7,6	45 953	-24,1
Hotels garnis	37 836	-47,2	3 589	-61,8	84 045	-37,6
Erholungs-, Ferien-, Schulungsheime	6 639	-80,4	76	-76,0	25 245	-74,3
Ferienhäuser, -wohnungen, -zentren	4 710	-29,6	852	+18,8	37 462	-14,9
Hütten, Jugendherbergen u. Ä.	1 642	-86,8	191	-55,6	10 258	-68,3
Vorsorge- und Reha-Kliniken	39 841	-5,5	35	+6,1	983 315	-2,1
Campingplätze	26 891	-23,4	604	-36,6	81 104	-21,6
Sauerland	216 404	-63,1	11 168	-90,6	1 035 235	-47,0
Hotels	86 423	-66,9	6 243	-88,4	198 783	-64,2
Gasthöfe	14 295	-51,1	931	-77,6	37 129	-46,1
Pensionen	10 648	-60,5	655	-86,6	37 178	-53,7
Hotels garnis	19 530	-39,7	1 355	-62,2	39 149	-37,7
Erholungs-, Ferien-, Schulungsheime	13 746	-70,9	68	-95,3	72 919	-49,3
Ferienhäuser, -wohnungen, -zentren	32 364	-74,4	1 486	-97,0	159 006	-67,6
Hütten, Jugendherbergen u. Ä.	2 566	-80,7	3	-97,9	7 133	-75,6
Vorsorge- und Reha-Kliniken	15 661	+0,6	2	-60,0	422 112	+7,7
Campingplätze	21 171	-39,2	425	-79,6	61 826	-52,0
Siegerland-Wittgenstein	37 080	-37,2	2 683	-74,8	213 030	-9,6
Hotels	20 262	-50,4	2 201	-76,6	40 398	-44,8
Gasthöfe	1 495	-41,6	84	-69,8	3 158	-41,8
Pensionen	1 063	-23,7	72	-31,4	4 353	-8,6
Hotels garnis	8 874	+83,4	186	-62,0	34 054	+34,5
Erholungs-, Ferien-, Schulungsheime	955	-81,9	22	-86,8	2 866	-79,1
Ferienhäuser, -wohnungen, -zentren	203	-53,8	96	-11,1	1 323	-11,0
Hütten, Jugendherbergen u. Ä.	120	-34,4	-	-100,0	3 600	+499,0
Vorsorge- und Reha-Kliniken	3 792	+22,0	3	-57,1	122 696	+11,5
Campingplätze	316	-24,2	19	+375,0	582	-45,5

Anmerkungen Seite 44

Noch: 3.3 Leistung der Beherbergungsstätten nach Reisegebieten und Betriebsarten

Januar bis Juni 2021

Reisegebiet Betriebsart	Übernachtungen		Mittlere Aufenthaltsdauer ²⁾		Mittlere Auslastung der angebotenen Betten ³⁾
	ausländischer Gäste	Veränderung ¹⁾	aller Gäste	ausländischer Gäste	
Eifel und Region Aachen	35 656	-72,5	2,8	2,4	12,0
Hotels	17 642	-64,7	2,0	1,9	12,5
Gasthöfe	581	-68,4	2,0	2,3	11,1
Pensionen	847	-52,6	2,8	4,8	10,2
Hotels garnis	8 751	-70,4	2,3	2,4	12,3
Erholungs-, Ferien-, Schulungsheime	182	-72,6	6,1	5,9	5,5
Ferienhäuser, -wohnungen, -zentren	5 455	-85,7	4,5	5,5	12,1
Hütten, Jugendherbergen u. Ä.	156	-93,5	2,4	3,9	3,1
Vorsorge- und Reha-Kliniken	357	-42,5	22,8	21,0	65,0
Campingplätze	1 685	-64,7	2,6	2,2	.
Niederrhein	76 754	-55,8	3,0	3,0	17,1
Hotels	41 908	-60,9	1,9	2,4	12,2
Gasthöfe	1 753	-54,5	2,6	3,4	13,0
Pensionen	1 734	-28,3	2,7	4,2	13,3
Hotels garnis	19 970	-38,5	2,5	4,2	18,3
Erholungs-, Ferien-, Schulungsheime	70	-97,8	4,5	8,8	10,4
Ferienhäuser, -wohnungen, -zentren	6 993	-43,3	5,8	12,1	22,4
Hütten, Jugendherbergen u. Ä.	152	-91,3	3,0	7,2	7,7
Vorsorge- und Reha-Kliniken	1 119	-33,5	29,7	40,0	91,3
Campingplätze	3 055	-65,6	2,8	1,7	.
Münsterland	85 681	-10,3	3,0	4,1	15,9
Hotels	41 972	-31,3	2,2	3,5	15,6
Gasthöfe	2 616	+68,1	2,0	1,1	13,9
Pensionen	9 465	+53,4	4,6	15,0	16,2
Hotels garnis	9 128	-15,4	2,1	2,3	15,5
Erholungs-, Ferien-, Schulungsheime	775	+4,9	4,8	2,6	7,3
Ferienhäuser, -wohnungen, -zentren	20 146	+90,9	5,7	18,6	31,4
Hütten, Jugendherbergen u. Ä.	160	-76,6	2,4	3,0	10,3
Vorsorge- und Reha-Kliniken	38	+81,0	21,7	19,0	77,1
Campingplätze	1 381	-64,3	2,9	2,5	.
Teutoburger Wald	71 277	-35,9	5,8	4,2	26,2
Hotels	27 111	-57,8	2,2	2,6	13,4
Gasthöfe	4 063	+84,7	2,7	8,0	12,6
Pensionen	6 504	+90,6	3,8	8,2	12,9
Hotels garnis	10 668	-47,3	2,2	3,0	14,3
Erholungs-, Ferien-, Schulungsheime	117	-91,5	3,8	1,5	4,8
Ferienhäuser, -wohnungen, -zentren	14 686	+58,8	8,0	17,2	19,0
Hütten, Jugendherbergen u. Ä.	5 160	-15,2	6,2	27,0	5,9
Vorsorge- und Reha-Kliniken	919	+38,2	24,7	26,3	65,7
Campingplätze	2 049	-43,1	3,0	3,4	.
Sauerland	50 012	-86,9	4,8	4,5	17,1
Hotels	16 469	-87,7	2,3	2,6	9,8
Gasthöfe	4 726	-57,0	2,6	5,1	11,5
Pensionen	3 958	-72,3	3,5	6,0	11,9
Hotels garnis	3 621	-59,1	2,0	2,7	15,6
Erholungs-, Ferien-, Schulungsheime	484	-92,1	5,3	7,1	10,2
Ferienhäuser, -wohnungen, -zentren	19 714	-90,2	4,9	13,3	11,7
Hütten, Jugendherbergen u. Ä.	13	-96,1	2,8	4,3	4,5
Vorsorge- und Reha-Kliniken	64	-45,3	27,0	32,0	75,9
Campingplätze	963	-84,0	2,9	2,3	.
Siegerland-Wittgenstein	8 338	-64,2	5,7	3,1	29,4
Hotels	4 403	-77,0	2,0	2,0	13,1
Gasthöfe	198	-68,9	2,1	2,4	10,7
Pensionen	750	+88,4	4,1	10,4	15,3
Hotels garnis	1 655	+33,1	3,8	8,9	39,6
Erholungs-, Ferien-, Schulungsheime	252	-71,7	3,0	11,5	2,9
Ferienhäuser, -wohnungen, -zentren	913	+46,1	6,5	9,5	12,8
Hütten, Jugendherbergen u. Ä.	-	-100,0	30,0	-	60,1
Vorsorge- und Reha-Kliniken	129	+17,3	32,4	43,0	78,6
Campingplätze	38	+216,7	1,8	2,0	.

Anmerkungen Seite 44

Noch: 3.3 Leistung der Beherbergungsstätten nach Reisegebieten und Betriebsarten

Januar bis Juni 2021

Reisegebiet Betriebsart	Ankünfte				Übernachtungen	
	aller Gäste	Veränderung ¹⁾	ausländischer Gäste	Veränderung ¹⁾	aller Gäste	Veränderung ¹⁾
Bergisches Land	59 995	-57,1	4 088	-75,5	287 976	-34,4
Hotels	30 862	-58,6	2 756	-77,8	68 147	-51,0
Gasthöfe	591	-30,9	34	-49,3	1 792	+4,2
Pensionen	435	-50,6	41	+17,1	3 750	-3,8
Hotels garnis	10 494	-35,4	897	-70,8	32 097	-20,8
Erholungs-, Ferien-, Schulungsheime	7 615	-73,8	249	-69,9	14 362	-75,9
Ferienhäuser, -wohnungen, -zentren	436	-62,5	39	-60,2	2 616	-42,8
Hütten, Jugendherbergen u. Ä.	927	-87,3	36	-53,8	1 933	-86,9
Vorsorge- und Reha-Kliniken	6 491	-	22	+22,2	157 868	-4,9
Campingplätze	2 144	-33,0	14	-65,9	5 411	-39,2
Bonn und Rhein-Sieg-Kreis	141 097	-57,2	12 559	-69,5	364 171	-47,7
Hotels	85 774	-56,1	7 015	-76,1	166 573	-51,7
Gasthöfe	2 617	-23,1	221	-13,3	7 136	-9,9
Pensionen	771	-24,8	123	+43,0	8 178	-10,4
Hotels garnis	41 969	-46,8	4 766	-49,0	102 836	-36,8
Erholungs-, Ferien-, Schulungsheime	4 223	-88,1	71	-90,0	13 788	-84,5
Ferienhäuser, -wohnungen, -zentren	1 221	-49,0	279	-41,1	17 028	+5,3
Hütten, Jugendherbergen u. Ä.	439	-95,3	16	-98,4	1 323	-92,6
Vorsorge- und Reha-Kliniken	1 083	-10,1	2	-	40 290	-4,2
Campingplätze	3 000	+10,9	66	+88,6	7 019	+1,7
Köln und Rhein-Erft-Kreis	302 176	-66,1	53 927	-75,3	762 398	-57,5
Hotels	184 591	-65,0	40 150	-71,2	344 821	-61,8
Gasthöfe	898	-49,8	36	-60,9	2 641	-35,9
Pensionen	2 294	-59,6	877	-58,5	21 628	+17,8
Hotels garnis	98 448	-67,3	11 472	-82,5	212 577	-59,7
Erholungs-, Ferien-, Schulungsheime	2 829	-64,6	93	-36,7	62 317	-66,0
Ferienhäuser, -wohnungen, -zentren	2 613	+62,3	673	+12,7	26 353	+151,5
Hütten, Jugendherbergen u. Ä.	3 262	-90,7	402	-96,2	14 313	-78,9
Vorsorge- und Reha-Kliniken	1 424	-9,2	8	-65,2	65 476	+2,9
Campingplätze	5 817	-38,8	216	-1,8	12 272	-34,4
Düsseldorf und Kreis Mettmann	266 318	-65,1	44 388	-81,4	508 708	-61,3
Hotels	184 423	-61,6	35 435	-78,3	313 888	-59,6
Gasthöfe	276	-34,3	36	+80,0	2 311	-34,8
Pensionen	259	-44,2	62	-65,9	697	-34,2
Hotels garnis	77 480	-70,7	8 677	-88,1	177 089	-63,9
Erholungs-, Ferien-, Schulungsheime	961	-80,8	-	-100,0	2 844	-78,2
Ferienhäuser, -wohnungen, -zentren	119	-70,6	25	-63,8	2 480	-10,9
Hütten, Jugendherbergen u. Ä.	1 403	-87,3	118	-93,4	5 862	-72,9
Vorsorge- und Reha-Kliniken	-	-	-	-	-	-
Campingplätze	1 397	-25,5	35	-42,6	3 537	-37,8
Ruhrgebiet	373 498	-55,0	38 558	-66,6	1 145 160	-37,7
Hotels	208 472	-57,2	22 587	-69,6	442 765	-46,7
Gasthöfe	2 223	-36,5	171	-36,4	6 119	-28,1
Pensionen	2 223	-45,3	238	+27,3	13 043	-4,0
Hotels garnis	123 346	-49,1	14 260	-62,1	259 309	-40,4
Erholungs-, Ferien-, Schulungsheime	11 535	-74,7	265	-24,9	95 543	-40,9
Ferienhäuser, -wohnungen, -zentren	4 414	+21,8	612	+16,6	34 509	+31,8
Hütten, Jugendherbergen u. Ä.	3 711	-82,5	308	-81,9	12 241	-74,7
Vorsorge- und Reha-Kliniken	9 273	-1,0	3	-57,1	262 011	-7,1
Campingplätze	8 301	-41,4	114	-71,4	19 620	-41,1
Bergisches Städtedreieck	41 373	-55,3	2 812	-74,5	133 027	-40,8
Hotels	27 672	-52,9	2 351	-71,2	57 843	-41,5
Gasthöfe	-	-	-	-	-	-
Pensionen	-	-100,0	-	-	-	-100,0
Hotels garnis	9 839	-54,5	451	-83,0	25 830	-43,0
Erholungs-, Ferien-, Schulungsheime	2 064	-76,9	5	-94,5	7 493	-82,8
Ferienhäuser, -wohnungen, -zentren	-	-	-	-	-	-
Hütten, Jugendherbergen u. Ä.	36	-97,4	2	-97,7	69	-97,4
Vorsorge- und Reha-Kliniken	1 689	+18,5	-	-	41 438	+25,5
Campingplätze	73	-66,5	3	-76,9	354	-67,0
Nordrhein-Westfalen	2 364 388	-56,3	248 918	-74,8	7 964 235	-40,8
Hotels	1 317 382	-56,8	167 833	-73,6	2 658 312	-50,7
Gasthöfe	47 898	-37,0	5 082	-37,3	120 798	-31,0
Pensionen	42 305	-46,0	4 083	-60,8	179 096	-27,1
Hotels garnis	545 984	-56,4	58 101	-75,2	1 241 775	-47,2
Erholungs-, Ferien-, Schulungsheime	77 645	-75,1	1 182	-83,1	429 632	-63,6
Ferienhäuser, -wohnungen, -zentren	74 711	-60,2	6 722	-89,3	430 839	-46,0
Hütten, Jugendherbergen u. Ä.	25 051	-84,7	1 190	-93,5	86 019	-75,1
Vorsorge- und Reha-Kliniken	92 010	-0,9	122	-20,8	2 425 287	+1,0
Campingplätze	141 402	-29,7	4 603	-62,4	392 477	-30,9

Anmerkungen Seite 44

Noch: 3.3 Leistung der Beherbergungsstätten nach Reisegebieten und Betriebsarten

Januar bis Juni 2021

Reisegebiet Betriebsart	Übernachtungen		Mittlere Aufenthaltsdauer ²⁾		Mittlere Auslastung der angebotenen Betten ³⁾
	ausländischer Gäste	Veränderung ¹⁾	aller Gäste	ausländischer Gäste	
Bergisches Land	18 187	-53,6	4,8	4,4	18,7
Hotels	8 204	-67,6	2,2	3,0	10,8
Gasthöfe	232	+17,8	3,0	6,8	13,7
Pensionen	1 116	+94,4	8,6	27,2	27,3
Hotels garnis	3 775	-50,2	3,1	4,2	20,6
Erholungs-, Ferien-, Schulungsheime	1 572	-27,9	1,9	6,3	4,4
Ferienhäuser, -wohnungen, -zentren	704	-54,1	6,0	18,1	9,9
Hütten, Jugendherbergen u. Ä.	407	+102,5	2,1	11,3	1,7
Vorsorge- und Reha-Kliniken	2 147	+42,8	24,3	97,6	69,0
Campingplätze	30	-82,6	2,5	2,1	.
Bonn und Rhein-Sieg-Kreis	37 417	-60,0	2,6	3,0	13,0
Hotels	14 249	-74,2	1,9	2,0	11,3
Gasthöfe	537	-45,5	2,7	2,4	13,3
Pensionen	3 128	-14,7	10,6	25,4	33,4
Hotels garnis	14 521	-36,9	2,5	3,0	14,5
Erholungs-, Ferien-, Schulungsheime	241	-87,0	3,3	3,4	4,1
Ferienhäuser, -wohnungen, -zentren	4 523	-32,8	13,9	16,2	44,8
Hütten, Jugendherbergen u. Ä.	104	-94,8	3,0	6,5	2,0
Vorsorge- und Reha-Kliniken	38	+46,2	37,2	19,0	78,7
Campingplätze	76	-16,5	2,3	1,2	.
Köln und Rhein-Erft-Kreis	140 127	-68,9	2,5	2,6	12,7
Hotels	67 697	-73,9	1,9	1,7	10,4
Gasthöfe	143	-25,1	2,9	4,0	7,6
Pensionen	12 702	+16,4	9,4	14,5	47,4
Hotels garnis	32 475	-75,3	2,2	2,8	12,2
Erholungs-, Ferien-, Schulungsheime	16 997	-12,1	22,0	x	17,6
Ferienhäuser, -wohnungen, -zentren	8 357	+12,2	10,1	12,4	47,1
Hütten, Jugendherbergen u. Ä.	847	-95,8	4,4	2,1	5,4
Vorsorge- und Reha-Kliniken	423	-52,7	46,0	52,9	92,3
Campingplätze	486	+15,7	2,1	2,3	.
Düsseldorf und Kreis Mettmann	86 159	-80,4	1,9	1,9	10,1
Hotels	57 239	-79,3	1,7	1,6	9,6
Gasthöfe	1 319	-41,0	8,4	36,6	17,1
Pensionen	125	-69,8	2,7	2,0	8,2
Hotels garnis	24 914	-83,7	2,3	2,9	11,4
Erholungs-, Ferien-, Schulungsheime	-	-100,0	3,0	-	6,9
Ferienhäuser, -wohnungen, -zentren	2 005	-5,5	20,8	80,2	59,6
Hütten, Jugendherbergen u. Ä.	469	-88,5	4,2	4,0	5,8
Vorsorge- und Reha-Kliniken	-	-	-	-	-
Campingplätze	88	-71,8	2,5	2,5	.
Ruhrgebiet	104 701	-54,8	3,1	2,7	16,8
Hotels	53 462	-62,4	2,1	2,4	12,2
Gasthöfe	363	-26,5	2,8	2,1	12,0
Pensionen	4 563	+316,3	5,9	19,2	29,1
Hotels garnis	34 227	-54,2	2,1	2,4	14,9
Erholungs-, Ferien-, Schulungsheime	3 246	+87,5	8,3	12,2	16,8
Ferienhäuser, -wohnungen, -zentren	8 101	+21,0	7,8	13,2	32,9
Hütten, Jugendherbergen u. Ä.	483	-83,7	3,3	1,6	5,3
Vorsorge- und Reha-Kliniken	47	-84,3	28,3	15,7	86,2
Campingplätze	209	-79,9	2,4	1,8	.
Bergisches Städtedreieck	6 591	-69,1	3,2	2,3	15,3
Hotels	5 217	-65,0	2,1	2,2	12,9
Gasthöfe	-	-	-	-	-
Pensionen	-	-	-	-	-
Hotels garnis	1 345	-77,2	2,6	3,0	12,2
Erholungs-, Ferien-, Schulungsheime	16	-92,1	3,6	3,2	5,5
Ferienhäuser, -wohnungen, -zentren	-	-	-	-	-
Hütten, Jugendherbergen u. Ä.	5	-97,6	1,9	2,5	0,6
Vorsorge- und Reha-Kliniken	-	-	24,5	-	70,2
Campingplätze	8	-92,8	4,8	2,7	.
Nordrhein-Westfalen	720 900	-67,1	3,4	2,9	16,4
Hotels	355 573	-70,6	2,0	2,1	11,7
Gasthöfe	16 531	-34,4	2,5	3,3	12,2
Pensionen	44 892	-0,5	4,2	11,0	15,6
Hotels garnis	165 050	-66,9	2,3	2,8	14,1
Erholungs-, Ferien-, Schulungsheime	23 952	-37,8	5,5	20,3	8,8
Ferienhäuser, -wohnungen, -zentren	91 597	-69,1	5,8	13,6	16,7
Hütten, Jugendherbergen u. Ä.	7 956	-80,7	3,4	6,7	5,3
Vorsorge- und Reha-Kliniken	5 281	-11,1	26,4	43,3	72,9
Campingplätze	10 068	-65,7	2,8	2,2	.

Anmerkungen Seite 44

3.4 Leistung der Beherbergungsstätten nach Reisegebieten und Herkunftsländern

Januar bis Juni 2021

Reisegebiet Herkunftsland (ständiger Wohnsitz)	Ankünfte		Übernachtungen			Mittlere Aufenthalts- dauer ³⁾
	aller Gäste	Verän- derung ¹⁾	aller Gäste	Verän- derung ¹⁾	Anteil ²⁾	
Eifel und Region Aachen	132 757	-54,6	377 768	-46,1	100	2,8
Bundesrepublik Deutschland	117 633	-50,4	342 112	-40,1	90,6	2,9
Ausland	15 124	-72,7	35 656	-72,5	9,4	2,4
Europa	12 575	-72,9	29 424	-72,7	82,5	2,3
EU-Länder	11 249	-73,6	25 935	-74,0	72,7	2,3
Belgien	2 254	-79,3	4 264	-80,0	12,0	1,9
Bulgarien	59	-63,1	76	-76,3	0,2	1,3
Dänemark	193	-50,0	237	-58,4	0,7	1,2
Estland	8	-88,1	13	-84,5	-	1,6
Finnland	28	-88,0	62	-87,8	0,2	2,2
Frankreich	1 079	-70,5	1 940	-71,5	5,4	1,8
Griechenland	57	-66,9	97	-79,5	0,3	1,7
Republik Irland	118	-40,4	179	-31,7	0,5	1,5
Italien	457	-64,6	1 419	-61,6	4,0	3,1
Kroatien	83	-38,5	138	-60,7	0,4	1,7
Lettland	28	-24,3	47	-26,6	0,1	1,7
Litauen	43	-50,0	75	-83,3	0,2	1,7
Luxemburg	212	-74,3	552	-62,0	1,5	2,6
Malta	4	-92,3	37	-85,7	0,1	9,3
Niederlande	3 159	-80,1	6 907	-85,0	19,4	2,2
Österreich	630	-47,6	1 403	-47,3	3,9	2,2
Polen	1 124	-0,4	3 089	+8,0	8,7	2,7
Portugal	92	-86,3	333	-72,1	0,9	3,6
Rumänien	316	-40,6	2 277	+78,9	6,4	7,2
Schweden	74	-81,5	121	-79,7	0,3	1,6
Slowakische Republik	137	-28,3	481	+15,3	1,3	3,5
Slowenien	94	+20,5	254	+41,1	0,7	2,7
Spanien	284	-67,9	598	-66,1	1,7	2,1
Tschechische Republik	196	-31,7	328	-41,5	0,9	1,7
Ungarn	153	-23,9	340	-46,3	1,0	2,2
Vereinigtes Königreich	365	-87,8	662	-86,6	1,9	1,8
Zypern	2	-84,6	6	-72,7	-	3,0
Island	9	-90,8	11	-94,4	-	1,2
Norwegen	13	-91,7	38	-83,1	0,1	2,9
Russland	102	-86,1	634	-70,4	1,8	6,2
Schweiz	637	-60,4	1 403	-55,1	3,9	2,2
Türkei	89	-80,0	158	-83,8	0,4	1,8
Ukraine	67	-69,7	292	-38,4	0,8	4,4
sonstige europäische Länder	409	+1,2	953	+15,7	2,7	2,3
Afrika	70	-79,5	453	-68,0	1,3	6,5
Republik Südafrika	12	-75,0	96	-18,6	0,3	8,0
sonstige afrikanische Länder	58	-80,2	357	-72,5	1,0	6,2
Asien	352	-88,9	1 068	-88,4	3,0	3,0
Arabische Golfstaaten	89	-83,1	368	-80,3	1,0	4,1
Volksrepublik China und Hongkong	22	-97,8	63	-97,4	0,2	2,9
Indien	19	-93,4	97	-95,5	0,3	5,1
Israel	13	-80,0	54	-81,3	0,2	4,2
Japan	108	-78,4	162	-78,0	0,5	1,5
Südkorea	15	-94,5	51	-90,5	0,1	3,4
Taiwan	-	-	-	-	-	-
sonstige asiatische Länder	86	-76,8	273	-72,5	0,8	3,2
Amerika	1 270	-59,5	2 650	-58,4	7,4	2,1
Kanada	39	-86,1	220	-50,3	0,6	5,6
USA	1 176	-51,6	1 784	-58,7	5,0	1,5
sonstige nordamerikanische Länder	-	-	-	-	-	-
Mittelamerika und Karibik	14	-84,1	21	-95,0	0,1	1,5
Brasilien	18	-88,3	99	-85,5	0,3	5,5
sonstige südamerikanische Länder	23	-86,8	526	+21,2	1,5	22,9
Australien	21	-86,9	151	-65,4	0,4	7,2
Neuseeland und Ozeanien	5	-79,2	30	-40,0	0,1	6,0
Ohne Angabe	831	-61,7	1 880	-58,7	5,3	2,3

1) Veränderung gegenüber dem Vorjahreszeitraum in % – 2) Bei Übernachtungen von Gästen aus der Bundesrepublik Deutschland und dem Ausland: Anteil an allen Übernachtungen im Bundesgebiet; sonst: Anteil an allen Übernachtungen am Ausland zusammen. – 3) mittlere Aufenthaltsdauer in Tagen = Übernachtungen / Ankünfte

Noch: 3.4 Leistung der Beherbergungsstätten nach Reisegebieten und Herkunftsländern

Januar bis Juni 2021

Reisegebiet Herkunftsland (ständiger Wohnsitz)	Ankünfte		Übernachtungen			Mittlere Aufenthalts- dauer ³⁾
	aller Gäste	Verän- derung ¹⁾	aller Gäste	Verän- derung ¹⁾	Anteil ²⁾	
Niederrhein	271 162	-46,1	808 189	-30,3	100	3,0
Bundesrepublik Deutschland	245 598	-41,6	731 435	-25,8	90,5	3,0
Ausland	25 564	-69,0	76 754	-55,8	9,5	3,0
Europa	21 308	-67,5	63 726	-54,2	83,0	3,0
EU-Länder	18 006	-68,6	56 686	-54,0	73,9	3,1
Belgien	1 205	-75,3	2 171	-72,4	2,8	1,8
Bulgarien	350	-23,4	1 369	-15,1	1,8	3,9
Dänemark	508	-53,1	1 986	+3,8	2,6	3,9
Estland	21	-91,5	49	-88,1	0,1	2,3
Finnland	59	-82,0	95	-84,2	0,1	1,6
Frankreich	1 066	-79,0	1 852	-75,0	2,4	1,7
Griechenland	144	-67,8	748	-24,9	1,0	5,2
Republik Irland	149	-57,7	326	-43,2	0,4	2,2
Italien	771	-75,2	1 921	-72,6	2,5	2,5
Kroatien	273	-22,7	2 781	+74,4	3,6	10,2
Lettland	67	-49,6	242	-15,7	0,3	3,6
Litauen	161	-16,1	1 986	+168,0	2,6	12,3
Luxemburg	189	-77,9	294	-78,3	0,4	1,6
Malta	-	-	-	-	-	-
Niederlande	6 228	-71,2	13 022	-63,8	17,0	2,1
Österreich	1 357	-47,5	3 962	-34,1	5,2	2,9
Polen	1 996	-47,9	8 083	-54,0	10,5	4,0
Portugal	128	-69,0	242	-74,1	0,3	1,9
Rumänien	704	-43,1	5 771	-27,5	7,5	8,2
Schweden	121	-80,6	305	-72,9	0,4	2,5
Slowakische Republik	190	-59,7	695	-49,6	0,9	3,7
Slowenien	184	-33,1	1 142	-22,3	1,5	6,2
Spanien	717	-60,3	2 074	-34,6	2,7	2,9
Tschechische Republik	422	-49,0	1 403	-51,3	1,8	3,3
Ungarn	210	-59,1	2 328	+4,5	3,0	11,1
Vereinigtes Königreich	781	-86,1	1 594	-84,2	2,1	2,0
Zypern	5	-54,5	245	+231,1	0,3	49,0
Island	5	-86,8	9	-90,2	-	1,8
Norwegen	42	-89,6	97	-87,9	0,1	2,3
Russland	163	-85,5	557	-74,8	0,7	3,4
Schweiz	1 190	-58,2	2 383	-53,2	3,1	2,0
Türkei	314	-77,1	799	-73,4	1,0	2,5
Ukraine	150	-82,3	308	-81,6	0,4	2,1
sonstige europäische Länder	1 438	-1,6	2 887	-5,8	3,8	2,0
Afrika	85	-79,9	555	-60,3	0,7	6,5
Republik Südafrika	10	-87,8	90	-52,9	0,1	9,0
sonstige afrikanische Länder	75	-78,0	465	-61,5	0,6	6,2
Asien	380	-86,0	3 556	-58,7	4,6	9,4
Arabische Golfstaaten	143	-59,9	884	-56,2	1,2	6,2
Volksrepublik China und Hongkong	24	-97,2	85	-95,1	0,1	3,5
Indien	18	-93,6	158	-89,8	0,2	8,8
Israel	17	-87,8	43	-80,5	0,1	2,5
Japan	40	-84,7	54	-89,8	0,1	1,4
Südkorea	10	-92,5	19	-93,7	-	1,9
Taiwan	1	-97,6	10	-88,6	-	10,0
sonstige asiatische Länder	127	-80,3	2 303	+6,6	3,0	18,1
Amerika	374	-83,8	1 251	-76,3	1,6	3,3
Kanada	24	-85,3	254	-22,6	0,3	10,6
USA	250	-84,1	675	-81,6	0,9	2,7
sonstige nordamerikanische Länder	-	-	-	-	-	-
Mittelamerika und Karibik	20	-78,3	38	-78,5	-	1,9
Brasilien	13	-93,7	203	-54,1	0,3	15,6
sonstige südamerikanische Länder	67	-72,1	81	-87,1	0,1	1,2
Australien	10	-95,3	13	-96,4	-	1,3
Neuseeland und Ozeanien	1	-95,0	3	-91,2	-	3,0
Ohne Angabe	3 406	-70,1	7 650	-59,1	10,0	2,2

Anmerkungen Seite 66

Noch: 3.4 Leistung der Beherbergungsstätten nach Reisegebieten und Herkunftsländern

Januar bis Juni 2021

Reisegebiet Herkunftsland (ständiger Wohnsitz)	Ankünfte		Übernachtungen			Mittlere Aufenthalts- dauer ³⁾
	aller Gäste	Verän- derung ¹⁾	aller Gäste	Verän- derung ¹⁾	Anteil ²⁾	
Münsterland	250 411	-39,1	741 030	-30,3	100	3,0
Bundesrepublik Deutschland	229 478	-38,8	655 349	-32,3	88,4	2,9
Ausland	20 933	-41,8	85 681	-10,3	11,6	4,1
Europa	17 675	-38,6	73 689	-5,3	86,0	4,2
EU-Länder	16 156	-37,2	68 170	-4,1	79,6	4,2
Belgien	584	-62,7	1 049	-55,8	1,2	1,8
Bulgarien	490	+263,0	846	-26,4	1,0	1,7
Dänemark	744	-38,3	2 371	+4,8	2,8	3,2
Estland	18	-53,8	25	-44,4	-	1,4
Finnland	52	-67,3	83	-73,7	0,1	1,6
Frankreich	646	-60,2	1 434	-52,0	1,7	2,2
Griechenland	57	-60,1	112	-80,8	0,1	2,0
Republik Irland	20	-82,8	28	-84,7	-	1,4
Italien	515	-39,9	1 160	-36,2	1,4	2,3
Kroatien	309	+276,8	1 498	+46,4	1,7	4,8
Lettland	37	-58,9	64	-87,2	0,1	1,7
Litauen	524	+100,8	2 784	+222,2	3,2	5,3
Luxemburg	129	-57,8	264	-47,8	0,3	2,0
Malta	8	-55,6	70	+250,0	0,1	8,8
Niederlande	2 827	-70,8	6 641	-62,6	7,8	2,3
Österreich	1 114	-15,0	3 017	-8,4	3,5	2,7
Polen	3 178	+9,2	25 373	+73,1	29,6	8,0
Portugal	835	+438,7	1 410	+307,5	1,6	1,7
Rumänien	2 171	+200,3	9 342	-8,3	10,9	4,3
Schweden	214	-75,6	385	-68,0	0,4	1,8
Slowakische Republik	196	+35,2	2 366	+126,8	2,8	12,1
Slowenien	122	-34,1	1 478	+20,2	1,7	12,1
Spanien	538	-14,6	1 403	+16,2	1,6	2,6
Tschechische Republik	298	-32,9	2 164	+62,5	2,5	7,3
Ungarn	266	-53,4	2 054	+58,2	2,4	7,7
Vereinigtes Königreich	256	-83,0	727	-74,7	0,8	2,8
Zypern	8	+60,0	22	-4,3	-	2,8
Island	2	-75,0	29	+123,1	-	14,5
Norwegen	61	-83,1	128	-73,7	0,1	2,1
Russland	74	-78,4	631	-24,6	0,7	8,5
Schweiz	787	-45,4	1 580	-41,2	1,8	2,0
Türkei	86	-54,5	492	+18,3	0,6	5,7
Ukraine	89	-51,6	903	+113,0	1,1	10,1
sonstige europäische Länder	420	-21,2	1 756	-5,8	2,0	4,2
Afrika	64	-43,4	149	-49,7	0,2	2,3
Republik Südafrika	37	+54,2	41	-50,6	-	1,1
sonstige afrikanische Länder	27	-69,7	108	-49,3	0,1	4,0
Asien	173	-80,4	984	-66,8	1,1	5,7
Arabische Golfstaaten	16	-90,6	44	-90,8	0,1	2,8
Volksrepublik China und Hongkong	17	-92,4	25	-95,5	-	1,5
Indien	27	-64,0	267	-28,2	0,3	9,9
Israel	17	-19,0	77	+165,5	0,1	4,5
Japan	5	-96,5	31	-90,3	-	6,2
Südkorea	13	-79,4	18	-88,5	-	1,4
Taiwan	1	-94,7	1	-97,2	-	1,0
sonstige asiatische Länder	77	-54,4	521	-48,5	0,6	6,8
Amerika	341	-73,9	2 311	-28,7	2,7	6,8
Kanada	10	-89,2	133	-42,7	0,2	13,3
USA	295	-70,8	1 928	-17,3	2,3	6,5
sonstige nordamerikanische Länder	1	-88,9	2	-88,9	-	2,0
Mittelamerika und Karibik	17	-71,2	40	-51,8	-	2,4
Brasilien	9	-83,6	190	-46,8	0,2	21,1
sonstige südamerikanische Länder	9	-89,0	18	-91,9	-	2,0
Australien	10	-84,8	19	-91,6	-	1,9
Neuseeland und Ozeanien	2	-88,9	2	-93,3	-	1,0
Ohne Angabe	2 668	-44,5	8 527	-22,1	10,0	3,2

Anmerkungen Seite 66

Noch: 3.4 Leistung der Beherbergungsstätten nach Reisegebieten und Herkunftsländern

Januar bis Juni 2021

Reisegebiet Herkunftsland (ständiger Wohnsitz)	Ankünfte		Übernachtungen			Mittlere Aufenthalts- dauer ³⁾
	aller Gäste	Verän- derung ¹⁾	aller Gäste	Verän- derung ¹⁾	Anteil ²⁾	
Teutoburger Wald	272 117	-46,6	1 587 543	-21,9	100	5,8
Bundesrepublik Deutschland	255 003	-45,2	1 516 266	-21,1	95,5	5,9
Ausland	17 114	-61,1	71 277	-35,9	4,5	4,2
Europa	14 369	-54,0	59 356	-28,7	83,3	4,1
EU-Länder	12 252	-53,3	52 287	-26,3	73,4	4,3
Belgien	503	-73,2	996	-72,4	1,4	2,0
Bulgarien	94	+1,1	224	+11,4	0,3	2,4
Dänemark	401	-41,2	1 056	-38,4	1,5	2,6
Estland	23	-66,7	31	-76,9	-	1,3
Finnland	60	-70,4	397	-39,5	0,6	6,6
Frankreich	816	-59,7	2 182	-47,4	3,1	2,7
Griechenland	99	-41,8	898	+75,4	1,3	9,1
Republik Irland	58	-71,7	179	-50,7	0,3	3,1
Italien	617	-46,4	1 882	-31,5	2,6	3,1
Kroatien	67	-59,9	151	-72,6	0,2	2,3
Lettland	53	-48,0	73	-72,7	0,1	1,4
Litauen	122	-33,7	1 041	+200,9	1,5	8,5
Luxemburg	133	-49,8	377	-33,9	0,5	2,8
Malta	1	-80,0	1	-95,2	-	1,0
Niederlande	2 582	-65,5	6 596	-65,2	9,3	2,6
Österreich	1 209	-41,5	3 387	-29,5	4,8	2,8
Polen	2 821	-10,5	18 947	+40,3	26,6	6,7
Portugal	68	-64,2	223	-69,2	0,3	3,3
Rumänien	551	+8,7	4 170	+127,7	5,9	7,6
Schweden	96	-79,6	256	-75,7	0,4	2,7
Slowakische Republik	170	-46,5	1 433	+30,2	2,0	8,4
Slowenien	100	-34,2	926	+76,4	1,3	9,3
Spanien	581	-25,6	2 466	+39,2	3,5	4,2
Tschechische Republik	498	-52,2	3 084	-29,8	4,3	6,2
Ungarn	158	-52,6	483	-75,3	0,7	3,1
Vereinigtes Königreich	369	-83,0	826	-81,4	1,2	2,2
Zypern	2	-89,5	2	-94,7	-	1,0
Island	4	-81,8	24	-60,0	-	6,0
Norwegen	33	-78,3	133	-50,6	0,2	4,0
Russland	90	-90,1	269	-88,3	0,4	3,0
Schweiz	959	-48,3	2 507	-29,2	3,5	2,6
Türkei	232	-53,6	1 382	-6,6	1,9	6,0
Ukraine	187	-37,7	592	-16,5	0,8	3,2
sonstige europäische Länder	612	-51,2	2 162	-45,8	3,0	3,5
Afrika	96	-55,3	1 369	-14,5	1,9	14,3
Republik Südafrika	27	-57,1	119	-3,3	0,2	4,4
sonstige afrikanische Länder	69	-54,6	1 250	-15,5	1,8	18,1
Asien	398	-70,3	3 352	-46,5	4,7	8,4
Arabische Golfstaaten	55	-61,3	1 145	-22,4	1,6	20,8
Volksrepublik China und Hongkong	59	-82,0	199	-79,7	0,3	3,4
Indien	17	-90,9	73	-92,9	0,1	4,3
Israel	28	-60,6	317	+86,5	0,4	11,3
Japan	28	-87,2	134	-82,8	0,2	4,8
Südkorea	3	-94,3	402	+28,8	0,6	x
Taiwan	2	-90,5	2	-98,7	-	1,0
sonstige asiatische Länder	206	-35,8	1 080	-21,1	1,5	5,2
Amerika	313	-77,7	2 522	-36,7	3,5	8,1
Kanada	16	-84,9	37	-90,0	0,1	2,3
USA	211	-76,1	1 705	-23,8	2,4	8,1
sonstige nordamerikanische Länder	1	-93,8	1	-98,3	-	1,0
Mittelamerika und Karibik	28	-76,7	446	+20,2	0,6	15,9
Brasilien	18	-82,5	244	-40,5	0,3	13,6
sonstige südamerikanische Länder	39	-77,7	89	-83,5	0,1	2,3
Australien	23	-68,1	114	-38,0	0,2	5,0
Neuseeland und Ozeanien	4	-76,5	8	-80,0	-	2,0
Ohne Angabe	1 911	-80,3	4 556	-71,1	6,4	2,4

Anmerkungen Seite 66

Noch: 3.4 Leistung der Beherbergungsstätten nach Reisegebieten und Herkunftsländern

Januar bis Juni 2021

Reisegebiet Herkunftsland (ständiger Wohnsitz)	Ankünfte		Übernachtungen			Mittlere Aufenthalts- dauer ³⁾
	aller Gäste	Verän- derung ¹⁾	aller Gäste	Verän- derung ¹⁾	Anteil ²⁾	
Sauerland	216 404	-63,1	1 035 235	-47,0	100	4,8
Bundesrepublik Deutschland	205 236	-56,1	985 223	-37,3	95,2	4,8
Ausland	11 168	-90,6	50 012	-86,9	4,8	4,5
Europa	10 300	-91,0	46 862	-87,3	93,7	4,5
EU-Länder	9 343	-91,6	43 611	-87,9	87,2	4,7
Belgien	419	-96,5	947	-97,5	1,9	2,3
Bulgarien	98	-41,7	1 123	+44,2	2,2	11,5
Dänemark	179	-95,3	305	-97,9	0,6	1,7
Estland	30	+150,0	68	+195,7	0,1	2,3
Finnland	32	-71,7	187	-27,5	0,4	5,8
Frankreich	344	-65,7	913	-60,4	1,8	2,7
Griechenland	26	-64,9	83	-57,0	0,2	3,2
Republik Irland	4	-95,3	4	-98,2	-	1,0
Italien	463	-52,9	2 123	-38,9	4,2	4,6
Kroatien	45	-43,8	123	-47,4	0,2	2,7
Lettland	25	-44,4	154	+0,7	0,3	6,2
Litauen	95	-4,0	2 184	+331,6	4,4	23,0
Luxemburg	50	-80,2	155	-78,1	0,3	3,1
Malta	-	-	-	-	-	-
Niederlande	3 365	-96,1	9 157	-96,6	18,3	2,7
Österreich	1 385	-8,6	4 854	+38,1	9,7	3,5
Polen	1 218	-38,5	8 020	-3,0	16,0	6,6
Portugal	145	-18,5	538	+42,7	1,1	3,7
Rumänien	280	+8,9	3 025	-10,1	6,0	10,8
Schweden	54	-75,5	240	-45,8	0,5	4,4
Slowakische Republik	116	-45,3	852	-29,3	1,7	7,3
Slowenien	178	+30,9	2 123	+231,2	4,2	11,9
Spanien	150	-71,2	768	-45,8	1,5	5,1
Tschechische Republik	312	-52,8	1 405	-32,9	2,8	4,5
Ungarn	255	-50,1	4 024	-9,9	8,0	15,8
Vereinigtes Königreich	75	-94,2	236	-94,6	0,5	3,1
Zypern	-	-	-	-	-	-
Island	2	-77,8	6	-50,0	-	3,0
Norwegen	27	-65,4	108	-44,9	0,2	4,0
Russland	35	-83,7	262	-71,8	0,5	7,5
Schweiz	599	-47,2	1 908	-25,9	3,8	3,2
Türkei	45	-82,1	160	-84,5	0,3	3,6
Ukraine	50	-35,1	76	-47,2	0,2	1,5
sonstige europäische Länder	199	-74,3	731	-74,9	1,5	3,7
Afrika	13	-85,4	53	-63,4	0,1	4,1
Republik Südafrika	2	-89,5	12	-69,2	-	6,0
sonstige afrikanische Länder	11	-84,3	41	-61,3	0,1	3,7
Asien	99	-85,5	898	-74,4	1,8	9,1
Arabische Golfstaaten	8	-82,6	19	-84,0	-	2,4
Volksrepublik China und Hongkong	19	-91,5	76	-92,5	0,2	4,0
Indien	6	-86,0	20	-86,9	-	3,3
Israel	8	-50,0	12	-60,0	-	1,5
Japan	2	-98,2	4	-98,9	-	2,0
Südkorea	17	-69,1	22	-92,4	-	1,3
Taiwan	-	-	-	-	-	-
sonstige asiatische Länder	39	-76,4	745	-49,7	1,5	19,1
Amerika	170	-73,4	937	-48,9	1,9	5,5
Kanada	26	-57,4	176	-42,5	0,4	6,8
USA	125	-70,5	633	-38,5	1,3	5,1
sonstige nordamerikanische Länder	2	-75,0	11	-73,2	-	5,5
Mittelamerika und Karibik	13	-80,0	92	-58,7	0,2	7,1
Brasilien	3	-93,9	12	-91,0	-	4,0
sonstige südamerikanische Länder	1	-97,0	13	-86,9	-	13,0
Australien	11	-69,4	30	-73,0	0,1	2,7
Neuseeland und Ozeanien	2	-33,3	4	-55,6	-	2,0
Ohne Angabe	573	-83,8	1 228	-81,8	2,5	2,1

Anmerkungen Seite 66

Noch: 3.4 Leistung der Beherbergungsstätten nach Reisegebieten und Herkunftsländern

Januar bis Juni 2021

Reisegebiet Herkunftsland (ständiger Wohnsitz)	Ankünfte		Übernachtungen			Mittlere Aufenthalts- dauer ³⁾
	aller Gäste	Verän- derung ¹⁾	aller Gäste	Verän- derung ¹⁾	Anteil ²⁾	
Siegerland-Wittgenstein	37 080	-37,2	213 030	-9,6	100	5,7
Bundesrepublik Deutschland	34 397	-29,0	204 692	-3,6	96,1	6,0
Ausland	2 683	-74,8	8 338	-64,2	3,9	3,1
Europa	2 352	-71,9	7 620	-59,0	91,4	3,2
EU-Länder	2 167	-71,6	7 282	-58,2	87,3	3,4
Belgien	109	-81,2	223	-79,2	2,7	2,0
Bulgarien	-	-100,0	1	-99,4	-	-
Dänemark	56	-45,6	144	-12,7	1,7	2,6
Estland	12	-29,4	314	x	3,8	26,2
Finnland	6	-89,3	6	-90,5	0,1	1,0
Frankreich	129	-69,9	316	-55,5	3,8	2,4
Griechenland	5	-77,3	11	-92,3	0,1	2,2
Republik Irland	13	-45,8	14	-60,0	0,2	1,1
Italien	145	-50,8	261	-69,0	3,1	1,8
Kroatien	68	+126,7	81	+55,8	1,0	1,2
Lettland	3	-88,5	3	-98,6	-	1,0
Litauen	13	-58,1	14	-71,4	0,2	1,1
Luxemburg	15	-48,3	36	-7,7	0,4	2,4
Malta	-	-	-	-	-	-
Niederlande	422	-89,9	987	-90,7	11,8	2,3
Österreich	483	-4,0	1 251	+37,3	15,0	2,6
Polen	309	-14,2	2 053	+202,4	24,6	6,6
Portugal	5	-58,3	7	-58,8	0,1	1,4
Rumänien	35	-60,7	296	+108,5	3,6	8,5
Schweden	38	-62,4	55	-59,6	0,7	1,4
Slowakische Republik	108	+111,8	656	+385,9	7,9	6,1
Slowenien	44	+4,8	209	+53,7	2,5	4,8
Spanien	27	-77,1	39	-79,6	0,5	1,4
Tschechische Republik	54	-62,2	178	-34,1	2,1	3,3
Ungarn	45	-13,5	92	-48,0	1,1	2,0
Vereinigtes Königreich	23	-91,6	35	-91,4	0,4	1,5
Zypern	-	-	-	-	-	-
Island	4	+100,0	4	+100,0	-	1,0
Norwegen	-	-	-	-	-	-
Russland	10	-92,3	23	-88,5	0,3	2,3
Schweiz	129	-68,9	221	-66,5	2,7	1,7
Türkei	5	-94,5	14	-91,9	0,2	2,8
Ukraine	20	-53,5	22	-63,3	0,3	1,1
sonstige europäische Länder	17	-54,1	54	-	0,6	3,2
Afrika	16	-67,3	202	-30,6	2,4	12,6
Republik Südafrika	-	-100,0	3	-82,4	-	-
sonstige afrikanische Länder	16	-59,0	199	-27,4	2,4	12,4
Asien	39	-87,6	69	-87,4	0,8	1,8
Arabische Golfstaaten	-	-	-	-	-	-
Volksrepublik China und Hongkong	-	-	-	-	-	-
Indien	2	-93,5	28	-53,3	0,3	14,0
Israel	21	+162,5	25	+19,0	0,3	1,2
Japan	4	-93,7	4	-95,4	-	1,0
Südkorea	3	-93,3	3	-96,2	-	1,0
Taiwan	-	-	-	-	-	-
sonstige asiatische Länder	9	-82,7	9	-88,6	0,1	1,0
Amerika	207	-65,8	290	-80,2	3,5	1,4
Kanada	11	-72,5	69	+27,8	0,8	6,3
USA	193	-60,9	217	-82,5	2,6	1,1
sonstige nordamerikanische Länder	-	-	-	-	-	-
Mittelamerika und Karibik	2	-93,1	2	-96,5	-	1,0
Brasilien	-	-	-	-	-	-
sonstige südamerikanische Länder	1	-85,7	2	-89,5	-	2,0
Australien	-	-	-	-	-	-
Neuseeland und Ozeanien	3	-57,1	36	+200,0	0,4	12,0
Ohne Angabe	66	-94,8	121	-94,8	1,5	1,8

Anmerkungen Seite 66

Noch: 3.4 Leistung der Beherbergungsstätten nach Reisegebieten und Herkunftsländern

Januar bis Juni 2021

Reisegebiet Herkunftsland (ständiger Wohnsitz)	Ankünfte		Übernachtungen			Mittlere Aufenthalts- dauer ³⁾
	aller Gäste	Verän- derung ¹⁾	aller Gäste	Verän- derung ¹⁾	Anteil ²⁾	
Bergisches Land	59 995	-57,1	287 976	-34,4	100	4,8
Bundesrepublik Deutschland	55 907	-54,6	269 789	-32,5	93,7	4,8
Ausland	4 088	-75,5	18 187	-53,6	6,3	4,4
Europa	3 464	-73,6	15 337	-50,9	84,3	4,4
EU-Länder	3 067	-73,7	14 015	-49,7	77,1	4,6
Belgien	293	-71,6	657	-60,9	3,6	2,2
Bulgarien	16	-72,4	86	-68,0	0,5	5,4
Dänemark	80	-71,4	200	-53,6	1,1	2,5
Estland	5	-73,7	13	-60,6	0,1	2,6
Finnland	14	-75,9	43	-56,6	0,2	3,1
Frankreich	202	-73,8	421	-66,3	2,3	2,1
Griechenland	10	-76,7	27	-63,5	0,1	2,7
Republik Irland	6	-95,3	16	-97,4	0,1	2,7
Italien	119	-76,9	326	-69,0	1,8	2,7
Kroatien	21	-77,2	41	-75,2	0,2	2,0
Lettland	19	-42,4	71	-1,4	0,4	3,7
Litauen	7	-87,9	25	-75,2	0,1	3,6
Luxemburg	285	+13,1	2 797	+50,8	15,4	9,8
Malta	-	-	-	-	-	-
Niederlande	641	-83,5	1 646	-74,2	9,1	2,6
Österreich	302	-70,0	1 208	-54,7	6,6	4,0
Polen	622	-12,9	3 038	+13,2	16,7	4,9
Portugal	21	-93,7	27	-93,6	0,1	1,3
Rumänien	63	-72,4	989	-48,0	5,4	15,7
Schweden	31	-83,2	117	-74,2	0,6	3,8
Slowakische Republik	26	-78,2	75	-77,0	0,4	2,9
Slowenien	47	-47,8	1 027	-16,4	5,6	21,9
Spanien	105	-71,3	477	-57,8	2,6	4,5
Tschechische Republik	63	-75,5	169	-79,9	0,9	2,7
Ungarn	37	-75,7	464	+75,1	2,6	12,5
Vereinigtes Königreich	32	-96,8	55	-97,0	0,3	1,7
Zypern	-	-	-	-	-	-
Island	-	-	-	-	-	-
Norwegen	9	-84,2	30	-73,0	0,2	3,3
Russland	6	-96,4	31	-90,5	0,2	5,2
Schweiz	276	-64,4	622	-61,5	3,4	2,3
Türkei	27	-87,4	275	-59,5	1,5	10,2
Ukraine	16	-85,7	21	-89,6	0,1	1,3
sonstige europäische Länder	63	-48,4	343	-24,4	1,9	5,4
Afrika	14	-83,1	58	-78,7	0,3	4,1
Republik Südafrika	-	-	-	-	-	-
sonstige afrikanische Länder	14	-75,0	58	-61,1	0,3	4,1
Asien	71	-94,6	656	-79,1	3,6	9,2
Arabische Golfstaaten	3	-94,0	3	-97,9	-	1,0
Volksrepublik China und Hongkong	17	-96,6	176	-84,2	1,0	10,4
Indien	41	-72,7	53	-87,0	0,3	1,3
Israel	-	-	-	-	-	-
Japan	5	-98,6	368	-54,1	2,0	73,6
Südkorea	-	-	-	-	-	-
Taiwan	-	-	-	-	-	-
sonstige asiatische Länder	5	-97,3	56	-89,1	0,3	11,2
Amerika	125	-79,2	1 341	-30,2	7,4	10,7
Kanada	9	-76,9	123	-15,2	0,7	13,7
USA	49	-87,9	358	-65,7	2,0	7,3
sonstige nordamerikanische Länder	8	+300,0	17	+142,9	0,1	2,1
Mittelamerika und Karibik	48	+17,1	758	x	4,2	15,8
Brasilien	-	-	-	-	-	-
sonstige südamerikanische Länder	11	-82,0	85	-82,4	0,5	7,7
Australien	1	-96,4	3	-93,6	-	3,0
Neuseeland und Ozeanien	3	-25,0	9	+50,0	-	3,0
Ohne Angabe	410	-72,7	783	-69,6	4,3	1,9

Anmerkungen Seite 66

Noch: 3.4 Leistung der Beherbergungsstätten nach Reisegebieten und Herkunftsländern

Januar bis Juni 2021

Reisegebiet Herkunftsland (ständiger Wohnsitz)	Ankünfte		Übernachtungen			Mittlere Aufenthalts- dauer ³⁾
	aller Gäste	Verän- derung ¹⁾	aller Gäste	Verän- derung ¹⁾	Anteil ²⁾	
Bonn und Rhein-Sieg-Kreis	141 097	-57,2	364 171	-47,7	100	2,6
Bundesrepublik Deutschland	128 538	-55,5	326 754	-45,8	89,7	2,5
Ausland	12 559	-69,5	37 417	-60,0	10,3	3,0
Europa	9 704	-68,3	27 664	-58,8	73,9	2,9
EU-Länder	8 235	-68,5	22 705	-59,6	60,7	2,8
Belgien	639	-77,9	1 123	-78,0	3,0	1,8
Bulgarien	256	+48,8	956	+58,8	2,6	3,7
Dänemark	159	-61,9	335	-54,5	0,9	2,1
Estland	29	-27,5	92	+15,0	0,2	3,2
Finnland	37	-85,3	57	-86,5	0,2	1,5
Frankreich	620	-71,9	1 391	-68,8	3,7	2,2
Griechenland	50	-77,3	238	-49,4	0,6	4,8
Republik Irland	63	-74,7	132	-66,9	0,4	2,1
Italien	888	-38,8	1 600	-51,0	4,3	1,8
Kroatien	102	-43,6	451	-11,2	1,2	4,4
Lettland	96	+57,4	171	+34,6	0,5	1,8
Litauen	41	-63,4	82	-68,1	0,2	2,0
Luxemburg	217	-71,1	346	-72,8	0,9	1,6
Malta	9	-85,9	19	-84,2	0,1	2,1
Niederlande	1 392	-76,7	2 703	-73,4	7,2	1,9
Österreich	879	-53,4	2 200	-45,1	5,9	2,5
Polen	936	-34,2	4 536	-42,3	12,1	4,8
Portugal	61	-70,7	325	-57,7	0,9	5,3
Rumänien	338	-7,7	985	-6,2	2,6	2,9
Schweden	93	-72,2	280	-53,9	0,7	3,0
Slowakische Republik	114	-51,9	1 359	-19,2	3,6	11,9
Slowenien	101	-22,3	561	+149,3	1,5	5,6
Spanien	338	-66,5	1 254	-37,6	3,4	3,7
Tschechische Republik	153	-79,2	310	-78,1	0,8	2,0
Ungarn	125	-70,8	410	-67,3	1,1	3,3
Vereinigtes Königreich	482	-88,8	772	-89,4	2,1	1,6
Zypern	17	+21,4	17	-34,6	-	1,0
Island	12	+9,1	26	+18,2	0,1	2,2
Norwegen	14	-89,0	21	-93,1	0,1	1,5
Russland	274	-62,4	805	-59,6	2,2	2,9
Schweiz	721	-72,8	1 993	-62,3	5,3	2,8
Türkei	62	-82,2	333	-55,4	0,9	5,4
Ukraine	104	-38,5	352	-26,8	0,9	3,4
sonstige europäische Länder	282	-38,8	1 429	-34,1	3,8	5,1
Afrika	145	-74,0	874	-56,5	2,3	6,0
Republik Südafrika	22	-75,6	59	-82,3	0,2	2,7
sonstige afrikanische Länder	123	-73,7	815	-51,4	2,2	6,6
Asien	374	-88,5	2 594	-73,0	6,9	6,9
Arabische Golfstaaten	151	-84,1	1 103	-56,6	2,9	7,3
Volksrepublik China und Hongkong	52	-92,2	469	-78,9	1,3	9,0
Indien	17	-94,2	118	-89,9	0,3	6,9
Israel	31	-75,4	42	-82,9	0,1	1,4
Japan	13	-95,8	231	-80,5	0,6	17,8
Südkorea	8	-95,2	176	-55,3	0,5	22,0
Taiwan	1	-99,0	2	-98,9	-	2,0
sonstige asiatische Länder	101	-84,2	453	-72,9	1,2	4,5
Amerika	832	-77,6	2 360	-73,3	6,3	2,8
Kanada	19	-88,3	166	-72,1	0,4	8,7
USA	743	-75,1	1 949	-70,4	5,2	2,6
sonstige nordamerikanische Länder	4	-71,4	6	-91,5	-	1,5
Mittelamerika und Karibik	31	-75,2	153	-54,9	0,4	4,9
Brasilien	2	-99,2	24	-96,7	0,1	12,0
sonstige südamerikanische Länder	33	-82,2	62	-88,3	0,2	1,9
Australien	13	-90,3	208	-42,7	0,6	16,0
Neuseeland und Ozeanien	8	-81,8	35	-80,0	0,1	4,4
Ohne Angabe	1 483	-49,0	3 682	-31,3	9,8	2,5

Anmerkungen Seite 66

Noch: 3.4 Leistung der Beherbergungsstätten nach Reisegebieten und Herkunftsländern

Januar bis Juni 2021

Reisegebiet Herkunftsland (ständiger Wohnsitz)	Ankünfte		Übernachtungen			Mittlere Aufenthalts- dauer ³⁾
	aller Gäste	Verän- derung ¹⁾	aller Gäste	Verän- derung ¹⁾	Anteil ²⁾	
Köln und Rhein-Erft-Kreis	302 176	-66,1	762 398	-57,5	100	2,5
Bundesrepublik Deutschland	248 249	-63,1	622 271	-53,7	81,6	2,5
Ausland	53 927	-75,3	140 127	-68,9	18,4	2,6
Europa	33 250	-78,6	90 065	-70,8	64,3	2,7
EU-Länder	28 239	-77,2	71 347	-70,8	50,9	2,5
Belgien	1 974	-85,1	3 162	-84,8	2,3	1,6
Bulgarien	378	-48,6	2 008	-23,3	1,4	5,3
Dänemark	735	-74,2	1 425	-76,9	1,0	1,9
Estland	85	-66,4	133	-73,7	0,1	1,6
Finnland	108	-88,2	227	-87,9	0,2	2,1
Frankreich	2 633	-76,4	4 592	-75,6	3,3	1,7
Griechenland	357	-74,0	684	-79,9	0,5	1,9
Republik Irland	189	-90,1	273	-92,7	0,2	1,4
Italien	2 104	-80,3	4 674	-80,3	3,3	2,2
Kroatien	366	-52,5	1 636	-35,5	1,2	4,5
Lettland	108	-70,6	184	-77,0	0,1	1,7
Litauen	244	-74,4	673	-72,4	0,5	2,8
Luxemburg	560	-88,6	884	-88,0	0,6	1,6
Malta	57	-75,5	88	-84,3	0,1	1,5
Niederlande	4 602	-79,5	8 338	-77,1	6,0	1,8
Österreich	2 756	-66,4	6 290	-60,9	4,5	2,3
Polen	2 990	-51,8	15 537	-24,3	11,1	5,2
Portugal	324	-81,0	666	-90,6	0,5	2,1
Rumänien	1 006	-51,5	6 179	+19,5	4,4	6,1
Schweden	227	-87,6	545	-85,6	0,4	2,4
Slowakische Republik	257	-59,5	975	-33,1	0,7	3,8
Slowenien	173	-64,8	413	-64,8	0,3	2,4
Spanien	2 443	-73,1	5 378	-70,5	3,8	2,2
Tschechische Republik	605	-54,5	1 066	-57,6	0,8	1,8
Ungarn	514	-45,6	1 426	-44,2	1,0	2,8
Vereinigtes Königreich	2 412	-87,1	3 759	-88,7	2,7	1,6
Zypern	32	-83,6	132	-73,3	0,1	4,1
Island	47	-76,0	180	-52,1	0,1	3,8
Norwegen	81	-89,6	189	-87,6	0,1	2,3
Russland	472	-90,9	1 391	-88,0	1,0	2,9
Schweiz	2 203	-81,1	4 237	-80,8	3,0	1,9
Türkei	751	-84,6	2 230	-76,1	1,6	3,0
Ukraine	469	-71,6	2 981	-11,4	2,1	6,4
sonstige europäische Länder	988	-85,0	7 510	-53,9	5,4	7,6
Afrika	283	-84,1	8 104	-32,6	5,8	28,6
Republik Südafrika	11	-96,1	123	-82,3	0,1	11,2
sonstige afrikanische Länder	272	-81,8	7 981	-29,6	5,7	29,3
Asien	1 593	-91,8	9 949	-80,8	7,1	6,2
Arabische Golfstaaten	567	-68,1	2 428	-60,6	1,7	4,3
Volksrepublik China und Hongkong	317	-94,7	600	-95,5	0,4	1,9
Indien	65	-96,2	386	-92,1	0,3	5,9
Israel	161	-82,8	345	-82,0	0,2	2,1
Japan	35	-99,0	344	-95,0	0,2	9,8
Südkorea	31	-97,5	680	-77,3	0,5	21,9
Taiwan	59	-93,3	63	-96,7	-	1,1
sonstige asiatische Länder	358	-89,4	5 103	-62,7	3,6	14,3
Amerika	14 787	-46,9	24 996	-53,4	17,8	1,7
Kanada	678	-55,1	823	-70,3	0,6	1,2
USA	13 873	-37,4	19 788	-50,6	14,1	1,4
sonstige nordamerikanische Länder	-	-	-	-	-	-
Mittelamerika und Karibik	106	-87,5	1 497	-28,0	1,1	14,1
Brasilien	32	-98,1	304	-93,0	0,2	9,5
sonstige südamerikanische Länder	98	-93,4	2 584	-38,4	1,8	26,4
Australien	78	-94,1	167	-93,8	0,1	2,1
Neuseeland und Ozeanien	17	-94,9	21	-96,5	-	1,2
Ohne Angabe	3 919	-70,0	6 825	-67,4	4,9	1,7

Anmerkungen Seite 66

Noch: 3.4 Leistung der Beherbergungsstätten nach Reisegebieten und Herkunftsländern

Januar bis Juni 2021

Reisegebiet Herkunftsland (ständiger Wohnsitz)	Ankünfte		Übernachtungen			Mittlere Aufenthalts- dauer ³⁾
	aller Gäste	Verän- derung ¹⁾	aller Gäste	Verän- derung ¹⁾	Anteil ²⁾	
Düsseldorf und Kreis Mettmann	266 318	-65,1	508 708	-61,3	100	1,9
Bundesrepublik Deutschland	221 930	-57,8	422 549	-51,8	83,1	1,9
Ausland	44 388	-81,4	86 159	-80,4	16,9	1,9
Europa	33 976	-80,5	66 119	-79,3	76,7	1,9
EU-Länder	27 603	-79,9	53 706	-78,6	62,3	1,9
Belgien	1 714	-79,9	2 871	-77,2	3,3	1,7
Bulgarien	112	-84,4	386	-76,2	0,4	3,4
Dänemark	508	-82,7	779	-84,7	0,9	1,5
Estland	122	-78,8	178	-84,0	0,2	1,5
Finnland	139	-94,4	260	-94,2	0,3	1,9
Frankreich	2 353	-81,5	3 928	-82,6	4,6	1,7
Griechenland	676	-72,0	1 784	-67,8	2,1	2,6
Republik Irland	290	-83,4	530	-82,0	0,6	1,8
Italien	2 215	-82,1	4 367	-84,2	5,1	2,0
Kroatien	572	-42,6	1 398	-58,4	1,6	2,4
Lettland	125	-73,3	536	-43,2	0,6	4,3
Litauen	240	-66,9	586	-56,5	0,7	2,4
Luxemburg	481	-77,2	638	-80,3	0,7	1,3
Malta	90	-73,1	174	-76,1	0,2	1,9
Niederlande	5 754	-76,4	7 959	-78,8	9,2	1,4
Österreich	2 889	-70,1	5 280	-69,2	6,1	1,8
Polen	2 460	-65,9	7 024	-59,1	8,2	2,9
Portugal	325	-85,5	610	-86,5	0,7	1,9
Rumänien	780	-63,4	2 649	-40,7	3,1	3,4
Schweden	279	-93,1	494	-93,0	0,6	1,8
Slowakische Republik	284	-62,2	998	-19,6	1,2	3,5
Slowenien	229	-64,7	497	-69,7	0,6	2,2
Spanien	2 219	-80,7	4 447	-79,1	5,2	2,0
Tschechische Republik	606	-74,6	1 156	-71,4	1,3	1,9
Ungarn	509	-56,9	896	-61,4	1,0	1,8
Vereinigtes Königreich	1 573	-92,8	3 120	-92,0	3,6	2,0
Zypern	59	-79,1	161	-71,5	0,2	2,7
Island	29	-88,5	72	-86,2	0,1	2,5
Norwegen	53	-97,7	114	-97,2	0,1	2,2
Russland	847	-91,4	2 632	-87,0	3,1	3,1
Schweiz	2 488	-79,6	4 514	-77,8	5,2	1,8
Türkei	626	-90,9	1 282	-89,6	1,5	2,0
Ukraine	339	-86,3	928	-82,8	1,1	2,7
sonstige europäische Länder	1 991	-19,4	2 871	-43,0	3,3	1,4
Afrika	316	-86,8	584	-88,9	0,7	1,8
Republik Südafrika	92	-80,1	103	-90,6	0,1	1,1
sonstige afrikanische Länder	224	-88,4	481	-88,5	0,6	2,1
Asien	6 194	-77,7	12 365	-76,6	14,4	2,0
Arabische Golfstaaten	1 927	-74,8	3 892	-66,1	4,5	2,0
Volksrepublik China und Hongkong	1 053	-79,8	1 568	-86,6	1,8	1,5
Indien	1 578	-32,7	2 514	-39,0	2,9	1,6
Israel	218	-85,0	447	-85,8	0,5	2,1
Japan	332	-94,3	1 190	-90,0	1,4	3,6
Südkorea	506	-30,7	1 087	-27,6	1,3	2,1
Taiwan	15	-96,2	23	-97,6	-	1,5
sonstige asiatische Länder	565	-86,6	1 644	-79,9	1,9	2,9
Amerika	2 548	-85,1	4 755	-85,2	5,5	1,9
Kanada	121	-95,5	230	-94,5	0,3	1,9
USA	1 769	-85,3	3 615	-84,1	4,2	2,0
sonstige nordamerikanische Länder	8	-81,8	11	-88,0	-	1,4
Mittelamerika und Karibik	319	-51,4	411	-70,2	0,5	1,3
Brasilien	77	-92,0	125	-94,1	0,1	1,6
sonstige südamerikanische Länder	254	-64,1	363	-78,5	0,4	1,4
Australien	62	-94,3	260	-88,4	0,3	4,2
Neuseeland und Ozeanien	35	-84,4	41	-92,5	-	1,2
Ohne Angabe	1 257	-92,0	2 035	-92,3	2,4	1,6

Anmerkungen Seite 66

Noch: 3.4 Leistung der Beherbergungsstätten nach Reisegebieten und Herkunftsländern

Januar bis Juni 2021

Reisegebiet Herkunftsland (ständiger Wohnsitz)	Ankünfte		Übernachtungen			Mittlere Aufenthalts- dauer ³⁾
	aller Gäste	Verän- derung ¹⁾	aller Gäste	Verän- derung ¹⁾	Anteil ²⁾	
Ruhrgebiet	373 498	-55,0	1 145 160	-37,7	100	3,1
Bundesrepublik Deutschland	334 940	-53,2	1 040 459	-35,3	90,9	3,1
Ausland	38 558	-66,6	104 701	-54,8	9,1	2,7
Europa	33 817	-64,9	93 132	-49,9	89,0	2,8
EU-Länder	28 718	-64,7	81 781	-47,7	78,1	2,8
Belgien	1 809	-69,1	4 799	-47,9	4,6	2,7
Bulgarien	765	-38,0	1 343	-40,7	1,3	1,8
Dänemark	449	-81,3	764	-80,6	0,7	1,7
Estland	114	-18,0	257	+9,8	0,2	2,3
Finnland	1 084	+29,8	1 775	+12,4	1,7	1,6
Frankreich	2 250	-69,9	4 025	-67,1	3,8	1,8
Griechenland	243	-55,6	674	-48,5	0,6	2,8
Republik Irland	158	-75,6	363	-76,7	0,3	2,3
Italien	1 463	-66,0	4 188	-52,9	4,0	2,9
Kroatien	453	-10,1	2 693	+120,4	2,6	5,9
Lettland	91	-74,9	208	-68,2	0,2	2,3
Litauen	443	-38,0	1 577	+19,5	1,5	3,6
Luxemburg	228	-82,8	396	-80,2	0,4	1,7
Malta	26	-25,7	50	-21,9	-	1,9
Niederlande	4 678	-76,5	9 390	-71,7	9,0	2,0
Österreich	3 046	-54,9	9 241	-33,0	8,8	3,0
Polen	4 441	-34,5	16 895	+4,2	16,1	3,8
Portugal	344	-47,2	853	-55,4	0,8	2,5
Rumänien	2 044	-28,4	8 362	+10,4	8,0	4,1
Schweden	272	-82,6	470	-84,6	0,4	1,7
Slowakische Republik	359	-38,0	1 357	-25,9	1,3	3,8
Slowenien	538	-0,6	2 394	-4,9	2,3	4,4
Spanien	1 302	-57,7	3 989	-37,0	3,8	3,1
Tschechische Republik	640	-56,1	2 201	-29,9	2,1	3,4
Ungarn	506	-58,2	1 576	-35,8	1,5	3,1
Vereinigtes Königreich	949	-90,1	1 873	-89,5	1,8	2,0
Zypern	23	-62,3	68	-58,8	0,1	3,0
Island	19	-68,9	53	-57,9	0,1	2,8
Norwegen	129	-85,7	241	-84,9	0,2	1,9
Russland	357	-79,7	1 059	-75,2	1,0	3,0
Schweiz	1 602	-74,4	3 408	-68,6	3,3	2,1
Türkei	460	-76,1	1 015	-76,0	1,0	2,2
Ukraine	746	-56,1	1 301	-54,1	1,2	1,7
sonstige europäische Länder	1 786	-19,8	4 274	-21,9	4,1	2,4
Afrika	203	-81,4	645	-76,6	0,6	3,2
Republik Südafrika	8	-95,7	25	-95,4	-	3,1
sonstige afrikanische Länder	195	-78,4	620	-72,0	0,6	3,2
Asien	797	-83,5	2 671	-81,0	2,6	3,4
Arabische Golfstaaten	144	-70,4	344	-80,6	0,3	2,4
Volksrepublik China und Hongkong	96	-91,1	260	-91,1	0,2	2,7
Indien	47	-92,5	258	-91,3	0,2	5,5
Israel	123	-65,1	333	-54,3	0,3	2,7
Japan	13	-98,1	23	-98,3	-	1,8
Südkorea	40	-84,1	280	-46,8	0,3	7,0
Taiwan	4	-96,9	70	-78,6	0,1	17,5
sonstige asiatische Länder	330	-72,9	1 103	-68,2	1,1	3,3
Amerika	936	-84,1	2 795	-81,9	2,7	3,0
Kanada	75	-89,8	421	-89,5	0,4	5,6
USA	728	-83,0	1 853	-79,9	1,8	2,5
sonstige nordamerikanische Länder	14	-72,0	35	-49,3	-	2,5
Mittelamerika und Karibik	56	-75,9	291	-52,9	0,3	5,2
Brasilien	18	-94,4	138	-84,7	0,1	7,7
sonstige südamerikanische Länder	45	-83,8	57	-90,6	0,1	1,3
Australien	48	-90,2	97	-91,1	0,1	2,0
Neuseeland und Ozeanien	5	-95,6	42	-84,9	-	8,4
Ohne Angabe	2 752	-58,9	5 319	-55,3	5,1	1,9

Anmerkungen Seite 66

Noch: 3.4 Leistung der Beherbergungsstätten nach Reisegebieten und Herkunftsländern

Januar bis Juni 2021

Reisegebiet Herkunftsland (ständiger Wohnsitz)	Ankünfte		Übernachtungen			Mittlere Aufenthalts- dauer ³⁾
	aller Gäste	Verän- derung ¹⁾	aller Gäste	Verän- derung ¹⁾	Anteil ²⁾	
Bergisches Städtedreieck	41 373	-55,3	133 027	-40,8	100	3,2
Bundesrepublik Deutschland	38 561	-52,7	126 436	-37,8	95,0	3,3
Ausland	2 812	-74,5	6 591	-69,1	5,0	2,3
Europa	2 568	-70,2	5 877	-63,2	89,2	2,3
EU-Länder	2 072	-71,0	4 831	-63,5	73,3	2,3
Belgien	136	-72,5	321	-64,2	4,9	2,4
Bulgarien	74	+2,8	351	-3,0	5,3	4,7
Dänemark	110	-50,9	227	-32,4	3,4	2,1
Estland	11	+10,0	11	-70,3	0,2	1,0
Finnland	18	-60,9	37	-42,2	0,6	2,1
Frankreich	182	-78,8	297	-79,5	4,5	1,6
Griechenland	26	-70,1	59	-69,1	0,9	2,3
Republik Irland	23	-63,5	104	+1,0	1,6	4,5
Italien	185	-64,6	395	-60,1	6,0	2,1
Kroatien	15	-68,1	31	-69,3	0,5	2,1
Lettland	9	-62,5	9	-83,9	0,1	1,0
Litauen	17	-69,1	23	-75,0	0,3	1,4
Luxemburg	20	-73,0	29	-70,1	0,4	1,5
Malta	-	-	-	-	-	-
Niederlande	391	-69,3	521	-74,5	7,9	1,3
Österreich	185	-65,2	382	-62,0	5,8	2,1
Polen	299	-63,0	1 120	-32,2	17,0	3,7
Portugal	30	-66,3	46	-64,1	0,7	1,5
Rumänien	108	-47,6	239	-44,4	3,6	2,2
Schweden	25	-84,0	39	-86,1	0,6	1,6
Slowakische Republik	33	-62,1	91	-50,5	1,4	2,8
Slowenien	7	-87,9	43	-65,9	0,7	6,1
Spanien	58	-84,2	126	-77,9	1,9	2,2
Tschechische Republik	36	-86,3	48	-90,8	0,7	1,3
Ungarn	48	-57,9	226	-28,9	3,4	4,7
Vereinigtes Königreich	25	-95,8	55	-95,3	0,8	2,2
Zypern	1	-96,2	1	-97,3	-	1,0
Island	4	-50,0	5	-68,8	0,1	1,3
Norwegen	14	-60,0	14	-74,1	0,2	1,0
Russland	16	-90,0	30	-92,6	0,5	1,9
Schweiz	186	-74,3	367	-71,3	5,6	2,0
Türkei	11	-95,7	74	-84,2	1,1	6,7
Ukraine	38	-70,3	71	-72,6	1,1	1,9
sonstige europäische Länder	227	+40,1	485	+90,9	7,4	2,1
Afrika	7	-93,4	9	-96,8	0,1	1,3
Republik Südafrika	-	-	-	-	-	-
sonstige afrikanische Länder	7	-92,6	9	-96,3	0,1	1,3
Asien	22	-94,1	145	-85,5	2,2	6,6
Arabische Golfstaaten	4	-88,9	5	-94,8	0,1	1,3
Volksrepublik China und Hongkong	4	-95,7	18	-90,8	0,3	4,5
Indien	7	-80,0	109	-56,2	1,7	15,6
Israel	4	-84,6	9	-83,3	0,1	2,3
Japan	-	-	-	-	-	-
Südkorea	-	-	-	-	-	-
Taiwan	1	-83,3	2	-84,6	-	2,0
sonstige asiatische Länder	2	-97,2	2	-98,9	-	1,0
Amerika	63	-90,8	149	-90,7	2,3	2,4
Kanada	5	-86,8	9	-91,0	0,1	1,8
USA	48	-90,6	113	-90,7	1,7	2,4
sonstige nordamerikanische Länder	-	-100,0	1	-75,0	-	-
Mittelamerika und Karibik	1	-98,5	3	-97,5	-	3,0
Brasilien	3	-84,2	11	-76,6	0,2	3,7
sonstige südamerikanische Länder	6	-86,0	12	-90,3	0,2	2,0
Australien	-	-	-	-	-	-
Neuseeland und Ozeanien	-	-	-	-	-	-
Ohne Angabe	152	-87,2	411	-82,4	6,2	2,7

Anmerkungen Seite 66

Noch: 3.4 Leistung der Beherbergungsstätten nach Reisegebieten und Herkunftsländern

Januar bis Juni 2021

Reisegebiet Herkunftsland (ständiger Wohnsitz)	Ankünfte		Übernachtungen			Mittlere Aufenthalts- dauer ³⁾
	aller Gäste	Verän- derung ¹⁾	aller Gäste	Verän- derung ¹⁾	Anteil ²⁾	
Nordrhein-Westfalen	2 364 388	-56,3	7 964 235	-40,8	100	3,4
Bundesrepublik Deutschland	2 115 470	-52,2	7 243 335	-35,7	90,9	3,4
Ausland	248 918	-74,8	720 900	-67,1	9,1	2,9
Europa	195 358	-74,7	578 871	-66,4	80,3	3,0
EU-Länder	167 107	-74,7	502 356	-66,3	69,7	3,0
Belgien	11 639	-81,7	22 583	-81,9	3,1	1,9
Bulgarien	2 692	-33,7	8 769	-26,7	1,2	3,3
Dänemark	4 122	-75,3	9 829	-73,9	1,4	2,4
Estland	478	-67,8	1 184	-56,7	0,2	2,5
Finnland	1 637	-71,1	3 229	-70,4	0,4	2,0
Frankreich	12 320	-74,9	23 291	-72,6	3,2	1,9
Griechenland	1 750	-69,3	5 415	-61,0	0,8	3,1
Republik Irland	1 091	-80,9	2 148	-80,5	0,3	2,0
Italien	9 942	-73,5	24 316	-71,4	3,4	2,4
Kroatien	2 374	-31,0	11 022	-5,8	1,5	4,6
Lettland	661	-62,2	1 762	-57,4	0,2	2,7
Litauen	1 950	-43,8	11 050	+29,8	1,5	5,7
Luxemburg	2 519	-78,9	6 768	-66,9	0,9	2,7
Malta	195	-75,6	439	-77,0	0,1	2,3
Niederlande	36 041	-83,8	73 867	-85,9	10,2	2,0
Österreich	16 235	-56,4	42 475	-44,1	5,9	2,6
Polen	22 394	-38,7	113 715	-8,0	15,8	5,1
Portugal	2 378	-65,3	5 280	-71,3	0,7	2,2
Rumänien	8 396	-25,1	44 284	-2,3	6,1	5,3
Schweden	1 524	-85,9	3 307	-83,3	0,5	2,2
Slowakische Republik	1 990	-47,6	11 338	-5,5	1,6	5,7
Slowenien	1 817	-35,7	11 067	-0,2	1,5	6,1
Spanien	8 762	-70,9	23 019	-61,0	3,2	2,6
Tschechische Republik	3 883	-60,5	13 512	-43,7	1,9	3,5
Ungarn	2 826	-54,5	14 319	-28,1	2,0	5,1
Vereinigtes Königreich	7 342	-89,5	13 714	-89,3	1,9	1,9
Zypern	149	-77,4	654	-56,2	0,1	4,4
Island	137	-80,9	419	-71,4	0,1	3,1
Norwegen	476	-91,1	1 113	-88,5	0,2	2,3
Russland	2 446	-88,5	8 324	-82,5	1,2	3,4
Schweiz	11 777	-73,0	25 143	-68,2	3,5	2,1
Türkei	2 708	-84,4	8 214	-76,4	1,1	3,0
Ukraine	2 275	-71,2	7 847	-51,1	1,1	3,4
sonstige europäische Länder	8 432	-48,9	25 455	-39,9	3,5	3,0
Afrika	1 312	-81,9	13 055	-53,0	1,8	10,0
Republik Südafrika	221	-83,0	671	-80,2	0,1	3,0
sonstige afrikanische Länder	1 091	-81,6	12 384	-49,2	1,7	11,4
Asien	10 492	-84,1	38 307	-76,6	5,3	3,7
Arabische Golfstaaten	3 107	-74,5	10 235	-63,7	1,4	3,3
Volksrepublik China und Hongkong	1 680	-89,7	3 539	-90,8	0,5	2,1
Indien	1 844	-69,6	4 081	-78,7	0,6	2,2
Israel	641	-80,2	1 704	-75,3	0,2	2,7
Japan	585	-95,1	2 545	-89,9	0,4	4,4
Südkorea	646	-78,9	2 738	-61,8	0,4	4,2
Taiwan	84	-95,3	173	-95,6	-	2,1
sonstige asiatische Länder	1 905	-83,3	13 292	-61,8	1,8	7,0
Amerika	21 966	-66,3	46 357	-65,9	6,4	2,1
Kanada	1 033	-82,6	2 661	-80,4	0,4	2,6
USA	19 460	-60,4	34 618	-63,8	4,8	1,8
sonstige nordamerikanische Länder	38	-87,2	84	-88,8	-	2,2
Mittelamerika und Karibik	655	-73,0	3 752	-37,2	0,5	5,7
Brasilien	193	-95,1	1 350	-86,9	0,2	7,0
sonstige südamerikanische Länder	587	-83,1	3 892	-59,3	0,5	6,6
Australien	277	-92,4	1 062	-86,5	0,1	3,8
Neuseeland und Ozeanien	85	-89,5	231	-87,1	-	2,7
Ohne Angabe	19 428	-73,7	43 017	-66,6	6,0	2,2

Anmerkungen Seite 66

4.1 Leistung der Campingplätze nach Herkunftsländern

Juni 2021

Herkunftsland (ständiger Wohnsitz)	Ankünfte		Übernachtungen			Mittlere Aufenthaltsdauer ³⁾
	aller Gäste	Veränderung ¹⁾	aller Gäste	Veränderung ¹⁾	Anteil ²⁾	
Nordrhein-Westfalen	106 593	+6,8	283 863	+3,9	100	2,7
Bundesrepublik Deutschland	102 291	+9,5	274 624	+6,4	96,7	2,7
Ausland	4 302	-32,1	9 239	-39,0	3,3	2,1
Europa	4 296	-31,9	9 232	-38,6	99,9	2,1
EU-Länder	3 918	-33,5	8 536	-40,6	92,4	2,2
Belgien	430	-50,4	895	-50,2	9,7	2,1
Bulgarien	168	x	228	+273,8	2,5	1,4
Dänemark	52	-14,8	103	-43,7	1,1	2,0
Estland	-	-	-	-	-	-
Finnland	-	-	-	-	-	-
Frankreich	87	+26,1	188	+41,4	2,0	2,2
Griechenland	-	-	-	-	-	-
Republik Irland	3	-50,0	73	+356,3	0,8	24,3
Italien	24	+200,0	46	+283,3	0,5	1,9
Kroatien	-	-	-	-	-	-
Lettland	-	-	-	-	-	-
Litauen	-	-	-	-	-	-
Luxemburg	14	-79,7	40	-68,8	0,4	2,9
Malta	-	-	-	-	-	-
Niederlande	3 017	-35,1	6 718	-42,1	72,7	2,2
Österreich	32	+88,2	69	-11,5	0,7	2,2
Polen	11	-	25	-67,1	0,3	2,3
Portugal	2	x	2	x	-	1,0
Rumänien	5	+25,0	15	-60,5	0,2	3,0
Schweden	33	+135,7	39	+95,0	0,4	1,2
Slowakische Republik	2	x	2	x	-	1,0
Slowenien	2	-	2	+100,0	-	1,0
Spanien	17	-19,0	32	-15,8	0,3	1,9
Tschechische Republik	8	+14,3	17	+88,9	0,2	2,1
Ungarn	2	-	3	-25,0	-	1,5
Vereinigtes Königreich	6	-89,8	32	-72,2	0,3	5,3
Zypern	3	x	7	x	0,1	2,3
Island	-	-	-	-	-	-
Norwegen	14	+366,7	14	+366,7	0,2	1,0
Russland	-	-	-	-	-	-
Schweiz	124	-8,8	282	+11,9	3,1	2,3
Türkei	2	+100,0	4	+300,0	-	2,0
Ukraine	6	x	7	+250,0	0,1	1,2
sonstige europäische Länder	232	-15,0	389	-8,3	4,2	1,7
Afrika	-	-	-	-	-	-
Republik Südafrika	-	-	-	-	-	-
sonstige afrikanische Länder	-	-	-	-	-	-
Asien	3	-86,4	3	-94,4	-	1,0
Arabische Golfstaaten	-	-	-	-	-	-
Volksrepublik China und Hongkong	2	x	2	x	-	1,0
Indien	-	-	-	-	-	-
Israel	-	-	-	-	-	-
Japan	-	-	-	-	-	-
Südkorea	-	-	-	-	-	-
Taiwan	-	-	-	-	-	-
sonstige asiatische Länder	1	-95,0	1	-98,1	-	1,0
Amerika	3	-66,7	4	-83,3	-	1,3
Kanada	-	-	-	-	-	-
USA	2	-33,3	2	-83,3	-	1,0
sonstige nordamerikanische Länder	-	-	-	-	-	-
Mittelamerika und Karibik	-	-	-	-	-	-
Brasilien	-	-	-	-	-	-
sonstige südamerikanische Länder	1	x	2	x	-	2,0
Australien	-	-	-	-	-	-
Neuseeland und Ozeanien	-	-	-	-	-	-
Ohne Angabe	-	-	-	-	-	-

1) Veränderung gegenüber dem Vorjahreszeitraum in % – 2) Bei Übernachtungen von Gästen aus der Bundesrepublik Deutschland und dem Ausland: Anteil an allen Übernachtungen im Bundesgebiet; sonst: Anteil an allen Übernachtungen am Ausland zusammen. – 3) mittlere Aufenthaltsdauer in Tagen = Übernachtungen / Ankünfte

4.2 Leistung der Campingplätze nach Herkunftsländern

Januar bis Juni 2021

Herkunftsland (ständiger Wohnsitz)	Ankünfte		Übernachtungen			Mittlere Aufenthaltsdauer ³⁾
	aller Gäste	Veränderung ¹⁾	aller Gäste	Veränderung ¹⁾	Anteil ²⁾	
Nordrhein-Westfalen	141 402	-29,7	392 477	-30,9	100	2,8
Bundesrepublik Deutschland	136 799	-27,6	382 409	-29,0	97,4	2,8
Ausland	4 603	-62,4	10 068	-65,7	2,6	2,2
Europa	4 597	-62,2	10 061	-65,5	99,9	2,2
EU-Länder	4 192	-62,4	9 285	-65,9	92,2	2,2
Belgien	486	-75,0	1 014	-76,7	10,1	2,1
Bulgarien	168	x	228	+240,3	2,3	1,4
Dänemark	61	-51,6	112	-72,7	1,1	1,8
Estland	-	-	-	-	-	-
Finnland	-	-	-	-	-	-
Frankreich	89	-33,1	202	-25,2	2,0	2,3
Griechenland	-	-	-	-	-	-
Republik Irland	9	-59,1	115	+88,5	1,1	12,8
Italien	24	-20,0	46	-31,3	0,5	1,9
Kroatien	-	-	-	-	-	-
Lettland	-	-	-	-	-	-
Litauen	-	-	-	-	-	-
Luxemburg	17	-83,2	48	-81,3	0,5	2,8
Malta	-	-	-	-	-	-
Niederlande	3 194	-60,0	7 181	-63,1	71,3	2,2
Österreich	35	-28,6	95	-66,7	0,9	2,7
Polen	11	-77,1	25	-93,7	0,2	2,3
Portugal	2	-66,7	2	-85,7	-	1,0
Rumänien	5	-44,4	15	-86,5	0,1	3,0
Schweden	37	-90,2	43	-89,3	0,4	1,2
Slowakische Republik	2	x	2	x	-	1,0
Slowenien	5	-	17	x	0,2	3,4
Spanien	17	-57,5	32	-68,0	0,3	1,9
Tschechische Republik	8	+14,3	17	+88,9	0,2	2,1
Ungarn	2	-77,8	3	-91,2	-	1,5
Vereinigtes Königreich	12	-93,9	66	-91,3	0,7	5,5
Zypern	8	x	22	x	0,2	2,8
Island	-	-	-	-	-	-
Norwegen	17	-89,1	32	-80,1	0,3	1,9
Russland	-	-	-	-	-	-
Schweiz	138	-30,7	334	-22,1	3,3	2,4
Türkei	2	-50,0	4	-20,0	-	2,0
Ukraine	6	x	7	+250,0	0,1	1,2
sonstige europäische Länder	242	-62,6	399	-69,1	4,0	1,6
Afrika	-	-	-	-	-	-
Republik Südafrika	-	-	-	-	-	-
sonstige afrikanische Länder	-	-	-	-	-	-
Asien	3	-86,4	3	-94,4	-	1,0
Arabische Golfstaaten	-	-	-	-	-	-
Volksrepublik China und Hongkong	2	x	2	x	-	1,0
Indien	-	-	-	-	-	-
Israel	-	-	-	-	-	-
Japan	-	-	-	-	-	-
Südkorea	-	-	-	-	-	-
Taiwan	-	-	-	-	-	-
sonstige asiatische Länder	1	-95,0	1	-98,1	-	1,0
Amerika	3	-90,0	4	-93,4	-	1,3
Kanada	-	-	-	-	-	-
USA	2	-60,0	2	-87,5	-	1,0
sonstige nordamerikanische Länder	-	-	-	-	-	-
Mittelamerika und Karibik	-	-	-	-	-	-
Brasilien	-	-	-	-	-	-
sonstige südamerikanische Länder	1	-75,0	2	-50,0	-	2,0
Australien	-	-	-	-	-	-
Neuseeland und Ozeanien	-	-	-	-	-	-
Ohne Angabe	-	-	-	-	-	-

Anmerkungen Seite 79

Reisegebiete in Nordrhein-Westfalen



Grafik: IT.NRW

Reisegebiete in Nordrhein-Westfalen

Amtliche Schlüssel-Nummer	Verwaltungsbezirk	Amtliche Schlüssel-Nummer	Verwaltungsbezirk
Eifel und Region Aachen		Bergisches Land	
334 000	Städteregion Aachen	316 000	Leverkusen, krfr. Stadt
358 000	Kreis Düren	374 000	Oberbergischer Kreis
366 000	Kreis Euskirchen	378 000	Rhein.-Berg. Kreis
Niederrhein		Bergisches Städtedreieck	
112 000	Duisburg, krfr. Stadt	120 000	Remscheid, krfr. Stadt
114 000	Krefeld, krfr. Stadt	122 000	Solingen, krfr. Stadt
116 000	Mönchengladbach, krfr. Stadt	124 000	Wuppertal, krfr. Stadt
154 000	Kreis Kleve		
162 000	Rhein-Kreis Neuss		
166 000	Kreis Viersen		
170 000	Kreis Wesel		
370 000	Kreis Heinsberg		
Münsterland		Bonn und Rhein-Sieg-Kreis	
515 000	Münster, krfr. Stadt	314 000	Bonn, krfr. Stadt
554 000	Kreis Borken	382 000	Rhein-Sieg-Kreis
558 000	Kreis Coesfeld		
566 000	Kreis Steinfurt		
570 000	Kreis Warendorf		
Teutoburger Wald		Köln und Rhein-Erft-Kreis	
711 000	Bielefeld, krfr. Stadt	315 000	Köln, krfr. Stadt
754 000	Kreis Gütersloh	362 000	Rhein-Erft-Kreis
758 000	Kreis Herford		
762 000	Kreis Höxter		
766 000	Kreis Lippe		
770 000	Kreis Minden-Lübbecke		
774 000	Kreis Paderborn		
Sauerland		Düsseldorf und Kreis Mettmann	
958 000	Hochsauerland Kreis	111 000	Düsseldorf, krfr. Stadt
962 000	Märkischer Kreis	158 000	Kreis Mettmann
966 000	Kreis Olpe		
974 000	Kreis Soest		
Siegerland-Wittgenstein		Ruhrgebiet	
970 000	Kreis Siegen-Wittgenstein	113 000	Essen, krfr. Stadt
		117 000	Mülheim an der Ruhr, krfr. Stadt
		119 000	Oberhausen, krfr. Stadt
		512 000	Bottrop, krfr. Stadt
		513 000	Gelsenkirchen, krfr. Stadt
		562 000	Kreis Recklinghausen
		911 000	Bochum, krfr. Stadt
		913 000	Dortmund, krfr. Stadt
		914 000	Hagen, krfr. Stadt
		915 000	Hamm, krfr. Stadt
		916 000	Herne, krfr. Stadt
		954 000	Ennepe-Ruhr-Kreis
		978 000	Kreis Unna

Kur- und Erholungsorte in Nordrhein-Westfalen

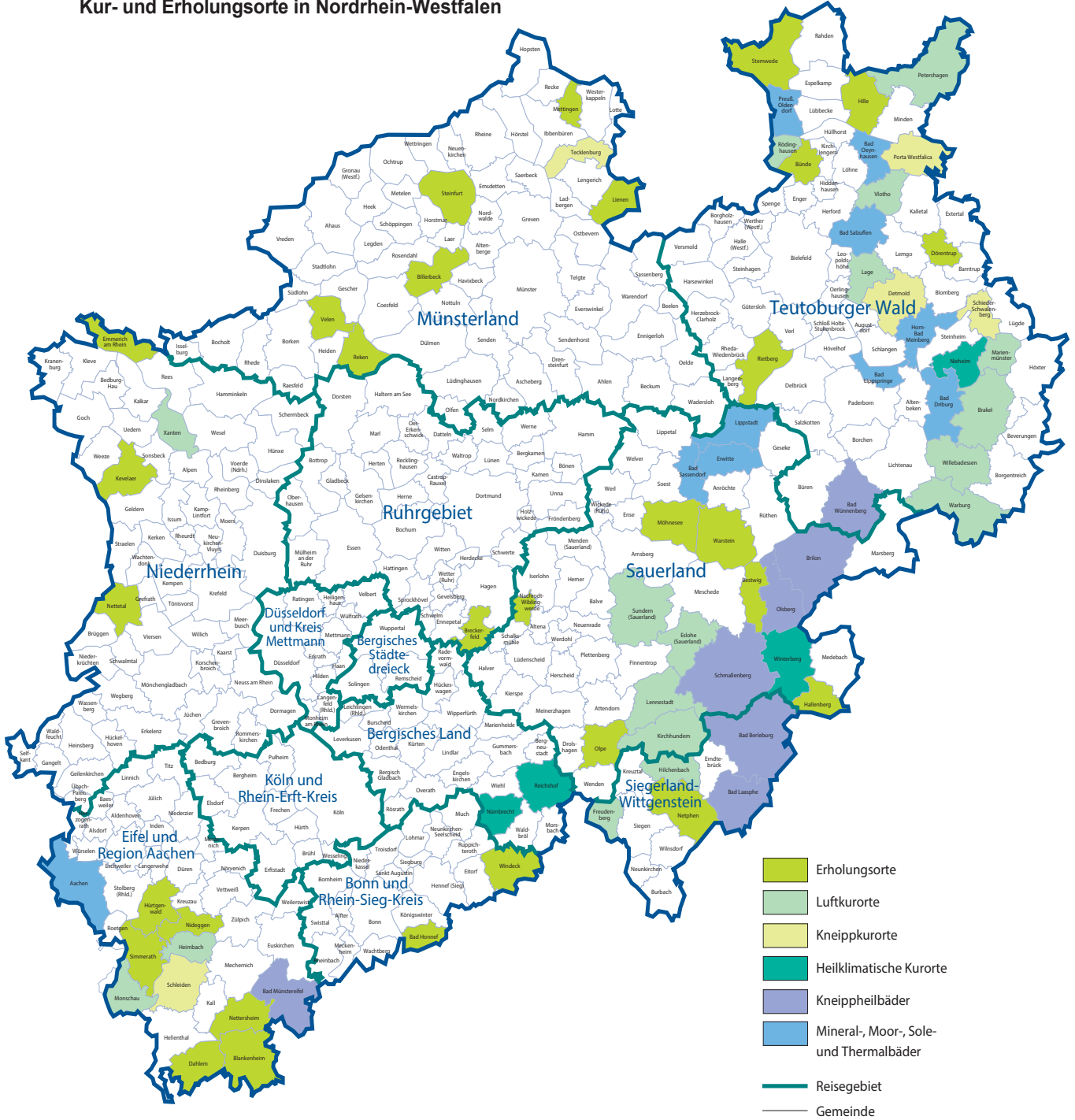

Grafik: IT.NRW

Kurorte und Erholungsorte in Nordrhein-Westfalen

Amtliche Schlüssel-Nummer	Gemeinde	Amtliche Schlüssel-Nummer	Gemeinde
Mineral-, Moor-, Sole- und Thermalbäder		noch: Luftkurort	
334 002	Aachen, Stadt	966 016	Kirchhundem
762 004	Bad Driburg, Stadt	766 040	Lage, Stadt
774 008	Bad Lippspringe, Stadt	966 020	Lennebstadt, Stadt
770 004	Bad Oeynhausen, Stadt	762 024	Marienmünster, Stadt
766 008	Bad Salzuflen, Stadt	334 020	Monschau, Stadt
974 008	Bad Sassendorf	770 028	Petershagen, Stadt
974 016	Erwitte, Stadt	758 028	Rödinghausen
766 032	Horn-Bad Meinberg, Stadt	958 044	Sundern (Sauerland), Stadt
974 028	Lippstadt, Stadt	758 036	Vlotho, Stadt
770 036	Preußisch-Oldendorf, Stadt	762 036	Warburg, Stadt
		762 040	Willebadessen, Stadt
		170 052	Xanten, Stadt
Heilklimatischer Kurort		Erholungsort	
762 028	Nieheim, Stadt	382 008	Bad Honnef, Stadt
374 032	Nümbrecht	958 008	Bestwig
374 040	Reichshof	558 008	Billerbeck, Stadt
958 048	Winterberg, Stadt	366 008	Blankenheim
		954 004	Breckerfeld, Stadt
Kneippkurort		758 004	Bünde, Stadt
766 020	Detmold, Stadt	366 012	Dahlem
770 032	Porta Westfalica, Stadt	766 024	Dörentrup
766 060	Schieder-Schwalenberg, Stadt	154 008	Emmerich am Rhein, Stadt
366 036	Schleiden, Stadt	958 020	Hallenberg, Stadt
566 088	Tecklenburg, Stadt	770 012	Hille
		358 016	Hürtgenwald
Kneippheilbad		154 032	Kevelaer, Stadt
970 004	Bad Berleburg, Stadt	566 044	Lienen
970 028	Bad Laasphe, Stadt	566 056	Mettingen
366 004	Bad Münstereifel, Stadt	974 032	Möhnesee
774 040	Bad Wünnenberg, Stadt	962 044	Nachrodt-Wiblingwerde
958 012	Brilon, Stadt	970 032	Netphen, Stadt
958 036	Olsberg, Stadt	366 032	Nettersheim
958 040	Schmallenberg, Stadt	166 016	Nettetal, Stadt
		358 044	Nideggen, Stadt
Luftkurort		966 024	Olpe, Stadt
762 016	Brakel, Stadt	554 044	Reken
958 016	Eslohe (Sauerland)	754 032	Rietberg, Stadt
970 016	Freudenberg, Stadt	334 028	Simmerath
358 012	Heimbach, Stadt	566 084	Steinfurt, Stadt
970 020	Hilchenbach, Stadt	770 044	Stemwede
		554 064	Velen, Stadt
		974 044	Warstein, Stadt
		382 076	Windeck

Stand: Dezember 2018

Veröffentlichungen aus den Fachbereichen Handel und Verkehr

Entwicklung von Umsatz und Beschäftigung in nordrhein-westfälischen Unternehmen des Einzelhandels, des Kraftfahrzeughandels, des Großhandels und des Gastgewerbes

Inhalt: Jedes der drei monatlich erscheinenden Hefte enthält die vorläufigen Ergebnisse der Umsatzentwicklung und der Entwicklung der Beschäftigtenzahlen als Messzahlen auf der Basis des Jahres 2015 und als prozentuale Abweichung zum Vormonat und zum Vorjahresmonat. Die Ergebnisse werden in einigen Eckzahlen für die wichtigsten Wirtschaftszweige dargestellt.

Einzelhandel: Artikel-Nr. G11
Gastgewerbe: Artikel-Nr. G43
Großhandel: Artikel-Nr. G12
Kraftfahrzeughandel (inkl. Instandhaltung und Reparatur): Artikel-Nr. G15

Fachliche Auskünfte zu diesen Veröffentlichungen erteilen Ihnen gerne Matthias Baer und Yu-Ri Löschner unter Telefon-Nr. 0211 9449-3787 bzw. 0211 9449-3786.

Gäste und Übernachtungen im Reiseverkehr Nordrhein-Westfalens

Inhalt: Das Heft enthält vorläufige Ergebnisse von Ankünften, Übernachtungen und Aufenthaltsdauer der Gäste in nordrhein-westfälischen Beherbergungsstätten sowie die Zahl der Beherbergungsstätten, Gästebetten und die prozentuale Kapazitätsauslastung gegliedert nach Bade-, Kur-, Erholungsorten und sonstigen Gemeinden, nach Betriebsarten, Regionaleinheiten, Reisegebieten und nach Herkunftsländern. Dargestellt wird die Anzahl, die prozentuale Veränderung gegenüber dem Vorjahresmonat sowie die durchschnittliche Aufenthaltsdauer in Tagen.

Artikel-Nr. G41

Fachliche Auskünfte zu diesen Veröffentlichungen erteilen Ihnen gerne Markus Sesterhenn und Michael Schumann unter Telefon-Nr. 0211 9449-3816 bzw. 0211 9449-3818.

Straßenverkehrsunfälle in Nordrhein-Westfalen

Inhalt: Der Monatsbericht enthält Ergebnisse von Straßenverkehrsunfällen und dabei Verunglückten in Nordrhein-Westfalen nach Unfallkategorien, nach Straßen-, Unfallarten, Unfalltypen, nach Tagesdatum, Ortslage, Art der Verkehrsbeteiligung, Unfallursachen und nach Fehlverhalten der Fahrzeugführer sowie die Anzahl der Verunglückten nach der Schwere der Verletzung, Altersgruppen und Geschlecht. Dargestellt werden die monatlichen und die kumulierten Zahlen, die Vorjahresergebnisse und die prozentuale Veränderung gegenüber den Vorjahreszeiträumen. Auf Gemeindeebene sind Ergebnisse nach Ortslage und Unfallkategorien enthalten.

Artikel-Nr. H12

Straßenverkehrsunfälle in Nordrhein-Westfalen

Inhalt: Der Bericht enthält Ergebnisse von Straßenverkehrsunfällen und dabei Verunglückten in Nordrhein-Westfalen nach Unfallkategorien, nach Straßen-, Unfallarten, Unfalltypen, nach Tagesdatum, Ortslage, Art der Verkehrsbeteiligung, Unfallursachen und nach Fehlverhalten der Fahrzeugführer sowie die Anzahl der Verunglückten nach der Schwere der Verletzung, Altersgruppen und Geschlecht. Dargestellt werden die Jahreswerte, die Vorjahresergebnisse und die prozentuale Veränderung gegenüber den Vorjahreszeiträumen. Auf Gemeindeebene sind Ergebnisse nach Ortslage und Unfallkategorien enthalten. Zahlreiche Grafiken und eine Farbkarte runden den Bericht ab.

Artikel-Nr. H13

Fachliche Auskünfte zu diesen Veröffentlichungen erteilen Ihnen gerne Petra Focks und Thilo Wegner unter Telefon-Nr. 0211 9449-3820 bzw. 0211 9449-3821.

Binnenschifffahrt in Nordrhein-Westfalen

Inhalt: Der Monatsbericht enthält die Entwicklung des Güterverkehrs auf den nordrhein-westfälischen Binnenwasserstraßen nach Verkehrsbeziehungen und Güterabteilungen. Dargestellt werden die monatlichen Gütermengen in Tonnen bzw. der Containerumschlag für Nordrhein-Westfalen, die Mengen des Vormonats und des Vorjahresmonats sowie die kumulierten Jahresgütermengen im Vergleich zum Vorjahreszeitraum mit der prozentualen Veränderung.

Artikel-Nr. H21

Fachliche Auskünfte zu dieser Veröffentlichungen erteilen Ihnen gerne Dirk Kamps und Sabine Schmidt unter Telefon-Nr. 0211 9449-3827 bzw. 0211 9449-3826.