



und Erden.	2	x	.	.	1200	Tabakerzeugnisse (ohne Abfälle)	5	x
rdgas-	-	-	-	-	1299	Veredlung von Erzeugnissen dieser Güter- abteilung	-	-
ergbau	2	x	.	.	13	Textilien	237	x
und Erden.	962	x	24 479 717	22	1310	Textile Spinnstoffe und Garne.	10	17 099 206
.	92	x	4 232 700	32	1320	Gewebe.	43	69 407 753
.	22	x	196 962	7	1330	Textilveredlung.	48	x
.	157	x	4 410 627	31	1391	Gewirke und Gestricke.	12	x
.	10	x	9 609 047	5	1392	Konfektionierte Textilwaren (ohne Bekleidung)	70	x
erzeugnisse	6	x	148 319	14	1393	Teppiche und textile Fußbodenbeläge, auch konfektioniert	kg	14
oren,	12	x	495 480	26	1394	Sellerwaren	kg	4
.	42	x	1 211 722	36	1395	Vliesstoffe (auch getränkt, bestrichen, überzogen oder mit Lagen versehen) und Erzeugnisse daraus (ohne Bekleidung).	kg	12
.	11	.	2 885 581	30	1396	Technische Textilien	65	x
.	4	.	97 467	16	1399	Sonstige Textilwaren, a. n. g.	5	x
peiseeis)	27	x	1 342 737	8	14	Bekleidung	49	x
.	4	x	85 542 600	10	1411	Bekleidung aus Leder oder rekonstituiertem Leder (einschl. Mänteln) (ohne Bekleidungs- zubehör, Schuhe und Kopfbedeckungen)	-	-
.	26	x	577 201	19	1412	Arbeits- und Berufsbekleidung	St	11
.	13	x	460 971	42	1413	Sonstige Oberbekleidung (ohne Arbeits- und Berufsbekleidung).	St	19
.	508	x	3 186 592	26	1414	Wäsche.	11	5 795 500
.	55	.	.	.	1419	Bekleidung und Bekleidungszubehör, a. n. g.	12	x
.	2	.	.	.	1420	Pelzwaren	-	-
.	7	.	.	.	1431	Strumpfwaren.	4	x
.	41	.	605 557 331	30	1439	Bekleidung a. n. g., aus Gewirken oder Gestricken	St	4
.	11	.	124 048 886	26	1499	Veredlung von Erzeugnissen dieser Güterab- teilung (ohne Bekleidung aus textilen Stoffen)	2	x
.	24	x	474 688	17	15	Leder und Lederwaren	33	x
.	24	x	465 843	18	1511	Leder und Lederfaserstoff; zugerichtete und gefärbte Felle	4	x
ereitungen, n oder zum einem Inhalt	2	.	.	.	1512	Lederwaren (ohne Lederbekleidung und Schuhe)	16	x
.	61	x	786 590	17	1520	Schuhe	13	x
.	29	x	453 031	12	1599	Veredlung von Erzeugnissen dieser Güter- abteilung	-	-
ereitet	26	.	.	.				
Güter-								

Statistische Berichte Gäste und Übernachtungen im Reiseverkehr Nordrhein-Westfalens

Oktober 2020



Gäste und Übernachtungen im Reiseverkehr Nordrhein-Westfalens

Oktober 2020

Herausgegeben von
Information und Technik Nordrhein-Westfalen, Statistisches Landesamt
Mauerstraße 51, 40476 Düsseldorf • Postfach 10 11 05, 40002 Düsseldorf
Telefon +49211 9449-01 • Telefax 0211 9449-8000
Internet: <http://www.it.nrw>
E-Mail: poststelle@it.nrw.de

Erschienen im Dezember 2020

Alle Statistischen Berichte finden Sie als PDF-Datei zum kostenlosen
Download in unserer Internet-Rubrik Aktuell / Publikationen.
© Information und Technik NRW, Düsseldorf, 2020
Auszugsweise Vervielfältigung und Verbreitung mit Quellenangabe gestattet.

Inhalt

	Seite
Vorbemerkungen	4
Hinweis	5
Grafiken	6
Tabellenteil	
1. Entwicklung der Ankünfte und Übernachtungen	8
2. Kapazität und Leistung der Beherbergungsstätten im Oktober 2020 nach	
2.1 Verwaltungsbezirken	9
2.2 Gemeindegruppen und Betriebsarten	23
2.3 Reisegebieten und Betriebsarten	27
2.4 Reisegebieten und Herkunftsländern	31
3. Leistung der Beherbergungsstätten von Januar bis Oktober 2020 nach	
3.1 Verwaltungsbezirken	44
3.2 Gemeindegruppen und Betriebsarten	58
3.3 Reisegebieten und Betriebsarten	62
3.4 Reisegebieten und Herkunftsländern	66
4.1 Leistung der Campingplätze nach Herkunftsländern	79
4.2 Leistung der Campingplätze nach Herkunftsländern – kumulierte Ergebnisse	80
Karte	
Reisegebiete in Nordrhein-Westfalen	81
Übersicht der Reisegebiete / Regionen in Nordrhein-Westfalen	82
Karte	
Kur- und Erholungsorte in Nordrhein-Westfalen	83
Verzeichnis der Kurorte und Erholungsorte in Nordrhein-Westfalen	84
Veröffentlichungen	86

Vorbemerkungen

In der Beherbergungsstatistik des Reiseverkehrs werden monatlich die angekommenen Gäste und Gästeübernachtungen in Beherbergungsbetrieben und auf Campingplätzen erfasst, wobei die Gäste aus dem Ausland nach dem Herkunftsland (ständiger Wohnsitz) untergliedert werden. Bei Beherbergungsbetrieben wird die Zahl der angebotenen Betten und bei Campingplätzen die Zahl der angebotenen Stellplätze erhoben. Einmal jährlich wird bei Betrieben der klassischen Hotellerie zum Stichtag 31. Juli die Zahl der angebotenen Gästezimmer erfasst und in der Juli-Ausgabe dieses Berichts veröffentlicht.

Die Rechtsgrundlage dieser Erhebung ist das „Gesetz zur Neuordnung der Statistik über die Beherbergung im Reiseverkehr (Beherbergungsstatistikgesetz – BeherbStatG) vom 22. Mai 2002“ (BGBl. I S. 1642), zuletzt geändert durch Artikel 11 des Gesetzes vom 28. Juli 2015 (BGBl. I S. 1400). Nach § 3 (I) dieses Gesetzes werden nur Beherbergungsbetriebe in die Erhebung einbezogen, die zehn und mehr Schlafgelegenheiten bzw. bei Campingplätzen zehn und mehr Stellplätze aufweisen.

Darstellung der Ergebnisse

Die vorliegenden Monatsergebnisse enthalten vorläufige Zahlen. In der Regel weichen aber die endgültigen Ergebnisse nur geringfügig davon ab. In den aufsummierten Teiljahresergebnissen im zweiten Teil des Berichtes fließen jeweils nachträgliche Meldungen von Beherbergungsbetrieben ein, so dass diese Ergebnisse im Laufes des Jahres beständiger werden.

Zurzeit gibt es in Nordrhein-Westfalen zwei Gemeinden (von 396), die keine Beherbergungsstätte mit zehn und mehr Betten haben. Sie werden in der Erhebung nicht berücksichtigt.

Die Zahl der prädikatisierten Orte in Nordrhein-Westfalen beträgt zurzeit 72. Darunter befinden sich 10 Mineral-, Moor-, Sole- und Thermalbäder, 4 Heilklimatische Kurorte, 5 Kneippkurorte, 7 Kneippheilbäder, 16 Luftkurorte und 30 Erholungsorte. Eine Übersicht der Lage dieser Orte finden Sie am Ende des Berichtes.

Hinweis

Abweichungen in den Summen ergeben sich aus dem Runden der Einzelwerte

Eventuelle Abweichungen der Monatswerte in Tabelle 1 gegenüber den Monatswerten vorangegangener Statistischer Berichte ergeben sich durch Nachmeldungen.

Zeichenerklärung

(nach DIN 55 301)

0	weniger als die Hälfte von 1 in der letzten besetzten Stelle, jedoch mehr als nichts
–	nichts vorhanden (genau null)
...	Angabe fällt später an
x	Tabellenfach gesperrt, weil Aussage nicht sinnvoll
.	Zahlenwert unbekannt oder geheim zu halten

Gästeankünfte in Nordrhein-Westfalen – Anzahl in Millionen und Veränderung in Prozent

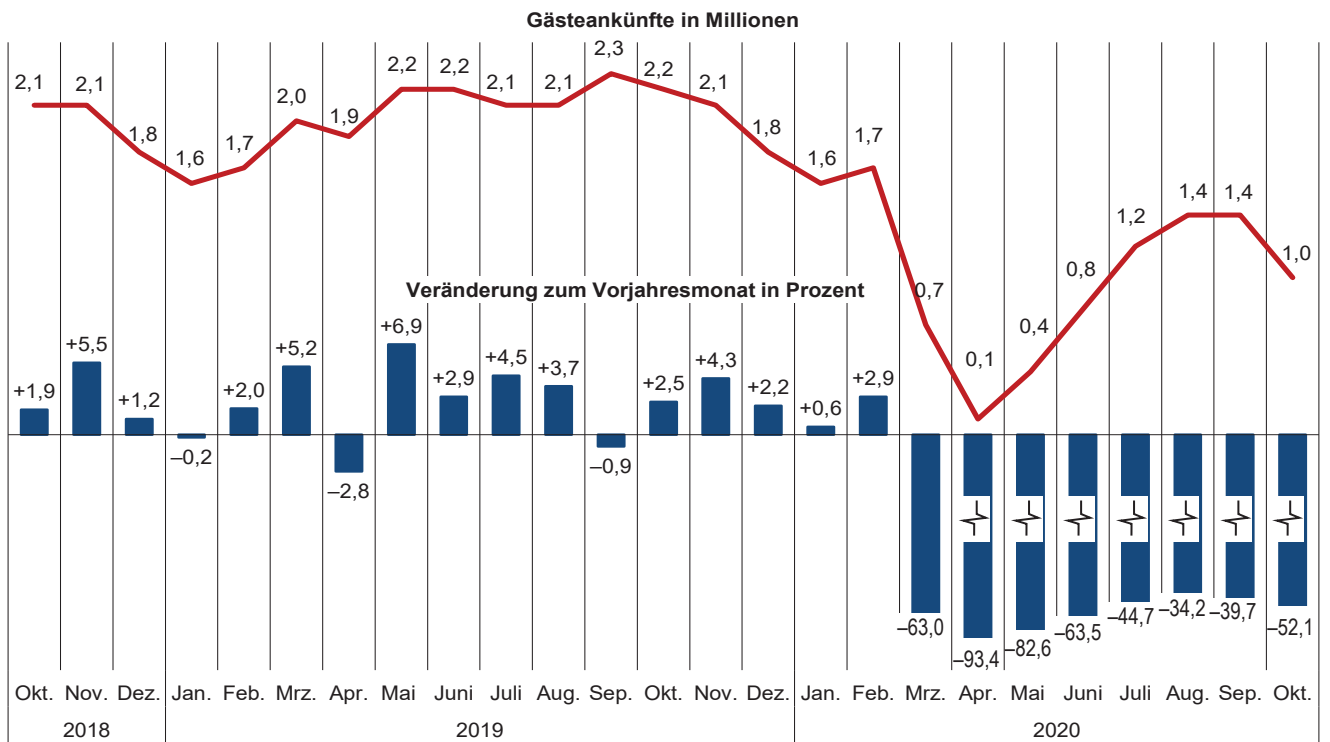

Grafik: IT.NRW

Gästeübernachtungen in Nordrhein-Westfalen – Anzahl in Millionen und Veränderung in Prozent

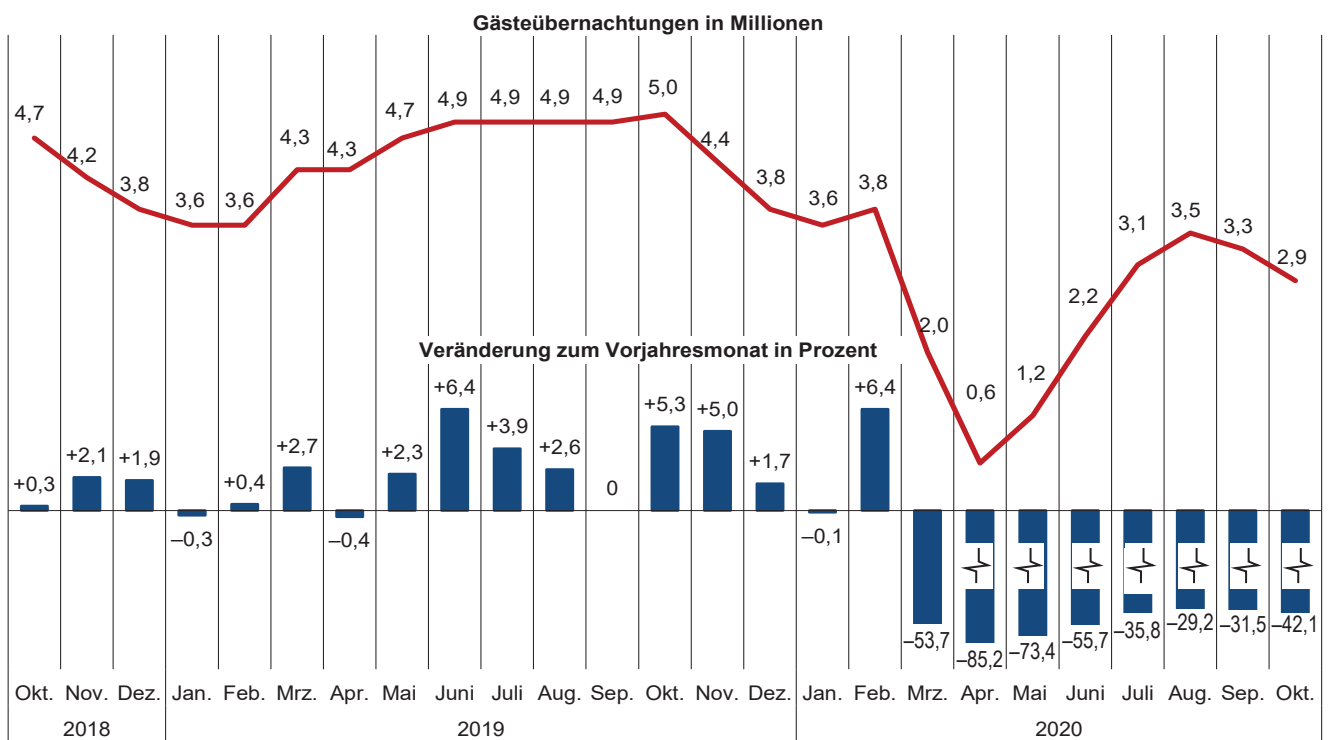

Grafik: IT.NRW

Übernachtungen in NRW je 1 000 Einwohner/-innen nach Reisegebieten sowie Anteil der deutschen und ausländischen Gäste im Oktober 2020

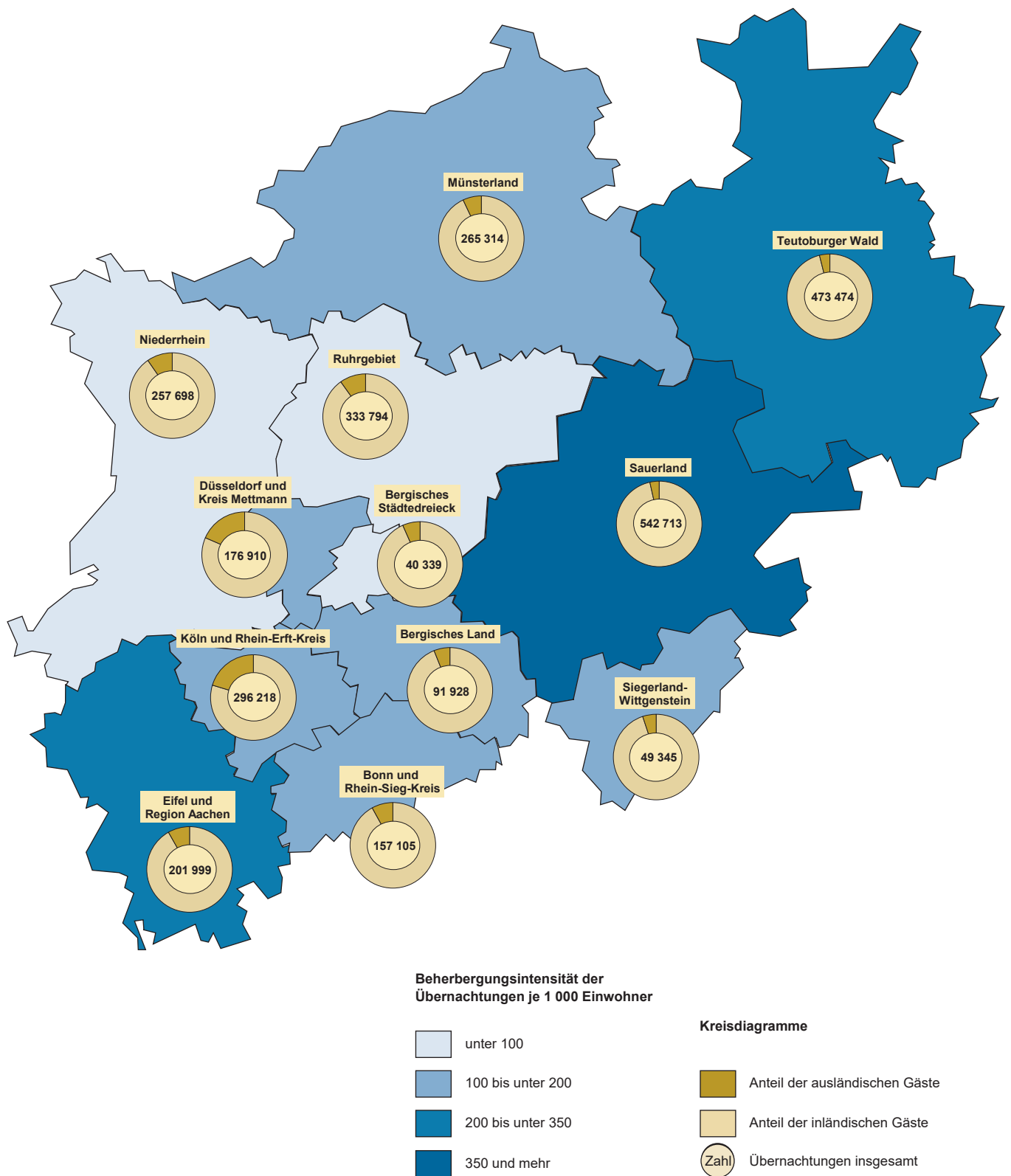

Grafik: IT.NRW

1. Entwicklung der Ankünfte und Übernachtungen

Zeitraum	Ankünfte		Übernachtungen		Ankünfte		Übernachtungen		
	aller Gäste	ausländischer Gäste	aller Gäste	ausländischer Gäste	aller Gäste	ausländischer Gäste	aller Gäste	ausländischer Gäste	
	Anzahl				Veränderungen zum Vorjahresmonat in %				
2018	Januar	1 628 880	385 771	3 633 268	814 602	+3,8	+2,2	+3,9	+4,1
	Februar	1 633 995	355 431	3 581 843	753 874	+4,2	+2,7	+4,0	+1,9
	März	1 881 579	426 026	4 149 018	854 579	-4,3	-6,2	-3,7	-9,0
	April	1 960 742	438 863	4 275 128	877 918	+5,0	+6,7	+1,0	+5,2
	Mai	2 083 583	433 740	4 578 751	872 253	-4,7	-14,1	-4,0	-16,0
	Juni	2 165 462	427 563	4 586 548	837 389	+2,9	+0,8	+0,8	-1,9
	Juli	2 044 143	474 428	4 706 900	1 018 617	+2,1	+2,2	+2,1	-
	August	2 043 271	502 327	4 800 439	1 137 336	+4,8	+4,5	+2,0	+2,7
	September	2 292 975	467 545	4 860 551	940 028	+1,1	-0,7	+1,1	-1,5
	Oktober	2 129 904	457 654	4 734 131	934 495	+1,9	+0,8	+0,3	-2,8
	November	2 051 136	433 284	4 236 282	843 252	+5,5	+1,0	+2,1	-3,9
	Dezember	1 784 987	463 723	3 784 172	901 503	+1,2	+2,0	+1,9	+2,0
2019	Januar	1 626 411	388 323	3 624 078	812 914	-0,2	+0,7	-0,3	-0,2
	Februar	1 666 541	359 183	3 594 398	758 702	+2,0	+1,1	+0,4	+0,6
	März	1 978 946	428 660	4 260 353	876 357	+5,2	+0,6	+2,7	+2,5
	April	1 906 579	413 433	4 258 839	826 638	-2,8	-5,8	-0,4	-5,8
	Mai	2 227 835	453 165	4 682 314	884 824	+6,9	+4,5	+2,3	+1,4
	Juni	2 229 194	463 356	4 879 763	959 849	+2,9	+8,4	+6,4	+14,6
	Juli	2 136 421	495 832	4 891 590	1 058 877	+4,5	+4,5	+3,9	+4,0
	August	2 117 855	500 096	4 925 448	1 116 957	+3,7	-0,4	+2,6	-1,8
	September	2 273 460	458 884	4 862 741	930 989	-0,9	-1,9	-	-1,0
	Oktober	2 182 699	509 431	4 984 730	1 098 861	+2,5	+11,3	+5,3	+17,6
	November	2 140 019	459 660	4 445 979	905 918	+4,3	+6,1	+5,0	+7,4
	Dezember	1 823 690	477 000	3 849 551	919 833	+2,2	+2,9	+1,7	+2,0
2020	Januar	1 635 883	366 251	3 620 035	756 955	+0,6	-5,7	-0,1	-6,9
	Februar	1 715 573	381 790	3 825 772	832 684	+2,9	+6,3	+6,4	+9,8
	März	731 605	115 574	1 973 431	258 340	-63,0	-73,0	-53,7	-70,5
	April	125 725	12 034	630 109	50 226	-93,4	-97,1	-85,2	-93,9
	Mai	387 743	27 826	1 245 403	86 998	-82,6	-93,9	-73,4	-90,2
	Juni	814 202	85 366	2 162 111	204 176	-63,5	-81,6	-55,7	-78,7
	Juli	1 181 877	203 732	3 141 766	494 053	-44,7	-58,9	-35,8	-53,3
	August	1 392 765	241 552	3 486 969	590 653	-34,2	-51,7	-29,2	-47,1
	September	1 370 507	179 721	3 328 736	415 594	-39,7	-60,8	-31,5	-55,4
	Oktober	1 046 556	93 059	2 886 837	231 998	-52,1	-81,7	-42,1	-78,9
	November
	Dezember

2.1 Kapazität und Leistung der Beherbergungsstätten nach Verwaltungsbezirken

Oktober 2020

Amtliche Schlüsselnummer	Verwaltungsbezirk	Betriebe		Betten			Mittlere Aufenthaltsdauer ³⁾	
		geöffnete	Veränderung ¹⁾	angebotene	Veränderung ¹⁾	mittlere Auslastung ²⁾	aller Gäste	ausländischer Gäste
	Kreisfreie Städte							
111 000	Düsseldorf	200	-9,9	26 461	-5,2	17,0	1,7	1,9
112 000	Duisburg	44	-6,4	4 008	+6,2	23,0	2,2	1,8
113 000	Essen	90	-8,2	9 809	-5,1	20,0	2,4	2,1
114 000	Krefeld	19	-13,6	1 741	-2,0	20,9	2,2	2,2
116 000	Mönchengladbach	27	-10,0	1 959	-14,8	27,2	1,7	1,5
117 000	Mülheim an der Ruhr	30	-6,3	1 709	-7,9	16,5	2,2	2,7
119 000	Oberhausen	33	+3,1	3 228	+3,2	25,0	2,3	2,9
120 000	Remscheid	16	-5,9	875	-1,4	15,0	2,2	1,9
122 000	Solingen	17	-5,6	843	-2,9	13,0	1,9	2,3
124 000	Wuppertal	41	-6,8	3 981	-4,2	28,2	3,1	2,3
	Kreis Kleve	125	-6,7	5 464	-4,5	26,3	2,6	2,9
154 004	Bedburg-Hau	3	-	85	-1,2	12,9	3,0	19,5
154 008	Emmerich am Rhein, Stadt	12	-7,7	292	+1,4	26,9	2,2	2,9
154 012	Geldern, Stadt	11	-8,3	558	-6,1	48,7	3,9	4,5
154 016	Goch, Stadt	11	-	476	+1,3	35,4	2,7	3,3
154 020	Issum	3	-	32	-	9,3	2,3	1,3
154 024	Kalkar, Stadt	8	-	1 145	-1,3	17,3	2,9	2,2
154 028	Kerken	4	-	89	+2,3	9,3	1,7	1,3
154 032	Kevelaer, Stadt	16	-15,8	678	+2,9	20,5	2,3	5,6
154 036	Kleve, Stadt	13	-7,1	685	-4,7	25,6	2,3	3,0
154 040	Kranenburg	6	-	181	-38,6	25,5	2,1	4,0
154 044	Rees, Stadt	10	-	275	+0,7	34,8	2,1	1,4
154 048	Rheurdt	3	-25,0	109	-8,4	6,2	3,0	-
154 052	Straelen, Stadt	8	-	201	-2,9	26,0	2,3	1,7
154 056	Uedem	5	-	187	+1,1	58,2	2,9	1,5
154 060	Wachtendonk	5	-28,6	72	-50,0	28,2	3,1	1,5
154 064	Weeze	7	-	399	-1,5	14,2	1,5	1,4
	Kreis Mettmann	91	-8,1	6 880	-7,3	17,8	2,1	2,7
158 004	Erkrath, Stadt	4	-	240	-1,6	23,4	2,0	2,5
158 008	Haan, Stadt	4	-20,0	344	-24,9	17,3	2,3	2,7
158 012	Heiligenhaus, Stadt	4	-	207	-2,4	.	.	.
158 016	Hilden, Stadt	11	-15,4	1 046	-2,9	24,1	2,7	3,9
158 020	Langenfeld (Rhld.), Stadt	10	-9,1	424	-11,3	17,1	2,5	2,6
158 024	Mettmann, Stadt	9	-10,0	962	-8,0	19,8	1,9	3,4
158 026	Monheim am Rhein, Stadt	7	-12,5	742	-4,1	18,5	2,0	2,7
158 028	Ratingen, Stadt	27	-6,9	2 312	-8,5	12,1	1,8	1,9
158 032	Velbert, Stadt	13	-	543	-1,8	22,8	2,0	1,6
158 036	Wülfrath, Stadt	2	-	60	+9,1	.	.	.
	Rhein-Kreis Neuss	82	-10,9	5 915	-8,0	28,3	3,2	2,1
162 004	Dormagen, Stadt	14	-6,7	686	-4,9	39,3	5,8	5,5
162 008	Grevenbroich, Stadt	12	-7,7	592	-2,3	20,2	2,8	2,4
162 012	Jüchen, Stadt	3	-25,0	76	-31,5	17,8	1,9	1,8
162 016	Kaarst, Stadt	7	-22,2	490	-14,0	12,6	1,5	1,9
162 020	Korschenbroich, Stadt	7	-	336	+2,1	.	.	.
162 022	Meerbusch, Stadt	19	-5,0	925	-5,1	44,3	7,8	7,7
162 024	Neuss, Stadt	16	-15,8	2 746	-9,1	19,8	1,7	1,5
162 028	Rommerskirchen	4	-20,0	64	-34,0	.	.	.
	Kreis Viersen	62	-10,1	2 498	-4,7	24,5	2,6	3,6
166 004	Brüggen	7	-22,2	69	-71,1	32,5	3,5	3,4
166 008	Grefrath	3	-	190	-2,1	14,0	2,7	2,1
166 012	Kempfen, Stadt	7	-	248	+2,5	29,7	3,5	3,1
166 016	Nettetal, Stadt	14	-6,7	1 012	+5,4	22,2	2,5	9,2
166 020	Niederkrüchten	9	-10,0	82	+1,2	35,7	2,9	6,1
166 024	Schwalmtal	2	-	40	-	.	.	.
166 028	Tönisvorst, Stadt	3	-40,0	59	-19,2	.	.	.
166 032	Viersen, Stadt	8	-11,1	210	-5,8	32,6	2,3	2,1
166 036	Willich, Stadt	9	-	588	+3,2	25,4	2,1	2,7
	Kreis Wesel	107	-5,3	4 617	-4,9	32,0	2,4	3,0
170 004	Alpen	4	-33,3	104	-26,2	19,7	2,3	2,4
170 008	Dinslaken, Stadt	9	-18,2	318	-16,1	24,7	2,3	3,8
170 012	Hamminkeln, Stadt	9	-	334	-	60,7	5,3	24,6
170 016	Hünxe	4	-20,0	71	-38,8	20,1	3,0	1,6
170 020	Kamp-Lintfort, Stadt	5	-	361	-0,3	30,3	1,8	2,2

1) Veränderung gegenüber dem Vorjahresmonat in % - 2) mittlere Auslastung = (Übernachtungen / angebotene Bettentage) * 100 - 3) mittlere Aufenthaltsdauer (in Tagen) = Übernachtungen / Ankünfte

Noch: 2.1 Kapazität und Leistung der Beherbergungsstätten nach Verwaltungsbezirken

Oktober 2020

Amtliche Schlüsselnummer	Verwaltungsbezirk	Ankünfte				Übernachtungen			
		aller Gäste	Veränderung ¹⁾	ausländischer Gäste	Veränderung ¹⁾	aller Gäste	Veränderung ¹⁾	ausländischer Gäste	Veränderung ¹⁾
	Kreisfreie Städte								
111 000	Düsseldorf	82 135	-67,5	14 880	-86,0	140 986	-69,1	28 042	-87,0
112 000	Duisburg	12 689	-55,3	1 252	-79,4	28 465	-51,5	2 292	-81,1
113 000	Essen	26 252	-66,6	2 741	-85,8	61 873	-63,5	5 866	-87,1
114 000	Krefeld	5 095	-62,9	728	-83,6	11 282	-57,6	1 620	-81,8
116 000	Mönchengladbach	9 192	-51,3	1 309	-74,2	15 919	-50,8	1 936	-77,3
117 000	Mülheim an der Ruhr	4 213	-62,3	440	-80,0	9 156	-61,4	1 187	-79,7
119 000	Oberhausen	10 931	-57,0	900	-81,7	25 011	-54,7	2 577	-79,5
120 000	Remscheid	1 825	-74,3	140	-87,7	4 073	-65,4	261	-87,4
122 000	Solingen	1 893	-61,3	156	-86,5	3 636	-64,7	364	-88,5
124 000	Wuppertal	10 530	-61,8	891	-83,8	32 630	-50,9	2 048	-82,1
	Kreis Kleve	21 128	-45,6	1 855	-80,4	55 123	-34,2	5 427	-69,4
154 004	Bedburg-Hau	150	-78,9	10	-93,2	453	-69,7	195	-66,7
154 008	Emmerich am Rhein, Stadt	1 175	-24,9	226	-22,1	2 551	-23,3	646	-33,4
154 012	Geldern, Stadt	2 307	-11,9	119	-57,8	8 995	-7,6	534	-33,7
154 016	Goch, Stadt	2 591	-29,7	387	-41,8	7 006	-22,2	1 288	-28,8
154 020	Issum	226	-38,3	6	-91,4	526	-27,6	8	-94,4
154 024	Kalkar, Stadt	3 718	-55,3	287	-92,0	10 927	-30,6	621	-88,9
154 028	Kerken	194	-64,1	7	-94,1	321	-62,7	9	-96,8
154 032	Kevelaer, Stadt	2 296	-42,3	149	-78,9	5 225	-38,1	829	-55,9
154 036	Kleve, Stadt	2 482	-49,0	191	-74,9	5 702	-40,6	566	-63,6
154 040	Kranenburg	686	-61,8	24	-89,1	1 436	-74,9	95	-80,1
154 044	Rees, Stadt	1 693	-31,7	50	-87,2	3 571	-22,9	72	-89,3
154 048	Rheurdt	91	-84,1	-	-	271	-77,9	-	-
154 052	Straelen, Stadt	849	-48,6	45	-82,7	1 949	-42,4	78	-91,4
154 056	Uedem	1 178	+12,9	12	-33,3	3 452	+12,3	18	-
154 060	Wachtendonk	314	-33,9	24	-27,3	958	-38,0	35	-2,8
154 064	Weeze	1 178	-71,6	318	-83,2	1 780	-66,4	433	-78,5
	Kreis Mettmann	16 994	-68,3	1 756	-87,9	35 924	-65,3	4 701	-84,3
158 004	Erkrath, Stadt	876	-42,0	117	-49,4	1 738	-41,1	294	-46,6
158 008	Haan, Stadt	653	-76,3	70	-89,7	1 516	-73,6	188	-87,6
158 012	Heiligenhaus, Stadt
158 016	Hilden, Stadt	2 894	-52,0	187	-87,3	7 800	-48,6	722	-82,2
158 020	Langenfeld (Rhld.), Stadt	886	-62,2	83	-81,0	2 250	-52,5	212	-81,8
158 024	Mettmann, Stadt	2 946	-68,2	212	-93,0	5 673	-66,4	725	-88,3
158 026	Monheim am Rhein, Stadt	1 641	-63,4	189	-87,5	3 340	-61,2	503	-85,9
158 028	Ratingen, Stadt	4 666	-78,0	719	-87,7	8 295	-78,4	1 353	-87,5
158 032	Velbert, Stadt	1 922	-51,5	132	-82,7	3 819	-50,8	217	-77,2
158 036	Wülfrath, Stadt
	Rhein-Kreis Neuss	16 290	-58,8	2 588	-78,4	51 935	-47,6	5 534	-78,4
162 004	Dormagen, Stadt	1 448	-53,0	118	-85,6	8 359	-28,0	646	-73,0
162 008	Grevenbroich, Stadt	1 342	-52,4	302	-14,2	3 714	-55,8	716	-44,3
162 012	Jüchen, Stadt	226	-62,2	8	-95,5	420	-59,1	14	-95,1
162 016	Kaarst, Stadt	1 318	-66,7	129	-86,7	1 917	-74,8	240	-89,1
162 020	Korschenbroich, Stadt
162 022	Meerbusch, Stadt	1 625	-53,6	129	-85,0	12 692	-28,9	994	-68,5
162 024	Neuss, Stadt	9 692	-60,7	1 839	-78,7	16 877	-61,4	2 730	-82,7
162 028	Rommerskirchen
	Kreis Viersen	8 706	-47,8	448	-83,0	22 315	-39,6	1 613	-75,8
166 004	Brüggen	608	-64,0	41	-75,0	2 128	-51,5	139	-71,8
166 008	Grefrath	302	-64,7	12	-74,5	824	-59,6	25	-79,7
166 012	Kempen, Stadt	914	-21,3	12	-86,4	3 198	+0,7	37	-87,6
166 016	Nettetal, Stadt	2 762	-55,8	39	-95,3	6 971	-44,1	357	-71,2
166 020	Niederkrüchten	647	-28,5	49	-70,5	1 863	-17,3	299	-46,9
166 024	Schwalmtal
166 028	Tönisvorst, Stadt
166 032	Viersen, Stadt	909	-39,7	25	-79,3	2 121	-24,0	52	-81,6
166 036	Willich, Stadt	2 213	-38,2	250	-75,8	4 639	-45,9	676	-80,2
	Kreis Wesel	23 686	-40,6	1 526	-74,8	56 844	-29,1	4 602	-64,1
170 004	Alpen	347	-52,5	22	-75,6	782	-51,8	52	-83,0
170 008	Dinslaken, Stadt	1 053	-56,7	64	-87,7	2 433	-46,2	244	-73,0
170 012	Hamminkeln, Stadt	1 495	-33,8	42	-85,8	7 909	-9,0	1 032	-19,7
170 016	Hünxe	184	-74,3	5	-96,8	545	-63,1	8	-96,0
170 020	Kamp-Lintfort, Stadt	1 921	-33,4	50	-82,2	3 499	-28,7	112	-74,1

Anmerkungen Seite 9

Noch: 2.1 Kapazität und Leistung der Beherbergungsstätten nach Verwaltungsbezirken

Oktober 2020

Amtliche Schlüsselnummer	Verwaltungsbezirk	Betriebe		Betten			Mittlere Aufenthaltsdauer ³⁾	
		geöffnete	Veränderung ¹⁾	angebotene	Veränderung ¹⁾	mittlere Auslastung ²⁾	aller Gäste	ausländischer Gäste
	Noch: Kreis Wesel							
170 024	Moers, Stadt	15	–	757	–2,2	25,2	1,9	2,0
170 028	Neukirchen-Vluyn, Stadt	3	–	215	+1,4	22,6	2,2	2,1
170 032	Rheinberg, Stadt	5	–16,7	147	–9,8	22,2	2,2	2,9
170 036	Schermbek	10	–	493	–2,0	36,7	2,0	2,2
170 040	Sonsbeck	6	–	201	–	23,6	3,7	2,7
170 044	Voerde (Niederrhein), Stadt	3	–	142	–4,7	27,0	3,0	3,9
170 048	Wesel, Stadt	15	+7,1	810	+1,6	38,0	1,9	2,3
170 052	Xanten, Stadt	19	–5,0	664	–8,2	31,1	2,3	3,5
100 000	Reg.-Bez. Düsseldorf	984	–8,0	79 988	–4,8	21,4	2,2	2,2
	Kreisfreie Städte							
314 000	Bonn	92	–10,7	8 418	–12,6	30,8	2,2	2,7
315 000	Köln	262	–6,4	31 068	–8,4	21,8	1,8	2,0
316 000	Leverkusen	21	–4,5	1 480	–4,6	22,4	2,5	2,7
	Städteregion Aachen	190	–6,4	9 481	–5,4	28,9	2,5	2,3
334 002	Aachen, kreisfreie Stadt	61	–6,2	5 250	–5,0	28,0	2,3	2,2
334 004	Alsdorf, Stadt	6	–	163	+1,9	13,4	2,9	2,3
334 008	Baesweiler, Stadt	4	–	113	–	23,3	2,3	2,9
334 012	Eschweiler, Stadt	12	–14,3	299	+0,3	23,1	2,3	4,8
334 016	Herzogenrath, Stadt	3	–	102	–3,8	23,9	2,1	2,8
334 020	Monschau, Stadt	42	–6,7	1 312	–5,7	32,5	2,5	2,3
334 024	Roetgen	7	–12,5	125	–14,4	37,3	1,9	1,7
334 028	Simmerath	42	–4,5	1 530	–9,0	34,3	3,5	3,1
334 032	Stolberg (Rhld.), Stadt	7	–	292	+5,0	21,8	2,4	3,0
334 036	Würselen, Stadt	6	–14,3	295	–9,5	24,7	1,6	1,3
358 000	Kreis Düren	89	–3,3	4 187	–1,0	31,5	2,8	2,4
358 004	Aldenhoven	2	–	24	–	.	.	.
358 008	Düren, Stadt	13	–7,1	819	–2,3	24,7	1,9	2,0
358 012	Heimbach, Stadt	23	–8,0	1 550	–1,5	45,7	3,9	4,1
358 016	Hürtgenwald	7	–12,5	319	–	27,2	1,8	1,4
358 020	Inden	2	–	47	+2,2	.	.	.
358 024	Jülich, Stadt	10	+25,0	488	+4,3	27,6	2,3	2,9
358 028	Kreuzau	4	–20,0	129	–8,5	20,5	2,5	3,5
358 032	Langerwehe	2	–	22	–	.	.	.
358 036	Linnich, Stadt	2	–33,3	29	–51,7	.	.	.
358 040	Merzenich	1	–	22	–	.	.	.
358 044	Nideggen, Stadt	18	+5,9	594	+1,9	18,8	2,5	1,5
358 048	Niederzier	4	–	117	+10,4	12,6	1,9	–
358 052	Nörvenich	1	–	27	–	.	.	.
358 056	Titz	–	–	–	–	–	–	–
358 060	Vettweiß	–	–	–	–	–	–	–
362 000	Rhein-Erft-Kreis	106	–5,4	7 465	–2,2	36,6	3,4	4,8
362 004	Bedburg, Stadt	6	–	361	+7,8	33,4	5,4	24,0
362 008	Bergheim, Stadt	13	–13,3	424	–5,8	33,0	4,7	8,7
362 012	Brühl, Stadt	17	–10,5	2 674	–0,7	38,8	2,7	1,5
362 016	Elsdorf, Stadt	4	–	93	–	19,2	2,4	8,0
362 020	Erfstadt, Stadt	8	–11,1	174	+1,2	14,4	3,3	6,0
362 024	Frechen, Stadt	11	–	748	–0,5	21,7	1,6	1,7
362 028	Hürth, Stadt	14	–6,7	1 512	–2,1	57,4	7,1	8,1
362 032	Kerpen, Stadt	19	+5,6	866	–6,5	25,6	3,0	2,6
362 036	Pulheim, Stadt	9	–	354	–4,1	18,6	2,0	1,8
362 040	Wesseling, Stadt	5	–16,7	259	–12,8	28,2	2,0	2,5
366 000	Kreis Euskirchen	142	+3,6	6 279	–5,3	30,0	2,9	2,8
366 004	Bad Münstereifel, Stadt	18	–5,3	1 144	+16,4	33,4	5,0	1,7
366 008	Blankenheim	20	–9,1	504	–24,6	17,4	3,2	2,0
366 012	Dahlem	12	+33,3	1 278	+1,1	41,2	4,2	6,6
366 016	Euskirchen, Stadt	14	+16,7	583	+7,2	23,8	1,7	1,4
366 020	Hellenthal	20	–4,8	322	–37,5	17,4	2,3	2,8
366 024	Kall	13	+30,0	538	+10,9	33,7	1,3	1,3
366 028	Mechernich, Stadt	9	–10,0	215	–8,9	.	.	.
366 032	Nettersheim	7	–22,2	284	–51,3	11,9	1,7	–
366 036	Schleiden, Stadt	22	+15,8	1 238	+3,1	28,0	2,9	3,3
366 040	Weilerswist	2	+100,0	40	+122,2	.	.	.
366 044	Zülpich, Stadt	5	–	133	–	63,0	4,0	1,4

Anmerkungen Seite 9

Noch: 2.1 Kapazität und Leistung der Beherbergungsstätten nach Verwaltungsbezirken

Oktober 2020

Amtliche Schlüsselnummer	Verwaltungsbezirk	Ankünfte				Übernachtungen			
		aller Gäste	Veränderung ¹⁾	ausländischer Gäste	Veränderung ¹⁾	aller Gäste	Veränderung ¹⁾	ausländischer Gäste	Veränderung ¹⁾
	Noch: Kreis Wesel								
170 024	Moers, Stadt	3 233	-51,7	427	-73,0	6 240	-47,3	852	-70,3
170 028	Neukirchen-Vluyn, Stadt	683	-61,4	17	-86,2	1 504	-48,4	36	-83,4
170 032	Rheinberg, Stadt	457	-46,4	76	-72,6	1 010	-43,1	224	-65,3
170 036	Schermbach	2 873	-13,9	166	-60,9	5 606	-16,7	360	-69,1
170 040	Sonsbeck	1 936	-3,2	48	-12,7	7 090	+24,3	130	-17,7
170 044	Voerde (Niederrhein), Stadt	392	-48,2	24	-65,2	1 187	-23,6	94	-45,3
170 048	Wesel, Stadt	5 294	-39,0	507	-66,0	10 115	-34,0	1 187	-64,1
170 052	Xanten, Stadt	3 818	-43,5	78	-88,5	8 924	-31,9	271	-76,4
100 000	Reg.-Bez. Düsseldorf	251 559	-61,7	31 610	-84,2	555 172	-57,7	68 070	-83,7
	Kreisfreie Städte								
314 000	Bonn	36 177	-58,2	2 570	-86,5	81 241	-51,7	6 852	-83,6
315 000	Köln	115 204	-65,4	17 194	-85,5	210 236	-65,0	34 419	-85,6
316 000	Leverkusen	4 063	-65,7	369	-90,2	10 256	-56,6	1 001	-88,1
	Städteregion Aachen	35 223	-52,7	4 847	-76,7	88 122	-44,2	11 125	-72,8
334 002	Aachen, kreisfreie Stadt	19 926	-59,0	3 589	-75,8	46 619	-49,1	7 931	-70,3
334 004	Alsdorf, Stadt	230	-64,3	15	-76,9	671	-61,6	34	-70,7
334 008	Baesweiler, Stadt	356	-35,9	34	-59,5	816	-29,4	100	-52,4
334 012	Eschweiler, Stadt	924	-51,5	81	-78,9	2 144	-49,6	387	-58,3
334 016	Herzogenrath, Stadt	352	-55,2	9	-52,6	755	-52,4	25	-75,0
334 020	Monschau, Stadt	5 327	-36,7	510	-78,4	13 394	-38,5	1 174	-76,5
334 024	Roetgen	852	-16,1	46	-81,7	1 589	-17,2	79	-82,0
334 028	Simmerath	5 047	-38,0	269	-86,9	17 900	-27,6	840	-84,9
334 032	Stolberg (Rhld.), Stadt	823	-52,5	105	-61,1	1 977	-44,1	311	-54,9
334 036	Würselen, Stadt	1 386	-47,8	189	-59,9	2 257	-59,4	244	-77,8
358 000	Kreis Düren	16 092	-29,6	1 160	-81,6	44 854	-22,7	2 804	-85,6
358 004	Aldenhoven
358 008	Düren, Stadt	3 421	-35,3	448	-64,2	6 413	-31,1	876	-64,7
358 012	Heimbach, Stadt	5 902	-13,1	253	-92,8	23 077	-0,1	1 044	-92,2
358 016	Hürtgenwald	1 491	-23,6	156	-64,6	2 685	-37,1	218	-76,8
358 020	Inden
358 024	Jülich, Stadt	2 008	-40,3	131	-70,3	4 680	-39,0	386	-62,9
358 028	Kreuzau	330	-60,9	10	-84,8	821	-62,2	35	-75,5
358 032	Langerwehe
358 036	Linnich, Stadt
358 040	Merzenich
358 044	Nideggen, Stadt	2 273	-28,9	149	-66,1	5 724	-32,7	219	-78,3
358 048	Niederzier	236	-61,6	-	-100,0	457	-63,9	-	-100,0
358 052	Nörvenich
358 056	Titz	-	-	-	-	-	-	-	-
358 060	Vettweiß	-	-	-	-	-	-	-	-
362 000	Rhein-Erft-Kreis	25 663	-44,7	2 306	-80,9	85 982	-31,2	11 031	-58,2
362 004	Bedburg, Stadt	689	-51,8	117	-46,1	3 743	+35,4	2 804	+292,7
362 008	Bergheim, Stadt	928	-44,2	178	-63,1	4 344	-41,0	1 545	-59,8
362 012	Brühl, Stadt	12 034	-38,2	718	-88,9	32 974	-31,4	1 095	-88,3
362 016	Elsdorf, Stadt	227	-15,0	19	+5,6	553	-19,5	152	-21,2
362 020	Erfstadt, Stadt	387	-57,0	3	-66,7	1 270	-43,8	18	-55,0
362 024	Frechen, Stadt	3 132	-49,2	464	-63,0	5 040	-53,3	788	-69,0
362 028	Hürth, Stadt	3 811	-50,4	475	-78,5	26 885	-19,1	3 831	-42,7
362 032	Kerpen, Stadt	2 294	-55,1	192	-76,1	6 866	-41,3	493	-71,8
362 036	Pulheim, Stadt	1 023	-54,4	68	-77,2	2 046	-52,5	123	-77,4
362 040	Wesseling, Stadt	1 138	-21,5	72	-74,9	2 261	-39,5	182	-75,0
366 000	Kreis Euskirchen	23 660	-25,2	947	-80,6	69 023	-23,0	2 677	-83,6
366 004	Bad Münstereifel, Stadt	2 551	-38,8	72	-76,9	12 810	+42,9	119	-71,9
366 008	Blankenheim	2 825	-26,8	147	-55,5	9 058	-23,3	290	-56,4
366 012	Dahlem	3 995	-7,3	160	-92,2	16 815	-2,4	1 050	-89,5
366 016	Euskirchen, Stadt	2 476	-40,9	245	-70,8	4 202	-42,6	349	-74,1
366 020	Hellenthal	977	-59,7	28	-91,6	2 284	-60,9	78	-90,8
366 024	Kall	4 254	+36,1	80	-22,3	5 614	-23,3	105	-44,7
366 028	Mechernich, Stadt
366 032	Nettersheim	858	-48,3	-	-100,0	1 455	-85,2	-	-100,0
366 036	Schleiden, Stadt	4 246	-29,4	191	-73,2	12 328	-23,2	627	-73,3
366 040	Weilerswist
366 044	Zülpich, Stadt	748	+19,9	5	-28,6	2 982	+5,3	7	-41,7

Noch: 2.1 Kapazität und Leistung der Beherbergungsstätten nach Verwaltungsbezirken

Oktober 2020

Amtliche Schlüsselnummer	Verwaltungsbezirk	Betriebe		Betten			Mittlere Aufenthaltsdauer ³⁾	
		geöffnete	Veränderung ¹⁾	angebotene	Veränderung ¹⁾	mittlere Auslastung ²⁾	aller Gäste	ausländischer Gäste
370 000	Kreis Heinsberg	50	–	1 565	+0,9	28,1	2,7	2,7
370 004	Erkelenz, Stadt	5	–16,7	201	–2,4	30,1	2,1	3,3
370 008	Gangelt	2	–	29	–6,5	.	.	.
370 012	Geilenkirchen, Stadt	3	–	152	+12,6	.	.	.
370 016	Heinsberg, Stadt	6	+50,0	136	+22,5	33,6	1,6	1,6
370 020	Hückelhoven, Stadt	3	–40,0	107	–30,5	30,1	2,1	4,3
370 024	Selkant	1	–	–	–	–	–	–
370 028	Übach-Palenberg, Stadt	3	–	207	–	23,3	3,9	3,7
370 032	Waldfeucht	2	–	32	+6,7	.	.	.
370 036	Wassenberg, Stadt	13	–	216	+20,7	19,7	2,5	2,3
370 040	Wegberg, Stadt	12	+9,1	485	–2,6	35,2	4,2	5,5
374 000	Oberbergischer Kreis	99	–2,0	5 322	–5,9	30,8	3,7	4,3
374 004	Bergneustadt, Stadt	9	–	487	–1,6	21,0	2,9	2,7
374 008	Engelskirchen	6	–14,3	422	–2,5	57,2	9,3	5,0
374 012	Gummersbach, Stadt	12	–7,7	788	–4,6	27,8	2,3	3,9
374 016	Hückeswagen, Stadt	5	–	131	–27,6	21,7	2,4	2,2
374 020	Lindlar	15	+7,1	396	–7,5	19,1	3,8	6,1
374 024	Marienheide	2	–	137	–5,5	.	.	.
374 028	Morsbach	3	+200,0	64	+33,3	.	.	.
374 032	Nümbrecht	6	–14,3	682	–18,7	47,0	6,4	2,6
374 036	Radevormwald, Stadt	8	–11,1	509	–14,6	18,3	3,8	1,7
374 040	Reichshof	6	–25,0	346	–10,8	.	.	.
374 044	Waldbrohl, Stadt	7	+16,7	530	–2,2	26,4	2,1	2,8
374 048	Wiehl, Stadt	7	–12,5	383	–5,4	28,5	2,6	1,6
374 052	Wipperfürth, Stadt	13	+8,3	447	+35,0	13,1	2,1	2,2
378 000	Rhein.-Berg. Kreis	66	–7,0	3 577	–1,9	25,9	2,5	2,0
378 004	Bergisch Gladbach, Stadt	17	–5,6	1 159	–2,8	26,3	2,2	1,5
378 008	Burscheid, Stadt	3	–40,0	121	–36,0	13,9	1,7	2,3
378 012	Kürten	7	–12,5	189	–10,4	16,0	2,8	3,4
378 016	Leichlingen (Rhld.), Stadt	8	–	517	+5,9	45,9	10,8	8,3
378 020	Odenthal	6	–	446	+6,2	16,8	1,2	1,6
378 024	Overath, Stadt	11	+10,0	358	+6,5	19,0	2,4	3,4
378 028	Rösrath, Stadt	6	–	303	–	21,0	2,0	1,1
378 032	Wermelskirchen, Stadt	8	–20,0	484	–4,7	27,4	2,1	2,0
382 000	Rhein-Sieg-Kreis	138	–2,8	8 595	–4,2	28,2	2,3	2,9
382 004	Alfter	5	–	176	–3,3	26,4	2,8	2,5
382 008	Bad Honnef, Stadt	12	–	890	–18,6	25,6	1,9	2,3
382 012	Bornheim, Stadt	14	+7,7	573	+8,1	24,5	2,9	4,5
382 016	Eitorf	4	–	300	+0,7	24,0	1,9	2,5
382 020	Hennef (Sieg), Stadt	12	–	1 022	–2,6	37,8	4,5	3,4
382 024	Königswinter, Stadt	19	–17,4	1 724	–8,4	31,2	1,9	1,8
382 028	Lohmar, Stadt	8	–	206	–1,4	20,8	2,0	3,3
382 032	Meckenheim, Stadt	4	–	228	+15,7	33,8	2,7	4,5
382 036	Much	4	–20,0	355	–2,7	36,3	2,7	3,7
382 040	Neunkirchen-Seelscheid	2	+100,0	73	x	.	.	.
382 044	Niederkassel, Stadt	5	–	210	+1,0	19,1	1,7	2,2
382 048	Rheinbach, Stadt	6	–	295	–2,0	32,7	1,9	1,8
382 052	Ruppichteroth	1	–	25	–	.	.	.
382 056	Sankt Augustin, Stadt	4	+33,3	132	+4,8	28,6	2,0	1,8
382 060	Siegburg, Stadt	13	–13,3	851	–3,7	26,4	2,7	6,1
382 064	Swisttal	5	–	322	+1,6	33,1	3,0	1,5
382 068	Troisdorf, Stadt	9	+12,5	801	+12,8	19,5	1,9	2,3
382 072	Wachtberg	4	–	246	–	14,3	2,0	2,3
382 076	Windeck	7	–12,5	166	–50,6	24,7	3,1	2,0
300 000	Reg.-Bez. Köln	1 255	–4,4	87 437	–6,4	27,2	2,4	2,4
	Kreisfreie Städte							
512 000	Bottrop	9	–25,0	361	–41,5	32,1	3,2	1,3
513 000	Gelsenkirchen	22	–	2 123	–1,1	32,8	3,3	3,3
515 000	Münster	75	–5,1	8 292	+0,6	31,7	2,3	1,8

Anmerkungen Seite 9

Noch: 2.1 Kapazität und Leistung der Beherbergungsstätten nach Verwaltungsbezirken

Oktober 2020

Amtliche Schlüsselnummer	Verwaltungsbezirk	Ankünfte				Übernachtungen			
		aller Gäste	Veränderung ¹⁾	ausländischer Gäste	Veränderung ¹⁾	aller Gäste	Veränderung ¹⁾	ausländischer Gäste	Veränderung ¹⁾
370 000	Kreis Heinsberg	5 777	-39,0	675	-55,7	15 815	-30,9	1 809	-53,4
370 004	Erkelenz, Stadt	891	-30,4	70	-65,9	1 878	-28,4	233	-63,2
370 008	Gangelt
370 012	Geilenkirchen, Stadt
370 016	Heinsberg, Stadt	1 073	-24,1	199	-44,3	1 758	-19,0	328	-39,5
370 020	Hückelhoven, Stadt	472	-54,9	63	-40,0	997	-49,9	272	+29,5
370 024	Selfkant	-	-100,0	-	-	-	-100,0	-	-
370 028	Übach-Palenberg, Stadt	387	-44,3	11	-88,5	1 498	-38,8	41	-88,6
370 032	Waldfeucht
370 036	Wassenberg, Stadt	1 185	-23,5	191	-22,4	2 908	-12,6	434	-18,0
370 040	Wegberg, Stadt	1 279	-43,1	49	-71,5	5 401	-27,2	270	-48,8
374 000	Oberbergischer Kreis	14 155	-48,7	631	-75,6	52 886	-35,7	2 686	-54,8
374 004	Bergneustadt, Stadt	1 110	-50,3	27	-66,3	3 174	-47,4	73	-46,3
374 008	Engelskirchen	806	-38,9	60	+20,0	7 489	-23,9	298	+277,2
374 012	Gummersbach, Stadt	2 954	-37,3	145	-88,7	6 795	-41,1	565	-80,6
374 016	Hückeswagen, Stadt	602	-45,0	10	-85,5	1 432	-18,8	22	-88,7
374 020	Lindlar	1 137	-53,5	82	-71,3	4 289	-31,5	500	-35,1
374 024	Marienheide
374 028	Morsbach
374 032	Nümbrecht	1 547	-63,4	16	-62,8	9 937	-35,8	42	-61,5
374 036	Radevormwald, Stadt	720	-72,6	6	-76,9	2 700	-68,0	10	-67,7
374 040	Reichshof
374 044	Waldbrohl, Stadt	2 094	-26,6	77	-4,9	4 344	-29,2	216	-6,5
374 048	Wiehl, Stadt	1 354	-51,2	85	-75,5	3 492	-42,0	134	-78,2
374 052	Wipperfürth, Stadt	870	-42,7	45	-39,2	1 795	-51,4	98	-34,2
378 000	Rhein.-Berg. Kreis	11 431	-50,4	932	-77,8	28 786	-46,4	1 882	-78,8
378 004	Bergisch Gladbach, Stadt	4 360	-49,6	625	-72,7	9 438	-44,0	926	-75,4
378 008	Burscheid, Stadt	307	-71,9	11	-94,3	520	-74,5	25	-94,9
378 012	Kürten	339	-62,5	11	-88,5	949	-57,8	37	-80,3
378 016	Leichlingen (Rhld.), Stadt	684	-52,4	26	-91,1	7 359	-31,9	216	-80,6
378 020	Odenthal	1 908	-36,9	23	-81,7	2 316	-58,7	37	-80,7
378 024	Overath, Stadt	895	-48,2	139	-66,7	2 112	-48,3	475	-65,9
378 028	Rösrath, Stadt	978	-57,0	28	-92,2	1 975	-56,8	31	-96,4
378 032	Wermelskirchen, Stadt	1 960	-50,2	69	-83,8	4 117	-45,4	135	-84,6
382 000	Rhein-Sieg-Kreis	32 555	-46,4	1 974	-77,7	75 864	-43,6	5 750	-72,7
382 004	Alfter	505	-52,8	21	-61,8	1 439	-49,2	53	-82,6
382 008	Bad Honnef, Stadt	4 004	-45,1	395	-45,6	7 525	-52,9	925	-59,6
382 012	Bornheim, Stadt	1 502	-38,6	104	-80,3	4 351	-36,7	464	-68,6
382 016	Eitorf	1 413	-35,1	20	-89,3	2 665	-34,1	50	-88,8
382 020	Hennef (Sieg), Stadt	2 499	-49,4	77	-80,3	11 336	-43,1	262	-67,3
382 024	Königswinter, Stadt	9 129	-36,9	413	-82,8	16 940	-36,9	764	-81,5
382 028	Lohmar, Stadt	728	-56,4	99	-56,4	1 489	-49,1	324	-22,7
382 032	Meckenheim, Stadt	890	-47,9	69	-83,4	2 388	-28,7	312	-68,1
382 036	Much	1 459	-24,1	39	-86,0	3 944	-15,6	143	-79,0
382 040	Neunkirchen-Seelscheid
382 044	Niederkassel, Stadt	738	-57,3	55	-88,1	1 242	-58,6	119	-88,4
382 048	Rheinbach, Stadt	1 561	-42,7	198	-62,3	2 992	-35,4	364	-61,9
382 052	Ruppichteroth
382 056	Sankt Augustin, Stadt	572	-53,5	51	-58,5	1 161	-57,7	94	-75,5
382 060	Siegburg, Stadt	2 616	-60,8	242	-80,0	6 957	-52,6	1 487	-65,4
382 064	Swisttal	1 103	-9,7	57	-72,5	3 304	+4,0	84	-78,9
382 068	Troisdorf, Stadt	2 585	-58,2	126	-87,4	4 853	-59,6	288	-87,1
382 072	Wachtberg	559	-57,1	4	-95,7	1 093	-59,2	9	-95,7
382 076	Windeck	405	-76,2	4	-88,2	1 245	-66,0	8	-87,5
300 000	Reg.-Bez. Köln	320 000	-56,0	33 605	-83,4	763 065	-49,7	82 036	-81,0
	Kreisfreie Städte								
512 000	Bottrop	1 111	-74,3	37	-95,1	3 596	-60,6	49	-97,2
513 000	Gelsenkirchen	6 522	-50,9	632	-74,8	21 791	-35,5	2 073	-71,3
515 000	Münster	37 191	-39,2	1 751	-71,4	87 110	-31,2	3 128	-70,5

Anmerkungen Seite 9

Noch: 2.1 Kapazität und Leistung der Beherbergungsstätten nach Verwaltungsbezirken

Oktober 2020

Amtliche Schlüsselnummer	Verwaltungsbezirk	Betriebe		Betten			Mittlere Aufenthaltsdauer ³⁾	
		geöffnete	Veränderung ¹⁾	angebotene	Veränderung ¹⁾	mittlere Auslastung ²⁾	aller Gäste	ausländischer Gäste
554 000	Kreis Borken	115	-6,5	4 820	-5,0	24,1	2,7	3,8
554 004	Ahaus, Stadt	13	-	496	-	20,8	2,2	3,2
554 008	Bocholt, Stadt	13	-13,3	562	-9,9	24,5	2,5	2,8
554 012	Borken, Stadt	13	-7,1	579	-7,4	18,0	3,6	7,0
554 016	Gescher, Stadt	4	-	130	-	28,9	2,1	3,5
554 020	Gronau (Westf.), Stadt	17	-	763	+3,8	34,4	3,2	4,4
554 024	Heek	2	-	179	-	.	.	.
554 028	Heiden	3	-	119	-	35,8	3,6	-
554 032	Isselburg, Stadt	5	-	140	+1,4	23,8	2,2	3,0
554 036	Legden	6	+20,0	590	+6,5	24,8	3,5	7,2
554 040	Raesfeld	5	-	146	+10,6	19,2	2,0	1,9
554 044	Reken	9	-18,2	199	-40,2	13,8	1,9	2,5
554 048	Rhede, Stadt	5	-	82	-	19,1	1,5	2,1
554 052	Schöppingen	6	-14,3	212	-7,4	23,1	2,4	1,8
554 056	Stadtlohn, Stadt	2	-33,3	31	-27,9	.	.	.
554 060	Südlohn	3	-	167	+0,6	27,7	1,9	2,0
554 064	Velen, Stadt	5	-28,6	268	-20,7	21,7	3,7	1,5
554 068	Vreden, Stadt	4	-	157	+5,4	19,9	2,5	3,1
558 000	Kreis Coesfeld	77	-7,2	3 982	-1,1	30,1	2,8	3,0
558 004	Ascheberg	5	-16,7	304	-7,0	21,7	1,6	1,2
558 008	Billerbeck, Stadt	6	-	422	+16,6	25,7	1,8	2,8
558 012	Coesfeld, Stadt	7	-22,2	306	-8,7	30,7	1,7	2,0
558 016	Dülmen, Stadt	15	+7,1	432	+2,1	30,8	2,6	7,9
558 020	Havixbeck	6	-14,3	155	-10,4	28,2	3,2	-
558 024	Lüdinghausen, Stadt	7	-22,2	190	-18,8	32,9	2,2	4,4
558 028	Nordkirchen	5	-	1 134	-	.	.	.
558 032	Nottuln	10	-9,1	487	-	23,7	2,3	2,1
558 036	Olfen, Stadt	3	-	56	-	.	.	.
558 040	Rosendahl	3	-	83	-	22,1	1,6	1,0
558 044	Senden	10	-	413	+0,2	26,7	2,1	2,6
562 000	Kreis Recklinghausen	85	-2,3	4 291	-4,9	31,6	2,4	3,4
562 004	Castrop-Rauxel, Stadt	7	-	496	+3,8	18,3	2,0	1,8
562 008	Datteln, Stadt	10	-	359	-1,1	57,2	2,6	2,8
562 012	Dorsten, Stadt	18	-5,3	414	-10,2	29,6	2,5	9,2
562 014	Gladbeck, Stadt	5	-	472	-16,0	.	.	.
562 016	Haltern am See, Stadt	18	-	966	-0,4	27,1	2,5	1,9
562 020	Herten, Stadt	4	-	225	-	34,6	2,2	3,7
562 024	Marl, Stadt	7	-12,5	327	-6,3	35,4	2,8	3,1
562 028	Oer-Erkenschwick, Stadt	5	-	460	-	15,1	3,0	12,1
562 032	Recklinghausen, Stadt	8	-	486	-13,2	49,8	2,4	4,0
562 036	Waltrop, Stadt	3	-	86	+1,2	.	.	.
566 000	Kreis Steinfurt	164	-5,2	4 977	-7,6	32,2	3,1	7,0
566 004	Altenberge	4	-	192	-	20,7	1,7	2,0
566 008	Emsdetten, Stadt	11	-	399	-0,5	15,2	2,4	16,0
566 012	Greven, Stadt	12	-7,7	310	-13,9	23,6	1,9	2,3
566 016	Hörstel, Stadt	16	-5,9	381	-1,6	28,6	3,2	5,2
566 020	Hopsten	1	-50,0	10	-54,5	.	.	.
566 024	Horstmar, Stadt	3	-	60	-	23,4	3,5	1,0
566 028	Ibbenbüren, Stadt	13	-13,3	402	-13,9	34,2	2,3	3,1
566 032	Ladbergen	8	-	146	-0,7	32,0	2,3	1,1
566 036	Laer	2	-33,3	56	-26,3	.	.	.
566 040	Lengerich, Stadt	8	-	179	-1,6	19,4	3,2	4,5
566 044	Lienen	6	-	109	-	50,1	5,0	39,1
566 048	Lotte	1	-	14	-	.	.	.
566 052	Metelen	1	-	55	-	.	.	.
566 056	Mettingen	7	-	219	-1,4	53,1	7,2	10,2
566 060	Neuenkirchen	2	-	80	-	.	.	.
566 064	Nordwalde	3	-	162	-	17,8	2,3	1,0
566 068	Ochtrup, Stadt	4	-	87	-	19,6	1,9	1,6
566 072	Recke	6	-	138	-	23,9	2,9	5,0
566 076	Rheine, Stadt	20	-4,8	761	-11,8	34,3	3,0	2,7
566 080	Saerbeck	5	-	209	+1,0	19,4	2,3	1,3
566 084	Steinfurt, Stadt	7	-	211	-3,7	22,8	2,7	10,7
566 088	Tecklenburg, Stadt	16	-11,1	615	-21,4	52,4	5,0	15,2
566 092	Westerkappeln	3	-	54	-	50,8	4,4	1,0
566 096	Wettringen	5	-	128	+29,3	54,1	4,6	27,0

Anmerkungen Seite 9

Noch: 2.1 Kapazität und Leistung der Beherbergungsstätten nach Verwaltungsbezirken

Oktober 2020

Amtliche Schlüsselnummer	Verwaltungsbezirk	Ankünfte				Übernachtungen			
		aller Gäste	Veränderung ¹⁾	ausländischer Gäste	Veränderung ¹⁾	aller Gäste	Veränderung ¹⁾	ausländischer Gäste	Veränderung ¹⁾
554 000	Kreis Borken	14 679	-48,2	1 182	-74,5	39 341	-31,4	4 531	-45,3
554 004	Ahaus, Stadt	1 620	-31,0	139	-48,5	3 568	-29,3	443	-22,4
554 008	Bocholt, Stadt	2 086	-51,3	162	-76,1	5 195	-42,6	452	-68,5
554 012	Borken, Stadt	949	-64,1	106	-45,9	3 378	-52,5	742	-1,3
554 016	Gescher, Stadt	583	-51,2	30	-	1 217	-30,8	105	+138,6
554 020	Gronau (Westf.), Stadt	2 770	-42,2	263	-77,7	8 744	-17,4	1 163	-55,4
554 024	Heek
554 028	Heiden	336	+6,0	-	-100,0	1 200	+16,7	-	-100,0
554 032	Isselburg, Stadt	473	-37,3	66	-73,7	1 035	+0,4	196	-38,4
554 036	Legden	1 310	-52,5	122	-74,2	4 536	-4,7	874	+63,7
554 040	Raesfeld	407	-54,7	12	-47,8	799	-44,8	23	-41,0
554 044	Reken	937	-50,9	23	-57,4	1 736	-55,4	57	-35,2
554 048	Rhede, Stadt	390	-43,9	45	-67,2	584	-41,9	95	-41,7
554 052	Schöppingen	634	-25,2	13	-68,3	1 521	-31,5	23	-78,9
554 056	Stadtlohn, Stadt
554 060	Südlohn	745	-27,5	44	-67,9	1 436	-21,0	90	-65,8
554 064	Velen, Stadt	619	-63,4	134	-86,9	2 303	-18,6	199	-82,2
554 068	Vreden, Stadt	386	-60,9	16	-85,6	969	-45,3	49	-74,5
558 000	Kreis Coesfeld	14 022	-31,0	548	-66,3	39 302	-47,1	1 630	-50,8
558 004	Ascheberg	1 311	-29,3	89	-65,1	2 046	-43,9	106	-70,6
558 008	Billerbeck, Stadt	1 895	-41,3	54	-78,0	3 424	-50,7	149	-68,9
558 012	Coesfeld, Stadt	1 735	-39,8	81	-57,8	2 908	-40,1	160	-46,7
558 016	Dülmen, Stadt	2 027	-25,6	76	-69,2	5 300	-5,0	597	-21,2
558 020	Havixbeck	413	-19,6	-	-100,0	1 318	-24,7	-	-100,0
558 024	Lüdinghausen, Stadt	1 019	-36,2	33	-90,1	2 210	-21,4	144	-81,1
558 028	Nordkirchen
558 032	Nottuln	1 543	-36,4	16	-86,4	3 582	-42,1	34	-82,0
558 036	Olfen, Stadt
558 040	Rosendahl	653	+23,2	40	+53,8	1 049	+62,9	40	+53,8
558 044	Senden	1 763	-29,3	145	-19,4	3 629	-21,6	382	+13,7
562 000	Kreis Recklinghausen	19 142	-47,0	1 419	-73,4	45 224	-36,6	4 789	-54,6
562 004	Castrop-Rauxel, Stadt	1 394	-57,9	118	-67,3	2 818	-53,0	211	-76,2
562 008	Datteln, Stadt	2 917	-5,8	14	-70,2	7 461	-0,9	39	-71,7
562 012	Dorsten, Stadt	1 795	-38,6	110	-65,6	4 491	-29,2	1 017	+12,7
562 014	Gladbeck, Stadt
562 016	Haltern am See, Stadt	3 768	-43,0	52	-76,3	9 442	-33,7	99	-73,9
562 020	Herten, Stadt	1 073	-54,4	83	-69,4	2 410	-36,0	310	-11,4
562 024	Marl, Stadt	1 283	-54,6	372	-22,2	3 587	-26,9	1 146	+43,6
562 028	Oer-Erkenschwick, Stadt	733	-69,0	14	-70,2	2 199	-59,5	170	+165,6
562 032	Recklinghausen, Stadt	3 069	-43,7	330	-53,8	7 509	-30,4	1 323	-18,6
562 036	Waltrop, Stadt
566 000	Kreis Steinfurt	19 954	-30,1	988	-71,4	62 699	-10,8	6 932	-6,6
566 004	Altenberge	711	-40,6	2	+100,0	1 241	-39,1	4	+100,0
566 008	Emsdetten, Stadt	785	-54,8	29	-60,3	1 877	-45,8	464	+9,4
566 012	Greven, Stadt	2 929	-0,9	123	-65,1	5 533	+33,1	282	-52,0
566 016	Hörstel, Stadt	2 132	-3,0	147	-39,5	6 765	+6,3	766	+18,9
566 020	Hopsten
566 024	Horstmar, Stadt	126	-42,7	3	-75,0	436	-61,5	3	-76,9
566 028	Ibbenbüren, Stadt	1 901	-36,3	115	-67,5	4 332	-14,1	357	-37,0
566 032	Ladbergen	719	-35,2	51	-76,1	1 668	-11,2	56	-81,2
566 036	Laer
566 040	Lengerich, Stadt	619	-22,7	60	-50,4	1 962	+9,4	271	-1,5
566 044	Lienen	424	-18,8	30	-68,4	2 108	+6,8	1 172	+20,1
566 048	Lotte
566 052	Metelen
566 056	Mettingen	536	-8,2	10	-81,5	3 853	-3,5	102	-60,2
566 060	Neuenkirchen
566 064	Nordwalde	386	-39,9	4	x	894	-46,4	4	x
566 068	Ochtrup, Stadt	283	-37,1	16	-23,8	528	-29,9	26	-13,3
566 072	Recke	518	-12,4	5	-90,7	1 499	-23,6	25	-83,8
566 076	Rheine, Stadt	2 661	-45,9	217	-81,0	8 099	-24,0	580	-64,4
566 080	Saerbeck	540	-34,9	9	-75,0	1 258	-37,5	12	-71,4
566 084	Steinfurt, Stadt	563	-42,1	29	-83,2	1 494	-40,0	311	-40,0
566 088	Tecklenburg, Stadt	1 967	-47,7	77	-78,6	9 857	-22,1	1 174	+73,7
566 092	Westerkappeln	192	-32,6	4	-69,2	851	-21,4	4	-76,5
566 096	Wettringen	1 298	+44,9	48	-44,2	5 922	+161,3	1 298	x

Anmerkungen Seite 9

Noch: 2.1 Kapazität und Leistung der Beherbergungsstätten nach Verwaltungsbezirken

Oktober 2020

Amtliche Schlüsselnummer	Verwaltungsbezirk	Betriebe		Betten			Mittlere Aufenthaltsdauer ³⁾	
		geöffnete	Veränderung ¹⁾	angebotene	Veränderung ¹⁾	mittlere Auslastung ²⁾	aller Gäste	ausländischer Gäste
570 000	Kreis Warendorf	84	–	3 129	+0,4	31,9	3,4	4,5
570 004	Ahlen, Stadt	7	–	282	+0,7	23,4	2,6	8,6
570 008	Beckum, Stadt	8	+14,3	255	+11,8	19,5	3,0	3,1
570 012	Beelen	3	–	56	–	19,9	2,3	2,5
570 016	Drensteinfurt, Stadt	5	+25,0	108	+25,6	22,2	1,5	2,6
570 020	Ennigerloh, Stadt	5	–	145	–0,7	34,9	2,6	2,0
570 024	Everswinkel	4	–	99	+28,6	43,4	3,7	4,0
570 028	Oelde, Stadt	8	–20,0	308	–18,7	21,2	3,2	10,5
570 032	Ostbevern	6	–	312	–2,5	25,3	1,9	2,1
570 036	Sassenberg, Stadt	6	–	94	–	21,6	3,8	2,5
570 040	Sendenhorst, Stadt	6	–14,3	321	–5,0	61,3	8,2	2,5
570 044	Telgte, Stadt	5	–	306	+10,5	57,5	4,9	1,8
570 048	Wadersloh	5	+25,0	99	+45,6	24,7	3,1	11,8
570 052	Warendorf, Stadt	16	–	744	–3,3	25,5	2,5	2,5
500 000	Reg.-Bez. Münster	631	–4,8	31 975	–3,5	30,5	2,7	3,6
711 000	Kreisfreie Stadt Bielefeld	54	–5,3	3 989	–7,8	23,6	2,1	2,7
754 000	Kreis Gütersloh	87	–12,1	3 740	–8,0	24,0	2,6	2,3
754 004	Borgholzhausen, Stadt	–	–100,0	–	–100,0	–	–	–
754 008	Gütersloh, Stadt	16	–23,8	1 024	–10,6	27,1	3,3	2,5
754 012	Halle (Westf.), Stadt	7	–12,5	451	–5,6	33,7	2,3	3,2
754 016	Harsewinkel, Stadt	7	–	483	–1,8	18,4	2,4	1,8
754 020	Herzebrock-Clarholz	3	–	102	+5,2	15,3	2,2	3,2
754 024	Langenberg	1	–	30	–	–	–	–
754 028	Rheda-Wiedenbrück, Stadt	14	–6,7	562	–4,3	17,8	1,9	2,0
754 032	Rietberg, Stadt	7	–	259	–4,1	28,4	1,7	2,1
754 036	Schloß Holte-Stukenbrock, Stadt	14	–12,5	415	–2,4	26,8	3,0	2,4
754 040	Steinhagen	3	–25,0	100	–28,1	–	–	–
754 044	Verl, Stadt	5	–	68	–	25,8	2,2	2,2
754 048	Versmold, Stadt	6	–14,3	89	–46,1	3,6	4,9	6,0
754 052	Werther (Westf.), Stadt	4	–	157	–	24,8	2,3	1,4
758 000	Kreis Herford	47	–6,0	2 354	–3,5	37,3	4,7	3,3
758 004	Bünde, Stadt	6	–	186	–1,1	29,1	3,0	5,3
758 008	Enger, Stadt	–	–	–	–	–	–	–
758 012	Herford, Stadt	10	–16,7	301	–16,4	27,2	2,8	3,3
758 016	Hiddenhausen	4	–	224	–0,4	27,6	1,8	1,8
758 020	Kirchlengern	1	–	17	–	–	–	–
758 024	Löhne, Stadt	6	–	364	–0,5	63,8	19,0	21,5
758 028	Rödinghausen	5	–16,7	262	–10,3	20,0	3,9	14,7
758 032	Spenge, Stadt	3	–	175	–2,2	–	–	–
758 036	Vlotho, Stadt	12	–	825	+1,6	42,2	5,6	2,0
762 000	Kreis Höxter	111	–5,9	5 693	–2,8	42,5	5,0	3,4
762 004	Bad Driburg, Stadt	30	–6,3	2 474	–7,0	60,6	9,0	3,6
762 008	Beverungen, Stadt	16	–11,1	483	–7,5	20,8	2,8	4,3
762 012	Borgentreich, Stadt	1	–50,0	32	–23,8	–	–	–
762 016	Brakel, Stadt	7	–	266	+10,8	22,3	2,7	3,7
762 020	Höxter, Stadt	19	–	801	–0,1	43,4	3,6	2,7
762 024	Marienmünster, Stadt	5	–	123	–7,5	–	–	–
762 028	Nieheim, Stadt	7	–12,5	494	–2,8	18,5	4,7	5,5
762 032	Steinheim, Stadt	4	–	120	–	43,0	2,3	6,9
762 036	Warburg, Stadt	17	–5,6	668	+11,7	24,3	2,1	3,7
762 040	Willebadessen, Stadt	5	–	232	–	34,1	3,1	2,4
766 000	Kreis Lippe	170	–6,1	8 606	–6,4	40,7	4,4	3,6
766 004	Augustdorf	2	–	56	–	–	–	–
766 008	Bad Salzuffeln, Stadt	49	–7,5	3 841	–0,1	47,6	5,6	2,1
766 012	Bartrup, Stadt	2	–	27	–	–	–	–
766 016	Blomberg, Stadt	4	–33,3	67	–78,9	22,2	2,9	3,3
766 020	Detmold, Stadt	17	–	700	–1,0	29,6	2,0	1,9
766 024	Dörentrup	8	–	268	–2,9	37,3	3,5	4,0
766 028	Extertal	7	–12,5	194	–26,5	47,0	4,1	3,1
766 032	Horn-Bad Meinberg, Stadt	30	–6,3	2 081	–6,4	47,0	5,3	6,6

Anmerkungen Seite 9

Noch: 2.1 Kapazität und Leistung der Beherbergungsstätten nach Verwaltungsbezirken

Oktober 2020

Amtliche Schlüsselnummer	Verwaltungsbezirk	Ankünfte				Übernachtungen			
		aller Gäste	Veränderung ¹⁾	ausländischer Gäste	Veränderung ¹⁾	aller Gäste	Veränderung ¹⁾	ausländischer Gäste	Veränderung ¹⁾
570 000	Kreis Warendorf	10 976	-26,6	523	-65,8	36 862	-14,1	2 378	-55,2
570 004	Ahlen, Stadt	773	-47,1	41	-70,3	2 042	-47,8	351	-50,4
570 008	Beckum, Stadt	514	-36,1	44	-76,7	1 544	-23,4	135	-67,0
570 012	Beelen	153	-23,1	46	+35,3	345	-14,6	117	+23,2
570 016	Drensteinfurt, Stadt	484	-27,8	10	-80,8	743	-26,1	26	-75,7
570 020	Ennigerloh, Stadt	614	-33,1	52	-69,8	1 567	-20,9	102	-68,7
570 024	Everswinkel	360	+22,9	1	-83,3	1 332	+78,6	4	-77,8
570 028	Oelde, Stadt	613	-54,8	90	-73,4	1 950	-50,3	941	-58,2
570 032	Ostbevern	1 272	-38,4	14	-50,0	2 445	-26,3	30	-33,3
570 036	Sassenberg, Stadt	1 762	+61,8	30	-57,7	6 703	+63,4	75	-65,4
570 040	Sendenhorst, Stadt	741	-39,5	37	-79,2	6 096	-14,3	92	-74,6
570 044	Telgte, Stadt	1 114	-16,2	37	-67,0	5 452	-3,7	68	-64,6
570 048	Wadersloh	245	+85,6	15	+114,3	759	+101,9	177	+129,9
570 052	Warendorf, Stadt	2 331	-31,5	106	-48,3	5 884	-29,4	260	-47,8
500 000	Reg.-Bez. Münster	123 597	-40,3	7 080	-72,7	335 925	-30,8	25 510	-53,1
711 000	Kreisfreie Stadt Bielefeld	14 213	-58,1	1 724	-65,3	29 415	-53,6	4 673	-56,5
754 000	Kreis Gütersloh	12 285	-48,7	839	-72,5	31 683	-36,3	1 913	-70,4
754 004	Borgholzhausen, Stadt	-	-100,0	-	-	-	-100,0	-	-
754 008	Gütersloh, Stadt	2 596	-58,9	333	-74,8	8 610	-45,3	843	-72,2
754 012	Halle (Westf.), Stadt	2 038	-39,5	55	-71,5	4 686	-32,5	178	-58,2
754 016	Harsewinkel, Stadt	1 072	-64,8	26	-93,0	2 565	-55,2	47	-94,5
754 020	Herzebrock-Clarholz	224	-46,8	27	-62,5	483	-41,0	87	-53,7
754 024	Langenberg
754 028	Rheda-Wiedenbrück, Stadt	1 656	-54,0	106	-61,6	3 087	-42,5	213	-52,7
754 032	Rietberg, Stadt	1 333	-29,9	67	-53,1	2 281	-27,3	144	-35,4
754 036	Schloß Holte-Stukenbrock, Stadt	1 780	-14,7	55	-59,6	5 405	+2,0	130	-64,8
754 040	Steinhagen
754 044	Verl, Stadt	249	-44,4	27	-15,6	544	-36,5	60	+7,1
754 048	Versmold, Stadt	462	-47,3	1	-96,9	2 259	+1,5	6	-93,8
754 052	Werther (Westf.), Stadt	526	-34,3	135	-39,7	1 205	-36,3	192	-44,2
758 000	Kreis Herford	6 230	-26,7	369	-44,8	29 316	-13,6	1 220	-24,0
758 004	Bünde, Stadt	561	-40,3	36	-65,4	1 679	-31,1	191	-30,0
758 008	Enger, Stadt	-	-	-	-	-	-	-	-
758 012	Herford, Stadt	1 505	-29,6	89	-53,2	4 283	+6,4	296	-18,5
758 016	Hiddenhausen	1 064	-7,2	25	-86,6	1 918	+5,3	44	-82,5
758 020	Kirchlengern
758 024	Löhne, Stadt	382	-39,3	6	-83,8	7 273	-23,9	129	+5,7
758 028	Rödinghausen	421	-64,0	11	-31,3	1 628	-50,8	162	+5,2
758 032	Spenge, Stadt
758 036	Vlotho, Stadt	1 990	-0,4	202	+62,9	11 111	-0,2	398	-2,5
762 000	Kreis Höxter	16 412	-26,7	354	-66,7	82 052	-19,0	1 216	-66,4
762 004	Bad Driburg, Stadt	5 390	-40,7	68	-70,8	48 549	-26,5	248	-69,6
762 008	Beverungen, Stadt	1 355	-31,6	17	-64,6	3 836	-18,8	73	-25,5
762 012	Borgentreich, Stadt
762 016	Brakel, Stadt	756	+2,3	12	-73,9	2 031	+35,9	44	-63,0
762 020	Höxter, Stadt	3 984	-11,4	94	-73,5	14 306	+4,7	250	-74,6
762 024	Marienmünster, Stadt
762 028	Nieheim, Stadt	681	-8,3	4	-89,2	3 220	-3,0	22	-97,2
762 032	Steinheim, Stadt	704	-3,2	18	-18,2	1 599	+19,1	125	+303,2
762 036	Warburg, Stadt	2 446	-20,1	85	-25,4	5 169	-18,8	312	-
762 040	Willebadessen, Stadt	797	-30,6	54	-72,3	2 449	-17,8	132	-68,6
766 000	Kreis Lippe	27 891	-29,4	820	-71,5	122 986	-21,7	2 934	-63,5
766 004	Augustdorf
766 008	Bad Salzuffeln, Stadt	10 362	-30,9	345	-66,8	58 128	-25,4	735	-64,3
766 012	Barntrup, Stadt
766 016	Blomberg, Stadt	159	-90,4	9	-90,5	462	-88,9	30	-82,2
766 020	Detmold, Stadt	3 431	-35,5	83	-83,9	6 856	-33,5	159	-84,1
766 024	Dörentrup	887	-20,5	6	-53,8	3 103	-10,7	24	+71,4
766 028	Extertal	1 383	+31,6	17	-85,8	5 647	+22,9	53	-88,2
766 032	Horn-Bad Meinberg, Stadt	5 879	-29,5	186	-69,2	30 956	-21,9	1 236	-58,7

Anmerkungen Seite 9

Noch: 2.1 Kapazität und Leistung der Beherbergungsstätten nach Verwaltungsbezirken

Oktober 2020

Amtliche Schlüsselnummer	Verwaltungsbezirk	Betriebe		Betten			Mittlere Aufenthaltsdauer ³⁾	
		geöffnete	Veränderung ¹⁾	angebotene	Veränderung ¹⁾	mittlere Auslastung ²⁾	aller Gäste	ausländischer Gäste
	Noch: Kreis Lippe							
766 036	Kalletal	9	–	203	–	15,1	4,5	2,0
766 040	Lage, Stadt	7	–	163	–1,2	31,5	4,2	21,8
766 044	Lemgo, Stadt	8	–11,1	230	–24,3	23,7	1,9	2,4
766 048	Leopoldshöhe	3	–	40	+2,6	38,4	2,7	7,0
766 052	Lügde, Stadt	11	–	321	+1,6	8,4	1,7	2,1
766 056	Oerlinghausen, Stadt	4	–	160	+1,9	19,2	2,0	–
766 060	Schieder-Schwalenberg, Stadt	9	–10,0	255	–13,3	21,5	2,4	3,1
766 064	Schlangen	–	–	–	–	–	–	–
770 000	Kreis Minden-Lübbecke	95	–4,0	6 290	–5,1	55,0	6,2	2,5
770 004	Bad Oeynhausen, Stadt	22	–4,3	3 281	–4,4	72,1	11,7	1,8
770 008	Espelkamp, Stadt	6	–	182	–5,2	26,1	2,5	2,8
770 012	Hille	4	–	147	–	36,4	3,4	3,1
770 016	Hüllhorst	3	–	86	–	.	.	.
770 020	Lübbecke, Stadt	3	–25,0	109	–12,1	.	.	.
770 024	Minden, Stadt	17	+21,4	702	+7,5	26,3	1,6	2,0
770 028	Petershagen, Stadt	12	–7,7	623	–4,4	44,7	4,7	1,7
770 032	Porta Westfalica, Stadt	6	–25,0	247	–26,5	14,7	1,6	2,2
770 036	Preußisch-Oldendorf, Stadt	10	–9,1	547	–12,6	62,6	8,4	7,4
770 040	Rahden, Stadt	4	–	177	–	28,2	3,6	2,3
770 044	Stemwede	8	–11,1	189	–6,0	24,4	2,4	6,3
774 000	Kreis Paderborn	96	–4,0	5 466	–2,4	39,1	3,5	3,5
774 004	Altenbeken	1	–	20	–	.	.	.
774 008	Bad Lippspringe, Stadt	15	–	1 449	+6,5	64,3	7,6	6,0
774 012	Borchen	7	–	251	–4,9	39,0	6,3	3,2
774 016	Büren, Stadt	11	–	478	–4,4	25,6	2,8	6,1
774 020	Delbrück, Stadt	5	–28,6	179	–27,2	31,9	1,9	1,8
774 024	Hövelhof	10	–	284	–1,4	23,4	2,5	3,6
774 028	Lichtenau, Stadt	2	–50,0	53	–56,9	.	.	.
774 032	Paderborn, Stadt	32	–	2 171	–2,3	25,9	1,8	2,3
774 036	Salzkotten, Stadt	2	–	69	–	.	.	.
774 040	Bad Wünnenberg, Stadt	11	–	512	+0,8	55,9	7,1	4,6
700 000	Reg.-Bez. Detmold	660	–6,3	36 138	–5,2	39,4	4,1	3,0
	Kreisfreie Städte							
911 000	Bochum	34	–10,5	3 670	–8,5	22,0	2,7	3,0
913 000	Dortmund	64	+3,2	7 782	+2,5	24,7	1,8	1,8
914 000	Hagen	22	–12,0	1 497	–4,9	32,6	3,4	3,8
915 000	Hamm	22	–4,3	1 408	+0,1	22,1	1,7	1,8
916 000	Herne	9	–	556	–0,7	29,2	2,0	2,4
954 000	Ennepe-Ruhr-Kreis	65	–1,5	3 263	–4,8	31,2	3,6	2,6
954 004	Breckerfeld, Stadt	3	–25,0	65	–64,7	23,4	2,9	2,0
954 008	Ennepetal, Stadt	3	–	220	–	82,2	13,1	2,9
954 012	Gevelsberg, Stadt	3	–	118	–	29,7	2,5	1,8
954 016	Hattingen, Stadt	23	–	1 157	–2,3	37,1	4,4	2,2
954 020	Herdecke, Stadt	4	–	379	–1,0	21,8	2,2	3,4
954 024	Schwelm, Stadt	6	–	332	+0,6	15,2	1,6	1,2
954 028	Sprockhövel, Stadt	7	–	346	–	21,1	2,5	2,3
954 032	Wetter (Ruhr), Stadt	5	–	131	–	19,5	2,1	3,0
954 036	Witten, Stadt	11	–	515	–3,4	23,1	2,6	3,3
958 000	Hochsauerlandkreis	438	–3,1	25 992	–0,7	43,2	3,6	3,4
958 004	Arnsberg, Stadt	25	–3,8	1 438	+0,1	34,0	3,1	2,5
958 008	Bestwig	17	–	858	–5,0	33,1	3,0	3,1
958 012	Brilon, Stadt	29	+7,4	1 216	+23,0	36,1	3,7	2,8
958 016	Eslohe (Sauerland)	21	–	929	–0,3	43,5	3,5	4,3
958 020	Hallenberg, Stadt	11	–	490	–1,2	37,7	2,6	2,3
958 024	Marsberg, Stadt	9	–	239	+2,1	23,1	2,4	–
958 028	Medebach, Stadt	22	–8,3	3 958	+0,2	63,6	4,1	3,2
958 032	Meschede, Stadt	24	–4,0	1 033	–10,5	31,9	2,7	3,4
958 036	Olsberg, Stadt	42	+5,0	1 324	+3,3	23,2	2,8	2,3
958 040	Schmallenberg, Stadt	88	–4,3	4 213	–2,8	52,9	3,9	3,0
958 044	Sundern (Sauerland), Stadt	30	–9,1	1 213	–15,2	46,6	2,6	3,6
958 048	Winterberg, Stadt	120	–5,5	9 081	+0,4	37,7	3,8	4,5

Anmerkungen Seite 9

Noch: 2.1 Kapazität und Leistung der Beherbergungsstätten nach Verwaltungsbezirken

Oktober 2020

Amtliche Schlüsselnummer	Verwaltungsbezirk	Ankünfte				Übernachtungen			
		aller Gäste	Veränderung ¹⁾	ausländischer Gäste	Veränderung ¹⁾	aller Gäste	Veränderung ¹⁾	ausländischer Gäste	Veränderung ¹⁾
	Noch: Kreis Lippe								
766 036	Kalletal	2 001	+19,8	4	-90,2	8 946	+43,2	8	-90,8
766 040	Lage, Stadt	375	-21,1	11	-31,3	1 590	+18,1	240	+458,1
766 044	Lemgo, Stadt	999	-42,8	41	-62,0	1 887	-35,5	100	-61,1
766 048	Leopoldshöhe	178	+29,0	4	x	476	+64,7	28	x
766 052	Lügde, Stadt	505	-41,6	22	+69,2	868	-37,3	47	+147,4
766 056	Oerlinghausen, Stadt	392	-53,2	-	-100,0	788	-52,1	-	-100,0
766 060	Schieder-Schwalenberg, Stadt	1 243	+6,8	78	-73,9	2 984	+8,4	243	-74,2
766 064	Schlangen	-	-	-	-	-	-	-	-
770 000	Kreis Minden-Lübbecke	17 936	-34,1	1 000	-60,7	110 500	-17,8	2 519	-50,3
770 004	Bad Oeynhausen, Stadt	6 275	-43,2	197	-66,0	73 301	-15,5	362	-61,7
770 008	Espelkamp, Stadt	637	-27,9	49	-70,3	1 581	-31,1	135	-72,0
770 012	Hille	481	-31,1	14	-88,6	1 657	-24,5	43	-88,1
770 016	Hüllhorst
770 020	Lübbecke, Stadt
770 024	Minden, Stadt	3 897	-24,2	169	-78,6	6 072	-29,1	334	-73,7
770 028	Petershagen, Stadt	2 130	-4,1	117	-	9 964	-4,1	203	-31,2
770 032	Porta Westfalica, Stadt	689	-68,8	5	-95,0	1 125	-71,3	11	-95,4
770 036	Preußisch-Oldendorf, Stadt	1 260	-16,1	67	+123,3	10 620	-19,4	498	+186,2
770 040	Rahden, Stadt	432	-40,1	33	-42,1	1 548	-19,6	76	-19,1
770 044	Stemwede	1 231	-2,8	45	-53,1	2 895	+16,2	282	-14,5
774 000	Kreis Paderborn	19 155	-43,2	1 170	-74,5	67 522	-27,6	4 089	-63,5
774 004	Altenbeken
774 008	Bad Lippspringe, Stadt	3 819	-45,3	43	-72,8	29 068	-12,4	257	-35,1
774 012	Borchen	480	-24,4	21	+162,5	3 035	-20,0	67	+168,0
774 016	Büren, Stadt	1 339	-60,1	113	-82,4	3 797	-48,4	686	-39,6
774 020	Delbrück, Stadt	932	-40,8	92	-71,5	1 771	-34,7	162	-69,4
774 024	Hövelhof	1 044	-41,5	35	-77,0	2 583	-30,0	125	-70,9
774 028	Lichtenau, Stadt
774 032	Paderborn, Stadt	10 050	-40,5	518	-79,0	17 712	-40,0	1 213	-76,7
774 036	Salzkotten, Stadt
774 040	Bad Wünnenberg, Stadt	1 282	-34,8	334	-56,3	9 133	-22,8	1 531	-52,5
700 000	Reg.-Bez. Detmold	114 122	-39,7	6 276	-68,2	473 474	-25,2	18 564	-60,3
	Kreisfreie Städte								
911 000	Bochum	9 362	-73,9	952	-82,6	24 990	-59,2	2 815	-72,5
913 000	Dortmund	34 153	-56,0	4 562	-70,3	60 631	-53,1	8 008	-68,7
914 000	Hagen	4 490	-56,4	399	-69,2	15 103	-42,3	1 511	-58,2
915 000	Hamm	5 694	-50,9	816	-33,0	9 631	-47,2	1 466	-12,7
916 000	Herne	2 506	-38,4	109	-45,8	5 034	-29,5	257	-35,6
954 000	Ennepe-Ruhr-Kreis	8 964	-55,5	369	-81,7	32 161	-40,1	946	-76,9
954 004	Breckerfeld, Stadt	164	-81,5	16	-61,0	472	-74,3	32	-76,6
954 008	Ennepetal, Stadt	439	-21,3	9	-40,0	5 754	-12,2	26	-16,1
954 012	Gevelsberg, Stadt	443	-52,7	11	-80,7	1 087	-34,6	20	-82,8
954 016	Hattingen, Stadt	3 200	-46,2	64	-83,1	14 124	-32,4	138	-86,3
954 020	Herdecke, Stadt	1 174	-52,3	62	-80,1	2 556	-50,3	208	-68,7
954 024	Schwelm, Stadt	845	-71,5	59	-87,7	1 359	-71,8	70	-90,4
954 028	Sprockhövel, Stadt	913	-57,7	27	-91,2	2 323	-49,3	61	-83,8
954 032	Wetter (Ruhr), Stadt	385	-51,0	20	-64,9	791	-34,0	59	-66,7
954 036	Witten, Stadt	1 401	-59,1	101	-72,8	3 695	-47,1	332	-61,2
958 000	Hochsauerlandkreis	100 527	-12,5	3 102	-83,7	359 168	-5,6	10 624	-83,6
958 004	Arnsberg, Stadt	4 955	-26,9	168	-76,4	15 139	-15,1	427	-74,1
958 008	Bestwig	2 996	-28,3	122	-72,9	9 009	-15,0	375	-74,2
958 012	Brilon, Stadt	4 057	+3,0	360	-39,1	15 121	+5,0	991	-33,5
958 016	Eslohe (Sauerland)	3 557	-12,2	41	-72,8	12 532	-14,1	175	-58,9
958 020	Hallenberg, Stadt	2 199	-19,9	68	-90,3	5 729	-14,1	155	-92,9
958 024	Marsberg, Stadt	704	-29,7	-	-100,0	1 657	-23,2	-	-100,0
958 028	Medebach, Stadt	20 142	+10,8	420	-81,0	81 852	+5,0	1 344	-88,4
958 032	Meschede, Stadt	4 986	-15,9	168	-71,7	13 369	-4,3	577	-58,9
958 036	Olsberg, Stadt	3 674	-37,9	108	-89,3	10 121	-29,9	249	-88,6
958 040	Schmallenberg, Stadt	17 595	-12,7	634	-80,2	68 097	-13,1	1 874	-81,3
958 044	Sundern (Sauerland), Stadt	7 087	-30,9	151	-68,1	18 603	-25,8	546	-65,8
958 048	Winterberg, Stadt	28 575	-10,0	862	-90,1	107 939	+3,3	3 911	-87,1

Anmerkungen Seite 9

Noch: 2.1 Kapazität und Leistung der Beherbergungsstätten nach Verwaltungsbezirken

Oktober 2020

Amtliche Schlüsselnummer	Verwaltungsbezirk	Betriebe		Betten			Mittlere Aufenthaltsdauer ³⁾	
		geöffnete	Veränderung ¹⁾	angebotene	Veränderung ¹⁾	mittlere Auslastung ²⁾	aller Gäste	ausländischer Gäste
962 000	Märkischer Kreis	100	-4,8	3 411	-5,8	22,7	2,3	4,0
962 004	Altena, Stadt	6	-25,0	207	-30,5	18,5	3,3	1,0
962 008	Balve, Stadt	10	-9,1	339	-11,5	32,0	2,9	19,3
962 012	Halver, Stadt	1	-50,0	18	-50,0	.	.	.
962 016	Hemer, Stadt	7	-12,5	134	-11,3	2,8	1,4	1,7
962 020	Herscheid	2	-	38	-	.	.	.
962 024	Iserlohn, Stadt	14	-12,5	542	-9,5	26,2	1,8	2,9
962 028	Kierspe, Stadt	4	+33,3	60	-	12,8	2,6	4,9
962 032	Lüdenscheid, Stadt	13	-	723	-1,6	21,5	1,9	2,2
962 036	Meinerzhagen, Stadt	11	+10,0	425	+7,9	17,3	2,9	2,5
962 040	Menden (Sauerland), Stadt	10	-	202	-5,2	19,0	2,0	1,9
962 044	Nachrodt-Wiblingwerde	3	-	210	-	20,3	2,5	1,6
962 048	Neuenrade, Stadt	7	-	164	-1,2	30,5	2,5	6,3
962 052	Plettenberg, Stadt	8	-	264	+3,9	31,5	2,4	2,7
962 056	Schalksmühle	-	-	-	-	-	-	-
962 060	Werdohl, Stadt	4	-	85	+1,2	20,3	3,7	-
966 000	Kreis Olpe	109	-3,5	3 633	-10,3	24,6	2,8	3,3
966 004	Attendorn, Stadt	20	-	855	-1,4	23,7	2,6	4,0
966 008	Drolshagen, Stadt	9	-	182	+1,1	20,7	2,4	1,4
966 012	Finnentrop	9	-	189	-	30,9	3,3	4,6
966 016	Kirchhundem	16	-11,1	368	-25,7	19,4	2,3	2,5
966 020	Lennestadt, Stadt	35	+2,9	1 366	+4,9	29,0	3,6	3,9
966 024	Olpe, Stadt	13	-13,3	405	-45,1	20,1	2,6	2,4
966 028	Wenden	7	-12,5	268	-3,6	17,2	2,1	2,0
970 000	Kreis Siegen-Wittgenstein	98	-6,7	4 588	-6,0	35,7	4,0	2,3
970 004	Bad Berleburg, Stadt	23	-11,5	1 130	-14,0	59,9	11,3	9,6
970 008	Burbach	8	-	601	+27,1	19,6	2,6	3,9
970 012	Erndtebrück	1	-	28	-	.	.	.
970 016	Freudenberg, Stadt	7	-12,5	222	-7,5	22,3	1,8	1,4
970 020	Hilchenbach, Stadt	12	-	563	-5,5	40,4	8,2	2,8
970 024	Kreuztal, Stadt	4	-20,0	84	-12,5	26,8	2,8	2,2
970 028	Bad Laasphe, Stadt	10	-	493	-3,7	42,1	2,8	2,8
970 032	Netphen, Stadt	9	-	254	-	14,9	2,5	5,5
970 036	Neunkirchen	3	-	71	-	.	.	.
970 040	Siegen, Stadt	12	-14,3	764	-17,0	28,1	1,7	1,4
970 044	Wilnsdorf	9	-	378	-	20,0	2,4	1,6
974 000	Kreis Soest	152	-5,6	8 263	-3,6	44,9	4,5	3,5
974 004	Anröchte	2	-	39	-	.	.	.
974 008	Bad Sassendorf	27	-6,9	1 974	+3,1	67,3	6,9	2,1
974 012	Ense	1	-	12	-	.	.	.
974 016	Erwitte, Stadt	17	-	899	+0,1	59,9	5,4	2,7
974 020	Geseke, Stadt	4	-	922	-0,2	8,8	1,8	1,3
974 024	Lippetal	5	-16,7	60	+5,3	21,3	3,0	1,3
974 028	Lippstadt, Stadt	23	-	1 140	-1,5	47,0	5,6	2,5
974 032	Möhneseesee	19	-9,5	1 195	-7,5	43,0	3,7	4,1
974 036	Rüthen, Stadt	9	-18,2	146	-48,8	34,7	2,1	1,8
974 040	Soest, Stadt	15	-6,3	882	-9,6	27,1	1,9	2,4
974 044	Warstein, Stadt	17	-5,6	525	-3,5	45,7	5,8	12,4
974 048	Welver	3	-	74	-1,3	15,7	3,8	-
974 052	Werl, Stadt	6	-	261	-0,4	21,5	1,8	2,5
974 056	Wickede (Ruhr)	4	-	134	-0,7	71,1	10,9	1,0
978 000	Kreis Unna	55	-8,3	3 210	-4,0	18,9	2,4	1,8
978 004	Bergkamen, Stadt	3	-50,0	66	-43,6	.	.	.
978 008	Bönen	-	-	-	-	.	.	.
978 012	Fröndenberg/Ruhr, Stadt	5	+25,0	181	+33,1	17,1	1,7	3,0
978 016	Holzwickede	2	-	187	-1,1	.	.	.
978 020	Kamen, Stadt	6	-	600	+3,1	30,9	3,9	1,8
978 024	Lünen, Stadt	9	-10,0	513	-20,7	15,0	2,2	2,3
978 028	Schwerte, Stadt	9	-	418	-1,4	13,3	1,7	2,2
978 032	Selm, Stadt	4	-20,0	408	-4,2	10,1	3,0	2,2
978 036	Unna, Stadt	6	-14,3	434	-5,0	14,0	2,2	2,2
978 040	Werne, Stadt	11	-	403	+10,4	26,5	2,5	1,8
900 000	Reg.-Bez. Arnsberg	1 168	-4,2	67 273	-2,8	35,0	3,2	2,6
	Nordrhein-Westfalen	4 698	-5,4	302 811	-4,8	29,2	2,8	2,5

Anmerkungen Seite 9

Noch: 2.1 Kapazität und Leistung der Beherbergungsstätten nach Verwaltungsbezirken

Oktober 2020

Amtliche Schlüsselnummer	Verwaltungsbezirk	Ankünfte				Übernachtungen			
		aller Gäste	Veränderung ¹⁾	ausländischer Gäste	Veränderung ¹⁾	aller Gäste	Veränderung ¹⁾	ausländischer Gäste	Veränderung ¹⁾
962 000	Märkischer Kreis	10 910	-43,9	630	-64,6	24 723	-37,6	2 497	-37,9
962 004	Altena, Stadt	379	-73,6	2	-91,3	1 232	-61,5	2	-96,0
962 008	Balve, Stadt	1 169	-40,1	51	-62,8	3 358	-23,8	982	+81,9
962 012	Halver, Stadt
962 016	Hemer, Stadt	109	-54,8	6	+100,0	158	-62,1	10	+66,7
962 020	Herscheid
962 024	Iserlohn, Stadt	2 420	-46,5	89	-78,0	4 410	-41,6	257	-66,5
962 028	Kierspe, Stadt	106	-43,0	9	-60,9	272	-47,4	44	-53,2
962 032	Lüdenscheid, Stadt	2 513	-44,0	282	-63,4	4 829	-37,4	608	-60,1
962 036	Meinerzhagen, Stadt	817	-49,3	11	-84,5	2 397	-44,7	27	-86,7
962 040	Menden (Sauerland), Stadt	597	-30,0	28	-49,1	1 182	-26,9	53	-45,9
962 044	Nachrodt-Wiblingwerde	536	-62,1	12	-73,9	1 320	-61,6	19	-88,6
962 048	Neuenrade, Stadt	618	-35,4	38	-47,9	1 553	-18,3	239	+67,1
962 052	Plettenberg, Stadt	1 304	+1,2	82	-39,7	3 097	-5,9	218	-39,3
962 056	Schalksmühle	-	-	-	-	-	-	-	-
962 060	Werdohl, Stadt	146	-45,7	-	-100,0	535	-31,8	-	-100,0
966 000	Kreis Olpe	13 344	-39,8	801	-79,2	37 673	-31,6	2 611	-77,0
966 004	Attendorn, Stadt	3 717	-36,6	200	-76,6	9 782	-15,9	809	-64,5
966 008	Drolshagen, Stadt	1 607	+1,8	45	-78,2	3 854	+5,9	61	-84,4
966 012	Finnentrop	556	-18,0	50	-9,1	1 820	+14,8	232	+82,7
966 016	Kirchhundem	961	-47,9	31	-89,5	2 214	-54,2	78	-92,9
966 020	Lennestadt, Stadt	3 342	-47,7	211	-87,7	12 140	-40,1	823	-86,3
966 024	Olpe, Stadt	2 479	-44,8	224	-58,0	6 437	-39,5	527	-45,5
966 028	Wenden	682	-47,8	40	-78,7	1 426	-43,4	81	-83,3
970 000	Kreis Siegen-Wittgenstein	12 424	-49,0	1 077	-77,0	49 345	-35,6	2 514	-76,6
970 004	Bad Berleburg, Stadt	1 849	-34,3	31	-85,5	20 985	-19,0	299	-46,5
970 008	Burbach	1 388	-1,0	34	-75,0	3 653	-46,8	134	-70,2
970 012	Erndtebrück
970 016	Freudenberg, Stadt	837	-51,9	69	-80,2	1 538	-45,5	96	-84,2
970 020	Hilchenbach, Stadt	866	-53,9	74	-71,2	7 101	-22,0	208	-71,1
970 024	Kreuztal, Stadt	251	-53,6	40	-41,2	697	-39,4	86	-64,0
970 028	Bad Laasphe, Stadt	1 686	-54,6	295	-84,4	4 712	-49,9	834	-83,9
970 032	Netphen, Stadt	479	-55,3	21	-73,4	1 174	-56,0	116	-57,4
970 036	Neunkirchen
970 040	Siegen, Stadt	3 873	-55,4	451	-70,4	6 663	-49,2	636	-72,5
970 044	Wilnsdorf	961	-54,2	42	-61,1	2 349	-48,9	68	-66,0
974 000	Kreis Soest	26 765	-34,8	930	-71,1	121 149	-18,0	3 265	-58,4
974 004	Anröchte
974 008	Bad Sassendorf	6 215	-19,7	44	-84,2	42 706	-3,7	92	-85,4
974 012	Ense
974 016	Erwitte, Stadt	3 166	-30,2	74	-54,0	17 157	-18,0	197	-58,4
974 020	Geseke, Stadt	1 427	-41,6	55	-76,5	2 507	-31,4	74	-78,2
974 024	Lippetal	191	-33,9	6	-90,0	572	-8,3	8	-94,6
974 028	Lippstadt, Stadt	3 391	-45,0	140	-83,3	18 842	-20,2	348	-79,9
974 032	Möhnesee	4 599	-23,6	94	-51,3	16 899	-24,1	383	-18,7
974 036	Rüthen, Stadt	831	-48,9	16	-85,5	1 771	-47,6	29	-88,8
974 040	Soest, Stadt	4 195	-41,8	340	-57,8	7 866	-34,8	811	-49,2
974 044	Warstein, Stadt	1 306	-28,9	91	-68,1	7 583	-17,2	1 131	-23,0
974 048	Welver	95	-46,9	-	-100,0	360	-31,4	-	-100,0
974 052	Werl, Stadt	963	-59,3	56	-75,2	1 741	-56,0	141	-75,1
974 056	Wickede (Ruhr)	264	-27,5	3	-	2 876	+0,9	3	-
978 000	Kreis Unna	8 139	-59,4	741	-66,4	19 593	-52,0	1 304	-67,1
978 004	Bergkamen, Stadt
978 008	Bönen	-	-	-	-	-	-	-	-
978 012	Fröndenberg/Ruhr, Stadt	579	-24,8	18	-84,3	960	-8,7	54	-73,4
978 016	Holzwickede
978 020	Kamen, Stadt	1 461	-64,2	142	-69,3	5 632	-49,1	253	-74,6
978 024	Lünen, Stadt	1 098	-69,2	53	-82,8	2 391	-62,3	122	-70,8
978 028	Schwerte, Stadt	988	-68,0	13	-84,1	1 687	-69,2	28	-77,4
978 032	Selm, Stadt	641	-24,9	11	-35,3	1 942	-25,9	24	-27,3
978 036	Unna, Stadt	869	-65,2	72	-73,1	1 881	-58,0	161	-63,9
978 040	Werne, Stadt	1 351	-48,8	145	-55,1	3 311	-43,7	267	-73,1
900 000	Reg.-Bez. Arnsberg	237 278	-40,9	14 488	-76,0	759 201	-26,7	37 818	-74,5
	Nordrhein-Westfalen	1 046 556	-52,1	93 059	-81,7	2 886 837	-42,1	231 998	-78,9

Anmerkungen Seite 9

2.2 Kapazität und Leistung der Beherbergungsstätten nach Gemeindegruppen und Betriebsarten

Oktober 2020

Gemeindegruppe Betriebsart	Betriebe		Betten			Mittlere Aufenthaltsdauer ³⁾	
	geöffnete	Veränderung ¹⁾	angebotene	Veränderung ¹⁾	mittlere Auslastung ²⁾	aller Gäste	ausländischer Gäste
Mineral-, Moor-, Sole- und Thermalbäder	284	-5,3	22 936	-3,0	51,5	5,7	2,5
Hotels	94	-2,1	7 722	+0,8	.	.	.
Gasthöfe	3	-	73	+49,0	.	.	.
Pensionen	59	-3,3	1 667	-5,0	36,2	4,3	4,3
Hotels garnis	37	-15,9	2 234	-15,4	25,4	2,3	2,7
Erholungs-, Ferien-, Schulungsheime	10	-	1 433	-3,2	37,7	3,6	6,4
Ferienhäuser, -wohnungen, -zentren	18	-10,0	387	-7,9	39,9	8,6	17,3
Hütten, Jugendherbergen u. Ä.	4	-42,9	298	-50,1	.	.	.
Vorsorge- und Reha-Kliniken	46	-	9 122	+0,9	83,7	24,0	22,7
Campingplätze	13	-	.	.	.	2,3	1,4
Heilklimatische Kurorte	139	-7,3	10 603	-1,7	37,8	4,1	4,5
Hotels	44	-8,3	3 081	-3,0	32,2	2,4	2,9
Gasthöfe	13	-7,1	316	-4,5	.	.	.
Pensionen	21	-	436	-1,8	29,6	2,8	4,8
Hotels garnis	4	-	405	-	.	.	.
Erholungs-, Ferien-, Schulungsheime	13	-	877	-7,3	27,4	3,8	15,8
Ferienhäuser, -wohnungen, -zentren	32	-8,6	4 452	+1,5	43,7	5,5	6,4
Hütten, Jugendherbergen u. Ä.	4	-33,3	395	-13,0	.	.	.
Vorsorge- und Reha-Kliniken	3	-	641	-	.	.	.
Campingplätze	5	-16,7
Kneippkurorte	70	-2,8	3 055	-8,0	31,1	2,9	5,1
Hotels	20	-9,1	880	-8,9	.	.	.
Gasthöfe	6	+20,0	98	+19,5	14,0	1,6	-
Pensionen	8	+33,3	126	+28,6	.	.	.
Hotels garnis	9	-	417	+0,5	.	.	.
Erholungs-, Ferien-, Schulungsheime	6	-14,3	352	-7,4	10,4	3,1	-
Ferienhäuser, -wohnungen, -zentren	7	-	502	-0,4	30,0	4,9	7,1
Hütten, Jugendherbergen u. Ä.	5	-28,6	484	-28,7	33,1	2,7	2,1
Vorsorge- und Reha-Kliniken	1	-	196	-	.	.	.
Campingplätze	8	-	.	.	.	2,8	2,2
Kneippheilbäder	221	-1,8	10 032	+1,1	45,2	4,3	3,2
Hotels	64	-4,5	3 901	-1,6	.	.	.
Gasthöfe	33	-2,9	766	+1,5	32,2	3,2	3,1
Pensionen	29	-3,3	515	+0,8	.	.	.
Hotels garnis	11	+10,0	295	+3,9	35,6	2,0	2,1
Erholungs-, Ferien-, Schulungsheime	9	-	1 153	+17,8	34,2	9,7	-
Ferienhäuser, -wohnungen, -zentren	50	+2,0	1 348	+5,2	49,5	5,6	7,8
Hütten, Jugendherbergen u. Ä.	8	+14,3	504	+51,4	15,8	3,0	1,0
Vorsorge- und Reha-Kliniken	10	-16,7	1 550	-14,6	82,4	37,1	26,0
Campingplätze	7	-
Heilbäder zusammen	714	-4,4	46 626	-2,2	45,8	4,8	3,0
Hotels	222	-4,7	15 584	-1,2	32,9	2,2	2,5
Gasthöfe	55	-1,8	1 253	+3,0	31,9	3,1	3,2
Pensionen	117	-0,8	2 744	-2,2	33,3	3,8	4,2
Hotels garnis	61	-9,0	3 351	-10,5	24,4	2,2	2,6
Erholungs-, Ferien-, Schulungsheime	38	-2,6	3 815	+0,8	31,9	4,6	7,6
Ferienhäuser, -wohnungen, -zentren	107	-3,6	6 689	+1,5	43,6	5,6	8,2
Hütten, Jugendherbergen u. Ä.	21	-22,2	1 681	-18,5	17,7	2,8	2,2
Vorsorge- und Reha-Kliniken	60	-3,2	11 509	-1,6	83,2	25,5	22,9
Campingplätze	33	-2,9	.	.	.	2,4	1,5

Anmerkungen Seite 9

Noch: 2.2 Kapazität und Leistung der Beherbergungsstätten nach Gemeindegruppen und Betriebsarten

Oktober 2020

Gemeindegruppe Betriebsart	Ankünfte				Übernachtungen			
	aller Gäste	Verände- rung ¹⁾	aus- ländischer Gäste	Verände- rung ¹⁾	aller Gäste	Verände- rung ¹⁾	aus- ländischer Gäste	Verände- rung ¹⁾
Mineral-, Moor-, Sole- und Thermalbäder	65 683	-44,8	4 753	-74,6	375 946	-24,4	11 904	-67,8
Hotels
Gasthöfe
Pensionen	4 335	-18,2	136	-51,3	18 685	-26,6	591	-42,6
Hotels garnis	7 655	-60,6	1 139	-74,3	17 452	-54,3	3 036	-70,8
Erholungs-, Ferien-, Schulungsheime	4 686	-35,3	86	-68,5	16 751	-28,5	553	-62,2
Ferienhäuser, -wohnungen, -zentren	559	-25,2	70	-36,4	4 788	+2,7	1 214	+0,7
Hütten, Jugendherbergen u. Ä.
Vorsorge- und Reha-Kliniken	9 857	-21,0	13	-23,5	236 819	-10,7	295	+3,9
Campingplätze	4 271	-26,2	231	-63,1	9 917	-16,9	332	-68,6
Heilklimatische Kurorte	31 088	-16,8	882	-90,0	126 455	-1,1	3 975	-87,2
Hotels	12 763	-26,0	454	-89,5	30 008	-24,2	1 331	-88,9
Gasthöfe
Pensionen	1 405	+6,1	60	-73,3	3 996	+12,1	290	-59,9
Hotels garnis
Erholungs-, Ferien-, Schulungsheime	1 804	-48,5	12	-92,8	6 876	-42,8	190	-83,4
Ferienhäuser, -wohnungen, -zentren	10 876	-0,1	328	-91,3	60 234	+22,5	2 109	-87,2
Hütten, Jugendherbergen u. Ä.
Vorsorge- und Reha-Kliniken
Campingplätze
Kneippkurorte	11 576	-37,3	434	-78,2	33 150	-27,5	2 214	-57,4
Hotels
Gasthöfe	260	-59,1	-	-100,0	425	-37,4	-	-100,0
Pensionen
Hotels garnis
Erholungs-, Ferien-, Schulungsheime	364	-76,1	-	-100,0	1 137	-73,0	-	-100,0
Ferienhäuser, -wohnungen, -zentren	909	-16,5	49	-83,7	4 442	-16,8	346	-80,8
Hütten, Jugendherbergen u. Ä.	1 846	-59,2	62	-16,2	4 962	-46,6	128	+5,8
Vorsorge- und Reha-Kliniken
Campingplätze	1 727	+47,5	18	-94,3	4 800	+55,4	39	-92,7
Kneippheilbäder	32 694	-23,4	1 834	-77,0	140 979	-13,7	5 897	-74,4
Hotels
Gasthöfe	2 394	-17,3	251	-42,6	7 647	-8,8	787	-32,7
Pensionen
Hotels garnis	1 641	-13,3	64	-74,5	3 253	-7,1	133	-71,5
Erholungs-, Ferien-, Schulungsheime	1 257	-55,3	-	-100,0	12 229	+33,4	-	-100,0
Ferienhäuser, -wohnungen, -zentren	3 661	-4,2	72	-63,8	20 676	+6,4	563	-40,5
Hütten, Jugendherbergen u. Ä.	744	-50,4	2	-80,0	2 253	-35,7	2	-96,0
Vorsorge- und Reha-Kliniken	1 060	-22,7	1	-	39 355	-12,3	26	+333,3
Campingplätze
Heilbäder zusammen	141 041	-35,2	7 903	-78,9	676 530	-18,9	23 990	-75,1
Hotels	69 281	-38,6	5 068	-79,5	155 105	-34,3	12 807	-76,5
Gasthöfe	3 973	-11,9	271	-52,8	12 267	+1,8	859	-46,9
Pensionen	7 351	-14,6	268	-67,2	28 185	-19,1	1 118	-54,5
Hotels garnis	11 573	-54,7	1 263	-74,7	25 219	-50,9	3 258	-71,4
Erholungs-, Ferien-, Schulungsheime	8 111	-46,2	98	-78,7	36 993	-24,2	743	-72,6
Ferienhäuser, -wohnungen, -zentren	16 005	-3,3	519	-88,1	90 140	+14,7	4 232	-79,3
Hütten, Jugendherbergen u. Ä.	3 242	-67,0	91	-63,5	8 918	-59,7	199	-67,3
Vorsorge- und Reha-Kliniken	11 639	-21,3	14	-22,2	296 507	-9,9	321	+10,7
Campingplätze	9 866	+0,1	311	-76,5	23 196	+10,4	453	-79,6

Anmerkungen Seite 9

Noch: 2.2 Kapazität und Leistung der Beherbergungsstätten nach Gemeindegruppen und Betriebsarten

Oktober 2020

Gemeindegruppe Betriebsart	Betriebe		Betten			Mittlere Aufenthaltsdauer ³⁾	
	geöffnete	Veränderung ¹⁾	angebotene	Veränderung ¹⁾	mittlere Auslastung ²⁾	aller Gäste	ausländischer Gäste
Luftkurorte	263	-5,1	10 786	-3,8	36,0	3,2	3,1
Hotels	77	-9,4	3 359	-7,5	32,0	2,2	2,4
Gasthöfe	27	-3,6	596	-1,2	.	.	.
Pensionen	33	-5,7	671	-5,4	46,7	3,3	4,1
Hotels garnis	11	-	179	-6,3	.	.	.
Erholungs-, Ferien-, Schulungsheime	23	+4,5	1 730	+9,5	29,2	3,4	3,2
Ferienhäuser, -wohnungen, -zentren	49	-2,0	2 256	-2,5	47,4	4,5	6,2
Hütten, Jugendherbergen u. Ä.	19	-5,0	1 322	-12,6	20,9	2,7	11,0
Vorsorge- und Reha-Kliniken	2	-	673	-	.	.	.
Campingplätze	22	-8,3	.	.	.	2,2	1,9
Erholungsorte	332	-5,7	14 026	-10,8	30,1	3,0	3,9
Hotels	109	-3,5	4 852	+0,5	27,2	1,9	2,1
Gasthöfe	26	-10,3	432	-13,3	.	.	.
Pensionen	28	-3,4	620	-3,9	34,5	4,3	16,4
Hotels garnis	18	+5,9	697	+25,6	.	.	.
Erholungs-, Ferien-, Schulungsheime	40	-13,0	2 662	-13,6	25,7	3,7	4,5
Ferienhäuser, -wohnungen, -zentren	54	+8,0	2 520	-0,7	39,6	4,7	14,1
Hütten, Jugendherbergen u. Ä.	16	-15,8	1 730	-37,4	17,3	2,1	1,0
Vorsorge- und Reha-Kliniken	4	-20,0	513	-36,9	.	.	.
Campingplätze	37	-15,9	.	.	.	2,8	2,2
Sonstige Gemeinden	3 389	-5,7	231 373	-4,9	25,6	2,4	2,4
Hotels	1 477	-5,0	123 904	-3,1	22,5	1,8	2,1
Gasthöfe	207	-4,6	4 090	-0,7	19,6	2,6	4,6
Pensionen	143	-4,7	3 385	-5,2	32,7	4,1	7,4
Hotels garnis	809	-6,3	52 796	-6,3	23,4	2,0	2,4
Erholungs-, Ferien-, Schulungsheime	245	-3,5	25 373	-3,4	24,4	4,0	8,7
Ferienhäuser, -wohnungen, -zentren	159	-7,6	7 223	-5,2	51,5	4,3	9,1
Hütten, Jugendherbergen u. Ä.	112	-19,4	8 707	-24,9	21,1	2,7	2,9
Vorsorge- und Reha-Kliniken	42	-2,3	5 895	-1,2	88,3	29,3	62,6
Campingplätze	195	-2,5	.	.	.	3,1	2,4
Nordrhein-Westfalen	4 698	-5,4	302 811	-4,8	29,2	2,8	2,5
Hotels	1 885	-5,0	147 699	-2,9	24,0	1,9	2,1
Gasthöfe	315	-4,5	6 371	-1,0	22,3	2,6	3,7
Pensionen	321	-3,3	7 420	-4,0	34,3	3,9	6,9
Hotels garnis	899	-6,2	57 023	-6,3	23,5	2,0	2,5
Erholungs-, Ferien-, Schulungsheime	346	-4,2	33 580	-3,3	25,6	4,0	8,3
Ferienhäuser, -wohnungen, -zentren	369	-3,7	18 688	-2,0	46,6	4,8	9,2
Hütten, Jugendherbergen u. Ä.	168	-18,0	13 440	-25,1	20,2	2,7	2,9
Vorsorge- und Reha-Kliniken	108	-3,6	18 590	-2,9	84,1	26,7	36,1
Campingplätze	287	-5,0	.	.	.	2,9	2,2

Anmerkungen Seite 9

Noch: 2.2 Kapazität und Leistung der Beherbergungsstätten nach Gemeindegruppen und Betriebsarten

Oktober 2020

Gemeindegruppe Betriebsart	Ankünfte				Übernachtungen			
	aller Gäste	Verände- rung ¹⁾	aus- ländischer Gäste	Verände- rung ¹⁾	aller Gäste	Verände- rung ¹⁾	aus- ländischer Gäste	Verände- rung ¹⁾
Luftkurorte	39 981	-30,3	1 838	-81,9	126 922	-22,3	5 708	-81,6
Hotels	14 966	-35,0	1 019	-80,3	33 333	-32,9	2 471	-81,4
Gasthöfe
Pensionen	2 900	-12,2	74	-69,2	9 625	-7,1	307	-61,3
Hotels garnis
Erholungs-, Ferien-, Schulungsheime	4 664	-29,8	13	-75,5	15 671	-28,4	41	-85,0
Ferienhäuser, -wohnungen, -zentren	7 423	-8,9	280	-92,0	33 117	-4,6	1 736	-88,1
Hütten, Jugendherbergen u. Ä.	3 107	-65,8	24	-93,2	8 455	-60,7	265	-35,4
Vorsorge- und Reha-Kliniken
Campingplätze	3 215	+39,1	127	-49,4	6 965	+32,2	243	-55,2
Erholungsorte	51 356	-36,9	2 790	-77,4	152 310	-31,8	10 794	-70,4
Hotels	21 177	-31,0	1 980	-71,0	40 723	-31,1	4 190	-71,9
Gasthöfe
Pensionen	1 466	-26,0	51	-66,2	6 346	-18,0	835	-7,1
Hotels garnis
Erholungs-, Ferien-, Schulungsheime	5 691	-59,7	11	-98,7	20 968	-49,2	50	-96,7
Ferienhäuser, -wohnungen, -zentren	6 580	+1,8	315	-88,0	30 903	+6,2	4 442	-70,1
Hütten, Jugendherbergen u. Ä.	4 090	-72,2	90	-33,8	8 793	-74,8	90	-58,1
Vorsorge- und Reha-Kliniken
Campingplätze	8 181	+14,8	181	-79,2	23 204	+27,5	395	-81,1
Sonstige Gemeinden	814 178	-55,4	80 528	-82,1	1 931 075	-48,7	191 506	-79,5
Hotels	466 690	-56,9	53 349	-82,5	858 286	-54,4	110 398	-81,3
Gasthöfe	9 677	-41,5	494	-75,1	24 691	-27,9	2 249	-58,6
Pensionen	8 329	-40,7	779	-69,1	34 004	-24,1	5 795	-40,0
Hotels garnis	193 134	-59,2	22 141	-81,9	378 786	-57,8	54 000	-80,3
Erholungs-, Ferien-, Schulungsheime	47 595	-51,9	394	-83,7	189 161	-46,3	3 428	-57,4
Ferienhäuser, -wohnungen, -zentren	26 577	-5,0	1 025	-71,6	115 379	-6,4	9 281	-57,4
Hütten, Jugendherbergen u. Ä.	20 441	-72,3	706	-90,9	56 116	-66,4	2 077	-88,1
Vorsorge- und Reha-Kliniken	5 507	-14,1	7	-58,8	161 407	-9,7	438	-56,6
Campingplätze	36 228	+8,1	1 633	-60,3	113 245	+34,7	3 840	-56,7
Nordrhein-Westfalen	1 046 556	-52,1	93 059	-81,7	2 886 837	-42,1	231 998	-78,9
Hotels	572 114	-54,2	61 416	-82,0	1 087 447	-51,2	129 866	-80,7
Gasthöfe	16 976	-34,0	958	-68,7	43 781	-20,2	3 569	-55,6
Pensionen	20 046	-28,2	1 172	-68,6	78 160	-20,0	8 055	-41,7
Hotels garnis	208 261	-58,7	23 674	-81,5	411 973	-57,0	58 234	-79,7
Erholungs-, Ferien-, Schulungsheime	66 061	-51,0	516	-86,4	262 793	-43,4	4 262	-66,1
Ferienhäuser, -wohnungen, -zentren	56 585	-4,3	2 139	-84,8	269 539	+1,4	19 691	-72,5
Hütten, Jugendherbergen u. Ä.	30 880	-71,2	911	-89,3	82 282	-66,5	2 631	-85,9
Vorsorge- und Reha-Kliniken	18 143	-19,7	21	-40,0	484 252	-10,8	759	-42,4
Campingplätze	57 490	+8,9	2 252	-65,7	166 610	+29,6	4 931	-64,0

Anmerkungen Seite 9

2.3 Kapazität und Leistung der Beherbergungsstätten nach Reisegebieten und Betriebsarten

Oktober 2020

Reisegebiet Betriebsart	Betriebe		Betten			Mittlere Aufenthaltsdauer ³⁾	
	geöffnete	Veränderung ¹⁾	angebotene	Veränderung ¹⁾	mittlere Auslastung ²⁾	aller Gäste	ausländischer Gäste
Eifel und Region Aachen	421	-2,5	19 947	-4,5	29,8	2,7	2,4
Hotels	131	-2,2	6 500	+1,0	26,8	1,9	1,9
Gasthöfe	18	+5,9	425	+5,7	.	.	.
Pensionen	22	+4,8	348	+0,9	.	.	.
Hotels garnis	70	+1,4	3 352	-5,9	25,3	2,0	2,4
Erholungs-, Ferien-, Schulungsheime	43	-6,5	2 907	-2,2	27,2	3,7	2,8
Ferienhäuser, -wohnungen, -zentren	62	-4,6	3 572	-5,6	.	.	.
Hütten, Jugendherbergen u. Ä.	31	+3,3	2 327	-9,4	19,5	2,5	1,6
Vorsorge- und Reha-Kliniken	5	-16,7	516	-36,8	.	.	.
Campingplätze	39	-11,4	.	.	.	2,4	1,8
Niederrhein	516	-7,4	27 767	-4,4	26,9	2,5	2,4
Hotels	214	-6,1	15 538	-0,7	22,6	1,8	2,1
Gasthöfe	34	-8,1	782	-3,9	.	.	.
Pensionen	23	-	608	-1,0	35,6	3,4	3,3
Hotels garnis	98	-7,5	4 540	-6,2	.	.	.
Erholungs-, Ferien-, Schulungsheime	24	-11,1	2 551	-4,3	27,1	3,3	7,1
Ferienhäuser, -wohnungen, -zentren	42	-10,6	907	-10,5	35,6	4,7	15,6
Hütten, Jugendherbergen u. Ä.	18	-21,7	1 709	-24,7	22,6	2,7	2,1
Vorsorge- und Reha-Kliniken	8	-	1 132	-2,7	94,1	31,2	-
Campingplätze	55	-5,2	.	.	.	2,9	2,1
Münsterland	515	-5,0	25 200	-2,5	30,1	2,7	3,7
Hotels	246	-6,5	11 955	-2,1	28,6	2,0	3,5
Gasthöfe	39	-4,9	646	-3,4	19,9	2,3	2,0
Pensionen	36	-5,3	1 006	-2,0	.	.	.
Hotels garnis	50	-5,7	2 803	-4,4	.	.	.
Erholungs-, Ferien-, Schulungsheime	49	-	6 211	+1,3	25,6	5,7	2,1
Ferienhäuser, -wohnungen, -zentren	40	+2,6	1 067	+0,3	42,9	4,9	17,4
Hütten, Jugendherbergen u. Ä.	13	-13,3	893	-26,4	32,5	2,3	1,7
Vorsorge- und Reha-Kliniken	4	-	619	+3,9	83,9	23,9	-
Campingplätze	38	-5,0	.	.	.	3,2	2,3
Teutoburger Wald	660	-6,3	36 138	-5,2	39,4	4,1	3,0
Hotels	255	-6,3	14 478	-4,3	27,9	2,1	2,3
Gasthöfe	53	-7,0	948	-4,0	16,8	2,3	6,1
Pensionen	91	-5,2	2 293	-7,3	31,9	3,9	5,3
Hotels garnis	68	-5,6	3 774	-3,9	24,0	2,0	2,5
Erholungs-, Ferien-, Schulungsheime	46	-2,1	3 731	+2,8	24,5	3,3	5,7
Ferienhäuser, -wohnungen, -zentren	39	-9,3	1 181	-17,1	32,0	6,2	14,0
Hütten, Jugendherbergen u. Ä.	23	-23,3	1 358	-35,8	19,6	3,2	22,4
Vorsorge- und Reha-Kliniken	39	-2,5	8 375	-0,5	81,6	25,0	23,6
Campingplätze	46	-2,1	.	.	.	3,1	2,2
Sauerland	799	-3,9	41 299	-2,7	40,2	3,6	3,5
Hotels	261	-3,3	14 491	-1,9	33,0	2,3	2,6
Gasthöfe	104	-3,7	2 302	+1,4	.	.	.
Pensionen	101	-1,9	2 155	-1,6	37,9	3,7	5,2
Hotels garnis	40	-	1 862	+2,6	.	.	.
Erholungs-, Ferien-, Schulungsheime	52	-1,9	4 572	-3,5	.	.	.
Ferienhäuser, -wohnungen, -zentren	140	-2,8	10 853	+1,2	51,5	4,6	6,7
Hütten, Jugendherbergen u. Ä.	33	-23,3	1 972	-29,1	.	.	.
Vorsorge- und Reha-Kliniken	22	-	3 092	-1,7	87,3	27,4	-
Campingplätze	46	-4,2	.	.	.	3,0	2,0
Siegerland-Wittgenstein	98	-6,7	4 588	-6,0	35,7	4,0	2,3
Hotels	40	-13,0	1 881	-10,6	27,8	1,9	1,9
Gasthöfe	12	-7,7	199	-4,8	20,2	2,1	2,1
Pensionen	11	-	169	+1,2	31,5	4,8	7,8
Hotels garnis	11	+22,2	526	+35,6	22,5	2,3	3,0
Erholungs-, Ferien-, Schulungsheime	11	-	793	-0,6	16,9	3,3	10,9
Ferienhäuser, -wohnungen, -zentren	5	-	86	-	22,7	6,5	30,5
Hütten, Jugendherbergen u. Ä.	2	-	51	-39,3	.	.	.
Vorsorge- und Reha-Kliniken	4	-33,3	883	-15,7	83,2	34,5	-
Campingplätze	2	-

Anmerkungen Seite 9

Noch: 2.3 Kapazität und Leistung der Beherbergungsstätten nach Reisegebieten und Betriebsarten

Oktober 2020

Reisegebiet Betriebsart	Ankünfte				Übernachtungen			
	aller Gäste	Verände- rung ¹⁾	aus- ländischer Gäste	Verände- rung ¹⁾	aller Gäste	Verände- rung ¹⁾	aus- ländischer Gäste	Verände- rung ¹⁾
Eifel und Region Aachen	74 975	-41,9	6 954	-78,2	201 999	-33,9	16 606	-78,3
Hotels	28 829	-46,2	3 864	-77,1	53 733	-43,2	7 392	-75,2
Gasthöfe
Pensionen
Hotels garnis	12 874	-54,2	1 826	-70,7	26 135	-50,9	4 327	-68,8
Erholungs-, Ferien-, Schulungsheime	6 658	-34,6	67	-48,5	24 369	-21,1	187	-43,7
Ferienhäuser, -wohnungen, -zentren
Hütten, Jugendherbergen u. Ä.	5 514	-60,6	178	-60,4	13 854	-59,1	278	-70,9
Vorsorge- und Reha-Kliniken
Campingplätze	7 760	+4,3	403	-73,4	18 822	+17,8	710	-73,1
Niederrhein	102 563	-50,1	10 381	-78,0	257 698	-41,5	24 833	-74,2
Hotels	59 409	-51,0	7 151	-79,0	108 412	-48,7	14 844	-76,5
Gasthöfe
Pensionen	1 965	-29,3	190	-25,8	6 692	-22,6	619	-23,3
Hotels garnis
Erholungs-, Ferien-, Schulungsheime	6 482	-53,8	12	-98,7	21 276	-45,0	85	-94,7
Ferienhäuser, -wohnungen, -zentren	2 142	-31,5	119	-81,4	9 995	-21,5	1 861	-51,5
Hütten, Jugendherbergen u. Ä.	4 355	-69,5	21	-97,1	11 958	-63,3	44	-96,4
Vorsorge- und Reha-Kliniken	1 057	-5,9	-	-100,0	33 013	-6,4	137	-71,7
Campingplätze	9 462	-19,8	809	-56,5	27 259	+1,8	1 694	-56,3
Münsterland	96 822	-36,9	4 992	-71,3	265 314	-28,5	18 599	-46,7
Hotels	53 259	-38,6	3 159	-73,9	104 839	-29,6	11 151	-49,3
Gasthöfe	1 698	-36,3	78	-79,1	3 985	-16,2	158	-78,5
Pensionen
Hotels garnis
Erholungs-, Ferien-, Schulungsheime	8 582	-47,5	87	-26,9	49 153	-46,5	184	-21,0
Ferienhäuser, -wohnungen, -zentren	2 897	-20,5	159	-31,5	14 202	-9,6	2 762	+26,8
Hütten, Jugendherbergen u. Ä.	3 769	-53,1	107	-46,2	8 828	-50,5	181	-54,4
Vorsorge- und Reha-Kliniken	673	-17,7	-	-	16 096	-6,6	-	-
Campingplätze	9 896	+44,0	311	-67,3	31 737	+53,1	729	-61,6
Teutoburger Wald	114 122	-39,7	6 276	-68,2	473 474	-25,2	18 564	-60,3
Hotels	59 864	-43,1	4 223	-68,6	124 963	-37,2	9 773	-65,0
Gasthöfe	2 109	-44,6	101	-59,8	4 885	-28,6	613	-13,2
Pensionen	5 809	-16,3	164	-32,0	22 564	-19,8	867	-27,3
Hotels garnis	14 058	-47,9	1 280	-72,3	28 046	-44,4	3 256	-67,0
Erholungs-, Ferien-, Schulungsheime	8 534	-41,3	109	-71,0	28 092	-37,2	623	-66,1
Ferienhäuser, -wohnungen, -zentren	1 852	-39,4	112	-56,8	11 475	-16,9	1 563	-42,7
Hütten, Jugendherbergen u. Ä.	2 617	-74,2	49	-69,9	8 246	-69,2	1 099	-14,2
Vorsorge- und Reha-Kliniken	8 464	-22,9	11	+120,0	211 930	-12,9	260	+409,8
Campingplätze	10 815	+44,7	227	-43,1	33 273	+64,6	510	-55,0
Sauerland	151 546	-23,3	5 463	-80,4	542 713	-12,9	18 997	-78,4
Hotels	64 696	-30,2	3 063	-82,2	146 355	-27,1	8 081	-82,3
Gasthöfe
Pensionen	6 860	-19,5	231	-75,1	25 136	-13,1	1 212	-53,7
Hotels garnis
Erholungs-, Ferien-, Schulungsheime
Ferienhäuser, -wohnungen, -zentren	37 347	+5,3	931	-85,3	173 252	+9,5	6 280	-79,6
Hütten, Jugendherbergen u. Ä.
Vorsorge- und Reha-Kliniken	3 047	-13,8	-	-	83 419	-3,7	-	-
Campingplätze	11 032	+34,7	265	-64,7	33 335	+49,7	527	-67,6
Siegerland-Wittgenstein	12 424	-49,0	1 077	-77,0	49 345	-35,6	2 514	-76,6
Hotels	7 794	-52,7	937	-78,1	14 863	-50,2	1 815	-80,7
Gasthöfe	597	-26,7	43	-30,6	1 244	-29,1	89	-48,3
Pensionen	347	-26,6	11	-64,5	1 650	-26,0	86	-56,8
Hotels garnis	1 577	-12,8	68	-65,1	3 668	-39,7	201	-55,1
Erholungs-, Ferien-, Schulungsheime	1 249	-63,6	7	-89,4	4 160	-57,3	76	-74,2
Ferienhäuser, -wohnungen, -zentren	93	-52,6	8	-70,4	602	-9,3	244	+117,9
Hütten, Jugendherbergen u. Ä.
Vorsorge- und Reha-Kliniken	660	-26,3	-	-100,0	22 778	-11,2	-	-100,0
Campingplätze

Anmerkungen Seite 9

Noch: 2.3 Kapazität und Leistung der Beherbergungsstätten nach Reisegebieten und Betriebsarten

Oktober 2020

Reisegebiet Betriebsart	Betriebe		Betten			Mittlere Aufenthaltsdauer ³⁾	
	geöffnete	Veränderung ¹⁾	angebotene	Veränderung ¹⁾	mittlere Auslastung ²⁾	aller Gäste	ausländischer Gäste
Bergisches Land	186	-4,1	10 379	-4,4	27,9	3,1	2,9
Hotels	88	-3,3	4 360	-2,1	22,2	2,0	2,6
Gasthöfe	5	-	86	-3,4	24,8	3,1	19,9
Pensionen	5	-28,6	76	-30,9	30,6	4,8	11,8
Hotels garnis	20	-4,8	905	-1,4	30,2	3,1	2,6
Erholungs-, Ferien-, Schulungsheime	32	-5,9	2 640	-7,0	16,6	2,2	3,2
Ferienhäuser, -wohnungen, -zentren	7	+16,7	150	+7,1	.	.	.
Hütten, Jugendherbergen u. Ä.	10	-16,7	904	-15,2	23,1	2,3	1,5
Vorsorge- und Reha-Kliniken	8	-	1 258	+1,5	73,7	24,2	50,3
Campingplätze	11	+10,0
Bonn und Rhein-Sieg-Kreis	230	-6,1	17 013	-8,6	29,5	2,3	2,8
Hotels	100	-3,8	9 456	-5,2	28,5	1,9	2,3
Gasthöfe	16	+6,7	333	-3,2	.	.	.
Pensionen	7	+16,7	161	+5,2	.	.	.
Hotels garnis	63	-13,7	3 959	-8,7	30,6	2,3	3,1
Erholungs-, Ferien-, Schulungsheime	24	-4,0	2 469	-7,2	25,0	3,1	2,9
Ferienhäuser, -wohnungen, -zentren	7	-	247	+22,3	32,8	8,1	10,9
Hütten, Jugendherbergen u. Ä.	2	-50,0	105	-83,9	.	.	.
Vorsorge- und Reha-Kliniken	3	-	283	-	90,8	34,3	-
Campingplätze	8	-
Köln und Rhein-Erft-Kreis	368	-6,1	38 533	-7,2	24,6	2,1	2,3
Hotels	146	-7,0	21 732	-7,7	23,1	1,8	1,9
Gasthöfe	12	-7,7	225	-6,6	.	.	.
Pensionen	9	-	262	-13,2	36,8	3,9	6,1
Hotels garnis	167	-3,5	12 424	-6,0	22,2	1,9	2,5
Erholungs-, Ferien-, Schulungsheime	12	-14,3	1 875	-5,6	49,0	15,0	x
Ferienhäuser, -wohnungen, -zentren	5	-	130	+2,4	.	.	.
Hütten, Jugendherbergen u. Ä.	6	-33,3	1 477	-13,9	.	.	.
Vorsorge- und Reha-Kliniken	4	-	408	-	.	.	.
Campingplätze	7	-12,5
Düsseldorf und Kreis Mettmann	291	-9,3	33 341	-5,6	17,1	1,8	2,0
Hotels	116	-6,5	21 198	-1,6	16,2	1,6	1,8
Gasthöfe	4	-	77	+6,9	.	.	.
Pensionen	3	-	47	-	12,1	3,0	3,4
Hotels garnis	155	-11,4	11 007	-11,1	18,9	1,9	2,3
Erholungs-, Ferien-, Schulungsheime	6	-	385	-18,4	.	.	.
Ferienhäuser, -wohnungen, -zentren	2	-33,3	23	-34,3	.	.	.
Hütten, Jugendherbergen u. Ä.	4	-20,0	604	-21,7	14,2	2,6	2,8
Vorsorge- und Reha-Kliniken	-	-	-	-	-	-	-
Campingplätze	1	-
Ruhrgebiet	540	-4,6	42 907	-3,6	24,6	2,4	2,3
Hotels	246	-2,4	23 308	-0,5	20,2	1,8	2,1
Gasthöfe	18	-10,0	348	+3,0	14,2	2,6	2,4
Pensionen	12	-14,3	275	-3,2	33,2	4,2	10,0
Hotels garnis	139	-5,4	10 420	-5,4	24,4	1,9	2,3
Erholungs-, Ferien-, Schulungsheime	39	-4,9	4 402	-7,4	20,9	3,6	8,0
Ferienhäuser, -wohnungen, -zentren	20	+5,3	472	+1,1	35,3	7,9	13,3
Hütten, Jugendherbergen u. Ä.	24	-17,2	1 984	-21,3	22,9	3,5	2,3
Vorsorge- und Reha-Kliniken	9	-	1 698	-	94,9	29,1	-
Campingplätze	33	-5,7	.	.	.	2,3	3,2
Bergisches Städtedreieck	74	-6,3	5 699	-3,6	23,7	2,8	2,3
Hotels	42	-4,5	2 802	+0,3	19,4	1,9	2,0
Gasthöfe	-	-	-	-	-	-	-
Pensionen	1	-	20	-	.	.	.
Hotels garnis	18	-10,0	1 451	-4,5	17,8	2,0	3,0
Erholungs-, Ferien-, Schulungsheime	8	-	1 044	-2,3	24,6	5,1	1,5
Ferienhäuser, -wohnungen, -zentren	-	-	-	-	-	-	-
Hütten, Jugendherbergen u. Ä.	2	-33,3	56	-69,2	.	.	.
Vorsorge- und Reha-Kliniken	2	-	326	-	.	.	.
Campingplätze	1	-
Nordrhein-Westfalen	4 698	-5,4	302 811	-4,8	29,2	2,8	2,5
Hotels	1 885	-5,0	147 699	-2,9	24,0	1,9	2,1
Gasthöfe	315	-4,5	6 371	-1,0	22,3	2,6	3,7
Pensionen	321	-3,3	7 420	-4,0	34,3	3,9	6,9
Hotels garnis	899	-6,2	57 023	-6,3	23,5	2,0	2,5
Erholungs-, Ferien-, Schulungsheime	346	-4,2	33 580	-3,3	25,6	4,0	8,3
Ferienhäuser, -wohnungen, -zentren	369	-3,7	18 688	-2,0	46,6	4,8	9,2
Hütten, Jugendherbergen u. Ä.	168	-18,0	13 440	-25,1	20,2	2,7	2,9
Vorsorge- und Reha-Kliniken	108	-3,6	18 590	-2,9	84,1	26,7	36,1
Campingplätze	287	-5,0	.	.	.	2,9	2,2

Anmerkungen Seite 9

Noch: 2.3 Kapazität und Leistung der Beherbergungsstätten nach Reisegebieten und Betriebsarten

Oktober 2020

Reisegebiet Betriebsart	Ankünfte				Übernachtungen			
	aller Gäste	Verände- rung ¹⁾	aus- ländischer Gäste	Verände- rung ¹⁾	aller Gäste	Verände- rung ¹⁾	aus- ländischer Gäste	Verände- rung ¹⁾
Bergisches Land	29 649	-52,6	1 932	-81,7	91 928	-42,4	5 569	-76,1
Hotels	15 155	-53,7	1 370	-82,2	29 859	-50,8	3 519	-77,6
Gasthöfe	213	-45,4	7	-74,1	660	-9,8	139	+183,7
Pensionen	149	-58,8	32	+60,0	722	-37,3	379	+351,2
Hotels garnis	2 770	-52,0	339	-82,5	8 486	-32,7	873	-80,5
Erholungs-, Ferien-, Schulungsheime	6 185	-57,3	111	-86,6	13 394	-60,2	352	-83,9
Ferienhäuser, -wohnungen, -zentren
Hütten, Jugendherbergen u. Ä.	2 815	-56,9	64	+52,4	6 468	-58,8	96	-43,2
Vorsorge- und Reha-Kliniken	1 186	-21,4	4	-20,0	28 759	-12,5	201	-46,3
Campingplätze
Bonn und Rhein-Sieg-Kreis	68 732	-53,3	4 544	-83,7	157 105	-48,1	12 602	-80,0
Hotels	43 483	-50,7	3 157	-84,5	83 450	-48,4	7 140	-83,4
Gasthöfe
Pensionen
Hotels garnis	16 439	-52,7	1 181	-81,3	37 495	-46,8	3 720	-75,8
Erholungs-, Ferien-, Schulungsheime	6 095	-63,1	57	-91,6	18 682	-55,9	163	-90,6
Ferienhäuser, -wohnungen, -zentren	309	-22,4	51	-40,0	2 504	-8,4	554	-47,9
Hütten, Jugendherbergen u. Ä.
Vorsorge- und Reha-Kliniken	232	-7,9	-	-100,0	7 962	-8,8	-	-100,0
Campingplätze
Köln und Rhein-Erft-Kreis	140 867	-62,9	19 500	-85,1	296 218	-59,1	45 450	-82,8
Hotels	87 362	-61,5	12 700	-85,7	155 190	-61,0	24 647	-85,4
Gasthöfe
Pensionen	772	-69,8	269	-79,7	2 991	-58,3	1 630	-66,1
Hotels garnis	44 092	-64,7	5 893	-83,2	83 907	-63,2	14 995	-80,5
Erholungs-, Ferien-, Schulungsheime	1 896	-36,3	21	-72,4	28 475	-20,3	2 194	+27,8
Ferienhäuser, -wohnungen, -zentren
Hütten, Jugendherbergen u. Ä.
Vorsorge- und Reha-Kliniken
Campingplätze
Düsseldorf und Kreis Mettmann	99 129	-67,6	16 636	-86,2	176 910	-68,4	32 743	-86,6
Hotels	63 388	-66,7	12 169	-84,5	104 388	-67,8	21 454	-85,5
Gasthöfe
Pensionen	59	-74,6	19	-86,5	176	-65,8	65	-80,4
Hotels garnis	33 712	-68,6	4 334	-89,4	63 727	-70,5	10 100	-89,3
Erholungs-, Ferien-, Schulungsheime
Ferienhäuser, -wohnungen, -zentren
Hütten, Jugendherbergen u. Ä.	1 038	-83,1	8	-98,8	2 656	-77,8	22	-98,1
Vorsorge- und Reha-Kliniken	-	-	-	-	-	-	-	-
Campingplätze
Ruhrgebiet	141 479	-59,4	14 117	-77,5	333 794	-52,3	32 848	-75,3
Hotels	80 456	-61,6	8 673	-79,6	145 534	-59,1	18 132	-79,4
Gasthöfe	599	-50,7	28	-74,1	1 536	-37,4	67	-68,4
Pensionen	672	-56,3	66	+13,8	2 830	-32,7	657	+486,6
Hotels garnis	41 695	-55,4	5 053	-72,5	77 781	-53,7	11 697	-70,0
Erholungs-, Ferien-, Schulungsheime	7 896	-57,4	24	-89,5	28 168	-51,5	191	-66,1
Ferienhäuser, -wohnungen, -zentren	653	-22,1	126	-44,2	5 172	-22,5	1 679	-25,4
Hütten, Jugendherbergen u. Ä.	3 999	-75,4	47	-95,5	14 079	-63,0	106	-95,4
Vorsorge- und Reha-Kliniken	1 719	-10,8	-	-100,0	49 938	-8,5	-	-100,0
Campingplätze	3 790	-28,9	100	-68,9	8 756	-20,8	319	-46,8
Bergisches Städtedreieck	14 248	-64,0	1 187	-84,8	40 339	-54,4	2 673	-84,0
Hotels	8 419	-66,2	950	-82,9	15 861	-62,9	1 918	-83,0
Gasthöfe	-	-	-	-	-	-	-	-
Pensionen
Hotels garnis	3 909	-61,4	227	-89,1	7 988	-60,0	688	-85,5
Erholungs-, Ferien-, Schulungsheime	1 442	-51,7	2	-96,4	7 355	-49,4	3	-98,6
Ferienhäuser, -wohnungen, -zentren
Hütten, Jugendherbergen u. Ä.
Vorsorge- und Reha-Kliniken
Campingplätze
Nordrhein-Westfalen	1 046 556	-52,1	93 059	-81,7	2 886 837	-42,1	231 998	-78,9
Hotels	572 114	-54,2	61 416	-82,0	1 087 447	-51,2	129 866	-80,7
Gasthöfe	16 976	-34,0	958	-68,7	43 781	-20,2	3 569	-55,6
Pensionen	20 046	-28,2	1 172	-68,6	78 160	-20,0	8 055	-41,7
Hotels garnis	208 261	-58,7	23 674	-81,5	411 973	-57,0	58 234	-79,7
Erholungs-, Ferien-, Schulungsheime	66 061	-51,0	516	-86,4	262 793	-43,4	4 262	-66,1
Ferienhäuser, -wohnungen, -zentren	56 585	-4,3	2 139	-84,8	269 539	+1,4	19 691	-72,5
Hütten, Jugendherbergen u. Ä.	30 880	-71,2	911	-89,3	82 282	-66,5	2 631	-85,9
Vorsorge- und Reha-Kliniken	18 143	-19,7	21	-40,0	484 252	-10,8	759	-42,4
Campingplätze	57 490	+8,9	2 252	-65,7	166 610	+29,6	4 931	-64,0

Anmerkungen Seite 9

2.4 Leistung der Beherbergungsstätten nach Reisegebieten und Herkunftsländern

Oktober 2020

Reisegebiet Herkunftsland (ständiger Wohnsitz)	Ankünfte		Übernachtungen			Mittlere Aufenthalts- dauer ³⁾
	aller Gäste	Verän- derung ¹⁾	aller Gäste	Verän- derung ¹⁾	Anteil ²⁾	
Eifel und Region Aachen	74 975	-41,9	201 999	-33,9	100	2,7
Bundesrepublik Deutschland	68 021	-29,9	185 393	-19,0	91,8	2,7
Ausland	6 954	-78,2	16 606	-78,3	8,2	2,4
Europa	5 774	-78,3	14 518	-77,7	87,4	2,5
EU-Länder	5 236	-78,9	13 251	-78,2	79,8	2,5
Belgien	1 133	-81,9	2 292	-83,6	13,8	2,0
Bulgarien	72	+26,3	202	+102,0	1,2	2,8
Dänemark	88	-84,3	169	-79,1	1,0	1,9
Estland	6	-68,4	8	-73,3	-	1,3
Finnland	7	-94,6	8	-96,5	-	1,1
Frankreich	462	-77,0	1 209	-63,0	7,3	2,6
Griechenland	35	-76,0	80	-87,8	0,5	2,3
Republik Irland	9	-85,2	16	-87,5	0,1	1,8
Italien	179	-77,0	689	-53,1	4,1	3,8
Kroatien	9	-73,5	53	-39,1	0,3	5,9
Lettland	9	-25,0	10	-58,3	0,1	1,1
Litauen	8	-68,0	19	-72,1	0,1	2,4
Luxemburg	70	-81,9	134	-78,5	0,8	1,9
Malta	6	-50,0	18	-18,2	0,1	3,0
Niederlande	1 343	-86,8	3 807	-87,5	22,9	2,8
Österreich	207	-62,2	348	-67,9	2,1	1,7
Polen	375	-17,9	1 525	+66,1	9,2	4,1
Portugal	63	-45,2	210	-62,0	1,3	3,3
Rumänien	138	-30,3	502	+4,4	3,0	3,6
Schweden	92	-63,9	251	-46,3	1,5	2,7
Slowakische Republik	8	-90,4	10	-95,2	0,1	1,3
Slowenien	14	-65,0	134	+55,8	0,8	9,6
Spanien	80	-77,5	244	-64,9	1,5	3,1
Tschechische Republik	35	-73,1	122	-58,5	0,7	3,5
Ungarn	32	-67,3	72	-84,7	0,4	2,3
Vereinigtes Königreich	755	-60,3	1 113	-67,3	6,7	1,5
Zypern	1	-90,0	6	-82,4	-	6,0
Island	-	-	-	-	-	-
Norwegen	29	-55,4	54	-52,6	0,3	1,9
Russland	21	-94,9	69	-93,0	0,4	3,3
Schweiz	342	-55,0	694	-54,9	4,2	2,0
Türkei	48	-78,9	128	-85,2	0,8	2,7
Ukraine	18	-88,4	51	-80,9	0,3	2,8
sonstige europäische Länder	80	-49,0	271	-21,9	1,6	3,4
Afrika	47	-66,7	105	-82,5	0,6	2,2
Republik Südafrika	22	+22,2	43	-55,7	0,3	2,0
sonstige afrikanische Länder	25	-79,7	62	-87,7	0,4	2,5
Asien	166	-92,0	361	-93,0	2,2	2,2
Arabische Golfstaaten	22	-90,0	62	-91,0	0,4	2,8
Volksrepublik China und Hongkong	27	-96,6	39	-97,3	0,2	1,4
Indien	13	-92,8	46	-96,4	0,3	3,5
Israel	11	-84,1	12	-92,5	0,1	1,1
Japan	3	-99,1	5	-99,2	-	1,7
Südkorea	4	-95,6	5	-95,9	-	1,3
Taiwan	5	-90,2	16	-81,0	0,1	3,2
sonstige asiatische Länder	81	-75,6	176	-76,2	1,1	2,2
Amerika	550	-71,7	983	-75,1	5,9	1,8
Kanada	70	-60,7	101	-73,7	0,6	1,4
USA	458	-69,9	782	-72,6	4,7	1,7
sonstige nordamerikanische Länder	-	-	-	-	-	-
Mittelamerika und Karibik	6	-87,0	43	-73,9	0,3	7,2
Brasilien	1	-99,1	24	-93,6	0,1	24,0
sonstige südamerikanische Länder	15	-82,8	33	-80,9	0,2	2,2
Australien	7	-92,1	34	-79,3	0,2	4,9
Neuseeland und Ozeanien	2	-83,3	2	-85,7	-	1,0
Ohne Angabe	408	-62,3	603	-66,6	3,6	1,5

1) Veränderung gegenüber dem Vorjahreszeitraum in % – 2) Bei Übernachtungen von Gästen aus der Bundesrepublik Deutschland und dem Ausland: Anteil an allen Übernachtungen im Bundesgebiet; sonst: Anteil an allen Übernachtungen am Ausland zusammen. – 3) mittlere Aufenthaltsdauer in Tagen = Übernachtungen/ Ankünfte

Noch: 2.4 Leistung der Beherbergungsstätten nach Reisegebieten und Herkunftsländern

Oktober 2020

Reisegebiet Herkunftsland (ständiger Wohnsitz)	Ankünfte		Übernachtungen			Mittlere Aufenthalts- dauer ³⁾
	aller Gäste	Verän- derung ¹⁾	aller Gäste	Verän- derung ¹⁾	Anteil ²⁾	
Niederrhein	102 563	-50,1	257 698	-41,5	100	2,5
Bundesrepublik Deutschland	92 182	-41,7	232 865	-32,4	90,4	2,5
Ausland	10 381	-78,0	24 833	-74,2	9,6	2,4
Europa	7 768	-78,4	19 527	-72,4	78,6	2,5
EU-Länder	6 698	-79,1	17 162	-72,8	69,1	2,6
Belgien	559	-81,3	964	-81,4	3,9	1,7
Bulgarien	88	-67,2	288	-65,3	1,2	3,3
Dänemark	148	-72,2	402	-62,7	1,6	2,7
Estland	21	-83,1	37	-77,2	0,1	1,8
Finnland	27	-90,9	58	-92,8	0,2	2,1
Frankreich	398	-85,3	761	-82,9	3,1	1,9
Griechenland	60	-73,8	165	-67,7	0,7	2,8
Republik Irland	48	-71,9	81	-71,3	0,3	1,7
Italien	380	-84,3	719	-86,1	2,9	1,9
Kroatien	57	-47,7	265	-35,0	1,1	4,6
Lettland	11	-84,7	32	-82,6	0,1	2,9
Litauen	47	-65,2	163	-56,4	0,7	3,5
Luxemburg	77	-69,6	135	-68,9	0,5	1,8
Malta	2	-89,5	2	-95,6	-	1,0
Niederlande	2 292	-80,9	4 595	-76,5	18,5	2,0
Österreich	401	-67,9	1 244	-50,8	5,0	3,1
Polen	579	-72,1	2 665	-61,3	10,7	4,6
Portugal	32	-85,3	54	-87,2	0,2	1,7
Rumänien	228	-54,6	1 051	-28,3	4,2	4,6
Schweden	77	-81,4	171	-77,5	0,7	2,2
Slowakische Republik	53	-69,7	430	+5,9	1,7	8,1
Slowenien	151	+38,5	274	-50,7	1,1	1,8
Spanien	229	-84,7	383	-85,1	1,5	1,7
Tschechische Republik	113	-80,8	327	-84,0	1,3	2,9
Ungarn	55	-86,3	740	-46,1	3,0	13,5
Vereinigtes Königreich	539	-78,5	1 118	-75,1	4,5	2,1
Zypern	26	-7,1	38	-	0,2	1,5
Island	2	-93,9	16	-87,0	0,1	8,0
Norwegen	8	-94,4	12	-95,7	-	1,5
Russland	46	-91,5	123	-89,1	0,5	2,7
Schweiz	559	-62,2	1 234	-55,7	5,0	2,2
Türkei	140	-81,7	259	-84,1	1,0	1,9
Ukraine	84	-75,2	261	-55,1	1,1	3,1
sonstige europäische Länder	231	-63,0	460	-61,3	1,9	2,0
Afrika	88	-77,6	160	-83,5	0,6	1,8
Republik Südafrika	17	-83,2	30	-83,3	0,1	1,8
sonstige afrikanische Länder	71	-75,6	130	-83,5	0,5	1,8
Asien	147	-96,6	660	-94,1	2,7	4,5
Arabische Golfstaaten	14	-95,4	119	-89,0	0,5	8,5
Volksrepublik China und Hongkong	15	-98,8	37	-98,9	0,1	2,5
Indien	55	-93,7	204	-90,1	0,8	3,7
Israel	4	-97,3	53	-86,9	0,2	13,3
Japan	10	-98,0	27	-97,5	0,1	2,7
Südkorea	2	-98,7	5	-98,7	-	2,5
Taiwan	3	-96,7	19	-95,2	0,1	6,3
sonstige asiatische Länder	44	-95,3	196	-91,8	0,8	4,5
Amerika	121	-94,4	417	-91,9	1,7	3,4
Kanada	5	-97,0	43	-90,0	0,2	8,6
USA	86	-94,1	249	-92,5	1,0	2,9
sonstige nordamerikanische Länder	-	-	-	-	-	-
Mittelamerika und Karibik	7	-95,3	20	-94,9	0,1	2,9
Brasilien	13	-94,8	81	-86,0	0,3	6,2
sonstige südamerikanische Länder	10	-92,4	24	-94,1	0,1	2,4
Australien	4	-97,4	9	-97,0	-	2,3
Neuseeland und Ozeanien	1	-96,7	1	-99,2	-	1,0
Ohne Angabe	2 252	-46,8	4 059	-47,9	16,3	1,8

Anmerkungen Seite 31

Noch: 2.4 Leistung der Beherbergungsstätten nach Reisegebieten und Herkunftsländern

Oktober 2020

Reisegebiet Herkunftsland (ständiger Wohnsitz)	Ankünfte		Übernachtungen			Mittlere Aufenthalts- dauer ³⁾
	aller Gäste	Verän- derung ¹⁾	aller Gäste	Verän- derung ¹⁾	Anteil ²⁾	
Münsterland	96 822	-36,9	265 314	-28,5	100	2,7
Bundesrepublik Deutschland	91 830	-32,5	246 715	-26,7	93,0	2,7
Ausland	4 992	-71,3	18 599	-46,7	7,0	3,7
Europa	4 008	-68,4	16 511	-39,2	88,8	4,1
EU-Länder	3 438	-68,9	13 766	-42,1	74,0	4,0
Belgien	215	-61,1	329	-66,2	1,8	1,5
Bulgarien	43	-50,0	230	-35,4	1,2	5,3
Dänemark	203	-70,0	396	-60,5	2,1	2,0
Estland	6	-68,4	10	-65,5	0,1	1,7
Finnland	13	-85,4	22	-82,8	0,1	1,7
Frankreich	162	-68,4	353	-60,9	1,9	2,2
Griechenland	22	-66,7	85	-46,2	0,5	3,9
Republik Irland	9	-80,4	14	-84,4	0,1	1,6
Italien	161	-58,6	425	-45,0	2,3	2,6
Kroatien	15	-55,9	213	-49,2	1,1	14,2
Lettland	11	-57,7	45	+15,4	0,2	4,1
Litauen	33	-50,0	169	-26,5	0,9	5,1
Luxemburg	51	-60,2	86	-62,4	0,5	1,7
Malta	-	-	-	-	-	-
Niederlande	895	-80,5	1 895	-77,1	10,2	2,1
Österreich	225	-55,3	685	-28,6	3,7	3,0
Polen	438	-56,6	3 400	+15,6	18,3	7,8
Portugal	24	-67,1	255	-49,1	1,4	10,6
Rumänien	168	-3,4	2 566	+22,3	13,8	15,3
Schweden	200	-62,5	274	-58,5	1,5	1,4
Slowakische Republik	45	-35,7	643	+173,6	3,5	14,3
Slowenien	32	-38,5	211	-11,0	1,1	6,6
Spanien	92	-69,4	268	-51,3	1,4	2,9
Tschechische Republik	75	-57,6	500	+33,0	2,7	6,7
Ungarn	23	-82,0	72	-70,9	0,4	3,1
Vereinigtes Königreich	276	-64,1	618	-54,1	3,3	2,2
Zypern	1	x	2	x	-	2,0
Island	2	-66,7	2	-66,7	-	1,0
Norwegen	22	-88,4	28	-90,3	0,2	1,3
Russland	10	-95,5	85	-82,7	0,5	8,5
Schweiz	377	-40,0	817	-22,2	4,4	2,2
Türkei	22	-83,1	37	-85,4	0,2	1,7
Ukraine	26	-70,5	340	-23,6	1,8	13,1
sonstige europäische Länder	111	-68,7	1 436	+70,7	7,7	12,9
Afrika	10	-88,8	10	-96,4	0,1	1,0
Republik Südafrika	1	-91,7	1	-96,3	-	1,0
sonstige afrikanische Länder	9	-88,3	9	-96,4	-	1,0
Asien	39	-92,6	400	-67,5	2,2	10,3
Arabische Golfstaaten	7	-86,3	20	-84,1	0,1	2,9
Volksrepublik China und Hongkong	5	-97,2	9	-97,9	-	1,8
Indien	1	-97,9	8	-94,6	-	8,0
Israel	-	-	-	-	-	-
Japan	3	-94,5	5	-94,8	-	1,7
Südkorea	-	-	-	-	-	-
Taiwan	-	-	-	-	-	-
sonstige asiatische Länder	23	-81,9	358	+11,5	1,9	15,6
Amerika	220	-71,0	613	-65,3	3,3	2,8
Kanada	17	-74,2	66	-49,6	0,4	3,9
USA	172	-67,2	407	-67,7	2,2	2,4
sonstige nordamerikanische Länder	3	-50,0	45	+95,7	0,2	15,0
Mittelamerika und Karibik	7	-83,3	12	-83,8	0,1	1,7
Brasilien	6	-90,6	56	-69,2	0,3	9,3
sonstige südamerikanische Länder	15	-72,7	27	-71,9	0,1	1,8
Australien	2	-96,4	4	-97,6	-	2,0
Neuseeland und Ozeanien	3	-66,7	3	-85,0	-	1,0
Ohne Angabe	710	-78,1	1 058	-75,3	5,7	1,5

Anmerkungen Seite 31

Noch: 2.4 Leistung der Beherbergungsstätten nach Reisegebieten und Herkunftsländern

Oktober 2020

Reisegebiet Herkunftsland (ständiger Wohnsitz)	Ankünfte		Übernachtungen			Mittlere Aufenthalts- dauer ³⁾
	aller Gäste	Verän- derung ¹⁾	aller Gäste	Verän- derung ¹⁾	Anteil ²⁾	
Teutoburger Wald	114 122	-39,7	473 474	-25,2	100	4,1
Bundesrepublik Deutschland	107 846	-36,3	454 910	-22,4	96,1	4,2
Ausland	6 276	-68,2	18 564	-60,3	3,9	3,0
Europa	4 969	-64,8	15 351	-56,0	82,7	3,1
EU-Länder	3 922	-67,2	12 547	-56,7	67,6	3,2
Belgien	224	-71,2	555	-65,8	3,0	2,5
Bulgarien	28	-40,4	51	-45,2	0,3	1,8
Dänemark	165	-75,4	496	-64,1	2,7	3,0
Estland	3	-89,7	6	-88,0	-	2,0
Finnland	16	-84,0	50	-79,8	0,3	3,1
Frankreich	278	-71,4	760	-61,1	4,1	2,7
Griechenland	21	-61,1	108	-29,4	0,6	5,1
Republik Irland	8	-89,5	19	-88,1	0,1	2,4
Italien	233	-57,6	700	-44,6	3,8	3,0
Kroatien	31	-49,2	122	-37,1	0,7	3,9
Lettland	15	-71,2	18	-87,0	0,1	1,2
Litauen	25	-61,5	44	-71,2	0,2	1,8
Luxemburg	29	-63,3	49	-62,3	0,3	1,7
Malta	-	-	-	-	-	-
Niederlande	998	-72,6	2 795	-68,7	15,1	2,8
Österreich	359	-58,4	778	-60,8	4,2	2,2
Polen	668	-42,6	2 773	-28,9	14,9	4,2
Portugal	20	-66,1	161	-13,4	0,9	8,1
Rumänien	106	-46,2	747	+31,5	4,0	7,0
Schweden	95	-53,9	172	-57,5	0,9	1,8
Slowakische Republik	45	-51,6	170	+2,4	0,9	3,8
Slowenien	21	-67,2	153	-6,1	0,8	7,3
Spanien	99	-75,7	316	-61,0	1,7	3,2
Tschechische Republik	119	-66,5	700	-39,3	3,8	5,9
Ungarn	32	-78,7	170	-78,5	0,9	5,3
Vereinigtes Königreich	280	-77,0	627	-73,5	3,4	2,2
Zypern	4	+33,3	7	-36,4	-	1,8
Island	4	-69,2	12	-68,4	0,1	3,0
Norwegen	16	-88,6	25	-90,0	0,1	1,6
Russland	39	-88,2	148	-81,6	0,8	3,8
Schweiz	424	-39,0	951	-40,3	5,1	2,2
Türkei	43	-78,5	147	-69,1	0,8	3,4
Ukraine	20	-87,5	137	-53,4	0,7	6,9
sonstige europäische Länder	501	-16,9	1 384	-42,5	7,5	2,8
Afrika	30	-70,9	275	-54,9	1,5	9,2
Republik Südafrika	9	-81,6	22	-94,4	0,1	2,4
sonstige afrikanische Länder	21	-61,1	253	+17,7	1,4	12,0
Asien	91	-89,5	687	-75,1	3,7	7,5
Arabische Golfstaaten	15	-77,6	234	-43,2	1,3	15,6
Volksrepublik China und Hongkong	28	-91,3	66	-93,0	0,4	2,4
Indien	5	-93,0	33	-91,6	0,2	6,6
Israel	3	-91,9	34	-62,2	0,2	11,3
Japan	6	-96,2	9	-97,6	-	1,5
Südkorea	-	-100,0	189	+71,8	1,0	-
Taiwan	5	-75,0	10	-65,5	0,1	2,0
sonstige asiatische Länder	29	-81,3	112	-72,2	0,6	3,9
Amerika	94	-87,8	181	-91,8	1,0	1,9
Kanada	11	-80,4	28	-82,4	0,2	2,5
USA	59	-89,2	94	-93,4	0,5	1,6
sonstige nordamerikanische Länder	-	-	-	-	-	-
Mittelamerika und Karibik	7	-88,7	9	-96,4	-	1,3
Brasilien	12	-75,5	45	-66,7	0,2	3,8
sonstige südamerikanische Länder	5	-91,1	5	-97,8	-	1,0
Australien	6	-90,2	29	-80,4	0,2	4,8
Neuseeland und Ozeanien	4	-55,6	20	+42,9	0,1	5,0
Ohne Angabe	1 082	-71,8	2 021	-67,1	10,9	1,9

Anmerkungen Seite 31

Noch: 2.4 Leistung der Beherbergungsstätten nach Reisegebieten und Herkunftsländern

Oktober 2020

Reisegebiet Herkunftsland (ständiger Wohnsitz)	Ankünfte		Übernachtungen			Mittlere Aufenthalts- dauer ³⁾
	aller Gäste	Verän- derung ¹⁾	aller Gäste	Verän- derung ¹⁾	Anteil ²⁾	
Sauerland	151 546	-23,3	542 713	-12,9	100	3,6
Bundesrepublik Deutschland	146 083	-13,9	523 716	-2,1	96,5	3,6
Ausland	5 463	-80,4	18 997	-78,4	3,5	3,5
Europa	4 788	-81,4	17 418	-79,1	91,7	3,6
EU-Länder	4 222	-83,0	15 567	-80,8	81,9	3,7
Belgien	266	-88,0	730	-90,5	3,8	2,7
Bulgarien	33	-17,5	335	-9,5	1,8	10,2
Dänemark	108	-50,5	271	-56,1	1,4	2,5
Estland	16	+45,5	217	x	1,1	13,6
Finnland	17	-37,0	103	+123,9	0,5	6,1
Frankreich	98	-75,7	255	-73,7	1,3	2,6
Griechenland	11	-64,5	32	-30,4	0,2	2,9
Republik Irland	2	-94,3	4	-95,4	-	2,0
Italien	122	-69,7	337	-58,1	1,8	2,8
Kroatien	12	-69,2	78	-75,4	0,4	6,5
Lettland	5	-54,5	11	-42,1	0,1	2,2
Litauen	21	-36,4	155	+101,3	0,8	7,4
Luxemburg	15	-82,4	40	-79,2	0,2	2,7
Malta	-	-	-	-	-	-
Niederlande	2 314	-87,5	7 320	-88,0	38,5	3,2
Österreich	287	-49,0	781	-39,8	4,1	2,7
Polen	370	-54,8	1 612	-45,3	8,5	4,4
Portugal	43	-65,0	112	-71,5	0,6	2,6
Rumänien	49	-62,3	676	-5,7	3,6	13,8
Schweden	28	-80,6	72	-80,6	0,4	2,6
Slowakische Republik	27	-66,3	62	-90,2	0,3	2,3
Slowenien	8	-77,8	51	-46,3	0,3	6,4
Spanien	49	-71,7	300	-30,4	1,6	6,1
Tschechische Republik	111	-53,2	531	-19,9	2,8	4,8
Ungarn	94	-6,0	1 215	+380,2	6,4	12,9
Vereinigtes Königreich	110	-72,8	254	-75,3	1,3	2,3
Zypern	6	+20,0	13	-86,3	0,1	2,2
Island	1	-	2	-66,7	-	2,0
Norwegen	6	-92,2	30	-80,1	0,2	5,0
Russland	11	-88,8	24	-89,6	0,1	2,2
Schweiz	433	-0,7	1 408	+46,7	7,4	3,3
Türkei	9	-90,3	35	-87,7	0,2	3,9
Ukraine	17	-45,2	41	-28,1	0,2	2,4
sonstige europäische Länder	89	-52,4	311	-33,7	1,6	3,5
Afrika	7	-88,5	16	-90,4	0,1	2,3
Republik Südafrika	3	-62,5	5	-75,0	-	1,7
sonstige afrikanische Länder	4	-92,5	11	-92,5	0,1	2,8
Asien	52	-88,9	189	-85,3	1,0	3,6
Arabische Golfstaaten	6	-87,0	9	-88,0	-	1,5
Volksrepublik China und Hongkong	19	-89,6	39	-92,1	0,2	2,1
Indien	1	-97,4	6	-95,3	-	6,0
Israel	-	-	-	-	-	-
Japan	-	-	-	-	-	-
Südkorea	4	-80,0	64	+82,9	0,3	16,0
Taiwan	-	-	-	-	-	-
sonstige asiatische Länder	22	-67,2	71	-66,7	0,4	3,2
Amerika	44	-86,7	191	-79,9	1,0	4,3
Kanada	10	-78,3	19	-83,5	0,1	1,9
USA	24	-90,0	114	-82,9	0,6	4,8
sonstige nordamerikanische Länder	1	x	1	x	-	1,0
Mittelamerika und Karibik	5	-64,3	36	-52,6	0,2	7,2
Brasilien	3	-83,3	17	-75,0	0,1	5,7
sonstige südamerikanische Länder	1	-91,7	4	-83,3	-	4,0
Australien	12	-40,0	45	-	0,2	3,8
Neuseeland und Ozeanien	-	-	-	-	-	-
Ohne Angabe	560	-52,4	1 138	-47,3	6,0	2,0

Anmerkungen Seite 31

Noch: 2.4 Leistung der Beherbergungsstätten nach Reisegebieten und Herkunftsländern

Oktober 2020

Reisegebiet Herkunftsland (ständiger Wohnsitz)	Ankünfte		Übernachtungen			Mittlere Aufenthalts- dauer ³⁾
	aller Gäste	Verän- derung ¹⁾	aller Gäste	Verän- derung ¹⁾	Anteil ²⁾	
Siegerland-Wittgenstein	12 424	-49,0	49 345	-35,6	100	4,0
Bundesrepublik Deutschland	11 347	-42,4	46 831	-28,9	94,9	4,1
Ausland	1 077	-77,0	2 514	-76,6	5,1	2,3
Europa	878	-75,2	1 968	-76,3	78,3	2,2
EU-Länder	768	-76,2	1 763	-77,1	70,1	2,3
Belgien	53	-67,5	116	-64,6	4,6	2,2
Bulgarien	9	-	17	+13,3	0,7	1,9
Dänemark	7	-89,9	11	-91,2	0,4	1,6
Estland	13	x	13	x	0,5	1,0
Finnland	2	-77,8	2	-83,3	0,1	1,0
Frankreich	26	-84,9	54	-84,7	2,1	2,1
Griechenland	45	+200,0	106	+488,9	4,2	2,4
Republik Irland	-	-	-	-	-	-
Italien	32	-74,8	44	-85,9	1,8	1,4
Kroatien	2	-86,7	2	-93,3	0,1	1,0
Lettland	9	-60,9	248	x	9,9	27,6
Litauen	4	-69,2	6	-75,0	0,2	1,5
Luxemburg	7	-61,1	9	-64,0	0,4	1,3
Malta	-	-	-	-	-	-
Niederlande	193	-88,8	427	-91,0	17,0	2,2
Österreich	142	-25,3	205	-35,7	8,2	1,4
Polen	55	-66,9	140	-64,1	5,6	2,5
Portugal	3	-75,0	3	-80,0	0,1	1,0
Rumänien	19	-53,7	45	-26,2	1,8	2,4
Schweden	21	-60,4	28	-63,6	1,1	1,3
Slowakische Republik	3	-87,5	3	-97,2	0,1	1,0
Slowenien	32	+166,7	73	+329,4	2,9	2,3
Spanien	30	-46,4	33	-58,2	1,3	1,1
Tschechische Republik	28	-73,1	100	-54,8	4,0	3,6
Ungarn	-	-	-	-	-	-
Vereinigtes Königreich	33	-79,8	78	-72,2	3,1	2,4
Zypern	-	-	-	-	-	-
Island	-	-	-	-	-	-
Norwegen	1	-94,7	1	-97,3	-	1,0
Russland	4	-90,2	12	-89,0	0,5	3,0
Schweiz	96	-48,4	164	-51,6	6,5	1,7
Türkei	1	-96,2	4	-91,8	0,2	4,0
Ukraine	4	-80,0	6	-86,0	0,2	1,5
sonstige europäische Länder	4	-82,6	18	-59,1	0,7	4,5
Afrika	-	-100,0	46	-35,2	1,8	-
Republik Südafrika	-	-100,0	15	-50,0	0,6	-
sonstige afrikanische Länder	-	-100,0	31	-24,4	1,2	-
Asien	3	-99,0	34	-95,6	1,4	11,3
Arabische Golfstaaten	-	-	-	-	-	-
Volksrepublik China und Hongkong	1	-99,3	7	-98,3	0,3	7,0
Indien	-	-	-	-	-	-
Israel	-	-	-	-	-	-
Japan	-	-	-	-	-	-
Südkorea	1	-97,0	1	-97,4	-	1,0
Taiwan	-	-	-	-	-	-
sonstige asiatische Länder	1	-97,7	26	-82,6	1,0	26,0
Amerika	48	-81,1	73	-86,0	2,9	1,5
Kanada	-	-	-	-	-	-
USA	40	-81,1	60	-86,4	2,4	1,5
sonstige nordamerikanische Länder	-	-	-	-	-	-
Mittelamerika und Karibik	5	+25,0	7	-50,0	0,3	1,4
Brasilien	1	-83,3	2	-71,4	0,1	2,0
sonstige südamerikanische Länder	2	-60,0	4	-60,0	0,2	2,0
Australien	2	-93,1	2	-95,2	0,1	1,0
Neuseeland und Ozeanien	-	-	-	-	-	-
Ohne Angabe	146	-70,8	391	-61,6	15,6	2,7

Anmerkungen Seite 31

Noch: 2.4 Leistung der Beherbergungsstätten nach Reisegebieten und Herkunftsländern

Oktober 2020

Reisegebiet Herkunftsland (ständiger Wohnsitz)	Ankünfte		Übernachtungen			Mittlere Aufenthalts- dauer ³⁾
	aller Gäste	Verän- derung ¹⁾	aller Gäste	Verän- derung ¹⁾	Anteil ²⁾	
Bergisches Land	29 649	-52,6	91 928	-42,4	100	3,1
Bundesrepublik Deutschland	27 717	-46,6	86 359	-36,7	93,9	3,1
Ausland	1 932	-81,7	5 569	-76,1	6,1	2,9
Europa	1 679	-76,8	4 925	-69,8	88,4	2,9
EU-Länder	1 265	-80,0	4 261	-70,2	76,5	3,4
Belgien	156	-77,2	403	-67,7	7,2	2,6
Bulgarien	-	-	-	-	-	-
Dänemark	20	-88,6	46	-87,9	0,8	2,3
Estland	34	+385,7	69	+430,8	1,2	2,0
Finnland	7	-89,1	12	-88,0	0,2	1,7
Frankreich	68	-85,7	183	-75,2	3,3	2,7
Griechenland	7	-87,7	38	-76,8	0,7	5,4
Republik Irland	11	-54,2	16	-69,2	0,3	1,5
Italien	87	-84,8	177	-89,3	3,2	2,0
Kroatien	9	-35,7	173	+119,0	3,1	19,2
Lettland	7	-50,0	16	-66,0	0,3	2,3
Litauen	9	-67,9	30	-46,4	0,5	3,3
Luxemburg	107	-10,1	419	-23,5	7,5	3,9
Malta	-	-	-	-	-	-
Niederlande	189	-88,6	383	-87,6	6,9	2,0
Österreich	101	-76,6	245	-76,4	4,4	2,4
Polen	142	-72,6	936	-44,5	16,8	6,6
Portugal	13	-67,5	26	-75,9	0,5	2,0
Rumänien	15	-80,5	96	-75,5	1,7	6,4
Schweden	48	-57,9	89	-50,8	1,6	1,9
Slowakische Republik	6	-87,8	11	-91,5	0,2	1,8
Slowenien	20	-62,3	181	-27,6	3,3	9,1
Spanien	49	-82,1	218	-66,3	3,9	4,4
Tschechische Republik	15	-93,4	43	-90,9	0,8	2,9
Ungarn	26	-64,9	81	-53,7	1,5	3,1
Vereinigtes Königreich	114	-77,3	354	-60,5	6,4	3,1
Zypern	5	-	16	+128,6	0,3	3,2
Island	-	-	-	-	-	-
Norwegen	4	-89,5	15	-75,8	0,3	3,8
Russland	17	-88,7	50	-88,1	0,9	2,9
Schweiz	134	-58,5	268	-55,0	4,8	2,0
Türkei	241	+11,1	292	-42,7	5,2	1,2
Ukraine	5	-93,3	7	-95,8	0,1	1,4
sonstige europäische Länder	13	-87,3	32	-84,9	0,6	2,5
Afrika	2	-97,0	5	-97,8	0,1	2,5
Republik Südafrika	2	-92,9	5	-94,7	0,1	2,5
sonstige afrikanische Länder	-	-	-	-	-	-
Asien	31	-98,1	146	-95,9	2,6	4,7
Arabische Golfstaaten	10	-89,6	37	-87,7	0,7	3,7
Volksrepublik China und Hongkong	5	-98,8	19	-97,9	0,3	3,8
Indien	-	-100,0	6	-99,2	0,1	-
Israel	4	-94,4	15	-91,1	0,3	3,8
Japan	1	-99,6	11	-98,0	0,2	11,0
Südkorea	5	-91,4	30	-85,6	0,5	6,0
Taiwan	-	-100,0	1	-99,7	-	-
sonstige asiatische Länder	6	-96,2	27	-94,3	0,5	4,5
Amerika	44	-92,9	149	-90,0	2,7	3,4
Kanada	7	-92,1	57	-70,6	1,0	8,1
USA	25	-93,3	69	-92,0	1,2	2,8
sonstige nordamerikanische Länder	1	-66,7	4	-63,6	0,1	4,0
Mittelamerika und Karibik	2	-95,8	6	-94,8	0,1	3,0
Brasilien	9	-88,2	13	-92,9	0,2	1,4
sonstige südamerikanische Länder	-	-	-	-	-	-
Australien	-	-	-	-	-	-
Neuseeland und Ozeanien	-	-	-	-	-	-
Ohne Angabe	176	-82,9	344	-77,8	6,2	2,0

Anmerkungen Seite 31

Noch: 2.4 Leistung der Beherbergungsstätten nach Reisegebieten und Herkunftsländern

Oktober 2020

Reisegebiet Herkunftsland (ständiger Wohnsitz)	Ankünfte		Übernachtungen			Mittlere Aufenthalts- dauer ³⁾
	aller Gäste	Verän- derung ¹⁾	aller Gäste	Verän- derung ¹⁾	Anteil ²⁾	
Bonn und Rhein-Sieg-Kreis	68 732	-53,3	157 105	-48,1	100	2,3
Bundesrepublik Deutschland	64 188	-46,2	144 503	-39,7	92,0	2,3
Ausland	4 544	-83,7	12 602	-80,0	8,0	2,8
Europa	3 568	-80,7	9 624	-75,0	76,4	2,7
EU-Länder	2 760	-82,5	7 471	-76,9	59,3	2,7
Belgien	245	-87,5	490	-86,5	3,9	2,0
Bulgarien	24	-79,7	100	-68,4	0,8	4,2
Dänemark	65	-78,1	178	-69,4	1,4	2,7
Estland	1	-98,1	1	-98,9	-	1,0
Finnland	13	-92,4	28	-91,9	0,2	2,2
Frankreich	223	-81,5	473	-79,7	3,8	2,1
Griechenland	15	-95,5	100	-88,8	0,8	6,7
Republik Irland	17	-88,2	34	-85,6	0,3	2,0
Italien	216	-83,4	483	-84,7	3,8	2,2
Kroatien	25	-84,0	233	-65,9	1,8	9,3
Lettland	11	-74,4	134	+45,7	1,1	12,2
Litauen	15	-92,7	163	-57,2	1,3	10,9
Luxemburg	86	-74,0	125	-74,9	1,0	1,5
Malta	1	-90,0	4	-81,8	-	4,0
Niederlande	490	-85,0	902	-84,4	7,2	1,8
Österreich	237	-75,2	575	-68,6	4,6	2,4
Polen	210	-76,4	1 024	-60,3	8,1	4,9
Portugal	21	-80,0	61	-77,2	0,5	2,9
Rumänien	75	-60,5	263	-34,6	2,1	3,5
Schweden	72	-69,1	133	-71,8	1,1	1,8
Slowakische Republik	16	-90,3	306	-56,2	2,4	19,1
Slowenien	21	-71,2	90	-58,7	0,7	4,3
Spanien	73	-88,1	236	-82,1	1,9	3,2
Tschechische Republik	52	-88,3	355	-61,2	2,8	6,8
Ungarn	23	-91,0	63	-90,3	0,5	2,7
Vereinigtes Königreich	511	-77,2	906	-76,5	7,2	1,8
Zypern	2	-90,9	11	-80,0	0,1	5,5
Island	2	-87,5	6	-86,7	-	3,0
Norwegen	18	-87,0	35	-87,5	0,3	1,9
Russland	39	-91,9	127	-88,9	1,0	3,3
Schweiz	599	-47,4	1 327	-43,5	10,5	2,2
Türkei	49	-85,5	170	-71,5	1,3	3,5
Ukraine	29	-79,6	75	-82,8	0,6	2,6
sonstige europäische Länder	72	-83,9	413	-67,4	3,3	5,7
Afrika	53	-93,5	240	-89,0	1,9	4,5
Republik Südafrika	9	-92,9	19	-93,7	0,2	2,1
sonstige afrikanische Länder	44	-93,6	221	-88,2	1,8	5,0
Asien	192	-95,7	1 005	-92,7	8,0	5,2
Arabische Golfstaaten	68	-87,3	399	-75,3	3,2	5,9
Volksrepublik China und Hongkong	49	-97,2	185	-96,9	1,5	3,8
Indien	10	-97,9	82	-94,3	0,7	8,2
Israel	5	-95,9	20	-93,7	0,2	4,0
Japan	6	-98,4	76	-92,4	0,6	12,7
Südkorea	9	-96,7	13	-97,0	0,1	1,4
Taiwan	1	-98,8	2	-98,8	-	2,0
sonstige asiatische Länder	44	-95,0	228	-91,9	1,8	5,2
Amerika	262	-91,5	825	-87,5	6,5	3,1
Kanada	18	-94,2	88	-86,3	0,7	4,9
USA	189	-90,9	488	-88,1	3,9	2,6
sonstige nordamerikanische Länder	-	-	-	-	-	-
Mittelamerika und Karibik	14	-91,9	55	-87,9	0,4	3,9
Brasilien	10	-95,5	72	-87,9	0,6	7,2
sonstige südamerikanische Länder	31	-89,6	122	-84,4	1,0	3,9
Australien	13	-92,7	48	-86,5	0,4	3,7
Neuseeland und Ozeanien	2	-92,3	6	-89,5	-	3,0
Ohne Angabe	454	-41,3	854	-46,9	6,8	1,9

Anmerkungen Seite 31

Noch: 2.4 Leistung der Beherbergungsstätten nach Reisegebieten und Herkunftsländern

Oktober 2020

Reisegebiet Herkunftsland (ständiger Wohnsitz)	Ankünfte		Übernachtungen			Mittlere Aufenthalts- dauer ³⁾
	aller Gäste	Verän- derung ¹⁾	aller Gäste	Verän- derung ¹⁾	Anteil ²⁾	
Köln und Rhein-Erft-Kreis	140 867	-62,9	296 218	-59,1	100	2,1
Bundesrepublik Deutschland	121 367	-51,2	250 768	-45,5	84,7	2,1
Ausland	19 500	-85,1	45 450	-82,8	15,3	2,3
Europa	15 122	-80,8	34 294	-78,0	75,5	2,3
EU-Länder	11 528	-82,2	25 789	-79,6	56,7	2,2
Belgien	1 109	-85,0	1 692	-84,5	3,7	1,5
Bulgarien	123	-72,7	280	-78,1	0,6	2,3
Dänemark	309	-76,8	674	-73,2	1,5	2,2
Estland	214	+57,4	398	+46,9	0,9	1,9
Finnland	107	-84,2	256	-82,0	0,6	2,4
Frankreich	1 148	-79,8	1 887	-81,5	4,2	1,6
Griechenland	158	-85,0	365	-87,3	0,8	2,3
Republik Irland	95	-88,7	154	-91,0	0,3	1,6
Italien	812	-87,5	1 885	-87,1	4,1	2,3
Kroatien	180	-51,0	788	-17,7	1,7	4,4
Lettland	44	-75,8	68	-86,6	0,1	1,5
Litauen	75	-80,9	115	-86,9	0,3	1,5
Luxemburg	290	-83,2	450	-81,9	1,0	1,6
Malta	23	-80,2	38	-87,2	0,1	1,7
Niederlande	1 502	-87,4	2 754	-86,1	6,1	1,8
Österreich	829	-77,4	1 612	-78,0	3,5	1,9
Polen	829	-69,6	3 464	-56,0	7,6	4,2
Portugal	157	-82,7	492	-78,1	1,1	3,1
Rumänien	358	-62,1	2 101	-9,5	4,6	5,9
Schweden	206	-82,4	382	-83,0	0,8	1,9
Slowakische Republik	53	-82,4	175	-77,3	0,4	3,3
Slowenien	44	-90,3	215	-73,9	0,5	4,9
Spanien	693	-85,5	1 367	-86,9	3,0	2,0
Tschechische Republik	84	-90,2	130	-92,1	0,3	1,5
Ungarn	86	-88,3	377	-81,2	0,8	4,4
Vereinigtes Königreich	1 966	-78,8	3 606	-79,0	7,9	1,8
Zypern	34	-79,3	64	-87,5	0,1	1,9
Island	21	-89,7	39	-88,7	0,1	1,9
Norwegen	39	-94,6	110	-89,6	0,2	2,8
Russland	193	-92,7	436	-92,9	1,0	2,3
Schweiz	2 544	-49,1	5 302	-43,6	11,7	2,1
Türkei	301	-89,2	636	-89,7	1,4	2,1
Ukraine	109	-87,7	725	-61,0	1,6	6,7
sonstige europäische Länder	387	-78,4	1 257	-72,6	2,8	3,2
Afrika	130	-93,2	1 183	-79,2	2,6	9,1
Republik Südafrika	12	-96,7	41	-96,3	0,1	3,4
sonstige afrikanische Länder	118	-92,4	1 142	-75,1	2,5	9,7
Asien	602	-96,6	2 020	-95,2	4,4	3,4
Arabische Golfstaaten	162	-90,1	592	-86,4	1,3	3,7
Volksrepublik China und Hongkong	137	-97,4	294	-97,4	0,6	2,1
Indien	39	-96,8	109	-97,2	0,2	2,8
Israel	53	-92,8	118	-92,8	0,3	2,2
Japan	41	-98,5	87	-98,3	0,2	2,1
Südkorea	7	-99,0	11	-99,3	-	1,6
Taiwan	14	-98,7	35	-98,3	0,1	2,5
sonstige asiatische Länder	149	-96,6	774	-93,4	1,7	5,2
Amerika	2 051	-89,6	4 318	-88,9	9,5	2,1
Kanada	75	-95,6	153	-94,9	0,3	2,0
USA	1 823	-86,5	3 531	-85,3	7,8	1,9
sonstige nordamerikanische Länder	30	-78,1	70	-80,4	0,2	2,3
Mittelamerika und Karibik	27	-96,8	188	-90,8	0,4	7,0
Brasilien	52	-97,2	207	-95,8	0,5	4,0
sonstige südamerikanische Länder	44	-97,4	169	-96,4	0,4	3,8
Australien	61	-93,8	109	-94,9	0,2	1,8
Neuseeland und Ozeanien	7	-97,5	10	-98,4	-	1,4
Ohne Angabe	1 527	-86,7	3 516	-82,4	7,7	2,3

Anmerkungen Seite 31

Noch: 2.4 Leistung der Beherbergungsstätten nach Reisegebieten und Herkunftsländern

Oktober 2020

Reisegebiet Herkunftsland (ständiger Wohnsitz)	Ankünfte		Übernachtungen			Mittlere Aufenthalts- dauer ³⁾
	aller Gäste	Verän- derung ¹⁾	aller Gäste	Verän- derung ¹⁾	Anteil ²⁾	
Düsseldorf und Kreis Mettmann	99 129	-67,6	176 910	-68,4	100	1,8
Bundesrepublik Deutschland	82 493	-55,6	144 167	-54,1	81,5	1,7
Ausland	16 636	-86,2	32 743	-86,6	18,5	2,0
Europa	13 010	-82,4	24 902	-82,5	76,1	1,9
EU-Länder	10 737	-82,2	20 498	-82,2	62,6	1,9
Belgien	748	-81,5	1 172	-81,6	3,6	1,6
Bulgarien	72	-83,6	269	-66,9	0,8	3,7
Dänemark	193	-84,5	444	-78,4	1,4	2,3
Estland	31	-85,6	43	-88,6	0,1	1,4
Finnland	62	-94,8	111	-95,0	0,3	1,8
Frankreich	812	-83,9	1 468	-84,1	4,5	1,8
Griechenland	231	-82,8	395	-88,5	1,2	1,7
Republik Irland	69	-89,4	137	-88,4	0,4	2,0
Italien	791	-90,3	1 499	-92,0	4,6	1,9
Kroatien	87	-65,2	509	+0,6	1,6	5,9
Lettland	42	-76,4	80	-77,3	0,2	1,9
Litauen	58	-81,4	138	-75,9	0,4	2,4
Luxemburg	201	-79,2	372	-74,2	1,1	1,9
Malta	32	-53,6	65	-65,2	0,2	2,0
Niederlande	1 985	-76,7	2 992	-78,0	9,1	1,5
Österreich	897	-76,6	1 726	-80,4	5,3	1,9
Polen	639	-81,1	1 801	-74,4	5,5	2,8
Portugal	128	-84,0	258	-84,9	0,8	2,0
Rumänien	274	-75,2	646	-70,6	2,0	2,4
Schweden	225	-85,3	442	-82,2	1,3	2,0
Slowakische Republik	110	-73,1	240	-63,9	0,7	2,2
Slowenien	41	-88,5	122	-80,7	0,4	3,0
Spanien	731	-86,2	1 546	-85,5	4,7	2,1
Tschechische Republik	96	-89,5	167	-91,6	0,5	1,7
Ungarn	92	-86,3	134	-89,1	0,4	1,5
Vereinigtes Königreich	2 053	-77,8	3 622	-77,5	11,1	1,8
Zypern	37	-67,3	100	-67,7	0,3	2,7
Island	47	-55,2	50	-77,1	0,2	1,1
Norwegen	63	-91,6	92	-92,6	0,3	1,5
Russland	184	-95,0	373	-95,2	1,1	2,0
Schweiz	1 404	-65,9	2 755	-63,7	8,4	2,0
Türkei	164	-94,3	378	-93,8	1,2	2,3
Ukraine	147	-86,1	271	-87,7	0,8	1,8
sonstige europäische Länder	264	-72,3	485	-75,3	1,5	1,8
Afrika	142	-92,9	273	-95,0	0,8	1,9
Republik Südafrika	19	-95,1	32	-97,1	0,1	1,7
sonstige afrikanische Länder	123	-92,4	241	-94,4	0,7	2,0
Asien	1 442	-93,2	3 380	-92,9	10,3	2,3
Arabische Golfstaaten	172	-95,9	405	-94,9	1,2	2,4
Volksrepublik China und Hongkong	455	-90,4	784	-92,2	2,4	1,7
Indien	393	-77,8	662	-85,8	2,0	1,7
Israel	105	-84,4	223	-86,3	0,7	2,1
Japan	138	-97,1	586	-94,6	1,8	4,2
Südkorea	28	-96,0	110	-93,2	0,3	3,9
Taiwan	9	-98,0	22	-98,8	0,1	2,4
sonstige asiatische Länder	142	-96,3	588	-93,5	1,8	4,1
Amerika	739	-93,9	1 686	-93,9	5,1	2,3
Kanada	53	-95,4	172	-93,4	0,5	3,2
USA	582	-92,6	1 222	-92,5	3,7	2,1
sonstige nordamerikanische Länder	1	-99,3	2	-99,4	-	2,0
Mittelamerika und Karibik	20	-96,9	69	-95,9	0,2	3,5
Brasilien	35	-97,4	96	-97,6	0,3	2,7
sonstige südamerikanische Länder	48	-95,6	125	-95,7	0,4	2,6
Australien	41	-93,9	72	-96,2	0,2	1,8
Neuseeland und Ozeanien	13	-93,2	36	-92,4	0,1	2,8
Ohne Angabe	1 249	-88,2	2 394	-88,0	7,3	1,9

Noch: 2.4 Leistung der Beherbergungsstätten nach Reisegebieten und Herkunftsländern

Oktober 2020

Reisegebiet Herkunftsland (ständiger Wohnsitz)	Ankünfte		Übernachtungen			Mittlere Aufenthalts- dauer ³⁾
	aller Gäste	Verän- derung ¹⁾	aller Gäste	Verän- derung ¹⁾	Anteil ²⁾	
Ruhrgebiet	141 479	-59,4	333 794	-52,3	100	2,4
Bundesrepublik Deutschland	127 362	-55,4	300 946	-46,8	90,2	2,4
Ausland	14 117	-77,5	32 848	-75,3	9,8	2,3
Europa	11 972	-75,6	27 990	-71,1	85,2	2,3
EU-Länder	9 617	-76,6	22 750	-71,8	69,3	2,4
Belgien	687	-79,5	1 267	-77,3	3,9	1,8
Bulgarien	365	-30,1	675	-39,2	2,1	1,8
Dänemark	169	-89,6	222	-93,6	0,7	1,3
Estland	25	-51,0	41	-59,8	0,1	1,6
Finnland	41	-89,9	106	-87,3	0,3	2,6
Frankreich	778	-76,8	1 307	-80,3	4,0	1,7
Griechenland	125	-64,8	284	-63,1	0,9	2,3
Republik Irland	44	-85,3	125	-81,5	0,4	2,8
Italien	609	-76,7	1 420	-77,7	4,3	2,3
Kroatien	74	-66,4	265	-51,6	0,8	3,6
Lettland	39	-56,7	60	-57,7	0,2	1,5
Litauen	107	-59,5	453	-13,5	1,4	4,2
Luxemburg	110	-85,9	215	-80,9	0,7	2,0
Malta	4	-71,4	8	-69,2	-	2,0
Niederlande	1 543	-84,2	2 787	-81,6	8,5	1,8
Österreich	866	-71,3	2 320	-62,0	7,1	2,7
Polen	1 126	-66,4	3 724	-55,7	11,3	3,3
Portugal	92	-68,1	227	-65,4	0,7	2,5
Rumänien	777	-29,9	2 248	-6,3	6,8	2,9
Schweden	241	-81,3	406	-82,5	1,2	1,7
Slowakische Republik	66	-75,0	240	-62,8	0,7	3,6
Slowenien	171	+1,2	1 014	+54,6	3,1	5,9
Spanien	359	-74,6	683	-75,9	2,1	1,9
Tschechische Republik	222	-73,8	584	-68,4	1,8	2,6
Ungarn	102	-86,7	314	-79,8	1,0	3,1
Vereinigtes Königreich	832	-82,8	1 691	-83,2	5,1	2,0
Zypern	43	+16,2	64	-33,3	0,2	1,5
Island	6	-88,9	13	-93,2	-	2,2
Norwegen	31	-92,3	50	-93,8	0,2	1,6
Russland	183	-85,0	389	-86,1	1,2	2,1
Schweiz	977	-69,8	1 931	-67,0	5,9	2,0
Türkei	229	-77,8	459	-82,9	1,4	2,0
Ukraine	193	-76,1	313	-79,0	1,0	1,6
sonstige europäische Länder	736	-36,3	2 085	-18,6	6,3	2,8
Afrika	142	-74,8	288	-78,9	0,9	2,0
Republik Südafrika	7	-92,2	14	-93,5	-	2,0
sonstige afrikanische Länder	135	-71,5	274	-76,2	0,8	2,0
Asien	384	-93,6	1 166	-93,8	3,5	3,0
Arabische Golfstaaten	34	-90,6	77	-91,3	0,2	2,3
Volksrepublik China und Hongkong	76	-96,5	249	-96,8	0,8	3,3
Indien	33	-96,9	128	-97,0	0,4	3,9
Israel	20	-90,1	55	-88,2	0,2	2,8
Japan	13	-98,0	32	-97,9	0,1	2,5
Südkorea	15	-94,8	48	-94,0	0,1	3,2
Taiwan	6	-97,0	16	-97,0	-	2,7
sonstige asiatische Länder	187	-81,6	561	-76,1	1,7	3,0
Amerika	401	-90,7	1 121	-89,4	3,4	2,8
Kanada	55	-87,0	246	-78,4	0,7	4,5
USA	285	-90,7	653	-91,0	2,0	2,3
sonstige nordamerikanische Länder	2	-96,8	2	-98,1	-	1,0
Mittelamerika und Karibik	22	-86,9	89	-78,9	0,3	4,0
Brasilien	24	-90,0	101	-86,3	0,3	4,2
sonstige südamerikanische Länder	13	-96,2	30	-96,9	0,1	2,3
Australien	20	-90,3	58	-89,4	0,2	2,9
Neuseeland und Ozeanien	4	-93,5	5	-97,3	-	1,3
Ohne Angabe	1 194	-55,3	2 220	-50,9	6,8	1,9

Anmerkungen Seite 31

Noch: 2.4 Leistung der Beherbergungsstätten nach Reisegebieten und Herkunftsländern

Oktober 2020

Reisegebiet Herkunftsland (ständiger Wohnsitz)	Ankünfte		Übernachtungen			Mittlere Aufenthalts- dauer ³⁾
	aller Gäste	Verän- derung ¹⁾	aller Gäste	Verän- derung ¹⁾	Anteil ²⁾	
Bergisches Städtedreieck	14 248	-64,0	40 339	-54,4	100	2,8
Bundesrepublik Deutschland	13 061	-58,9	37 666	-47,6	93,4	2,9
Ausland	1 187	-84,8	2 673	-84,0	6,6	2,3
Europa	943	-83,9	2 323	-80,2	86,9	2,5
EU-Länder	806	-83,7	2 090	-78,8	78,2	2,6
Belgien	59	-78,1	149	-71,0	5,6	2,5
Bulgarien	11	-79,6	20	-82,5	0,7	1,8
Dänemark	24	-88,1	38	-85,8	1,4	1,6
Estland	-	-	-	-	-	-
Finnland	3	-90,3	4	-92,3	0,1	1,3
Frankreich	60	-87,9	83	-90,7	3,1	1,4
Griechenland	6	-93,8	22	-92,3	0,8	3,7
Republik Irland	5	-89,8	29	-70,4	1,1	5,8
Italien	104	-78,5	380	-66,2	14,2	3,7
Kroatien	5	-89,4	8	-93,3	0,3	1,6
Lettland	2	-90,9	6	-87,8	0,2	3,0
Litauen	4	-95,7	10	-94,4	0,4	2,5
Luxemburg	11	-73,2	15	-79,2	0,6	1,4
Malta	-	-	-	-	-	-
Niederlande	134	-80,0	206	-81,5	7,7	1,5
Österreich	64	-71,7	150	-64,5	5,6	2,3
Polen	144	-75,2	609	-47,6	22,8	4,2
Portugal	6	-93,2	8	-94,4	0,3	1,3
Rumänien	23	-75,5	58	-73,1	2,2	2,5
Schweden	28	-87,6	41	-85,9	1,5	1,5
Slowakische Republik	8	-89,3	22	-88,8	0,8	2,8
Slowenien	6	-84,2	7	-90,0	0,3	1,2
Spanien	43	-87,9	59	-89,1	2,2	1,4
Tschechische Republik	15	-91,8	25	-94,6	0,9	1,7
Ungarn	7	-96,1	11	-98,6	0,4	1,6
Vereinigtes Königreich	31	-90,7	118	-81,9	4,4	3,8
Zypern	3	-25,0	12	+20,0	0,4	4,0
Island	-	-	-	-	-	-
Norwegen	3	-92,1	4	-93,2	0,1	1,3
Russland	7	-95,0	16	-95,3	0,6	2,3
Schweiz	87	-71,4	148	-73,7	5,5	1,7
Türkei	5	-97,3	5	-98,9	0,2	1,0
Ukraine	11	-87,4	23	-85,7	0,9	2,1
sonstige europäische Länder	24	-81,3	37	-86,8	1,4	1,5
Afrika	8	-90,1	16	-92,7	0,6	2,0
Republik Südafrika	2	-88,2	10	-71,4	0,4	5,0
sonstige afrikanische Länder	6	-90,6	6	-96,7	0,2	1,0
Asien	15	-97,8	41	-98,3	1,5	2,7
Arabische Golfstaaten	1	-97,4	1	-98,4	-	1,0
Volksrepublik China und Hongkong	4	-98,2	9	-99,1	0,3	2,3
Indien	1	-98,9	1	-99,6	-	1,0
Israel	2	-97,7	12	-94,4	0,4	6,0
Japan	-	-	-	-	-	-
Südkorea	1	-94,7	1	-97,0	-	1,0
Taiwan	-	-	-	-	-	-
sonstige asiatische Länder	6	-95,9	17	-96,7	0,6	2,8
Amerika	42	-93,5	68	-94,8	2,5	1,6
Kanada	-	-	-	-	-	-
USA	42	-89,8	67	-91,0	2,5	1,6
sonstige nordamerikanische Länder	-	-	-	-	-	-
Mittelamerika und Karibik	-	-	-	-	-	-
Brasilien	-	-100,0	1	-99,4	-	-
sonstige südamerikanische Länder	-	-	-	-	-	-
Australien	2	-96,1	2	-97,5	0,1	1,0
Neuseeland und Ozeanien	-	-	-	-	-	-
Ohne Angabe	177	-61,9	223	-76,6	8,3	1,3

Noch: 2.4 Leistung der Beherbergungsstätten nach Reisegebieten und Herkunftsländern

Oktober 2020

Reisegebiet Herkunftsland (ständiger Wohnsitz)	Ankünfte		Übernachtungen			Mittlere Aufenthalts- dauer ³⁾
	aller Gäste	Verän- derung ¹⁾	aller Gäste	Verän- derung ¹⁾	Anteil ²⁾	
Nordrhein-Westfalen	1 046 556	-52,1	2 886 837	-42,1	100	2,8
Bundesrepublik Deutschland	953 497	-43,0	2 654 839	-31,7	92,0	2,8
Ausland	93 059	-81,7	231 998	-78,9	8,0	2,5
Europa	74 479	-78,8	189 351	-74,8	81,6	2,5
EU-Länder	60 997	-79,7	156 915	-75,6	67,6	2,6
Belgien	5 454	-82,2	10 159	-82,5	4,4	1,9
Bulgarien	868	-59,4	2 467	-55,6	1,1	2,8
Dänemark	1 499	-80,3	3 347	-76,6	1,4	2,2
Estland	370	-44,5	843	-27,0	0,4	2,3
Finnland	315	-90,1	760	-88,2	0,3	2,4
Frankreich	4 513	-80,4	8 793	-79,0	3,8	1,9
Griechenland	736	-80,6	1 780	-82,1	0,8	2,4
Republik Irland	317	-86,8	629	-86,7	0,3	2,0
Italien	3 726	-84,6	8 758	-84,2	3,8	2,4
Kroatien	506	-62,4	2 709	-37,7	1,2	5,4
Lettland	205	-71,7	728	-55,3	0,3	3,6
Litauen	406	-75,1	1 465	-58,3	0,6	3,6
Luxemburg	1 054	-78,6	2 049	-73,8	0,9	1,9
Malta	68	-75,7	135	-80,4	0,1	2,0
Niederlande	13 878	-83,9	30 863	-83,9	13,3	2,2
Österreich	4 615	-71,2	10 669	-68,4	4,6	2,3
Polen	5 575	-67,5	23 673	-49,3	10,2	4,2
Portugal	602	-78,7	1 867	-74,1	0,8	3,1
Rumänien	2 230	-53,2	10 999	-17,4	4,7	4,9
Schweden	1 333	-78,4	2 461	-77,1	1,1	1,8
Slowakische Republik	440	-75,4	2 312	-52,4	1,0	5,3
Slowenien	561	-61,5	2 525	-33,6	1,1	4,5
Spanien	2 527	-83,7	5 653	-82,1	2,4	2,2
Tschechische Republik	965	-80,9	3 584	-70,3	1,5	3,7
Ungarn	572	-84,0	3 249	-66,2	1,4	5,7
Vereinigtes Königreich	7 500	-77,5	14 105	-77,1	6,1	1,9
Zypern	162	-59,2	333	-71,8	0,1	2,1
Island	85	-82,7	140	-86,9	0,1	1,6
Norwegen	240	-91,1	456	-90,1	0,2	1,9
Russland	754	-92,4	1 852	-91,7	0,8	2,5
Schweiz	7 976	-56,4	16 999	-50,9	7,3	2,1
Türkei	1 252	-85,9	2 550	-87,2	1,1	2,0
Ukraine	663	-82,8	2 250	-71,9	1,0	3,4
sonstige europäische Länder	2 512	-61,5	8 189	-49,3	3,5	3,3
Afrika	659	-89,5	2 617	-85,3	1,1	4,0
Republik Südafrika	103	-91,5	237	-93,4	0,1	2,3
sonstige afrikanische Länder	556	-89,0	2 380	-83,2	1,0	4,3
Asien	3 164	-94,8	10 089	-93,3	4,3	3,2
Arabische Golfstaaten	511	-93,3	1 955	-88,9	0,8	3,8
Volksrepublik China und Hongkong	821	-95,3	1 737	-96,1	0,7	2,1
Indien	551	-91,1	1 285	-93,3	0,6	2,3
Israel	207	-90,7	542	-89,6	0,2	2,6
Japan	221	-97,8	838	-96,2	0,4	3,8
Südkorea	76	-96,8	477	-91,0	0,2	6,3
Taiwan	43	-98,1	121	-97,8	0,1	2,8
sonstige asiatische Länder	734	-93,9	3 134	-89,9	1,4	4,3
Amerika	4 616	-90,1	10 625	-89,5	4,6	2,3
Kanada	321	-92,5	973	-89,1	0,4	3,0
USA	3 785	-88,1	7 736	-87,7	3,3	2,0
sonstige nordamerikanische Länder	38	-89,9	124	-86,6	0,1	3,3
Mittelamerika und Karibik	122	-94,5	534	-90,7	0,2	4,4
Brasilien	166	-96,1	715	-94,0	0,3	4,3
sonstige südamerikanische Länder	184	-95,3	543	-94,9	0,2	3,0
Australien	170	-93,3	412	-93,1	0,2	2,4
Neuseeland und Ozeanien	36	-94,3	83	-94,6	-	2,3
Ohne Angabe	9 935	-75,8	18 821	-73,8	8,1	1,9

Anmerkungen Seite 31

3.1 Leistung der Beherbergungsstätten nach Verwaltungsbezirken

Januar bis Oktober 2020

Amtliche Schlüsselnummer	Verwaltungsbezirk	Ankünfte				Übernachtungen	
		aller Gäste	Veränderung ¹⁾	ausländischer Gäste	Veränderung ¹⁾	aller Gäste	Veränderung ¹⁾
	Kreisfreie Städte						
111 000	Düsseldorf	1 032 290	-58,8	295 264	-67,3	1 730 064	-58,2
112 000	Duisburg	122 894	-50,4	17 651	-62,2	263 843	-45,1
113 000	Essen	308 892	-55,0	47 043	-65,0	677 516	-50,8
114 000	Krefeld	55 618	-56,0	9 928	-68,5	100 909	-52,9
116 000	Mönchengladbach	88 930	-48,5	16 366	-58,4	153 366	-46,9
117 000	Mülheim an der Ruhr	44 335	-48,1	5 737	-55,7	93 656	-42,7
119 000	Oberhausen	101 902	-51,4	14 936	-59,5	243 311	-45,3
120 000	Remscheid	24 635	-58,8	2 450	-77,3	48 286	-51,2
122 000	Solingen	19 653	-52,4	2 504	-61,7	37 940	-52,1
124 000	Wuppertal	116 692	-47,8	13 478	-64,1	297 799	-45,4
154 000	Kreis Kleve	228 732	-41,3	45 362	-47,7	530 382	-35,7
154 004	Bedburg-Hau	1 975	-64,3	312	-75,3	5 093	-58,3
154 008	Emmerich am Rhein, Stadt	20 234	-11,5	4 406	-17,6	36 235	-17,1
154 012	Geldern, Stadt	21 280	-24,1	1 658	-38,9	81 353	-17,5
154 016	Goch, Stadt	24 650	-38,5	4 624	-36,9	58 518	-33,9
154 020	Issum	1 994	-35,8	250	-67,7	5 208	-34,6
154 024	Kalkar, Stadt	46 762	-39,2	16 751	-35,1	106 887	-30,7
154 028	Kerken	2 131	-68,8	228	-75,5	3 431	-71,6
154 032	Kevelaer, Stadt	24 813	-42,5	2 312	-69,6	59 181	-30,7
154 036	Kleve, Stadt	21 959	-54,0	3 322	-58,3	42 842	-51,5
154 040	Kranenburg	6 163	-65,3	1 119	-65,5	14 512	-67,5
154 044	Rees, Stadt	16 724	-29,0	1 954	-41,7	34 149	-24,0
154 048	Rheurdt	1 794	-68,5	-	-100,0	4 020	-69,4
154 052	Straelen, Stadt	8 611	-44,0	751	-64,3	17 761	-42,6
154 056	Uedem	8 419	-28,0	119	-15,0	22 170	-31,0
154 060	Wachtendonk	5 225	-27,3	356	-47,0	16 854	-18,7
154 064	Weeze	15 998	-53,5	7 200	-58,2	22 168	-53,4
158 000	Kreis Mettmann	200 354	-57,8	34 320	-68,6	399 180	-53,8
158 004	Erkrath, Stadt	6 999	-47,4	866	-48,8	13 274	-48,6
158 008	Haan, Stadt	10 309	-55,9	1 405	-64,0	20 505	-54,2
158 012	Heiligenhaus, Stadt
158 016	Hilden, Stadt	27 981	-45,6	2 994	-68,9	67 765	-44,2
158 020	Langenfeld (Rhld.), Stadt	11 706	-53,0	1 465	-54,8	35 107	-35,4
158 024	Mettmann, Stadt	34 017	-56,1	6 529	-70,3	63 297	-54,3
158 026	Monheim am Rhein, Stadt	19 266	-62,1	4 697	-67,9	36 539	-56,2
158 028	Ratingen, Stadt	67 048	-64,1	12 230	-74,0	119 043	-62,1
158 032	Velbert, Stadt	16 582	-52,4	2 796	-40,5	30 471	-49,2
158 036	Wülfrath, Stadt
162 000	Rhein-Kreis Neuss	174 322	-51,5	35 208	-58,8	516 523	-38,3
162 004	Dormagen, Stadt	16 080	-42,6	1 972	-67,3	81 034	-20,7
162 008	Grevenbroich, Stadt	14 673	-44,1	3 797	+16,9	35 946	-42,2
162 012	Jüchen, Stadt	2 129	-55,3	255	-84,9	5 814	-28,9
162 016	Kaarst, Stadt	15 733	-60,0	2 766	-67,2	26 753	-56,5
162 020	Korschenbroich, Stadt
162 022	Meerbusch, Stadt	17 362	-46,8	2 134	-61,8	119 340	-25,3
162 024	Neuss, Stadt	102 293	-53,5	23 750	-59,8	175 818	-51,2
162 028	Rommerskirchen
166 000	Kreis Viersen	84 958	-44,8	8 658	-61,4	197 119	-37,2
166 004	Brüggen	6 386	-58,6	879	-58,3	19 543	-44,2
166 008	Grefrath	3 673	-48,8	255	-69,2	8 925	-48,0
166 012	Kempfen, Stadt	7 016	-33,3	389	-62,0	23 570	-21,4
166 016	Netetal, Stadt	26 872	-53,5	2 684	-70,6	55 911	-49,4
166 020	Niederkrüchten	7 399	-22,2	871	-43,3	19 379	-9,8
166 024	Schwalmtal
166 028	Tönisvorst, Stadt
166 032	Viersen, Stadt	7 387	-45,5	444	-57,3	13 819	-39,6
166 036	Willich, Stadt	22 407	-32,8	2 722	-51,7	49 758	-25,7
170 000	Kreis Wesel	218 091	-42,8	25 143	-52,9	477 755	-35,3
170 004	Alpen	3 173	-50,6	335	-69,6	6 435	-54,1
170 008	Dinslaken, Stadt	13 544	-35,4	2 352	-32,0	29 013	-29,7
170 012	Hamminkeln, Stadt	14 104	-35,3	486	-64,0	59 032	-22,2
170 016	Hünxe	1 886	-67,7	176	-85,9	3 721	-66,1
170 020	Kamp-Lintfort, Stadt	15 477	-36,8	777	-58,8	28 037	-31,9

1) Veränderung gegenüber dem Vorjahreszeitraum in % – 2) mittlere Aufenthaltsdauer (in Tagen) = Übernachtungen / Ankünfte – 3) mittlere Auslastung der angebotenen-Betten = (Übernachtungen / angebotene Bettentage) * 100

Noch: 3.1 Leistung der Beherbergungsstätten nach Verwaltungsbezirken

Januar bis Oktober 2020

Amtliche Schlüsselnummer	Verwaltungsbezirk	Übernachtungen		Mittlere Aufenthaltsdauer ²⁾		Mittlere Auslastung der angebotenen Betten ³⁾
		ausländischer Gäste	Veränderung ¹⁾	aller Gäste	ausländischer Gäste	
	Kreisfreie Städte					
111 000	Düsseldorf	531 149	-67,4	1,7	1,8	23,8
112 000	Duisburg	32 394	-61,5	2,1	1,8	26,3
113 000	Essen	93 829	-65,2	2,2	2,0	24,7
114 000	Krefeld	17 419	-68,3	1,8	1,8	22,0
116 000	Mönchengladbach	25 470	-61,3	1,7	1,6	27,0
117 000	Mülheim an der Ruhr	16 132	-47,4	2,1	2,8	18,7
119 000	Oberhausen	33 101	-58,8	2,4	2,2	29,6
120 000	Remscheid	4 040	-77,1	2,0	1,6	18,3
122 000	Solingen	5 550	-64,3	1,9	2,2	14,1
124 000	Wuppertal	25 401	-66,0	2,6	1,9	27,1
	Kreis Kleve	93 039	-43,3	2,3	2,1	24,3
154 004	Bedburg-Hau	2 295	-55,0	2,6	7,4	15,9
154 008	Emmerich am Rhein, Stadt	9 418	-22,6	1,8	2,1	25,2
154 012	Geldern, Stadt	4 405	-29,0	3,8	2,7	43,1
154 016	Goch, Stadt	13 154	-23,7	2,4	2,8	29,1
154 020	Issum	565	-67,4	2,6	2,3	10,8
154 024	Kalkar, Stadt	26 264	-41,0	2,3	1,6	16,5
154 028	Kerken	427	-75,5	1,6	1,9	9,1
154 032	Kevelaer, Stadt	12 492	-29,5	2,4	5,4	23,1
154 036	Kleve, Stadt	6 663	-57,3	2,0	2,0	21,7
154 040	Kranenburg	2 959	-59,2	2,4	2,6	21,1
154 044	Rees, Stadt	3 741	-37,3	2,0	1,9	34,2
154 048	Rheurd	-	-100,0	2,2	-	11,0
154 052	Straelen, Stadt	1 857	-74,3	2,1	2,5	24,1
154 056	Uedem	142	-4,1	2,6	1,2	42,4
154 060	Wachtendonk	568	-44,0	3,2	1,6	24,3
154 064	Weeze	8 089	-59,0	1,4	1,1	18,2
	Kreis Mettmann	75 254	-63,9	2,0	2,2	20,7
158 004	Erkrath, Stadt	2 005	-50,5	1,9	2,3	21,8
158 008	Haan, Stadt	2 941	-63,5	2,0	2,1	20,3
158 012	Heiligenhaus, Stadt	-	-	-	-	-
158 016	Hilden, Stadt	8 624	-62,1	2,4	2,9	22,0
158 020	Langenfeld (Rhld.), Stadt	3 455	-51,9	3,0	2,4	25,8
158 024	Mettmann, Stadt	15 543	-64,8	1,9	2,4	24,5
158 026	Monheim am Rhein, Stadt	9 973	-60,4	1,9	2,1	17,9
158 028	Ratingen, Stadt	23 038	-71,7	1,8	1,9	19,1
158 032	Velbert, Stadt	4 169	-42,2	1,8	1,5	20,0
158 036	Wülfrath, Stadt	-	-	-	-	-
	Rhein-Kreis Neuss	73 005	-55,7	3,0	2,1	30,7
162 004	Dormagen, Stadt	7 737	-50,7	5,0	3,9	39,0
162 008	Grevenbroich, Stadt	7 355	+7,5	2,4	1,9	22,1
162 012	Jüchen, Stadt	2 415	-5,1	2,7	9,5	26,5
162 016	Kaarst, Stadt	6 416	-63,2	1,7	2,3	19,2
162 020	Korschenbroich, Stadt	-	-	-	-	-
162 022	Meerbusch, Stadt	10 717	-55,9	6,9	5,0	43,4
162 024	Neuss, Stadt	36 805	-61,1	1,7	1,5	23,4
162 028	Rommerskirchen	-	-	-	-	-
	Kreis Viersen	22 207	-51,7	2,3	2,6	23,7
166 004	Brüggen	1 893	-56,4	3,1	2,2	18,9
166 008	Grefrath	492	-66,6	2,4	1,9	15,2
166 012	Kempfen, Stadt	1 589	-55,2	3,4	4,1	22,0
166 016	Nettelal, Stadt	5 820	-57,0	2,1	2,2	23,6
166 020	Niederkrüchten	2 802	-28,0	2,6	3,2	34,1
166 024	Schwalmtal	-	-	-	-	-
166 028	Tönisvorst, Stadt	-	-	-	-	-
166 032	Viersen, Stadt	780	-58,6	1,9	1,8	22,9
166 036	Willich, Stadt	8 176	-47,5	2,2	3,0	28,0
	Kreis Wesel	60 962	-45,2	2,2	2,4	28,8
170 004	Alpen	762	-74,9	2,0	2,3	17,4
170 008	Dinslaken, Stadt	5 735	-19,4	2,1	2,4	27,6
170 012	Hamminkeln, Stadt	7 092	-13,5	4,2	14,6	41,5
170 016	Hünxe	263	-84,7	2,0	1,5	11,0
170 020	Kamp-Lintfort, Stadt	1 575	-51,7	1,8	2,0	24,6

Anmerkungen Seite 44

Noch: 3.1 Leistung der Beherbergungsstätten nach Verwaltungsbezirken

Januar bis Oktober 2020

Amtliche Schlüsselnummer	Verwaltungsbezirk	Ankünfte				Übernachtungen	
		aller Gäste	Veränderung ¹⁾	ausländischer Gäste	Veränderung ¹⁾	aller Gäste	Veränderung ¹⁾
	Noch: Kreis Wesel						
170 024	Moers, Stadt	34 420	-43,2	7 638	-51,2	63 979	-37,4
170 028	Neukirchen-Vluyn, Stadt	8 519	-48,5	1 094	-48,3	17 147	-33,7
170 032	Rheinberg, Stadt	4 414	-46,6	949	-64,1	8 457	-46,8
170 036	Schermbeck	19 742	-38,7	1 657	-52,4	37 804	-34,3
170 040	Sonsbeck	15 161	-3,8	540	-32,3	46 731	-2,3
170 044	Voerde (Niederrhein), Stadt	4 424	-39,2	376	-43,5	10 133	-31,9
170 048	Wesel, Stadt	44 655	-54,3	6 763	-51,0	83 144	-49,8
170 052	Xanten, Stadt	38 572	-39,2	2 000	-61,6	84 122	-33,0
100 000	Reg.-Bez. Düsseldorf	2 822 298	-53,9	574 048	-64,5	5 767 649	-49,4
	Kreisfreie Städte						
314 000	Bonn	345 426	-56,1	44 303	-70,4	703 596	-52,1
315 000	Köln	1 378 406	-56,1	311 838	-69,1	2 424 748	-55,3
316 000	Leverkusen	50 520	-52,9	8 775	-71,4	107 489	-47,2
	Städteregion Aachen						
334 000	Aachen, kreisfreie Stadt	361 406	-46,8	92 332	-53,6	826 537	-41,2
334 002	Aachen, kreisfreie Stadt	212 480	-52,7	59 162	-57,9	455 097	-47,3
334 004	Alsdorf, Stadt	3 455	-39,1	350	-39,7	12 509	+1,8
334 008	Baesweiler, Stadt	3 090	-35,1	329	-55,7	6 066	-34,0
334 012	Eschweiler, Stadt	9 942	-39,7	1 199	-71,0	23 921	-22,3
334 016	Herzogenrath, Stadt	3 642	-53,9	85	-19,0	6 199	-54,8
334 020	Monschau, Stadt	49 983	-33,0	14 324	-42,9	113 312	-33,6
334 024	Roetgen	7 427	-21,6	1 771	-20,8	13 685	-23,0
334 028	Simmerath	48 375	-34,5	10 410	-43,9	150 429	-29,3
334 032	Stolberg (Rhld.), Stadt	9 215	-37,5	1 590	-41,2	21 152	-30,1
334 036	Würselen, Stadt	13 797	-39,9	3 112	-22,2	24 167	-46,1
358 000	Kreis Düren	141 831	-32,4	29 544	-44,8	387 112	-26,0
358 004	Aldenhoven
358 008	Düren, Stadt	34 769	-34,7	6 312	-44,4	65 845	-28,1
358 012	Heimbach, Stadt	51 175	-15,3	15 846	-44,4	185 009	-13,1
358 016	Hürtgenwald	9 981	-39,4	1 655	-54,7	20 763	-46,2
358 020	Inden
358 024	Jülich, Stadt	17 722	-43,6	2 173	-49,3	43 163	-35,0
358 028	Kreuzau	3 024	-42,4	208	-49,3	6 700	-47,4
358 032	Langenwehe
358 036	Linnich, Stadt
358 040	Merzenich
358 044	Nideggen, Stadt	18 356	-38,4	2 989	-33,4	49 539	-32,4
358 048	Niederzier	2 420	-49,8	151	-16,1	5 320	-46,5
358 052	Nörvenich
358 056	Titz
358 060	Vettweiß
362 000	Rhein-Erft-Kreis	224 610	-47,2	37 888	-62,6	768 830	-33,2
362 004	Bedburg, Stadt	7 194	-45,1	1 160	-31,4	21 891	-3,1
362 008	Bergheim, Stadt	9 807	-27,1	2 009	-41,7	42 236	-28,1
362 012	Brühl, Stadt	95 363	-45,0	18 751	-63,3	289 378	-37,2
362 016	Elsdorf, Stadt	1 291	-42,6	121	-29,2	3 636	-40,9
362 020	Erfstadt, Stadt	5 017	-50,4	28	-64,1	19 725	-32,3
362 024	Frechen, Stadt	27 747	-53,4	4 005	-66,4	45 033	-55,2
362 028	Hürth, Stadt	37 927	-46,1	6 668	-66,5	249 702	-16,7
362 032	Kerpen, Stadt	21 433	-53,4	2 895	-61,4	58 298	-40,8
362 036	Pulheim, Stadt	11 904	-46,2	1 057	-64,6	22 482	-44,4
362 040	Wesseling, Stadt	6 927	-54,9	1 194	-54,0	16 449	-51,3
366 000	Kreis Euskirchen	183 241	-32,4	24 416	-40,6	506 562	-34,2
366 004	Bad Münstereifel, Stadt	22 273	-37,7	1 903	-39,2	65 723	-16,6
366 008	Blankenheim	29 057	-36,3	2 050	-50,8	85 409	-33,1
366 012	Dahlem	25 044	-16,6	7 996	-41,0	104 726	-13,5
366 016	Euskirchen, Stadt	23 354	-37,7	3 338	-45,8	38 866	-39,5
366 020	Hellenthal	11 726	-43,3	3 134	-25,2	29 690	-38,9
366 024	Kall	20 169	-23,8	1 273	+24,1	35 350	-39,0
366 028	Mechemich, Stadt
366 032	Nettersheim	6 585	-63,2	11	-78,4	14 652	-86,9
366 036	Schleiden, Stadt	32 613	-20,1	4 225	-41,1	93 338	-17,2
366 040	Weilerswist
366 044	Zülpich, Stadt	5 540	-8,1	73	-41,6	26 476	+3,4

Anmerkungen Seite 44

Noch: 3.1 Leistung der Beherbergungsstätten nach Verwaltungsbezirken

Januar bis Oktober 2020

Amtliche Schlüsselnummer	Verwaltungsbezirk	Übernachtungen		Mittlere Aufenthaltsdauer ²⁾		Mittlere Auslastung der angebotenen Betten ³⁾
		ausländischer Gäste	Veränderung ¹⁾	aller Gäste	ausländischer Gäste	
	Noch: Kreis Wesel					
170 024	Moers, Stadt	17 098	-37,2	1,9	2,2	27,9
170 028	Neukirchen-Vluyn, Stadt	2 587	-35,8	2,0	2,4	26,8
170 032	Rheinberg, Stadt	2 295	-59,9	1,9	2,4	19,2
170 036	Schermbek	3 408	-54,3	1,9	2,1	28,8
170 040	Sonsbeck	1 193	-49,7	3,1	2,2	22,3
170 044	Voerde (Niederrhein), Stadt	715	-48,0	2,3	1,9	23,0
170 048	Wesel, Stadt	14 133	-53,5	1,9	2,1	31,8
170 052	Xanten, Stadt	4 106	-56,3	2,2	2,1	32,8
100 000	Reg.-Bez. Düsseldorf	1 108 952	-63,2	2,0	1,9	24,7
	Kreisfreie Städte					
314 000	Bonn	94 505	-70,2	2,0	2,1	28,0
315 000	Köln	589 397	-68,7	1,8	1,9	28,0
316 000	Leverkusen	18 827	-71,1	2,1	2,1	24,4
	Städteregion Aachen	184 809	-51,8	2,3	2,0	28,4
334 002	Aachen, kreisfreie Stadt	113 520	-56,0	2,1	1,9	29,3
334 004	Alsdorf, Stadt	733	-40,1	3,6	2,1	28,2
334 008	Baesweiler, Stadt	766	-54,9	2,0	2,3	20,8
334 012	Eschweiler, Stadt	3 420	-49,3	2,4	2,9	25,7
334 016	Herzogenrath, Stadt	250	-59,4	1,7	2,9	20,4
334 020	Monschau, Stadt	25 349	-47,1	2,3	1,8	29,2
334 024	Roetgen	3 812	-8,0	1,8	2,2	23,1
334 028	Simmerath	28 860	-41,9	3,1	2,8	27,2
334 032	Stolberg (Rhld.), Stadt	3 541	-35,5	2,3	2,2	26,1
334 036	Würselen, Stadt	4 558	-40,2	1,8	1,5	27,7
358 000	Kreis Düren	101 044	-43,3	2,7	3,4	27,8
358 004	Aldenhoven
358 008	Düren, Stadt	12 430	-38,2	1,9	2,0	26,0
358 012	Heimbach, Stadt	71 421	-43,6	3,6	4,5	34,4
358 016	Hürtgenwald	3 610	-56,3	2,1	2,2	28,5
358 020	Inden
358 024	Jülich, Stadt	4 668	-50,9	2,4	2,1	28,4
358 028	Kreuzau	385	-59,2	2,2	1,9	18,1
358 032	Langerwehe
358 036	Linnich, Stadt
358 040	Merzenich
358 044	Nideggen, Stadt	7 763	-29,5	2,7	2,6	17,1
358 048	Niederzier	300	-11,5	2,2	2,0	16,5
358 052	Nörvenich
358 056	Titz
358 060	Vettweiß
362 000	Rhein-Erft-Kreis	119 100	-42,9	3,4	3,1	34,6
362 004	Bedburg, Stadt	11 895	+94,6	3,0	10,3	20,7
362 008	Bergheim, Stadt	17 570	-31,8	4,3	8,7	31,5
362 012	Brühl, Stadt	27 296	-62,1	3,0	1,5	37,9
362 016	Elsdorf, Stadt	888	-45,1	2,8	7,3	16,1
362 020	Erfstadt, Stadt	76	-63,8	3,9	2,7	17,4
362 024	Frechen, Stadt	6 858	-67,3	1,6	1,7	22,2
362 028	Hürth, Stadt	43 020	-23,0	6,6	6,5	53,8
362 032	Kerpen, Stadt	6 156	-57,5	2,7	2,1	22,0
362 036	Pulheim, Stadt	2 206	-59,1	1,9	2,1	21,4
362 040	Wesseling, Stadt	3 135	-48,4	2,4	2,6	20,9
366 000	Kreis Euskirchen	84 372	-41,3	2,8	3,5	24,6
366 004	Bad Münstereifel, Stadt	3 656	-27,7	3,0	1,9	26,3
366 008	Blankenheim	5 387	-61,3	2,9	2,6	16,5
366 012	Dahlem	44 571	-40,5	4,2	5,6	30,5
366 016	Euskirchen, Stadt	5 384	-38,6	1,7	1,6	23,7
366 020	Hellenthal	8 711	-20,0	2,5	2,8	16,2
366 024	Kall	1 983	+3,2	1,8	1,6	28,4
366 028	Mechernich, Stadt
366 032	Nettersheim	101	-81,6	2,2	9,2	13,4
366 036	Schleiden, Stadt	13 484	-44,7	2,9	3,2	23,8
366 040	Weilerswist
366 044	Zülpich, Stadt	131	-32,5	4,8	1,8	61,0

Anmerkungen Seite 44

Noch: 3.1 Leistung der Beherbergungsstätten nach Verwaltungsbezirken

Januar bis Oktober 2020

Amtliche Schlüsselnummer	Verwaltungsbezirk	Ankünfte				Übernachtungen	
		aller Gäste	Veränderung ¹⁾	ausländischer Gäste	Veränderung ¹⁾	aller Gäste	Veränderung ¹⁾
370 000	Kreis Heinsberg	58 484	-37,9	7 061	-51,3	139 709	-36,2
370 004	Erkelenz, Stadt	8 533	-28,8	920	-49,0	17 721	-24,5
370 008	Gangelt
370 012	Geilenkirchen, Stadt
370 016	Heinsberg, Stadt	11 416	-15,0	2 717	-27,4	17 436	-7,5
370 020	Hückelhoven, Stadt	4 584	-58,1	422	-60,3	8 885	-55,9
370 024	Selfkant
370 028	Übach-Palenberg, Stadt	3 120	-17,1	200	-43,2	10 000	-27,2
370 032	Waldfeucht
370 036	Wassenberg, Stadt	12 116	-31,1	927	-68,1	28 911	-22,5
370 040	Wegberg, Stadt	13 489	-40,2	583	-44,6	41 446	-40,2
374 000	Oberbergischer Kreis	119 995	-53,5	8 721	-59,7	447 430	-41,8
374 004	Bergneustadt, Stadt	8 536	-52,3	463	-55,0	20 783	-50,8
374 008	Engelskirchen	6 675	-46,3	396	-3,6	64 325	-31,4
374 012	Gummersbach, Stadt	27 590	-49,8	4 254	-63,0	62 021	-48,9
374 016	Hückeswagen, Stadt	7 756	-50,3	196	-63,5	17 156	-37,6
374 020	Lindlar	10 090	-55,1	900	-53,9	33 212	-43,3
374 024	Marienheide
374 028	Morsbach
374 032	Nümbrecht	14 017	-59,0	160	-43,3	94 555	-30,7
374 036	Radevormwald, Stadt	7 683	-68,1	55	-84,0	28 422	-59,8
374 040	Reichshof
374 044	Waldbrohl, Stadt	9 821	-53,9	369	-49,6	21 040	-57,3
374 048	Wiehl, Stadt	11 154	-54,5	697	-67,9	24 568	-49,9
374 052	Wipperfürth, Stadt	7 127	-51,3	431	-53,4	16 059	-51,6
378 000	Rhein.-Berg. Kreis	94 207	-52,4	9 383	-63,5	255 789	-45,0
378 004	Bergisch Gladbach, Stadt	33 579	-53,5	4 741	-64,1	77 710	-46,7
378 008	Burscheid, Stadt	4 517	-50,7	453	-64,8	7 653	-52,7
378 012	Kürten	2 598	-68,7	156	-66,6	6 288	-67,8
378 016	Leichlingen (Rhld.), Stadt	6 518	-47,1	458	-71,4	73 645	-30,1
378 020	Odenthal	12 388	-55,0	284	-70,8	20 968	-54,6
378 024	Overath, Stadt	7 609	-48,5	1 363	-54,9	17 744	-46,5
378 028	Rösrath, Stadt	9 462	-53,3	570	-75,6	18 257	-50,4
378 032	Wermelskirchen, Stadt	17 536	-47,4	1 358	-51,3	33 524	-45,5
382 000	Rhein-Sieg-Kreis	293 520	-45,7	32 749	-57,8	655 633	-43,0
382 004	Alfter	5 329	-48,9	256	-41,4	14 809	-42,1
382 008	Bad Honnef, Stadt	36 362	-44,9	3 972	-43,5	65 939	-53,3
382 012	Bornheim, Stadt	14 298	-34,8	1 779	-53,6	35 749	-38,0
382 016	Eitorf	14 137	-25,8	644	-55,6	30 743	-12,6
382 020	Hennef (Sieg), Stadt	21 138	-50,7	1 122	-67,3	97 655	-40,1
382 024	Königswinter, Stadt	71 476	-43,4	8 925	-58,1	129 458	-43,6
382 028	Lohmar, Stadt	6 782	-43,7	562	-61,4	12 499	-45,2
382 032	Meckenheim, Stadt	7 515	-47,9	966	-55,6	17 296	-37,4
382 036	Much	9 429	-61,1	949	-78,8	22 844	-42,6
382 040	Neunkirchen-Seelscheid
382 044	Niederkassel, Stadt	8 838	-45,5	2 034	-48,5	16 168	-41,6
382 048	Rheinbach, Stadt	13 769	-44,3	2 430	-41,6	25 464	-39,1
382 052	Ruppichteroth
382 056	Sankt Augustin, Stadt	5 737	-45,5	406	-53,2	11 281	-42,4
382 060	Siegburg, Stadt	28 456	-52,6	3 763	-54,4	71 528	-41,0
382 064	Swisttal	7 792	-41,8	799	-60,4	25 081	-43,3
382 068	Troisdorf, Stadt	31 225	-39,3	3 733	-67,7	54 722	-43,4
382 072	Wachtberg	5 056	-52,4	199	-72,8	10 521	-50,4
382 076	Windeck	4 965	-65,3	172	-47,4	11 042	-66,1
300 000	Reg.-Bez. Köln	3 251 646	-51,5	607 010	-64,8	7 223 435	-46,7
	Kreisfreie Städte						
512 000	Bottrop	14 433	-55,0	1 783	-67,7	37 716	-44,5
513 000	Gelsenkirchen	62 303	-48,8	8 343	-60,3	185 023	-38,9
515 000	Münster	311 069	-45,0	22 741	-60,7	658 887	-42,9

Anmerkungen Seite 44

Noch: 3.1 Leistung der Beherbergungsstätten nach Verwaltungsbezirken

Januar bis Oktober 2020

Amtliche Schlüsselnummer	Verwaltungsbezirk	Übernachtungen		Mittlere Aufenthaltsdauer ²⁾		Mittlere Auslastung der angebotenen Betten ³⁾
		ausländischer Gäste	Veränderung ¹⁾	aller Gäste	ausländischer Gäste	
370 000	Kreis Heinsberg	16 697	-52,5	2,4	2,4	24,2
370 004	Erkelenz, Stadt	2 480	-42,3	2,1	2,7	28,6
370 008	Gangelt
370 012	Geilenkirchen, Stadt
370 016	Heinsberg, Stadt	3 659	-26,0	1,5	1,3	36,3
370 020	Hückelhoven, Stadt	984	-54,5	1,9	2,3	18,4
370 024	Selfkant
370 028	Übach-Palenberg, Stadt	808	-31,5	3,2	4,0	17,5
370 032	Waldfeucht
370 036	Wassenberg, Stadt	1 533	-77,4	2,4	1,7	16,3
370 040	Wegberg, Stadt	2 775	-18,2	3,1	4,8	28,0
374 000	Oberbergischer Kreis	25 528	-52,0	3,7	2,9	29,3
374 004	Bergneustadt, Stadt	1 103	-61,5	2,4	2,4	15,6
374 008	Engelskirchen	1 479	+47,3	9,6	3,7	52,0
374 012	Gummersbach, Stadt	10 584	-61,5	2,2	2,5	28,0
374 016	Hückeswagen, Stadt	483	-68,5	2,2	2,5	16,8
374 020	Lindlar	3 601	-28,7	3,3	4,0	22,8
374 024	Marienheide
374 028	Morsbach
374 032	Nümbrecht	456	-46,1	6,7	2,9	46,1
374 036	Radevormwald, Stadt	78	-86,1	3,7	1,4	18,9
374 040	Reichshof
374 044	Waldbröl, Stadt	1 252	-58,2	2,1	3,4	17,0
374 048	Wiehl, Stadt	1 299	-63,8	2,2	1,9	21,1
374 052	Wipperfürth, Stadt	890	-57,2	2,3	2,1	18,4
378 000	Rhein.-Berg. Kreis	21 569	-62,1	2,7	2,3	25,9
378 004	Bergisch Gladbach, Stadt	8 098	-67,1	2,3	1,7	23,9
378 008	Burscheid, Stadt	804	-69,8	1,7	1,8	20,6
378 012	Kürten	296	-67,2	2,4	1,9	12,7
378 016	Leichlingen (Rhld.), Stadt	3 399	-56,1	11,3	7,4	51,9
378 020	Odenthal	506	-67,9	1,7	1,8	18,4
378 024	Overath, Stadt	4 405	-53,2	2,3	3,2	18,1
378 028	Rösrath, Stadt	986	-76,7	1,9	1,7	23,5
378 032	Wermelskirchen, Stadt	3 075	-46,0	1,9	2,3	23,6
382 000	Rhein-Sieg-Kreis	81 849	-52,7	2,2	2,5	26,3
382 004	Alfter	1 080	-23,6	2,8	4,2	27,5
382 008	Bad Honnef, Stadt	8 452	-58,0	1,8	2,1	23,7
382 012	Bornheim, Stadt	5 412	-60,0	2,5	3,0	22,9
382 016	Eitorf	1 613	-52,1	2,2	2,5	23,3
382 020	Hennef (Sieg), Stadt	3 057	-58,2	4,6	2,7	36,1
382 024	Königswinter, Stadt	16 642	-58,6	1,8	1,9	26,1
382 028	Lohmar, Stadt	1 282	-60,8	1,8	2,3	16,7
382 032	Meckenheim, Stadt	2 221	-49,8	2,3	2,3	26,6
382 036	Much	2 395	-69,7	2,4	2,5	24,4
382 040	Neunkirchen-Seelscheid
382 044	Niederkassel, Stadt	4 990	-42,7	1,8	2,5	25,4
382 048	Rheinbach, Stadt	4 242	-37,7	1,8	1,7	28,1
382 052	Ruppichteroth
382 056	Sankt Augustin, Stadt	774	-58,4	2,0	1,9	29,2
382 060	Siegburg, Stadt	20 055	-24,3	2,5	5,3	28,4
382 064	Swisttal	1 152	-67,4	3,2	1,4	27,2
382 068	Troisdorf, Stadt	7 605	-64,2	1,8	2,0	26,9
382 072	Wachtberg	492	-73,7	2,1	2,5	14,2
382 076	Windeck	335	-49,5	2,2	1,9	20,2
300 000	Reg.-Bez. Köln	1 337 697	-61,7	2,2	2,2	28,1
	Kreisfreie Städte					
512 000	Bottrop	2 913	-72,3	2,6	1,6	25,5
513 000	Gelsenkirchen	17 423	-61,2	3,0	2,1	29,4
515 000	Münster	41 491	-60,3	2,1	1,8	26,2

Anmerkungen Seite 44

Noch: 3.1 Leistung der Beherbergungsstätten nach Verwaltungsbezirken

Januar bis Oktober 2020

Amtliche Schlüsselnummer	Verwaltungsbezirk	Ankünfte				Übernachtungen	
		aller Gäste	Veränderung ¹⁾	ausländischer Gäste	Veränderung ¹⁾	aller Gäste	Veränderung ¹⁾
554 000	Kreis Borken	159 296	-40,6	19 637	-49,9	369 577	-32,9
554 004	Ahaus, Stadt	17 186	-31,5	2 465	-28,0	36 813	-30,0
554 008	Bocholt, Stadt	22 912	-39,4	2 631	-54,0	53 596	-30,2
554 012	Borken, Stadt	14 089	-52,8	1 297	-48,3	33 964	-52,7
554 016	Gescher, Stadt	6 900	-36,2	366	-39,5	11 338	-30,5
554 020	Gronau (Westf.), Stadt	27 585	-26,5	3 983	-40,3	77 365	-13,8
554 024	Heek
554 028	Heiden	1 762	-51,5	55	-59,6	5 477	-46,3
554 032	Isselburg, Stadt	6 207	-21,8	1 877	-40,6	9 920	-8,8
554 036	Legden	14 246	-46,6	1 490	-65,5	40 179	-25,1
554 040	Raesfeld	4 004	-50,8	204	-13,6	7 398	-42,0
554 044	Reken	8 568	-56,8	734	-48,2	17 947	-53,6
554 048	Rhede, Stadt	5 432	-10,1	589	-24,3	8 041	-10,6
554 052	Schöppingen	5 985	-36,5	216	-44,6	13 746	-34,4
554 056	Stadtlohn, Stadt
554 060	Südlohn	7 352	-27,3	826	-32,5	14 008	-29,8
554 064	Velen, Stadt	6 115	-58,1	2 165	-69,5	17 685	-37,0
554 068	Vreden, Stadt	6 320	-45,1	526	-59,0	12 795	-38,8
558 000	Kreis Coesfeld	119 494	-39,0	7 464	-53,9	326 657	-41,9
558 004	Ascheberg	10 979	-33,3	1 172	-51,7	18 332	-36,7
558 008	Billerbeck, Stadt	14 110	-50,8	1 081	-43,9	29 163	-50,8
558 012	Coesfeld, Stadt	15 713	-44,8	781	-55,8	25 176	-46,7
558 016	Dülmen, Stadt	21 629	-19,1	993	-59,4	48 410	-8,2
558 020	Havixbeck	2 703	-37,8	135	-53,4	7 630	-44,9
558 024	Lüdinghausen, Stadt	10 686	-38,9	1 030	-69,9	20 647	-32,6
558 028	Nordkirchen
558 032	Nottuln	12 034	-49,6	339	-74,9	26 148	-51,0
558 036	Olfen, Stadt
558 040	Rosendahl	4 092	-21,3	586	+203,6	6 260	-21,1
558 044	Senden	15 439	-40,3	1 174	-43,8	29 436	-34,6
562 000	Kreis Recklinghausen	176 720	-43,9	20 203	-58,9	380 714	-38,7
562 004	Castrop-Rauxel, Stadt	14 086	-50,5	1 400	-56,2	28 085	-46,1
562 008	Datteln, Stadt	20 972	-25,3	354	-54,4	55 117	-15,3
562 012	Dorsten, Stadt	17 104	-33,8	1 336	-60,8	41 465	-30,9
562 014	Gladbeck, Stadt
562 016	Haltern am See, Stadt	34 948	-46,1	1 151	-58,1	73 186	-47,2
562 020	Herten, Stadt	10 304	-44,9	821	-58,6	18 844	-33,3
562 024	Marl, Stadt	12 512	-44,8	1 714	-46,5	26 676	-35,1
562 028	Oer-Erkenschwick, Stadt	6 582	-61,5	297	-12,6	17 151	-53,5
562 032	Recklinghausen, Stadt	28 523	-41,4	2 874	-61,5	67 494	-31,5
562 036	Waltrip, Stadt
566 000	Kreis Steinfurt	193 374	-38,4	17 764	-51,8	547 702	-27,5
566 004	Altenberge	7 061	-39,2	24	-48,9	11 217	-37,5
566 008	Emsdetten, Stadt	10 060	-41,6	430	-55,4	22 337	-28,4
566 012	Greven, Stadt	24 787	-29,2	1 485	-64,4	48 750	-3,9
566 016	Hörstel, Stadt	21 452	-28,1	1 673	-44,3	69 457	-27,7
566 020	Hopsten
566 024	Horstmar, Stadt	1 333	-44,9	60	-62,7	4 626	-55,9
566 028	Ibbenbüren, Stadt	19 348	-38,1	1 671	-53,9	35 958	-33,9
566 032	Ladbergen	9 265	-35,4	1 069	-60,2	18 044	-27,4
566 036	Laer
566 040	Lengerich, Stadt	5 883	-33,1	642	-41,7	15 603	-20,8
566 044	Lienen	4 274	-30,2	1 189	-41,1	18 441	-20,0
566 048	Lotte
566 052	Metelen
566 056	Mettingen	4 757	-36,6	582	-54,4	35 774	-12,4
566 060	Neuenkirchen
566 064	Nordwalde	2 858	-59,0	8	-95,3	7 037	-58,9
566 068	Ochtrup, Stadt	3 021	-38,0	226	-52,7	5 454	-27,2
566 072	Recke	3 761	-40,5	166	-72,6	14 165	-21,8
566 076	Rheine, Stadt	27 707	-43,1	4 139	-47,9	69 975	-34,1
566 080	Saerbeck	4 634	-47,8	249	-45,4	10 034	-56,4
566 084	Steinfurt, Stadt	5 702	-44,3	936	-14,4	12 581	-48,3
566 088	Tecklenburg, Stadt	18 867	-53,9	1 895	-60,7	81 175	-40,0
566 092	Westerkappeln	1 780	-31,7	103	-66,0	6 130	-26,2
566 096	Wettringen	12 213	-0,5	911	-25,2	44 990	+91,6

Anmerkungen Seite 44

Noch: 3.1 Leistung der Beherbergungsstätten nach Verwaltungsbezirken

Januar bis Oktober 2020

Amtliche Schlüsselnummer	Verwaltungsbezirk	Übernachtungen		Mittlere Aufenthaltsdauer ²⁾		Mittlere Auslastung der angebotenen Betten ³⁾
		ausländischer Gäste	Veränderung ¹⁾	aller Gäste	ausländischer Gäste	
554 000	Kreis Borken	51 045	-36,3	2,3	2,6	24,0
554 004	Ahaus, Stadt	6 461	-14,0	2,1	2,6	23,0
554 008	Bocholt, Stadt	6 143	-51,9	2,3	2,3	25,0
554 012	Borken, Stadt	6 030	-27,7	2,4	4,6	20,3
554 016	Gescher, Stadt	674	-22,3	1,6	1,8	31,0
554 020	Gronau (Westf.), Stadt	13 912	-28,6	2,8	3,5	31,4
554 024	Heek
554 028	Heiden	111	-61,3	3,1	2,0	18,3
554 032	Isselburg, Stadt	2 824	-32,5	1,6	1,5	24,1
554 036	Legden	4 168	-30,5	2,8	2,8	25,4
554 040	Raesfeld	757	+113,8	1,8	3,7	21,4
554 044	Reken	3 039	-29,9	2,1	4,1	17,2
554 048	Rhede, Stadt	993	+3,9	1,5	1,7	27,4
554 052	Schöppingen	417	-34,5	2,3	1,9	22,0
554 056	Stadtlohn, Stadt
554 060	Südlohn	1 368	-49,8	1,9	1,7	28,9
554 064	Velen, Stadt	2 845	-67,4	2,9	1,3	16,5
554 068	Vreden, Stadt	956	-61,4	2,0	1,8	30,0
558 000	Kreis Coesfeld	17 924	-48,2	2,7	2,4	26,3
558 004	Ascheberg	2 105	-38,0	1,7	1,8	20,8
558 008	Billerbeck, Stadt	2 558	-45,6	2,1	2,4	24,2
558 012	Coesfeld, Stadt	1 372	-69,3	1,6	1,8	28,9
558 016	Dülmen, Stadt	4 536	-18,3	2,2	4,6	24,8
558 020	Havixbeck	272	-65,4	2,8	2,0	18,6
558 024	Lüdinghausen, Stadt	2 747	-63,7	1,9	2,7	29,6
558 028	Nordkirchen
558 032	Nottuln	682	-75,5	2,2	2,0	21,9
558 036	Olfen, Stadt
558 040	Rosendahl	586	+203,6	1,5	1,0	16,2
558 044	Senden	2 743	-41,6	1,9	2,3	22,2
562 000	Kreis Recklinghausen	49 597	-51,1	2,2	2,5	29,3
562 004	Castrop-Rauxel, Stadt	3 131	-58,1	2,0	2,2	19,4
562 008	Datteln, Stadt	864	-53,3	2,6	2,4	42,7
562 012	Dorsten, Stadt	6 323	-58,3	2,4	4,7	31,0
562 014	Gladbeck, Stadt
562 016	Haltern am See, Stadt	2 144	-60,0	2,1	1,9	24,7
562 020	Herten, Stadt	2 022	-29,9	1,8	2,5	28,4
562 024	Marl, Stadt	3 863	-26,1	2,1	2,3	27,4
562 028	Oer-Erkenschwick, Stadt	1 926	+155,4	2,6	6,5	13,7
562 032	Recklinghausen, Stadt	12 073	-43,6	2,4	4,2	48,4
562 036	Waltrop, Stadt
566 000	Kreis Steinfurt	62 231	-29,2	2,8	3,5	27,6
566 004	Altenberge	169	-43,9	1,6	7,0	20,5
566 008	Emsdetten, Stadt	4 180	+8,9	2,2	9,7	19,3
566 012	Greven, Stadt	2 815	-49,5	2,0	1,9	18,3
566 016	Hörstel, Stadt	5 752	-43,3	3,2	3,4	25,1
566 020	Hopsten
566 024	Horstmar, Stadt	82	-65,8	3,5	1,4	27,7
566 028	Ibbenbüren, Stadt	3 481	-44,9	1,9	2,1	27,1
566 032	Ladbergen	1 360	-62,2	1,9	1,3	23,0
566 036	Laer
566 040	Lengerich, Stadt	2 191	-36,3	2,7	3,4	18,1
566 044	Lienen	10 282	-21,8	4,3	8,6	42,2
566 048	Lotte
566 052	Metelen
566 056	Mettingen	2 218	-29,8	7,5	3,8	49,4
566 060	Neuenkirchen
566 064	Nordwalde	8	-99,0	2,5	1,0	24,4
566 068	Ochtrup, Stadt	315	-55,6	1,8	1,4	21,5
566 072	Recke	370	-74,1	3,8	2,2	23,8
566 076	Rheine, Stadt	6 632	-50,6	2,5	1,6	30,9
566 080	Saerbeck	383	-42,7	2,2	1,5	15,8
566 084	Steinfurt, Stadt	2 240	-45,6	2,2	2,4	19,6
566 088	Tecklenburg, Stadt	8 098	-25,7	4,3	4,3	37,1
566 092	Westerkappeln	567	-55,9	3,4	5,5	36,5
566 096	Wettingen	10 279	+234,5	3,7	11,3	43,6

Anmerkungen Seite 44

Noch: 3.1 Leistung der Beherbergungsstätten nach Verwaltungsbezirken

Januar bis Oktober 2020

Amtliche Schlüsselnummer	Verwaltungsbezirk	Ankünfte				Übernachtungen	
		aller Gäste	Veränderung ¹⁾	ausländischer Gäste	Veränderung ¹⁾	aller Gäste	Veränderung ¹⁾
570 000	Kreis Warendorf	92 217	-35,9	7 511	-53,7	303 666	-24,3
570 004	Ahlen, Stadt	7 329	-48,1	562	-60,5	16 853	-44,4
570 008	Beckum, Stadt	5 547	-40,9	715	-63,3	15 073	-19,9
570 012	Beelen	1 349	-45,8	211	-17,6	3 637	-20,9
570 016	Drensteinfurt, Stadt	3 593	-31,2	203	-55,8	5 598	-30,7
570 020	Ennigerloh, Stadt	5 467	-31,2	619	-48,8	12 290	-26,3
570 024	Everswinkel	2 727	-8,6	66	-47,2	8 214	+15,5
570 028	Oelde, Stadt	7 629	-44,6	1 301	-61,8	24 783	-39,5
570 032	Ostbevern	8 415	-46,0	1 163	+45,0	15 437	-31,0
570 036	Sassenberg, Stadt	12 031	-8,8	616	-64,4	44 204	-8,6
570 040	Sendenhorst, Stadt	7 541	-39,3	466	-69,2	58 589	-16,2
570 044	Telgte, Stadt	9 633	-26,8	483	-48,5	48 478	-12,6
570 048	Wadersloh	2 087	+40,2	85	-39,3	6 221	+28,3
570 052	Warendorf, Stadt	18 869	-41,4	1 021	-55,2	44 289	-39,7
500 000	Reg.-Bez. Münster	1 128 906	-42,3	105 446	-56,5	2 809 942	-36,4
711 000	Kreisfreie Stadt Bielefeld	150 659	-52,9	22 256	-59,2	292 033	-50,0
754 000	Kreis Gütersloh	118 052	-49,8	12 701	-62,9	285 611	-42,3
754 004	Borgholzhausen, Stadt	3	-99,4	-	-	6	-99,7
754 008	Gütersloh, Stadt	26 775	-57,5	4 379	-68,4	85 164	-43,6
754 012	Halle (Westf.), Stadt	14 821	-44,2	1 105	-42,1	31 213	-41,9
754 016	Harsewinkel, Stadt	10 997	-58,3	1 861	-62,4	24 669	-51,9
754 020	Herzebrock-Clarholz	2 277	-44,7	281	-59,7	4 946	-40,8
754 024	Langenberg
754 028	Rheda-Wiedenbrück, Stadt	20 105	-43,9	1 437	-51,8	36 032	-37,1
754 032	Rietberg, Stadt	10 507	-44,9	580	-65,7	17 512	-44,1
754 036	Schloß Holte-Stukenbrock, Stadt	14 255	-37,5	873	-64,3	40 454	-30,6
754 040	Steinhagen
754 044	Verl, Stadt	2 618	-36,9	291	-37,0	5 182	-36,2
754 048	Versmold, Stadt	6 673	-50,2	185	-78,7	24 909	-37,8
754 052	Werther (Westf.), Stadt	4 588	-54,6	1 216	-56,1	8 632	-52,2
758 000	Kreis Herford	50 962	-39,9	4 147	-41,2	231 535	-29,3
758 004	Bünde, Stadt	4 947	-44,0	409	-57,1	12 879	-43,2
758 008	Enger, Stadt	-	-	-	-	-	-
758 012	Herford, Stadt	12 429	-40,7	1 155	-52,8	33 205	-18,2
758 016	Hiddenhausen	6 383	-37,3	456	-60,3	11 523	-36,7
758 020	Kirchlengern
758 024	Löhne, Stadt	3 666	-33,3	114	-51,1	60 915	-34,5
758 028	Rödinghausen	4 820	-62,5	63	-57,1	13 074	-62,4
758 032	Spenge, Stadt
758 036	Vlotho, Stadt	16 227	-26,7	1 935	-6,7	91 810	-12,4
762 000	Kreis Höxter	153 512	-33,0	7 870	-52,9	693 065	-30,2
762 004	Bad Driburg, Stadt	49 145	-37,0	1 099	-46,6	416 704	-31,9
762 008	Beverungen, Stadt	17 504	-32,8	699	-41,0	40 808	-32,5
762 012	Borgentreich, Stadt
762 016	Brakel, Stadt	5 119	-33,7	477	-13,4	13 374	-22,7
762 020	Höxter, Stadt	40 198	-21,2	1 727	-67,5	119 500	-12,1
762 024	Marienmünster, Stadt
762 028	Nieheim, Stadt	4 243	-51,9	849	-22,1	21 169	-49,0
762 032	Steinheim, Stadt	5 144	-27,2	212	-27,4	10 882	-8,8
762 036	Warburg, Stadt	22 931	-36,0	1 256	-49,8	45 301	-39,2
762 040	Willebadessen, Stadt	6 872	-37,2	1 451	-58,6	18 625	-32,8
766 000	Kreis Lippe	239 383	-36,1	15 865	-52,8	1 009 219	-31,5
766 004	Augustdorf
766 008	Bad Salzuflen, Stadt	83 757	-39,3	6 127	-47,5	477 755	-33,7
766 012	Barntrup, Stadt
766 016	Blomberg, Stadt	3 072	-79,0	158	-89,0	12 827	-65,8
766 020	Detmold, Stadt	26 901	-43,9	1 835	-62,6	51 039	-44,5
766 024	Dörentrup	6 890	-42,8	136	+67,9	20 004	-36,2
766 028	Extertal	8 203	-9,5	595	-54,4	27 062	-29,9
766 032	Horn-Bad Meinberg, Stadt	43 935	-37,6	2 479	-55,2	213 157	-35,1

Anmerkungen Seite 44

Noch: 3.1 Leistung der Beherbergungsstätten nach Verwaltungsbezirken

Januar bis Oktober 2020

Amtliche Schlüsselnummer	Verwaltungsbezirk	Übernachtungen		Mittlere Aufenthaltsdauer ²⁾		Mittlere Auslastung der angebotenen Betten ³⁾
		ausländischer Gäste	Veränderung ¹⁾	aller Gäste	ausländischer Gäste	
570 000	Kreis Warendorf	30 597	-46,5	3,3	4,1	29,9
570 004	Ahlen, Stadt	2 912	-40,1	2,3	5,2	19,5
570 008	Beckum, Stadt	2 111	-54,7	2,7	3,0	20,3
570 012	Beelen	717	+11,5	2,7	3,4	21,5
570 016	Drensteinfurt, Stadt	464	-55,5	1,6	2,3	22,4
570 020	Ennigerloh, Stadt	1 465	-40,5	2,2	2,4	28,7
570 024	Everswinkel	145	-46,3	3,0	2,2	31,1
570 028	Oelde, Stadt	12 183	-44,3	3,2	9,4	27,4
570 032	Ostbevern	2 332	+42,5	1,8	2,0	18,3
570 036	Sassenberg, Stadt	2 422	-69,1	3,7	3,9	19,6
570 040	Sendenhorst, Stadt	942	-74,2	7,8	2,0	59,7
570 044	Telgte, Stadt	849	-50,7	5,0	1,8	58,3
570 048	Wadersloh	1 174	-4,1	3,0	13,8	21,5
570 052	Warendorf, Stadt	2 881	-45,8	2,3	2,8	22,1
500 000	Reg.-Bez. Münster	273 221	-47,6	2,5	2,6	27,1
711 000	Kreisfreie Stadt Bielefeld	51 478	-53,4	1,9	2,3	26,4
754 000	Kreis Gütersloh	29 646	-61,2	2,4	2,3	23,1
754 004	Borgholzhausen, Stadt	-	-	2,0	-	0,5
754 008	Gütersloh, Stadt	10 157	-68,5	3,2	2,3	27,8
754 012	Halle (Westf.), Stadt	2 705	-39,9	2,1	2,4	26,4
754 016	Harsewinkel, Stadt	4 726	-59,0	2,2	2,5	17,7
754 020	Herzebrock-Clarholz	921	-50,9	2,2	3,3	16,5
754 024	Langenberg
754 028	Rheda-Wiedenbrück, Stadt	4 184	-18,6	1,8	2,9	21,7
754 032	Rietberg, Stadt	1 151	-57,1	1,7	2,0	24,2
754 036	Schloß Holte-Stukenbrock, Stadt	1 878	-77,0	2,8	2,2	23,6
754 040	Steinhagen
754 044	Verl, Stadt	486	-31,8	2,0	1,7	24,9
754 048	Versmold, Stadt	551	-78,5	3,7	3,0	9,5
754 052	Werther (Westf.), Stadt	1 797	-57,7	1,9	1,5	20,8
758 000	Kreis Herford	10 719	-35,7	4,5	2,6	30,8
758 004	Bünde, Stadt	1 388	-39,9	2,6	3,4	24,7
758 008	Enger, Stadt	-	-	-	-	-
758 012	Herford, Stadt	3 075	-47,8	2,7	2,7	22,5
758 016	Hiddenhausen	796	-54,7	1,8	1,7	18,0
758 020	Kirchlengern
758 024	Löhne, Stadt	638	-6,0	16,6	5,6	54,8
758 028	Rödinghausen	626	-54,9	2,7	9,9	18,3
758 032	Spenge, Stadt
758 036	Vlotho, Stadt	4 155	-8,3	5,7	2,1	35,9
762 000	Kreis Höxter	30 244	-44,2	4,5	3,8	38,4
762 004	Bad Driburg, Stadt	3 067	-47,0	8,5	2,8	54,2
762 008	Beverungen, Stadt	1 789	-24,4	2,3	2,6	22,2
762 012	Borgentreich, Stadt
762 016	Brakel, Stadt	2 294	-17,7	2,6	4,8	16,2
762 020	Höxter, Stadt	4 457	-64,3	3,0	2,6	38,3
762 024	Mariemünster, Stadt
762 028	Nieheim, Stadt	9 388	-35,8	5,0	11,1	14,8
762 032	Steinheim, Stadt	767	+51,9	2,1	3,6	29,7
762 036	Warburg, Stadt	4 102	-27,5	2,0	3,3	24,4
762 040	Willebadessen, Stadt	4 052	-55,2	2,7	2,8	26,4
766 000	Kreis Lippe	52 191	-48,0	4,2	3,3	33,3
766 004	Augustdorf
766 008	Bad Salzuflen, Stadt	12 938	-45,6	5,7	2,1	41,4
766 012	Barntrup, Stadt
766 016	Blomberg, Stadt	417	-86,5	4,2	2,6	26,5
766 020	Detmold, Stadt	3 727	-62,2	1,9	2,0	24,7
766 024	Dörentrup	654	+232,0	2,9	4,8	25,6
766 028	Extetal	1 779	-68,5	3,3	3,0	31,8
766 032	Horn-Bad Meinberg, Stadt	11 946	-46,4	4,9	4,8	33,5

Anmerkungen Seite 44

Noch: 3.1 Leistung der Beherbergungsstätten nach Verwaltungsbezirken

Januar bis Oktober 2020

Amtliche Schlüsselnummer	Verwaltungsbezirk	Ankünfte				Übernachtungen	
		aller Gäste	Veränderung ¹⁾	ausländischer Gäste	Veränderung ¹⁾	aller Gäste	Veränderung ¹⁾
	Noch: Kreis Lippe						
766 036	Kalletal	29 670	+8,9	318	-58,2	113 967	+20,9
766 040	Lage, Stadt	3 855	-20,2	153	-28,8	12 595	-2,8
766 044	Lemgo, Stadt	9 230	-43,3	786	-59,3	16 286	-42,6
766 048	Leopoldshöhe	1 322	-19,0	70	x	3 411	+1,8
766 052	Lügde, Stadt	4 544	-47,6	346	-27,9	9 278	-43,5
766 056	Oerlinghausen, Stadt	3 200	-52,0	46	-84,5	7 286	-51,2
766 060	Schieder-Schwalenberg, Stadt	11 310	-13,9	1 215	-51,4	27 152	-10,5
766 064	Schlangen	-	-	-	-	-	-
770 000	Kreis Minden-Lübbecke	165 176	-39,9	11 141	-60,5	966 993	-23,5
770 004	Bad Oeynhausen, Stadt	59 486	-40,5	2 167	-65,2	657 482	-17,7
770 008	Espelkamp, Stadt	6 155	-40,7	659	-45,5	14 648	-39,3
770 012	Hille	3 776	-49,2	194	-86,8	11 752	-46,1
770 016	Hüllhorst
770 020	Lübbecke, Stadt
770 024	Minden, Stadt	37 461	-37,7	2 846	-71,0	59 576	-36,3
770 028	Petershagen, Stadt	15 729	-33,8	916	-45,7	77 017	-22,7
770 032	Porta Westfalica, Stadt	11 182	-53,5	313	-67,9	19 761	-51,9
770 036	Preußisch-Oldendorf, Stadt	9 838	-34,9	520	-5,5	75 835	-33,6
770 040	Rahden, Stadt	3 708	-49,4	236	-59,5	11 600	-41,3
770 044	Stemwede	9 725	-22,5	434	-58,4	23 530	-10,2
774 000	Kreis Paderborn	175 488	-43,7	16 416	-58,1	599 687	-30,5
774 004	Altenbeken
774 008	Bad Lippspringe, Stadt	40 592	-34,5	966	-62,8	251 645	-16,0
774 012	Borchen	5 083	-26,0	212	+15,2	29 672	-20,6
774 016	Büren, Stadt	10 802	-58,6	1 882	-34,7	25 124	-53,9
774 020	Delbrück, Stadt	7 927	-45,4	1 114	-61,8	14 303	-44,7
774 024	Hövelhof	9 954	-35,4	1 046	-45,1	23 611	-26,8
774 028	Lichtenau, Stadt
774 032	Paderborn, Stadt	86 346	-46,8	6 970	-62,7	161 297	-43,5
774 036	Salzkotten, Stadt
774 040	Bad Wünnenberg, Stadt	12 651	-37,1	4 109	-56,2	89 857	-23,8
700 000	Reg.-Bez. Detmold	1 053 232	-42,5	90 396	-57,7	4 078 143	-32,0
	Kreisfreie Städte						
911 000	Bochum	111 894	-63,9	13 126	-71,4	239 448	-55,3
913 000	Dortmund	341 971	-51,8	60 979	-60,9	620 470	-47,8
914 000	Hagen	46 482	-51,5	4 773	-59,4	142 713	-40,0
915 000	Hamm	60 246	-40,4	5 873	-50,6	104 394	-30,5
916 000	Herne	24 255	-34,1	1 213	-49,2	47 836	-25,9
954 000	Ennepe-Ruhr-Kreis	96 259	-48,3	6 094	-63,5	309 393	-37,0
954 004	Breckerfeld, Stadt	2 326	-70,1	123	-63,3	5 154	-69,3
954 008	Ennepetal, Stadt	3 647	-33,3	152	-53,7	46 828	-27,5
954 012	Gevelsberg, Stadt	4 802	-46,0	218	-63,2	9 447	-35,2
954 016	Hattingen, Stadt	31 666	-45,2	1 141	-66,6	135 007	-30,4
954 020	Herdecke, Stadt	14 249	-39,9	1 177	-61,7	29 444	-38,0
954 024	Schwelm, Stadt	8 149	-61,3	722	-69,6	13 734	-62,0
954 028	Sprockhövel, Stadt	9 985	-53,5	959	-64,5	22 853	-48,5
954 032	Wetter (Ruhr), Stadt	4 817	-32,8	247	-41,9	8 310	-31,6
954 036	Witten, Stadt	16 618	-49,2	1 355	-60,7	38 616	-36,6
958 000	Hochsauerlandkreis	795 124	-28,5	166 975	-38,3	2 714 943	-23,7
958 004	Arnsberg, Stadt	44 772	-30,6	3 127	-55,6	122 126	-24,6
958 008	Bestwig	21 615	-38,8	2 129	-40,7	60 458	-34,8
958 012	Brilon, Stadt	32 514	-19,1	4 520	-41,5	125 295	-5,8
958 016	Eslohe (Sauerland)	23 199	-26,9	789	-38,8	90 010	-26,4
958 020	Hallenberg, Stadt	17 953	-37,2	3 159	-57,3	44 372	-33,1
958 024	Marsberg, Stadt	6 377	-42,4	527	-55,8	14 098	-54,2
958 028	Medebach, Stadt	135 262	-25,5	31 497	-35,8	564 377	-20,0
958 032	Meschede, Stadt	47 822	-29,5	5 664	-28,8	143 806	-9,9
958 036	Olsberg, Stadt	33 668	-40,6	7 077	-41,3	86 276	-37,0
958 040	Schmallenberg, Stadt	129 082	-25,2	18 066	-49,6	504 758	-24,7
958 044	Sundern (Sauerland), Stadt	58 739	-39,0	3 035	-56,0	144 345	-34,3
958 048	Winterberg, Stadt	244 121	-25,2	87 385	-33,1	815 022	-22,9

Anmerkungen Seite 44

Noch: 3.1 Leistung der Beherbergungsstätten nach Verwaltungsbezirken

Januar bis Oktober 2020

Amtliche Schlüsselnummer	Verwaltungsbezirk	Übernachtungen		Mittlere Aufenthaltsdauer ²⁾		Mittlere Auslastung der angebotenen Betten ³⁾
		ausländischer Gäste	Veränderung ¹⁾	aller Gäste	ausländischer Gäste	
	Noch: Kreis Lippe					
766 036	Kalletal	1 605	-30,5	3,8	5,0	10,0
766 040	Lage, Stadt	1 283	+51,1	3,3	8,4	25,8
766 044	Lemgo, Stadt	2 067	-56,2	1,8	2,6	21,2
766 048	Leopoldshöhe	244	x	2,6	3,5	30,4
766 052	Lügde, Stadt	1 045	-10,6	2,0	3,0	9,0
766 056	Oerlinghausen, Stadt	100	-83,8	2,3	2,2	19,4
766 060	Schieder-Schwalenberg, Stadt	3 484	-56,3	2,4	2,9	19,8
766 064	Schlangen	-	-	-	-	-
770 000	Kreis Minden-Lübbecke	23 770	-57,2	5,9	2,1	49,9
770 004	Bad Oeynhausen, Stadt	3 301	-67,0	11,1	1,5	66,2
770 008	Espelkamp, Stadt	1 678	-48,6	2,4	2,5	25,4
770 012	Hille	554	-87,0	3,1	2,9	31,9
770 016	Hüllhorst
770 020	Lübbecke, Stadt
770 024	Minden, Stadt	4 665	-67,9	1,6	1,6	26,0
770 028	Petershagen, Stadt	2 249	-56,6	4,9	2,5	37,9
770 032	Porta Westfalica, Stadt	584	-71,9	1,8	1,9	16,9
770 036	Preußisch-Oldendorf, Stadt	3 368	+41,8	7,7	6,5	46,1
770 040	Rahden, Stadt	537	-71,6	3,1	2,3	26,4
770 044	Stemwede	1 172	-62,4	2,4	2,7	21,1
774 000	Kreis Paderborn	44 983	-56,7	3,4	2,7	37,7
774 004	Altenbeken
774 008	Bad Lippspringe, Stadt	3 030	-54,1	6,2	3,1	61,2
774 012	Borchen	817	+6,7	5,8	3,9	39,5
774 016	Büren, Stadt	5 376	-10,3	2,3	2,9	21,0
774 020	Delbrück, Stadt	2 237	-55,3	1,8	2,0	24,9
774 024	Hövelhof	3 532	-37,3	2,4	3,4	22,1
774 028	Lichtenau, Stadt
774 032	Paderborn, Stadt	14 154	-64,9	1,9	2,0	24,8
774 036	Salzkotten, Stadt
774 040	Bad Wünnenberg, Stadt	15 580	-58,4	7,1	3,8	62,0
700 000	Reg.-Bez. Detmold	243 031	-53,0	3,9	2,7	35,8
	Kreisfreie Städte					
911 000	Bochum	25 910	-69,1	2,1	2,0	25,9
913 000	Dortmund	105 451	-60,4	1,8	1,7	29,3
914 000	Hagen	13 708	-56,4	3,1	2,9	32,9
915 000	Hamm	10 001	-44,6	1,7	1,7	26,1
916 000	Herne	2 543	-58,1	2,0	2,1	28,2
954 000	Ennepe-Ruhr-Kreis	13 524	-61,1	3,2	2,2	32,2
954 004	Breckerfeld, Stadt	324	-70,9	2,2	2,6	18,6
954 008	Ennepetal, Stadt	271	-66,5	12,8	1,8	67,9
954 012	Gevelsberg, Stadt	398	-66,9	2,0	1,8	27,3
954 016	Hattingen, Stadt	3 048	-64,2	4,3	2,7	37,9
954 020	Herdecke, Stadt	2 930	-58,2	2,1	2,5	29,3
954 024	Schwelm, Stadt	1 111	-70,3	1,7	1,5	16,2
954 028	Sprockhövel, Stadt	1 520	-62,0	2,3	1,6	25,5
954 032	Wetter (Ruhr), Stadt	676	-60,5	1,7	2,7	23,1
954 036	Witten, Stadt	3 246	-53,8	2,3	2,4	24,5
958 000	Hochsauerlandkreis	604 250	-35,7	3,4	3,6	36,8
958 004	Arnsberg, Stadt	7 423	-48,5	2,7	2,4	30,0
958 008	Bestwig	7 967	-36,4	2,8	3,7	26,5
958 012	Brilon, Stadt	14 479	-28,4	3,9	3,2	32,6
958 016	Eslohe (Sauerland)	2 618	-28,8	3,9	3,3	34,7
958 020	Hallenberg, Stadt	8 550	-58,4	2,5	2,7	35,5
958 024	Marsberg, Stadt	1 651	-54,6	2,2	3,1	19,7
958 028	Medebach, Stadt	144 690	-36,1	4,2	4,6	51,4
958 032	Meschede, Stadt	20 530	-8,3	3,0	3,6	28,0
958 036	Olsberg, Stadt	16 878	-42,6	2,6	2,4	25,4
958 040	Schmallenberg, Stadt	58 376	-48,6	3,9	3,2	44,7
958 044	Sundern (Sauerland), Stadt	8 682	-52,1	2,5	2,9	32,0
958 048	Winterberg, Stadt	312 406	-31,2	3,3	3,6	33,6

Anmerkungen Seite 44

Noch: 3.1 Leistung der Beherbergungsstätten nach Verwaltungsbezirken

Januar bis Oktober 2020

Amtliche Schlüsselnummer	Verwaltungsbezirk	Ankünfte				Übernachtungen	
		aller Gäste	Veränderung ¹⁾	ausländischer Gäste	Veränderung ¹⁾	aller Gäste	Veränderung ¹⁾
962 000	Märkischer Kreis	96 623	-44,4	8 141	-55,5	201 891	-41,7
962 004	Altena, Stadt	4 553	-59,0	248	-48,0	11 510	-54,3
962 008	Balve, Stadt	8 733	-45,8	768	-44,0	24 534	-32,0
962 012	Halver, Stadt
962 016	Hemer, Stadt	1 239	-57,0	70	-27,8	2 158	-76,0
962 020	Herscheid
962 024	Iserlohn, Stadt	22 260	-44,3	1 725	-64,4	40 235	-40,1
962 028	Kierspe, Stadt	1 186	-45,0	80	-22,3	3 282	-38,5
962 032	Lüdenscheid, Stadt	24 600	-40,5	3 288	-55,3	43 397	-39,5
962 036	Meinerzhagen, Stadt	8 598	-49,7	242	-75,1	20 726	-48,4
962 040	Menden (Sauerland), Stadt	6 138	-34,4	270	-51,6	12 234	-25,7
962 044	Nachrodt-Wiblingwerde	4 369	-59,0	179	-21,1	8 144	-64,6
962 048	Neuenrade, Stadt	6 033	-32,4	408	-53,0	12 701	-26,0
962 052	Plettenberg, Stadt	6 261	-36,7	530	-45,7	15 653	-36,5
962 056	Schalksmühle	-	-	-	-	-	-
962 060	Werdohl, Stadt	1 297	-37,5	111	-36,2	4 797	-22,2
966 000	Kreis Olpe	135 589	-41,3	20 059	-53,5	352 400	-35,5
966 004	Attendorn, Stadt	34 592	-39,5	3 332	-59,5	75 337	-33,5
966 008	Drolshagen, Stadt	16 542	-17,1	1 400	-47,3	49 269	-9,1
966 012	Finnentrop	4 203	-37,3	494	-33,2	11 949	-23,6
966 016	Kirchhundem	8 758	-51,0	670	-76,1	20 572	-49,4
966 020	LenneStadt, Stadt	35 431	-43,0	9 560	-51,9	103 502	-39,6
966 024	Olpe, Stadt	29 709	-46,4	3 911	-47,4	78 145	-39,2
966 028	Wenden	6 354	-45,4	692	-50,9	13 626	-39,3
970 000	Kreis Siegen-Wittgenstein	115 125	-47,5	19 505	-57,2	446 455	-36,6
970 004	Bad Berleburg, Stadt	15 687	-39,3	1 294	-55,0	169 573	-29,4
970 008	Burbach	6 987	-45,6	436	-65,3	43 542	-34,9
970 012	Erndtebrück
970 016	Freudenberg, Stadt	7 817	-40,6	1 040	-58,3	13 050	-41,1
970 020	Hilchenbach, Stadt	8 093	-47,2	694	-57,1	67 835	-22,5
970 024	Kreuztal, Stadt	2 678	-47,5	349	-27,4	6 653	-40,6
970 028	Bad Laasphe, Stadt	20 872	-40,1	9 087	-51,2	52 683	-37,8
970 032	Netphen, Stadt	5 220	-45,2	459	-53,6	10 344	-50,0
970 036	Neunkirchen
970 040	Siegen, Stadt	36 667	-53,7	5 516	-64,3	59 454	-50,9
970 044	Wilnsdorf	8 623	-54,7	464	-56,6	17 347	-57,1
974 000	Kreis Soest	229 015	-39,2	14 040	-54,8	1 033 959	-26,7
974 004	Anröchte
974 008	Bad Sassendorf	48 160	-27,9	1 151	-68,0	361 071	-13,1
974 012	Ense
974 016	Erwitte, Stadt	25 161	-34,8	1 086	-20,6	135 228	-27,2
974 020	Geseke, Stadt	11 081	-45,7	903	-40,8	17 116	-47,6
974 024	Lippetal	2 535	-12,9	190	-71,6	6 057	-0,3
974 028	Lippstadt, Stadt	36 069	-39,3	2 567	-65,2	178 142	-24,3
974 032	Möhnesee	33 765	-42,4	1 460	-31,7	137 816	-33,6
974 036	Rüthen, Stadt	8 096	-53,6	711	-25,7	18 693	-58,0
974 040	Soest, Stadt	37 866	-41,4	3 796	-52,1	68 394	-43,8
974 044	Warstein, Stadt	9 878	-42,5	1 341	-58,5	60 939	-31,7
974 048	Welper	1 200	-34,1	4	-94,0	3 328	-35,5
974 052	Werl, Stadt	11 211	-49,7	675	-64,8	18 160	-49,5
974 056	Wickede (Ruhr)	2 496	-39,0	25	-51,9	26 182	-7,1
978 000	Kreis Unna	93 771	-48,3	9 227	-60,8	208 098	-43,3
978 004	Bergkamen, Stadt
978 008	Bönen	-	-	-	-	-	-
978 012	Fröndenberg/Ruhr, Stadt	6 082	-38,6	388	-58,9	8 810	-38,5
978 016	Holzwickede
978 020	Kamen, Stadt	16 179	-57,5	1 794	-66,9	47 371	-47,3
978 024	Lünen, Stadt	13 015	-55,8	1 088	-71,7	23 921	-55,7
978 028	Schwerte, Stadt	12 137	-55,7	301	-62,3	18 946	-58,9
978 032	Selm, Stadt	6 936	-22,6	154	-56,1	25 667	-18,4
978 036	Unna, Stadt	10 655	-54,0	935	-66,0	22 754	-48,5
978 040	Werne, Stadt	15 531	-29,1	1 341	-64,7	40 317	-19,0
900 000	Reg.-Bez. Arnsberg	2 146 354	-42,5	330 005	-51,2	6 422 000	-33,1
	Nordrhein-Westfalen	10 402 436	-48,9	1 706 905	-61,8	26 301 169	-41,5

Anmerkungen Seite 44

Noch: 3.1 Leistung der Beherbergungsstätten nach Verwaltungsbezirken

Januar bis Oktober 2020

Amtliche Schlüsselnummer	Verwaltungsbezirk	Übernachtungen		Mittlere Aufenthaltsdauer ²⁾		Mittlere Auslastung der angebotenen Betten ³⁾
		ausländischer Gäste	Veränderung ¹⁾	aller Gäste	ausländischer Gäste	
962 000	Märkischer Kreis	25 716	-42,8	2,1	3,2	20,1
962 004	Altena, Stadt	668	-44,3	2,5	2,7	17,4
962 008	Balve, Stadt	8 016	+4,1	2,8	10,4	25,2
962 012	Halver, Stadt
962 016	Hemer, Stadt	99	-57,9	1,7	1,4	4,9
962 020	Herscheid
962 024	Iserlohn, Stadt	3 472	-63,1	1,8	2,0	23,6
962 028	Kierspe, Stadt	743	+204,5	2,8	9,3	15,8
962 032	Lüdenscheid, Stadt	6 661	-54,9	1,8	2,0	20,4
962 036	Meinerzhagen, Stadt	733	-76,4	2,4	3,0	18,0
962 040	Menden (Sauerland), Stadt	765	-29,6	2,0	2,8	20,3
962 044	Nachrodt-Wiblingwerde	487	-5,8	1,9	2,7	13,9
962 048	Neuenrade, Stadt	1 324	-41,9	2,1	3,2	25,5
962 052	Plettenberg, Stadt	1 670	-50,7	2,5	3,2	22,0
962 056	Schalksmühle	-	-	-	-	-
962 060	Werdohl, Stadt	656	+44,8	3,7	5,9	19,2
966 000	Kreis Olpe	54 068	-54,7	2,6	2,7	22,5
966 004	Attendorn, Stadt	8 650	-58,4	2,2	2,6	20,2
966 008	Drolshagen, Stadt	3 195	-55,8	3,0	2,3	22,6
966 012	Finnentrop	1 541	+7,2	2,8	3,1	21,4
966 016	Kirchhundem	2 238	-74,5	2,3	3,3	19,2
966 020	Lennestadt, Stadt	27 093	-55,5	2,9	2,8	28,6
966 024	Olpe, Stadt	9 037	-45,0	2,6	2,3	16,9
966 028	Wenden	2 314	-41,3	2,1	3,3	16,9
970 000	Kreis Siegen-Wittgenstein	47 180	-53,7	3,9	2,4	35,2
970 004	Bad Berleburg, Stadt	5 230	-25,3	10,8	4,0	51,6
970 008	Burbach	1 851	-52,7	6,2	4,2	32,5
970 012	Erndtebrück
970 016	Freudenberg, Stadt	1 584	-61,8	1,7	1,5	20,1
970 020	Hilchenbach, Stadt	1 736	-63,0	8,4	2,5	44,3
970 024	Kreuztal, Stadt	992	-38,7	2,5	2,8	24,1
970 028	Bad Laasphe, Stadt	24 902	-51,1	2,5	2,7	39,7
970 032	Netphen, Stadt	1 008	-56,8	2,0	2,2	17,5
970 036	Neunkirchen
970 040	Siegen, Stadt	8 469	-64,2	1,6	1,5	25,3
970 044	Wilnsdorf	845	-55,2	2,0	1,8	16,6
974 000	Kreis Soest	41 174	-50,3	4,5	2,9	39,4
974 004	Anröchte
974 008	Bad Sassendorf	2 580	-71,6	7,5	2,2	60,4
974 012	Ense
974 016	Erwitte, Stadt	3 238	-1,7	5,4	3,0	52,3
974 020	Geseke, Stadt	1 354	-51,9	1,5	1,5	6,1
974 024	Lippetal	397	-64,5	2,4	2,1	15,4
974 028	Lippstadt, Stadt	5 503	-65,5	4,9	2,1	43,7
974 032	Möhnesee	3 541	-41,1	4,1	2,4	35,1
974 036	Rüthen, Stadt	1 860	-10,2	2,3	2,6	24,1
974 040	Soest, Stadt	9 601	-57,0	1,8	2,5	25,2
974 044	Warstein, Stadt	10 879	-18,7	6,2	8,1	37,5
974 048	Welver	28	-97,7	2,8	7,0	14,8
974 052	Werl, Stadt	1 728	-64,1	1,6	2,6	25,7
974 056	Wickede (Ruhr)	109	+11,2	10,5	4,4	67,1
978 000	Kreis Unna	15 251	-65,1	2,2	1,7	21,3
978 004	Bergkamen, Stadt
978 008	Bönen	-	-	-	-	-
978 012	Fröndenberg/Ruhr, Stadt	726	-61,2	1,4	1,9	18,5
978 016	Holzwickede
978 020	Kamen, Stadt	3 427	-64,9	2,9	1,9	31,6
978 024	Lünen, Stadt	1 610	-78,5	1,8	1,5	14,4
978 028	Schwerte, Stadt	452	-65,3	1,6	1,5	20,7
978 032	Selm, Stadt	274	-63,0	3,7	1,8	11,8
978 036	Unna, Stadt	1 827	-64,7	2,1	2,0	16,4
978 040	Werne, Stadt	3 162	-61,4	2,6	2,4	34,0
900 000	Reg.-Bez. Arnsberg	958 776	-45,9	3,0	2,9	32,6
	Nordrhein-Westfalen	3 921 677	-57,9	2,5	2,3	29,0

Anmerkungen Seite 44

3.2 Leistung der Beherbergungsstätten nach Gemeindegruppen und Betriebsarten

Januar bis Oktober 2020

Gemeindegruppe Betriebsart	Ankünfte				Übernachtungen	
	aller Gäste	Veränderung ¹⁾	ausländischer Gäste	Veränderung ¹⁾	aller Gäste	Veränderung ¹⁾
Mineral-, Moor-, Sole- und Thermalbäder	608 623	-43,5	77 324	-57,4	3 222 116	-29,5
Hotels
Gasthöfe
Pensionen	35 972	-30,3	1 816	-34,7	142 307	-36,2
Hotels garnis	84 510	-52,7	17 921	-56,6	178 304	-49,1
Erholungs-, Ferien-, Schulungsheime	32 295	-43,2	571	-67,4	103 997	-41,3
Ferienhäuser, -wohnungen, -zentren	3 923	-23,1	517	-16,6	34 582	-10,0
Hütten, Jugendherbergen u. Ä.
Vorsorge- und Reha-Kliniken	88 712	-22,3	94	-14,5	2 038 692	-18,3
Campingplätze	38 438	-25,0	3 340	-55,3	94 948	-20,0
Heilklimatische Kurorte	265 841	-29,2	88 469	-33,0	982 583	-24,5
Hotels	115 008	-31,6	36 331	-41,5	270 304	-30,1
Gasthöfe
Pensionen	13 724	-18,0	3 898	-26,3	34 822	-16,9
Hotels garnis
Erholungs-, Ferien-, Schulungsheime	14 854	-59,1	1 721	-41,7	49 360	-55,8
Ferienhäuser, -wohnungen, -zentren	87 652	-18,0	41 502	-23,0	414 225	-15,3
Hütten, Jugendherbergen u. Ä.
Vorsorge- und Reha-Kliniken
Campingplätze
Kneippkurorte	100 873	-39,6	9 483	-53,5	272 465	-33,8
Hotels
Gasthöfe	4 121	-52,0	27	-80,9	5 120	-47,8
Pensionen
Hotels garnis
Erholungs-, Ferien-, Schulungsheime	4 001	-72,8	-	-100,0	11 154	-71,9
Ferienhäuser, -wohnungen, -zentren	6 379	-20,4	1 264	-56,5	31 618	-13,7
Hütten, Jugendherbergen u. Ä.	11 623	-58,1	422	-48,7	26 605	-54,7
Vorsorge- und Reha-Kliniken
Campingplätze	21 855	+0,5	2 731	-44,5	58 720	+1,5
Kneippheilkurorte	266 747	-30,9	46 056	-48,6	1 094 165	-25,2
Hotels
Gasthöfe	18 971	-29,4	2 968	-39,9	54 312	-23,4
Pensionen
Hotels garnis	13 301	-19,1	1 591	-32,1	25 876	-15,2
Erholungs-, Ferien-, Schulungsheime	12 098	-48,5	6	-	58 062	-21,3
Ferienhäuser, -wohnungen, -zentren	28 286	-19,8	2 706	-34,4	140 050	-9,5
Hütten, Jugendherbergen u. Ä.	7 843	-40,8	204	-50,5	18 726	-35,1
Vorsorge- und Reha-Kliniken	8 857	-29,9	12	-94,0	337 857	-21,4
Campingplätze
Heilbäder zusammen	1 242 084	-38,1	221 332	-47,8	5 571 329	-28,1
Hotels	617 392	-41,0	126 672	-52,6	1 332 979	-39,1
Gasthöfe	33 889	-27,8	4 866	-41,8	91 794	-19,3
Pensionen	62 705	-26,9	8 146	-31,1	217 593	-31,3
Hotels garnis	118 585	-48,7	21 343	-54,2	245 816	-46,8
Erholungs-, Ferien-, Schulungsheime	63 248	-51,9	2 298	-52,9	222 573	-44,7
Ferienhäuser, -wohnungen, -zentren	126 240	-18,7	45 989	-25,3	620 475	-13,7
Hütten, Jugendherbergen u. Ä.	29 165	-61,1	1 778	-65,2	65 860	-62,3
Vorsorge- und Reha-Kliniken	104 348	-22,9	106	-65,7	2 554 863	-18,4
Campingplätze	86 512	-11,0	10 134	-43,7	219 376	-7,7

Anmerkungen Seite 44

Noch: 3.2 Leistung der Beherbergungsstätten nach Gemeindegruppen und Betriebsarten

Januar bis Oktober 2020

Gemeindegruppe Betriebsart	Übernachtungen		Mittlere Aufenthaltsdauer ²⁾		Mittlere Auslastung der angebotenen Betten ³⁾
	ausländischer Gäste	Veränderung ¹⁾	aller Gäste	ausländischer Gäste	
Mineral-, Moor-, Sole- und Thermalbäder	162 491	-54,5	5,3	2,1	46,5
Hotels
Gasthöfe
Pensionen	7 330	-21,4	4,0	4,0	29,4
Hotels garnis	42 987	-54,1	2,1	2,4	24,6
Erholungs-, Ferien-, Schulungsheime	3 042	-65,3	3,2	5,3	24,3
Ferienhäuser, -wohnungen, -zentren	9 314	+2,8	8,8	18,0	30,7
Hütten, Jugendherbergen u. Ä.
Vorsorge- und Reha-Kliniken	1 853	-3,6	23,0	19,7	74,1
Campingplätze	5 916	-57,5	2,5	1,8	.
Heilklimatische Kurorte	323 739	-31,1	3,7	3,7	34,1
Hotels	95 301	-40,8	2,4	2,6	32,3
Gasthöfe
Pensionen	10 684	-19,4	2,5	2,7	30,9
Hotels garnis
Erholungs-, Ferien-, Schulungsheime	6 679	-38,3	3,3	3,9	22,4
Ferienhäuser, -wohnungen, -zentren	198 037	-24,4	4,7	4,8	35,4
Hütten, Jugendherbergen u. Ä.
Vorsorge- und Reha-Kliniken
Campingplätze
Kneippkurorte	29 377	-46,8	2,7	3,1	25,9
Hotels
Gasthöfe	58	-85,4	1,2	2,1	20,1
Pensionen
Hotels garnis
Erholungs-, Ferien-, Schulungsheime	-	-100,0	2,8	-	13,6
Ferienhäuser, -wohnungen, -zentren	6 310	-58,6	5,0	5,0	21,8
Hütten, Jugendherbergen u. Ä.	913	-55,0	2,3	2,2	23,2
Vorsorge- und Reha-Kliniken
Campingplätze	7 444	-42,8	2,7	2,7	.
Kneippheißbäder	139 101	-47,2	4,1	3,0	40,7
Hotels
Gasthöfe	8 159	-35,8	2,9	2,7	26,5
Pensionen
Hotels garnis	3 496	-25,1	1,9	2,2	31,1
Erholungs-, Ferien-, Schulungsheime	66	+340,0	4,8	11,0	26,0
Ferienhäuser, -wohnungen, -zentren	13 245	-20,9	5,0	4,9	36,6
Hütten, Jugendherbergen u. Ä.	930	-3,4	2,4	4,6	17,9
Vorsorge- und Reha-Kliniken	234	-58,7	38,1	19,5	69,1
Campingplätze
Heilbäder zusammen	654 708	-42,9	4,5	3,0	41,4
Hotels	298 102	-50,4	2,2	2,4	31,9
Gasthöfe	13 423	-40,5	2,7	2,8	27,3
Pensionen	25 348	-23,7	3,5	3,1	28,4
Hotels garnis	50 510	-52,1	2,1	2,4	24,4
Erholungs-, Ferien-, Schulungsheime	9 787	-52,8	3,5	4,3	23,3
Ferienhäuser, -wohnungen, -zentren	226 906	-25,1	4,9	4,9	34,3
Hütten, Jugendherbergen u. Ä.	3 881	-74,5	2,3	2,2	16,3
Vorsorge- und Reha-Kliniken	2 087	-16,1	24,5	19,7	73,3
Campingplätze	24 664	-40,9	2,5	2,4	.

Anmerkungen Seite 44

Noch: 3.2 Leistung der Beherbergungsstätten nach Gemeindegruppen und Betriebsarten

Januar bis Oktober 2020

Gemeindegruppe Betriebsart	Ankünfte				Übernachtungen	
	aller Gäste	Veränderung ¹⁾	ausländischer Gäste	Veränderung ¹⁾	aller Gäste	Veränderung ¹⁾
Luftkurorte	351 221	-35,0	53 596	-48,0	1 030 551	-29,6
Hotels	131 311	-36,7	26 900	-51,0	277 519	-34,4
Gasthöfe
Pensionen	21 585	-27,9	1 289	-41,3	64 185	-22,6
Hotels garnis
Erholungs-, Ferien-, Schulungsheime	37 234	-44,7	160	-65,1	114 318	-45,0
Ferienhäuser, -wohnungen, -zentren	48 742	-21,1	14 193	-45,1	228 136	-14,6
Hütten, Jugendherbergen u. Ä.	31 587	-61,2	878	-70,9	74 305	-59,8
Vorsorge- und Reha-Kliniken
Campingplätze	48 513	-3,7	6 500	-36,6	110 555	-1,8
Erholungsorte	454 850	-42,3	59 858	-49,8	1 276 466	-39,0
Hotels	175 646	-39,0	27 497	-53,1	335 120	-39,3
Gasthöfe
Pensionen	11 494	-38,6	897	-38,2	41 455	-31,2
Hotels garnis
Erholungs-, Ferien-, Schulungsheime	48 180	-63,2	2 311	-75,1	143 274	-58,0
Ferienhäuser, -wohnungen, -zentren	39 030	-18,1	10 827	-40,8	193 170	-11,6
Hütten, Jugendherbergen u. Ä.	39 055	-71,1	1 292	-74,1	89 193	-71,5
Vorsorge- und Reha-Kliniken
Campingplätze	102 337	-4,3	13 378	-25,8	279 318	-0,4
Sonstige Gemeinden	8 354 281	-50,9	1 372 119	-64,1	18 422 823	-45,3
Hotels	4 829 087	-52,2	895 840	-65,0	8 459 642	-49,4
Gasthöfe	95 985	-40,5	7 764	-53,4	218 839	-32,5
Pensionen	77 603	-38,9	9 639	-54,1	262 749	-32,2
Hotels garnis	2 113 602	-50,8	359 383	-64,3	3 933 227	-49,0
Erholungs-, Ferien-, Schulungsheime	403 011	-55,1	6 736	-70,0	1 577 102	-48,9
Ferienhäuser, -wohnungen, -zentren	192 755	-25,6	37 844	-36,1	878 235	-19,7
Hütten, Jugendherbergen u. Ä.	195 816	-68,0	20 450	-71,0	445 066	-67,1
Vorsorge- und Reha-Kliniken	50 566	-16,3	133	-41,9	1 476 065	-14,0
Campingplätze	395 856	-20,0	34 330	-51,6	1 171 898	-7,8
Nordrhein-Westfalen	10 402 436	-48,9	1 706 905	-61,8	26 301 169	-41,5
Hotels	5 753 436	-50,6	1 076 909	-63,4	10 405 260	-47,6
Gasthöfe	161 071	-36,2	16 004	-49,0	373 595	-28,4
Pensionen	173 387	-33,7	19 971	-45,2	585 982	-30,9
Hotels garnis	2 263 522	-50,5	384 681	-63,7	4 248 388	-48,6
Erholungs-, Ferien-, Schulungsheime	551 673	-55,0	11 505	-69,0	2 057 267	-49,1
Ferienhäuser, -wohnungen, -zentren	406 767	-22,3	108 853	-34,0	1 920 016	-16,5
Hütten, Jugendherbergen u. Ä.	295 623	-67,3	24 398	-70,8	674 424	-66,7
Vorsorge- und Reha-Kliniken	163 739	-21,8	242	-56,2	4 255 090	-18,1
Campingplätze	633 218	-15,5	64 342	-45,1	1 781 147	-6,3

Anmerkungen Seite 44

Noch: 3.2 Leistung der Beherbergungsstätten nach Gemeindegruppen und Betriebsarten

Januar bis Oktober 2020

Gemeindegruppe Betriebsart	Übernachtungen		Mittlere Aufenthaltsdauer ²⁾		Mittlere Auslastung der angebotenen Betten ³⁾
	ausländischer Gäste	Veränderung ¹⁾	aller Gäste	ausländischer Gäste	
Luftkurorte	162 095	-47,6	2,9	3,0	30,3
Hotels	60 933	-53,2	2,1	2,3	29,5
Gasthöfe
Pensionen	3 549	-52,1	3,0	2,8	33,2
Hotels garnis
Erholungs-, Ferien-, Schulungsheime	441	-68,1	3,1	2,8	25,1
Ferienhäuser, -wohnungen, -zentren	74 358	-42,4	4,7	5,2	34,3
Hütten, Jugendherbergen u. Ä.	2 537	-54,5	2,4	2,9	20,6
Vorsorge- und Reha-Kliniken
Campingplätze	12 776	-45,6	2,3	2,0	.
Erholungsorte	196 703	-43,2	2,8	3,3	25,8
Hotels	57 990	-53,9	1,9	2,1	24,7
Gasthöfe
Pensionen	6 250	+15,8	3,6	7,0	25,1
Hotels garnis
Erholungs-, Ferien-, Schulungsheime	3 426	-76,8	3,0	1,5	20,9
Ferienhäuser, -wohnungen, -zentren	76 500	-34,1	4,9	7,1	29,1
Hütten, Jugendherbergen u. Ä.	6 143	-63,7	2,3	4,8	17,6
Vorsorge- und Reha-Kliniken
Campingplätze	33 316	-30,4	2,7	2,5	.
Sonstige Gemeinden	2 908 171	-61,3	2,2	2,1	26,7
Hotels	1 663 953	-63,7	1,8	1,9	24,5
Gasthöfe	28 987	-33,4	2,3	3,7	18,7
Pensionen	53 392	-35,4	3,4	5,5	26,6
Hotels garnis	747 056	-63,7	1,9	2,1	26,3
Erholungs-, Ferien-, Schulungsheime	44 261	-49,3	3,9	6,6	23,2
Ferienhäuser, -wohnungen, -zentren	221 983	-31,2	4,6	5,9	42,3
Hütten, Jugendherbergen u. Ä.	48 914	-69,1	2,3	2,4	19,6
Vorsorge- und Reha-Kliniken	6 861	-41,1	29,2	51,6	83,8
Campingplätze	92 764	-48,4	3,0	2,7	.
Nordrhein-Westfalen	3 921 677	-57,9	2,5	2,3	29,0
Hotels	2 080 978	-61,7	1,8	1,9	25,3
Gasthöfe	49 427	-37,5	2,3	3,1	20,6
Pensionen	88 539	-31,2	3,4	4,4	27,8
Hotels garnis	811 040	-62,8	1,9	2,1	26,2
Erholungs-, Ferien-, Schulungsheime	57 915	-53,4	3,7	5,0	23,1
Ferienhäuser, -wohnungen, -zentren	599 747	-31,1	4,7	5,5	36,8
Hütten, Jugendherbergen u. Ä.	61 475	-68,7	2,3	2,5	19,0
Vorsorge- und Reha-Kliniken	9 036	-38,2	26,0	37,3	75,6
Campingplätze	163 520	-44,1	2,8	2,5	.

Anmerkungen Seite 44

3.3 Leistung der Beherbergungsstätten nach Reisegebieten und Betriebsarten

Januar bis Oktober 2020

Reisegebiet Betriebsart	Ankünfte				Übernachtungen	
	aller Gäste	Veränderung ¹⁾	ausländischer Gäste	Veränderung ¹⁾	aller Gäste	Veränderung ¹⁾
Eifel und Region Aachen	686 478	-40,8	146 292	-50,1	1 720 211	-36,2
Hotels	271 180	-43,8	68 877	-54,8	491 105	-41,1
Gasthöfe
Pensionen
Hotels garnis	138 152	-45,0	28 080	-49,8	269 168	-43,1
Erholungs-, Ferien-, Schulungsheime	43 642	-52,8	1 292	-26,5	142 281	-44,6
Ferienhäuser, -wohnungen, -zentren
Hütten, Jugendherbergen u. Ä.	41 648	-63,0	2 528	-65,6	97 924	-64,0
Vorsorge- und Reha-Kliniken
Campingplätze	99 030	-5,2	18 631	-29,8	239 397	+0,6
Niederrhein	1 032 029	-46,4	165 377	-56,5	2 379 606	-39,3
Hotels	588 280	-47,2	117 731	-56,5	1 012 203	-44,2
Gasthöfe
Pensionen	17 800	-31,8	1 658	-18,2	46 516	-37,3
Hotels garnis
Erholungs-, Ferien-, Schulungsheime	48 342	-61,6	2 477	-76,4	148 102	-55,2
Ferienhäuser, -wohnungen, -zentren	18 536	-31,9	1 986	-47,2	87 795	-17,5
Hütten, Jugendherbergen u. Ä.	42 737	-65,8	1 563	-75,6	98 360	-64,7
Vorsorge- und Reha-Kliniken	9 644	-9,3	37	-49,3	290 422	-10,3
Campingplätze	116 947	-33,2	15 139	-44,0	303 481	-20,8
Münsterland	875 450	-41,1	75 117	-54,9	2 206 489	-35,6
Hotels	488 162	-41,9	48 039	-54,6	903 328	-36,3
Gasthöfe	15 885	-42,2	1 767	-42,8	32 530	-32,5
Pensionen
Hotels garnis
Erholungs-, Ferien-, Schulungsheime	78 378	-49,7	972	-57,4	379 824	-48,7
Ferienhäuser, -wohnungen, -zentren	24 143	-19,1	2 097	-23,1	110 047	-15,6
Hütten, Jugendherbergen u. Ä.	26 577	-62,7	910	-73,0	55 737	-64,7
Vorsorge- und Reha-Kliniken	6 555	-11,3	1	x	149 534	-9,4
Campingplätze	93 616	-5,9	7 656	-53,9	287 424	+1,5
Teutoburger Wald	1 053 232	-42,5	90 396	-57,7	4 078 143	-32,0
Hotels	555 335	-44,8	59 981	-58,9	1 109 078	-41,1
Gasthöfe	21 877	-42,2	995	-49,1	45 646	-33,3
Pensionen	47 266	-31,7	1 956	-46,0	161 108	-36,7
Hotels garnis	134 934	-49,4	16 515	-59,3	254 837	-46,3
Erholungs-, Ferien-, Schulungsheime	64 308	-51,0	788	-65,1	195 049	-49,1
Ferienhäuser, -wohnungen, -zentren	14 957	-34,6	2 121	-28,6	95 716	-23,3
Hütten, Jugendherbergen u. Ä.	23 749	-70,6	710	-72,5	62 548	-68,8
Vorsorge- und Reha-Kliniken	74 555	-25,1	63	+26,0	1 802 292	-20,9
Campingplätze	116 251	+1,2	7 267	-46,3	351 869	+5,5
Sauerland	1 256 351	-33,7	209 215	-42,4	4 303 193	-26,6
Hotels	554 797	-35,5	97 898	-49,9	1 217 653	-33,7
Gasthöfe
Pensionen	58 109	-29,1	7 991	-34,7	189 981	-26,2
Hotels garnis
Erholungs-, Ferien-, Schulungsheime
Ferienhäuser, -wohnungen, -zentren	264 766	-22,9	76 472	-28,7	1 185 712	-17,4
Hütten, Jugendherbergen u. Ä.
Vorsorge- und Reha-Kliniken	27 803	-15,4	6	x	716 103	-14,1
Campingplätze	105 206	-0,3	10 058	-28,8	358 053	+7,9
Siegerland-Wittgenstein	115 125	-47,5	19 505	-57,2	446 455	-36,6
Hotels	78 448	-47,8	17 363	-57,5	145 475	-46,5
Gasthöfe	5 307	-38,3	427	-37,3	11 042	-35,8
Pensionen	2 737	-33,4	223	-46,7	10 958	-32,4
Hotels garnis	10 862	-32,5	918	-54,0	47 079	-20,5
Erholungs-, Ferien-, Schulungsheime	9 340	-66,4	199	-69,7	26 381	-65,2
Ferienhäuser, -wohnungen, -zentren	930	-41,6	177	-48,5	4 721	-17,7
Hütten, Jugendherbergen u. Ä.
Vorsorge- und Reha-Kliniken	5 653	-27,8	7	-12,5	195 946	-21,9
Campingplätze

Anmerkungen Seite 44

Noch: 3.3 Leistung der Beherbergungsstätten nach Reisegebieten und Betriebsarten

Januar bis Oktober 2020

Reisegebiet Betriebsart	Übernachtungen		Mittlere Aufenthaltsdauer ²⁾		Mittlere Auslastung der angebotenen Betten ³⁾
	ausländischer Gäste	Veränderung ¹⁾	aller Gäste	ausländischer Gäste	
Eifel und Region Aachen	370 225	-47,5	2,5	2,5	27,2
Hotels	121 774	-53,8	1,8	1,8	27,9
Gasthöfe
Pensionen
Hotels garnis	61 048	-48,5	1,9	2,2	27,0
Erholungs-, Ferien-, Schulungsheime	2 355	-56,7	3,3	1,8	19,9
Ferienhäuser, -wohnungen, -zentren
Hütten, Jugendherbergen u. Ä.	5 730	-70,5	2,4	2,3	17,5
Vorsorge- und Reha-Kliniken
Campingplätze	42 566	-29,2	2,4	2,3	.
Niederrhein	341 193	-53,0	2,3	2,1	26,7
Hotels	210 768	-54,4	1,7	1,8	23,2
Gasthöfe
Pensionen	6 027	-7,4	2,6	3,6	26,7
Hotels garnis
Erholungs-, Ferien-, Schulungsheime	3 753	-79,3	3,1	1,5	23,7
Ferienhäuser, -wohnungen, -zentren	20 343	-24,8	4,7	10,2	31,9
Hütten, Jugendherbergen u. Ä.	5 056	-66,2	2,3	3,2	22,4
Vorsorge- und Reha-Kliniken	2 200	-58,2	30,1	59,5	88,1
Campingplätze	29 064	-48,3	2,6	1,9	.
Münsterland	203 288	-44,2	2,5	2,7	26,5
Hotels	119 445	-41,5	1,9	2,5	26,2
Gasthöfe	3 896	-32,3	2,0	2,2	17,0
Pensionen
Hotels garnis
Erholungs-, Ferien-, Schulungsheime	1 976	-73,6	4,8	2,0	21,8
Ferienhäuser, -wohnungen, -zentren	20 132	-21,3	4,6	9,6	34,7
Hütten, Jugendherbergen u. Ä.	3 353	-56,9	2,1	3,7	23,2
Vorsorge- und Reha-Kliniken	21	x	22,8	21,0	81,5
Campingplätze	20 108	-53,5	3,1	2,6	.
Teutoburger Wald	243 031	-53,0	3,9	2,7	35,8
Hotels	129 495	-56,7	2,0	2,2	26,5
Gasthöfe	4 581	-23,3	2,1	4,6	16,9
Pensionen	8 426	-49,8	3,4	4,3	24,4
Hotels garnis	35 832	-59,1	1,9	2,2	24,1
Erholungs-, Ferien-, Schulungsheime	3 513	-63,3	3,0	4,5	19,7
Ferienhäuser, -wohnungen, -zentren	23 796	-28,3	6,4	11,2	25,6
Hütten, Jugendherbergen u. Ä.	10 237	-32,9	2,6	14,4	16,9
Vorsorge- und Reha-Kliniken	1 317	+38,3	24,2	20,9	71,7
Campingplätze	25 834	-47,5	3,0	3,6	.
Sauerland	725 208	-38,9	3,4	3,5	34,6
Hotels	251 635	-49,5	2,2	2,6	30,4
Gasthöfe
Pensionen	24 107	-29,4	3,3	3,0	31,8
Hotels garnis
Erholungs-, Ferien-, Schulungsheime
Ferienhäuser, -wohnungen, -zentren	367 216	-28,8	4,5	4,8	41,0
Hütten, Jugendherbergen u. Ä.
Vorsorge- und Reha-Kliniken	179	x	25,8	29,8	75,8
Campingplätze	34 439	-21,6	3,4	3,4	.
Siegerland-Wittgenstein	47 180	-53,7	3,9	2,4	35,2
Hotels	38 385	-56,9	1,9	2,2	26,8
Gasthöfe	944	-26,4	2,1	2,2	18,7
Pensionen	1 215	-26,9	4,0	5,4	22,8
Hotels garnis	2 630	-36,2	4,3	2,9	39,5
Erholungs-, Ferien-, Schulungsheime	1 236	-56,8	2,8	6,2	14,5
Ferienhäuser, -wohnungen, -zentren	2 171	+36,6	5,1	12,3	20,9
Hütten, Jugendherbergen u. Ä.
Vorsorge- und Reha-Kliniken	110	-33,7	34,7	15,7	72,7
Campingplätze

Anmerkungen Seite 44

Noch: 3.3 Leistung der Beherbergungsstätten nach Reisegebieten und Betriebsarten

Januar bis Oktober 2020

Reisegebiet Betriebsart	Ankünfte				Übernachtungen	
	aller Gäste	Veränderung ¹⁾	ausländischer Gäste	Veränderung ¹⁾	aller Gäste	Veränderung ¹⁾
Bergisches Land	264 722	-53,0	26 879	-65,5	810 708	-43,6
Hotels	138 257	-52,1	19 561	-67,2	260 057	-49,5
Gasthöfe	1 924	-39,2	165	-50,9	4 227	-27,7
Pensionen	1 553	-47,0	132	+29,4	7 246	-34,0
Hotels garnis	28 299	-39,8	4 860	-55,7	73 706	-29,1
Erholungs-, Ferien-, Schulungsheime	52 023	-61,0	1 536	-72,8	110 471	-60,8
Ferienhäuser, -wohnungen, -zentren
Hütten, Jugendherbergen u. Ä.	16 768	-68,7	215	-72,9	36 313	-70,3
Vorsorge- und Reha-Kliniken	11 067	-21,4	41	-18,0	277 338	-19,7
Campingplätze
Bonn und Rhein-Sieg-Kreis	638 946	-51,9	77 052	-66,1	1 359 229	-48,1
Hotels	388 039	-52,3	53 744	-66,8	704 064	-49,5
Gasthöfe
Pensionen
Hotels garnis	157 787	-46,8	19 150	-63,8	324 457	-44,3
Erholungs-, Ferien-, Schulungsheime	58 575	-58,2	1 094	-77,8	154 935	-59,2
Ferienhäuser, -wohnungen, -zentren	3 884	+28,5	699	+33,1	27 861	+24,1
Hütten, Jugendherbergen u. Ä.
Vorsorge- und Reha-Kliniken	2 093	-11,7	2	-33,3	72 507	-9,7
Campingplätze
Köln und Rhein-Erft-Kreis	1 603 016	-55,0	349 726	-68,5	3 193 578	-51,4
Hotels	960 466	-55,0	226 422	-69,2	1 650 993	-53,7
Gasthöfe
Pensionen	9 704	-56,7	3 469	-65,1	34 042	-43,4
Hotels garnis	528 854	-55,0	103 583	-66,4	942 457	-53,7
Erholungs-, Ferien-, Schulungsheime	15 053	-40,1	203	-82,1	269 128	-25,5
Ferienhäuser, -wohnungen, -zentren
Hütten, Jugendherbergen u. Ä.
Vorsorge- und Reha-Kliniken
Campingplätze
Düsseldorf und Kreis Mettmann	1 232 644	-58,7	329 584	-67,4	2 129 244	-57,4
Hotels	770 001	-59,5	225 917	-66,6	1 251 957	-58,2
Gasthöfe
Pensionen	779	-48,1	246	-72,0	1 900	-38,2
Hotels garnis	431 670	-56,9	100 494	-69,2	794 163	-56,3
Erholungs-, Ferien-, Schulungsheime
Ferienhäuser, -wohnungen, -zentren
Hütten, Jugendherbergen u. Ä.	15 128	-69,5	1 983	-63,2	30 269	-68,7
Vorsorge- und Reha-Kliniken
Campingplätze
Ruhrgebiet	1 483 463	-51,7	199 330	-62,2	3 290 288	-45,3
Hotels	856 877	-53,8	127 253	-64,1	1 484 887	-50,8
Gasthöfe	6 876	-50,6	486	-51,6	15 444	-45,6
Pensionen	7 318	-31,7	420	-40,8	25 075	-23,7
Hotels garnis	433 513	-46,6	65 334	-57,4	775 644	-45,5
Erholungs-, Ferien-, Schulungsheime	76 622	-54,1	556	-76,9	267 761	-48,1
Ferienhäuser, -wohnungen, -zentren	6 877	-9,8	1 062	-46,4	48 915	-16,9
Hütten, Jugendherbergen u. Ä.	38 434	-69,9	2 070	-74,2	102 318	-64,5
Vorsorge- und Reha-Kliniken	16 236	-10,6	8	-11,1	478 177	-9,0
Campingplätze	40 710	-29,2	2 141	-65,3	92 067	-25,4
Bergisches Städtedreieck	160 980	-50,4	18 432	-66,4	384 025	-46,9
Hotels	103 594	-47,4	14 123	-64,3	174 460	-46,8
Gasthöfe
Pensionen
Hotels garnis	38 963	-54,8	4 044	-71,4	78 113	-52,9
Erholungs-, Ferien-, Schulungsheime	13 485	-51,4	116	-69,6	60 529	-49,6
Ferienhäuser, -wohnungen, -zentren
Hütten, Jugendherbergen u. Ä.
Vorsorge- und Reha-Kliniken
Campingplätze
Nordrhein-Westfalen	10 402 436	-48,9	1 706 905	-61,8	26 301 169	-41,5
Hotels	5 753 436	-50,6	1 076 909	-63,4	10 405 260	-47,6
Gasthöfe	161 071	-36,2	16 004	-49,0	373 595	-28,4
Pensionen	173 387	-33,7	19 971	-45,2	585 982	-30,9
Hotels garnis	2 263 522	-50,5	384 681	-63,7	4 248 388	-48,6
Erholungs-, Ferien-, Schulungsheime	551 673	-55,0	11 505	-69,0	2 057 267	-49,1
Ferienhäuser, -wohnungen, -zentren	406 767	-22,3	108 853	-34,0	1 920 016	-16,5
Hütten, Jugendherbergen u. Ä.	295 623	-67,3	24 398	-70,8	674 424	-66,7
Vorsorge- und Reha-Kliniken	163 739	-21,8	242	-56,2	4 255 090	-18,1
Campingplätze	633 218	-15,5	64 342	-45,1	1 781 147	-6,3

Anmerkungen Seite 44

Noch: 3.3 Leistung der Beherbergungsstätten nach Reisegebieten und Betriebsarten

Januar bis Oktober 2020

Reisegebiet Betriebsart	Übernachtungen		Mittlere Aufenthaltsdauer ²⁾		Mittlere Auslastung der angebotenen Betten ³⁾
	ausländischer Gäste	Veränderung ¹⁾	aller Gäste	ausländischer Gäste	
Bergisches Land	65 924	-62,4	3,1	2,5	27,4
Hotels	41 387	-65,8	1,9	2,1	21,4
Gasthöfe	860	+1,4	2,2	5,2	18,9
Pensionen	1 656	+129,0	4,7	12,5	28,9
Hotels garnis	12 245	-57,1	2,6	2,5	27,3
Erholungs-, Ferien-, Schulungsheime	4 134	-75,1	2,1	2,7	16,8
Ferienhäuser, -wohnungen, -zentren
Hütten, Jugendherbergen u. Ä.	423	-77,8	2,2	2,0	16,2
Vorsorge- und Reha-Kliniken	2 747	-30,6	25,1	67,0	72,5
Campingplätze
Bonn und Rhein-Sieg-Kreis	176 354	-64,0	2,1	2,3	27,2
Hotels	106 314	-66,7	1,8	2,0	25,5
Gasthöfe
Pensionen
Hotels garnis	45 491	-63,7	2,1	2,4	28,4
Erholungs-, Ferien-, Schulungsheime	2 712	-82,5	2,6	2,5	24,0
Ferienhäuser, -wohnungen, -zentren	10 261	+40,6	7,2	14,7	38,7
Hütten, Jugendherbergen u. Ä.
Vorsorge- und Reha-Kliniken	26	-59,4	34,6	13,0	84,0
Campingplätze
Köln und Rhein-Erft-Kreis	708 497	-66,1	2,0	2,0	29,4
Hotels	409 749	-68,7	1,7	1,8	27,8
Gasthöfe
Pensionen	19 878	-42,8	3,5	5,7	42,3
Hotels garnis	212 342	-65,0	1,8	2,0	27,6
Erholungs-, Ferien-, Schulungsheime	25 433	+32,8	17,9	x	44,6
Ferienhäuser, -wohnungen, -zentren
Hütten, Jugendherbergen u. Ä.
Vorsorge- und Reha-Kliniken
Campingplätze
Düsseldorf und Kreis Mettmann	606 403	-67,0	1,7	1,8	23,1
Hotels	383 554	-66,6	1,6	1,7	21,9
Gasthöfe
Pensionen	568	-70,0	2,4	2,3	14,3
Hotels garnis	208 428	-68,5	1,8	2,1	25,4
Erholungs-, Ferien-, Schulungsheime
Ferienhäuser, -wohnungen, -zentren
Hütten, Jugendherbergen u. Ä.	4 529	-64,3	2,0	2,3	22,0
Vorsorge- und Reha-Kliniken	-	-	-	-	-
Campingplätze
Ruhrgebiet	399 383	-60,9	2,2	2,0	27,2
Hotels	243 227	-62,7	1,7	1,9	23,5
Gasthöfe	994	-56,3	2,2	2,0	15,9
Pensionen	2 658	-36,3	3,4	6,3	30,7
Hotels garnis	127 953	-58,2	1,8	2,0	26,2
Erholungs-, Ferien-, Schulungsheime	2 662	-65,6	3,5	4,8	23,8
Ferienhäuser, -wohnungen, -zentren	12 830	-31,7	7,1	12,1	34,1
Hütten, Jugendherbergen u. Ä.	4 248	-77,3	2,7	2,1	19,2
Vorsorge- und Reha-Kliniken	322	-22,8	29,5	40,3	92,3
Campingplätze	4 489	-60,4	2,3	2,1	.
Bergisches Städtedreieck	34 991	-67,6	2,4	1,9	23,7
Hotels	25 245	-64,9	1,7	1,8	21,6
Gasthöfe	-	-	-	-	-
Pensionen
Hotels garnis	8 881	-72,2	2,0	2,2	18,8
Erholungs-, Ferien-, Schulungsheime	274	-79,6	4,5	2,4	23,2
Ferienhäuser, -wohnungen, -zentren	-	-	-	-	-
Hütten, Jugendherbergen u. Ä.
Vorsorge- und Reha-Kliniken
Campingplätze
Nordrhein-Westfalen	3 921 677	-57,9	2,5	2,3	29,0
Hotels	2 080 978	-61,7	1,8	1,9	25,3
Gasthöfe	49 427	-37,5	2,3	3,1	20,6
Pensionen	88 539	-31,2	3,4	4,4	27,8
Hotels garnis	811 040	-62,8	1,9	2,1	26,2
Erholungs-, Ferien-, Schulungsheime	57 915	-53,4	3,7	5,0	23,1
Ferienhäuser, -wohnungen, -zentren	599 747	-31,1	4,7	5,5	36,8
Hütten, Jugendherbergen u. Ä.	61 475	-68,7	2,3	2,5	19,0
Vorsorge- und Reha-Kliniken	9 036	-38,2	26,0	37,3	75,6
Campingplätze	163 520	-44,1	2,8	2,5	.

Anmerkungen Seite 44

3.4 Leistung der Beherbergungsstätten nach Reisegebieten und Herkunftsländern

Januar bis Oktober 2020

Reisegebiet Herkunftsland (ständiger Wohnsitz)	Ankünfte		Übernachtungen			Mittlere Aufenthalts- dauer ³⁾
	aller Gäste	Verän- derung ¹⁾	aller Gäste	Verän- derung ¹⁾	Anteil ²⁾	
Eifel und Region Aachen	686 478	-40,8	1 720 211	-36,2	100	2,5
Bundesrepublik Deutschland	540 186	-37,7	1 349 986	-32,2	78,5	2,5
Ausland	146 292	-50,1	370 225	-47,5	21,5	2,5
Europa	130 669	-46,9	336 245	-43,7	90,8	2,6
EU-Länder	123 369	-46,3	319 300	-43,2	86,2	2,6
Belgien	29 154	-46,5	62 778	-48,2	17,0	2,2
Bulgarien	345	-37,8	805	-24,3	0,2	2,3
Dänemark	1 181	-67,7	2 876	-49,9	0,8	2,4
Estland	115	-35,0	157	-49,5	-	1,4
Finnland	354	-78,6	718	-76,8	0,2	2,0
Frankreich	6 919	-57,1	13 074	-51,3	3,5	1,9
Griechenland	280	-72,4	736	-73,2	0,2	2,6
Republik Irland	305	-72,1	497	-73,7	0,1	1,6
Italien	2 400	-69,7	6 857	-53,4	1,9	2,9
Kroatien	210	-33,3	562	-18,0	0,2	2,7
Lettland	74	-52,3	126	-45,9	-	1,7
Litauen	147	-53,3	658	+4,4	0,2	4,5
Luxemburg	1 473	-56,5	2 669	-50,4	0,7	1,8
Malta	71	+10,9	300	+93,5	0,1	4,2
Niederlande	59 431	-37,2	181 524	-38,2	49,0	3,1
Österreich	2 375	-57,1	4 840	-52,5	1,3	2,0
Polen	2 714	-37,2	8 738	-3,3	2,4	3,2
Portugal	2 396	+200,3	6 432	+201,8	1,7	2,7
Rumänien	1 152	-37,3	3 387	-27,7	0,9	2,9
Schweden	712	-73,1	1 146	-73,4	0,3	1,6
Slowakische Republik	340	-52,6	775	-46,9	0,2	2,3
Slowenien	201	-51,8	518	-32,8	0,1	2,6
Spanien	1 460	-70,2	2 908	-68,3	0,8	2,0
Tschechische Republik	593	-64,6	1 387	-54,7	0,4	2,3
Ungarn	399	-66,4	1 015	-66,1	0,3	2,5
Vereinigtes Königreich	8 542	-56,9	13 753	-61,6	3,7	1,6
Zypern	26	-81,9	64	-88,5	-	2,5
Island	106	-18,5	236	+2,6	0,1	2,2
Norwegen	234	-75,3	345	-76,7	0,1	1,5
Russland	876	-72,0	2 554	-68,6	0,7	2,9
Schweiz	3 484	-56,6	6 811	-54,1	1,8	2,0
Türkei	673	-62,6	1 681	-62,2	0,5	2,5
Ukraine	307	-65,8	704	-59,2	0,2	2,3
sonstige europäische Länder	1 620	-7,5	4 614	+18,2	1,2	2,8
Afrika	468	-62,5	1 770	-65,1	0,5	3,8
Republik Südafrika	78	-76,9	185	-81,4	-	2,4
sonstige afrikanische Länder	390	-57,2	1 585	-61,2	0,4	4,1
Asien	3 924	-80,4	10 756	-78,4	2,9	2,7
Arabische Golfstaaten	627	-82,4	2 186	-78,4	0,6	3,5
Volksrepublik China und Hongkong	1 155	-80,7	2 725	-81,7	0,7	2,4
Indien	337	-75,2	2 323	-58,1	0,6	6,9
Israel	107	-86,2	351	-84,2	0,1	3,3
Japan	562	-84,6	835	-86,9	0,2	1,5
Südkorea	306	-75,7	588	-76,5	0,2	1,9
Taiwan	170	-82,3	246	-84,0	0,1	1,4
sonstige asiatische Länder	660	-73,1	1 502	-77,6	0,4	2,3
Amerika	5 534	-67,5	10 592	-71,0	2,9	1,9
Kanada	542	-60,7	846	-73,7	0,2	1,6
USA	4 389	-67,0	7 702	-70,2	2,1	1,8
sonstige nordamerikanische Länder	28	-78,1	87	-63,8	-	3,1
Mittelamerika und Karibik	124	-71,8	603	-43,8	0,2	4,9
Brasilien	215	-77,5	810	-69,1	0,2	3,8
sonstige südamerikanische Länder	236	-71,2	544	-84,5	0,1	2,3
Australien	208	-83,5	616	-78,2	0,2	3,0
Neuseeland und Ozeanien	56	-81,0	113	-81,2	-	2,0
Ohne Angabe	5 433	-25,7	10 133	-23,0	2,7	1,9

1) Veränderung gegenüber dem Vorjahreszeitraum in % – 2) Bei Übernachtungen von Gästen aus der Bundesrepublik Deutschland und dem Ausland: Anteil an allen Übernachtungen im Bundesgebiet; sonst: Anteil an allen Übernachtungen am Ausland zusammen. – 3) mittlere Aufenthaltsdauer in Tagen = Übernachtungen / Ankünfte

Noch: 3.4 Leistung der Beherbergungsstätten nach Reisegebieten und Herkunftsländern

Januar bis Oktober 2020

Reisegebiet Herkunftsland (ständiger Wohnsitz)	Ankünfte		Übernachtungen			Mittlere Aufenthalts- dauer ³⁾
	aller Gäste	Verän- derung ¹⁾	aller Gäste	Verän- derung ¹⁾	Anteil ²⁾	
Niederrhein	1 032 029	-46,4	2 379 606	-39,3	100	2,3
Bundesrepublik Deutschland	866 652	-43,9	2 038 413	-36,1	85,7	2,4
Ausland	165 377	-56,5	341 193	-53,0	14,3	2,1
Europa	136 584	-55,5	284 942	-50,4	83,5	2,1
EU-Länder	123 216	-55,3	258 644	-50,1	75,8	2,1
Belgien	10 565	-60,1	20 418	-57,6	6,0	1,9
Bulgarien	720	-70,9	2 458	-49,8	0,7	3,4
Dänemark	1 990	-63,7	3 746	-57,5	1,1	1,9
Estland	399	-61,0	607	-57,8	0,2	1,5
Finnland	453	-80,9	817	-82,0	0,2	1,8
Frankreich	7 301	-60,7	11 150	-62,7	3,3	1,5
Griechenland	641	-53,7	1 499	-49,3	0,4	2,3
Republik Irland	617	-53,6	1 152	-50,0	0,3	1,9
Italien	4 738	-65,2	10 560	-61,8	3,1	2,2
Kroatien	523	-52,7	2 468	-30,6	0,7	4,7
Lettland	195	-74,2	449	-67,8	0,1	2,3
Litauen	425	-54,4	1 896	-29,3	0,6	4,5
Luxemburg	1 240	-54,4	1 980	-55,4	0,6	1,6
Malta	69	-34,9	125	-43,2	-	1,8
Niederlande	61 696	-48,1	106 355	-46,8	31,2	1,7
Österreich	4 631	-56,4	11 727	-45,4	3,4	2,5
Polen	6 469	-48,7	27 281	-38,5	8,0	4,2
Portugal	604	-62,4	1 291	-56,8	0,4	2,1
Rumänien	2 402	-48,5	13 588	-12,0	4,0	5,7
Schweden	964	-74,3	1 782	-70,1	0,5	1,8
Slowakische Republik	847	-58,6	3 913	-28,7	1,1	4,6
Slowenien	778	-14,6	2 791	-8,9	0,8	3,6
Spanien	3 140	-68,1	5 175	-68,9	1,5	1,6
Tschechische Republik	1 458	-64,2	4 742	-52,6	1,4	3,3
Ungarn	812	-61,3	4 085	-30,1	1,2	5,0
Vereinigtes Königreich	9 490	-63,4	16 463	-62,8	4,8	1,7
Zypern	49	-51,0	126	-28,0	-	2,6
Island	48	-67,8	124	-66,0	-	2,6
Norwegen	519	-69,3	1 003	-65,4	0,3	1,9
Russland	1 292	-69,3	2 607	-70,5	0,8	2,0
Schweiz	6 025	-54,4	11 024	-50,8	3,2	1,8
Türkei	1 797	-62,7	3 818	-57,6	1,1	2,1
Ukraine	1 064	-56,7	2 575	-38,1	0,8	2,4
sonstige europäische Länder	2 623	-43,9	5 147	-39,1	1,5	2,0
Afrika	593	-70,7	1 764	-70,6	0,5	3,0
Republik Südafrika	100	-80,0	222	-77,1	0,1	2,2
sonstige afrikanische Länder	493	-67,7	1 542	-69,3	0,5	3,1
Asien	3 178	-82,9	10 816	-78,5	3,2	3,4
Arabische Golfstaaten	432	-81,1	2 416	-73,7	0,7	5,6
Volksrepublik China und Hongkong	949	-85,6	1 937	-88,2	0,6	2,0
Indien	356	-83,8	1 891	-68,4	0,6	5,3
Israel	158	-85,6	293	-89,3	0,1	1,9
Japan	282	-85,3	574	-86,0	0,2	2,0
Südkorea	139	-79,7	312	-76,8	0,1	2,2
Taiwan	51	-91,3	115	-93,8	-	2,3
sonstige asiatische Länder	811	-74,7	3 278	-62,5	1,0	4,0
Amerika	2 981	-76,7	7 249	-75,1	2,1	2,4
Kanada	239	-78,1	656	-77,4	0,2	2,7
USA	2 041	-78,3	4 900	-76,2	1,4	2,4
sonstige nordamerikanische Länder	39	-70,2	61	-79,7	-	1,6
Mittelamerika und Karibik	137	-79,2	268	-83,2	0,1	2,0
Brasilien	225	-73,0	567	-73,8	0,2	2,5
sonstige südamerikanische Länder	300	-57,3	797	-50,7	0,2	2,7
Australien	239	-69,4	411	-75,7	0,1	1,7
Neuseeland und Ozeanien	27	-87,6	41	-91,2	-	1,5
Ohne Angabe	21 775	-44,0	35 970	-44,0	10,5	1,7

Anmerkungen Seite 66

Noch: 3.4 Leistung der Beherbergungsstätten nach Reisegebieten und Herkunftsländern

Januar bis Oktober 2020

Reisegebiet Herkunftsland (ständiger Wohnsitz)	Ankünfte		Übernachtungen			Mittlere Aufenthalts- dauer ³⁾
	aller Gäste	Verän- derung ¹⁾	aller Gäste	Verän- derung ¹⁾	Anteil ²⁾	
Münsterland	875 450	-41,1	2 206 489	-35,6	100	2,5
Bundesrepublik Deutschland	800 333	-39,4	2 003 201	-34,5	90,8	2,5
Ausland	75 117	-54,9	203 288	-44,2	9,2	2,7
Europa	64 561	-50,3	178 972	-39,7	88,0	2,8
EU-Länder	58 045	-49,3	160 264	-39,1	78,8	2,8
Belgien	3 874	-43,3	8 237	-38,4	4,1	2,1
Bulgarien	236	-44,6	1 772	-11,4	0,9	7,5
Dänemark	3 305	-56,2	5 707	-48,7	2,8	1,7
Estland	70	-73,2	147	-70,7	0,1	2,1
Finnland	241	-74,9	486	-68,9	0,2	2,0
Frankreich	2 930	-55,6	5 081	-54,4	2,5	1,7
Griechenland	225	-53,7	893	-26,4	0,4	4,0
Republik Irland	189	-62,4	568	-45,3	0,3	3,0
Italien	1 579	-60,6	3 707	-54,7	1,8	2,3
Kroatien	151	-65,4	1 848	-59,8	0,9	12,2
Lettland	142	-53,1	610	-28,7	0,3	4,3
Litauen	402	-45,7	1 440	-29,8	0,7	3,6
Luxemburg	624	-52,6	1 020	-54,2	0,5	1,6
Malta	22	-31,3	31	-34,0	-	1,4
Niederlande	26 823	-44,2	55 574	-45,0	27,3	2,1
Österreich	2 531	-54,0	6 594	-41,2	3,2	2,6
Polen	4 937	-35,2	26 690	-10,7	13,1	5,4
Portugal	330	-55,3	1 051	-38,8	0,5	3,2
Rumänien	1 297	-30,2	18 282	-10,9	9,0	14,1
Schweden	1 828	-68,0	2 438	-66,4	1,2	1,3
Slowakische Republik	314	-36,3	3 015	+36,1	1,5	9,6
Slowenien	385	-34,6	2 119	-36,1	1,0	5,5
Spanien	1 001	-66,3	2 180	-66,4	1,1	2,2
Tschechische Republik	873	-39,1	3 454	+0,1	1,7	4,0
Ungarn	788	-38,8	1 873	-24,6	0,9	2,4
Vereinigtes Königreich	2 936	-61,8	5 413	-59,5	2,7	1,8
Zypern	12	-58,6	34	-39,3	-	2,8
Island	20	-77,3	28	-83,8	-	1,4
Norwegen	615	-75,7	862	-79,0	0,4	1,4
Russland	424	-78,7	1 175	-76,8	0,6	2,8
Schweiz	3 730	-44,0	7 068	-41,3	3,5	1,9
Türkei	271	-69,2	563	-71,7	0,3	2,1
Ukraine	262	-63,9	1 166	-58,2	0,6	4,5
sonstige europäische Länder	1 194	-55,0	7 846	+0,7	3,9	6,6
Afrika	179	-74,4	435	-79,7	0,2	2,4
Republik Südafrika	28	-84,1	90	-86,4	-	3,2
sonstige afrikanische Länder	151	-71,1	345	-76,7	0,2	2,3
Asien	1 103	-80,7	3 933	-72,5	1,9	3,6
Arabische Golfstaaten	210	-71,1	567	-64,8	0,3	2,7
Volksrepublik China und Hongkong	289	-84,7	687	-84,1	0,3	2,4
Indien	87	-84,0	462	-78,1	0,2	5,3
Israel	40	-90,1	75	-91,4	-	1,9
Japan	162	-81,3	361	-82,5	0,2	2,2
Südkorea	71	-70,0	178	-72,1	0,1	2,5
Taiwan	21	-83,2	38	-84,9	-	1,8
sonstige asiatische Länder	223	-75,6	1 565	-36,2	0,8	7,0
Amerika	1 901	-75,5	5 171	-70,1	2,5	2,7
Kanada	135	-78,5	371	-73,7	0,2	2,7
USA	1 441	-75,5	3 682	-69,8	1,8	2,6
sonstige nordamerikanische Länder	16	-66,0	67	-32,3	-	4,2
Mittelamerika und Karibik	111	-57,6	208	-68,3	0,1	1,9
Brasilien	76	-84,2	540	-65,1	0,3	7,1
sonstige südamerikanische Länder	122	-73,2	303	-78,9	0,1	2,5
Australien	98	-83,2	290	-80,7	0,1	3,0
Neuseeland und Ozeanien	29	-78,2	68	-74,5	-	2,3
Ohne Angabe	7 246	-66,4	14 419	-54,8	7,1	2,0

Anmerkungen Seite 66

Noch: 3.4 Leistung der Beherbergungsstätten nach Reisegebieten und Herkunftsländern

Januar bis Oktober 2020

Reisegebiet Herkunftsland (ständiger Wohnsitz)	Ankünfte		Übernachtungen			Mittlere Aufenthalts- dauer ³⁾
	aller Gäste	Verän- derung ¹⁾	aller Gäste	Verän- derung ¹⁾	Anteil ²⁾	
Teutoburger Wald	1 053 232	-42,5	4 078 143	-32,0	100	3,9
Bundesrepublik Deutschland	962 836	-40,4	3 835 112	-30,1	94,0	4,0
Ausland	90 396	-57,7	243 031	-53,0	6,0	2,7
Europa	70 623	-56,2	199 278	-51,0	82,0	2,8
EU-Länder	61 253	-55,8	174 944	-50,6	72,0	2,9
Belgien	3 909	-56,9	7 615	-60,2	3,1	1,9
Bulgarien	298	-65,4	837	-59,4	0,3	2,8
Dänemark	3 120	-55,0	6 115	-56,6	2,5	2,0
Estland	116	-64,1	232	-61,9	0,1	2,0
Finnland	312	-76,6	891	-62,8	0,4	2,9
Frankreich	3 521	-62,9	7 479	-58,8	3,1	2,1
Griechenland	283	-54,9	1 069	-50,0	0,4	3,8
Republik Irland	261	-71,5	537	-75,7	0,2	2,1
Italien	2 190	-61,1	5 405	-56,3	2,2	2,5
Kroatien	303	-41,6	1 185	-57,0	0,5	3,9
Lettland	151	-70,3	361	-66,2	0,1	2,4
Litauen	330	-45,3	624	-46,2	0,3	1,9
Luxemburg	496	-55,4	1 008	-52,7	0,4	2,0
Malta	16	-71,9	40	-76,9	-	2,5
Niederlande	24 794	-49,1	73 036	-47,6	30,1	2,9
Österreich	4 082	-52,1	9 535	-47,6	3,9	2,3
Polen	6 377	-44,8	25 841	-34,9	10,6	4,1
Portugal	389	-56,0	1 529	-50,3	0,6	3,9
Rumänien	940	-49,7	3 996	-34,9	1,6	4,3
Schweden	864	-77,0	1 797	-72,1	0,7	2,1
Slowakische Republik	567	-42,6	2 135	-30,1	0,9	3,8
Slowenien	260	-55,1	973	-45,5	0,4	3,7
Spanien	1 227	-73,7	3 837	-63,6	1,6	3,1
Tschechische Republik	1 791	-52,7	7 280	-36,6	3,0	4,1
Ungarn	524	-66,0	2 673	-55,4	1,1	5,1
Vereinigtes Königreich	4 099	-69,7	8 855	-68,0	3,6	2,2
Zypern	33	-40,0	59	-50,4	-	1,8
Island	39	-62,1	99	-52,9	-	2,5
Norwegen	253	-82,0	413	-82,8	0,2	1,6
Russland	1 025	-71,5	2 860	-64,8	1,2	2,8
Schweiz	4 237	-53,0	8 613	-50,8	3,5	2,0
Türkei	633	-65,7	1 958	-54,4	0,8	3,1
Ukraine	430	-57,3	1 114	-47,5	0,5	2,6
sonstige europäische Länder	2 753	-52,3	9 277	-48,5	3,8	3,4
Afrika	408	-64,1	2 675	-46,9	1,1	6,6
Republik Südafrika	80	-79,3	193	-86,5	0,1	2,4
sonstige afrikanische Länder	328	-56,4	2 482	-31,2	1,0	7,6
Asien	2 014	-80,7	9 752	-68,3	4,0	4,8
Arabische Golfstaaten	216	-67,6	2 526	-40,5	1,0	11,7
Volksrepublik China und Hongkong	441	-89,4	1 259	-87,4	0,5	2,9
Indien	208	-75,3	1 269	-58,9	0,5	6,1
Israel	85	-80,6	300	-69,1	0,1	3,5
Japan	243	-85,2	870	-81,8	0,4	3,6
Südkorea	122	-68,7	821	-60,5	0,3	6,7
Taiwan	35	-90,7	214	-68,8	0,1	6,1
sonstige asiatische Länder	664	-65,6	2 493	-49,7	1,0	3,8
Amerika	1 835	-81,1	4 948	-79,2	2,0	2,7
Kanada	135	-84,0	458	-77,5	0,2	3,4
USA	1 185	-82,8	2 835	-82,0	1,2	2,4
sonstige nordamerikanische Länder	21	-85,4	73	-78,5	-	3,5
Mittelamerika und Karibik	157	-61,9	449	-72,5	0,2	2,9
Brasilien	126	-82,1	550	-73,4	0,2	4,4
sonstige südamerikanische Länder	211	-70,5	583	-70,8	0,2	2,8
Australien	88	-89,2	303	-83,6	0,1	3,4
Neuseeland und Ozeanien	32	-77,0	130	-57,5	0,1	4,1
Ohne Angabe	15 396	-48,9	25 945	-47,2	10,7	1,7

Anmerkungen Seite 66

Noch: 3.4 Leistung der Beherbergungsstätten nach Reisegebieten und Herkunftsländern

Januar bis Oktober 2020

Reisegebiet Herkunftsland (ständiger Wohnsitz)	Ankünfte		Übernachtungen			Mittlere Aufenthalts- dauer ³⁾
	aller Gäste	Verän- derung ¹⁾	aller Gäste	Verän- derung ¹⁾	Anteil ²⁾	
Sauerland	1 256 351	-33,7	4 303 193	-26,6	100	3,4
Bundesrepublik Deutschland	1 047 136	-31,6	3 577 985	-23,4	83,1	3,4
Ausland	209 215	-42,4	725 208	-38,9	16,9	3,5
Europa	200 804	-41,2	705 553	-37,8	97,3	3,5
EU-Länder	194 882	-41,1	686 516	-37,8	94,7	3,5
Belgien	19 481	-46,7	64 976	-44,9	9,0	3,3
Bulgarien	264	-33,0	1 522	-50,3	0,2	5,8
Dänemark	5 107	-31,8	18 739	-23,5	2,6	3,7
Estland	72	-39,5	420	+59,7	0,1	5,8
Finnland	157	-68,0	421	-47,6	0,1	2,7
Frankreich	1 743	-64,8	4 596	-61,3	0,6	2,6
Griechenland	137	-43,9	296	-50,8	-	2,2
Republik Irland	233	-48,6	549	-52,3	0,1	2,4
Italien	1 635	-49,0	5 627	-29,5	0,8	3,4
Kroatien	130	-59,9	384	-78,5	0,1	3,0
Lettland	67	-55,3	200	-58,9	-	3,0
Litauen	200	-34,6	961	-31,7	0,1	4,8
Luxemburg	437	-35,6	1 240	-29,5	0,2	2,8
Malta	25	-39,0	37	-66,7	-	1,5
Niederlande	152 182	-38,9	532 493	-37,3	73,4	3,5
Österreich	2 736	-47,3	6 971	-45,7	1,0	2,5
Polen	3 601	-40,6	14 777	-32,1	2,0	4,1
Portugal	391	-60,2	841	-78,8	0,1	2,2
Rumänien	430	-43,6	5 483	+31,5	0,8	12,8
Schweden	404	-75,8	865	-71,4	0,1	2,1
Slowakische Republik	368	-34,1	1 735	-46,9	0,2	4,7
Slowenien	234	-42,2	1 409	+9,3	0,2	6,0
Spanien	702	-60,0	2 136	-46,2	0,3	3,0
Tschechische Republik	1 078	-52,5	3 655	-32,5	0,5	3,4
Ungarn	847	-12,4	9 434	+56,0	1,3	11,1
Vereinigtes Königreich	2 189	-61,7	6 703	-56,5	0,9	3,1
Zypern	32	-17,9	46	-94,0	-	1,4
Island	11	-85,5	15	-90,5	-	1,4
Norwegen	212	-81,6	570	-81,5	0,1	2,7
Russland	247	-74,4	1 012	-60,3	0,1	4,1
Schweiz	3 010	-34,3	7 650	-25,3	1,1	2,5
Türkei	316	-58,1	1 315	-29,5	0,2	4,2
Ukraine	116	-60,3	224	-75,1	-	1,9
sonstige europäische Länder	2 010	-34,6	8 251	-26,1	1,1	4,1
Afrika	109	-75,6	203	-80,4	-	1,9
Republik Südafrika	23	-83,3	46	-80,9	-	2,0
sonstige afrikanische Länder	86	-72,1	157	-80,3	-	1,8
Asien	856	-81,0	4 237	-75,9	0,6	4,9
Arabische Golfstaaten	73	-77,4	294	-74,0	-	4,0
Volksrepublik China und Hongkong	279	-86,8	1 122	-81,3	0,2	4,0
Indien	51	-83,8	192	-85,5	-	3,8
Israel	22	-86,7	41	-91,5	-	1,9
Japan	122	-80,0	390	-74,9	0,1	3,2
Südkorea	68	-69,6	451	-51,8	0,1	6,6
Taiwan	21	-89,6	42	-93,0	-	2,0
sonstige asiatische Länder	220	-59,3	1 705	-69,2	0,2	7,8
Amerika	835	-77,7	2 415	-75,6	0,3	2,9
Kanada	80	-83,0	337	-76,7	-	4,2
USA	546	-78,0	1 358	-78,9	0,2	2,5
sonstige nordamerikanische Länder	9	-85,2	42	-78,0	-	4,7
Mittelamerika und Karibik	97	-73,6	368	-59,7	0,1	3,8
Brasilien	57	-76,5	156	-76,2	-	2,7
sonstige südamerikanische Länder	46	-61,3	154	-40,5	-	3,3
Australien	58	-78,0	178	-73,3	-	3,1
Neuseeland und Ozeanien	3	-93,6	9	-88,3	-	3,0
Ohne Angabe	6 550	-48,0	12 613	-44,0	1,7	1,9

Anmerkungen Seite 66

Noch: 3.4 Leistung der Beherbergungsstätten nach Reisegebieten und Herkunftsländern

Januar bis Oktober 2020

Reisegebiet Herkunftsland (ständiger Wohnsitz)	Ankünfte		Übernachtungen			Mittlere Aufenthalts- dauer ³⁾
	aller Gäste	Verän- derung ¹⁾	aller Gäste	Verän- derung ¹⁾	Anteil ²⁾	
Siegerland-Wittgenstein	115 125	-47,5	446 455	-36,6	100	3,9
Bundesrepublik Deutschland	95 620	-44,9	399 275	-33,7	89,4	4,2
Ausland	19 505	-57,2	47 180	-53,7	10,6	2,4
Europa	15 989	-53,3	39 405	-49,6	83,5	2,5
EU-Länder	14 803	-52,2	37 365	-48,1	79,2	2,5
Belgien	1 188	-38,9	2 660	-36,5	5,6	2,2
Bulgarien	79	+3,9	204	+64,5	0,4	2,6
Dänemark	255	-68,8	394	-70,1	0,8	1,5
Estland	56	+69,7	99	+130,2	0,2	1,8
Finnland	67	-58,1	77	-73,2	0,2	1,1
Frankreich	694	-55,2	1 182	-55,8	2,5	1,7
Griechenland	72	-41,9	255	+5,4	0,5	3,5
Republik Irland	33	-66,3	46	-70,9	0,1	1,4
Italien	477	-61,0	1 198	-49,2	2,5	2,5
Kroatien	44	-74,4	68	-80,6	0,1	1,5
Lettland	70	+16,7	1 508	x	3,2	21,5
Litauen	44	-49,4	82	-52,3	0,2	1,9
Luxemburg	54	-47,1	78	-53,6	0,2	1,4
Malta	-	-	-	-	-	-
Niederlande	8 471	-49,6	23 085	-48,6	48,9	2,7
Österreich	932	-44,1	1 645	-40,5	3,5	1,8
Polen	600	-60,5	1 419	-57,6	3,0	2,4
Portugal	59	-35,9	64	-61,2	0,1	1,1
Rumänien	146	-59,2	322	-39,4	0,7	2,2
Schweden	162	-65,6	213	-72,9	0,5	1,3
Slowakische Republik	91	-53,8	301	-17,8	0,6	3,3
Slowenien	123	-16,3	426	+17,7	0,9	3,5
Spanien	236	-54,9	334	-64,3	0,7	1,4
Tschechische Republik	309	-63,7	710	-61,0	1,5	2,3
Ungarn	94	-79,5	255	-81,3	0,5	2,7
Vereinigtes Königreich	444	-69,6	734	-69,2	1,6	1,7
Zypern	3	-57,1	6	-68,4	-	2,0
Island	6	+100,0	6	-	-	1,0
Norwegen	36	-84,5	51	-87,1	0,1	1,4
Russland	143	-70,1	226	-81,4	0,5	1,6
Schweiz	806	-52,8	1 416	-55,1	3,0	1,8
Türkei	98	-67,4	192	-67,7	0,4	2,0
Ukraine	51	-78,2	72	-83,8	0,2	1,4
sonstige europäische Länder	46	-82,2	77	-80,7	0,2	1,7
Afrika	63	-75,4	538	-8,3	1,1	8,5
Republik Südafrika	13	-83,8	82	-48,8	0,2	6,3
sonstige afrikanische Länder	50	-71,6	456	+6,8	1,0	9,1
Asien	380	-86,2	713	-87,0	1,5	1,9
Arabische Golfstaaten	48	-71,4	73	-76,9	0,2	1,5
Volksrepublik China und Hongkong	58	-94,0	138	-93,6	0,3	2,4
Indien	38	-85,9	95	-87,6	0,2	2,5
Israel	21	-78,1	34	-80,1	0,1	1,6
Japan	70	-89,6	99	-89,5	0,2	1,4
Südkorea	47	-83,4	83	-82,8	0,2	1,8
Taiwan	33	-45,9	57	-18,6	0,1	1,7
sonstige asiatische Länder	65	-73,6	134	-76,6	0,3	2,1
Amerika	716	-69,0	1 645	-67,0	3,5	2,3
Kanada	64	-56,5	83	-70,4	0,2	1,3
USA	564	-70,2	1 367	-67,0	2,9	2,4
sonstige nordamerikanische Länder	4	-77,8	44	-47,0	0,1	11,0
Mittelamerika und Karibik	39	-55,2	70	-60,7	0,1	1,8
Brasilien	34	-66,7	48	-70,7	0,1	1,4
sonstige südamerikanische Länder	11	-83,8	33	-77,7	0,1	3,0
Australien	20	-87,6	23	-92,4	-	1,2
Neuseeland und Ozeanien	8	-65,2	13	-62,9	-	1,6
Ohne Angabe	2 329	-59,9	4 843	-61,1	10,3	2,1

Anmerkungen Seite 66

Noch: 3.4 Leistung der Beherbergungsstätten nach Reisegebieten und Herkunftsländern

Januar bis Oktober 2020

Reisegebiet Herkunftsland (ständiger Wohnsitz)	Ankünfte		Übernachtungen			Mittlere Aufenthalts- dauer ³⁾
	aller Gäste	Verän- derung ¹⁾	aller Gäste	Verän- derung ¹⁾	Anteil ²⁾	
Bergisches Land	264 722	-53,0	810 708	-43,6	100	3,1
Bundesrepublik Deutschland	237 843	-51,0	744 784	-41,0	91,9	3,1
Ausland	26 879	-65,5	65 924	-62,4	8,1	2,5
Europa	22 194	-59,8	55 494	-56,0	84,2	2,5
EU-Länder	19 557	-59,5	49 643	-55,3	75,3	2,5
Belgien	1 878	-62,7	3 773	-61,6	5,7	2,0
Bulgarien	75	-83,7	313	-79,1	0,5	4,2
Dänemark	472	-66,3	757	-68,9	1,1	1,6
Estland	65	-32,3	263	+76,5	0,4	4,0
Finnland	78	-80,3	143	-79,7	0,2	1,8
Frankreich	1 169	-64,7	2 084	-64,7	3,2	1,8
Griechenland	68	-79,6	164	-81,9	0,2	2,4
Republik Irland	184	-9,4	799	+63,7	1,2	4,3
Italien	756	-77,1	1 570	-80,1	2,4	2,1
Kroatien	137	-26,3	422	-34,5	0,6	3,1
Lettland	52	-70,6	123	-67,5	0,2	2,4
Litauen	122	-38,4	228	-39,5	0,3	1,9
Luxemburg	579	-34,3	3 691	-27,8	5,6	6,4
Malta	2	-88,9	3	-92,5	-	1,5
Niederlande	6 983	-53,2	13 181	-55,8	20,0	1,9
Österreich	1 556	-47,9	4 250	-38,0	6,4	2,7
Polen	1 407	-56,6	5 416	-52,0	8,2	3,8
Portugal	377	-12,7	506	-37,0	0,8	1,3
Rumänien	335	-39,5	2 403	-9,8	3,6	7,2
Schweden	309	-71,4	638	-69,4	1,0	2,1
Slowakische Republik	202	-58,4	473	-68,4	0,7	2,3
Slowenien	150	-56,5	1 908	+0,6	2,9	12,7
Spanien	543	-71,9	1 996	-61,3	3,0	3,7
Tschechische Republik	355	-69,7	1 045	-63,1	1,6	2,9
Ungarn	263	-61,3	552	-69,8	0,8	2,1
Vereinigtes Königreich	1 427	-67,5	2 912	-63,6	4,4	2,0
Zypern	13	-50,0	30	-62,0	-	2,3
Island	14	-70,2	25	-73,4	-	1,8
Norwegen	89	-75,8	179	-71,1	0,3	2,0
Russland	195	-86,8	391	-88,1	0,6	2,0
Schweiz	1 498	-54,0	3 124	-47,6	4,7	2,1
Türkei	481	-35,9	1 127	-40,3	1,7	2,3
Ukraine	130	-72,8	237	-86,5	0,4	1,8
sonstige europäische Länder	230	-59,1	768	-41,1	1,2	3,3
Afrika	97	-71,9	300	-75,2	0,5	3,1
Republik Südafrika	36	-72,5	144	-69,7	0,2	4,0
sonstige afrikanische Länder	61	-71,5	156	-78,8	0,2	2,6
Asien	1 387	-88,2	3 439	-86,8	5,2	2,5
Arabische Golfstaaten	63	-79,7	185	-77,5	0,3	2,9
Volksrepublik China und Hongkong	514	-90,0	1 178	-89,1	1,8	2,3
Indien	156	-92,5	447	-91,0	0,7	2,9
Israel	37	-84,2	78	-87,1	0,1	2,1
Japan	365	-66,0	815	-63,0	1,2	2,2
Südkorea	37	-96,5	103	-95,0	0,2	2,8
Taiwan	9	-97,6	31	-95,8	-	3,4
sonstige asiatische Länder	206	-86,7	602	-84,5	0,9	2,9
Amerika	705	-81,6	2 339	-75,4	3,5	3,3
Kanada	67	-79,5	335	-61,8	0,5	5,0
USA	464	-82,1	1 242	-79,9	1,9	2,7
sonstige nordamerikanische Länder	3	-87,0	11	-80,4	-	3,7
Mittelamerika und Karibik	46	-82,0	117	-85,5	0,2	2,5
Brasilien	64	-83,5	151	-83,8	0,2	2,4
sonstige südamerikanische Länder	61	-73,6	483	-29,1	0,7	7,9
Australien	29	-89,6	48	-92,1	0,1	1,7
Neuseeland und Ozeanien	4	-91,8	6	-94,3	-	1,5
Ohne Angabe	2 463	-62,3	4 298	-62,8	6,5	1,7

Anmerkungen Seite 66

Noch: 3.4 Leistung der Beherbergungsstätten nach Reisegebieten und Herkunftsländern

Januar bis Oktober 2020

Reisegebiet Herkunftsland (ständiger Wohnsitz)	Ankünfte		Übernachtungen			Mittlere Aufenthalts- dauer ³⁾
	aller Gäste	Verän- derung ¹⁾	aller Gäste	Verän- derung ¹⁾	Anteil ²⁾	
Bonn und Rhein-Sieg-Kreis	638 946	-51,9	1 359 229	-48,1	100	2,1
Bundesrepublik Deutschland	561 894	-48,9	1 182 875	-44,5	87,0	2,1
Ausland	77 052	-66,1	176 354	-64,0	13,0	2,3
Europa	61 923	-61,0	137 650	-57,3	78,1	2,2
EU-Länder	53 834	-60,4	117 693	-56,9	66,7	2,2
Belgien	7 185	-59,3	14 290	-58,5	8,1	2,0
Bulgarien	346	-48,1	1 152	-28,5	0,7	3,3
Dänemark	1 146	-53,7	2 120	-54,2	1,2	1,8
Estland	64	-72,4	108	-76,2	0,1	1,7
Finnland	349	-68,0	609	-73,4	0,3	1,7
Frankreich	3 777	-64,2	7 476	-63,4	4,2	2,0
Griechenland	323	-78,3	852	-76,2	0,5	2,6
Republik Irland	339	-70,5	589	-74,0	0,3	1,7
Italien	2 528	-69,9	5 629	-68,4	3,2	2,2
Kroatien	269	-72,8	1 064	-67,2	0,6	4,0
Lettland	101	-64,1	595	-4,6	0,3	5,9
Litauen	179	-66,5	684	-40,8	0,4	3,8
Luxemburg	1 224	-59,1	2 068	-56,2	1,2	1,7
Malta	88	-7,4	170	-26,7	0,1	1,9
Niederlande	17 359	-48,1	31 147	-47,5	17,7	1,8
Österreich	3 531	-59,7	8 115	-53,3	4,6	2,3
Polen	2 637	-53,2	12 742	-36,6	7,2	4,8
Portugal	304	-68,5	1 127	-51,5	0,6	3,7
Rumänien	763	-50,4	2 264	-32,9	1,3	3,0
Schweden	712	-67,7	1 350	-67,6	0,8	1,9
Slowakische Republik	365	-71,7	2 907	-38,7	1,6	8,0
Slowenien	258	-51,2	520	-60,2	0,3	2,0
Spanien	1 450	-72,7	3 052	-72,4	1,7	2,1
Tschechische Republik	1 174	-68,2	3 219	-54,5	1,8	2,7
Ungarn	639	-70,7	2 308	-54,6	1,3	3,6
Vereinigtes Königreich	6 697	-69,0	11 485	-70,9	6,5	1,7
Zypern	27	-72,4	51	-81,9	-	1,9
Island	30	-77,4	63	-77,2	-	2,1
Norwegen	195	-83,6	592	-76,2	0,3	3,0
Russland	883	-80,8	2 418	-78,0	1,4	2,7
Schweiz	5 483	-51,2	11 088	-49,8	6,3	2,0
Türkei	471	-76,7	1 090	-75,0	0,6	2,3
Ukraine	295	-71,1	932	-64,0	0,5	3,2
sonstige europäische Länder	732	-72,7	3 774	-43,7	2,1	5,2
Afrika	737	-82,0	2 834	-75,8	1,6	3,8
Republik Südafrika	116	-83,9	438	-75,7	0,2	3,8
sonstige afrikanische Länder	621	-81,6	2 396	-75,8	1,4	3,9
Asien	4 167	-85,1	13 649	-82,4	7,7	3,3
Arabische Golfstaaten	1 217	-80,5	3 771	-75,6	2,1	3,1
Volksrepublik China und Hongkong	850	-89,5	3 211	-86,7	1,8	3,8
Indien	395	-83,5	1 639	-74,6	0,9	4,1
Israel	150	-84,6	332	-91,2	0,2	2,2
Japan	371	-86,9	1 528	-78,9	0,9	4,1
Südkorea	205	-87,8	513	-83,3	0,3	2,5
Taiwan	121	-83,5	238	-83,1	0,1	2,0
sonstige asiatische Länder	858	-83,0	2 417	-84,8	1,4	2,8
Amerika	4 987	-79,7	12 218	-77,5	6,9	2,4
Kanada	253	-88,4	890	-81,1	0,5	3,5
USA	3 959	-78,0	8 840	-76,8	5,0	2,2
sonstige nordamerikanische Länder	14	-86,9	71	-68,3	-	5,1
Mittelamerika und Karibik	175	-82,8	463	-82,3	0,3	2,6
Brasilien	301	-79,9	974	-74,6	0,6	3,2
sonstige südamerikanische Länder	285	-83,8	980	-79,7	0,6	3,4
Australien	180	-87,6	514	-85,6	0,3	2,9
Neuseeland und Ozeanien	57	-83,7	201	-83,0	0,1	3,5
Ohne Angabe	5 001	-49,8	9 288	-50,7	5,3	1,9

Anmerkungen Seite 66

Noch: 3.4 Leistung der Beherbergungsstätten nach Reisegebieten und Herkunftsländern

Januar bis Oktober 2020

Reisegebiet Herkunftsland (ständiger Wohnsitz)	Ankünfte		Übernachtungen			Mittlere Aufenthalts- dauer ³⁾
	aller Gäste	Verän- derung ¹⁾	aller Gäste	Verän- derung ¹⁾	Anteil ²⁾	
Köln und Rhein-Erft-Kreis	1 603 016	-55,0	3 193 578	-51,4	100	2,0
Bundesrepublik Deutschland	1 253 290	-48,9	2 485 081	-44,5	77,8	2,0
Ausland	349 726	-68,5	708 497	-66,1	22,2	2,0
Europa	263 492	-63,2	519 222	-61,1	73,3	2,0
EU-Länder	215 370	-64,0	417 579	-62,1	58,9	1,9
Belgien	28 328	-60,5	43 140	-59,4	6,1	1,5
Bulgarien	1 231	-63,5	3 886	-57,9	0,5	3,2
Dänemark	5 399	-62,6	10 938	-61,5	1,5	2,0
Estland	604	-56,9	1 135	-56,6	0,2	1,9
Finnland	1 225	-78,2	2 513	-77,8	0,4	2,1
Frankreich	19 121	-63,8	31 635	-64,4	4,5	1,7
Griechenland	1 863	-66,5	4 576	-66,2	0,6	2,5
Republik Irland	2 478	-72,7	4 705	-74,0	0,7	1,9
Italien	14 005	-71,3	30 547	-70,1	4,3	2,2
Kroatien	1 349	-60,4	5 012	-41,3	0,7	3,7
Lettland	556	-67,6	1 132	-63,6	0,2	2,0
Litauen	1 238	-51,0	2 937	-44,2	0,4	2,4
Luxemburg	7 755	-61,5	11 750	-58,9	1,7	1,5
Malta	333	-66,3	735	-68,3	0,1	2,2
Niederlande	50 304	-54,5	82 498	-54,0	11,6	1,6
Österreich	13 701	-60,9	26 638	-60,4	3,8	1,9
Polen	9 669	-58,7	36 596	-41,6	5,2	3,8
Portugal	2 392	-66,9	8 496	-45,1	1,2	3,6
Rumänien	3 643	-55,9	12 562	-36,1	1,8	3,4
Schweden	2 883	-76,7	5 559	-76,4	0,8	1,9
Slowakische Republik	927	-65,7	2 194	-63,0	0,3	2,4
Slowenien	732	-66,7	2 242	-52,7	0,3	3,1
Spanien	12 401	-70,0	25 209	-69,2	3,6	2,0
Tschechische Republik	1 998	-72,7	3 706	-73,6	0,5	1,9
Ungarn	1 355	-84,3	4 058	-77,4	0,6	3,0
Vereinigtes Königreich	29 581	-69,7	52 493	-70,5	7,4	1,8
Zypern	299	-66,5	687	-65,9	0,1	2,3
Island	281	-78,0	514	-80,0	0,1	1,8
Norwegen	1 085	-81,4	2 110	-81,0	0,3	1,9
Russland	5 876	-72,9	13 454	-70,6	1,9	2,3
Schweiz	23 970	-50,6	45 610	-49,4	6,4	1,9
Türkei	5 853	-66,3	11 161	-66,9	1,6	1,9
Ukraine	2 058	-67,0	5 433	-58,5	0,8	2,6
sonstige europäische Länder	8 999	-41,7	23 361	-37,1	3,3	2,6
Afrika	2 189	-78,8	15 401	-48,1	2,2	7,0
Republik Südafrika	332	-85,8	1 293	-77,4	0,2	3,9
sonstige afrikanische Länder	1 857	-76,8	14 108	-41,1	2,0	7,6
Asien	22 769	-82,6	60 867	-78,1	8,6	2,7
Arabische Golfstaaten	2 325	-82,3	8 160	-76,1	1,2	3,5
Volksrepublik China und Hongkong	6 504	-86,1	14 541	-84,7	2,1	2,2
Indien	1 873	-83,4	5 448	-77,2	0,8	2,9
Israel	2 185	-61,0	3 521	-71,7	0,5	1,6
Japan	3 565	-80,1	7 338	-77,8	1,0	2,1
Südkorea	1 344	-76,9	3 163	-74,4	0,4	2,4
Taiwan	937	-87,3	1 993	-85,2	0,3	2,1
sonstige asiatische Länder	4 036	-82,6	16 703	-68,9	2,4	4,1
Amerika	37 278	-73,8	72 261	-72,5	10,2	1,9
Kanada	1 956	-82,4	3 536	-82,7	0,5	1,8
USA	30 434	-71,1	55 547	-70,2	7,8	1,8
sonstige nordamerikanische Länder	202	-79,0	429	-76,0	0,1	2,1
Mittelamerika und Karibik	990	-82,2	2 583	-78,2	0,4	2,6
Brasilien	1 960	-81,9	5 075	-78,8	0,7	2,6
sonstige südamerikanische Länder	1 736	-79,0	5 091	-72,8	0,7	2,9
Australien	1 510	-83,6	3 072	-83,2	0,4	2,0
Neuseeland und Ozeanien	381	-82,6	678	-84,1	0,1	1,8
Ohne Angabe	22 107	-77,6	36 996	-77,3	5,2	1,7

Anmerkungen Seite 66

Noch: 3.4 Leistung der Beherbergungsstätten nach Reisegebieten und Herkunftsländern

Januar bis Oktober 2020

Reisegebiet Herkunftsland (ständiger Wohnsitz)	Ankünfte		Übernachtungen			Mittlere Aufenthalts- dauer ³⁾
	aller Gäste	Verän- derung ¹⁾	aller Gäste	Verän- derung ¹⁾	Anteil ²⁾	
Düsseldorf und Kreis Mettmann	1 232 644	-58,7	2 129 244	-57,4	100	1,7
Bundesrepublik Deutschland	903 060	-54,2	1 522 841	-51,8	71,5	1,7
Ausland	329 584	-67,4	606 403	-67,0	28,5	1,8
Europa	249 289	-62,2	454 725	-60,5	75,0	1,8
EU-Länder	202 964	-61,5	368 156	-59,5	60,7	1,8
Belgien	14 139	-59,0	21 410	-58,4	3,5	1,5
Bulgarien	1 188	-58,1	2 773	-48,6	0,5	2,3
Dänemark	4 554	-58,7	8 108	-56,8	1,3	1,8
Estland	747	-54,2	1 395	-54,2	0,2	1,9
Finnland	2 783	-67,3	5 054	-67,4	0,8	1,8
Frankreich	17 486	-60,3	30 703	-58,5	5,1	1,8
Griechenland	3 286	-61,7	7 009	-63,1	1,2	2,1
Republik Irland	2 147	-65,0	3 666	-64,6	0,6	1,7
Italien	15 997	-63,5	34 443	-59,9	5,7	2,2
Kroatien	1 291	-50,8	5 140	-3,1	0,8	4,0
Lettland	679	-51,7	1 318	-48,3	0,2	1,9
Litauen	951	-52,6	1 776	-50,9	0,3	1,9
Luxemburg	3 322	-62,1	5 252	-60,2	0,9	1,6
Malta	407	-43,7	858	-46,9	0,1	2,1
Niederlande	46 387	-53,9	72 729	-52,6	12,0	1,6
Österreich	14 271	-59,7	25 354	-59,8	4,2	1,8
Polen	10 153	-56,4	25 356	-47,1	4,2	2,5
Portugal	2 810	-57,4	5 618	-55,7	0,9	2,0
Rumänien	3 164	-59,8	6 732	-54,1	1,1	2,1
Schweden	5 157	-65,3	9 018	-62,8	1,5	1,7
Slowakische Republik	1 044	-65,9	1 759	-66,8	0,3	1,7
Slowenien	929	-59,8	2 292	-48,7	0,4	2,5
Spanien	14 704	-68,2	27 355	-67,4	4,5	1,9
Tschechische Republik	3 054	-62,4	5 109	-64,0	0,8	1,7
Ungarn	1 643	-65,4	3 243	-60,8	0,5	2,0
Vereinigtes Königreich	30 234	-68,7	53 788	-67,6	8,9	1,8
Zypern	437	-47,5	898	-54,0	0,1	2,1
Island	325	-59,7	653	-63,2	0,1	2,0
Norwegen	2 639	-64,2	4 792	-62,4	0,8	1,8
Russland	10 582	-72,2	21 945	-71,6	3,6	2,1
Schweiz	19 244	-53,7	33 025	-52,2	5,4	1,7
Türkei	7 307	-64,5	13 150	-64,5	2,2	1,8
Ukraine	2 917	-61,3	6 298	-59,5	1,0	2,2
sonstige europäische Länder	3 311	-80,2	6 706	-77,0	1,1	2,0
Afrika	2 841	-73,3	6 213	-75,8	1,0	2,2
Republik Südafrika	547	-73,9	1 220	-75,2	0,2	2,2
sonstige afrikanische Länder	2 294	-73,2	4 993	-75,9	0,8	2,2
Asien	32 896	-80,6	64 815	-81,0	10,7	2,0
Arabische Golfstaaten	8 620	-78,3	14 148	-83,3	2,3	1,6
Volksrepublik China und Hongkong	6 928	-84,0	14 990	-81,1	2,5	2,2
Indien	3 305	-76,2	5 743	-79,5	0,9	1,7
Israel	1 761	-69,0	3 763	-71,0	0,6	2,1
Japan	6 345	-81,8	13 743	-80,4	2,3	2,2
Südkorea	797	-83,0	1 768	-83,6	0,3	2,2
Taiwan	413	-86,4	1 039	-85,7	0,2	2,5
sonstige asiatische Länder	4 727	-80,5	9 621	-79,7	1,6	2,0
Amerika	20 183	-73,3	38 651	-73,7	6,4	1,9
Kanada	2 896	-51,1	4 680	-61,0	0,8	1,6
USA	14 513	-74,2	27 694	-73,7	4,6	1,9
sonstige nordamerikanische Länder	64	-83,7	124	-85,0	-	1,9
Mittelamerika und Karibik	784	-75,4	1 770	-71,9	0,3	2,3
Brasilien	1 070	-79,5	2 339	-81,0	0,4	2,2
sonstige südamerikanische Länder	856	-80,8	2 044	-79,6	0,3	2,4
Australien	1 195	-79,4	2 447	-78,9	0,4	2,0
Neuseeland und Ozeanien	263	-76,7	645	-71,9	0,1	2,5
Ohne Angabe	22 917	-74,3	38 907	-75,5	6,4	1,7

Anmerkungen Seite 66

Noch: 3.4 Leistung der Beherbergungsstätten nach Reisegebieten und Herkunftsländern

Januar bis Oktober 2020

Reisegebiet Herkunftsland (ständiger Wohnsitz)	Ankünfte		Übernachtungen			Mittlere Aufenthalts- dauer ³⁾
	aller Gäste	Verän- derung ¹⁾	aller Gäste	Verän- derung ¹⁾	Anteil ²⁾	
Ruhrgebiet	1 483 463	-51,7	3 290 288	-45,3	100	2,2
Bundesrepublik Deutschland	1 284 133	-49,5	2 890 905	-42,1	87,9	2,3
Ausland	199 330	-62,2	399 383	-60,9	12,1	2,0
Europa	168 971	-60,7	330 355	-58,4	82,7	2,0
EU-Länder	144 934	-60,3	282 199	-57,7	70,7	1,9
Belgien	10 840	-59,6	18 239	-57,8	4,6	1,7
Bulgarien	2 366	-46,2	4 142	-44,9	1,0	1,8
Dänemark	4 129	-68,4	6 525	-69,5	1,6	1,6
Estland	227	-69,0	360	-75,2	0,1	1,6
Finnland	1 024	-74,2	1 959	-73,8	0,5	1,9
Frankreich	11 749	-55,4	19 163	-57,0	4,8	1,6
Griechenland	953	-65,3	2 416	-59,0	0,6	2,5
Republik Irland	917	-63,1	2 067	-60,9	0,5	2,3
Italien	6 604	-65,1	14 074	-64,7	3,5	2,1
Kroatien	776	-60,6	2 165	-67,2	0,5	2,8
Lettland	517	-63,1	859	-67,3	0,2	1,7
Litauen	1 200	-41,3	2 485	-33,4	0,6	2,1
Luxemburg	1 906	-71,0	3 069	-70,4	0,8	1,6
Malta	57	-70,2	113	-73,1	-	2,0
Niederlande	43 257	-56,7	72 607	-54,2	18,2	1,7
Österreich	10 902	-59,8	23 577	-55,6	5,9	2,2
Polen	12 164	-52,8	30 290	-49,2	7,6	2,5
Portugal	1 062	-68,7	2 910	-62,7	0,7	2,7
Rumänien	5 679	-41,3	14 929	-21,1	3,7	2,6
Schweden	2 593	-76,1	4 786	-73,1	1,2	1,8
Slowakische Republik	957	-58,3	3 166	-54,5	0,8	3,3
Slowenien	1 217	-29,7	6 225	+16,4	1,6	5,1
Spanien	4 516	-66,6	8 974	-67,2	2,2	2,0
Tschechische Republik	2 420	-67,1	5 251	-61,3	1,3	2,2
Ungarn	1 728	-68,2	3 525	-68,1	0,9	2,0
Vereinigtes Königreich	14 966	-67,6	27 876	-67,6	7,0	1,9
Zypern	208	-42,7	447	-54,0	0,1	2,1
Island	112	-69,8	235	-72,6	0,1	2,1
Norwegen	1 158	-73,0	2 017	-75,6	0,5	1,7
Russland	2 319	-71,7	5 657	-68,9	1,4	2,4
Schweiz	11 117	-58,8	20 017	-57,1	5,0	1,8
Türkei	2 579	-66,4	5 585	-72,4	1,4	2,2
Ukraine	2 345	-67,9	3 839	-67,3	1,0	1,6
sonstige europäische Länder	4 407	-53,1	10 806	-47,6	2,7	2,5
Afrika	1 545	-68,9	3 586	-70,1	0,9	2,3
Republik Südafrika	216	-77,4	609	-76,9	0,2	2,8
sonstige afrikanische Länder	1 329	-66,9	2 977	-68,2	0,7	2,2
Asien	6 130	-80,8	17 503	-79,5	4,4	2,9
Arabische Golfstaaten	618	-78,2	2 157	-73,2	0,5	3,5
Volksrepublik China und Hongkong	1 364	-87,4	3 645	-87,2	0,9	2,7
Indien	713	-83,3	3 264	-81,0	0,8	4,6
Israel	410	-74,5	859	-76,0	0,2	2,1
Japan	750	-79,4	1 444	-82,0	0,4	1,9
Südkorea	288	-79,5	612	-79,8	0,2	2,1
Taiwan	140	-83,0	361	-82,3	0,1	2,6
sonstige asiatische Länder	1 847	-71,6	5 161	-65,3	1,3	2,8
Amerika	7 794	-74,7	22 002	-69,4	5,5	2,8
Kanada	1 008	-63,4	7 221	-17,1	1,8	7,2
USA	5 598	-75,5	11 913	-76,7	3,0	2,1
sonstige nordamerikanische Länder	71	-85,9	102	-88,3	-	1,4
Mittelamerika und Karibik	344	-70,3	871	-67,7	0,2	2,5
Brasilien	392	-79,0	1 119	-75,2	0,3	2,9
sonstige südamerikanische Länder	381	-78,1	776	-80,4	0,2	2,0
Australien	611	-75,8	1 349	-74,7	0,3	2,2
Neuseeland und Ozeanien	156	-69,2	421	-71,9	0,1	2,7
Ohne Angabe	14 123	-49,1	24 167	-53,0	6,1	1,7

Anmerkungen Seite 66

Noch: 3.4 Leistung der Beherbergungsstätten nach Reisegebieten und Herkunftsländern

Januar bis Oktober 2020

Reisegebiet Herkunftsland (ständiger Wohnsitz)	Ankünfte		Übernachtungen			Mittlere Aufenthalts- dauer ³⁾
	aller Gäste	Verän- derung ¹⁾	aller Gäste	Verän- derung ¹⁾	Anteil ²⁾	
Bergisches Städtedreieck	160 980	-50,4	384 025	-46,9	100	2,4
Bundesrepublik Deutschland	142 548	-47,2	349 034	-43,3	90,9	2,4
Ausland	18 432	-66,4	34 991	-67,6	9,1	1,9
Europa	15 122	-62,1	28 119	-63,2	80,4	1,9
EU-Länder	12 942	-62,4	24 145	-63,3	69,0	1,9
Belgien	947	-67,7	1 683	-66,6	4,8	1,8
Bulgarien	111	-58,6	432	-4,4	1,2	3,9
Dänemark	513	-68,6	787	-67,3	2,2	1,5
Estland	15	-78,6	43	-69,5	0,1	2,9
Finnland	60	-75,2	83	-79,3	0,2	1,4
Frankreich	1 255	-62,4	2 047	-66,3	5,9	1,6
Griechenland	118	-70,9	249	-72,3	0,7	2,1
Republik Irland	92	-63,3	221	-49,9	0,6	2,4
Italien	947	-61,0	2 013	-60,0	5,8	2,1
Kroatien	72	-68,3	147	-75,9	0,4	2,0
Lettland	35	-69,8	80	-63,0	0,2	2,3
Litauen	75	-70,8	125	-72,0	0,4	1,7
Luxemburg	129	-61,5	175	-67,4	0,5	1,4
Malta	3	-88,0	10	-84,4	-	3,3
Niederlande	3 078	-55,2	4 982	-58,9	14,2	1,6
Österreich	969	-45,3	1 794	-49,7	5,1	1,9
Polen	1 492	-54,8	3 406	-44,7	9,7	2,3
Portugal	138	-65,3	201	-69,6	0,6	1,5
Rumänien	300	-59,6	791	-62,8	2,3	2,6
Schweden	296	-82,8	480	-79,5	1,4	1,6
Slowakische Republik	132	-63,5	309	-60,6	0,9	2,3
Slowenien	90	-68,3	193	-71,8	0,6	2,1
Spanien	588	-66,1	919	-68,9	2,6	1,6
Tschechische Republik	386	-60,3	686	-70,8	2,0	1,8
Ungarn	166	-75,0	452	-88,4	1,3	2,7
Vereinigtes Königreich	905	-70,0	1 786	-67,0	5,1	2,0
Zypern	30	+100,0	51	+30,8	0,1	1,7
Island	13	-60,6	23	-52,1	0,1	1,8
Norwegen	66	-80,0	104	-77,7	0,3	1,6
Russland	182	-77,0	458	-74,5	1,3	2,5
Schweiz	1 210	-46,7	2 178	-47,8	6,2	1,8
Türkei	284	-67,7	513	-72,1	1,5	1,8
Ukraine	188	-53,9	346	-60,9	1,0	1,8
sonstige europäische Länder	237	-69,4	352	-73,7	1,0	1,5
Afrika	122	-70,0	311	-72,5	0,9	2,5
Republik Südafrika	13	-78,0	44	-72,0	0,1	3,4
sonstige afrikanische Länder	109	-68,7	267	-72,6	0,8	2,4
Asien	441	-87,5	1 184	-87,8	3,4	2,7
Arabische Golfstaaten	39	-94,7	102	-92,8	0,3	2,6
Volksrepublik China und Hongkong	119	-90,3	264	-92,5	0,8	2,2
Indien	40	-85,7	256	-75,8	0,7	6,4
Israel	29	-85,7	67	-86,3	0,2	2,3
Japan	107	-71,3	222	-79,0	0,6	2,1
Südkorea	9	-92,0	13	-95,4	-	1,4
Taiwan	6	-93,3	13	-92,1	-	2,2
sonstige asiatische Länder	92	-82,0	247	-85,3	0,7	2,7
Amerika	883	-75,2	2 129	-72,2	6,1	2,4
Kanada	42	-80,5	114	-78,7	0,3	2,7
USA	689	-72,6	1 623	-69,2	4,6	2,4
sonstige nordamerikanische Länder	2	-66,7	4	-82,6	-	2,0
Mittelamerika und Karibik	79	-81,4	190	-75,4	0,5	2,4
Brasilien	22	-86,8	51	-89,5	0,1	2,3
sonstige südamerikanische Länder	49	-78,1	147	-75,2	0,4	3,0
Australien	52	-72,5	142	-61,4	0,4	2,7
Neuseeland und Ozeanien	4	-80,0	7	-83,7	-	1,8
Ohne Angabe	1 808	-75,2	3 099	-75,3	8,9	1,7

Anmerkungen Seite 66

Noch: 3.4 Leistung der Beherbergungsstätten nach Reisegebieten und Herkunftsländern

Januar bis Oktober 2020

Reisegebiet Herkunftsland (ständiger Wohnsitz)	Ankünfte		Übernachtungen			Mittlere Aufenthalts- dauer ³⁾
	aller Gäste	Verän- derung ¹⁾	aller Gäste	Verän- derung ¹⁾	Anteil ²⁾	
Nordrhein-Westfalen	10 402 436	-48,9	26 301 169	-41,5	100	2,5
Bundesrepublik Deutschland	8 695 531	-45,2	22 379 492	-37,2	85,1	2,6
Ausland	1 706 905	-61,8	3 921 677	-57,9	14,9	2,3
Europa	1 400 221	-57,3	3 269 960	-52,6	83,4	2,3
EU-Länder	1 225 169	-56,7	2 896 448	-51,7	73,9	2,4
Belgien	131 488	-55,3	269 219	-53,1	6,9	2,0
Bulgarien	7 259	-56,8	20 296	-47,9	0,5	2,8
Dänemark	31 171	-59,0	66 812	-53,5	1,7	2,1
Estland	2 550	-58,2	4 966	-54,9	0,1	1,9
Finnland	7 103	-73,5	13 771	-72,7	0,4	1,9
Frankreich	77 665	-60,7	135 670	-60,2	3,5	1,7
Griechenland	8 249	-64,1	20 014	-62,7	0,5	2,4
Republik Irland	7 795	-67,1	15 396	-66,3	0,4	2,0
Italien	53 856	-66,6	121 630	-63,4	3,1	2,3
Kroatien	5 255	-57,2	20 465	-47,1	0,5	3,9
Lettland	2 639	-62,5	7 361	-45,9	0,2	2,8
Litauen	5 313	-49,6	13 896	-38,8	0,4	2,6
Luxemburg	19 239	-60,7	34 000	-56,7	0,9	1,8
Malta	1 093	-53,3	2 422	-55,1	0,1	2,2
Niederlande	500 765	-46,9	1 249 211	-43,7	31,9	2,5
Österreich	62 217	-58,0	131 040	-54,5	3,3	2,1
Polen	62 220	-51,5	218 552	-38,6	5,6	3,5
Portugal	11 252	-53,3	30 066	-44,1	0,8	2,7
Rumänien	20 251	-49,4	84 739	-24,9	2,2	4,2
Schweden	16 884	-72,4	30 072	-70,5	0,8	1,8
Slowakische Republik	6 154	-59,5	22 682	-44,8	0,6	3,7
Slowenien	5 357	-48,7	21 616	-25,5	0,6	4,0
Spanien	41 968	-68,9	84 075	-67,7	2,1	2,0
Tschechische Republik	15 489	-63,7	40 244	-54,9	1,0	2,6
Ungarn	9 258	-69,0	33 473	-54,0	0,9	3,6
Vereinigtes Königreich	111 510	-67,5	202 261	-67,5	5,2	1,8
Zypern	1 169	-55,1	2 499	-64,4	0,1	2,1
Island	1 005	-68,8	2 021	-70,1	0,1	2,0
Norwegen	7 101	-74,0	13 038	-74,0	0,3	1,8
Russland	24 044	-73,0	54 757	-71,3	1,4	2,3
Schweiz	83 814	-52,7	157 624	-50,5	4,0	1,9
Türkei	20 763	-65,2	42 153	-65,3	1,1	2,0
Ukraine	10 163	-64,5	22 940	-60,3	0,6	2,3
sonstige europäische Länder	28 162	-55,8	80 979	-44,5	2,1	2,9
Afrika	9 351	-74,5	36 030	-64,4	0,9	3,9
Republik Südafrika	1 582	-80,0	4 566	-77,3	0,1	2,9
sonstige afrikanische Länder	7 769	-72,9	31 464	-61,2	0,8	4,0
Asien	79 245	-81,9	201 664	-79,5	5,1	2,5
Arabische Golfstaaten	14 488	-79,5	36 585	-78,6	0,9	2,5
Volksrepublik China und Hongkong	19 450	-85,8	45 697	-84,5	1,2	2,3
Indien	7 559	-81,0	23 029	-77,1	0,6	3,0
Israel	5 005	-71,0	9 714	-76,5	0,2	1,9
Japan	12 944	-81,5	28 219	-80,1	0,7	2,2
Südkorea	3 433	-80,7	8 605	-78,3	0,2	2,5
Taiwan	1 957	-86,7	4 387	-85,4	0,1	2,2
sonstige asiatische Länder	14 409	-79,5	45 428	-72,7	1,2	3,2
Amerika	85 632	-74,3	181 620	-73,1	4,6	2,1
Kanada	7 417	-72,6	19 527	-66,7	0,5	2,6
USA	65 823	-73,4	128 703	-73,0	3,3	2,0
sonstige nordamerikanische Länder	473	-81,2	1 115	-77,9	-	2,4
Mittelamerika und Karibik	3 083	-77,7	7 960	-74,4	0,2	2,6
Brasilien	4 542	-80,5	12 380	-77,6	0,3	2,7
sonstige südamerikanische Länder	4 294	-78,1	11 935	-75,0	0,3	2,8
Australien	4 288	-81,6	9 393	-80,7	0,2	2,2
Neuseeland und Ozeanien	1 020	-80,0	2 332	-79,0	0,1	2,3
Ohne Angabe	127 148	-64,2	220 678	-63,8	5,6	1,7

Anmerkungen Seite 66

4.1 Leistung der Campingplätze nach Herkunftsländern

Oktober 2020

Herkunftsland (ständiger Wohnsitz)	Ankünfte		Übernachtungen			Mittlere Aufenthaltsdauer ³⁾
	aller Gäste	Veränderung ¹⁾	aller Gäste	Veränderung ¹⁾	Anteil ²⁾	
Nordrhein-Westfalen	57 490	+8,9	166 610	+29,6	100	2,9
Bundesrepublik Deutschland	55 238	+19,4	161 679	+40,8	97,0	2,9
Ausland	2 252	-65,7	4 931	-64,0	3,0	2,2
Europa	2 235	-65,8	4 914	-64,0	99,7	2,2
EU-Länder	1 928	-67,8	4 337	-65,5	88,0	2,2
Belgien	278	-70,0	600	-62,1	12,2	2,2
Bulgarien	1	x	1	x	-	1,0
Dänemark	54	-45,5	190	+1,6	3,9	3,5
Estland	3	x	3	x	0,1	1,0
Finnland	1	-97,5	1	-98,8	-	1,0
Frankreich	16	-85,2	26	-88,0	0,5	1,6
Griechenland	-	-	-	-	-	-
Republik Irland	2	-90,5	2	-97,0	-	1,0
Italien	6	-82,9	40	-57,0	0,8	6,7
Kroatien	-	-	-	-	-	-
Lettland	-	-	-	-	-	-
Litauen	-	-	-	-	-	-
Luxemburg	11	-66,7	85	+13,3	1,7	7,7
Malta	-	-	-	-	-	-
Niederlande	1 142	-70,7	2 423	-71,1	49,1	2,1
Österreich	25	-63,8	55	-68,2	1,1	2,2
Polen	5	-82,1	43	-65,6	0,9	8,6
Portugal	-	-	-	-	-	-
Rumänien	7	+40,0	43	+2,4	0,9	6,1
Schweden	96	-64,7	120	-63,3	2,4	1,3
Slowakische Republik	-	-	-	-	-	-
Slowenien	-	-	-	-	-	-
Spanien	14	+16,7	132	+388,9	2,7	9,4
Tschechische Republik	-	-	-	-	-	-
Ungarn	7	+16,7	11	-72,5	0,2	1,6
Vereinigtes Königreich	260	-32,1	562	-39,7	11,4	2,2
Zypern	-	-	-	-	-	-
Island	-	-	-	-	-	-
Norwegen	10	-85,3	10	-88,6	0,2	1,0
Russland	-	-	-	-	-	-
Schweiz	132	-12,0	225	-35,0	4,6	1,7
Türkei	4	+100,0	8	+100,0	0,2	2,0
Ukraine	-	-100,0	5	-37,5	0,1	-
sonstige europäische Länder	161	-50,0	329	-49,3	6,7	2,0
Afrika	1	-50,0	1	-90,0	-	1,0
Republik Südafrika	1	x	1	x	-	1,0
sonstige afrikanische Länder	-	-	-	-	-	-
Asien	-	-	-	-	-	-
Arabische Golfstaaten	-	-	-	-	-	-
Volksrepublik China und Hongkong	-	-	-	-	-	-
Indien	-	-	-	-	-	-
Israel	-	-	-	-	-	-
Japan	-	-	-	-	-	-
Südkorea	-	-	-	-	-	-
Taiwan	-	-	-	-	-	-
sonstige asiatische Länder	-	-	-	-	-	-
Amerika	16	+23,1	16	-33,3	0,3	1,0
Kanada	-	-	-	-	-	-
USA	16	+433,3	16	+100,0	0,3	1,0
sonstige nordamerikanische Länder	-	-	-	-	-	-
Mittelamerika und Karibik	-	-	-	-	-	-
Brasilien	-	-	-	-	-	-
sonstige südamerikanische Länder	-	-	-	-	-	-
Australien	-	-	-	-	-	-
Neuseeland und Ozeanien	-	-	-	-	-	-
Ohne Angabe	-	-	-	-	-	-

1) Veränderung gegenüber dem Vorjahreszeitraum in % – 2) Bei Übernachtungen von Gästen aus der Bundesrepublik Deutschland und dem Ausland: Anteil an allen Übernachtungen im Bundesgebiet; sonst: Anteil an allen Übernachtungen am Ausland zusammen. – 3) mittlere Aufenthaltsdauer in Tagen = Übernachtungen / Ankünfte

4.2 Leistung der Campingplätze nach Herkunftsländern

Januar bis Oktober 2020

Herkunftsland (ständiger Wohnsitz)	Ankünfte		Übernachtungen			Mittlere Aufenthaltsdauer ³⁾
	aller Gäste	Veränderung ¹⁾	aller Gäste	Veränderung ¹⁾	Anteil ²⁾	
Nordrhein-Westfalen	633 218	-15,5	1 781 147	-6,3	100	2,8
Bundesrepublik Deutschland	568 876	-10,0	1 617 627	+0,5	90,8	2,8
Ausland	64 342	-45,1	163 520	-44,1	9,2	2,5
Europa	64 070	-45,0	162 984	-44,0	99,7	2,5
EU-Länder	59 236	-45,1	149 828	-45,4	91,6	2,5
Belgien	8 380	-38,3	16 932	-38,1	10,4	2,0
Bulgarien	27	-28,9	121	-14,8	0,1	4,5
Dänemark	918	-64,1	2 197	-58,7	1,3	2,4
Estland	6	-80,0	9	-82,7	-	1,5
Finnland	95	-78,8	158	-77,1	0,1	1,7
Frankreich	628	-77,0	1 115	-78,5	0,7	1,8
Griechenland	8	-27,3	20	-25,9	-	2,5
Republik Irland	210	-41,5	833	-17,9	0,5	4,0
Italien	259	-84,1	633	-74,7	0,4	2,4
Kroatien	9	-30,8	29	-27,5	-	3,2
Lettland	1	-88,9	2	-96,6	-	2,0
Litauen	14	-82,9	58	-57,7	-	4,1
Luxemburg	261	-56,5	692	-50,1	0,4	2,7
Malta	6	+200,0	30	x	-	5,0
Niederlande	44 847	-39,7	119 105	-42,7	72,8	2,7
Österreich	384	-64,9	949	-60,8	0,6	2,5
Polen	181	-67,2	774	-48,4	0,5	4,3
Portugal	29	-61,8	56	-69,2	-	1,9
Rumänien	46	-57,8	318	-9,7	0,2	6,9
Schweden	801	-75,6	953	-77,8	0,6	1,2
Slowakische Republik	8	-77,8	11	-85,1	-	1,4
Slowenien	15	-78,3	17	-85,1	-	1,1
Spanien	201	-70,9	686	-46,5	0,4	3,4
Tschechische Republik	34	-84,0	64	-81,5	-	1,9
Ungarn	39	-62,5	81	-72,3	-	2,1
Vereinigtes Königreich	1 827	-65,1	3 979	-66,1	2,4	2,2
Zypern	2	-50,0	6	-25,0	-	3,0
Island	3	-93,5	6	-91,3	-	2,0
Norwegen	328	-80,0	412	-83,1	0,3	1,3
Russland	32	-71,7	76	-63,3	-	2,4
Schweiz	1 547	-57,5	3 239	-55,6	2,0	2,1
Türkei	29	+26,1	47	-51,5	-	1,6
Ukraine	24	-47,8	53	-41,8	-	2,2
sonstige europäische Länder	2 871	-4,2	9 323	+37,0	5,7	3,2
Afrika	10	-73,7	14	-86,1	-	1,4
Republik Südafrika	6	-68,4	6	-87,0	-	1,0
sonstige afrikanische Länder	4	-78,9	8	-85,5	-	2,0
Asien	107	-52,9	215	-45,6	0,1	2,0
Arabische Golfstaaten	-	-	-	-	-	-
Volksrepublik China und Hongkong	18	-78,0	32	-72,6	-	1,8
Indien	5	-16,7	20	+233,3	-	4,0
Israel	-	-	-	-	-	-
Japan	3	-70,0	3	-72,7	-	1,0
Südkorea	7	-83,7	14	-85,4	-	2,0
Taiwan	3	-66,7	6	-45,5	-	2,0
sonstige asiatische Länder	71	+144,8	140	+125,8	0,1	2,0
Amerika	103	-64,5	193	-66,7	0,1	1,9
Kanada	11	-84,9	23	-81,7	-	2,1
USA	30	-75,4	43	-85,8	-	1,4
sonstige nordamerikanische Länder	-	-	-	-	-	-
Mittelamerika und Karibik	32	+255,6	66	x	-	2,1
Brasilien	3	-92,9	3	-94,8	-	1,0
sonstige südamerikanische Länder	27	-38,6	58	-31,0	-	2,1
Australien	22	-87,6	26	-90,0	-	1,2
Neuseeland und Ozeanien	3	-95,3	10	-89,5	-	3,3
Ohne Angabe	27	+80,0	78	+254,5	-	2,9

Anmerkungen Seite 79

Reisegebiete in Nordrhein-Westfalen



Grafik: IT.NRW

- Eifel und Region Aachen
- Niederrhein
- Münsterland
- Teutoburger Wald
- Sauerland
- Siegerland-Wittgenstein
- Bergisches Land
- Bergisches Städtedreieck
- Bonn und Rhein-Sieg-Kreis
- Köln und Rhein-Erft-Kreis
- Düsseldorf und Kreis Mettmann
- Ruhrgebiet

Reisegebiete in Nordrhein-Westfalen

Amtliche Schlüssel-Nummer	Verwaltungsbezirk	Amtliche Schlüssel-Nummer	Verwaltungsbezirk
Eifel und Region Aachen		Bergisches Land	
334 000	Städteregion Aachen	316 000	Leverkusen, krfr. Stadt
358 000	Kreis Düren	374 000	Oberbergischer Kreis
366 000	Kreis Euskirchen	378 000	Rhein.-Berg. Kreis
Niederrhein		Bergisches Städtedreieck	
112 000	Duisburg, krfr. Stadt	120 000	Remscheid, krfr. Stadt
114 000	Krefeld, krfr. Stadt	122 000	Solingen, krfr. Stadt
116 000	Mönchengladbach, krfr. Stadt	124 000	Wuppertal, krfr. Stadt
154 000	Kreis Kleve		
162 000	Rhein-Kreis Neuss		
166 000	Kreis Viersen		
170 000	Kreis Wesel		
370 000	Kreis Heinsberg		
Münsterland		Bonn und Rhein-Sieg-Kreis	
515 000	Münster, krfr. Stadt	314 000	Bonn, krfr. Stadt
554 000	Kreis Borken	382 000	Rhein-Sieg-Kreis
558 000	Kreis Coesfeld		
566 000	Kreis Steinfurt		
570 000	Kreis Warendorf		
Teutoburger Wald		Köln und Rhein-Erft-Kreis	
711 000	Bielefeld, krfr. Stadt	315 000	Köln, krfr. Stadt
754 000	Kreis Gütersloh	362 000	Rhein-Erft-Kreis
758 000	Kreis Herford		
762 000	Kreis Höxter		
766 000	Kreis Lippe		
770 000	Kreis Minden-Lübbecke		
774 000	Kreis Paderborn		
Sauerland		Düsseldorf und Kreis Mettmann	
958 000	Hochsauerland Kreis	111 000	Düsseldorf, krfr. Stadt
962 000	Märkischer Kreis	158 000	Kreis Mettmann
966 000	Kreis Olpe		
974 000	Kreis Soest		
Siegerland-Wittgenstein		Ruhrgebiet	
970 000	Kreis Siegen-Wittgenstein	113 000	Essen, krfr. Stadt
		117 000	Mülheim an der Ruhr, krfr. Stadt
		119 000	Oberhausen, krfr. Stadt
		512 000	Bottrop, krfr. Stadt
		513 000	Gelsenkirchen, krfr. Stadt
		562 000	Kreis Recklinghausen
		911 000	Bochum, krfr. Stadt
		913 000	Dortmund, krfr. Stadt
		914 000	Hagen, krfr. Stadt
		915 000	Hamm, krfr. Stadt
		916 000	Herne, krfr. Stadt
		954 000	Ennepe-Ruhr-Kreis
		978 000	Kreis Unna

Kur- und Erholungsorte in Nordrhein-Westfalen

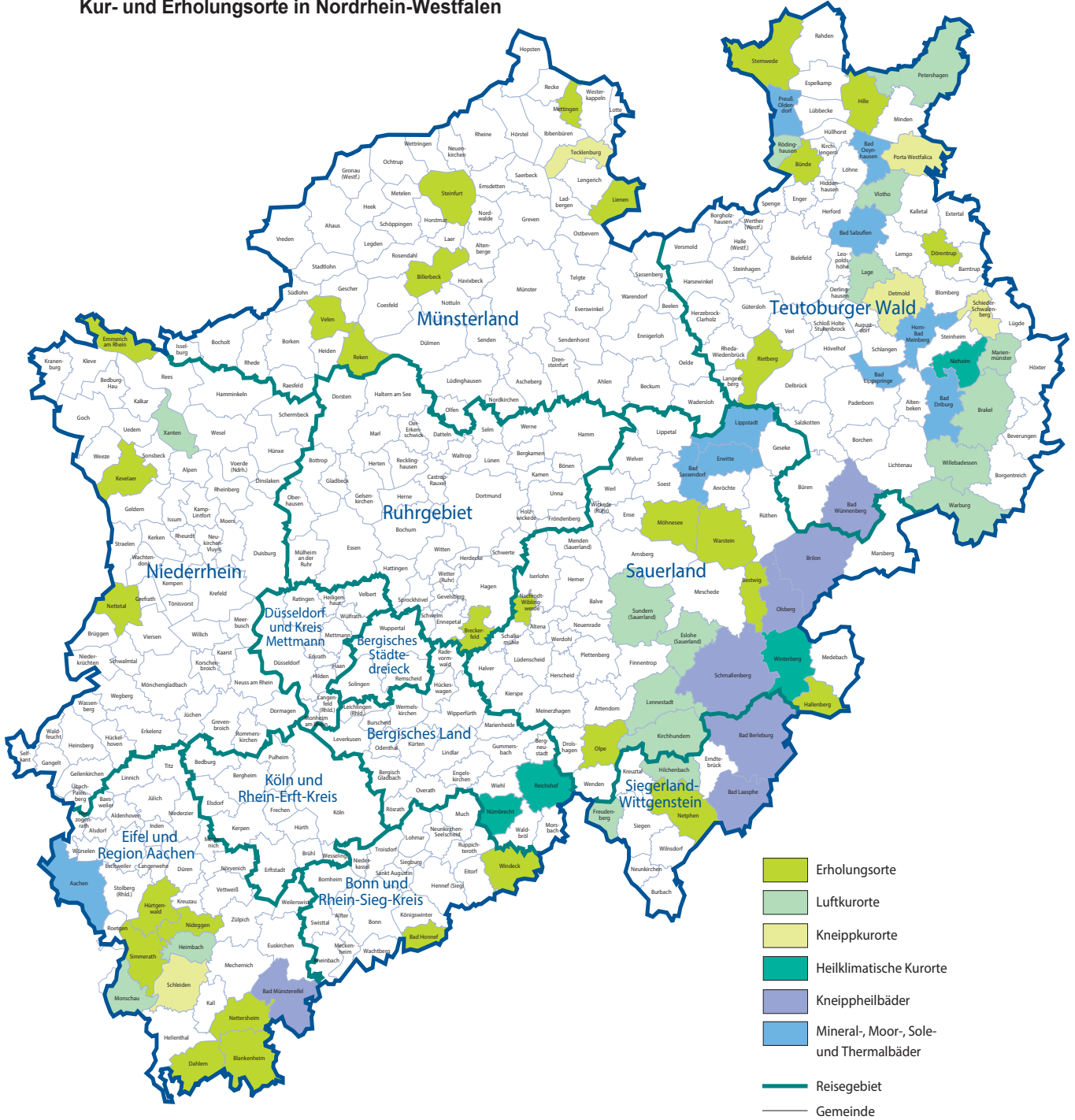

Grafik: IT.NRW

Kurorte und Erholungsorte in Nordrhein-Westfalen

Amtliche Schlüssel-Nummer	Gemeinde	Amtliche Schlüssel-Nummer	Gemeinde
Mineral-, Moor-, Sole- und Thermalbäder		noch: Luftkurort	
334 002	Aachen, Stadt	966 016	Kirchhundem
762 004	Bad Driburg, Stadt	766 040	Lage, Stadt
774 008	Bad Lippspringe, Stadt	966 020	Lennebstadt, Stadt
770 004	Bad Oeynhausen, Stadt	762 024	Marienmünster, Stadt
766 008	Bad Salzuflen, Stadt	334 020	Monschau, Stadt
974 008	Bad Sassendorf	770 028	Petershagen, Stadt
974 016	Erwitte, Stadt	758 028	Rödinghausen
766 032	Horn-Bad Meinberg, Stadt	958 044	Sundern (Sauerland), Stadt
974 028	Lippstadt, Stadt	758 036	Vlotho, Stadt
770 036	Preußisch-Oldendorf, Stadt	762 036	Warburg, Stadt
		762 040	Willebadessen, Stadt
		170 052	Xanten, Stadt
Heilklimatischer Kurort		Erholungsort	
762 028	Nieheim, Stadt	382 008	Bad Honnef, Stadt
374 032	Nümbrecht	958 008	Bestwig
374 040	Reichshof	558 008	Billerbeck, Stadt
958 048	Winterberg, Stadt	366 008	Blankenheim
		954 004	Breckerfeld, Stadt
Kneippkurort		758 004	Bünde, Stadt
766 020	Detmold, Stadt	366 012	Dahlem
770 032	Porta Westfalica, Stadt	766 024	Dörentrup
766 060	Schieder-Schwalenberg, Stadt	154 008	Emmerich am Rhein, Stadt
366 036	Schleiden, Stadt	958 020	Hallenberg, Stadt
566 088	Tecklenburg, Stadt	770 012	Hille
		358 016	Hürtgenwald
Kneippheilbad		154 032	Kevelaer, Stadt
970 004	Bad Berleburg, Stadt	566 044	Lienen
970 028	Bad Laasphe, Stadt	566 056	Mettingen
366 004	Bad Münstereifel, Stadt	974 032	Möhnesee
774 040	Bad Wünnenberg, Stadt	962 044	Nachrodt-Wiblingwerde
958 012	Brilon, Stadt	970 032	Netphen, Stadt
958 036	Olsberg, Stadt	366 032	Nettersheim
958 040	Schmallenberg, Stadt	166 016	Nettetal, Stadt
		358 044	Nideggen, Stadt
Luftkurort		966 024	Olpe, Stadt
762 016	Brakel, Stadt	554 044	Reken
958 016	Eslohe (Sauerland)	754 032	Rietberg, Stadt
970 016	Freudenberg, Stadt	334 028	Simmerath
358 012	Heimbach, Stadt	566 084	Steinfurt, Stadt
970 020	Hilchenbach, Stadt	770 044	Stemwede
		554 064	Velen, Stadt
		974 044	Warstein, Stadt
		382 076	Windeck

Stand: Dezember 2018

Veröffentlichungen aus den Fachbereichen Handel und Verkehr

Entwicklung von Umsatz und Beschäftigung in nordrhein-westfälischen Unternehmen des Einzelhandels, des Kraftfahrzeughandels, des Großhandels und des Gastgewerbes

Inhalt: Jedes der drei monatlich erscheinenden Hefte enthält die vorläufigen Ergebnisse der Umsatzentwicklung und der Entwicklung der Beschäftigtenzahlen als Messzahlen auf der Basis des Jahres 2015 und als prozentuale Abweichung zum Vormonat und zum Vorjahresmonat. Die Ergebnisse werden in einigen Eckzahlen für die wichtigsten Wirtschaftszweige dargestellt.

Einzelhandel: Artikel-Nr. G11
Gastgewerbe: Artikel-Nr. G43
Großhandel: Artikel-Nr. G12
Kraftfahrzeughandel (inkl. Instandhaltung und Reparatur): Artikel-Nr. G15

Fachliche Auskünfte zu diesen Veröffentlichungen erteilen Ihnen gerne Matthias Baer und Yu-Ri Löschner unter Telefon-Nr. 0211 9449-3787 bzw. 0211 9449-3786.

Gäste und Übernachtungen im Reiseverkehr Nordrhein-Westfalens

Inhalt: Das Heft enthält vorläufige Ergebnisse von Ankünften, Übernachtungen und Aufenthaltsdauer der Gäste in nordrhein-westfälischen Beherbergungsstätten sowie die Zahl der Beherbergungsstätten, Gästebetten und die prozentuale Kapazitätsauslastung gegliedert nach Bade-, Kur-, Erholungsorten und sonstigen Gemeinden, nach Betriebsarten, Regionaleinheiten, Reisegebieten und nach Herkunftsländern. Dargestellt wird die Anzahl, die prozentuale Veränderung gegenüber dem Vorjahresmonat sowie die durchschnittliche Aufenthaltsdauer in Tagen.

Artikel-Nr. G41

Fachliche Auskünfte zu diesen Veröffentlichungen erteilen Ihnen gerne Markus Sesterhenn und Michael Schumann unter Telefon-Nr. 0211 9449-3816 bzw. 0211 9449-3818.

Straßenverkehrsunfälle in Nordrhein-Westfalen

Inhalt: Der Monatsbericht enthält Ergebnisse von Straßenverkehrsunfällen und dabei Verunglückten in Nordrhein-Westfalen nach Unfallkategorien, nach Straßen-, Unfallarten, Unfalltypen, nach Tagesdatum, Ortslage, Art der Verkehrsbeteiligung, Unfallursachen und nach Fehlverhalten der Fahrzeugführer sowie die Anzahl der Verunglückten nach der Schwere der Verletzung, Altersgruppen und Geschlecht. Dargestellt werden die monatlichen und die kumulierten Zahlen, die Vorjahresergebnisse und die prozentuale Veränderung gegenüber den Vorjahreszeiträumen. Auf Gemeindeebene sind Ergebnisse nach Ortslage und Unfallkategorien enthalten.

Artikel-Nr. H12

Straßenverkehrsunfälle in Nordrhein-Westfalen

Inhalt: Der Bericht enthält Ergebnisse von Straßenverkehrsunfällen und dabei Verunglückten in Nordrhein-Westfalen nach Unfallkategorien, nach Straßen-, Unfallarten, Unfalltypen, nach Tagesdatum, Ortslage, Art der Verkehrsbeteiligung, Unfallursachen und nach Fehlverhalten der Fahrzeugführer sowie die Anzahl der Verunglückten nach der Schwere der Verletzung, Altersgruppen und Geschlecht. Dargestellt werden die Jahreswerte, die Vorjahresergebnisse und die prozentuale Veränderung gegenüber den Vorjahreszeiträumen. Auf Gemeindeebene sind Ergebnisse nach Ortslage und Unfallkategorien enthalten. Zahlreiche Grafiken und eine Farbkarte runden den Bericht ab.

Artikel-Nr. H13

Fachliche Auskünfte zu diesen Veröffentlichungen erteilen Ihnen gerne Petra Focks und Dirk Kamps unter Telefon-Nr. 0211 9449-3820 bzw. 0211 9449-3827.

Binnenschifffahrt in Nordrhein-Westfalen

Inhalt: Der Monatsbericht enthält die Entwicklung des Güterverkehrs auf den nordrhein-westfälischen Binnenwasserstraßen nach Verkehrsbeziehungen und Güterabteilungen. Dargestellt werden die monatlichen Gütermengen in Tonnen bzw. der Containerumschlag für Nordrhein-Westfalen, die Mengen des Vormonats und des Vorjahresmonats sowie die kumulierten Jahreshütermengen im Vergleich zum Vorjahreszeitraum mit der prozentualen Veränderung.

Artikel-Nr. H21

Fachliche Auskünfte zu diesen Veröffentlichungen erteilen Ihnen gerne Dirk Kamps und Sabine Schmidt unter Telefon-Nr. 0211 9449-3827 bzw. 0211 9449-3826.