



und Erden. . .	2	x	.	.	1200	Tabakerzeugnisse (ohne Abfälle)	5	x
rdgas-	-	-	-	-	1299	Veredlung von Erzeugnissen dieser Güter- abteilung	-	-
ergbau	2	x	.	.	13	Textilien	237	x
und Erden. . .	92	x	4 232 700	32	1310	Textile Spinnstoffe und Garne.	10	17 099 206
.	22	x	196 962	7	1320	Gewebe.	43	69 407 753
.	157	x	4 410 627	31	1330	Textilveredlung.	48	x
.	10	x	79 693	5	1391	Gewirke und Gestricke.	12	x
erzeugnisse .	6	x	148 319	14	1392	Konfektionierte Textilwaren (ohne Bekleidung)	70	x
oren,	12	x	495 480	26	1393	Teppiche und textile Fußbodenbeläge, auch konfektionierte	kg	14
.	42	x	1 211 722	36	1394	Sellerwaren	kg	4
.	11	.	2 885 581	30	1395	Vliesstoffe (auch getränkt, bestrichen, überzogen oder mit Lagen versehen) und Erzeugnisse daraus (ohne Bekleidung).	kg	12
.	4	.	97 467	16	1396	Technische Textilien	65	x
peiseeis)	27	x	1 342 737	8	1399	Sonstige Textilwaren, a. n. g.	5	x
.	4	x	85 542 600	10	14	Bekleidung	49	x
.	26	x	577 201	19	1411	Bekleidung aus Leder oder rekonstituiertem Leder (einschl. Mänteln) (ohne Bekleidungs- zubehör, Schuhe und Kopfbedeckungen)	-	-
.	13	x	460 971	42	1412	Arbeits- und Berufsbekleidung	St	11
.	508	x	3 186 592	26	1413	Sonstige Oberbekleidung (ohne Arbeits- und Berufsbekleidung).	St	19
.	55	.	.	.	1414	Wäsche.	11	x
.	2	.	.	.	1419	Bekleidung und Bekleidungszubehör, a. n. g.	12	x
.	7	.	.	30	1420	Pelzwaren	-	-
.	41	.	605 557 331	26	1431	Strumpfwaren.	4	x
.	11	.	124 048 886	17	1439	Bekleidung a. n. g., aus Gewirken oder Gestricken Veredlung von Erzeugnissen dieser Güterab- teilung (ohne Bekleidung aus textilen Stoffen)	St	4
.	24	x	474 688	18	1499	Leder und Lederwaren	33	x
.	24	x	465 843	.	15	Leder und Lederfaserstoff; zugerichtete und gefärbte Felle	4	x
ereitungen, n oder zum einem Inhalt	2	.	.	17	1511	Lederwaren (ohne Lederbekleidung und Schuhe)	16	x
.	61	x	786 590	12	1512	Schuhe	13	x
.	29	x	453 031	.	1520	Veredlung von Erzeugnissen dieser Güter- abteilung
ereitet	26	.	.	.	1599			
Güter-								

Statistische Berichte Gäste und Übernachtungen im Reiseverkehr Nordrhein-Westfalens

April 2020



Gäste und Übernachtungen im Reiseverkehr Nordrhein-Westfalens

April 2020

Herausgegeben von
Information und Technik Nordrhein-Westfalen, Statistisches Landesamt
Mauerstraße 51, 40476 Düsseldorf • Postfach 10 11 05, 40002 Düsseldorf
Telefon 0211 9449-01 • Telefax 0211 9449-8000
Internet: <http://www.it.nrw>
E-Mail: poststelle@it.nrw.de

Erschienen im Juni 2020

Alle Statistischen Berichte finden Sie als PDF-Datei zum kostenlosen
Download in unserer Internet-Rubrik Aktuell / Publikationen.
© Information und Technik NRW, Düsseldorf, 2020
Auszugsweise Vervielfältigung und Verbreitung mit Quellenangabe gestattet.

Inhalt

	Seite
Vorbemerkungen	4
Hinweis	5
Grafiken	6
 Tabellenteil	
1. Entwicklung der Ankünfte und Übernachtungen	8
2. Kapazität und Leistung der Beherbergungsstätten im April 2020 nach	
2.1 Verwaltungsbezirken	9
2.2 Gemeindegruppen und Betriebsarten	23
2.3 Reisegebieten und Betriebsarten	27
2.4 Reisegebieten und Herkunftsländern	31
3. Leistung der Beherbergungsstätten von Januar bis April 2020 nach	
3.1 Verwaltungsbezirken	44
3.2 Gemeindegruppen und Betriebsarten	58
3.3 Reisegebieten und Betriebsarten	62
3.4 Reisegebieten und Herkunftsländern	66
4.1 Leistung der Campingplätze nach Herkunftsländern	79
4.2 Leistung der Campingplätze nach Herkunftsländern – kumulierte Ergebnisse	80
 Karte	
Reisegebiete in Nordrhein-Westfalen	81
Übersicht der Reisegebiete / Regionen in Nordrhein-Westfalen	82
 Karte	
Kur- und Erholungsorte in Nordrhein-Westfalen	83
Verzeichnis der Kurorte und Erholungsorte in Nordrhein-Westfalen	84
 Veröffentlichungen	 85

Vorbemerkungen

In der Beherbergungsstatistik des Reiseverkehrs werden monatlich die angekommenen Gäste und Gästeübernachtungen in Beherbergungsbetrieben und auf Campingplätzen erfasst, wobei die Gäste aus dem Ausland nach dem Herkunftsland (ständiger Wohnsitz) untergliedert werden. Bei Beherbergungsbetrieben wird die Zahl der angebotenen Betten und bei Campingplätzen die Zahl der angebotenen Stellplätze erhoben. Einmal jährlich wird bei Betrieben der klassischen Hotellerie zum Stichtag 31. Juli die Zahl der angebotenen Gästezimmer erfasst und in der Juli-Ausgabe dieses Berichts veröffentlicht.

Die Rechtsgrundlage dieser Erhebung ist das „Gesetz zur Neuordnung der Statistik über die Beherbergung im Reiseverkehr (Beherbergungsstatistikgesetz – BeherbStatG) vom 22. Mai 2002“ (BGBl. I S. 1642), zuletzt geändert durch Artikel 11 des Gesetzes vom 28. Juli 2015 (BGBl. I S. 1400). Nach § 3 (I) dieses Gesetzes werden nur Beherbergungsbetriebe in die Erhebung einbezogen, die zehn und mehr Schlafgelegenheiten bzw. bei Campingplätzen zehn und mehr Stellplätze aufweisen.

Darstellung der Ergebnisse

Die vorliegenden Monatsergebnisse enthalten vorläufige Zahlen. In der Regel weichen aber die endgültigen Ergebnisse nur geringfügig davon ab. In den aufsummierten Teiljahresergebnissen im zweiten Teil des Berichtes fließen jeweils nachträgliche Meldungen von Beherbergungsbetrieben ein, so dass diese Ergebnisse im Laufes des Jahres beständiger werden.

Zurzeit gibt es in Nordrhein-Westfalen zwei Gemeinden (von 396), die keine Beherbergungsstätte mit zehn und mehr Betten haben. Sie werden in der Erhebung nicht berücksichtigt.

Die Zahl der prädikatisierten Orte in Nordrhein-Westfalen beträgt zurzeit 72. Darunter befinden sich 10 Mineral-, Moor-, Sole- und Thermalbäder, 4 Heilklimatische Kurorte, 5 Kneippkurorte, 7 Kneippheilbäder, 16 Luftkurorte und 30 Erholungsorte. Eine Übersicht der Lage dieser Orte finden Sie am Ende des Berichtes.

Hinweis

Abweichungen in den Summen ergeben sich aus dem Runden der Einzelwerte

Eventuelle Abweichungen der Monatswerte in Tabelle 1 gegenüber den Monatswerten vorangegangener Statistischer Berichte ergeben sich durch Nachmeldungen.

Zeichenerklärung

(nach DIN 55 301)

0	weniger als die Hälfte von 1 in der letzten besetzten Stelle, jedoch mehr als nichts
–	nichts vorhanden (genau null)
...	Angabe fällt später an
x	Tabellenfach gesperrt, weil Aussage nicht sinnvoll
.	Zahlenwert unbekannt oder geheim zu halten

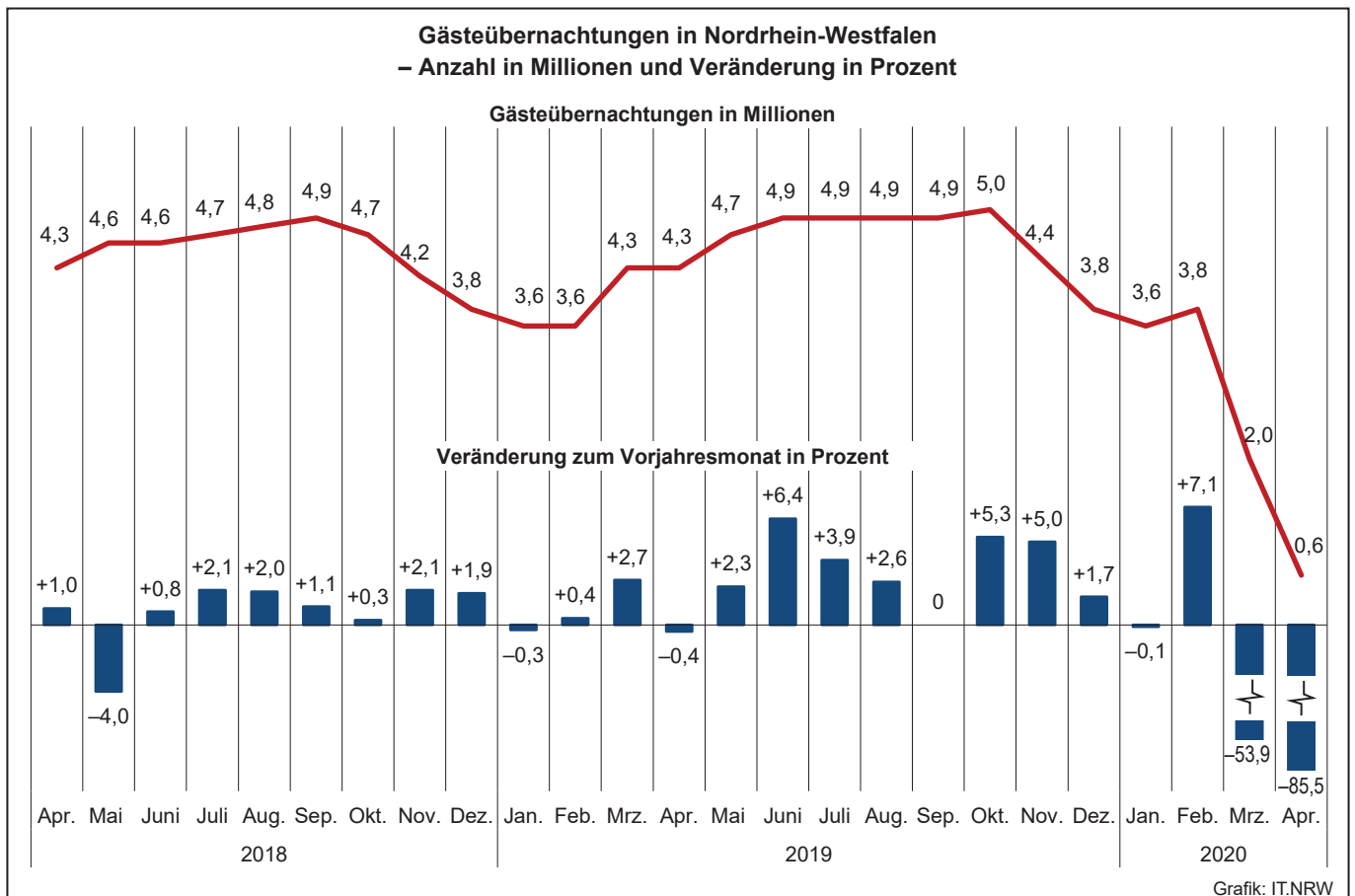
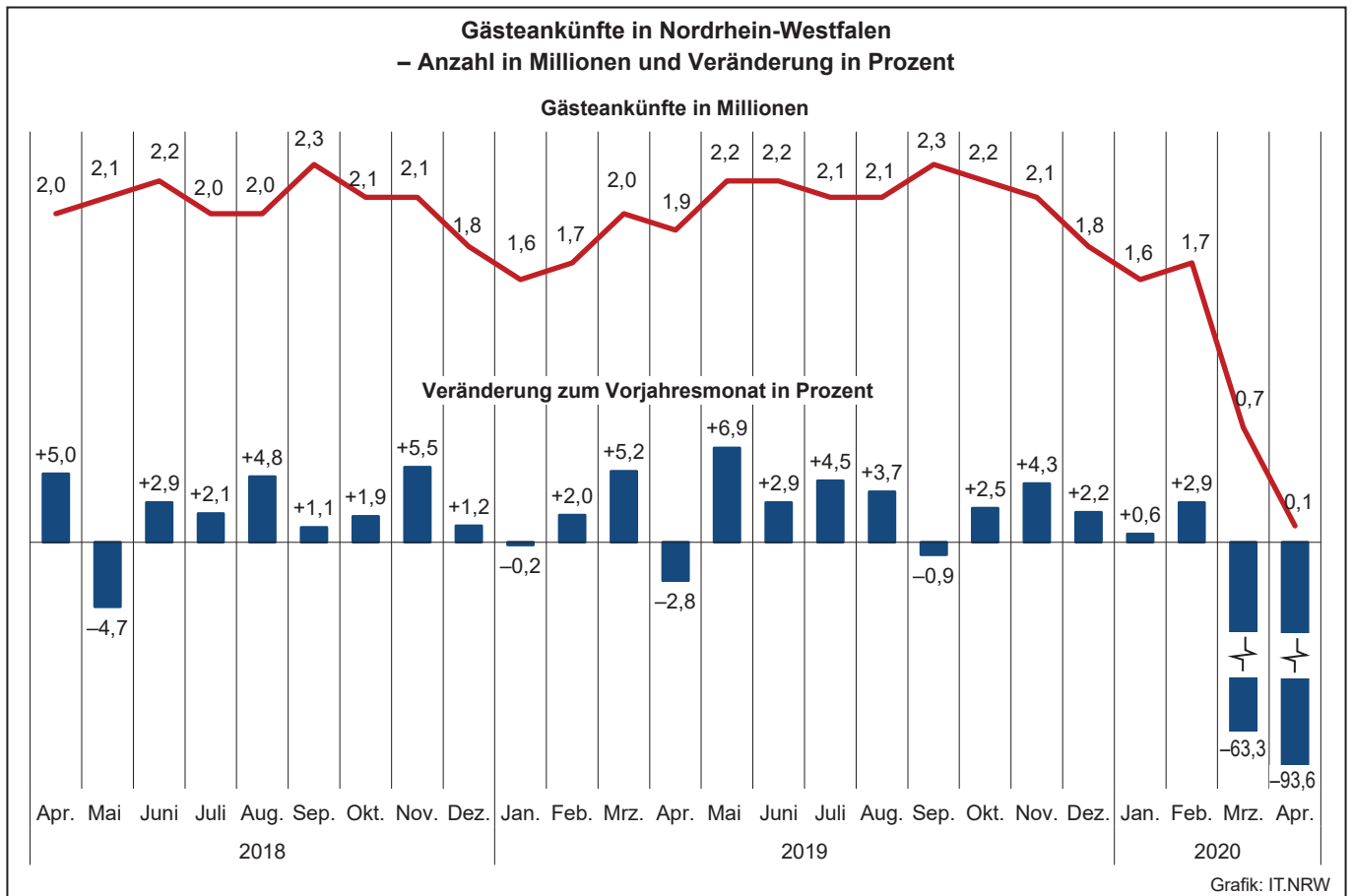

Übernachtungen in NRW je 1 000 Einwohner nach Reisegebieten sowie Anteil der deutschen und ausländischen Gäste im April 2020



Beherbergungsintensität der Übernachtungen je 1 000 Einwohner

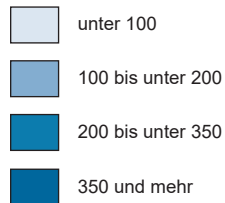

Kreisdiagramme

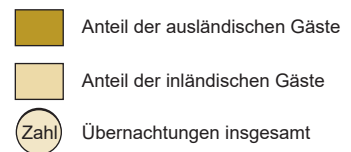

Grafik: IT.NRW

1. Entwicklung der Ankünfte und Übernachtungen

Zeitraum	Ankünfte		Übernachtungen		Ankünfte		Übernachtungen		
	aller Gäste	ausländischer Gäste	aller Gäste	ausländischer Gäste	aller Gäste	ausländischer Gäste	aller Gäste	ausländischer Gäste	
	Anzahl				Veränderungen zum Vorjahresmonat in %				
2018	Januar	1 628 880	385 771	3 633 268	814 602	+3,8	+2,2	+3,9	+4,1
	Februar	1 633 995	355 431	3 581 843	753 874	+4,2	+2,7	+4,0	+1,9
	März	1 881 579	426 026	4 149 018	854 579	-4,3	-6,2	-3,7	-9,0
	April	1 960 742	438 863	4 275 128	877 918	+5,0	+6,7	+1,0	+5,2
	Mai	2 083 583	433 740	4 578 751	872 253	-4,7	-14,1	-4,0	-16,0
	Juni	2 165 462	427 563	4 586 548	837 389	+2,9	+0,8	+0,8	-1,9
	Juli	2 044 143	474 428	4 706 900	1 018 617	+2,1	+2,2	+2,1	-
	August	2 043 271	502 327	4 800 439	1 137 336	+4,8	+4,5	+2,0	+2,7
	September	2 292 975	467 545	4 860 551	940 028	+1,1	-0,7	+1,1	-1,5
	Oktober	2 129 904	457 654	4 734 131	934 495	+1,9	+0,8	+0,3	-2,8
	November	2 051 136	433 284	4 236 282	843 252	+5,5	+1,0	+2,1	-3,9
	Dezember	1 784 987	463 723	3 784 172	901 503	+1,2	+2,0	+1,9	+2,0
2019	Januar	1 626 411	388 323	3 624 078	812 914	-0,2	+0,7	-0,3	-0,2
	Februar	1 666 541	359 183	3 594 398	758 702	+2,0	+1,1	+0,4	+0,6
	März	1 978 946	428 660	4 260 353	876 357	+5,2	+0,6	+2,7	+2,5
	April	1 906 579	413 433	4 258 839	826 638	-2,8	-5,8	-0,4	-5,8
	Mai	2 227 835	453 165	4 682 314	884 824	+6,9	+4,5	+2,3	+1,4
	Juni	2 229 194	463 356	4 879 763	959 849	+2,9	+8,4	+6,4	+14,6
	Juli	2 136 421	495 832	4 891 590	1 058 877	+4,5	+4,5	+3,9	+4,0
	August	2 117 855	500 096	4 925 448	1 116 957	+3,7	-0,4	+2,6	-1,8
	September	2 273 460	458 884	4 862 741	930 989	-0,9	-1,9	-	-1,0
	Oktober	2 182 699	509 431	4 984 730	1 098 861	+2,5	+11,3	+5,3	+17,6
	November	2 140 019	459 660	4 445 979	905 918	+4,3	+6,1	+5,0	+7,4
	Dezember	1 823 690	477 000	3 849 551	919 833	+2,2	+2,9	+1,7	+2,0
2020	Januar	1 635 883	366 251	3 620 035	756 955	+0,6	-5,7	-0,1	-6,9
	Februar	1 715 573	381 790	3 848 272	832 684	+2,9	+6,3	+7,1	+9,8
	März	727 231	114 938	1 965 212	258 115	-63,3	-73,2	-53,9	-70,5
	April	121 989	11 946	619 646	49 942	-93,6	-97,1	-85,5	-94,0
	Mai
	Juni
	Juli
	August
	September
	Oktober
	November
	Dezember

2.1 Kapazität und Leistung der Beherbergungsstätten nach Verwaltungsbezirken

April 2020

Amtliche Schlüsselnummer	Verwaltungsbezirk	Betriebe		Betten			Mittlere Aufenthaltsdauer ³⁾	
		geöffnete	Veränderung ¹⁾	angebotene	Veränderung ¹⁾	mittlere Auslastung ²⁾	aller Gäste	ausländischer Gäste
	Kreisfreie Städte							
111 000	Düsseldorf	126	-44,5	15 528	-45,3	4,1	2,4	3,1
112 000	Duisburg	31	-36,7	1 954	-47,9	13,6	4,2	2,5
113 000	Essen	56	-41,1	5 145	-49,9	11,5	4,3	3,1
114 000	Krefeld	13	-40,9	1 126	-36,9	5,7	2,7	2,1
116 000	Mönchengladbach	18	-40,0	1 079	-52,4	10,7	2,2	2,1
117 000	Mülheim an der Ruhr	19	-38,7	1 019	-40,4	5,6	2,7	5,6
119 000	Oberhausen	22	-24,1	1 755	-36,7	22,5	8,3	2,9
120 000	Remscheid	15	-11,8	782	-11,8	5,2	2,1	1,5
122 000	Solingen	12	-33,3	569	-34,6	5,1	2,2	2,8
124 000	Wuppertal	30	-31,8	2 866	-30,8	8,1	4,9	2,3
154 000	Kreis Kleve	80	-41,2	4 073	-28,9	7,5	5,0	5,9
154 004	Bedburg-Hau	3	-	85	-	.	.	.
154 008	Emmerich am Rhein, Stadt	7	-46,2	225	-22,9	6,3	3,3	6,9
154 012	Geldern, Stadt	9	-25,0	533	-10,3	28,1	16,2	12,8
154 016	Goch, Stadt	8	-33,3	302	-37,6	7,6	4,3	15,1
154 020	Issum	1	-66,7	12	-62,5	.	.	.
154 024	Kalkar, Stadt	6	-25,0	1 130	-2,6	.	.	.
154 028	Kerken	3	-25,0	88	-2,2	1,5	1,7	1,0
154 032	Kevelaer, Stadt	10	-47,4	271	-59,7	15,2	15,4	47,9
154 036	Kleve, Stadt	8	-42,9	462	-35,5	2,7	2,4	2,5
154 040	Kranenburg	3	-50,0	36	-87,8	4,7	2,2	2,3
154 044	Rees, Stadt	5	-50,0	253	-7,3	7,1	2,2	1,7
154 048	Rheurdt	1	-80,0	49	-58,8	-	-	-
154 052	Straelen, Stadt	6	-25,0	173	-16,4	9,1	2,9	22,5
154 056	Uedem	3	-40,0	77	-58,8	9,6	2,7	-
154 060	Wachtendonk	2	-71,4	37	-70,2	.	.	.
154 064	Weeze	5	-28,6	340	-14,8	4,7	1,3	1,0
158 000	Kreis Mettmann	73	-26,3	5 076	-31,7	7,5	3,0	8,8
158 004	Erkrath, Stadt	3	-25,0	109	-55,3	.	.	.
158 008	Haan, Stadt	3	-40,0	258	-43,4	4,8	2,4	2,3
158 012	Heiligenhaus, Stadt	4	-	207	-2,4	2,6	1,1	-
158 016	Hilden, Stadt	11	-15,4	946	-13,7	11,9	2,8	8,3
158 020	Langenfeld (Rhld.), Stadt	9	-18,2	418	-7,9	16,5	7,0	2,7
158 024	Mettmann, Stadt	6	-40,0	508	-51,5	7,5	4,1	18,0
158 026	Monheim am Rhein, Stadt	6	-25,0	625	-18,8	2,4	3,7	22,7
158 028	Ratingen, Stadt	19	-34,5	1 463	-42,1	5,3	2,1	3,3
158 032	Velbert, Stadt	10	-23,1	480	-16,1	6,2	1,8	1,8
158 036	Wülfrath, Stadt	2	-	62	+12,7	.	.	.
162 000	Rhein-Kreis Neuss	61	-33,0	3 814	-39,0	21,6	8,1	4,9
162 004	Dormagen, Stadt	12	-25,0	601	-16,3	34,7	8,5	7,5
162 008	Grevenbroich, Stadt	7	-46,2	309	-48,6	6,2	2,5	-
162 012	Jüchen, Stadt	1	-75,0	22	-79,4	.	.	.
162 016	Kaarst, Stadt	6	-33,3	177	-68,9	5,0	2,4	3,8
162 020	Korschenbroich, Stadt	7	-	331	+0,6	.	.	.
162 022	Meerbusch, Stadt	13	-31,6	719	-25,8	42,5	24,8	13,0
162 024	Neuss, Stadt	11	-38,9	1 593	-44,3	5,8	2,2	1,9
162 028	Rommerskirchen	4	-20,0	62	-36,1	8,4	3,2	5,0
166 000	Kreis Viersen	49	-27,9	1 766	-33,7	12,6	3,3	4,5
166 004	Brüggen	5	-44,4	180	-40,4	39,4	24,2	-
166 008	Grefrath	2	-50,0	180	-6,7	.	.	.
166 012	Kempfen, Stadt	6	-14,3	231	-6,9	7,6	4,8	-
166 016	Nettetal, Stadt	11	-26,7	299	-68,7	8,2	2,0	1,0
166 020	Niederkrüchten	6	-40,0	63	-22,2	20,6	3,4	4,4
166 024	Schwalmtal	2	-	40	-	.	.	.
166 028	Tönisvorst, Stadt	3	-25,0	46	-28,1	21,0	3,6	2,2
166 032	Viersen, Stadt	6	-25,0	158	-18,6	9,1	2,0	1,0
166 036	Willich, Stadt	8	-11,1	569	-2,9	17,8	3,6	5,0
170 000	Kreis Wesel	81	-28,9	3 661	-23,7	5,7	2,6	5,2
170 004	Alpen	3	-50,0	108	-23,4	2,6	2,1	2,0
170 008	Dinslaken, Stadt	8	-27,3	345	-9,0	11,5	2,7	4,9
170 012	Hamminkeln, Stadt	8	-11,1	334	-1,2	4,8	3,7	11,5
170 016	Hünxe	2	-60,0	49	-57,8	.	.	.
170 020	Kamp-Lintfort, Stadt	5	-28,6	361	-6,0	3,8	2,1	12,3

1) Veränderung gegenüber dem Vorjahresmonat in % – 2) mittlere Auslastung = (Übernachtungen / angebotene Bettentage) * 100 – 3) mittlere Aufenthaltsdauer (in Tagen) = Übernachtungen / Ankünfte

Noch: 2.1 Kapazität und Leistung der Beherbergungsstätten nach Verwaltungsbezirken

April 2020

Amtliche Schlüsselnummer	Verwaltungsbezirk	Ankünfte				Übernachtungen			
		aller Gäste	Veränderung ¹⁾	ausländischer Gäste	Veränderung ¹⁾	aller Gäste	Veränderung ¹⁾	ausländischer Gäste	Veränderung ¹⁾
	Kreisfreie Städte								
111 000	Düsseldorf	6 841	-97,1	910	-98,9	16 194	-95,6	2 835	-97,9
112 000	Duisburg	1 654	-93,2	177	-96,0	6 962	-85,2	441	-94,1
113 000	Essen	4 088	-93,5	328	-97,5	17 410	-86,2	1 031	-95,8
114 000	Krefeld	634	-94,4	63	-97,6	1 698	-90,9	135	-96,8
116 000	Mönchengladbach	1 486	-91,9	146	-96,1	3 250	-89,1	303	-94,5
117 000	Mülheim an der Ruhr	725	-89,8	38	-96,0	1 941	-85,5	212	-90,0
119 000	Oberhausen	1 424	-92,6	101	-96,5	11 818	-71,5	296	-95,0
120 000	Remscheid	569	-90,1	15	-98,8	1 215	-87,1	22	-98,9
122 000	Solingen	384	-88,9	50	-90,8	857	-87,0	139	-88,7
124 000	Wuppertal	1 304	-93,8	125	-95,2	6 391	-87,1	286	-94,6
154 000	Kreis Kleve	1 725	-95,4	327	-96,5	8 581	-89,6	1 913	-89,1
154 004	Bedburg-Hau
154 008	Emmerich am Rhein, Stadt	127	-93,3	22	-95,2	423	-90,2	151	-87,3
154 012	Geldern, Stadt	241	-90,7	12	-94,8	3 913	-59,7	154	-60,1
154 016	Goch, Stadt	161	-96,9	16	-98,7	687	-94,0	241	-90,8
154 020	Issum
154 024	Kalkar, Stadt
154 028	Kerken	24	-93,2	6	-92,2	40	-93,1	6	-95,4
154 032	Kevelaer, Stadt	63	-98,2	17	-97,6	969	-87,1	814	-49,6
154 036	Kleve, Stadt	142	-97,0	4	-99,5	342	-96,3	10	-99,5
154 040	Kranenburg	23	-98,6	13	-97,3	51	-99,0	30	-97,7
154 044	Rees, Stadt	160	-92,7	11	-95,5	347	-92,5	19	-95,8
154 048	Rheurd	-	-100,0	-	-	-	-100,0	-	-
154 052	Straelen, Stadt	165	-89,2	2	-99,2	471	-84,8	45	-94,1
154 056	Uedem	66	-94,5	-	-100,0	178	-95,5	-	-100,0
154 060	Wachtendonk
154 064	Weeze	365	-89,9	209	-88,2	477	-90,2	209	-89,1
158 000	Kreis Mettmann	3 564	-92,0	132	-98,8	10 613	-86,1	1 168	-93,7
158 004	Erkrath, Stadt
158 008	Haan, Stadt	128	-94,0	4	-98,6	310	-92,0	9	-98,4
158 012	Heiligenhaus, Stadt	148	-83,1	-	-100,0	159	-88,3	-	-100,0
158 016	Hilden, Stadt	1 180	-74,5	18	-97,6	3 320	-68,6	149	-90,2
158 020	Langenfeld (Rhld.), Stadt	297	-86,7	3	-98,6	2 068	-56,1	8	-98,1
158 024	Mettmann, Stadt	278	-96,1	21	-98,9	1 132	-90,9	379	-90,5
158 026	Monheim am Rhein, Stadt	118	-98,2	3	-99,9	433	-95,3	68	-97,9
158 028	Ratingen, Stadt	981	-94,1	65	-98,5	2 105	-92,1	215	-97,0
158 032	Velbert, Stadt	386	-87,0	17	-95,9	683	-86,4	30	-95,3
158 036	Wülfrath, Stadt
162 000	Rhein-Kreis Neuss	2 816	-91,3	189	-97,3	22 901	-69,7	932	-92,5
162 004	Dormagen, Stadt	737	-69,3	40	-89,2	6 260	-30,2	301	-63,2
162 008	Grevenbroich, Stadt	228	-91,3	-	-100,0	579	-89,6	-	-100,0
162 012	Jüchen, Stadt
162 016	Kaarst, Stadt	110	-96,8	12	-98,5	265	-94,9	45	-96,9
162 020	Korschenbroich, Stadt
162 022	Meerbusch, Stadt	351	-87,4	26	-92,9	8 721	-43,1	338	-79,9
162 024	Neuss, Stadt	1 068	-94,7	97	-98,1	2 356	-92,6	184	-97,5
162 028	Rommerskirchen	49	-66,7	6	-77,8	156	-59,1	30	-64,3
166 000	Kreis Viersen	1 918	-86,2	193	-88,4	6 255	-79,4	877	-74,5
166 004	Brüggen	19	-98,8	-	-100,0	460	-87,7	-	-100,0
166 008	Grefrath
166 012	Kempfen, Stadt	173	-84,3	-	-100,0	836	-75,6	-	-100,0
166 016	Nettetal, Stadt	342	-93,2	1	-99,8	701	-93,8	1	-99,9
166 020	Niederkrüchten	116	-86,4	49	-64,2	389	-81,2	214	-31,2
166 024	Schwalmtal
166 028	Tönisvorst, Stadt	66	-74,6	5	-81,5	238	-43,2	11	-84,3
166 032	Viersen, Stadt	210	-83,9	6	-94,4	429	-80,3	6	-96,5
166 036	Willich, Stadt	844	-70,8	129	-64,9	3 005	-44,3	642	-10,5
170 000	Kreis Wesel	2 377	-93,4	143	-97,4	6 231	-91,0	742	-93,3
170 004	Alpen	40	-92,6	7	-92,7	85	-93,8	14	-95,3
170 008	Dinslaken, Stadt	424	-77,9	9	-97,0	1 142	-64,6	44	-91,9
170 012	Hamminkeln, Stadt	132	-92,2	17	-86,4	482	-91,5	196	-72,9
170 016	Hünxe
170 020	Kamp-Lintfort, Stadt	199	-92,0	4	-97,5	414	-90,6	49	-82,5

Anmerkungen Seite 9

Noch: 2.1 Kapazität und Leistung der Beherbergungsstätten nach Verwaltungsbezirken

April 2020

Amtliche Schlüsselnummer	Verwaltungsbezirk	Betriebe		Betten			Mittlere Aufenthaltsdauer ³⁾	
		geöffnete	Veränderung ¹⁾	angebotene	Veränderung ¹⁾	mittlere Auslastung ²⁾	aller Gäste	ausländischer Gäste
	Noch: Kreis Wesel							
170 024	Moers, Stadt	11	-26,7	527	-32,0	8,1	2,2	3,5
170 028	Neukirchen-Vluyn, Stadt	3	-	211	-0,5	6,3	3,2	1,0
170 032	Rheinberg, Stadt	4	-33,3	121	-25,8	4,6	2,5	5,2
170 036	Schermbek	6	-40,0	205	-59,2	6,3	3,1	2,5
170 040	Sonsbeck	4	-20,0	133	+6,4	.	.	.
170 044	Voerde (Niederrhein), Stadt	3	-	147	-1,3	8,9	2,5	3,0
170 048	Wesel, Stadt	12	-14,3	780	-2,0	4,0	2,8	5,5
170 052	Xanten, Stadt	12	-40,0	340	-52,5	2,9	5,1	10,3
100 000	Reg.-Bez. Düsseldorf	686	-35,9	50 213	-40,0	8,8	3,9	3,9
	Kreisfreie Städte							
314 000	Bonn	59	-40,4	5 500	-42,3	9,0	5,0	3,7
315 000	Köln	140	-50,5	16 769	-50,2	6,8	2,4	2,0
316 000	Leverkusen	19	-13,6	1 499	-2,2	11,5	2,4	2,2
	Städteregion Aachen	124	-33,0	6 540	-32,7	9,0	3,8	4,7
334 002	Aachen, kreisfreie Stadt	48	-26,2	4 285	-22,3	10,8	4,1	4,7
334 004	Alsdorf, Stadt	2	-50,0	37	-69,4	.	.	.
334 008	Baesweiler, Stadt	2	-50,0	57	-49,6	.	.	.
334 012	Eschweiler, Stadt	11	-15,4	272	-9,6	18,1	3,3	5,2
334 016	Herzogenrath, Stadt	3	-25,0	106	-14,5	.	.	.
334 020	Monschau, Stadt	23	-37,8	534	-55,9	1,3	3,2	1,3
334 024	Roetgen	6	-14,3	105	-30,5	1,4	3,3	2,0
334 028	Simmerath	20	-47,4	868	-46,1	1,1	3,6	-
334 032	Stolberg (Rhld.), Stadt	4	-42,9	114	-58,5	23,0	3,6	1,0
334 036	Würselen, Stadt	5	-16,7	162	-44,1	.	.	.
358 000	Kreis Düren	50	-43,2	2 804	-31,5	6,0	3,0	4,3
358 004	Aldenhoven	2	-	24	-	.	.	.
358 008	Düren, Stadt	9	-35,7	692	-11,6	11,3	2,4	3,6
358 012	Heimbach, Stadt	10	-54,5	1 294	-15,8	.	.	.
358 016	Hürtgenwald	3	-62,5	47	-85,2	0,9	1,0	1,0
358 020	Inden	1	-50,0	32	-27,3	.	.	.
358 024	Jülich, Stadt	5	-44,4	196	-58,8	.	.	.
358 028	Kreuzau	3	-25,0	108	-8,5	4,3	2,4	-
358 032	Langerwehe	2	-	22	-	.	.	.
358 036	Linnich, Stadt	1	-66,7	14	-74,5	.	.	.
358 040	Merzenich	1	-	22	-	.	.	.
358 044	Nideggen, Stadt	8	-50,0	222	-60,6	2,1	2,1	2,6
358 048	Niederzier	4	-	104	+1,0	12,2	3,8	-
358 052	Nörvenich	1	-	27	-	.	.	.
358 056	Titz	-	-	-	-	-	-	-
358 060	Vettweiß	-	-	-	-	-	-	-
362 000	Rhein-Erft-Kreis	77	-33,6	6 486	-16,0	17,8	10,6	9,7
362 004	Bedburg, Stadt	6	-	346	+3,3	3,8	3,0	3,1
362 008	Bergheim, Stadt	9	-43,8	302	-35,6	9,4	5,4	7,9
362 012	Brühl, Stadt	14	-26,3	2 580	-5,9	19,1	23,2	1,7
362 016	Elsdorf, Stadt	2	-60,0	48	-53,4	.	.	.
362 020	Erfstadt, Stadt	4	-55,6	73	-58,0	12,5	2,7	-
362 024	Frechen, Stadt	7	-36,4	342	-54,6	4,7	1,7	1,3
362 028	Hürth, Stadt	12	-29,4	1 596	+4,3	32,3	13,1	25,7
362 032	Kerpen, Stadt	14	-22,2	697	-25,9	5,7	4,2	25,4
362 036	Pulheim, Stadt	5	-44,4	259	-31,8	9,4	2,4	1,1
362 040	Wesseling, Stadt	4	-33,3	243	-17,9	.	.	.
366 000	Kreis Euskirchen	80	-40,7	2 832	-53,4	6,5	3,3	4,8
366 004	Bad Münstereifel, Stadt	11	-42,1	266	-58,0	6,2	3,7	2,0
366 008	Blankenheim	12	-42,9	340	-49,3	2,7	4,8	13,2
366 012	Dahlem	5	-44,4	230	-81,5	.	.	.
366 016	Euskirchen, Stadt	8	-27,3	448	-15,6	7,1	2,3	3,7
366 020	Hellenthal	16	-23,8	469	-8,6	4,6	2,5	-
366 024	Kall	6	-40,0	187	-61,4	.	.	.
366 028	Mechemich, Stadt	8	-20,0	192	-16,5	8,7	1,8	3,6
366 032	Nettersheim	-	-100,0	-	-100,0	-	-	-
366 036	Schleiden, Stadt	8	-55,6	549	-47,3	2,8	5,8	3,0
366 040	Weilerswist	1	-	18	-	.	.	.
366 044	Zülpich, Stadt	5	-	133	+12,7	49,4	6,9	2,3

Anmerkungen Seite 9

Noch: 2.1 Kapazität und Leistung der Beherbergungsstätten nach Verwaltungsbezirken

April 2020

Amtliche Schlüsselnummer	Verwaltungsbezirk	Ankünfte				Übernachtungen			
		aller Gäste	Veränderung ¹⁾	ausländischer Gäste	Veränderung ¹⁾	aller Gäste	Veränderung ¹⁾	ausländischer Gäste	Veränderung ¹⁾
	Noch: Kreis Wesel								
170 024	Moers, Stadt	615	-87,9	48	-96,7	1 360	-84,2	167	-93,6
170 028	Neukirchen-Vluyn, Stadt	121	-91,1	2	-98,9	382	-82,5	2	-99,4
170 032	Rheinberg, Stadt	66	-90,9	10	-95,8	168	-87,2	52	-89,4
170 036	Schermebeck	123	-95,2	20	-91,3	385	-92,5	50	-89,1
170 040	Sonsbeck
170 044	Voerde (Niederrhein), Stadt	156	-73,3	5	-91,9	392	-68,0	15	-89,2
170 048	Wesel, Stadt	326	-97,1	11	-99,3	929	-94,7	60	-98,4
170 052	Xanten, Stadt	58	-99,1	7	-99,0	297	-97,7	72	-94,0
100 000	Reg.-Bez. Düsseldorf	31 509	-94,5	2 937	-98,0	122 317	-88,3	11 332	-95,6
	Kreisfreie Städte								
314 000	Bonn	2 884	-95,9	186	-98,6	14 289	-89,3	697	-97,4
315 000	Köln	11 638	-96,1	3 218	-96,5	27 884	-94,5	6 489	-96,1
316 000	Leverkusen	2 157	-79,1	251	-91,4	5 168	-72,6	559	-90,2
	Städteregion Aachen	4 303	-93,3	481	-97,5	16 473	-87,5	2 244	-93,8
334 002	Aachen, kreisfreie Stadt	3 094	-92,8	434	-96,8	12 814	-84,5	2 031	-91,3
334 004	Alsdorf, Stadt
334 008	Baesweiler, Stadt
334 012	Eschweiler, Stadt	451	-70,3	34	-86,5	1 480	-45,8	177	-52,3
334 016	Herzogenrath, Stadt
334 020	Monschau, Stadt	63	-99,2	3	-99,9	204	-98,8	4	-99,9
334 024	Roetgen	13	-98,6	1	-99,4	43	-97,3	2	-99,3
334 028	Simmerath	74	-98,8	-	-100,0	269	-98,5	-	-100,0
334 032	Stolberg (Rhld.), Stadt	218	-82,5	3	-98,7	786	-70,7	3	-99,4
334 036	Würselen, Stadt
358 000	Kreis Düren	1 595	-92,4	102	-98,5	4 715	-91,4	440	-98,0
358 004	Aldenhoven
358 008	Düren, Stadt	971	-80,8	75	-92,7	2 350	-71,1	272	-82,9
358 012	Heimbach, Stadt
358 016	Hürtgenwald	12	-99,1	1	-99,6	12	-99,6	1	-99,9
358 020	Inden
358 024	Jülich, Stadt
358 028	Kreuzau	48	-89,2	-	-100,0	116	-86,7	-	-100,0
358 032	Langerwehe
358 036	Linnich, Stadt
358 040	Merzenich
358 044	Nideggen, Stadt	41	-98,6	12	-97,7	87	-98,9	31	-97,4
358 048	Niederzier	82	-82,3	-	-100,0	313	-65,9	-	-100,0
358 052	Nörvenich
358 056	Titz	-	-	-	-	-	-	-	-
358 060	Vettweiß	-	-	-	-	-	-	-	-
362 000	Rhein-Erft-Kreis	3 243	-93,1	550	-96,0	34 414	-71,6	5 324	-79,4
362 004	Bedburg, Stadt	133	-86,6	74	-56,0	394	-78,5	233	-60,0
362 008	Bergheim, Stadt	158	-86,7	72	-73,8	852	-85,7	566	-82,2
362 012	Brühl, Stadt	631	-97,2	204	-97,4	14 662	-73,4	340	-96,8
362 016	Elsdorf, Stadt
362 020	Erfstadt, Stadt	100	-88,7	-	-100,0	273	-88,7	1	-88,9
362 024	Frechen, Stadt	271	-95,5	4	-99,7	473	-95,1	5	-99,8
362 028	Hürth, Stadt	1 172	-84,4	153	-93,9	15 312	-48,5	3 929	-41,1
362 032	Kerpen, Stadt	288	-93,2	7	-99,2	1 201	-86,9	178	-87,7
362 036	Pulheim, Stadt	306	-85,9	32	-89,8	727	-81,3	34	-93,6
362 040	Wesseling, Stadt
366 000	Kreis Euskirchen	1 623	-93,8	107	-97,7	5 316	-93,0	516	-96,8
366 004	Bad Münstereifel, Stadt	134	-96,5	4	-98,8	493	-94,4	8	-98,6
366 008	Blankenheim	54	-98,7	13	-96,9	261	-97,5	171	-88,1
366 012	Dahlem
366 016	Euskirchen, Stadt	424	-87,6	77	-87,6	960	-83,6	285	-62,3
366 020	Hellenthal	225	-90,1	-	-100,0	568	-89,8	-	-100,0
366 024	Kall
366 028	Mechernich, Stadt	285	-53,3	7	-87,7	503	-64,5	25	-82,1
366 032	Nettersheim	-	-100,0	-	-	-	-100,0	-	-100,0
366 036	Schleiden, Stadt	76	-97,7	2	-99,7	440	-95,3	6	-99,8
366 040	Weilerswist
366 044	Zülpich, Stadt	263	-59,5	3	-81,3	1 809	-28,6	7	-75,0

Noch: 2.1 Kapazität und Leistung der Beherbergungsstätten nach Verwaltungsbezirken

April 2020

Amtliche Schlüsselnummer	Verwaltungsbezirk	Betriebe		Betten			Mittlere Aufenthaltsdauer ³⁾	
		geöffnete	Veränderung ¹⁾	angebotene	Veränderung ¹⁾	mittlere Auslastung ²⁾	aller Gäste	ausländischer Gäste
370 000	Kreis Heinsberg	35	-28,6	1 120	-22,7	9,4	2,3	4,3
370 004	Erkelenz, Stadt	5	-16,7	193	-6,3	18,6	2,5	6,5
370 008	Gangelt	1	-50,0	29	-6,5	-	-	-
370 012	Geilenkirchen, Stadt	1	-66,7	92	-32,8	.	.	.
370 016	Heinsberg, Stadt	3	-25,0	108	-	22,3	2,2	1,0
370 020	Hückelhoven, Stadt	4	-20,0	143	-7,1	2,5	3,1	1,0
370 024	Selkant	1	-	-	-	-	-	-
370 028	Übach-Palenberg, Stadt	2	-	142	+35,2	.	.	.
370 032	Waldfeucht	2	-	30	-	.	.	.
370 036	Wassenberg, Stadt	9	-30,8	138	-23,3	3,7	1,9	1,7
370 040	Wegberg, Stadt	7	-36,4	245	-50,7	7,4	1,7	5,6
374 000	Oberbergischer Kreis	57	-44,7	3 134	-44,8	19,7	13,5	13,3
374 004	Bergneustadt, Stadt	4	-55,6	246	-50,3	.	.	.
374 008	Engelskirchen	3	-57,1	308	-27,5	.	.	.
374 012	Gummersbach, Stadt	8	-46,7	381	-53,9	8,0	3,8	7,2
374 016	Hückeswagen, Stadt	2	-60,0	108	-40,3	.	.	.
374 020	Lindlar	6	-60,0	106	-76,8	.	.	.
374 024	Marienheide	2	-	150	+3,4	.	.	.
374 028	Morsbach	1	-	46	-	.	.	.
374 032	Nümbrecht	5	-28,6	614	-26,8	.	.	.
374 036	Radevormwald, Stadt	7	-22,2	430	-29,7	10,8	14,3	-
374 040	Reichshof	5	-37,5	310	-22,3	51,6	26,5	x
374 044	Waldbrohl, Stadt	3	-50,0	146	-73,2	.	.	.
374 048	Wiehl, Stadt	5	-37,5	192	-52,6	5,2	2,7	2,0
374 052	Wipperfürth, Stadt	6	-45,5	97	-67,9	7,3	2,8	2,0
378 000	Rhein.-Berg. Kreis	51	-30,1	2 576	-30,1	15,4	6,8	3,8
378 004	Bergisch Gladbach, Stadt	17	-5,6	1 143	-4,4	11,2	4,8	1,7
378 008	Burscheid, Stadt	2	-60,0	89	-52,4	.	.	.
378 012	Kürten	3	-62,5	62	-71,2	.	.	.
378 016	Leichlingen (Rhld.), Stadt	5	-37,5	361	-26,0	.	.	.
378 020	Odenthal	4	-33,3	122	-71,1	3,7	2,3	-
378 024	Overath, Stadt	7	-36,4	232	-35,6	16,8	3,8	5,5
378 028	Rösrath, Stadt	4	-42,9	71	-76,9	6,3	4,2	1,0
378 032	Wermelskirchen, Stadt	9	-10,0	496	-2,4	3,4	2,5	8,5
382 000	Rhein-Sieg-Kreis	93	-36,3	5 673	-40,7	9,2	4,6	10,2
382 004	Alfter	5	-	176	-3,3	12,3	2,9	3,8
382 008	Bad Honnef, Stadt	8	-33,3	678	-36,7	2,1	2,4	1,3
382 012	Bornheim, Stadt	9	-35,7	328	-41,0	8,1	3,8	3,0
382 016	Eitorf	2	-50,0	177	-43,3	.	.	.
382 020	Hennef (Sieg), Stadt	8	-33,3	578	-44,8	23,7	14,9	6,2
382 024	Königswinter, Stadt	12	-47,8	1 044	-42,6	5,2	2,8	5,2
382 028	Lohmar, Stadt	5	-37,5	157	-25,9	4,5	4,4	6,0
382 032	Meckenheim, Stadt	3	-25,0	204	+3,6	11,8	4,2	3,6
382 036	Much	3	-50,0	295	-20,9	2,6	2,3	-
382 040	Neunkirchen-Seelscheid	1	-	21	+75,0	.	.	.
382 044	Niederkassel, Stadt	5	-	210	-	1,7	2,3	2,0
382 048	Rheinbach, Stadt	4	-33,3	245	-18,1	8,9	2,6	2,1
382 052	Ruppichteroth	1	-	25	-	.	.	.
382 056	Sankt Augustin, Stadt	2	-33,3	102	-19,0	.	.	.
382 060	Siegburg, Stadt	10	-33,3	666	-26,3	17,5	9,0	33,9
382 064	Swisttal	3	-40,0	166	-81,7	.	.	.
382 068	Troisdorf, Stadt	5	-44,4	286	-60,2	11,9	2,7	2,7
382 072	Wachtberg	4	-	246	-2,0	3,1	3,4	-
382 076	Windeck	3	-66,7	69	-80,1	.	.	.
300 000	Reg.-Bez. Köln	785	-39,6	54 933	-40,8	10,3	4,4	3,8
	Kreisfreie Städte							
512 000	Bottrop	10	-16,7	417	-32,4	14,9	3,9	2,0
513 000	Gelsenkirchen	17	-22,7	1 855	-13,4	11,0	4,9	4,6
515 000	Münster	54	-29,9	6 011	-24,8	2,4	2,0	2,2

Anmerkungen Seite 9

Noch: 2.1 Kapazität und Leistung der Beherbergungsstätten nach Verwaltungsbezirken

April 2020

Amtliche Schlüsselnummer	Verwaltungsbezirk	Ankünfte				Übernachtungen			
		aller Gäste	Veränderung ¹⁾	ausländischer Gäste	Veränderung ¹⁾	aller Gäste	Veränderung ¹⁾	ausländischer Gäste	Veränderung ¹⁾
370 000	Kreis Heinsberg	1 363	-84,4	68	-94,7	3 149	-84,5	289	-89,5
370 004	Erkelenz, Stadt	424	-60,3	25	-82,8	1 077	-48,2	162	-50,2
370 008	Gangelt	-	-100,0	-	-100,0	-	-100,0	-	-100,0
370 012	Geilenkirchen, Stadt
370 016	Heinsberg, Stadt	325	-75,7	12	-96,8	723	-60,4	12	-97,4
370 020	Hückelhoven, Stadt	35	-95,8	4	-96,6	109	-93,1	4	-98,5
370 024	Selfkant	-	-100,0	-	-	-	-100,0	-	-
370 028	Übach-Palenberg, Stadt
370 032	Waldfeucht
370 036	Wassenberg, Stadt	83	-94,1	3	-98,7	155	-94,2	5	-99,1
370 040	Wegberg, Stadt	316	-86,9	14	-82,3	541	-92,7	78	-68,9
374 000	Oberbergischer Kreis	1 317	-94,7	67	-96,5	17 811	-76,9	893	-80,2
374 004	Bergneustadt, Stadt
374 008	Engelskirchen
374 012	Gummersbach, Stadt	236	-96,4	27	-97,9	892	-93,7	195	-93,3
374 016	Hückeswagen, Stadt
374 020	Lindlar
374 024	Marienheide
374 028	Morsbach
374 032	Nümbrecht
374 036	Radevormwald, Stadt	98	-95,3	-	-100,0	1 398	-78,9	-	-100,0
374 040	Reichshof	177	-68,4	2	-75,0	4 686	-32,2	390	x
374 044	Waldröhl, Stadt
374 048	Wiehl, Stadt	111	-93,3	1	-97,2	297	-93,7	2	-97,2
374 052	Wipperfürth, Stadt	76	-94,3	4	-95,0	212	-93,4	8	-94,8
378 000	Rhein.-Berg. Kreis	1 563	-91,8	226	-89,8	10 694	-76,9	858	-83,1
378 004	Bergisch Gladbach, Stadt	726	-89,3	129	-88,4	3 485	-76,1	220	-89,3
378 008	Burscheid, Stadt
378 012	Kürten
378 016	Leichlingen (Rhld.), Stadt
378 020	Odenthal	59	-98,1	-	-100,0	137	-97,3	-	-100,0
378 024	Overath, Stadt	294	-80,0	90	-66,3	1 123	-69,2	492	-57,0
378 028	Rösrath, Stadt	32	-98,2	1	-99,5	135	-95,6	1	-99,7
378 032	Wermelskirchen, Stadt	158	-94,7	2	-99,1	402	-93,2	17	-96,7
382 000	Rhein-Sieg-Kreis	3 125	-93,7	248	-96,5	14 411	-86,6	2 534	-84,3
382 004	Alfter	223	-78,3	13	-56,7	647	-75,2	50	-20,6
382 008	Bad Honnef, Stadt	121	-97,9	19	-96,7	289	-97,8	25	-98,9
382 012	Bornheim, Stadt	195	-89,7	6	-97,8	732	-86,5	18	-98,2
382 016	Eitorf
382 020	Hennef (Sieg), Stadt	276	-93,4	9	-96,4	4 105	-72,0	56	-85,6
382 024	Königswinter, Stadt	577	-94,8	48	-97,6	1 612	-92,1	248	-93,3
382 028	Lohmar, Stadt	38	-96,0	3	-95,5	166	-91,0	18	-84,9
382 032	Meckenheim, Stadt	172	-84,2	9	-94,5	718	-64,0	32	-90,0
382 036	Much	50	-98,1	-	-100,0	115	-97,3	-	-100,0
382 040	Neunkirchen-Seelscheid
382 044	Niederkassel, Stadt	46	-97,2	1	-99,8	108	-96,1	2	-99,8
382 048	Rheinbach, Stadt	248	-89,6	53	-83,7	652	-84,0	111	-76,6
382 052	Ruppichterath
382 056	Sankt Augustin, Stadt
382 060	Siegburg, Stadt	377	-92,9	56	-91,7	3 377	-70,9	1 899	-34,6
382 064	Swistal
382 068	Troisdorf, Stadt	374	-92,7	19	-98,6	1 018	-88,7	51	-97,6
382 072	Wachtberg	66	-92,9	-	-100,0	223	-87,7	-	-100,0
382 076	Windeck
300 000	Reg.-Bez. Köln	34 811	-94,6	5 504	-96,7	154 324	-88,1	20 843	-93,6
	Kreisfreie Städte								
512 000	Bottrop	477	-85,0	3	-99,7	1 857	-70,6	6	-99,6
513 000	Gelsenkirchen	1 227	-90,0	82	-96,1	6 055	-79,1	375	-91,2
515 000	Münster	2 126	-96,0	212	-96,5	4 172	-96,3	460	-95,7

Noch: 2.1 Kapazität und Leistung der Beherbergungsstätten nach Verwaltungsbezirken

April 2020

Amtliche Schlüsselnummer	Verwaltungsbezirk	Betriebe		Betten			Mittlere Aufenthaltsdauer ³⁾	
		geöffnete	Veränderung ¹⁾	angebotene	Veränderung ¹⁾	mittlere Auslastung ²⁾	aller Gäste	ausländischer Gäste
554 000	Kreis Borken	86	-31,2	3 285	-35,7	9,2	3,9	7,9
554 004	Ahaus, Stadt	11	-15,4	423	-16,1	6,3	3,1	11,3
554 008	Bocholt, Stadt	12	-14,3	500	-4,6	8,8	3,6	13,4
554 012	Borken, Stadt	10	-28,6	279	-61,3	6,4	3,1	4,8
554 016	Gescher, Stadt	3	-25,0	110	-15,4	.	.	.
554 020	Gronau (Westf.), Stadt	13	-23,5	664	-9,7	10,3	4,9	9,7
554 024	Heek	2	-	179	-	.	.	.
554 028	Heiden	2	-33,3	47	-60,5	.	.	.
554 032	Isselburg, Stadt	2	-60,0	42	-69,6	.	.	.
554 036	Legden	4	-20,0	187	-67,0	19,6	6,5	1,1
554 040	Raesfeld	3	-50,0	61	-62,3	.	.	.
554 044	Reken	5	-54,5	103	-69,1	7,2	2,9	4,9
554 048	Rhede, Stadt	2	-60,0	52	-36,6	.	.	.
554 052	Schöppingen	6	-14,3	214	-8,5	7,6	3,2	6,0
554 056	Stadtlohn, Stadt	2	-33,3	21	-48,8	.	.	.
554 060	Südlohn	2	-33,3	135	-14,6	.	.	.
554 064	Velen, Stadt	4	-42,9	171	-47,5	11,8	6,6	30,0
554 068	Vreden, Stadt	3	-50,0	97	-39,0	7,1	2,3	2,0
558 000	Kreis Coesfeld	52	-34,2	3 047	-23,4	4,2	2,5	3,8
558 004	Ascheberg	5	-16,7	297	-9,2	10,8	2,3	2,2
558 008	Billerbeck, Stadt	5	-16,7	302	-16,8	.	.	.
558 012	Coesfeld, Stadt	6	-25,0	236	-29,6	4,1	2,0	-
558 016	Dülmen, Stadt	10	-23,1	385	-2,3	12,5	2,5	7,5
558 020	Havixbeck	3	-57,1	40	-77,1	.	.	.
558 024	Lüdinghausen, Stadt	7	-12,5	190	-18,8	6,8	2,0	-
558 028	Nordkirchen	3	-25,0	1 100	-1,4	0,2	3,0	-
558 032	Nottuln	4	-63,6	109	-77,6	6,1	3,0	-
558 036	Olfen, Stadt	2	-33,3	36	-35,7	.	.	.
558 040	Rosendahl	1	-66,7	23	-72,3	.	.	.
558 044	Senden	6	-40,0	329	-19,8	6,6	2,8	3,3
562 000	Kreis Recklinghausen	68	-22,7	3 193	-28,1	11,5	3,4	3,4
562 004	Castrop-Rauxel, Stadt	6	-14,3	384	-19,3	7,3	2,6	3,4
562 008	Datteln, Stadt	10	-	365	-	3,6	3,3	9,0
562 012	Dorsten, Stadt	13	-35,0	284	-41,6	24,4	4,0	9,5
562 014	Gladbeck, Stadt	5	-	451	-	4,4	2,0	1,4
562 016	Haltern am See, Stadt	13	-27,8	525	-45,9	6,0	3,8	-
562 020	Herten, Stadt	4	-	224	-0,4	11,2	2,1	2,8
562 024	Marl, Stadt	5	-37,5	281	-21,5	19,7	4,0	1,8
562 028	Oer-Erkenschwick, Stadt	3	-40,0	248	-46,1	9,2	4,0	3,3
562 032	Recklinghausen, Stadt	6	-25,0	346	-39,0	24,1	4,1	1,9
562 036	Waltrop, Stadt	3	-	85	-	19,8	3,2	-
566 000	Kreis Steinfurt	130	-26,1	4 131	-23,0	13,6	6,0	13,1
566 004	Altenberge	2	-50,0	108	-43,8	.	.	.
566 008	Emsdetten, Stadt	10	-9,1	355	-11,7	12,7	8,0	62,2
566 012	Greven, Stadt	9	-25,0	265	-24,9	5,8	3,2	13,4
566 016	Hörstel, Stadt	13	-18,8	335	+2,1	8,4	4,4	5,3
566 020	Hopsten	1	-50,0	10	-54,5	.	.	.
566 024	Horstmar, Stadt	2	-33,3	32	-46,7	.	.	.
566 028	Ibbenbüren, Stadt	10	-33,3	376	-20,0	9,0	2,5	2,0
566 032	Ladbergen	8	-11,1	151	-6,2	5,0	1,9	2,0
566 036	Laer	3	-	76	-	3,8	3,4	1,0
566 040	Lengerich, Stadt	6	-25,0	171	-5,0	6,7	2,9	4,5
566 044	Lienen	5	-16,7	81	-27,0	17,9	13,6	x
566 048	Lotte	1	-	14	-	.	.	.
566 052	Metelen	1	-	55	-	-	-	-
566 056	Mettingen	6	-25,0	220	-0,9	.	.	.
566 060	Neuenkirchen	1	-50,0	30	-62,5	.	.	.
566 064	Nordwalde	-	-100,0	-	-100,0	-	-	-
566 068	Ochtrup, Stadt	3	-40,0	67	-32,3	11,3	2,9	-
566 072	Recke	4	-33,3	103	-25,4	.	.	.
566 076	Rheine, Stadt	17	-19,0	654	-21,5	15,0	5,3	4,2
566 080	Saerbeck	5	-	209	+1,0	5,5	2,3	1,1
566 084	Steinfurt, Stadt	6	-25,0	199	-14,6	8,7	4,2	7,7
566 088	Tecklenburg, Stadt	9	-52,6	448	-43,6	22,2	21,3	28,3
566 092	Westerkappeln	3	-	54	-	6,2	3,4	4,0
566 096	Wettringen	5	-	118	+1,7	31,0	8,1	20,0

Anmerkungen Seite 9

Noch: 2.1 Kapazität und Leistung der Beherbergungsstätten nach Verwaltungsbezirken

April 2020

Amtliche Schlüsselnummer	Verwaltungsbezirk	Ankünfte				Übernachtungen			
		aller Gäste	Veränderung ¹⁾	ausländischer Gäste	Veränderung ¹⁾	aller Gäste	Veränderung ¹⁾	ausländischer Gäste	Veränderung ¹⁾
554 000	Kreis Borken	2 394	-90,4	213	-94,0	9 232	-82,6	1 689	-76,1
554 004	Ahaus, Stadt	254	-89,7	3	-98,7	795	-84,8	34	-92,8
554 008	Bocholt, Stadt	486	-86,5	25	-95,5	1 738	-76,6	336	-74,5
554 012	Borken, Stadt	154	-94,1	30	-90,9	483	-93,0	145	-82,3
554 016	Gescher, Stadt
554 020	Gronau (Westf.), Stadt	421	-87,3	55	-92,0	2 057	-75,5	532	-70,6
554 024	Heek
554 028	Heiden
554 032	Isselburg, Stadt
554 036	Legden	170	-94,6	7	-97,1	1 099	-80,8	8	-97,9
554 040	Raesfeld
554 044	Reken	71	-96,4	8	-91,6	204	-94,7	39	-77,5
554 048	Rhede, Stadt
554 052	Schöppingen	115	-86,2	2	-94,4	365	-82,7	12	-79,7
554 056	Stadtlohn, Stadt
554 060	Südlohn
554 064	Velen, Stadt	111	-90,5	2	-99,7	733	-71,2	60	-93,6
554 068	Vreden, Stadt	92	-89,9	1	-99,2	207	-88,1	2	-98,9
558 000	Kreis Coesfeld	1 443	-91,5	86	-93,8	3 567	-93,9	331	-87,9
558 004	Ascheberg	149	-89,6	49	-74,1	343	-87,6	106	-63,6
558 008	Billerbeck, Stadt
558 012	Coesfeld, Stadt	123	-95,4	-	-100,0	244	-94,9	-	-100,0
558 016	Dülmen, Stadt	573	-69,2	14	-92,6	1 444	-61,9	105	-77,8
558 020	Havixbeck
558 024	Lüdinghausen, Stadt	198	-87,2	-	-100,0	388	-85,2	-	-100,0
558 028	Nordkirchen	24	-97,7	-	-100,0	72	-99,7	-	-100,0
558 032	Nottuln	65	-97,0	-	-100,0	198	-96,4	-	-100,0
558 036	Olfen, Stadt
558 040	Rosendahl
558 044	Senden	231	-89,6	12	-92,5	647	-83,8	40	-87,7
562 000	Kreis Recklinghausen	3 108	-90,1	158	-97,4	10 649	-82,3	537	-95,4
562 004	Castrop-Rauxel, Stadt	329	-88,0	11	-96,0	841	-83,6	37	-93,3
562 008	Datteln, Stadt	140	-94,5	3	-95,0	465	-92,8	27	-81,0
562 012	Dorsten, Stadt	521	-78,5	26	-92,5	2 079	-67,7	248	-88,8
562 014	Gladbeck, Stadt	300	-95,5	41	-98,8	591	-93,6	58	-98,7
562 016	Haltern am See, Stadt	233	-96,1	-	-100,0	889	-93,1	-	-100,0
562 020	Herten, Stadt	259	-86,5	6	-97,6	545	-79,9	17	-95,5
562 024	Marl, Stadt	400	-81,5	42	-87,8	1 611	-56,8	76	-84,1
562 028	Oer-Erkenschwick, Stadt	171	-88,9	14	-12,5	683	-78,9	46	+31,4
562 032	Recklinghausen, Stadt	597	-87,8	15	-98,1	2 441	-74,3	28	-98,8
562 036	Waltrop, Stadt	158	-72,0	-	-100,0	504	-48,6	-	-100,0
566 000	Kreis Steinfurt	2 721	-90,7	208	-93,9	16 411	-77,8	2 730	-67,8
566 004	Altenberge
566 008	Emsdetten, Stadt	147	-89,7	6	-94,1	1 172	-55,6	373	-19,6
566 012	Greven, Stadt	143	-96,3	5	-99,2	463	-91,2	67	-90,7
566 016	Hörstel, Stadt	192	-91,8	11	-95,0	840	-89,5	58	-93,0
566 020	Hopsten
566 024	Horstmar, Stadt
566 028	Ibbenbüren, Stadt	404	-86,0	21	-94,2	1 016	-80,9	42	-94,5
566 032	Ladbergen	99	-90,7	11	-95,5	189	-89,5	22	-93,5
566 036	Laer	21	-94,4	4	-83,3	72	-91,4	4	-86,7
566 040	Lengerich, Stadt	118	-84,8	2	-97,7	346	-80,5	9	-97,2
566 044	Lienen	32	-95,1	2	-99,0	436	-83,1	369	-70,5
566 048	Lotte
566 052	Metelen	-	-100,0	-	-	-	-100,0	-	-
566 056	Mettingen
566 060	Neuenkirchen
566 064	Nordwalde	-	-100,0	-	-100,0	-	-100,0	-	-100,0
566 068	Ochtrup, Stadt	80	-81,7	-	-100,0	228	-63,4	-	-100,0
566 072	Recke
566 076	Rheine, Stadt	554	-86,4	18	-96,3	2 918	-71,9	75	-93,9
566 080	Saerbeck	146	-81,3	23	-32,4	343	-84,6	25	-51,9
566 084	Steinfurt, Stadt	123	-87,8	30	-59,5	517	-77,2	232	-31,4
566 088	Tecklenburg, Stadt	140	-96,5	17	-96,6	2 979	-80,0	481	-56,1
566 092	Westerkappeln	30	-87,8	3	-90,3	101	-90,1	12	-90,7
566 096	Wettringen	135	-90,0	47	-44,0	1 098	-52,9	941	+305,6

Anmerkungen Seite 9

Noch: 2.1 Kapazität und Leistung der Beherbergungsstätten nach Verwaltungsbezirken

April 2020

Amtliche Schlüsselnummer	Verwaltungsbezirk	Betriebe		Betten			Mittlere Aufenthaltsdauer ³⁾	
		geöffnete	Veränderung ¹⁾	angebotene	Veränderung ¹⁾	mittlere Auslastung ²⁾	aller Gäste	ausländischer Gäste
570 000	Kreis Warendorf	65	-21,7	2 175	-29,2	20,9	6,6	5,6
570 004	Ahlen, Stadt	7	-	283	-3,4	8,7	3,7	2,5
570 008	Beckum, Stadt	7	-	221	+0,5	10,3	6,6	32,5
570 012	Beelen	3	-	56	-	19,6	4,0	4,0
570 016	Drensteinfurt, Stadt	2	-50,0	39	-54,7	.	.	.
570 020	Ennigerloh, Stadt	5	-	145	-0,7	18,7	2,5	3,2
570 024	Everswinkel	3	-25,0	51	-33,8	19,4	3,3	-
570 028	Oelde, Stadt	8	-20,0	244	-35,4	9,4	2,8	2,6
570 032	Ostbevern	4	-33,3	86	-73,0	7,1	2,7	-
570 036	Sassenberg, Stadt	5	-16,7	94	+2,2	7,4	3,2	5,3
570 040	Sendenhorst, Stadt	6	-14,3	329	-2,1	.	.	.
570 044	Telgte, Stadt	3	-40,0	182	-34,3	.	.	.
570 048	Wadersloh	4	-	68	-	11,6	4,9	11,8
570 052	Warendorf, Stadt	8	-46,7	377	-47,9	7,2	6,1	12,8
500 000	Reg.-Bez. Münster	482	-27,2	24 114	-26,3	9,2	4,2	6,3
711 000	Kreisfreie Stadt Bielefeld	35	-36,4	2 639	-38,5	8,2	2,9	8,5
754 000	Kreis Gütersloh	71	-29,7	2 805	-32,1	10,9	3,8	5,1
754 004	Borgholzhausen, Stadt	-	-100,0	-	-100,0	-	-	-
754 008	Gütersloh, Stadt	16	-23,8	722	-37,0	22,1	8,6	8,2
754 012	Halle (Westf.), Stadt	6	-25,0	234	-50,9	11,1	3,2	2,6
754 016	Harsewinkel, Stadt	5	-28,6	365	-25,2	1,3	1,8	1,0
754 020	Herzebrock-Clarholz	3	-	97	-	7,9	2,3	2,5
754 024	Langenberg	1	-	30	-	.	.	.
754 028	Rheda-Wiedenbrück, Stadt	11	-26,7	493	-16,0	10,1	1,9	4,3
754 032	Rietberg, Stadt	5	-28,6	207	-23,3	6,7	2,3	-
754 036	Schloß Holte-Stukenbrock, Stadt	10	-37,5	332	-25,4	5,5	3,7	-
754 040	Steinhagen	3	-25,0	100	-28,1	8,1	1,2	-
754 044	Verl, Stadt	5	-	66	+11,9	13,8	2,8	2,1
754 048	Versmold, Stadt	3	-57,1	70	-56,0	.	.	.
754 052	Werther (Westf.), Stadt	3	-40,0	89	-51,9	3,0	2,4	1,0
758 000	Kreis Herford	38	-26,9	1 851	-24,2	12,3	8,4	4,7
758 004	Bünde, Stadt	4	-33,3	145	-22,9	8,2	4,1	2,6
758 008	Enger, Stadt	-	-	-	-	-	-	-
758 012	Herford, Stadt	9	-25,0	273	-24,8	12,1	6,1	7,0
758 016	Hiddenhausen	3	-25,0	197	-12,4	.	.	.
758 020	Kirchlengern	1	-	17	-	.	.	.
758 024	Löhne, Stadt	6	-	366	-	15,9	39,1	4,0
758 028	Rödinghausen	4	-33,3	125	-54,9	3,3	3,4	5,7
758 032	Spenge, Stadt	3	-	181	+2,3	.	.	.
758 036	Vlotho, Stadt	8	-42,9	547	-34,1	.	.	.
762 000	Kreis Höxter	82	-28,1	4 234	-28,1	15,1	11,7	9,8
762 004	Bad Driburg, Stadt	23	-30,3	2 006	-25,7	26,6	22,7	6,8
762 008	Beverungen, Stadt	13	-18,8	335	-28,9	3,2	2,2	4,3
762 012	Borgentreich, Stadt	-	-100,0	-	-100,0	-	-	-
762 016	Brakel, Stadt	4	-42,9	182	-16,1	.	.	.
762 020	Höxter, Stadt	12	-36,8	507	-42,0	5,3	3,2	2,3
762 024	Marienmünster, Stadt	5	-	124	-6,8	1,4	2,4	-
762 028	Nieheim, Stadt	5	-28,6	434	-8,4	.	.	.
762 032	Steinheim, Stadt	4	-	120	-	10,0	2,3	1,6
762 036	Warburg, Stadt	11	-35,3	294	-56,0	6,7	3,0	5,0
762 040	Willebadessen, Stadt	5	+25,0	232	+20,8	1,6	2,1	-
766 000	Kreis Lippe	122	-34,4	6 831	-25,5	13,4	10,2	8,4
766 004	Augustdorf	1	-50,0	42	-25,0	-	-	-
766 008	Bad Salzuflen, Stadt	37	-32,7	3 288	-14,8	20,9	16,4	3,3
766 012	Barntrop, Stadt	1	-66,7	15	-44,4	.	.	.
766 016	Blomberg, Stadt	4	-33,3	67	-78,9	.	.	.
766 020	Detmold, Stadt	12	-29,4	438	-39,2	5,2	2,4	2,1
766 024	Dörentrup	7	-22,2	252	-16,8	4,5	5,9	8,1
766 028	Extertal	4	-50,0	102	-61,4	9,1	4,3	3,5
766 032	Horn-Bad Meinberg, Stadt	19	-42,4	1 735	-18,4	5,7	7,4	24,7

Anmerkungen Seite 9

Noch: 2.1 Kapazität und Leistung der Beherbergungsstätten nach Verwaltungsbezirken

April 2020

Amtliche Schlüsselnummer	Verwaltungsbezirk	Ankünfte				Übernachtungen			
		aller Gäste	Veränderung ¹⁾	ausländischer Gäste	Veränderung ¹⁾	aller Gäste	Veränderung ¹⁾	ausländischer Gäste	Veränderung ¹⁾
570 000	Kreis Warendorf	1 797	-86,3	117	-92,3	11 826	-68,4	652	-87,0
570 004	Ahlen, Stadt	201	-84,1	8	-93,6	737	-72,1	20	-95,3
570 008	Beckum, Stadt	85	-89,3	2	-99,0	565	-57,4	65	-82,1
570 012	Beelen	82	-61,5	5	-85,3	330	-30,5	20	-78,3
570 016	Drensteinfurt, Stadt
570 020	Ennigerloh, Stadt	248	-65,7	46	-60,7	621	-62,6	147	-36,1
570 024	Everswinkel	71	-75,8	-	-100,0	235	-63,3	-	-100,0
570 028	Oelde, Stadt	246	-78,1	15	-95,3	687	-81,1	39	-98,2
570 032	Ostbevern	68	-95,9	-	-100,0	181	-92,4	-	-100,0
570 036	Sassenberg, Stadt	66	-95,4	4	-96,7	210	-95,7	21	-94,0
570 040	Sendenhorst, Stadt
570 044	Telgte, Stadt
570 048	Wadersloh	48	-60,0	4	-71,4	237	-42,8	47	-53,5
570 052	Warendorf, Stadt	85	-97,0	21	-90,9	517	-92,1	269	-41,8
500 000	Reg.-Bez. Münster	15 293	-91,7	1 079	-95,7	63 769	-85,2	6 780	-86,8
711 000	Kreisfreie Stadt Bielefeld	2 140	-92,7	181	-96,3	6 288	-88,3	1 535	-85,4
754 000	Kreis Gütersloh	2 352	-88,8	88	-97,3	8 826	-80,8	452	-93,7
754 004	Borgholzhausen, Stadt	-	-100,0	-	-	-	-100,0	-	-
754 008	Gütersloh, Stadt	554	-90,0	34	-97,4	4 767	-64,7	279	-90,0
754 012	Halle (Westf.), Stadt	243	-90,2	5	-96,9	781	-85,5	13	-96,3
754 016	Harsewinkel, Stadt	75	-96,3	1	-99,8	137	-96,6	1	-99,9
754 020	Herzebrock-Clarholz	99	-76,4	2	-97,6	229	-71,7	5	-98,2
754 024	Langenberg
754 028	Rheda-Wiedenbrück, Stadt	714	-79,3	27	-91,9	1 373	-74,3	116	-75,8
754 032	Rietberg, Stadt	180	-88,1	-	-100,0	417	-84,6	-	-100,0
754 036	Schloß Holte-Stukenbrock, Stadt	123	-94,2	-	-100,0	457	-92,5	-	-100,0
754 040	Steinhagen	200	-72,6	-	-100,0	242	-76,7	-	-100,0
754 044	Verl, Stadt	99	-72,1	17	-37,0	274	-62,0	36	-28,0
754 048	Versmold, Stadt
754 052	Werther (Westf.), Stadt	34	-96,3	2	-99,3	81	-95,8	2	-99,6
758 000	Kreis Herford	864	-89,0	48	-93,5	7 290	-76,7	226	-85,9
758 004	Bünde, Stadt	85	-90,4	9	-91,7	351	-84,4	23	-90,7
758 008	Enger, Stadt	-	-	-	-	-	-	-	-
758 012	Herford, Stadt	252	-87,4	21	-90,0	1 542	-56,3	148	-73,9
758 016	Hiddenhausen
758 020	Kirchlengern
758 024	Löhne, Stadt	42	-92,4	1	-97,7	1 643	-81,9	4	-95,5
758 028	Rödinghausen	36	-96,3	6	x	124	-95,4	34	+100,0
758 032	Spenge, Stadt
758 036	Vlotho, Stadt
762 000	Kreis Höxter	1 613	-92,3	55	-96,8	18 948	-80,5	539	-89,7
762 004	Bad Driburg, Stadt	705	-90,9	4	-98,3	16 030	-74,5	27	-95,4
762 008	Beverungen, Stadt	143	-93,3	8	-89,6	315	-93,8	34	-78,1
762 012	Borgentreich, Stadt	-	-100,0	-	-100,0	-	-100,0	-	-100,0
762 016	Brakel, Stadt
762 020	Höxter, Stadt	248	-93,9	6	-98,5	785	-93,5	14	-98,8
762 024	Marienmünster, Stadt	21	-92,3	-	-100,0	51	-93,1	-	-100,0
762 028	Nieheim, Stadt
762 032	Steinheim, Stadt	154	-81,1	5	-90,9	361	-69,3	8	-89,2
762 036	Warburg, Stadt	186	-93,6	25	-87,6	562	-91,2	126	-78,2
762 040	Willebadessen, Stadt	51	-95,8	-	-100,0	108	-96,4	-	-100,0
766 000	Kreis Lippe	2 591	-93,0	96	-97,4	26 402	-82,2	808	-91,9
766 004	Augustdorf	-	-100,0	-	-100,0	-	-100,0	-	-100,0
766 008	Bad Salzuflen, Stadt	1 253	-91,0	36	-96,9	20 569	-72,1	119	-95,5
766 012	Barntrup, Stadt
766 016	Blomberg, Stadt
766 020	Detmold, Stadt	277	-93,8	11	-98,1	678	-92,4	23	-98,1
766 024	Dörentrup	57	-95,1	13	-23,5	339	-89,5	105	+84,2
766 028	Extertal	69	-90,7	2	-97,8	296	-91,2	7	-97,6
766 032	Horn-Bad Meinberg, Stadt	347	-95,3	15	-97,7	2 567	-92,5	370	-84,0

Anmerkungen Seite 9

Noch: 2.1 Kapazität und Leistung der Beherbergungsstätten nach Verwaltungsbezirken

April 2020

Amtliche Schlüsselnummer	Verwaltungsbezirk	Betriebe		Betten			Mittlere Aufenthaltsdauer ³⁾	
		geöffnete	Veränderung ¹⁾	angebotene	Veränderung ¹⁾	mittlere Auslastung ²⁾	aller Gäste	ausländischer Gäste
	Noch: Kreis Lippe							
766 036	Kalletal	5	-44,4	110	-51,1	1,7	2,5	-
766 040	Lage, Stadt	6	-14,3	143	-13,9	12,9	4,1	16,0
766 044	Lemgo, Stadt	5	-44,4	136	-54,8	9,7	2,5	10,5
766 048	Leopoldshöhe	2	-	21	-43,2	.	.	.
766 052	Lügde, Stadt	11	-	315	+1,6	6,0	3,1	2,0
766 056	Oerlinghausen, Stadt	1	-80,0	31	-81,2	.	.	.
766 060	Schieder-Schwalenberg, Stadt	7	-30,0	136	-53,1	1,8	1,6	-
766 064	Schlangen	-	-	-	-	-	-	-
770 000	Kreis Minden-Lübbecke	78	-25,0	5 492	-17,6	32,5	12,7	3,5
770 004	Bad Oeynhausen, Stadt	20	-13,0	3 020	-11,9	48,6	22,0	3,6
770 008	Espelkamp, Stadt	6	-	182	-5,2	7,5	3,0	2,9
770 012	Hille	2	-50,0	40	-72,8	.	.	.
770 016	Hüllhorst	2	-33,3	74	-14,0	.	.	.
770 020	Lübbecke, Stadt	2	-50,0	64	-49,2	.	.	.
770 024	Minden, Stadt	15	-11,8	684	-4,1	8,9	2,0	2,8
770 028	Petershagen, Stadt	7	-50,0	437	-30,2	25,3	11,9	4,8
770 032	Porta Westfalica, Stadt	6	-25,0	237	-29,0	5,2	1,0	-
770 036	Preußisch-Oldendorf, Stadt	9	-18,2	527	-15,8	4,0	3,2	1,0
770 040	Rahden, Stadt	3	-40,0	117	-37,8	19,7	6,9	-
770 044	Stemwede	6	-33,3	110	-45,3	3,6	3,3	-
774 000	Kreis Paderborn	77	-23,8	4 123	-26,5	20,8	8,0	4,4
774 004	Altenbeken	1	-	20	-	.	.	.
774 008	Bad Lippspringe, Stadt	13	-13,3	1 149	-15,0	35,6	22,3	2,5
774 012	Borchen	6	-14,3	189	-28,4	18,8	3,2	4,5
774 016	Büren, Stadt	9	-18,2	292	-41,6	8,0	2,8	3,9
774 020	Delbrück, Stadt	4	-50,0	86	-67,7	4,1	2,4	-
774 024	Hövelhof	9	-10,0	265	-6,7	9,7	3,4	4,7
774 028	Lichtenau, Stadt	2	-50,0	53	-56,9	.	.	.
774 032	Paderborn, Stadt	25	-21,9	1 684	-24,1	7,5	2,8	2,1
774 036	Salzkotten, Stadt	2	-	69	-	.	.	.
774 040	Bad Wünnenberg, Stadt	6	-45,5	316	-38,0	64,9	16,2	8,9
700 000	Reg.-Bez. Detmold	503	-29,5	27 975	-26,8	17,6	8,6	6,6
	Kreisfreie Städte							
911 000	Bochum	25	-34,2	2 101	-48,0	9,7	5,1	4,0
913 000	Dortmund	43	-32,8	4 968	-34,6	12,6	3,5	3,0
914 000	Hagen	17	-34,6	1 165	-23,7	19,4	8,2	7,9
915 000	Hamm	18	-18,2	1 105	-12,1	7,3	1,8	1,4
916 000	Herne	9	-	556	-0,7	16,1	2,7	2,5
954 000	Ennepe-Ruhr-Kreis	52	-21,2	2 440	-28,9	16,7	8,1	5,0
954 004	Breckerfeld, Stadt	3	-25,0	65	-64,7	14,9	3,2	-
954 008	Ennepetal, Stadt	2	-33,3	220	-	.	.	.
954 012	Gevelsberg, Stadt	2	-33,3	94	-13,0	.	.	.
954 016	Hattingen, Stadt	21	-8,7	953	-19,8	22,4	16,0	4,9
954 020	Herdecke, Stadt	3	-25,0	233	-38,5	6,7	3,5	19,5
954 024	Schwelm, Stadt	3	-50,0	185	-46,4	3,1	2,2	1,0
954 028	Sprockhövel, Stadt	6	-14,3	201	-41,9	9,7	3,2	-
954 032	Wetter (Ruhr), Stadt	3	-40,0	70	-44,9	8,9	1,4	2,0
954 036	Witten, Stadt	9	-18,2	419	-21,4	11,5	4,7	2,4
958 000	Hochsauerlandkreis	246	-45,0	11 891	-54,5	4,4	7,6	3,4
958 004	Arnsberg, Stadt	18	-30,8	981	-31,9	3,2	2,2	4,5
958 008	Bestwig	9	-47,1	428	-52,2	.	.	.
958 012	Brilon, Stadt	17	-29,2	513	-47,5	21,3	9,3	3,1
958 016	Eslohe (Sauerland)	14	-33,3	696	-25,1	0,8	2,4	2,3
958 020	Hallenberg, Stadt	5	-54,5	212	-57,3	2,9	2,3	-
958 024	Marsberg, Stadt	9	-10,0	223	-20,1	2,7	2,2	1,0
958 028	Medebach, Stadt	11	-47,6	280	-92,9	2,6	3,0	-
958 032	Meschede, Stadt	15	-40,0	651	-43,7	2,2	2,9	7,4
958 036	Olsberg, Stadt	30	-26,8	737	-42,9	4,3	5,2	2,6
958 040	Schmallenberg, Stadt	45	-51,1	2 193	-49,2	.	.	.
958 044	Sundern (Sauerland), Stadt	25	-24,2	1 107	-22,2	2,0	2,4	1,3
958 048	Winterberg, Stadt	48	-61,9	3 870	-56,9	0,2	2,9	2,2

Anmerkungen Seite 9

Noch: 2.1 Kapazität und Leistung der Beherbergungsstätten nach Verwaltungsbezirken

April 2020

Amtliche Schlüsselnummer	Verwaltungsbezirk	Ankünfte				Übernachtungen			
		aller Gäste	Veränderung ¹⁾	ausländischer Gäste	Veränderung ¹⁾	aller Gäste	Veränderung ¹⁾	ausländischer Gäste	Veränderung ¹⁾
	Noch: Kreis Lippe								
766 036	Kalletal	19	-99,0	-	-100,0	48	-99,4	-	-100,0
766 040	Lage, Stadt	135	-73,8	3	-87,0	555	-57,8	48	-18,6
766 044	Lemgo, Stadt	158	-88,8	11	-94,2	395	-85,5	115	-76,8
766 048	Leopoldshöhe
766 052	Lügde, Stadt	186	-81,8	2	-98,3	571	-72,9	4	-98,5
766 056	Oerlinghausen, Stadt
766 060	Schieder-Schwalenberg, Stadt	47	-97,2	-	-100,0	75	-98,2	-	-100,0
766 064	Schlangen	-	-	-	-	-	-	-	-
770 000	Kreis Minden-Lübbecke	4 062	-84,3	56	-98,1	51 420	-59,2	195	-96,6
770 004	Bad Oeynhausen, Stadt	2 003	-79,7	12	-98,5	44 054	-45,1	43	-97,1
770 008	Espelkamp, Stadt	134	-85,5	13	-88,7	408	-81,1	38	-86,9
770 012	Hille
770 016	Hüllhorst
770 020	Lübbecke, Stadt
770 024	Minden, Stadt	916	-82,6	21	-97,8	1 789	-78,3	59	-96,0
770 028	Petershagen, Stadt	278	-87,5	5	-97,9	3 319	-69,1	24	-95,9
770 032	Porta Westfalica, Stadt	290	-86,0	-	-100,0	303	-91,6	-	-100,0
770 036	Preußisch-Oldendorf, Stadt	152	-90,1	2	-95,5	489	-95,8	2	-99,1
770 040	Rahden, Stadt	34	-95,0	-	-100,0	234	-88,4	-	-100,0
770 044	Stemwede	144	-88,5	-	-100,0	481	-83,2	3	-99,1
774 000	Kreis Paderborn	3 059	-89,7	133	-96,2	24 564	-70,2	582	-93,8
774 004	Altenbeken
774 008	Bad Lippspringe, Stadt	548	-91,4	2	-99,4	12 207	-60,4	5	-99,5
774 012	Borchen	335	-56,2	20	-37,5	1 067	-71,5	90	-20,4
774 016	Büren, Stadt	171	-93,1	19	-87,7	480	-91,0	75	-77,5
774 020	Delbrück, Stadt	45	-96,7	-	-100,0	107	-96,0	-	-100,0
774 024	Hövelhof	225	-83,0	39	-78,9	768	-75,9	185	-73,0
774 028	Lichtenau, Stadt
774 032	Paderborn, Stadt	1 274	-91,6	36	-97,8	3 579	-86,1	76	-97,9
774 036	Salzkotten, Stadt
774 040	Bad Wünnenberg, Stadt	379	-78,1	17	-97,8	6 155	-39,9	151	-94,9
700 000	Reg.-Bez. Detmold	16 681	-90,3	657	-96,8	143 738	-75,4	4 337	-91,3
	Kreisfreie Städte								
911 000	Bochum	993	-96,8	71	-98,2	5 091	-90,0	286	-96,0
913 000	Dortmund	5 077	-92,4	484	-96,9	17 880	-84,2	1 468	-94,5
914 000	Hagen	826	-90,9	74	-93,6	6 771	-70,3	587	-80,4
915 000	Hamm	1 206	-86,7	124	-87,6	2 192	-84,4	176	-89,0
916 000	Herne	991	-70,4	59	-63,6	2 693	-53,6	149	-47,7
954 000	Ennepe-Ruhr-Kreis	1 419	-91,7	50	-97,0	11 547	-75,5	248	-92,7
954 004	Breckerfeld, Stadt	72	-87,3	-	-100,0	231	-82,1	-	-100,0
954 008	Ennepetal, Stadt
954 012	Gevelsberg, Stadt
954 016	Hattingen, Stadt	394	-92,8	25	-93,3	6 299	-66,1	122	-87,6
954 020	Herdecke, Stadt	134	-94,0	4	-98,5	468	-90,1	78	-87,1
954 024	Schwelm, Stadt	73	-96,3	2	-99,1	160	-95,3	2	-99,5
954 028	Sprockhövel, Stadt	91	-95,5	-	-100,0	288	-93,6	-	-100,0
954 032	Wetter (Ruhr), Stadt	130	-77,0	1	-90,0	186	-85,4	2	-88,9
954 036	Witten, Stadt	306	-89,8	17	-95,2	1 445	-74,5	40	-93,7
958 000	Hochsauerlandkreis	1 862	-98,1	159	-99,1	14 243	-95,6	544	-99,1
958 004	Arnsberg, Stadt	410	-92,4	16	-97,4	883	-93,7	72	-94,4
958 008	Bestwig
958 012	Brilon, Stadt	364	-90,0	68	-87,8	3 383	-73,1	212	-82,4
958 016	Eslohe (Sauerland)	51	-98,4	4	-96,5	124	-99,0	9	-97,1
958 020	Hallenberg, Stadt	45	-98,0	-	-100,0	104	-98,0	-	-100,0
958 024	Marsberg, Stadt	80	-92,4	1	-99,2	178	-92,9	1	-99,7
958 028	Medebach, Stadt	72	-99,6	-	-100,0	215	-99,7	-	-100,0
958 032	Meschede, Stadt	150	-97,5	18	-97,2	432	-96,8	133	-91,9
958 036	Olsberg, Stadt	168	-96,6	11	-99,0	880	-92,9	29	-98,9
958 040	Schmallenberg, Stadt
958 044	Sundern (Sauerland), Stadt	280	-96,9	3	-99,6	663	-96,8	4	-99,8
958 048	Winterberg, Stadt	93	-99,6	30	-99,6	268	-99,7	66	-99,7

Anmerkungen Seite 9

Noch: 2.1 Kapazität und Leistung der Beherbergungsstätten nach Verwaltungsbezirken

April 2020

Amtliche Schlüsselnummer	Verwaltungsbezirk	Betriebe		Betten			Mittlere Aufenthaltsdauer ³⁾	
		geöffnete	Veränderung ¹⁾	angebotene	Veränderung ¹⁾	mittlere Auslastung ²⁾	aller Gäste	ausländischer Gäste
962 000	Märkischer Kreis	80	-25,9	2 726	-25,5	6,5	2,6	6,2
962 004	Altena, Stadt	4	-50,0	69	-76,8	12,6	3,7	-
962 008	Balve, Stadt	8	-27,3	314	-15,4	8,7	6,7	19,8
962 012	Halver, Stadt	1	-50,0	18	-50,0	.	.	.
962 016	Hemer, Stadt	5	-37,5	87	-42,4	2,5	3,3	2,0
962 020	Herscheid	2	-	38	-	.	.	.
962 024	Iserlohn, Stadt	14	-12,5	555	-7,8	5,2	2,1	2,3
962 028	Kierspe, Stadt	3	-	60	+7,1	6,7	3,2	-
962 032	Lüdenscheid, Stadt	11	-21,4	620	-16,6	6,8	1,7	2,2
962 036	Meinerzhagen, Stadt	7	-36,4	223	-47,9	7,8	2,6	6,0
962 040	Menden (Sauerland), Stadt	8	-27,3	178	-20,5	8,2	2,8	2,0
962 044	Nachrodt-Wiblingwerde	2	-33,3	170	-19,0	-	-	-
962 048	Neuenrade, Stadt	7	-	166	-	10,2	3,1	-
962 052	Plettenberg, Stadt	4	-50,0	144	-43,3	7,2	3,3	6,4
962 056	Schalksmühle	-	-	-	-	-	-	-
962 060	Werdohl, Stadt	4	-	84	-	7,5	4,5	23,0
966 000	Kreis Olpe	78	-33,3	2 823	-31,1	3,7	3,5	3,0
966 004	Attendorn, Stadt	15	-25,0	739	-14,1	2,3	2,7	2,0
966 008	Drolshagen, Stadt	7	-22,2	140	-21,3	5,4	2,0	1,9
966 012	Finnentrop	7	-22,2	162	-14,3	4,8	3,1	1,0
966 016	Kirchhundem	11	-45,0	240	-55,1	11,0	14,5	2,3
966 020	Lennestadt, Stadt	21	-41,7	897	-32,3	2,3	2,8	3,8
966 024	Olpe, Stadt	11	-26,7	396	-46,2	1,4	1,5	1,0
966 028	Wenden	6	-25,0	249	-10,4	7,0	3,8	10,8
970 000	Kreis Siegen-Wittgenstein	64	-40,7	2 977	-39,6	22,4	10,0	3,8
970 004	Bad Berleburg, Stadt	16	-40,7	915	-30,7	32,4	30,7	3,3
970 008	Burbach	4	-50,0	334	-28,3	40,3	82,0	25,0
970 012	Erndtebrück	1	-	28	-	.	.	.
970 016	Freudenberg, Stadt	5	-37,5	165	-31,3	7,4	1,9	-
970 020	Hilchenbach, Stadt	6	-57,1	332	-49,0	41,4	24,0	4,4
970 024	Kreuztal, Stadt	5	-	96	-	6,5	2,6	3,3
970 028	Bad Laasphe, Stadt	5	-50,0	173	-65,7	7,3	3,8	1,5
970 032	Netphen, Stadt	6	-33,3	112	-55,9	10,0	3,0	-
970 036	Neunkirchen	2	-33,3	56	-21,1	.	.	.
970 040	Siegen, Stadt	10	-28,6	620	-32,9	9,0	2,2	2,9
970 044	Wilnsdorf	4	-55,6	146	-60,5	6,6	2,0	2,8
974 000	Kreis Soest	107	-34,0	6 544	-24,4	21,1	9,1	4,5
974 004	Anröchte	2	-	39	-	.	.	.
974 008	Bad Sassendorf	17	-41,4	1 641	-16,3	36,2	20,8	2,8
974 012	Ense	-	-100,0	-	-100,0	-	-	-
974 016	Erwitte, Stadt	13	-27,8	699	-24,3	24,2	6,7	3,7
974 020	Geseke, Stadt	4	-	924	-	2,0	1,2	1,5
974 024	Lippetal	4	-20,0	55	-8,3	5,7	5,9	7,0
974 028	Lippstadt, Stadt	19	-17,4	1 086	-5,2	24,0	10,6	1,3
974 032	Möhneseesee	11	-47,6	688	-48,0	9,4	5,3	1,4
974 036	Rüthen, Stadt	5	-54,5	126	-53,8	.	.	.
974 040	Soest, Stadt	10	-37,5	554	-43,2	7,8	2,5	5,3
974 044	Warstein, Stadt	12	-33,3	435	-20,3	27,1	22,0	18,4
974 048	Welver	3	-	74	-	10,7	3,0	-
974 052	Werl, Stadt	3	-50,0	88	-66,2	20,2	1,1	-
974 056	Wickede (Ruhr)	4	-	135	+1,5	.	.	.
978 000	Kreis Unna	46	-23,3	2 601	-22,0	10,6	3,4	1,9
978 004	Bergkamen, Stadt	3	-50,0	66	-43,6	9,6	2,2	-
978 008	Bönen	-	-	-	-	-	-	-
978 012	Fröndenberg/Ruhr, Stadt	3	-25,0	119	-4,8	4,3	1,8	-
978 016	Holzwickede	2	-	191	-	.	.	.
978 020	Kamen, Stadt	4	-33,3	308	-46,9	7,6	1,7	3,7
978 024	Lünen, Stadt	9	-10,0	534	-20,4	5,7	2,3	2,5
978 028	Schwerte, Stadt	4	-55,6	136	-65,8	13,3	2,7	2,3
978 032	Selm, Stadt	4	-20,0	413	-4,6	.	.	.
978 036	Unna, Stadt	6	-14,3	435	-5,2	7,0	3,5	2,4
978 040	Werne, Stadt	11	-	399	+10,8	22,2	4,4	1,8
900 000	Reg.-Bez. Arnsberg	785	-36,0	41 897	-39,5	11,6	5,7	3,8
	Nordrhein-Westfalen	3 241	-34,8	199 132	-37,1	11,1	5,1	4,2

Anmerkungen Seite 9

Noch: 2.1 Kapazität und Leistung der Beherbergungsstätten nach Verwaltungsbezirken

April 2020

Amtliche Schlüsselnummer	Verwaltungsbezirk	Ankünfte				Übernachtungen			
		aller Gäste	Veränderung ¹⁾	ausländischer Gäste	Veränderung ¹⁾	aller Gäste	Veränderung ¹⁾	ausländischer Gäste	Veränderung ¹⁾
962 000	Märkischer Kreis	1 995	-87,0	145	-92,4	5 140	-83,8	892	-80,6
962 004	Altena, Stadt	94	-90,8	-	-100,0	350	-84,2	1	-99,1
962 008	Balve, Stadt	99	-92,8	25	-71,6	660	-80,0	494	-42,6
962 012	Halver, Stadt
962 016	Hemer, Stadt	20	-91,6	1	-94,4	65	-86,4	2	-95,3
962 020	Herscheid
962 024	Iserlohn, Stadt	415	-88,2	4	-99,2	861	-85,6	9	-99,1
962 028	Kierspe, Stadt	38	-76,3	-	-100,0	120	-67,5	-	-100,0
962 032	Lüdenscheid, Stadt	706	-80,0	91	-88,7	1 231	-80,1	204	-85,7
962 036	Meinerzhagen, Stadt	148	-90,2	2	-97,4	390	-89,8	12	-96,2
962 040	Menden (Sauerland), Stadt	158	-81,5	4	-92,7	438	-74,3	8	-93,0
962 044	Nachrodt-Wiblingwerde	-	-100,0	-	-100,0	-	-100,0	-	-100,0
962 048	Neuenrade, Stadt	161	-81,6	-	-100,0	506	-70,5	-	-100,0
962 052	Plettenberg, Stadt	95	-89,9	14	-86,8	312	-86,9	89	-69,5
962 056	Schalksmühle	-	-	-	-	-	-	-	-
962 060	Werdohl, Stadt	38	-82,3	3	-85,0	171	-75,7	69	+15,0
966 000	Kreis Olpe	804	-96,3	115	-97,0	2 778	-94,8	343	-96,6
966 004	Attendorn, Stadt	182	-96,5	4	-99,4	491	-95,4	8	-99,5
966 008	Drolshagen, Stadt	104	-94,8	11	-92,4	210	-95,9	21	-93,2
966 012	Finnentrop	63	-90,8	1	-97,8	195	-87,7	1	-98,8
966 016	Kirchhundem	52	-97,2	4	-98,8	753	-81,5	9	-98,8
966 020	Lennestadt, Stadt	161	-97,3	36	-98,0	444	-97,5	137	-97,6
966 024	Olpe, Stadt	106	-97,8	48	-92,8	163	-98,7	48	-96,2
966 028	Wenden	136	-87,9	11	-90,3	522	-74,3	119	-47,6
970 000	Kreis Siegen-Wittgenstein	1 946	-90,7	101	-97,7	19 443	-72,0	381	-96,2
970 004	Bad Berleburg, Stadt	289	-87,6	7	-96,8	8 875	-62,6	23	-96,3
970 008	Burbach	36	-97,2	2	-99,0	2 951	-56,8	50	-91,3
970 012	Erndtebrück
970 016	Freudenberg, Stadt	192	-86,8	-	-100,0	365	-86,0	-	-100,0
970 020	Hilchenbach, Stadt	173	-88,3	23	-80,2	4 147	-51,7	102	-70,4
970 024	Kreuztal, Stadt	72	-85,5	10	-77,3	187	-82,7	33	-74,4
970 028	Bad Laasphe, Stadt	101	-96,8	6	-99,7	380	-95,3	9	-99,8
970 032	Netphen, Stadt	111	-88,6	-	-100,0	336	-86,4	-	-100,0
970 036	Neunkirchen
970 040	Siegen, Stadt	761	-89,9	47	-96,7	1 674	-85,4	136	-93,6
970 044	Wilnsdorf	146	-91,3	5	-94,2	290	-92,2	14	-91,1
974 000	Kreis Soest	4 506	-86,9	326	-89,0	40 783	-70,0	1 460	-82,9
974 004	Anröchte
974 008	Bad Sassendorf	858	-87,6	4	-98,4	17 815	-57,2	11	-98,3
974 012	Ense	-	-100,0	-	-	-	-100,0	-	-
974 016	Erwitte, Stadt	690	-82,0	40	-61,9	4 634	-75,2	148	-36,8
974 020	Geseke, Stadt	470	-78,6	13	-91,9	552	-86,0	20	-92,2
974 024	Lippetal	16	-93,2	1	-97,1	94	-86,0	7	-85,7
974 028	Lippstadt, Stadt	738	-86,2	3	-99,5	7 823	-65,6	4	-99,7
974 032	Möhnesee	364	-92,6	138	-12,1	1 924	-89,8	196	-56,6
974 036	Rüthen, Stadt
974 040	Soest, Stadt	540	-90,3	49	-95,7	1 349	-87,6	260	-92,7
974 044	Warstein, Stadt	161	-89,3	37	-88,7	3 538	-57,9	679	-45,1
974 048	Welper	80	-51,2	-	-100,0	237	-61,3	-	-100,0
974 052	Werl, Stadt	412	-81,2	-	-100,0	445	-87,6	-	-100,0
974 056	Wickede (Ruhr)
978 000	Kreis Unna	2 070	-86,5	61	-97,1	6 937	-78,9	116	-97,2
978 004	Bergkamen, Stadt	109	-80,8	-	-100,0	237	-85,9	-	-100,0
978 008	Bönen	-	-	-	-	-	-	-	-
978 012	Fröndenberg/Ruhr, Stadt	85	-88,3	-	-100,0	152	-86,5	-	-100,0
978 016	Holzwickede
978 020	Kamen, Stadt	201	-94,3	3	-99,4	342	-96,3	11	-98,9
978 024	Lünen, Stadt	400	-83,7	4	-98,5	917	-78,9	10	-97,3
978 028	Schwerte, Stadt	109	-94,4	4	-95,2	295	-91,0	9	-93,2
978 032	Selm, Stadt
978 036	Unna, Stadt	264	-86,3	12	-96,1	914	-76,2	29	-94,9
978 040	Werne, Stadt	500	-73,4	14	-95,9	2 198	-48,0	25	-96,3
900 000	Reg.-Bez. Arnsberg	23 695	-93,0	1 769	-96,8	135 498	-85,0	6 650	-95,2
	Nordrhein-Westfalen	121 989	-93,6	11 946	-97,1	619 646	-85,5	49 942	-94,0

Anmerkungen Seite 9

2.2 Kapazität und Leistung der Beherbergungsstätten nach Gemeindegruppen und Betriebsarten

April 2020

Gemeindegruppe Betriebsart	Betriebe		Betten			Mittlere Aufenthaltsdauer ³⁾	
	geöffnete	Veränderung ¹⁾	angebotene	Veränderung ¹⁾	mittlere Auslastung ²⁾	aller Gäste	ausländischer Gäste
Mineral-, Moor-, Sole- und Thermalbäder	218	-28,5	19 436	-17,8	24,8	13,4	5,0
Hotels	67	-32,3	5 309	-32,2	4,5	2,3	2,1
Gasthöfe	1	-66,7	41	-16,3	.	.	.
Pensionen	48	-21,3	1 355	-21,8	6,1	3,5	6,0
Hotels garnis	34	-24,4	2 249	-16,4	9,4	3,4	7,1
Erholungs-, Ferien-, Schulungsheime	7	-30,0	1 337	+11,0	.	.	.
Ferienhäuser, -wohnungen, -zentren	14	-33,3	279	-33,4	19,3	9,0	25,0
Hütten, Jugendherbergen u. Ä.	-	-100,0	-	-100,0	-	-	-
Vorsorge- und Reha-Kliniken	43	-6,5	8 866	-2,8	47,3	26,0	17,0
Campingplätze	4	-69,2	.	.	.	-	-
Heilklimatische Kurorte	63	-57,4	5 228	-51,1	7,5	20,7	19,7
Hotels	19	-60,4	1 538	-52,4	1,9	4,5	2,2
Gasthöfe	4	-71,4	89	-73,6	.	.	.
Pensionen	4	-78,9	125	-67,5	.	.	.
Hotels garnis	-	-100,0	-	-100,0	-	-	-
Erholungs-, Ferien-, Schulungsheime	8	-46,7	526	-51,0	0,1	2,5	-
Ferienhäuser, -wohnungen, -zentren	20	-41,2	2 366	-43,7	1,1	31,4	80,0
Hütten, Jugendherbergen u. Ä.	2	-60,0	62	-85,1	.	.	.
Vorsorge- und Reha-Kliniken	2	-33,3	522	-18,6	.	.	.
Campingplätze	4	-33,3	.	.	.	2,5	1,0
Kneippkurorte	42	-41,7	1 808	-43,1	8,6	5,4	17,0
Hotels	14	-36,4	689	-29,4	5,1	4,1	18,0
Gasthöfe	3	-50,0	57	-39,4	16,1	1,0	-
Pensionen	5	-16,7	81	-17,3	7,6	2,8	-
Hotels garnis	5	-44,4	156	-62,3	4,5	1,9	-
Erholungs-, Ferien-, Schulungsheime	1	-85,7	60	-84,2	.	.	.
Ferienhäuser, -wohnungen, -zentren	6	-14,3	454	-9,9	3,4	10,6	3,0
Hütten, Jugendherbergen u. Ä.	3	-50,0	115	-77,8	.	.	.
Vorsorge- und Reha-Kliniken	1	-	196	-	.	.	.
Campingplätze	4	-50,0	.	.	.	-	-
Kneippheilstädte	130	-42,0	5 113	-46,5	19,5	17,6	3,7
Hotels	38	-44,1	1 724	-56,8	4,7	2,9	4,1
Gasthöfe	16	-54,3	288	-61,6	4,2	2,3	2,4
Pensionen	14	-53,3	249	-50,8	.	.	.
Hotels garnis	8	-11,1	211	-16,3	6,3	3,2	1,0
Erholungs-, Ferien-, Schulungsheime	3	-62,5	219	-64,2	-	-	-
Ferienhäuser, -wohnungen, -zentren	39	-18,8	858	-32,9	1,6	4,7	2,5
Hütten, Jugendherbergen u. Ä.	2	-71,4	50	-85,0	.	.	.
Vorsorge- und Reha-Kliniken	8	-38,5	1 514	-17,7	52,4	52,8	-
Campingplätze	2	-66,7
Heilbäder zusammen	453	-39,5	31 585	-32,9	20,1	13,7	6,1
Hotels	138	-41,8	9 260	-42,2	4,1	2,6	3,5
Gasthöfe	24	-58,6	475	-61,4	5,0	1,5	2,3
Pensionen	71	-38,8	1 810	-33,5	5,4	3,4	5,7
Hotels garnis	47	-29,9	2 616	-30,4	8,8	3,3	7,1
Erholungs-, Ferien-, Schulungsheime	19	-52,5	2 142	-34,5	1,2	18,7	-
Ferienhäuser, -wohnungen, -zentren	79	-28,2	3 957	-38,2	2,8	9,9	29,7
Hütten, Jugendherbergen u. Ä.	7	-72,0	227	-87,8	0,4	2,8	-
Vorsorge- und Reha-Kliniken	54	-14,3	11 098	-5,9	48,6	28,5	17,0
Campingplätze	14	-57,6	.	.	.	14,8	2,0

Anmerkungen Seite 9

Noch: 2.2 Kapazität und Leistung der Beherbergungsstätten nach Gemeindegruppen und Betriebsarten

April 2020

Gemeindegruppe Betriebsart	Ankünfte				Übernachtungen			
	aller Gäste	Verände- rung ¹⁾	aus- ländischer Gäste	Verände- rung ¹⁾	aller Gäste	Verände- rung ¹⁾	aus- ländischer Gäste	Verände- rung ¹⁾
Mineral-, Moor-, Sole- und Thermalbäder	10 388	-90,2	552	-96,9	139 002	-69,7	2 760	-91,8
Hotels	3 042	-94,7	310	-97,4	6 908	-93,7	658	-96,9
Gasthöfe
Pensionen	707	-86,9	25	-87,6	2 456	-89,6	151	-83,5
Hotels garnis	1 748	-89,9	192	-95,0	5 900	-81,8	1 365	-81,6
Erholungs-, Ferien-, Schulungsheime
Ferienhäuser, -wohnungen, -zentren	179	-67,2	22	-60,0	1 615	-61,1	551	-19,3
Hütten, Jugendherbergen u. Ä.	-	-100,0	-	-100,0	-	-100,0	-	-100,0
Vorsorge- und Reha-Kliniken	4 663	-60,3	2	-81,8	121 410	-51,7	34	-85,9
Campingplätze	-	-100,0	-	-100,0	-	-100,0	-	-100,0
Heilklimatische Kurorte	554	-98,0	40	-99,4	11 450	-88,8	787	-96,8
Hotels	187	-98,5	30	-98,9	850	-97,0	66	-99,1
Gasthöfe
Pensionen
Hotels garnis	-	-100,0	-	-100,0	-	-100,0	-	-100,0
Erholungs-, Ferien-, Schulungsheime	4	-99,9	-	-100,0	10	-99,9	-	-100,0
Ferienhäuser, -wohnungen, -zentren	25	-99,7	9	-99,7	786	-98,0	720	-95,2
Hütten, Jugendherbergen u. Ä.
Vorsorge- und Reha-Kliniken
Campingplätze	4	-99,3	1	-99,1	10	-99,4	1	-99,6
Kneippkurorte	830	-94,7	30	-98,7	4 475	-89,0	510	-91,3
Hotels	245	-95,5	28	-97,3	993	-90,1	504	-76,0
Gasthöfe	276	-68,2	-	-100,0	276	-73,3	-	-100,0
Pensionen	65	-81,6	-	-100,0	184	-82,9	-	-100,0
Hotels garnis	113	-95,0	-	-100,0	210	-95,3	-	-100,0
Erholungs-, Ferien-, Schulungsheime
Ferienhäuser, -wohnungen, -zentren	43	-94,9	2	-99,4	457	-87,5	6	-99,6
Hütten, Jugendherbergen u. Ä.
Vorsorge- und Reha-Kliniken
Campingplätze	-	-100,0	-	-100,0	-	-100,0	-	-100,0
Kneippheilbäder	1 548	-95,6	121	-98,4	27 221	-80,9	450	-98,0
Hotels	697	-96,6	91	-98,6	2 040	-96,3	371	-98,0
Gasthöfe	145	-93,5	14	-95,4	340	-94,3	34	-95,6
Pensionen
Hotels garnis	122	-92,3	1	-99,5	396	-87,1	1	-99,8
Erholungs-, Ferien-, Schulungsheime	-	-100,0	-	-	-	-100,0	-	-
Ferienhäuser, -wohnungen, -zentren	77	-97,8	11	-96,1	359	-97,8	28	-96,9
Hütten, Jugendherbergen u. Ä.
Vorsorge- und Reha-Kliniken	451	-66,1	-	-100,0	23 820	-46,4	-	-100,0
Campingplätze
Heilbäder zusammen	13 320	-92,8	743	-97,8	182 148	-75,5	4 507	-94,8
Hotels	4 171	-95,6	459	-98,0	10 791	-94,7	1 599	-96,8
Gasthöfe	438	-88,4	15	-96,9	667	-92,6	35	-97,4
Pensionen	841	-89,5	29	-95,3	2 866	-90,8	166	-92,0
Hotels garnis	1 983	-90,9	193	-95,5	6 506	-84,3	1 366	-83,8
Erholungs-, Ferien-, Schulungsheime	36	-99,7	-	-100,0	672	-98,3	-	-100,0
Ferienhäuser, -wohnungen, -zentren	324	-97,7	44	-98,9	3 217	-95,0	1 305	-92,8
Hütten, Jugendherbergen u. Ä.	9	-99,9	-	-100,0	25	-99,8	-	-100,0
Vorsorge- und Reha-Kliniken	5 510	-60,6	2	-95,5	157 286	-50,6	34	-89,2
Campingplätze	8	-99,9	1	-99,9	118	-99,5	2	-99,9

Anmerkungen Seite 9

Noch: 2.2 Kapazität und Leistung der Beherbergungsstätten nach Gemeindegruppen und Betriebsarten

April 2020

Gemeindegruppe Betriebsart	Betriebe		Betten			Mittlere Aufenthaltsdauer ³⁾	
	geöffnete	Veränderung ¹⁾	angebotene	Veränderung ¹⁾	mittlere Auslastung ²⁾	aller Gäste	ausländischer Gäste
Luftkurorte	171	-36,9	7 357	-33,3	5,4	6,1	4,8
Hotels	58	-30,1	2 218	-37,5	4,4	3,0	4,0
Gasthöfe	20	-31,0	474	-23,9	5,4	2,7	1,8
Pensionen	22	-38,9	472	-34,0	4,6	2,9	6,2
Hotels garnis	7	-46,2	120	-44,7	6,9	5,5	1,0
Erholungs-, Ferien-, Schulungsheime	13	-40,9	1 123	-31,0	0,2	2,6	-
Ferienhäuser, -wohnungen, -zentren	28	-31,7	1 788	-15,7	1,2	5,9	16,0
Hütten, Jugendherbergen u. Ä.	10	-50,0	489	-67,3	.	.	.
Vorsorge- und Reha-Kliniken	2	-	673	-	.	.	.
Campingplätze	11	-56,0	.	.	.	-	-
Erholungsorte	201	-42,4	7 585	-51,6	7,4	5,7	7,8
Hotels	79	-31,9	3 469	-29,3	3,7	2,2	1,8
Gasthöfe	20	-33,3	337	-33,3	4,9	2,3	1,8
Pensionen	21	-25,0	494	-20,6	6,0	4,6	5,5
Hotels garnis	12	-29,4	376	-33,6	15,4	5,7	35,3
Erholungs-, Ferien-, Schulungsheime	15	-67,4	1 072	-64,8	-	-	-
Ferienhäuser, -wohnungen, -zentren	32	-31,9	1 131	-54,4	7,7	10,0	17,8
Hütten, Jugendherbergen u. Ä.	2	-89,5	193	-93,0	.	.	.
Vorsorge- und Reha-Kliniken	4	-20,0	513	-36,9	.	.	.
Campingplätze	16	-61,0	.	.	.	4,0	-
Sonstige Gemeinden	2 416	-32,9	152 605	-37,2	9,7	3,9	3,9
Hotels	1 124	-28,3	83 862	-34,4	6,2	2,6	2,9
Gasthöfe	165	-26,7	3 212	-22,7	9,4	3,1	5,6
Pensionen	112	-25,8	2 591	-27,5	13,0	4,2	14,5
Hotels garnis	592	-31,2	36 722	-33,9	8,4	2,5	2,6
Erholungs-, Ferien-, Schulungsheime	114	-54,2	14 376	-46,2	8,8	18,7	x
Ferienhäuser, -wohnungen, -zentren	132	-21,4	3 150	-57,9	20,0	7,5	17,7
Hütten, Jugendherbergen u. Ä.	51	-63,0	3 250	-71,6	4,1	3,8	4,4
Vorsorge- und Reha-Kliniken	38	-9,5	5 442	-9,2	63,7	31,0	50,1
Campingplätze	88	-56,4	.	.	.	3,7	12,1
Nordrhein-Westfalen	3 241	-34,8	199 132	-37,1	11,1	5,1	4,2
Hotels	1 399	-30,2	98 809	-35,1	5,9	2,6	2,9
Gasthöfe	229	-33,0	4 498	-30,9	8,2	2,8	4,9
Pensionen	226	-31,7	5 367	-29,7	9,1	4,0	12,5
Hotels garnis	658	-31,2	39 834	-33,7	8,5	2,6	3,1
Erholungs-, Ferien-, Schulungsheime	161	-54,9	18 713	-46,0	7,0	18,5	x
Ferienhäuser, -wohnungen, -zentren	271	-26,0	10 026	-45,8	8,5	7,9	18,7
Hütten, Jugendherbergen u. Ä.	70	-65,3	4 159	-76,3	3,3	3,8	4,5
Vorsorge- und Reha-Kliniken	98	-12,5	17 726	-8,0	52,3	29,5	45,0
Campingplätze	129	-57,1	.	.	.	3,8	10,9

Anmerkungen Seite 9

Noch: 2.2 Kapazität und Leistung der Beherbergungsstätten nach Gemeindegruppen und Betriebsarten

April 2020

Gemeindegruppe Betriebsart	Ankünfte				Übernachtungen			
	aller Gäste	Verände- rung ¹⁾	aus- ländischer Gäste	Verände- rung ¹⁾	aller Gäste	Verände- rung ¹⁾	aus- ländischer Gäste	Verände- rung ¹⁾
Luftkurorte	1 824	-96,6	97	-99,2	11 115	-92,7	468	-98,7
Hotels	971	-95,1	71	-98,7	2 895	-93,1	284	-97,9
Gasthöfe	268	-89,7	8	-97,9	727	-85,4	14	-98,4
Pensionen	222	-92,4	9	-95,8	637	-92,8	56	-89,0
Hotels garnis	40	-95,9	2	-99,3	221	-87,9	2	-99,6
Erholungs-, Ferien-, Schulungsheime	21	-99,6	-	-100,0	55	-99,7	-	-100,0
Ferienhäuser, -wohnungen, -zentren	112	-98,6	4	-99,9	664	-98,1	64	-99,6
Hütten, Jugendherbergen u. Ä.
Vorsorge- und Reha-Kliniken
Campingplätze	-	-100,0	-	-100,0	-	-100,0	-	-100,0
Erholungsorte	2 776	-96,0	383	-96,7	15 703	-92,1	2 987	-91,2
Hotels	1 518	-94,0	227	-95,8	3 312	-93,3	406	-96,7
Gasthöfe	214	-85,4	27	-86,8	485	-84,8	48	-91,0
Pensionen	175	-90,8	12	-92,4	799	-88,3	66	-88,0
Hotels garnis	278	-90,9	22	-96,2	1 583	-73,0	777	-31,7
Erholungs-, Ferien-, Schulungsheime	-	-100,0	-	-100,0	-	-100,0	-	-100,0
Ferienhäuser, -wohnungen, -zentren	258	-95,2	95	-96,1	2 586	-88,9	1 690	-86,9
Hütten, Jugendherbergen u. Ä.
Vorsorge- und Reha-Kliniken
Campingplätze	124	-98,5	-	-100,0	499	-98,0	-	-100,0
Sonstige Gemeinden	104 069	-93,5	10 723	-97,0	410 680	-87,0	41 980	-93,7
Hotels	55 006	-94,3	6 269	-97,4	141 431	-90,9	17 944	-95,6
Gasthöfe	2 824	-80,7	187	-84,1	8 652	-70,7	1 055	-64,9
Pensionen	2 370	-79,6	172	-90,4	10 006	-75,3	2 491	-70,7
Hotels garnis	34 698	-91,1	3 405	-96,3	87 672	-87,3	8 990	-95,0
Erholungs-, Ferien-, Schulungsheime	1 862	-97,7	23	-99,0	34 848	-88,3	3 149	-62,5
Ferienhäuser, -wohnungen, -zentren	2 486	-90,9	366	-90,3	18 630	-83,9	6 477	-76,2
Hütten, Jugendherbergen u. Ä.	778	-98,7	283	-96,3	2 920	-97,9	1 238	-92,8
Vorsorge- und Reha-Kliniken	3 352	-45,1	11	-62,1	103 962	-38,0	551	-48,8
Campingplätze	693	-98,6	7	-99,9	2 559	-97,9	85	-99,4
Nordrhein-Westfalen	121 989	-93,6	11 946	-97,1	619 646	-85,5	49 942	-94,0
Hotels	61 666	-94,4	7 026	-97,4	158 429	-91,4	20 233	-95,9
Gasthöfe	3 744	-83,3	237	-89,4	10 531	-77,4	1 152	-79,9
Pensionen	3 608	-85,2	222	-92,0	14 308	-83,6	2 779	-76,1
Hotels garnis	36 999	-91,1	3 622	-96,2	95 982	-87,0	11 135	-94,1
Erholungs-, Ferien-, Schulungsheime	1 919	-98,3	23	-99,2	35 575	-90,8	3 149	-71,6
Ferienhäuser, -wohnungen, -zentren	3 180	-94,2	509	-96,4	25 097	-89,4	9 536	-87,4
Hütten, Jugendherbergen u. Ä.	790	-99,1	286	-97,2	2 993	-98,5	1 286	-94,3
Vorsorge- und Reha-Kliniken	9 258	-57,0	13	-82,2	273 555	-47,7	585	-59,1
Campingplätze	825	-98,8	8	-99,9	3 176	-98,2	87	-99,6

Anmerkungen Seite 9

2.3 Kapazität und Leistung der Beherbergungsstätten nach Reisegebieten und Betriebsarten

April 2020

Reisegebiet Betriebsart	Betriebe		Betten			Mittlere Aufenthaltsdauer ³⁾	
	geöffnete	Veränderung ¹⁾	angebotene	Veränderung ¹⁾	mittlere Auslastung ²⁾	aller Gäste	ausländischer Gäste
Eifel und Region Aachen	254	-37,7	12 176	-38,8	7,7	3,5	4,6
Hotels	83	-38,5	4 126	-36,1	7,2	2,4	3,0
Gasthöfe	14	-17,6	365	+6,4	10,2	2,6	3,8
Pensionen	14	-22,2	238	-16,2	7,3	6,8	20,0
Hotels garnis	54	-23,9	2 681	-25,4	11,0	2,8	6,3
Erholungs-, Ferien-, Schulungsheime	19	-56,8	1 304	-48,9	0,1	-	-
Ferienhäuser, -wohnungen, -zentren	38	-24,0	2 242	-35,1	.	.	.
Hütten, Jugendherbergen u. Ä.	12	-57,1	674	-71,5	.	.	.
Vorsorge- und Reha-Kliniken	5	-28,6	546	-34,2	39,1	24,4	20,0
Campingplätze	15	-60,5	.	.	.	1,6	-
Niederrhein	368	-34,2	18 593	-35,2	11,3	4,2	4,3
Hotels	166	-28,1	10 501	-33,0	.	.	.
Gasthöfe	27	-27,0	603	-24,9	12,5	3,1	4,2
Pensionen	20	-16,7	473	-24,4	6,7	2,3	10,4
Hotels garnis	81	-22,9	3 715	-20,7	.	.	.
Erholungs-, Ferien-, Schulungsheime	9	-66,7	884	-66,6	2,5	5,7	12,0
Ferienhäuser, -wohnungen, -zentren	32	-30,4	738	-21,5	19,5	7,5	15,1
Hütten, Jugendherbergen u. Ä.	8	-60,0	740	-66,5	3,7	19,8	-
Vorsorge- und Reha-Kliniken	6	-14,3	939	-14,9	75,8	33,7	72,0
Campingplätze	19	-69,4	.	.	.	6,4	-
Münsterland	387	-28,3	18 649	-26,9	8,5	4,3	7,0
Hotels	199	-24,6	8 976	-26,8	7,4	2,9	5,6
Gasthöfe	33	-23,3	550	-20,6	6,1	2,5	3,9
Pensionen	31	-16,2	807	-19,9	10,1	4,7	11,3
Hotels garnis	39	-25,0	2 261	-16,6	5,8	2,7	3,3
Erholungs-, Ferien-, Schulungsheime	21	-54,3	4 305	-28,0	1,7	6,4	1,0
Ferienhäuser, -wohnungen, -zentren	36	-10,0	925	-14,6	19,2	6,1	16,8
Hütten, Jugendherbergen u. Ä.	6	-62,5	229	-80,7	1,2	3,3	1,0
Vorsorge- und Reha-Kliniken	4	-	596	-	66,1	22,6	-
Campingplätze	18	-52,6	.	.	.	2,6	-
Teutoburger Wald	503	-29,5	27 975	-26,8	17,6	8,6	6,6
Hotels	210	-23,6	11 111	-27,6	7,0	2,8	4,0
Gasthöfe	43	-24,6	772	-21,4	8,8	2,2	6,5
Pensionen	70	-27,1	1 861	-24,7	6,2	2,9	4,5
Hotels garnis	51	-30,1	2 530	-36,0	7,7	2,7	4,2
Erholungs-, Ferien-, Schulungsheime	24	-48,9	2 206	-35,2	1,0	8,8	-
Ferienhäuser, -wohnungen, -zentren	33	-23,3	1 040	-26,1	11,9	8,1	16,1
Hütten, Jugendherbergen u. Ä.	11	-64,5	518	-75,5	8,2	28,6	28,6
Vorsorge- und Reha-Kliniken	35	-12,5	7 937	-6,7	45,2	28,3	14,0
Campingplätze	26	-49,0	.	.	.	7,4	4,0
Sauerland	511	-38,7	23 984	-43,6	9,4	6,9	4,3
Hotels	185	-31,7	9 786	-33,7	3,6	2,1	2,2
Gasthöfe	65	-42,0	1 310	-43,3	4,9	2,6	2,1
Pensionen	60	-41,7	1 337	-38,0	6,5	3,6	6,5
Hotels garnis	30	-25,0	1 098	-39,4	.	.	.
Erholungs-, Ferien-, Schulungsheime	28	-50,0	2 896	-41,8	0,5	38,4	-
Ferienhäuser, -wohnungen, -zentren	92	-35,2	4 073	-61,4	2,1	9,4	17,7
Hütten, Jugendherbergen u. Ä.	15	-65,1	639	-76,8	.	.	.
Vorsorge- und Reha-Kliniken	18	-18,2	2 845	-11,2	49,7	30,5	-
Campingplätze	18	-60,0	.	.	.	3,7	2,0
Siegerland-Wittgenstein	64	-40,7	2 977	-39,6	22,4	10,0	3,8
Hotels	31	-34,0	1 297	-39,2	6,8	2,2	2,7
Gasthöfe	10	-28,6	157	-29,0	5,9	2,7	3,3
Pensionen	7	-41,7	109	-40,1	8,6	3,1	9,0
Hotels garnis	6	-33,3	324	-17,3	35,0	14,5	5,5
Erholungs-, Ferien-, Schulungsheime	2	-81,8	180	-77,2	.	.	.
Ferienhäuser, -wohnungen, -zentren	2	-60,0	26	-69,8	.	.	.
Hütten, Jugendherbergen u. Ä.	-	-100,0	-	-100,0	-	-	-
Vorsorge- und Reha-Kliniken	4	-33,3	884	-14,8	47,3	42,8	-
Campingplätze	2	-

Anmerkungen Seite 9

Noch: 2.3 Kapazität und Leistung der Beherbergungsstätten nach Reisegebieten und Betriebsarten

April 2020

Reisegebiet Betriebsart	Ankünfte				Übernachtungen			
	aller Gäste	Verände- rung ¹⁾	aus- ländischer Gäste	Verände- rung ¹⁾	aller Gäste	Verände- rung ¹⁾	aus- ländischer Gäste	Verände- rung ¹⁾
Eifel und Region Aachen	7 521	-93,3	690	-97,8	26 504	-89,9	3 200	-95,7
Hotels	3 451	-92,5	418	-97,2	8 382	-89,5	1 244	-95,2
Gasthöfe	429	-75,1	38	-89,0	1 118	-65,0	145	-77,6
Pensionen	70	-91,8	6	-97,2	479	-77,1	120	-75,7
Hotels garnis	2 916	-87,5	213	-95,8	8 171	-80,6	1 339	-85,8
Erholungs-, Ferien-, Schulungsheime	-	-100,0	-	-100,0	20	-99,9	-	-100,0
Ferienhäuser, -wohnungen, -zentren
Hütten, Jugendherbergen u. Ä.
Vorsorge- und Reha-Kliniken	263	-76,4	1	-97,6	6 410	-68,2	20	-92,2
Campingplätze	21	-99,7	-	-100,0	33	-99,8	-	-100,0
Niederrhein	13 973	-92,4	1 306	-96,3	59 027	-84,2	5 632	-91,3
Hotels
Gasthöfe	714	-77,7	27	-95,0	2 225	-65,9	113	-90,4
Pensionen	411	-83,5	5	-97,3	945	-88,2	52	-90,7
Hotels garnis
Erholungs-, Ferien-, Schulungsheime	104	-99,1	1	-99,9	595	-98,1	12	-99,4
Ferienhäuser, -wohnungen, -zentren	563	-78,8	81	-73,4	4 215	-54,9	1 222	-36,7
Hütten, Jugendherbergen u. Ä.	17	-99,9	-	-100,0	337	-98,9	-	-100,0
Vorsorge- und Reha-Kliniken	634	-40,6	2	-71,4	21 344	-33,4	144	-71,1
Campingplätze	97	-99,5	-	-100,0	620	-98,5	-	-100,0
Münsterland	10 481	-92,3	836	-94,8	45 208	-86,5	5 862	-82,7
Hotels	6 254	-91,9	574	-94,3	18 296	-86,1	3 186	-84,0
Gasthöfe	372	-84,4	21	-85,7	925	-78,5	81	-68,5
Pensionen	508	-82,8	78	-80,3	2 410	-77,3	881	-37,0
Hotels garnis	1 362	-93,2	71	-97,3	3 631	-89,5	233	-95,4
Erholungs-, Ferien-, Schulungsheime	344	-97,5	3	-99,0	2 193	-97,1	3	-99,4
Ferienhäuser, -wohnungen, -zentren	873	-72,4	88	-70,0	5 286	-62,4	1 477	-42,0
Hütten, Jugendherbergen u. Ä.	25	-99,6	1	-99,8	82	-99,5	1	-99,9
Vorsorge- und Reha-Kliniken	523	-31,5	-	-	11 818	-29,1	-	-
Campingplätze	220	-97,8	-	-100,0	567	-98,0	-	-100,0
Teutoburger Wald	16 681	-90,3	657	-96,8	143 738	-75,4	4 337	-91,3
Hotels	8 161	-91,3	359	-97,5	22 992	-87,2	1 441	-95,2
Gasthöfe	842	-76,2	45	-64,8	1 877	-69,9	291	-27,3
Pensionen	1 184	-82,9	17	-94,4	3 451	-87,4	76	-95,4
Hotels garnis	2 150	-91,4	137	-96,6	5 720	-87,0	572	-93,5
Erholungs-, Ferien-, Schulungsheime	73	-99,4	-	-100,0	644	-98,2	-	-100,0
Ferienhäuser, -wohnungen, -zentren	457	-80,0	67	-76,7	3 721	-70,6	1 081	-62,7
Hütten, Jugendherbergen u. Ä.	30	-99,6	30	-90,0	858	-95,2	858	-47,6
Vorsorge- und Reha-Kliniken	3 658	-64,2	1	-80,0	103 543	-55,0	14	-86,3
Campingplätze	126	-98,8	1	-99,9	932	-96,9	4	-99,9
Sauerland	9 167	-94,6	745	-97,1	62 944	-88,5	3 239	-96,1
Hotels	4 589	-93,7	501	-96,6	9 859	-93,8	1 081	-97,1
Gasthöfe	695	-90,1	36	-95,7	1 790	-89,1	74	-96,9
Pensionen	700	-90,4	41	-93,3	2 498	-89,8	267	-86,0
Hotels garnis
Erholungs-, Ferien-, Schulungsheime	9	-99,9	-	-100,0	346	-99,3	-	-100,0
Ferienhäuser, -wohnungen, -zentren	271	-99,2	88	-98,7	2 542	-98,2	1 556	-95,5
Hütten, Jugendherbergen u. Ä.
Vorsorge- und Reha-Kliniken	1 391	-58,5	-	-	42 395	-50,2	-	-
Campingplätze	89	-99,0	2	-99,7	325	-98,9	4	-99,8
Siegerland-Wittgenstein	1 946	-90,7	101	-97,7	19 443	-72,0	381	-96,2
Hotels	1 196	-91,8	71	-98,2	2 631	-90,1	195	-97,7
Gasthöfe	104	-87,5	10	-68,8	279	-83,1	33	-45,0
Pensionen	90	-80,6	1	-98,5	280	-83,5	9	-96,4
Hotels garnis	235	-83,6	17	-91,1	3 403	-40,8	94	-77,7
Erholungs-, Ferien-, Schulungsheime
Ferienhäuser, -wohnungen, -zentren
Hütten, Jugendherbergen u. Ä.	-	-100,0	-	-100,0	-	-100,0	-	-100,0
Vorsorge- und Reha-Kliniken	293	-63,5	-	-100,0	12 554	-50,7	-	-100,0
Campingplätze

Anmerkungen Seite 9

Noch: 2.3 Kapazität und Leistung der Beherbergungsstätten nach Reisegebieten und Betriebsarten

April 2020

Reisegebiet Betriebsart	Betriebe		Betten			Mittlere Aufenthaltsdauer ³⁾	
	geöffnete	Veränderung ¹⁾	angebotene	Veränderung ¹⁾	mittlere Auslastung ²⁾	aller Gäste	ausländischer Gäste
Bergisches Land	127	-35,9	7 209	-33,8	16,4	6,7	4,2
Hotels	63	-32,3	3 529	-21,5	6,8	2,4	3,1
Gasthöfe	2	-60,0	35	-61,5	.	.	.
Pensionen	3	-57,1	48	-56,4	35,5	5,9	24,8
Hotels garnis	19	-9,5	828	-7,1	16,0	3,5	3,1
Erholungs-, Ferien-, Schulungsheime	18	-47,1	1 181	-58,4	.	.	.
Ferienhäuser, -wohnungen, -zentren	7	+16,7	160	+14,3	16,8	10,2	x
Hütten, Jugendherbergen u. Ä.	3	-75,0	165	-84,6	-	-	-
Vorsorge- und Reha-Kliniken	8	-	1 263	+0,6	55,9	27,7	32,0
Campingplätze	4	-66,7	.	.	.	-	-
Bonn und Rhein-Sieg-Kreis	152	-38,0	11 173	-41,5	9,1	4,8	7,4
Hotels	74	-30,8	6 742	-32,6	6,3	3,5	2,9
Gasthöfe	11	-38,9	248	-34,9	.	.	.
Pensionen	5	-16,7	109	-28,8	.	.	.
Hotels garnis	44	-34,3	2 719	-34,5	8,1	3,4	4,0
Erholungs-, Ferien-, Schulungsheime	9	-65,4	806	-75,6	2,0	5,8	5,0
Ferienhäuser, -wohnungen, -zentren	5	-16,7	218	+18,5	.	.	.
Hütten, Jugendherbergen u. Ä.	1	-75,0	48	-92,6	.	.	.
Vorsorge- und Reha-Kliniken	3	-	283	-	64,1	42,2	-
Campingplätze	-	-100,0	.	.	.	-	-
Köln und Rhein-Erft-Kreis	217	-45,6	23 255	-43,9	10,3	4,2	3,1
Hotels	81	-49,7	12 371	-47,1	5,6	2,8	2,2
Gasthöfe	7	-46,2	163	-30,6	.	.	.
Pensionen	5	-50,0	150	-48,6	14,8	6,7	9,3
Hotels garnis	101	-42,0	7 814	-41,0	6,2	1,9	1,8
Erholungs-, Ferien-, Schulungsheime	9	-30,8	1 961	-1,6	.	.	.
Ferienhäuser, -wohnungen, -zentren	5	-28,6	112	-31,3	.	.	.
Hütten, Jugendherbergen u. Ä.	2	-77,8	275	-84,0	.	.	.
Vorsorge- und Reha-Kliniken	4	-	409	+0,2	.	.	.
Campingplätze	3	-62,5	.	.	.	1,1	-
Düsseldorf und Kreis Mettmann	199	-39,0	20 604	-42,5	5,0	2,6	3,8
Hotels	84	-32,3	13 167	-39,9	3,6	2,5	3,2
Gasthöfe	3	-25,0	59	-18,1	20,4	28,6	42,7
Pensionen	1	-66,7	24	-48,9	.	.	.
Hotels garnis	106	-40,8	6 957	-44,5	.	.	.
Erholungs-, Ferien-, Schulungsheime	2	-66,7	197	-58,1	.	.	.
Ferienhäuser, -wohnungen, -zentren	2	-33,3	24	-31,4	.	.	.
Hütten, Jugendherbergen u. Ä.	1	-80,0	176	-77,2	.	.	.
Vorsorge- und Reha-Kliniken	-	-	-	-	-	-	-
Campingplätze	-	-100,0	.	.	.	-	-
Ruhrgebiet	402	-28,5	28 320	-35,2	12,7	4,4	3,4
Hotels	187	-25,5	14 812	-36,0	6,7	2,4	2,6
Gasthöfe	14	-36,4	236	-37,9	10,8	3,9	1,5
Pensionen	10	-28,6	211	-24,4	25,0	4,5	6,0
Hotels garnis	114	-21,9	8 149	-23,3	9,1	2,4	3,2
Erholungs-, Ferien-, Schulungsheime	16	-59,0	2 082	-55,2	18,3	20,9	3,4
Ferienhäuser, -wohnungen, -zentren	19	+5,6	468	+4,9	23,3	6,7	17,6
Hütten, Jugendherbergen u. Ä.	10	-65,5	664	-73,0	1,9	3,2	4,0
Vorsorge- und Reha-Kliniken	9	-	1 698	-1,0	72,9	29,2	46,0
Campingplätze	23	-32,4	.	.	.	6,2	15,8
Bergisches Städtedreieck	57	-27,8	4 217	-28,5	7,1	3,7	2,4
Hotels	36	-18,2	2 391	-14,2	.	.	.
Gasthöfe	-	-	-	-	-	-	-
Pensionen	-	-100,0	-	-100,0	-	-	-
Hotels garnis	13	-35,0	758	-50,2	7,1	3,7	5,0
Erholungs-, Ferien-, Schulungsheime	4	-50,0	711	-33,2	.	.	.
Ferienhäuser, -wohnungen, -zentren	-	-	-	-	-	-	-
Hütten, Jugendherbergen u. Ä.	1	-66,7	31	-83,0	.	.	.
Vorsorge- und Reha-Kliniken	2	-	326	-	.	.	.
Campingplätze	1	-
Nordrhein-Westfalen	3 241	-34,8	199 132	-37,1	11,1	5,1	4,2
Hotels	1 399	-30,2	98 809	-35,1	5,9	2,6	2,9
Gasthöfe	229	-33,0	4 498	-30,9	8,2	2,8	4,9
Pensionen	226	-31,7	5 367	-29,7	9,1	4,0	12,5
Hotels garnis	658	-31,2	39 834	-33,7	8,5	2,6	3,1
Erholungs-, Ferien-, Schulungsheime	161	-54,9	18 713	-46,0	7,0	18,5	x
Ferienhäuser, -wohnungen, -zentren	271	-26,0	10 026	-45,8	8,5	7,9	18,7
Hütten, Jugendherbergen u. Ä.	70	-65,3	4 159	-76,3	3,3	3,8	4,5
Vorsorge- und Reha-Kliniken	98	-12,5	17 726	-8,0	52,3	29,5	45,0
Campingplätze	129	-57,1	.	.	.	3,8	10,9

Anmerkungen Seite 9

Noch: 2.3 Kapazität und Leistung der Beherbergungsstätten nach Reisegebieten und Betriebsarten

April 2020

Reisegebiet Betriebsart	Ankünfte				Übernachtungen			
	aller Gäste	Verände- rung ¹⁾	aus- ländischer Gäste	Verände- rung ¹⁾	aller Gäste	Verände- rung ¹⁾	aus- ländischer Gäste	Verände- rung ¹⁾
Bergisches Land	5 037	-90,7	544	-92,3	33 673	-76,3	2 310	-84,9
Hotels	2 890	-89,4	382	-93,4	6 851	-86,3	1 187	-89,9
Gasthöfe
Pensionen	86	-69,0	5	-58,3	511	-56,1	124	+22,8
Hotels garnis	1 117	-74,1	148	-79,3	3 944	-56,7	457	-73,6
Erholungs-, Ferien-, Schulungsheime
Ferienhäuser, -wohnungen, -zentren	75	-74,5	2	-89,5	768	-14,8	390	x
Hütten, Jugendherbergen u. Ä.	-	-100,0	-	-100,0	-	-100,0	-	-100,0
Vorsorge- und Reha-Kliniken	764	-47,9	4	-20,0	21 178	-40,1	128	-56,9
Campingplätze	-	-100,0	-	-100,0	-	-100,0	-	-100,0
Bonn und Rhein-Sieg-Kreis	6 009	-95,0	434	-97,9	28 700	-88,1	3 231	-92,4
Hotels	3 343	-95,5	271	-98,1	11 591	-90,8	773	-97,1
Gasthöfe
Pensionen
Hotels garnis	1 923	-92,9	80	-98,4	6 538	-87,2	321	-97,0
Erholungs-, Ferien-, Schulungsheime	82	-99,3	1	-99,8	475	-98,6	5	-99,6
Ferienhäuser, -wohnungen, -zentren
Hütten, Jugendherbergen u. Ä.
Vorsorge- und Reha-Kliniken	129	-45,6	-	-100,0	5 445	-33,6	-	-100,0
Campingplätze	-	-100,0	-	-100,0	-	-100,0	-	-100,0
Köln und Rhein-Erft-Kreis	14 881	-95,7	3 768	-96,4	62 298	-90,1	11 813	-93,9
Hotels	6 227	-97,0	1 955	-97,2	17 146	-95,0	4 213	-96,5
Gasthöfe
Pensionen	100	-94,3	56	-93,4	666	-89,4	522	-87,6
Hotels garnis	6 872	-93,8	1 436	-95,0	12 843	-93,2	2 513	-95,4
Erholungs-, Ferien-, Schulungsheime
Ferienhäuser, -wohnungen, -zentren
Hütten, Jugendherbergen u. Ä.
Vorsorge- und Reha-Kliniken
Campingplätze	181	-96,0	-	-100,0	192	-98,1	-	-100,0
Düsseldorf und Kreis Mettmann	10 405	-96,3	1 042	-98,9	26 807	-94,0	4 003	-97,4
Hotels	4 863	-97,3	669	-98,9	11 991	-95,6	2 152	-97,8
Gasthöfe	11	-87,4	7	-12,5	315	-57,4	299	-36,9
Pensionen
Hotels garnis
Erholungs-, Ferien-, Schulungsheime
Ferienhäuser, -wohnungen, -zentren
Hütten, Jugendherbergen u. Ä.
Vorsorge- und Reha-Kliniken	-	-	-	-	-	-	-	-
Campingplätze	-	-100,0	-	-100,0	-	-100,0	-	-100,0
Ruhrgebiet	23 631	-91,8	1 633	-96,8	102 841	-81,7	5 487	-94,3
Hotels	11 469	-93,5	799	-97,8	27 546	-90,3	2 051	-96,7
Gasthöfe	195	-83,8	27	-59,7	765	-70,9	40	-68,0
Pensionen	354	-62,1	9	-74,3	1 584	-51,2	54	-82,1
Hotels garnis	9 187	-87,5	728	-94,7	21 717	-83,2	2 316	-91,7
Erholungs-, Ferien-, Schulungsheime	477	-96,9	15	-94,7	9 975	-79,1	51	-91,5
Ferienhäuser, -wohnungen, -zentren	492	-24,5	45	-69,4	3 273	-35,4	792	-43,6
Hütten, Jugendherbergen u. Ä.	109	-99,0	3	-99,6	350	-98,8	12	-99,4
Vorsorge- und Reha-Kliniken	1 271	-32,0	2	-	37 152	-27,4	92	+3,4
Campingplätze	77	-98,6	5	-99,1	479	-95,8	79	-92,4
Bergisches Städtedreieck	2 257	-92,6	190	-95,6	8 463	-87,1	447	-94,8
Hotels
Gasthöfe	-	-	-	-	-	-	-	-
Pensionen	-	-100,0	-	-	-	-100,0	-	-
Hotels garnis	436	-94,1	31	-97,3	1 619	-88,8	156	-94,5
Erholungs-, Ferien-, Schulungsheime
Ferienhäuser, -wohnungen, -zentren	-	-	-	-	-	-	-	-
Hütten, Jugendherbergen u. Ä.
Vorsorge- und Reha-Kliniken
Campingplätze
Nordrhein-Westfalen	121 989	-93,6	11 946	-97,1	619 646	-85,5	49 942	-94,0
Hotels	61 666	-94,4	7 026	-97,4	158 429	-91,4	20 233	-95,9
Gasthöfe	3 744	-83,3	237	-89,4	10 531	-77,4	1 152	-79,9
Pensionen	3 608	-85,2	222	-92,0	14 308	-83,6	2 779	-76,1
Hotels garnis	36 999	-91,1	3 622	-96,2	95 982	-87,0	11 135	-94,1
Erholungs-, Ferien-, Schulungsheime	1 919	-98,3	23	-99,2	35 575	-90,8	3 149	-71,6
Ferienhäuser, -wohnungen, -zentren	3 180	-94,2	509	-96,4	25 097	-89,4	9 536	-87,4
Hütten, Jugendherbergen u. Ä.	790	-99,1	286	-97,2	2 993	-98,5	1 286	-94,3
Vorsorge- und Reha-Kliniken	9 258	-57,0	13	-82,2	273 555	-47,7	585	-59,1
Campingplätze	825	-98,8	8	-99,9	3 176	-98,2	87	-99,6

Anmerkungen Seite 9

2.4 Leistung der Beherbergungsstätten nach Reisegebieten und Herkunftsländern

April 2020

Reisegebiet Herkunftsland (ständiger Wohnsitz)	Ankünfte		Übernachtungen			Mittlere Aufenthalts- dauer ³⁾
	aller Gäste	Verän- derung ¹⁾	aller Gäste	Verän- derung ¹⁾	Anteil ²⁾	
Eifel und Region Aachen	7 521	-93,3	26 504	-89,9	100	3,5
Bundesrepublik Deutschland	6 831	-91,5	23 304	-87,6	87,9	3,4
Ausland	690	-97,8	3 200	-95,7	12,1	4,6
Europa	524	-98,1	2 259	-96,6	70,6	4,3
EU-Länder	473	-98,2	1 946	-96,9	60,8	4,1
Belgien	133	-98,2	284	-98,5	8,9	2,1
Bulgarien	4	-93,0	4	-96,4	0,1	1,0
Dänemark	5	-98,7	7	-98,6	0,2	1,4
Estland	-	-	-	-	-	-
Finnland	3	-97,7	32	-87,0	1,0	10,7
Frankreich	13	-99,3	20	-99,3	0,6	1,5
Griechenland	-	-	-	-	-	-
Republik Irland	24	-76,7	27	-84,4	0,8	1,1
Italien	14	-98,6	281	-83,0	8,8	20,1
Kroatien	3	-88,5	42	-16,0	1,3	14,0
Lettland	1	-85,7	1	-87,5	-	1,0
Litauen	5	-80,8	146	+186,3	4,6	29,2
Luxemburg	-	-	-	-	-	-
Malta	-	-	-	-	-	-
Niederlande	85	-99,2	213	-99,3	6,7	2,5
Österreich	29	-95,1	204	-81,8	6,4	7,0
Polen	23	-93,9	225	-71,1	7,0	9,8
Portugal	49	-18,3	269	+186,2	8,4	5,5
Rumänien	2	-99,1	2	-99,5	0,1	1,0
Schweden	5	-97,5	6	-98,0	0,2	1,2
Slowakische Republik	10	-75,0	25	-72,2	0,8	2,5
Slowenien	10	-79,6	59	-15,7	1,8	5,9
Spanien	4	-99,2	36	-96,0	1,1	9,0
Tschechische Republik	-	-	-	-	-	-
Ungarn	-	-	-	-	-	-
Vereinigtes Königreich	51	-96,5	63	-97,7	2,0	1,2
Zypern	-	-	-	-	-	-
Island	12	x	23	x	0,7	1,9
Norwegen	-	-100,0	2	-97,7	0,1	-
Russland	7	-96,8	151	-72,5	4,7	21,6
Schweiz	23	-97,2	63	-95,6	2,0	2,7
Türkei	2	-98,6	7	-97,4	0,2	3,5
Ukraine	-	-100,0	30	-80,3	0,9	-
sonstige europäische Länder	7	-96,6	37	-90,3	1,2	5,3
Afrika	50	-48,5	215	-29,5	6,7	4,3
Republik Südafrika	-	-	-	-	-	-
sonstige afrikanische Länder	50	-41,9	215	-21,8	6,7	4,3
Asien	11	-99,4	253	-93,8	7,9	23,0
Arabische Golfstaaten	-	-100,0	3	-99,7	0,1	-
Volksrepublik China und Hongkong	4	-99,2	97	-88,9	3,0	24,3
Indien	3	-97,0	89	-75,5	2,8	29,7
Israel	-	-	-	-	-	-
Japan	-	-	-	-	-	-
Südkorea	-	-	-	-	-	-
Taiwan	-	-	-	-	-	-
sonstige asiatische Länder	4	-98,7	64	-93,4	2,0	16,0
Amerika	64	-95,1	230	-91,0	7,2	3,6
Kanada	-	-	-	-	-	-
USA	59	-94,4	191	-89,7	6,0	3,2
sonstige nordamerikanische Länder	-	-	-	-	-	-
Mittelamerika und Karibik	3	-93,0	36	-70,2	1,1	12,0
Brasilien	-	-	-	-	-	-
sonstige südamerikanische Länder	2	-96,4	3	-96,8	0,1	1,5
Australien	5	-95,6	32	-85,8	1,0	6,4
Neuseeland und Ozeanien	-	-	-	-	-	-
Ohne Angabe	36	-90,4	211	-74,6	6,6	5,9

1) Veränderung gegenüber dem Vorjahreszeitraum in % – 2) Bei Übernachtungen von Gästen aus der Bundesrepublik Deutschland und dem Ausland: Anteil an allen Übernachtungen im Bundesgebiet; sonst: Anteil an allen Übernachtungen am Ausland zusammen. – 3) mittlere Aufenthaltsdauer in Tagen = Übernachtungen/ Ankünfte

Noch: 2.4 Leistung der Beherbergungsstätten nach Reisegebieten und Herkunftsländern

April 2020

Reisegebiet Herkunftsland (ständiger Wohnsitz)	Ankünfte		Übernachtungen			Mittlere Aufenthalts- dauer ³⁾
	aller Gäste	Verän- derung ¹⁾	aller Gäste	Verän- derung ¹⁾	Anteil ²⁾	
Niederrhein	13 973	-92,4	59 027	-84,2	100	4,2
Bundesrepublik Deutschland	12 667	-91,4	53 395	-82,7	90,5	4,2
Ausland	1 306	-96,3	5 632	-91,3	9,5	4,3
Europa	1 070	-96,4	4 375	-91,8	77,7	4,1
EU-Länder	986	-96,3	4 186	-91,3	74,3	4,2
Belgien	67	-97,8	88	-98,3	1,6	1,3
Bulgarien	14	-89,3	224	-23,0	4,0	16,0
Dänemark	8	-98,7	88	-92,4	1,6	11,0
Estland	-	-	-	-	-	-
Finnland	-	-	-	-	-	-
Frankreich	41	-97,4	59	-97,7	1,0	1,4
Griechenland	7	-94,3	28	-92,1	0,5	4,0
Republik Irland	6	-95,4	14	-93,9	0,2	2,3
Italien	12	-98,7	141	-91,1	2,5	11,8
Kroatien	13	-80,9	77	-69,8	1,4	5,9
Lettland	2	-97,9	2	-98,8	-	1,0
Litauen	-	-	-	-	-	-
Luxemburg	3	-98,9	3	-99,3	0,1	1,0
Malta	-	-	-	-	-	-
Niederlande	376	-97,1	662	-96,9	11,8	1,8
Österreich	69	-93,0	209	-89,0	3,7	3,0
Polen	145	-85,1	1 485	-51,1	26,4	10,2
Portugal	4	-96,6	4	-98,7	0,1	1,0
Rumänien	34	-91,8	657	-50,5	11,7	19,3
Schweden	3	-99,1	4	-99,2	0,1	1,3
Slowakische Republik	13	-94,0	23	-95,8	0,4	1,8
Slowenien	2	-96,3	8	-89,6	0,1	4,0
Spanien	16	-97,9	63	-94,1	1,1	3,9
Tschechische Republik	21	-94,2	47	-93,1	0,8	2,2
Ungarn	4	-97,9	7	-98,0	0,1	1,8
Vereinigtes Königreich	126	-94,5	293	-91,6	5,2	2,3
Zypern	-	-	-	-	-	-
Island	-	-	-	-	-	-
Norwegen	6	-95,9	7	-97,2	0,1	1,2
Russland	1	-99,8	16	-98,1	0,3	16,0
Schweiz	41	-97,1	87	-96,3	1,5	2,1
Türkei	6	-98,8	31	-96,2	0,6	5,2
Ukraine	3	-98,6	5	-98,9	0,1	1,7
sonstige europäische Länder	27	-94,4	43	-95,3	0,8	1,6
Afrika	5	-96,1	6	-98,7	0,1	1,2
Republik Südafrika	-	-	-	-	-	-
sonstige afrikanische Länder	5	-95,3	6	-98,6	0,1	1,2
Asien	8	-99,4	424	-86,6	7,5	53,0
Arabische Golfstaaten	2	-98,7	141	-80,8	2,5	70,5
Volksrepublik China und Hongkong	1	-99,8	1	-99,9	-	1,0
Indien	4	-96,9	96	-74,6	1,7	24,0
Israel	-	-100,0	1	-98,8	-	-
Japan	-	-	-	-	-	-
Südkorea	-	-	-	-	-	-
Taiwan	-	-	-	-	-	-
sonstige asiatische Länder	1	-99,5	185	-65,9	3,3	x
Amerika	8	-99,1	42	-97,8	0,7	5,3
Kanada	-	-	-	-	-	-
USA	6	-99,1	38	-97,1	0,7	6,3
sonstige nordamerikanische Länder	-	-	-	-	-	-
Mittelamerika und Karibik	-	-	-	-	-	-
Brasilien	-	-	-	-	-	-
sonstige südamerikanische Länder	2	-97,8	4	-97,0	0,1	2,0
Australien	1	-98,5	1	-99,0	-	1,0
Neuseeland und Ozeanien	-	-	-	-	-	-
Ohne Angabe	214	-93,2	784	-85,3	13,9	3,7

Anmerkungen Seite 31

Noch: 2.4 Leistung der Beherbergungsstätten nach Reisegebieten und Herkunftsländern

April 2020

Reisegebiet Herkunftsland (ständiger Wohnsitz)	Ankünfte		Übernachtungen			Mittlere Aufenthalts- dauer ³⁾
	aller Gäste	Verän- derung ¹⁾	aller Gäste	Verän- derung ¹⁾	Anteil ²⁾	
Münsterland	10 481	-92,3	45 208	-86,5	100	4,3
Bundesrepublik Deutschland	9 645	-92,0	39 346	-86,9	87,0	4,1
Ausland	836	-94,8	5 862	-82,7	13,0	7,0
Europa	594	-95,3	4 110	-85,1	70,1	6,9
EU-Länder	546	-95,0	3 973	-83,5	67,8	7,3
Belgien	10	-98,4	22	-97,9	0,4	2,2
Bulgarien	9	-75,7	216	+9,6	3,7	24,0
Dänemark	15	-97,6	42	-95,6	0,7	2,8
Estland	-	-	-	-	-	-
Finnland	-	-	-	-	-	-
Frankreich	14	-97,6	48	-95,3	0,8	3,4
Griechenland	1	-97,6	31	-65,2	0,5	31,0
Republik Irland	-	-	-	-	-	-
Italien	9	-97,3	15	-97,7	0,3	1,7
Kroatien	2	-95,3	91	-82,6	1,6	45,5
Lettland	18	-14,3	307	+26,3	5,2	17,1
Litauen	5	-97,5	41	-90,5	0,7	8,2
Luxemburg	3	-98,1	4	-98,4	0,1	1,3
Malta	-	-	-	-	-	-
Niederlande	193	-95,8	438	-95,0	7,5	2,3
Österreich	19	-96,7	102	-91,1	1,7	5,4
Polen	145	-79,4	1 386	-52,1	23,6	9,6
Portugal	2	-95,3	5	-93,7	0,1	2,5
Rumänien	45	-72,2	587	-68,9	10,0	13,0
Schweden	8	-98,9	9	-99,0	0,2	1,1
Slowakische Republik	2	-97,4	47	-87,3	0,8	23,5
Slowenien	14	-75,9	329	+53,0	5,6	23,5
Spanien	7	-96,7	14	-96,5	0,2	2,0
Tschechische Republik	4	-96,3	10	-95,7	0,2	2,5
Ungarn	12	-92,9	216	-42,9	3,7	18,0
Vereinigtes Königreich	9	-98,6	13	-98,8	0,2	1,4
Zypern	-	-	-	-	-	-
Island	-	-	-	-	-	-
Norwegen	1	-99,7	1	-99,8	-	1,0
Russland	1	-99,6	2	-99,6	-	2,0
Schweiz	32	-95,0	71	-93,8	1,2	2,2
Türkei	2	-97,8	3	-98,3	0,1	1,5
Ukraine	-	-	-	-	-	-
sonstige europäische Länder	12	-96,1	60	-93,4	1,0	5,0
Afrika	-	-	-	-	-	-
Republik Südafrika	-	-	-	-	-	-
sonstige afrikanische Länder	-	-	-	-	-	-
Asien	11	-98,0	314	-75,1	5,4	28,5
Arabische Golfstaaten	2	-94,7	62	+5,1	1,1	31,0
Volksrepublik China und Hongkong	7	-96,2	9	-97,8	0,2	1,3
Indien	2	-95,0	32	-81,3	0,5	16,0
Israel	-	-	-	-	-	-
Japan	-	-100,0	1	-99,5	-	-
Südkorea	-	-100,0	1	-98,9	-	-
Taiwan	-	-	-	-	-	-
sonstige asiatische Länder	-	-100,0	209	-21,7	3,6	-
Amerika	3	-99,6	42	-97,3	0,7	14,0
Kanada	-	-	-	-	-	-
USA	1	-99,9	7	-99,4	0,1	7,0
sonstige nordamerikanische Länder	-	-	-	-	-	-
Mittelamerika und Karibik	-	-	-	-	-	-
Brasilien	1	-97,2	30	-65,1	0,5	30,0
sonstige südamerikanische Länder	1	-97,3	5	-93,4	0,1	5,0
Australien	-	-100,0	2	-98,0	-	-
Neuseeland und Ozeanien	-	-	-	-	-	-
Ohne Angabe	228	-88,0	1 394	-56,1	23,8	6,1

Anmerkungen Seite 31

Noch: 2.4 Leistung der Beherbergungsstätten nach Reisegebieten und Herkunftsländern

April 2020

Reisegebiet Herkunftsland (ständiger Wohnsitz)	Ankünfte		Übernachtungen			Mittlere Aufenthalts- dauer ³⁾
	aller Gäste	Verän- derung ¹⁾	aller Gäste	Verän- derung ¹⁾	Anteil ²⁾	
Teutoburger Wald	16 681	-90,3	143 738	-75,4	100	8,6
Bundesrepublik Deutschland	16 024	-89,4	139 401	-74,0	97,0	8,7
Ausland	657	-96,8	4 337	-91,3	3,0	6,6
Europa	533	-96,5	3 391	-90,9	78,2	6,4
EU-Länder	460	-96,5	2 799	-91,2	64,5	6,1
Belgien	23	-97,2	58	-96,3	1,3	2,5
Bulgarien	1	-98,7	1	-99,1	-	1,0
Dänemark	10	-98,5	13	-99,1	0,3	1,3
Estland	-	-	-	-	-	-
Finnland	1	-99,4	3	-98,9	0,1	3,0
Frankreich	3	-99,7	45	-97,5	1,0	15,0
Griechenland	1	-98,0	30	-86,3	0,7	30,0
Republik Irland	3	-96,2	3	-98,4	0,1	1,0
Italien	4	-99,1	44	-95,8	1,0	11,0
Kroatien	5	-90,9	38	-78,9	0,9	7,6
Lettland	-	-	-	-	-	-
Litauen	5	-93,8	22	-83,7	0,5	4,4
Luxemburg	1	-99,3	1	-99,5	-	1,0
Malta	-	-	-	-	-	-
Niederlande	120	-97,4	323	-97,0	7,4	2,7
Österreich	45	-94,1	125	-91,9	2,9	2,8
Polen	92	-91,0	767	-82,1	17,7	8,3
Portugal	18	-87,5	83	-81,2	1,9	4,6
Rumänien	42	-75,4	292	-58,5	6,7	7,0
Schweden	4	-99,0	53	-93,5	1,2	13,3
Slowakische Republik	6	-92,9	36	-85,0	0,8	6,0
Slowenien	6	-85,4	11	-90,1	0,3	1,8
Spanien	3	-99,3	11	-99,1	0,3	3,7
Tschechische Republik	29	-92,2	498	-60,3	11,5	17,2
Ungarn	11	-94,8	250	-47,5	5,8	22,7
Vereinigtes Königreich	27	-97,9	92	-96,4	2,1	3,4
Zypern	-	-	-	-	-	-
Island	-	-	-	-	-	-
Norwegen	-	-	-	-	-	-
Russland	3	-99,3	62	-93,7	1,4	20,7
Schweiz	28	-96,5	131	-92,4	3,0	4,7
Türkei	7	-96,1	110	-76,0	2,5	15,7
Ukraine	3	-97,7	65	-74,3	1,5	21,7
sonstige europäische Länder	32	-94,1	224	-88,8	5,2	7,0
Afrika	7	-94,6	210	-64,6	4,8	30,0
Republik Südafrika	-	-	-	-	-	-
sonstige afrikanische Länder	7	-92,8	210	-57,7	4,8	30,0
Asien	21	-98,4	518	-87,8	11,9	24,7
Arabische Golfstaaten	11	-68,6	260	+0,4	6,0	23,6
Volksrepublik China und Hongkong	-	-	-	-	-	-
Indien	2	-97,5	90	-77,9	2,1	45,0
Israel	-	-	-	-	-	-
Japan	1	-99,5	16	-97,9	0,4	16,0
Südkorea	1	-98,5	30	-91,4	0,7	30,0
Taiwan	1	-97,6	30	-69,7	0,7	30,0
sonstige asiatische Länder	5	-97,9	92	-84,1	2,1	18,4
Amerika	4	-99,7	37	-98,7	0,9	9,3
Kanada	1	-99,1	1	-99,6	-	1,0
USA	2	-99,8	6	-99,7	0,1	3,0
sonstige nordamerikanische Länder	-	-	-	-	-	-
Mittelamerika und Karibik	-	-	-	-	-	-
Brasilien	1	-98,7	30	-88,6	0,7	30,0
sonstige südamerikanische Länder	-	-	-	-	-	-
Australien	-	-	-	-	-	-
Neuseeland und Ozeanien	1	-88,9	2	-87,5	-	2,0
Ohne Angabe	91	-96,3	179	-95,8	4,1	2,0

Noch: 2.4 Leistung der Beherbergungsstätten nach Reisegebieten und Herkunftsländern

April 2020

Reisegebiet Herkunftsland (ständiger Wohnsitz)	Ankünfte		Übernachtungen			Mittlere Aufenthalts- dauer ³⁾
	aller Gäste	Verän- derung ¹⁾	aller Gäste	Verän- derung ¹⁾	Anteil ²⁾	
Sauerland	9 167	-94,6	62 944	-88,5	100	6,9
Bundesrepublik Deutschland	8 422	-94,1	59 705	-87,1	94,9	7,1
Ausland	745	-97,1	3 239	-96,1	5,1	4,3
Europa	607	-97,5	2 773	-96,5	85,6	4,6
EU-Länder	552	-97,6	2 524	-96,7	77,9	4,6
Belgien	58	-98,2	196	-98,2	6,1	3,4
Bulgarien	8	-81,0	28	-87,3	0,9	3,5
Dänemark	12	-98,7	13	-99,5	0,4	1,1
Estland	-	-	-	-	-	-
Finnland	-	-100,0	1	-98,9	-	-
Frankreich	6	-99,0	18	-98,9	0,6	3,0
Griechenland	-	-	-	-	-	-
Republik Irland	-	-	-	-	-	-
Italien	2	-99,3	3	-99,5	0,1	1,5
Kroatien	9	-67,9	88	-50,8	2,7	9,8
Lettland	1	-83,3	1	-90,9	-	1,0
Litauen	1	-96,8	1	-99,7	-	1,0
Luxemburg	2	-96,8	10	-94,6	0,3	5,0
Malta	-	-	-	-	-	-
Niederlande	126	-99,2	249	-99,5	7,7	2,0
Österreich	52	-89,9	134	-90,0	4,1	2,6
Polen	129	-74,9	880	-50,8	27,2	6,8
Portugal	-	-	-	-	-	-
Rumänien	16	-66,7	154	+36,3	4,8	9,6
Schweden	-	-	-	-	-	-
Slowakische Republik	9	-76,9	43	-56,6	1,3	4,8
Slowenien	22	-4,3	25	-71,6	0,8	1,1
Spanien	-	-	-	-	-	-
Tschechische Republik	39	-77,2	104	-76,1	3,2	2,7
Ungarn	48	-31,4	556	-29,4	17,2	11,6
Vereinigtes Königreich	12	-96,9	20	-97,9	0,6	1,7
Zypern	-	-	-	-	-	-
Island	-	-	-	-	-	-
Norwegen	-	-	-	-	-	-
Russland	2	-97,8	5	-97,3	0,2	2,5
Schweiz	25	-94,5	43	-95,6	1,3	1,7
Türkei	16	-76,1	80	-50,9	2,5	5,0
Ukraine	-	-	-	-	-	-
sonstige europäische Länder	12	-94,9	121	-83,0	3,7	10,1
Afrika	1	-98,4	2	-98,0	0,1	2,0
Republik Südafrika	1	-97,7	2	-97,0	0,1	2,0
sonstige afrikanische Länder	-	-	-	-	-	-
Asien	3	-99,2	184	-89,6	5,7	61,3
Arabische Golfstaaten	-	-	-	-	-	-
Volksrepublik China und Hongkong	-	-	-	-	-	-
Indien	-	-	-	-	-	-
Israel	-	-	-	-	-	-
Japan	-	-	-	-	-	-
Südkorea	3	-88,5	3	-93,6	0,1	1,0
Taiwan	-	-	-	-	-	-
sonstige asiatische Länder	-	-100,0	181	-73,2	5,6	-
Amerika	8	-96,9	19	-97,2	0,6	2,4
Kanada	-	-	-	-	-	-
USA	6	-96,9	7	-98,5	0,2	1,2
sonstige nordamerikanische Länder	-	-	-	-	-	-
Mittelamerika und Karibik	2	-91,3	12	-86,5	0,4	6,0
Brasilien	-	-	-	-	-	-
sonstige südamerikanische Länder	-	-	-	-	-	-
Australien	-	-	-	-	-	-
Neuseeland und Ozeanien	-	-	-	-	-	-
Ohne Angabe	126	-89,2	261	-86,1	8,1	2,1

Anmerkungen Seite 31

Noch: 2.4 Leistung der Beherbergungsstätten nach Reisegebieten und Herkunftsländern

April 2020

Reisegebiet Herkunftsland (ständiger Wohnsitz)	Ankünfte		Übernachtungen			Mittlere Aufenthalts- dauer ³⁾
	aller Gäste	Verän- derung ¹⁾	aller Gäste	Verän- derung ¹⁾	Anteil ²⁾	
Siegerland-Wittgenstein	1 946	-90,7	19 443	-72,0	100	10,0
Bundesrepublik Deutschland	1 845	-88,9	19 062	-68,0	98,0	10,3
Ausland	101	-97,7	381	-96,2	2,0	3,8
Europa	82	-97,5	262	-96,5	68,8	3,2
EU-Länder	67	-97,8	215	-96,9	56,4	3,2
Belgien	3	-98,2	5	-98,7	1,3	1,7
Bulgarien	8	+166,7	31	x	8,1	3,9
Dänemark	-	-100,0	1	-99,0	0,3	-
Estland	-	-	-	-	-	-
Finnland	-	-100,0	1	-95,2	0,3	-
Frankreich	9	-93,4	19	-90,3	5,0	2,1
Griechenland	-	-	-	-	-	-
Republik Irland	-	-	-	-	-	-
Italien	1	-99,0	30	-83,2	7,9	30,0
Kroatien	1	-93,3	3	-95,7	0,8	3,0
Lettland	-	-	-	-	-	-
Litauen	-	-	-	-	-	-
Luxemburg	-	-	-	-	-	-
Malta	-	-	-	-	-	-
Niederlande	9	-99,4	12	-99,7	3,1	1,3
Österreich	15	-90,9	58	-75,7	15,2	3,9
Polen	5	-95,7	6	-97,4	1,6	1,2
Portugal	-	-	-	-	-	-
Rumänien	6	-76,0	10	-66,7	2,6	1,7
Schweden	-	-	-	-	-	-
Slowakische Republik	6	-40,0	22	+83,3	5,8	3,7
Slowenien	-	-	-	-	-	-
Spanien	-	-100,0	1	-99,0	0,3	-
Tschechische Republik	2	-98,4	7	-96,8	1,8	3,5
Ungarn	-	-100,0	2	-99,6	0,5	-
Vereinigtes Königreich	2	-98,7	7	-96,8	1,8	3,5
Zypern	-	-	-	-	-	-
Island	-	-	-	-	-	-
Norwegen	-	-	-	-	-	-
Russland	2	-96,8	9	-89,2	2,4	4,5
Schweiz	13	-92,3	38	-89,2	10,0	2,9
Türkei	-	-	-	-	-	-
Ukraine	-	-	-	-	-	-
sonstige europäische Länder	-	-	-	-	-	-
Afrika	4	-77,8	62	+93,8	16,3	15,5
Republik Südafrika	-	-	-	-	-	-
sonstige afrikanische Länder	4	-60,0	62	+169,6	16,3	15,5
Asien	-	-100,0	9	-97,8	2,4	-
Arabische Golfstaaten	-	-	-	-	-	-
Volksrepublik China und Hongkong	-	-100,0	2	-98,8	0,5	-
Indien	-	-100,0	5	-94,6	1,3	-
Israel	-	-100,0	2	-85,7	0,5	-
Japan	-	-	-	-	-	-
Südkorea	-	-	-	-	-	-
Taiwan	-	-	-	-	-	-
sonstige asiatische Länder	-	-	-	-	-	-
Amerika	2	-98,9	3	-99,1	0,8	1,5
Kanada	-	-	-	-	-	-
USA	2	-98,7	3	-98,8	0,8	1,5
sonstige nordamerikanische Länder	-	-	-	-	-	-
Mittelamerika und Karibik	-	-	-	-	-	-
Brasilien	-	-	-	-	-	-
sonstige südamerikanische Länder	-	-	-	-	-	-
Australien	-	-	-	-	-	-
Neuseeland und Ozeanien	-	-	-	-	-	-
Ohne Angabe	13	-98,0	45	-97,2	11,8	3,5

Anmerkungen Seite 31

Noch: 2.4 Leistung der Beherbergungsstätten nach Reisegebieten und Herkunftsländern

April 2020

Reisegebiet Herkunftsland (ständiger Wohnsitz)	Ankünfte		Übernachtungen			Mittlere Aufenthalts- dauer ³⁾
	aller Gäste	Verän- derung ¹⁾	aller Gäste	Verän- derung ¹⁾	Anteil ²⁾	
Bergisches Land	5 037	-90,7	33 673	-76,3	100	6,7
Bundesrepublik Deutschland	4 493	-90,4	31 363	-75,3	93,1	7,0
Ausland	544	-92,3	2 310	-84,9	6,9	4,2
Europa	360	-92,5	1 934	-81,6	83,7	5,4
EU-Länder	340	-92,0	1 828	-80,5	79,1	5,4
Belgien	15	-97,4	30	-97,5	1,3	2,0
Bulgarien	10	-66,7	30	-72,0	1,3	3,0
Dänemark	5	-94,7	7	-96,2	0,3	1,4
Estland	4	-71,4	8	-69,2	0,3	2,0
Finnland	-	-	-	-	-	-
Frankreich	5	-98,4	15	-97,5	0,6	3,0
Griechenland	-	-	-	-	-	-
Republik Irland	5	-54,5	150	+417,2	6,5	30,0
Italien	2	-99,3	4	-99,3	0,2	2,0
Kroatien	-	-	-	-	-	-
Lettland	-	-	-	-	-	-
Litauen	-	-	-	-	-	-
Luxemburg	29	-45,3	162	-57,6	7,0	5,6
Malta	-	-	-	-	-	-
Niederlande	155	-89,5	257	-90,5	11,1	1,7
Österreich	75	-72,7	231	-53,1	10,0	3,1
Polen	8	-96,4	119	-85,7	5,2	14,9
Portugal	-	-	-	-	-	-
Rumänien	5	-84,8	308	+78,0	13,3	61,6
Schweden	-	-100,0	1	-99,4	-	-
Slowakische Republik	-	-	-	-	-	-
Slowenien	14	-26,3	394	+157,5	17,1	28,1
Spanien	3	-98,0	99	-74,9	4,3	33,0
Tschechische Republik	2	-97,4	6	-96,3	0,3	3,0
Ungarn	-	-	-	-	-	-
Vereinigtes Königreich	3	-98,9	6	-98,9	0,3	2,0
Zypern	-	-100,0	1	-83,3	-	-
Island	-	-	-	-	-	-
Norwegen	-	-	-	-	-	-
Russland	-	-100,0	1	-99,6	-	-
Schweiz	14	-95,8	37	-93,9	1,6	2,6
Türkei	3	-92,1	36	-62,9	1,6	12,0
Ukraine	-	-100,0	1	-97,8	-	-
sonstige europäische Länder	3	-92,1	31	-75,0	1,3	10,3
Afrika	1	-96,0	2	-96,9	0,1	2,0
Republik Südafrika	-	-	-	-	-	-
sonstige afrikanische Länder	1	-95,0	2	-96,1	0,1	2,0
Asien	15	-98,9	25	-99,1	1,1	1,7
Arabische Golfstaaten	-	-100,0	1	-97,0	-	-
Volksrepublik China und Hongkong	1	-99,7	3	-99,6	0,1	3,0
Indien	4	-98,9	8	-99,0	0,3	2,0
Israel	-	-	-	-	-	-
Japan	3	-97,9	4	-98,6	0,2	1,3
Südkorea	-	-	-	-	-	-
Taiwan	-	-	-	-	-	-
sonstige asiatische Länder	7	-98,0	9	-98,7	0,4	1,3
Amerika	10	-96,9	46	-93,8	2,0	4,6
Kanada	-	-	-	-	-	-
USA	7	-97,2	41	-92,5	1,8	5,9
sonstige nordamerikanische Länder	1	x	1	x	-	1,0
Mittelamerika und Karibik	-	-100,0	1	-97,0	-	-
Brasilien	2	-93,1	3	-95,3	0,1	1,5
sonstige südamerikanische Länder	-	-	-	-	-	-
Australien	-	-	-	-	-	-
Neuseeland und Ozeanien	-	-	-	-	-	-
Ohne Angabe	158	-67,4	303	-71,8	13,1	1,9

Anmerkungen Seite 31

Noch: 2.4 Leistung der Beherbergungsstätten nach Reisegebieten und Herkunftsländern

April 2020

Reisegebiet Herkunftsland (ständiger Wohnsitz)	Ankünfte		Übernachtungen			Mittlere Aufenthalts- dauer ³⁾
	aller Gäste	Verän- derung ¹⁾	aller Gäste	Verän- derung ¹⁾	Anteil ²⁾	
Bonn und Rhein-Sieg-Kreis	6 009	-95,0	28 700	-88,1	100	4,8
Bundesrepublik Deutschland	5 575	-94,4	25 469	-87,2	88,7	4,6
Ausland	434	-97,9	3 231	-92,4	11,3	7,4
Europa	303	-98,0	2 745	-91,1	85,0	9,1
EU-Länder	267	-97,9	2 382	-91,1	73,7	8,9
Belgien	7	-99,7	26	-99,3	0,8	3,7
Bulgarien	2	-95,1	62	-18,4	1,9	31,0
Dänemark	5	-97,2	11	-96,4	0,3	2,2
Estland	3	-80,0	18	-41,9	0,6	6,0
Finnland	2	-97,8	11	-93,5	0,3	5,5
Frankreich	15	-98,9	49	-97,9	1,5	3,3
Griechenland	1	-99,3	1	-99,7	-	1,0
Republik Irland	2	-98,6	2	-99,2	0,1	1,0
Italien	4	-99,4	9	-99,3	0,3	2,3
Kroatien	-	-100,0	1	-98,5	-	-
Lettland	-	-	-	-	-	-
Litauen	-	-100,0	1	-98,8	-	-
Luxemburg	1	-99,7	4	-99,3	0,1	4,0
Malta	-	-	-	-	-	-
Niederlande	73	-97,6	223	-96,0	6,9	3,1
Österreich	20	-97,8	64	-96,0	2,0	3,2
Polen	72	-86,3	1 384	-58,3	42,8	19,2
Portugal	3	-96,8	89	-51,6	2,8	29,7
Rumänien	3	-97,5	14	-94,4	0,4	4,7
Schweden	1	-99,5	2	-99,4	0,1	2,0
Slowakische Republik	3	-96,9	248	-35,2	7,7	82,7
Slowenien	5	-88,1	17	-75,7	0,5	3,4
Spanien	4	-99,1	13	-98,6	0,4	3,3
Tschechische Republik	14	-96,0	27	-95,5	0,8	1,9
Ungarn	-	-	-	-	-	-
Vereinigtes Königreich	27	-98,5	106	-97,1	3,3	3,9
Zypern	-	-	-	-	-	-
Island	-	-	-	-	-	-
Norwegen	6	-93,7	31	-83,9	1,0	5,2
Russland	11	-97,0	21	-97,3	0,6	1,9
Schweiz	15	-98,6	73	-96,5	2,3	4,9
Türkei	3	-97,7	21	-94,4	0,6	7,0
Ukraine	-	-100,0	1	-99,2	-	-
sonstige europäische Länder	1	-99,6	216	-61,9	6,7	x
Afrika	3	-98,9	71	-90,4	2,2	23,7
Republik Südafrika	1	-95,2	31	-22,5	1,0	31,0
sonstige afrikanische Länder	2	-99,2	40	-94,3	1,2	20,0
Asien	4	-99,8	56	-98,9	1,7	14,0
Arabische Golfstaaten	1	-99,7	16	-98,3	0,5	16,0
Volksrepublik China und Hongkong	-	-100,0	1	-99,9	-	-
Indien	1	-99,6	3	-99,4	0,1	3,0
Israel	-	-100,0	1	-99,5	-	-
Japan	-	-100,0	22	-94,0	0,7	-
Südkorea	-	-100,0	2	-99,3	0,1	-
Taiwan	-	-100,0	1	-99,0	-	-
sonstige asiatische Länder	2	-99,4	10	-98,9	0,3	5,0
Amerika	36	-97,8	102	-97,0	3,2	2,8
Kanada	-	-	-	-	-	-
USA	31	-97,5	93	-96,3	2,9	3,0
sonstige nordamerikanische Länder	-	-	-	-	-	-
Mittelamerika und Karibik	-	-	-	-	-	-
Brasilien	3	-96,1	5	-97,3	0,2	1,7
sonstige südamerikanische Länder	2	-97,9	4	-98,7	0,1	2,0
Australien	-	-	-	-	-	-
Neuseeland und Ozeanien	-	-	-	-	-	-
Ohne Angabe	88	-91,4	257	-86,4	8,0	2,9

Anmerkungen Seite 31

Noch: 2.4 Leistung der Beherbergungsstätten nach Reisegebieten und Herkunftsländern

April 2020

Reisegebiet Herkunftsland (ständiger Wohnsitz)	Ankünfte		Übernachtungen			Mittlere Aufenthalts- dauer ³⁾
	aller Gäste	Verän- derung ¹⁾	aller Gäste	Verän- derung ¹⁾	Anteil ²⁾	
Köln und Rhein-Erft-Kreis	14 881	-95,7	62 298	-90,1	100	4,2
Bundesrepublik Deutschland	11 113	-95,3	50 485	-88,5	81,0	4,5
Ausland	3 768	-96,4	11 813	-93,9	19,0	3,1
Europa	2 371	-96,7	5 803	-95,5	49,1	2,4
EU-Länder	1 607	-97,3	4 595	-95,6	38,9	2,9
Belgien	232	-97,5	522	-96,1	4,4	2,3
Bulgarien	4	-98,8	174	-85,2	1,5	43,5
Dänemark	66	-94,4	153	-92,6	1,3	2,3
Estland	6	-95,5	17	-92,0	0,1	2,8
Finnland	2	-99,6	3	-99,7	-	1,5
Frankreich	108	-98,0	181	-98,0	1,5	1,7
Griechenland	25	-94,4	72	-92,2	0,6	2,9
Republik Irland	23	-97,2	164	-89,3	1,4	7,1
Italien	92	-97,6	136	-98,1	1,2	1,5
Kroatien	23	-91,5	102	-89,3	0,9	4,4
Lettland	9	-94,9	50	-82,9	0,4	5,6
Litauen	9	-95,9	20	-93,6	0,2	2,2
Luxemburg	30	-98,7	54	-98,4	0,5	1,8
Malta	-	-100,0	3	-98,0	-	-
Niederlande	389	-96,9	850	-95,8	7,2	2,2
Österreich	56	-98,5	189	-97,3	1,6	3,4
Polen	334	-80,7	1 385	-66,0	11,7	4,1
Portugal	12	-98,2	19	-98,6	0,2	1,6
Rumänien	5	-99,2	69	-94,9	0,6	13,8
Schweden	13	-98,8	70	-96,3	0,6	5,4
Slowakische Republik	9	-97,2	41	-93,2	0,3	4,6
Slowenien	2	-98,6	3	-99,0	-	1,5
Spanien	17	-99,5	49	-99,3	0,4	2,9
Tschechische Republik	9	-98,6	28	-97,5	0,2	3,1
Ungarn	14	-98,7	64	-97,0	0,5	4,6
Vereinigtes Königreich	118	-98,6	177	-98,8	1,5	1,5
Zypern	-	-	-	-	-	-
Island	-	-	-	-	-	-
Norwegen	5	-98,6	14	-98,0	0,1	2,8
Russland	16	-99,2	28	-99,3	0,2	1,8
Schweiz	55	-99,1	168	-98,5	1,4	3,1
Türkei	15	-99,0	47	-98,4	0,4	3,1
Ukraine	6	-99,0	18	-98,6	0,2	3,0
sonstige europäische Länder	667	-43,4	933	-77,4	7,9	1,4
Afrika	11	-98,8	1 306	-54,7	11,1	x
Republik Südafrika	-	-	-	-	-	-
sonstige afrikanische Länder	11	-98,5	1 306	-48,0	11,1	x
Asien	30	-99,7	1 743	-92,3	14,8	58,1
Arabische Golfstaaten	5	-99,4	395	-82,7	3,3	79,0
Volksrepublik China und Hongkong	2	-100,0	98	-98,7	0,8	49,0
Indien	1	-99,9	90	-95,1	0,8	90,0
Israel	-	-100,0	2	-99,8	-	-
Japan	1	-99,9	2	-99,9	-	2,0
Südkorea	3	-99,3	116	-87,9	1,0	38,7
Taiwan	5	-99,3	7	-99,4	0,1	1,4
sonstige asiatische Länder	13	-99,5	1 033	-80,2	8,7	79,5
Amerika	1 304	-88,7	2 857	-87,0	24,2	2,2
Kanada	9	-98,8	15	-98,9	0,1	1,7
USA	1 291	-85,0	2 601	-83,7	22,0	2,0
sonstige nordamerikanische Länder	-	-	-	-	-	-
Mittelamerika und Karibik	1	-99,8	31	-97,7	0,3	31,0
Brasilien	-	-	-	-	-	-
sonstige südamerikanische Länder	3	-99,4	210	-81,8	1,8	70,0
Australien	4	-99,4	4	-99,7	-	1,0
Neuseeland und Ozeanien	-	-	-	-	-	-
Ohne Angabe	48	-99,5	100	-99,3	0,8	2,1

Anmerkungen Seite 31

Noch: 2.4 Leistung der Beherbergungsstätten nach Reisegebieten und Herkunftsländern

April 2020

Reisegebiet Herkunftsland (ständiger Wohnsitz)	Ankünfte		Übernachtungen			Mittlere Aufenthalts- dauer ³⁾
	aller Gäste	Verän- derung ¹⁾	aller Gäste	Verän- derung ¹⁾	Anteil ²⁾	
Düsseldorf und Kreis Mettmann	10 405	-96,3	26 807	-94,0	100	2,6
Bundesrepublik Deutschland	9 363	-95,0	22 804	-92,1	85,1	2,4
Ausland	1 042	-98,9	4 003	-97,4	14,9	3,8
Europa	860	-98,6	2 913	-97,1	72,8	3,4
EU-Länder	770	-98,4	2 577	-96,7	64,4	3,3
Belgien	50	-98,7	151	-97,3	3,8	3,0
Bulgarien	4	-98,0	8	-97,6	0,2	2,0
Dänemark	9	-99,2	14	-99,3	0,3	1,6
Estland	-	-	-	-	-	-
Finnland	12	-98,7	25	-98,5	0,6	2,1
Frankreich	45	-98,8	96	-98,3	2,4	2,1
Griechenland	15	-98,1	39	-97,8	1,0	2,6
Republik Irland	23	-95,4	26	-96,8	0,6	1,1
Italien	168	-93,5	328	-92,4	8,2	2,0
Kroatien	6	-97,5	228	-44,0	5,7	38,0
Lettland	-	-100,0	1	-99,4	-	-
Litauen	9	-91,0	13	-91,6	0,3	1,4
Luxemburg	8	-99,0	11	-99,1	0,3	1,4
Malta	1	-98,1	2	-98,2	-	2,0
Niederlande	116	-98,9	229	-98,6	5,7	2,0
Österreich	32	-98,9	162	-96,7	4,0	5,1
Polen	63	-96,5	600	-84,2	15,0	9,5
Portugal	10	-98,7	54	-95,5	1,3	5,4
Rumänien	17	-97,7	23	-98,3	0,6	1,4
Schweden	7	-99,5	13	-99,5	0,3	1,9
Slowakische Republik	-	-	-	-	-	-
Slowenien	8	-94,0	64	-70,5	1,6	8,0
Spanien	30	-99,2	46	-99,4	1,1	1,5
Tschechische Republik	4	-99,3	21	-97,9	0,5	5,3
Ungarn	8	-97,6	15	-97,4	0,4	1,9
Vereinigtes Königreich	125	-98,6	408	-97,3	10,2	3,3
Zypern	-	-	-	-	-	-
Island	-	-	-	-	-	-
Norwegen	-	-100,0	3	-99,7	0,1	-
Russland	10	-99,8	57	-99,3	1,4	5,7
Schweiz	52	-98,6	163	-97,5	4,1	3,1
Türkei	7	-99,6	10	-99,6	0,2	1,4
Ukraine	1	-99,8	11	-99,0	0,3	11,0
sonstige europäische Länder	20	-99,2	92	-97,5	2,3	4,6
Afrika	41	-95,1	119	-93,3	3,0	2,9
Republik Südafrika	2	-98,2	2	-99,1	-	1,0
sonstige afrikanische Länder	39	-94,6	117	-92,6	2,9	3,0
Asien	82	-99,5	747	-97,4	18,7	9,1
Arabische Golfstaaten	20	-99,4	159	-97,8	4,0	8,0
Volksrepublik China und Hongkong	18	-99,6	415	-94,6	10,4	23,1
Indien	-	-100,0	3	-99,9	0,1	-
Israel	-	-100,0	4	-99,2	0,1	-
Japan	41	-98,7	149	-97,4	3,7	3,6
Südkorea	-	-	-	-	-	-
Taiwan	-	-100,0	1	-99,8	-	-
sonstige asiatische Länder	3	-99,9	16	-99,6	0,4	5,3
Amerika	40	-99,4	185	-98,4	4,6	4,6
Kanada	2	-99,5	4	-99,5	0,1	2,0
USA	36	-99,3	146	-98,4	3,6	4,1
sonstige nordamerikanische Länder	-	-	-	-	-	-
Mittelamerika und Karibik	1	-99,6	1	-99,7	-	1,0
Brasilien	-	-100,0	3	-99,6	0,1	-
sonstige südamerikanische Länder	1	-99,6	31	-92,3	0,8	31,0
Australien	-	-100,0	4	-99,3	0,1	-
Neuseeland und Ozeanien	-	-	-	-	-	-
Ohne Angabe	19	-99,7	35	-99,7	0,9	1,8

Noch: 2.4 Leistung der Beherbergungsstätten nach Reisegebieten und Herkunftsländern

April 2020

Reisegebiet Herkunftsland (ständiger Wohnsitz)	Ankünfte		Übernachtungen			Mittlere Aufenthalts- dauer ³⁾
	aller Gäste	Verän- derung ¹⁾	aller Gäste	Verän- derung ¹⁾	Anteil ²⁾	
Ruhrgebiet	23 631	-91,8	102 841	-81,7	100	4,4
Bundesrepublik Deutschland	21 998	-90,7	97 354	-79,2	94,7	4,4
Ausland	1 633	-96,8	5 487	-94,3	5,3	3,4
Europa	1 291	-97,0	4 417	-94,3	80,5	3,4
EU-Länder	1 165	-96,8	3 862	-94,0	70,4	3,3
Belgien	89	-96,9	153	-96,3	2,8	1,7
Bulgarien	22	-93,6	90	-81,7	1,6	4,1
Dänemark	14	-99,0	27	-98,9	0,5	1,9
Estland	-	-100,0	1	-98,9	-	-
Finnland	1	-99,8	3	-99,6	0,1	3,0
Frankreich	45	-98,5	185	-96,5	3,4	4,1
Griechenland	4	-98,0	36	-91,1	0,7	9,0
Republik Irland	28	-88,6	44	-90,4	0,8	1,6
Italien	41	-97,2	99	-96,8	1,8	2,4
Kroatien	5	-96,6	22	-94,7	0,4	4,4
Lettland	-	-	-	-	-	-
Litauen	9	-94,6	29	-91,2	0,5	3,2
Luxemburg	11	-98,4	27	-97,4	0,5	2,5
Malta	-	-	-	-	-	-
Niederlande	269	-97,5	551	-96,7	10,0	2,0
Österreich	181	-93,3	545	-89,5	9,9	3,0
Polen	151	-93,6	606	-88,5	11,0	4,0
Portugal	26	-91,4	419	-39,5	7,6	16,1
Rumänien	16	-98,3	382	-79,3	7,0	23,9
Schweden	36	-96,8	88	-95,3	1,6	2,4
Slowakische Republik	25	-86,8	190	-82,7	3,5	7,6
Slowenien	1	-99,2	1	-99,7	-	1,0
Spanien	16	-98,7	22	-99,1	0,4	1,4
Tschechische Republik	5	-99,4	36	-97,2	0,7	7,2
Ungarn	7	-98,3	10	-98,7	0,2	1,4
Vereinigtes Königreich	162	-95,9	284	-96,3	5,2	1,8
Zypern	1	-97,1	12	-82,6	0,2	12,0
Island	-	-100,0	3	-91,7	0,1	-
Norwegen	4	-99,0	9	-99,1	0,2	2,3
Russland	14	-98,2	48	-97,0	0,9	3,4
Schweiz	47	-98,5	87	-98,5	1,6	1,9
Türkei	24	-96,4	120	-94,9	2,2	5,0
Ukraine	2	-99,7	2	-99,8	-	1,0
sonstige europäische Länder	35	-95,1	286	-80,2	5,2	8,2
Afrika	16	-96,9	75	-93,6	1,4	4,7
Republik Südafrika	1	-98,9	2	-99,1	-	2,0
sonstige afrikanische Länder	15	-96,5	73	-92,4	1,3	4,9
Asien	18	-99,2	323	-94,1	5,9	17,9
Arabische Golfstaaten	3	-98,2	223	-60,2	4,1	74,3
Volksrepublik China und Hongkong	5	-99,4	18	-98,8	0,3	3,6
Indien	-	-100,0	1	-99,9	-	-
Israel	-	-100,0	3	-98,8	0,1	-
Japan	-	-	-	-	-	-
Südkorea	-	-100,0	1	-99,5	-	-
Taiwan	-	-	-	-	-	-
sonstige asiatische Länder	10	-98,2	77	-92,5	1,4	7,7
Amerika	14	-99,4	51	-99,1	0,9	3,6
Kanada	-	-100,0	9	-98,6	0,2	-
USA	9	-99,5	30	-99,3	0,5	3,3
sonstige nordamerikanische Länder	-	-	-	-	-	-
Mittelamerika und Karibik	1	-99,1	2	-99,2	-	2,0
Brasilien	2	-98,7	4	-99,0	0,1	2,0
sonstige südamerikanische Länder	2	-98,5	6	-97,6	0,1	3,0
Australien	1	-99,5	21	-95,0	0,4	21,0
Neuseeland und Ozeanien	-	-100,0	1	-98,9	-	-
Ohne Angabe	293	-89,7	599	-89,2	10,9	2,0

Anmerkungen Seite 31

Noch: 2.4 Leistung der Beherbergungsstätten nach Reisegebieten und Herkunftsländern

April 2020

Reisegebiet Herkunftsland (ständiger Wohnsitz)	Ankünfte		Übernachtungen			Mittlere Aufenthalts- dauer ³⁾
	aller Gäste	Verän- derung ¹⁾	aller Gäste	Verän- derung ¹⁾	Anteil ²⁾	
Bergisches Städtedreieck	2 257	-92,6	8 463	-87,1	100	3,7
Bundesrepublik Deutschland	2 067	-92,0	8 016	-85,9	94,7	3,9
Ausland	190	-95,6	447	-94,8	5,3	2,4
Europa	168	-94,7	399	-93,4	89,3	2,4
EU-Länder	147	-94,3	367	-92,6	82,1	2,5
Belgien	12	-94,1	37	-88,9	8,3	3,1
Bulgarien	6	-81,8	95	+115,9	21,3	15,8
Dänemark	4	-96,6	4	-97,3	0,9	1,0
Estland	-	-	-	-	-	-
Finnland	-	-	-	-	-	-
Frankreich	12	-95,8	30	-93,7	6,7	2,5
Griechenland	-	-	-	-	-	-
Republik Irland	-	-	-	-	-	-
Italien	1	-99,1	3	-98,6	0,7	3,0
Kroatien	2	-85,7	2	-93,3	0,4	1,0
Lettland	-	-	-	-	-	-
Litauen	1	-91,7	1	-94,4	0,2	1,0
Luxemburg	-	-	-	-	-	-
Malta	-	-	-	-	-	-
Niederlande	53	-91,2	64	-93,7	14,3	1,2
Österreich	31	-76,2	88	-70,3	19,7	2,8
Polen	14	-94,6	29	-93,8	6,5	2,1
Portugal	-	-	-	-	-	-
Rumänien	2	-97,4	2	-99,4	0,4	1,0
Schweden	5	-96,1	8	-94,7	1,8	1,6
Slowakische Republik	3	-87,0	3	-93,2	0,7	1,0
Slowenien	-	-	-	-	-	-
Spanien	-	-	-	-	-	-
Tschechische Republik	1	-99,2	1	-99,5	0,2	1,0
Ungarn	-	-	-	-	-	-
Vereinigtes Königreich	-	-	-	-	-	-
Zypern	-	-	-	-	-	-
Island	-	-	-	-	-	-
Norwegen	-	-	-	-	-	-
Russland	1	-98,2	1	-99,2	0,2	1,0
Schweiz	19	-92,6	30	-94,0	6,7	1,6
Türkei	1	-98,5	1	-99,3	0,2	1,0
Ukraine	-	-	-	-	-	-
sonstige europäische Länder	-	-	-	-	-	-
Afrika	-	-	-	-	-	-
Republik Südafrika	-	-	-	-	-	-
sonstige afrikanische Länder	-	-	-	-	-	-
Asien	-	-100,0	2	-99,6	0,4	-
Arabische Golfstaaten	-	-	-	-	-	-
Volksrepublik China und Hongkong	-	-100,0	2	-99,1	0,4	-
Indien	-	-	-	-	-	-
Israel	-	-	-	-	-	-
Japan	-	-	-	-	-	-
Südkorea	-	-	-	-	-	-
Taiwan	-	-	-	-	-	-
sonstige asiatische Länder	-	-	-	-	-	-
Amerika	-	-	-	-	-	-
Kanada	-	-	-	-	-	-
USA	-	-	-	-	-	-
sonstige nordamerikanische Länder	-	-	-	-	-	-
Mittelamerika und Karibik	-	-	-	-	-	-
Brasilien	-	-	-	-	-	-
sonstige südamerikanische Länder	-	-	-	-	-	-
Australien	-	-	-	-	-	-
Neuseeland und Ozeanien	-	-	-	-	-	-
Ohne Angabe	22	-97,2	46	-96,5	10,3	2,1

Noch: 2.4 Leistung der Beherbergungsstätten nach Reisegebieten und Herkunftsländern

April 2020

Reisegebiet Herkunftsland (ständiger Wohnsitz)	Ankünfte		Übernachtungen			Mittlere Aufenthalts- dauer ³⁾
	aller Gäste	Verän- derung ¹⁾	aller Gäste	Verän- derung ¹⁾	Anteil ²⁾	
Nordrhein-Westfalen	121 989	-93,6	619 646	-85,5	100	5,1
Bundesrepublik Deutschland	110 043	-92,6	569 704	-83,4	91,9	5,2
Ausland	11 946	-97,1	49 942	-94,0	8,1	4,2
Europa	8 763	-97,2	35 381	-94,4	70,8	4,0
EU-Länder	7 380	-97,2	31 254	-94,2	62,6	4,2
Belgien	699	-97,9	1 572	-97,6	3,1	2,2
Bulgarien	92	-93,1	963	-69,6	1,9	10,5
Dänemark	153	-97,9	380	-97,2	0,8	2,5
Estland	13	-97,7	44	-95,2	0,1	3,4
Finnland	21	-99,2	79	-98,4	0,2	3,8
Frankreich	316	-98,4	765	-97,7	1,5	2,4
Griechenland	54	-97,4	237	-94,9	0,5	4,4
Republik Irland	114	-94,6	430	-88,8	0,9	3,8
Italien	350	-97,1	1 093	-95,1	2,2	3,1
Kroatien	69	-92,8	694	-78,0	1,4	10,1
Lettland	31	-94,8	362	-70,7	0,7	11,7
Litauen	44	-95,5	274	-86,8	0,5	6,2
Luxemburg	88	-98,3	276	-96,7	0,6	3,1
Malta	1	-99,4	5	-98,8	-	5,0
Niederlande	1 964	-97,8	4 071	-97,9	8,2	2,1
Österreich	624	-95,6	2 111	-92,1	4,2	3,4
Polen	1 181	-88,9	8 872	-71,2	17,8	7,5
Portugal	124	-94,7	942	-80,9	1,9	7,6
Rumänien	193	-94,6	2 500	-74,4	5,0	13,0
Schweden	82	-98,6	254	-97,4	0,5	3,1
Slowakische Republik	86	-93,7	678	-83,3	1,4	7,9
Slowenien	84	-88,5	911	-46,8	1,8	10,8
Spanien	100	-99,1	354	-98,4	0,7	3,5
Tschechische Republik	130	-96,7	785	-89,5	1,6	6,0
Ungarn	104	-96,5	1 120	-83,8	2,2	10,8
Vereinigtes Königreich	662	-97,7	1 469	-97,2	2,9	2,2
Zypern	1	-99,5	13	-97,3	-	13,0
Island	12	-94,2	26	-93,8	0,1	2,2
Norwegen	22	-99,0	67	-98,4	0,1	3,0
Russland	68	-99,2	401	-97,8	0,8	5,9
Schweiz	364	-98,1	991	-97,2	2,0	2,7
Türkei	86	-98,4	466	-95,6	0,9	5,4
Ukraine	15	-99,4	133	-97,3	0,3	8,9
sonstige europäische Länder	816	-87,5	2 043	-86,4	4,1	2,5
Afrika	139	-95,5	2 068	-75,5	4,1	14,9
Republik Südafrika	5	-99,1	37	-96,8	0,1	7,4
sonstige afrikanische Länder	134	-94,7	2 031	-72,0	4,1	15,2
Asien	203	-99,5	4 598	-94,3	9,2	22,7
Arabische Golfstaaten	44	-99,2	1 260	-90,5	2,5	28,6
Volksrepublik China und Hongkong	38	-99,7	646	-97,3	1,3	17,0
Indien	17	-99,5	417	-95,4	0,8	24,5
Israel	-	-100,0	13	-99,5	-	-
Japan	46	-99,2	194	-98,2	0,4	4,2
Südkorea	7	-99,5	153	-95,1	0,3	21,9
Taiwan	6	-99,6	39	-98,3	0,1	6,5
sonstige asiatische Länder	45	-99,4	1 876	-87,5	3,8	41,7
Amerika	1 493	-94,5	3 614	-93,3	7,2	2,4
Kanada	12	-99,4	29	-99,3	0,1	2,4
USA	1 450	-93,0	3 163	-92,0	6,3	2,2
sonstige nordamerikanische Länder	1	-99,5	1	-99,7	-	1,0
Mittelamerika und Karibik	8	-99,3	83	-97,0	0,2	10,4
Brasilien	9	-99,5	75	-98,1	0,2	8,3
sonstige südamerikanische Länder	13	-99,0	263	-90,8	0,5	20,2
Australien	11	-99,4	64	-98,2	0,1	5,8
Neuseeland und Ozeanien	1	-99,7	3	-99,5	-	3,0
Ohne Angabe	1 336	-95,7	4 214	-92,1	8,4	3,2

Anmerkungen Seite 31

3.1 Leistung der Beherbergungsstätten nach Verwaltungsbezirken

Januar bis April 2020

Amtliche Schlüsselnummer	Verwaltungsbezirk	Ankünfte				Übernachtungen	
		aller Gäste	Veränderung ¹⁾	ausländischer Gäste	Veränderung ¹⁾	aller Gäste	Veränderung ¹⁾
	Kreisfreie Städte						
111 000	Düsseldorf	562 243	-41,9	202 278	-43,3	941 015	-40,4
112 000	Duisburg	50 690	-42,0	9 173	-45,3	108 798	-35,3
113 000	Essen	143 219	-42,8	26 626	-46,1	308 304	-39,2
114 000	Krefeld	26 906	-40,7	5 713	-48,4	46 415	-39,3
116 000	Mönchengladbach	37 752	-42,7	7 821	-39,4	63 865	-41,9
117 000	Mülheim an der Ruhr	18 345	-38,9	2 653	-38,1	37 686	-34,6
119 000	Oberhausen	49 785	-31,7	7 706	-35,8	118 398	-21,3
120 000	Remscheid	11 924	-45,1	1 398	-66,3	22 308	-37,2
122 000	Solingen	7 159	-49,6	1 282	-43,0	13 481	-51,4
124 000	Wuppertal	55 711	-28,7	6 951	-37,1	142 646	-28,6
154 000	Kreis Kleve	57 412	-47,2	12 588	-45,8	131 891	-43,2
154 004	Bedburg-Hau
154 008	Emmerich am Rhein, Stadt	2 389	-48,9	497	-55,8	5 744	-46,1
154 012	Geldern, Stadt	6 021	-41,6	344	-48,6	27 699	-24,1
154 016	Goch, Stadt	5 615	-55,6	919	-53,8	14 457	-45,6
154 020	Issum
154 024	Kalkar, Stadt
154 028	Kerken	686	-45,3	96	-57,3	1 123	-45,3
154 032	Kevelaer, Stadt	5 222	-42,4	625	-54,7	12 860	-32,5
154 036	Kleve, Stadt	7 164	-50,3	1 187	-47,7	13 780	-50,1
154 040	Kranenburg	2 219	-55,1	87	-85,7	5 276	-57,4
154 044	Rees, Stadt	4 240	-37,0	829	+3,5	7 269	-43,9
154 048	Rheurd
154 052	Straelen, Stadt	2 730	-41,4	251	-54,4	6 036	-38,0
154 056	Uedem	2 223	-36,1	24	-51,0	5 082	-51,6
154 060	Wachtendonk
154 064	Weeze	6 519	-44,4	3 487	-40,1	8 297	-46,0
158 000	Kreis Mettmann	103 748	-43,2	21 359	-47,6	202 556	-37,3
158 004	Erkrath, Stadt
158 008	Haan, Stadt	5 473	-42,5	845	-43,4	10 803	-38,1
158 012	Heiligenhaus, Stadt	3 287	-10,3	905	+43,9	3 858	-34,6
158 016	Hilden, Stadt	12 105	-40,9	1 751	-50,1	31 260	-34,6
158 020	Langenfeld (Rhld.), Stadt	5 214	-44,5	674	-30,5	14 903	-21,8
158 024	Mettmann, Stadt	17 786	-40,6	4 271	-46,4	32 011	-37,9
158 026	Monheim am Rhein, Stadt	8 858	-53,3	2 711	-49,2	17 404	-44,0
158 028	Ratingen, Stadt	41 223	-43,8	8 319	-55,8	73 675	-37,6
158 032	Velbert, Stadt	6 983	-42,6	1 540	+11,4	11 929	-41,6
158 036	Wülfrath, Stadt
162 000	Rhein-Kreis Neuss	81 614	-37,8	19 360	-35,5	222 707	-25,8
162 004	Dormagen, Stadt	6 408	-31,9	1 015	-51,4	31 836	-12,9
162 008	Grevenbroich, Stadt	5 667	-35,1	1 706	+115,1	12 587	-32,8
162 012	Jüchen, Stadt
162 016	Kaarst, Stadt	8 393	-42,2	1 818	-43,4	14 719	-34,8
162 020	Korschenbroich, Stadt
162 022	Meerbusch, Stadt	7 136	-38,3	1 113	-45,9	48 393	-17,1
162 024	Neuss, Stadt	50 926	-38,0	13 430	-35,7	85 808	-33,8
162 028	Rommerskirchen	312	-54,5	64	-68,9	796	-53,6
166 000	Kreis Viersen	32 623	-33,5	4 969	-28,2	67 721	-30,6
166 004	Brüggen	1 830	-52,7	257	-52,4	4 166	-50,9
166 008	Grefrath
166 012	Kempen, Stadt	2 590	-34,7	138	-60,5	8 303	-30,4
166 016	Nettetal, Stadt	12 960	-29,5	2 310	-20,2	22 769	-33,0
166 020	Niederkrüchten	1 137	-47,7	303	-17,2	3 021	-39,6
166 024	Schwalmtal
166 028	Tönisvorst, Stadt	874	-15,0	103	-26,4	1 549	-4,1
166 032	Viersen, Stadt	2 921	-32,6	215	-37,9	4 886	-31,1
166 036	Willich, Stadt	8 421	-29,5	1 416	-18,8	19 571	-16,4
170 000	Kreis Wesel	63 559	-44,6	7 534	-53,3	127 653	-41,4
170 004	Alpen	792	-59,3	144	-66,8	1 570	-65,0
170 008	Dinslaken, Stadt	4 704	-28,9	533	-25,4	9 935	-25,0
170 012	Hamminkeln, Stadt	3 471	-44,9	163	-52,8	18 237	-27,3
170 016	Hünxe
170 020	Kamp-Lintfort, Stadt	4 572	-42,5	295	-42,4	7 884	-40,3

1) Veränderung gegenüber dem Vorjahreszeitraum in % – 2) mittlere Aufenthaltsdauer (in Tagen) = Übernachtungen / Ankünfte – 3) mittlere Auslastung der angebotenen-Betten = (Übernachtungen / angebotene Bettentage) * 100

Noch: 3.1 Leistung der Beherbergungsstätten nach Verwaltungsbezirken

Januar bis April 2020

Amtliche Schlüsselnummer	Verwaltungsbezirk	Übernachtungen		Mittlere Aufenthaltsdauer ²⁾		Mittlere Auslastung der angebotenen Betten ³⁾
		ausländischer Gäste	Veränderung ¹⁾	aller Gäste	ausländischer Gäste	
	Kreisfreie Städte					
111 000	Düsseldorf	368 424	-42,1	1,7	1,8	33,5
112 000	Duisburg	17 261	-42,0	2,1	1,9	29,1
113 000	Essen	55 281	-42,9	2,2	2,1	30,2
114 000	Krefeld	10 122	-46,2	1,7	1,8	25,4
116 000	Mönchengladbach	12 130	-44,1	1,7	1,6	29,7
117 000	Mülheim an der Ruhr	6 731	-37,5	2,1	2,5	21,0
119 000	Oberhausen	15 720	-31,1	2,4	2,0	35,5
120 000	Remscheid	2 159	-69,3	1,9	1,5	21,8
122 000	Solingen	2 824	-49,1	1,9	2,2	14,5
124 000	Wuppertal	13 975	-38,5	2,6	2,0	32,7
	Kreis Kleve	28 383	-36,8	2,3	2,3	20,7
154 004	Bedburg-Hau
154 008	Emmerich am Rhein, Stadt	2 076	-35,1	2,4	4,2	21,6
154 012	Geldern, Stadt	1 134	-26,1	4,6	3,3	42,9
154 016	Goch, Stadt	3 792	-14,1	2,6	4,1	24,0
154 020	Issum
154 024	Kalkar, Stadt
154 028	Kerken	204	-53,3	1,6	2,1	9,6
154 032	Kevelaer, Stadt	3 629	-3,9	2,5	5,8	17,3
154 036	Kleve, Stadt	2 471	-47,6	1,9	2,1	18,7
154 040	Kranenburg	578	-70,0	2,4	6,6	19,3
154 044	Rees, Stadt	1 278	-9,1	1,7	1,5	23,7
154 048	Rheurdt
154 052	Straelen, Stadt	930	-57,6	2,2	3,7	23,7
154 056	Uedem	24	-57,9	2,3	1,0	30,4
154 060	Wachtendonk
154 064	Weeze	3 721	-40,0	1,3	1,1	17,7
	Kreis Mettmann	43 730	-42,2	2,0	2,0	26,8
158 004	Erkrath, Stadt
158 008	Haan, Stadt	1 787	-41,5	2,0	2,1	26,6
158 012	Heiligenhaus, Stadt	1 122	-19,2	1,2	1,2	15,4
158 016	Hilden, Stadt	4 896	-40,7	2,6	2,8	26,7
158 020	Langenfeld (Rhld.), Stadt	1 555	-22,5	2,9	2,3	27,1
158 024	Mettmann, Stadt	8 602	-42,8	1,8	2,0	30,9
158 026	Monheim am Rhein, Stadt	5 850	-36,5	2,0	2,2	21,7
158 028	Ratingen, Stadt	15 380	-50,4	1,8	1,8	29,7
158 032	Velbert, Stadt	2 283	-13,1	1,7	1,5	21,3
158 036	Wülfrath, Stadt
	Rhein-Kreis Neuss	37 942	-31,5	2,7	2,0	34,2
162 004	Dormagen, Stadt	3 413	-38,5	5,0	3,4	39,3
162 008	Grevenbroich, Stadt	2 956	+89,6	2,2	1,7	21,2
162 012	Jüchen, Stadt
162 016	Kaarst, Stadt	4 251	-35,9	1,8	2,3	28,5
162 020	Korschenbroich, Stadt
162 022	Meerbusch, Stadt	5 366	-35,4	6,8	4,8	46,9
162 024	Neuss, Stadt	21 218	-32,7	1,7	1,6	28,5
162 028	Rommerskirchen	186	-61,9	2,6	2,9	10,5
	Kreis Viersen	10 701	-18,8	2,1	2,2	23,1
166 004	Brüggen	466	-58,5	2,3	1,8	12,2
166 008	Grefrath
166 012	Kempfen, Stadt	492	-58,7	3,2	3,6	21,7
166 016	Nettetal, Stadt	2 973	-20,1	1,8	1,3	26,5
166 020	Niederkrüchten	1 050	+25,0	2,7	3,5	25,6
166 024	Schwalmtal
166 028	Tönisvorst, Stadt	189	-41,5	1,8	1,8	19,8
166 032	Viersen, Stadt	389	-36,2	1,7	1,8	21,1
166 036	Willich, Stadt	4 748	+1,2	2,3	3,4	27,9
	Kreis Wesel	16 799	-48,3	2,0	2,2	23,7
170 004	Alpen	403	-64,7	2,0	2,8	11,6
170 008	Dinslaken, Stadt	1 268	-23,2	2,1	2,4	22,4
170 012	Hamminkeln, Stadt	1 942	+9,5	5,3	11,9	47,0
170 016	Hünxe
170 020	Kamp-Lintfort, Stadt	622	-26,9	1,7	2,1	18,0

Anmerkungen Seite 44

Noch: 3.1 Leistung der Beherbergungsstätten nach Verwaltungsbezirken

Januar bis April 2020

Amtliche Schlüsselnummer	Verwaltungsbezirk	Ankünfte				Übernachtungen	
		aller Gäste	Veränderung ¹⁾	ausländischer Gäste	Veränderung ¹⁾	aller Gäste	Veränderung ¹⁾
	Noch: Kreis Wesel						
170 024	Moers, Stadt	12 716	-38,8	2 287	-51,0	20 850	-37,8
170 028	Neukirchen-Vluyn, Stadt	3 411	-42,3	325	-49,3	5 805	-37,8
170 032	Rheinberg, Stadt	1 552	-43,5	431	-57,5	2 852	-47,7
170 036	Schermbeck	6 415	-41,7	477	-52,9	11 867	-38,1
170 040	Sonsbeck
170 044	Voerde (Niederrhein), Stadt	1 669	-27,6	145	-33,8	4 010	-20,1
170 048	Wesel, Stadt	12 477	-55,0	1 960	-57,3	22 667	-50,3
170 052	Xanten, Stadt	8 226	-53,6	540	-64,0	16 024	-53,0
100 000	Reg.-Bez. Düsseldorf	1 302 690	-41,3	337 411	-43,6	2 555 444	-37,4
	Kreisfreie Städte						
314 000	Bonn	156 205	-42,7	24 096	-49,7	300 222	-40,1
315 000	Köln	675 496	-42,9	187 843	-46,6	1 169 679	-42,2
316 000	Leverkusen	24 477	-36,8	5 767	-47,7	48 733	-33,3
	Städteregion Aachen	117 472	-43,5	31 473	-48,1	250 833	-39,9
334 002	Aachen, kreisfreie Stadt	83 880	-43,6	24 947	-45,1	169 332	-40,9
334 004	Alsdorf, Stadt
334 008	Baesweiler, Stadt
334 012	Eschweiler, Stadt	3 776	-31,5	527	-62,1	7 841	-21,7
334 016	Herzogenrath, Stadt
334 020	Monschau, Stadt	11 126	-43,6	3 324	-53,5	25 470	-37,5
334 024	Roetgen	1 237	-51,1	203	-56,4	1 842	-54,5
334 028	Simmerath	6 367	-54,8	1 441	-65,5	21 492	-50,0
334 032	Stolberg (Rhld.), Stadt	2 845	-28,2	324	-49,7	6 736	-23,5
334 036	Würselen, Stadt
358 000	Kreis Düren	34 879	-43,9	7 662	-49,6	87 187	-42,3
358 004	Aldenhoven
358 008	Düren, Stadt	11 922	-33,0	1 771	-44,8	22 136	-27,0
358 012	Heimbach, Stadt
358 016	Hürtgenwald	2 693	-43,6	377	-57,0	4 923	-50,1
358 020	Inden
358 024	Jülich, Stadt
358 028	Kreuzau	877	-38,1	22	-72,5	2 095	-33,2
358 032	Langenwehe
358 036	Linnich, Stadt
358 040	Merzenich
358 044	Nideggen, Stadt	2 952	-60,7	385	-64,4	7 661	-59,0
358 048	Niederzier	1 073	-36,0	56	+43,6	2 501	-30,8
358 052	Nörvenich
358 056	Titz
358 060	Vettweiß
362 000	Rhein-Erft-Kreis	75 659	-44,7	11 451	-56,2	295 808	-27,5
362 004	Bedburg, Stadt	2 211	-43,1	338	-12,4	3 879	-41,6
362 008	Bergheim, Stadt	3 380	-26,4	763	-21,3	14 088	-25,2
362 012	Brühl, Stadt	24 018	-52,3	3 769	-65,9	111 987	-30,8
362 016	Elsdorf, Stadt
362 020	Erfstadt, Stadt	1 199	-54,6	14	-26,3	3 120	-52,6
362 024	Frechen, Stadt	11 831	-43,7	1 552	-59,6	19 358	-46,3
362 028	Hürth, Stadt	15 607	-35,1	2 824	-48,7	101 703	-9,9
362 032	Kerpen, Stadt	8 766	-45,4	1 200	-48,2	24 373	-33,8
362 036	Pulheim, Stadt	5 258	-36,6	593	-52,6	9 895	-34,8
362 040	Wesseling, Stadt
366 000	Kreis Euskirchen	45 150	-39,1	4 666	-50,3	115 712	-44,6
366 004	Bad Münstereifel, Stadt	7 098	-38,7	271	-58,5	18 924	-29,6
366 008	Blankenheim	5 320	-47,0	170	-71,9	13 108	-47,6
366 012	Dahlem
366 016	Euskirchen, Stadt	10 000	-27,4	1 414	-34,7	16 956	-25,6
366 020	Hellenthal	2 030	-54,8	275	-65,5	4 292	-56,7
366 024	Kall
366 028	Mechernich, Stadt	1 784	-22,0	81	-31,9	2 983	-38,6
366 032	Nettersheim	1 827	-61,8	3	-75,0	7 075	-82,8
366 036	Schleiden, Stadt	5 455	-39,1	581	-59,5	15 303	-34,8
366 040	Weilerswist
366 044	Zulpich, Stadt	1 708	-13,4	32	-33,3	9 255	+3,3

Anmerkungen Seite 44

Noch: 3.1 Leistung der Beherbergungsstätten nach Verwaltungsbezirken

Januar bis April 2020

Amtliche Schlüsselnummer	Verwaltungsbezirk	Übernachtungen		Mittlere Aufenthaltsdauer ²⁾		Mittlere Auslastung der angebotenen Betten ³⁾
		ausländischer Gäste	Veränderung ¹⁾	aller Gäste	ausländischer Gäste	
	Noch: Kreis Wesel					
170 024	Moers, Stadt	3 930	-51,1	1,6	1,7	24,1
170 028	Neukirchen-Vluyn, Stadt	585	-47,3	1,7	1,8	23,5
170 032	Rheinberg, Stadt	957	-59,5	1,8	2,2	16,2
170 036	Schermbeck	929	-50,0	1,8	1,9	24,6
170 040	Sonsbeck
170 044	Voerde (Niederrhein), Stadt	261	-43,5	2,4	1,8	22,3
170 048	Wesel, Stadt	4 215	-57,0	1,8	2,2	23,4
170 052	Xanten, Stadt	1 338	-50,1	1,9	2,5	22,7
100 000	Reg.-Bez. Düsseldorf	642 182	-41,3	2,0	1,9	29,7
	Kreisfreie Städte					
314 000	Bonn	48 832	-50,0	1,9	2,0	31,1
315 000	Köln	362 419	-44,9	1,7	1,9	36,7
316 000	Leverkusen	12 197	-46,5	2,0	2,1	26,7
	Städteregion Aachen					
334 000	Aachen, kreisfreie Stadt	62 013	-44,0	2,1	2,0	24,2
334 002	Aachen, kreisfreie Stadt	48 879	-40,1	2,0	2,0	27,7
334 004	Alsdorf, Stadt
334 008	Baesweiler, Stadt
334 012	Eschweiler, Stadt	1 034	-48,5	2,1	2,0	21,7
334 016	Herzogenrath, Stadt
334 020	Monschau, Stadt	5 739	-50,9	2,3	1,7	20,6
334 024	Roetgen	318	-59,8	1,5	1,6	10,8
334 028	Simmerath	3 602	-65,2	3,4	2,5	13,5
334 032	Stolberg (Rhld.), Stadt	857	-39,6	2,4	2,6	25,4
334 036	Würselen, Stadt
358 000	Kreis Düren	25 587	-48,2	2,5	3,3	19,4
358 004	Aldenhoven
358 008	Düren, Stadt	3 544	-35,4	1,9	2,0	23,3
358 012	Heimbach, Stadt
358 016	Hürtgenwald	872	-58,1	1,8	2,3	20,4
358 020	Inden
358 024	Jülich, Stadt
358 028	Kreuzau	32	-86,1	2,4	1,5	15,5
358 032	Langerwehe
358 036	Linnich, Stadt
358 040	Merzenich
358 044	Nideggen, Stadt	1 344	-52,5	2,6	3,5	9,4
358 048	Niederzier	171	+144,3	2,3	3,1	21,8
358 052	Nörvenich
358 056	Titz
358 060	Vettweiß
362 000	Rhein-Erft-Kreis	39 896	-31,7	3,9	3,5	35,2
362 004	Bedburg, Stadt	982	-42,2	1,8	2,9	9,5
362 008	Bergheim, Stadt	5 763	-11,0	4,2	7,6	29,4
362 012	Brühl, Stadt	5 348	-66,3	4,7	1,4	39,1
362 016	Elsdorf, Stadt
362 020	Erfstadt, Stadt	42	-2,3	2,6	3,0	19,6
362 024	Frechen, Stadt	2 796	-59,9	1,6	1,8	25,6
362 028	Hürth, Stadt	20 326	+9,8	6,5	7,2	52,9
362 032	Kerpen, Stadt	2 476	-41,5	2,8	2,1	23,8
362 036	Pulheim, Stadt	1 097	-51,0	1,9	1,8	24,5
362 040	Wesseling, Stadt
366 000	Kreis Euskirchen	15 065	-46,3	2,6	3,2	18,2
366 004	Bad Münstereifel, Stadt	653	-44,4	2,7	2,4	20,1
366 008	Blankenheim	653	-64,9	2,5	3,8	17,6
366 012	Dahlem
366 016	Euskirchen, Stadt	2 608	-3,9	1,7	1,8	25,8
366 020	Hellenthal	656	-64,7	2,1	2,4	7,7
366 024	Kall
366 028	Mechernich, Stadt	193	-31,6	1,7	2,4	11,9
366 032	Nettersheim	93	-73,3	3,9	31,0	13,9
366 036	Schleiden, Stadt	1 833	-58,3	2,8	3,2	14,2
366 040	Weilerswist
366 044	Zülpich, Stadt	55	-27,6	5,4	1,7	59,8

Anmerkungen Seite 44

Noch: 3.1 Leistung der Beherbergungsstätten nach Verwaltungsbezirken

Januar bis April 2020

Amtliche Schlüsselnummer	Verwaltungsbezirk	Ankünfte				Übernachtungen	
		aller Gäste	Veränderung ¹⁾	ausländischer Gäste	Veränderung ¹⁾	aller Gäste	Veränderung ¹⁾
370 000	Kreis Heinsberg	16 910	-41,2	2 028	-45,3	38 199	-43,3
370 004	Erkelenz, Stadt	3 018	-28,3	347	-46,1	6 240	-29,1
370 008	Gangelt
370 012	Geilenkirchen, Stadt
370 016	Heinsberg, Stadt	2 959	-21,3	520	-43,2	4 977	-9,0
370 020	Hückelhoven, Stadt	1 768	-47,1	192	-52,2	3 227	-45,0
370 024	Selfkant	-	-100,0	-	-	-	-100,0
370 028	Übach-Palenberg, Stadt
370 032	Waldfeucht
370 036	Wassenberg, Stadt	1 700	-52,6	194	-54,6	3 246	-50,1
370 040	Wegberg, Stadt	4 610	-45,7	268	-1,1	13 194	-49,7
374 000	Oberbergischer Kreis	42 706	-48,9	3 744	-42,8	164 372	-35,9
374 004	Bergneustadt, Stadt
374 008	Engelskirchen
374 012	Gummersbach, Stadt	10 272	-48,8	2 106	-47,7	21 902	-47,2
374 016	Hückeswagen, Stadt
374 020	Lindlar
374 024	Marienheide
374 028	Morsbach
374 032	Nümbrecht
374 036	Radevormwald, Stadt	4 762	-41,9	40	-76,2	16 078	-32,1
374 040	Reichshof	1 377	-37,0	37	+37,0	21 583	-18,1
374 044	Waldröhl, Stadt
374 048	Wiehl, Stadt	3 731	-49,1	288	-51,0	7 321	-50,7
374 052	Wipperfürth, Stadt	2 141	-48,1	156	-47,3	5 313	-45,6
378 000	Rhein.-Berg. Kreis	40 777	-42,4	4 648	-43,6	110 540	-35,0
378 004	Bergisch Gladbach, Stadt	16 721	-38,6	2 612	-37,1	35 968	-35,4
378 008	Burscheid, Stadt
378 012	Kürten
378 016	Leichlingen (Rhld.), Stadt
378 020	Odenthal	5 129	-49,0	132	-59,1	10 721	-37,5
378 024	Overath, Stadt	2 667	-40,6	598	-45,2	7 329	-28,2
378 028	Rösrath, Stadt	4 182	-46,2	288	-61,7	7 635	-47,1
378 032	Wermelskirchen, Stadt	6 015	-46,2	379	-59,3	10 112	-49,5
382 000	Rhein-Sieg-Kreis	109 423	-40,4	11 756	-49,8	246 086	-36,5
382 004	Alfter	2 281	-40,4	110	-33,7	6 110	-34,7
382 008	Bad Honnef, Stadt	13 762	-35,0	943	-52,5	25 584	-41,5
382 012	Bornheim, Stadt	4 693	-32,0	414	-43,7	11 686	-38,6
382 016	Eitorf
382 020	Hennef (Sieg), Stadt	9 328	-41,6	505	-60,4	43 714	-25,9
382 024	Königswinter, Stadt	26 224	-36,0	3 473	-40,5	46 670	-35,2
382 028	Lohmar, Stadt	1 868	-49,8	176	-47,3	3 227	-46,9
382 032	Meckenheim, Stadt	2 954	-31,3	324	-37,6	6 643	-17,7
382 036	Much	3 294	-63,8	270	-80,5	7 228	-45,5
382 040	Neunkirchen-Seelscheid
382 044	Niederkassel, Stadt	2 912	-46,6	605	-49,4	5 129	-45,5
382 048	Rheinbach, Stadt	5 096	-40,4	1 062	-3,5	9 454	-34,7
382 052	Ruppichteroth
382 056	Sankt Augustin, Stadt
382 060	Siegburg, Stadt	12 522	-45,0	1 628	-43,7	29 919	-33,2
382 064	Swisttal
382 068	Troisdorf, Stadt	12 778	-32,4	1 479	-66,5	23 508	-34,3
382 072	Wachtberg	1 877	-45,7	111	-40,6	4 100	-40,8
382 076	Windeck
300 000	Reg.-Bez. Köln	1 339 154	-42,8	295 134	-47,7	2 827 371	-39,4
	Kreisfreie Städte						
512 000	Bottrop	6 778	-38,6	803	-62,1	16 318	-31,3
513 000	Gelsenkirchen	27 873	-38,0	3 769	-53,9	78 120	-30,8
515 000	Münster	114 812	-42,7	8 465	-53,5	233 424	-41,7

Anmerkungen Seite 44

Noch: 3.1 Leistung der Beherbergungsstätten nach Verwaltungsbezirken

Januar bis April 2020

Amtliche Schlüsselnummer	Verwaltungsbezirk	Übernachtungen		Mittlere Aufenthaltsdauer ²⁾		Mittlere Auslastung der angebotenen Betten ³⁾
		ausländischer Gäste	Veränderung ¹⁾	aller Gäste	ausländischer Gäste	
370 000	Kreis Heinsberg	5 181	-41,0	2,3	2,6	22,1
370 004	Erkelenz, Stadt	937	-41,5	2,1	2,7	25,5
370 008	Gangelt
370 012	Geilenkirchen, Stadt
370 016	Heinsberg, Stadt	827	-33,0	1,7	1,6	36,5
370 020	Hückelhoven, Stadt	395	-51,2	1,8	2,1	17,0
370 024	Selfkant	-	-	-	-	-
370 028	Übach-Palenberg, Stadt
370 032	Waldfeucht
370 036	Wassenberg, Stadt	291	-67,3	1,9	1,5	11,4
370 040	Wegberg, Stadt	1 206	+18,2	2,9	4,5	30,5
374 000	Oberbergischer Kreis	9 524	-38,5	3,8	2,5	29,9
374 004	Bergneustadt, Stadt
374 008	Engelskirchen
374 012	Gummersbach, Stadt	4 519	-50,8	2,1	2,1	29,6
374 016	Hückeswagen, Stadt
374 020	Lindlar
374 024	Marienheide
374 028	Morsbach
374 032	Nümbrecht
374 036	Radevormwald, Stadt	55	-80,6	3,4	1,4	24,6
374 040	Reichshof	713	x	15,7	19,3	51,3
374 044	Waldbröl, Stadt
374 048	Wiehl, Stadt	599	-40,7	2,0	2,1	18,8
374 052	Wipperfürth, Stadt	308	-60,3	2,5	2,0	18,1
378 000	Rhein.-Berg. Kreis	10 660	-45,3	2,7	2,3	29,7
378 004	Bergisch Gladbach, Stadt	4 553	-47,1	2,2	1,7	27,2
378 008	Burscheid, Stadt
378 012	Kürten
378 016	Leichlingen (Rhld.), Stadt
378 020	Odenthal	260	-54,4	2,1	2,0	28,3
378 024	Overath, Stadt	2 346	-33,1	2,7	3,9	19,8
378 028	Rösrath, Stadt	554	-57,6	1,8	1,9	29,5
378 032	Wermelskirchen, Stadt	776	-59,1	1,7	2,0	18,4
382 000	Rhein-Sieg-Kreis	29 924	-41,4	2,2	2,5	27,0
382 004	Alfter	370	-35,5	2,7	3,4	28,6
382 008	Bad Honnef, Stadt	2 573	-57,0	1,9	2,7	24,2
382 012	Bornheim, Stadt	1 431	-55,7	2,5	3,5	21,9
382 016	Eitorf
382 020	Hennef (Sieg), Stadt	1 164	-55,5	4,7	2,3	42,1
382 024	Königswinter, Stadt	5 635	-46,8	1,8	1,6	25,0
382 028	Lohmar, Stadt	414	-38,5	1,7	2,4	15,9
382 032	Meckenheim, Stadt	667	-44,5	2,2	2,1	26,9
382 036	Much	666	-70,2	2,2	2,5	24,9
382 040	Neunkirchen-Seelscheid
382 044	Niederkassel, Stadt	1 401	-45,9	1,8	2,3	20,3
382 048	Rheinbach, Stadt	1 926	+9,9	1,9	1,8	28,1
382 052	Ruppichteroth
382 056	Sankt Augustin, Stadt
382 060	Siegburg, Stadt	9 042	-3,5	2,4	5,6	31,3
382 064	Swisttal
382 068	Troisdorf, Stadt	3 085	-58,4	1,8	2,1	32,3
382 072	Wachtberg	299	-26,0	2,2	2,7	14,0
382 076	Windeck
300 000	Reg.-Bez. Köln	621 298	-44,5	2,1	2,1	30,5
	Kreisfreie Städte					
512 000	Bottrop	1 411	-61,6	2,4	1,8	26,3
513 000	Gelsenkirchen	7 980	-49,1	2,8	2,1	31,8
515 000	Münster	15 336	-50,6	2,0	1,8	26,1

Anmerkungen Seite 44

Noch: 3.1 Leistung der Beherbergungsstätten nach Verwaltungsbezirken

Januar bis April 2020

Amtliche Schlüsselnummer	Verwaltungsbezirk	Ankünfte				Übernachtungen	
		aller Gäste	Veränderung ¹⁾	ausländischer Gäste	Veränderung ¹⁾	aller Gäste	Veränderung ¹⁾
554 000	Kreis Borken	51 361	-39,8	8 132	-34,2	110 656	-36,3
554 004	Ahaus, Stadt	4 650	-38,2	615	-35,0	10 074	-34,7
554 008	Bocholt, Stadt	8 048	-36,4	1 254	-36,3	18 265	-30,5
554 012	Borken, Stadt	6 665	-38,5	496	-43,2	16 303	-39,1
554 016	Gescher, Stadt
554 020	Gronau (Westf.), Stadt	7 328	-34,3	1 569	-27,5	18 555	-26,8
554 024	Heek
554 028	Heiden
554 032	Isselburg, Stadt
554 036	Legden	5 866	-35,8	866	-26,7	11 708	-32,8
554 040	Raesfeld
554 044	Reken	2 043	-63,4	92	-61,7	4 085	-60,2
554 048	Rhede, Stadt
554 052	Schöppingen	1 569	-42,3	82	-30,5	2 993	-51,7
554 056	Stadtlohn, Stadt
554 060	Südlohn
554 064	Velen, Stadt	2 048	-55,4	1 393	-37,6	4 414	-51,1
554 068	Vreden, Stadt	1 705	-49,8	177	-67,9	3 596	-48,8
558 000	Kreis Coesfeld	38 063	-37,1	2 507	-46,6	145 909	-28,0
558 004	Ascheberg	2 564	-49,2	376	-44,0	4 590	-49,4
558 008	Billerbeck, Stadt
558 012	Coesfeld, Stadt	6 413	-34,4	383	-36,1	10 889	-32,4
558 016	Dülmen, Stadt	4 812	-20,8	424	-25,9	11 097	-10,8
558 020	Havixbeck
558 024	Lüdinghausen, Stadt	2 681	-47,4	306	-72,6	4 764	-44,8
558 028	Nordkirchen	5 329	-0,5	25	-3,8	81 752	-17,3
558 032	Nottuln	4 142	-41,1	128	-67,2	9 297	-39,6
558 036	Olfen, Stadt
558 040	Rosendahl
558 044	Senden	4 292	-44,2	284	-42,3	7 566	-41,5
562 000	Kreis Recklinghausen	62 012	-40,8	6 574	-58,2	131 844	-35,1
562 004	Castrop-Rauxel, Stadt	6 575	-39,3	696	-39,6	12 590	-33,6
562 008	Datteln, Stadt	6 517	-36,9	78	-66,8	15 469	-33,7
562 012	Dorsten, Stadt	5 156	-39,9	466	-56,2	14 382	-34,6
562 014	Gladbeck, Stadt	8 935	-46,3	2 948	-59,6	14 287	-43,9
562 016	Haltern am See, Stadt	10 496	-46,3	296	-67,7	21 152	-46,6
562 020	Herten, Stadt	3 642	-40,6	190	-71,0	6 449	-27,7
562 024	Marl, Stadt	4 348	-37,4	458	-47,4	9 287	-30,4
562 028	Oer-Erkenschwick, Stadt	3 591	-26,2	125	+92,3	8 124	-18,2
562 032	Recklinghausen, Stadt	11 328	-40,2	1 202	-63,4	26 877	-28,8
562 036	Waltrip, Stadt	1 424	-28,4	115	-45,0	3 227	-14,4
566 000	Kreis Steinfurt	50 697	-42,6	6 169	-37,0	144 044	-34,9
566 004	Altenberge
566 008	Emsdetten, Stadt	3 454	-29,4	265	-24,5	8 807	-6,6
566 012	Greven, Stadt	3 986	-56,3	610	-50,3	6 874	-48,1
566 016	Hörstel, Stadt	3 984	-37,5	423	-38,0	10 461	-42,6
566 020	Hopsten
566 024	Horstmar, Stadt
566 028	Ibbenbüren, Stadt	5 823	-42,4	509	-53,1	10 643	-40,2
566 032	Ladbergen	2 222	-35,2	444	-28,7	3 117	-39,7
566 036	Laer	318	-58,7	24	-68,8	722	-59,8
566 040	Lengerich, Stadt	1 497	-39,4	164	-45,7	3 485	-40,0
566 044	Lienen	654	-53,3	102	-71,7	4 495	-34,3
566 048	Lotte
566 052	Metelen	-	-100,0	-	-	-	-100,0
566 056	Mettingen
566 060	Neuenkirchen
566 064	Nordwalde	1 388	-48,4	-	-100,0	4 239	-37,3
566 068	Ochtrup, Stadt	964	-39,7	85	-57,3	1 768	-26,0
566 072	Recke
566 076	Rheine, Stadt	9 273	-38,5	2 177	-12,4	26 113	-28,6
566 080	Saerbeck	2 080	-33,4	91	-18,8	4 578	-36,7
566 084	Steinfurt, Stadt	1 771	-47,5	215	-30,9	4 282	-45,0
566 088	Tecklenburg, Stadt	5 974	-48,4	501	-53,5	26 446	-39,4
566 092	Westerkappeln	465	-33,7	40	-58,3	1 159	-56,7
566 096	Wettingen	1 767	-41,9	278	+33,0	5 003	-6,6

Anmerkungen Seite 44

Noch: 3.1 Leistung der Beherbergungsstätten nach Verwaltungsbezirken

Januar bis April 2020

Amtliche Schlüsselnummer	Verwaltungsbezirk	Übernachtungen		Mittlere Aufenthaltsdauer ²⁾		Mittlere Auslastung der angebotenen Betten ³⁾
		ausländischer Gäste	Veränderung ¹⁾	aller Gäste	ausländischer Gäste	
554 000	Kreis Borken	18 283	-27,5	2,2	2,2	20,8
554 004	Ahaus, Stadt	1 641	-23,7	2,2	2,7	16,8
554 008	Bochoit, Stadt	2 757	-34,4	2,3	2,2	24,4
554 012	Borken, Stadt	2 585	-17,9	2,4	5,2	26,3
554 016	Gescher, Stadt
554 020	Gronau (Westf.), Stadt	4 970	-19,9	2,5	3,2	21,5
554 024	Heek
554 028	Heiden
554 032	Isselburg, Stadt
554 036	Legden	1 074	-35,9	2,0	1,2	23,0
554 040	Raesfeld
554 044	Reken	298	-32,9	2,0	3,2	14,2
554 048	Rhede, Stadt
554 052	Schöppingen	181	+5,8	1,9	2,2	12,9
554 056	Stadtlohn, Stadt
554 060	Südlohn
554 064	Velen, Stadt	1 672	-42,8	2,2	1,2	13,7
554 068	Vreden, Stadt	249	-78,7	2,1	1,4	24,7
558 000	Kreis Coesfeld	6 430	-32,0	3,8	2,6	33,7
558 004	Ascheberg	815	-23,3	1,8	2,2	16,1
558 008	Billerbeck, Stadt
558 012	Coesfeld, Stadt	636	-32,2	1,7	1,7	31,7
558 016	Dülmen, Stadt	2 010	+41,7	2,3	4,7	21,2
558 020	Havixbeck
558 024	Lüdinghausen, Stadt	681	-70,5	1,8	2,2	19,2
558 028	Nordkirchen	42	+2,4	15,3	1,7	60,4
558 032	Nottuln	335	-47,4	2,2	2,6	22,1
558 036	Olfen, Stadt
558 040	Rosendahl
558 044	Senden	581	-50,2	1,8	2,0	17,1
562 000	Kreis Recklinghausen	17 048	-51,4	2,1	2,6	28,1
562 004	Castrop-Rauxel, Stadt	1 609	-29,2	1,9	2,3	23,5
562 008	Datteln, Stadt	237	-60,5	2,4	3,0	35,5
562 012	Dorsten, Stadt	2 514	-65,5	2,8	5,4	28,1
562 014	Gladbeck, Stadt	4 987	-51,1	1,6	1,7	26,5
562 016	Haltern am See, Stadt	651	-64,2	2,0	2,2	21,5
562 020	Herten, Stadt	334	-66,1	1,8	1,8	26,0
562 024	Marl, Stadt	1 020	-29,2	2,1	2,2	24,6
562 028	Oer-Erkenschwick, Stadt	222	+85,0	2,3	1,8	18,2
562 032	Recklinghausen, Stadt	5 194	-47,7	2,4	4,3	52,2
562 036	Waltrip, Stadt	280	-35,2	2,3	2,4	31,8
566 000	Kreis Steinfurt	19 197	-25,7	2,8	3,1	24,8
566 004	Altenberge
566 008	Emsdetten, Stadt	2 269	+51,1	2,5	8,6	20,5
566 012	Greven, Stadt	1 047	-26,3	1,7	1,7	12,9
566 016	Hörstel, Stadt	1 478	-44,3	2,6	3,5	22,2
566 020	Hopsten
566 024	Horstmar, Stadt
566 028	Ibbenbüren, Stadt	1 257	-37,1	1,8	2,5	22,6
566 032	Ladbergen	540	-42,4	1,4	1,2	18,5
566 036	Laer	32	-76,3	2,3	1,3	8,6
566 040	Lengerich, Stadt	573	-59,8	2,3	3,5	16,2
566 044	Lienen	2 480	-34,7	6,9	24,3	37,2
566 048	Lotte
566 052	Metelen
566 056	Mettingen
566 060	Neuenkirchen
566 064	Nordwalde	.	-100,0	3,1	.	34,3
566 068	Ochtrup, Stadt	117	-61,5	1,8	1,4	18,4
566 072	Recke
566 076	Rheine, Stadt	3 089	-37,0	2,8	1,4	30,1
566 080	Saerbeck	152	-5,6	2,2	1,7	18,2
566 084	Steinfurt, Stadt	819	-30,8	2,4	3,8	16,6
566 088	Tecklenburg, Stadt	2 335	-2,4	4,4	4,7	34,2
566 092	Westerkappeln	100	-87,9	2,5	2,5	17,7
566 096	Wettringen	2 349	+320,2	2,8	8,4	30,3

Anmerkungen Seite 44

Noch: 3.1 Leistung der Beherbergungsstätten nach Verwaltungsbezirken

Januar bis April 2020

Amtliche Schlüsselnummer	Verwaltungsbezirk	Ankünfte				Übernachtungen	
		aller Gäste	Veränderung ¹⁾	ausländischer Gäste	Veränderung ¹⁾	aller Gäste	Veränderung ¹⁾
570 000	Kreis Warendorf	27 686	-35,0	2 783	-45,9	92 923	-28,9
570 004	Ahlen, Stadt	2 747	-42,1	307	-42,7	6 659	-35,3
570 008	Beckum, Stadt	2 230	-31,7	411	-36,3	6 102	-9,1
570 012	Beelen	538	-35,6	81	-31,9	1 361	-33,1
570 016	Drensteinfurt, Stadt
570 020	Ennigerloh, Stadt	1 845	-27,1	302	-28,9	3 915	-24,5
570 024	Everswinkel	591	-37,2	23	-43,9	1 333	-44,0
570 028	Oelde, Stadt	3 244	-35,2	703	-53,8	10 713	-39,7
570 032	Ostbevern	2 396	+4,3	57	-36,7	3 568	-4,4
570 036	Sassenberg, Stadt	853	-67,0	51	-72,9	2 467	-70,9
570 040	Sendenhorst, Stadt
570 044	Telgte, Stadt
570 048	Wadersloh	677	+53,5	18	-60,0	1 944	+20,7
570 052	Warendorf, Stadt	6 509	-36,8	450	-39,3	14 503	-41,2
500 000	Reg.-Bez. Münster	379 282	-40,5	39 202	-48,6	953 238	-35,1
711 000	Kreisfreie Stadt Bielefeld	70 350	-38,7	10 241	-42,5	128 518	-37,9
754 000	Kreis Gütersloh	47 037	-41,3	6 325	-48,3	102 608	-38,0
754 004	Borgholzhausen, Stadt	3	-98,1	-	-	6	-98,6
754 008	Gütersloh, Stadt	12 571	-47,1	2 087	-60,4	36 480	-35,6
754 012	Halle (Westf.), Stadt	6 342	-33,4	415	-37,3	11 454	-37,9
754 016	Harsewinkel, Stadt	5 622	-37,4	1 480	-40,1	11 414	-31,7
754 020	Herzebrock-Clarholz	1 066	-34,5	129	-53,3	2 181	-32,3
754 024	Langenberg
754 028	Rheda-Wiedenbrück, Stadt	8 811	-35,4	714	-32,3	15 410	-29,4
754 032	Rietberg, Stadt	3 670	-38,9	204	-65,2	6 217	-38,2
754 036	Schloß Holte-Stukenbrock, Stadt	3 155	-48,4	118	-74,6	8 838	-49,2
754 040	Steinhagen	1 857	-28,1	450	+64,2	2 932	-38,7
754 044	Verl, Stadt	1 098	-25,0	181	+48,4	2 191	-26,6
754 048	Versmold, Stadt
754 052	Werther (Westf.), Stadt	1 675	-49,0	489	-44,8	3 181	-46,7
758 000	Kreis Herford	17 077	-44,4	1 108	-54,6	82 779	-29,7
758 004	Bünde, Stadt	1 932	-39,2	167	-52,0	4 896	-40,7
758 008	Enger, Stadt	-	-	-	-	-	-
758 012	Herford, Stadt	4 640	-35,8	530	-42,2	10 584	-17,2
758 016	Hiddenhausen
758 020	Kirchlengern
758 024	Löhne, Stadt	1 360	-38,8	69	-30,3	28 513	-21,5
758 028	Rödinghausen	2 665	-36,0	16	-38,5	6 726	-37,2
758 032	Spenge, Stadt
758 036	Vlotho, Stadt
762 000	Kreis Höxter	38 423	-41,8	1 566	-65,4	220 461	-32,4
762 004	Bad Driburg, Stadt	15 318	-38,2	211	-59,8	158 983	-27,9
762 008	Beverungen, Stadt	3 071	-49,1	136	-20,9	6 955	-52,1
762 012	Borgentreich, Stadt	-	-100,0	-	-100,0	-	-100,0
762 016	Brakel, Stadt
762 020	Höxter, Stadt	6 413	-45,4	497	-61,9	23 015	-37,2
762 024	Marienmünster, Stadt	345	-42,5	24	-14,3	850	-46,4
762 028	Nieheim, Stadt
762 032	Steinheim, Stadt	1 356	-45,5	75	-38,5	2 631	-24,2
762 036	Warburg, Stadt	7 621	-35,8	280	-47,7	15 309	-38,1
762 040	Willebadessen, Stadt	1 904	-51,9	171	-89,2	4 765	-50,2
766 000	Kreis Lippe	64 914	-44,9	4 358	-55,3	301 510	-35,5
766 004	Augustdorf
766 008	Bad Salzuflen, Stadt	29 676	-41,1	2 392	-36,2	182 515	-27,8
766 012	Barntrup, Stadt
766 016	Blomberg, Stadt
766 020	Detmold, Stadt	9 176	-35,4	542	-65,4	16 931	-37,4
766 024	Dörentrup	1 677	-54,0	52	+18,2	4 067	-56,6
766 028	Extertal	1 632	-29,0	96	-46,7	3 807	-64,1
766 032	Horn-Bad Meinberg, Stadt	13 046	-46,9	611	-70,6	72 066	-37,0

Anmerkungen Seite 44

Noch: 3.1 Leistung der Beherbergungsstätten nach Verwaltungsbezirken

Januar bis April 2020

Amtliche Schlüsselnummer	Verwaltungsbezirk	Übernachtungen		Mittlere Aufenthaltsdauer ²⁾		Mittlere Auslastung der angebotenen Betten ³⁾
		ausländischer Gäste	Veränderung ¹⁾	aller Gäste	ausländischer Gäste	
570 000	Kreis Warendorf	11 622	-39,5	3,4	4,2	28,8
570 004	Ahlen, Stadt	1 341	-10,1	2,4	4,4	19,4
570 008	Beckum, Stadt	1 115	-28,2	2,7	2,7	22,5
570 012	Beelen	225	-31,2	2,5	2,8	20,6
570 016	Drensteinfurt, Stadt
570 020	Ennigerloh, Stadt	682	-16,5	2,1	2,3	24,1
570 024	Everswinkel	36	-58,6	2,3	1,6	18,0
570 028	Oelde, Stadt	5 482	-44,1	3,3	7,8	28,1
570 032	Ostbevern	119	-68,5	1,5	2,1	13,3
570 036	Sassenberg, Stadt	139	-73,0	2,9	2,7	13,3
570 040	Sendenhorst, Stadt
570 044	Telgte, Stadt
570 048	Wadersloh	375	-26,8	2,9	20,8	18,1
570 052	Warendorf, Stadt	1 311	-30,9	2,2	2,9	21,6
500 000	Reg.-Bez. Münster	97 307	-41,1	2,5	2,5	27,0
711 000	Kreisfreie Stadt Bielefeld	21 654	-41,7	1,8	2,1	29,3
754 000	Kreis Gütersloh	13 334	-49,7	2,2	2,1	24,1
754 004	Borgholzhausen, Stadt	-	-	2,0	-	0,5
754 008	Gütersloh, Stadt	4 724	-58,9	2,9	2,3	30,7
754 012	Halle (Westf.), Stadt	738	-48,4	1,8	1,8	24,3
754 016	Harsewinkel, Stadt	3 213	-34,3	2,0	2,2	21,3
754 020	Herzebrock-Clarholz	290	-61,1	2,0	2,2	19,2
754 024	Langenberg
754 028	Rheda-Wiedenbrück, Stadt	1 639	+0,4	1,7	2,3	23,7
754 032	Rietberg, Stadt	412	-54,4	1,7	2,0	22,8
754 036	Schloß Holte-Stukenbrock, Stadt	228	-91,9	2,8	1,9	20,1
754 040	Steinhagen	922	+71,1	1,6	2,0	19,5
754 044	Verl, Stadt	279	+38,1	2,0	1,5	27,6
754 048	Versmold, Stadt
754 052	Werther (Westf.), Stadt	700	-52,6	1,9	1,4	20,5
758 000	Kreis Herford	2 798	-49,5	4,8	2,5	31,3
758 004	Bünde, Stadt	472	-44,2	2,5	2,8	25,5
758 008	Enger, Stadt	-	-	-	-	-
758 012	Herford, Stadt	1 336	-43,1	2,3	2,5	24,3
758 016	Hiddenhausen
758 020	Kirchlengern
758 024	Löhne, Stadt	362	+22,7	21,0	5,2	66,0
758 028	Rödinghausen	58	-74,0	2,5	3,6	24,3
758 032	Spenge, Stadt
758 036	Vlotho, Stadt
762 000	Kreis Höxter	5 724	-56,3	5,7	3,7	35,5
762 004	Bad Driburg, Stadt	641	-50,0	10,4	3,0	54,7
762 008	Beverungen, Stadt	361	+6,5	2,3	2,7	13,9
762 012	Borgentreich, Stadt	-	-100,0	-	-	-
762 016	Brakel, Stadt
762 020	Höxter, Stadt	1 315	-56,4	3,6	2,6	26,7
762 024	Mariemünster, Stadt	74	-36,2	2,5	3,1	5,8
762 028	Nieheim, Stadt
762 032	Steinheim, Stadt	166	-19,0	1,9	2,2	18,1
762 036	Warburg, Stadt	1 023	-34,0	2,0	3,7	27,5
762 040	Willebadessen, Stadt	421	-88,1	2,5	2,5	17,0
766 000	Kreis Lippe	12 811	-48,4	4,6	2,9	31,8
766 004	Augustdorf
766 008	Bad Salzuflen, Stadt	5 061	-35,1	6,2	2,1	42,7
766 012	Barntrup, Stadt
766 016	Blomberg, Stadt
766 020	Detmold, Stadt	1 051	-66,4	1,8	1,9	23,7
766 024	Dörentrup	263	+108,7	2,4	5,1	14,5
766 028	Extertal	196	-65,1	2,3	2,0	18,9
766 032	Horn-Bad Meinberg, Stadt	3 955	-43,8	5,5	6,5	30,7

Anmerkungen Seite 44

Noch: 3.1 Leistung der Beherbergungsstätten nach Verwaltungsbezirken

Januar bis April 2020

Amtliche Schlüsselnummer	Verwaltungsbezirk	Ankünfte				Übernachtungen	
		aller Gäste	Veränderung ¹⁾	ausländischer Gäste	Veränderung ¹⁾	aller Gäste	Veränderung ¹⁾
	Noch: Kreis Lippe						
766 036	Kalletal	215	-91,4	26	-75,2	718	-91,8
766 040	Lage, Stadt	1 141	-20,4	30	-46,4	3 545	-9,8
766 044	Lemgo, Stadt	2 997	-39,5	297	-37,6	4 910	-39,8
766 048	Leopoldshöhe
766 052	Lügde, Stadt	1 327	-45,2	51	-68,7	2 444	-45,5
766 056	Oerlinghausen, Stadt
766 060	Schieder-Schwalenberg, Stadt	1 287	-60,9	135	-71,5	2 181	-70,3
766 064	Schlangen	-	-	-	-	-	-
770 000	Kreis Minden-Lübbecke	58 719	-38,6	4 621	-53,4	357 938	-22,1
770 004	Bad Oeynhausen, Stadt	26 640	-32,8	1 026	-61,5	263 269	-14,4
770 008	Espelkamp, Stadt	2 349	-37,6	293	-28,5	5 535	-39,5
770 012	Hille
770 016	Hüllhorst
770 020	Lübbecke, Stadt
770 024	Minden, Stadt	11 440	-41,6	1 590	-51,4	18 982	-37,0
770 028	Petershagen, Stadt	3 543	-42,4	167	-68,8	26 244	-19,4
770 032	Porta Westfalica, Stadt	3 719	-43,9	158	-20,6	6 030	-43,5
770 036	Preußisch-Oldendorf, Stadt	2 936	-49,3	128	-45,3	19 116	-47,9
770 040	Rahden, Stadt	1 503	-36,7	80	-55,1	4 548	-36,1
770 044	Stemwede	1 968	-47,7	94	-68,4	4 374	-48,6
774 000	Kreis Paderborn	63 139	-41,4	6 788	-51,7	222 095	-27,0
774 004	Altenbeken
774 008	Bad Lippspringe, Stadt	14 511	-39,5	428	-58,5	91 362	-18,7
774 012	Borchen	2 006	-21,4	96	+3,2	11 190	-21,3
774 016	Büren, Stadt	4 245	-46,7	967	+30,1	8 965	-44,2
774 020	Delbrück, Stadt	2 849	-37,3	537	-45,8	4 630	-48,9
774 024	Hövelhof	2 580	-40,4	365	-40,7	6 718	-31,2
774 028	Lichtenau, Stadt
774 032	Paderborn, Stadt	31 824	-42,1	2 846	-51,8	62 666	-31,8
774 036	Salzkotten, Stadt
774 040	Bad Wünnenberg, Stadt	4 345	-46,2	1 488	-67,1	35 073	-26,2
700 000	Reg.-Bez. Detmold	359 659	-41,3	35 007	-50,5	1 415 909	-30,8
	Kreisfreie Städte						
911 000	Bochum	64 107	-45,9	8 448	-49,3	142 223	-29,5
913 000	Dortmund	165 800	-39,6	32 531	-45,6	291 229	-35,7
914 000	Hagen	21 030	-42,0	2 289	-44,0	61 323	-32,1
915 000	Hamm	22 865	-35,4	2 258	-43,2	38 440	-26,6
916 000	Herne	9 422	-32,2	529	-30,3	18 518	-22,4
954 000	Ennepe-Ruhr-Kreis	35 808	-41,8	2 767	-51,3	119 029	-31,5
954 004	Breckerfeld, Stadt	1 304	-40,2	71	-43,2	2 545	-46,1
954 008	Ennepetal, Stadt
954 012	Gevelsberg, Stadt
954 016	Hattingen, Stadt	9 900	-43,9	596	-47,4	49 895	-25,1
954 020	Herdecke, Stadt	5 303	-36,0	562	-55,1	12 377	-31,3
954 024	Schwelm, Stadt	3 766	-50,9	300	-58,1	6 574	-51,9
954 028	Sprockhövel, Stadt	4 258	-46,3	363	-54,9	8 982	-43,7
954 032	Wetter (Ruhr), Stadt	1 905	-10,1	95	-26,4	2 870	-39,7
954 036	Witten, Stadt	6 405	-41,7	666	-47,2	14 830	-28,3
958 000	Hochsauerlandkreis	271 149	-38,0	92 038	-32,6	884 918	-34,7
958 004	Arnsberg, Stadt	12 796	-37,2	1 092	-52,7	40 844	-33,8
958 008	Bestwig
958 012	Brilon, Stadt	8 186	-36,9	1 246	-49,1	32 386	-22,9
958 016	Eslohe (Sauerland)	6 063	-36,6	208	-52,2	26 272	-36,8
958 020	Hallenberg, Stadt	5 880	-46,3	1 360	-50,3	13 148	-43,7
958 024	Marsberg, Stadt	1 734	-49,8	289	-39,8	3 945	-52,2
958 028	Medebach, Stadt	48 751	-37,3	19 143	-28,0	172 026	-37,8
958 032	Meschede, Stadt	10 913	-48,6	1 293	-47,1	47 953	+6,8
958 036	Olsberg, Stadt	13 789	-38,2	4 288	-32,0	32 945	-36,5
958 040	Schmallenberg, Stadt
958 044	Sundern (Sauerland), Stadt	16 610	-46,7	806	-65,6	35 320	-46,6
958 048	Winterberg, Stadt	100 698	-34,1	52 737	-29,1	316 288	-33,5

Anmerkungen Seite 44

Noch: 3.1 Leistung der Beherbergungsstätten nach Verwaltungsbezirken

Januar bis April 2020

Amtliche Schlüsselnummer	Verwaltungsbezirk	Übernachtungen		Mittlere Aufenthaltsdauer ²⁾		Mittlere Auslastung der angebotenen Betten ³⁾
		ausländischer Gäste	Veränderung ¹⁾	aller Gäste	ausländischer Gäste	
	Noch: Kreis Lippe					
766 036	Kalletal	330	+0,3	3,3	12,7	5,1
766 040	Lage, Stadt	340	+10,4	3,1	11,3	18,6
766 044	Lemgo, Stadt	793	-29,6	1,6	2,7	17,7
766 048	Leopoldshöhe
766 052	Lügde, Stadt	77	-79,5	1,8	1,5	6,7
766 056	Oerlinghausen, Stadt
766 060	Schieder-Schwalenberg, Stadt	296	-80,3	1,7	2,2	9,0
766 064	Schlangen	-	-	-	-	-
770 000	Kreis Minden-Lübbecke	8 256	-56,3	6,1	1,8	48,7
770 004	Bad Oeynhausen, Stadt	1 372	-65,8	9,9	1,3	67,1
770 008	Espelkamp, Stadt	706	-46,4	2,4	2,4	24,5
770 012	Hille
770 016	Hüllhorst
770 020	Lübbecke, Stadt
770 024	Minden, Stadt	2 357	-50,8	1,7	1,5	22,6
770 028	Petershagen, Stadt	477	-67,1	7,4	2,9	37,6
770 032	Porta Westfalica, Stadt	345	+3,0	1,6	2,2	16,1
770 036	Preußisch-Oldendorf, Stadt	620	-31,8	6,5	4,8	31,6
770 040	Rahden, Stadt	146	-80,8	3,0	1,8	28,6
770 044	Stemwede	197	-82,6	2,2	2,1	16,7
774 000	Kreis Paderborn	18 430	-54,7	3,5	2,7	37,9
774 004	Altenbeken
774 008	Bad Lippspringe, Stadt	1 249	-48,3	6,3	2,9	58,7
774 012	Borchen	368	-21,5	5,6	3,8	39,1
774 016	Büren, Stadt	1 628	-14,2	2,1	1,7	22,4
774 020	Delbrück, Stadt	962	-53,9	1,6	1,8	23,8
774 024	Hövelhof	1 748	-20,4	2,6	4,8	20,0
774 028	Lichtenau, Stadt
774 032	Paderborn, Stadt	6 583	-48,6	2,0	2,3	25,9
774 036	Salzkotten, Stadt
774 040	Bad Wünnenberg, Stadt	5 768	-68,0	8,1	3,9	65,6
700 000	Reg.-Bez. Detmold	83 007	-50,2	3,9	2,4	35,2
	Kreisfreie Städte					
911 000	Bochum	15 479	-49,4	2,2	1,8	37,3
913 000	Dortmund	56 243	-44,5	1,8	1,7	36,2
914 000	Hagen	6 611	-40,9	2,9	2,9	36,3
915 000	Hamm	3 430	-44,1	1,7	1,5	25,2
916 000	Herne	922	-47,4	2,0	1,7	27,5
954 000	Ennepe-Ruhr-Kreis	5 904	-52,1	3,3	2,1	33,1
954 004	Breckerfeld, Stadt	218	-43,1	2,0	3,1	16,0
954 008	Ennepetal, Stadt
954 012	Gevelsberg, Stadt
954 016	Hattingen, Stadt	1 671	-45,4	5,0	2,8	38,0
954 020	Herdecke, Stadt	1 373	-54,8	2,3	2,4	32,4
954 024	Schwelm, Stadt	494	-55,3	1,7	1,6	20,2
954 028	Sprockhövel, Stadt	415	-65,1	2,1	1,1	31,3
954 032	Wetter (Ruhr), Stadt	238	-66,9	1,5	2,5	22,1
954 036	Witten, Stadt	1 323	-43,0	2,3	2,0	24,9
958 000	Hochsauerlandkreis	299 594	-31,4	3,3	3,3	34,8
958 004	Arnsberg, Stadt	2 317	-51,0	3,2	2,1	26,7
958 008	Bestwig
958 012	Brilon, Stadt	3 248	-40,9	4,0	2,6	29,4
958 016	Eslohe (Sauerland)	589	-43,5	4,3	2,8	28,9
958 020	Hallenberg, Stadt	3 293	-48,5	2,2	2,4	32,2
958 024	Marsberg, Stadt	774	-44,6	2,3	2,7	14,2
958 028	Medebach, Stadt	74 744	-29,5	3,5	3,9	55,1
958 032	Meschede, Stadt	3 055	-45,6	4,4	2,4	19,0
958 036	Olsberg, Stadt	9 195	-33,5	2,4	2,1	25,5
958 040	Schmallenberg, Stadt
958 044	Sundern (Sauerland), Stadt	2 377	-61,6	2,1	2,9	22,3
958 048	Winterberg, Stadt	170 481	-28,1	3,1	3,2	36,8

Anmerkungen Seite 44

Noch: 3.1 Leistung der Beherbergungsstätten nach Verwaltungsbezirken

Januar bis April 2020

Amtliche Schlüsselnummer	Verwaltungsbezirk	Ankünfte				Übernachtungen	
		aller Gäste	Veränderung ¹⁾	ausländischer Gäste	Veränderung ¹⁾	aller Gäste	Veränderung ¹⁾
962 000	Märkischer Kreis	38 282	-37,6	3 570	-47,6	74 972	-39,2
962 004	Altena, Stadt	2 054	-34,9	87	-42,0	4 782	-33,3
962 008	Balve, Stadt	3 054	-37,4	312	-15,4	7 893	-32,8
962 012	Halver, Stadt
962 016	Hemer, Stadt	521	-63,0	24	-35,1	871	-86,2
962 020	Herscheid
962 024	Iserlohn, Stadt	9 577	-35,5	779	-58,5	16 231	-34,8
962 028	Kierspe, Stadt	326	-39,1	18	-41,9	822	-36,4
962 032	Lüdenscheid, Stadt	10 186	-37,2	1 545	-48,2	17 807	-35,8
962 036	Meinerzhagen, Stadt	3 328	-44,6	94	-64,9	7 321	-42,2
962 040	Menden (Sauerland), Stadt	2 360	-32,0	162	-13,8	4 700	-24,8
962 044	Nachrodt-Wiblingwerde
962 048	Neuenrade, Stadt	2 226	-30,6	136	-60,9	4 417	-30,4
962 052	Plettenberg, Stadt	1 948	-39,9	243	-28,1	5 160	-43,0
962 056	Schalksmühle	-	-	-	-	-	-
962 060	Werdohl, Stadt	394	-39,5	73	+25,9	1 221	-39,5
966 000	Kreis Olpe	32 059	-52,3	5 393	-60,0	70 408	-53,0
966 004	Attendorn, Stadt	8 883	-50,3	915	-66,4	16 419	-50,8
966 008	Drolshagen, Stadt	1 981	-57,0	200	-54,8	3 377	-65,6
966 012	Finnentrop	1 148	-42,3	132	-43,1	2 878	-35,7
966 016	Kirchhundem	1 571	-68,5	129	-86,6	4 991	-55,3
966 020	LenneStadt, Stadt	10 408	-45,2	2 537	-61,6	26 512	-49,0
966 024	Olpe, Stadt	5 508	-61,6	1 211	-41,7	11 029	-64,1
966 028	Wenden	2 560	-42,0	269	-38,3	5 202	-36,4
970 000	Kreis Siegen-Wittgenstein	44 162	-42,6	8 721	-45,0	170 564	-32,8
970 004	Bad Berleburg, Stadt	5 794	-35,0	640	-50,6	67 219	-26,8
970 008	Burbach	2 839	-42,5	258	-51,0	17 760	-29,2
970 012	Erndtebrück
970 016	Freudenberg, Stadt	2 808	-39,7	478	-43,7	4 543	-43,1
970 020	Hilchenbach, Stadt	2 450	-48,6	150	-67,5	25 121	-20,5
970 024	Kreuztal, Stadt	1 159	-32,9	203	+15,3	3 106	-23,6
970 028	Bad Laasphe, Stadt	6 404	-40,1	3 492	-43,1	14 700	-41,8
970 032	Netphen, Stadt	1 484	-48,2	111	-60,2	3 327	-48,6
970 036	Neunkirchen
970 040	Siegen, Stadt	16 738	-43,6	3 075	-43,9	25 681	-42,3
970 044	Wilnsdorf	3 417	-50,8	230	-44,0	6 636	-51,8
974 000	Kreis Soest	76 499	-35,8	5 415	-41,3	344 993	-27,2
974 004	Anröchte
974 008	Bad Sassendorf	16 865	-32,6	400	-65,1	128 431	-16,0
974 012	Ense	168	-53,8	5	+400,0	261	-60,0
974 016	Erwitte, Stadt	8 759	-30,2	536	+40,7	43 415	-28,8
974 020	Geseke, Stadt	4 864	-30,8	312	-36,5	7 144	-36,2
974 024	Lippetal	255	-46,7	42	-65,3	779	-38,3
974 028	Lippstadt, Stadt	11 913	-37,1	1 254	-42,8	60 395	-22,6
974 032	Möhnesee	7 261	-47,6	370	-1,1	32 769	-42,2
974 036	Rüthen, Stadt
974 040	Soest, Stadt	14 736	-31,3	1 367	-47,7	25 840	-37,2
974 044	Warstein, Stadt	3 104	-38,2	485	-51,3	21 549	-37,7
974 048	Wolver	471	-18,8	4	-71,4	1 153	-50,1
974 052	Werl, Stadt	4 523	-45,3	304	-42,4	7 563	-44,3
974 056	Wickede (Ruhr)
978 000	Kreis Unna	38 708	-38,3	4 212	-46,7	84 586	-32,2
978 004	Bergkamen, Stadt	1 072	-31,1	-	-100,0	1 763	-61,2
978 008	Bönen	-	-	-	-	-	-
978 012	Fröndenberg/Ruhr, Stadt	1 391	-66,0	145	-70,3	1 956	-70,9
978 016	Holzwickede
978 020	Kamen, Stadt	8 687	-37,7	859	-37,2	22 102	-27,0
978 024	Lünen, Stadt	5 732	-46,8	600	-59,8	10 003	-46,2
978 028	Schwerte, Stadt	6 032	-25,6	152	-32,7	9 497	-24,6
978 032	Selm, Stadt
978 036	Unna, Stadt	4 976	-39,8	499	-48,7	10 532	-34,1
978 040	Werne, Stadt	5 281	-26,3	561	-53,6	14 092	-17,9
900 000	Reg.-Bez. Arnsberg	819 891	-39,9	168 171	-40,1	2 301 203	-33,8
	Nordrhein-Westfalen	4 200 676	-41,5	874 925	-45,0	10 053 165	-36,1

Anmerkungen Seite 44

Noch: 3.1 Leistung der Beherbergungsstätten nach Verwaltungsbezirken

Januar bis April 2020

Amtliche Schlüsselnummer	Verwaltungsbezirk	Übernachtungen		Mittlere Aufenthaltsdauer ²⁾		Mittlere Auslastung der angebotenen Betten ³⁾
		ausländischer Gäste	Veränderung ¹⁾	aller Gäste	ausländischer Gäste	
962 000	Märkischer Kreis	9 358	-46,9	2,0	2,6	19,4
962 004	Altena, Stadt	207	-45,2	2,3	2,4	18,0
962 008	Balve, Stadt	2 197	-31,1	2,6	7,0	21,2
962 012	Halver, Stadt
962 016	Hemer, Stadt	32	-59,5	1,7	1,3	5,4
962 020	Herscheid
962 024	Iserlohn, Stadt	1 368	-62,7	1,7	1,8	23,2
962 028	Kierspe, Stadt	112	+107,4	2,5	6,2	11,5
962 032	Lüdenscheid, Stadt	2 977	-48,4	1,7	1,9	21,8
962 036	Meinerzhagen, Stadt	297	-64,3	2,2	3,2	19,7
962 040	Menden (Sauerland), Stadt	510	+19,4	2,0	3,1	19,4
962 044	Nachrodt-Wiblingwerde
962 048	Neuenrade, Stadt	223	-80,6	2,0	1,6	22,0
962 052	Plettenberg, Stadt	753	-52,5	2,6	3,1	19,2
962 056	Schalksmühle	-	-	-	-	-
962 060	Werdohl, Stadt	479	+254,8	3,1	6,6	12,6
966 000	Kreis Olpe	15 141	-58,5	2,2	2,8	16,9
966 004	Attendorn, Stadt	2 250	-63,3	1,8	2,5	16,6
966 008	Drolshagen, Stadt	308	-63,4	1,7	1,5	14,8
966 012	Finnentrop	274	-34,8	2,5	2,1	14,1
966 016	Kirchhundem	484	-79,4	3,2	3,8	13,1
966 020	Lennestadt, Stadt	8 724	-59,8	2,5	3,4	20,6
966 024	Olpe, Stadt	2 144	-47,6	2,0	1,8	14,2
966 028	Wenden	957	+1,7	2,0	3,6	16,5
970 000	Kreis Siegen-Wittgenstein	18 538	-45,9	3,9	2,1	35,1
970 004	Bad Berleburg, Stadt	1 829	-40,3	11,6	2,9	53,4
970 008	Burbach	959	-39,1	6,3	3,7	37,3
970 012	Erndtebrück
970 016	Freudenberg, Stadt	730	-48,7	1,6	1,5	17,7
970 020	Hilchenbach, Stadt	421	-66,5	10,3	2,8	40,9
970 024	Kreuztal, Stadt	655	+39,7	2,7	3,2	26,7
970 028	Bad Laasphe, Stadt	8 413	-48,1	2,3	2,4	31,8
970 032	Netphen, Stadt	280	-61,7	2,2	2,5	14,1
970 036	Neunkirchen
970 040	Siegen, Stadt	4 593	-44,5	1,5	1,5	27,2
970 044	Wilnsdorf	360	-45,4	1,9	1,6	17,7
974 000	Kreis Soest	15 943	-41,0	4,5	2,9	37,0
974 004	Anröchte
974 008	Bad Sassendorf	882	-70,0	7,6	2,2	57,0
974 012	Ense	11	x	1,6	2,2	28,2
974 016	Erwitte, Stadt	1 706	+98,1	5,0	3,2	45,3
974 020	Geseke, Stadt	425	-56,8	1,5	1,4	6,4
974 024	Lippetal	115	-44,2	3,1	2,7	11,2
974 028	Lippstadt, Stadt	2 618	-44,6	5,1	2,1	44,0
974 032	Möhnesee	846	-32,4	4,5	2,3	27,6
974 036	Rüthen, Stadt
974 040	Soest, Stadt	3 555	-57,9	1,8	2,6	27,1
974 044	Warstein, Stadt	3 962	-19,9	6,9	8,2	35,5
974 048	Welver	28	-94,5	2,4	7,0	13,0
974 052	Werl, Stadt	793	-45,6	1,7	2,6	32,5
974 056	Wickede (Ruhr)
978 000	Kreis Unna	6 739	-54,6	2,2	1,6	24,4
978 004	Bergkamen, Stadt	-	-100,0	1,6	-	15,1
978 008	Bönen	-	-	-	-	-
978 012	Fröndenberg/Ruhr, Stadt	194	-82,3	1,4	1,3	12,8
978 016	Holzwickede
978 020	Kamen, Stadt	1 424	-44,1	2,5	1,7	43,0
978 024	Lünen, Stadt	863	-59,9	1,7	1,4	13,9
978 028	Schwerte, Stadt	222	-35,5	1,6	1,5	27,6
978 032	Selm, Stadt
978 036	Unna, Stadt	1 020	-47,4	2,1	2,0	19,6
978 040	Werne, Stadt	1 384	-44,8	2,7	2,5	31,6
900 000	Reg.-Bez. Arnsberg	453 902	-37,8	2,8	2,7	32,7
	Nordrhein-Westfalen	1 897 696	-42,0	2,4	2,2	30,9

Anmerkungen Seite 44

3.2 Leistung der Beherbergungsstätten nach Gemeindegruppen und Betriebsarten

Januar bis April 2020

Gemeindegruppe Betriebsart	Ankünfte				Übernachtungen	
	aller Gäste	Veränderung ¹⁾	ausländischer Gäste	Veränderung ¹⁾	aller Gäste	Veränderung ¹⁾
Mineral-, Moor-, Sole- und Thermalbäder	223 544	-40,3	31 933	-46,2	1 188 884	-26,8
Hotels	118 827	-43,6	22 311	-47,9	205 532	-44,5
Gasthöfe
Pensionen	9 389	-45,0	475	-57,6	32 255	-46,0
Hotels garnis	35 500	-40,6	7 665	-38,2	75 872	-35,3
Erholungs-, Ferien-, Schulungsheime
Ferienhäuser, -wohnungen, -zentren	1 128	-16,7	193	+19,9	9 179	-15,4
Hütten, Jugendherbergen u. Ä.	3 624	-44,8	609	-46,6	6 884	-52,4
Vorsorge- und Reha-Kliniken	35 464	-20,5	45	-2,2	805 067	-16,0
Campingplätze	4 707	-58,4	383	-66,7	10 732	-58,4
Heilklimatische Kurorte	109 249	-35,5	52 894	-29,1	379 756	-32,3
Hotels	46 112	-36,0	20 678	-36,6	107 187	-33,4
Gasthöfe
Pensionen
Hotels garnis	1 414	-55,1	494	-3,7	3 977	-52,9
Erholungs-, Ferien-, Schulungsheime	6 803	-57,4	980	-39,1	20 510	-52,7
Ferienhäuser, -wohnungen, -zentren	39 076	-29,1	25 875	-20,6	157 424	-31,1
Hütten, Jugendherbergen u. Ä.
Vorsorge- und Reha-Kliniken
Campingplätze	3 033	-24,5	813	-30,7	8 789	-30,4
Kneippkurorte	25 611	-42,6	1 917	-59,7	66 891	-40,4
Hotels	9 739	-40,5	1 066	-55,4	17 879	-38,7
Gasthöfe	1 554	-45,3	17	-70,7	1 607	-50,2
Pensionen	689	-32,9	47	+23,7	1 749	-44,3
Hotels garnis	5 087	-31,1	216	-70,9	10 670	-25,6
Erholungs-, Ferien-, Schulungsheime
Ferienhäuser, -wohnungen, -zentren	1 281	-25,9	381	-42,4	5 501	-29,4
Hütten, Jugendherbergen u. Ä.
Vorsorge- und Reha-Kliniken
Campingplätze	509	-83,6	109	-81,9	1 270	-84,6
Kneippheilkurorte	85 735	-38,4	20 170	-44,4	350 226	-32,9
Hotels	52 147	-39,2	15 425	-45,5	126 611	-42,5
Gasthöfe	5 438	-45,3	1 293	-44,6	15 018	-40,3
Pensionen
Hotels garnis	3 356	-38,3	507	-36,8	7 215	-29,0
Erholungs-, Ferien-, Schulungsheime	5 797	-28,1	4	x	18 631	-20,1
Ferienhäuser, -wohnungen, -zentren	8 176	-34,6	1 811	-25,6	28 185	-40,4
Hütten, Jugendherbergen u. Ä.
Vorsorge- und Reha-Kliniken	3 408	-31,5	11	-87,6	136 925	-18,2
Campingplätze
Heilbäder zusammen	444 139	-38,9	106 914	-38,9	1 985 757	-29,6
Hotels	226 825	-41,1	59 480	-43,9	457 209	-41,4
Gasthöfe	10 638	-40,8	2 584	-42,5	26 960	-37,7
Pensionen	18 176	-41,4	4 082	-36,5	55 495	-42,1
Hotels garnis	45 357	-40,1	8 882	-38,5	97 734	-35,0
Erholungs-, Ferien-, Schulungsheime	30 145	-41,1	1 228	-43,7	88 594	-38,4
Ferienhäuser, -wohnungen, -zentren	49 661	-29,8	28 260	-21,2	200 289	-32,0
Hütten, Jugendherbergen u. Ä.	11 987	-43,8	900	-54,8	24 263	-49,2
Vorsorge- und Reha-Kliniken	41 525	-21,7	56	-58,5	1 010 613	-16,5
Campingplätze	9 825	-53,9	1 442	-57,5	24 600	-52,8

Anmerkungen Seite 44

Noch: 3.2 Leistung der Beherbergungsstätten nach Gemeindegruppen und Betriebsarten

Januar bis April 2020

Gemeindegruppe Betriebsart	Übernachtungen		Mittlere Aufenthaltsdauer ²⁾		Mittlere Auslastung der angebotenen Betten ³⁾
	ausländischer Gäste	Veränderung ¹⁾	aller Gäste	ausländischer Gäste	
Mineral-, Moor-, Sole- und Thermalbäder	66 983	-41,0	5,3	2,1	45,2
Hotels	36 877	-47,2	1,7	1,7	25,9
Gasthöfe
Pensionen	2 155	-33,7	3,4	4,5	18,1
Hotels garnis	20 948	-28,0	2,1	2,7	25,7
Erholungs-, Ferien-, Schulungsheime
Ferienhäuser, -wohnungen, -zentren	3 153	+23,6	8,1	16,3	21,4
Hütten, Jugendherbergen u. Ä.	1 191	-54,5	1,9	2,0	18,1
Vorsorge- und Reha-Kliniken	760	-11,6	22,7	16,9	74,7
Campingplätze	729	-64,8	2,3	1,9	.
Heilklimatische Kurorte	172 767	-28,0	3,5	3,3	36,7
Hotels	51 289	-34,2	2,3	2,5	35,0
Gasthöfe
Pensionen
Hotels garnis	1 386	-10,0	2,8	2,8	16,5
Erholungs-, Ferien-, Schulungsheime	3 046	-33,0	3,0	3,1	25,2
Ferienhäuser, -wohnungen, -zentren	103 443	-23,9	4,0	4,0	37,2
Hütten, Jugendherbergen u. Ä.
Vorsorge- und Reha-Kliniken
Campingplätze	2 488	-33,2	2,9	3,1	.
Kneippkurorte	5 860	-50,1	2,6	3,1	21,2
Hotels	3 227	-31,6	1,8	3,0	18,2
Gasthöfe	19	-88,8	1,0	1,1	18,3
Pensionen	131	-10,3	2,5	2,8	14,7
Hotels garnis	467	-68,0	2,1	2,2	27,3
Erholungs-, Ferien-, Schulungsheime
Ferienhäuser, -wohnungen, -zentren	1 593	-52,0	4,3	4,2	10,1
Hütten, Jugendherbergen u. Ä.
Vorsorge- und Reha-Kliniken
Campingplätze	227	-81,3	2,5	2,1	.
Kneippheilbäder	56 013	-45,2	4,1	2,8	36,5
Hotels	42 100	-47,8	2,4	2,7	35,6
Gasthöfe	3 212	-44,2	2,8	2,5	20,8
Pensionen
Hotels garnis	1 153	-25,4	2,1	2,3	22,9
Erholungs-, Ferien-, Schulungsheime	62	x	3,2	15,5	22,1
Ferienhäuser, -wohnungen, -zentren	6 361	-24,2	3,4	3,5	20,7
Hütten, Jugendherbergen u. Ä.
Vorsorge- und Reha-Kliniken	208	-23,8	40,2	18,9	70,6
Campingplätze
Heilbäder zusammen	301 623	-35,5	4,5	2,8	40,3
Hotels	133 493	-42,8	2,0	2,2	29,4
Gasthöfe	6 704	-43,9	2,5	2,6	23,1
Pensionen	12 032	-27,4	3,1	2,9	20,0
Hotels garnis	23 954	-28,8	2,2	2,7	25,0
Erholungs-, Ferien-, Schulungsheime	4 262	-44,1	2,9	3,5	24,2
Ferienhäuser, -wohnungen, -zentren	114 550	-23,7	4,0	4,1	30,5
Hütten, Jugendherbergen u. Ä.	2 009	-61,7	2,0	2,2	16,9
Vorsorge- und Reha-Kliniken	968	-14,6	24,3	17,3	73,9
Campingplätze	3 651	-53,6	2,5	2,5	.

Anmerkungen Seite 44

Noch: 3.2 Leistung der Beherbergungsstätten nach Gemeindegruppen und Betriebsarten

Januar bis April 2020

Gemeindegruppe Betriebsart	Ankünfte				Übernachtungen	
	aller Gäste	Veränderung ¹⁾	ausländischer Gäste	Veränderung ¹⁾	aller Gäste	Veränderung ¹⁾
Luftkurorte	87 422	-46,0	13 304	-58,2	257 186	-41,6
Hotels	32 656	-50,6	6 782	-62,8	67 569	-48,5
Gasthöfe	4 755	-41,5	462	-58,8	9 149	-38,2
Pensionen	4 585	-40,4	227	-51,3	12 500	-41,0
Hotels garnis	924	-55,5	245	-49,7	2 187	-45,2
Erholungs-, Ferien-, Schulungsheime	16 568	-33,1	59	-63,1	47 990	-36,3
Ferienhäuser, -wohnungen, -zentren	10 501	-44,4	4 958	-43,8	42 013	-45,6
Hütten, Jugendherbergen u. Ä.
Vorsorge- und Reha-Kliniken
Campingplätze	1 821	-76,2	182	-85,4	3 673	-77,4
Erholungsorte	116 679	-45,8	16 001	-48,2	308 824	-47,0
Hotels	49 302	-44,7	8 716	-49,3	91 852	-45,7
Gasthöfe	2 982	-38,0	525	-35,6	6 670	-37,4
Pensionen	2 476	-52,4	282	-45,9	8 430	-51,6
Hotels garnis	6 917	-33,8	794	-53,3	16 260	-15,0
Erholungs-, Ferien-, Schulungsheime	23 969	-43,4	2 140	-26,7	55 340	-47,8
Ferienhäuser, -wohnungen, -zentren	7 613	-38,6	2 934	-38,6	35 618	-33,3
Hütten, Jugendherbergen u. Ä.
Vorsorge- und Reha-Kliniken
Campingplätze	3 959	-71,9	344	-78,9	10 941	-71,6
Sonstige Gemeinden	3 552 436	-41,5	738 706	-45,4	7 501 398	-36,9
Hotels	2 142 223	-41,8	491 158	-45,9	3 626 884	-39,7
Gasthöfe	31 116	-42,1	2 805	-48,1	70 803	-36,3
Pensionen	24 123	-37,5	3 825	-44,1	75 848	-36,4
Hotels garnis	940 313	-40,2	197 828	-45,0	1 735 858	-38,2
Erholungs-, Ferien-, Schulungsheime	200 130	-40,9	2 919	-57,0	799 713	-32,6
Ferienhäuser, -wohnungen, -zentren	66 041	-34,1	21 487	-28,0	276 505	-31,0
Hütten, Jugendherbergen u. Ä.	103 749	-43,5	15 509	-39,2	218 091	-44,2
Vorsorge- und Reha-Kliniken	20 252	-16,7	57	-34,5	616 621	-8,0
Campingplätze	24 489	-70,2	3 118	-70,2	81 075	-57,8
Nordrhein-Westfalen	4 200 676	-41,5	874 925	-45,0	10 053 165	-36,1
Hotels	2 451 006	-41,9	566 136	-46,0	4 243 514	-40,2
Gasthöfe	49 491	-41,6	6 376	-46,1	113 582	-36,9
Pensionen	49 360	-40,2	8 416	-41,0	152 273	-40,0
Hotels garnis	993 511	-40,2	207 749	-44,8	1 852 039	-37,9
Erholungs-, Ferien-, Schulungsheime	270 812	-40,8	6 346	-47,3	991 637	-34,4
Ferienhäuser, -wohnungen, -zentren	133 816	-33,8	57 639	-27,3	554 425	-32,8
Hütten, Jugendherbergen u. Ä.	147 298	-43,9	17 061	-43,5	308 539	-45,3
Vorsorge- und Reha-Kliniken	65 288	-21,4	116	-50,0	1 716 867	-15,2
Campingplätze	40 094	-68,0	5 086	-69,6	120 289	-59,8

Anmerkungen Seite 44

Noch: 3.2 Leistung der Beherbergungsstätten nach Gemeindegruppen und Betriebsarten

Januar bis April 2020

Gemeindegruppe Betriebsart	Übernachtungen		Mittlere Aufenthaltsdauer ²⁾		Mittlere Auslastung der angebotenen Betten ³⁾
	ausländischer Gäste	Veränderung ¹⁾	aller Gäste	ausländischer Gäste	
Luftkurorte	40 673	-55,5	2,9	3,1	22,5
Hotels	16 401	-62,0	2,1	2,4	19,5
Gasthöfe	870	-63,4	1,9	1,9	14,3
Pensionen	663	-57,1	2,7	2,9	17,3
Hotels garnis	506	-45,8	2,4	2,1	14,4
Erholungs-, Ferien-, Schulungsheime	162	-67,6	2,9	2,7	29,2
Ferienhäuser, -wohnungen, -zentren	20 765	-45,2	4,0	4,2	16,5
Hütten, Jugendherbergen u. Ä.
Vorsorge- und Reha-Kliniken
Campingplätze	462	-82,8	2,0	2,5	.
Erholungsorte	47 654	-43,9	2,6	3,0	20,6
Hotels	17 639	-50,7	1,9	2,0	18,8
Gasthöfe	1 251	-30,9	2,2	2,4	14,2
Pensionen	1 281	-36,1	3,4	4,5	15,1
Hotels garnis	3 675	-4,3	2,4	4,6	23,7
Erholungs-, Ferien-, Schulungsheime	2 931	-33,5	2,3	1,4	21,1
Ferienhäuser, -wohnungen, -zentren	19 149	-33,4	4,7	6,5	16,2
Hütten, Jugendherbergen u. Ä.
Vorsorge- und Reha-Kliniken
Campingplätze	1 103	-76,1	2,8	3,2	.
Sonstige Gemeinden	1 507 746	-42,7	2,1	2,0	30,1
Hotels	896 176	-44,1	1,7	1,8	27,5
Gasthöfe	9 498	-33,8	2,3	3,4	16,2
Pensionen	19 716	-23,2	3,1	5,2	20,8
Hotels garnis	411 030	-44,4	1,8	2,1	30,1
Erholungs-, Ferien-, Schulungsheime	22 093	-9,7	4,0	7,6	31,2
Ferienhäuser, -wohnungen, -zentren	105 088	-26,4	4,2	4,9	39,4
Hütten, Jugendherbergen u. Ä.	33 885	-39,8	2,1	2,2	23,4
Vorsorge- und Reha-Kliniken	3 203	-28,7	30,4	56,2	89,7
Campingplätze	7 057	-67,2	3,3	2,3	.
Nordrhein-Westfalen	1 897 696	-42,0	2,4	2,2	30,9
Hotels	1 063 709	-44,4	1,7	1,9	27,2
Gasthöfe	18 323	-39,9	2,3	2,9	17,1
Pensionen	33 692	-26,4	3,1	4,0	19,8
Hotels garnis	439 165	-43,5	1,9	2,1	29,6
Erholungs-, Ferien-, Schulungsheime	29 448	-20,4	3,7	4,6	29,6
Ferienhäuser, -wohnungen, -zentren	259 552	-27,8	4,1	4,5	30,3
Hütten, Jugendherbergen u. Ä.	37 270	-44,6	2,1	2,2	21,7
Vorsorge- und Reha-Kliniken	4 264	-28,5	26,3	36,8	77,3
Campingplätze	12 273	-66,5	3,0	2,4	.

Anmerkungen Seite 44

3.3 Leistung der Beherbergungsstätten nach Reisegebieten und Betriebsarten

Januar bis April 2020

Reisegebiet Betriebsart	Ankünfte				Übernachtungen	
	aller Gäste	Veränderung ¹⁾	ausländischer Gäste	Veränderung ¹⁾	aller Gäste	Veränderung ¹⁾
Eifel und Region Aachen	197 501	-42,6	43 801	-48,6	453 732	-41,6
Hotels	87 329	-43,6	24 693	-49,3	146 273	-42,6
Gasthöfe	3 655	-29,7	562	-40,7	8 042	-19,6
Pensionen	1 167	-35,9	258	-25,6	4 131	-9,9
Hotels garnis	49 747	-37,7	9 214	-41,8	100 896	-32,4
Erholungs-, Ferien-, Schulungsheime	16 905	-44,8	155	-67,6	49 444	-41,3
Ferienhäuser, -wohnungen, -zentren
Hütten, Jugendherbergen u. Ä.
Vorsorge- und Reha-Kliniken	1 920	-53,0	25	-80,6	36 159	-53,8
Campingplätze	5 497	-63,1	816	-74,9	11 574	-62,4
Niederrhein	367 466	-41,8	69 186	-42,7	807 249	-36,4
Hotels
Gasthöfe	6 990	-36,6	729	-61,6	15 841	-30,2
Pensionen	5 193	-37,0	385	-28,2	12 641	-44,9
Hotels garnis
Erholungs-, Ferien-, Schulungsheime	22 829	-44,9	2 203	-24,8	66 226	-41,9
Ferienhäuser, -wohnungen, -zentren	4 658	-35,5	962	-18,6	25 523	-11,0
Hütten, Jugendherbergen u. Ä.	20 140	-47,0	885	-56,0	41 496	-49,7
Vorsorge- und Reha-Kliniken	3 709	-11,6	21	-22,2	114 849	-7,5
Campingplätze	8 804	-72,3	1 570	-68,8	19 956	-70,3
Münsterland	282 619	-40,8	28 056	-44,1	726 956	-35,6
Hotels	163 837	-40,9	19 975	-41,2	294 230	-37,3
Gasthöfe	4 672	-41,0	530	-32,1	9 361	-36,4
Pensionen	4 586	-43,5	865	-39,2	15 916	-40,7
Hotels garnis	45 468	-38,5	4 611	-46,9	79 303	-36,5
Erholungs-, Ferien-, Schulungsheime	40 948	-34,0	276	-57,2	208 091	-30,4
Ferienhäuser, -wohnungen, -zentren	5 748	-34,0	585	-48,8	30 009	-23,7
Hütten, Jugendherbergen u. Ä.	9 926	-50,4	195	-79,9	20 307	-54,3
Vorsorge- und Reha-Kliniken	2 515	-15,7	1	x	57 266	-13,5
Campingplätze	4 919	-69,6	1 018	-60,3	12 473	-72,0
Teutoburger Wald	359 659	-41,3	35 007	-50,5	1 415 909	-30,8
Hotels	207 444	-41,3	25 382	-50,7	388 408	-40,1
Gasthöfe	7 545	-37,2	370	-37,9	14 812	-34,3
Pensionen	11 135	-45,9	505	-64,4	34 355	-51,1
Hotels garnis	55 817	-41,5	7 460	-45,8	102 401	-38,6
Erholungs-, Ferien-, Schulungsheime	28 915	-38,4	276	-57,0	83 732	-35,0
Ferienhäuser, -wohnungen, -zentren	3 827	-40,4	449	-36,8	26 155	-30,0
Hütten, Jugendherbergen u. Ä.	10 630	-49,1	361	-50,7	26 786	-47,8
Vorsorge- und Reha-Kliniken	30 125	-22,7	25	+47,1	727 425	-16,8
Campingplätze	4 221	-76,7	179	-86,9	11 835	-74,9
Sauerland	417 989	-39,0	106 416	-35,9	1 375 291	-34,6
Hotels	189 779	-39,1	45 650	-43,3	400 891	-39,4
Gasthöfe	18 122	-41,0	3 460	-44,6	43 820	-38,2
Pensionen	17 668	-39,1	4 258	-34,1	51 350	-36,6
Hotels garnis
Erholungs-, Ferien-, Schulungsheime	40 770	-43,3	1 323	-41,7	119 862	-39,9
Ferienhäuser, -wohnungen, -zentren	98 348	-34,5	47 276	-23,8	370 003	-36,3
Hütten, Jugendherbergen u. Ä.
Vorsorge- und Reha-Kliniken	10 710	-19,1	5	x	272 473	-17,1
Campingplätze	8 545	-53,4	1 260	-44,9	48 274	-11,8
Siegerland-Wittgenstein	44 162	-42,6	8 721	-45,0	170 564	-32,8
Hotels	30 380	-43,4	7 655	-45,4	53 071	-43,7
Gasthöfe	1 663	-42,4	230	-18,1	3 681	-36,5
Pensionen	818	-46,4	88	-59,8	2 774	-49,3
Hotels garnis	3 479	-41,0	412	-36,6	17 389	-23,8
Erholungs-, Ferien-, Schulungsheime
Ferienhäuser, -wohnungen, -zentren
Hütten, Jugendherbergen u. Ä.	141	-67,1	68	-51,4	392	-62,3
Vorsorge- und Reha-Kliniken	2 214	-30,8	7	+40,0	79 569	-20,5
Campingplätze

Anmerkungen Seite 44

Noch: 3.3 Leistung der Beherbergungsstätten nach Reisegebieten und Betriebsarten

Januar bis April 2020

Reisegebiet Betriebsart	Übernachtungen		Mittlere Aufenthaltsdauer ²⁾		Mittlere Auslastung der angebotenen Betten ³⁾
	ausländischer Gäste	Veränderung ¹⁾	aller Gäste	ausländischer Gäste	
Eifel und Region Aachen	102 665	-45,4	2,3	2,3	21,4
Hotels	40 779	-48,3	1,7	1,7	22,5
Gasthöfe	1 284	-27,4	2,2	2,3	17,1
Pensionen	1 170	+47,7	3,5	4,5	12,2
Hotels garnis	24 087	-31,1	2,0	2,6	26,4
Erholungs-, Ferien-, Schulungsheime	455	-71,4	2,9	2,9	17,8
Ferienhäuser, -wohnungen, -zentren
Hütten, Jugendherbergen u. Ä.
Vorsorge- und Reha-Kliniken	450	-59,2	18,8	18,0	41,4
Campingplätze	1 850	-71,2	2,1	2,3	.
Niederrhein	138 519	-38,4	2,2	2,0	26,5
Hotels
Gasthöfe	1 765	-59,0	2,3	2,4	18,5
Pensionen	1 415	-14,1	2,4	3,7	20,0
Hotels garnis
Erholungs-, Ferien-, Schulungsheime	2 982	-40,6	2,9	1,4	28,2
Ferienhäuser, -wohnungen, -zentren	9 894	+18,6	5,5	10,3	25,5
Hütten, Jugendherbergen u. Ä.	1 748	-54,5	2,1	2,0	23,6
Vorsorge- und Reha-Kliniken	1 424	-32,2	31,0	67,8	89,1
Campingplätze	3 438	-65,0	2,3	2,2	.
Münsterland	70 868	-36,0	2,6	2,5	26,3
Hotels	45 824	-33,1	1,8	2,3	22,9
Gasthöfe	1 112	-14,9	2,0	2,1	12,9
Pensionen	4 764	-12,9	3,5	5,5	15,7
Hotels garnis	8 996	-46,2	1,7	2,0	25,3
Erholungs-, Ferien-, Schulungsheime	533	-58,2	5,1	1,9	31,7
Ferienhäuser, -wohnungen, -zentren	7 227	-30,6	5,2	12,4	25,0
Hütten, Jugendherbergen u. Ä.	529	-72,1	2,0	2,7	21,6
Vorsorge- und Reha-Kliniken	21	x	22,8	21,0	81,0
Campingplätze	1 862	-64,4	2,5	1,8	.
Teutoburger Wald	83 007	-50,2	3,9	2,4	35,2
Hotels	50 867	-52,3	1,9	2,0	24,3
Gasthöfe	1 466	-33,8	2,0	4,0	14,7
Pensionen	2 392	-62,1	3,1	4,7	14,4
Hotels garnis	16 245	-45,2	1,8	2,2	25,1
Erholungs-, Ferien-, Schulungsheime	1 191	-57,7	2,9	4,3	22,7
Ferienhäuser, -wohnungen, -zentren	5 673	-36,7	6,8	12,6	18,4
Hütten, Jugendherbergen u. Ä.	4 225	-25,1	2,5	11,7	17,8
Vorsorge- und Reha-Kliniken	435	+9,3	24,1	17,4	74,4
Campingplätze	513	-87,3	2,8	2,9	.
Sauerland	340 036	-34,3	3,3	3,2	32,1
Hotels	112 871	-42,4	2,1	2,5	26,8
Gasthöfe	9 219	-44,6	2,4	2,7	19,0
Pensionen	12 385	-25,5	2,9	2,9	23,4
Hotels garnis
Erholungs-, Ferien-, Schulungsheime	5 563	-8,3	2,9	4,2	25,7
Ferienhäuser, -wohnungen, -zentren	188 458	-27,6	3,8	4,0	38,4
Hütten, Jugendherbergen u. Ä.
Vorsorge- und Reha-Kliniken	117	x	25,4	23,4	73,0
Campingplätze	3 842	-40,3	5,6	3,0	.
Siegerland-Wittgenstein	18 538	-45,9	3,9	2,1	35,1
Hotels	15 183	-48,3	1,7	2,0	25,1
Gasthöfe	537	+12,3	2,2	2,3	16,3
Pensionen	316	-60,3	3,4	3,6	16,1
Hotels garnis	990	-25,6	5,0	2,4	40,9
Erholungs-, Ferien-, Schulungsheime
Ferienhäuser, -wohnungen, -zentren
Hütten, Jugendherbergen u. Ä.	231	-32,3	2,8	3,4	5,5
Vorsorge- und Reha-Kliniken	110	+77,4	35,9	15,7	74,4
Campingplätze

Anmerkungen Seite 44

Noch: 3.3 Leistung der Beherbergungsstätten nach Reisegebieten und Betriebsarten

Januar bis April 2020

Reisegebiet Betriebsart	Ankünfte				Übernachtungen	
	aller Gäste	Veränderung ¹⁾	ausländischer Gäste	Veränderung ¹⁾	aller Gäste	Veränderung ¹⁾
Bergisches Land	107 960	-44,1	14 159	-45,1	323 645	-35,2
Hotels	57 438	-43,7	10 574	-49,0	106 629	-41,3
Gasthöfe
Pensionen	685	-30,6	24	-48,9	2 868	-30,8
Hotels garnis	12 265	-23,2	2 623	-12,6	29 008	-18,8
Erholungs-, Ferien-, Schulungsheime
Ferienhäuser, -wohnungen, -zentren	788	-30,1	57	+7,5	2 815	-18,1
Hütten, Jugendherbergen u. Ä.	5 811	-59,1	78	-54,1	11 767	-62,0
Vorsorge- und Reha-Kliniken	4 581	-18,4	11	-45,0	117 081	-14,5
Campingplätze	210	-94,1	7	-73,1	660	-91,9
Bonn und Rhein-Sieg-Kreis	265 628	-41,7	35 852	-49,7	546 308	-38,6
Hotels	156 979	-43,9	25 784	-48,6	270 037	-42,3
Gasthöfe
Pensionen
Hotels garnis	61 559	-38,5	7 799	-55,5	124 629	-35,5
Erholungs-, Ferien-, Schulungsheime	31 942	-40,3	670	-61,2	81 811	-42,5
Ferienhäuser, -wohnungen, -zentren
Hütten, Jugendherbergen u. Ä.
Vorsorge- und Reha-Kliniken	815	-13,4	1	-	28 682	-7,3
Campingplätze	439	-79,8	10	-93,8	677	-85,8
Köln und Rhein-Erft-Kreis	751 155	-43,1	199 294	-47,2	1 465 487	-39,7
Hotels	457 049	-42,4	127 826	-48,5	771 971	-41,3
Gasthöfe
Pensionen	4 440	-38,3	1 657	-47,3	12 647	-32,1
Hotels garnis	244 239	-45,6	59 335	-45,2	428 439	-44,8
Erholungs-, Ferien-, Schulungsheime
Ferienhäuser, -wohnungen, -zentren
Hütten, Jugendherbergen u. Ä.
Vorsorge- und Reha-Kliniken
Campingplätze	2 983	-64,0	44	-95,0	4 464	-70,6
Düsseldorf und Kreis Mettmann	665 991	-42,1	223 637	-43,8	1 143 571	-39,9
Hotels	425 776	-43,1	153 877	-43,1	686 501	-41,0
Gasthöfe	213	-33,2	26	-44,7	2 200	-7,7
Pensionen
Hotels garnis
Erholungs-, Ferien-, Schulungsheime
Ferienhäuser, -wohnungen, -zentren
Hütten, Jugendherbergen u. Ä.
Vorsorge- und Reha-Kliniken
Campingplätze	-	-100,0	-	-100,0	-	-100,0
Ruhrgebiet	665 752	-40,4	101 165	-46,9	1 446 018	-33,5
Hotels	399 765	-42,0	65 989	-48,7	672 257	-39,2
Gasthöfe	2 456	-58,9	200	-55,3	6 101	-51,9
Pensionen	2 640	-16,6	130	-37,2	8 737	-21,7
Hotels garnis	188 375	-36,3	32 400	-41,7	333 013	-35,5
Erholungs-, Ferien-, Schulungsheime	40 181	-37,8	235	-73,7	139 079	-30,5
Ferienhäuser, -wohnungen, -zentren	2 238	-11,3	416	-27,1	17 544	-11,7
Hütten, Jugendherbergen u. Ä.	19 160	-49,4	1 613	-50,5	43 807	-45,2
Vorsorge- und Reha-Kliniken	6 575	-9,6	6	+200,0	215 422	+5,0
Campingplätze	4 362	-60,2	176	-82,7	10 058	-56,8
Bergisches Städtedreieck	74 794	-34,4	9 631	-44,8	178 435	-32,2
Hotels
Gasthöfe
Pensionen	47	-82,4	-	-	154	-72,3
Hotels garnis	17 679	-44,0	2 390	-52,5	36 325	-40,5
Erholungs-, Ferien-, Schulungsheime
Ferienhäuser, -wohnungen, -zentren
Hütten, Jugendherbergen u. Ä.
Vorsorge- und Reha-Kliniken
Campingplätze
Nordrhein-Westfalen	4 200 676	-41,5	874 925	-45,0	10 053 165	-36,1
Hotels	2 451 006	-41,9	566 136	-46,0	4 243 514	-40,2
Gasthöfe	49 491	-41,6	6 376	-46,1	113 582	-36,9
Pensionen	49 360	-40,2	8 416	-41,0	152 273	-40,0
Hotels garnis	993 511	-40,2	207 749	-44,8	1 852 039	-37,9
Erholungs-, Ferien-, Schulungsheime	270 812	-40,8	6 346	-47,3	991 637	-34,4
Ferienhäuser, -wohnungen, -zentren	133 816	-33,8	57 639	-27,3	554 425	-32,8
Hütten, Jugendherbergen u. Ä.	147 298	-43,9	17 061	-43,5	308 539	-45,3
Vorsorge- und Reha-Kliniken	65 288	-21,4	116	-50,0	1 716 867	-15,2
Campingplätze	40 094	-68,0	5 086	-69,6	120 289	-59,8

Anmerkungen Seite 44

Noch: 3.3 Leistung der Beherbergungsstätten nach Reisegebieten und Betriebsarten

Januar bis April 2020

Reisegebiet Betriebsart	Übernachtungen		Mittlere Aufenthaltsdauer ²⁾		Mittlere Auslastung der angebotenen Betten ³⁾
	ausländischer Gäste	Veränderung ¹⁾	aller Gäste	ausländischer Gäste	
Bergisches Land	32 381	-43,9	3,0	2,3	29,3
Hotels	21 758	-47,4	1,9	2,1	22,5
Gasthöfe
Pensionen	425	+12,1	4,2	17,7	29,8
Hotels garnis	6 031	-31,3	2,4	2,3	27,5
Erholungs-, Ferien-, Schulungsheime
Ferienhäuser, -wohnungen, -zentren	774	+248,6	3,6	13,6	14,5
Hütten, Jugendherbergen u. Ä.	201	-56,9	2,0	2,6	13,3
Vorsorge- und Reha-Kliniken	1 009	-37,7	25,6	91,7	77,5
Campingplätze	31	-42,6	3,1	4,4	.
Bonn und Rhein-Sieg-Kreis	78 756	-47,0	2,1	2,2	29,2
Hotels	48 308	-49,3	1,7	1,9	26,1
Gasthöfe
Pensionen
Hotels garnis	18 326	-53,7	2,0	2,3	28,4
Erholungs-, Ferien-, Schulungsheime	1 742	-63,9	2,6	2,6	35,7
Ferienhäuser, -wohnungen, -zentren
Hütten, Jugendherbergen u. Ä.
Vorsorge- und Reha-Kliniken	3	-78,6	35,2	3,0	83,8
Campingplätze	15	-96,5	1,5	1,5	.
Köln und Rhein-Erft-Kreis	402 315	-43,8	2,0	2,0	36,4
Hotels	238 690	-46,0	1,7	1,9	34,6
Gasthöfe
Pensionen	7 093	-26,0	2,8	4,3	39,2
Hotels garnis	118 567	-45,0	1,8	2,0	33,4
Erholungs-, Ferien-, Schulungsheime
Ferienhäuser, -wohnungen, -zentren
Hütten, Jugendherbergen u. Ä.
Vorsorge- und Reha-Kliniken
Campingplätze	175	-91,3	1,5	4,0	.
Düsseldorf und Kreis Mettmann	412 154	-42,1	1,7	1,8	32,1
Hotels	260 998	-42,2	1,6	1,7	30,9
Gasthöfe	1 491	+1,2	10,3	57,3	26,7
Pensionen
Hotels garnis
Erholungs-, Ferien-, Schulungsheime
Ferienhäuser, -wohnungen, -zentren
Hütten, Jugendherbergen u. Ä.
Vorsorge- und Reha-Kliniken	-	-	-	-	-
Campingplätze	-	-100,0	-	-	.
Ruhrgebiet	199 499	-45,0	2,2	2,0	31,5
Hotels	126 346	-45,6	1,7	1,9	27,8
Gasthöfe	369	-64,4	2,5	1,8	18,3
Pensionen	814	-40,5	3,3	6,3	27,0
Hotels garnis	62 705	-44,6	1,8	1,9	28,2
Erholungs-, Ferien-, Schulungsheime	689	-70,3	3,5	2,9	33,5
Ferienhäuser, -wohnungen, -zentren	5 159	+0,2	7,8	12,4	30,5
Hütten, Jugendherbergen u. Ä.	2 700	-54,4	2,3	1,7	20,3
Vorsorge- und Reha-Kliniken	195	+119,1	32,8	32,5	x
Campingplätze	522	-70,6	2,3	3,0	.
Bergisches Städtedreieck	18 958	-46,3	2,4	2,0	28,3
Hotels
Gasthöfe	-	-	-	-	-
Pensionen	-	-	3,3	-	8,7
Hotels garnis	5 308	-57,2	2,1	2,2	23,3
Erholungs-, Ferien-, Schulungsheime
Ferienhäuser, -wohnungen, -zentren	-	-	-	-	-
Hütten, Jugendherbergen u. Ä.
Vorsorge- und Reha-Kliniken
Campingplätze
Nordrhein-Westfalen	1 897 696	-42,0	2,4	2,2	30,9
Hotels	1 063 709	-44,4	1,7	1,9	27,2
Gasthöfe	18 323	-39,9	2,3	2,9	17,1
Pensionen	33 692	-26,4	3,1	4,0	19,8
Hotels garnis	439 165	-43,5	1,9	2,1	29,6
Erholungs-, Ferien-, Schulungsheime	29 448	-20,4	3,7	4,6	29,6
Ferienhäuser, -wohnungen, -zentren	259 552	-27,8	4,1	4,5	30,3
Hütten, Jugendherbergen u. Ä.	37 270	-44,6	2,1	2,2	21,7
Vorsorge- und Reha-Kliniken	4 264	-28,5	26,3	36,8	77,3
Campingplätze	12 273	-66,5	3,0	2,4	.

Anmerkungen Seite 44

3.4 Leistung der Beherbergungsstätten nach Reisegebieten und Herkunftsländern

Januar bis April 2020

Reisegebiet Herkunftsland (ständiger Wohnsitz)	Ankünfte		Übernachtungen			Mittlere Aufenthalts- dauer ³⁾
	aller Gäste	Verän- derung ¹⁾	aller Gäste	Verän- derung ¹⁾	Anteil ²⁾	
Eifel und Region Aachen	197 501	-42,6	453 732	-41,6	100	2,3
Bundesrepublik Deutschland	153 700	-40,6	351 067	-40,4	77,4	2,3
Ausland	43 801	-48,6	102 665	-45,4	22,6	2,3
Europa	36 131	-49,3	83 253	-47,1	81,1	2,3
EU-Länder	32 952	-49,9	76 541	-47,8	74,6	2,3
Belgien	8 788	-52,9	17 138	-56,8	16,7	2,0
Bulgarien	146	-23,6	291	-15,7	0,3	2,0
Dänemark	272	-68,6	363	-67,1	0,4	1,3
Estland	40	+90,5	43	-	-	1,1
Finnland	213	-44,8	420	-43,5	0,4	2,0
Frankreich	3 000	-46,1	5 090	-44,3	5,0	1,7
Griechenland	162	-56,6	517	-49,3	0,5	3,2
Republik Irland	166	-57,1	209	-64,5	0,2	1,3
Italien	1 159	-54,9	3 025	-38,1	2,9	2,6
Kroatien	113	+22,8	322	+125,2	0,3	2,8
Lettland	33	-31,3	60	-4,8	0,1	1,8
Litauen	62	-52,7	352	+47,3	0,3	5,7
Luxemburg	502	-50,0	904	-41,8	0,9	1,8
Malta	48	+140,0	251	+373,6	0,2	5,2
Niederlande	11 446	-50,2	34 149	-46,7	33,3	3,0
Österreich	938	-46,4	1 997	-37,1	1,9	2,1
Polen	829	-45,6	1 811	-43,6	1,8	2,2
Portugal	306	+27,5	798	+93,2	0,8	2,6
Rumänien	417	-43,4	956	-37,6	0,9	2,3
Schweden	347	-47,4	466	-53,5	0,5	1,3
Slowakische Republik	170	-4,0	387	+10,6	0,4	2,3
Slowenien	59	-63,4	141	-44,7	0,1	2,4
Spanien	796	-50,2	1 545	-43,8	1,5	1,9
Tschechische Republik	213	-58,0	425	-47,2	0,4	2,0
Ungarn	172	-45,0	582	-11,6	0,6	3,4
Vereinigtes Königreich	2 533	-46,5	4 215	-50,4	4,1	1,7
Zypern	22	-69,9	84	-78,4	0,1	3,8
Island	96	x	191	+389,7	0,2	2,0
Norwegen	153	-25,4	222	-24,7	0,2	1,5
Russland	717	-31,1	1 960	-30,2	1,9	2,7
Schweiz	1 234	-48,9	2 325	-41,7	2,3	1,9
Türkei	417	-43,9	922	-39,5	0,9	2,2
Ukraine	214	-23,3	436	-17,7	0,4	2,0
sonstige europäische Länder	348	-53,4	656	-58,4	0,6	1,9
Afrika	328	-17,8	1 308	-10,4	1,3	4,0
Republik Südafrika	45	-21,1	113	-33,5	0,1	2,5
sonstige afrikanische Länder	283	-17,3	1 195	-7,4	1,2	4,2
Asien	3 104	-50,2	8 920	-36,8	8,7	2,9
Arabische Golfstaaten	520	-42,6	1 827	-27,6	1,8	3,5
Volksrepublik China und Hongkong	962	-45,2	2 303	-42,1	2,2	2,4
Indien	282	-38,3	2 115	+50,2	2,1	7,5
Israel	60	-68,8	283	-31,5	0,3	4,7
Japan	490	-62,8	715	-65,0	0,7	1,5
Südkorea	272	-31,8	533	-34,9	0,5	2,0
Taiwan	156	-62,1	197	-64,8	0,2	1,3
sonstige asiatische Länder	362	-54,4	947	-60,2	0,9	2,6
Amerika	2 781	-44,7	5 692	-45,6	5,5	2,0
Kanada	271	-0,7	429	-35,7	0,4	1,6
USA	2 123	-47,1	3 775	-42,1	3,7	1,8
sonstige nordamerikanische Länder	5	-	64	+220,0	0,1	12,8
Mittelamerika und Karibik	68	-60,9	346	-2,5	0,3	5,1
Brasilien	147	-51,2	651	-27,7	0,6	4,4
sonstige südamerikanische Länder	167	-36,7	427	-78,7	0,4	2,6
Australien	143	-63,7	367	-53,8	0,4	2,6
Neuseeland und Ozeanien	24	-57,1	50	-67,9	-	2,1
Ohne Angabe	1 290	-32,0	3 075	-15,5	3,0	2,4

1) Veränderung gegenüber dem Vorjahreszeitraum in % – 2) Bei Übernachtungen von Gästen aus der Bundesrepublik Deutschland und dem Ausland: Anteil an allen Übernachtungen im Bundesgebiet; sonst: Anteil an allen Übernachtungen am Ausland zusammen. – 3) mittlere Aufenthaltsdauer in Tagen = Übernachtungen / Ankünfte

Noch: 3.4 Leistung der Beherbergungsstätten nach Reisegebieten und Herkunftsländern

Januar bis April 2020

Reisegebiet Herkunftsland (ständiger Wohnsitz)	Ankünfte		Übernachtungen			Mittlere Aufenthalts- dauer ³⁾
	aller Gäste	Verän- derung ¹⁾	aller Gäste	Verän- derung ¹⁾	Anteil ²⁾	
Niederrhein	367 466	-41,8	807 249	-36,4	100	2,2
Bundesrepublik Deutschland	298 280	-41,6	668 730	-36,0	82,8	2,2
Ausland	69 186	-42,7	138 519	-38,4	17,2	2,0
Europa	54 377	-44,9	109 536	-39,0	79,1	2,0
EU-Länder	47 193	-45,9	95 461	-40,0	68,9	2,0
Belgien	3 935	-51,0	6 153	-52,7	4,4	1,6
Bulgarien	391	-20,2	1 245	+9,6	0,9	3,2
Dänemark	923	-46,3	1 627	-44,5	1,2	1,8
Estland	206	-52,9	325	-51,8	0,2	1,6
Finnland	307	-71,1	565	-68,7	0,4	1,8
Frankreich	4 603	-35,0	6 713	-42,2	4,8	1,5
Griechenland	401	-29,5	910	-27,4	0,7	2,3
Republik Irland	307	-30,4	502	-33,3	0,4	1,6
Italien	2 889	-43,4	6 126	-39,0	4,4	2,1
Kroatien	276	-40,1	1 135	-10,3	0,8	4,1
Lettland	118	-60,8	253	-49,9	0,2	2,1
Litauen	159	-58,4	507	-47,1	0,4	3,2
Luxemburg	654	-31,8	1 056	-32,7	0,8	1,6
Malta	37	-28,8	93	-16,2	0,1	2,5
Niederlande	15 856	-50,1	25 334	-51,0	18,3	1,6
Österreich	2 168	-44,5	4 723	-41,3	3,4	2,2
Polen	3 256	-28,4	13 842	+0,1	10,0	4,3
Portugal	396	-33,8	911	-25,4	0,7	2,3
Rumänien	952	-52,3	4 102	-26,8	3,0	4,3
Schweden	603	-49,5	1 098	-41,5	0,8	1,8
Slowakische Republik	413	-50,1	1 280	-41,7	0,9	3,1
Slowenien	228	-39,2	1 161	-6,4	0,8	5,1
Spanien	1 727	-50,3	2 982	-50,9	2,2	1,7
Tschechische Republik	729	-54,6	2 013	-35,3	1,5	2,8
Ungarn	412	-47,6	1 406	-22,1	1,0	3,4
Vereinigtes Königreich	5 239	-41,5	9 329	-37,0	6,7	1,8
Zypern	8	-79,5	70	-2,8	0,1	8,8
Island	37	-11,9	91	+9,6	0,1	2,5
Norwegen	383	-34,2	761	-22,2	0,5	2,0
Russland	1 108	-35,9	2 148	-37,0	1,6	1,9
Schweiz	2 308	-46,9	4 038	-44,4	2,9	1,7
Türkei	1 333	-31,1	2 846	-18,1	2,1	2,1
Ukraine	826	-30,6	1 614	-20,1	1,2	2,0
sonstige europäische Länder	1 189	-30,1	2 577	-20,0	1,9	2,2
Afrika	409	-35,5	1 298	-31,2	0,9	3,2
Republik Südafrika	81	-39,1	175	-33,0	0,1	2,2
sonstige afrikanische Länder	328	-34,5	1 123	-30,9	0,8	3,4
Asien	2 646	-46,7	7 641	-45,6	5,5	2,9
Arabische Golfstaaten	346	-38,0	1 788	-41,0	1,3	5,2
Volksrepublik China und Hongkong	826	-53,2	1 679	-61,7	1,2	2,0
Indien	274	-48,1	1 071	-41,0	0,8	3,9
Israel	138	-51,1	220	-56,0	0,2	1,6
Japan	263	-56,0	529	-55,3	0,4	2,0
Südkorea	137	-43,9	306	-25,7	0,2	2,2
Taiwan	45	-67,9	93	-74,9	0,1	2,1
sonstige asiatische Länder	617	-27,8	1 955	-17,3	1,4	3,2
Amerika	2 226	-47,0	4 997	-44,6	3,6	2,2
Kanada	152	-54,4	298	-66,9	0,2	2,0
USA	1 512	-52,6	3 438	-46,7	2,5	2,3
sonstige nordamerikanische Länder	32	-28,9	39	-65,2	-	1,2
Mittelamerika und Karibik	86	-29,5	164	-54,2	0,1	1,9
Brasilien	203	+7,4	430	-25,3	0,3	2,1
sonstige südamerikanische Länder	241	-24,5	628	+1,3	0,5	2,6
Australien	208	-14,0	357	-26,2	0,3	1,7
Neuseeland und Ozeanien	19	-68,3	33	-71,3	-	1,7
Ohne Angabe	9 301	-22,3	14 657	-26,1	10,6	1,6

Anmerkungen Seite 66

Noch: 3.4 Leistung der Beherbergungsstätten nach Reisegebieten und Herkunftsländern

Januar bis April 2020

Reisegebiet Herkunftsland (ständiger Wohnsitz)	Ankünfte		Übernachtungen			Mittlere Aufenthalts- dauer ³⁾
	aller Gäste	Verän- derung ¹⁾	aller Gäste	Verän- derung ¹⁾	Anteil ²⁾	
Münsterland	282 619	-40,8	726 956	-35,6	100	2,6
Bundesrepublik Deutschland	254 563	-40,4	656 088	-35,6	90,3	2,6
Ausland	28 056	-44,1	70 868	-36,0	9,7	2,5
Europa	21 795	-43,5	56 852	-36,8	80,2	2,6
EU-Länder	19 378	-42,4	51 531	-35,4	72,7	2,7
Belgien	1 247	-29,3	1 848	-36,3	2,6	1,5
Bulgarien	124	-33,7	942	+28,7	1,3	7,6
Dänemark	830	-51,8	1 510	-46,2	2,1	1,8
Estland	39	-69,8	45	-82,5	0,1	1,2
Finnland	133	-50,7	258	-46,7	0,4	1,9
Frankreich	1 376	-38,6	2 386	-35,7	3,4	1,7
Griechenland	116	-37,3	448	+12,3	0,6	3,9
Republik Irland	102	-26,1	165	-46,3	0,2	1,6
Italien	724	-50,8	1 474	-44,0	2,1	2,0
Kroatien	62	-48,8	443	-75,7	0,6	7,1
Lettland	72	-19,1	445	-16,4	0,6	6,2
Litauen	235	-49,9	705	-33,6	1,0	3,0
Luxemburg	209	-45,1	321	-46,4	0,5	1,5
Malta	17	+21,4	19	-5,0	-	1,1
Niederlande	6 870	-43,4	12 125	-47,4	17,1	1,8
Österreich	984	-52,2	2 182	-45,6	3,1	2,2
Polen	2 054	-29,3	10 795	-1,8	15,2	5,3
Portugal	141	-29,1	289	-31,8	0,4	2,0
Rumänien	530	-27,8	7 098	-22,1	10,0	13,4
Schweden	805	-43,6	1 112	-41,1	1,6	1,4
Slowakische Republik	101	-55,3	564	-50,5	0,8	5,6
Slowenien	127	-56,1	877	-53,1	1,2	6,9
Spanien	561	-47,6	1 084	-57,2	1,5	1,9
Tschechische Republik	390	-10,3	1 166	+7,0	1,6	3,0
Ungarn	201	-59,1	638	-31,2	0,9	3,2
Vereinigtes Königreich	1 325	-46,9	2 585	-42,0	3,6	2,0
Zypern	3	-70,0	7	-66,7	-	2,3
Island	3	-78,6	4	-85,7	-	1,3
Norwegen	302	-59,0	415	-64,3	0,6	1,4
Russland	332	-56,1	806	-51,4	1,1	2,4
Schweiz	1 042	-48,6	1 918	-46,0	2,7	1,8
Türkei	186	-43,8	409	-40,8	0,6	2,2
Ukraine	177	-28,0	416	-55,0	0,6	2,4
sonstige europäische Länder	375	-54,0	1 353	-35,9	1,9	3,6
Afrika	101	-55,5	219	-58,2	0,3	2,2
Republik Südafrika	24	-66,7	69	-56,3	0,1	2,9
sonstige afrikanische Länder	77	-50,3	150	-59,0	0,2	1,9
Asien	834	-58,0	2 516	-45,9	3,6	3,0
Arabische Golfstaaten	166	-46,5	411	-18,9	0,6	2,5
Volksrepublik China und Hongkong	203	-69,6	517	-66,5	0,7	2,5
Indien	64	-60,2	296	-60,1	0,4	4,6
Israel	21	-79,6	29	-86,1	-	1,4
Japan	142	-57,0	322	-49,1	0,5	2,3
Südkorea	62	-34,7	157	-47,0	0,2	2,5
Taiwan	19	-44,1	36	-43,8	0,1	1,9
sonstige asiatische Länder	157	-44,5	748	+13,7	1,1	4,8
Amerika	1 237	-47,2	3 010	-37,4	4,2	2,4
Kanada	90	-55,2	229	-48,0	0,3	2,5
USA	969	-46,0	2 254	-35,4	3,2	2,3
sonstige nordamerikanische Länder	8	-50,0	14	-57,6	-	1,8
Mittelamerika und Karibik	55	-21,4	77	-41,2	0,1	1,4
Brasilien	52	-61,5	295	-33,6	0,4	5,7
sonstige südamerikanische Länder	63	-49,2	141	-47,0	0,2	2,2
Australien	61	-50,8	212	-47,3	0,3	3,5
Neuseeland und Ozeanien	14	-50,0	21	-65,6	-	1,5
Ohne Angabe	4 014	-41,9	8 038	-23,0	11,3	2,0

Anmerkungen Seite 66

Noch: 3.4 Leistung der Beherbergungsstätten nach Reisegebieten und Herkunftsländern

Januar bis April 2020

Reisegebiet Herkunftsland (ständiger Wohnsitz)	Ankünfte		Übernachtungen			Mittlere Aufenthalts- dauer ³⁾
	aller Gäste	Verän- derung ¹⁾	aller Gäste	Verän- derung ¹⁾	Anteil ²⁾	
Teutoburger Wald	359 659	-41,3	1 415 909	-30,8	100	3,9
Bundesrepublik Deutschland	324 652	-40,1	1 332 902	-29,1	94,1	4,1
Ausland	35 007	-50,5	83 007	-50,2	5,9	2,4
Europa	24 808	-53,0	61 238	-52,3	73,8	2,5
EU-Länder	20 682	-53,8	51 204	-53,5	61,7	2,5
Belgien	1 438	-47,5	2 743	-49,0	3,3	1,9
Bulgarien	79	-61,5	178	-55,4	0,2	2,3
Dänemark	765	-55,0	1 263	-60,9	1,5	1,7
Estland	66	-46,8	130	-56,2	0,2	2,0
Finnland	181	-61,6	590	-29,8	0,7	3,3
Frankreich	1 771	-46,7	3 544	-43,5	4,3	2,0
Griechenland	148	-39,1	414	-55,7	0,5	2,8
Republik Irland	171	-47,9	321	-62,3	0,4	1,9
Italien	1 041	-52,2	2 468	-43,8	3,0	2,4
Kroatien	152	-35,0	510	-71,4	0,6	3,4
Lettland	78	-67,1	175	-63,4	0,2	2,2
Litauen	157	-41,0	310	-37,8	0,4	2,0
Luxemburg	165	-50,0	259	-61,1	0,3	1,6
Malta	5	-68,8	21	-16,0	-	4,2
Niederlande	5 195	-62,7	12 252	-65,2	14,8	2,4
Österreich	1 656	-46,8	3 587	-43,3	4,3	2,2
Polen	2 412	-41,5	8 325	-46,6	10,0	3,5
Portugal	167	-59,0	615	-55,5	0,7	3,7
Rumänien	386	-50,7	1 281	-56,1	1,5	3,3
Schweden	434	-63,9	957	-54,4	1,2	2,2
Slowakische Republik	246	-30,9	923	-3,2	1,1	3,8
Slowenien	120	-50,2	351	-61,8	0,4	2,9
Spanien	707	-60,2	1 452	-66,6	1,7	2,1
Tschechische Republik	872	-45,4	2 921	-36,5	3,5	3,3
Ungarn	295	-47,4	1 602	+34,7	1,9	5,4
Vereinigtes Königreich	1 956	-54,8	3 975	-53,9	4,8	2,0
Zypern	19	x	37	x	-	1,9
Island	22	-46,3	59	-27,2	0,1	2,7
Norwegen	137	-71,9	238	-72,5	0,3	1,7
Russland	854	-46,0	2 023	-40,5	2,4	2,4
Schweiz	1 415	-50,3	2 575	-52,3	3,1	1,8
Türkei	450	-33,1	1 326	-17,2	1,6	2,9
Ukraine	269	-39,7	603	-42,2	0,7	2,2
sonstige europäische Länder	979	-48,9	3 210	-45,6	3,9	3,3
Afrika	191	-56,9	1 172	-35,8	1,4	6,1
Republik Südafrika	62	-44,6	118	-58,9	0,1	1,9
sonstige afrikanische Länder	129	-61,0	1 054	-31,5	1,3	8,2
Asien	1 217	-72,0	4 906	-59,9	5,9	4,0
Arabische Golfstaaten	128	-42,9	1 045	-16,3	1,3	8,2
Volksrepublik China und Hongkong	277	-85,6	700	-84,4	0,8	2,5
Indien	176	-45,8	840	-26,6	1,0	4,8
Israel	70	-68,5	168	-58,5	0,2	2,4
Japan	216	-63,6	776	-59,2	0,9	3,6
Südkorea	51	-72,0	251	-76,7	0,3	4,9
Taiwan	19	-83,9	94	-59,3	0,1	4,9
sonstige asiatische Länder	280	-63,1	1 032	-40,3	1,2	3,7
Amerika	1 333	-63,9	3 738	-55,2	4,5	2,8
Kanada	103	-67,0	362	-46,1	0,4	3,5
USA	838	-68,8	2 106	-63,2	2,5	2,5
sonstige nordamerikanische Länder	16	-50,0	59	-27,2	0,1	3,7
Mittelamerika und Karibik	117	-17,0	367	-24,2	0,4	3,1
Brasilien	95	-68,9	322	-59,0	0,4	3,4
sonstige südamerikanische Länder	164	-22,6	522	-12,3	0,6	3,2
Australien	66	-75,7	172	-75,2	0,2	2,6
Neuseeland und Ozeanien	17	-59,5	38	-50,0	-	2,2
Ohne Angabe	7 375	-19,3	11 743	-22,1	14,1	1,6

Anmerkungen Seite 66

Noch: 3.4 Leistung der Beherbergungsstätten nach Reisegebieten und Herkunftsländern

Januar bis April 2020

Reisegebiet Herkunftsland (ständiger Wohnsitz)	Ankünfte		Übernachtungen			Mittlere Aufenthalts- dauer ³⁾
	aller Gäste	Verän- derung ¹⁾	aller Gäste	Verän- derung ¹⁾	Anteil ²⁾	
Sauerland	417 989	-39,0	1 375 291	-34,6	100	3,3
Bundesrepublik Deutschland	311 573	-40,0	1 035 255	-34,6	75,3	3,3
Ausland	106 416	-35,9	340 036	-34,3	24,7	3,2
Europa	102 173	-35,2	329 534	-33,7	96,9	3,2
EU-Länder	100 204	-34,9	323 457	-33,7	95,1	3,2
Belgien	11 013	-39,3	35 419	-38,1	10,4	3,2
Bulgarien	124	-24,4	492	-35,6	0,1	4,0
Dänemark	3 641	-21,7	13 927	-15,5	4,1	3,8
Estland	8	-77,8	13	-88,6	-	1,6
Finnland	104	-37,7	242	-13,3	0,1	2,3
Frankreich	859	-56,0	1 851	-61,8	0,5	2,2
Griechenland	73	-2,7	191	-15,1	0,1	2,6
Republik Irland	84	-38,2	219	-37,2	0,1	2,6
Italien	863	-28,3	3 194	+7,3	0,9	3,7
Kroatien	67	-44,2	221	-61,5	0,1	3,3
Lettland	38	-37,7	144	-52,8	-	3,8
Litauen	65	-33,0	435	-49,7	0,1	6,7
Luxemburg	183	-28,0	482	-27,4	0,1	2,6
Malta	5	-68,8	15	-57,1	-	3,0
Niederlande	77 266	-34,1	245 944	-33,6	72,3	3,2
Österreich	1 145	-44,1	2 409	-56,5	0,7	2,1
Polen	1 444	-35,8	5 588	-23,8	1,6	3,9
Portugal	115	-69,3	219	-89,7	0,1	1,9
Rumänien	193	-19,9	1 943	-4,1	0,6	10,1
Schweden	206	-53,6	424	-52,9	0,1	2,1
Slowakische Republik	126	-33,3	881	+3,4	0,3	7,0
Slowenien	104	-13,3	550	+43,2	0,2	5,3
Spanien	478	-27,6	1 308	-5,6	0,4	2,7
Tschechische Republik	502	-39,7	1 234	-31,6	0,4	2,5
Ungarn	288	-26,2	1 903	-42,9	0,6	6,6
Vereinigtes Königreich	1 184	-41,1	4 176	-30,9	1,2	3,5
Zypern	26	+420,0	33	+450,0	-	1,3
Island	7	-58,8	10	-82,1	-	1,4
Norwegen	62	-79,6	143	-79,3	-	2,3
Russland	204	-54,5	878	-33,6	0,3	4,3
Schweiz	793	-44,3	1 799	-41,6	0,5	2,3
Türkei	196	-36,8	687	+6,5	0,2	3,5
Ukraine	76	-40,6	143	-48,9	-	1,9
sonstige europäische Länder	631	-45,4	2 417	-27,8	0,7	3,8
Afrika	90	-44,4	147	-50,5	-	1,6
Republik Südafrika	20	-79,6	41	-72,1	-	2,1
sonstige afrikanische Länder	70	+9,4	106	-29,3	-	1,5
Asien	652	-63,2	3 101	-57,4	0,9	4,8
Arabische Golfstaaten	45	-51,1	116	-49,3	-	2,6
Volksrepublik China und Hongkong	214	-74,9	996	-57,3	0,3	4,7
Indien	43	-60,9	159	-72,4	-	3,7
Israel	16	-69,8	30	-73,2	-	1,9
Japan	108	-51,8	351	-39,4	0,1	3,3
Südkorea	45	-54,5	220	-32,1	0,1	4,9
Taiwan	21	-76,9	42	-86,1	-	2,0
sonstige asiatische Länder	160	-36,0	1 187	-58,0	0,3	7,4
Amerika	607	-53,6	1 773	-51,4	0,5	2,9
Kanada	60	-60,3	304	-51,8	0,1	5,1
USA	397	-55,0	986	-57,5	0,3	2,5
sonstige nordamerikanische Länder	8	-33,3	41	+17,1	-	5,1
Mittelamerika und Karibik	61	-58,5	213	-36,0	0,1	3,5
Brasilien	49	-36,4	131	-46,3	-	2,7
sonstige südamerikanische Länder	32	-20,0	98	+15,3	-	3,1
Australien	36	-60,4	111	-53,0	-	3,1
Neuseeland und Ozeanien	1	-92,3	1	-96,9	-	1,0
Ohne Angabe	2 857	-42,8	5 369	-40,8	1,6	1,9

Anmerkungen Seite 66

Noch: 3.4 Leistung der Beherbergungsstätten nach Reisegebieten und Herkunftsländern

Januar bis April 2020

Reisegebiet Herkunftsland (ständiger Wohnsitz)	Ankünfte		Übernachtungen			Mittlere Aufenthalts- dauer ³⁾
	aller Gäste	Verän- derung ¹⁾	aller Gäste	Verän- derung ¹⁾	Anteil ²⁾	
Siegerland-Wittgenstein	44 162	-42,6	170 564	-32,8	100	3,9
Bundesrepublik Deutschland	35 441	-42,0	152 026	-30,8	89,1	4,3
Ausland	8 721	-45,0	18 538	-45,9	10,9	2,1
Europa	6 751	-42,8	14 495	-43,3	78,2	2,1
EU-Länder	6 122	-42,3	13 500	-41,8	72,8	2,2
Belgien	447	-22,7	849	-23,2	4,6	1,9
Bulgarien	51	+121,7	137	+341,9	0,7	2,7
Dänemark	74	-51,6	131	-41,0	0,7	1,8
Estland	7	-50,0	12	-20,0	0,1	1,7
Finnland	55	-5,2	63	-37,0	0,3	1,1
Frankreich	360	-40,8	579	-38,3	3,1	1,6
Griechenland	22	-47,6	142	+163,0	0,8	6,5
Republik Irland	24	-36,8	35	-47,0	0,2	1,5
Italien	242	-41,3	622	-28,8	3,4	2,6
Kroatien	28	-65,9	50	-76,2	0,3	1,8
Lettland	12	+33,3	14	+40,0	0,1	1,2
Litauen	31	-3,1	49	-10,9	0,3	1,6
Luxemburg	28	-33,3	38	-50,6	0,2	1,4
Malta	-	-	-	-	-	-
Niederlande	3 259	-40,3	8 156	-40,6	44,0	2,5
Österreich	394	-39,8	675	-38,3	3,6	1,7
Polen	295	-45,1	541	-47,0	2,9	1,8
Portugal	12	-66,7	17	-81,7	0,1	1,4
Rumänien	82	-40,6	130	-26,6	0,7	1,6
Schweden	99	-48,2	134	-58,0	0,7	1,4
Slowakische Republik	43	-32,8	114	+23,9	0,6	2,7
Slowenien	30	-51,6	59	-61,4	0,3	2,0
Spanien	106	-47,3	162	-54,0	0,9	1,5
Tschechische Republik	114	-69,4	222	-74,9	1,2	1,9
Ungarn	49	-79,8	174	-74,7	0,9	3,6
Vereinigtes Königreich	255	-54,8	389	-54,1	2,1	1,5
Zypern	3	x	6	x	-	2,0
Island	2	+100,0	2	-	-	1,0
Norwegen	26	-58,7	32	-72,2	0,2	1,2
Russland	130	-36,0	200	-39,2	1,1	1,5
Schweiz	309	-50,1	488	-60,3	2,6	1,6
Türkei	89	-25,8	167	-32,1	0,9	1,9
Ukraine	41	-64,0	57	-80,0	0,3	1,4
sonstige europäische Länder	32	-56,2	49	-66,0	0,3	1,5
Afrika	47	-46,6	154	-32,8	0,8	3,3
Republik Südafrika	10	-69,7	17	-58,5	0,1	1,7
sonstige afrikanische Länder	37	-32,7	137	-27,1	0,7	3,7
Asien	310	-59,8	529	-62,9	2,9	1,7
Arabische Golfstaaten	26	-3,7	34	-19,0	0,2	1,3
Volksrepublik China und Hongkong	57	-80,9	133	-76,5	0,7	2,3
Indien	28	-52,5	42	-75,9	0,2	1,5
Israel	8	-83,0	23	-67,1	0,1	2,9
Japan	63	-57,4	87	-64,5	0,5	1,4
Südkorea	44	-36,2	75	-34,2	0,4	1,7
Taiwan	33	+17,9	57	+83,9	0,3	1,7
sonstige asiatische Länder	51	-46,9	78	-58,1	0,4	1,5
Amerika	608	-20,7	1 466	-2,7	7,9	2,4
Kanada	40	+14,3	54	-25,0	0,3	1,4
USA	495	-19,6	1 246	+4,7	6,7	2,5
sonstige nordamerikanische Länder	4	-42,9	44	+25,7	0,2	11,0
Mittelamerika und Karibik	29	+7,4	57	+18,8	0,3	2,0
Brasilien	33	-37,7	46	-48,3	0,2	1,4
sonstige südamerikanische Länder	7	-75,9	19	-74,0	0,1	2,7
Australien	15	-60,5	18	-76,6	0,1	1,2
Neuseeland und Ozeanien	7	-30,0	12	-29,4	0,1	1,7
Ohne Angabe	983	-58,3	1 864	-65,7	10,1	1,9

Anmerkungen Seite 66

Noch: 3.4 Leistung der Beherbergungsstätten nach Reisegebieten und Herkunftsländern

Januar bis April 2020

Reisegebiet Herkunftsland (ständiger Wohnsitz)	Ankünfte		Übernachtungen			Mittlere Aufenthalts- dauer ³⁾
	aller Gäste	Verän- derung ¹⁾	aller Gäste	Verän- derung ¹⁾	Anteil ²⁾	
Bergisches Land	107 960	-44,1	323 645	-35,2	100	3,0
Bundesrepublik Deutschland	93 801	-43,9	291 264	-34,1	90,0	3,1
Ausland	14 159	-45,1	32 381	-43,9	10,0	2,3
Europa	11 058	-38,8	25 251	-38,5	78,0	2,3
EU-Länder	9 754	-37,2	22 387	-37,7	69,1	2,3
Belgien	890	-43,7	1 447	-50,1	4,5	1,6
Bulgarien	58	-56,4	269	-50,7	0,8	4,6
Dänemark	242	-40,4	361	-52,9	1,1	1,5
Estland	15	-51,6	28	-49,1	0,1	1,9
Finnland	56	-58,8	95	-59,2	0,3	1,7
Frankreich	706	-35,6	1 141	-47,7	3,5	1,6
Griechenland	41	-62,7	70	-76,7	0,2	1,7
Republik Irland	57	-14,9	335	+60,3	1,0	5,9
Italien	470	-60,4	974	-62,5	3,0	2,1
Kroatien	84	+16,7	157	-31,7	0,5	1,9
Lettland	32	-33,3	71	-6,6	0,2	2,2
Litauen	28	-69,9	45	-73,8	0,1	1,6
Luxemburg	202	-19,2	1 305	-33,7	4,0	6,5
Malta	-	-	-	-	-	-
Niederlande	3 005	-37,8	5 034	-42,1	15,5	1,7
Österreich	781	-18,6	2 021	+1,4	6,2	2,6
Polen	544	-47,8	2 084	-51,8	6,4	3,8
Portugal	326	+64,6	412	+30,8	1,3	1,3
Rumänien	183	+26,2	1 196	+47,5	3,7	6,5
Schweden	182	-47,7	451	-51,5	1,4	2,5
Slowakische Republik	109	-49,1	268	-58,8	0,8	2,5
Slowenien	65	-47,2	889	+54,9	2,7	13,7
Spanien	340	-47,9	930	-50,1	2,9	2,7
Tschechische Republik	225	-29,9	764	-9,3	2,4	3,4
Ungarn	131	-37,6	240	-48,4	0,7	1,8
Vereinigtes Königreich	978	-22,7	1 790	-20,1	5,5	1,8
Zypern	4	-33,3	10	-	-	2,5
Island	12	-50,0	23	-36,1	0,1	1,9
Norwegen	52	-52,3	95	-48,1	0,3	1,8
Russland	165	-75,4	321	-76,5	1,0	1,9
Schweiz	658	-40,8	1 361	-32,6	4,2	2,1
Türkei	206	-19,8	609	-11,0	1,9	3,0
Ukraine	107	-27,2	195	-40,2	0,6	1,8
sonstige europäische Länder	104	-49,0	260	-48,6	0,8	2,5
Afrika	83	-16,2	272	-19,5	0,8	3,3
Republik Südafrika	27	-10,0	123	-3,9	0,4	4,6
sonstige afrikanische Länder	56	-18,8	149	-29,0	0,5	2,7
Asien	1 271	-71,4	3 044	-67,7	9,4	2,4
Arabische Golfstaaten	50	-33,3	140	-36,9	0,4	2,8
Volksrepublik China und Hongkong	472	-75,8	1 079	-73,0	3,3	2,3
Indien	147	-75,6	382	-74,5	1,2	2,6
Israel	28	-49,1	53	-63,2	0,2	1,9
Japan	359	-29,6	797	-17,5	2,5	2,2
Südkorea	31	-93,0	69	-92,1	0,2	2,2
Taiwan	8	-93,4	29	-86,8	0,1	3,6
sonstige asiatische Länder	176	-74,2	495	-67,5	1,5	2,8
Amerika	569	-51,2	1 828	-33,1	5,6	3,2
Kanada	38	-57,3	114	-37,0	0,4	3,0
USA	383	-56,3	994	-48,7	3,1	2,6
sonstige nordamerikanische Länder	2	-75,0	7	-53,3	-	3,5
Mittelamerika und Karibik	40	-2,4	103	-17,6	0,3	2,6
Brasilien	47	-48,4	129	-51,1	0,4	2,7
sonstige südamerikanische Länder	59	-3,3	481	+128,0	1,5	8,2
Australien	28	-62,7	47	-71,5	0,1	1,7
Neuseeland und Ozeanien	4	-80,0	6	-87,0	-	1,5
Ohne Angabe	1 146	-41,3	1 933	-51,2	6,0	1,7

Anmerkungen Seite 66

Noch: 3.4 Leistung der Beherbergungsstätten nach Reisegebieten und Herkunftsländern

Januar bis April 2020

Reisegebiet Herkunftsland (ständiger Wohnsitz)	Ankünfte		Übernachtungen			Mittlere Aufenthalts- dauer ³⁾
	aller Gäste	Verän- derung ¹⁾	aller Gäste	Verän- derung ¹⁾	Anteil ²⁾	
Bonn und Rhein-Sieg-Kreis	265 628	-41,7	546 308	-38,6	100	2,1
Bundesrepublik Deutschland	229 776	-40,3	467 552	-36,9	85,6	2,0
Ausland	35 852	-49,7	78 756	-47,0	14,4	2,2
Europa	26 466	-48,3	56 213	-45,1	71,4	2,1
EU-Länder	22 614	-47,6	46 953	-44,8	59,6	2,1
Belgien	2 416	-52,5	4 225	-54,2	5,4	1,7
Bulgarien	152	-39,7	447	-27,0	0,6	2,9
Dänemark	335	-56,4	600	-54,2	0,8	1,8
Estland	33	-53,5	66	-56,9	0,1	2,0
Finnland	221	-30,7	365	-35,9	0,5	1,7
Frankreich	1 962	-48,7	3 933	-43,8	5,0	2,0
Griechenland	207	-57,0	449	-60,6	0,6	2,2
Republik Irland	232	-38,6	375	-43,3	0,5	1,6
Italien	1 305	-56,6	2 746	-55,5	3,5	2,1
Kroatien	139	-51,4	406	-55,7	0,5	2,9
Lettland	57	-43,6	91	-58,1	0,1	1,6
Litauen	95	-31,7	200	-45,7	0,3	2,1
Luxemburg	591	-43,3	991	-39,2	1,3	1,7
Malta	60	+76,5	116	+63,4	0,1	1,9
Niederlande	4 845	-46,8	8 159	-45,6	10,4	1,7
Österreich	1 565	-51,4	3 183	-49,6	4,0	2,0
Polen	1 193	-42,9	6 464	-22,3	8,2	5,4
Portugal	190	-43,6	592	-24,6	0,8	3,1
Rumänien	288	-51,9	793	-40,3	1,0	2,8
Schweden	301	-50,0	536	-52,2	0,7	1,8
Slowakische Republik	214	-55,9	1 214	-30,2	1,5	5,7
Slowenien	108	-52,2	178	-69,0	0,2	1,6
Spanien	962	-50,9	1 932	-49,8	2,5	2,0
Tschechische Republik	680	-51,3	1 309	-50,1	1,7	1,9
Ungarn	370	-55,5	808	-60,1	1,0	2,2
Vereinigtes Königreich	4 078	-37,2	6 747	-40,2	8,6	1,7
Zypern	15	-46,4	28	-68,2	-	1,9
Island	10	-80,4	21	-79,6	-	2,1
Norwegen	121	-64,7	314	-53,5	0,4	2,6
Russland	689	-59,6	1 853	-51,5	2,4	2,7
Schweiz	2 119	-45,5	4 202	-44,6	5,3	2,0
Türkei	336	-46,8	720	-56,2	0,9	2,1
Ukraine	162	-59,1	462	-53,1	0,6	2,9
sonstige europäische Länder	415	-59,7	1 688	-29,8	2,1	4,1
Afrika	507	-57,3	1 643	-44,0	2,1	3,2
Republik Südafrika	79	-55,1	304	-19,8	0,4	3,8
sonstige afrikanische Länder	428	-57,6	1 339	-47,6	1,7	3,1
Asien	3 155	-62,2	8 549	-61,5	10,9	2,7
Arabische Golfstaaten	925	-37,0	2 284	-43,3	2,9	2,5
Volksrepublik China und Hongkong	643	-74,5	1 839	-75,1	2,3	2,9
Indien	282	-64,5	991	-54,7	1,3	3,5
Israel	124	-65,4	244	-69,4	0,3	2,0
Japan	301	-73,7	996	-63,4	1,3	3,3
Südkorea	164	-67,3	388	-52,9	0,5	2,4
Taiwan	97	-48,4	181	-44,1	0,2	1,9
sonstige asiatische Länder	619	-54,5	1 626	-58,9	2,1	2,6
Amerika	3 491	-47,6	8 150	-41,9	10,3	2,3
Kanada	146	-74,0	456	-65,2	0,6	3,1
USA	2 801	-44,5	6 119	-39,5	7,8	2,2
sonstige nordamerikanische Länder	13	+44,4	66	+164,0	0,1	5,1
Mittelamerika und Karibik	120	-24,1	307	-17,7	0,4	2,6
Brasilien	235	-52,9	706	-35,1	0,9	3,0
sonstige südamerikanische Länder	176	-55,3	496	-55,4	0,6	2,8
Australien	122	-64,8	338	-58,5	0,4	2,8
Neuseeland und Ozeanien	43	-57,0	148	-62,4	0,2	3,4
Ohne Angabe	2 068	-40,3	3 715	-38,4	4,7	1,8

Anmerkungen Seite 66

Noch: 3.4 Leistung der Beherbergungsstätten nach Reisegebieten und Herkunftsländern

Januar bis April 2020

Reisegebiet Herkunftsland (ständiger Wohnsitz)	Ankünfte		Übernachtungen			Mittlere Aufenthalts- dauer ³⁾
	aller Gäste	Verän- derung ¹⁾	aller Gäste	Verän- derung ¹⁾	Anteil ²⁾	
Köln und Rhein-Erft-Kreis	751 155	-43,1	1 465 487	-39,7	100	2,0
Bundesrepublik Deutschland	551 861	-41,4	1 063 172	-38,0	72,5	1,9
Ausland	199 294	-47,2	402 315	-43,8	27,5	2,0
Europa	140 529	-43,5	276 157	-40,6	68,6	2,0
EU-Länder	112 242	-45,2	218 517	-42,1	54,3	1,9
Belgien	11 626	-48,7	18 390	-46,5	4,6	1,6
Bulgarien	678	-45,6	2 200	-39,7	0,5	3,2
Dänemark	2 570	-46,6	5 697	-42,6	1,4	2,2
Estland	237	-53,4	476	-49,4	0,1	2,0
Finnland	866	-54,5	1 708	-55,1	0,4	2,0
Frankreich	9 994	-46,9	17 018	-46,5	4,2	1,7
Griechenland	1 291	-40,4	3 167	-36,7	0,8	2,5
Republik Irland	1 799	-45,9	3 565	-42,1	0,9	2,0
Italien	10 339	-47,3	23 147	-44,0	5,8	2,2
Kroatien	655	-58,2	2 011	-47,3	0,5	3,1
Lettland	324	-55,6	662	-49,6	0,2	2,0
Litauen	890	-10,2	2 250	-1,8	0,6	2,5
Luxemburg	3 823	-44,2	5 753	-42,9	1,4	1,5
Malta	215	-46,0	543	-39,7	0,1	2,5
Niederlande	19 744	-44,8	31 784	-44,1	7,9	1,6
Österreich	7 290	-42,4	14 105	-41,8	3,5	1,9
Polen	5 351	-36,2	15 509	-24,6	3,9	2,9
Portugal	1 625	-38,9	6 923	+29,5	1,7	4,3
Rumänien	1 788	-45,2	4 252	-45,1	1,1	2,4
Schweden	1 728	-51,4	3 568	-47,2	0,9	2,1
Slowakische Republik	585	-45,6	1 293	-47,1	0,3	2,2
Slowenien	429	-44,6	969	-43,9	0,2	2,3
Spanien	8 624	-41,6	17 298	-41,0	4,3	2,0
Tschechische Republik	1 218	-51,4	2 231	-51,1	0,6	1,8
Ungarn	869	-67,9	2 294	-64,4	0,6	2,6
Vereinigtes Königreich	17 499	-43,4	31 241	-43,7	7,8	1,8
Zypern	185	-32,5	463	-19,1	0,1	2,5
Island	189	-57,2	359	-63,0	0,1	1,9
Norwegen	737	-43,4	1 428	-43,5	0,4	1,9
Russland	5 056	-46,8	11 230	-42,8	2,8	2,2
Schweiz	10 025	-43,0	18 970	-42,2	4,7	1,9
Türkei	4 703	-32,9	9 077	-32,4	2,3	1,9
Ukraine	1 596	-28,0	3 290	-30,2	0,8	2,1
sonstige europäische Länder	5 981	+1,8	13 286	-3,2	3,3	2,2
Afrika	1 685	-53,1	9 436	-2,9	2,3	5,6
Republik Südafrika	269	-63,1	664	-53,9	0,2	2,5
sonstige afrikanische Länder	1 416	-50,6	8 772	+6,0	2,2	6,2
Asien	19 056	-54,8	48 249	-46,8	12,0	2,5
Arabische Golfstaaten	1 736	-53,0	5 056	-45,6	1,3	2,9
Volksrepublik China und Hongkong	5 963	-60,9	13 136	-59,8	3,3	2,2
Indien	1 694	-42,8	4 669	-29,6	1,2	2,8
Israel	920	-54,2	1 902	-59,4	0,5	2,1
Japan	3 345	-46,0	7 040	-40,8	1,7	2,1
Südkorea	1 246	-40,6	2 834	-41,8	0,7	2,3
Taiwan	873	-61,6	1 880	-54,7	0,5	2,2
sonstige asiatische Länder	3 279	-57,1	11 732	-28,8	2,9	3,6
Amerika	24 550	-43,7	46 820	-43,4	11,6	1,9
Kanada	1 459	-47,1	2 708	-48,7	0,7	1,9
USA	19 056	-41,9	34 008	-42,7	8,5	1,8
sonstige nordamerikanische Länder	102	-67,1	236	-56,4	0,1	2,3
Mittelamerika und Karibik	824	-56,6	1 940	-55,1	0,5	2,4
Brasilien	1 707	-50,7	4 213	-45,6	1,0	2,5
sonstige südamerikanische Länder	1 402	-41,8	3 715	-32,9	0,9	2,6
Australien	1 285	-50,7	2 611	-49,5	0,6	2,0
Neuseeland und Ozeanien	324	-37,3	587	-46,0	0,1	1,8
Ohne Angabe	11 865	-67,4	18 455	-69,7	4,6	1,6

Anmerkungen Seite 66

Noch: 3.4 Leistung der Beherbergungsstätten nach Reisegebieten und Herkunftsländern

Januar bis April 2020

Reisegebiet Herkunftsland (ständiger Wohnsitz)	Ankünfte		Übernachtungen			Mittlere Aufenthalts- dauer ³⁾
	aller Gäste	Verän- derung ¹⁾	aller Gäste	Verän- derung ¹⁾	Anteil ²⁾	
Düsseldorf und Kreis Mettmann	665 991	-42,1	1 143 571	-39,9	100	1,7
Bundesrepublik Deutschland	442 354	-41,3	731 417	-38,6	64,0	1,7
Ausland	223 637	-43,8	412 154	-42,1	36,0	1,8
Europa	162 881	-40,0	298 603	-37,3	72,4	1,8
EU-Länder	128 397	-39,9	234 224	-36,7	56,8	1,8
Belgien	7 769	-39,5	11 495	-38,0	2,8	1,5
Bulgarien	672	-35,1	1 538	-26,0	0,4	2,3
Dänemark	2 739	-36,0	4 691	-37,5	1,1	1,7
Estland	554	-24,3	1 079	-22,4	0,3	1,9
Finnland	2 413	-31,7	4 376	-30,6	1,1	1,8
Frankreich	11 934	-40,1	21 369	-38,4	5,2	1,8
Griechenland	2 326	-44,0	5 389	-41,0	1,3	2,3
Republik Irland	1 690	-33,6	2 853	-32,3	0,7	1,7
Italien	11 837	-35,2	26 566	-25,5	6,4	2,2
Kroatien	966	-29,3	3 030	+4,0	0,7	3,1
Lettland	441	-22,4	904	-15,8	0,2	2,0
Litauen	672	-15,3	1 231	-20,5	0,3	1,8
Luxemburg	1 760	-45,7	2 694	-44,1	0,7	1,5
Malta	326	-0,9	716	-6,3	0,2	2,2
Niederlande	22 010	-39,6	33 471	-38,7	8,1	1,5
Österreich	8 834	-40,4	15 660	-38,4	3,8	1,8
Polen	6 746	-26,7	15 059	-18,8	3,7	2,2
Portugal	2 190	-31,9	4 451	-27,9	1,1	2,0
Rumänien	1 894	-38,8	4 043	-29,5	1,0	2,1
Schweden	3 963	-36,2	6 899	-35,6	1,7	1,7
Slowakische Republik	716	-31,4	1 161	-38,2	0,3	1,6
Slowenien	614	-27,8	1 573	-8,5	0,4	2,6
Spanien	10 746	-45,8	19 898	-45,6	4,8	1,9
Tschechische Republik	2 282	-37,9	3 897	-37,6	0,9	1,7
Ungarn	1 139	-39,3	2 247	-32,0	0,5	2,0
Vereinigtes Königreich	20 879	-46,7	37 354	-44,9	9,1	1,8
Zypern	285	-27,3	580	-37,4	0,1	2,0
Island	244	-4,3	510	-15,4	0,1	2,1
Norwegen	2 245	-25,3	4 052	-27,6	1,0	1,8
Russland	9 785	-44,8	19 998	-45,0	4,9	2,0
Schweiz	10 722	-36,8	17 824	-36,1	4,3	1,7
Türkei	6 733	-24,1	12 055	-22,9	2,9	1,8
Ukraine	2 418	-23,5	5 239	-16,2	1,3	2,2
sonstige europäische Länder	2 337	-71,2	4 701	-66,4	1,1	2,0
Afrika	2 332	-41,0	5 162	-45,7	1,3	2,2
Republik Südafrika	448	-45,0	1 065	-44,1	0,3	2,4
sonstige afrikanische Länder	1 884	-40,0	4 097	-46,1	1,0	2,2
Asien	26 594	-56,2	50 721	-55,8	12,3	1,9
Arabische Golfstaaten	7 526	-39,0	11 156	-52,0	2,7	1,5
Volksrepublik China und Hongkong	4 382	-72,1	10 486	-63,2	2,5	2,4
Indien	2 319	-56,2	4 026	-58,8	1,0	1,7
Israel	1 410	-40,2	3 055	-38,8	0,7	2,2
Japan	5 736	-57,0	11 561	-54,5	2,8	2,0
Südkorea	722	-63,4	1 483	-68,1	0,4	2,1
Taiwan	376	-65,1	905	-56,2	0,2	2,4
sonstige asiatische Länder	4 123	-52,2	8 049	-50,5	2,0	2,0
Amerika	16 543	-37,4	30 905	-37,5	7,5	1,9
Kanada	2 672	+31,8	4 169	+2,7	1,0	1,6
USA	11 552	-43,4	21 582	-42,1	5,2	1,9
sonstige nordamerikanische Länder	46	-55,8	97	-59,1	-	2,1
Mittelamerika und Karibik	635	-39,7	1 333	-31,2	0,3	2,1
Brasilien	949	-32,8	2 108	-28,2	0,5	2,2
sonstige südamerikanische Länder	689	-50,9	1 616	-47,0	0,4	2,3
Australien	1 076	-45,0	2 212	-39,8	0,5	2,1
Neuseeland und Ozeanien	224	-34,5	549	-15,0	0,1	2,5
Ohne Angabe	13 987	-57,3	24 002	-57,9	5,8	1,7

Anmerkungen Seite 66

Noch: 3.4 Leistung der Beherbergungsstätten nach Reisegebieten und Herkunftsländern

Januar bis April 2020

Reisegebiet Herkunftsland (ständiger Wohnsitz)	Ankünfte		Übernachtungen			Mittlere Aufenthalts- dauer ³⁾
	aller Gäste	Verän- derung ¹⁾	aller Gäste	Verän- derung ¹⁾	Anteil ²⁾	
Ruhrgebiet	665 752	-40,4	1 446 018	-33,5	100	2,2
Bundesrepublik Deutschland	564 587	-39,0	1 246 519	-31,2	86,2	2,2
Ausland	101 165	-46,9	199 499	-45,0	13,8	2,0
Europa	84 282	-46,0	158 229	-44,4	79,3	1,9
EU-Länder	71 007	-46,4	132 290	-44,5	66,3	1,9
Belgien	4 772	-46,8	7 365	-44,4	3,7	1,5
Bulgarien	1 062	-39,6	1 852	-32,9	0,9	1,7
Dänemark	2 202	-53,3	3 589	-52,4	1,8	1,6
Estland	139	-42,1	222	-44,8	0,1	1,6
Finnland	740	-50,3	1 408	-46,5	0,7	1,9
Frankreich	6 717	-33,3	10 932	-35,1	5,5	1,6
Griechenland	500	-55,1	1 115	-47,4	0,6	2,2
Republik Irland	611	-38,5	1 497	-25,9	0,8	2,5
Italien	3 937	-38,1	8 000	-37,6	4,0	2,0
Kroatien	437	-39,9	1 118	-41,9	0,6	2,6
Lettland	311	-44,6	581	-46,8	0,3	1,9
Litauen	547	-23,5	973	-32,6	0,5	1,8
Luxemburg	1 146	-53,3	1 719	-52,3	0,9	1,5
Malta	33	-41,1	63	-59,1	-	1,9
Niederlande	17 151	-48,5	28 301	-45,6	14,2	1,7
Österreich	5 878	-45,3	11 593	-44,1	5,8	2,0
Polen	5 361	-42,8	12 071	-45,3	6,1	2,3
Portugal	587	-55,9	1 611	-39,7	0,8	2,7
Rumänien	2 352	-40,2	5 498	-27,6	2,8	2,3
Schweden	1 473	-53,3	2 590	-50,5	1,3	1,8
Slowakische Republik	492	-40,7	1 323	-54,0	0,7	2,7
Slowenien	296	-51,9	1 102	-42,8	0,6	3,7
Spanien	2 855	-50,9	5 908	-50,5	3,0	2,1
Tschechische Republik	1 293	-58,2	2 791	-50,2	1,4	2,2
Ungarn	1 105	-45,8	2 287	-42,9	1,1	2,1
Vereinigtes Königreich	8 963	-50,0	16 662	-49,0	8,4	1,9
Zypern	47	-60,8	119	-56,3	0,1	2,5
Island	58	-58,9	113	-62,3	0,1	1,9
Norwegen	846	-35,4	1 508	-44,1	0,8	1,8
Russland	1 690	-40,2	4 057	-33,9	2,0	2,4
Schweiz	5 303	-48,3	8 843	-49,5	4,4	1,7
Türkei	1 748	-36,1	3 918	-53,0	2,0	2,2
Ukraine	1 643	-42,1	2 702	-38,3	1,4	1,6
sonstige europäische Länder	1 987	-41,2	4 798	-32,4	2,4	2,4
Afrika	893	-51,8	2 284	-50,4	1,1	2,6
Republik Südafrika	184	-48,7	484	-50,9	0,2	2,6
sonstige afrikanische Länder	709	-52,6	1 800	-50,2	0,9	2,5
Asien	4 598	-52,2	13 479	-46,5	6,8	2,9
Arabische Golfstaaten	447	-40,2	1 725	-29,6	0,9	3,9
Volksrepublik China und Hongkong	1 028	-67,5	2 828	-61,5	1,4	2,8
Indien	622	-39,6	2 975	-38,4	1,5	4,8
Israel	351	-36,9	727	-34,9	0,4	2,1
Japan	687	-39,7	1 339	-50,5	0,7	1,9
Südkorea	246	-48,6	518	-47,8	0,3	2,1
Taiwan	102	-48,7	246	-51,6	0,1	2,4
sonstige asiatische Länder	1 115	-51,6	3 121	-40,6	1,6	2,8
Amerika	5 676	-44,5	15 027	-35,4	7,5	2,6
Kanada	716	-19,6	3 935	+57,2	2,0	5,5
USA	4 114	-45,6	8 960	-47,2	4,5	2,2
sonstige nordamerikanische Länder	43	-79,3	62	-80,7	-	1,4
Mittelamerika und Karibik	228	-45,3	596	-35,6	0,3	2,6
Brasilien	317	-51,8	890	-42,5	0,4	2,8
sonstige südamerikanische Länder	258	-47,8	584	-41,9	0,3	2,3
Australien	455	-54,4	1 049	-40,8	0,5	2,3
Neuseeland und Ozeanien	108	-17,6	265	-5,4	0,1	2,5
Ohne Angabe	5 153	-56,7	9 166	-60,5	4,6	1,8

Anmerkungen Seite 66

Noch: 3.4 Leistung der Beherbergungsstätten nach Reisegebieten und Herkunftsländern

Januar bis April 2020

Reisegebiet Herkunftsland (ständiger Wohnsitz)	Ankünfte		Übernachtungen			Mittlere Aufenthalts- dauer ³⁾
	aller Gäste	Verän- derung ¹⁾	aller Gäste	Verän- derung ¹⁾	Anteil ²⁾	
Bergisches Städtedreieck	74 794	-34,4	178 435	-32,2	100	2,4
Bundesrepublik Deutschland	65 163	-32,6	159 477	-30,0	89,4	2,4
Ausland	9 631	-44,8	18 958	-46,3	10,6	2,0
Europa	7 450	-39,9	13 915	-44,4	73,4	1,9
EU-Länder	6 169	-40,1	11 569	-44,9	61,0	1,9
Belgien	430	-34,9	758	-24,4	4,0	1,8
Bulgarien	51	-61,1	328	+69,9	1,7	6,4
Dänemark	178	-54,6	264	-53,9	1,4	1,5
Estland	9	-59,1	37	+5,7	0,2	4,1
Finnland	41	-29,3	55	-31,3	0,3	1,3
Frankreich	761	-30,1	1 282	-40,1	6,8	1,7
Griechenland	86	-42,7	190	-35,4	1,0	2,2
Republik Irland	59	-24,4	95	-39,5	0,5	1,6
Italien	474	-37,6	904	-39,6	4,8	1,9
Kroatien	45	-39,2	97	-64,3	0,5	2,2
Lettland	19	-40,6	38	-2,6	0,2	2,0
Litauen	49	-32,9	80	-29,2	0,4	1,6
Luxemburg	60	-40,6	81	-47,4	0,4	1,4
Malta	3	-25,0	10	-33,3	0,1	3,3
Niederlande	971	-50,6	1 598	-50,9	8,4	1,6
Österreich	439	-26,0	768	-42,1	4,1	1,7
Polen	698	-37,7	1 489	-35,0	7,9	2,1
Portugal	77	-54,7	113	-63,5	0,6	1,5
Rumänien	189	-35,5	403	-68,0	2,1	2,1
Schweden	128	-69,1	233	-57,4	1,2	1,8
Slowakische Republik	62	-46,1	150	-48,8	0,8	2,4
Slowenien	52	-43,5	104	-58,2	0,5	2,0
Spanien	348	-32,0	540	-41,4	2,8	1,6
Tschechische Republik	245	-33,8	500	-30,1	2,6	2,0
Ungarn	103	-49,5	293	-83,5	1,5	2,8
Vereinigtes Königreich	566	-31,7	1 122	-24,3	5,9	2,0
Zypern	26	+420,0	37	+236,4	0,2	1,4
Island	8	+300,0	16	x	0,1	2,0
Norwegen	25	-57,6	30	-63,0	0,2	1,2
Russland	154	-42,8	399	-31,8	2,1	2,6
Schweiz	595	-31,5	975	-39,1	5,1	1,6
Türkei	235	-31,3	454	-39,0	2,4	1,9
Ukraine	118	-8,5	243	-39,9	1,3	2,1
sonstige europäische Länder	146	-64,4	229	-63,9	1,2	1,6
Afrika	103	-34,8	275	-34,2	1,5	2,7
Republik Südafrika	11	-50,0	34	-55,8	0,2	3,1
sonstige afrikanische Länder	92	-32,4	241	-29,3	1,3	2,6
Asien	356	-61,5	941	-59,9	5,0	2,6
Arabische Golfstaaten	34	+9,7	94	+20,5	0,5	2,8
Volksrepublik China und Hongkong	86	-79,1	178	-80,4	0,9	2,1
Indien	31	-63,1	226	-33,7	1,2	7,3
Israel	25	-63,8	53	-70,9	0,3	2,1
Japan	97	+3,2	192	-16,5	1,0	2,0
Südkorea	7	-87,5	10	-93,1	0,1	1,4
Taiwan	6	-62,5	12	-71,4	0,1	2,0
sonstige asiatische Länder	70	-57,1	176	-58,6	0,9	2,5
Amerika	657	-33,2	1 558	-36,9	8,2	2,4
Kanada	36	+12,5	96	+15,7	0,5	2,7
USA	493	-28,2	1 184	-31,5	6,2	2,4
sonstige nordamerikanische Länder	2	-50,0	5	-54,5	-	2,5
Mittelamerika und Karibik	68	-62,4	120	-69,0	0,6	1,8
Brasilien	16	-57,9	36	-65,4	0,2	2,3
sonstige südamerikanische Länder	42	+2,4	117	-25,9	0,6	2,8
Australien	36	+12,5	112	+55,6	0,6	3,1
Neuseeland und Ozeanien	3	+50,0	5	+25,0	-	1,7
Ohne Angabe	1 026	-65,4	2 152	-56,6	11,4	2,1

Anmerkungen Seite 66

Noch: 3.4 Leistung der Beherbergungsstätten nach Reisegebieten und Herkunftsländern

Januar bis April 2020

Reisegebiet Herkunftsland (ständiger Wohnsitz)	Ankünfte		Übernachtungen			Mittlere Aufenthalts- dauer ³⁾
	aller Gäste	Verän- derung ¹⁾	aller Gäste	Verän- derung ¹⁾	Anteil ²⁾	
Nordrhein-Westfalen	4 200 676	-41,5	10 053 165	-36,1	100	2,4
Bundesrepublik Deutschland	3 325 751	-40,5	8 155 469	-34,6	81,1	2,5
Ausland	874 925	-45,0	1 897 696	-42,0	18,9	2,2
Europa	678 701	-42,9	1 483 276	-40,0	78,2	2,2
EU-Länder	576 714	-43,2	1 277 634	-40,1	67,3	2,2
Belgien	54 771	-46,2	107 830	-45,7	5,7	2,0
Bulgarien	3 588	-38,3	9 919	-25,1	0,5	2,8
Dänemark	14 771	-43,6	34 023	-37,5	1,8	2,3
Estland	1 353	-42,8	2 476	-43,4	0,1	1,8
Finnland	5 330	-45,9	10 145	-43,3	0,5	1,9
Frankreich	44 043	-41,7	75 838	-42,2	4,0	1,7
Griechenland	5 373	-44,4	13 002	-40,6	0,7	2,4
Republik Irland	5 302	-40,2	10 171	-37,7	0,5	1,9
Italien	35 280	-43,2	79 246	-37,0	4,2	2,2
Kroatien	3 024	-41,9	9 500	-40,1	0,5	3,1
Lettland	1 535	-44,9	3 438	-39,7	0,2	2,2
Litauen	2 990	-28,5	7 137	-25,7	0,4	2,4
Luxemburg	9 323	-44,9	15 603	-43,0	0,8	1,7
Malta	749	-20,4	1 847	-14,1	0,1	2,5
Niederlande	187 618	-42,3	446 307	-40,4	23,5	2,4
Österreich	32 072	-43,3	62 903	-41,9	3,3	2,0
Polen	30 183	-35,9	93 578	-26,9	4,9	3,1
Portugal	6 132	-37,2	16 951	-20,3	0,9	2,8
Rumänien	9 254	-42,0	31 695	-30,9	1,7	3,4
Schweden	10 269	-47,1	18 468	-44,7	1,0	1,8
Slowakische Republik	3 277	-41,5	9 558	-38,2	0,5	2,9
Slowenien	2 232	-43,2	7 954	-31,4	0,4	3,6
Spanien	28 250	-46,0	55 039	-46,0	2,9	1,9
Tschechische Republik	8 763	-47,6	19 473	-40,8	1,0	2,2
Ungarn	5 134	-51,8	14 474	-45,6	0,8	2,8
Vereinigtes Königreich	65 455	-45,3	119 585	-44,2	6,3	1,8
Zypern	643	-32,7	1 474	-37,8	0,1	2,3
Island	688	-34,1	1 399	-39,3	0,1	2,0
Norwegen	5 089	-40,2	9 238	-41,8	0,5	1,8
Russland	20 884	-45,7	45 873	-43,3	2,4	2,2
Schweiz	36 523	-43,2	65 318	-42,7	3,4	1,8
Türkei	16 632	-30,6	33 190	-31,8	1,7	2,0
Ukraine	7 647	-32,3	15 400	-30,5	0,8	2,0
sonstige europäische Länder	14 524	-42,9	35 224	-35,6	1,9	2,4
Afrika	6 769	-47,1	23 370	-30,7	1,2	3,5
Republik Südafrika	1 260	-52,2	3 207	-46,4	0,2	2,5
sonstige afrikanische Länder	5 509	-45,8	20 163	-27,3	1,1	3,7
Asien	63 793	-56,4	152 596	-52,1	8,0	2,4
Arabische Golfstaaten	11 949	-41,6	25 676	-45,2	1,4	2,1
Volksrepublik China und Hongkong	15 113	-67,3	35 874	-63,4	1,9	2,4
Indien	5 962	-52,0	17 792	-42,8	0,9	3,0
Israel	3 171	-49,7	6 787	-50,2	0,4	2,1
Japan	11 807	-53,9	24 705	-51,1	1,3	2,1
Südkorea	3 027	-54,4	6 844	-55,5	0,4	2,3
Taiwan	1 755	-62,6	3 772	-57,5	0,2	2,1
sonstige asiatische Länder	11 009	-53,8	31 146	-42,4	1,6	2,8
Amerika	60 278	-43,4	124 964	-41,2	6,6	2,1
Kanada	5 783	-24,6	13 154	-21,7	0,7	2,3
USA	44 733	-44,5	86 652	-43,4	4,6	1,9
sonstige nordamerikanische Länder	281	-63,0	734	-49,9	-	2,6
Mittelamerika und Karibik	2 331	-47,4	5 623	-42,5	0,3	2,4
Brasilien	3 850	-46,7	9 957	-40,4	0,5	2,6
sonstige südamerikanische Länder	3 300	-43,0	8 844	-39,9	0,5	2,7
Australien	3 531	-50,8	7 606	-47,0	0,4	2,2
Neuseeland und Ozeanien	788	-40,3	1 715	-41,2	0,1	2,2
Ohne Angabe	61 065	-51,8	104 169	-52,6	5,5	1,7

Anmerkungen Seite 66

4.1 Leistung der Campingplätze nach Herkunftsländern

April 2020

Herkunftsland (ständiger Wohnsitz)	Ankünfte		Übernachtungen			Mittlere Aufenthaltsdauer ³⁾
	aller Gäste	Veränderung ¹⁾	aller Gäste	Veränderung ¹⁾	Anteil ²⁾	
Nordrhein-Westfalen	825	-98,8	3 176	-98,2	100	3,8
Bundesrepublik Deutschland	817	-98,7	3 089	-98,1	97,3	3,8
Ausland	8	-99,9	87	-99,6	2,7	10,9
Europa	8	-99,9	87	-99,6	100,0	10,9
EU-Länder	8	-99,9	87	-99,6	100,0	10,9
Belgien	-	-100,0	1	-100,0	1,1	-
Bulgarien	-	-	-	-	-	-
Dänemark	-	-	-	-	-	-
Estland	-	-	-	-	-	-
Finnland	-	-	-	-	-	-
Frankreich	-	-	-	-	-	-
Griechenland	-	-	-	-	-	-
Republik Irland	-	-	-	-	-	-
Italien	-	-	-	-	-	-
Kroatien	2	x	18	x	20,7	9,0
Lettland	-	-	-	-	-	-
Litauen	-	-	-	-	-	-
Luxemburg	-	-	-	-	-	-
Malta	-	-	-	-	-	-
Niederlande	4	-99,9	8	-99,9	9,2	2,0
Österreich	1	-98,9	30	-86,0	34,5	30,0
Polen	1	-98,0	30	-77,1	34,5	30,0
Portugal	-	-	-	-	-	-
Rumänien	-	-	-	-	-	-
Schweden	-	-	-	-	-	-
Slowakische Republik	-	-	-	-	-	-
Slowenien	-	-	-	-	-	-
Spanien	-	-	-	-	-	-
Tschechische Republik	-	-	-	-	-	-
Ungarn	-	-	-	-	-	-
Vereinigtes Königreich	-	-	-	-	-	-
Zypern	-	-	-	-	-	-
Island	-	-	-	-	-	-
Norwegen	-	-	-	-	-	-
Russland	-	-	-	-	-	-
Schweiz	-	-	-	-	-	-
Türkei	-	-	-	-	-	-
Ukraine	-	-	-	-	-	-
sonstige europäische Länder	-	-	-	-	-	-
Afrika	-	-	-	-	-	-
Republik Südafrika	-	-	-	-	-	-
sonstige afrikanische Länder	-	-	-	-	-	-
Asien	-	-	-	-	-	-
Arabische Golfstaaten	-	-	-	-	-	-
Volksrepublik China und Hongkong	-	-	-	-	-	-
Indien	-	-	-	-	-	-
Israel	-	-	-	-	-	-
Japan	-	-	-	-	-	-
Südkorea	-	-	-	-	-	-
Taiwan	-	-	-	-	-	-
sonstige asiatische Länder	-	-	-	-	-	-
Amerika	-	-	-	-	-	-
Kanada	-	-	-	-	-	-
USA	-	-	-	-	-	-
sonstige nordamerikanische Länder	-	-	-	-	-	-
Mittelamerika und Karibik	-	-	-	-	-	-
Brasilien	-	-	-	-	-	-
sonstige südamerikanische Länder	-	-	-	-	-	-
Australien	-	-	-	-	-	-
Neuseeland und Ozeanien	-	-	-	-	-	-
Ohne Angabe	-	-	-	-	-	-

1) Veränderung gegenüber dem Vorjahreszeitraum in % – 2) Bei Übernachtungen von Gästen aus der Bundesrepublik Deutschland und dem Ausland: Anteil an allen Übernachtungen im Bundesgebiet; sonst: Anteil an allen Übernachtungen am Ausland zusammen. – 3) mittlere Aufenthaltsdauer in Tagen = Übernachtungen / Ankünfte

4.2 Leistung der Campingplätze nach Herkunftsländern

Januar bis April 2020

Herkunftsland (ständiger Wohnsitz)	Ankünfte		Übernachtungen			Mittlere Aufenthaltsdauer ³⁾
	aller Gäste	Veränderung ¹⁾	aller Gäste	Veränderung ¹⁾	Anteil ²⁾	
Nordrhein-Westfalen	40 094	-68,0	120 289	-59,8	100	3,0
Bundesrepublik Deutschland	35 008	-67,7	108 016	-58,8	89,8	3,1
Ausland	5 086	-69,6	12 273	-66,5	10,2	2,4
Europa	5 054	-69,7	12 194	-66,7	99,4	2,4
EU-Länder	4 545	-69,8	11 169	-66,4	91,0	2,5
Belgien	972	-67,0	2 384	-62,2	19,4	2,5
Bulgarien	3	-40,0	6	+20,0	-	2,0
Dänemark	60	-76,4	133	-76,8	1,1	2,2
Estland	-	-	-	-	-	-
Finnland	41	-25,5	58	-22,7	0,5	1,4
Frankreich	41	-76,7	100	-69,3	0,8	2,4
Griechenland	-	-	-	-	-	-
Republik Irland	12	-72,7	37	-61,1	0,3	3,1
Italien	20	-90,9	51	-84,9	0,4	2,6
Kroatien	2	x	18	x	0,1	9,0
Lettland	-	-	-	-	-	-
Litauen	1	-83,3	29	+262,5	0,2	29,0
Luxemburg	13	-89,3	32	-88,4	0,3	2,5
Malta	-	-	-	-	-	-
Niederlande	2 817	-70,8	6 750	-69,6	55,0	2,4
Österreich	23	-78,1	164	-45,9	1,3	7,1
Polen	30	-61,5	279	-	2,3	9,3
Portugal	4	-50,0	8	-83,0	0,1	2,0
Rumänien	2	-75,0	64	+357,1	0,5	32,0
Schweden	360	-53,6	378	-59,9	3,1	1,1
Slowakische Republik	-	-	-	-	-	-
Slowenien	-	-	-	-	-	-
Spanien	9	-80,9	34	-75,0	0,3	3,8
Tschechische Republik	-	-	-	-	-	-
Ungarn	7	-22,2	30	-11,8	0,2	4,3
Vereinigtes Königreich	128	-73,4	614	-47,8	5,0	4,8
Zypern	-	-	-	-	-	-
Island	-	-	-	-	-	-
Norwegen	152	-56,1	157	-61,5	1,3	1,0
Russland	2	-88,2	20	-48,7	0,2	10,0
Schweiz	44	-89,0	135	-83,5	1,1	3,1
Türkei	-	-	-	-	-	-
Ukraine	-	-	-	-	-	-
sonstige europäische Länder	311	-64,2	713	-64,7	5,8	2,3
Afrika	-	-	-	-	-	-
Republik Südafrika	-	-	-	-	-	-
sonstige afrikanische Länder	-	-	-	-	-	-
Asien	-	-	-	-	-	-
Arabische Golfstaaten	-	-	-	-	-	-
Volksrepublik China und Hongkong	-	-	-	-	-	-
Indien	-	-	-	-	-	-
Israel	-	-	-	-	-	-
Japan	-	-	-	-	-	-
Südkorea	-	-	-	-	-	-
Taiwan	-	-	-	-	-	-
sonstige asiatische Länder	-	-	-	-	-	-
Amerika	17	-26,1	23	-28,1	0,2	1,4
Kanada	5	-28,6	11	+57,1	0,1	2,2
USA	-	-	-	-	-	-
sonstige nordamerikanische Länder	-	-	-	-	-	-
Mittelamerika und Karibik	6	x	6	x	-	1,0
Brasilien	2	x	2	x	-	1,0
sonstige südamerikanische Länder	4	-33,3	4	-50,0	-	1,0
Australien	-	-	-	-	-	-
Neuseeland und Ozeanien	-	-	-	-	-	-
Ohne Angabe	15	x	56	x	0,5	3,7

Anmerkungen Seite 79

Reisegebiete in Nordrhein-Westfalen



Grafik: IT.NRW

Reisegebiete in Nordrhein-Westfalen

Amtliche Schlüssel-Nummer	Verwaltungsbezirk	Amtliche Schlüssel-Nummer	Verwaltungsbezirk
Eifel und Region Aachen		Bergisches Land	
334 000	Städteregion Aachen	316 000	Leverkusen, krfr. Stadt
358 000	Kreis Düren	374 000	Oberbergischer Kreis
366 000	Kreis Euskirchen	378 000	Rhein.-Berg. Kreis
Niederrhein		Bergisches Städtedreieck	
112 000	Duisburg, krfr. Stadt	120 000	Remscheid, krfr. Stadt
114 000	Krefeld, krfr. Stadt	122 000	Solingen, krfr. Stadt
116 000	Mönchengladbach, krfr. Stadt	124 000	Wuppertal, krfr. Stadt
154 000	Kreis Kleve		
162 000	Rhein-Kreis Neuss		
166 000	Kreis Viersen		
170 000	Kreis Wesel		
370 000	Kreis Heinsberg		
Münsterland		Bonn und Rhein-Sieg-Kreis	
515 000	Münster, krfr. Stadt	314 000	Bonn, krfr. Stadt
554 000	Kreis Borken	382 000	Rhein-Sieg-Kreis
558 000	Kreis Coesfeld		
566 000	Kreis Steinfurt		
570 000	Kreis Warendorf		
Teutoburger Wald		Köln und Rhein-Erft-Kreis	
711 000	Bielefeld, krfr. Stadt	315 000	Köln, krfr. Stadt
754 000	Kreis Gütersloh	362 000	Rhein-Erft-Kreis
758 000	Kreis Herford		
762 000	Kreis Höxter		
766 000	Kreis Lippe		
770 000	Kreis Minden-Lübbecke		
774 000	Kreis Paderborn		
Sauerland		Düsseldorf und Kreis Mettmann	
958 000	Hochsauerland Kreis	111 000	Düsseldorf, krfr. Stadt
962 000	Märkischer Kreis	158 000	Kreis Mettmann
966 000	Kreis Olpe		
974 000	Kreis Soest		
Siegerland-Wittgenstein		Ruhrgebiet	
970 000	Kreis Siegen-Wittgenstein	113 000	Essen, krfr. Stadt
		117 000	Mülheim an der Ruhr, krfr. Stadt
		119 000	Oberhausen, krfr. Stadt
		512 000	Bottrop, krfr. Stadt
		513 000	Gelsenkirchen, krfr. Stadt
		562 000	Kreis Recklinghausen
		911 000	Bochum, krfr. Stadt
		913 000	Dortmund, krfr. Stadt
		914 000	Hagen, krfr. Stadt
		915 000	Hamm, krfr. Stadt
		916 000	Herne, krfr. Stadt
		954 000	Ennepe-Ruhr-Kreis
		978 000	Kreis Unna

Kur- und Erholungsorte in Nordrhein-Westfalen

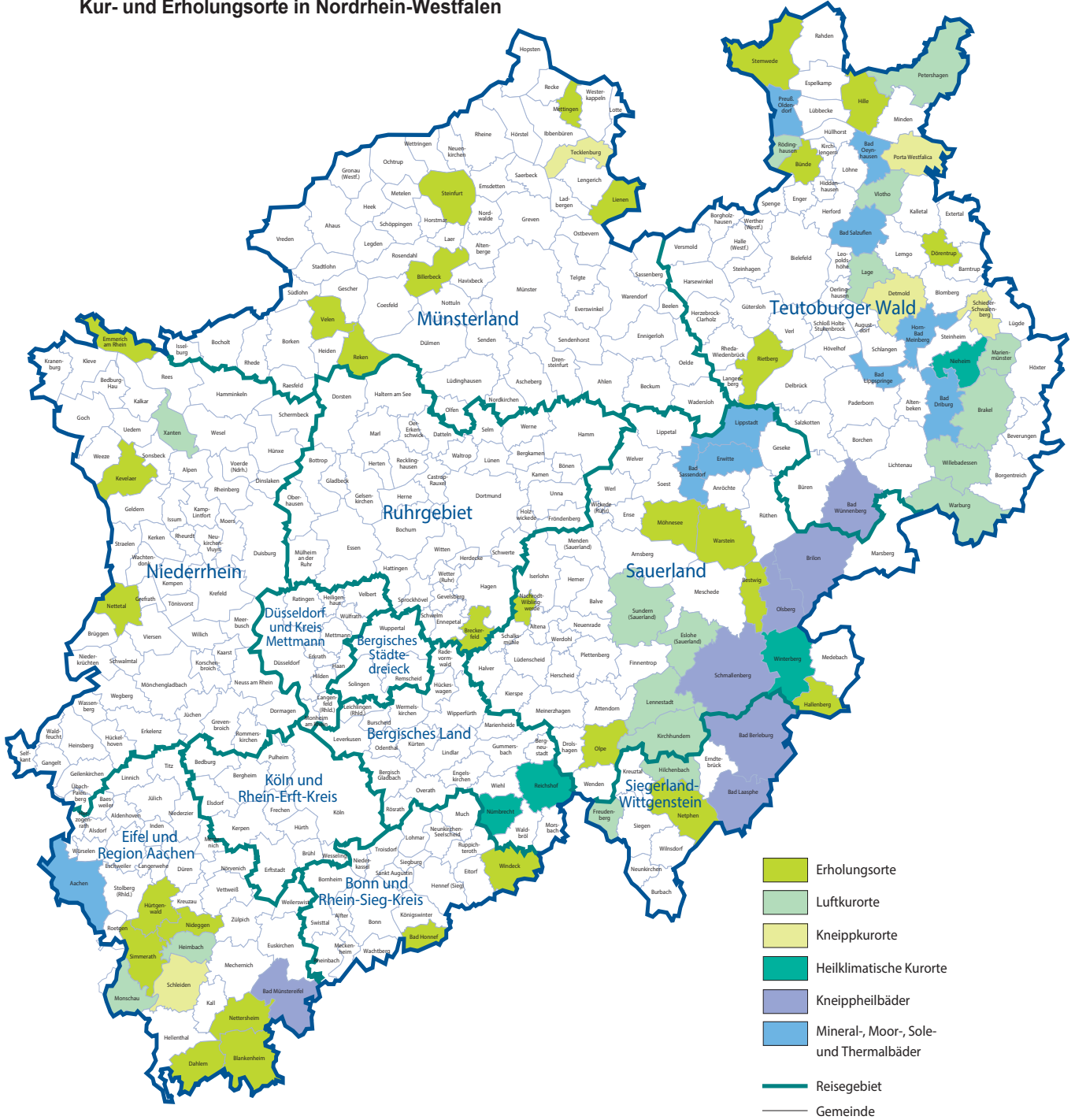

Grafik: IT.NRW

Kurorte und Erholungsorte in Nordrhein-Westfalen

Amtliche Schlüssel-Nummer	Gemeinde	Amtliche Schlüssel-Nummer	Gemeinde
Mineral-, Moor-, Sole- und Thermalbäder		noch: Luftkurort	
334 002	Aachen, Stadt	966 016	Kirchhudem
762 004	Bad Driburg, Stadt	766 040	Lage, Stadt
774 008	Bad Lippspringe, Stadt	966 020	Lennebstadt, Stadt
770 004	Bad Oeynhausen, Stadt	762 024	Marienmünster, Stadt
766 008	Bad Salzuflen, Stadt	334 020	Monschau, Stadt
974 008	Bad Sassendorf	770 028	Petershagen, Stadt
974 016	Erwitte, Stadt	758 028	Rödinghausen
766 032	Horn-Bad Meinberg, Stadt	958 044	Sundern (Sauerland), Stadt
974 028	Lippstadt, Stadt	758 036	Vlotho, Stadt
770 036	Preußisch-Oldendorf, Stadt	762 036	Warburg, Stadt
		762 040	Willebadessen, Stadt
		170 052	Xanten, Stadt
Heilklimatischer Kurort		Erholungsort	
762 028	Nieheim, Stadt	382 008	Bad Honnef, Stadt
374 032	Nümbrecht	958 008	Bestwig
374 040	Reichshof	558 008	Billerbeck, Stadt
958 048	Winterberg, Stadt	366 008	Blankenheim
		954 004	Breckerfeld, Stadt
Kneippkurort		758 004	Bünde, Stadt
766 020	Detmold, Stadt	366 012	Dahlem
770 032	Porta Westfalica, Stadt	766 024	Dörentrup
766 060	Schieder-Schwalenberg, Stadt	154 008	Emmerich am Rhein, Stadt
366 036	Schleiden, Stadt	958 020	Hallenberg, Stadt
566 088	Tecklenburg, Stadt	770 012	Hille
		358 016	Hürtgenwald
Kneippheilbad		154 032	Kevelaer, Stadt
970 004	Bad Berleburg, Stadt	566 044	Lienen
970 028	Bad Laasphe, Stadt	566 056	Mettingen
366 004	Bad Münstereifel, Stadt	974 032	Möhnesee
774 040	Bad Wünnenberg, Stadt	962 044	Nachrodt-Wiblingwerde
958 012	Brilon, Stadt	970 032	Netphen, Stadt
958 036	Olsberg, Stadt	366 032	Nettersheim
958 040	Schmallenberg, Stadt	166 016	Nettetal, Stadt
		358 044	Nideggen, Stadt
Luftkurort		966 024	Olpe, Stadt
762 016	Brakel, Stadt	554 044	Reken
958 016	Eslohe (Sauerland)	754 032	Rietberg, Stadt
970 016	Freudenberg, Stadt	334 028	Simmerath
358 012	Heimbach, Stadt	566 084	Steinfurt, Stadt
970 020	Hilchenbach, Stadt	770 044	Stemwede
		554 064	Velen, Stadt
		974 044	Warstein, Stadt
		382 076	Windeck

Stand: Dezember 2018

Veröffentlichungen aus den Fachbereichen Handel und Verkehr

Entwicklung von Umsatz und Beschäftigung in nordrhein-westfälischen Unternehmen des Einzelhandels, des Kraftfahrzeughandels, des Großhandels und des Gastgewerbes

Inhalt: Jedes der drei monatlich erscheinenden Hefte enthält die vorläufigen Ergebnisse der Umsatzentwicklung und der Entwicklung der Beschäftigtenzahlen als Messzahlen auf der Basis des Jahres 2015 und als prozentuale Abweichung zum Vormonat und zum Vorjahresmonat. Die Ergebnisse werden in einigen Eckzahlen für die wichtigsten Wirtschaftszweige dargestellt.

Einzelhandel:	Bestell-Nr. G11
Gastgewerbe:	Bestell-Nr. G43
Großhandel:	Bestell-Nr. G12
Kraftfahrzeughandel (inkl. Instandhaltung und Reparatur):	Bestell-Nr. G15

Fachliche Auskünfte zu diesen Veröffentlichungen erteilen Ihnen gerne Matthias Baer und Numan Yazici unter Telefon-Nr. 0211 9449-3787 bzw. 0211 9449-3785.

Gäste und Übernachtungen im Reiseverkehr Nordrhein-Westfalens

Inhalt: Das Heft enthält vorläufige Ergebnisse von Ankünften, Übernachtungen und Aufenthaltsdauer der Gäste in nordrhein-westfälischen Beherbergungsstätten sowie die Zahl der Beherbergungsstätten, Gästebetten und die prozentuale Kapazitätsauslastung gegliedert nach Bade-, Kur-, Erholungsorten und sonstigen Gemeinden, nach Betriebsarten, Regionaleinheiten, Reisegebieten und nach Herkunftsländern. Dargestellt wird die Anzahl, die prozentuale Veränderung gegenüber dem Vorjahresmonat sowie die durchschnittliche Aufenthaltsdauer in Tagen.

Bestell-Nr. G41

Fachliche Auskünfte zu diesen Veröffentlichungen erteilen Ihnen gerne Markus Sesterhenn und Michael Schumann unter Telefon-Nr. 0211 9449-3816 bzw. 0211 9449-3818.

Straßenverkehrsunfälle in Nordrhein-Westfalen

Inhalt: Der Monatsbericht enthält Ergebnisse von Straßenverkehrsunfällen und dabei Verunglückten in Nordrhein-Westfalen nach Unfallkategorien, nach Straßen-, Unfallarten, Unfalltypen, nach Tagesdatum, Ortslage, Art der Verkehrsbeteiligung, Unfallursachen und nach Fehlverhalten der Fahrzeugführer sowie die Anzahl der Verunglückten nach der Schwere der Verletzung, Altersgruppen und Geschlecht. Dargestellt werden die monatlichen und die kumulierten Zahlen, die Vorjahresergebnisse und die prozentuale Veränderung gegenüber den Vorjahreszeiträumen. Auf Gemeindeebene sind Ergebnisse nach Ortslage und Unfallkategorien enthalten.

Bestell-Nr. H12

Straßenverkehrsunfälle in Nordrhein-Westfalen

Inhalt: Der Bericht enthält Ergebnisse von Straßenverkehrsunfällen und dabei Verunglückten in Nordrhein-Westfalen nach Unfallkategorien, nach Straßen-, Unfallarten, Unfalltypen, nach Tagesdatum, Ortslage, Art der Verkehrsbeteiligung, Unfallursachen und nach Fehlverhalten der Fahrzeugführer sowie die Anzahl der Verunglückten nach der Schwere der Verletzung, Altersgruppen und Geschlecht. Dargestellt werden die Jahreswerte, die Vorjahresergebnisse und die prozentuale Veränderung gegenüber den Vorjahreszeiträumen. Auf Gemeindeebene sind Ergebnisse nach Ortslage und Unfallkategorien enthalten. Zahlreiche Grafiken und eine Farbkarte runden den Bericht ab.

Bestell-Nr. H13

Fachliche Auskünfte zu diesen Veröffentlichungen erteilen Ihnen gerne Petra Focks und Dirk Kamps unter Telefon-Nr. 0211 9449-3820 bzw. 0211 9449-3827.

Binnenschifffahrt in Nordrhein-Westfalen

Inhalt: Der Monatsbericht enthält die Entwicklung des Güterverkehrs auf den nordrhein-westfälischen Binnenwasserstraßen nach Verkehrsbeziehungen und Güterabteilungen. Dargestellt werden die monatlichen Gütermengen in Tonnen bzw. der Containerumschlag für Nordrhein-Westfalen, die Mengen des Vormonats und des Vorjahresmonats sowie die kumulierten Jahreshütermengen im Vergleich zum Vorjahreszeitraum mit der prozentualen Veränderung.

Bestell-Nr. H21

Fachliche Auskünfte zu dieser Veröffentlichungen erteilen Ihnen gerne Dirk Kamps und Sabine Schmidt unter Telefon-Nr. 0211 9449-3827 bzw. 0211 9449-3826.