



und Erden. . .	2	x	.	.	1200	Tabakerzeugnisse (ohne Abfälle)	5	x	
rdgas-	-	-	-	-	1299	Veredlung von Erzeugnissen dieser Güter-	-	-	
ergbau	2	x	.	.	13	Textilien	237	x	
und Erden. . .	92	x	4 232 700	32	1310	Textile Spinnstoffe und Garne.	kg	10	17 099 206
	22	x	196 962	7	1320	Gewebe.	kg	43	69 407 753
	157	x	4 410 627	31	1330	Textilveredlung.		48	x
	10	x	9 609 047	5	1391	Gewirke und Gestricke.		12	x
erzeugnisse .	6	x	148 319	14	1392	Konfektionierte Textilwaren (ohne Bekleidung)		70	x
oren,	12	x	495 480	26	1393	Teppiche und textile Fußbodenbeläge,	kg	14	36 845 082
. g.	42	x	1 211 722	36	1394	auch konfektionierte	kg	4	3 029 310
	11	.	2 885 581	30	1395	Vliesstoffe (auch getränkt, bestrichen, überzogen	kg	12	49 308 780
	4	.	97 467	16	1396	oder mit Lagen versehen) und Erzeugnisse		65	x
peiseis) . . .	27	x	1 342 737	8	1399	daraus (ohne Bekleidung).		5	x
	4	x	85 542 600	10	14	Technische Textilien		49	x
	26	x	577 201	19	1411	Sonstige Textilwaren, a. n. g.		-	-
	13	x	460 971	42	1412	Bekleidung		11	1 075 085
	508	x	3 186 592	26	1413	Bekleidung aus Leder oder rekonstituiertem	St	19	5 795 500
	55	.	.	.	1414	Leder (einschl. Mänteln) (ohne Bekleidungs-	St	11	x
	2	.	.	.	1419	zubehör, Schuhe und Kopfbedeckungen)		11	x
	7	.	.	30	1420	Arbeits- und Berufsbekleidung		12	x
	41	.	605 557 331	26	1431	Sonstige Oberbekleidung (ohne Arbeits-		4	x
	11	.	124 048 886	17	1439	und Berufsbekleidung)	St	4	x
	24	x	474 688	18	1499	Wäsche.		4	x
	24	x	465 843	.	15	Bekleidung und Bekleidungszubehör, a. n. g.		2	x
ereitungen,	2	.	.	.	1511	Pelzwaren		33	x
n oder zum	61	x	786 590	12	1512	Strumpfwaren.		4	x
inem Inhalt	29	x	453 031	.	1520	Bekleidung a. n. g., aus Gewirken oder Gestricken		16	x
	26	.	.	.	1599	Veredlung von Erzeugnissen dieser Güterab-		13	x
ereitet		.	.	.		teilung (ohne Bekleidung aus textilen Stoffen)			
Güter-		.	.	.		Leder und Lederwaren			
		.	.	.		Leder und Lederfaserstoff; zugerichtete			
		.	.	.		und gefärbte Felle			
		.	.	.		Lederwaren (ohne Lederbekleidung und Schuhe)			
		.	.	.		Schuhe			
		.	.	.		Veredlung von Erzeugnissen dieser Güter-			
		.	.	.		abteilung			

Statistische Berichte Gäste und Übernachtungen im Reiseverkehr Nordrhein-Westfalens

Oktober 2019



Gäste und Übernachtungen im Reiseverkehr Nordrhein-Westfalens

Oktober 2019

**Artikel-Nr. G413 2019 10
(Kennziffer G IV – m 10/19)**

Herausgegeben von
Information und Technik Nordrhein-Westfalen, Statistisches Landesamt
Mauerstraße 51, 40476 Düsseldorf • Postfach 10 11 05, 40002 Düsseldorf
Telefon 0211 9449-01 • Telefax 0211 9449-8000
Internet: <http://www.it.nrw>
E-Mail: poststelle@it.nrw.de

Erschienen im Februar 2020

Alle Statistischen Berichte finden Sie als PDF-Datei zum kostenlosen
Download in unserer Internet-Rubrik Aktuell / Publikationen.
© Information und Technik NRW, Düsseldorf, 2020
Auszugsweise Vervielfältigung und Verbreitung mit Quellenangabe gestattet.

Inhalt

	Seite
Vorbemerkungen	4
Hinweis	5
Grafiken	6
 Tabellenteil	
1. Entwicklung der Ankünfte und Übernachtungen	8
2. Kapazität und Leistung der Beherbergungsstätten im Oktober 2019 nach	
2.1 Verwaltungsbezirken	9
2.2 Gemeindegruppen und Betriebsarten	23
2.3 Reisegebieten und Betriebsarten	27
2.4 Reisegebieten und Herkunftsländern	31
3. Leistung der Beherbergungsstätten von Januar bis Oktober 2019 nach	
3.1 Verwaltungsbezirken	44
3.2 Gemeindegruppen und Betriebsarten	58
3.3 Reisegebieten und Betriebsarten	62
3.4 Reisegebieten und Herkunftsländern	66
4.1 Leistung der Campingplätze nach Herkunftsländern	79
4.2 Leistung der Campingplätze nach Herkunftsländern – kumulierte Ergebnisse	80
 Karte	
Reisegebiete in Nordrhein-Westfalen	81
Übersicht der Reisegebiete / Regionen in Nordrhein-Westfalen	82
 Karte	
Kur- und Erholungsorte in Nordrhein-Westfalen	83
Verzeichnis der Kurorte und Erholungsorte in Nordrhein-Westfalen	84
 Veröffentlichungen	 85

Vorbemerkungen

In der Beherbergungsstatistik des Reiseverkehrs werden monatlich die angekommenen Gäste und Gästeübernachtungen in Beherbergungsbetrieben und auf Campingplätzen erfasst, wobei die Gäste aus dem Ausland nach dem Herkunftsland (ständiger Wohnsitz) untergliedert werden. Bei Beherbergungsbetrieben wird die Zahl der angebotenen Betten und bei Campingplätzen die Zahl der angebotenen Stellplätze erhoben. Einmal jährlich wird bei Betrieben der klassischen Hotellerie zum Stichtag 31. Juli die Zahl der angebotenen Gästezimmer erfasst und in der Juli-Ausgabe dieses Berichts veröffentlicht.

Die Rechtsgrundlage dieser Erhebung ist das „Gesetz zur Neuordnung der Statistik über die Beherbergung im Reiseverkehr (Beherbergungsstatistikgesetz – BeherbStatG) vom 22. Mai 2002“ (BGBl. I S. 1642), zuletzt geändert durch Artikel 11 des Gesetzes vom 28. Juli 2015 (BGBl. I S. 1400). Nach § 3 (I) dieses Gesetzes werden nur Beherbergungsbetriebe in die Erhebung einbezogen, die zehn und mehr Schlafgelegenheiten bzw. bei Campingplätzen zehn und mehr Stellplätze aufweisen.

Darstellung der Ergebnisse

Die vorliegenden Monatsergebnisse enthalten vorläufige Zahlen. In der Regel weichen aber die endgültigen Ergebnisse nur geringfügig davon ab. In den aufsummierten Teiljahresergebnissen im zweiten Teil des Berichtes fließen jeweils nachträgliche Meldungen von Beherbergungsbetrieben ein, so dass diese Ergebnisse im Laufes des Jahres beständiger werden.

Zurzeit gibt es in Nordrhein-Westfalen zwei Gemeinden (von 396), die keine Beherbergungsstätte mit zehn und mehr Betten haben. Sie werden in der Erhebung nicht berücksichtigt.

Die Zahl der prädikatisierten Orte in Nordrhein-Westfalen beträgt zurzeit 72. Darunter befinden sich 10 Mineral-, Moor-, Sole- und Thermalbäder, 4 Heilklimatische Kurorte, 5 Kneippkurorte, 7 Kneippheilbäder, 16 Luftkurorte und 30 Erholungsorte. Eine Übersicht der Lage dieser Orte finden Sie am Ende des Berichtes.

Abweichungen in den Summen ergeben sich aus dem Runden der Einzelwerte

Eventuelle Abweichungen der Monatswerte in Tabelle 1 gegenüber den Monatswerten vorangegangener Statistischer Berichte ergeben sich durch Nachmeldungen.

Zeichenerklärung

(nach DIN 55 301)

0	weniger als die Hälfte von 1 in der letzten besetzten Stelle, jedoch mehr als nichts
–	nichts vorhanden (genau null)
...	Angabe fällt später an
x	Tabellenfach gesperrt, weil Aussage nicht sinnvoll
.	Zahlenwert unbekannt oder geheim zu halten

Hinweis

Städteregion Aachen – Änderung des Gebietsstandes

Seit dem 21. Oktober 2009 bilden die Stadt Aachen und die Gemeinden des aufgelösten Kreises Aachen nach dem Aachen-Gesetz die Städteregion Aachen. Die Städteregion Aachen ist Rechtsnachfolgerin des Kreises Aachen und besteht als Gemeindeverband aus Aachen, Alsdorf, Baesweiler, Eschweiler, Herzogenrath, Monschau, Roetgen, Simmerath, Stolberg (Rhd.) und Würselen. Die Stadt Aachen ist regionsangehörig und hat zugleich die Rechtsstellung einer kreisfreien Stadt nach Maßgabe des Aachen-Gesetzes.

Aufgrund der hierarchisch aufgebauten Systematik der „Amtlichen Gemeindeschlüssel“ kann diese Doppelrolle in der regionalen Struktur einer statistischen Kreistabelle nicht dargestellt werden. Bei den Gruppierungen „Kreisfreie Städte“ wird somit die Stadt Aachen nicht mehr aufgeführt, sondern – falls für die jeweilige Statistik Gemeindeergebnisse vorliegen – als kreisfreie Stadt Aachen in einer „darunter-Position“ zur Städteregion Aachen ausgewiesen. In diesem Fall gehen die Werte der Stadt Aachen nicht mehr in die Summe der kreisfreien Städte ein, sondern in die Summe der Kreise. Eine Vergleichbarkeit dieser Summen mit den Ergebnissen nach dem früheren Gebietsstand ist somit nicht mehr gegeben.

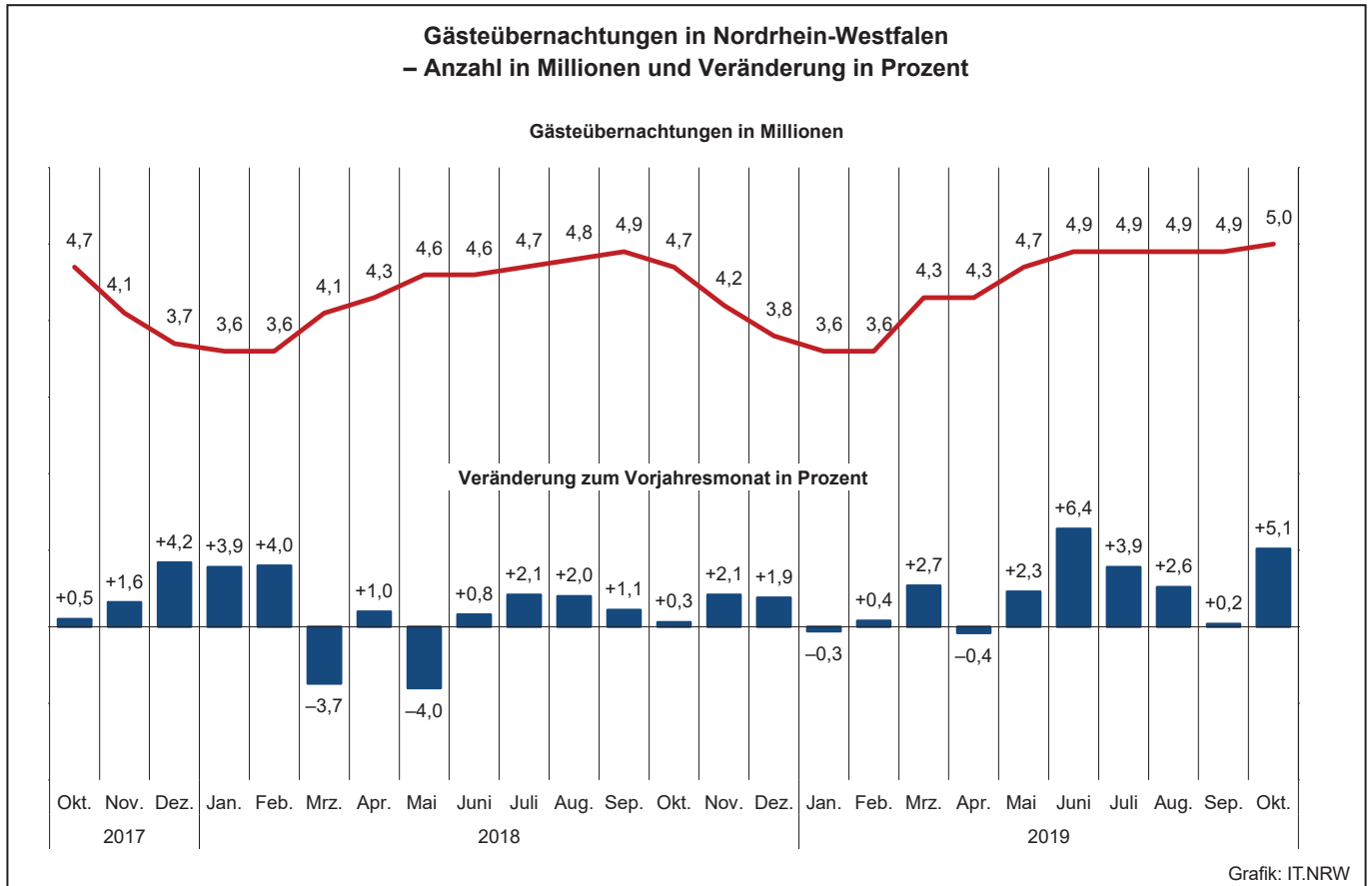
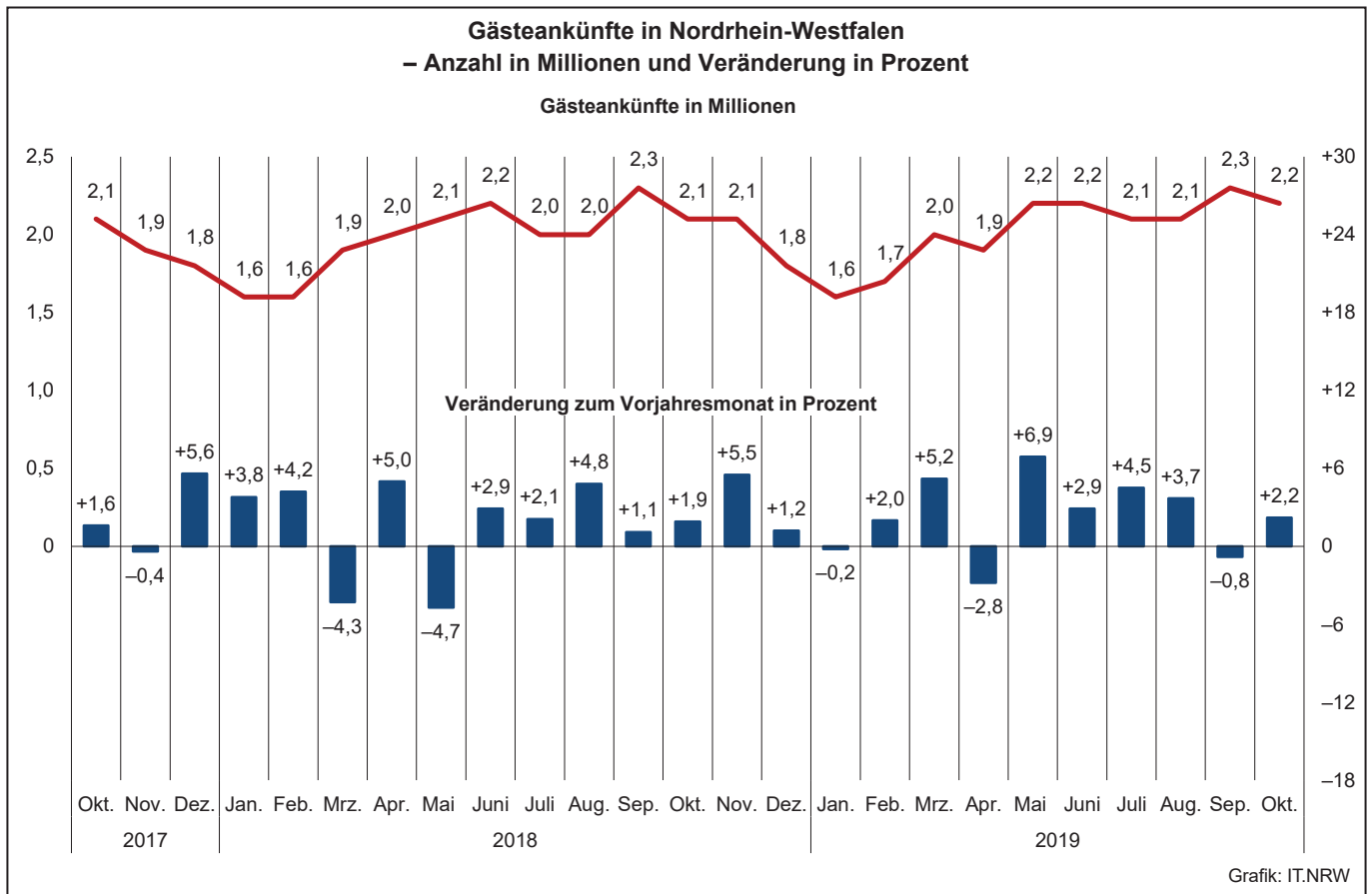

Übernachtungen in NRW je 1 000 Einwohner nach Reisegebieten
sowie Anteil der deutschen und ausländischen Gäste im Oktober 2019

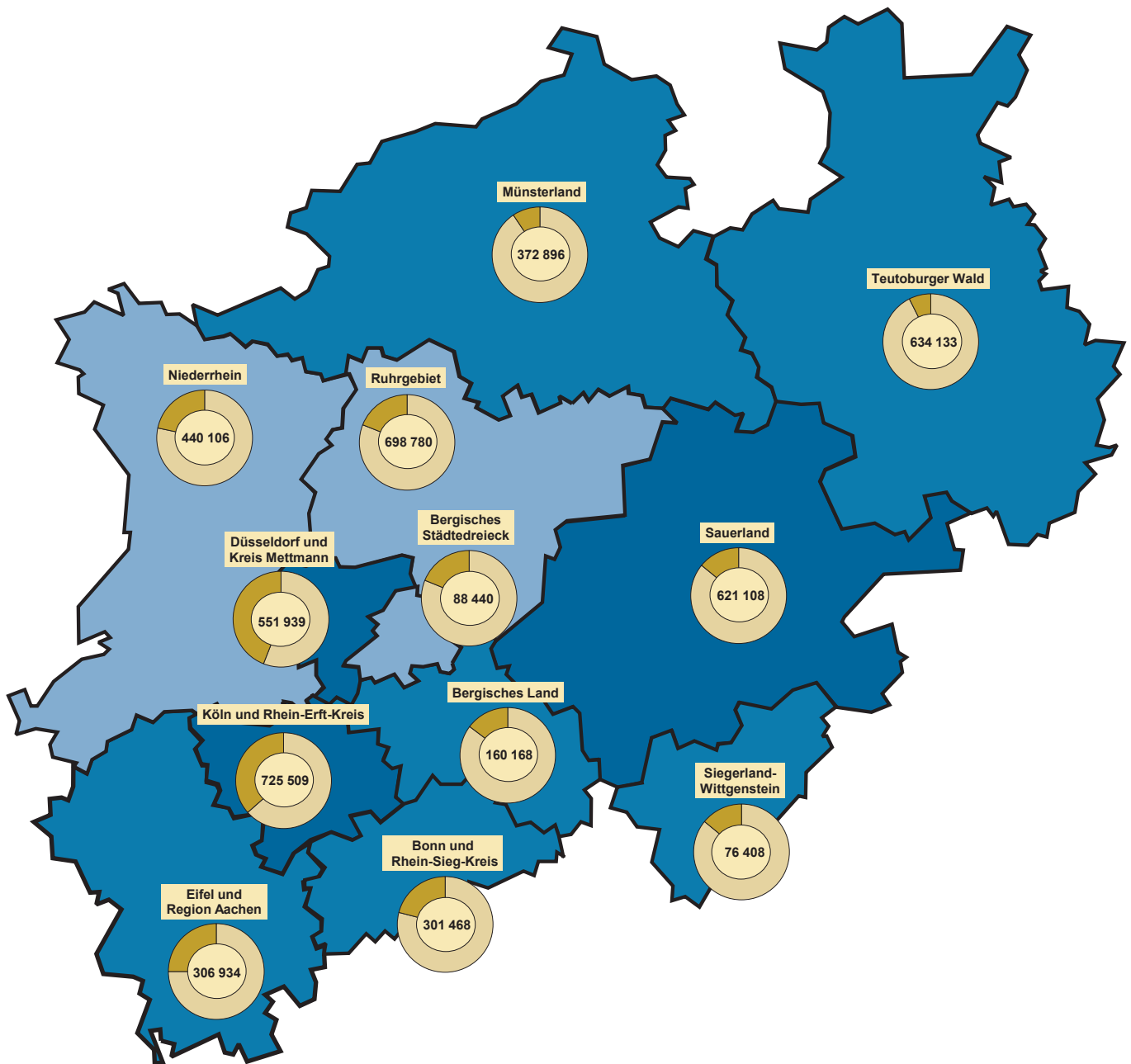

Beherbergungsintensität der
Übernachtungen je 1 000 Einwohner

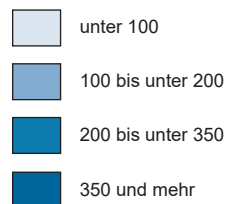

Kreisdiagramme

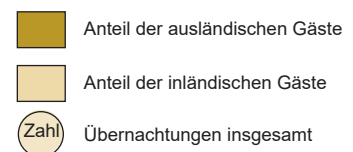

Grafik: IT.NRW

1. Entwicklung der Ankünfte und Übernachtungen

Zeitraum	Ankünfte		Übernachtungen		Ankünfte		Übernachtungen		
	aller Gäste	ausländischer Gäste	aller Gäste	ausländischer Gäste	aller Gäste	ausländischer Gäste	aller Gäste	ausländischer Gäste	
	Anzahl				Veränderungen zum Vorjahresmonat in %				
2017	Januar	1 569 291	377 535	3 495 705	782 704	+9,6	+17,9	+6,7	+16,5
	Februar	1 568 882	346 055	3 443 882	739 757	+0,3	+0,7	-1,7	-1,6
	März	1 965 755	454 070	4 307 943	939 532	+19,0	+24,0	+12,4	+22,7
	April	1 867 867	411 341	4 233 414	834 527	-1,1	+1,3	+4,0	+1,4
	Mai	2 185 681	504 717	4 768 512	1 038 982	+8,9	+19,7	+5,9	+19,3
	Juni	2 103 494	423 963	4 550 572	853 302	+8,4	+1,5	+5,7	-4,2
	Juli	2 002 129	464 190	4 611 097	1 018 926	+8,5	+7,4	+5,7	+5,3
	August	1 950 378	480 742	4 705 859	1 107 181	+0,3	+6,1	+1,1	+5,1
	September	2 266 913	470 922	4 808 111	953 930	+3,4	-0,4	+1,6	-0,7
	Oktober	2 090 109	453 989	4 722 086	961 527	+1,6	-1,6	+0,5	-2,3
	November	1 944 900	429 149	4 149 757	877 260	-0,4	+0,7	+1,6	+3,7
	Dezember	1 763 663	454 757	3 712 520	884 185	+5,6	+6,3	+4,2	+6,3
2018	Januar	1 628 880	385 771	3 633 268	814 602	+3,8	+2,2	+3,9	+4,1
	Februar	1 633 995	355 431	3 581 843	753 874	+4,2	+2,7	+4,0	+1,9
	März	1 881 579	426 026	4 149 018	854 579	-4,3	-6,2	-3,7	-9,0
	April	1 960 742	438 863	4 275 128	877 918	+5,0	+6,7	+1,0	+5,2
	Mai	2 083 583	433 740	4 578 751	872 253	-4,7	-14,1	-4,0	-16,0
	Juni	2 165 462	427 563	4 586 548	837 389	+2,9	+0,8	+0,8	-1,9
	Juli	2 044 143	474 428	4 706 900	1 018 617	+2,1	+2,2	+2,1	-
	August	2 043 271	502 327	4 800 439	1 137 336	+4,8	+4,5	+2,0	+2,7
	September	2 292 975	467 545	4 860 551	940 028	+1,1	-0,7	+1,1	-1,5
	Oktober	2 129 904	457 654	4 734 131	934 495	+1,9	+0,8	+0,3	-2,8
	November	2 051 136	433 284	4 236 282	843 252	+5,5	+1,0	+2,1	-3,9
	Dezember	1 784 987	463 723	3 784 172	901 503	+1,2	+2,0	+1,9	+2,0
2019	Januar	1 626 411	388 323	3 624 078	812 914	-0,2	+0,7	-0,3	-0,2
	Februar	1 666 541	359 183	3 594 398	758 702	+2,0	+1,1	+0,4	+0,6
	März	1 978 946	428 660	4 260 353	876 357	+5,2	+0,6	+2,7	+2,5
	April	1 906 579	413 433	4 258 839	826 638	-2,8	-5,8	-0,4	-5,8
	Mai	2 227 835	453 165	4 682 314	884 824	+6,9	+4,5	+2,3	+1,4
	Juni	2 229 194	463 356	4 879 763	959 849	+2,9	+8,4	+6,4	+14,6
	Juli	2 136 421	495 832	4 891 590	1 058 877	+4,5	+4,5	+3,9	+4,0
	August	2 117 855	500 096	4 925 448	1 116 957	+3,7	-0,4	+2,6	-1,8
	September	2 275 174	458 446	4 868 701	931 233	-0,8	-1,9	+0,2	-0,9
	Oktober	2 177 535	507 578	4 977 889	1 096 776	+2,2	+10,9	+5,1	+17,4
	November
	Dezember

2.1 Kapazität und Leistung der Beherbergungsstätten nach Verwaltungsbezirken

Oktober 2019

Amtliche Schlüsselnummer	Verwaltungsbezirk	Betriebe		Betten			Mittlere Aufenthaltsdauer ³⁾	
		geöffnete	Veränderung ¹⁾	angebotene	Veränderung ¹⁾	mittlere Auslastung ²⁾	aller Gäste	ausländischer Gäste
	Kreisfreie Städte							
111 000	Düsseldorf	222	-2,6	27 900	-1,1	52,0	1,8	2,0
112 000	Duisburg	47	-6,0	3 775	-0,6	50,2	2,1	2,0
113 000	Essen	98	+1,0	10 334	-	51,9	2,2	2,3
114 000	Krefeld	22	-8,3	1 777	-3,6	48,3	1,9	2,0
116 000	Mönchengladbach	30	-	2 277	+0,7	44,6	1,7	1,6
117 000	Mülheim an der Ruhr	32	+3,2	1 855	+8,5	40,1	2,1	2,7
119 000	Oberhausen	32	+10,3	3 129	+19,4	55,7	2,2	2,5
120 000	Remscheid	17	-	887	+0,2	42,8	1,7	1,8
122 000	Solingen	18	-	868	+0,3	37,6	2,1	2,7
124 000	Wuppertal	44	+2,3	4 156	+8,7	51,5	2,4	2,1
154 000	Kreis Kleve	134	+0,8	5 739	-0,9	41,4	2,2	1,9
154 004	Bedburg-Hau	3	-	86	+1,2	48,1	2,1	4,0
154 008	Emmerich am Rhein, Stadt	13	+8,3	288	-0,7	30,3	2,1	3,3
154 012	Geldern, Stadt	12	-	594	-	48,8	3,6	2,7
154 016	Goch, Stadt	11	+10,0	470	+2,2	43,3	2,4	2,7
154 020	Issum	3	-25,0	32	-48,4	25,7	2,0	2,0
154 024	Kalkar, Stadt	8	-	1 160	-0,1	38,2	1,9	1,6
154 028	Kerken	4	-	83	-5,7	31,3	1,6	2,3
154 032	Kevelaer, Stadt	19	-5,0	659	-11,8	37,3	2,1	2,7
154 036	Kleve, Stadt	14	-	719	-1,0	39,6	2,0	2,0
154 040	Kranenburg	6	-	295	-	61,4	3,2	2,2
154 044	Rees, Stadt	10	-	273	-	46,3	1,9	1,7
154 048	Rheurdt	4	-	119	-7,8	31,1	2,1	-
154 052	Straelen, Stadt	8	-	207	-	44,5	2,0	3,5
154 056	Udem	5	+25,0	185	+5,7	53,2	2,9	1,0
154 060	Wachtendonk	7	-	164	+53,3	25,4	3,2	1,2
154 064	Weeze	7	-	405	+3,1	41,5	1,3	1,1
158 000	Kreis Mettmann	98	-2,0	7 406	-0,6	44,9	1,9	2,1
158 004	Erkrath, Stadt	4	-	244	-	39,0	2,0	2,4
158 008	Haan, Stadt	5	-	458	-	40,4	2,1	2,2
158 012	Heiligenhaus, Stadt	4	-	212	-	.	.	.
158 016	Hilden, Stadt	13	-	1 078	-1,9	44,6	2,5	2,8
158 020	Langenfeld (Rhld.), Stadt	11	-	478	+7,7	31,9	2,0	2,7
158 024	Mettmann, Stadt	10	-	1 046	-	52,1	1,8	2,0
158 026	Monheim am Rhein, Stadt	7	-12,5	756	-1,8	37,1	1,9	2,4
158 028	Ratingen, Stadt	29	-	2 526	-	49,1	1,8	1,9
158 032	Velbert, Stadt	13	-7,1	553	-6,9	45,3	2,0	1,2
158 036	Wülfrath, Stadt	2	-	55	+3,8	.	.	.
162 000	Rhein-Kreis Neuss	92	+4,5	6 431	+2,6	49,8	2,5	2,1
162 004	Dormagen, Stadt	15	-6,3	721	-3,7	51,9	3,8	2,9
162 008	Grevenbroich, Stadt	13	+8,3	606	+1,3	44,8	3,0	3,7
162 012	Jüchen, Stadt	4	+33,3	111	+22,0	29,8	1,7	1,6
162 016	Kaarst, Stadt	9	+12,5	570	+2,0	44,2	1,9	2,3
162 020	Korschenbroich, Stadt	7	-	329	-	82,4	10,6	2,5
162 022	Meerbusch, Stadt	20	+5,3	975	+0,4	58,9	5,1	3,7
162 024	Neuss, Stadt	19	+5,6	3 022	+5,2	46,7	1,8	1,8
162 028	Rommerskirchen	5	-	97	-	13,8	2,7	2,9
166 000	Kreis Viersen	69	+7,8	2 700	+2,8	40,3	2,2	2,5
166 004	Brüggen	9	+12,5	317	+9,3	36,8	2,6	3,0
166 008	Grefrath	3	-	194	+0,5	33,9	2,4	2,6
166 012	Kempfen, Stadt	7	+16,7	242	+1,7	31,3	2,7	3,4
166 016	Nettetal, Stadt	15	+7,1	960	+4,2	40,3	1,9	1,4
166 020	Niederkrüchten	10	-	81	-	47,2	2,5	3,4
166 024	Schwalmtal	2	-	40	-	.	.	.
166 028	Tönisvorst, Stadt	5	+25,0	73	+9,0	.	.	.
166 032	Viersen, Stadt	9	+12,5	223	+6,2	40,4	1,9	2,3
166 036	Willich, Stadt	9	-	570	-2,7	48,5	2,4	3,3
170 000	Kreis Wesel	113	+3,7	4 854	+3,5	46,8	2,0	2,1
170 004	Alpen	6	+20,0	141	+104,3	33,4	2,2	3,4
170 008	Dinslaken, Stadt	11	-	379	-	39,3	1,9	1,7
170 012	Hamminkeln, Stadt	9	+12,5	334	+3,1	75,2	3,9	4,4
170 016	Hünxe	5	-	116	-	33,3	2,1	1,3
170 020	Kamp-Lintfort, Stadt	5	-	362	-7,2	43,2	1,7	1,5

1) Veränderung gegenüber dem Vorjahresmonat in % – 2) mittlere Auslastung = (Übernachtungen / angebotene Bettentage) * 100 – 3) mittlere Aufenthaltsdauer (in Tagen) = Übernachtungen / Ankünfte

Noch: 2.1 Kapazität und Leistung der Beherbergungsstätten nach Verwaltungsbezirken

Oktober 2019

Amtliche Schlüsselnummer	Verwaltungsbezirk	Ankünfte				Übernachtungen			
		aller Gäste	Veränderung ¹⁾	ausländischer Gäste	Veränderung ¹⁾	aller Gäste	Veränderung ¹⁾	ausländischer Gäste	Veränderung ¹⁾
	Kreisfreie Städte								
111 000	Düsseldorf	248 729	-5,9	105 200	-1,0	448 851	+1,5	213 540	+9,3
112 000	Duisburg	28 388	+8,5	6 064	+22,1	58 785	+11,2	12 137	+33,1
113 000	Essen	78 459	+8,7	19 322	+13,5	169 140	+11,3	45 360	+22,5
114 000	Krefeld	13 748	+5,9	4 452	+32,7	26 619	+10,3	8 893	+56,4
116 000	Mönchengladbach	18 850	+10,2	4 837	+53,5	31 502	+1,9	7 898	+21,9
117 000	Mülheim an der Ruhr	11 188	+22,0	2 195	+55,5	23 720	+32,5	5 861	+74,0
119 000	Oberhausen	25 448	+16,1	4 922	+14,1	55 252	+15,6	12 550	+36,1
120 000	Remscheid	7 103	+10,9	1 140	-17,8	11 773	+12,4	2 072	+2,6
122 000	Solingen	4 888	+8,1	1 158	+95,9	10 301	+23,3	3 176	+146,2
124 000	Wuppertal	27 527	+19,6	5 490	+69,5	66 366	+12,0	11 433	+95,5
154 000	Kreis Kleve	39 068	-0,2	9 467	+5,7	84 339	+4,7	17 741	+9,7
154 004	Bedburg-Hau	712	+31,6	148	-9,2	1 493	+19,2	585	+3,0
154 008	Emmerich am Rhein, Stadt	1 564	+4,5	290	-12,9	3 324	-10,7	970	-4,2
154 012	Geldern, Stadt	2 646	-10,0	297	+2,1	9 624	-2,0	810	-6,1
154 016	Goch, Stadt	3 685	-14,0	665	-24,2	9 002	-8,3	1 809	+7,9
154 020	Issum	366	+48,2	70	+94,4	727	+9,8	142	+108,8
154 024	Kalkar, Stadt	8 316	+9,5	3 597	+47,4	15 745	+15,2	5 599	+37,8
154 028	Kerken	546	-1,4	116	-7,9	855	-5,3	262	-6,4
154 032	Kevelaer, Stadt	3 978	+22,9	707	+15,5	8 439	+32,0	1 881	+54,1
154 036	Kleve, Stadt	4 865	-8,1	762	-27,6	9 600	-2,1	1 554	-19,0
154 040	Kranenburg	1 797	-3,7	220	-45,4	5 731	+25,4	478	-24,4
154 044	Rees, Stadt	2 487	-18,0	394	-23,8	4 645	-23,0	674	-39,7
154 048	Rheurdt	572	+33,6	-	-	1 229	+5,0	-	-
154 052	Straelen, Stadt	1 651	-11,9	260	+55,7	3 381	+1,2	905	+38,0
154 056	Uedem	1 043	-15,1	18	+125,0	3 074	-13,4	18	+125,0
154 060	Wachtendonk	688	+27,6	35	-40,7	2 176	+131,7	41	-43,8
154 064	Weeze	4 152	+4,5	1 888	+0,9	5 294	+7,5	2 013	+0,1
158 000	Kreis Mettmann	53 459	+1,7	14 354	+25,4	103 088	+14,9	29 571	+39,9
158 004	Erkrath, Stadt	1 511	-5,0	231	-21,2	2 950	+2,1	551	-7,7
158 008	Haan, Stadt	2 757	+15,3	681	+44,9	5 733	+30,7	1 517	+46,9
158 012	Heiligenhaus, Stadt
158 016	Hilden, Stadt	5 855	+6,7	1 378	+51,8	14 907	+17,7	3 881	+70,8
158 020	Langenfeld (Rhld.), Stadt	2 366	-8,7	425	+32,8	4 733	+2,1	1 130	+94,5
158 024	Mettmann, Stadt	9 271	+10,0	3 043	+26,8	16 893	+21,0	6 213	+41,1
158 026	Monheim am Rhein, Stadt	4 483	-18,2	1 510	+20,0	8 611	+11,9	3 571	+86,0
158 028	Ratingen, Stadt	21 183	-2,3	5 822	+11,7	38 431	+13,7	10 828	+27,1
158 032	Velbert, Stadt	3 964	+4,9	765	+103,5	7 759	+9,1	950	+34,4
158 036	Wülfrath, Stadt
162 000	Rhein-Kreis Neuss	39 733	+4,7	11 891	+27,6	99 293	+13,0	25 410	+38,2
162 004	Dormagen, Stadt	3 078	+3,1	818	+5,5	11 611	+9,7	2 394	+32,9
162 008	Grevenbroich, Stadt	2 818	+9,7	352	+19,3	8 409	+34,2	1 286	+30,0
162 012	Jüchen, Stadt	598	+47,7	176	+16,6	1 027	+18,3	286	+27,1
162 016	Kaarst, Stadt	4 170	-6,8	962	+18,8	7 809	+15,8	2 176	+35,2
162 020	Korschenbroich, Stadt	794	+5,9	149	x	8 406	+3,9	369	x
162 022	Meerbusch, Stadt	3 501	+7,1	858	+44,9	17 841	+7,0	3 159	+3,3
162 024	Neuss, Stadt	24 621	+5,5	8 530	+28,3	43 774	+14,4	15 605	+47,4
162 028	Rommerskirchen	153	-1,3	46	+24,3	416	+4,3	135	+55,2
166 000	Kreis Viersen	16 622	+8,1	2 604	+5,9	36 442	+9,1	6 595	+22,4
166 004	Brüggen	1 689	-8,0	164	-8,4	4 390	+3,5	493	+44,6
166 008	Grefrath	856	+11,6	47	-	2 038	+17,3	123	+70,8
166 012	Kempen, Stadt	1 161	+9,0	88	-24,1	3 176	-1,1	299	-20,1
166 016	Nettetal, Stadt	6 195	+21,6	830	-4,5	11 982	+4,4	1 175	-10,0
166 020	Niederkrüchten	905	-4,2	166	-15,3	2 254	+11,6	563	+69,6
166 024	Schwalmtal
166 028	Tönisvorst, Stadt
166 032	Viersen, Stadt	1 508	+13,8	121	+30,1	2 790	+17,4	282	+34,9
166 036	Willich, Stadt	3 583	-4,1	1 034	+17,0	8 568	+13,8	3 407	+29,3
170 000	Kreis Wesel	39 885	+3,4	6 053	+9,1	80 226	+7,8	12 847	+13,1
170 004	Alpen	731	+14,9	90	-1,1	1 624	+29,0	305	+64,9
170 008	Dinslaken, Stadt	2 433	+9,7	520	+6,6	4 522	-9,1	904	-30,1
170 012	Hamminkeln, Stadt	2 251	+30,9	302	+167,3	8 741	+19,6	1 334	+106,8
170 016	Hünxe	717	+2,7	158	+11,3	1 477	+1,7	200	+13,0
170 020	Kamp-Lintfort, Stadt	2 885	+17,4	281	+51,9	4 910	+27,5	432	+40,3

Anmerkungen Seite 9

Noch: 2.1 Kapazität und Leistung der Beherbergungsstätten nach Verwaltungsbezirken

Oktober 2019

Amtliche Schlüsselnummer	Verwaltungsbezirk	Betriebe		Betten			Mittlere Aufenthaltsdauer ³⁾	
		geöffnete	Veränderung ¹⁾	angebotene	Veränderung ¹⁾	mittlere Auslastung ²⁾	aller Gäste	ausländischer Gäste
	Noch: Kreis Wesel							
170 024	Moers, Stadt	15	+7,1	774	+0,5	48,1	1,8	1,8
170 028	Neukirchen-Vluyn, Stadt	3	–	212	–	44,3	1,6	1,8
170 032	Rheinberg, Stadt	6	–	163	–	35,7	2,1	2,3
170 036	Schermbek	10	–	503	+0,6	43,2	2,0	2,7
170 040	Sonsbeck	6	+20,0	201	+60,8	36,3	2,9	2,9
170 044	Voerde (Niederrhein), Stadt	3	–	149	–0,7	33,6	2,1	2,5
170 048	Wesel, Stadt	14	–	797	+1,5	52,4	1,8	2,2
170 052	Xanten, Stadt	20	–	723	+2,1	47,8	1,9	1,7
100 000	Reg.-Bez. Düsseldorf	1 068	+0,7	84 088	+1,1	49,0	2,0	2,1
	Kreisfreie Städte							
314 000	Bonn	103	+6,2	9 633	+5,3	56,2	1,9	2,2
315 000	Köln	280	+0,4	33 908	+4,1	56,6	1,8	2,0
316 000	Leverkusen	22	+4,8	1 551	+2,4	49,1	2,0	2,2
	Städteregion Aachen	203	+10,9	10 025	+2,6	49,1	2,1	2,0
334 002	Aachen, kreisfreie Stadt	65	+3,2	5 524	+1,2	52,0	1,9	1,8
334 004	Alsdorf, Stadt	6	+50,0	160	+32,2	39,1	2,4	1,7
334 008	Baesweiler, Stadt	4	–	113	+1,8	33,0	2,1	2,5
334 012	Eschweiler, Stadt	14	+7,7	298	–1,0	44,1	2,2	2,4
334 016	Herzogenrath, Stadt	3	–25,0	106	–13,8	48,3	2,0	5,3
334 020	Monschau, Stadt	45	+25,0	1 392	+14,9	50,3	2,6	2,1
334 024	Roetgen	8	+14,3	146	–3,3	35,1	1,9	1,8
334 028	Simmerath	44	+15,8	1 682	+4,0	42,8	3,0	2,7
334 032	Stolberg (Rhld.), Stadt	7	–12,5	278	–27,8	41,0	2,0	2,6
334 036	Würselen, Stadt	7	+16,7	326	+12,4	55,0	2,1	2,3
358 000	Kreis Düren	93	+9,4	4 292	+13,3	42,4	2,6	3,1
358 004	Aldenhoven	2	–	24	–	.	.	.
358 008	Düren, Stadt	14	+7,7	838	+57,2	35,5	1,8	2,0
358 012	Heimbach, Stadt	25	+13,6	1 574	+2,2	47,6	3,4	3,7
358 016	Hürtgenwald	8	–	319	+2,9	43,7	2,2	2,1
358 020	Inden	2	–	46	–8,0	.	.	.
358 024	Jülich, Stadt	9	–	530	+15,0	48,5	2,3	2,4
358 028	Kreuzau	5	+25,0	141	+19,5	49,7	2,6	2,2
358 032	Langerwehe	2	+100,0	22	+120,0	.	.	.
358 036	Linnich, Stadt	3	–	60	+9,1	19,6	1,6	2,1
358 040	Merzenich	1	–	22	–	.	.	.
358 044	Nideggen, Stadt	17	+6,3	583	+3,4	35,1	2,7	2,3
358 048	Niederzier	4	+33,3	106	+41,3	38,5	2,1	3,0
358 052	Nörvenich	1	–	27	–	.	.	.
358 056	Titz	–	–	–	–	–	–	–
358 060	Vettweiß	–	–	–	–	–	–	–
362 000	Rhein-Erft-Kreis	112	–7,4	7 632	–4,0	51,9	2,7	2,2
362 004	Bedburg, Stadt	6	–	335	+1,8	26,6	1,9	3,3
362 008	Bergheim, Stadt	15	–6,3	450	–5,3	52,9	4,4	8,0
362 012	Brühl, Stadt	19	–	2 692	–2,0	55,6	2,5	1,5
362 016	Elsdorf, Stadt	4	–20,0	93	–9,7	24,9	2,6	10,5
362 020	Erfstadt, Stadt	9	–18,2	172	–35,3	32,4	2,5	4,4
362 024	Frechen, Stadt	11	–	754	–0,1	46,0	1,7	2,0
362 028	Hürth, Stadt	15	–11,8	1 544	+0,5	69,4	4,3	3,0
362 032	Kerpen, Stadt	18	–5,3	926	–2,5	40,7	2,3	2,2
362 036	Pulheim, Stadt	9	–10,0	369	–18,7	37,7	1,9	1,8
362 040	Wesseling, Stadt	6	–14,3	297	–10,5	40,6	2,6	2,5
366 000	Kreis Euskirchen	137	+0,7	6 630	+14,5	40,5	2,9	3,6
366 004	Bad Münstereifel, Stadt	19	+5,6	983	+58,3	25,8	2,2	1,4
366 008	Blankenheim	22	+10,0	668	+2,6	36,8	3,1	2,0
366 012	Dahlem	9	–10,0	1 264	+19,4	44,4	4,0	4,9
366 016	Euskirchen, Stadt	12	–	544	–1,6	42,4	2,0	2,4
366 020	Hellenthal	21	–	515	+0,4	36,4	2,4	2,5
366 024	Kall	10	–16,7	485	–6,4	51,6	2,3	1,8
366 028	Mechernich, Stadt	10	–	236	–2,1	.	.	.
366 032	Nettersheim	9	–10,0	583	–2,0	52,5	5,9	10,5
366 036	Schleiden, Stadt	19	+11,8	1 201	+32,9	41,0	2,7	3,3
366 040	Weilerswist	1	–	18	–	.	.	.
366 044	Zülpich, Stadt	5	–	133	+12,7	61,6	4,5	1,7

Anmerkungen Seite 9

Noch: 2.1 Kapazität und Leistung der Beherbergungsstätten nach Verwaltungsbezirken

Oktober 2019

Amtliche Schlüsselnummer	Verwaltungsbezirk	Ankünfte				Übernachtungen			
		aller Gäste	Veränderung ¹⁾	ausländischer Gäste	Veränderung ¹⁾	aller Gäste	Veränderung ¹⁾	ausländischer Gäste	Veränderung ¹⁾
	Noch: Kreis Wesel								
170 024	Moers, Stadt	6 698	+10,2	1 582	+14,5	11 834	+18,9	2 866	+17,1
170 028	Neukirchen-Vluyn, Stadt	1 769	+21,2	123	+36,7	2 914	+16,1	217	+32,3
170 032	Rheinberg, Stadt	870	-7,2	276	-8,6	1 802	+6,3	639	-1,1
170 036	Schermbach	3 338	-12,2	425	-2,7	6 731	+5,2	1 164	+52,6
170 040	Sonsbeck	1 999	+66,7	55	+37,5	5 706	+39,8	158	+11,3
170 044	Voerde (Niederrhein), Stadt	757	-1,4	69	-17,9	1 554	+7,8	172	+20,3
170 048	Wesel, Stadt	8 683	-3,2	1 492	-0,5	15 315	-0,1	3 309	+3,4
170 052	Xanten, Stadt	6 754	-11,6	680	-2,3	13 096	-7,4	1 147	-7,9
100 000	Reg.-Bez. Düsseldorf	653 095	+1,8	199 149	+8,6	1305 697	+7,7	415 084	+19,3
	Kreisfreie Städte								
314 000	Bonn	86 481	+14,2	18 990	+41,7	168 199	+17,7	41 888	+53,3
315 000	Köln	333 423	+1,7	118 989	+20,2	600 715	+6,5	238 657	+28,9
316 000	Leverkusen	11 856	+6,6	3 781	+26,4	23 622	+9,5	8 440	+19,3
334 000	Städteregion Aachen	74 663	+4,9	20 764	+5,8	157 945	+7,8	40 785	+6,4
334 002	Aachen, kreisfreie Stadt	48 692	+2,1	14 837	+3,5	91 621	-0,7	26 699	+0,4
334 004	Alsdorf, Stadt	795	+30,3	67	-1,5	1 940	+69,6	117	+15,8
334 008	Baesweiler, Stadt	555	-1,6	84	-	1 155	+3,1	210	-3,2
334 012	Eschweiler, Stadt	1 858	+8,0	371	+41,1	4 078	+40,6	888	+145,3
334 016	Herzogenrath, Stadt	785	-14,4	19	+46,2	1 586	-19,9	100	-4,8
334 020	Monschau, Stadt	8 415	+9,7	2 356	+12,5	21 772	+29,6	5 006	+18,0
334 024	Roetgen	1 022	+21,8	238	+61,9	1 920	+18,4	422	+12,5
334 028	Simmerath	8 151	+22,4	2 051	+10,9	24 776	+25,1	5 554	+18,6
334 032	Stolberg (Rhld.), Stadt	1 733	-13,5	270	-32,2	3 534	-14,3	689	-30,5
334 036	Würselen, Stadt	2 657	+7,6	471	+25,3	5 563	+18,6	1 100	+62,5
358 000	Kreis Düren	23 290	+7,8	6 561	+20,6	59 516	+5,4	20 123	+10,0
358 004	Aldenhoven
358 008	Düren, Stadt	5 248	+28,3	1 262	+110,3	9 293	+30,8	2 500	+101,6
358 012	Heimbach, Stadt	7 007	+0,7	3 753	+6,4	23 818	-6,8	13 977	-0,4
358 016	Hürtgenwald	1 963	-5,1	441	+11,1	4 339	-1,3	938	+6,8
358 020	Inden
358 024	Jülich, Stadt	3 578	+0,4	441	+26,4	8 384	+20,6	1 041	+23,5
358 028	Kreuzau	844	+54,0	66	+61,0	2 173	+37,0	143	+78,8
358 032	Langerwehe
358 036	Linnich, Stadt	230	-8,4	51	+8,5	359	-33,4	108	-47,3
358 040	Merzenich
358 044	Nideggen, Stadt	3 147	-0,1	432	+6,1	8 382	-0,6	1 001	+17,6
358 048	Niederzier	614	+70,6	35	+288,9	1 265	+99,8	105	x
358 052	Nörvenich
358 056	Titz
358 060	Vettweiß
362 000	Rhein-Erft-Kreis	46 388	-4,7	12 052	+11,8	124 794	-2,0	26 503	+18,6
362 004	Bedburg, Stadt	1 429	-14,5	217	+9,6	2 764	-2,7	714	+4,8
362 008	Bergheim, Stadt	1 662	+4,1	482	+38,1	7 367	+11,6	3 845	+31,7
362 012	Brühl, Stadt	19 453	-4,7	6 477	+3,1	47 961	-6,6	9 428	+6,7
362 016	Elsdorf, Stadt	281	-5,4	22	-52,2	719	+1,6	232	-6,8
362 020	Erfstadt, Stadt	900	-60,8	9	-90,3	2 260	-41,0	40	-67,2
362 024	Frechen, Stadt	6 180	+7,4	1 255	+4,9	10 761	+8,9	2 543	+20,1
362 028	Hürth, Stadt	7 686	+13,0	2 209	+58,7	33 223	+6,1	6 686	+30,4
362 032	Kerpen, Stadt	5 105	-7,1	796	+4,7	11 690	+1,9	1 744	+20,9
362 036	Pulheim, Stadt	2 243	-24,0	298	+31,3	4 310	-18,0	544	+51,1
362 040	Wesseling, Stadt	1 449	+2,9	287	+22,6	3 739	-9,4	727	+50,2
366 000	Kreis Euskirchen	30 952	+9,9	4 425	+13,6	89 473	+8,8	15 887	+6,8
366 004	Bad Münstereifel, Stadt	4 166	-4,3	312	-22,0	8 967	-2,7	423	-33,9
366 008	Blankenheim	3 853	-5,3	313	+21,8	11 796	+6,2	631	+24,2
366 012	Dahlem	4 310	+51,2	2 039	+48,5	17 224	+18,6	10 041	+9,7
366 016	Euskirchen, Stadt	3 514	-6,9	388	-9,1	7 152	+2,3	939	+25,0
366 020	Hellenthal	2 425	+3,8	333	+2,8	5 843	+1,5	848	+4,6
366 024	Kall	3 126	+13,0	103	-15,6	7 321	+20,6	190	-17,7
366 028	Mechernich, Stadt
366 032	Nettersheim	1 661	-12,0	2	-80,0	9 844	-17,5	21	-76,1
366 036	Schleiden, Stadt	6 017	+36,3	714	-8,1	16 055	+35,1	2 349	+7,7
366 040	Weilerswist
366 044	Zülpich, Stadt	624	+25,6	7	-12,5	2 831	+18,9	12	-14,3

Anmerkungen Seite 9

Noch: 2.1 Kapazität und Leistung der Beherbergungsstätten nach Verwaltungsbezirken

Oktober 2019

Amtliche Schlüsselnummer	Verwaltungsbezirk	Betriebe		Betten			Mittlere Aufenthaltsdauer ³⁾	
		geöffnete	Veränderung ¹⁾	angebotene	Veränderung ¹⁾	mittlere Auslastung ²⁾	aller Gäste	ausländischer Gäste
370 000	Kreis Heinsberg	50	-7,4	1 551	+1,7	40,8	2,4	2,5
370 004	Erkelenz, Stadt	6	-14,3	206	-6,8	41,1	2,0	3,1
370 008	Gangelt	2	-33,3	31	-31,1	.	.	.
370 012	Geilenkirchen, Stadt	3	-	135	-	34,4	2,5	3,2
370 016	Heinsberg, Stadt	4	-	111	+2,8	46,1	1,5	1,5
370 020	Hückelhoven, Stadt	5	-16,7	154	-6,1	37,6	1,9	2,0
370 024	Selkant	1	-	-	-	.	.	.
370 028	Übach-Palenberg, Stadt	3	-	207	+66,9	38,2	3,5	3,8
370 032	Waldfeucht	2	-	30	-	.	.	.
370 036	Wassenberg, Stadt	13	-	179	-0,6	33,7	2,1	2,2
370 040	Wegberg, Stadt	11	-8,3	498	-3,9	47,3	3,3	3,1
374 000	Oberbergischer Kreis	101	-1,9	5 657	-1,1	46,3	3,0	2,3
374 004	Bergneustadt, Stadt	9	+12,5	495	+19,0	39,3	2,7	1,7
374 008	Engelskirchen	7	+16,7	433	+8,5	73,4	7,5	1,6
374 012	Gummersbach, Stadt	13	-	826	-0,1	45,0	2,4	2,3
374 016	Hückeswagen, Stadt	5	-	181	-	29,6	1,6	2,8
374 020	Lindlar	14	-	428	+2,1	40,6	2,6	2,7
374 024	Marienheide	2	-	145	-	.	.	.
374 028	Morsbach	1	-50,0	48	-77,0	.	.	.
374 032	Nümbrecht	7	-12,5	839	-1,9	59,5	3,7	2,5
374 036	Radevormwald, Stadt	9	-	596	+1,7	45,7	3,2	1,2
374 040	Reichshof	8	-20,0	388	-5,1	38,3	7,3	1,7
374 044	Waldbrohl, Stadt	6	-	542	-0,9	36,5	2,2	2,9
374 048	Wiehl, Stadt	8	-	405	+2,3	46,8	2,2	1,8
374 052	Wipperfürth, Stadt	12	-	331	-	35,8	2,4	2,0
378 000	Rhein.-Berg. Kreis	71	-1,4	3 648	-0,6	48,0	2,4	2,3
378 004	Bergisch Gladbach, Stadt	18	-	1 193	-0,5	46,4	2,1	2,0
378 008	Burscheid, Stadt	5	-	189	+2,2	35,1	1,9	2,5
378 012	Kürten	8	-11,1	211	-1,4	34,2	2,5	2,0
378 016	Leichlingen (Rhld.), Stadt	8	-	488	-	71,4	7,5	3,8
378 020	Odenthal	6	-	420	-0,5	43,1	1,9	1,5
378 024	Overath, Stadt	10	+11,1	336	+1,8	39,2	2,4	3,3
378 028	Rösrath, Stadt	6	-	303	+2,0	48,7	2,0	2,4
378 032	Wermelskirchen, Stadt	10	-9,1	508	-4,9	49,4	1,9	2,0
382 000	Rhein-Sieg-Kreis	142	-3,4	9 561	+1,2	44,7	2,2	2,4
382 004	Alfter	5	-	182	+0,6	50,2	2,6	5,5
382 008	Bad Honnef, Stadt	12	+9,1	1 094	+21,6	45,7	2,2	3,2
382 012	Bornheim, Stadt	13	-7,1	530	-5,2	41,8	2,8	2,8
382 016	Eitorf	4	-	298	-4,5	43,3	1,9	2,4
382 020	Hennef (Sieg), Stadt	12	-	1 049	+0,1	61,3	4,0	2,0
382 024	Königswinter, Stadt	23	-8,0	1 882	-0,8	45,9	1,9	1,7
382 028	Lohmar, Stadt	8	-	209	-1,4	37,2	1,8	1,8
382 032	Meckenheim, Stadt	4	-	196	-1,0	56,2	2,0	2,4
382 036	Much	5	-16,7	365	-3,2	41,3	2,4	2,4
382 040	Neunkirchen-Seelscheid	1	-50,0	12	-45,5	.	.	.
382 044	Niederkassel, Stadt	5	-	208	-2,8	46,5	1,7	2,2
382 048	Rheinbach, Stadt	6	-	301	-1,6	49,7	1,7	1,8
382 052	Ruppichteroth	1	-	25	-	.	.	.
382 056	Sankt Augustin, Stadt	3	-	126	-	.	.	.
382 060	Siegburg, Stadt	15	-	884	-2,2	53,6	2,2	3,5
382 064	Swisttal	5	-	908	+8,0	11,3	2,6	1,9
382 068	Troisdorf, Stadt	8	-11,1	710	-1,3	49,2	2,1	2,4
382 072	Wachtberg	4	-	246	-2,0	35,1	2,1	2,3
382 076	Windeck	8	-	336	-4,5	35,4	2,3	2,0
300 000	Reg.-Bez. Köln	1 314	+1,2	94 088	+3,5	51,0	2,1	2,1
	Kreisfreie Städte							
512 000	Bottrop	12	-	617	-0,3	47,8	2,1	2,3
513 000	Gelsenkirchen	22	-	2 146	-0,1	50,2	2,5	2,9
515 000	Münster	79	+5,3	8 246	+3,9	47,7	2,1	1,7

Anmerkungen Seite 9

Noch: 2.1 Kapazität und Leistung der Beherbergungsstätten nach Verwaltungsbezirken

Oktober 2019

Amtliche Schlüsselnummer	Verwaltungsbezirk	Ankünfte				Übernachtungen			
		aller Gäste	Veränderung ¹⁾	ausländischer Gäste	Veränderung ¹⁾	aller Gäste	Veränderung ¹⁾	ausländischer Gäste	Veränderung ¹⁾
370 000	Kreis Heinsberg	9 476	+1,6	1 525	+4,6	22 900	+5,4	3 882	+4,6
370 004	Erkelenz, Stadt	1 281	-1,1	205	+1,0	2 623	+0,5	634	-10,3
370 008	Gangelt
370 012	Geilenkirchen, Stadt	567	-2,6	229	-3,0	1 438	+2,6	744	+1,6
370 016	Heinsberg, Stadt	1 413	+12,3	357	+6,9	2 170	+9,9	542	+10,6
370 020	Hückelhoven, Stadt	1 047	+8,0	105	-18,6	1 989	+6,9	210	-24,5
370 024	Selfkant
370 028	Übach-Palenberg, Stadt	695	+79,6	96	x	2 449	+66,8	360	x
370 032	Waldfeucht
370 036	Wassenberg, Stadt	1 549	+15,6	246	+77,0	3 329	+39,1	529	+95,2
370 040	Wegberg, Stadt	2 246	-0,8	172	+3,6	7 424	+0,8	527	+3,9
374 000	Oberbergischer Kreis	27 616	+4,5	2 589	+20,6	82 237	+0,7	5 941	+7,6
374 004	Bergneustadt, Stadt	2 234	+13,2	80	+42,9	6 031	+17,9	136	+40,2
374 008	Engelskirchen	1 320	+6,3	50	+31,6	9 847	+5,1	79	+31,7
374 012	Gummersbach, Stadt	4 710	-3,1	1 285	+19,9	11 532	+1,8	2 908	-3,0
374 016	Hückeswagen, Stadt	1 094	+38,3	69	+7,8	1 763	-9,2	194	-36,0
374 020	Lindlar	2 443	+15,3	286	+266,7	6 264	+8,8	770	+292,9
374 024	Marienheide
374 028	Morsbach
374 032	Nümbrecht	4 223	+14,9	43	-42,7	15 468	+4,7	109	-40,4
374 036	Radevormwald, Stadt	2 631	+1,8	26	-58,1	8 442	+7,9	31	-75,6
374 040	Reichshof	628	-6,5	15	+200,0	4 609	-36,5	26	-
374 044	Waldbrol, Stadt	2 853	+15,3	81	-10,0	6 136	+19,5	231	-7,2
374 048	Wiehl, Stadt	2 774	-0,5	347	+1,5	6 018	+11,1	616	+42,6
374 052	Wipperfurth, Stadt	1 518	+3,6	74	-21,3	3 690	-3,7	149	-58,1
378 000	Rhein.-Berg. Kreis	22 799	+15,3	3 956	+47,3	54 309	+11,4	9 192	+51,7
378 004	Bergisch Gladbach, Stadt	8 315	+8,3	2 044	+43,9	17 168	+5,5	4 072	+43,9
378 008	Burscheid, Stadt	1 094	+16,1	193	+44,0	2 042	+19,9	487	+53,1
378 012	Kürten	905	+0,2	96	+166,7	2 249	+5,7	188	+164,8
378 016	Leichlingen (Rhld.), Stadt	1 437	+21,9	292	+73,8	10 807	+4,9	1 113	+59,9
378 020	Odenthal	3 023	+25,3	126	+21,2	5 610	+27,9	192	-15,8
378 024	Overath, Stadt	1 727	+30,5	417	+70,2	4 085	+30,2	1 395	+77,5
378 028	Rösrath, Stadt	2 277	+2,9	361	+32,2	4 572	+6,9	871	+49,9
378 032	Wermelskirchen, Stadt	4 021	+28,7	427	+39,5	7 776	+19,2	874	+58,3
382 000	Rhein-Sieg-Kreis	59 696	+5,0	8 909	+17,2	133 269	+9,0	21 341	+26,7
382 004	Alfter	1 070	-7,3	55	+7,8	2 831	+0,9	305	+29,8
382 008	Bad Honnef, Stadt	7 287	+20,9	726	+51,9	15 981	+40,0	2 292	+77,0
382 012	Bornheim, Stadt	2 447	+0,2	529	+2,5	6 871	-9,4	1 476	-24,7
382 016	Eitorf	2 177	+20,2	187	+171,0	4 043	+30,6	445	+168,1
382 020	Hennef (Sieg), Stadt	4 940	+0,2	391	+8,6	19 931	+1,2	800	-13,2
382 024	Königswinter, Stadt	14 472	+4,7	2 395	+10,7	26 852	+3,1	4 132	+12,9
382 028	Lohmar, Stadt	1 668	+14,2	227	+35,1	2 924	+30,7	419	+18,0
382 032	Meckenheim, Stadt	1 727	+16,5	415	+116,1	3 414	+24,7	978	+168,7
382 036	Much	1 922	-23,8	279	-39,3	4 672	+22,9	680	+11,3
382 040	Neunkirchen-Seelscheid
382 044	Niederkassel, Stadt	1 729	-0,7	464	-22,3	3 001	-7,7	1 027	-28,1
382 048	Rheinbach, Stadt	2 726	+1,6	525	+59,1	4 633	+5,7	955	+72,1
382 052	Ruppichterath
382 056	Sankt Augustin, Stadt
382 060	Siegburg, Stadt	6 673	+7,1	1 213	+60,4	14 684	+17,8	4 296	+64,5
382 064	Swisttal	1 222	-8,1	207	+59,2	3 178	-26,6	398	+124,9
382 068	Troisdorf, Stadt	5 260	+0,4	1 057	-4,9	10 820	+6,8	2 515	+19,7
382 072	Wachtberg	1 304	+10,3	92	-2,1	2 676	+23,5	207	+16,3
382 076	Windeck	1 571	+7,8	40	-55,1	3 539	-0,6	79	-54,9
300 000	Reg.-Bez. Köln	726 640	+4,3	202 541	+19,8	1516 979	+7,2	432 639	+25,2
512 000	Kreisfreie Städte	4 309	+10,6	751	+16,8	9 134	+6,0	1 730	+52,7
513 000	Bottrop	13 284	-0,2	2 506	+9,8	33 762	-0,2	7 225	+31,2
515 000	Münster	61 212	-0,5	6 117	-4,6	126 536	+0,5	10 586	+1,4

Anmerkungen Seite 9

Noch: 2.1 Kapazität und Leistung der Beherbergungsstätten nach Verwaltungsbezirken

Oktober 2019

Amtliche Schlüsselnummer	Verwaltungsbezirk	Betriebe		Betten			Mittlere Aufenthaltsdauer ³⁾	
		geöffnete	Veränderung ¹⁾	angebotene	Veränderung ¹⁾	mittlere Auslastung ²⁾	aller Gäste	ausländischer Gäste
554 000	Kreis Borken	123	-2,4	5 072	-3,2	34,6	2,0	1,8
554 004	Ahaus, Stadt	13	-	496	-1,6	31,2	2,2	2,2
554 008	Bocholt, Stadt	15	+7,1	624	+18,6	39,0	2,1	2,1
554 012	Borken, Stadt	14	-6,7	625	-16,4	36,1	2,7	3,8
554 016	Gescher, Stadt	4	-	130	-	43,1	1,5	1,5
554 020	Gronau (Westf.), Stadt	17	-	735	-	45,8	2,2	2,2
554 024	Heek	2	-	179	-	.	.	.
554 028	Heiden	3	-	119	-	27,9	3,2	2,4
554 032	Isselburg, Stadt	5	-	138	-	24,1	1,4	1,3
554 036	Legden	5	-	554	-2,1	27,7	1,7	1,1
554 040	Raesfeld	5	-16,7	132	-22,4	35,4	1,6	1,7
554 044	Reken	11	-	333	-	29,8	2,0	1,6
554 048	Rhede, Stadt	5	-	82	-1,2	30,9	1,4	1,2
554 052	Schöppingen	7	-	229	-2,6	31,3	2,6	2,7
554 056	Stadtlohn, Stadt	3	-	43	-	.	.	.
554 060	Südlohn	3	-	166	+5,1	35,3	1,8	1,9
554 064	Velen, Stadt	7	-	338	-15,5	25,6	1,7	1,1
554 068	Vreden, Stadt	4	-33,3	149	-12,4	44,4	1,6	1,3
558 000	Kreis Coesfeld	83	+2,5	4 026	+0,6	58,3	3,6	2,0
558 004	Ascheberg	6	-	327	+0,9	36,6	2,0	1,4
558 008	Billerbeck, Stadt	6	-	362	-	60,2	2,1	1,9
558 012	Coesfeld, Stadt	9	+12,5	335	+0,9	46,3	1,7	1,6
558 016	Dülmen, Stadt	14	-	423	+1,2	35,9	2,0	3,1
558 020	Havixbeck	7	-	173	-0,6	32,6	3,4	5,1
558 024	Lüdinghausen, Stadt	9	-	234	+1,7	35,5	1,8	2,3
558 028	Nordkirchen	5	+25,0	1 134	+0,9	.	.	.
558 032	Nottuln	11	-	487	-0,4	41,0	2,5	1,6
558 036	Olfen, Stadt	3	-	56	-	.	.	.
558 040	Rosendahl	3	-	83	-	19,4	1,2	1,0
558 044	Senden	10	-	412	+0,5	35,0	1,9	1,9
562 000	Kreis Recklinghausen	87	-1,1	4 513	+1,7	49,1	2,0	2,0
562 004	Castrop-Rauxel, Stadt	7	-	478	-	40,5	1,8	2,5
562 008	Datteln, Stadt	10	-	363	-1,6	59,7	2,4	2,9
562 012	Dorsten, Stadt	19	-	461	+0,7	38,3	2,2	2,8
562 014	Gladbeck, Stadt	5	-	562	+24,6	63,7	1,7	1,9
562 016	Haltern am See, Stadt	18	-	970	-	44,1	2,2	1,7
562 020	Herten, Stadt	4	-	225	-	54,0	1,6	1,3
562 024	Marl, Stadt	8	-	349	-3,3	45,3	1,7	1,7
562 028	Oer-Erkenschwick, Stadt	5	-	460	-	37,9	2,3	1,4
562 032	Recklinghausen, Stadt	8	-11,1	560	-3,6	62,2	2,0	2,3
562 036	Waltrop, Stadt	3	-	85	-1,2	48,3	2,0	2,0
566 000	Kreis Steinfurt	173	-1,7	5 384	-1,3	38,3	2,5	2,1
566 004	Altenberge	4	-	192	-	34,2	1,7	2,0
566 008	Emsdetten, Stadt	11	-	401	-2,7	27,8	2,0	5,8
566 012	Greven, Stadt	13	-	360	-4,8	27,8	1,6	1,7
566 016	Hörstel, Stadt	17	-	387	-0,8	33,3	2,9	2,7
566 020	Hopsten	2	-	22	-	.	.	.
566 024	Horstmar, Stadt	3	-	60	-	60,9	5,2	1,1
566 028	Ibbenbüren, Stadt	15	-	467	+2,0	36,0	1,7	1,7
566 032	Ladbergen	8	-11,1	147	-13,0	40,3	1,7	1,4
566 036	Laer	3	-	76	-	21,8	2,5	1,1
566 040	Lengerich, Stadt	8	-	182	+1,7	30,2	2,2	2,3
566 044	Lienen	6	-	109	-	46,8	3,8	10,3
566 048	Lotte	1	-	14	-	.	.	.
566 052	Metelen	1	-	55	-	.	.	.
566 056	Mettingen	7	-12,5	222	-1,8	55,8	6,8	4,7
566 060	Neuenkirchen	2	-	80	-	.	.	.
566 064	Nordwalde	3	-	162	-	33,2	2,6	-
566 068	Ochtrup, Stadt	4	-20,0	87	-14,7	27,9	1,7	1,4
566 072	Recke	6	-	138	+7,0	36,3	3,3	2,9
566 076	Rheine, Stadt	21	-	863	+3,7	40,7	2,1	1,4
566 080	Saerbeck	5	-	207	-4,2	31,4	2,4	1,2
566 084	Steinfurt, Stadt	7	-	219	-	36,6	2,6	3,0
566 088	Tecklenburg, Stadt	18	-	781	-2,7	47,4	3,3	1,9
566 092	Westerkappeln	3	-	54	-	64,7	3,8	1,3
566 096	Wettringen	5	-	99	-15,4	40,1	2,5	2,5

Anmerkungen Seite 9

Noch: 2.1 Kapazität und Leistung der Beherbergungsstätten nach Verwaltungsbezirken

Oktober 2019

Amtliche Schlüsselnummer	Verwaltungsbezirk	Ankünfte				Übernachtungen			
		aller Gäste	Veränderung ¹⁾	ausländischer Gäste	Veränderung ¹⁾	aller Gäste	Veränderung ¹⁾	ausländischer Gäste	Veränderung ¹⁾
554 000	Kreis Borken	28 630	-3,2	4 634	+18,4	57 689	-5,6	8 245	-1,7
554 004	Ahaus, Stadt	2 360	-1,7	265	-12,5	5 181	-5,9	575	-12,2
554 008	Bocholt, Stadt	4 280	-2,6	678	-0,3	9 050	+7,8	1 434	+11,2
554 012	Borken, Stadt	2 641	-16,2	196	-28,7	7 109	-13,1	752	+1,9
554 016	Gescher, Stadt	1 194	-5,3	30	-55,2	1 759	-3,4	44	-48,8
554 020	Gronau (Westf.), Stadt	4 792	+15,1	1 178	+102,1	10 585	-3,0	2 610	+19,6
554 024	Heek
554 028	Heiden	317	-6,8	7	-36,4	1 028	+5,7	17	-48,5
554 032	Isselburg, Stadt	754	+15,6	251	+107,4	1 031	+5,5	318	+84,9
554 036	Legden	2 760	-33,5	472	-53,1	4 759	-28,2	534	-63,7
554 040	Raesfeld	899	+12,7	23	-46,5	1 447	+11,6	39	-32,8
554 044	Reken	1 893	-0,9	54	-45,5	3 832	+14,7	88	-45,3
554 048	Rhede, Stadt	695	+9,6	137	+26,9	1 005	-8,6	163	+34,7
554 052	Schöppingen	848	+10,4	41	+24,2	2 222	+44,8	109	-16,2
554 056	Stadtlohn, Stadt
554 060	Südlohn	1 027	-2,3	137	-2,8	1 818	-0,7	263	-9,9
554 064	Velen, Stadt	1 689	-14,1	1 021	+285,3	2 829	-41,5	1 116	+64,1
554 068	Vreden, Stadt	1 263	+6,2	115	-23,8	2 050	+1,3	147	-44,9
558 000	Kreis Coesfeld	20 345	+8,4	1 628	+9,0	74 255	+10,8	3 311	+16,0
558 004	Ascheberg	1 855	+1,1	255	+30,8	3 644	+37,0	361	+32,2
558 008	Billerbeck, Stadt	3 230	+19,2	246	+8,8	6 939	+9,0	479	-19,6
558 012	Coesfeld, Stadt	2 896	+12,4	192	+17,8	4 845	+16,8	300	+15,4
558 016	Dülmen, Stadt	2 725	+40,0	247	+99,2	5 577	+30,8	758	+208,1
558 020	Havixbeck	514	+27,5	14	-62,2	1 751	+16,1	71	-16,5
558 024	Lüdinghausen, Stadt	1 596	-12,4	332	-6,5	2 813	-7,0	763	+6,1
558 028	Nordkirchen
558 032	Nottuln	2 428	-10,6	118	-	6 188	+0,4	189	-9,6
558 036	Olfen, Stadt
558 040	Rosendahl	530	+15,2	26	+62,5	644	-1,8	26	+62,5
558 044	Senden	2 492	-6,2	180	-18,9	4 627	+2,8	336	-9,2
562 000	Kreis Recklinghausen	36 135	+5,5	5 328	+5,2	71 441	+2,3	10 552	+10,7
562 004	Castrop-Rauxel, Stadt	3 311	+7,4	361	-3,5	5 998	+10,0	888	+23,7
562 008	Datteln, Stadt	3 097	+3,6	47	-39,0	7 528	+3,4	138	-24,6
562 012	Dorsten, Stadt	2 933	-0,2	320	-7,5	6 399	+6,5	902	-25,1
562 014	Gladbeck, Stadt	6 529	+15,4	2 817	+24,0	11 107	-5,5	5 302	+48,6
562 016	Haltern am See, Stadt	6 615	+4,6	219	+17,7	14 233	+5,8	380	+16,6
562 020	Herten, Stadt	2 354	+5,8	271	+3,0	3 766	+14,5	350	-2,5
562 024	Marl, Stadt	2 829	+9,3	478	+5,3	4 904	+5,2	798	+23,0
562 028	Oer-Erkenschwick, Stadt	2 368	+7,5	47	+235,7	5 436	-2,5	64	+204,8
562 032	Recklinghausen, Stadt	5 448	-1,6	715	-31,4	10 796	-2,5	1 625	-33,0
562 036	Waltrop, Stadt	651	-5,5	53	+47,2	1 274	+1,5	105	+40,0
566 000	Kreis Steinfurt	29 028	-4,5	3 517	-20,7	71 439	-2,2	7 543	-16,7
566 004	Altenberge	1 197	-4,1	1	-97,2	2 039	-2,4	2	-96,4
566 008	Emsdetten, Stadt	1 736	+9,6	73	-	3 461	+14,5	424	-3,6
566 012	Greven, Stadt	2 992	-16,8	349	-38,1	4 639	-23,0	579	-16,8
566 016	Hörstel, Stadt	2 199	-2,6	243	-22,1	6 367	+16,9	644	-35,0
566 020	Hopsten
566 024	Horstmar, Stadt	220	-19,4	12	-20,0	1 133	-7,8	13	-45,8
566 028	Ibbenbüren, Stadt	3 059	-2,6	425	-7,0	5 261	-9,1	705	-9,0
566 032	Ladbergen	1 109	-5,1	213	-11,3	1 879	-6,1	298	-18,4
566 036	Laer	206	-14,2	13	-31,6	514	-41,7	14	-82,3
566 040	Lengerich, Stadt	801	+3,2	121	+39,1	1 793	+23,9	275	+83,3
566 044	Lienen	522	-2,4	95	-34,0	1 973	-6,0	976	-13,9
566 048	Lotte
566 052	Metelen
566 056	Mettingen	584	-20,4	54	-34,1	3 991	-5,9	256	+40,7
566 060	Neuenkirchen
566 064	Nordwalde	642	+0,5	-	-	1 667	+21,9	-	-
566 068	Ochtrup, Stadt	450	-19,4	21	-79,4	753	-15,7	30	-82,0
566 072	Recke	591	-16,2	54	+145,5	1 963	-5,4	154	+129,9
566 076	Rheine, Stadt	5 157	-0,2	1 152	-23,3	10 884	-8,0	1 626	-24,7
566 080	Saerbeck	834	-15,4	36	+2,9	2 016	-4,2	42	-4,5
566 084	Steinfurt, Stadt	972	-0,6	173	+80,2	2 488	+4,4	518	+54,2
566 088	Tecklenburg, Stadt	3 837	-3,7	348	-33,6	12 852	+1,4	657	-34,4
566 092	Westerkappeln	285	+161,5	13	+225,0	1 083	+50,0	17	-46,9
566 096	Wettringen	896	-14,5	86	+16,2	2 266	-14,8	215	+1,9

Anmerkungen Seite 9

Noch: 2.1 Kapazität und Leistung der Beherbergungsstätten nach Verwaltungsbezirken

Oktober 2019

Amtliche Schlüsselnummer	Verwaltungsbezirk	Betriebe		Betten			Mittlere Aufenthaltsdauer ³⁾	
		geöffnete	Veränderung ¹⁾	angebotene	Veränderung ¹⁾	mittlere Auslastung ²⁾	aller Gäste	ausländischer Gäste
570 000	Kreis Warendorf	84	-1,2	3 118	-1,2	41,1	2,9	3,4
570 004	Ahlen, Stadt	7	-	280	-4,4	45,1	2,7	5,1
570 008	Beckum, Stadt	7	-12,5	228	-5,4	28,6	2,5	2,2
570 012	Beelen	3	-	56	-6,7	23,3	2,0	2,8
570 016	Drensteinfurt, Stadt	4	-	86	-1,1	37,7	1,5	2,1
570 020	Ennigerloh, Stadt	5	-	146	-	43,7	2,2	1,9
570 024	Everswinkel	4	-20,0	77	-42,1	33,2	2,5	3,0
570 028	Oelde, Stadt	10	-	379	+0,5	33,4	2,9	6,7
570 032	Ostbevern	6	-	320	+0,6	34,2	1,6	1,6
570 036	Sassenberg, Stadt	6	-	94	+4,4	24,3	3,8	3,1
570 040	Sendenhorst, Stadt	7	-	338	+1,2	67,9	5,8	2,0
570 044	Telgte, Stadt	5	-	277	-	65,9	4,3	1,7
570 048	Wadersloh	4	-	68	-	17,8	2,8	11,0
570 052	Warendorf, Stadt	16	+6,7	769	+5,1	35,3	2,4	2,3
500 000	Reg.-Bez. Münster	663	-0,3	33 122	+0,4	45,2	2,3	2,1
711 000	Kreisfreie Stadt Bielefeld	57	-	4 325	-	46,8	1,9	2,2
754 000	Kreis Gütersloh	99	-2,0	4 064	-3,3	38,0	2,1	2,1
754 004	Borgholzhausen, Stadt	1	-50,0	12	-74,5	.	.	.
754 008	Gütersloh, Stadt	21	-	1 145	-0,8	44,3	2,5	2,3
754 012	Halle (Westf.), Stadt	8	-	477	-0,2	46,9	2,2	2,2
754 016	Harsewinkel, Stadt	7	-12,5	492	-2,6	38,3	1,9	2,3
754 020	Herzebrock-Clarholz	3	-	97	-	.	.	.
754 024	Langenberg	1	-	30	-	.	.	.
754 028	Rheda-Wiedenbrück, Stadt	15	-	587	-0,2	29,5	1,5	1,6
754 032	Rietberg, Stadt	7	-	270	-	37,5	1,7	1,6
754 036	Schloß Holte-Stukenbrock, Stadt	16	-	425	-4,5	33,5	2,5	2,7
754 040	Steinhagen	4	-	139	-	34,6	1,5	1,7
754 044	Verl, Stadt	5	-16,7	68	-38,7	40,7	1,9	1,8
754 048	Versmold, Stadt	7	+40,0	165	+17,9	23,0	2,5	3,0
754 052	Werther (Westf.), Stadt	4	-20,0	157	-20,7	38,9	2,4	1,5
758 000	Kreis Herford	50	-5,7	2 439	-0,2	43,9	4,0	2,4
758 004	Bünde, Stadt	6	-	188	-	42,0	2,6	2,6
758 008	Enger, Stadt	-	-	-	-	-	-	-
758 012	Herford, Stadt	12	-	360	+0,8	30,1	1,9	1,9
758 016	Hiddenhausen	4	-	225	+3,2	26,1	1,6	1,3
758 020	Kirchlengern	1	-	17	-	.	.	.
758 024	Löhne, Stadt	6	-	366	-	84,6	15,9	3,3
758 028	Rödinghausen	6	-	292	+5,4	36,6	2,8	9,6
758 032	Spenge, Stadt	3	-	179	-1,1	.	.	.
758 036	Vlotho, Stadt	12	-20,0	812	-3,2	43,7	5,6	3,3
762 000	Kreis Höxter	118	+0,9	5 856	-1,8	53,2	4,5	3,4
762 004	Bad Driburg, Stadt	32	-3,0	2 659	-0,5	76,8	7,3	3,5
762 008	Beverungen, Stadt	18	+5,9	522	-0,2	27,9	2,4	2,0
762 012	Borgentreich, Stadt	2	-	42	-4,5	.	.	.
762 016	Brakel, Stadt	7	+16,7	240	+18,2	18,3	2,0	2,6
762 020	Höxter, Stadt	19	-5,0	802	-9,5	48,5	3,0	2,8
762 024	Marienmünster, Stadt	5	-16,7	133	-10,1	.	.	.
762 028	Nieheim, Stadt	8	-	508	-0,8	20,1	4,5	21,1
762 032	Steinheim, Stadt	4	-	120	-	36,1	1,8	1,4
762 036	Warburg, Stadt	18	+5,9	598	-9,9	34,0	2,1	3,2
762 040	Willebadessen, Stadt	5	+25,0	232	+20,8	41,4	2,6	2,2
766 000	Kreis Lippe	181	-2,7	9 193	+1,7	52,7	4,0	2,8
766 004	Augustdorf	2	-	56	-	.	.	.
766 008	Bad Salzuflen, Stadt	53	-3,6	3 845	-0,4	64,1	5,2	2,0
766 012	Barntrop, Stadt	2	-	27	-	.	.	.
766 016	Blomberg, Stadt	6	+20,0	317	+89,8	42,4	2,5	1,8
766 020	Detmold, Stadt	17	-	707	+0,3	46,1	1,9	1,9
766 024	Dörentrup	8	-11,1	276	-10,1	40,7	3,1	1,3
766 028	Extertal	8	-	264	-	52,8	4,4	3,7
766 032	Horn-Bad Meinberg, Stadt	32	-3,0	2 223	+5,7	56,5	4,8	5,0

Anmerkungen Seite 9

Noch: 2.1 Kapazität und Leistung der Beherbergungsstätten nach Verwaltungsbezirken

Oktober 2019

Amtliche Schlüsselnummer	Verwaltungsbezirk	Ankünfte				Übernachtungen			
		aller Gäste	Veränderung ¹⁾	ausländischer Gäste	Veränderung ¹⁾	aller Gäste	Veränderung ¹⁾	ausländischer Gäste	Veränderung ¹⁾
570 000	Kreis Warendorf	15 060	-3,0	1 533	-13,2	42 977	+2,6	5 288	+9,3
570 004	Ahlen, Stadt	1 462	-2,9	138	-22,9	3 915	+18,7	708	-18,9
570 008	Beckum, Stadt	818	-38,2	189	-29,7	2 018	-14,1	409	-23,8
570 012	Beelen	199	+9,3	34	-19,0	404	+12,8	95	+35,7
570 016	Drensteinfurt, Stadt	670	+13,2	52	-48,5	1 005	-1,2	107	-60,1
570 020	Ennigerloh, Stadt	918	+21,9	172	-2,8	1 980	+4,5	326	-14,4
570 024	Everswinkel	293	-27,1	6	-33,3	746	-43,0	18	-40,0
570 028	Oelde, Stadt	1 356	-15,9	338	-13,6	3 926	+13,7	2 253	+81,7
570 032	Ostbevern	2 066	+2,2	28	-3,4	3 316	-1,1	45	-45,1
570 036	Sassenberg, Stadt	1 089	-3,5	71	-36,0	4 101	-0,5	217	-46,3
570 040	Sendenhorst, Stadt	1 224	+1,9	178	+60,4	7 112	+9,1	362	+52,1
570 044	Telgte, Stadt	1 330	+1,4	112	+30,2	5 663	-7,6	192	+29,7
570 048	Wadersloh	132	-8,3	7	-65,0	376	-19,3	77	-28,7
570 052	Warendorf, Stadt	3 503	+4,8	208	-14,0	8 415	+10,4	479	+4,4
500 000	Reg.-Bez. Münster	208 003	+0,4	26 014	-	487 233	+1,2	54 480	+5,3
711 000	Kreisfreie Stadt Bielefeld	33 881	+3,1	4 969	-9,6	63 433	+8,1	10 743	+2,9
754 000	Kreis Gütersloh	23 788	-1,7	3 053	-17,8	49 808	-	6 457	-24,2
754 004	Borgholzhausen, Stadt
754 008	Gütersloh, Stadt	6 318	+5,9	1 324	-3,8	15 736	+13,3	3 033	+8,1
754 012	Halle (Westf.), Stadt	3 195	-3,2	193	-26,9	6 941	+9,0	426	-30,7
754 016	Harsewinkel, Stadt	3 044	+19,9	371	+4,8	5 722	+15,0	858	+2,4
754 020	Herzebrock-Clarholz
754 024	Langenberg
754 028	Rheda-Wiedenbrück, Stadt	3 603	-6,1	276	+1,8	5 371	-9,9	450	+2,7
754 032	Rietberg, Stadt	1 901	+8,9	143	-22,3	3 137	+5,2	223	-35,5
754 036	Schloß Holte-Stukenbrock, Stadt	2 111	-25,6	136	-74,2	5 356	-5,7	369	-55,4
754 040	Steinhagen	987	+11,3	247	x	1 492	-9,5	410	x
754 044	Verl, Stadt	448	+6,9	32	+18,5	857	-61,7	56	-95,9
754 048	Versmold, Stadt	876	-0,3	32	-20,0	2 226	-2,5	96	-37,7
754 052	Werther (Westf.), Stadt	800	-34,1	224	-61,9	1 892	-20,1	344	-58,8
758 000	Kreis Herford	8 482	-1,3	668	-27,7	34 013	+5,7	1 605	-34,8
758 004	Bünde, Stadt	940	-9,4	104	-	2 438	-4,0	273	-17,8
758 008	Enger, Stadt
758 012	Herford, Stadt	2 139	-2,1	190	-29,9	4 025	-1,3	363	-39,2
758 016	Hiddenhausen	1 146	+2,0	187	-32,0	1 822	-2,3	252	-29,4
758 020	Kirchlengern
758 024	Löhne, Stadt	607	-21,9	37	+146,7	9 650	-	122	+48,8
758 028	Rödinghausen	1 168	+1,4	16	-65,2	3 311	+8,2	154	-67,4
758 032	Spenge, Stadt
758 036	Vlotho, Stadt	1 997	-0,9	124	-38,6	11 134	+15,9	408	-32,0
762 000	Kreis Höxter	22 422	+6,6	1 077	+16,7	101 619	+4,0	3 713	+46,0
762 004	Bad Driburg, Stadt	9 085	+13,5	233	+18,9	66 079	+4,4	815	+158,7
762 008	Beverungen, Stadt	1 982	+7,7	48	-23,8	4 726	-2,3	98	-34,7
762 012	Borgentreich, Stadt
762 016	Brakel, Stadt	739	+6,6	46	-20,7	1 495	-28,7	119	-59,7
762 020	Höxter, Stadt	4 497	+1,0	355	+38,1	13 663	+4,9	983	+64,7
762 024	Marienmünster, Stadt
762 028	Nieheim, Stadt	767	+30,7	37	-22,9	3 457	+52,6	780	+136,4
762 032	Steinheim, Stadt	727	+60,8	22	+4,8	1 343	+55,6	31	-40,4
762 036	Warburg, Stadt	3 082	-12,7	128	-11,1	6 525	-10,4	404	-16,9
762 040	Willebadessen, Stadt	1 148	+11,3	195	+75,7	2 980	+6,5	420	+81,0
766 000	Kreis Lippe	39 588	+0,6	2 870	+6,3	157 276	+5,4	8 037	+19,5
766 004	Augustdorf
766 008	Bad Salzuffeln, Stadt	14 983	-4,5	1 038	+2,3	77 777	-3,7	2 058	+3,6
766 012	Barntrup, Stadt
766 016	Blomberg, Stadt	1 656	+44,9	95	-49,5	4 167	+78,5	169	-62,4
766 020	Detmold, Stadt	5 323	-1,5	514	-8,4	10 310	+0,1	997	-8,2
766 024	Dörentrup	1 116	-19,8	14	+55,6	3 485	-11,0	18	+12,5
766 028	Extertal	1 051	+10,4	120	+192,7	4 596	+15,0	448	+169,9
766 032	Horn-Bad Meinberg, Stadt	8 341	-3,3	604	+40,8	39 658	+21,1	2 991	+87,6

Anmerkungen Seite 9

Noch: 2.1 Kapazität und Leistung der Beherbergungsstätten nach Verwaltungsbezirken

Oktober 2019

Amtliche Schlüsselnummer	Verwaltungsbezirk	Betriebe		Betten			Mittlere Aufenthaltsdauer ³⁾	
		geöffnete	Veränderung ¹⁾	angebotene	Veränderung ¹⁾	mittlere Auslastung ²⁾	aller Gäste	ausländischer Gäste
	Noch: Kreis Lippe							
766 036	Kalletal	9	–	203	–9,8	32,7	3,7	2,1
766 040	Lage, Stadt	7	–12,5	165	–17,1	26,3	2,8	2,7
766 044	Lemgo, Stadt	9	–	304	–1,3	29,2	1,7	2,4
766 048	Leopoldshöhe	3	–	39	–18,8	23,9	2,1	–
766 052	Lügde, Stadt	11	–	316	+2,6	13,9	1,6	1,5
766 056	Oerlinghausen, Stadt	4	–20,0	157	–7,1	33,8	2,0	1,3
766 060	Schieder-Schwalenberg, Stadt	10	–	294	+1,0	32,7	2,5	3,2
766 064	Schlangen	–	–	–	–	–	–	–
770 000	Kreis Minden-Lübbecke	99	–8,3	6 626	–1,2	64,2	4,9	2,0
770 004	Bad Oeynhausen, Stadt	23	–8,0	3 432	+0,2	81,7	7,9	1,6
770 008	Espelkamp, Stadt	6	–	192	–	38,2	2,6	2,9
770 012	Hille	4	–	147	–	48,2	3,1	2,9
770 016	Hüllhorst	3	–	86	–	.	.	.
770 020	Lübbecke, Stadt	4	–	124	–1,6	.	.	.
770 024	Minden, Stadt	14	–30,0	653	–13,4	41,3	1,7	1,6
770 028	Petershagen, Stadt	13	–	652	–0,2	46,7	4,7	2,5
770 032	Porta Westfalica, Stadt	8	–	336	+4,0	32,6	1,8	2,3
770 036	Preußisch-Oldendorf, Stadt	11	+10,0	626	+2,5	67,9	8,8	5,8
770 040	Rahden, Stadt	4	–20,0	177	–3,8	34,1	2,6	1,6
770 044	Stemwede	9	–10,0	201	–2,0	24,4	2,0	3,4
774 000	Kreis Paderborn	100	+1,0	5 601	+2,6	53,5	2,8	2,4
774 004	Altenbeken	1	–	20	–	.	.	.
774 008	Bad Lippspringe, Stadt	15	–	1 361	+0,6	78,3	4,7	2,5
774 012	Borchen	7	–	264	–	46,4	6,0	3,1
774 016	Büren, Stadt	11	–	500	+19,6	47,5	2,2	1,8
774 020	Delbrück, Stadt	7	–	246	+1,7	36,9	1,7	1,6
774 024	Hövelhof	10	–	288	–	40,1	2,1	2,8
774 028	Lichtenau, Stadt	4	–	123	–5,4	7,6	3,7	7,1
774 032	Paderborn, Stadt	32	+3,2	2 222	+2,6	42,7	1,8	2,1
774 036	Salzkotten, Stadt	2	–	69	–	.	.	.
774 040	Bad Wünnenberg, Stadt	11	–	508	–0,2	73,6	6,0	4,2
700 000	Reg.-Bez. Detmold	704	–2,4	38 104	–0,1	52,1	3,4	2,4
	Kreisfreie Städte							
911 000	Bochum	38	–5,0	4 011	–1,0	49,2	1,7	1,9
913 000	Dortmund	62	–4,6	7 591	–0,1	54,5	1,7	1,7
914 000	Hagen	25	–7,4	1 574	+2,5	53,8	2,5	2,8
915 000	Hamm	23	–	1 407	+8,4	41,9	1,6	1,4
916 000	Herne	9	–	560	+0,4	41,1	1,8	2,0
954 000	Ennepe-Ruhr-Kreis	66	–	3 429	–0,9	49,7	2,7	2,0
954 004	Breckerfeld, Stadt	4	–	184	–1,1	32,2	2,1	3,3
954 008	Ennepetal, Stadt	3	–	220	–	92,8	11,7	2,1
954 012	Gevelsberg, Stadt	3	–	118	+6,3	45,5	1,8	2,0
954 016	Hattingen, Stadt	23	+4,5	1 184	–0,3	54,3	3,5	2,7
954 020	Herdecke, Stadt	4	–	383	–	46,9	2,1	2,1
954 024	Schwelm, Stadt	6	–14,3	330	–9,6	47,1	1,6	1,5
954 028	Sprockhövel, Stadt	7	–	346	–	41,9	2,1	1,2
954 032	Wetter (Ruhr), Stadt	5	–	131	+0,8	29,5	1,5	3,1
954 036	Witten, Stadt	11	–	533	+0,2	42,2	2,0	2,3
958 000	Hochsauerlandkreis	452	+0,4	26 184	–0,4	45,5	3,3	3,4
958 004	Arnsberg, Stadt	26	–3,7	1 429	–4,5	39,3	2,6	2,3
958 008	Bestwig	17	+6,3	903	+5,0	37,8	2,6	4,7
958 012	Brilon, Stadt	27	+3,8	989	–18,5	44,2	3,7	2,5
958 016	Eslohe (Sauerland)	21	–	932	–0,5	50,0	3,6	2,6
958 020	Hallenberg, Stadt	11	–	496	+0,6	43,4	2,4	3,1
958 024	Marsberg, Stadt	9	–10,0	234	–10,7	30,9	2,2	2,0
958 028	Medebach, Stadt	24	+14,3	3 950	+1,2	60,6	4,3	5,2
958 032	Meschede, Stadt	25	–	1 154	–	34,6	2,4	2,4
958 036	Olsberg, Stadt	40	–2,4	1 282	–1,0	35,1	2,4	2,2
958 040	Schmallenberg, Stadt	92	–4,2	4 338	–0,9	58,1	3,9	3,1
958 044	Sundern (Sauerland), Stadt	33	–	1 430	+0,2	54,3	2,4	2,7
958 048	Winterberg, Stadt	127	+3,3	9 047	+2,0	36,3	3,3	3,5

Anmerkungen Seite 9

Noch: 2.1 Kapazität und Leistung der Beherbergungsstätten nach Verwaltungsbezirken

Oktober 2019

Amtliche Schlüsselnummer	Verwaltungsbezirk	Ankünfte				Übernachtungen			
		aller Gäste	Veränderung ¹⁾	ausländischer Gäste	Veränderung ¹⁾	aller Gäste	Veränderung ¹⁾	ausländischer Gäste	Veränderung ¹⁾
	Noch: Kreis Lippe								
766 036	Kalletal	1 664	+53,6	35	+66,7	6 228	+56,8	75	+56,3
766 040	Lage, Stadt	475	-5,6	16	-	1 346	-23,2	43	-77,2
766 044	Lemgo, Stadt	1 745	+2,9	108	-28,0	2 927	-9,5	257	-41,7
766 048	Leopoldshöhe	138	-8,6	-	-100,0	289	-31,0	-	-100,0
766 052	Lügde, Stadt	864	+8,0	13	-76,8	1 385	+5,1	19	-81,2
766 056	Oerlinghausen, Stadt	838	+6,9	6	-64,7	1 645	-6,5	8	-57,9
766 060	Schieder-Schwalenberg, Stadt	1 266	+25,2	299	+59,0	3 168	+31,2	942	+61,3
766 064	Schlangen	-	-	-	-	-	-	-	-
770 000	Kreis Minden-Lübbecke	27 234	-3,4	2 547	-8,5	134 591	+1,6	5 070	-15,8
770 004	Bad Oeynhausen, Stadt	11 063	-1,0	579	-29,6	86 936	+4,4	945	-24,5
770 008	Espelkamp, Stadt	884	-24,6	165	+33,1	2 295	-9,9	483	+47,3
770 012	Hille	698	-9,0	123	-34,2	2 196	-12,2	362	-42,0
770 016	Hüllhorst
770 020	Lübbecke, Stadt
770 024	Minden, Stadt	5 139	+2,6	790	+13,5	8 568	+3,0	1 268	-2,4
770 028	Petershagen, Stadt	2 238	+0,5	117	-24,5	10 414	-2,2	295	-41,2
770 032	Porta Westfalica, Stadt	2 209	-4,8	101	-21,1	3 918	+4,0	237	+14,5
770 036	Preußisch-Oldendorf, Stadt	1 501	-14,4	30	-18,9	13 173	-1,3	174	+8,1
770 040	Rahden, Stadt	721	-21,1	57	-28,8	1 872	-22,4	94	-66,2
770 044	Stemwede	1 261	-10,4	96	-31,4	2 465	-20,0	330	-47,9
774 000	Kreis Paderborn	33 769	+6,1	4 586	+58,4	93 393	+10,3	11 213	+51,0
774 004	Altenbeken
774 008	Bad Lippspringe, Stadt	6 984	-0,6	158	-34,7	33 165	+1,4	396	-36,1
774 012	Borchen	635	-16,8	8	-61,9	3 796	+3,9	25	-50,0
774 016	Büren, Stadt	3 352	+10,5	641	+447,9	7 359	+30,6	1 135	+476,1
774 020	Delbrück, Stadt	1 575	+2,1	323	+33,5	2 714	+4,2	530	+28,0
774 024	Hövelhof	1 786	+33,9	152	+7,8	3 688	+41,6	429	+46,4
774 028	Lichtenau, Stadt	77	-26,0	14	-60,0	287	-36,4	100	-57,3
774 032	Paderborn, Stadt	16 946	+5,3	2 467	+54,8	29 671	+11,7	5 231	+40,1
774 036	Salzkotten, Stadt
774 040	Bad Wünnenberg, Stadt	1 967	+28,5	764	+70,2	11 828	+21,1	3 220	+78,6
700 000	Reg.-Bez. Detmold	189 164	+1,7	19 770	+1,7	634 133	+4,9	46 838	+6,1
	Kreisfreie Städte								
911 000	Bochum	35 862	+4,5	5 466	+18,5	61 044	+5,5	10 251	+29,7
913 000	Dortmund	77 641	-2,7	15 339	+1,9	129 171	+1,6	25 558	+2,6
914 000	Hagen	10 302	+3,2	1 295	+10,8	26 225	+0,2	3 614	+6,6
915 000	Hamm	11 604	+21,1	1 218	+32,7	18 256	+28,6	1 680	+28,2
916 000	Herne	4 070	+13,2	201	-16,6	7 142	+12,1	399	-3,6
954 000	Ennepe-Ruhr-Kreis	20 132	+11,9	2 017	+23,0	53 656	+9,4	4 091	+29,1
954 004	Breckerfeld, Stadt	888	+17,3	41	-14,6	1 837	+22,6	137	+15,1
954 008	Ennepetal, Stadt	558	+8,3	15	-28,6	6 552	+2,6	31	-18,4
954 012	Gevelsberg, Stadt	936	+1,5	57	-9,5	1 663	+8,5	116	+43,2
954 016	Hattingen, Stadt	5 949	+5,1	379	+0,8	20 886	+2,3	1 007	+18,5
954 020	Herdecke, Stadt	2 463	+9,9	311	+7,2	5 142	+22,6	664	+6,6
954 024	Schwelm, Stadt	2 964	+61,4	480	+220,0	4 821	+44,2	728	+163,8
954 028	Sprockhövel, Stadt	2 160	+0,6	306	+20,0	4 578	-0,9	376	+15,0
954 032	Wetter (Ruhr), Stadt	786	+1,7	57	-1,7	1 198	+7,9	177	+43,9
954 036	Witten, Stadt	3 428	+9,4	371	-2,1	6 979	+17,3	855	+16,8
958 000	Hochsauerlandkreis	114 200	-3,2	18 823	-4,8	378 538	-1,2	64 275	-0,8
958 004	Arnsberg, Stadt	6 461	-13,0	668	-12,2	17 067	-1,7	1 557	-11,7
958 008	Bestwig	4 036	+15,7	307	+40,8	10 604	+19,7	1 451	+193,1
958 012	Brilon, Stadt	3 940	-10,7	591	+30,2	14 402	-0,1	1 491	+46,9
958 016	Eslohe (Sauerland)	4 065	+7,9	161	+30,9	14 451	+2,0	422	+15,9
958 020	Hallenberg, Stadt	2 744	-5,6	702	+10,4	6 669	-1,9	2 192	+22,5
958 024	Marsberg, Stadt	1 001	-2,2	233	+102,6	2 157	-12,0	463	+52,3
958 028	Medebach, Stadt	18 168	-20,7	2 213	-30,0	78 002	-12,0	11 599	-20,2
958 032	Meschede, Stadt	5 956	-1,7	594	+11,0	14 005	+3,3	1 404	+12,8
958 036	Olsberg, Stadt	5 920	+2,1	1 011	-12,3	14 444	+3,1	2 189	-12,3
958 040	Schmallenberg, Stadt	19 992	+3,7	3 184	+2,4	77 858	-0,9	9 989	+4,9
958 044	Sundern (Sauerland), Stadt	10 241	+7,0	451	-19,6	24 699	+8,4	1 238	-23,3
958 048	Winterberg, Stadt	31 676	+1,2	8 708	-2,6	104 180	+2,6	30 280	+2,1

Anmerkungen Seite 9

Noch: 2.1 Kapazität und Leistung der Beherbergungsstätten nach Verwaltungsbezirken

Oktober 2019

Amtliche Schlüsselnummer	Verwaltungsbezirk	Betriebe		Betten			Mittlere Aufenthaltsdauer ³⁾	
		geöffnete	Veränderung ¹⁾	angebotene	Veränderung ¹⁾	mittlere Auslastung ²⁾	aller Gäste	ausländischer Gäste
962 000	Märkischer Kreis	105	-1,9	3 621	-8,8	35,0	2,0	2,3
962 004	Altena, Stadt	8	-	298	-	34,6	2,2	2,2
962 008	Balve, Stadt	11	-	383	+3,5	36,9	2,2	3,8
962 012	Halver, Stadt	2	-	36	-	.	.	.
962 016	Hemer, Stadt	8	-11,1	151	-68,8	8,6	1,7	2,0
962 020	Herscheid	2	-	38	-	.	.	.
962 024	Iserlohn, Stadt	16	-	599	+1,0	40,8	1,7	1,9
962 028	Kierspe, Stadt	3	-	60	-1,6	27,8	2,8	4,1
962 032	Lüdenscheid, Stadt	13	-7,1	735	-0,9	33,9	1,7	2,0
962 036	Meinerzhagen, Stadt	10	-	394	-7,5	35,5	2,7	2,9
962 040	Menden (Sauerland), Stadt	10	-	213	+2,9	24,5	1,9	1,8
962 044	Nachrodt-Wiblingwerde	3	-	210	-	52,8	2,4	3,6
962 048	Neuenrade, Stadt	7	-	166	-	36,9	2,0	2,0
962 052	Plettenberg, Stadt	8	-	254	-	38,2	2,6	2,6
962 056	Schalksmühle	-	-	-	-	-	-	-
962 060	Werdohl, Stadt	4	-	84	-	30,1	2,9	1,9
966 000	Kreis Olpe	113	-5,0	4 049	-4,5	39,7	2,5	3,0
966 004	Attendorn, Stadt	20	-4,8	867	-1,3	39,4	2,0	2,7
966 008	Drolshagen, Stadt	9	-	180	+1,1	33,5	2,3	1,9
966 012	Finnentrop	9	-	189	+1,1	25,7	2,2	2,6
966 016	Kirchhundem	18	-14,3	495	-21,2	31,6	2,6	3,7
966 020	LenneStadt, Stadt	34	-5,6	1 302	-3,8	50,9	3,2	3,5
966 024	Olpe, Stadt	15	-	738	+0,3	34,6	2,4	1,8
966 028	Wenden	8	-	278	-0,7	30,6	2,0	2,6
970 000	Kreis Siegen-Wittgenstein	105	-5,4	4 881	-2,9	50,4	3,1	2,3
970 004	Bad Berleburg, Stadt	26	-10,3	1 314	-2,7	63,6	9,2	2,6
970 008	Burbach	8	-	473	+2,4	46,8	4,9	3,3
970 012	Erndtebrück	1	-	28	-	.	.	.
970 016	Freudenberg, Stadt	8	+33,3	240	+24,4	36,8	1,7	1,7
970 020	Hilchenbach, Stadt	12	-20,0	596	-17,1	49,0	4,8	2,8
970 024	Kreuztal, Stadt	5	-	96	-	38,6	2,1	3,5
970 028	Bad Laasphe, Stadt	10	-16,7	512	-6,1	58,4	2,5	2,8
970 032	Netphen, Stadt	9	-	254	+2,0	33,9	2,5	3,4
970 036	Neunkirchen	3	-	71	-	.	.	.
970 040	Siegen, Stadt	14	-	921	-1,3	45,9	1,5	1,5
970 044	Wilnsdorf	9	-	376	-0,5	38,3	2,1	1,9
974 000	Kreis Soest	161	+2,5	8 570	+0,2	53,6	3,6	2,4
974 004	Anröchte	2	-	39	-	.	.	.
974 008	Bad Sassendorf	29	+3,6	1 914	-1,9	73,1	5,7	2,3
974 012	Ense	1	-50,0	12	-45,5	.	.	.
974 016	Erwitte, Stadt	17	-	898	+1,4	72,4	4,6	2,9
974 020	Geseke, Stadt	4	-	924	-	12,7	1,5	1,4
974 024	Lippetal	6	-	57	-3,4	16,6	2,2	2,5
974 028	Lippstadt, Stadt	23	+9,5	1 157	-0,3	61,6	3,8	2,1
974 032	Möhneseesee	21	+10,5	1 292	+1,1	53,4	3,7	2,4
974 036	Rüthen, Stadt	11	-	285	-	36,1	2,1	2,4
974 040	Soest, Stadt	16	-	976	+4,5	38,6	1,7	2,0
974 044	Warstein, Stadt	18	-	544	-0,2	53,7	5,0	5,2
974 048	Welver	3	-	75	+1,4	22,6	2,9	20,3
974 052	Werl, Stadt	6	-	262	+0,8	48,7	1,7	2,5
974 056	Wickede (Ruhr)	4	-	135	-	68,1	7,8	1,0
978 000	Kreis Unna	60	-	3 343	-2,3	38,8	2,1	1,8
978 004	Bergkamen, Stadt	6	+20,0	117	-4,1	27,6	1,8	6,9
978 008	Bönen	-	-	-	-	-	-	-
978 012	Fröndenberg/Ruhr, Stadt	4	-20,0	136	-20,0	.	.	.
978 016	Holzwickede	2	-	189	-1,0	.	.	.
978 020	Kamen, Stadt	6	-	582	-0,2	61,4	2,7	2,2
978 024	Lünen, Stadt	10	-	647	-3,6	31,6	1,8	1,4
978 028	Schwerte, Stadt	9	-	424	-2,5	43,6	1,8	1,5
978 032	Selm, Stadt	5	-	426	-1,6	17,0	3,1	1,9
978 036	Unna, Stadt	7	-	457	+0,2	31,6	1,8	1,7
978 040	Werne, Stadt	11	-	365	+1,1	49,5	2,2	2,4
900 000	Reg.-Bez. Arnsberg	1 219	-1,2	69 220	-1,1	47,2	2,6	2,5
	Nordrhein-Westfalen	4 968	-0,2	318 622	+1,1	49,2	2,3	2,2

Anmerkungen Seite 9

Noch: 2.1 Kapazität und Leistung der Beherbergungsstätten nach Verwaltungsbezirken

Oktober 2019

Amtliche Schlüsselnummer	Verwaltungsbezirk	Ankünfte				Übernachtungen			
		aller Gäste	Veränderung ¹⁾	ausländischer Gäste	Veränderung ¹⁾	aller Gäste	Veränderung ¹⁾	ausländischer Gäste	Veränderung ¹⁾
962 000	Märkischer Kreis	19 438	+3,8	1 780	-16,8	39 590	-4,8	4 024	-27,5
962 004	Altena, Stadt	1 437	+22,0	23	-28,1	3 202	+16,3	50	-64,0
962 008	Balve, Stadt	1 953	+11,3	137	+110,8	4 378	+19,8	526	-36,2
962 012	Halver, Stadt
962 016	Hemer, Stadt	241	-53,6	3	-62,5	417	-92,4	6	-45,5
962 020	Herscheid
962 024	Iserlohn, Stadt	4 530	+4,3	407	-46,8	7 572	+6,2	787	-48,7
962 028	Kierspe, Stadt	186	+12,0	23	+35,3	517	+42,4	94	+213,3
962 032	Lüdenscheid, Stadt	4 489	+3,3	770	-1,8	7 719	+3,1	1 522	+2,6
962 036	Meinerzhagen, Stadt	1 610	+6,7	71	-7,8	4 338	+14,6	203	-1,0
962 040	Menden (Sauerland), Stadt	853	+2,8	55	+71,9	1 616	+3,6	98	+30,7
962 044	Nachrodt-Wiblingwerde	1 414	+20,5	46	-9,8	3 440	+34,7	166	+16,1
962 048	Neuenrade, Stadt	931	-15,8	71	-29,7	1 850	-9,3	141	-49,3
962 052	Plettenberg, Stadt	1 288	+1,9	136	+7,9	3 292	-6,9	359	-41,7
962 056	Schalksmühle	-	-	-	-	-	-	-	-
962 060	Werdohl, Stadt	269	+7,6	15	-58,3	785	+8,3	28	-70,8
966 000	Kreis Olpe	22 191	-6,3	3 846	-5,9	55 169	-3,5	11 365	+1,0
966 004	Attendorn, Stadt	5 864	-4,3	853	-2,0	11 630	-11,6	2 280	-6,7
966 008	Drolshagen, Stadt	1 578	-1,6	206	+94,3	3 640	-1,0	392	+106,3
966 012	Finnentrop	696	+5,8	55	-15,4	1 564	-8,1	142	-9,6
966 016	Kirchhundem	1 830	-30,7	295	+0,3	4 791	-24,5	1 099	+32,7
966 020	Lennestadt, Stadt	6 393	-6,4	1 716	-14,1	20 256	+4,2	6 001	-3,3
966 024	Olpe, Stadt	4 488	-0,7	533	-15,4	10 647	+1,7	967	-4,7
966 028	Wenden	1 342	+3,5	188	+51,6	2 641	+12,1	484	+18,0
970 000	Kreis Siegen-Wittgenstein	24 265	-0,7	4 681	-1,6	76 408	-1,2	10 737	+10,0
970 004	Bad Berleburg, Stadt	2 816	+3,6	214	+13,2	25 895	-1,5	559	+22,6
970 008	Burbach	1 402	+1,0	136	+63,9	6 867	-12,2	449	+132,6
970 012	Erndtebrück
970 016	Freudenberg, Stadt	1 648	+14,4	348	+3,3	2 741	+20,6	606	+26,3
970 020	Hilchenbach, Stadt	1 878	-9,1	257	+76,0	9 108	-11,5	720	+56,9
970 024	Kreuztal, Stadt	541	+13,9	68	+15,3	1 150	+19,8	239	+74,5
970 028	Bad Laasphe, Stadt	3 715	+14,4	1 886	+16,3	9 406	+25,3	5 190	+22,8
970 032	Netphen, Stadt	1 071	-20,5	79	-20,2	2 667	-4,3	272	+7,1
970 036	Neunkirchen
970 040	Siegen, Stadt	8 693	-4,9	1 525	-23,7	13 110	-4,4	2 312	-18,9
970 044	Wilnsdorf	2 082	-1,4	108	-20,6	4 468	-5,6	200	-58,4
974 000	Kreis Soest	41 055	+7,6	3 230	+2,6	147 811	+2,5	7 863	-5,1
974 004	Anröchte
974 008	Bad Sassendorf	7 790	+6,6	276	+2,6	44 373	-0,2	621	-11,9
974 012	Ense
974 016	Erwitte, Stadt	4 517	+14,4	161	+18,4	20 896	+5,6	473	+46,0
974 020	Geseke, Stadt	2 443	+14,5	234	+6,4	3 652	+21,6	339	-6,1
974 024	Lippetal	289	+33,8	60	-20,0	624	+6,8	148	-47,3
974 028	Lippstadt, Stadt	6 168	+16,0	840	-9,3	23 623	-1,8	1 732	-24,4
974 032	Möhnesee	6 019	+1,5	193	+25,3	22 261	+4,9	471	+40,2
974 036	Rüthen, Stadt	1 626	+17,1	110	+89,7	3 382	+13,9	260	+118,5
974 040	Soest, Stadt	7 209	+1,1	805	+27,8	12 067	+1,9	1 598	+18,4
974 044	Warstein, Stadt	1 837	+2,8	285	-32,5	9 161	+2,6	1 469	-23,1
974 048	Welver	179	+10,5	6	-14,3	525	+43,4	122	+408,3
974 052	Werl, Stadt	2 368	+2,1	226	+2,3	3 956	+3,3	566	+16,9
974 056	Wickede (Ruhr)	364	+2,2	3	-57,1	2 851	-0,5	3	-94,2
978 000	Kreis Unna	19 873	-1,5	2 208	-2,7	40 837	+12,1	3 878	-10,6
978 004	Bergkamen, Stadt	756	+29,0	24	-48,9	1 368	+13,1	165	-63,0
978 008	Bönen	-	-	-	-	-	-	-	-
978 012	Fröndenberg/Ruhr, Stadt
978 016	Holzwickede
978 020	Kamen, Stadt	4 077	-6,3	462	-9,1	11 073	+42,6	998	+18,1
978 024	Lünen, Stadt	3 560	-9,8	309	-36,9	6 341	-2,7	418	-45,1
978 028	Schwerte, Stadt	3 053	-0,7	82	+34,4	5 616	+6,3	124	+47,6
978 032	Selm, Stadt	853	+29,4	17	-62,2	2 620	+54,6	33	-54,2
978 036	Unna, Stadt	2 496	+1,4	268	+5,5	4 481	+4,5	446	-7,5
978 040	Werne, Stadt	2 495	+23,1	320	+38,5	5 600	+15,4	779	+17,9
900 000	Reg.-Bez. Arnsberg	400 633	+0,6	60 104	+0,5	1 033 847	+1,3	147 735	+1,8
	Nordrhein-Westfalen	2 177 535	+2,2	507 578	+10,9	4 977 889	+5,1	1 096 776	+17,4

Anmerkungen Seite 9

2.2 Kapazität und Leistung der Beherbergungsstätten nach Gemeindegruppen und Betriebsarten

Oktober 2019

Gemeindegruppe Betriebsart	Betriebe		Betten			Mittlere Aufenthaltsdauer ³⁾	
	geöffnete	Veränderung ¹⁾	angebotene	Veränderung ¹⁾	mittlere Auslastung ²⁾	aller Gäste	ausländischer Gäste
Mineral-, Moor-, Sole- und Thermalbäder	300	-	23 639	+0,7	66,4	4,2	2,0
Hotels	96	-2,0	7 659	-0,8	.	.	.
Gasthöfe	3	-25,0	49	-19,7	.	.	.
Pensionen	61	+1,7	1 754	+1,6	46,9	4,8	3,7
Hotels garnis	44	-4,3	2 640	-3,1	47,1	2,0	2,3
Erholungs-, Ferien-, Schulungsheime	10	-	1 480	+23,5	51,1	3,2	5,4
Ferienhäuser, -wohnungen, -zentren	20	+5,3	420	+12,0	.	.	.
Hütten, Jugendherbergen u. Ä.	7	-	597	-0,7	45,2	2,4	2,7
Vorsorge- und Reha-Kliniken	46	-	9 040	-0,4	94,7	21,2	16,7
Campingplätze	13	+30,0	.	.	.	2,1	1,7
Heilklimatische Kurorte	150	+0,7	10 782	+1,2	37,4	3,4	3,5
Hotels	48	-	3 176	+1,5	.	.	.
Gasthöfe	14	+7,7	331	+2,5	.	.	.
Pensionen	21	+10,5	444	+10,7	26,2	2,7	3,2
Hotels garnis	4	-	405	-	.	.	.
Erholungs-, Ferien-, Schulungsheime	13	-13,3	946	-15,5	40,4	3,4	6,8
Ferienhäuser, -wohnungen, -zentren	35	+2,9	4 385	+5,0	.	.	.
Hütten, Jugendherbergen u. Ä.	6	-	454	-	.	.	.
Vorsorge- und Reha-Kliniken	3	-	641	-	.	.	.
Campingplätze	6	-14,3
Kneippkurorte	72	+2,9	3 319	+9,7	42,0	2,5	2,6
Hotels	22	-	965	-0,7	.	.	.
Gasthöfe	5	-16,7	82	-1,2	27,5	1,1	2,0
Pensionen	6	-	98	-7,5	.	.	.
Hotels garnis	9	-	415	+0,5	.	.	.
Erholungs-, Ferien-, Schulungsheime	7	+16,7	380	+49,6	39,3	2,9	6,0
Ferienhäuser, -wohnungen, -zentren	7	-	504	+5,9	34,2	4,9	6,0
Hütten, Jugendherbergen u. Ä.	7	+16,7	679	+29,1	44,1	2,1	1,6
Vorsorge- und Reha-Kliniken	1	-	196	-	.	.	.
Campingplätze	8	+14,3	.	.	.	2,6	1,7
Kneippheilbäder	225	-3,4	9 926	+0,1	52,1	3,8	2,9
Hotels	67	-2,9	3 965	-0,6	54,2	2,6	3,0
Gasthöfe	34	-8,1	756	-6,2	35,7	2,9	2,7
Pensionen	30	-6,3	511	-0,6	.	.	.
Hotels garnis	10	-	284	+8,0	39,8	1,8	1,9
Erholungs-, Ferien-, Schulungsheime	9	-	979	+48,8	30,2	3,3	1,6
Ferienhäuser, -wohnungen, -zentren	49	-	1 283	-2,3	48,0	5,1	4,8
Hütten, Jugendherbergen u. Ä.	7	-12,5	333	-34,6	.	.	.
Vorsorge- und Reha-Kliniken	12	-7,7	1 815	-2,4	79,7	32,7	6,0
Campingplätze	7	+16,7
Heilbäder zusammen	747	-0,7	47 666	+1,3	55,2	3,8	2,6
Hotels	233	-1,7	15 765	-0,3	48,5	2,1	2,2
Gasthöfe	56	-6,7	1 218	-4,3	32,6	2,7	2,8
Pensionen	118	+0,9	2 807	+2,2	40,2	4,0	3,0
Hotels garnis	67	-2,9	3 744	-1,6	44,6	2,0	2,3
Erholungs-, Ferien-, Schulungsheime	39	-2,5	3 785	+17,2	41,8	3,2	5,9
Ferienhäuser, -wohnungen, -zentren	111	+1,8	6 592	+4,0	38,3	4,8	4,7
Hütten, Jugendherbergen u. Ä.	27	-	2 063	-1,3	34,6	2,3	2,4
Vorsorge- und Reha-Kliniken	62	-1,6	11 692	-0,7	90,8	22,2	16,1
Campingplätze	34	+13,3	.	.	.	2,1	1,7

Anmerkungen Seite 9

Noch: 2.2 Kapazität und Leistung der Beherbergungsstätten nach Gemeindegruppen und Betriebsarten

Oktober 2019

Gemeindegruppe Betriebsart	Ankünfte				Übernachtungen			
	aller Gäste	Verände- rung ¹⁾	aus- ländischer Gäste	Verände- rung ¹⁾	aller Gäste	Verände- rung ¹⁾	aus- ländischer Gäste	Verände- rung ¹⁾
Mineral-, Moor-, Sole- und Thermalbäder	119 124	+2,2	18 756	+1,9	497 301	+2,2	36 904	+3,0
Hotels
Gasthöfe
Pensionen	5 283	+2,3	279	+18,2	25 350	-0,7	1 030	+33,4
Hotels garnis	19 436	-4,0	4 432	+5,7	38 197	-4,1	10 397	-2,2
Erholungs-, Ferien-, Schulungsheime	7 244	+30,8	273	+77,3	23 435	+28,6	1 463	+33,9
Ferienhäuser, -wohnungen, -zentren
Hütten, Jugendherbergen u. Ä.	3 532	+16,9	165	+3,1	8 361	+15,7	438	+6,8
Vorsorge- und Reha-Kliniken	12 496	+1,4	17	+13,3	265 474	+2,6	284	+9,2
Campingplätze	5 784	+15,8	626	+20,4	11 938	+15,8	1 056	+0,2
Heilklimatische Kurorte	37 294	+2,9	8 803	-2,9	127 714	+1,5	31 195	+3,3
Hotels
Gasthöfe
Pensionen	1 324	+23,2	225	+25,7	3 564	+18,2	723	+43,5
Hotels garnis
Erholungs-, Ferien-, Schulungsheime	3 507	-15,4	167	-47,8	11 838	-10,0	1 143	+6,4
Ferienhäuser, -wohnungen, -zentren
Hütten, Jugendherbergen u. Ä.
Vorsorge- und Reha-Kliniken
Campingplätze
Kneippkurorte	18 652	+8,9	1 976	-9,3	46 303	+12,8	5 182	+2,4
Hotels
Gasthöfe	636	-19,5	2	-60,0	679	-26,0	4	-55,6
Pensionen
Hotels garnis
Erholungs-, Ferien-, Schulungsheime	1 622	+10,3	16	x	4 632	+29,5	96	x
Ferienhäuser, -wohnungen, -zentren	1 089	+2,6	301	-23,2	5 338	+29,2	1 806	+9,4
Hütten, Jugendherbergen u. Ä.	4 530	+26,5	74	-47,1	9 293	+24,5	121	-40,4
Vorsorge- und Reha-Kliniken
Campingplätze	1 171	+7,5	316	-9,7	3 089	+21,8	534	-23,7
Kneippheilbäder	42 516	+2,9	7 962	+8,0	162 800	+1,9	23 061	+14,4
Hotels	25 158	+3,0	6 531	+11,9	66 529	+5,9	19 411	+19,1
Gasthöfe	2 865	-12,6	435	-11,4	8 360	-5,4	1 177	-10,4
Pensionen
Hotels garnis	1 892	+21,5	251	+13,6	3 500	+22,5	466	+1,3
Erholungs-, Ferien-, Schulungsheime	2 810	+28,8	5	x	9 167	+18,7	8	x
Ferienhäuser, -wohnungen, -zentren	3 720	+9,3	199	-19,8	19 084	+2,7	947	+12,7
Hütten, Jugendherbergen u. Ä.
Vorsorge- und Reha-Kliniken	1 372	-10,3	1	-95,5	44 865	-4,2	6	-91,2
Campingplätze
Heilbäder zusammen	217 586	+3,0	37 497	+1,2	834 118	+2,6	96 342	+5,6
Hotels	112 918	+1,2	24 714	-0,5	236 450	+0,7	54 603	+3,1
Gasthöfe	4 513	-13,8	577	-13,5	12 180	-6,6	1 632	-7,0
Pensionen	8 557	+4,1	806	+20,1	34 598	-0,1	2 430	+20,8
Hotels garnis	25 565	-0,7	4 992	+6,4	51 407	-	11 410	-1,4
Erholungs-, Ferien-, Schulungsheime	15 183	+13,8	461	-2,7	49 072	+15,0	2 710	+24,6
Ferienhäuser, -wohnungen, -zentren	16 446	+21,0	4 361	+11,2	78 240	+16,1	20 455	+20,1
Hütten, Jugendherbergen u. Ä.	9 831	-3,1	249	-39,6	22 143	-4,6	609	-30,7
Vorsorge- und Reha-Kliniken	14 798	-0,1	18	-51,4	329 160	-	290	-11,6
Campingplätze	9 775	+14,2	1 319	-0,8	20 868	+21,2	2 203	-12,4

Anmerkungen Seite 9

Noch: 2.2 Kapazität und Leistung der Beherbergungsstätten nach Gemeindegruppen und Betriebsarten

Oktober 2019

Gemeindegruppe Betriebsart	Betriebe		Betten			Mittlere Aufenthaltsdauer ³⁾	
	geöffnete	Veränderung ¹⁾	angebotene	Veränderung ¹⁾	mittlere Auslastung ²⁾	aller Gäste	ausländischer Gäste
Luftkurorte	277	+2,6	11 212	+0,3	45,7	2,8	3,0
Hotels	85	–	3 631	+0,6	45,0	2,2	2,6
Gasthöfe	28	–	603	+1,9	29,0	1,8	2,0
Pensionen	35	–	709	+0,9	46,2	3,1	3,2
Hotels garnis	11	–21,4	191	–16,6	.	.	.
Erholungs-, Ferien-, Schulungsheime	22	–	1 580	–8,3	44,7	3,3	5,2
Ferienhäuser, -wohnungen, -zentren	50	+19,0	2 313	+7,7	48,0	4,2	4,1
Hütten, Jugendherbergen u. Ä.	20	–	1 512	+1,0	46,0	2,4	1,2
Vorsorge- und Reha-Kliniken	2	–	673	–	.	.	.
Campingplätze	24	+9,1	.	.	.	2,3	2,2
Erholungsorte	352	+2,6	15 722	+2,6	42,2	2,7	3,0
Hotels	113	–1,7	4 828	–2,1	39,5	1,9	2,2
Gasthöfe	29	–9,4	498	–8,1	21,3	2,1	2,0
Pensionen	29	+3,6	645	+4,0	38,9	3,9	5,9
Hotels garnis	17	+13,3	555	+5,1	.	.	.
Erholungs-, Ferien-, Schulungsheime	46	+4,5	3 082	+6,2	43,5	2,9	1,8
Ferienhäuser, -wohnungen, -zentren	50	+8,7	2 538	+12,5	37,2	4,5	5,7
Hütten, Jugendherbergen u. Ä.	19	–	2 763	+0,7	41,2	2,4	1,6
Vorsorge- und Reha-Kliniken	5	–	813	+0,9	.	.	.
Campingplätze	44	+12,8	.	.	.	2,6	2,4
Sonstige Gemeinden	3 592	–0,6	244 022	+1,0	48,6	2,1	2,1
Hotels	1 554	–1,2	127 880	+0,5	47,4	1,7	1,9
Gasthöfe	217	–7,3	4 114	–4,5	27,1	2,1	2,7
Pensionen	150	–2,0	3 569	–3,4	40,5	3,2	3,8
Hotels garnis	862	–0,2	56 332	+4,1	51,3	1,9	2,2
Erholungs-, Ferien-, Schulungsheime	255	–1,2	26 919	–0,8	42,4	3,6	3,3
Ferienhäuser, -wohnungen, -zentren	172	+6,8	7 623	+6,7	52,4	4,4	6,0
Hütten, Jugendherbergen u. Ä.	139	+0,7	11 619	+0,2	46,5	2,3	2,2
Vorsorge- und Reha-Kliniken	43	–2,3	5 966	–6,3	96,7	27,8	59,4
Campingplätze	200	+5,8	.	.	.	2,5	2,2
Nordrhein-Westfalen	4 968	–0,2	318 622	+1,1	49,2	2,3	2,2
Hotels	1 985	–1,2	152 104	+0,3	47,2	1,8	2,0
Gasthöfe	330	–6,8	6 433	–4,2	27,9	2,1	2,6
Pensionen	332	–0,3	7 730	–0,4	40,8	3,5	3,7
Hotels garnis	957	–0,5	60 822	+3,6	50,8	1,9	2,2
Erholungs-, Ferien-, Schulungsheime	362	–0,5	35 366	+1,0	42,5	3,5	3,3
Ferienhäuser, -wohnungen, -zentren	383	+7,0	19 066	+6,6	44,9	4,5	5,1
Hütten, Jugendherbergen u. Ä.	205	+0,5	17 957	+0,2	44,3	2,3	2,2
Vorsorge- und Reha-Kliniken	112	–1,8	19 144	–2,4	91,5	24,0	37,6
Campingplätze	302	+7,9	.	.	.	2,4	2,1

Anmerkungen Seite 9

Noch: 2.2 Kapazität und Leistung der Beherbergungsstätten nach Gemeindegruppen und Betriebsarten

Oktober 2019

Gemeindegruppe Betriebsart	Ankünfte				Übernachtungen			
	aller Gäste	Verände- rung ¹⁾	aus- ländischer Gäste	Verände- rung ¹⁾	aller Gäste	Verände- rung ¹⁾	aus- ländischer Gäste	Verände- rung ¹⁾
Luftkurorte	57 514	-0,9	10 415	+0,3	163 684	+2,5	31 402	-1,5
Hotels	23 153	+0,3	5 461	+0,3	50 341	+9,7	14 041	+12,1
Gasthöfe	3 018	+2,0	282	-13,5	5 305	-6,1	563	-33,1
Pensionen	3 291	+9,0	235	+15,8	10 139	+3,2	758	-17,2
Hotels garnis
Erholungs-, Ferien-, Schulungsheime	6 643	-11,0	53	-26,4	21 882	-3,2	273	-33,3
Ferienhäuser, -wohnungen, -zentren	8 122	+6,1	3 460	+0,8	34 371	-	14 195	-6,7
Hütten, Jugendherbergen u. Ä.	9 094	+3,9	355	+65,9	21 538	+2,0	410	-16,8
Vorsorge- und Reha-Kliniken
Campingplätze	2 321	-27,7	251	-29,1	5 335	-11,4	542	-37,0
Erholungsorte	80 983	+7,9	12 180	+16,3	222 685	+7,0	36 347	+12,6
Hotels	30 431	+2,5	6 658	+21,7	58 428	+0,9	14 851	+21,1
Gasthöfe	1 569	-12,5	239	-22,7	3 253	-15,7	471	-39,4
Pensionen	1 981	-0,6	152	+7,8	7 753	+15,1	903	+35,8
Hotels garnis
Erholungs-, Ferien-, Schulungsheime	14 118	+15,6	866	-3,0	41 248	+20,3	1 519	+4,3
Ferienhäuser, -wohnungen, -zentren	6 484	+27,4	2 605	+36,5	29 218	+13,3	14 804	+11,0
Hütten, Jugendherbergen u. Ä.	14 719	+10,8	136	-37,3	34 958	+10,9	215	-45,4
Vorsorge- und Reha-Kliniken
Campingplätze	7 127	+7,4	871	-4,0	18 195	+4,0	2 093	+1,6
Sonstige Gemeinden	1 821 452	+2,0	447 486	+11,9	3 757 402	+5,8	932 685	+19,7
Hotels	1 078 987	+0,9	303 289	+10,3	1 877 046	+6,2	586 942	+19,1
Gasthöfe	16 563	-5,9	1 972	+6,9	34 181	-7,8	5 275	-19,2
Pensionen	13 818	+0,6	2 531	+6,6	44 431	+4,4	9 672	+11,4
Hotels garnis	471 745	+6,2	121 745	+19,6	894 634	+11,5	273 671	+28,7
Erholungs-, Ferien-, Schulungsheime	98 912	+2,4	2 421	-4,6	353 090	+0,6	8 053	+1,0
Ferienhäuser, -wohnungen, -zentren	28 077	-7,3	3 605	-15,3	123 755	-1,2	21 790	-7,7
Hütten, Jugendherbergen u. Ä.	73 446	+3,4	7 786	+7,8	167 082	+6,1	17 396	+14,7
Vorsorge- und Reha-Kliniken	6 421	-5,6	17	-29,2	178 821	-1,1	1 010	-41,6
Campingplätze	33 483	-6,2	4 120	-13,2	84 362	-4,6	8 876	-9,8
Nordrhein-Westfalen	2 177 535	+2,2	507 578	+10,9	4 977 889	+5,1	1 096 776	+17,4
Hotels	1 245 489	+0,9	340 122	+9,5	2 222 265	+5,5	670 437	+17,5
Gasthöfe	25 663	-7,0	3 070	-2,4	54 919	-7,9	7 941	-19,8
Pensionen	27 647	+2,5	3 724	+9,9	96 921	+3,4	13 763	+12,1
Hotels garnis	502 335	+5,8	127 708	+18,9	955 473	+10,8	287 175	+27,0
Erholungs-, Ferien-, Schulungsheime	134 856	+4,0	3 801	-4,4	465 292	+3,2	12 555	+4,5
Ferienhäuser, -wohnungen, -zentren	59 129	+4,4	14 031	+3,8	265 584	+5,1	71 244	+3,0
Hütten, Jugendherbergen u. Ä.	107 090	+3,7	8 526	+5,7	245 721	+5,3	18 630	+10,1
Vorsorge- und Reha-Kliniken	22 620	-2,2	35	-43,5	542 954	-0,6	1 317	-38,1
Campingplätze	52 706	-2,6	6 561	-10,6	128 760	-0,3	13 714	-10,2

Anmerkungen Seite 9

2.3 Kapazität und Leistung der Beherbergungsstätten nach Reisegebieten und Betriebsarten

Oktober 2019

Reisegebiet Betriebsart	Betriebe		Betten			Mittlere Aufenthaltsdauer ³⁾	
	geöffnete	Veränderung ¹⁾	angebotene	Veränderung ¹⁾	mittlere Auslastung ²⁾	aller Gäste	ausländischer Gäste
Eifel und Region Aachen	433	+7,2	20 947	+8,2	45,0	2,4	2,4
Hotels	134	-0,7	6 434	+1,9	47,9	1,8	1,8
Gasthöfe	17	+6,3	402	+27,6	.	.	.
Pensionen	21	+16,7	345	+21,5	.	.	.
Hotels garnis	69	-2,8	3 562	-1,0	48,2	1,9	2,2
Erholungs-, Ferien-, Schulungsheime	47	+4,4	3 035	+23,6	34,0	3,1	2,6
Ferienhäuser, -wohnungen, -zentren	65	+38,3	3 785	+18,6	.	.	.
Hütten, Jugendherbergen u. Ä.	30	+7,1	2 568	+8,0	43,0	2,4	2,1
Vorsorge- und Reha-Kliniken	6	-14,3	816	-0,1	.	.	.
Campingplätze	44	+18,9	.	.	.	2,1	1,7
Niederrhein	557	+0,9	29 104	+1,1	45,8	2,1	2,0
Hotels	228	-2,1	15 704	-0,1	43,2	1,7	1,8
Gasthöfe	37	-2,6	811	+0,1	34,0	2,1	2,6
Pensionen	23	-4,2	614	-1,6	45,7	3,1	3,1
Hotels garnis	106	+3,9	4 842	+3,6	44,0	2,0	2,4
Erholungs-, Ferien-, Schulungsheime	27	-3,6	2 667	-0,7	.	.	.
Ferienhäuser, -wohnungen, -zentren	47	+9,3	1 013	+14,9	40,6	4,1	6,0
Hütten, Jugendherbergen u. Ä.	23	+9,5	2 289	+2,1	46,9	2,3	1,7
Vorsorge- und Reha-Kliniken	8	-	1 164	+0,5	97,8	31,4	96,8
Campingplätze	58	+5,5
Münsterland	542	-0,2	25 846	+0,2	44,0	2,4	2,0
Hotels	263	-1,1	12 214	-1,8	39,8	1,7	1,8
Gasthöfe	41	-4,7	669	-3,3	23,6	1,8	2,0
Pensionen	38	-2,6	1 027	-7,5	.	.	.
Hotels garnis	53	+1,9	2 931	+8,0	.	.	.
Erholungs-, Ferien-, Schulungsheime	49	+6,5	6 131	+1,7	48,3	5,6	2,0
Ferienhäuser, -wohnungen, -zentren	39	+2,6	1 064	+4,4	48,4	4,3	9,4
Hütten, Jugendherbergen u. Ä.	15	-6,3	1 214	+1,9	47,4	2,2	2,0
Vorsorge- und Reha-Kliniken	4	-	596	-	93,3	21,1	-
Campingplätze	40	+2,6	.	.	.	3,1	2,0
Teutoburger Wald	704	-2,4	38 104	-0,1	52,1	3,4	2,4
Hotels	272	-2,2	15 130	-1,3	42,5	1,9	2,1
Gasthöfe	57	-10,9	988	-8,5	23,2	1,8	2,8
Pensionen	96	-1,0	2 473	-1,6	36,9	4,1	4,9
Hotels garnis	72	-7,7	3 928	-3,5	41,8	1,9	2,1
Erholungs-, Ferien-, Schulungsheime	47	+2,2	3 628	+7,1	40,2	3,1	4,9
Ferienhäuser, -wohnungen, -zentren	43	-	1 425	+12,1	31,2	4,5	10,5
Hütten, Jugendherbergen u. Ä.	30	+3,4	2 114	+5,7	40,9	2,6	7,9
Vorsorge- und Reha-Kliniken	40	-	8 418	-0,7	93,3	22,1	10,2
Campingplätze	47	+2,2	.	.	.	2,7	2,8
Sauerland	831	-0,2	42 424	-1,5	45,7	3,2	3,2
Hotels	270	+1,1	14 770	+2,3	44,1	2,2	2,7
Gasthöfe	108	-5,3	2 271	-2,6	.	.	.
Pensionen	103	+2,0	2 190	+3,2	42,8	3,4	2,8
Hotels garnis	40	-	1 807	+0,6	.	.	.
Erholungs-, Ferien-, Schulungsheime	53	-10,2	4 737	-11,0	39,9	3,1	6,5
Ferienhäuser, -wohnungen, -zentren	144	+0,7	10 722	+1,7	47,4	4,5	4,8
Hütten, Jugendherbergen u. Ä.	43	-2,3	2 780	-5,6	28,3	2,5	1,7
Vorsorge- und Reha-Kliniken	22	-4,3	3 147	-11,4	88,8	24,5	-
Campingplätze	48	+14,3	.	.	.	2,7	2,2
Siegerland-Wittgenstein	105	-5,4	4 881	-2,9	50,4	3,1	2,3
Hotels	46	-4,2	2 103	-2,3	45,6	1,8	2,2
Gasthöfe	13	-	209	-0,9	27,1	2,2	2,8
Pensionen	11	-15,4	165	-16,2	41,0	4,6	6,4
Hotels garnis	9	-10,0	388	-3,2	50,6	3,4	2,3
Erholungs-, Ferien-, Schulungsheime	11	-8,3	798	-6,8	39,3	2,8	4,5
Ferienhäuser, -wohnungen, -zentren	5	-	86	-	24,9	3,4	4,1
Hütten, Jugendherbergen u. Ä.	2	-	84	-	.	.	.
Vorsorge- und Reha-Kliniken	6	-	1 048	+1,0	79,0	28,6	6,0
Campingplätze	2	-

Anmerkungen Seite 9

Noch: 2.3 Kapazität und Leistung der Beherbergungsstätten nach Reisegebieten und Betriebsarten

Oktober 2019

Reisegebiet Betriebsart	Ankünfte				Übernachtungen			
	aller Gäste	Verände- rung ¹⁾	aus- ländischer Gäste	Verände- rung ¹⁾	aller Gäste	Verände- rung ¹⁾	aus- ländischer Gäste	Verände- rung ¹⁾
Eifel und Region Aachen	128 905	+6,6	31 750	+9,6	306 934	+7,6	76 795	+7,4
Hotels	53 386	+3,1	16 699	+7,5	95 056	+9,5	30 083	+13,5
Gasthöfe
Pensionen
Hotels garnis	28 157	+6,0	6 240	+13,7	53 184	+6,6	13 836	+8,7
Erholungs-, Ferien-, Schulungsheime	10 179	+5,6	130	-3,7	31 696	+10,0	332	-44,2
Ferienhäuser, -wohnungen, -zentren
Hütten, Jugendherbergen u. Ä.	14 018	+14,0	449	+36,5	33 891	+10,4	956	+40,2
Vorsorge- und Reha-Kliniken
Campingplätze	7 438	+4,1	1 513	+4,3	15 977	+9,6	2 642	-0,9
Niederrhein	205 770	+4,7	46 893	+19,6	440 106	+8,4	95 403	+25,0
Hotels	121 216	+3,3	33 771	+21,1	210 154	+9,8	62 398	+27,9
Gasthöfe	4 163	-4,9	763	-14,0	8 543	-1,4	1 963	+7,7
Pensionen	2 762	+6,5	258	+18,9	8 658	+7,7	812	+30,8
Hotels garnis	33 043	+13,6	7 910	+43,8	66 039	+17,5	19 204	+37,8
Erholungs-, Ferien-, Schulungsheime
Ferienhäuser, -wohnungen, -zentren	3 128	+8,2	641	+29,0	12 728	+20,6	3 835	+44,9
Hütten, Jugendherbergen u. Ä.	14 510	+7,9	735	+13,6	33 228	+2,7	1 234	+20,7
Vorsorge- und Reha-Kliniken	1 123	-3,1	5	-61,5	35 289	+1,6	484	-47,3
Campingplätze
Münsterland	154 275	-1,0	17 429	-3,3	372 896	+1,1	34 973	-1,7
Hotels	87 615	-3,9	12 151	-3,4	150 151	-1,1	22 065	-1,0
Gasthöfe	2 667	-1,0	373	+68,0	4 755	+3,1	735	+108,8
Pensionen
Hotels garnis
Erholungs-, Ferien-, Schulungsheime	16 362	-0,9	119	+7,2	91 791	+0,8	233	-33,2
Ferienhäuser, -wohnungen, -zentren	3 706	+10,5	232	-21,1	15 963	-0,9	2 179	-12,6
Hütten, Jugendherbergen u. Ä.	8 044	+5,7	199	-55,3	17 827	+5,8	397	-46,6
Vorsorge- und Reha-Kliniken	818	+3,7	-	-	17 232	+0,9	-	-
Campingplätze	6 846	-1,1	949	-21,2	20 950	+2,4	1 888	-25,8
Teutoburger Wald	189 164	+1,7	19 770	+1,7	634 133	+4,9	46 838	+6,1
Hotels	105 282	+1,2	13 464	-1,9	199 036	+2,0	28 030	+6,1
Gasthöfe	3 826	-2,0	251	+75,5	6 958	-18,1	706	-62,4
Pensionen	6 924	-12,9	242	-66,1	28 099	-2,3	1 196	-36,4
Hotels garnis	27 015	-0,5	4 611	+20,3	50 572	+5,5	9 874	+19,4
Erholungs-, Ferien-, Schulungsheime	14 460	+6,8	376	+63,5	45 161	+16,0	1 837	+52,6
Ferienhäuser, -wohnungen, -zentren	3 055	+66,9	259	+39,2	13 804	+31,2	2 729	+73,9
Hütten, Jugendherbergen u. Ä.	10 125	+8,1	163	+12,4	26 739	+14,4	1 281	-5,6
Vorsorge- und Reha-Kliniken	10 996	+2,7	5	-54,5	243 480	+4,4	51	-74,2
Campingplätze	7 481	-1,0	399	-11,7	20 284	+10,8	1 134	-16,4
Sauerland	196 884	-0,8	27 679	-5,0	621 108	-0,8	87 527	-2,6
Hotels	92 565	+2,1	17 103	-3,9	200 916	+2,6	45 674	+0,3
Gasthöfe
Pensionen	8 461	+15,0	912	+39,9	28 517	+3,0	2 566	+25,2
Hotels garnis
Erholungs-, Ferien-, Schulungsheime	18 834	-5,4	260	-51,1	58 506	+0,7	1 683	-0,2
Ferienhäuser, -wohnungen, -zentren	35 368	-5,0	6 319	-6,4	157 569	-0,8	30 417	-5,9
Hütten, Jugendherbergen u. Ä.	9 472	-14,3	34	-77,9	24 152	-7,7	57	-83,5
Vorsorge- und Reha-Kliniken	3 535	-10,4	-	-	86 621	-7,7	-	-100,0
Campingplätze	8 098	+6,5	749	+2,0	22 151	-3,6	1 634	-0,8
Siegerland-Wittgenstein	24 265	-0,7	4 681	-1,6	76 408	-1,2	10 737	+10,0
Hotels	16 378	+0,7	4 274	-1,5	29 759	+6,6	9 413	+9,0
Gasthöfe	815	-26,5	62	-7,5	1 754	-8,2	172	+59,3
Pensionen	458	-9,5	31	+14,8	2 098	+1,7	199	-43,3
Hotels garnis	1 809	-7,4	195	-30,4	6 084	-14,1	448	-14,3
Erholungs-, Ferien-, Schulungsheime	3 435	+4,9	66	+144,4	9 733	+1,7	295	+239,1
Ferienhäuser, -wohnungen, -zentren	196	+81,5	27	+285,7	664	+80,4	112	+273,3
Hütten, Jugendherbergen u. Ä.
Vorsorge- und Reha-Kliniken	896	+2,4	1	-50,0	25 660	-6,5	6	-70,0
Campingplätze

Anmerkungen Seite 9

Noch: 2.3 Kapazität und Leistung der Beherbergungsstätten nach Reisegebieten und Betriebsarten

Oktober 2019

Reisegebiet Betriebsart	Betriebe		Betten			Mittlere Aufenthaltsdauer ³⁾	
	geöffnete	Veränderung ¹⁾	angebotene	Veränderung ¹⁾	mittlere Auslastung ²⁾	aller Gäste	ausländischer Gäste
Bergisches Land	194	-1,0	10 856	-0,4	47,3	2,6	2,3
Hotels	91	-	4 455	-0,3	44,0	1,9	2,0
Gasthöfe	5	-	89	-5,3	26,5	1,9	1,8
Pensionen	7	-	110	-	33,8	3,2	4,2
Hotels garnis	21	+10,5	918	+9,7	45,2	2,4	2,8
Erholungs-, Ferien-, Schulungsheime	34	-2,9	2 838	+3,1	38,5	2,3	2,7
Ferienhäuser, -wohnungen, -zentren	6	-14,3	140	-6,7	.	.	.
Hütten, Jugendherbergen u. Ä.	12	-7,7	1 066	-13,5	47,5	2,4	4,0
Vorsorge- und Reha-Kliniken	8	-	1 240	-1,2	85,6	21,7	74,8
Campingplätze	10	-9,1
Bonn und Rhein-Sieg-Kreis	245	+0,4	19 194	+3,2	50,4	2,1	2,3
Hotels	104	-2,8	9 975	+0,1	52,4	1,8	2,1
Gasthöfe	15	-25,0	343	-19,3	.	.	.
Pensionen	6	-	153	-	.	.	.
Hotels garnis	73	+10,6	4 335	+16,3	51,5	2,0	2,5
Erholungs-, Ferien-, Schulungsheime	25	-3,8	3 251	+0,6	42,1	2,6	2,5
Ferienhäuser, -wohnungen, -zentren	7	+40,0	202	+32,9	.	.	.
Hütten, Jugendherbergen u. Ä.	4	-	652	-	48,2	2,1	3,1
Vorsorge- und Reha-Kliniken	3	-	283	-	99,5	34,7	18,0
Campingplätze	8	+14,3
Köln und Rhein-Erft-Kreis	392	-2,0	41 540	+2,5	55,7	1,9	2,0
Hotels	157	-3,7	23 549	+1,2	54,6	1,8	1,9
Gasthöfe	13	-	241	+0,4	.	.	.
Pensionen	9	-10,0	302	-	76,6	2,8	3,6
Hotels garnis	173	-	13 212	+7,0	55,7	1,8	2,2
Erholungs-, Ferien-, Schulungsheime	14	-	1 986	-4,1	58,0	12,0	22,6
Ferienhäuser, -wohnungen, -zentren	5	-28,6	127	-24,4	.	.	.
Hütten, Jugendherbergen u. Ä.	9	-	1 715	-	.	.	.
Vorsorge- und Reha-Kliniken	4	-	408	-1,7	.	.	.
Campingplätze	8	+14,3	.	.	.	2,0	2,5
Düsseldorf und Kreis Mettmann	320	-2,4	35 306	-1,0	50,5	1,8	2,0
Hotels	124	-1,6	21 547	-1,9	47,6	1,7	1,9
Gasthöfe	4	-	72	+2,9	.	.	.
Pensionen	3	-	47	-	33,6	2,4	2,3
Hotels garnis	174	-2,8	12 362	+0,6	56,5	2,0	2,3
Erholungs-, Ferien-, Schulungsheime	6	-	472	+0,6	.	.	.
Ferienhäuser, -wohnungen, -zentren	3	-25,0	35	-25,5	50,9	2,9	5,3
Hütten, Jugendherbergen u. Ä.	5	-	771	-	.	.	.
Vorsorge- und Reha-Kliniken	-	-	-	-	-	-	-
Campingplätze	1	-
Ruhrgebiet	566	-0,5	44 509	+1,6	49,9	2,0	2,1
Hotels	252	-0,4	23 429	+1,6	49,0	1,7	2,1
Gasthöfe	20	-16,7	338	-24,0	24,0	2,1	2,0
Pensionen	14	-	284	+1,8	45,0	2,8	1,9
Hotels garnis	147	-3,3	11 017	+2,7	49,2	1,8	2,1
Erholungs-, Ferien-, Schulungsheime	41	+5,1	4 754	+1,8	39,6	3,1	2,5
Ferienhäuser, -wohnungen, -zentren	19	+18,8	467	+23,5	46,5	8,0	10,0
Hütten, Jugendherbergen u. Ä.	29	-3,3	2 522	-0,4	48,8	2,4	2,2
Vorsorge- und Reha-Kliniken	9	-	1 698	+0,1	x	28,3	72,0
Campingplätze	35	+9,4	.	.	.	2,1	1,9
Bergisches Städtedreieck	79	+1,3	5 911	+6,1	48,2	2,2	2,1
Hotels	44	+2,3	2 794	+13,6	49,2	1,7	2,0
Gasthöfe	-	-	-	-	-	-	-
Pensionen	1	-	20	-4,8	.	.	.
Hotels garnis	20	-	1 520	+0,3	42,4	2,0	2,3
Erholungs-, Ferien-, Schulungsheime	8	-	1 069	-	43,8	4,9	4,0
Ferienhäuser, -wohnungen, -zentren	-	-	-	-	-	-	-
Hütten, Jugendherbergen u. Ä.	3	-	182	-	39,1	2,1	4,3
Vorsorge- und Reha-Kliniken	2	-	326	-	.	.	.
Campingplätze	1	-
Nordrhein-Westfalen	4 968	-0,2	318 622	+1,1	49,2	2,3	2,2
Hotels	1 985	-1,2	152 104	+0,3	47,2	1,8	2,0
Gasthöfe	330	-6,8	6 433	-4,2	27,9	2,1	2,6
Pensionen	332	-0,3	7 730	-0,4	40,8	3,5	3,7
Hotels garnis	957	-0,5	60 822	+3,6	50,8	1,9	2,2
Erholungs-, Ferien-, Schulungsheime	362	-0,5	35 366	+1,0	42,5	3,5	3,3
Ferienhäuser, -wohnungen, -zentren	383	+7,0	19 066	+6,6	44,9	4,5	5,1
Hütten, Jugendherbergen u. Ä.	205	+0,5	17 957	+0,2	44,3	2,3	2,2
Vorsorge- und Reha-Kliniken	112	-1,8	19 144	-2,4	91,5	24,0	37,6
Campingplätze	302	+7,9	.	.	.	2,4	2,1

Anmerkungen Seite 9

Noch: 2.3 Kapazität und Leistung der Beherbergungsstätten nach Reisegebieten und Betriebsarten

Oktober 2019

Reisegebiet Betriebsart	Ankünfte				Übernachtungen			
	aller Gäste	Verände- rung ¹⁾	aus- ländischer Gäste	Verände- rung ¹⁾	aller Gäste	Verände- rung ¹⁾	aus- ländischer Gäste	Verände- rung ¹⁾
Bergisches Land	62 271	+8,6	10 326	+32,0	160 168	+5,4	23 573	+26,3
Hotels	32 733	+8,8	7 678	+30,1	60 726	+10,0	15 696	+26,2
Gasthöfe	390	+42,3	27	+8,0	732	+26,6	49	+25,6
Pensionen	362	+1,4	20	-42,9	1 151	-13,1	84	-30,0
Hotels garnis	5 421	+19,7	1 693	+49,8	12 874	+21,3	4 785	+28,1
Erholungs-, Ferien-, Schulungsheime	14 579	+14,2	826	+45,4	33 858	+15,2	2 192	+40,8
Ferienhäuser, -wohnungen, -zentren
Hütten, Jugendherbergen u. Ä.	6 527	-7,3	42	-66,7	15 713	-6,6	169	-38,5
Vorsorge- und Reha-Kliniken	1 520	+0,2	5	+66,7	32 919	-8,4	374	+4,2
Campingplätze
Bonn und Rhein-Sieg-Kreis	146 177	+10,3	27 899	+32,9	301 468	+13,7	63 229	+43,1
Hotels	88 249	+8,5	20 328	+35,0	161 659	+16,5	42 869	+47,3
Gasthöfe
Pensionen
Hotels garnis	33 848	+19,4	6 365	+30,7	69 233	+23,5	15 643	+43,8
Erholungs-, Ferien-, Schulungsheime	16 518	+8,8	682	+15,4	42 405	-1,2	1 739	+13,2
Ferienhäuser, -wohnungen, -zentren
Hütten, Jugendherbergen u. Ä.	4 576	-3,5	249	+10,7	9 742	-1,5	760	+37,9
Vorsorge- und Reha-Kliniken	252	-3,1	1	-75,0	8 732	+8,3	18	-58,1
Campingplätze
Köln und Rhein-Erft-Kreis	379 811	+0,8	131 041	+19,4	725 509	+4,9	265 160	+27,8
Hotels	226 767	-0,6	88 778	+20,3	398 312	+4,2	168 831	+27,9
Gasthöfe
Pensionen	2 553	+9,6	1 326	+35,2	7 168	+12,2	4 802	+21,1
Hotels garnis	125 064	+3,8	35 133	+19,0	227 998	+9,9	76 890	+33,1
Erholungs-, Ferien-, Schulungsheime	2 976	-27,0	76	-63,5	35 720	-11,5	1 717	-16,5
Ferienhäuser, -wohnungen, -zentren
Hütten, Jugendherbergen u. Ä.
Vorsorge- und Reha-Kliniken
Campingplätze	4 251	-1,1	644	+26,0	8 299	-3,9	1 638	+37,4
Düsseldorf und Kreis Mettmann	302 188	-4,6	119 554	+1,6	551 939	+3,8	243 111	+12,2
Hotels	187 004	-8,8	77 874	-5,2	317 720	-1,2	146 329	+3,7
Gasthöfe
Pensionen	208	+89,1	148	+89,7	489	+136,2	337	+142,4
Hotels garnis	107 022	+3,1	40 738	+17,1	215 849	+13,7	94 387	+29,6
Erholungs-, Ferien-, Schulungsheime
Ferienhäuser, -wohnungen, -zentren	190	+15,9	72	+4,3	552	+10,6	379	+39,9
Hütten, Jugendherbergen u. Ä.
Vorsorge- und Reha-Kliniken
Campingplätze
Ruhrgebiet	348 307	+5,5	62 768	+10,8	698 780	+8,0	132 749	+19,4
Hotels	209 463	+5,2	42 448	+11,2	356 174	+8,5	87 792	+22,5
Gasthöfe	1 223	-36,0	108	-36,1	2 514	-35,3	212	-44,5
Pensionen	1 391	+54,9	58	+23,4	3 961	+29,4	112	-69,8
Hotels garnis	93 383	+6,1	18 343	+11,6	167 762	+6,6	38 821	+13,0
Erholungs-, Ferien-, Schulungsheime	18 536	+3,9	228	-9,5	57 869	+4,6	563	-16,8
Ferienhäuser, -wohnungen, -zentren	844	+31,9	226	x	6 729	+64,5	2 251	+220,7
Hütten, Jugendherbergen u. Ä.	16 206	+7,9	1 034	-7,3	38 154	+21,0	2 326	+4,4
Vorsorge- und Reha-Kliniken	1 927	-4,5	1	-	54 559	+1,2	72	+260,0
Campingplätze	5 334	+14,9	322	-23,2	11 058	+14,8	600	-24,3
Bergisches Städtedreieck	39 518	+16,4	7 788	+49,3	88 440	+13,2	16 681	+82,2
Hotels	24 831	+30,6	5 554	+46,5	42 602	+35,6	11 257	+83,0
Gasthöfe
Pensionen
Hotels garnis	10 133	+3,5	2 074	+54,5	19 987	+8,5	4 752	+64,5
Erholungs-, Ferien-, Schulungsheime	2 988	-17,8	55	-15,4	14 525	-13,2	221	+148,3
Ferienhäuser, -wohnungen, -zentren
Hütten, Jugendherbergen u. Ä.	1 034	-1,6	101	x	2 204	-6,2	431	x
Vorsorge- und Reha-Kliniken
Campingplätze
Nordrhein-Westfalen	2 177 535	+2,2	507 578	+10,9	4 977 889	+5,1	1 096 776	+17,4
Hotels	1 245 489	+0,9	340 122	+9,5	2 222 265	+5,5	670 437	+17,5
Gasthöfe	25 663	-7,0	3 070	-2,4	54 919	-7,9	7 941	-19,8
Pensionen	27 647	+2,5	3 724	+9,9	96 921	+3,4	13 763	+12,1
Hotels garnis	502 335	+5,8	127 708	+18,9	955 473	+10,8	287 175	+27,0
Erholungs-, Ferien-, Schulungsheime	134 856	+4,0	3 801	-4,4	465 292	+3,2	12 555	+4,5
Ferienhäuser, -wohnungen, -zentren	59 129	+4,4	14 031	+3,8	265 584	+5,1	71 244	+3,0
Hütten, Jugendherbergen u. Ä.	107 090	+3,7	8 526	+5,7	245 721	+5,3	18 630	+10,1
Vorsorge- und Reha-Kliniken	22 620	-2,2	35	-43,5	542 954	-0,6	1 317	-38,1
Campingplätze	52 706	-2,6	6 561	-10,6	128 760	-0,3	13 714	-10,2

Anmerkungen Seite 9

2.4 Leistung der Beherbergungsstätten nach Reisegebieten und Herkunftsländern

Oktober 2019

Reisegebiet Herkunftsland (ständiger Wohnsitz)	Ankünfte		Übernachtungen			Mittlere Aufenthalts- dauer ³⁾
	aller Gäste	Verän- derung ¹⁾	aller Gäste	Verän- derung ¹⁾	Anteil ²⁾	
Eifel und Region Aachen	128 905	+6,6	306 934	+7,6	100	2,4
Bundesrepublik Deutschland	97 155	+5,7	230 139	+7,7	75,0	2,4
Ausland	31 750	+9,6	76 795	+7,4	25,0	2,4
Europa	26 611	+11,3	65 326	+8,5	85,1	2,5
EU-Länder	24 808	+11,8	61 144	+8,3	79,6	2,5
Belgien	6 208	+7,0	13 939	+6,1	18,2	2,2
Bulgarien	56	+30,2	99	-19,5	0,1	1,8
Dänemark	550	+13,9	795	+38,5	1,0	1,4
Estland	13	+18,2	24	+71,4	-	1,8
Finnland	126	-19,7	222	-23,4	0,3	1,8
Frankreich	1 990	+38,0	3 234	+39,0	4,2	1,6
Griechenland	139	+87,8	636	+302,5	0,8	4,6
Republik Irland	61	-18,7	128	+13,3	0,2	2,1
Italien	701	+14,7	1 431	+16,7	1,9	2,0
Kroatien	27	-6,9	64	-75,3	0,1	2,4
Lettland	12	+20,0	24	+33,3	-	2,0
Litauen	25	-21,9	85	-1,2	0,1	3,4
Luxemburg	381	+54,9	612	+48,2	0,8	1,6
Malta	12	-20,0	22	-12,0	-	1,8
Niederlande	10 364	+10,7	31 159	+4,4	40,6	3,0
Österreich	541	+1,9	1 077	-6,3	1,4	2,0
Polen	458	+3,6	926	-4,6	1,2	2,0
Portugal	114	+115,1	552	+463,3	0,7	4,8
Rumänien	188	+2,7	469	+2,0	0,6	2,5
Schweden	235	-5,6	448	-10,6	0,6	1,9
Slowakische Republik	79	-3,7	202	-31,5	0,3	2,6
Slowenien	40	+122,2	86	+104,8	0,1	2,2
Spanien	324	+13,3	671	-14,1	0,9	2,1
Tschechische Republik	125	-12,6	289	+11,2	0,4	2,3
Ungarn	95	-1,0	470	+131,5	0,6	4,9
Vereinigtes Königreich	1 934	+13,3	3 446	+14,3	4,5	1,8
Zypern	10	+42,9	34	-63,8	-	3,4
Island	41	x	67	x	0,1	1,6
Norwegen	70	-52,1	121	-54,3	0,2	1,7
Russland	413	+19,4	986	+4,0	1,3	2,4
Schweiz	767	+3,2	1 575	+14,3	2,1	2,1
Türkei	227	+21,4	862	+109,7	1,1	3,8
Ukraine	129	+79,2	225	+23,0	0,3	1,7
sonstige europäische Länder	156	-26,1	346	-33,1	0,5	2,2
Afrika	143	+14,4	611	+76,6	0,8	4,3
Republik Südafrika	19	-56,8	102	+8,5	0,1	5,4
sonstige afrikanische Länder	124	+53,1	509	+102,0	0,7	4,1
Asien	1 993	-2,6	5 040	-3,7	6,6	2,5
Arabische Golfstaaten	215	-10,8	680	+3,8	0,9	3,2
Volksrepublik China und Hongkong	718	+9,5	1 346	-4,3	1,8	1,9
Indien	175	+27,7	1 273	+86,1	1,7	7,3
Israel	63	+5,0	153	+17,7	0,2	2,4
Japan	340	+8,6	620	+16,5	0,8	1,8
Südkorea	89	-46,1	122	-65,2	0,2	1,4
Taiwan	51	-70,2	84	-65,9	0,1	1,6
sonstige asiatische Länder	342	+12,9	762	-38,1	1,0	2,2
Amerika	1 892	-6,5	3 923	-0,5	5,1	2,1
Kanada	157	+8,3	359	+65,4	0,5	2,3
USA	1 500	+1,4	2 854	+5,3	3,7	1,9
sonstige nordamerikanische Länder	1	-97,5	8	-90,7	-	8,0
Mittelamerika und Karibik	46	-62,6	165	-38,2	0,2	3,6
Brasilien	103	+28,8	366	+7,3	0,5	3,6
sonstige südamerikanische Länder	85	-45,5	171	-46,6	0,2	2,0
Australien	85	+1,2	160	-13,5	0,2	1,9
Neuseeland und Ozeanien	13	-58,1	15	-70,6	-	1,2
Ohne Angabe	1 013	+33,1	1 720	+9,0	2,2	1,7

1) Veränderung gegenüber dem Vorjahreszeitraum in % – 2) Bei Übernachtungen von Gästen aus der Bundesrepublik Deutschland und dem Ausland: Anteil an allen Übernachtungen im Bundesgebiet; sonst: Anteil an allen Übernachtungen am Ausland zusammen. – 3) mittlere Aufenthaltsdauer in Tagen = Übernachtungen/ Ankünfte

Noch: 2.4 Leistung der Beherbergungsstätten nach Reisegebieten und Herkunftsländern

Oktober 2019

Reisegebiet Herkunftsland (ständiger Wohnsitz)	Ankünfte		Übernachtungen			Mittlere Aufenthalts- dauer ³⁾
	aller Gäste	Verän- derung ¹⁾	aller Gäste	Verän- derung ¹⁾	Anteil ²⁾	
Niederrhein	205 770	+4,7	440 106	+8,4	100	2,1
Bundesrepublik Deutschland	158 877	+1,0	344 703	+4,6	78,3	2,2
Ausland	46 893	+19,6	95 403	+25,0	21,7	2,0
Europa	35 756	+13,7	70 167	+18,0	73,5	2,0
EU-Länder	31 944	+12,2	62 734	+17,9	65,8	2,0
Belgien	2 996	+14,6	5 172	+19,9	5,4	1,7
Bulgarien	250	+42,9	802	+63,3	0,8	3,2
Dänemark	527	-3,8	1 091	+6,5	1,1	2,1
Estland	126	-	165	-14,5	0,2	1,3
Finnland	294	-9,0	797	+58,4	0,8	2,7
Frankreich	2 703	+27,4	4 485	+24,7	4,7	1,7
Griechenland	228	+88,4	515	+117,3	0,5	2,3
Republik Irland	170	+17,2	279	+29,2	0,3	1,6
Italien	2 376	+39,2	5 091	+42,9	5,3	2,1
Kroatien	103	-14,2	397	-6,1	0,4	3,9
Lettland	68	-39,8	178	-6,3	0,2	2,6
Litauen	137	+39,8	374	+18,0	0,4	2,7
Luxemburg	247	+48,8	415	+57,2	0,4	1,7
Malta	18	+100,0	42	+250,0	-	2,3
Niederlande	12 004	-1,3	19 551	-1,5	20,5	1,6
Österreich	1 237	+0,7	2 504	-12,1	2,6	2,0
Polen	2 056	+40,1	6 815	+45,3	7,1	3,3
Portugal	217	+52,8	423	+54,9	0,4	1,9
Rumänien	480	+10,9	1 428	+5,5	1,5	3,0
Schweden	412	+7,0	758	+35,6	0,8	1,8
Slowakische Republik	175	+34,6	406	+27,3	0,4	2,3
Slowenien	108	+20,0	555	+46,8	0,6	5,1
Spanien	1 490	+77,0	2 543	+72,9	2,7	1,7
Tschechische Republik	592	+15,2	2 048	+33,8	2,1	3,5
Ungarn	362	+95,7	1 312	+205,8	1,4	3,6
Vereinigtes Königreich	2 540	+2,2	4 550	+9,7	4,8	1,8
Zypern	28	+64,7	38	+31,0	-	1,4
Island	35	+94,4	126	+472,7	0,1	3,6
Norwegen	143	-25,1	280	-10,3	0,3	2,0
Russland	538	+32,8	1 126	+6,9	1,2	2,1
Schweiz	1 484	+21,3	2 788	+13,3	2,9	1,9
Türkei	724	+39,2	1 516	+42,3	1,6	2,1
Ukraine	328	+61,6	546	+14,7	0,6	1,7
sonstige europäische Länder	560	+36,3	1 051	+20,8	1,1	1,9
Afrika	397	+40,3	952	+49,2	1,0	2,4
Republik Südafrika	102	-24,4	182	+2,2	0,2	1,8
sonstige afrikanische Länder	295	+99,3	770	+67,4	0,8	2,6
Asien	4 243	+107,4	11 170	+77,6	11,7	2,6
Arabische Golfstaaten	303	+47,8	1 088	-10,4	1,1	3,6
Volksrepublik China und Hongkong	1 233	+84,6	3 356	+72,2	3,5	2,7
Indien	870	+278,3	2 055	+137,0	2,2	2,4
Israel	149	+65,6	406	+132,0	0,4	2,7
Japan	492	+114,8	1 060	+65,1	1,1	2,2
Südkorea	158	+90,4	380	+185,7	0,4	2,4
Taiwan	100	+22,0	436	+80,9	0,5	4,4
sonstige asiatische Länder	938	+104,4	2 389	+123,9	2,5	2,5
Amerika	2 163	+63,0	5 115	+80,5	5,4	2,4
Kanada	163	+16,4	409	+33,7	0,4	2,5
USA	1 461	+49,5	3 322	+66,9	3,5	2,3
sonstige nordamerikanische Länder	12	+50,0	18	-	-	1,5
Mittelamerika und Karibik	149	+109,9	392	+229,4	0,4	2,6
Brasilien	250	+262,3	580	+166,1	0,6	2,3
sonstige südamerikanische Länder	128	+106,5	394	+116,5	0,4	3,1
Australien	151	+52,5	296	+96,0	0,3	2,0
Neuseeland und Ozeanien	30	+233,3	122	+454,5	0,1	4,1
Ohne Angabe	4 153	+3,4	7 581	+10,1	7,9	1,8

Anmerkungen Seite 31

Noch: 2.4 Leistung der Beherbergungsstätten nach Reisegebieten und Herkunftsländern

Oktober 2019

Reisegebiet Herkunftsland (ständiger Wohnsitz)	Ankünfte		Übernachtungen			Mittlere Aufenthalts- dauer ³⁾
	aller Gäste	Verän- derung ¹⁾	aller Gäste	Verän- derung ¹⁾	Anteil ²⁾	
Münsterland	154 275	-1,0	372 896	+1,1	100	2,4
Bundesrepublik Deutschland	136 846	-0,7	337 923	+1,3	90,6	2,5
Ausland	17 429	-3,3	34 973	-1,7	9,4	2,0
Europa	12 666	-4,3	27 065	-3,3	77,4	2,1
EU-Länder	11 047	-5,8	23 696	-6,1	67,8	2,1
Belgien	553	-20,2	974	-28,3	2,8	1,8
Bulgarien	86	+43,3	356	-3,0	1,0	4,1
Dänemark	671	+2,8	993	-6,6	2,8	1,5
Estland	19	-17,4	29	-68,5	0,1	1,5
Finnland	89	+41,3	128	+36,2	0,4	1,4
Frankreich	516	-16,5	907	-4,9	2,6	1,8
Griechenland	66	+15,8	158	+45,0	0,5	2,4
Republik Irland	46	-24,6	90	-35,7	0,3	2,0
Italien	388	-18,0	747	-26,3	2,1	1,9
Kroatien	30	+36,4	415	-35,8	1,2	13,8
Lettland	26	-	39	-36,1	0,1	1,5
Litauen	66	+37,5	230	+47,4	0,7	3,5
Luxemburg	126	-14,3	228	-4,2	0,7	1,8
Malta	6	+200,0	14	+250,0	-	2,3
Niederlande	4 579	-13,0	8 261	-15,1	23,6	1,8
Österreich	514	-7,2	972	-15,7	2,8	1,9
Polen	1 000	+40,4	2 925	-6,9	8,4	2,9
Portugal	71	+7,6	499	+253,9	1,4	7,0
Rumänien	175	+32,6	2 105	+114,1	6,0	12,0
Schweden	528	-11,4	651	-18,8	1,9	1,2
Slowakische Republik	70	+66,7	235	+63,2	0,7	3,4
Slowenien	47	-20,3	224	+51,4	0,6	4,8
Spanien	303	+0,7	549	-20,9	1,6	1,8
Tschechische Republik	188	+2,2	387	+10,9	1,1	2,1
Ungarn	128	+4,1	247	-31,6	0,7	1,9
Vereinigtes Königreich	756	+0,7	1 333	+3,6	3,8	1,8
Zypern	-	-	-	-	-	-
Island	6	+20,0	6	+20,0	-	1,0
Norwegen	187	+3,9	286	+11,3	0,8	1,5
Russland	224	+56,6	492	+44,3	1,4	2,2
Schweiz	628	-9,2	1 044	-15,4	3,0	1,7
Türkei	129	+33,0	253	+42,1	0,7	2,0
Ukraine	89	+14,1	446	+85,1	1,3	5,0
sonstige europäische Länder	356	+14,1	842	+69,4	2,4	2,4
Afrika	92	+33,3	282	+36,9	0,8	3,1
Republik Südafrika	12	-50,0	27	-67,5	0,1	2,3
sonstige afrikanische Länder	80	+77,8	255	+107,3	0,7	3,2
Asien	523	-15,9	1 229	-14,0	3,5	2,3
Arabische Golfstaaten	51	-40,7	126	-37,3	0,4	2,5
Volksrepublik China und Hongkong	176	-11,6	432	-2,5	1,2	2,5
Indien	48	+60,0	147	+93,4	0,4	3,1
Israel	52	+73,3	72	+22,0	0,2	1,4
Japan	55	-38,2	96	-35,6	0,3	1,7
Südkorea	9	-78,6	22	-74,7	0,1	2,4
Taiwan	6	-86,0	14	-89,1	-	2,3
sonstige asiatische Länder	126	+22,3	320	+12,3	0,9	2,5
Amerika	753	-35,4	1 787	-13,7	5,1	2,4
Kanada	66	-17,5	131	+3,1	0,4	2,0
USA	521	-46,7	1 285	-23,5	3,7	2,5
sonstige nordamerikanische Länder	6	+20,0	23	+91,7	0,1	3,8
Mittelamerika und Karibik	41	+156,3	70	+84,2	0,2	1,7
Brasilien	64	+52,4	182	+17,4	0,5	2,8
sonstige südamerikanische Länder	55	+22,2	96	+62,7	0,3	1,7
Australien	57	-29,6	166	-12,6	0,5	2,9
Neuseeland und Ozeanien	8	-42,9	19	-38,7	0,1	2,4
Ohne Angabe	3 330	+17,7	4 425	+20,9	12,7	1,3

Anmerkungen Seite 31

Noch: 2.4 Leistung der Beherbergungsstätten nach Reisegebieten und Herkunftsländern

Oktober 2019

Reisegebiet Herkunftsland (ständiger Wohnsitz)	Ankünfte		Übernachtungen			Mittlere Aufenthalts- dauer ³⁾
	aller Gäste	Verän- derung ¹⁾	aller Gäste	Verän- derung ¹⁾	Anteil ²⁾	
Teutoburger Wald	189 164	+1,7	634 133	+4,9	100	3,4
Bundesrepublik Deutschland	169 394	+1,7	587 295	+4,8	92,6	3,5
Ausland	19 770	+1,7	46 838	+6,1	7,4	2,4
Europa	14 125	-4,8	34 947	+3,8	74,6	2,5
EU-Länder	11 983	-4,2	29 053	+2,9	62,0	2,4
Belgien	779	+5,4	1 621	+14,0	3,5	2,1
Bulgarien	46	-77,2	91	-75,9	0,2	2,0
Dänemark	667	+24,9	1 372	+45,8	2,9	2,1
Estland	29	-3,3	50	-20,6	0,1	1,7
Finnland	100	-20,0	248	+5,1	0,5	2,5
Frankreich	972	-17,3	1 954	-9,3	4,2	2,0
Griechenland	54	-46,0	153	-21,9	0,3	2,8
Republik Irland	76	-20,0	159	-18,0	0,3	2,1
Italien	549	-5,3	1 263	+4,4	2,7	2,3
Kroatien	64	+36,2	197	+82,4	0,4	3,1
Lettland	52	+10,6	138	-43,0	0,3	2,7
Litauen	65	-17,7	153	+26,4	0,3	2,4
Luxemburg	79	-4,8	130	+4,0	0,3	1,6
Malta	10	+150,0	36	+300,0	0,1	3,6
Niederlande	3 644	+6,4	8 930	+16,2	19,1	2,5
Österreich	862	+21,8	1 984	+44,0	4,2	2,3
Polen	1 176	-0,4	3 928	+4,4	8,4	3,3
Portugal	59	-10,6	186	+28,3	0,4	3,2
Rumänien	204	-13,2	588	-71,4	1,3	2,9
Schweden	206	-41,6	405	-30,4	0,9	2,0
Slowakische Republik	94	-8,7	169	-31,0	0,4	1,8
Slowenien	64	+14,3	163	+50,9	0,3	2,5
Spanien	407	-37,6	810	-25,6	1,7	2,0
Tschechische Republik	355	-7,1	1 154	+44,6	2,5	3,3
Ungarn	150	+21,0	791	+256,3	1,7	5,3
Vereinigtes Königreich	1 217	-11,9	2 369	-14,5	5,1	1,9
Zypern	3	-	11	+83,3	-	3,7
Island	13	x	38	x	0,1	2,9
Norwegen	140	+81,8	249	+66,0	0,5	1,8
Russland	330	-18,7	804	-12,1	1,7	2,4
Schweiz	695	-11,9	1 594	+2,8	3,4	2,3
Türkei	201	-4,3	506	+5,9	1,1	2,5
Ukraine	160	+17,6	294	+39,3	0,6	1,8
sonstige europäische Länder	603	-14,3	2 409	+14,0	5,1	4,0
Afrika	103	+45,1	610	+62,2	1,3	5,9
Republik Südafrika	49	+133,3	395	+259,1	0,8	8,1
sonstige afrikanische Länder	54	+8,0	215	-19,2	0,5	4,0
Asien	857	-14,5	2 778	-20,1	5,9	3,2
Arabische Golfstaaten	67	+34,0	412	-7,4	0,9	6,1
Volksrepublik China und Hongkong	310	-12,2	930	-1,0	2,0	3,0
Indien	72	-47,1	435	-24,2	0,9	6,0
Israel	37	-22,9	90	-43,8	0,2	2,4
Japan	159	+8,2	369	-44,9	0,8	2,3
Südkorea	37	-11,9	110	-26,7	0,2	3,0
Taiwan	20	-28,6	29	-6,5	0,1	1,5
sonstige asiatische Länder	155	-21,7	403	-21,0	0,9	2,6
Amerika	772	-14,8	2 198	-6,0	4,7	2,8
Kanada	56	-25,3	159	-9,7	0,3	2,8
USA	545	-15,6	1 418	-18,2	3,0	2,6
sonstige nordamerikanische Länder	4	-81,0	7	-66,7	-	1,8
Mittelamerika und Karibik	62	+106,7	249	+289,1	0,5	4,0
Brasilien	49	-14,0	135	+28,6	0,3	2,8
sonstige südamerikanische Länder	56	-27,3	230	-3,8	0,5	4,1
Australien	61	-	148	-15,9	0,3	2,4
Neuseeland und Ozeanien	9	+12,5	14	-22,2	-	1,6
Ohne Angabe	3 843	+50,1	6 143	+50,3	13,1	1,6

Anmerkungen Seite 31

Noch: 2.4 Leistung der Beherbergungsstätten nach Reisegebieten und Herkunftsländern

Oktober 2019

Reisegebiet Herkunftsland (ständiger Wohnsitz)	Ankünfte		Übernachtungen			Mittlere Aufenthalts- dauer ³⁾
	aller Gäste	Verän- derung ¹⁾	aller Gäste	Verän- derung ¹⁾	Anteil ²⁾	
Sauerland	196 884	-0,8	621 108	-0,8	100	3,2
Bundesrepublik Deutschland	169 205	-0,1	533 581	-0,5	85,9	3,2
Ausland	27 679	-5,0	87 527	-2,6	14,1	3,2
Europa	25 624	-4,3	82 927	-1,7	94,7	3,2
EU-Länder	24 703	-4,4	80 772	-1,8	92,3	3,3
Belgien	2 200	-15,6	7 625	-7,5	8,7	3,5
Bulgarien	76	+4,1	505	+70,6	0,6	6,6
Dänemark	218	-39,1	618	-31,9	0,7	2,8
Estland	10	+42,9	22	+175,0	-	2,2
Finnland	27	-67,1	46	-63,5	0,1	1,7
Frankreich	423	-3,2	1 007	-15,7	1,2	2,4
Griechenland	31	+82,4	46	-17,9	0,1	1,5
Republik Irland	33	-62,5	85	-62,9	0,1	2,6
Italien	390	+22,3	789	+14,5	0,9	2,0
Kroatien	37	-46,4	313	-30,4	0,4	8,5
Lettland	11	+83,3	19	+58,3	-	1,7
Litauen	28	+27,3	44	-75,6	0,1	1,6
Luxemburg	85	+26,9	192	+7,9	0,2	2,3
Malta	3	x	9	x	-	3,0
Niederlande	18 350	-2,8	60 891	+1,1	69,6	3,3
Österreich	563	+8,1	1 290	+2,6	1,5	2,3
Polen	810	+17,7	2 945	+23,0	3,4	3,6
Portugal	124	+26,5	396	-36,2	0,5	3,2
Rumänien	110	-23,1	357	-60,4	0,4	3,2
Schweden	146	-12,0	374	+55,2	0,4	2,6
Slowakische Republik	80	-5,9	659	+28,7	0,8	8,2
Slowenien	36	-58,1	95	-74,8	0,1	2,6
Spanien	165	-13,6	408	+5,2	0,5	2,5
Tschechische Republik	238	-19,9	665	-1,8	0,8	2,8
Ungarn	99	-3,9	251	-75,6	0,3	2,5
Vereinigtes Königreich	405	-5,8	1 026	-8,4	1,2	2,5
Zypern	5	+150,0	95	x	0,1	19,0
Island	-	-100,0	6	-81,8	-	-
Norwegen	76	+46,2	149	+67,4	0,2	2,0
Russland	98	-11,7	231	+5,5	0,3	2,4
Schweiz	437	+10,6	959	+19,7	1,1	2,2
Türkei	94	+51,6	286	+188,9	0,3	3,0
Ukraine	29	-14,7	55	-24,7	0,1	1,9
sonstige europäische Länder	187	-27,5	469	-36,4	0,5	2,5
Afrika	58	-10,8	163	+37,0	0,2	2,8
Republik Südafrika	8	-63,6	20	-28,6	-	2,5
sonstige afrikanische Länder	50	+16,3	143	+57,1	0,2	2,9
Asien	469	-5,4	1 284	-22,4	1,5	2,7
Arabische Golfstaaten	46	+70,4	75	+23,0	0,1	1,6
Volksrepublik China und Hongkong	182	-18,0	492	-44,5	0,6	2,7
Indien	38	-24,0	128	-35,4	0,1	3,4
Israel	15	-	28	-17,6	-	1,9
Japan	84	+35,5	285	+161,5	0,3	3,4
Südkorea	20	-28,6	35	-67,6	-	1,8
Taiwan	17	-22,7	28	-48,1	-	1,6
sonstige asiatische Länder	67	-4,3	213	+4,4	0,2	3,2
Amerika	328	-16,8	944	-27,4	1,1	2,9
Kanada	43	-	109	-16,2	0,1	2,5
USA	241	-7,7	667	-12,6	0,8	2,8
sonstige nordamerikanische Länder	-	-	-	-	-	-
Mittelamerika und Karibik	14	-61,1	76	-57,1	0,1	5,4
Brasilien	18	+157,1	68	x	0,1	3,8
sonstige südamerikanische Länder	12	-45,5	24	-85,3	-	2,0
Australien	20	-47,4	45	-57,9	0,1	2,3
Neuseeland und Ozeanien	3	-70,0	3	-70,0	-	1,0
Ohne Angabe	1 177	-14,3	2 161	-7,6	2,5	1,8

Anmerkungen Seite 31

Noch: 2.4 Leistung der Beherbergungsstätten nach Reisegebieten und Herkunftsländern

Oktober 2019

Reisegebiet Herkunftsland (ständiger Wohnsitz)	Ankünfte		Übernachtungen			Mittlere Aufenthalts- dauer ³⁾
	aller Gäste	Verän- derung ¹⁾	aller Gäste	Verän- derung ¹⁾	Anteil ²⁾	
Siegerland-Wittgenstein	24 265	-0,7	76 408	-1,2	100	3,1
Bundesrepublik Deutschland	19 584	-0,5	65 671	-2,8	85,9	3,4
Ausland	4 681	-1,6	10 737	+10,0	14,1	2,3
Europa	3 536	+22,9	8 304	+34,5	77,3	2,3
EU-Länder	3 221	+26,1	7 683	+36,4	71,6	2,4
Belgien	163	+27,3	328	+57,7	3,1	2,0
Bulgarien	9	+50,0	15	+25,0	0,1	1,7
Dänemark	69	+19,0	125	+12,6	1,2	1,8
Estland	-	-	-	-	-	-
Finnland	9	-86,2	12	-84,2	0,1	1,3
Frankreich	172	+1,8	353	+37,4	3,3	2,1
Griechenland	15	-28,6	18	-40,0	0,2	1,2
Republik Irland	13	+30,0	21	+110,0	0,2	1,6
Italien	127	+51,2	311	+135,6	2,9	2,4
Kroatien	15	+15,4	30	+57,9	0,3	2,0
Lettland	23	x	35	x	0,3	1,5
Litauen	13	+225,0	24	x	0,2	1,8
Luxemburg	18	+125,0	25	+177,8	0,2	1,4
Malta	-	-	-	-	-	-
Niederlande	1 725	+59,3	4 744	+73,2	44,2	2,8
Österreich	190	+6,7	319	-9,6	3,0	1,7
Polen	166	-	390	-20,6	3,6	2,3
Portugal	12	-25,0	15	-16,7	0,1	1,3
Rumänien	41	-21,2	61	-57,0	0,6	1,5
Schweden	53	-29,3	77	-43,4	0,7	1,5
Slowakische Republik	24	+166,7	106	+152,4	1,0	4,4
Slowenien	12	-55,6	17	-82,1	0,2	1,4
Spanien	56	+30,2	79	-35,2	0,7	1,4
Tschechische Republik	104	-42,2	221	-30,9	2,1	2,1
Ungarn	23	+9,5	64	+36,2	0,6	2,8
Vereinigtes Königreich	163	+19,0	281	+8,9	2,6	1,7
Zypern	6	x	12	x	0,1	2,0
Island	-	-	-	-	-	-
Norwegen	19	-13,6	37	+12,1	0,3	1,9
Russland	41	-8,9	109	+41,6	1,0	2,7
Schweiz	186	+0,5	339	+23,7	3,2	1,8
Türkei	26	+13,0	49	+11,4	0,5	1,9
Ukraine	20	-16,7	43	-40,3	0,4	2,2
sonstige europäische Länder	23	-	44	-	0,4	1,9
Afrika	46	+12,2	71	-9,0	0,7	1,5
Republik Südafrika	19	-34,5	30	-34,8	0,3	1,6
sonstige afrikanische Länder	27	+125,0	41	+28,1	0,4	1,5
Asien	314	-12,8	779	+17,3	7,3	2,5
Arabische Golfstaaten	16	-38,5	50	+42,9	0,5	3,1
Volksrepublik China und Hongkong	141	+0,7	406	+97,1	3,8	2,9
Indien	11	-65,6	16	-86,3	0,1	1,5
Israel	3	-75,0	11	-52,2	0,1	3,7
Japan	57	+307,1	98	+276,9	0,9	1,7
Südkorea	33	+106,3	38	-45,7	0,4	1,2
Taiwan	9	+50,0	11	+57,1	0,1	1,2
sonstige asiatische Länder	44	-61,4	149	-17,2	1,4	3,4
Amerika	254	-38,2	522	-4,7	4,9	2,1
Kanada	27	-20,6	45	-15,1	0,4	1,7
USA	212	-21,2	442	+22,8	4,1	2,1
sonstige nordamerikanische Länder	-	-	4	x	-	-
Mittelamerika und Karibik	4	-88,9	14	-64,1	0,1	3,5
Brasilien	6	-64,7	7	-81,6	0,1	1,2
sonstige südamerikanische Länder	5	-90,9	10	-82,8	0,1	2,0
Australien	29	+26,1	42	+68,0	0,4	1,4
Neuseeland und Ozeanien	2	x	2	x	-	1,0
Ohne Angabe	500	-52,1	1 017	-55,3	9,5	2,0

Anmerkungen Seite 31

Noch: 2.4 Leistung der Beherbergungsstätten nach Reisegebieten und Herkunftsländern

Oktober 2019

Reisegebiet Herkunftsland (ständiger Wohnsitz)	Ankünfte		Übernachtungen			Mittlere Aufenthalts- dauer ³⁾
	aller Gäste	Verän- derung ¹⁾	aller Gäste	Verän- derung ¹⁾	Anteil ²⁾	
Bergisches Land	62 271	+8,6	160 168	+5,4	100	2,6
Bundesrepublik Deutschland	51 945	+4,9	136 595	+2,4	85,3	2,6
Ausland	10 326	+32,0	23 573	+26,3	14,7	2,3
Europa	7 167	+30,1	16 570	+25,5	70,3	2,3
EU-Länder	6 294	+30,3	14 611	+23,0	62,0	2,3
Belgien	682	-4,2	1 247	-3,3	5,3	1,8
Bulgarien	46	+17,9	160	-54,9	0,7	3,5
Dänemark	176	+23,9	381	+35,6	1,6	2,2
Estland	7	+75,0	13	+85,7	0,1	1,9
Finnland	64	+93,9	100	+66,7	0,4	1,6
Frankreich	474	+44,1	774	+39,7	3,3	1,6
Griechenland	57	+14,0	164	+72,6	0,7	2,9
Republik Irland	24	-11,1	52	-41,6	0,2	2,2
Italien	581	+113,6	1 749	+178,9	7,4	3,0
Kroatien	14	-17,6	79	+102,6	0,3	5,6
Lettland	14	-22,2	47	+95,8	0,2	3,4
Litauen	28	-3,4	56	+21,7	0,2	2,0
Luxemburg	121	+45,8	550	+5,4	2,3	4,5
Malta	9	+200,0	19	+280,0	0,1	2,1
Niederlande	1 647	+45,5	3 072	+28,8	13,0	1,9
Österreich	444	+55,2	1 170	+47,9	5,0	2,6
Polen	514	-12,6	1 683	-13,6	7,1	3,3
Portugal	40	-38,5	108	-6,1	0,5	2,7
Rumänien	77	+75,0	392	-9,7	1,7	5,1
Schweden	111	-13,3	178	-15,6	0,8	1,6
Slowakische Republik	41	+86,4	124	+129,6	0,5	3,0
Slowenien	53	+178,9	250	+74,8	1,1	4,7
Spanien	274	+63,1	690	+63,1	2,9	2,5
Tschechische Republik	222	+54,2	465	-7,4	2,0	2,1
Ungarn	68	+13,3	169	-8,6	0,7	2,5
Vereinigtes Königreich	501	+32,9	912	+51,2	3,9	1,8
Zypern	5	-87,8	7	-92,0	-	1,4
Island	7	+133,3	19	x	0,1	2,7
Norwegen	38	+5,6	62	+40,9	0,3	1,6
Russland	147	+59,8	416	+140,5	1,8	2,8
Schweiz	327	+0,9	609	-3,8	2,6	1,9
Türkei	186	+238,2	479	+265,6	2,0	2,6
Ukraine	66	-43,6	162	-26,7	0,7	2,5
sonstige europäische Länder	102	+112,5	212	+76,7	0,9	2,1
Afrika	67	+252,6	230	+447,6	1,0	3,4
Republik Südafrika	28	+180,0	94	+347,6	0,4	3,4
sonstige afrikanische Länder	39	+333,3	136	x	0,6	3,5
Asien	1 593	+39,5	3 601	+16,9	15,3	2,3
Arabische Golfstaaten	96	x	300	x	1,3	3,1
Volksrepublik China und Hongkong	427	-16,3	896	-36,1	3,8	2,1
Indien	329	+126,9	710	+52,4	3,0	2,2
Israel	71	+317,6	168	+265,2	0,7	2,4
Japan	284	+56,9	538	+17,0	2,3	1,9
Südkorea	58	-60,8	208	-17,1	0,9	3,6
Taiwan	172	x	306	x	1,3	1,8
sonstige asiatische Länder	156	+22,8	475	+25,0	2,0	3,0
Amerika	599	+64,6	1 463	+46,9	6,2	2,4
Kanada	69	+130,0	174	+31,8	0,7	2,5
USA	370	+51,6	854	+31,8	3,6	2,3
sonstige nordamerikanische Länder	3	+50,0	11	+22,2	-	3,7
Mittelamerika und Karibik	48	+11,6	115	+55,4	0,5	2,4
Brasilien	76	+261,9	182	+304,4	0,8	2,4
sonstige südamerikanische Länder	33	+37,5	127	+44,3	0,5	3,8
Australien	30	+172,7	85	+157,6	0,4	2,8
Neuseeland und Ozeanien	2	-33,3	4	-87,5	-	2,0
Ohne Angabe	868	+11,7	1 620	+27,5	6,9	1,9

Anmerkungen Seite 31

Noch: 2.4 Leistung der Beherbergungsstätten nach Reisegebieten und Herkunftsländern

Oktober 2019

Reisegebiet Herkunftsland (ständiger Wohnsitz)	Ankünfte		Übernachtungen			Mittlere Aufenthalts- dauer ³⁾
	aller Gäste	Verän- derung ¹⁾	aller Gäste	Verän- derung ¹⁾	Anteil ²⁾	
Bonn und Rhein-Sieg-Kreis	146 177	+10,3	301 468	+13,7	100	2,1
Bundesrepublik Deutschland	118 278	+6,0	238 239	+7,8	79,0	2,0
Ausland	27 899	+32,9	63 229	+43,1	21,0	2,3
Europa	18 503	+24,6	38 485	+29,1	60,9	2,1
EU-Länder	15 797	+23,8	32 334	+27,2	51,1	2,0
Belgien	1 969	+42,4	3 609	+44,5	5,7	1,8
Bulgarien	118	+26,9	316	+90,4	0,5	2,7
Dänemark	300	+30,4	585	+38,0	0,9	2,0
Estland	53	+26,2	91	-17,3	0,1	1,7
Finnland	167	+41,5	342	+52,7	0,5	2,0
Frankreich	1 216	+13,6	2 367	+10,2	3,7	1,9
Griechenland	336	+273,3	906	+364,6	1,4	2,7
Republik Irland	144	+53,2	236	+55,3	0,4	1,6
Italien	1 301	+64,3	3 185	+66,3	5,0	2,4
Kroatien	154	+161,0	680	+155,6	1,1	4,4
Lettland	43	-15,7	92	-22,0	0,1	2,1
Litauen	206	+102,0	378	+52,4	0,6	1,8
Luxemburg	318	+25,7	464	+19,3	0,7	1,5
Malta	10	-23,1	22	-4,3	-	2,2
Niederlande	3 281	+7,4	5 751	+9,4	9,1	1,8
Österreich	955	-0,3	1 832	-6,4	2,9	1,9
Polen	876	+61,3	2 558	+36,5	4,0	2,9
Portugal	112	-34,1	289	-16,7	0,5	2,6
Rumänien	185	-14,0	399	-5,0	0,6	2,2
Schweden	229	-14,9	470	-15,8	0,7	2,1
Slowakische Republik	170	+47,8	712	+37,2	1,1	4,2
Slowenien	73	+151,7	218	+230,3	0,3	3,0
Spanien	621	+22,7	1 335	+25,7	2,1	2,1
Tschechische Republik	448	+17,9	923	+44,9	1,5	2,1
Ungarn	257	+14,2	659	-7,6	1,0	2,6
Vereinigtes Königreich	2 233	+18,0	3 860	+25,7	6,1	1,7
Zypern	22	+120,0	55	-5,2	0,1	2,5
Island	15	-28,6	44	-10,2	0,1	2,9
Norwegen	136	-1,4	278	-18,2	0,4	2,0
Russland	489	+15,3	1 180	+28,5	1,9	2,4
Schweiz	1 139	+3,8	2 348	+9,6	3,7	2,1
Türkei	331	+134,8	587	+93,1	0,9	1,8
Ukraine	148	+94,7	447	+194,1	0,7	3,0
sonstige europäische Länder	448	+132,1	1 267	+165,1	2,0	2,8
Afrika	817	+100,7	2 188	+54,7	3,5	2,7
Republik Südafrika	125	+95,3	308	+90,1	0,5	2,5
sonstige afrikanische Länder	692	+101,7	1 880	+50,2	3,0	2,7
Asien	4 475	+71,3	13 767	+108,7	21,8	3,1
Arabische Golfstaaten	542	+3,6	1 629	+35,3	2,6	3,0
Volksrepublik China und Hongkong	1 731	+109,8	5 956	+195,1	9,4	3,4
Indien	488	+97,6	1 461	+63,8	2,3	3,0
Israel	118	+103,4	307	+138,0	0,5	2,6
Japan	354	+20,0	985	+58,6	1,6	2,8
Südkorea	272	+60,0	437	+74,8	0,7	1,6
Taiwan	84	+68,0	161	+56,3	0,3	1,9
sonstige asiatische Länder	886	+99,1	2 831	+105,3	4,5	3,2
Amerika	3 024	+37,0	6 549	+40,0	10,4	2,2
Kanada	312	+78,3	646	+49,9	1,0	2,1
USA	2 004	+16,1	4 035	+12,9	6,4	2,0
sonstige nordamerikanische Länder	14	+7,7	40	+185,7	0,1	2,9
Mittelamerika und Karibik	173	+96,6	454	+125,9	0,7	2,6
Brasilien	222	+161,2	594	+271,3	0,9	2,7
sonstige südamerikanische Länder	299	+149,2	780	+160,9	1,2	2,6
Australien	177	+25,5	355	+8,2	0,6	2,0
Neuseeland und Ozeanien	26	-7,1	57	+23,9	0,1	2,2
Ohne Angabe	877	+15,7	1 828	+39,9	2,9	2,1

Anmerkungen Seite 31

Noch: 2.4 Leistung der Beherbergungsstätten nach Reisegebieten und Herkunftsländern

Oktober 2019

Reisegebiet Herkunftsland (ständiger Wohnsitz)	Ankünfte		Übernachtungen			Mittlere Aufenthalts- dauer ³⁾
	aller Gäste	Verän- derung ¹⁾	aller Gäste	Verän- derung ¹⁾	Anteil ²⁾	
Köln und Rhein-Erft-Kreis	379 811	+0,8	725 509	+4,9	100	1,9
Bundesrepublik Deutschland	248 770	-6,8	460 349	-4,9	63,5	1,9
Ausland	131 041	+19,4	265 160	+27,8	36,5	2,0
Europa	78 738	+5,3	156 057	+13,6	58,9	2,0
EU-Länder	64 768	+3,1	126 624	+10,3	47,8	2,0
Belgien	7 415	+8,2	10 953	+7,6	4,1	1,5
Bulgarien	438	+24,1	1 259	+45,0	0,5	2,9
Dänemark	1 333	-6,4	2 518	-5,7	0,9	1,9
Estland	136	+37,4	271	+36,2	0,1	2,0
Finnland	684	-20,6	1 424	-19,3	0,5	2,1
Frankreich	5 749	+5,6	10 410	+15,2	3,9	1,8
Griechenland	1 044	+131,5	2 836	+194,2	1,1	2,7
Republik Irland	851	+30,5	1 737	+38,6	0,7	2,0
Italien	6 489	+15,2	14 788	+16,9	5,6	2,3
Kroatien	365	+46,0	961	+113,6	0,4	2,6
Lettland	183	+3,4	508	+86,1	0,2	2,8
Litauen	399	+54,1	886	+57,7	0,3	2,2
Luxemburg	1 733	-28,4	2 511	-25,6	0,9	1,4
Malta	113	+50,7	295	+52,1	0,1	2,6
Niederlande	11 894	+0,1	19 877	+4,2	7,5	1,7
Österreich	3 681	+1,5	7 396	+15,4	2,8	2,0
Polen	2 735	-8,0	7 914	+1,8	3,0	2,9
Portugal	896	-10,0	2 224	+34,8	0,8	2,5
Rumänien	949	+4,1	2 316	-1,4	0,9	2,4
Schweden	1 160	-18,4	2 233	-20,4	0,8	1,9
Slowakische Republik	301	+30,9	771	+68,0	0,3	2,6
Slowenien	453	+100,4	823	+5,9	0,3	1,8
Spanien	4 751	+16,9	10 425	+25,2	3,9	2,2
Tschechische Republik	852	-8,1	1 634	-8,8	0,6	1,9
Ungarn	737	-3,9	2 019	+29,6	0,8	2,7
Vereinigtes Königreich	9 268	-5,1	17 180	-0,3	6,5	1,9
Zypern	159	+63,9	455	+150,0	0,2	2,9
Island	202	+50,7	336	+4,7	0,1	1,7
Norwegen	723	+39,3	1 073	+5,9	0,4	1,5
Russland	2 624	+4,7	6 125	+25,0	2,3	2,3
Schweiz	4 991	-14,7	9 381	-8,7	3,5	1,9
Türkei	2 763	+104,4	6 090	+122,5	2,3	2,2
Ukraine	881	+29,2	1 852	+50,7	0,7	2,1
sonstige europäische Länder	1 786	+107,0	4 576	+114,9	1,7	2,6
Afrika	1 945	+106,9	5 749	+143,8	2,2	3,0
Republik Südafrika	361	+30,8	1 118	+105,1	0,4	3,1
sonstige afrikanische Länder	1 584	+138,6	4 631	+155,4	1,7	2,9
Asien	17 942	+34,2	41 776	+37,5	15,8	2,3
Arabische Golfstaaten	1 633	+54,9	4 377	+47,0	1,7	2,7
Volksrepublik China und Hongkong	5 358	+4,2	11 243	+2,1	4,2	2,1
Indien	1 215	+22,5	3 811	+84,7	1,4	3,1
Israel	740	+48,6	1 644	+52,4	0,6	2,2
Japan	2 772	+50,7	5 275	+39,7	2,0	1,9
Südkorea	715	+22,4	1 512	+10,8	0,6	2,1
Taiwan	1 118	+20,5	2 186	+3,9	0,8	2,0
sonstige asiatische Länder	4 391	+88,5	11 728	+95,3	4,4	2,7
Amerika	19 689	+46,9	38 880	+56,7	14,7	2,0
Kanada	1 697	+55,3	3 000	+37,4	1,1	1,8
USA	13 501	+36,2	23 944	+36,3	9,0	1,8
sonstige nordamerikanische Länder	145	+123,1	385	+223,5	0,1	2,7
Mittelamerika und Karibik	846	+23,7	2 037	+56,1	0,8	2,4
Brasilien	1 817	+82,6	4 803	+113,0	1,8	2,6
sonstige südamerikanische Länder	1 683	+156,9	4 711	+239,4	1,8	2,8
Australien	975	-7,8	2 118	-10,6	0,8	2,2
Neuseeland und Ozeanien	282	+8,9	622	+27,7	0,2	2,2
Ohne Angabe	11 470	+92,0	19 958	+105,6	7,5	1,7

Anmerkungen Seite 31

Noch: 2.4 Leistung der Beherbergungsstätten nach Reisegebieten und Herkunftsländern

Oktober 2019

Reisegebiet Herkunftsland (ständiger Wohnsitz)	Ankünfte		Übernachtungen			Mittlere Aufenthalts- dauer ³⁾
	aller Gäste	Verän- derung ¹⁾	aller Gäste	Verän- derung ¹⁾	Anteil ²⁾	
Düsseldorf und Kreis Mettmann	302 188	-4,6	551 939	+3,8	100	1,8
Bundesrepublik Deutschland	182 634	-8,3	308 828	-2,0	56,0	1,7
Ausland	119 554	+1,6	243 111	+12,2	44,0	2,0
Europa	73 581	-4,7	141 386	+3,8	58,2	1,9
EU-Länder	59 806	-5,0	113 858	+3,5	46,8	1,9
Belgien	4 014	-3,0	6 329	+5,0	2,6	1,6
Bulgarien	431	+0,9	795	+3,7	0,3	1,8
Dänemark	1 237	-3,7	2 044	-7,8	0,8	1,7
Estland	207	-4,6	357	-15,4	0,1	1,7
Finnland	1 162	+5,3	2 170	+0,5	0,9	1,9
Frankreich	5 004	-9,4	9 148	-1,0	3,8	1,8
Griechenland	1 352	+35,1	3 443	+68,1	1,4	2,5
Republik Irland	644	+2,9	1 168	+3,6	0,5	1,8
Italien	8 014	+25,3	18 447	+42,7	7,6	2,3
Kroatien	245	-25,8	492	-11,7	0,2	2,0
Lettland	178	+31,9	352	+53,0	0,1	2,0
Litauen	309	+28,2	560	-2,1	0,2	1,8
Luxemburg	960	-4,2	1 435	+3,5	0,6	1,5
Malta	70	-4,1	190	+7,3	0,1	2,7
Niederlande	8 456	-20,5	13 454	-16,9	5,5	1,6
Österreich	3 786	-18,1	8 702	+1,0	3,6	2,3
Polen	3 347	+19,7	7 015	+20,8	2,9	2,1
Portugal	790	-7,8	1 692	+5,6	0,7	2,1
Rumänien	1 091	+15,0	2 161	+23,4	0,9	2,0
Schweden	1 521	-9,7	2 499	-9,8	1,0	1,6
Slowakische Republik	405	-7,7	648	+1,3	0,3	1,6
Slowenien	358	+5,6	629	+11,7	0,3	1,8
Spanien	5 239	-5,6	10 384	+2,9	4,3	2,0
Tschechische Republik	913	-10,0	1 959	-1,0	0,8	2,1
Ungarn	677	+5,6	1 231	+5,6	0,5	1,8
Vereinigtes Königreich	9 281	-13,9	16 256	-12,6	6,7	1,8
Zypern	115	-23,3	298	-10,8	0,1	2,6
Island	103	-26,4	216	-19,4	0,1	2,1
Norwegen	751	-13,6	1 238	-22,6	0,5	1,6
Russland	3 690	-11,4	7 751	-9,9	3,2	2,1
Schweiz	4 096	-10,9	7 566	-	3,1	1,8
Türkei	2 826	+13,0	5 981	+32,6	2,5	2,1
Ukraine	1 046	+44,1	2 164	+55,5	0,9	2,1
sonstige europäische Länder	1 263	+4,3	2 612	+10,9	1,1	2,1
Afrika	1 977	+69,4	5 346	+96,1	2,2	2,7
Republik Südafrika	377	+120,5	1 086	+180,6	0,4	2,9
sonstige afrikanische Länder	1 600	+60,6	4 260	+82,1	1,8	2,7
Asien	21 032	+3,7	47 229	+17,8	19,4	2,2
Arabische Golfstaaten	4 229	+1,2	7 894	+2,7	3,2	1,9
Volksrepublik China und Hongkong	4 667	-14,5	9 879	-12,9	4,1	2,1
Indien	1 744	-4,2	4 536	+45,2	1,9	2,6
Israel	663	+8,9	1 604	+7,9	0,7	2,4
Japan	4 772	+8,6	10 941	+23,4	4,5	2,3
Südkorea	691	+32,1	1 604	+60,9	0,7	2,3
Taiwan	451	+14,8	1 790	+100,7	0,7	4,0
sonstige asiatische Länder	3 815	+31,0	8 981	+57,8	3,7	2,4
Amerika	12 089	+16,3	27 700	+27,0	11,4	2,3
Kanada	1 133	+29,2	2 536	+21,0	1,0	2,2
USA	7 770	+0,4	16 129	+5,6	6,6	2,1
sonstige nordamerikanische Länder	132	+325,8	348	+262,5	0,1	2,6
Mittelamerika und Karibik	647	+6,9	1 671	+20,5	0,7	2,6
Brasilien	1 317	+117,0	3 905	+179,9	1,6	3,0
sonstige südamerikanische Länder	1 090	+102,6	3 111	+100,5	1,3	2,9
Australien	675	-16,7	1 858	+16,0	0,8	2,8
Neuseeland und Ozeanien	190	+15,9	473	+39,9	0,2	2,5
Ohne Angabe	10 010	+30,5	19 119	+38,8	7,9	1,9

Anmerkungen Seite 31

Noch: 2.4 Leistung der Beherbergungsstätten nach Reisegebieten und Herkunftsländern

Oktober 2019

Reisegebiet Herkunftsland (ständiger Wohnsitz)	Ankünfte		Übernachtungen			Mittlere Aufenthalts- dauer ³⁾
	aller Gäste	Verän- derung ¹⁾	aller Gäste	Verän- derung ¹⁾	Anteil ²⁾	
Ruhrgebiet	348 307	+5,5	698 780	+8,0	100	2,0
Bundesrepublik Deutschland	285 539	+4,4	566 031	+5,6	81,0	2,0
Ausland	62 768	+10,8	132 749	+19,4	19,0	2,1
Europa	49 003	+7,2	96 783	+12,3	72,9	2,0
EU-Länder	41 097	+5,2	80 419	+9,2	60,6	2,0
Belgien	3 347	+5,7	5 578	+14,9	4,2	1,7
Bulgarien	522	+3,8	1 110	+20,8	0,8	2,1
Dänemark	1 623	+10,3	3 463	+19,0	2,6	2,1
Estland	51	-20,3	102	-1,0	0,1	2,0
Finnland	409	-6,4	840	+0,4	0,6	2,1
Frankreich	3 359	+1,1	6 652	+8,4	5,0	2,0
Griechenland	355	+2,9	770	+11,1	0,6	2,2
Republik Irland	299	+11,2	675	+29,3	0,5	2,3
Italien	2 615	+37,3	6 314	+61,1	4,8	2,4
Kroatien	223	-2,6	564	+11,9	0,4	2,5
Lettland	90	+5,9	142	-7,8	0,1	1,6
Litauen	264	+23,9	524	+35,8	0,4	2,0
Luxemburg	780	+19,1	1 126	+2,6	0,8	1,4
Malta	14	-63,2	26	-68,7	-	1,9
Niederlande	9 784	-4,3	15 186	-7,4	11,4	1,6
Österreich	3 019	+4,2	6 107	+10,0	4,6	2,0
Polen	3 349	+25,3	8 426	+27,2	6,3	2,5
Portugal	288	-4,6	657	+34,4	0,5	2,3
Rumänien	1 105	-12,2	2 391	-12,0	1,8	2,2
Schweden	1 289	+21,0	2 333	+8,2	1,8	1,8
Slowakische Republik	265	-2,6	687	-23,5	0,5	2,6
Slowenien	169	-17,2	656	+30,2	0,5	3,9
Spanien	1 407	-1,2	2 853	-8,3	2,1	2,0
Tschechische Republik	849	+14,3	1 848	+30,1	1,4	2,2
Ungarn	756	+60,9	1 486	+60,3	1,1	2,0
Vereinigtes Königreich	4 829	+0,3	9 807	+1,4	7,4	2,0
Zypern	37	+37,0	96	+52,4	0,1	2,6
Island	54	+10,2	190	+22,6	0,1	3,5
Norwegen	400	-19,7	801	-24,5	0,6	2,0
Russland	1 216	+48,7	2 775	+55,6	2,1	2,3
Schweiz	3 238	+7,1	5 858	+7,4	4,4	1,8
Türkei	1 030	+46,5	2 685	+116,4	2,0	2,6
Ukraine	812	+33,1	1 493	+35,4	1,1	1,8
sonstige europäische Länder	1 156	+23,0	2 562	+48,3	1,9	2,2
Afrika	562	+37,4	1 362	+36,3	1,0	2,4
Republik Südafrika	88	-25,4	211	-31,7	0,2	2,4
sonstige afrikanische Länder	474	+62,9	1 151	+66,8	0,9	2,4
Asien	5 956	+77,7	18 736	+111,6	14,1	3,1
Arabische Golfstaaten	360	+44,6	882	+5,0	0,7	2,5
Volksrepublik China und Hongkong	2 193	+129,2	7 872	+189,9	5,9	3,6
Indien	1 064	+146,3	4 334	+197,5	3,3	4,1
Israel	202	-4,3	467	+23,2	0,4	2,3
Japan	638	+8,7	1 511	+13,8	1,1	2,4
Südkorea	288	+44,7	797	+67,1	0,6	2,8
Taiwan	192	+52,4	530	+49,7	0,4	2,8
sonstige asiatische Länder	1 019	+72,4	2 343	+79,5	1,8	2,3
Amerika	4 310	+29,8	10 610	+29,7	8,0	2,5
Kanada	425	+21,1	1 143	+18,3	0,9	2,7
USA	3 071	+25,1	7 243	+19,7	5,5	2,4
sonstige nordamerikanische Länder	62	+129,6	106	+100,0	0,1	1,7
Mittelamerika und Karibik	168	+26,3	421	+55,9	0,3	2,5
Brasilien	240	+52,9	736	+90,7	0,6	3,1
sonstige südamerikanische Länder	344	+72,9	961	+109,8	0,7	2,8
Australien	206	-37,4	549	-5,0	0,4	2,7
Neuseeland und Ozeanien	62	+5,1	187	+12,0	0,1	3,0
Ohne Angabe	2 669	-22,8	4 522	-27,8	3,4	1,7

Anmerkungen Seite 31

Noch: 2.4 Leistung der Beherbergungsstätten nach Reisegebieten und Herkunftsländern

Oktober 2019

Reisegebiet Herkunftsland (ständiger Wohnsitz)	Ankünfte		Übernachtungen			Mittlere Aufenthalts- dauer ³⁾
	aller Gäste	Verän- derung ¹⁾	aller Gäste	Verän- derung ¹⁾	Anteil ²⁾	
Bergisches Städtedreieck	39 518	+16,4	88 440	+13,2	100	2,2
Bundesrepublik Deutschland	31 730	+10,5	71 759	+4,1	81,1	2,3
Ausland	7 788	+49,3	16 681	+82,2	18,9	2,1
Europa	5 851	+55,9	11 713	+78,6	70,2	2,0
EU-Länder	4 953	+60,7	9 855	+87,9	59,1	2,0
Belgien	270	+44,4	514	+77,9	3,1	1,9
Bulgarien	54	+63,6	114	+65,2	0,7	2,1
Dänemark	202	+11,6	267	-12,2	1,6	1,3
Estland	3	-72,7	7	-58,8	-	2,3
Finnland	31	-22,5	52	+2,0	0,3	1,7
Frankreich	497	+72,0	894	+104,1	5,4	1,8
Griechenland	96	+57,4	285	+143,6	1,7	3,0
Republik Irland	49	+113,0	98	+139,0	0,6	2,0
Italien	484	+110,4	1 126	+165,6	6,8	2,3
Kroatien	47	+193,8	120	+287,1	0,7	2,6
Lettland	22	+29,4	49	+104,2	0,3	2,2
Litauen	94	+308,7	179	+326,2	1,1	1,9
Luxemburg	41	-32,8	72	-40,5	0,4	1,8
Malta	12	+300,0	12	-	0,1	1,0
Niederlande	671	+22,9	1 113	+27,3	6,7	1,7
Österreich	226	-1,7	421	-	2,5	1,9
Polen	580	+78,5	1 163	+90,3	7,0	2,0
Portugal	88	+166,7	142	+215,6	0,9	1,6
Rumänien	94	+213,3	216	+148,3	1,3	2,3
Schweden	225	+75,8	290	+79,0	1,7	1,3
Slowakische Republik	75	+158,6	197	+245,6	1,2	2,6
Slowenien	38	+280,0	70	+400,0	0,4	1,8
Spanien	355	+238,1	539	+166,8	3,2	1,5
Tschechische Republik	182	-1,1	459	+54,5	2,8	2,5
Ungarn	180	+260,0	794	x	4,8	4,4
Vereinigtes Königreich	333	+41,7	652	+56,4	3,9	2,0
Zypern	4	+100,0	10	-	0,1	2,5
Island	12	+300,0	14	+250,0	0,1	1,2
Norwegen	38	+216,7	59	+391,7	0,4	1,6
Russland	141	+206,5	341	+244,4	2,0	2,4
Schweiz	304	-12,1	562	-28,5	3,4	1,8
Türkei	188	+79,0	441	+159,4	2,6	2,3
Ukraine	87	+335,0	161	+312,8	1,0	1,9
sonstige europäische Länder	128	-7,9	280	+37,3	1,7	2,2
Afrika	81	+52,8	218	+179,5	1,3	2,7
Republik Südafrika	17	+70,0	35	+150,0	0,2	2,1
sonstige afrikanische Länder	64	+48,8	183	+185,9	1,1	2,9
Asien	692	+177,9	2 405	+439,2	14,4	3,5
Arabische Golfstaaten	38	x	62	x	0,4	1,6
Volksrepublik China und Hongkong	224	+72,3	1 028	+358,9	6,2	4,6
Indien	87	+295,5	274	x	1,6	3,1
Israel	86	x	214	x	1,3	2,5
Japan	79	+243,5	266	+478,3	1,6	3,4
Südkorea	19	+280,0	33	+200,0	0,2	1,7
Taiwan	13	-55,2	16	-56,8	0,1	1,2
sonstige asiatische Länder	146	+403,4	512	x	3,1	3,5
Amerika	644	+138,5	1 302	+98,8	7,8	2,0
Kanada	54	+157,1	111	+246,9	0,7	2,1
USA	412	+169,3	743	+67,0	4,5	1,8
sonstige nordamerikanische Länder	-	-	-	-	-	-
Mittelamerika und Karibik	33	-25,0	65	+12,1	0,4	2,0
Brasilien	52	+67,7	156	+85,7	0,9	3,0
sonstige südamerikanische Länder	93	x	227	x	1,4	2,4
Australien	51	+200,0	80	+150,0	0,5	1,6
Neuseeland und Ozeanien	4	-20,0	9	+28,6	0,1	2,3
Ohne Angabe	465	-46,5	954	-30,8	5,7	2,1

Anmerkungen Seite 31

Noch: 2.4 Leistung der Beherbergungsstätten nach Reisegebieten und Herkunftsländern

Oktober 2019

Reisegebiet Herkunftsland (ständiger Wohnsitz)	Ankünfte		Übernachtungen			Mittlere Aufenthalts- dauer ³⁾
	aller Gäste	Verän- derung ¹⁾	aller Gäste	Verän- derung ¹⁾	Anteil ²⁾	
Nordrhein-Westfalen	2 177 535	+2,2	4 977 889	+5,1	100	2,3
Bundesrepublik Deutschland	1 669 957	-0,1	3 881 113	+2,1	78,0	2,3
Ausland	507 578	+10,9	1 096 776	+17,4	22,0	2,2
Europa	351 161	+4,9	749 730	+10,1	68,4	2,1
EU-Länder	300 421	+4,0	642 783	+8,6	58,6	2,1
Belgien	30 596	+5,4	57 889	+7,6	5,3	1,9
Bulgarien	2 132	+6,2	5 622	+16,9	0,5	2,6
Dänemark	7 573	+2,8	14 252	+6,2	1,3	1,9
Estland	654	+3,2	1 131	-7,9	0,1	1,7
Finnland	3 162	-7,2	6 381	-0,6	0,6	2,0
Frankreich	23 075	+5,1	42 185	+10,9	3,8	1,8
Griechenland	3 773	+58,0	9 930	+102,7	0,9	2,6
Republik Irland	2 410	+11,3	4 728	+15,7	0,4	2,0
Italien	24 015	+26,4	55 241	+37,1	5,0	2,3
Kroatien	1 324	+10,2	4 312	+14,9	0,4	3,3
Lettland	722	+5,2	1 623	+20,5	0,1	2,2
Litauen	1 634	+42,1	3 493	+28,4	0,3	2,1
Luxemburg	4 889	-5,9	7 760	-4,4	0,7	1,6
Malta	277	+17,9	687	+26,3	0,1	2,5
Niederlande	86 399	-1,4	191 989	+0,9	17,5	2,2
Österreich	16 018	-2,0	33 774	+5,9	3,1	2,1
Polen	17 067	+17,3	46 688	+16,4	4,3	2,7
Portugal	2 811	-1,9	7 183	+29,6	0,7	2,6
Rumänien	4 699	+2,4	12 883	-5,6	1,2	2,7
Schweden	6 115	-6,2	10 716	-6,7	1,0	1,8
Slowakische Republik	1 779	+14,2	4 916	+17,5	0,4	2,8
Slowenien	1 451	+24,8	3 786	+17,8	0,3	2,6
Spanien	15 392	+8,9	31 286	+12,7	2,9	2,0
Tschechische Republik	5 068	-0,5	12 052	+14,1	1,1	2,4
Ungarn	3 532	+23,3	9 493	+37,4	0,9	2,7
Vereinigtes Königreich	33 460	-3,7	61 672	-0,8	5,6	1,8
Zypern	394	+10,4	1 111	+28,1	0,1	2,8
Island	488	+23,5	1 062	+22,2	0,1	2,2
Norwegen	2 721	-0,7	4 633	-10,5	0,4	1,7
Russland	9 951	+4,6	22 336	+11,5	2,0	2,2
Schweiz	18 292	-5,0	34 623	+0,2	3,2	1,9
Türkei	8 725	+46,5	19 735	+73,6	1,8	2,3
Ukraine	3 795	+36,6	7 888	+46,3	0,7	2,1
sonstige europäische Länder	6 768	+27,4	16 670	+41,4	1,5	2,5
Afrika	6 288	+72,3	17 782	+89,6	1,6	2,8
Republik Südafrika	1 205	+30,4	3 608	+82,5	0,3	3,0
sonstige afrikanische Länder	5 083	+86,5	14 174	+91,5	1,3	2,8
Asien	60 089	+26,3	149 794	+38,5	13,7	2,5
Arabische Golfstaaten	7 596	+14,2	17 575	+14,5	1,6	2,3
Volksrepublik China und Hongkong	17 360	+13,7	43 836	+26,9	4,0	2,5
Indien	6 141	+43,7	19 180	+81,6	1,7	3,1
Israel	2 199	+32,9	5 164	+39,2	0,5	2,3
Japan	10 086	+23,4	22 044	+28,0	2,0	2,2
Südkorea	2 389	+19,2	5 298	+24,7	0,5	2,2
Taiwan	2 233	+18,8	5 591	+31,8	0,5	2,5
sonstige asiatische Länder	12 085	+57,3	31 106	+69,9	2,8	2,6
Amerika	46 517	+28,5	100 993	+36,2	9,2	2,2
Kanada	4 202	+37,1	8 822	+28,8	0,8	2,1
USA	31 608	+17,8	62 936	+19,2	5,7	2,0
sonstige nordamerikanische Länder	379	+52,2	950	+89,6	0,1	2,5
Mittelamerika und Karibik	2 231	+16,9	5 729	+43,3	0,5	2,6
Brasilien	4 214	+94,4	11 714	+125,7	1,1	2,8
sonstige südamerikanische Länder	3 883	+97,9	10 842	+124,5	1,0	2,8
Australien	2 517	-8,5	5 902	+2,2	0,5	2,3
Neuseeland und Ozeanien	631	+6,9	1 527	+26,3	0,1	2,4
Ohne Angabe	40 375	+25,8	71 048	+30,3	6,5	1,8

Anmerkungen Seite 31

3.1 Leistung der Beherbergungsstätten nach Verwaltungsbezirken

Januar bis Oktober 2019

Amtliche Schlüsselnummer	Verwaltungsbezirk	Ankünfte				Übernachtungen	
		aller Gäste	Veränderung ¹⁾	ausländischer Gäste	Veränderung ¹⁾	aller Gäste	Veränderung ¹⁾
	Kreisfreie Städte						
111 000	Düsseldorf	2 502 937	-0,9	901 131	-2,2	4 126 894	+0,3
112 000	Duisburg	247 717	+4,2	46 686	+0,9	480 540	+1,3
113 000	Essen	686 220	+3,5	134 483	+2,7	1 375 433	+4,3
114 000	Krefeld	126 502	+0,9	31 469	+3,5	214 192	+3,0
116 000	Mönchengladbach	172 804	+6,1	39 110	+17,9	287 808	+2,3
117 000	Mülheim an der Ruhr	85 400	-0,7	12 944	+5,3	163 444	+2,8
119 000	Oberhausen	209 522	+9,7	36 892	+11,0	444 968	+14,0
120 000	Remscheid	59 729	+4,6	10 795	-9,7	98 859	+2,1
122 000	Solingen	41 186	-8,6	6 481	+20,2	79 019	-6,5
124 000	Wuppertal	223 438	+11,3	37 521	+27,8	545 413	+9,0
154 000	Kreis Kleve	390 203	+1,0	86 689	+1,2	825 904	+1,3
154 004	Bedburg-Hau	5 535	+5,9	1 263	-1,0	12 228	+6,4
154 008	Emmerich am Rhein, Stadt	22 874	+49,2	5 350	+43,9	43 718	+26,4
154 012	Geldern, Stadt	28 099	-7,4	2 732	+4,1	98 660	+0,3
154 016	Goch, Stadt	40 085	+5,8	7 333	-2,0	88 524	+3,9
154 020	Issum	3 104	+0,3	773	+15,4	7 969	+11,9
154 024	Kalkar, Stadt	76 849	-1,3	25 828	+4,7	154 176	-3,0
154 028	Kerken	6 843	-11,3	929	-8,3	12 092	-19,2
154 032	Kevelaer, Stadt	43 182	-1,2	7 603	-6,7	85 403	-1,9
154 036	Kleve, Stadt	47 724	-0,6	7 971	-14,2	88 396	-1,7
154 040	Kranenburg	17 762	+1,4	3 244	-2,8	44 626	+4,5
154 044	Rees, Stadt	23 576	+0,7	3 358	-2,8	44 918	+0,5
154 048	Rheurdt	5 702	+10,8	142	-34,0	13 122	-0,5
154 052	Straelen, Stadt	15 378	-3,1	2 105	+16,8	30 962	+9,5
154 056	Uedem	11 696	-9,2	140	+53,8	32 147	-4,6
154 060	Wachtendonk	7 405	-12,5	674	-28,9	21 351	+15,2
154 064	Weeze	34 389	+1,6	17 244	+2,1	47 612	+1,7
158 000	Kreis Mettmann	474 617	+5,7	108 990	+9,4	863 530	+10,5
158 004	Erkrath, Stadt	13 298	-3,0	1 691	-16,8	25 816	+2,2
158 008	Haan, Stadt	23 389	-1,9	3 907	-5,0	44 737	+0,8
158 012	Heiligenhaus, Stadt
158 016	Hilden, Stadt	51 297	+5,4	9 519	+9,2	121 170	+8,6
158 020	Langenfeld (Rhld.), Stadt	24 927	+8,6	3 227	+11,8	54 321	+30,4
158 024	Mettmann, Stadt	78 226	+13,0	22 015	+17,6	138 800	+18,2
158 026	Monheim am Rhein, Stadt	50 897	+22,1	14 624	+7,0	83 410	+24,8
158 028	Ratingen, Stadt	186 220	+0,5	46 978	+8,1	313 806	+6,5
158 032	Velbert, Stadt	34 859	+3,8	4 696	+13,6	59 994	+0,8
158 036	Wülfrath, Stadt
162 000	Rhein-Kreis Neuss	359 703	+1,5	85 413	-	837 326	+6,6
162 004	Dormagen, Stadt	28 033	-3,1	6 027	-11,5	102 178	+4,5
162 008	Grevenbroich, Stadt	26 257	+24,5	3 248	+19,0	62 212	+18,6
162 012	Jüchen, Stadt	4 761	+31,6	1 686	+1,0	8 172	+22,8
162 016	Kaarst, Stadt	39 549	+0,1	8 436	+6,7	61 776	+4,7
162 020	Korschenbroich, Stadt	7 035	+2,6	937	+98,5	78 851	+0,5
162 022	Meerbusch, Stadt	32 684	+2,8	5 580	+9,5	159 780	+1,1
162 024	Neuss, Stadt	219 756	-0,5	59 016	-2,0	360 062	+9,4
162 028	Rommerskirchen	1 628	-12,5	483	+4,3	4 295	+7,2
166 000	Kreis Viersen	153 982	+2,5	22 351	+12,9	313 460	+2,2
166 004	Brüggen	15 498	-8,7	2 067	-16,7	35 102	-6,1
166 008	Grefrath	7 173	-4,4	828	+3,6	17 151	-6,4
166 012	Kempfen, Stadt	10 511	+6,7	1 023	-10,4	29 988	+1,8
166 016	Nettetal, Stadt	57 742	+7,9	9 111	+50,0	109 962	+3,3
166 020	Niederkrüchten	9 513	-3,0	1 537	-2,3	21 489	+0,6
166 024	Schwalmtal
166 028	Tönisvorst, Stadt
166 032	Viersen, Stadt	13 553	+4,5	1 040	+6,9	22 888	+0,7
166 036	Willich, Stadt	33 340	-2,0	5 631	-6,4	66 928	+6,0
170 000	Kreis Wesel	381 122	+1,4	53 394	+0,3	739 015	+2,8
170 004	Alpen	6 422	+41,8	1 102	+126,3	14 018	+66,0
170 008	Dinslaken, Stadt	20 968	-3,1	3 457	-12,6	41 264	-5,7
170 012	Hamminkeln, Stadt	21 784	+11,3	1 355	+8,9	75 918	+11,4
170 016	Hünxe	5 836	-2,9	1 250	-5,4	10 962	-2,9
170 020	Kamp-Lintfort, Stadt	24 488	+4,3	1 885	+32,7	41 167	+9,4

1) Veränderung gegenüber dem Vorjahreszeitraum in % - 2) mittlere Aufenthaltsdauer (in Tagen) = Übernachtungen / Ankünfte - 3) mittlere Auslastung der angebotenen-Betten = (Übernachtungen / angebotene Bettentage) * 100

Noch: 3.1 Leistung der Beherbergungsstätten nach Verwaltungsbezirken

Januar bis Oktober 2019

Amtliche Schlüsselnummer	Verwaltungsbezirk	Übernachtungen		Mittlere Aufenthaltsdauer ²⁾		Mittlere Auslastung der angebotenen Betten ³⁾
		ausländischer Gäste	Veränderung ¹⁾	aller Gäste	ausländischer Gäste	
	Kreisfreie Städte					
111 000	Düsseldorf	1 627 720	–	1,6	1,8	47,7
112 000	Duisburg	84 190	+1,2	1,9	1,8	42,4
113 000	Essen	269 660	+6,7	2,0	2,0	43,5
114 000	Krefeld	54 932	+8,7	1,7	1,7	39,6
116 000	Mönchengladbach	65 216	+5,5	1,7	1,7	41,7
117 000	Mülheim an der Ruhr	30 643	+8,8	1,9	2,4	28,9
119 000	Oberhausen	80 390	+31,7	2,1	2,2	49,0
120 000	Remscheid	17 651	–14,7	1,7	1,6	36,7
122 000	Solingen	15 396	+25,6	1,9	2,4	29,2
124 000	Wuppertal	74 646	+35,2	2,4	2,0	44,9
154 000	Kreis Kleve	164 238	+1,6	2,1	1,9	38,1
154 004	Bedburg-Hau	5 095	+8,5	2,2	4,0	41,9
154 008	Emmerich am Rhein, Stadt	12 172	+24,0	1,9	2,3	35,9
154 012	Geldern, Stadt	6 385	+3,8	3,5	2,3	49,8
154 016	Goch, Stadt	17 236	+7,8	2,2	2,4	40,1
154 020	Issum	1 732	+17,8	2,6	2,2	20,1
154 024	Kalkar, Stadt	44 540	–1,8	2,0	1,7	31,5
154 028	Kerken	1 719	–8,1	1,8	1,9	25,5
154 032	Kevelaer, Stadt	17 711	–7,6	2,0	2,3	34,3
154 036	Kleve, Stadt	15 607	–12,9	1,9	2,0	37,4
154 040	Kranenburg	7 245	–0,9	2,5	2,2	46,1
154 044	Rees, Stadt	5 967	–7,7	1,9	1,8	44,2
154 048	Rheurdt	701	–23,5	2,3	4,9	33,6
154 052	Straelen, Stadt	7 230	+87,6	2,0	3,4	40,5
154 056	Uedem	148	+62,6	2,7	1,1	56,2
154 060	Wachtendonk	1 019	–27,9	2,9	1,5	22,8
154 064	Weeze	19 731	+2,9	1,4	1,1	38,5
158 000	Kreis Mettmann	207 894	+14,7	1,8	1,9	38,4
158 004	Erkrath, Stadt	4 053	–4,8	1,9	2,4	35,2
158 008	Haan, Stadt	8 063	–8,9	1,9	2,1	32,8
158 012	Heiligenhaus, Stadt
158 016	Hilden, Stadt	22 593	+5,4	2,4	2,4	36,5
158 020	Langenfeld (Rhld.), Stadt	7 152	+20,2	2,2	2,2	39,4
158 024	Mettmann, Stadt	44 118	+28,3	1,8	2,0	43,6
158 026	Monheim am Rhein, Stadt	25 202	+19,3	1,6	1,7	35,4
158 028	Ratingen, Stadt	81 466	+16,9	1,7	1,7	41,0
158 032	Velbert, Stadt	7 217	–17,4	1,7	1,5	35,5
158 036	Wülfrath, Stadt
162 000	Rhein-Kreis Neuss	164 585	+5,8	2,3	1,9	43,6
162 004	Dormagen, Stadt	15 707	+9,0	3,6	2,6	46,4
162 008	Grevenbroich, Stadt	6 845	–7,4	2,4	2,1	34,0
162 012	Jüchen, Stadt	2 544	–7,1	1,7	1,5	25,6
162 016	Kaarst, Stadt	17 417	+23,5	1,6	2,1	35,9
162 020	Korschenbroich, Stadt	2 064	+69,2	11,2	2,2	78,9
162 022	Meerbusch, Stadt	24 291	+5,1	4,9	4,4	54,2
162 024	Neuss, Stadt	94 449	+3,1	1,6	1,6	40,6
162 028	Rommerskirchen	1 268	+20,3	2,6	2,6	14,6
166 000	Kreis Viersen	45 852	+12,7	2,0	2,1	35,3
166 004	Brüggen	4 271	–17,2	2,3	2,1	27,2
166 008	Grefrath	1 475	–1,8	2,4	1,8	28,0
166 012	Kempfen, Stadt	3 544	–5,0	2,9	3,5	30,0
166 016	Nettetal, Stadt	13 470	+42,0	1,9	1,5	38,6
166 020	Niederkrüchten	3 893	+12,8	2,3	2,5	44,0
166 024	Schwalmtal
166 028	Tönisvorst, Stadt
166 032	Viersen, Stadt	1 885	+10,0	1,7	1,8	36,7
166 036	Willich, Stadt	15 580	+7,9	2,0	2,8	38,3
170 000	Kreis Wesel	111 369	–1,3	1,9	2,1	41,4
170 004	Alpen	3 034	+230,1	2,2	2,8	30,2
170 008	Dinslaken, Stadt	7 111	–21,9	2,0	2,1	35,2
170 012	Hamminkeln, Stadt	8 249	+10,4	3,5	6,1	60,9
170 016	Hünxe	1 714	+3,9	1,9	1,4	21,5
170 020	Kamp-Lintfort, Stadt	3 261	+27,6	1,7	1,7	35,1

Anmerkungen Seite 44

Noch: 3.1 Leistung der Beherbergungsstätten nach Verwaltungsbezirken

Januar bis Oktober 2019

Amtliche Schlüsselnummer	Verwaltungsbezirk	Ankünfte				Übernachtungen	
		aller Gäste	Veränderung ¹⁾	ausländischer Gäste	Veränderung ¹⁾	aller Gäste	Veränderung ¹⁾
	Noch: Kreis Wesel						
170 024	Moers, Stadt	60 599	+7,8	15 643	+14,4	102 233	+10,7
170 028	Neukirchen-Vluyn, Stadt	16 530	+11,6	2 118	+21,8	25 867	+1,6
170 032	Rheinberg, Stadt	8 289	-17,0	2 639	-18,6	15 909	-12,3
170 036	Schermbeck	32 224	-4,7	3 481	-13,7	57 563	-0,2
170 040	Sonsbeck	15 752	+29,5	798	-9,0	47 831	+18,6
170 044	Voerde (Niederrhein), Stadt	7 274	+4,0	665	-6,7	14 878	+3,3
170 048	Wesel, Stadt	97 622	+0,1	13 807	-3,9	165 621	-3,0
170 052	Xanten, Stadt	63 334	-8,6	5 194	-15,7	125 784	-3,8
100 000	Reg.-Bez. Düsseldorf	6 115 082	+1,7	1 614 349	+1,0	11 395 805	+3,3
	Kreisfreie Städte						
314 000	Bonn	786 549	+11,0	149 536	+10,5	1 468 710	+9,8
315 000	Köln	3 136 890	+2,6	1 007 958	+4,5	5 421 407	+3,6
316 000	Leverkusen	107 369	-2,8	30 689	+5,4	203 472	-3,0
	Städteregion Aachen	679 568	+2,3	198 898	-2,9	1 406 311	+3,7
334 002	Aachen, kreisfreie Stadt	449 151	+3,2	140 812	-0,7	864 687	+3,7
334 004	Alsdorf, Stadt	5 828	+6,6	582	+5,1	12 482	+18,7
334 008	Baesweiler, Stadt	4 761	-9,7	742	-19,3	9 187	+1,9
334 012	Eschweiler, Stadt	16 438	-23,2	4 129	-50,4	30 621	-12,6
334 016	Herzogenrath, Stadt	7 895	+0,6	105	-40,7	13 701	-19,4
334 020	Monschau, Stadt	74 574	+3,0	25 092	+3,6	170 525	+11,9
334 024	Roetgen	9 483	+20,6	2 221	+27,5	17 778	+16,7
334 028	Simmerath	73 810	+5,5	18 548	-2,0	212 320	+5,2
334 032	Stolberg (Rhld.), Stadt	14 660	-18,7	2 669	-37,9	30 185	-23,2
334 036	Würselen, Stadt	22 968	+8,6	3 998	+4,7	44 825	+6,3
358 000	Kreis Düren	210 185	+11,8	53 750	+26,0	524 557	+6,2
358 004	Aldenhoven
358 008	Düren, Stadt	53 192	+33,2	11 358	+57,5	91 523	+30,9
358 012	Heimbach, Stadt	60 648	+21,3	28 743	+31,4	213 588	+0,8
358 016	Hürtgenwald	16 479	-10,5	3 654	+11,9	38 695	-4,9
358 020	Inden
358 024	Jülich, Stadt	31 631	-4,3	4 283	-5,4	67 113	+5,2
358 028	Kreuzau	5 254	-4,9	410	-8,5	12 739	+2,1
358 032	Langenwehe
358 036	Linnich, Stadt	2 582	+11,5	373	+4,8	3 973	-14,3
358 040	Merzenich
358 044	Nideggen, Stadt	29 749	+0,3	4 478	-3,8	73 162	-0,1
358 048	Niederzier	4 787	+41,7	180	+57,9	9 897	+88,4
358 052	Nörvenich
358 056	Titz
358 060	Vettweiß
362 000	Rhein-Erft-Kreis	425 572	-3,4	101 362	+0,7	1 150 193	-4,8
362 004	Bedburg, Stadt	13 092	-19,4	1 692	-36,3	22 586	-17,6
362 008	Bergheim, Stadt	13 469	-5,5	3 466	+0,1	58 736	-9,6
362 012	Brühl, Stadt	173 280	+2,0	51 069	+2,9	460 686	-2,9
362 016	Elsdorf, Stadt	2 262	-9,7	175	-60,3	6 185	-11,0
362 020	Erfstadt, Stadt	10 119	-47,6	78	-88,4	29 145	-23,1
362 024	Frechen, Stadt	59 564	+6,8	11 914	+6,9	100 512	+4,4
362 028	Hürth, Stadt	70 361	-8,2	19 892	+2,8	299 773	-5,2
362 032	Kerpen, Stadt	45 962	+7,6	7 496	-0,5	98 415	+2,9
362 036	Pulheim, Stadt	22 108	-20,2	2 984	-9,9	40 405	-20,6
362 040	Wesseling, Stadt	15 355	-0,5	2 596	+3,6	33 750	-9,2
366 000	Kreis Euskirchen	272 899	+6,9	40 631	+7,9	775 246	+4,6
366 004	Bad Münstereifel, Stadt	38 019	+3,4	3 130	-8,7	83 849	+10,8
366 008	Blankenheim	45 681	+4,1	4 137	+16,6	128 061	+9,2
366 012	Dahlem	30 032	+8,1	13 554	+8,3	121 040	-1,4
366 016	Euskirchen, Stadt	36 795	+6,2	5 711	+49,5	64 069	+4,1
366 020	Hellenthal	20 670	+0,1	4 191	+4,4	48 609	-5,6
366 024	Kall	26 453	+11,0	1 026	+9,9	57 961	+4,2
366 028	Mechemich, Stadt
366 032	Nettersheim	17 891	+4,7	51	-57,1	112 088	-1,5
366 036	Schleiden, Stadt	41 062	+16,6	7 175	-2,4	113 323	+15,8
366 040	Weilerswist
366 044	Zülpich, Stadt	6 055	+22,0	131	+42,4	25 619	+7,9

Anmerkungen Seite 44

Noch: 3.1 Leistung der Beherbergungsstätten nach Verwaltungsbezirken

Januar bis Oktober 2019

Amtliche Schlüsselnummer	Verwaltungsbezirk	Übernachtungen		Mittlere Aufenthaltsdauer ²⁾		Mittlere Auslastung der angebotenen Betten ³⁾
		ausländischer Gäste	Veränderung ¹⁾	aller Gäste	ausländischer Gäste	
	Noch: Kreis Wesel					
170 024	Moers, Stadt	27 245	+10,9	1,7	1,7	41,8
170 028	Neukirchen-Vluyn, Stadt	4 031	+2,4	1,6	1,9	40,2
170 032	Rheinberg, Stadt	5 721	-13,6	1,9	2,2	32,1
170 036	Schermbek	7 456	-0,9	1,8	2,1	37,4
170 040	Sonsbeck	2 370	-28,2	3,0	3,0	30,9
170 044	Voerde (Niederrhein), Stadt	1 374	-1,4	2,0	2,1	32,8
170 048	Wesel, Stadt	30 406	-7,0	1,7	2,2	48,4
170 052	Xanten, Stadt	9 397	-15,8	2,0	1,8	46,0
100 000	Reg.-Bez. Düsseldorf	3 014 382	+3,7	1,9	1,9	43,3
	Kreisfreie Städte					
314 000	Bonn	316 736	+8,0	1,9	2,1	50,2
315 000	Köln	1 883 492	+5,8	1,7	1,9	52,2
316 000	Leverkusen	65 125	+1,1	1,9	2,1	43,4
	Städteregion Aachen					
334 000	Aachen, kreisfreie Stadt	258 966	+2,3	1,9	1,8	50,0
334 004	Alsdorf, Stadt	1 225	+6,8	2,1	2,1	30,7
334 008	Baesweiler, Stadt	1 699	-10,5	1,9	2,3	27,3
334 012	Eschweiler, Stadt	6 709	-45,2	1,9	1,6	33,2
334 016	Herzogenrath, Stadt	616	-60,2	1,7	5,9	37,6
334 020	Monschau, Stadt	47 985	+8,1	2,3	1,9	40,2
334 024	Roetgen	4 127	+19,7	1,9	1,9	30,4
334 028	Simmerath	49 688	-2,5	2,9	2,7	35,7
334 032	Stolberg (Rhld.), Stadt	5 429	-43,7	2,1	2,0	36,2
334 036	Würselen, Stadt	7 621	-0,1	2,0	1,9	48,9
358 000	Kreis Düren	179 003	+6,5	2,5	3,3	37,7
358 004	Aldenhoven
358 008	Düren, Stadt	20 121	+49,4	1,7	1,8	36,9
358 012	Heimbach, Stadt	127 240	+2,0	3,5	4,4	41,1
358 016	Hürtgenwald	8 269	+14,0	2,3	2,3	36,5
358 020	Inden
358 024	Jülich, Stadt	9 499	+1,8	2,1	2,2	42,7
358 028	Kreuzau	943	-2,3	2,4	2,3	35,5
358 032	Langerwehe
358 036	Linnich, Stadt	648	-54,6	1,5	1,7	19,5
358 040	Merzenich
358 044	Nideggen, Stadt	10 994	+6,1	2,5	2,5	30,7
358 048	Niederzier	339	+126,0	2,1	1,9	31,3
358 052	Nörvenich
358 056	Titz
358 060	Vettweiß
362 000	Rhein-Erft-Kreis	208 570	-0,5	2,7	2,1	48,7
362 004	Bedburg, Stadt	6 113	-31,3	1,7	3,6	22,2
362 008	Bergheim, Stadt	25 775	-4,1	4,4	7,4	44,2
362 012	Brühl, Stadt	72 039	+2,5	2,7	1,4	55,1
362 016	Elsdorf, Stadt	1 656	-17,6	2,7	9,5	21,0
362 020	Erfstadt, Stadt	210	-77,5	2,9	2,7	27,9
362 024	Frechen, Stadt	20 977	+7,5	1,7	1,8	43,9
362 028	Hürth, Stadt	55 851	-0,9	4,3	2,8	64,9
362 032	Kerpen, Stadt	14 481	+8,9	2,1	1,9	34,9
362 036	Pulheim, Stadt	5 394	-17,8	1,8	1,8	35,8
362 040	Wesseling, Stadt	6 074	+22,5	2,2	2,3	37,5
366 000	Kreis Euskirchen	143 241	+1,5	2,8	3,5	37,1
366 004	Bad Münstereifel, Stadt	5 054	-9,7	2,2	1,6	36,7
366 008	Blankenheim	13 850	+37,8	2,8	3,3	33,0
366 012	Dahlem	74 903	+0,3	4,0	5,5	33,4
366 016	Euskirchen, Stadt	8 361	+16,2	1,7	1,5	39,1
366 020	Hellenthal	10 889	-4,0	2,4	2,6	28,0
366 024	Kall	1 922	-8,6	2,2	1,9	40,4
366 028	Mechernich, Stadt
366 032	Nettersheim	548	-16,6	6,3	10,7	60,3
366 036	Schleiden, Stadt	24 401	-4,1	2,8	3,4	32,6
366 040	Weilerswist
366 044	Zülpich, Stadt	203	+14,7	4,2	1,5	61,0

Anmerkungen Seite 44

Noch: 3.1 Leistung der Beherbergungsstätten nach Verwaltungsbezirken

Januar bis Oktober 2019

Amtliche Schlüsselnummer	Verwaltungsbezirk	Ankünfte				Übernachtungen	
		aller Gäste	Veränderung ¹⁾	ausländischer Gäste	Veränderung ¹⁾	aller Gäste	Veränderung ¹⁾
370 000	Kreis Heinsberg	94 181	-1,0	14 495	-2,7	219 048	-1,1
370 004	Erkelenz, Stadt	11 982	-3,1	1 803	-20,3	23 480	-4,9
370 008	Gangelt
370 012	Geilenkirchen, Stadt	4 606	-0,5	1 644	+3,7	11 525	-5,9
370 016	Heinsberg, Stadt	13 432	+6,3	3 743	+3,5	18 859	-0,1
370 020	Hückelhoven, Stadt	10 935	+0,3	1 064	+0,3	20 135	-7,3
370 024	Selfkant
370 028	Übach-Palenberg, Stadt	3 765	+11,8	352	+241,7	13 731	+26,2
370 032	Waldfeucht
370 036	Wassenberg, Stadt	17 594	+3,3	2 895	+17,1	37 298	-0,1
370 040	Wegberg, Stadt	22 524	-3,8	1 053	-32,9	69 256	-
374 000	Oberbergischer Kreis	258 083	+5,9	21 616	+0,1	768 948	+4,0
374 004	Bergneustadt, Stadt	17 886	+8,0	1 029	+12,8	42 246	+13,8
374 008	Engelskirchen	12 432	+10,9	411	-9,9	93 784	+1,3
374 012	Gummersbach, Stadt	54 897	+4,5	11 488	-8,1	121 398	+4,8
374 016	Hückeswagen, Stadt	15 606	+27,6	537	-29,8	27 505	-2,4
374 020	Lindlar	22 505	+6,7	1 954	+174,8	58 538	+6,7
374 024	Marienheide
374 028	Morsbach
374 032	Nümbrecht	34 153	+27,0	282	-7,2	136 379	+14,8
374 036	Radevormwald, Stadt	24 116	+4,4	343	-15,5	70 702	+8,8
374 040	Reichshof	5 976	+3,6	72	-41,9	66 470	-3,6
374 044	Waldbrohl, Stadt	21 295	+1,7	732	-11,3	49 317	+2,4
374 048	Wiehl, Stadt	24 504	+14,9	2 174	+21,8	49 062	+17,0
374 052	Wipperfürth, Stadt	14 625	+4,8	925	-1,1	33 162	+9,4
378 000	Rhein.-Berg. Kreis	197 777	+1,9	25 443	+2,8	465 086	+0,8
378 004	Bergisch Gladbach, Stadt	71 931	+1,7	12 973	+3,5	146 186	+4,4
378 008	Burscheid, Stadt	9 162	-1,1	1 288	+13,4	16 178	-4,7
378 012	Kürten	8 309	+3,3	467	+32,7	19 499	+0,7
378 016	Leichlingen (Rhld.), Stadt	12 318	+2,0	1 601	+20,2	105 416	+1,6
378 020	Odenthal	27 557	+4,1	971	+0,8	46 180	+2,4
378 024	Overath, Stadt	14 833	+5,1	3 021	+16,4	33 018	-13,6
378 028	Rösrath, Stadt	20 270	-2,8	2 334	-5,9	36 843	-1,1
378 032	Wermelskirchen, Stadt	33 397	+2,5	2 788	-16,8	61 766	+2,0
382 000	Rhein-Sieg-Kreis	539 678	+3,1	77 592	+4,2	1 149 607	+3,4
382 004	Alfter	10 429	-15,6	437	-22,2	25 565	-4,3
382 008	Bad Honnef, Stadt	66 070	+4,8	7 003	-1,3	141 358	+14,7
382 012	Bornheim, Stadt	21 925	-8,5	3 831	-29,8	57 662	-10,7
382 016	Eitorf	19 050	+4,0	1 451	+16,1	35 180	+6,4
382 020	Hennef (Sieg), Stadt	42 880	+0,4	3 427	+9,3	163 076	-2,6
382 024	Königswinter, Stadt	126 316	+11,5	21 298	+26,2	229 504	+10,0
382 028	Lohmar, Stadt	12 042	-16,2	1 455	+1,9	22 820	+3,4
382 032	Meckenheim, Stadt	14 455	+11,2	2 177	+10,1	27 710	+5,7
382 036	Much	24 268	+21,3	4 468	+26,4	39 805	-3,2
382 040	Neunkirchen-Seelscheid
382 044	Niederkassel, Stadt	16 203	-2,2	3 951	-9,6	27 675	-6,7
382 048	Rheinbach, Stadt	24 725	-3,6	4 164	+15,8	41 824	-3,1
382 052	Ruppichteroth
382 056	Sankt Augustin, Stadt
382 060	Siegburg, Stadt	59 982	+4,3	8 261	+2,5	121 142	+4,8
382 064	Swisttal	13 380	+7,5	2 017	+15,8	44 258	+3,2
382 068	Troisdorf, Stadt	50 533	-4,4	11 620	-14,7	95 484	+3,8
382 072	Wachtberg	10 637	-8,4	738	-11,2	21 289	-0,4
382 076	Windeck	14 196	+6,8	333	-10,2	32 489	+6,6
300 000	Reg.-Bez. Köln	6 708 751	+3,5	1 721 970	+4,3	13 552 585	+3,4
	Kreisfreie Städte						
512 000	Bottrop	32 026	+1,0	5 524	-0,4	67 977	+1,6
513 000	Gelsenkirchen	121 663	+2,6	21 000	-0,1	302 972	+0,8
515 000	Münster	565 173	+3,7	57 905	-4,7	1 155 271	+2,5

Anmerkungen Seite 44

Noch: 3.1 Leistung der Beherbergungsstätten nach Verwaltungsbezirken

Januar bis Oktober 2019

Amtliche Schlüsselnummer	Verwaltungsbezirk	Übernachtungen		Mittlere Aufenthaltsdauer ²⁾		Mittlere Auslastung der angebotenen Betten ³⁾
		ausländischer Gäste	Veränderung ¹⁾	aller Gäste	ausländischer Gäste	
370 000	Kreis Heinsberg	35 175	-8,9	2,3	2,4	36,4
370 004	Erkelenz, Stadt	4 295	-29,9	2,0	2,4	37,1
370 008	Gangelt
370 012	Geilenkirchen, Stadt	5 710	-4,0	2,5	3,5	28,1
370 016	Heinsberg, Stadt	4 942	-8,1	1,4	1,3	36,6
370 020	Hückelhoven, Stadt	2 165	-13,0	1,8	2,0	31,7
370 024	Selfkant
370 028	Übach-Palenberg, Stadt	1 180	+72,0	3,6	3,4	31,0
370 032	Waldfeucht
370 036	Wassenberg, Stadt	6 792	+13,4	2,1	2,3	28,4
370 040	Wegberg, Stadt	3 394	-19,2	3,1	3,2	45,3
374 000	Oberbergischer Kreis	53 090	-1,7	3,0	2,5	42,4
374 004	Bergneustadt, Stadt	2 862	+55,1	2,4	2,8	27,9
374 008	Engelskirchen	1 004	-25,7	7,5	2,4	72,4
374 012	Gummersbach, Stadt	27 475	-7,8	2,2	2,4	41,4
374 016	Hückeswagen, Stadt	1 535	-59,8	1,8	2,9	27,9
374 020	Lindlar	5 054	+129,4	2,6	2,6	37,1
374 024	Marienheide
374 028	Morsbach
374 032	Nümbrecht	846	+2,9	4,0	3,0	53,5
374 036	Radevormwald, Stadt	562	-30,6	2,9	1,6	39,0
374 040	Reichshof	207	-68,7	11,1	2,9	55,1
374 044	Waldbröl, Stadt	2 997	-7,6	2,3	4,1	29,8
374 048	Wiehl, Stadt	3 585	+41,6	2,0	1,6	39,1
374 052	Wipperfürth, Stadt	2 081	-12,1	2,3	2,2	33,4
378 000	Rhein.-Berg. Kreis	57 162	+9,5	2,4	2,2	42,0
378 004	Bergisch Gladbach, Stadt	24 938	+10,2	2,0	1,9	40,4
378 008	Burscheid, Stadt	2 664	-0,6	1,8	2,1	30,2
378 012	Kürten	903	+12,7	2,3	1,9	30,4
378 016	Leichlingen (Rhld.), Stadt	7 745	+23,1	8,6	4,8	71,4
378 020	Odenthal	1 576	-7,4	1,7	1,6	36,0
378 024	Overath, Stadt	9 422	+25,2	2,2	3,1	31,0
378 028	Rösrath, Stadt	4 224	+5,5	1,8	1,8	41,1
378 032	Wermelskirchen, Stadt	5 690	-13,4	1,8	2,0	40,0
382 000	Rhein-Sieg-Kreis	173 105	+6,4	2,1	2,2	39,3
382 004	Alfter	1 413	+5,1	2,5	3,2	46,2
382 008	Bad Honnef, Stadt	20 037	+19,3	2,1	2,9	42,6
382 012	Bornheim, Stadt	13 532	-25,4	2,6	3,5	35,5
382 016	Eitorf	3 365	+23,0	1,8	2,3	36,3
382 020	Hennef (Sieg), Stadt	7 317	-4,9	3,8	2,1	51,3
382 024	Königswinter, Stadt	40 219	+23,3	1,8	1,9	40,7
382 028	Lohmar, Stadt	3 268	+22,2	1,9	2,2	26,3
382 032	Meckenheim, Stadt	4 425	+3,5	1,9	2,0	47,0
382 036	Much	7 898	+14,2	1,6	1,8	35,5
382 040	Neunkirchen-Seelscheid
382 044	Niederkassel, Stadt	8 701	-14,5	1,7	2,2	43,7
382 048	Rheinbach, Stadt	6 805	+16,0	1,7	1,6	45,6
382 052	Ruppichteroth
382 056	Sankt Augustin, Stadt
382 060	Siegburg, Stadt	26 493	+8,0	2,0	3,2	44,1
382 064	Swisttal	3 533	+10,6	3,3	1,8	16,0
382 068	Troisdorf, Stadt	21 539	-2,2	1,9	1,9	43,9
382 072	Wachtberg	1 908	+3,4	2,0	2,6	28,4
382 076	Windeck	679	-22,8	2,3	2,0	31,2
300 000	Reg.-Bez. Köln	3 498 764	+4,4	2,0	2,0	46,6
	Kreisfreie Städte					
512 000	Bottrop	10 519	+4,2	2,1	1,9	36,3
513 000	Gelsenkirchen	44 900	-0,5	2,5	2,1	46,0
515 000	Münster	104 504	+2,0	2,0	1,8	45,4

Anmerkungen Seite 44

Noch: 3.1 Leistung der Beherbergungsstätten nach Verwaltungsbezirken

Januar bis Oktober 2019

Amtliche Schlüsselnummer	Verwaltungsbezirk	Ankünfte				Übernachtungen	
		aller Gäste	Veränderung ¹⁾	ausländischer Gäste	Veränderung ¹⁾	aller Gäste	Veränderung ¹⁾
554 000	Kreis Borken	268 445	-7,9	39 221	+6,9	550 786	-6,0
554 004	Ahaus, Stadt	25 113	+10,2	3 418	+9,7	52 758	+5,2
554 008	Bocholt, Stadt	37 804	-3,6	5 724	-5,6	76 812	+1,0
554 012	Borken, Stadt	29 843	-12,7	2 509	-2,1	71 745	-7,5
554 016	Gescher, Stadt	10 816	-2,8	605	-22,1	16 311	-2,4
554 020	Gronau (Westf.), Stadt	37 504	-11,5	6 675	-2,5	89 820	-12,3
554 024	Heek
554 028	Heiden	3 634	+1,1	136	-2,2	10 197	-5,6
554 032	Isselburg, Stadt	7 936	-2,3	3 161	+33,2	10 876	-3,2
554 036	Legden	26 691	-22,3	4 320	-15,7	53 612	-9,6
554 040	Raesfeld	8 131	-2,0	245	-2,0	12 650	-0,1
554 044	Reken	19 798	-2,8	1 417	-14,5	38 593	+1,1
554 048	Rhede, Stadt	6 042	-20,0	778	-43,9	8 996	-20,6
554 052	Schöppingen	9 426	+4,3	390	-16,7	20 950	+11,9
554 056	Stadtlohn, Stadt
554 060	Südlohn	10 113	-0,8	1 224	-20,8	19 947	+7,0
554 064	Velen, Stadt	14 598	-25,2	7 095	+162,8	28 051	-37,3
554 068	Vreden, Stadt	11 793	-1,1	1 287	-11,6	21 185	+6,3
558 000	Kreis Coesfeld	195 742	+10,6	16 201	+9,0	562 419	+5,5
558 004	Ascheberg	16 459	-12,5	2 428	-9,4	28 962	-5,9
558 008	Billerbeck, Stadt	28 661	+36,0	1 926	-7,1	59 264	+14,0
558 012	Coesfeld, Stadt	28 457	+10,0	1 766	-14,4	47 219	+10,9
558 016	Dülmen, Stadt	26 748	+11,9	2 447	+16,5	52 750	+1,3
558 020	Havixbeck	4 345	-0,3	290	+2,1	13 844	-12,3
558 024	Lüdinghausen, Stadt	17 488	+27,2	3 422	+96,9	30 636	+27,2
558 028	Nordkirchen
558 032	Nottuln	23 899	+35,7	1 351	-4,5	53 342	+33,5
558 036	Olfen, Stadt
558 040	Rosendahl	5 202	-1,9	193	-6,8	7 935	-1,6
558 044	Senden	25 873	+9,5	2 088	+3,9	44 991	+12,4
562 000	Kreis Recklinghausen	315 267	+3,5	49 209	-3,8	620 750	+3,0
562 004	Castrop-Rauxel, Stadt	28 467	+7,1	3 197	+12,1	52 064	+7,0
562 008	Datteln, Stadt	28 061	+0,4	777	-6,6	65 071	+2,5
562 012	Dorsten, Stadt	25 864	-0,7	3 409	+3,6	60 091	+3,9
562 014	Gladbeck, Stadt	54 661	+0,6	25 500	-2,8	88 672	+1,3
562 016	Haltern am See, Stadt	64 859	-	2 750	-6,1	138 575	+1,6
562 020	Herten, Stadt	18 689	+15,4	1 984	+7,2	28 261	+12,6
562 024	Marl, Stadt	22 661	+4,5	3 203	-2,0	41 112	+0,3
562 028	Oer-Erkenschwick, Stadt	17 113	+8,8	340	+61,9	36 857	+5,9
562 032	Recklinghausen, Stadt	48 648	+8,1	7 458	-17,2	98 470	+2,2
562 036	Waltrip, Stadt	6 244	+2,5	591	-14,0	11 577	+1,3
566 000	Kreis Steinfurt	314 601	-0,8	36 901	-14,6	756 663	-2,7
566 004	Altenberge	11 622	+6,1	47	-86,4	17 957	+0,7
566 008	Emsdetten, Stadt	17 227	-2,6	965	-3,2	31 208	-6,6
566 012	Greven, Stadt	35 063	-2,3	4 168	-15,1	51 210	-4,8
566 016	Hörstel, Stadt	29 854	-10,2	3 005	-15,3	96 082	-9,6
566 020	Hopsten
566 024	Horstmar, Stadt	2 421	+11,0	161	+21,1	10 493	-8,1
566 028	Ibbenbüren, Stadt	31 325	-0,5	3 696	-10,2	54 613	-0,5
566 032	Ladbergen	14 341	+22,3	2 689	+6,9	24 857	+28,4
566 036	Laer	2 436	+2,4	223	+127,6	5 880	-14,4
566 040	Lengerich, Stadt	8 800	+10,2	1 101	+24,0	19 702	+12,5
566 044	Lienen	6 124	-3,8	2 020	+4,6	23 047	-3,3
566 048	Lotte
566 052	Metelen
566 056	Mettingen	7 509	+0,5	1 275	-15,6	40 851	-10,4
566 060	Neuenkirchen
566 064	Nordwalde	6 966	+4,9	169	+30,0	17 111	+8,7
566 068	Ochtrup, Stadt	4 875	-9,0	478	-41,6	7 495	-14,7
566 072	Recke	6 323	+5,9	606	+33,5	18 108	-4,0
566 076	Rheine, Stadt	48 908	+4,6	7 949	-23,4	106 418	+1,8
566 080	Saerbeck	8 880	-10,9	456	-52,3	23 011	+10,1
566 084	Steinfurt, Stadt	10 235	+8,2	1 094	+81,7	24 315	+19,6
566 088	Tecklenburg, Stadt	41 002	-6,9	4 807	-28,9	135 410	-5,9
566 092	Westerkappeln	2 607	+6,9	303	-16,3	8 304	+5,2
566 096	Wettingen	12 278	-7,5	1 218	-4,9	23 479	-16,0

Anmerkungen Seite 44

Noch: 3.1 Leistung der Beherbergungsstätten nach Verwaltungsbezirken

Januar bis Oktober 2019

Amtliche Schlüsselnummer	Verwaltungsbezirk	Übernachtungen		Mittlere Aufenthaltsdauer ²⁾		Mittlere Auslastung der angebotenen Betten ³⁾
		ausländischer Gäste	Veränderung ¹⁾	aller Gäste	ausländischer Gäste	
554 000	Kreis Borken	80 123	-3,2	2,1	2,0	33,5
554 004	Ahaus, Stadt	7 518	+6,9	2,1	2,2	31,6
554 008	Bocholt, Stadt	12 775	+6,3	2,0	2,2	37,1
554 012	Borken, Stadt	8 344	-1,4	2,4	3,3	33,1
554 016	Gescher, Stadt	867	-12,0	1,5	1,4	41,1
554 020	Gronau (Westf.), Stadt	19 494	-14,9	2,4	2,9	39,2
554 024	Heek
554 028	Heiden	287	-13,0	2,8	2,1	33,8
554 032	Isselburg, Stadt	4 186	+27,9	1,4	1,3	25,9
554 036	Legden	5 993	-7,8	2,0	1,4	31,6
554 040	Raesfeld	368	+9,2	1,6	1,5	27,7
554 044	Reken	4 334	-12,8	1,9	3,1	31,1
554 048	Rhede, Stadt	956	-43,0	1,5	1,2	28,7
554 052	Schöppingen	637	-34,2	2,2	1,6	29,5
554 056	Stadtlohn, Stadt
554 060	Südlohn	2 727	-7,6	2,0	2,2	40,7
554 064	Velen, Stadt	8 734	+22,9	1,9	1,2	25,9
554 068	Vreden, Stadt	2 431	-15,1	1,8	1,9	42,8
558 000	Kreis Coesfeld	34 592	+15,3	2,9	2,1	44,6
558 004	Ascheberg	3 396	-14,3	1,8	1,4	29,8
558 008	Billerbeck, Stadt	4 701	-9,6	2,1	2,4	53,1
558 012	Coesfeld, Stadt	4 471	+5,7	1,7	2,5	45,5
558 016	Dülmen, Stadt	5 552	+10,8	2,0	2,3	31,3
558 020	Havixbeck	787	+13,2	3,2	2,7	26,8
558 024	Lüdinghausen, Stadt	7 561	+110,6	1,8	2,2	41,1
558 028	Nordkirchen
558 032	Nottuln	2 785	-11,1	2,2	2,1	36,3
558 036	Olfen, Stadt
558 040	Rosendahl	193	-6,8	1,5	1,0	19,0
558 044	Senden	4 699	+33,4	1,7	2,3	33,9
562 000	Kreis Recklinghausen	101 377	+4,1	2,0	2,1	43,5
562 004	Castrop-Rauxel, Stadt	7 469	+19,6	1,8	2,3	35,9
562 008	Datteln, Stadt	1 851	+11,9	2,3	2,4	50,5
562 012	Dorsten, Stadt	15 173	+24,2	2,3	4,5	35,1
562 014	Gladbeck, Stadt	40 099	+8,2	1,6	1,6	61,6
562 016	Haltern am See, Stadt	5 359	-8,7	2,1	1,9	42,0
562 020	Herten, Stadt	2 884	+3,3	1,5	1,5	41,7
562 024	Marl, Stadt	5 225	-4,9	1,8	1,6	38,8
562 028	Oer-Erkenschwick, Stadt	754	+81,3	2,2	2,2	26,0
562 032	Recklinghausen, Stadt	21 403	-11,9	2,0	2,9	57,6
562 036	Waltrop, Stadt	1 160	-12,3	1,9	2,0	45,3
566 000	Kreis Steinfurt	88 030	-10,9	2,4	2,4	38,0
566 004	Altenberge	301	-60,4	1,5	6,4	33,5
566 008	Emsdetten, Stadt	3 837	-9,1	1,8	4,0	25,3
566 012	Greven, Stadt	5 571	-16,5	1,5	1,3	30,1
566 016	Hörstel, Stadt	10 150	-17,0	3,2	3,4	35,2
566 020	Hopsten
566 024	Horstmar, Stadt	240	+23,1	4,3	1,5	57,5
566 028	Ibbenbüren, Stadt	6 458	-6,0	1,7	1,7	36,8
566 032	Ladbergen	3 601	+8,1	1,7	1,3	36,5
566 036	Laer	424	+80,4	2,4	1,9	25,5
566 040	Lengerich, Stadt	3 442	+42,3	2,2	3,1	30,2
566 044	Lienen	13 145	+0,3	3,8	6,5	46,1
566 048	Lotte
566 052	Metelen
566 056	Mettingen	3 160	-19,9	5,4	2,5	56,9
566 060	Neuenkirchen
566 064	Nordwalde	763	+63,0	2,5	4,5	35,1
566 068	Ochtrup, Stadt	709	-42,3	1,5	1,5	26,0
566 072	Recke	1 431	+14,6	2,9	2,4	33,1
566 076	Rheine, Stadt	13 425	-14,1	2,2	1,7	41,5
566 080	Saerbeck	668	-40,6	2,6	1,5	36,5
566 084	Steinfurt, Stadt	4 117	+83,9	2,4	3,8	35,2
566 088	Tecklenburg, Stadt	10 881	-31,8	3,3	2,3	46,3
566 092	Westerkappeln	1 285	-30,8	3,2	4,2	50,9
566 096	Wettringen	3 073	-3,6	1,9	2,5	35,9

Anmerkungen Seite 44

Noch: 3.1 Leistung der Beherbergungsstätten nach Verwaltungsbezirken

Januar bis Oktober 2019

Amtliche Schlüsselnummer	Verwaltungsbezirk	Ankünfte				Übernachtungen	
		aller Gäste	Veränderung ¹⁾	ausländischer Gäste	Veränderung ¹⁾	aller Gäste	Veränderung ¹⁾
570 000	Kreis Warendorf	144 066	-4,2	16 247	-8,3	401 020	+0,1
570 004	Ahlen, Stadt	14 120	-2,0	1 423	-13,4	30 313	+2,8
570 008	Beckum, Stadt	9 393	-15,4	1 950	-11,5	18 836	-16,6
570 012	Beelen	2 487	+21,4	256	-41,8	4 600	-15,7
570 016	Drensteinfurt, Stadt	5 224	+3,2	459	-18,2	8 082	-6,7
570 020	Ennigerloh, Stadt	7 943	+1,7	1 208	-8,4	16 683	-2,6
570 024	Everswinkel	2 985	-15,0	125	-18,8	7 109	-36,2
570 028	Oelde, Stadt	13 771	+6,4	3 404	+13,1	40 969	+22,0
570 032	Ostbevern	15 589	-19,8	802	-7,9	22 385	-16,9
570 036	Sassenberg, Stadt	13 190	+10,2	1 731	-15,1	48 351	+11,2
570 040	Sendenhorst, Stadt	12 419	+4,2	1 514	+23,7	69 916	+7,8
570 044	Telgte, Stadt	13 158	-11,2	937	-51,6	55 500	-5,3
570 048	Wadersloh	1 489	-23,0	140	-37,2	4 849	-16,6
570 052	Warendorf, Stadt	32 298	-3,1	2 298	+9,9	73 427	+0,7
500 000	Reg.-Bez. Münster	1 956 983	+1,1	242 208	-3,5	4 417 858	+0,5
711 000	Kreisfreie Stadt Bielefeld	319 350	+2,3	54 585	+3,9	583 843	+2,8
754 000	Kreis Gütersloh	235 081	+0,4	34 265	+9,3	495 202	-1,0
754 004	Borgholzhausen, Stadt
754 008	Gütersloh, Stadt	63 014	+3,9	13 871	+7,0	151 006	+9,3
754 012	Halle (Westf.), Stadt	26 400	-14,7	1 910	-25,4	53 678	-11,0
754 016	Harsewinkel, Stadt	26 316	+0,6	4 949	+7,8	51 157	+2,5
754 020	Herzebrock-Clarholz
754 024	Langenberg
754 028	Rheda-Wiedenbrück, Stadt	35 802	+0,1	2 984	-2,2	57 235	+3,6
754 032	Rietberg, Stadt	19 073	+0,1	1 689	+23,5	31 325	-4,6
754 036	Schloß Holte-Stukenbrock, Stadt	22 850	+2,2	2 448	-12,3	58 368	+1,5
754 040	Steinhagen	8 499	+1,8	1 569	x	13 561	-13,3
754 044	Verl, Stadt	4 148	+18,3	462	+63,8	8 123	-61,1
754 048	Versmold, Stadt	13 408	+15,5	869	+126,3	40 059	+10,5
754 052	Werther (Westf.), Stadt	10 114	-4,8	2 771	+12,0	18 065	-12,4
758 000	Kreis Herford	85 100	+1,3	7 057	-5,2	328 580	+2,6
758 004	Bünde, Stadt	8 827	-6,3	954	-4,5	22 685	+2,1
758 008	Enger, Stadt
758 012	Herford, Stadt	20 958	-3,7	2 446	+0,9	40 583	+4,4
758 016	Hiddenhausen	10 176	-1,4	1 150	-0,6	18 200	-0,3
758 020	Kirchlengern
758 024	Löhne, Stadt	5 478	-10,4	233	+33,9	93 157	+0,3
758 028	Rödinghausen	12 845	+8,4	147	-45,6	34 745	+4,3
758 032	Spenge, Stadt
758 036	Vlotho, Stadt	22 150	+6,9	2 075	-10,9	104 949	+2,2
762 000	Kreis Höxter	229 062	+8,3	16 720	+28,2	993 003	+4,0
762 004	Bad Driburg, Stadt	77 973	+11,3	2 058	+3,7	612 361	+2,4
762 008	Beverungen, Stadt	26 057	+5,7	1 184	-9,1	60 423	+5,3
762 012	Borgentreich, Stadt
762 016	Brakel, Stadt	7 722	+15,7	551	-17,6	17 308	-11,9
762 020	Höxter, Stadt	51 025	+5,8	5 314	+32,6	135 883	+6,6
762 024	Marienmünster, Stadt
762 028	Nieheim, Stadt	8 879	+6,2	1 079	+9,5	41 722	+21,4
762 032	Steinheim, Stadt	7 068	+57,8	292	+32,1	11 933	+41,2
762 036	Warburg, Stadt	35 829	+0,8	2 516	+35,1	74 667	+3,5
762 040	Willebadessen, Stadt	10 949	+18,0	3 502	+102,3	27 730	+9,7
766 000	Kreis Lippe	374 352	+0,7	33 573	-8,8	1 472 724	+1,5
766 004	Augustdorf
766 008	Bad Salzuflen, Stadt	137 870	+3,3	11 663	-4,9	720 331	+1,5
766 012	Barntrup, Stadt
766 016	Blomberg, Stadt	14 660	+34,9	1 432	-17,8	37 527	+92,2
766 020	Detmold, Stadt	47 966	+2,0	4 911	-27,0	92 020	+2,7
766 024	Dörentrup	12 038	+10,0	82	-33,9	31 355	+9,3
766 028	Extertal	8 432	-22,1	1 265	+0,4	37 283	-9,1
766 032	Horn-Bad Meinberg, Stadt	70 481	-10,3	5 534	-11,7	328 454	-1,0

Anmerkungen Seite 44

Noch: 3.1 Leistung der Beherbergungsstätten nach Verwaltungsbezirken

Januar bis Oktober 2019

Amtliche Schlüsselnummer	Verwaltungsbezirk	Übernachtungen		Mittlere Aufenthaltsdauer ²⁾		Mittlere Auslastung der angebotenen Betten ³⁾
		ausländischer Gäste	Veränderung ¹⁾	aller Gäste	ausländischer Gäste	
570 000	Kreis Warendorf	57 224	+0,6	2,8	3,5	39,4
570 004	Ahlen, Stadt	4 862	-15,5	2,1	3,4	35,4
570 008	Beckum, Stadt	4 661	-16,5	2,0	2,4	27,8
570 012	Beelen	643	-59,9	1,8	2,5	26,6
570 016	Drensteinfurt, Stadt	1 042	-25,2	1,5	2,3	31,7
570 020	Ennigerloh, Stadt	2 461	-20,2	2,1	2,0	37,6
570 024	Everswinkel	270	-16,7	2,4	2,2	25,8
570 028	Oelde, Stadt	21 857	+40,8	3,0	6,4	37,0
570 032	Ostbevern	1 636	+21,6	1,4	2,0	28,9
570 036	Sassenberg, Stadt	7 846	-13,1	3,7	4,5	28,4
570 040	Sendenhorst, Stadt	3 648	+20,6	5,6	2,4	68,3
570 044	Telgte, Stadt	1 721	-53,4	4,2	1,8	65,9
570 048	Wadersloh	1 224	-14,1	3,3	8,7	23,4
570 052	Warendorf, Stadt	5 353	+4,7	2,3	2,3	32,8
500 000	Reg.-Bez. Münster	521 269	-0,4	2,3	2,2	41,3
711 000	Kreisfreie Stadt Bielefeld	110 623	+2,8	1,8	2,0	44,3
754 000	Kreis Gütersloh	76 402	-10,3	2,1	2,2	36,8
754 004	Borgholzhausen, Stadt
754 008	Gütersloh, Stadt	32 255	+13,8	2,4	2,3	43,4
754 012	Halle (Westf.), Stadt	4 501	-27,2	2,0	2,4	37,2
754 016	Harsewinkel, Stadt	11 521	+9,2	1,9	2,3	34,4
754 020	Herzebrock-Clarholz
754 024	Langenberg
754 028	Rheda-Wiedenbrück, Stadt	5 142	+1,5	1,6	1,7	32,3
754 032	Rietberg, Stadt	2 685	+8,6	1,6	1,6	40,4
754 036	Schloß Holte-Stukenbrock, Stadt	8 155	-25,3	2,6	3,3	34,6
754 040	Steinhagen	2 617	+368,2	1,6	1,7	32,1
754 044	Verl, Stadt	713	-94,7	2,0	1,5	39,7
754 048	Versmold, Stadt	2 567	+93,0	3,0	3,0	30,4
754 052	Werther (Westf.), Stadt	4 247	+4,1	1,8	1,5	32,6
758 000	Kreis Herford	16 679	-18,3	3,9	2,4	42,2
758 004	Bünde, Stadt	2 308	-13,8	2,6	2,4	40,7
758 008	Enger, Stadt	-	-	-	-	-
758 012	Herford, Stadt	5 886	-0,5	1,9	2,4	32,0
758 016	Hiddenhausen	1 757	-4,0	1,8	1,5	26,7
758 020	Kirchlengern
758 024	Löhne, Stadt	679	+45,7	17,0	2,9	83,1
758 028	Rödinghausen	1 387	-63,6	2,7	9,4	40,6
758 032	Spenge, Stadt
758 036	Vlotho, Stadt	4 532	-17,3	4,7	2,2	38,0
762 000	Kreis Höxter	54 246	+33,0	4,3	3,2	51,4
762 004	Bad Driburg, Stadt	5 791	+25,5	7,9	2,8	72,2
762 008	Beverungen, Stadt	2 366	-12,0	2,3	2,0	33,8
762 012	Borgentreich, Stadt
762 016	Brakel, Stadt	2 789	-20,5	2,2	5,1	23,0
762 020	Höxter, Stadt	12 491	+29,3	2,7	2,4	42,5
762 024	Mariemünster, Stadt
762 028	Nieheim, Stadt	14 592	+61,7	4,7	13,5	25,3
762 032	Steinheim, Stadt	505	-19,3	1,7	1,7	32,7
762 036	Warburg, Stadt	5 747	+27,4	2,1	2,3	34,9
762 040	Willebadessen, Stadt	9 038	+82,4	2,5	2,6	42,4
766 000	Kreis Lippe	100 389	-3,8	3,9	3,0	48,5
766 004	Augustdorf
766 008	Bad Salzuflen, Stadt	23 767	-8,3	5,2	2,0	61,5
766 012	Barntrup, Stadt
766 016	Blomberg, Stadt	3 086	-12,2	2,6	2,2	38,9
766 020	Detmold, Stadt	9 851	-24,8	1,9	2,0	41,5
766 024	Dörentrup	201	-19,9	2,6	2,5	37,1
766 028	Extertal	5 626	+6,6	4,4	4,4	34,9
766 032	Horn-Bad Meinberg, Stadt	22 275	+15,4	4,7	4,0	49,7

Anmerkungen Seite 44

Noch: 3.1 Leistung der Beherbergungsstätten nach Verwaltungsbezirken

Januar bis Oktober 2019

Amtliche Schlüsselnummer	Verwaltungsbezirk	Ankünfte				Übernachtungen	
		aller Gäste	Veränderung ¹⁾	ausländischer Gäste	Veränderung ¹⁾	aller Gäste	Veränderung ¹⁾
	Noch: Kreis Lippe						
766 036	Kalletal	27 234	+1,9	755	+18,7	94 264	+8,8
766 040	Lage, Stadt	4 832	-14,0	215	-1,4	12 960	-25,0
766 044	Lemgo, Stadt	16 285	+3,7	1 932	-1,7	28 374	-9,2
766 048	Leopoldshöhe	1 711	-6,2	6	-68,4	3 485	-13,5
766 052	Lügde, Stadt	8 676	+0,5	480	-25,6	16 430	-6,9
766 056	Oerlinghausen, Stadt	6 672	-8,4	297	-42,9	14 921	-42,1
766 060	Schieder-Schwalenberg, Stadt	13 234	+28,5	2 498	+27,6	30 764	+23,5
766 064	Schlangen	-	-	-	-	-	-
770 000	Kreis Minden-Lübbecke	274 867	+2,8	28 181	+5,9	1 264 628	+1,8
770 004	Bad Oeynhausen, Stadt	99 970	-1,4	6 220	-1,5	798 733	+1,9
770 008	Espelkamp, Stadt	10 395	-8,3	1 209	+3,9	24 196	-6,3
770 012	Hille	7 431	+3,9	1 471	-30,8	21 799	-4,1
770 016	Hüllhorst
770 020	Lübbecke, Stadt
770 024	Minden, Stadt	60 083	+18,9	9 824	+44,4	93 536	+14,3
770 028	Petershagen, Stadt	23 775	+15,3	1 687	+43,2	99 722	+7,5
770 032	Porta Westfalica, Stadt	24 046	-4,4	975	-52,3	41 083	-8,3
770 036	Preußisch-Oldendorf, Stadt	15 106	-4,4	550	+27,3	114 242	-0,6
770 040	Rahden, Stadt	7 333	-16,8	583	-22,2	19 723	-6,0
770 044	Stemwede	12 539	+1,1	1 044	-25,9	26 184	-10,5
774 000	Kreis Paderborn	311 743	+2,9	39 126	+4,0	862 949	+4,5
774 004	Altenbeken
774 008	Bad Lippspringe, Stadt	61 953	+1,4	2 597	-13,0	299 629	+1,1
774 012	Borchen	6 870	-7,9	184	-39,9	37 356	-7,0
774 016	Büren, Stadt	25 982	-9,3	2 860	+69,6	54 445	-3,4
774 020	Delbrück, Stadt	14 525	+0,7	2 920	+4,6	25 884	+9,2
774 024	Hövelhof	15 354	+12,0	1 902	+8,8	32 156	+21,8
774 028	Lichtenau, Stadt	805	-24,1	151	-62,7	2 756	-40,5
774 032	Paderborn, Stadt	162 303	+3,1	18 686	-14,1	285 528	+5,2
774 036	Salzkotten, Stadt
774 040	Bad Wünnenberg, Stadt	20 113	+30,1	9 377	+71,5	117 893	+18,0
700 000	Reg.-Bez. Detmold	1 829 555	+2,5	213 507	+3,9	6 000 929	+2,4
	Kreisfreie Städte						
911 000	Bochum	310 139	+1,3	45 832	+6,7	535 062	+1,5
913 000	Dortmund	708 555	+7,2	155 757	+10,4	1 188 942	+7,0
914 000	Hagen	96 061	+0,6	11 760	+0,5	238 042	-2,0
915 000	Hamm	101 086	+8,4	11 891	+8,5	150 334	+10,1
916 000	Herne	36 812	+24,1	2 388	+23,7	64 593	+17,6
954 000	Ennepe-Ruhr-Kreis	186 053	+6,7	16 702	+2,9	491 118	+6,5
954 004	Breckerfeld, Stadt	7 785	+13,8	335	+54,4	16 765	+16,9
954 008	Ennepetal, Stadt	5 468	+7,1	328	-13,5	64 570	+8,4
954 012	Gevelsberg, Stadt	8 900	+5,1	592	-0,7	14 575	-
954 016	Hattingen, Stadt	57 782	+8,4	3 433	+7,2	194 061	+3,7
954 020	Herdecke, Stadt	23 720	-9,9	3 070	-26,3	47 521	+12,6
954 024	Schwelm, Stadt	21 058	+19,6	2 372	+26,3	36 127	+7,8
954 028	Sprockhövel, Stadt	21 479	+5,1	2 702	+23,5	44 410	+1,2
954 032	Wetter (Ruhr), Stadt	7 165	+10,9	425	-24,2	12 150	+15,9
954 036	Witten, Stadt	32 696	+9,8	3 445	+13,3	60 939	+10,1
958 000	Hochsauerlandkreis	1 111 678	-0,4	270 007	-4,9	3 553 129	-0,5
958 004	Arnsberg, Stadt	64 190	-0,1	6 999	-0,1	161 148	-0,3
958 008	Bestwig	35 022	+3,2	3 073	-10,8	92 101	+3,9
958 012	Brilon, Stadt	40 198	+0,4	7 729	+7,8	133 007	+4,5
958 016	Eslohe (Sauerland)	31 558	-0,4	1 288	+15,4	122 106	+0,5
958 020	Hallenberg, Stadt	28 580	+0,3	7 399	-3,0	66 343	+0,7
958 024	Marsberg, Stadt	11 068	-1,7	1 192	-29,6	30 773	+1,2
958 028	Medebach, Stadt	181 643	-6,2	49 066	-12,1	705 523	-6,7
958 032	Meschede, Stadt	67 909	+3,9	7 962	-14,2	159 707	+6,9
958 036	Olsberg, Stadt	56 596	-0,1	12 053	-9,0	136 736	-9,9
958 040	Schmallenberg, Stadt	172 381	+0,9	35 791	-5,7	669 954	-
958 044	Sundern (Sauerland), Stadt	96 207	+2,3	6 871	+19,1	219 041	+1,1
958 048	Winterberg, Stadt	326 326	+0,1	130 584	-2,4	1 056 690	+2,4

Anmerkungen Seite 44

Noch: 3.1 Leistung der Beherbergungsstätten nach Verwaltungsbezirken

Januar bis Oktober 2019

Amtliche Schlüsselnummer	Verwaltungsbezirk	Übernachtungen		Mittlere Aufenthaltsdauer ²⁾		Mittlere Auslastung der angebotenen Betten ³⁾
		ausländischer Gäste	Veränderung ¹⁾	aller Gäste	ausländischer Gäste	
	Noch: Kreis Lippe					
766 036	Kalletal	2 296	-4,3	3,5	3,0	20,5
766 040	Lage, Stadt	849	-45,7	2,7	3,9	25,7
766 044	Lemgo, Stadt	4 733	-30,3	1,7	2,4	28,1
766 048	Leopoldshöhe	18	-77,8	2,0	3,0	31,4
766 052	Lügde, Stadt	1 169	-31,7	1,9	2,4	17,2
766 056	Oerlinghausen, Stadt	616	-40,5	2,2	2,1	30,4
766 060	Schieder-Schwalenberg, Stadt	7 975	+33,9	2,3	3,2	28,6
766 064	Schlangen	-	-	-	-	-
770 000	Kreis Minden-Lübbecke	55 505	-6,9	4,6	2,0	60,8
770 004	Bad Oeynhausen, Stadt	10 016	+2,3	8,0	1,6	76,4
770 008	Espelkamp, Stadt	3 266	-1,0	2,3	2,7	40,6
770 012	Hille	4 264	-40,5	2,9	2,9	49,0
770 016	Hüllhorst
770 020	Lübbecke, Stadt
770 024	Minden, Stadt	14 518	+6,9	1,6	1,5	42,9
770 028	Petershagen, Stadt	5 179	+78,1	4,2	3,1	44,7
770 032	Porta Westfalica, Stadt	2 079	-47,3	1,7	2,1	31,2
770 036	Preußisch-Oldendorf, Stadt	2 376	+8,1	7,6	4,3	60,3
770 040	Rahden, Stadt	1 889	-32,8	2,7	3,2	35,6
770 044	Stemwede	3 120	-46,3	2,1	3,0	29,2
774 000	Kreis Paderborn	103 921	+13,2	2,8	2,7	50,7
774 004	Altenbeken
774 008	Bad Lippspringe, Stadt	6 598	-10,5	4,8	2,5	73,0
774 012	Borchen	766	-31,9	5,4	4,2	46,5
774 016	Büren, Stadt	6 000	+70,7	2,1	2,1	37,6
774 020	Delbrück, Stadt	5 003	+19,6	1,8	1,7	36,9
774 024	Hövelhof	5 629	+36,7	2,1	3,0	32,4
774 028	Lichtenau, Stadt	1 105	-59,1	3,4	7,3	8,0
774 032	Paderborn, Stadt	40 313	-12,2	1,8	2,2	41,8
774 036	Salzkotten, Stadt
774 040	Bad Wünnenberg, Stadt	37 410	+70,2	5,9	4,0	74,9
700 000	Reg.-Bez. Detmold	517 765	+1,6	3,3	2,4	49,3
	Kreisfreie Städte					
911 000	Bochum	83 732	+13,5	1,7	1,8	43,8
913 000	Dortmund	266 095	+10,2	1,7	1,7	50,9
914 000	Hagen	31 439	+3,9	2,5	2,7	51,7
915 000	Hamm	18 056	+10,7	1,5	1,5	38,1
916 000	Herne	6 064	+22,0	1,8	2,5	37,9
954 000	Ennepe-Ruhr-Kreis	34 799	+9,1	2,6	2,1	45,9
954 004	Breckerfeld, Stadt	1 114	+130,6	2,2	3,3	30,1
954 008	Ennepetal, Stadt	809	+21,8	11,8	2,5	92,2
954 012	Gevelsberg, Stadt	1 204	+17,8	1,6	2,0	42,4
954 016	Hattingen, Stadt	8 531	-8,1	3,4	2,5	50,5
954 020	Herdecke, Stadt	7 009	+23,8	2,0	2,3	42,5
954 024	Schwelm, Stadt	3 737	+10,2	1,7	1,6	35,1
954 028	Sprockhövel, Stadt	3 997	+11,8	2,1	1,5	42,1
954 032	Wetter (Ruhr), Stadt	1 365	+1,3	1,7	3,2	31,0
954 036	Witten, Stadt	7 033	+8,8	1,9	2,0	37,7
958 000	Hochsauerlandkreis	937 754	-2,4	3,2	3,5	43,4
958 004	Arnsberg, Stadt	14 327	-3,1	2,5	2,0	37,1
958 008	Bestwig	11 680	-7,4	2,6	3,8	33,5
958 012	Brilon, Stadt	20 228	+12,7	3,3	2,6	39,8
958 016	Eslohe (Sauerland)	3 639	+9,6	3,9	2,8	43,4
958 020	Hallenberg, Stadt	20 530	+2,6	2,3	2,8	45,0
958 024	Marsberg, Stadt	3 637	-14,4	2,8	3,1	31,4
958 028	Medebach, Stadt	226 322	-9,7	3,9	4,6	57,3
958 032	Meschede, Stadt	22 400	-16,7	2,4	2,8	35,2
958 036	Olsberg, Stadt	29 395	-9,7	2,4	2,4	34,3
958 040	Schmallenberg, Stadt	113 471	-2,6	3,9	3,2	51,5
958 044	Sundern (Sauerland), Stadt	17 744	+11,9	2,3	2,6	47,5
958 048	Winterberg, Stadt	454 381	+2,0	3,2	3,5	37,7

Anmerkungen Seite 44

Noch: 3.1 Leistung der Beherbergungsstätten nach Verwaltungsbezirken

Januar bis Oktober 2019

Amtliche Schlüsselnummer	Verwaltungsbezirk	Ankünfte				Übernachtungen	
		aller Gäste	Veränderung ¹⁾	ausländischer Gäste	Veränderung ¹⁾	aller Gäste	Veränderung ¹⁾
962 000	Märkischer Kreis	173 693	-1,4	18 310	-5,7	346 177	-11,2
962 004	Altena, Stadt	11 093	-4,7	477	-36,7	25 193	-4,8
962 008	Balve, Stadt	16 165	+2,2	1 371	+47,7	36 165	+6,2
962 012	Halver, Stadt
962 016	Hemer, Stadt	2 880	-55,8	97	-42,3	8 978	-82,2
962 020	Herscheid
962 024	Iserlohn, Stadt	39 997	+4,3	4 844	-11,1	67 169	+3,6
962 028	Kierspe, Stadt	2 158	-15,4	103	-10,4	5 334	-19,2
962 032	Lüdenscheid, Stadt	41 370	-5,7	7 350	-6,0	71 688	-5,8
962 036	Meinerzhagen, Stadt	17 081	+15,2	970	+26,1	40 148	+11,2
962 040	Menden (Sauerland), Stadt	9 353	+4,0	558	+74,9	16 455	-1,7
962 044	Nachrodt-Wiblingwerde	10 665	+9,1	227	-41,5	23 032	+13,6
962 048	Neuenrade, Stadt	8 904	-6,8	867	-17,1	17 124	-8,7
962 052	Plettenberg, Stadt	9 892	+2,0	976	-4,8	24 644	-13,7
962 056	Schalksmühle	-	-	-	-	-	-
962 060	Werdohl, Stadt	2 074	-9,0	174	-40,4	6 167	-8,2
966 000	Kreis Olpe	230 929	-1,5	43 169	+0,7	546 300	-1,1
966 004	Attendorn, Stadt	57 130	-3,3	8 235	-7,7	113 203	-9,8
966 008	Drolshagen, Stadt	19 949	+7,1	2 658	+21,7	54 170	+11,4
966 012	Finnentrop	6 733	+21,3	737	+36,5	15 680	+12,7
966 016	Kirchhundem	17 853	-23,9	2 798	+4,1	40 636	-22,9
966 020	LenneStadt, Stadt	62 152	-0,8	19 883	-0,2	171 424	+3,7
966 024	Olpe, Stadt	55 446	+4,3	7 450	+2,4	128 635	+3,4
966 028	Wenden	11 666	-2,2	1 408	+7,5	22 552	+2,7
970 000	Kreis Siegen-Wittgenstein	219 181	+1,0	45 521	+11,3	703 749	-0,8
970 004	Bad Berleburg, Stadt	25 832	-1,6	2 878	+17,1	240 214	-5,3
970 008	Burbach	12 835	+12,9	1 257	+42,7	66 911	+0,6
970 012	Erndtebrück
970 016	Freudenberg, Stadt	13 063	-1,1	2 492	-11,9	22 088	-0,7
970 020	Hilchenbach, Stadt	15 321	-9,3	1 618	+25,1	87 505	-5,3
970 024	Kreuztal, Stadt	5 100	+5,3	481	+7,4	11 209	+4,9
970 028	Bad Laasphe, Stadt	34 834	+18,1	18 629	+22,9	84 718	+27,7
970 032	Netphen, Stadt	9 518	-15,0	990	-15,8	20 678	-16,1
970 036	Neunkirchen
970 040	Siegen, Stadt	79 144	+0,6	15 453	+4,3	121 108	-0,8
970 044	Wilnsdorf	19 091	-7,6	1 069	-13,2	40 418	-6,0
974 000	Kreis Soest	376 858	+2,3	31 178	-3,7	1 412 041	+1,0
974 004	Anröchte
974 008	Bad Sassendorf	66 833	-4,7	3 592	-15,0	415 401	-2,6
974 012	Ense
974 016	Erwitte, Stadt	38 596	+9,7	1 380	-7,1	185 664	+3,9
974 020	Geseke, Stadt	20 415	+27,0	1 525	+22,9	32 665	+43,7
974 024	Lippetal	2 910	+10,9	668	-12,8	6 076	+10,9
974 028	Lippstadt, Stadt	59 422	+8,5	7 376	-15,7	235 231	-2,4
974 032	Möhnesee	59 000	-2,2	2 219	-7,3	208 157	+0,7
974 036	Rüthen, Stadt	17 430	+3,2	957	+58,4	44 522	-2,7
974 040	Soest, Stadt	64 631	-4,1	7 924	+12,9	121 735	+4,2
974 044	Warstein, Stadt	17 167	+12,7	3 232	-10,6	89 268	+7,0
974 048	Welper	1 822	-6,1	67	+67,5	5 163	+29,4
974 052	Werl, Stadt	22 289	+3,6	1 919	+0,7	35 944	+4,8
974 056	Wickede (Ruhr)	4 090	+2,9	52	-20,0	28 168	-0,4
978 000	Kreis Unna	181 075	+0,6	23 523	+19,7	366 709	+6,0
978 004	Bergkamen, Stadt	6 088	+12,9	292	-3,3	13 255	+15,5
978 008	Bönen	-	-	-	-	-	-
978 012	Fröndenberg/Ruhr, Stadt
978 016	Holzwickede
978 020	Kamen, Stadt	38 084	+11,0	5 423	+53,5	89 934	+43,9
978 024	Lünen, Stadt	29 468	-12,7	3 844	-12,1	53 955	-9,4
978 028	Schwerte, Stadt	27 389	+3,4	798	+5,8	46 277	+5,2
978 032	Selm, Stadt	8 963	-10,5	351	+12,5	31 436	-12,8
978 036	Unna, Stadt	23 137	+1,0	2 744	+2,0	44 051	-0,9
978 040	Werne, Stadt	21 750	+8,9	3 798	+28,9	49 524	+11,7
900 000	Reg.-Bez. Arnsberg	3 732 120	+2,2	676 038	+1,8	9 596 196	+1,0
	Nordrhein-Westfalen	20 342 491	+2,4	4 468 072	+2,3	44 963 373	+2,4

Anmerkungen Seite 44

Noch: 3.1 Leistung der Beherbergungsstätten nach Verwaltungsbezirken

Januar bis Oktober 2019

Amtliche Schlüsselnummer	Verwaltungsbezirk	Übernachtungen		Mittlere Aufenthaltsdauer ²⁾		Mittlere Auslastung der angebotenen Betten ³⁾
		ausländischer Gäste	Veränderung ¹⁾	aller Gäste	ausländischer Gäste	
962 000	Märkischer Kreis	44 961	-18,3	2,0	2,5	30,7
962 004	Altena, Stadt	1 200	-50,5	2,3	2,5	28,1
962 008	Balve, Stadt	7 687	-2,8	2,2	5,6	32,1
962 012	Halver, Stadt
962 016	Hemer, Stadt	235	-13,3	3,1	2,4	14,5
962 020	Herscheid
962 024	Iserlohn, Stadt	9 425	-19,8	1,7	1,9	37,3
962 028	Kierspe, Stadt	244	-81,9	2,5	2,4	21,8
962 032	Lüdenscheid, Stadt	14 766	-6,8	1,7	2,0	31,7
962 036	Meinerzhagen, Stadt	3 111	-12,1	2,4	3,2	31,2
962 040	Menden (Sauerland), Stadt	1 087	+28,2	1,8	1,9	24,8
962 044	Nachrodt-Wiblingwerde	517	-41,0	2,2	2,3	36,9
962 048	Neuenrade, Stadt	2 277	-14,2	1,9	2,6	34,0
962 052	Plettenberg, Stadt	3 387	-44,1	2,5	3,5	30,3
962 056	Schalksmühle	-	-	-	-	-
962 060	Werdohl, Stadt	453	-52,8	3,0	2,6	24,2
966 000	Kreis Olpe	119 475	+1,0	2,4	2,8	35,7
966 004	Attendorf, Stadt	20 770	-15,4	2,0	2,5	36,4
966 008	Drolshagen, Stadt	7 226	+16,6	2,7	2,7	33,5
966 012	Finnentrop	1 463	+4,0	2,3	2,0	26,6
966 016	Kirchhundem	8 782	+24,3	2,3	3,1	26,8
966 020	Lennestadt, Stadt	60 844	+4,8	2,8	3,1	43,3
966 024	Olpe, Stadt	16 451	-8,7	2,3	2,2	33,7
966 028	Wenden	3 939	+29,3	1,9	2,8	26,7
970 000	Kreis Siegen-Wittgenstein	101 997	+12,5	3,2	2,2	47,0
970 004	Bad Berleburg, Stadt	7 005	+4,3	9,3	2,4	59,9
970 008	Burbach	3 916	+46,7	5,2	3,1	46,7
970 012	Erndtebrück
970 016	Freudenberg, Stadt	4 149	-10,8	1,7	1,7	31,1
970 020	Hilchenbach, Stadt	4 690	-5,0	5,7	2,9	44,7
970 024	Kreuztal, Stadt	1 617	+2,1	2,2	3,4	39,0
970 028	Bad Laasphe, Stadt	50 909	+31,0	2,4	2,7	53,0
970 032	Netphen, Stadt	2 335	-35,7	2,2	2,4	27,7
970 036	Neunkirchen
970 040	Siegen, Stadt	23 667	+1,0	1,5	1,5	43,1
970 044	Wilnsdorf	1 888	-33,8	2,1	1,8	35,9
974 000	Kreis Soest	82 984	-5,0	3,7	2,7	51,1
974 004	Anröchte
974 008	Bad Sassendorf	9 078	-12,3	6,2	2,5	68,8
974 012	Ense
974 016	Erwitte, Stadt	3 335	-14,2	4,8	2,4	67,6
974 020	Geseke, Stadt	2 815	+55,1	1,6	1,8	11,6
974 024	Lippetal	1 117	-22,3	2,1	1,7	16,9
974 028	Lippstadt, Stadt	15 961	-25,7	4,0	2,2	60,3
974 032	Möhnesee	6 115	+12,0	3,5	2,8	48,1
974 036	Rüthen, Stadt	2 072	+76,3	2,6	2,2	33,1
974 040	Soest, Stadt	22 341	+20,0	1,9	2,8	40,7
974 044	Warstein, Stadt	13 387	-23,9	5,2	4,1	52,3
974 048	Welver	1 232	x	2,8	18,4	23,3
974 052	Werl, Stadt	4 807	+11,2	1,6	2,5	45,3
974 056	Wickede (Ruhr)	98	-66,8	6,9	1,9	69,8
978 000	Kreis Unna	43 591	+9,3	2,0	1,9	34,9
978 004	Bergkamen, Stadt	3 197	+4,3	2,2	10,9	28,6
978 008	Bönen	-	-	-	-	-
978 012	Fröndenberg/Ruhr, Stadt
978 016	Holzwickede
978 020	Kamen, Stadt	9 769	+48,8	2,4	1,8	51,1
978 024	Lünen, Stadt	7 489	-5,9	1,8	1,9	26,8
978 028	Schwerte, Stadt	1 303	-0,2	1,7	1,6	37,2
978 032	Selm, Stadt	740	-2,8	3,5	2,1	17,3
978 036	Unna, Stadt	5 160	-8,1	1,9	1,9	31,8
978 040	Werne, Stadt	7 987	+30,2	2,3	2,1	45,0
900 000	Reg.-Bez. Arnsberg	1 770 947	+1,1	2,6	2,6	44,1
	Nordrhein-Westfalen	9 323 127	+3,1	2,2	2,1	44,9

Anmerkungen Seite 44

3.2 Leistung der Beherbergungsstätten nach Gemeindegruppen und Betriebsarten

Januar bis Oktober 2019

Gemeindegruppe Betriebsart	Ankünfte				Übernachtungen	
	aller Gäste	Veränderung ¹⁾	ausländischer Gäste	Veränderung ¹⁾	aller Gäste	Veränderung ¹⁾
Mineral-, Moor-, Sole- und Thermalbäder	1 077 355	+2,0	181 782	-2,5	4 574 733	+1,3
Hotels
Gasthöfe
Pensionen	51 582	+2,5	2 795	+39,3	222 898	-1,2
Hotels garnis	178 836	-4,4	41 266	-1,9	350 636	-4,1
Erholungs-, Ferien-, Schulungsheime	56 890	+6,4	1 750	-3,5	177 088	+8,6
Ferienhäuser, -wohnungen, -zentren
Hütten, Jugendherbergen u. Ä.	25 254	+4,1	2 776	+1,7	63 020	+11,9
Vorsorge- und Reha-Kliniken	114 260	+2,9	110	+17,0	2 496 410	+0,5
Campingplätze	51 255	+15,1	7 475	+7,0	118 657	+14,5
Heilklimatische Kurorte	375 334	+2,3	132 017	-2,4	1 301 261	+3,7
Hotels
Gasthöfe
Pensionen	16 739	+4,2	5 290	-0,4	41 887	+8,7
Hotels garnis
Erholungs-, Ferien-, Schulungsheime	36 324	+5,3	2 951	+14,1	111 620	+5,5
Ferienhäuser, -wohnungen, -zentren
Hütten, Jugendherbergen u. Ä.
Vorsorge- und Reha-Kliniken
Campingplätze
Kneippkurorte	167 310	+3,5	20 366	-18,0	412 600	+2,9
Hotels
Gasthöfe	8 581	+13,3	141	-9,0	9 801	+6,5
Pensionen
Hotels garnis
Erholungs-, Ferien-, Schulungsheime	15 031	+28,2	176	-18,1	40 749	+31,6
Ferienhäuser, -wohnungen, -zentren	8 012	+0,4	2 909	-4,8	36 645	+9,0
Hütten, Jugendherbergen u. Ä.	27 725	+0,1	822	-5,7	58 712	+1,3
Vorsorge- und Reha-Kliniken
Campingplätze	21 746	-9,2	4 920	-30,1	57 880	-14,8
Kneippheilbäder	387 973	+3,3	89 587	+5,5	1 466 371	+1,5
Hotels	230 818	+4,0	70 883	+8,8	602 724	+7,5
Gasthöfe	26 799	+4,2	4 933	-4,7	70 788	+3,9
Pensionen
Hotels garnis	16 447	+15,9	2 343	+8,8	30 513	+18,1
Erholungs-, Ferien-, Schulungsheime	25 789	+15,8	6	-14,3	78 895	+9,8
Ferienhäuser, -wohnungen, -zentren	35 114	+7,7	4 123	-3,7	154 285	-1,0
Hütten, Jugendherbergen u. Ä.
Vorsorge- und Reha-Kliniken	12 641	-9,0	199	-39,3	429 809	-5,2
Campingplätze
Heilbäder zusammen	2 007 972	+2,4	423 752	-1,8	7 754 965	+1,8
Hotels	1 047 354	+3,0	267 034	-1,6	2 190 714	+4,2
Gasthöfe	46 930	+2,2	8 370	-4,1	113 760	-0,1
Pensionen	85 700	+1,6	11 829	+5,3	316 421	-0,4
Hotels garnis	231 207	-1,1	46 634	-3,1	462 133	-0,2
Erholungs-, Ferien-, Schulungsheime	134 034	+9,9	4 883	+5,7	408 352	+9,8
Ferienhäuser, -wohnungen, -zentren	155 110	+5,8	61 555	-0,2	718 554	+7,0
Hütten, Jugendherbergen u. Ä.	75 039	-13,3	5 135	-6,2	175 160	-10,7
Vorsorge- und Reha-Kliniken	135 432	+1,3	309	-26,8	3 132 396	-0,7
Campingplätze	97 166	+7,3	18 003	-9,0	237 475	+5,1

Anmerkungen Seite 44

Noch: 3.2 Leistung der Beherbergungsstätten nach Gemeindegruppen und Betriebsarten

Januar bis Oktober 2019

Gemeindegruppe Betriebsart	Übernachtungen		Mittlere Aufenthaltsdauer ²⁾		Mittlere Auslastung der angebotenen Betten ³⁾
	ausländischer Gäste	Veränderung ¹⁾	aller Gäste	ausländischer Gäste	
Mineral-, Moor-, Sole- und Thermalbäder	358 163	–	4,2	2,0	62,5
Hotels
Gasthöfe
Pensionen	9 368	+32,2	4,3	3,4	43,9
Hotels garnis	93 617	–2,7	2,0	2,3	43,7
Erholungs-, Ferien-, Schulungsheime	8 763	+0,5	3,1	5,0	44,2
Ferienhäuser, -wohnungen, -zentren
Hütten, Jugendherbergen u. Ä.	9 129	+18,5	2,5	3,3	34,5
Vorsorge- und Reha-Kliniken	1 922	+6,4	21,8	17,5	90,5
Campingplätze	13 935	+8,9	2,3	1,9	.
Heilklimatische Kurorte	470 026	+3,0	3,5	3,6	39,1
Hotels
Gasthöfe
Pensionen	13 262	+5,2	2,5	2,5	33,5
Hotels garnis
Erholungs-, Ferien-, Schulungsheime	10 829	+15,8	3,1	3,7	36,3
Ferienhäuser, -wohnungen, -zentren
Hütten, Jugendherbergen u. Ä.
Vorsorge- und Reha-Kliniken
Campingplätze
Kneippkurorte	55 187	–14,3	2,5	2,7	37,6
Hotels
Gasthöfe	398	+11,8	1,1	2,8	34,8
Pensionen
Hotels garnis
Erholungs-, Ferien-, Schulungsheime	1 147	+4,7	2,7	6,5	35,9
Ferienhäuser, -wohnungen, -zentren	15 250	–0,4	4,6	5,2	25,1
Hütten, Jugendherbergen u. Ä.	2 029	–20,5	2,1	2,5	36,0
Vorsorge- und Reha-Kliniken
Campingplätze	13 003	–31,5	2,7	2,6	.
Kneippheißbäder	263 472	+9,7	3,8	2,9	49,4
Hotels	209 900	+15,5	2,6	3,0	50,0
Gasthöfe	12 708	–5,6	2,6	2,6	30,7
Pensionen
Hotels garnis	4 667	+0,9	1,9	2,0	38,9
Erholungs-, Ferien-, Schulungsheime	15	+15,4	3,1	2,5	39,8
Ferienhäuser, -wohnungen, -zentren	16 744	–9,2	4,4	4,1	40,4
Hütten, Jugendherbergen u. Ä.
Vorsorge- und Reha-Kliniken	566	–40,0	34,0	2,8	76,9
Campingplätze
Heilbäder zusammen	1 146 848	+2,5	3,9	2,7	52,8
Hotels	602 062	+1,9	2,1	2,3	45,8
Gasthöfe	22 571	–0,9	2,4	2,7	30,5
Pensionen	33 236	+7,3	3,7	2,8	39,0
Hotels garnis	105 413	–2,8	2,0	2,3	41,2
Erholungs-, Ferien-, Schulungsheime	20 754	+8,2	3,0	4,3	40,1
Ferienhäuser, -wohnungen, -zentren	303 062	+7,8	4,6	4,9	36,7
Hütten, Jugendherbergen u. Ä.	15 536	+2,7	2,3	3,0	29,6
Vorsorge- und Reha-Kliniken	2 488	–9,5	23,1	8,1	87,9
Campingplätze	41 726	–12,1	2,4	2,3	.

Anmerkungen Seite 44

Noch: 3.2 Leistung der Beherbergungsstätten nach Gemeindegruppen und Betriebsarten

Januar bis Oktober 2019

Gemeindegruppe Betriebsart	Ankünfte				Übernachtungen	
	aller Gäste	Veränderung ¹⁾	ausländischer Gäste	Veränderung ¹⁾	aller Gäste	Veränderung ¹⁾
Luftkurorte	540 333	+1,8	103 228	+10,9	1 464 583	+1,3
Hotels	207 175	+1,1	55 149	+5,7	423 661	+4,8
Gasthöfe	26 581	-0,1	3 653	-5,8	48 514	-0,8
Pensionen	29 905	+1,6	2 192	-5,7	83 161	-2,0
Hotels garnis
Erholungs-, Ferien-, Schulungsheime	67 379	-6,5	458	-13,1	207 762	-4,7
Ferienhäuser, -wohnungen, -zentren	61 614	+18,6	25 809	+30,4	266 511	+0,3
Hütten, Jugendherbergen u. Ä.	81 387	+3,7	3 019	+41,1	184 727	+3,6
Vorsorge- und Reha-Kliniken
Campingplätze	50 372	-0,1	10 249	+10,1	112 642	+5,8
Erholungsorte	787 722	+3,9	118 814	+7,0	2 090 744	+2,5
Hotels	287 640	+0,4	58 102	+7,9	550 919	-0,8
Gasthöfe	17 699	-0,4	2 702	-12,3	35 139	+0,3
Pensionen	18 672	+5,8	1 438	-20,6	60 136	+5,1
Hotels garnis
Erholungs-, Ferien-, Schulungsheime	130 808	+7,7	9 269	+49,4	340 765	+5,1
Ferienhäuser, -wohnungen, -zentren	47 630	+3,1	18 277	+2,9	218 323	-1,3
Hütten, Jugendherbergen u. Ä.	135 293	+5,0	4 984	-2,3	313 253	+4,4
Vorsorge- und Reha-Kliniken
Campingplätze	107 342	+8,9	18 109	+7,1	281 428	+9,6
Sonstige Gemeinden	17 006 464	+2,4	3 822 278	+2,4	33 653 081	+2,6
Hotels	10 097 648	+1,8	2 556 457	+1,3	16 701 854	+2,7
Gasthöfe	161 203	-5,9	16 604	-6,3	324 234	-7,0
Pensionen	126 757	-1,8	21 006	-1,5	387 412	-1,3
Hotels garnis	4 296 205	+6,1	1 004 844	+8,8	7 715 516	+6,4
Erholungs-, Ferien-, Schulungsheime	898 750	-0,6	22 488	-21,9	3 089 523	-0,3
Ferienhäuser, -wohnungen, -zentren	259 032	+0,2	59 217	-6,6	1 094 407	+2,0
Hütten, Jugendherbergen u. Ä.	611 599	-3,3	70 450	-8,6	1 351 561	-1,7
Vorsorge- und Reha-Kliniken	60 452	-5,3	229	-19,9	1 717 183	-1,4
Campingplätze	494 818	+0,1	70 983	-10,3	1 271 391	+0,9
Nordrhein-Westfalen	20 342 491	+2,4	4 468 072	+2,3	44 963 373	+2,4
Hotels	11 639 817	+1,9	2 936 742	+1,3	19 867 148	+2,8
Gasthöfe	252 413	-3,5	31 329	-6,2	521 647	-4,5
Pensionen	261 034	+0,2	36 465	-0,6	847 130	-0,6
Hotels garnis	4 572 368	+5,7	1 060 095	+8,1	8 260 359	+5,9
Erholungs-, Ferien-, Schulungsheime	1 230 971	+1,0	37 098	-7,6	4 046 402	+0,8
Ferienhäuser, -wohnungen, -zentren	523 386	+4,0	164 858	+1,4	2 297 795	+2,9
Hütten, Jugendherbergen u. Ä.	903 318	-2,5	83 588	-6,9	2 024 701	-1,2
Vorsorge- und Reha-Kliniken	209 486	-0,8	553	-23,9	5 195 255	-0,9
Campingplätze	749 698	+2,2	117 344	-6,3	1 902 936	+2,9

Anmerkungen Seite 44

Noch: 3.2 Leistung der Beherbergungsstätten nach Gemeindegruppen und Betriebsarten

Januar bis Oktober 2019

Gemeindegruppe Betriebsart	Übernachtungen		Mittlere Aufenthaltsdauer ²⁾		Mittlere Auslastung der angebotenen Betten ³⁾
	ausländischer Gäste	Veränderung ¹⁾	aller Gäste	ausländischer Gäste	
Luftkurorte	309 939	+4,3	2,7	3,0	40,5
Hotels	130 892	+11,0	2,0	2,4	39,4
Gasthöfe	7 281	-6,5	1,8	2,0	26,6
Pensionen	7 379	-23,3	2,8	3,4	38,8
Hotels garnis
Erholungs-, Ferien-, Schulungsheime	1 384	-12,4	3,1	3,0	42,5
Ferienhäuser, -wohnungen, -zentren	128 807	+0,4	4,3	5,0	40,4
Hütten, Jugendherbergen u. Ä.	5 577	+16,9	2,3	1,8	40,6
Vorsorge- und Reha-Kliniken
Campingplätze	23 484	+9,3	2,2	2,3	.
Erholungsorte	345 219	+0,4	2,7	2,9	38,9
Hotels	124 939	+1,2	1,9	2,2	38,2
Gasthöfe	5 630	-21,0	2,0	2,1	23,3
Pensionen	5 370	-21,9	3,2	3,7	33,3
Hotels garnis
Erholungs-, Ferien-, Schulungsheime	14 765	+23,1	2,6	1,6	37,2
Ferienhäuser, -wohnungen, -zentren	116 016	-1,8	4,6	6,3	29,8
Hütten, Jugendherbergen u. Ä.	16 905	+16,2	2,3	3,4	38,5
Vorsorge- und Reha-Kliniken
Campingplätze	47 967	+4,2	2,6	2,6	.
Sonstige Gemeinden	7 521 121	+3,3	2,0	2,0	44,0
Hotels	4 577 026	+2,7	1,7	1,8	43,2
Gasthöfe	43 392	-23,8	2,0	2,6	25,8
Pensionen	82 652	-2,5	3,1	3,9	36,6
Hotels garnis	2 058 223	+9,4	1,8	2,0	45,6
Erholungs-, Ferien-, Schulungsheime	87 296	-4,9	3,4	3,9	38,1
Ferienhäuser, -wohnungen, -zentren	322 695	-0,1	4,2	5,4	48,1
Hütten, Jugendherbergen u. Ä.	158 558	-6,9	2,2	2,3	38,9
Vorsorge- und Reha-Kliniken	11 655	-24,8	28,4	50,9	93,8
Campingplätze	179 624	-9,7	2,6	2,5	.
Nordrhein-Westfalen	9 323 127	+3,1	2,2	2,1	44,9
Hotels	5 434 919	+2,7	1,7	1,9	43,2
Gasthöfe	78 874	-16,7	2,1	2,5	26,6
Pensionen	128 637	-2,7	3,2	3,5	37,4
Hotels garnis	2 181 929	+8,5	1,8	2,1	45,2
Erholungs-, Ferien-, Schulungsheime	124 199	-0,3	3,3	3,3	38,4
Ferienhäuser, -wohnungen, -zentren	870 580	+2,4	4,4	5,3	40,8
Hütten, Jugendherbergen u. Ä.	196 576	-4,0	2,2	2,4	37,9
Vorsorge- und Reha-Kliniken	14 612	-22,0	24,8	26,4	88,8
Campingplätze	292 801	-6,7	2,5	2,5	.

Anmerkungen Seite 44

3.3 Leistung der Beherbergungsstätten nach Reisegebieten und Betriebsarten

Januar bis Oktober 2019

Reisegebiet Betriebsart	Ankünfte				Übernachtungen	
	aller Gäste	Veränderung ¹⁾	ausländischer Gäste	Veränderung ¹⁾	aller Gäste	Veränderung ¹⁾
Eifel und Region Aachen	1 162 652	+4,9	293 279	+2,9	2 706 114	+4,4
Hotels	482 733	+2,3	152 291	-2,7	836 088	+4,3
Gasthöfe
Pensionen
Hotels garnis	251 099	+4,4	55 943	+5,0	472 666	+5,7
Erholungs-, Ferien-, Schulungsheime	94 878	+8,0	1 759	+5,2	263 271	+7,5
Ferienhäuser, -wohnungen, -zentren
Hütten, Jugendherbergen u. Ä.	112 682	+3,3	7 370	+7,1	272 382	+3,1
Vorsorge- und Reha-Kliniken
Campingplätze	104 581	+10,4	26 557	+8,3	238 599	+11,7
Niederrhein	1 926 214	+2,0	379 607	+2,9	3 917 293	+2,8
Hotels	1 114 194	+1,9	270 361	+2,9	1 811 508	+2,8
Gasthöfe	36 494	-4,7	6 250	-9,3	73 249	-2,7
Pensionen	26 092	+2,8	2 029	-7,6	74 179	+3,5
Hotels garnis	285 471	+3,6	53 202	+8,6	534 817	+3,4
Erholungs-, Ferien-, Schulungsheime
Ferienhäuser, -wohnungen, -zentren	27 205	+15,9	3 762	+20,5	106 451	+26,8
Hütten, Jugendherbergen u. Ä.	125 113	-0,2	6 397	-5,7	279 283	+0,1
Vorsorge- und Reha-Kliniken	10 632	-1,9	73	-36,5	323 920	-0,4
Campingplätze
Münsterland	1 488 027	+0,5	166 475	-3,9	3 426 159	-
Hotels	840 691	-1,4	105 798	-6,0	1 418 382	-
Gasthöfe	27 484	+5,7	3 091	+29,0	48 174	+3,9
Pensionen
Hotels garnis
Erholungs-, Ferien-, Schulungsheime	155 910	-3,6	2 282	+36,6	741 164	-2,9
Ferienhäuser, -wohnungen, -zentren	29 903	+10,8	2 726	+23,6	130 694	+3,0
Hütten, Jugendherbergen u. Ä.	71 221	+11,3	3 371	-14,2	157 950	+9,4
Vorsorge- und Reha-Kliniken	7 396	+2,9	-	-	165 080	+0,5
Campingplätze	99 499	-4,6	16 593	-17,5	283 439	-7,6
Teutoburger Wald	1 829 555	+2,5	213 507	+3,9	6 000 929	+2,4
Hotels	1 006 025	+3,2	146 017	+8,3	1 882 096	+3,0
Gasthöfe	37 728	-1,9	1 934	-12,6	68 575	-19,6
Pensionen	69 165	-3,3	3 612	+8,3	254 353	-0,7
Hotels garnis	266 804	-1,1	40 559	-7,4	474 181	-1,8
Erholungs-, Ferien-, Schulungsheime	131 632	+1,9	2 260	-6,5	384 557	+6,4
Ferienhäuser, -wohnungen, -zentren	22 856	+27,1	2 970	-1,4	124 785	+22,2
Hütten, Jugendherbergen u. Ä.	80 811	+1,8	2 584	+21,8	200 406	+4,5
Vorsorge- und Reha-Kliniken	99 610	+3,1	50	-10,7	2 278 248	+1,1
Campingplätze	114 924	+8,0	13 521	-0,9	333 728	+10,3
Sauerland	1 893 158	-0,1	362 664	-4,2	5 857 647	-0,9
Hotels	859 781	+3,4	194 706	-2,3	1 837 243	+3,2
Gasthöfe
Pensionen	81 863	+5,1	12 224	-0,8	257 457	+0,6
Hotels garnis
Erholungs-, Ferien-, Schulungsheime	184 228	-7,7	4 846	+6,7	542 314	-5,1
Ferienhäuser, -wohnungen, -zentren	343 218	-1,5	107 284	-6,7	1 435 197	-1,8
Hütten, Jugendherbergen u. Ä.	92 124	-7,2	1 947	-13,9	218 374	-6,5
Vorsorge- und Reha-Kliniken	32 848	-10,7	1	-75,0	833 222	-6,6
Campingplätze	105 827	-2,4	14 201	-11,2	332 363	+2,8
Siegerland-Wittgenstein	219 181	+1,0	45 521	+11,3	703 749	-0,8
Hotels	150 072	+3,1	40 888	+11,5	271 609	+6,2
Gasthöfe	8 589	-12,8	677	-4,5	17 247	-7,6
Pensionen	4 097	-13,8	418	-13,8	16 089	-14,3
Hotels garnis	16 090	+0,3	1 997	+0,1	59 191	-3,1
Erholungs-, Ferien-, Schulungsheime	27 886	-2,0	657	+78,5	75 887	-2,2
Ferienhäuser, -wohnungen, -zentren	1 593	+4,9	344	+24,6	5 734	-0,7
Hütten, Jugendherbergen u. Ä.
Vorsorge- und Reha-Kliniken	7 834	-6,2	8	-50,0	250 775	-5,4
Campingplätze

Anmerkungen Seite 44

Noch: 3.3 Leistung der Beherbergungsstätten nach Reisegebieten und Betriebsarten

Januar bis Oktober 2019

Reisegebiet Betriebsart	Übernachtungen		Mittlere Aufenthaltsdauer ²⁾		Mittlere Auslastung der angebotenen Betten ³⁾
	ausländischer Gäste	Veränderung ¹⁾	aller Gäste	ausländischer Gäste	
Eifel und Region Aachen	706 309	+1,6	2,3	2,4	40,8
Hotels	264 255	-1,1	1,7	1,7	43,3
Gasthöfe
Pensionen
Hotels garnis	118 508	+4,2	1,9	2,1	44,1
Erholungs-, Ferien-, Schulungsheime	5 441	-1,4	2,8	3,1	33,0
Ferienhäuser, -wohnungen, -zentren
Hütten, Jugendherbergen u. Ä.	19 740	+10,5	2,4	2,7	37,4
Vorsorge- und Reha-Kliniken
Campingplätze	60 138	+9,0	2,3	2,3	.
Niederrhein	725 557	+2,9	2,0	1,9	40,5
Hotels	461 925	+2,0	1,6	1,7	38,0
Gasthöfe	14 589	-4,7	2,0	2,3	29,6
Pensionen	6 511	+17,3	2,8	3,2	40,2
Hotels garnis	120 812	+8,3	1,9	2,3	37,2
Erholungs-, Ferien-, Schulungsheime
Ferienhäuser, -wohnungen, -zentren	27 063	+41,4	3,9	7,2	37,5
Hütten, Jugendherbergen u. Ä.	14 977	-5,4	2,2	2,3	41,3
Vorsorge- und Reha-Kliniken	5 269	-25,7	30,5	72,2	96,1
Campingplätze
Münsterland	364 473	-1,7	2,3	2,2	40,6
Hotels	204 306	-2,1	1,7	1,9	38,6
Gasthöfe	5 756	+32,1	1,8	1,9	23,5
Pensionen
Hotels garnis
Erholungs-, Ferien-, Schulungsheime	7 481	+33,8	4,8	3,3	40,5
Ferienhäuser, -wohnungen, -zentren	25 573	+12,7	4,4	9,4	40,4
Hütten, Jugendherbergen u. Ä.	7 784	-16,5	2,2	2,3	44,1
Vorsorge- und Reha-Kliniken	-	-	22,3	-	91,1
Campingplätze	43 274	-19,5	2,8	2,6	.
Teutoburger Wald	517 765	+1,6	3,3	2,4	49,3
Hotels	299 159	+7,0	1,9	2,0	40,9
Gasthöfe	5 984	-68,5	1,8	3,1	23,0
Pensionen	16 758	-10,0	3,7	4,6	35,3
Hotels garnis	87 670	-6,5	1,8	2,2	39,8
Erholungs-, Ferien-, Schulungsheime	9 562	+1,8	2,9	4,2	36,2
Ferienhäuser, -wohnungen, -zentren	33 192	+30,3	5,5	11,2	29,5
Hütten, Jugendherbergen u. Ä.	15 247	+7,5	2,5	5,9	32,1
Vorsorge- und Reha-Kliniken	952	-7,9	22,9	19,0	88,5
Campingplätze	49 241	+0,7	2,9	3,6	.
Sauerland	1 185 174	-3,0	3,1	3,3	43,1
Hotels	497 559	-1,7	2,1	2,6	41,5
Gasthöfe
Pensionen	34 140	+2,7	3,1	2,8	40,1
Hotels garnis
Erholungs-, Ferien-, Schulungsheime	19 151	+6,5	2,9	4,0	36,5
Ferienhäuser, -wohnungen, -zentren	515 446	-3,6	4,2	4,8	44,6
Hütten, Jugendherbergen u. Ä.	5 496	-2,5	2,4	2,8	26,1
Vorsorge- und Reha-Kliniken	27	-86,5	25,4	27,0	85,2
Campingplätze	44 056	-16,7	3,1	3,1	.
Siegerland-Wittgenstein	101 997	+12,5	3,2	2,2	47,0
Hotels	89 124	+16,2	1,8	2,2	41,9
Gasthöfe	1 275	-6,6	2,0	1,9	27,2
Pensionen	1 662	-57,4	3,9	4,0	30,9
Hotels garnis	4 120	-9,1	3,7	2,1	49,5
Erholungs-, Ferien-, Schulungsheime	2 860	+75,1	2,7	4,4	31,7
Ferienhäuser, -wohnungen, -zentren	1 589	+15,5	3,6	4,6	21,9
Hütten, Jugendherbergen u. Ä.
Vorsorge- und Reha-Kliniken	166	-15,7	32,0	20,8	78,9
Campingplätze

Anmerkungen Seite 44

Noch: 3.3 Leistung der Beherbergungsstätten nach Reisegebieten und Betriebsarten

Januar bis Oktober 2019

Reisegebiet Betriebsart	Ankünfte				Übernachtungen	
	aller Gäste	Veränderung ¹⁾	ausländischer Gäste	Veränderung ¹⁾	aller Gäste	Veränderung ¹⁾
Bergisches Land	563 229	+2,7	77 748	+3,0	1 437 506	+1,9
Hotels	288 662	-1,1	59 627	-1,1	514 685	-0,2
Gasthöfe	3 164	+40,4	336	-1,8	5 846	+5,6
Pensionen	2 931	-5,1	102	-49,0	10 979	-1,8
Hotels garnis	46 662	+17,3	10 712	+34,2	104 266	+12,0
Erholungs-, Ferien-, Schulungsheime	133 555	+11,3	5 656	+5,9	282 219	+7,0
Ferienhäuser, -wohnungen, -zentren
Hütten, Jugendherbergen u. Ä.	53 593	-11,8	794	+21,4	122 193	-9,6
Vorsorge- und Reha-Kliniken	14 086	-1,4	50	-7,4	345 252	+0,5
Campingplätze
Bonn und Rhein-Sieg-Kreis	1 326 227	+7,6	227 128	+8,3	2 618 317	+6,9
Hotels	813 744	+6,0	161 892	+7,8	1 393 485	+5,8
Gasthöfe
Pensionen
Hotels garnis	295 625	+13,0	52 971	+8,3	580 497	+10,9
Erholungs-, Ferien-, Schulungsheime	140 101	+11,2	4 936	+18,1	380 027	+7,6
Ferienhäuser, -wohnungen, -zentren
Hütten, Jugendherbergen u. Ä.	40 758	+6,1	3 766	+28,6	86 239	+4,5
Vorsorge- und Reha-Kliniken	2 369	+0,3	3	-85,7	80 264	+1,2
Campingplätze
Köln und Rhein-Erft-Kreis	3 562 462	+1,8	1 109 320	+4,1	6 571 600	+2,0
Hotels	2 134 831	+1,2	735 573	+4,0	3 567 616	+1,7
Gasthöfe
Pensionen	22 421	+0,9	9 960	-1,4	60 091	+0,1
Hotels garnis	1 176 328	+6,1	308 243	+9,7	2 036 384	+6,8
Erholungs-, Ferien-, Schulungsheime	25 135	-47,8	1 135	-86,2	361 044	-12,6
Ferienhäuser, -wohnungen, -zentren
Hütten, Jugendherbergen u. Ä.
Vorsorge- und Reha-Kliniken
Campingplätze	49 030	-5,7	8 852	-17,5	108 261	-4,0
Düsseldorf und Kreis Mettmann	2 977 554	+0,1	1 010 121	-1,1	4 990 424	+1,9
Hotels	1 896 560	-1,9	675 671	-4,0	2 990 365	+0,5
Gasthöfe
Pensionen	1 476	+15,8	887	+26,5	3 051	+28,6
Hotels garnis	1 001 817	+3,7	325 686	+5,9	1 816 409	+4,4
Erholungs-, Ferien-, Schulungsheime
Ferienhäuser, -wohnungen, -zentren	1 787	+14,0	429	+10,0	5 846	+47,8
Hütten, Jugendherbergen u. Ä.
Vorsorge- und Reha-Kliniken	-	-	-	-	-	-
Campingplätze
Ruhrgebiet	3 069 879	+4,6	527 905	+5,8	6 010 344	+5,1
Hotels	1 855 961	+4,2	354 371	+3,7	3 016 743	+4,8
Gasthöfe	13 933	-17,2	1 004	-13,7	28 503	-13,1
Pensionen	10 565	+10,4	709	+2,8	32 623	+7,5
Hotels garnis	811 792	+8,2	153 244	+13,7	1 421 055	+8,0
Erholungs-, Ferien-, Schulungsheime	166 859	+5,2	2 410	+16,3	515 578	+3,1
Ferienhäuser, -wohnungen, -zentren	7 629	+79,9	1 981	x	58 922	+83,2
Hütten, Jugendherbergen u. Ä.	127 451	-12,1	8 011	-30,9	288 091	-4,1
Vorsorge- und Reha-Kliniken	18 159	-0,9	9	-43,8	525 300	+1,5
Campingplätze	57 530	+13,2	6 166	-4,2	123 529	+13,7
Bergisches Städtedreieck	324 353	+7,1	54 797	+17,3	723 291	+6,1
Hotels	196 563	+15,6	39 547	+15,7	327 328	+15,9
Gasthöfe
Pensionen
Hotels garnis	86 281	-0,7	14 118	+24,4	166 017	+3,4
Erholungs-, Ferien-, Schulungsheime	27 761	-4,4	382	-32,1	120 139	+0,4
Ferienhäuser, -wohnungen, -zentren	.	-100,0	.	.	.	-100,0
Hütten, Jugendherbergen u. Ä.	8 325	-31,2	583	+23,0	16 840	-36,9
Vorsorge- und Reha-Kliniken
Campingplätze
Nordrhein-Westfalen	20 342 491	+2,4	4 468 072	+2,3	44 963 373	+2,4
Hotels	11 639 817	+1,9	2 936 742	+1,3	19 867 148	+2,8
Gasthöfe	252 413	-3,5	31 329	-6,2	521 647	-4,5
Pensionen	261 034	+0,2	36 465	-0,6	847 130	-0,6
Hotels garnis	4 572 368	+5,7	1 060 095	+8,1	8 260 359	+5,9
Erholungs-, Ferien-, Schulungsheime	1 230 971	+1,0	37 098	-7,6	4 046 402	+0,8
Ferienhäuser, -wohnungen, -zentren	523 386	+4,0	164 858	+1,4	2 297 795	+2,9
Hütten, Jugendherbergen u. Ä.	903 318	-2,5	83 588	-6,9	2 024 701	-1,2
Vorsorge- und Reha-Kliniken	209 486	-0,8	553	-23,9	5 195 255	-0,9
Campingplätze	749 698	+2,2	117 344	-6,3	1 902 936	+2,9

Anmerkungen Seite 44

Noch: 3.3 Leistung der Beherbergungsstätten nach Reisegebieten und Betriebsarten

Januar bis Oktober 2019

Reisegebiet Betriebsart	Übernachtungen		Mittlere Aufenthaltsdauer ²⁾		Mittlere Auslastung der angebotenen Betten ³⁾
	ausländischer Gäste	Veränderung ¹⁾	aller Gäste	ausländischer Gäste	
Bergisches Land	175 377	+2,8	2,6	2,3	42,4
Hotels	120 980	-0,7	1,8	2,0	38,1
Gasthöfe	848	-28,1	1,8	2,5	21,1
Pensionen	723	+8,9	3,7	7,1	32,8
Hotels garnis	28 859	+16,0	2,2	2,7	38,0
Erholungs-, Ferien-, Schulungsheime	16 632	+9,2	2,1	2,9	33,0
Ferienhäuser, -wohnungen, -zentren
Hütten, Jugendherbergen u. Ä.	1 907	+43,5	2,3	2,4	37,5
Vorsorge- und Reha-Kliniken	3 957	+6,8	24,5	79,1	91,1
Campingplätze
Bonn und Rhein-Sieg-Kreis	489 841	+7,4	2,0	2,2	44,8
Hotels	319 119	+7,5	1,7	2,0	46,2
Gasthöfe
Pensionen
Hotels garnis	125 690	+4,8	2,0	2,4	45,6
Erholungs-, Ferien-, Schulungsheime	15 460	+9,2	2,7	3,1	38,1
Ferienhäuser, -wohnungen, -zentren
Hütten, Jugendherbergen u. Ä.	9 814	+29,0	2,1	2,6	43,5
Vorsorge- und Reha-Kliniken	64	-82,9	33,9	21,3	93,3
Campingplätze
Köln und Rhein-Erft-Kreis	2 092 062	+5,1	1,8	1,9	51,6
Hotels	1 307 578	+4,6	1,7	1,8	50,5
Gasthöfe
Pensionen	34 782	-3,3	2,7	3,5	65,7
Hotels garnis	607 133	+10,6	1,7	2,0	50,9
Erholungs-, Ferien-, Schulungsheime	19 158	-32,3	14,4	16,9	59,2
Ferienhäuser, -wohnungen, -zentren
Hütten, Jugendherbergen u. Ä.
Vorsorge- und Reha-Kliniken
Campingplätze	18 848	-7,2	2,2	2,1	.
Düsseldorf und Kreis Mettmann	1 835 614	+1,4	1,7	1,8	45,8
Hotels	1 147 367	-1,5	1,6	1,7	45,0
Gasthöfe
Pensionen	1 900	+45,9	2,1	2,1	22,0
Hotels garnis	661 508	+7,2	1,8	2,0	48,1
Erholungs-, Ferien-, Schulungsheime
Ferienhäuser, -wohnungen, -zentren	3 705	+96,7	3,3	8,6	51,5
Hütten, Jugendherbergen u. Ä.
Vorsorge- und Reha-Kliniken	-	-	-	-	-
Campingplätze
Ruhrgebiet	1 021 265	+9,5	2,0	1,9	44,2
Hotels	651 796	+7,6	1,6	1,8	42,8
Gasthöfe	2 274	-22,1	2,0	2,3	25,0
Pensionen	4 171	-7,6	3,1	5,9	38,8
Hotels garnis	305 995	+13,6	1,8	2,0	43,6
Erholungs-, Ferien-, Schulungsheime	7 731	+13,0	3,1	3,2	36,8
Ferienhäuser, -wohnungen, -zentren	18 786	+300,0	7,7	9,5	42,2
Hütten, Jugendherbergen u. Ä.	18 754	-24,0	2,3	2,3	38,0
Vorsorge- und Reha-Kliniken	417	-65,6	28,9	46,3	x
Campingplätze	11 341	-10,5	2,1	1,8	.
Bergisches Städtedreieck	107 693	+22,2	2,2	2,0	41,2
Hotels	71 751	+19,4	1,7	1,8	40,1
Gasthöfe	-	-	-	-	-
Pensionen
Hotels garnis	31 972	+37,7	1,9	2,3	35,9
Erholungs-, Ferien-, Schulungsheime	1 342	-15,5	4,3	3,5	38,8
Ferienhäuser, -wohnungen, -zentren	-	-	-	-	-
Hütten, Jugendherbergen u. Ä.	1 945	-26,3	2,0	3,3	30,6
Vorsorge- und Reha-Kliniken
Campingplätze
Nordrhein-Westfalen	9 323 127	+3,1	2,2	2,1	44,9
Hotels	5 434 919	+2,7	1,7	1,9	43,2
Gasthöfe	78 874	-16,7	2,1	2,5	26,6
Pensionen	128 637	-2,7	3,2	3,5	37,4
Hotels garnis	2 181 929	+8,5	1,8	2,1	45,2
Erholungs-, Ferien-, Schulungsheime	124 199	-0,3	3,3	3,3	38,4
Ferienhäuser, -wohnungen, -zentren	870 580	+2,4	4,4	5,3	40,8
Hütten, Jugendherbergen u. Ä.	196 576	-4,0	2,2	2,4	37,9
Vorsorge- und Reha-Kliniken	14 612	-22,0	24,8	26,4	88,8
Campingplätze	292 801	-6,7	2,5	2,5	.

Anmerkungen Seite 44

3.4 Leistung der Beherbergungsstätten nach Reisegebieten und Herkunftsländern

Januar bis Oktober 2019

Reisegebiet Herkunftsland (ständiger Wohnsitz)	Ankünfte		Übernachtungen			Mittlere Aufenthalts- dauer ³⁾
	aller Gäste	Verän- derung ¹⁾	aller Gäste	Verän- derung ¹⁾	Anteil ²⁾	
Eifel und Region Aachen	1 162 652	+4,9	2 706 114	+4,4	100	2,3
Bundesrepublik Deutschland	869 373	+5,7	1 999 805	+5,5	73,9	2,3
Ausland	293 279	+2,9	706 309	+1,6	26,1	2,4
Europa	246 318	+6,9	597 876	+3,8	84,6	2,4
EU-Länder	229 676	+6,4	563 079	+3,2	79,7	2,5
Belgien	54 440	+6,6	121 152	+2,0	17,2	2,2
Bulgarien	554	+14,2	1 062	-28,6	0,2	1,9
Dänemark	3 644	-9,1	5 695	+1,4	0,8	1,6
Estland	171	+15,5	305	+15,5	-	1,8
Finnland	1 676	+15,3	3 132	+11,5	0,4	1,9
Frankreich	16 165	+4,7	26 877	+10,0	3,8	1,7
Griechenland	1 007	+51,9	2 720	+79,9	0,4	2,7
Republik Irland	1 092	-8,7	1 888	-10,0	0,3	1,7
Italien	7 837	+1,6	14 661	-0,9	2,1	1,9
Kroatien	311	+5,8	692	-36,5	0,1	2,2
Lettland	155	-11,4	233	-4,9	-	1,5
Litauen	316	+2,9	650	+10,0	0,1	2,1
Luxemburg	3 375	+1,7	5 364	+0,6	0,8	1,6
Malta	58	-43,1	139	-47,1	-	2,4
Niederlande	94 904	+9,3	294 228	+3,0	41,7	3,1
Österreich	5 537	+3,6	10 223	+2,9	1,4	1,8
Polen	4 331	-14,4	9 061	-17,8	1,3	2,1
Portugal	794	-3,4	2 123	-18,9	0,3	2,7
Rumänien	1 829	-7,7	4 707	+13,0	0,7	2,6
Schweden	2 622	+3,8	4 267	+5,7	0,6	1,6
Slowakische Republik	701	-0,1	1 441	-36,7	0,2	2,1
Slowenien	415	+41,2	776	+25,2	0,1	1,9
Spanien	4 874	+4,9	9 139	+7,0	1,3	1,9
Tschechische Republik	1 652	-1,7	3 038	+1,2	0,4	1,8
Ungarn	1 185	+22,8	2 994	+50,5	0,4	2,5
Vereinigtes Königreich	19 888	+7,6	35 958	+12,5	5,1	1,8
Zypern	143	+22,2	554	+51,0	0,1	3,9
Island	116	+31,8	203	+61,1	-	1,8
Norwegen	944	+15,0	1 470	+8,2	0,2	1,6
Russland	3 120	+0,6	8 171	+2,3	1,2	2,6
Schweiz	8 027	+15,5	14 889	+20,7	2,1	1,9
Türkei	1 813	+4,0	4 461	+12,5	0,6	2,5
Ukraine	871	+45,2	1 699	+55,2	0,2	2,0
sonstige europäische Länder	1 751	+29,0	3 904	+15,4	0,6	2,2
Afrika	1 261	-7,3	5 116	+49,5	0,7	4,1
Republik Südafrika	342	-15,8	1 004	+1,8	0,1	2,9
sonstige afrikanische Länder	919	-3,7	4 112	+68,7	0,6	4,5
Asien	19 932	+2,8	50 113	-6,7	7,1	2,5
Arabische Golfstaaten	3 559	-5,6	10 294	-20,1	1,5	2,9
Volksrepublik China und Hongkong	5 912	+11,2	14 797	+0,7	2,1	2,5
Indien	1 371	+15,9	5 673	+12,5	0,8	4,1
Israel	754	+9,9	2 170	+20,8	0,3	2,9
Japan	3 622	+11,7	6 278	+7,5	0,9	1,7
Südkorea	1 265	+19,2	2 525	-3,0	0,4	2,0
Taiwan	961	-29,5	1 548	-17,3	0,2	1,6
sonstige asiatische Länder	2 488	-9,9	6 828	-24,0	1,0	2,7
Amerika	16 972	-4,0	36 712	+6,4	5,2	2,2
Kanada	1 362	-17,0	3 201	+2,6	0,5	2,4
USA	13 273	+3,1	26 039	+10,0	3,7	2,0
sonstige nordamerikanische Länder	127	-69,6	239	-70,6	-	1,9
Mittelamerika und Karibik	431	-39,1	1 066	-21,8	0,2	2,5
Brasilien	954	-22,9	2 638	-21,0	0,4	2,8
sonstige südamerikanische Länder	825	+1,9	3 529	+60,8	0,5	4,3
Australien	1 260	+35,9	2 817	+24,1	0,4	2,2
Neuseeland und Ozeanien	293	-2,3	599	+5,8	0,1	2,0
Ohne Angabe	7 243	-51,6	13 076	-48,0	1,9	1,8

1) Veränderung gegenüber dem Vorjahreszeitraum in % – 2) Bei Übernachtungen von Gästen aus der Bundesrepublik Deutschland und dem Ausland: Anteil an allen Übernachtungen im Bundesgebiet; sonst: Anteil an allen Übernachtungen am Ausland zusammen. – 3) mittlere Aufenthaltsdauer in Tagen = Übernachtungen / Ankünfte

Noch: 3.4 Leistung der Beherbergungsstätten nach Reisegebieten und Herkunftsländern

Januar bis Oktober 2019

Reisegebiet Herkunftsland (ständiger Wohnsitz)	Ankünfte		Übernachtungen			Mittlere Aufenthalts- dauer ³⁾
	aller Gäste	Verän- derung ¹⁾	aller Gäste	Verän- derung ¹⁾	Anteil ²⁾	
Niederrhein	1 926 214	+2,0	3 917 293	+2,8	100	2,0
Bundesrepublik Deutschland	1 546 607	+1,8	3 191 736	+2,7	81,5	2,1
Ausland	379 607	+2,9	725 557	+2,9	18,5	1,9
Europa	306 414	+3,0	573 867	+3,0	79,1	1,9
EU-Länder	275 329	+2,8	518 006	+3,0	71,4	1,9
Belgien	26 456	-9,1	48 114	-11,0	6,6	1,8
Bulgarien	2 453	+69,6	4 864	+54,7	0,7	2,0
Dänemark	5 475	-9,3	8 830	-18,3	1,2	1,6
Estland	1 024	+1,7	1 440	-0,9	0,2	1,4
Finnland	2 374	+13,6	4 519	+31,7	0,6	1,9
Frankreich	18 559	+1,4	29 955	+0,5	4,1	1,6
Griechenland	1 379	+1,3	2 934	-16,5	0,4	2,1
Republik Irland	1 329	+20,6	2 301	+28,8	0,3	1,7
Italien	13 579	-4,5	27 524	-2,1	3,8	2,0
Kroatien	1 100	+18,3	3 545	+35,9	0,5	3,2
Lettland	752	-7,4	1 387	+13,9	0,2	1,8
Litauen	934	-4,3	2 681	+22,9	0,4	2,9
Luxemburg	2 712	+20,3	4 418	+25,4	0,6	1,6
Malta	105	-19,8	217	-11,4	-	2,1
Niederlande	118 893	+4,4	199 779	+2,8	27,5	1,7
Österreich	10 605	-9,6	21 448	-12,5	3,0	2,0
Polen	12 587	+3,6	44 271	+18,4	6,1	3,5
Portugal	1 604	+5,0	2 987	-11,4	0,4	1,9
Rumänien	4 639	+10,7	15 410	+9,8	2,1	3,3
Schweden	3 746	-3,7	5 957	+0,4	0,8	1,6
Slowakische Republik	2 040	+57,9	5 486	+67,8	0,8	2,7
Slowenien	910	+4,2	3 062	-10,9	0,4	3,4
Spanien	9 853	+11,9	16 646	+7,2	2,3	1,7
Tschechische Republik	4 080	+15,8	10 007	+20,1	1,4	2,5
Ungarn	2 060	+12,1	5 780	+25,6	0,8	2,8
Vereinigtes Königreich	25 981	+7,1	44 269	+5,2	6,1	1,7
Zypern	100	-20,0	175	-34,9	-	1,8
Island	152	+18,8	370	+82,3	0,1	2,4
Norwegen	1 695	-14,7	2 903	-13,3	0,4	1,7
Russland	4 210	-1,8	8 827	-2,8	1,2	2,1
Schweiz	13 206	+3,1	22 423	+2,7	3,1	1,7
Türkei	4 767	-3,1	8 897	-5,5	1,2	1,9
Ukraine	2 444	+96,5	4 127	+69,4	0,6	1,7
sonstige europäische Länder	4 611	+6,7	8 314	+5,9	1,1	1,8
Afrika	2 029	+16,7	5 985	+67,4	0,8	2,9
Republik Südafrika	500	-6,9	971	+4,2	0,1	1,9
sonstige afrikanische Länder	1 529	+27,2	5 014	+89,7	0,7	3,3
Asien	18 548	+3,3	50 424	-0,6	6,9	2,7
Arabische Golfstaaten	2 285	-10,3	9 188	-17,2	1,3	4,0
Volksrepublik China und Hongkong	6 587	+0,7	16 276	+8,0	2,2	2,5
Indien	2 188	+22,5	5 987	-5,6	0,8	2,7
Israel	1 097	+8,4	2 727	+7,0	0,4	2,5
Japan	1 909	+7,9	4 084	-0,3	0,6	2,1
Südkorea	686	-10,6	1 349	-5,1	0,2	2,0
Taiwan	606	+7,6	2 064	+10,7	0,3	3,4
sonstige asiatische Länder	3 190	+7,5	8 749	+5,2	1,2	2,7
Amerika	12 828	-4,6	29 093	+0,8	4,0	2,3
Kanada	1 088	-6,3	2 887	+8,2	0,4	2,7
USA	9 417	-6,4	20 548	-3,0	2,8	2,2
sonstige nordamerikanische Länder	131	-4,4	300	+14,9	-	2,3
Mittelamerika und Karibik	659	+11,5	1 593	+33,2	0,2	2,4
Brasilien	833	+10,2	2 160	+12,6	0,3	2,6
sonstige südamerikanische Länder	700	-6,4	1 605	-1,4	0,2	2,3
Australien	778	-16,8	1 683	-8,1	0,2	2,2
Neuseeland und Ozeanien	218	+13,0	467	+29,4	0,1	2,1
Ohne Angabe	38 792	+4,9	64 038	+2,4	8,8	1,7

Anmerkungen Seite 66

Noch: 3.4 Leistung der Beherbergungsstätten nach Reisegebieten und Herkunftsländern

Januar bis Oktober 2019

Reisegebiet Herkunftsland (ständiger Wohnsitz)	Ankünfte		Übernachtungen			Mittlere Aufenthalts- dauer ³⁾
	aller Gäste	Verän- derung ¹⁾	aller Gäste	Verän- derung ¹⁾	Anteil ²⁾	
Münsterland	1 488 027	+0,5	3 426 159	-	100	2,3
Bundesrepublik Deutschland	1 321 552	+1,0	3 061 686	+0,3	89,4	2,3
Ausland	166 475	-3,9	364 473	-1,7	10,6	2,2
Europa	129 958	-2,9	296 895	-1,9	81,5	2,3
EU-Länder	114 442	-3,3	262 973	-3,5	72,2	2,3
Belgien	6 824	-6,2	13 351	-13,0	3,7	2,0
Bulgarien	426	-9,0	1 999	+3,8	0,5	4,7
Dänemark	7 543	-2,3	11 127	-1,5	3,1	1,5
Estland	261	-67,9	501	-62,5	0,1	1,9
Finnland	956	-7,3	1 555	-12,4	0,4	1,6
Frankreich	6 603	-5,1	11 135	-10,0	3,1	1,7
Griechenland	486	-14,9	1 214	+7,3	0,3	2,5
Republik Irland	510	+16,7	1 057	+5,1	0,3	2,1
Italien	4 022	-8,5	8 207	-2,1	2,3	2,0
Kroatien	437	+2,8	4 599	-42,2	1,3	10,5
Lettland	303	+23,7	855	+75,2	0,2	2,8
Litauen	740	+68,9	2 052	+6,0	0,6	2,8
Luxemburg	1 313	-15,0	2 225	-11,3	0,6	1,7
Malta	32	-11,1	47	-19,0	-	1,5
Niederlande	48 060	-4,6	101 111	-5,2	27,7	2,1
Österreich	5 516	-2,8	11 227	-7,2	3,1	2,0
Polen	7 609	+14,5	29 867	+1,0	8,2	3,9
Portugal	736	+5,6	1 716	-23,2	0,5	2,3
Rumänien	1 863	+29,3	20 526	+43,2	5,6	11,0
Schweden	5 702	-0,3	7 236	-3,0	2,0	1,3
Slowakische Republik	493	-13,5	2 216	-18,2	0,6	4,5
Slowenien	584	+1,7	3 303	+48,1	0,9	5,7
Spanien	2 979	-3,4	6 489	+11,7	1,8	2,2
Tschechische Republik	1 448	+8,4	3 466	-2,4	1,0	2,4
Ungarn	1 287	+11,2	2 485	-23,7	0,7	1,9
Vereinigtes Königreich	7 680	-11,7	13 351	-11,3	3,7	1,7
Zypern	29	-35,6	56	-31,7	-	1,9
Island	88	-3,3	173	+38,4	-	2,0
Norwegen	2 522	+3,9	4 108	+17,4	1,1	1,6
Russland	1 987	+9,3	5 057	+13,3	1,4	2,5
Schweiz	6 655	-3,1	12 017	-2,7	3,3	1,8
Türkei	879	-18,4	1 988	-14,1	0,5	2,3
Ukraine	728	+8,2	2 789	+59,8	0,8	3,8
sonstige europäische Länder	2 657	+4,6	7 790	+38,0	2,1	2,9
Afrika	702	+15,5	2 145	+47,3	0,6	3,1
Republik Südafrika	176	+21,4	661	+63,6	0,2	3,8
sonstige afrikanische Länder	526	+13,6	1 484	+41,1	0,4	2,8
Asien	5 702	-16,5	14 303	-9,0	3,9	2,5
Arabische Golfstaaten	726	-9,1	1 610	-29,0	0,4	2,2
Volksrepublik China und Hongkong	1 884	-6,3	4 307	-1,6	1,2	2,3
Indien	543	+45,6	2 107	+132,0	0,6	3,9
Israel	406	-60,2	870	-55,8	0,2	2,1
Japan	867	-7,9	2 067	+1,7	0,6	2,4
Südkorea	237	-41,5	638	-48,7	0,2	2,7
Taiwan	125	-36,9	251	-49,0	0,1	2,0
sonstige asiatische Länder	914	-15,4	2 453	+1,2	0,7	2,7
Amerika	7 742	-0,3	17 342	+1,0	4,8	2,2
Kanada	628	-6,1	1 411	-11,5	0,4	2,2
USA	5 870	+1,8	12 196	+2,7	3,3	2,1
sonstige nordamerikanische Länder	47	-21,7	99	+19,3	-	2,1
Mittelamerika und Karibik	261	+6,5	652	+0,3	0,2	2,5
Brasilien	480	-3,8	1 549	-15,7	0,4	3,2
sonstige südamerikanische Länder	456	-13,6	1 435	+27,0	0,4	3,1
Australien	584	-8,9	1 507	-23,7	0,4	2,6
Neuseeland und Ozeanien	132	-5,7	266	-14,7	0,1	2,0
Ohne Angabe	21 655	-7,4	32 015	+1,2	8,8	1,5

Anmerkungen Seite 66

Noch: 3.4 Leistung der Beherbergungsstätten nach Reisegebieten und Herkunftsländern

Januar bis Oktober 2019

Reisegebiet Herkunftsland (ständiger Wohnsitz)	Ankünfte		Übernachtungen			Mittlere Aufenthalts- dauer ³⁾
	aller Gäste	Verän- derung ¹⁾	aller Gäste	Verän- derung ¹⁾	Anteil ²⁾	
Teutoburger Wald	1 829 555	+2,5	6 000 929	+2,4	100	3,3
Bundesrepublik Deutschland	1 616 048	+2,4	5 483 164	+2,4	91,4	3,4
Ausland	213 507	+3,9	517 765	+1,6	8,6	2,4
Europa	161 056	+3,2	406 611	+2,2	78,5	2,5
EU-Länder	138 410	+3,7	353 963	+2,7	68,4	2,6
Belgien	9 073	-7,4	19 159	-4,9	3,7	2,1
Bulgarien	864	-10,6	2 062	-23,1	0,4	2,4
Dänemark	6 929	+11,1	14 078	+15,9	2,7	2,0
Estland	323	-3,6	609	-10,4	0,1	1,9
Finnland	1 346	+9,7	2 420	-2,0	0,5	1,8
Frankreich	9 483	+2,9	18 156	+4,1	3,5	1,9
Griechenland	623	-22,4	2 131	-1,6	0,4	3,4
Republik Irland	908	-6,3	2 205	+3,4	0,4	2,4
Italien	5 602	-3,9	12 338	-4,9	2,4	2,2
Kroatien	518	-6,5	2 754	+48,0	0,5	5,3
Lettland	509	+32,2	1 068	-21,9	0,2	2,1
Litauen	604	-26,5	1 163	-32,3	0,2	1,9
Luxemburg	1 109	+2,2	2 119	+2,7	0,4	1,9
Malta	59	+68,6	175	+133,3	-	3,0
Niederlande	48 707	+11,1	139 312	+13,5	26,9	2,9
Österreich	8 479	+14,6	18 135	+16,0	3,5	2,1
Polen	11 573	+5,9	39 732	+9,1	7,7	3,4
Portugal	881	-6,6	3 074	-3,9	0,6	3,5
Rumänien	1 873	+0,8	6 150	-67,3	1,2	3,3
Schweden	3 759	+10,7	6 438	+10,1	1,2	1,7
Slowakische Republik	984	+8,3	3 035	+6,4	0,6	3,1
Slowenien	575	+15,7	1 780	-0,2	0,3	3,1
Spanien	4 718	-26,5	10 605	-23,6	2,0	2,2
Tschechische Republik	3 812	-9,8	11 524	+5,1	2,2	3,0
Ungarn	1 536	+0,8	5 984	+78,3	1,2	3,9
Vereinigtes Königreich	13 508	+1,9	27 638	-4,9	5,3	2,0
Zypern	55	+12,2	119	-0,8	-	2,2
Island	103	-39,1	210	-48,4	-	2,0
Norwegen	1 403	+9,2	2 402	-1,7	0,5	1,7
Russland	3 578	+1,3	8 127	-14,5	1,6	2,3
Schweiz	8 959	+4,8	17 473	+3,9	3,4	2,0
Türkei	1 843	+5,4	4 327	+7,6	0,8	2,3
Ukraine	1 007	-16,3	2 121	-18,4	0,4	2,1
sonstige europäische Länder	5 753	-5,4	17 988	+3,8	3,5	3,1
Afrika	1 144	+27,4	5 039	+27,4	1,0	4,4
Republik Südafrika	395	+51,3	1 442	+85,6	0,3	3,7
sonstige afrikanische Länder	749	+17,6	3 597	+13,2	0,7	4,8
Asien	10 488	-3,0	30 890	-14,6	6,0	2,9
Arabische Golfstaaten	654	-6,7	4 247	-14,6	0,8	6,5
Volksrepublik China und Hongkong	4 144	-4,0	9 969	-13,5	1,9	2,4
Indien	902	-18,1	3 196	-27,4	0,6	3,5
Israel	434	-13,7	966	-19,8	0,2	2,2
Japan	1 648	-2,8	4 783	-23,1	0,9	2,9
Südkorea	393	-22,8	2 082	+15,2	0,4	5,3
Taiwan	381	+39,6	689	+15,0	0,1	1,8
sonstige asiatische Länder	1 932	+12,9	4 958	-8,8	1,0	2,6
Amerika	9 738	+8,0	23 883	+0,6	4,6	2,5
Kanada	852	+7,0	2 051	+3,8	0,4	2,4
USA	6 905	+12,7	15 781	+1,4	3,0	2,3
sonstige nordamerikanische Länder	144	+23,1	339	+32,9	0,1	2,4
Mittelamerika und Karibik	412	-19,7	1 635	+34,3	0,3	4,0
Brasilien	713	+3,3	2 084	+0,9	0,4	2,9
sonstige südamerikanische Länder	712	-7,8	1 993	-25,1	0,4	2,8
Australien	813	+2,7	1 847	-3,1	0,4	2,3
Neuseeland und Ozeanien	139	-9,2	306	-20,7	0,1	2,2
Ohne Angabe	30 129	+8,8	49 189	+7,0	9,5	1,6

Anmerkungen Seite 66

Noch: 3.4 Leistung der Beherbergungsstätten nach Reisegebieten und Herkunftsländern

Januar bis Oktober 2019

Reisegebiet Herkunftsland (ständiger Wohnsitz)	Ankünfte		Übernachtungen			Mittlere Aufenthalts- dauer ³⁾
	aller Gäste	Verän- derung ¹⁾	aller Gäste	Verän- derung ¹⁾	Anteil ²⁾	
Sauerland	1 893 158	-0,1	5 857 647	-0,9	100	3,1
Bundesrepublik Deutschland	1 530 494	+0,9	4 672 473	-0,4	79,8	3,1
Ausland	362 664	-4,2	1 185 174	-3,0	20,2	3,3
Europa	341 071	-3,7	1 133 412	-2,4	95,6	3,3
EU-Länder	330 174	-3,9	1 103 462	-2,5	93,1	3,3
Belgien	36 505	-4,3	117 750	-2,5	9,9	3,2
Bulgarien	430	-17,0	3 200	+47,0	0,3	7,4
Dänemark	7 478	+34,4	24 463	+37,8	2,1	3,3
Estland	118	-3,3	262	+33,0	-	2,2
Finnland	490	+7,9	803	-23,6	0,1	1,6
Frankreich	4 969	-3,0	11 916	-3,1	1,0	2,4
Griechenland	244	-3,2	602	-56,8	0,1	2,5
Republik Irland	451	+50,3	1 148	+44,0	0,1	2,5
Italien	3 197	-2,2	7 960	-15,3	0,7	2,5
Kroatien	322	+22,9	1 782	+93,7	0,2	5,5
Lettland	150	+57,9	487	+108,1	-	3,2
Litauen	301	-15,4	1 374	-52,5	0,1	4,6
Luxemburg	681	-14,8	1 764	-20,3	0,1	2,6
Malta	41	+32,3	111	+26,1	-	2,7
Niederlande	248 406	-4,9	848 213	-2,3	71,6	3,4
Österreich	5 209	+5,6	12 876	+3,3	1,1	2,5
Polen	6 051	+16,0	21 753	-2,3	1,8	3,6
Portugal	983	-26,9	3 970	-25,9	0,3	4,0
Rumänien	743	-50,8	3 810	-46,5	0,3	5,1
Schweden	1 686	+11,6	3 043	+11,5	0,3	1,8
Slowakische Republik	558	-9,6	3 293	-24,2	0,3	5,9
Slowenien	408	-13,2	1 292	-25,4	0,1	3,2
Spanien	1 753	-6,7	3 952	-10,1	0,3	2,3
Tschechische Republik	2 270	-13,5	5 419	-11,1	0,5	2,4
Ungarn	967	-13,8	6 043	-28,7	0,5	6,2
Vereinigtes Königreich	5 724	-3,4	15 414	-9,0	1,3	2,7
Zypern	39	+457,1	762	x	0,1	19,5
Island	76	+65,2	158	+69,9	-	2,1
Norwegen	1 153	+18,3	3 076	+25,4	0,3	2,7
Russland	966	+1,2	2 549	+12,1	0,2	2,6
Schweiz	4 584	+6,4	10 236	-2,4	0,9	2,2
Türkei	755	-4,4	1 868	-3,6	0,2	2,5
Ukraine	290	-14,5	896	-14,3	0,1	3,1
sonstige europäische Länder	3 073	+4,8	11 167	+4,0	0,9	3,6
Afrika	442	+20,4	1 029	-4,1	0,1	2,3
Republik Südafrika	138	+38,0	241	-12,0	-	1,7
sonstige afrikanische Länder	304	+13,9	788	-1,4	0,1	2,6
Asien	4 494	-10,9	17 553	-8,6	1,5	3,9
Arabische Golfstaaten	323	+4,2	1 129	+11,3	0,1	3,5
Volksrepublik China und Hongkong	2 115	-7,2	5 991	-15,9	0,5	2,8
Indien	315	-38,5	1 328	-27,4	0,1	4,2
Israel	165	-15,4	484	-23,7	-	2,9
Japan	609	+0,2	1 555	+14,1	0,1	2,6
Südkorea	224	+12,0	935	+79,1	0,1	4,2
Taiwan	202	+3,1	600	+21,7	0,1	3,0
sonstige asiatische Länder	541	-27,5	5 531	-11,0	0,5	10,2
Amerika	3 751	-3,0	9 902	-12,4	0,8	2,6
Kanada	469	+12,5	1 444	+10,9	0,1	3,1
USA	2 484	-5,4	6 423	-9,8	0,5	2,6
sonstige nordamerikanische Länder	61	-46,0	191	-59,3	-	3,1
Mittelamerika und Karibik	375	+34,4	930	-19,2	0,1	2,5
Brasilien	243	+21,5	655	+19,1	0,1	2,7
sonstige südamerikanische Länder	119	-49,4	259	-63,8	-	2,2
Australien	264	-3,6	668	-10,8	0,1	2,5
Neuseeland und Ozeanien	47	-46,6	77	-62,1	-	1,6
Ohne Angabe	12 595	-15,6	22 533	-19,1	1,9	1,8

Anmerkungen Seite 66

Noch: 3.4 Leistung der Beherbergungsstätten nach Reisegebieten und Herkunftsländern

Januar bis Oktober 2019

Reisegebiet Herkunftsland (ständiger Wohnsitz)	Ankünfte		Übernachtungen			Mittlere Aufenthalts- dauer ³⁾
	aller Gäste	Verän- derung ¹⁾	aller Gäste	Verän- derung ¹⁾	Anteil ²⁾	
Siegerland-Wittgenstein	219 181	+1,0	703 749	-0,8	100	3,2
Bundesrepublik Deutschland	173 660	-1,4	601 752	-2,7	85,5	3,5
Ausland	45 521	+11,3	101 997	+12,5	14,5	2,2
Europa	34 207	+30,7	78 144	+33,3	76,6	2,3
EU-Länder	30 989	+33,0	71 931	+35,5	70,5	2,3
Belgien	1 944	+38,5	4 185	+59,0	4,1	2,2
Bulgarien	76	+22,6	124	+53,1	0,1	1,6
Dänemark	817	+54,4	1 319	+40,2	1,3	1,6
Estland	33	+153,8	43	+95,5	-	1,3
Finnland	160	-40,5	287	-29,8	0,3	1,8
Frankreich	1 550	+4,3	2 673	+14,0	2,6	1,7
Griechenland	124	+6,9	242	+19,8	0,2	2,0
Republik Irland	98	-7,5	158	-26,2	0,2	1,6
Italien	1 224	+15,6	2 358	+32,5	2,3	1,9
Kroatien	172	+52,2	350	+85,2	0,3	2,0
Lettland	60	+140,0	82	+156,3	0,1	1,4
Litauen	87	+55,4	172	+117,7	0,2	2,0
Luxemburg	102	-20,9	168	-23,6	0,2	1,6
Malta	-	-	-	-	-	-
Niederlande	16 789	+60,2	44 931	+68,1	44,1	2,7
Österreich	1 668	+27,3	2 766	+8,8	2,7	1,7
Polen	1 516	+4,3	3 337	-16,5	3,3	2,2
Portugal	92	-2,1	165	-3,5	0,2	1,8
Rumänien	358	-9,8	531	-47,0	0,5	1,5
Schweden	471	-6,7	787	+1,0	0,8	1,7
Slowakische Republik	197	-10,0	366	-10,3	0,4	1,9
Slowenien	147	-21,8	362	-19,0	0,4	2,5
Spanien	525	+2,3	939	-19,9	0,9	1,8
Tschechische Republik	852	-21,0	1 821	-43,2	1,8	2,1
Ungarn	459	+104,9	1 362	+137,7	1,3	3,0
Vereinigtes Königreich	1 461	+0,3	2 384	-17,6	2,3	1,6
Zypern	7	+133,3	19	+137,5	-	2,7
Island	3	-75,0	6	-57,1	-	2,0
Norwegen	233	+57,4	395	+36,7	0,4	1,7
Russland	479	+10,1	1 218	+68,0	1,2	2,5
Schweiz	1 709	+6,9	3 157	+6,8	3,1	1,8
Türkei	301	+2,4	594	+11,9	0,6	2,0
Ukraine	234	+40,1	444	-26,9	0,4	1,9
sonstige europäische Länder	259	+14,6	399	-2,9	0,4	1,5
Afrika	256	+10,8	587	+41,1	0,6	2,3
Republik Südafrika	80	-5,9	160	-9,6	0,2	2,0
sonstige afrikanische Länder	176	+20,5	427	+78,7	0,4	2,4
Asien	2 760	+9,1	5 493	+7,7	5,4	2,0
Arabische Golfstaaten	168	+3,1	316	+9,0	0,3	1,9
Volksrepublik China und Hongkong	964	+14,2	2 168	+32,1	2,1	2,2
Indien	269	+44,6	766	-3,4	0,8	2,8
Israel	96	+24,7	171	+47,4	0,2	1,8
Japan	673	+90,7	947	+78,7	0,9	1,4
Südkorea	283	+26,3	483	-4,9	0,5	1,7
Taiwan	61	+35,6	70	-19,5	0,1	1,1
sonstige asiatische Länder	246	-61,4	572	-49,6	0,6	2,3
Amerika	2 313	+3,1	4 991	+12,9	4,9	2,2
Kanada	147	-25,0	280	-31,7	0,3	1,9
USA	1 891	+13,8	4 138	+23,3	4,1	2,2
sonstige nordamerikanische Länder	18	+38,5	83	x	0,1	4,6
Mittelamerika und Karibik	87	+27,9	178	+28,1	0,2	2,0
Brasilien	102	-38,6	164	-41,2	0,2	1,6
sonstige südamerikanische Länder	68	-51,4	148	-34,2	0,1	2,2
Australien	161	+29,8	302	+43,1	0,3	1,9
Neuseeland und Ozeanien	23	+91,7	35	+20,7	-	1,5
Ohne Angabe	5 801	-39,4	12 445	-43,1	12,2	2,1

Anmerkungen Seite 66

Noch: 3.4 Leistung der Beherbergungsstätten nach Reisegebieten und Herkunftsländern

Januar bis Oktober 2019

Reisegebiet Herkunftsland (ständiger Wohnsitz)	Ankünfte		Übernachtungen			Mittlere Aufenthalts- dauer ³⁾
	aller Gäste	Verän- derung ¹⁾	aller Gäste	Verän- derung ¹⁾	Anteil ²⁾	
Bergisches Land	563 229	+2,7	1 437 506	+1,9	100	2,6
Bundesrepublik Deutschland	485 481	+2,7	1 262 129	+1,8	87,8	2,6
Ausland	77 748	+3,0	175 377	+2,8	12,2	2,3
Europa	55 125	+3,6	126 293	+3,6	72,0	2,3
EU-Länder	48 227	+3,8	111 399	+3,8	63,5	2,3
Belgien	5 038	-4,1	9 815	-1,3	5,6	1,9
Bulgarien	461	-1,7	1 500	-60,8	0,9	3,3
Dänemark	1 399	+4,7	2 436	+8,4	1,4	1,7
Estland	96	+10,3	149	-16,8	0,1	1,6
Finnland	396	+14,8	706	-9,9	0,4	1,8
Frankreich	3 310	-7,7	5 945	-8,9	3,4	1,8
Griechenland	334	+35,2	904	+27,0	0,5	2,7
Republik Irland	203	-9,8	488	-2,2	0,3	2,4
Italien	3 310	+28,6	7 965	+37,6	4,5	2,4
Kroatien	186	+30,1	644	+3,0	0,4	3,5
Lettland	177	+45,1	378	+80,9	0,2	2,1
Litauen	198	-12,4	377	-5,0	0,2	1,9
Luxemburg	883	+35,8	5 116	+13,4	2,9	5,8
Malta	18	-	40	+11,1	-	2,2
Niederlande	14 913	+6,2	29 810	+11,1	17,0	2,0
Österreich	3 001	+19,5	6 983	+21,0	4,0	2,3
Polen	3 232	-6,9	11 253	+1,3	6,4	3,5
Portugal	432	+22,0	803	+23,7	0,5	1,9
Rumänien	554	+3,9	2 663	-14,2	1,5	4,8
Schweden	1 079	+4,7	2 081	+11,8	1,2	1,9
Slowakische Republik	477	+34,7	1 492	+14,4	0,9	3,1
Slowenien	345	+24,5	1 897	-15,0	1,1	5,5
Spanien	1 936	+11,6	5 206	+34,3	3,0	2,7
Tschechische Republik	1 166	-24,0	2 826	-38,1	1,6	2,4
Ungarn	673	-5,2	1 822	+1,3	1,0	2,7
Vereinigtes Königreich	4 384	-4,1	8 021	+3,2	4,6	1,8
Zypern	26	-63,9	79	-52,4	-	3,0
Island	47	+14,6	94	+6,8	0,1	2,0
Norwegen	368	-10,0	620	-18,4	0,4	1,7
Russland	1 474	+16,1	3 289	+21,9	1,9	2,2
Schweiz	3 259	+2,3	5 974	+4,5	3,4	1,8
Türkei	719	+17,1	1 856	+8,0	1,1	2,6
Ukraine	469	-19,3	1 757	+4,8	1,0	3,7
sonstige europäische Länder	562	-8,3	1 304	-30,1	0,7	2,3
Afrika	345	-7,0	1 211	-19,3	0,7	3,5
Republik Südafrika	131	-14,9	476	-38,2	0,3	3,6
sonstige afrikanische Länder	214	-1,4	735	+0,5	0,4	3,4
Asien	11 783	+5,9	26 043	+4,2	14,8	2,2
Arabische Golfstaaten	311	+32,3	821	+50,1	0,5	2,6
Volksrepublik China und Hongkong	5 119	-6,9	10 787	-7,9	6,2	2,1
Indien	2 088	+41,1	4 958	+31,2	2,8	2,4
Israel	234	+25,1	607	-20,0	0,3	2,6
Japan	1 072	-11,8	2 203	-16,6	1,3	2,1
Südkorea	1 044	+70,0	2 064	+84,0	1,2	2,0
Taiwan	371	-16,8	727	-18,2	0,4	2,0
sonstige asiatische Länder	1 544	+6,7	3 876	+9,3	2,2	2,5
Amerika	3 799	+1,7	9 497	-1,8	5,4	2,5
Kanada	307	+6,2	858	-0,1	0,5	2,8
USA	2 594	-2,4	6 162	-4,3	3,5	2,4
sonstige nordamerikanische Länder	23	-52,1	56	-55,2	-	2,4
Mittelamerika und Karibik	255	+2,0	807	+2,5	0,5	3,2
Brasilien	389	+46,2	933	+20,5	0,5	2,4
sonstige südamerikanische Länder	231	+4,1	681	-0,9	0,4	2,9
Australien	278	+66,5	604	+57,7	0,3	2,2
Neuseeland und Ozeanien	49	+2,1	105	-11,8	0,1	2,1
Ohne Angabe	6 369	-6,7	11 624	-3,7	6,6	1,8

Anmerkungen Seite 66

Noch: 3.4 Leistung der Beherbergungsstätten nach Reisegebieten und Herkunftsländern

Januar bis Oktober 2019

Reisegebiet Herkunftsland (ständiger Wohnsitz)	Ankünfte		Übernachtungen			Mittlere Aufenthalts- dauer ³⁾
	aller Gäste	Verän- derung ¹⁾	aller Gäste	Verän- derung ¹⁾	Anteil ²⁾	
Bonn und Rhein-Sieg-Kreis	1 326 227	+7,6	2 618 317	+6,9	100	2,0
Bundesrepublik Deutschland	1 099 099	+7,5	2 128 476	+6,8	81,3	1,9
Ausland	227 128	+8,3	489 841	+7,4	18,7	2,2
Europa	158 685	+8,8	322 685	+9,0	65,9	2,0
EU-Länder	135 812	+8,4	273 193	+8,4	55,8	2,0
Belgien	17 663	+6,1	34 431	+4,5	7,0	1,9
Bulgarien	667	+11,4	1 611	+0,7	0,3	2,4
Dänemark	2 479	+13,1	4 631	+11,7	0,9	1,9
Estland	232	-2,9	454	-0,9	0,1	2,0
Finnland	1 089	-3,0	2 284	+6,3	0,5	2,1
Frankreich	10 570	+2,8	20 464	+3,1	4,2	1,9
Griechenland	1 493	+44,7	3 606	+63,8	0,7	2,4
Republik Irland	1 150	+9,3	2 267	+8,4	0,5	2,0
Italien	8 360	+9,2	17 802	+6,7	3,6	2,1
Kroatien	986	+51,5	3 239	+41,2	0,7	3,3
Lettland	281	-19,5	624	-9,4	0,1	2,2
Litauen	536	-24,8	1 153	-32,8	0,2	2,2
Luxemburg	2 974	+0,3	4 671	-5,3	1,0	1,6
Malta	95	+13,1	232	+29,6	-	2,4
Niederlande	33 461	+10,6	59 311	+11,9	12,1	1,8
Österreich	8 789	-0,3	17 494	-0,1	3,6	2,0
Polen	5 572	+9,5	20 009	+13,8	4,1	3,6
Portugal	973	-7,6	2 346	-6,2	0,5	2,4
Rumänien	1 539	-25,9	3 374	-21,0	0,7	2,2
Schweden	2 203	-7,4	4 161	-10,0	0,8	1,9
Slowakische Republik	1 295	+20,9	4 760	+1,5	1,0	3,7
Slowenien	529	+29,3	1 306	+6,7	0,3	2,5
Spanien	5 308	+14,2	11 036	+16,1	2,3	2,1
Tschechische Republik	3 666	+0,8	7 053	+7,0	1,4	1,9
Ungarn	2 184	+18,8	5 094	-11,1	1,0	2,3
Vereinigtes Königreich	21 621	+18,0	39 500	+20,9	8,1	1,8
Zypern	97	+4,3	280	+5,3	0,1	2,9
Island	132	-1,5	275	+7,0	0,1	2,1
Norwegen	1 185	-6,0	2 484	-6,7	0,5	2,1
Russland	4 600	+26,1	11 040	+8,5	2,3	2,4
Schweiz	11 236	+2,6	22 049	+8,2	4,5	2,0
Türkei	2 015	+22,5	4 350	+12,0	0,9	2,2
Ukraine	1 025	+16,3	2 596	+40,2	0,5	2,5
sonstige europäische Länder	2 680	+27,9	6 698	+43,1	1,4	2,5
Afrika	4 101	+20,9	11 729	+3,8	2,4	2,9
Republik Südafrika	721	-3,7	1 807	-14,0	0,4	2,5
sonstige afrikanische Länder	3 380	+27,9	9 922	+7,8	2,0	2,9
Asien	28 025	+1,4	77 608	-2,0	15,8	2,8
Arabische Golfstaaten	6 241	-26,5	15 451	-30,2	3,2	2,5
Volksrepublik China und Hongkong	8 125	+6,4	24 210	+6,4	4,9	3,0
Indien	2 401	+15,2	6 482	-1,7	1,3	2,7
Israel	973	-6,4	3 789	+7,7	0,8	3,9
Japan	2 807	+6,2	7 274	-17,5	1,5	2,6
Südkorea	1 684	+52,8	3 078	+23,3	0,6	1,8
Taiwan	733	+33,8	1 403	+33,6	0,3	1,9
sonstige asiatische Länder	5 061	+23,8	15 921	+34,8	3,3	3,1
Amerika	24 453	+17,3	53 972	+17,0	11,0	2,2
Kanada	2 177	+18,4	4 690	+16,1	1,0	2,2
USA	17 898	+14,4	37 890	+15,7	7,7	2,1
sonstige nordamerikanische Länder	107	-22,5	224	-37,1	-	2,1
Mittelamerika und Karibik	1 015	+5,6	2 616	+21,8	0,5	2,6
Brasilien	1 495	+42,8	3 814	+13,3	0,8	2,6
sonstige südamerikanische Länder	1 761	+44,5	4 738	+36,0	1,0	2,7
Australien	1 454	+3,2	3 564	+3,7	0,7	2,5
Neuseeland und Ozeanien	350	-11,4	1 181	-17,7	0,2	3,4
Ohne Angabe	10 060	-1,5	19 102	+2,6	3,9	1,9

Anmerkungen Seite 66

Noch: 3.4 Leistung der Beherbergungsstätten nach Reisegebieten und Herkunftsländern

Januar bis Oktober 2019

Reisegebiet Herkunftsland (ständiger Wohnsitz)	Ankünfte		Übernachtungen			Mittlere Aufenthalts- dauer ³⁾
	aller Gäste	Verän- derung ¹⁾	aller Gäste	Verän- derung ¹⁾	Anteil ²⁾	
Köln und Rhein-Erft-Kreis	3 562 462	+1,8	6 571 600	+2,0	100	1,8
Bundesrepublik Deutschland	2 453 142	+0,8	4 479 538	+0,7	68,2	1,8
Ausland	1 109 320	+4,1	2 092 062	+5,1	31,8	1,9
Europa	715 513	+1,0	1 335 132	+2,2	63,8	1,9
EU-Länder	599 188	+0,5	1 101 695	+1,0	52,7	1,8
Belgien	71 707	+6,3	106 343	+4,4	5,1	1,5
Bulgarien	3 363	+8,4	9 212	+22,5	0,4	2,7
Dänemark	14 445	-2,0	28 417	-0,2	1,4	2,0
Estland	1 400	+14,9	2 617	+18,0	0,1	1,9
Finnland	5 626	-4,6	11 312	+0,4	0,5	2,0
Frankreich	52 854	+6,3	89 132	+7,2	4,3	1,7
Griechenland	5 545	+16,0	13 487	+25,2	0,6	2,4
Republik Irland	9 092	+6,0	18 089	+12,0	0,9	2,0
Italien	48 759	+7,8	102 472	+11,0	4,9	2,1
Kroatien	3 403	+15,2	8 547	+41,1	0,4	2,5
Lettland	1 715	+7,7	3 111	+12,1	0,1	1,8
Litauen	2 533	+2,6	5 274	-4,2	0,3	2,1
Luxemburg	20 146	+3,9	28 600	+2,2	1,4	1,4
Malta	984	+15,4	2 315	+5,3	0,1	2,4
Niederlande	110 521	+4,0	179 545	+6,1	8,6	1,6
Österreich	35 039	-3,7	67 333	-3,2	3,2	1,9
Polen	23 415	-1,0	62 447	-9,6	3,0	2,7
Portugal	7 220	-18,9	15 443	+6,1	0,7	2,1
Rumänien	8 275	+2,5	19 612	-2,4	0,9	2,4
Schweden	12 384	-1,0	23 515	+1,5	1,1	1,9
Slowakische Republik	2 701	+6,9	5 931	+14,1	0,3	2,2
Slowenien	2 201	+8,1	4 735	-11,5	0,2	2,2
Spanien	41 271	+3,1	81 833	-3,1	3,9	2,0
Tschechische Republik	7 303	-0,3	14 045	-0,5	0,7	1,9
Ungarn	8 628	+12,1	18 200	+29,1	0,9	2,1
Vereinigtes Königreich	97 770	-12,5	178 172	-11,6	8,5	1,8
Zypern	888	-2,4	1 956	-0,6	0,1	2,2
Island	1 277	+12,2	2 560	+1,0	0,1	2,0
Norwegen	5 840	-	11 145	-2,1	0,5	1,9
Russland	21 665	-	45 767	+4,3	2,2	2,1
Schweiz	48 561	-4,8	90 035	-2,9	4,3	1,9
Türkei	17 323	+6,3	33 695	+10,2	1,6	1,9
Ukraine	6 230	+10,9	13 087	+5,5	0,6	2,1
sonstige europäische Länder	15 429	+41,9	37 148	+62,5	1,8	2,4
Afrika	10 359	-6,2	29 740	+11,3	1,4	2,9
Republik Südafrika	2 337	+9,1	5 718	+35,0	0,3	2,4
sonstige afrikanische Länder	8 022	-9,9	24 022	+6,9	1,1	3,0
Asien	131 208	+4,7	278 398	+3,5	13,3	2,1
Arabische Golfstaaten	13 167	+2,5	34 103	+3,4	1,6	2,6
Volksrepublik China und Hongkong	46 827	+6,4	95 338	+3,2	4,6	2,0
Indien	11 246	+11,5	23 870	-0,6	1,1	2,1
Israel	5 604	+17,2	12 448	+22,6	0,6	2,2
Japan	17 950	-0,5	33 096	-1,6	1,6	1,8
Südkorea	5 808	+1,5	12 336	+2,7	0,6	2,1
Taiwan	7 386	-12,9	13 503	-20,1	0,6	1,8
sonstige asiatische Länder	23 220	+8,8	53 704	+14,2	2,6	2,3
Amerika	142 023	+7,0	263 145	+10,4	12,6	1,9
Kanada	11 109	+23,2	20 452	+19,8	1,0	1,8
USA	105 276	+6,1	186 486	+9,0	8,9	1,8
sonstige nordamerikanische Länder	970	-17,4	1 818	-20,2	0,1	1,9
Mittelamerika und Karibik	5 575	-17,9	11 823	-6,7	0,6	2,1
Brasilien	10 818	+16,6	23 856	+18,8	1,1	2,2
sonstige südamerikanische Länder	8 275	+14,3	18 710	+24,0	0,9	2,3
Australien	9 219	+5,8	18 250	+5,5	0,9	2,0
Neuseeland und Ozeanien	2 187	+8,6	4 254	+13,8	0,2	1,9
Ohne Angabe	98 811	+28,4	163 143	+27,1	7,8	1,7

Anmerkungen Seite 66

Noch: 3.4 Leistung der Beherbergungsstätten nach Reisegebieten und Herkunftsländern

Januar bis Oktober 2019

Reisegebiet Herkunftsland (ständiger Wohnsitz)	Ankünfte		Übernachtungen			Mittlere Aufenthalts- dauer ³⁾
	aller Gäste	Verän- derung ¹⁾	aller Gäste	Verän- derung ¹⁾	Anteil ²⁾	
Düsseldorf und Kreis Mettmann	2 977 554	+0,1	4 990 424	+1,9	100	1,7
Bundesrepublik Deutschland	1 967 433	+0,7	3 154 810	+2,2	63,2	1,6
Ausland	1 010 121	-1,1	1 835 614	+1,4	36,8	1,8
Europa	659 472	+0,4	1 151 759	+3,4	62,7	1,7
EU-Länder	526 617	-1,7	908 765	+1,8	49,5	1,7
Belgien	34 428	+1,7	51 417	+3,0	2,8	1,5
Bulgarien	2 827	-2,1	5 385	+0,7	0,3	1,9
Dänemark	11 015	+2,5	18 760	+4,2	1,0	1,7
Estland	1 624	-1,8	3 031	+0,3	0,2	1,9
Finnland	8 482	+4,4	15 460	+8,9	0,8	1,8
Frankreich	44 023	-2,8	73 891	+0,9	4,0	1,7
Griechenland	8 585	+10,9	18 984	+22,5	1,0	2,2
Republik Irland	6 122	-13,0	10 355	-12,9	0,6	1,7
Italien	43 736	+1,3	85 637	+6,1	4,7	2,0
Kroatien	2 617	-0,1	5 274	+1,3	0,3	2,0
Lettland	1 408	+6,3	2 549	+11,1	0,1	1,8
Litauen	2 003	+1,8	3 606	+2,0	0,2	1,8
Luxemburg	8 758	+2,5	13 172	+1,4	0,7	1,5
Malta	724	+14,4	1 619	+18,9	0,1	2,2
Niederlande	100 515	+2,8	153 343	+3,8	8,4	1,5
Österreich	35 340	-14,9	63 069	-7,3	3,4	1,8
Polen	23 257	+2,3	47 935	+7,0	2,6	2,1
Portugal	6 588	-26,3	12 650	-12,5	0,7	1,9
Rumänien	7 861	+2,3	14 635	+3,3	0,8	1,9
Schweden	14 840	-4,2	24 273	-4,2	1,3	1,6
Slowakische Republik	3 067	+1,2	5 293	+5,9	0,3	1,7
Slowenien	2 313	+10,5	4 470	+11,8	0,2	1,9
Spanien	46 260	+0,2	83 596	+6,0	4,6	1,8
Tschechische Republik	8 124	+2,6	14 172	+2,1	0,8	1,7
Ungarn	4 751	-16,9	8 280	-15,7	0,5	1,7
Vereinigtes Königreich	96 517	-3,6	165 971	-0,7	9,0	1,7
Zypern	832	-13,5	1 938	-4,6	0,1	2,3
Island	805	-7,2	1 771	-19,4	0,1	2,2
Norwegen	7 365	+4,6	12 749	+6,0	0,7	1,7
Russland	38 025	+8,6	77 216	+6,5	4,2	2,0
Schweiz	41 560	-1,5	69 017	+0,7	3,8	1,7
Türkei	20 546	+5,9	36 952	+7,5	2,0	1,8
Ukraine	7 533	+35,7	15 525	+39,0	0,8	2,1
sonstige europäische Länder	17 021	+51,2	29 764	+45,4	1,6	1,7
Afrika	10 627	+20,9	25 629	+23,9	1,4	2,4
Republik Südafrika	2 091	+13,3	4 897	+30,3	0,3	2,3
sonstige afrikanische Länder	8 536	+23,0	20 732	+22,5	1,1	2,4
Asien	169 214	-5,1	340 002	-4,9	18,5	2,0
Arabische Golfstaaten	39 642	-16,4	84 665	-20,5	4,6	2,1
Volksrepublik China und Hongkong	43 093	+2,9	79 006	-2,3	4,3	1,8
Indien	13 854	-14,0	27 866	+3,3	1,5	2,0
Israel	5 674	-38,7	12 971	-30,2	0,7	2,3
Japan	34 953	-1,4	70 075	+3,9	3,8	2,0
Südkorea	4 676	+6,1	10 784	+19,2	0,6	2,3
Taiwan	3 029	-8,6	7 255	+1,1	0,4	2,4
sonstige asiatische Länder	24 293	+19,4	47 380	+16,1	2,6	2,0
Amerika	75 426	-10,4	146 669	-6,2	8,0	1,9
Kanada	5 891	-9,6	11 934	-9,6	0,7	2,0
USA	56 308	-10,4	105 163	-6,5	5,7	1,9
sonstige nordamerikanische Länder	388	-35,7	827	-27,2	-	2,1
Mittelamerika und Karibik	3 187	-46,5	6 279	-43,5	0,3	2,0
Brasilien	5 210	+31,1	12 286	+43,8	0,7	2,4
sonstige südamerikanische Länder	4 442	+4,3	10 180	+4,0	0,6	2,3
Australien	5 809	-4,7	11 597	+0,8	0,6	2,0
Neuseeland und Ozeanien	1 131	+3,5	2 293	+9,8	0,1	2,0
Ohne Angabe	88 442	+3,2	157 665	+6,9	8,6	1,8

Anmerkungen Seite 66

Noch: 3.4 Leistung der Beherbergungsstätten nach Reisegebieten und Herkunftsländern

Januar bis Oktober 2019

Reisegebiet Herkunftsland (ständiger Wohnsitz)	Ankünfte		Übernachtungen			Mittlere Aufenthalts- dauer ³⁾
	aller Gäste	Verän- derung ¹⁾	aller Gäste	Verän- derung ¹⁾	Anteil ²⁾	
Ruhrgebiet	3 069 879	+4,6	6 010 344	+5,1	100	2,0
Bundesrepublik Deutschland	2 541 974	+4,4	4 989 079	+4,3	83,0	2,0
Ausland	527 905	+5,8	1 021 265	+9,5	17,0	1,9
Europa	429 368	+6,6	793 715	+10,5	77,7	1,8
EU-Länder	365 237	+5,5	667 236	+9,3	65,3	1,8
Belgien	26 865	+4,1	43 238	+7,8	4,2	1,6
Bulgarien	4 394	-5,1	7 522	-7,8	0,7	1,7
Dänemark	13 046	+5,3	21 388	+7,8	2,1	1,6
Estland	732	+25,6	1 451	+36,2	0,1	2,0
Finnland	3 968	+12,6	7 497	+28,5	0,7	1,9
Frankreich	26 344	+6,7	44 597	+9,2	4,4	1,7
Griechenland	2 743	+15,7	5 898	+13,1	0,6	2,2
Republik Irland	2 484	-7,6	5 287	+3,6	0,5	2,1
Italien	18 915	+11,6	39 785	+22,2	3,9	2,1
Kroatien	1 977	+21,7	6 626	+94,7	0,6	3,4
Lettland	1 401	+20,4	2 623	+29,9	0,3	1,9
Litauen	2 044	-3,7	3 734	-6,9	0,4	1,8
Luxemburg	6 576	+16,5	10 354	+17,9	1,0	1,6
Malta	191	-	420	-9,3	-	2,2
Niederlande	99 958	+1,7	158 534	+4,5	15,5	1,6
Österreich	27 105	+3,8	53 088	+10,6	5,2	2,0
Polen	25 785	+12,8	59 640	+13,4	5,8	2,3
Portugal	3 393	+12,7	7 801	+28,5	0,8	2,3
Rumänien	9 685	-0,7	18 940	-5,3	1,9	2,0
Schweden	10 834	+6,7	17 821	+6,7	1,7	1,6
Slowakische Republik	2 296	+0,7	7 000	+11,2	0,7	3,0
Slowenien	1 730	+28,2	5 347	+77,3	0,5	3,1
Spanien	13 522	+17,1	27 414	+14,6	2,7	2,0
Tschechische Republik	7 355	+9,4	13 574	+1,6	1,3	1,8
Ungarn	5 419	+13,4	10 974	+13,7	1,1	2,0
Vereinigtes Königreich	46 111	+3,3	85 710	+5,7	8,4	1,9
Zypern	364	+22,6	973	+45,9	0,1	2,7
Island	371	-15,1	859	-1,8	0,1	2,3
Norwegen	4 284	+4,4	8 269	+13,8	0,8	1,9
Russland	8 187	-1,1	18 158	-1,9	1,8	2,2
Schweiz	26 937	+9,5	46 608	+7,7	4,6	1,7
Türkei	7 677	+16,3	20 246	+46,5	2,0	2,6
Ukraine	7 289	+59,0	11 716	+48,5	1,1	1,6
sonstige europäische Länder	9 386	+15,2	20 623	+29,7	2,0	2,2
Afrika	4 964	+26,2	11 981	+22,5	1,2	2,4
Republik Südafrika	954	-0,4	2 629	-13,1	0,3	2,8
sonstige afrikanische Länder	4 010	+34,8	9 352	+38,4	0,9	2,3
Asien	31 942	+6,1	85 210	+7,4	8,3	2,7
Arabische Golfstaaten	2 837	+1,5	8 059	-17,0	0,8	2,8
Volksrepublik China und Hongkong	10 844	+18,0	28 402	+20,1	2,8	2,6
Indien	4 287	+23,7	17 215	+32,2	1,7	4,0
Israel	1 605	+2,6	3 586	+10,9	0,4	2,2
Japan	3 643	-4,4	8 022	-4,2	0,8	2,2
Südkorea	1 407	-5,9	3 036	-8,2	0,3	2,2
Taiwan	818	+5,4	2 030	+0,9	0,2	2,5
sonstige asiatische Länder	6 501	-7,2	14 860	-7,3	1,5	2,3
Amerika	30 841	+15,5	71 977	+19,9	7,0	2,3
Kanada	2 753	+14,2	8 720	+38,8	0,9	3,2
USA	22 824	+16,7	51 219	+18,6	5,0	2,2
sonstige nordamerikanische Länder	503	+54,3	874	+50,2	0,1	1,7
Mittelamerika und Karibik	1 160	-0,1	2 693	-2,6	0,3	2,3
Brasilien	1 861	+24,7	4 504	+23,6	0,4	2,4
sonstige südamerikanische Länder	1 740	-1,0	3 967	+11,6	0,4	2,3
Australien	2 530	-9,9	5 342	-7,3	0,5	2,1
Neuseeland und Ozeanien	506	+1,4	1 497	+28,5	0,1	3,0
Ohne Angabe	27 754	-12,8	51 543	-12,5	5,0	1,9

Anmerkungen Seite 66

Noch: 3.4 Leistung der Beherbergungsstätten nach Reisegebieten und Herkunftsländern

Januar bis Oktober 2019

Reisegebiet Herkunftsland (ständiger Wohnsitz)	Ankünfte		Übernachtungen			Mittlere Aufenthalts- dauer ³⁾
	aller Gäste	Verän- derung ¹⁾	aller Gäste	Verän- derung ¹⁾	Anteil ²⁾	
Bergisches Städtedreieck	324 353	+7,1	723 291	+6,1	100	2,2
Bundesrepublik Deutschland	269 556	+5,2	615 598	+3,7	85,1	2,3
Ausland	54 797	+17,3	107 693	+22,2	14,9	2,0
Europa	39 805	+20,6	76 271	+26,0	70,8	1,9
EU-Länder	34 337	+24,3	65 776	+30,3	61,1	1,9
Belgien	2 934	+67,6	5 039	+76,7	4,7	1,7
Bulgarien	266	+12,7	450	+0,7	0,4	1,7
Dänemark	1 630	+16,7	2 401	+12,0	2,2	1,5
Estland	70	-21,3	141	+4,4	0,1	2,0
Finnland	242	-7,3	401	-11,7	0,4	1,7
Frankreich	3 337	+13,1	6 079	+12,1	5,6	1,8
Griechenland	401	+28,5	890	+25,4	0,8	2,2
Republik Irland	251	+63,0	441	+63,9	0,4	1,8
Italien	2 406	+11,9	4 960	+13,8	4,6	2,1
Kroatien	227	+6,6	610	-21,0	0,6	2,7
Lettland	116	+114,8	216	+148,3	0,2	1,9
Litauen	256	+68,4	446	+76,3	0,4	1,7
Luxemburg	338	+2,1	539	-7,9	0,5	1,6
Malta	25	+19,0	64	-5,9	0,1	2,6
Niederlande	6 876	+36,2	12 114	+46,0	11,2	1,8
Österreich	1 767	-4,1	3 557	-5,9	3,3	2,0
Polen	3 297	+13,0	6 196	+0,3	5,8	1,9
Portugal	397	+41,8	661	+28,1	0,6	1,7
Rumänien	742	+67,5	2 100	+147,3	1,9	2,8
Schweden	1 719	+14,0	2 330	+11,6	2,2	1,4
Slowakische Republik	359	+14,3	779	+26,3	0,7	2,2
Slowenien	283	+135,8	682	+268,6	0,6	2,4
Spanien	1 729	+54,9	2 955	+36,3	2,7	1,7
Tschechische Republik	975	+1,6	2 354	+32,3	2,2	2,4
Ungarn	664	+86,5	3 904	+440,7	3,6	5,9
Vereinigtes Königreich	3 015	+15,2	5 428	+17,1	5,0	1,8
Zypern	15	-34,8	39	-61,4	-	2,6
Island	33	-15,4	48	-38,5	-	1,5
Norwegen	330	+10,4	466	+12,3	0,4	1,4
Russland	786	+33,4	1 762	+17,4	1,6	2,2
Schweiz	2 271	-11,8	4 176	-11,5	3,9	1,8
Türkei	868	+13,5	1 821	+31,9	1,7	2,1
Ukraine	405	+37,3	881	+62,5	0,8	2,2
sonstige europäische Länder	775	-5,6	1 341	-5,0	1,2	1,7
Afrika	406	-13,6	1 114	-0,7	1,0	2,7
Republik Südafrika	59	+18,0	157	-3,1	0,1	2,7
sonstige afrikanische Länder	347	-17,4	957	-0,3	0,9	2,8
Asien	3 537	+34,5	9 707	+41,0	9,0	2,7
Arabische Golfstaaten	734	+416,9	1 429	+265,5	1,3	1,9
Volksrepublik China und Hongkong	1 220	+1,0	3 517	+31,5	3,3	2,9
Indien	279	-7,6	1 057	-27,5	1,0	3,8
Israel	205	+89,8	491	+108,9	0,5	2,4
Japan	373	+30,9	1 056	+68,7	1,0	2,8
Südkorea	126	+11,5	308	+26,7	0,3	2,4
Taiwan	90	-15,9	164	-47,6	0,2	1,8
sonstige asiatische Länder	510	+39,7	1 685	+78,1	1,6	3,3
Amerika	3 552	+45,5	7 662	+34,7	7,1	2,2
Kanada	214	+7,0	532	+1,9	0,5	2,5
USA	2 518	+47,8	5 259	+30,0	4,9	2,1
sonstige nordamerikanische Länder	6	-76,0	23	-70,5	-	3,8
Mittelamerika und Karibik	424	+143,7	771	+178,3	0,7	1,8
Brasilien	167	-19,3	487	+20,0	0,5	2,9
sonstige südamerikanische Länder	223	+68,9	590	+64,3	0,5	2,6
Australien	189	+61,5	368	+24,3	0,3	1,9
Neuseeland und Ozeanien	20	-69,2	43	-57,4	-	2,2
Ohne Angabe	7 288	-8,7	12 528	-7,5	11,6	1,7

Anmerkungen Seite 66

Noch: 3.4 Leistung der Beherbergungsstätten nach Reisegebieten und Herkunftsländern

Januar bis Oktober 2019

Reisegebiet Herkunftsland (ständiger Wohnsitz)	Ankünfte		Übernachtungen			Mittlere Aufenthalts- dauer ³⁾
	aller Gäste	Verän- derung ¹⁾	aller Gäste	Verän- derung ¹⁾	Anteil ²⁾	
Nordrhein-Westfalen	20 342 491	+2,4	44 963 373	+2,4	100	2,2
Bundesrepublik Deutschland	15 874 419	+2,4	35 640 246	+2,2	79,3	2,2
Ausland	4 468 072	+2,3	9 323 127	+3,1	20,7	2,1
Europa	3 276 992	+2,4	6 892 660	+3,3	73,9	2,1
EU-Länder	2 828 438	+1,7	6 001 478	+2,5	64,4	2,1
Belgien	293 877	+2,2	573 994	+0,8	6,2	2,0
Bulgarien	16 781	+5,8	38 991	+1,6	0,4	2,3
Dänemark	75 900	+4,1	143 545	+7,6	1,5	1,9
Estland	6 084	-3,6	11 003	-0,2	0,1	1,8
Finnland	26 805	+3,9	50 376	+8,0	0,5	1,9
Frankreich	197 767	+2,4	340 820	+4,0	3,7	1,7
Griechenland	22 964	+13,4	53 612	+19,1	0,6	2,3
Republik Irland	23 690	-0,6	45 684	+3,7	0,5	1,9
Italien	160 947	+4,4	331 669	+7,7	3,6	2,1
Kroatien	12 256	+13,6	38 662	+17,2	0,4	3,2
Lettland	7 027	+10,8	13 613	+16,8	0,1	1,9
Litauen	10 552	-0,5	22 682	-8,6	0,2	2,1
Luxemburg	48 967	+5,0	78 510	+3,8	0,8	1,6
Malta	2 332	+8,7	5 379	+6,4	0,1	2,3
Niederlande	942 003	+2,6	2 220 231	+2,7	23,8	2,4
Österreich	148 055	-3,6	288 199	-0,6	3,1	1,9
Polen	128 225	+5,0	355 501	+3,9	3,8	2,8
Portugal	24 093	-13,8	53 739	-3,5	0,6	2,2
Rumänien	39 961	+0,1	112 458	-7,8	1,2	2,8
Schweden	61 045	+0,7	101 909	+1,4	1,1	1,7
Slowakische Republik	15 168	+9,2	41 092	+5,5	0,4	2,7
Slowenien	10 440	+13,7	29 012	+10,5	0,3	2,8
Spanien	134 728	+3,2	259 810	+3,1	2,8	1,9
Tschechische Republik	42 703	+0,3	89 299	-0,2	1,0	2,1
Ungarn	29 813	+6,7	72 922	+13,8	0,8	2,4
Vereinigtes Königreich	343 660	-2,9	621 816	-1,7	6,7	1,8
Zypern	2 595	-4,0	6 950	+14,8	0,1	2,7
Island	3 203	+0,4	6 727	-3,9	0,1	2,1
Norwegen	27 322	+2,7	50 087	+4,6	0,5	1,8
Russland	89 077	+5,3	191 181	+4,3	2,1	2,1
Schweiz	176 964	+0,8	318 054	+1,9	3,4	1,8
Türkei	59 506	+6,5	121 055	+12,2	1,3	2,0
Ukraine	28 525	+31,2	57 638	+27,9	0,6	2,0
sonstige europäische Länder	63 957	+24,8	146 440	+30,1	1,6	2,3
Afrika	36 636	+10,3	101 305	+19,2	1,1	2,8
Republik Südafrika	7 924	+6,6	20 163	+14,5	0,2	2,5
sonstige afrikanische Länder	28 712	+11,4	81 142	+20,4	0,9	2,8
Asien	437 633	-	985 744	-1,2	10,6	2,3
Arabische Golfstaaten	70 647	-12,0	171 312	-16,4	1,8	2,4
Volksrepublik China und Hongkong	136 834	+4,7	294 768	+2,2	3,2	2,2
Indien	39 743	+2,8	100 505	+5,6	1,1	2,5
Israel	17 247	-15,6	41 280	-7,7	0,4	2,4
Japan	70 126	+0,1	141 440	-0,1	1,5	2,0
Südkorea	17 833	+7,3	39 618	+9,0	0,4	2,2
Taiwan	14 763	-9,5	30 304	-10,2	0,3	2,1
sonstige asiatische Länder	70 440	+9,2	166 517	+9,1	1,8	2,4
Amerika	333 438	+2,7	674 845	+6,1	7,2	2,0
Kanada	26 997	+7,3	58 460	+10,2	0,6	2,2
USA	247 258	+2,7	477 304	+5,4	5,1	1,9
sonstige nordamerikanische Länder	2 525	-20,4	5 073	-21,3	0,1	2,0
Mittelamerika und Karibik	13 841	-21,8	31 043	-12,5	0,3	2,2
Brasilien	23 265	+17,4	55 130	+17,8	0,6	2,4
sonstige südamerikanische Länder	19 552	+8,3	47 835	+15,2	0,5	2,4
Australien	23 339	+1,4	48 549	+2,0	0,5	2,1
Neuseeland und Ozeanien	5 095	+1,9	11 123	+5,9	0,1	2,2
Ohne Angabe	354 939	+2,3	608 901	+2,5	6,5	1,7

Anmerkungen Seite 66

4.1 Leistung der Campingplätze nach Herkunftsländern

Oktober 2019

Herkunftsland (ständiger Wohnsitz)	Ankünfte		Übernachtungen			Mittlere Aufenthaltsdauer ³⁾
	aller Gäste	Veränderung ¹⁾	aller Gäste	Veränderung ¹⁾	Anteil ²⁾	
Nordrhein-Westfalen	52 706	-2,6	128 760	-0,3	100	2,4
Bundesrepublik Deutschland	46 145	-1,3	115 046	+1,0	89,3	2,5
Ausland	6 561	-10,6	13 714	-10,2	10,7	2,1
Europa	6 528	-10,3	13 658	-9,7	99,6	2,1
EU-Länder	5 986	-11,0	12 567	-9,1	91,6	2,1
Belgien	924	-12,3	1 580	-20,0	11,5	1,7
Bulgarien	-	-	-	-	-	-
Dänemark	103	-29,0	191	-33,0	1,4	1,9
Estland	-	-	-	-	-	-
Finnland	40	+48,1	80	+66,7	0,6	2,0
Frankreich	108	+6,9	217	-3,6	1,6	2,0
Griechenland	4	x	12	x	0,1	3,0
Republik Irland	21	-54,3	67	-39,1	0,5	3,2
Italien	35	+20,7	93	+14,8	0,7	2,7
Kroatien	-	-	-	-	-	-
Lettland	2	x	44	x	0,3	22,0
Litauen	9	x	37	x	0,3	4,1
Luxemburg	33	-17,5	75	-20,2	0,5	2,3
Malta	-	-	-	-	-	-
Niederlande	3 893	-13,0	8 403	-12,9	61,3	2,2
Österreich	69	+32,7	173	+46,6	1,3	2,5
Polen	28	+115,4	125	+267,6	0,9	4,5
Portugal	5	-54,5	25	+8,7	0,2	5,0
Rumänien	5	+66,7	42	+133,3	0,3	8,4
Schweden	272	-22,1	327	-16,8	2,4	1,2
Slowakische Republik	16	x	48	x	0,4	3,0
Slowenien	11	+175,0	18	+350,0	0,1	1,6
Spanien	12	-64,7	27	-60,9	0,2	2,3
Tschechische Republik	7	-50,0	11	-70,3	0,1	1,6
Ungarn	6	+50,0	40	+263,6	0,3	6,7
Vereinigtes Königreich	383	+20,1	932	+44,3	6,8	2,4
Zypern	-	-	-	-	-	-
Island	-	-	-	-	-	-
Norwegen	68	-6,8	88	+18,9	0,6	1,3
Russland	-	-	-	-	-	-
Schweiz	149	-15,8	342	-21,9	2,5	2,3
Türkei	2	-50,0	4	-85,7	-	2,0
Ukraine	1	-80,0	8	-27,3	0,1	8,0
sonstige europäische Länder	322	+13,0	649	-12,3	4,7	2,0
Afrika	2	-	10	+400,0	0,1	5,0
Republik Südafrika	-	-	-	-	-	-
sonstige afrikanische Länder	2	x	10	x	0,1	5,0
Asien	1	-75,0	1	-75,0	-	1,0
Arabische Golfstaaten	-	-	-	-	-	-
Volksrepublik China und Hongkong	-	-	-	-	-	-
Indien	-	-	-	-	-	-
Israel	1	x	1	x	-	1,0
Japan	-	-	-	-	-	-
Südkorea	-	-	-	-	-	-
Taiwan	-	-	-	-	-	-
sonstige asiatische Länder	-	-	-	-	-	-
Amerika	13	-40,9	24	-50,0	0,2	1,8
Kanada	3	-57,1	7	-50,0	0,1	2,3
USA	3	-72,7	8	-72,4	0,1	2,7
sonstige nordamerikanische Länder	-	-	-	-	-	-
Mittelamerika und Karibik	-	-	-	-	-	-
Brasilien	7	x	9	x	0,1	1,3
sonstige südamerikanische Länder	-	-	-	-	-	-
Australien	14	-26,3	18	-40,0	0,1	1,3
Neuseeland und Ozeanien	-	-	-	-	-	-
Ohne Angabe	3	-72,7	3	-94,0	-	1,0

1) Veränderung gegenüber dem Vorjahreszeitraum in % – 2) Bei Übernachtungen von Gästen aus der Bundesrepublik Deutschland und dem Ausland: Anteil an allen Übernachtungen im Bundesgebiet; sonst: Anteil an allen Übernachtungen am Ausland zusammen. – 3) mittlere Aufenthaltsdauer in Tagen = Übernachtungen / Ankünfte

4.2 Leistung der Campingplätze nach Herkunftsländern

Januar bis Oktober 2019

Herkunftsland (ständiger Wohnsitz)	Ankünfte		Übernachtungen			Mittlere Aufenthaltsdauer ³⁾
	aller Gäste	Veränderung ¹⁾	aller Gäste	Veränderung ¹⁾	Anteil ²⁾	
Nordrhein-Westfalen	749 698	+2,2	1 902 936	+2,9	100	2,5
Bundesrepublik Deutschland	632 354	+3,9	1 610 135	+4,9	84,6	2,5
Ausland	117 344	-6,3	292 801	-6,7	15,4	2,5
Europa	116 530	-6,1	291 345	-6,5	99,5	2,5
EU-Länder	108 028	-7,3	274 347	-7,6	93,7	2,5
Belgien	13 587	-7,1	27 368	-6,4	9,3	2,0
Bulgarien	38	-5,0	142	+3,6	-	3,7
Dänemark	2 557	-7,7	5 319	-12,5	1,8	2,1
Estland	30	-6,3	52	-	-	1,7
Finnland	448	+8,2	691	+3,4	0,2	1,5
Frankreich	2 730	-7,7	5 185	-2,7	1,8	1,9
Griechenland	11	-15,4	27	-10,0	-	2,5
Republik Irland	360	+9,1	1 016	+21,8	0,3	2,8
Italien	1 625	-16,3	2 499	-15,7	0,9	1,5
Kroatien	13	-43,5	40	-34,4	-	3,1
Lettland	9	-65,4	58	+5,5	-	6,4
Litauen	82	+86,4	137	+98,6	-	1,7
Luxemburg	600	-9,8	1 386	-14,1	0,5	2,3
Malta	2	-81,8	2	-92,6	-	1,0
Niederlande	74 427	-7,2	207 793	-7,9	71,0	2,8
Österreich	1 093	-29,3	2 416	-29,1	0,8	2,2
Polen	556	+57,1	1 503	+19,9	0,5	2,7
Portugal	76	-35,6	182	-11,2	0,1	2,4
Rumänien	109	+38,0	352	+15,0	0,1	3,2
Schweden	3 302	+1,4	4 309	+5,9	1,5	1,3
Slowakische Republik	36	+16,1	74	+51,0	-	2,1
Slowenien	69	+56,8	114	+40,7	-	1,7
Spanien	690	-29,7	1 283	-26,9	0,4	1,9
Tschechische Republik	212	-9,4	346	-13,9	0,1	1,6
Ungarn	104	+28,4	292	+98,6	0,1	2,8
Vereinigtes Königreich	5 258	-9,2	11 753	-5,6	4,0	2,2
Zypern	4	+300,0	8	+14,3	-	2,0
Island	46	+91,7	69	+72,5	-	1,5
Norwegen	1 638	+10,5	2 443	+16,2	0,8	1,5
Russland	113	-4,2	207	+11,9	0,1	1,8
Schweiz	3 642	+8,7	7 289	+3,4	2,5	2,0
Türkei	23	-58,9	97	-51,0	-	4,2
Ukraine	46	-24,6	91	-46,2	-	2,0
sonstige europäische Länder	2 994	+19,9	6 802	+32,3	2,3	2,3
Afrika	38	+15,2	101	+50,7	-	2,7
Republik Südafrika	19	+18,8	46	+109,1	-	2,4
sonstige afrikanische Länder	19	+11,8	55	+22,2	-	2,9
Asien	227	-22,5	395	-30,0	0,1	1,7
Arabische Golfstaaten	15	+15,4	51	+168,4	-	3,4
Volksrepublik China und Hongkong	82	+51,9	117	+42,7	-	1,4
Indien	6	x	6	-80,0	-	1,0
Israel	33	-5,7	41	-16,3	-	1,2
Japan	10	-56,5	11	-62,1	-	1,1
Südkorea	43	+115,0	96	+380,0	-	2,2
Taiwan	9	+80,0	11	+120,0	-	1,2
sonstige asiatische Länder	29	-79,6	62	-81,2	-	2,1
Amerika	292	-25,5	582	-21,5	0,2	2,0
Kanada	75	-18,5	128	-13,5	-	1,7
USA	122	-31,1	303	-9,6	0,1	2,5
sonstige nordamerikanische Länder	-	-	-	-	-	-
Mittelamerika und Karibik	9	-60,9	9	-85,9	-	1,0
Brasilien	42	-4,5	58	-7,9	-	1,4
sonstige südamerikanische Länder	44	-10,2	84	-1,2	-	1,9
Australien	178	+17,1	261	-8,7	0,1	1,5
Neuseeland und Ozeanien	64	-8,6	95	-6,9	-	1,5
Ohne Angabe	15	-80,0	22	-94,0	-	1,5

Anmerkungen Seite 79

Reisegebiete in Nordrhein-Westfalen



Grafik: IT.NRW

Reisegebiete in Nordrhein-Westfalen

Amtliche Schlüssel-Nummer	Verwaltungsbezirk	Amtliche Schlüssel-Nummer	Verwaltungsbezirk
Eifel und Region Aachen		Bergisches Land	
334 000	Städteregion Aachen	316 000	Leverkusen, krfr. Stadt
358 000	Kreis Düren	374 000	Oberbergischer Kreis
366 000	Kreis Euskirchen	378 000	Rhein.-Berg. Kreis
Niederrhein		Bergisches Städtedreieck	
112 000	Duisburg, krfr. Stadt	120 000	Remscheid, krfr. Stadt
114 000	Krefeld, krfr. Stadt	122 000	Solingen, krfr. Stadt
116 000	Mönchengladbach, krfr. Stadt	124 000	Wuppertal, krfr. Stadt
154 000	Kreis Kleve		
162 000	Rhein-Kreis Neuss		
166 000	Kreis Viersen		
170 000	Kreis Wesel		
370 000	Kreis Heinsberg		
Münsterland		Bonn und Rhein-Sieg-Kreis	
515 000	Münster, krfr. Stadt	314 000	Bonn, krfr. Stadt
554 000	Kreis Borken	382 000	Rhein-Sieg-Kreis
558 000	Kreis Coesfeld		
566 000	Kreis Steinfurt		
570 000	Kreis Warendorf		
Teutoburger Wald		Köln und Rhein-Erft-Kreis	
711 000	Bielefeld, krfr. Stadt	315 000	Köln, krfr. Stadt
754 000	Kreis Gütersloh	362 000	Rhein-Erft-Kreis
758 000	Kreis Herford		
762 000	Kreis Höxter		
766 000	Kreis Lippe		
770 000	Kreis Minden-Lübbecke		
774 000	Kreis Paderborn		
Sauerland		Düsseldorf und Kreis Mettmann	
958 000	Hochsauerland Kreis	111 000	Düsseldorf, krfr. Stadt
962 000	Märkischer Kreis	158 000	Kreis Mettmann
966 000	Kreis Olpe		
974 000	Kreis Soest		
Siegerland-Wittgenstein		Ruhrgebiet	
970 000	Kreis Siegen-Wittgenstein	113 000	Essen, krfr. Stadt
		117 000	Mülheim an der Ruhr, krfr. Stadt
		119 000	Oberhausen, krfr. Stadt
		512 000	Bottrop, krfr. Stadt
		513 000	Gelsenkirchen, krfr. Stadt
		562 000	Kreis Recklinghausen
		911 000	Bochum, krfr. Stadt
		913 000	Dortmund, krfr. Stadt
		914 000	Hagen, krfr. Stadt
		915 000	Hamm, krfr. Stadt
		916 000	Herne, krfr. Stadt
		954 000	Ennepe-Ruhr-Kreis
		978 000	Kreis Unna

Kur- und Erholungsorte in Nordrhein-Westfalen

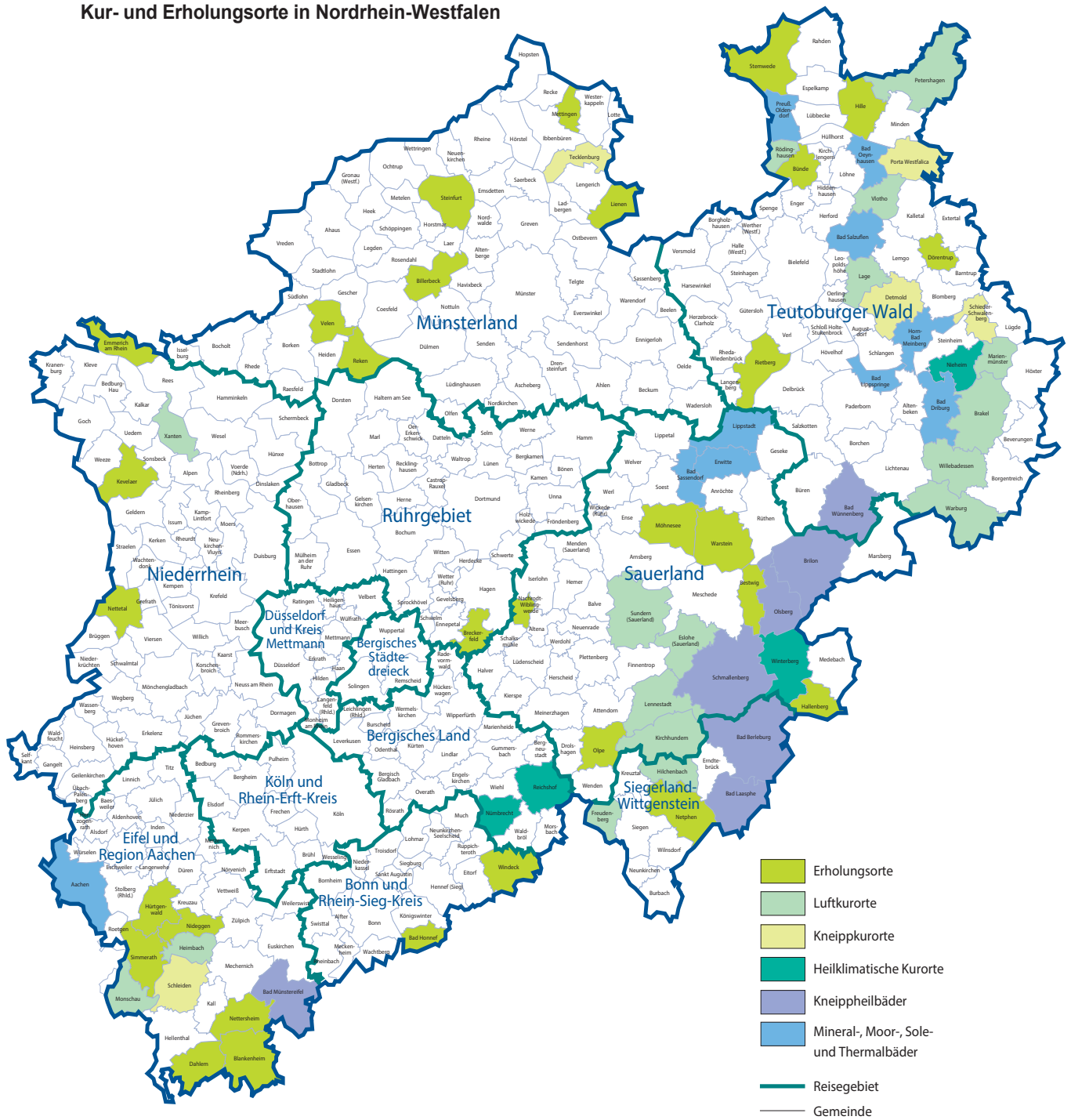

Grafik: IT.NRW

Veröffentlichungen aus den Fachbereichen Handel und Verkehr

Entwicklung von Umsatz und Beschäftigung in nordrhein-westfälischen Unternehmen des Einzelhandels, des Kraftfahrzeughandels, des Großhandels und des Gastgewerbes

Inhalt: Jedes der drei monatlich erscheinenden Hefte enthält die vorläufigen Ergebnisse der Umsatzentwicklung und der Entwicklung der Beschäftigtenzahlen als Messzahlen auf der Basis des Jahres 2015 und als prozentuale Abweichung zum Vormonat und zum Vorjahresmonat. Die Ergebnisse werden in einigen Eckzahlen für die wichtigsten Wirtschaftszweige dargestellt.

Einzelhandel: Bestell-Nr. G11
Gastgewerbe: Bestell-Nr. G43
Großhandel: Bestell-Nr. G12
Kraftfahrzeughandel (inkl. Instandhaltung und Reparatur): Bestell-Nr. G15

Fachliche Auskünfte zu diesen Veröffentlichungen erteilen Ihnen gerne Matthias Baer und Numan Yazici unter Telefon-Nr. 0211 9449-3787 bzw. 0211 9449-3785.

Gäste und Übernachtungen im Reiseverkehr Nordrhein-Westfalens

Inhalt: Das Heft enthält vorläufige Ergebnisse von Ankünften, Übernachtungen und Aufenthaltsdauer der Gäste in nordrhein-westfälischen Beherbergungsstätten sowie die Zahl der Beherbergungsstätten, Gästebetten und die prozentuale Kapazitätsauslastung gegliedert nach Bade-, Kur-, Erholungsorten und sonstigen Gemeinden, nach Betriebsarten, Regionaleinheiten, Reisegebieten und nach Herkunftsländern. Dargestellt wird die Anzahl, die prozentuale Veränderung gegenüber dem Vorjahresmonat sowie die durchschnittliche Aufenthaltsdauer in Tagen.

Bestell-Nr. G41

Fachliche Auskünfte zu diesen Veröffentlichungen erteilen Ihnen gerne Markus Sesterhenn und Michael Schumann unter Telefon-Nr. 0211 9449-3816 bzw. 0211 9449-3818.

Straßenverkehrsunfälle in Nordrhein-Westfalen

Inhalt: Der Monatsbericht enthält Ergebnisse von Straßenverkehrsunfällen und dabei Verunglückten in Nordrhein-Westfalen nach Unfallkategorien, nach Straßen-, Unfallarten, Unfalltypen, nach Tagesdatum, Ortslage, Art der Verkehrsbeteiligung, Unfallursachen und nach Fehlverhalten der Fahrzeugführer sowie die Anzahl der Verunglückten nach der Schwere der Verletzung, Altersgruppen und Geschlecht. Dargestellt werden die monatlichen und die kumulierten Zahlen, die Vorjahresergebnisse und die prozentuale Veränderung gegenüber den Vorjahreszeiträumen. Auf Gemeindeebene sind Ergebnisse nach Ortslage und Unfallkategorien enthalten.

Bestell-Nr. H12

Straßenverkehrsunfälle in Nordrhein-Westfalen

Inhalt: Der Bericht enthält Ergebnisse von Straßenverkehrsunfällen und dabei Verunglückten in Nordrhein-Westfalen nach Unfallkategorien, nach Straßen-, Unfallarten, Unfalltypen, nach Tagesdatum, Ortslage, Art der Verkehrsbeteiligung, Unfallursachen und nach Fehlverhalten der Fahrzeugführer sowie die Anzahl der Verunglückten nach der Schwere der Verletzung, Altersgruppen und Geschlecht. Dargestellt werden die Jahreswerte, die Vorjahresergebnisse und die prozentuale Veränderung gegenüber den Vorjahreszeiträumen. Auf Gemeindeebene sind Ergebnisse nach Ortslage und Unfallkategorien enthalten. Zahlreiche Grafiken und eine Farbkarte runden den Bericht ab.

Bestell-Nr. H13

Fachliche Auskünfte zu diesen Veröffentlichungen erteilen Ihnen gerne Petra Focks und Jörg Möller unter Telefon-Nr. 0211 9449-3820 bzw. 0211 9449-3821.

Binnenschifffahrt in Nordrhein-Westfalen

Inhalt: Der Monatsbericht enthält die Entwicklung des Güterverkehrs auf den nordrhein-westfälischen Binnenwasserstraßen nach Verkehrsbeziehungen und Güterabteilungen. Dargestellt werden die monatlichen Gütermengen in Tonnen bzw. der Containerumschlag für Nordrhein-Westfalen, die Mengen des Vormonats und des Vorjahresmonats sowie die kumulierten Jahreshütermengen im Vergleich zum Vorjahreszeitraum mit der prozentualen Veränderung.

Bestell-Nr. H21

Fachliche Auskünfte zu diesen Veröffentlichungen erteilen Ihnen gerne Dirk Kamps und Sabine Schmidt unter Telefon-Nr. 0211 9449-3827 bzw. 0211 9449-3826.