



und Erden. . .	2	x	.	.	1200	Tabakerzeugnisse (ohne Abfälle) . . . . .	5	x
rdgas-	-	-	-	-	1299	Veredlung von Erzeugnissen dieser Güter-	-	-
ergbau	2	x	.	.	13	Textilien	237	x
und Erden. . .	92	x	4 232 700	32	1310	Textile Spinnstoffe und Garne. . . . .	10	17 099 206
	22	x	196 962	7	1320	Gewebe. . . . .	43	69 407 753
	157	x	4 410 627	31	1330	Textilveredlung. . . . .	48	x
	10	x	9 609 047	5	1391	Gewirke und Gestricke. . . . .	12	x
erzeugnisse .	6	x	148 319	14	1392	Konfektionierte Textilwaren (ohne Bekleidung) . . . . .	70	x
oren,	12	x	495 480	26	1393	Teppiche und textile Fußbodenbeläge,	kg	14
. g. . . . .	42	x	1 211 722	36	1394	auch konfektionierte . . . . .	kg	4
	11	.	2 885 581	30	1395	Vliesstoffe (auch getränkt, bestrichen, überzogen	kg	12
	4	.	97 467	16	1396	oder mit Lagen versehen) und Erzeugnisse	kg	12
peiseeis) . . . . .	27	x	1 342 737	8	1399	daraus (ohne Bekleidung). . . . .	65	49 308 780
	4	x	85 542 600	10	14	Technische Textilien . . . . .	5	x
	26	x	577 201	19	1411	Sonstige Textilwaren, a. n. g. . . . .	49	x
	13	x	460 971	42	1412	Bekleidung . . . . .	-	-
	508	x	3 186 592	26	1413	Bekleidung aus Leder oder rekonstituiertem	St	11
	55	.	.	.	1414	Leder (einschl. Mänteln) (ohne Bekleidungs-	St	19
	2	.	.	.	1419	zubehör, Schuhe und Kopfbedeckungen) . . . . .	11	5 795 500
	7	.	.	.	1420	Sonstige Oberbekleidung (ohne Arbeits-	11	x
	41	.	605 557 331	30	1431	und Berufsbekleidung) . . . . .	12	x
	11	.	124 048 886	26	1439	Wäsche. . . . .	-	-
	24	x	474 688	17	1499	Bekleidung und Bekleidungszubehör, a. n. g. . . . .	4	x
	24	x	465 843	18	1499	Pelzwaren . . . . .	4	x
ereitungen,	kg	.	.	.	15	Strumpfwaren. . . . .	2	x
n oder zum	61	x	786 590	17	1511	Bekleidung a. n. g., aus Gewirken oder Gestricke	4	.
inem Inhalt	29	x	453 031	12	1512	Veredlung von Erzeugnissen dieser Güterab-	2	x
	26	.	.	.	1520	teilung (ohne Bekleidung aus textilen Stoffen) . . . . .	33	x
ereitet	t	.	.	.	1599	Leder und Lederwaren . . . . .	4	x
Güter-	kg	.	.	.	1599	Leder und Lederfaserstoff; zugerichtete	16	x
	kg	.	.	.	1599	und gefärbte Felle . . . . .	13	x
	kg	.	.	.	1599	Lederwaren (ohne Lederbekleidung und Schuhe) . . . . .	13	x
	kg	.	.	.	1599	Schuhe . . . . .	13	x
	kg	.	.	.	1599	Veredlung von Erzeugnissen dieser Güter-	13	x
	kg	.	.	.	1599	abteilung . . . . .	13	x

## Statistische Berichte Gäste und Übernachtungen im Reiseverkehr Nordrhein-Westfalens

September 2019



# **Gäste und Übernachtungen im Reiseverkehr Nordrhein-Westfalens**

**September 2019**

Herausgegeben von  
Information und Technik Nordrhein-Westfalen, Statistisches Landesamt  
Mauerstraße 51, 40476 Düsseldorf • Postfach 10 11 05, 40002 Düsseldorf  
Telefon 0211 9449-01 • Telefax 0211 9449-8000  
Internet: <http://www.it.nrw>  
E-Mail: [poststelle@it.nrw.de](mailto:poststelle@it.nrw.de)

Erschienen im Dezember 2019

Alle Statistischen Berichte finden Sie als PDF-Datei zum kostenlosen  
Download in unserer Internet-Rubrik Aktuell / Publikationen.  
© Information und Technik NRW, Düsseldorf, 2019  
Auszugsweise Vervielfältigung und Verbreitung mit Quellenangabe gestattet.

# Inhalt

	Seite
<b>Vorbemerkungen</b> .....	4
<b>Hinweis</b> .....	5
<b>Grafiken</b> .....	6
 <b>Tabellenteil</b>	
1. Entwicklung der Ankünfte und Übernachtungen .....	8
2. Kapazität und Leistung der Beherbergungsstätten im September 2019 nach	
2.1 Verwaltungsbezirken .....	9
2.2 Gemeindegruppen und Betriebsarten .....	23
2.3 Reisegebieten und Betriebsarten .....	27
2.4 Reisegebieten und Herkunftsländern .....	31
3. Leistung der Beherbergungsstätten von Januar bis September 2019 nach	
3.1 Verwaltungsbezirken .....	44
3.2 Gemeindegruppen und Betriebsarten .....	58
3.3 Reisegebieten und Betriebsarten .....	62
3.4 Reisegebieten und Herkunftsländern .....	66
4.1 Leistung der Campingplätze nach Herkunftsländern .....	79
4.2 Leistung der Campingplätze nach Herkunftsländern – kumulierte Ergebnisse .....	80
 <b>Karte</b>	
Reisegebiete in Nordrhein-Westfalen .....	81
Übersicht der Reisegebiete / Regionen in Nordrhein-Westfalen .....	82
 <b>Karte</b>	
Kur- und Erholungsorte in Nordrhein-Westfalen .....	83
Verzeichnis der Kurorte und Erholungsorte in Nordrhein-Westfalen .....	84
 <b>Veröffentlichungen</b> .....	 85

## Vorbemerkungen

In der Beherbergungsstatistik des Reiseverkehrs werden monatlich die angekommenen Gäste und Gästeübernachtungen in Beherbergungsbetrieben und auf Campingplätzen erfasst, wobei die Gäste aus dem Ausland nach dem Herkunftsland (ständiger Wohnsitz) untergliedert werden. Bei Beherbergungsbetrieben wird die Zahl der angebotenen Betten und bei Campingplätzen die Zahl der angebotenen Stellplätze erhoben. Einmal jährlich wird bei Betrieben der klassischen Hotellerie zum Stichtag 31. Juli die Zahl der angebotenen Gästezimmer erfasst und in der Juli-Ausgabe dieses Berichts veröffentlicht.

Die Rechtsgrundlage dieser Erhebung ist das „Gesetz zur Neuordnung der Statistik über die Beherbergung im Reiseverkehr (Beherbergungsstatistikgesetz – BeherbStatG) vom 22. Mai 2002“ (BGBl. I S. 1642), zuletzt geändert durch Artikel 11 des Gesetzes vom 28. Juli 2015 (BGBl. I S. 1400). Nach § 3 (I) dieses Gesetzes werden nur Beherbergungsbetriebe in die Erhebung einbezogen, die zehn und mehr Schlafgelegenheiten bzw. bei Campingplätzen zehn und mehr Stellplätze aufweisen.

### Darstellung der Ergebnisse

Die vorliegenden Monatsergebnisse enthalten vorläufige Zahlen. In der Regel weichen aber die endgültigen Ergebnisse nur geringfügig davon ab. In den aufsummierten Teiljahresergebnissen im zweiten Teil des Berichtes fließen jeweils nachträgliche Meldungen von Beherbergungsbetrieben ein, so dass diese Ergebnisse im Laufes des Jahres beständiger werden.

Zurzeit gibt es in Nordrhein-Westfalen zwei Gemeinden (von 396), die keine Beherbergungsstätte mit zehn und mehr Betten haben. Sie werden in der Erhebung nicht berücksichtigt.

Die Zahl der prädikatisierten Orte in Nordrhein-Westfalen beträgt zurzeit 72. Darunter befinden sich 10 Mineral-, Moor-, Sole- und Thermalbäder, 4 Heilklimatische Kurorte, 5 Kneippkurorte, 7 Kneippheilbäder, 16 Luftkurorte und 30 Erholungsorte. Eine Übersicht der Lage dieser Orte finden Sie am Ende des Berichtes.

Abweichungen in den Summen ergeben sich aus dem Runden der Einzelwerte

Eventuelle Abweichungen der Monatswerte in Tabelle 1 gegenüber den Monatswerten vorangegangener Statistischer Berichte ergeben sich durch Nachmeldungen.

### Zeichenerklärung

(nach DIN 55 301)

0	weniger als die Hälfte von 1 in der letzten besetzten Stelle, jedoch mehr als nichts
–	nichts vorhanden (genau null)
...	Angabe fällt später an
x	Tabellenfach gesperrt, weil Aussage nicht sinnvoll
.	Zahlenwert unbekannt oder geheim zu halten

## Hinweis

### **Städteregion Aachen – Änderung des Gebietsstandes**

Seit dem 21. Oktober 2009 bilden die Stadt Aachen und die Gemeinden des aufgelösten Kreises Aachen nach dem Aachen-Gesetz die Städteregion Aachen. Die Städteregion Aachen ist Rechtsnachfolgerin des Kreises Aachen und besteht als Gemeindeverband aus Aachen, Alsdorf, Baesweiler, Eschweiler, Herzogenrath, Monschau, Roetgen, Simmerath, Stolberg (Rhd.) und Würselen. Die Stadt Aachen ist regionsangehörig und hat zugleich die Rechtsstellung einer kreisfreien Stadt nach Maßgabe des Aachen-Gesetzes.

Aufgrund der hierarchisch aufgebauten Systematik der „Amtlichen Gemeindeschlüssel“ kann diese Doppelrolle in der regionalen Struktur einer statistischen Kreistabelle nicht dargestellt werden. Bei den Gruppierungen „Kreisfreie Städte“ wird somit die Stadt Aachen nicht mehr aufgeführt, sondern – falls für die jeweilige Statistik Gemeindeergebnisse vorliegen – als kreisfreie Stadt Aachen in einer „darunter-Position“ zur Städteregion Aachen ausgewiesen. In diesem Fall gehen die Werte der Stadt Aachen nicht mehr in die Summe der kreisfreien Städte ein, sondern in die Summe der Kreise. Eine Vergleichbarkeit dieser Summen mit den Ergebnissen nach dem früheren Gebietsstand ist somit nicht mehr gegeben.

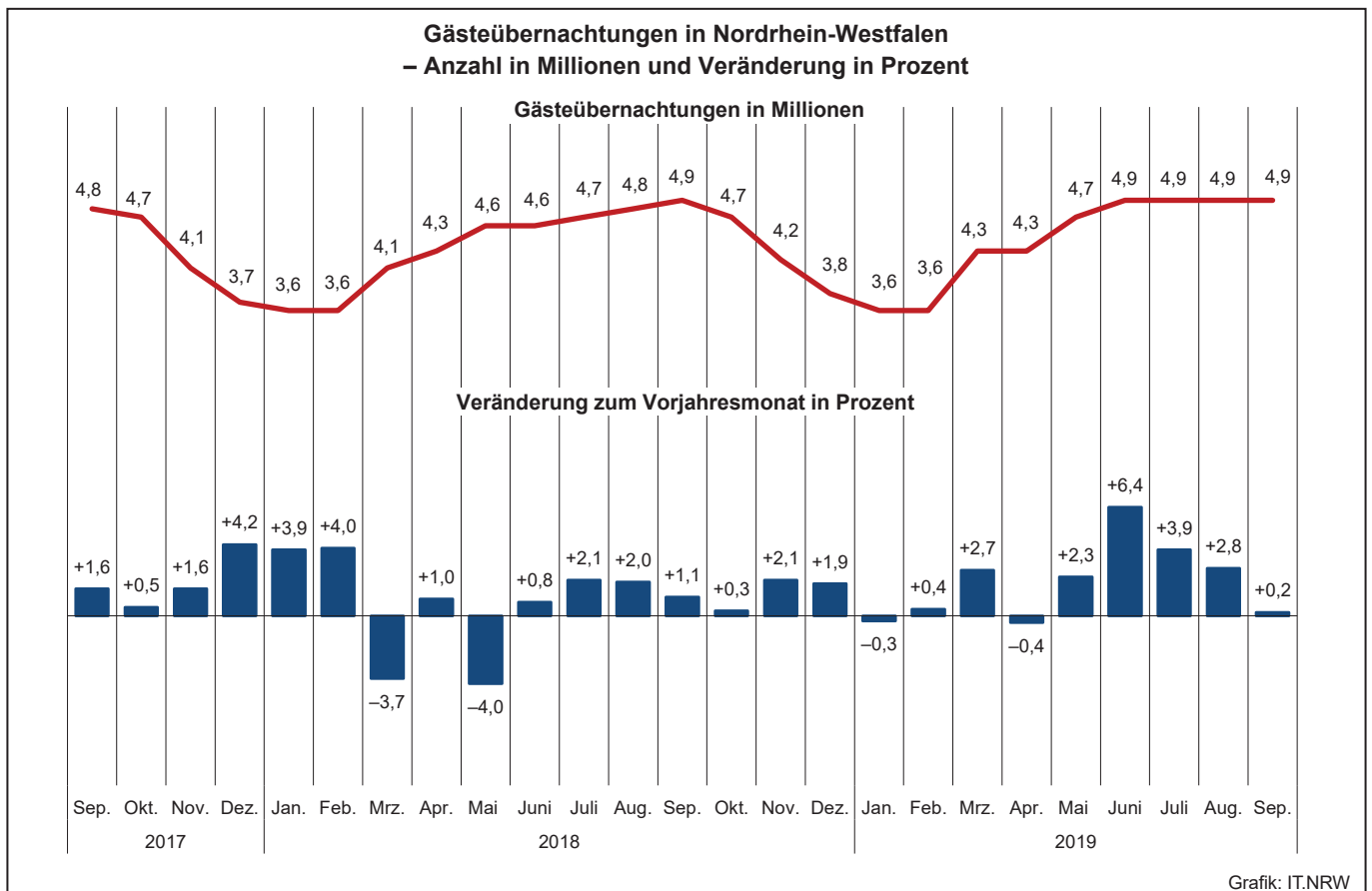
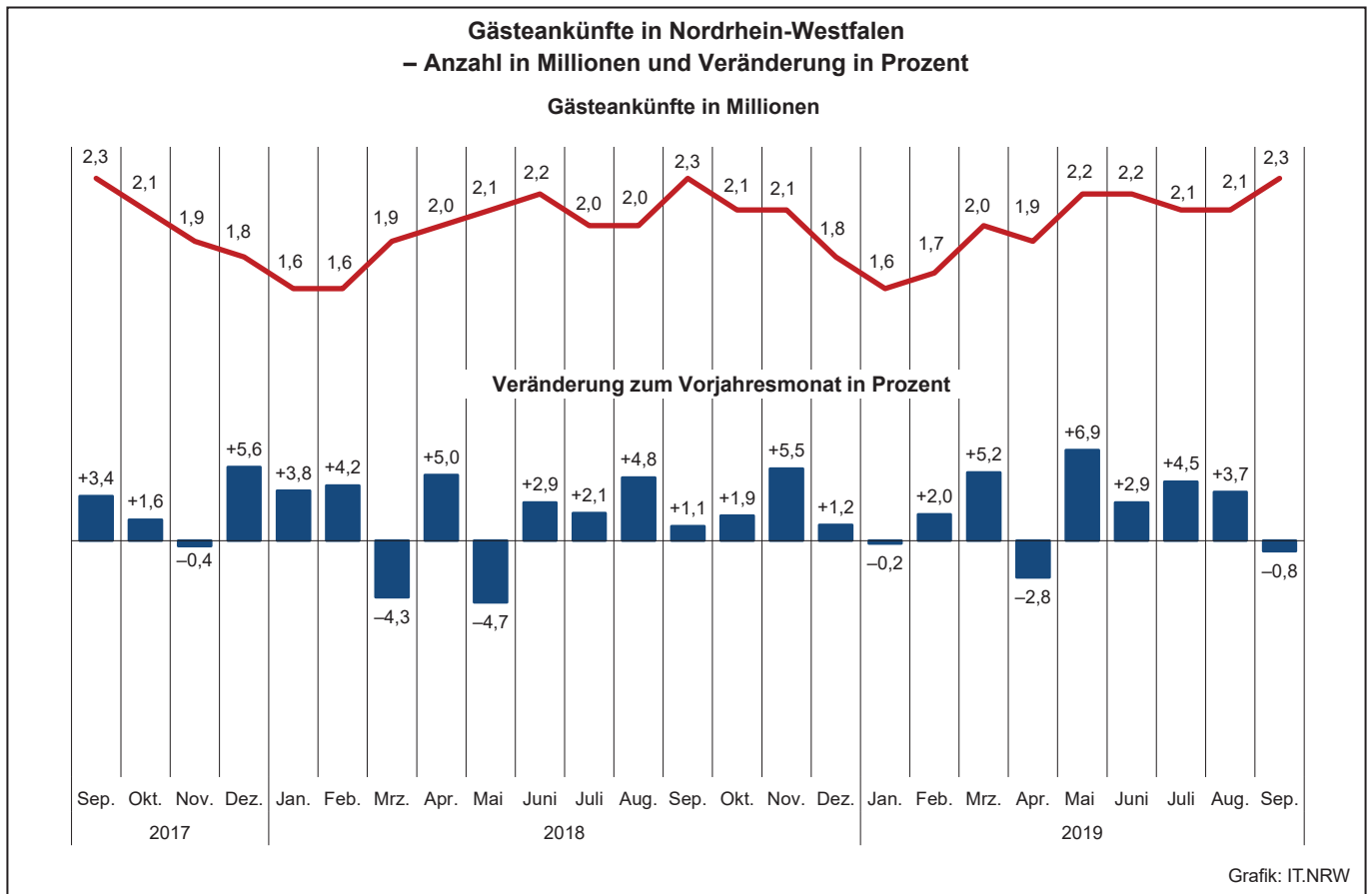

Übernachtungen in NRW je 1 000 Einwohner nach Reisegebieten  
sowie Anteil der deutschen und ausländischen Gäste im September 2019

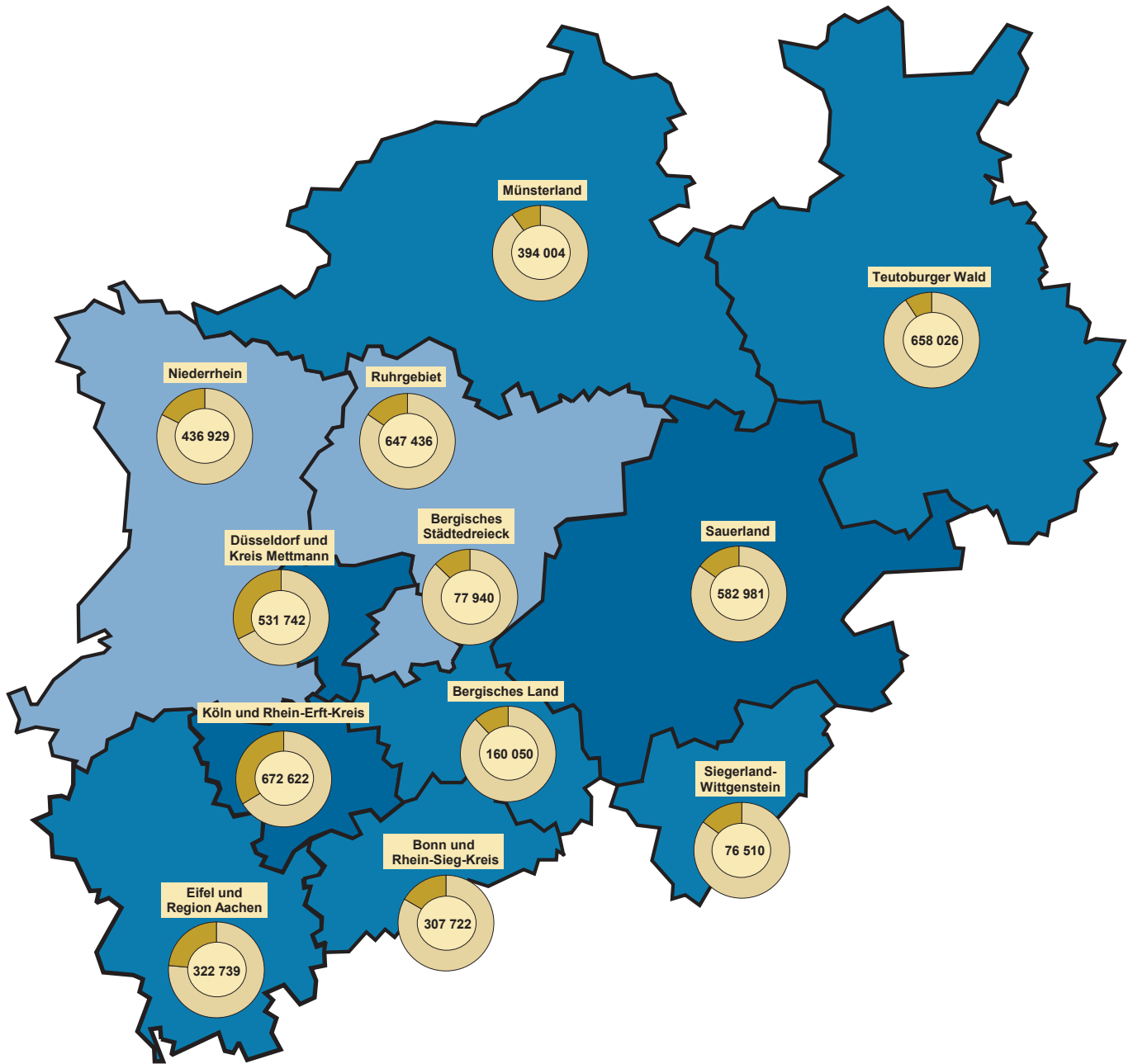

Beherbergungsintensität der Übernachtungen je 1 000 Einwohner

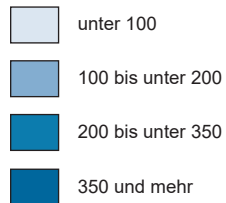

Kreisdiagramme

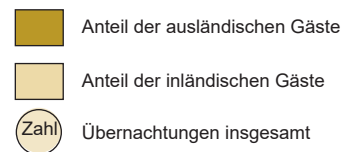

Grafik: IT.NRW



## 1. Entwicklung der Ankünfte und Übernachtungen

Zeitraum	Ankünfte		Übernachtungen		Ankünfte		Übernachtungen		
	aller Gäste	ausländischer Gäste	aller Gäste	ausländischer Gäste	aller Gäste	ausländischer Gäste	aller Gäste	ausländischer Gäste	
	Anzahl				Veränderungen zum Vorjahresmonat in %				
2017	Januar	1 569 291	377 535	3 495 705	782 704	+9,6	+17,9	+6,7	+16,5
	Februar	1 568 882	346 055	3 443 882	739 757	+0,3	+0,7	-1,7	-1,6
	März	1 965 755	454 070	4 307 943	939 532	+19,0	+24,0	+12,4	+22,7
	April	1 867 867	411 341	4 233 414	834 527	-1,1	+1,3	+4,0	+1,4
	Mai	2 185 681	504 717	4 768 512	1 038 982	+8,9	+19,7	+5,9	+19,3
	Juni	2 103 494	423 963	4 550 572	853 302	+8,4	+1,5	+5,7	-4,2
	Juli	2 002 129	464 190	4 611 097	1 018 926	+8,5	+7,4	+5,7	+5,3
	August	1 950 378	480 742	4 705 859	1 107 181	+0,3	+6,1	+1,1	+5,1
	September	2 266 913	470 922	4 808 111	953 930	+3,4	-0,4	+1,6	-0,7
	Oktober	2 090 109	453 989	4 722 086	961 527	+1,6	-1,6	+0,5	-2,3
	November	1 944 900	429 149	4 149 757	877 260	-0,4	+0,7	+1,6	+3,7
	Dezember	1 763 663	454 757	3 712 520	884 185	+5,6	+6,3	+4,2	+6,3
2018	Januar	1 628 880	385 771	3 633 268	814 602	+3,8	+2,2	+3,9	+4,1
	Februar	1 633 995	355 431	3 581 843	753 874	+4,2	+2,7	+4,0	+1,9
	März	1 881 579	426 026	4 149 018	854 579	-4,3	-6,2	-3,7	-9,0
	April	1 960 742	438 863	4 275 128	877 918	+5,0	+6,7	+1,0	+5,2
	Mai	2 083 583	433 740	4 578 751	872 253	-4,7	-14,1	-4,0	-16,0
	Juni	2 165 462	427 563	4 586 548	837 389	+2,9	+0,8	+0,8	-1,9
	Juli	2 044 143	474 428	4 706 900	1 018 617	+2,1	+2,2	+2,1	-
	August	2 043 271	502 327	4 800 439	1 137 336	+4,8	+4,5	+2,0	+2,7
	September	2 292 975	467 545	4 860 551	940 028	+1,1	-0,7	+1,1	-1,5
	Oktober	2 129 904	457 654	4 734 131	934 495	+1,9	+0,8	+0,3	-2,8
	November	2 051 136	433 284	4 236 282	843 252	+5,5	+1,0	+2,1	-3,9
	Dezember	1 784 987	463 723	3 784 172	901 503	+1,2	+2,0	+1,9	+2,0
2019	Januar	1 626 411	388 323	3 624 078	812 914	-0,2	+0,7	-0,3	-0,2
	Februar	1 666 541	359 183	3 594 398	758 702	+2,0	+1,1	+0,4	+0,6
	März	1 978 946	428 660	4 260 353	876 357	+5,2	+0,6	+2,7	+2,5
	April	1 906 579	413 433	4 258 839	826 638	-2,8	-5,8	-0,4	-5,8
	Mai	2 227 835	453 165	4 682 314	884 824	+6,9	+4,5	+2,3	+1,4
	Juni	2 229 194	463 356	4 879 763	959 849	+2,9	+8,4	+6,4	+14,6
	Juli	2 136 421	495 832	4 891 590	1 058 877	+4,5	+4,5	+3,9	+4,0
	August	2 117 855	500 096	4 925 448	1 116 957	+3,7	-0,4	+2,6	-1,8
	September	2 275 174	458 446	4 868 701	931 233	-0,8	-1,9	+0,2	-0,9
	Oktober	...	...	...	...	...	...	...	...
	November	...	...	...	...	...	...	...	...
	Dezember	...	...	...	...	...	...	...	...

## 2.1 Kapazität und Leistung der Beherbergungsstätten nach Verwaltungsbezirken

September 2019

Amtliche Schlüsselnummer	Verwaltungsbezirk	Betriebe		Betten			Mittlere Aufenthaltsdauer <sup>3)</sup>	
		geöffnete	Veränderung <sup>1)</sup>	angebotene	Veränderung <sup>1)</sup>	mittlere Auslastung <sup>2)</sup>	aller Gäste	ausländischer Gäste
	<b>Kreisfreie Städte</b>							
<b>111 000</b>	<b>Düsseldorf</b>	<b>224</b>	<b>-2,2</b>	<b>27 903</b>	<b>-1,0</b>	<b>52</b>	<b>+1,6</b>	<b>2</b>
<b>112 000</b>	<b>Duisburg</b>	<b>47</b>	<b>-6,0</b>	<b>3 782</b>	<b>+1,1</b>	<b>46</b>	<b>+1,9</b>	<b>2</b>
<b>113 000</b>	<b>Essen</b>	<b>96</b>	<b>-2,0</b>	<b>10 229</b>	<b>-1,3</b>	<b>48</b>	<b>+1,9</b>	<b>2</b>
<b>114 000</b>	<b>Krefeld</b>	<b>22</b>	<b>-8,3</b>	<b>1 778</b>	<b>-3,4</b>	<b>43</b>	<b>+1,5</b>	<b>2</b>
<b>116 000</b>	<b>Mönchengladbach</b>	<b>30</b>	<b>-</b>	<b>2 278</b>	<b>+0,8</b>	<b>42</b>	<b>+1,8</b>	<b>2</b>
<b>117 000</b>	<b>Mülheim an der Ruhr</b>	<b>32</b>	<b>+6,7</b>	<b>1 893</b>	<b>+13,8</b>	<b>32</b>	<b>+1,9</b>	<b>2</b>
<b>119 000</b>	<b>Oberhausen</b>	<b>32</b>	<b>+23,1</b>	<b>3 130</b>	<b>+22,5</b>	<b>47</b>	<b>+2,1</b>	<b>2</b>
<b>120 000</b>	<b>Remscheid</b>	<b>17</b>	<b>-</b>	<b>887</b>	<b>+0,2</b>	<b>42</b>	<b>+1,6</b>	<b>2</b>
<b>122 000</b>	<b>Solingen</b>	<b>18</b>	<b>-5,3</b>	<b>868</b>	<b>-12,1</b>	<b>32</b>	<b>+1,8</b>	<b>2</b>
<b>124 000</b>	<b>Wuppertal</b>	<b>45</b>	<b>+9,8</b>	<b>4 167</b>	<b>+15,4</b>	<b>48</b>	<b>+2,3</b>	<b>2</b>
<b>154 000</b>	<b>Kreis Kleve</b>	<b>139</b>	<b>+2,2</b>	<b>5 790</b>	<b>-0,1</b>	<b>46</b>	<b>+2,0</b>	<b>2</b>
154 004	Bedburg-Hau	3	-	85	-	52	+1,9	3
154 008	Emmerich am Rhein, Stadt	13	-	286	-1,4	39	+1,9	2
154 012	Geldern, Stadt	12	+9,1	594	+2,1	51	+3,4	3
154 016	Goch, Stadt	11	+10,0	470	+2,2	48	+2,2	2
154 020	Issum	5	-	62	-	.	.	.
154 024	Kalkar, Stadt	8	-	1 160	-0,1	42	+1,9	2
154 028	Kerken	5	-	85	-5,6	33	+1,7	2
154 032	Kevelaer, Stadt	20	-4,8	674	-10,7	45	+1,8	2
154 036	Kleve, Stadt	14	-	718	-1,4	44	+1,8	2
154 040	Kranenburg	6	-	295	-	63	+2,1	2
154 044	Rees, Stadt	10	-	273	-	51	+1,9	2
154 048	Rheurdt	4	-	119	-7,8	.	.	.
154 052	Straelen, Stadt	8	-	207	-1,0	45	+1,8	3
154 056	Uedem	5	+25,0	187	+6,9	53	+2,4	1
154 060	Wachtendonk	8	+14,3	176	+64,5	28	+3,0	1
154 064	Weeze	7	-	399	+1,5	47	+1,3	1
<b>158 000</b>	<b>Kreis Mettmann</b>	<b>99</b>	<b>-</b>	<b>7 394</b>	<b>-0,2</b>	<b>44</b>	<b>+1,8</b>	<b>2</b>
158 004	Erkrath, Stadt	4	-	244	-	39	+1,9	2
158 008	Haan, Stadt	5	-	457	+2,0	39	+2,0	2
158 012	Heiligenhaus, Stadt	4	-	207	-2,4	.	.	.
158 016	Hilden, Stadt	13	-	1 079	-1,8	40	+2,3	2
158 020	Langenfeld (Rhld.), Stadt	11	-	479	+7,6	45	+2,2	2
158 024	Mettmann, Stadt	10	-	1 042	-0,2	47	+1,6	2
158 026	Monheim am Rhein, Stadt	8	-	753	-2,2	36	+1,5	2
158 028	Ratingen, Stadt	29	-	2 525	-0,2	48	+1,7	2
158 032	Velbert, Stadt	13	-	553	-2,3	45	+1,6	1
158 036	Wülfrath, Stadt	2	-	55	+3,8	.	.	.
<b>162 000</b>	<b>Rhein-Kreis Neuss</b>	<b>93</b>	<b>+8,1</b>	<b>6 426</b>	<b>+4,8</b>	<b>50</b>	<b>+2,3</b>	<b>2</b>
162 004	Dormagen, Stadt	16	-5,9	718	-4,1	57	+3,5	3
162 008	Grevenbroich, Stadt	13	+44,4	602	+10,5	45	+2,7	2
162 012	Jüchen, Stadt	4	+33,3	112	+20,4	28	+1,5	1
162 016	Kaarst, Stadt	9	+12,5	570	+2,0	43	+1,6	2
162 020	Korschenbroich, Stadt	7	-	329	-	.	.	.
162 022	Meerbusch, Stadt	20	+5,3	958	+0,8	57	+4,3	4
162 024	Neuss, Stadt	19	+5,6	3 040	+8,3	47	+1,7	2
162 028	Rommerskirchen	5	-	97	-	.	.	.
<b>166 000</b>	<b>Kreis Viersen</b>	<b>70</b>	<b>+7,7</b>	<b>2 703</b>	<b>+3,4</b>	<b>45</b>	<b>+1,9</b>	<b>2</b>
166 004	Brüggen	9	+12,5	317	+9,3	37	+2,1	3
166 008	Grefrath	4	-	194	+0,5	32	+2,0	1
166 012	Kempfen, Stadt	7	+16,7	242	+1,7	41	+2,9	3
166 016	Nettetal, Stadt	15	+7,1	963	+4,6	54	+1,8	1
166 020	Niederkrüchten	10	-	81	-	48	+2,2	3
166 024	Schwalmtal	2	-	40	-	.	.	.
166 028	Tönisvorst, Stadt	5	+25,0	73	+7,4	.	.	.
166 032	Viersen, Stadt	9	+12,5	223	+11,5	45	+1,8	2
166 036	Willich, Stadt	9	-	570	-2,4	42	+1,9	2
<b>170 000</b>	<b>Kreis Wesel</b>	<b>113</b>	<b>+4,6</b>	<b>4 858</b>	<b>+3,8</b>	<b>46</b>	<b>+1,9</b>	<b>2</b>
170 004	Alpen	6	+50,0	141	+139,0	39	+2,2	3
170 008	Dinslaken, Stadt	11	-	379	-	37	+2,1	2
170 012	Haminkeln, Stadt	9	+12,5	334	+3,1	78	+3,4	7
170 016	Hünxe	5	-	116	-	15	+1,2	1
170 020	Kamp-Lintfort, Stadt	5	-	362	-7,2	42	+1,7	2

1) Veränderung gegenüber dem Vorjahresmonat in % - 2) mittlere Auslastung = (Übernachtungen / angebotene Bettentage) \* 100 - 3) mittlere Aufenthaltsdauer (in Tagen) = Übernachtungen / Ankünfte

## Noch: 2.1 Kapazität und Leistung der Beherbergungsstätten nach Verwaltungsbezirken

September 2019

Amtliche Schlüsselnummer	Verwaltungsbezirk	Ankünfte				Übernachtungen			
		aller Gäste	Veränderung <sup>1)</sup>	ausländischer Gäste	Veränderung <sup>1)</sup>	aller Gäste	Veränderung <sup>1)</sup>	ausländischer Gäste	Veränderung <sup>1)</sup>
	<b>Kreisfreie Städte</b>								
111 000	Düsseldorf	266 666	-5,6	86 642	-8,8	435 006	-2,5	151 194	-5,5
112 000	Duisburg	27 247	+0,7	4 337	-9,5	52 315	+0,4	7 441	-13,1
113 000	Essen	77 436	-4,2	12 481	-9,0	150 209	-4,4	24 608	-7,0
114 000	Krefeld	14 753	-1,2	3 418	+3,9	22 775	-6,4	5 667	+7,3
116 000	Mönchengladbach	16 248	-12,8	3 788	+7,3	28 739	-12,0	6 636	+5,9
117 000	Mülheim an der Ruhr	10 052	+8,1	1 437	+15,6	18 684	+6,4	2 984	-1,3
119 000	Oberhausen	20 985	+7,3	3 622	+27,5	45 047	+17,0	7 760	+50,2
120 000	Remscheid	6 740	+0,5	1 376	+20,0	11 066	+4,1	2 161	+26,7
122 000	Solingen	4 824	-13,0	623	-4,9	8 665	-10,3	1 339	-2,4
124 000	Wuppertal	25 838	+7,2	3 558	+11,8	58 209	+8,4	6 462	+21,2
154 000	<b>Kreis Kleve</b>	48 858	+2,9	10 809	+22,8	96 488	+3,6	19 928	+25,4
154 004	Bedburg-Hau	832	+23,6	194	+50,4	1 571	+19,9	573	+24,6
154 008	Emmerich am Rhein, Stadt	2 923	+66,9	688	+40,1	5 451	+28,9	1 463	+9,7
154 012	Geldern, Stadt	3 005	-2,5	294	-15,3	10 192	+3,5	801	+2,3
154 016	Goch, Stadt	4 771	-0,8	875	-3,1	10 448	+4,0	2 128	+15,2
154 020	Issum	.	.	.	.	.	.	.	.
154 024	Kalkar, Stadt	9 505	+17,5	3 240	+102,1	17 842	+17,8	5 923	+114,9
154 028	Kerken	840	-26,5	123	-0,8	1 416	-20,5	219	+19,0
154 032	Kevelaer, Stadt	5 819	-6,7	773	+3,9	10 315	-0,3	1 751	+29,3
154 036	Kleve, Stadt	5 843	-6,1	957	-19,4	10 385	-8,4	1 631	-16,9
154 040	Kranenburg	2 853	+19,2	551	+54,3	6 037	+7,3	947	+15,3
154 044	Rees, Stadt	2 797	-20,1	483	-9,7	5 217	-22,1	837	-17,5
154 048	Rheurdt	.	.	.	.	.	.	.	.
154 052	Straelen, Stadt	1 853	-12,7	236	+6,8	3 384	-5,2	703	+23,6
154 056	Uedem	1 255	-17,1	15	+150,0	3 028	-19,0	15	+150,0
154 060	Wachtendonk	912	+30,3	60	-56,2	2 757	+115,7	70	-64,3
154 064	Weeze	4 431	+14,3	2 167	+17,0	5 715	+5,5	2 405	+13,2
158 000	<b>Kreis Mettmann</b>	54 683	-1,5	11 678	-7,4	96 736	+2,0	21 044	-3,1
158 004	Erkrath, Stadt	1 475	-13,2	149	-33,8	2 864	-8,3	348	-23,0
158 008	Haan, Stadt	2 680	+6,0	448	+12,3	5 312	+17,2	880	+21,5
158 012	Heiligenhaus, Stadt	.	.	.	.	.	.	.	.
158 016	Hilden, Stadt	5 756	-3,1	1 087	+9,7	12 972	-4,4	2 430	-0,6
158 020	Langenfeld (Rhld.), Stadt	2 889	+2,6	367	-20,4	6 493	+28,3	677	-14,7
158 024	Mettmann, Stadt	9 049	+8,9	2 116	+0,8	14 689	+6,4	4 071	+7,6
158 026	Monheim am Rhein, Stadt	5 393	-23,7	1 112	-70,2	8 294	-22,5	1 984	-62,7
158 028	Ratingen, Stadt	21 336	+0,2	5 013	+24,8	36 045	+7,1	8 277	+32,8
158 032	Velbert, Stadt	4 646	+0,6	962	+114,3	7 416	-4,6	1 057	+28,7
158 036	Wülfrath, Stadt	.	.	.	.	.	.	.	.
162 000	<b>Rhein-Kreis Neuss</b>	41 606	-4,1	8 959	+0,4	96 268	+6,1	18 375	+13,7
162 004	Dormagen, Stadt	3 501	-1,4	892	-2,2	12 289	+4,1	2 358	+19,6
162 008	Grevenbroich, Stadt	3 081	+9,0	657	+65,5	8 166	+24,8	1 430	+27,7
162 012	Jüchen, Stadt	628	+67,5	276	+42,3	943	+54,1	376	+37,2
162 016	Kaarst, Stadt	4 525	-10,3	748	+17,6	7 392	+2,1	1 704	+35,1
162 020	Korschenbroich, Stadt	.	.	.	.	.	.	.	.
162 022	Meerbusch, Stadt	4 000	+1,2	670	+1,7	17 044	-0,8	2 740	-6,9
162 024	Neuss, Stadt	25 122	-6,1	5 529	-9,0	42 387	+8,3	9 404	+11,2
162 028	Rommerskirchen	.	.	.	.	.	.	.	.
166 000	<b>Kreis Viersen</b>	20 401	+9,0	3 048	+102,0	39 593	+6,0	4 977	+58,8
166 004	Brüggen	2 097	-0,7	139	-38,2	4 416	-6,6	365	-30,3
166 008	Grefrath	992	+4,2	183	+8,3	1 950	-11,2	198	-31,7
166 012	Kempen, Stadt	1 351	+25,0	129	-2,3	3 938	+29,5	419	+6,1
166 016	Nettetal, Stadt	8 560	+16,7	1 700	X	15 460	+4,9	1 924	+413,1
166 020	Niederkrüchten	1 075	-3,8	176	+1,1	2 319	-	488	+47,9
166 024	Schwalmtal	.	.	.	.	.	.	.	.
166 028	Tönisvorst, Stadt	.	.	.	.	.	.	.	.
166 032	Viersen, Stadt	1 728	+19,0	109	+6,9	3 035	+19,3	176	-18,5
166 036	Willich, Stadt	3 733	-7,9	508	+11,6	7 108	+2,3	1 227	+45,6
170 000	<b>Kreis Wesel</b>	41 373	-3,6	4 899	-13,8	78 176	-0,5	10 037	-10,1
170 004	Alpen	799	-7,5	117	+44,4	1 788	+16,2	368	+132,9
170 008	Dinslaken, Stadt	2 032	-11,3	326	-16,4	4 194	-9,7	796	-24,8
170 012	Hamminkeln, Stadt	2 651	+11,2	154	+4,1	8 949	+18,6	1 024	+75,3
170 016	Hünxe	497	-28,6	63	-50,4	616	-33,4	69	-49,3
170 020	Kamp-Lintfort, Stadt	2 803	-17,8	181	+34,1	4 637	-3,1	311	+31,8

Anmerkungen Seite 9

## Noch: 2.1 Kapazität und Leistung der Beherbergungsstätten nach Verwaltungsbezirken

September 2019

Amtliche Schlüsselnummer	Verwaltungsbezirk	Betriebe		Betten			Mittlere Aufenthaltsdauer <sup>3)</sup>	
		geöffnete	Veränderung <sup>1)</sup>	angebotene	Veränderung <sup>1)</sup>	mittlere Auslastung <sup>2)</sup>	aller Gäste	ausländischer Gäste
	<b>Noch: Kreis Wesel</b>							
170 024	Moers, Stadt	15	+7,1	774	+0,4	44	+1,6	2
170 028	Neukirchen-Vluyn, Stadt	3	–	212	–	44	+1,5	2
170 032	Rheinberg, Stadt	6	–	163	–	33	+1,6	2
170 036	Schermbek	10	–	503	+0,6	42	+1,6	2
170 040	Sonsbeck	6	+20,0	201	+59,5	41	+2,9	3
170 044	Voerde (Niederrhein), Stadt	3	–	151	+0,7	42	+2,2	1
170 048	Wesel, Stadt	14	–	799	+2,0	50	+1,6	2
170 052	Xanten, Stadt	20	–	723	+2,1	50	+1,9	2
<b>100 000</b>	<b>Reg.-Bez. Düsseldorf</b>	<b>1 077</b>	<b>+1,8</b>	<b>84 086</b>	<b>+1,6</b>	<b>48</b>	<b>+1,8</b>	<b>2</b>
	<b>Kreisfreie Städte</b>							
<b>314 000</b>	<b>Bonn</b>	<b>103</b>	<b>+7,3</b>	<b>9 632</b>	<b>+9,2</b>	<b>59</b>	<b>+1,9</b>	<b>2</b>
<b>315 000</b>	<b>Köln</b>	<b>279</b>	<b>–</b>	<b>33 571</b>	<b>+3,1</b>	<b>55</b>	<b>+1,7</b>	<b>2</b>
<b>316 000</b>	<b>Leverkusen</b>	<b>22</b>	<b>+4,8</b>	<b>1 551</b>	<b>+2,4</b>	<b>49</b>	<b>+1,9</b>	<b>2</b>
	<b>Städteregion Aachen</b>	<b>203</b>	<b>+9,1</b>	<b>10 021</b>	<b>+2,5</b>	<b>52</b>	<b>+2,1</b>	<b>2</b>
334 002	Aachen, kreisfreie Stadt	65	+3,2	5 532	+1,5	57	+1,9	2
334 004	Alsdorf, Stadt	6	+50,0	160	+32,2	39	+2,4	3
334 008	Baesweiler, Stadt	4	–	113	+1,8	31	+1,7	2
334 012	Eschweiler, Stadt	14	–	298	–3,6	38	+1,9	2
334 016	Herzogenrath, Stadt	3	–25,0	106	–13,8	56	+1,7	5
334 020	Monschau, Stadt	45	+21,6	1 392	+14,9	45	+2,1	2
334 024	Roetgen	8	+14,3	146	–3,3	38	+2,0	2
334 028	Simmerath	44	+12,8	1 674	+3,1	46	+2,7	3
334 032	Stolberg (Rhld.), Stadt	7	–12,5	274	–28,8	45	+2,0	2
334 036	Würselen, Stadt	7	+16,7	326	+12,4	59	+2,1	2
<b>358 000</b>	<b>Kreis Düren</b>	<b>91</b>	<b>+5,8</b>	<b>4 189</b>	<b>+10,9</b>	<b>44</b>	<b>+2,4</b>	<b>3</b>
358 004	Aldenhoven	2	–	24	–4,0	.	.	.
358 008	Düren, Stadt	15	+7,1	838	+56,6	41	+1,7	2
358 012	Heimbach, Stadt	25	+19,0	1 578	+3,7	44	+3,2	5
358 016	Hürtgenwald	8	–	319	+2,9	46	+2,3	2
358 020	Inden	2	–	46	–8,0	.	.	.
358 024	Jülich, Stadt	8	–11,1	468	+3,1	53	+2,4	2
358 028	Kreuzau	4	–	117	–0,8	56	+2,5	3
358 032	Langerwehe	2	–	22	+4,8	.	.	.
358 036	Linnich, Stadt	3	–	60	+9,1	21	+1,4	2
358 040	Merzenich	1	–	22	–	.	.	.
358 044	Nideggen, Stadt	16	–	564	–	45	+2,3	2
358 048	Niederzier	4	+33,3	104	+38,7	36	+1,9	2
358 052	Nörvenich	1	–	27	–	.	.	.
358 056	Titz	–	–	–	–	–	–	–
358 060	Vettweiß	–	–	–	–	–	–	–
<b>362 000</b>	<b>Rhein-Erft-Kreis</b>	<b>111</b>	<b>–7,5</b>	<b>7 619</b>	<b>–3,8</b>	<b>49</b>	<b>+2,5</b>	<b>2</b>
362 004	Bedburg, Stadt	6	–	335	+3,4	29	+1,6	4
362 008	Bergheim, Stadt	14	–12,5	413	–12,5	47	+4,4	8
362 012	Brühl, Stadt	19	–	2 748	+0,1	46	+2,3	1
362 016	Elsdorf, Stadt	4	–20,0	93	–9,7	23	+2,4	9
362 020	Erfstadt, Stadt	9	–18,2	173	–35,0	30	+2,4	1
362 024	Frechen, Stadt	11	–	754	+1,5	48	+1,7	2
362 028	Hürth, Stadt	15	–11,8	1 501	–2,3	69	+4,1	3
362 032	Kerpen, Stadt	18	–	936	–0,8	43	+2,2	2
362 036	Pulheim, Stadt	9	–10,0	369	–18,7	44	+1,8	2
362 040	Wesseling, Stadt	6	–14,3	297	–10,5	45	+2,5	3
<b>366 000</b>	<b>Kreis Euskirchen</b>	<b>138</b>	<b>–</b>	<b>6 488</b>	<b>+11,6</b>	<b>45</b>	<b>+2,7</b>	<b>4</b>
366 004	Bad Münstereifel, Stadt	19	–	983	+54,8	46	+2,2	1
366 008	Blankenheim	22	+4,8	668	+2,3	40	+2,5	3
366 012	Dahlem	9	–10,0	1 264	+19,1	41	+3,9	6
366 016	Euskirchen, Stadt	12	–	544	–1,6	45	+1,9	3
366 020	Hellenthal	22	+4,8	514	+0,2	39	+2,2	2
366 024	Kall	10	–16,7	485	–7,4	46	+2,0	2
366 028	Mechemich, Stadt	11	+10,0	259	+11,2	.	.	.
366 032	Nettersheim	9	–10,0	583	–2,0	67	+5,0	5
366 036	Schleiden, Stadt	18	+5,9	1 037	+14,0	45	+2,6	3
366 040	Weilerswist	1	–	18	–	.	.	.
366 044	Zülpich, Stadt	5	–	133	+12,7	60	+3,9	2

Anmerkungen Seite 9

## Noch: 2.1 Kapazität und Leistung der Beherbergungsstätten nach Verwaltungsbezirken

September 2019

Amtliche Schlüsselnummer	Verwaltungsbezirk	Ankünfte				Übernachtungen			
		aller Gäste	Veränderung <sup>1)</sup>	ausländischer Gäste	Veränderung <sup>1)</sup>	aller Gäste	Veränderung <sup>1)</sup>	ausländischer Gäste	Veränderung <sup>1)</sup>
	<b>Noch: Kreis Wesel</b>								
170 024	Moers, Stadt	6 671	-0,5	1 264	-22,1	10 856	+0,7	2 089	-17,7
170 028	Neukirchen-Vluyn, Stadt	1 815	+16,0	279	+28,0	2 785	+1,8	575	+8,5
170 032	Rheinberg, Stadt	983	-1,3	315	+2,3	1 602	-12,0	575	-4,2
170 036	Schermbach	3 852	+6,5	415	-13,2	6 305	+2,4	796	-8,9
170 040	Sonsbeck	2 044	+29,7	77	-1,3	5 854	+31,0	194	-26,5
170 044	Voerde (Niederrhein), Stadt	865	-8,4	49	-21,0	1 885	+1,6	70	-41,2
170 048	Wesel, Stadt	9 438	-2,9	1 269	-9,2	15 391	-4,4	2 456	-17,3
170 052	Xanten, Stadt	6 923	-15,2	390	-38,9	13 314	-12,7	714	-35,1
<b>100 000</b>	<b>Reg.-Bez. Düsseldorf</b>	<b>677 710</b>	<b>-2,8</b>	<b>160 675</b>	<b>-3,7</b>	<b>1237 976</b>	<b>+0,1</b>	<b>290 613</b>	<b>-0,2</b>
	<b>Kreisfreie Städte</b>								
<b>314 000</b>	<b>Bonn</b>	<b>91 587</b>	<b>+9,6</b>	<b>16 186</b>	<b>+12,2</b>	<b>171 020</b>	<b>+11,2</b>	<b>34 885</b>	<b>+11,9</b>
<b>315 000</b>	<b>Köln</b>	<b>320 611</b>	<b>-1,1</b>	<b>106 660</b>	<b>-4,0</b>	<b>558 837</b>	<b>-1,0</b>	<b>205 841</b>	<b>-2,4</b>
<b>316 000</b>	<b>Leverkusen</b>	<b>12 041</b>	<b>+1,1</b>	<b>3 218</b>	<b>+7,2</b>	<b>22 762</b>	<b>+2,4</b>	<b>7 041</b>	<b>-0,6</b>
<b>334 000</b>	<b>Städteregion Aachen</b>	<b>80 675</b>	<b>+3,4</b>	<b>21 403</b>	<b>+1,0</b>	<b>165 871</b>	<b>+7,1</b>	<b>41 478</b>	<b>+6,5</b>
334 002	Aachen, kreisfreie Stadt	50 845	+0,1	14 978	-1,9	98 336	+3,1	27 938	+6,4
334 004	Alsdorf, Stadt	794	+23,9	104	+55,2	1 888	+48,1	274	+59,3
334 008	Baesweiler, Stadt	621	+10,9	83	+16,9	1 036	+9,5	160	+0,6
334 012	Eschweiler, Stadt	1 792	-23,6	258	-23,2	3 409	-18,3	498	-22,8
334 016	Herzogenrath, Stadt	1 077	+13,0	16	-11,1	1 792	+16,9	75	-37,5
334 020	Monschau, Stadt	9 583	+8,8	2 603	+3,6	20 110	+21,1	4 635	+6,6
334 024	Roetgen	1 114	+25,6	266	+65,2	2 225	+29,1	486	+39,7
334 028	Simmerath	10 163	+21,7	2 188	+12,4	27 578	+15,9	5 652	+6,4
334 032	Stolberg (Rhld.), Stadt	1 865	-16,0	264	-42,5	3 690	-22,0	463	-49,6
334 036	Würselen, Stadt	2 821	+16,1	643	+90,2	5 807	+24,4	1 297	+95,9
<b>358 000</b>	<b>Kreis Düren</b>	<b>24 880</b>	<b>+2,7</b>	<b>5 571</b>	<b>+18,3</b>	<b>60 355</b>	<b>+2,5</b>	<b>18 100</b>	<b>+4,9</b>
358 004	Aldenhoven	.	.	.	.	.	.	.	.
358 008	Düren, Stadt	6 174	+35,7	1 393	+81,1	10 564	+25,6	2 434	+64,3
358 012	Heimbach, Stadt	6 978	+4,3	2 842	+9,6	22 675	-7,3	12 767	+0,4
358 016	Hürtgenwald	2 026	-13,9	396	+10,6	4 636	-4,6	834	+16,5
358 020	Inden	.	.	.	.	.	.	.	.
358 024	Jülich, Stadt	3 319	-20,7	307	-19,6	8 001	+4,7	716	-14,4
358 028	Kreuzau	774	-15,9	71	+29,1	1 971	+12,7	189	+103,2
358 032	Langerwehe	.	.	.	.	.	.	.	.
358 036	Linnich, Stadt	275	-1,1	72	+30,9	385	-33,8	117	-47,1
358 040	Merzenich	.	.	.	.	.	.	.	.
358 044	Nideggen, Stadt	4 075	+2,4	432	-6,3	9 396	+4,8	917	-20,1
358 048	Niederzier	590	+0,3	39	+44,4	1 134	+40,5	58	+87,1
358 052	Nörvenich	.	.	.	.	.	.	.	.
358 056	Titz	.	.	.	.	.	.	.	.
358 060	Vettweiß	.	.	.	.	.	.	.	.
<b>362 000</b>	<b>Rhein-Erft-Kreis</b>	<b>44 926</b>	<b>-7,5</b>	<b>10 171</b>	<b>+4,0</b>	<b>113 785</b>	<b>-7,0</b>	<b>20 692</b>	<b>+1,5</b>
362 004	Bedburg, Stadt	1 806	-13,8	218	-44,9	2 926	-23,3	758	-45,0
362 008	Bergheim, Stadt	1 322	-16,3	347	-14,7	5 878	-5,6	2 614	+6,0
362 012	Brühl, Stadt	17 158	-4,9	4 822	+6,5	39 512	-14,2	5 971	+1,0
362 016	Elsdorf, Stadt	262	+4,0	21	-34,4	633	-8,1	197	+18,7
362 020	Erfstadt, Stadt	1 152	-53,2	8	-92,0	2 818	-31,3	10	-90,9
362 024	Frechen, Stadt	6 240	+1,8	1 186	+10,3	10 741	-1,0	2 408	+11,3
362 028	Hürth, Stadt	7 468	+0,4	2 149	+25,8	30 964	+4,4	5 811	+6,8
362 032	Kerpen, Stadt	5 565	-4,2	857	-3,9	12 021	+6,9	1 582	+5,8
362 036	Pulheim, Stadt	2 387	-26,8	305	-29,9	4 305	-26,0	571	-28,5
362 040	Wesseling, Stadt	1 566	+5,1	258	+22,9	3 987	+2,7	770	+69,2
<b>366 000</b>	<b>Kreis Euskirchen</b>	<b>36 303</b>	<b>+9,8</b>	<b>4 326</b>	<b>+7,6</b>	<b>96 513</b>	<b>+10,3</b>	<b>16 420</b>	<b>+24,0</b>
366 004	Bad Münstereifel, Stadt	6 455	+31,5	316	-5,7	14 482	+45,8	431	-18,4
366 008	Blankenheim	5 314	-5,4	343	-11,4	13 269	-4,6	1 082	+43,3
366 012	Dahlem	3 996	+21,2	1 588	+20,9	15 478	+22,8	9 349	+28,2
366 016	Euskirchen, Stadt	3 874	-6,2	356	-3,5	7 378	+0,9	889	+28,7
366 020	Hellenthal	3 022	+16,2	636	+27,2	6 506	+8,7	1 525	+62,8
366 024	Kall	3 440	+0,7	125	+20,2	6 720	-7,4	236	+16,8
366 028	Mechernich, Stadt	.	.	.	.	.	.	.	.
366 032	Nettersheim	2 463	-6,5	17	-32,0	12 222	-5,6	88	+12,8
366 036	Schleiden, Stadt	5 724	+24,2	763	-0,7	14 863	+18,4	2 450	+5,3
366 040	Weilerswist	.	.	.	.	.	.	.	.
366 044	Zülpich, Stadt	722	+29,4	19	+46,2	2 791	+12,6	31	+29,2

Anmerkungen Seite 9

## Noch: 2.1 Kapazität und Leistung der Beherbergungsstätten nach Verwaltungsbezirken

September 2019

Amtliche Schlüsselnummer	Verwaltungsbezirk	Betriebe		Betten			Mittlere Aufenthaltsdauer <sup>3)</sup>	
		geöffnete	Veränderung <sup>1)</sup>	angebotene	Veränderung <sup>1)</sup>	mittlere Auslastung <sup>2)</sup>	aller Gäste	ausländischer Gäste
<b>370 000</b>	<b>Kreis Heinsberg</b>	<b>49</b>	<b>-9,3</b>	<b>1 538</b>	<b>+1,2</b>	<b>38</b>	<b>+2,1</b>	<b>2</b>
370 004	Erkelenz, Stadt	5	-28,6	194	-11,8	39	+1,9	2
370 008	Gangelt	2	-33,3	31	-31,1	.	.	.
370 012	Geilenkirchen, Stadt	3	-	135	+3,1	.	.	.
370 016	Heinsberg, Stadt	4	-	108	-	44	+1,4	1
370 020	Hückelhoven, Stadt	5	-16,7	154	-6,1	30	+1,4	2
370 024	Selkant	1	-	-	-	.	.	.
370 028	Übach-Palenberg, Stadt	3	-	207	+66,9	32	+2,8	2
370 032	Waldfeucht	2	-	30	-	.	.	.
370 036	Wassenberg, Stadt	13	-	181	+0,6	30	+2,0	2
370 040	Wegberg, Stadt	11	-8,3	498	-3,9	48	+2,6	3
<b>374 000</b>	<b>Oberbergischer Kreis</b>	<b>103</b>	<b>-</b>	<b>5 664</b>	<b>-0,4</b>	<b>49</b>	<b>+2,8</b>	<b>3</b>
374 004	Bergneustadt, Stadt	9	+12,5	495	+19,0	31	+2,2	3
374 008	Engelskirchen	7	+16,7	435	+9,0	73	+7,5	2
374 012	Gummersbach, Stadt	15	-	825	-0,2	46	+2,1	2
374 016	Hückeswagen, Stadt	5	-	181	-	33	+1,5	3
374 020	Lindlar	14	-	428	+2,4	49	+2,8	4
374 024	Marienheide	2	-	145	-	.	.	.
374 028	Morsbach	1	-50,0	48	-77,0	.	.	.
374 032	Nümbrecht	7	-12,5	839	-1,9	58	+3,6	3
374 036	Radevormwald, Stadt	9	-	597	+1,9	58	+2,9	2
374 040	Reichshof	8	-	388	+0,5	60	+11,1	1
374 044	Waldröhl, Stadt	6	-	547	-	35	+2,2	3
374 048	Wiehl, Stadt	8	-	405	+4,9	49	+1,8	2
374 052	Wipperfürth, Stadt	12	-	331	-	41	+2,2	2
<b>378 000</b>	<b>Rhein.-Berg. Kreis</b>	<b>71</b>	<b>-1,4</b>	<b>3 624</b>	<b>-</b>	<b>47</b>	<b>+2,2</b>	<b>2</b>
378 004	Bergisch Gladbach, Stadt	18	-	1 192	-0,3	44	+1,9	2
378 008	Burscheid, Stadt	4	-20,0	149	-19,5	36	+1,7	2
378 012	Kürten	8	-11,1	211	+0,5	34	+2,2	1
378 016	Leichlingen (Rhld.), Stadt	8	-	488	+4,1	71	+7,4	4
378 020	Odenthal	6	-	420	-0,5	50	+1,5	2
378 024	Overath, Stadt	11	+22,2	360	+12,5	41	+2,2	3
378 028	Rösrath, Stadt	6	-	296	+2,4	45	+1,7	2
378 032	Wermelskirchen, Stadt	10	-9,1	508	-4,9	46	+1,8	2
<b>382 000</b>	<b>Rhein-Sieg-Kreis</b>	<b>144</b>	<b>-2,0</b>	<b>9 625</b>	<b>+2,0</b>	<b>47</b>	<b>+2,1</b>	<b>2</b>
382 004	Alfter	5	-	182	-4,7	58	+2,4	3
382 008	Bad Honnef, Stadt	12	+9,1	1 094	+21,8	56	+2,3	3
382 012	Bornheim, Stadt	13	-7,1	531	-5,0	43	+2,4	3
382 016	Eitorf	4	-	312	-	47	+1,7	2
382 020	Hennef (Sieg), Stadt	12	-	1 050	+0,2	59	+3,6	2
382 024	Königswinter, Stadt	24	-	1 909	+1,6	49	+1,8	2
382 028	Lohmar, Stadt	8	-	206	-2,8	31	+1,7	2
382 032	Meckenheim, Stadt	4	-	196	-1,0	55	+1,8	2
382 036	Much	5	-16,7	364	-3,4	39	+2,0	2
382 040	Neunkirchen-Seelscheid	1	-50,0	12	-45,5	.	.	.
382 044	Niederkassel, Stadt	5	-	208	-2,8	47	+1,5	2
382 048	Rheinbach, Stadt	6	-	301	-1,6	54	+1,7	2
382 052	Ruppichterath	1	-	25	-	.	.	.
382 056	Sankt Augustin, Stadt	3	-	124	-1,6	70	+1,9	2
382 060	Siegburg, Stadt	15	-	904	-	49	+1,9	3
382 064	Swisttal	5	-	904	+7,0	15	+2,8	2
382 068	Troisdorf, Stadt	8	-11,1	710	-1,4	51	+1,8	2
382 072	Wachtberg	4	-	246	-2,0	.	.	.
382 076	Windeck	9	-	347	-0,9	46	+2,2	2
<b>300 000</b>	<b>Reg.-Bez. Köln</b>	<b>1 314</b>	<b>+0,9</b>	<b>93 522</b>	<b>+3,4</b>	<b>51</b>	<b>+2,0</b>	<b>2</b>
	<b>Kreisfreie Städte</b>							
<b>512 000</b>	<b>Bottrop</b>	<b>12</b>	<b>-</b>	<b>617</b>	<b>-0,3</b>	<b>40</b>	<b>+2,2</b>	<b>2</b>
<b>513 000</b>	<b>Gelsenkirchen</b>	<b>22</b>	<b>-</b>	<b>2 143</b>	<b>-0,3</b>	<b>50</b>	<b>+2,6</b>	<b>2</b>
<b>515 000</b>	<b>Münster</b>	<b>80</b>	<b>+5,3</b>	<b>8 272</b>	<b>+4,0</b>	<b>51</b>	<b>+2,1</b>	<b>2</b>

Anmerkungen Seite 9

## Noch: 2.1 Kapazität und Leistung der Beherbergungsstätten nach Verwaltungsbezirken

September 2019

Amtliche Schlüsselnummer	Verwaltungsbezirk	Ankünfte				Übernachtungen			
		aller Gäste	Veränderung <sup>1)</sup>	ausländischer Gäste	Veränderung <sup>1)</sup>	aller Gäste	Veränderung <sup>1)</sup>	ausländischer Gäste	Veränderung <sup>1)</sup>
<b>370 000</b>	<b>Kreis Heinsberg</b>	<b>10 914</b>	<b>-6,3</b>	<b>1 605</b>	<b>-6,8</b>	<b>22 575</b>	<b>-9,1</b>	<b>3 485</b>	<b>-14,7</b>
370 004	Erkelenz, Stadt	1 222	-15,3	249	+4,6	2 290	-18,7	546	-11,2
370 008	Gangelt	.	.	.	.	.	.	.	.
370 012	Geilenkirchen, Stadt	.	.	.	.	.	.	.	.
370 016	Heinsberg, Stadt	1 592	-0,7	455	+9,9	2 259	+1,3	632	+23,9
370 020	Hückelhoven, Stadt	1 472	-3,4	109	-14,2	2 067	-18,4	238	-6,7
370 024	Selfkant	.	.	.	.	.	.	.	.
370 028	Übach-Palenberg, Stadt	711	+73,0	43	X	1 978	+55,0	103	X
370 032	Waldfeucht	.	.	.	.	.	.	.	.
370 036	Wassenberg, Stadt	1 843	-0,4	264	+20,0	3 733	+10,3	571	+42,0
370 040	Wegberg, Stadt	2 778	-5,5	124	-40,1	7 279	-8,0	353	-39,2
<b>374 000</b>	<b>Oberbergischer Kreis</b>	<b>30 310</b>	<b>-2,4</b>	<b>2 304</b>	<b>+2,1</b>	<b>85 792</b>	<b>+0,2</b>	<b>5 897</b>	<b>-6,0</b>
374 004	Bergneustadt, Stadt	2 125	-2,4	114	-2,6	4 580	+4,2	364	+70,1
374 008	Engelskirchen	1 272	+1,7	42	-44,7	9 481	+0,4	78	-49,4
374 012	Gummersbach, Stadt	5 804	-4,1	1 119	-13,1	12 476	-2,5	2 672	-24,0
374 016	Hückeswagen, Stadt	1 490	+35,6	95	+48,4	2 218	-8,9	258	-46,4
374 020	Lindlar	2 446	-6,7	172	+123,4	6 915	-6,0	704	+186,2
374 024	Marienheide	.	.	.	.	.	.	.	.
374 028	Morsbach	.	.	.	.	.	.	.	.
374 032	Nümbrecht	4 045	+4,3	24	-17,2	14 471	+6,8	76	+4,1
374 036	Radevormwald, Stadt	3 574	+11,8	53	-10,2	10 290	+30,4	81	-30,8
374 040	Reichshof	631	-1,7	2	-71,4	7 026	+2,7	2	-92,0
374 044	Waldröhl, Stadt	2 542	-1,8	25	-3,8	5 718	+0,4	71	-21,1
374 048	Wiehl, Stadt	3 356	+18,8	233	+87,9	6 122	+11,6	430	+91,1
374 052	Wipperfürth, Stadt	1 880	-7,3	127	+2,4	4 081	-5,8	223	-46,5
<b>378 000</b>	<b>Rhein.-Berg. Kreis</b>	<b>23 942</b>	<b>+0,5</b>	<b>2 841</b>	<b>-16,9</b>	<b>51 496</b>	<b>-</b>	<b>6 261</b>	<b>-3,3</b>
378 004	Bergisch Gladbach, Stadt	8 366	-6,3	1 475	-21,0	15 670	-2,2	2 806	-11,4
378 008	Burscheid, Stadt	944	-20,7	153	-4,4	1 594	-23,9	322	+9,9
378 012	Kürten	957	-5,1	57	+54,1	2 130	+2,2	82	+15,5
378 016	Leichlingen (Rhld.), Stadt	1 395	+9,2	164	+35,5	10 377	+5,7	695	+38,4
378 020	Odenthal	4 144	+18,1	91	-27,2	6 304	+2,9	154	-24,9
378 024	Overath, Stadt	1 982	+15,4	373	-9,5	4 380	+13,2	1 180	+6,4
378 028	Rösrath, Stadt	2 306	-4,8	267	-17,6	4 028	-6,1	476	-1,4
378 032	Wermelskirchen, Stadt	3 848	+1,9	261	-29,5	7 013	-2,9	546	-15,0
<b>382 000</b>	<b>Rhein-Sieg-Kreis</b>	<b>65 883</b>	<b>+0,1</b>	<b>7 801</b>	<b>-9,7</b>	<b>136 702</b>	<b>+2,5</b>	<b>16 359</b>	<b>-3,2</b>
382 004	Alfter	1 300	-23,4	47	-74,7	3 161	-4,6	123	-49,0
382 008	Bad Honnef, Stadt	8 230	+8,7	739	-14,0	19 052	+29,9	1 822	-11,1
382 012	Bornheim, Stadt	2 865	-5,2	402	-31,7	6 785	-13,7	1 143	-31,1
382 016	Eitorf	2 667	+15,3	166	-2,9	4 557	+4,7	347	+4,2
382 020	Hennef (Sieg), Stadt	5 160	-3,0	442	+59,0	18 439	-2,1	804	+28,6
382 024	Königswinter, Stadt	16 066	+3,3	2 022	-12,8	28 385	+1,7	3 330	-4,9
382 028	Lohmar, Stadt	1 468	-24,7	113	-28,5	2 551	-14,0	196	-34,4
382 032	Meckenheim, Stadt	1 794	+7,0	221	+6,8	3 211	+3,4	329	-11,8
382 036	Much	2 141	-24,9	303	-16,8	4 221	+27,0	708	+94,5
382 040	Neunkirchen-Seelscheid	.	.	.	.	.	.	.	.
382 044	Niederkassel, Stadt	1 920	-3,3	371	-24,6	2 949	-7,8	699	-22,1
382 048	Rheinbach, Stadt	2 832	-12,9	520	+10,9	4 878	-4,6	889	+37,4
382 052	Ruppichteroth	.	.	.	.	.	.	.	.
382 056	Sankt Augustin, Stadt	1 354	+3,4	112	+38,3	2 618	+3,7	247	+60,4
382 060	Siegburg, Stadt	6 844	-3,0	828	-1,0	13 258	-4,6	2 798	+4,4
382 064	Swisttal	1 429	-14,4	157	-30,5	4 015	-20,3	260	-31,4
382 068	Troisdorf, Stadt	6 057	+29,4	1 207	-2,9	10 859	+19,0	2 295	+2,4
382 072	Wachtberg	.	.	.	.	.	.	.	.
382 076	Windeck	2 210	+7,4	43	-14,0	4 845	+3,2	84	-41,7
<b>300 000</b>	<b>Reg.-Bez. Köln</b>	<b>742 072</b>	<b>+0,9</b>	<b>182 086</b>	<b>-1,2</b>	<b>1485 708</b>	<b>+1,8</b>	<b>376 459</b>	<b>+1,0</b>
<b>512 000</b>	<b>Kreisfreie Städte</b>	<b>3 383</b>	<b>-6,5</b>	<b>545</b>	<b>-8,6</b>	<b>7 422</b>	<b>-4,1</b>	<b>1 080</b>	<b>-11,9</b>
<b>513 000</b>	<b>Bottrop</b>	<b>12 372</b>	<b>-4,9</b>	<b>1 767</b>	<b>-6,0</b>	<b>32 195</b>	<b>-10,7</b>	<b>3 476</b>	<b>-29,6</b>
<b>515 000</b>	<b>Münster</b>	<b>63 450</b>	<b>+1,1</b>	<b>5 598</b>	<b>-16,4</b>	<b>131 392</b>	<b>+4,4</b>	<b>10 895</b>	<b>-2,7</b>

Anmerkungen Seite 9



## Noch: 2.1 Kapazität und Leistung der Beherbergungsstätten nach Verwaltungsbezirken

September 2019

Amtliche Schlüsselnummer	Verwaltungsbezirk	Betriebe		Betten			Mittlere Aufenthaltsdauer <sup>3)</sup>	
		geöffnete	Veränderung <sup>1)</sup>	angebotene	Veränderung <sup>1)</sup>	mittlere Auslastung <sup>2)</sup>	aller Gäste	ausländischer Gäste
<b>554 000</b>	<b>Kreis Borken</b>	<b>124</b>	<b>-1,6</b>	<b>5 091</b>	<b>-2,4</b>	<b>38</b>	<b>+1,9</b>	<b>2</b>
554 004	Ahaus, Stadt	13	-	500	-0,8	39	+2,1	2
554 008	Bocholt, Stadt	15	+7,1	622	+21,5	39	+2,0	2
554 012	Borken, Stadt	14	-6,7	615	-17,8	42	+2,0	3
554 016	Gescher, Stadt	4	-	130	-	45	+1,6	1
554 020	Gronau (Westf.), Stadt	17	-	733	-0,3	44	+2,4	3
554 024	Heek	2	-	179	-	.	.	.
554 028	Heiden	3	-	119	-	44	+2,5	2
554 032	Isselburg, Stadt	5	-	138	-	31	+1,4	1
554 036	Legden	5	-	554	-2,1	33	+1,7	1
554 040	Raesfeld	6	-	162	-4,7	31	+1,4	1
554 044	Reken	11	-	333	-	41	+1,7	2
554 048	Rhede, Stadt	5	-	82	-1,2	35	+1,6	1
554 052	Schöppingen	7	-	234	-	29	+1,8	1
554 056	Stadtlohn, Stadt	3	-	43	-	.	.	.
554 060	Südlohn	3	-	166	+5,1	44	+1,8	2
554 064	Velen, Stadt	7	-	332	-17,0	32	+1,8	1
554 068	Vreden, Stadt	4	-33,3	149	-10,2	49	+1,5	1
<b>558 000</b>	<b>Kreis Coesfeld</b>	<b>83</b>	<b>+1,2</b>	<b>4 025</b>	<b>+0,7</b>	<b>59</b>	<b>+3,1</b>	<b>2</b>
558 004	Ascheberg	6	-	327	+2,5	36	+1,8	1
558 008	Billerbeck, Stadt	6	-	362	-	65	+2,0	3
558 012	Coesfeld, Stadt	9	-	335	+0,9	47	+1,6	2
558 016	Dülmen, Stadt	14	-	422	+1,0	40	+1,9	2
558 020	Havixbeck	7	-	173	-0,6	33	+2,4	2
558 024	Lüdinghausen, Stadt	9	-	234	+1,7	42	+1,7	2
558 028	Nordkirchen	5	+25,0	1 134	+0,9	.	.	.
558 032	Nottuln	11	-	487	-0,4	46	+1,9	2
558 036	Olfen, Stadt	3	-	56	-	38	+1,3	1
558 040	Rosendahl	3	-	83	-	.	.	.
558 044	Senden	10	-	412	+0,5	42	+1,8	3
<b>562 000</b>	<b>Kreis Recklinghausen</b>	<b>87</b>	<b>-2,2</b>	<b>4 515</b>	<b>+1,0</b>	<b>47</b>	<b>+1,9</b>	<b>2</b>
562 004	Castrop-Rauxel, Stadt	7	-	478	-	41	+1,9	3
562 008	Datteln, Stadt	10	-	365	-1,4	54	+2,3	3
562 012	Dorsten, Stadt	19	-5,0	461	-5,3	35	+2,1	3
562 014	Gladbeck, Stadt	5	-	557	+23,5	49	+2,0	2
562 016	Haltern am See, Stadt	18	-	970	-0,2	51	+1,9	2
562 020	Herten, Stadt	4	-	225	-	43	+1,5	2
562 024	Marl, Stadt	8	-	350	-3,0	41	+1,7	2
562 028	Oer-Erkenschwick, Stadt	5	-	459	-0,2	39	+1,7	2
562 032	Recklinghausen, Stadt	8	-11,1	565	-2,8	60	+1,9	3
562 036	Waltrop, Stadt	3	-	85	-1,2	53	+1,9	2
<b>566 000</b>	<b>Kreis Steinfurt</b>	<b>175</b>	<b>-1,1</b>	<b>5 408</b>	<b>-0,7</b>	<b>43</b>	<b>+2,1</b>	<b>2</b>
566 004	Altenberge	4	-	192	-	38	+1,5	2
566 008	Emsdetten, Stadt	11	-	401	-2,7	32	+1,7	4
566 012	Greven, Stadt	13	-	360	-4,8	37	+1,3	1
566 016	Hörstel, Stadt	17	-	387	-0,5	40	+3,0	3
566 020	Hopsten	2	-	22	-	.	.	.
566 024	Horstmar, Stadt	3	-	60	-	57	+4,0	2
566 028	Ibbenbüren, Stadt	15	-	466	+2,6	40	+1,6	2
566 032	Ladbergen	9	-	159	-7,0	49	+1,6	1
566 036	Laer	3	-	76	-	33	+2,6	3
566 040	Lengerich, Stadt	8	-	182	-	37	+2,2	2
566 044	Lienen	6	-	109	-	40	+3,3	6
566 048	Lotte	1	-	14	-33,3	.	.	.
566 052	Metelen	1	-	55	-	.	.	.
566 056	Mettingen	7	-12,5	221	-1,8	60	+4,8	3
566 060	Neuenkirchen	2	-	80	-	.	.	.
566 064	Nordwalde	3	-	162	-	47	+2,0	1
566 068	Ochtrup, Stadt	4	-20,0	87	-14,7	31	+1,5	1
566 072	Recke	6	-	138	+7,0	46	+2,7	2
566 076	Rheine, Stadt	21	-	863	+4,0	45	+2,0	2
566 080	Saerbeck	5	-	207	-0,5	43	+2,1	2
566 084	Steinfurt, Stadt	7	-	219	-	39	+2,1	3
566 088	Tecklenburg, Stadt	19	-	795	-1,0	52	+2,7	2
566 092	Westerkappeln	3	-	54	-	38	+2,0	1
566 096	Wettringen	5	-	99	-13,2	42	+1,9	3

Anmerkungen Seite 9



## Noch: 2.1 Kapazität und Leistung der Beherbergungsstätten nach Verwaltungsbezirken

September 2019

Amtliche Schlüsselnummer	Verwaltungsbezirk	Ankünfte				Übernachtungen			
		aller Gäste	Veränderung <sup>1)</sup>	ausländischer Gäste	Veränderung <sup>1)</sup>	aller Gäste	Veränderung <sup>1)</sup>	ausländischer Gäste	Veränderung <sup>1)</sup>
<b>554 000</b>	<b>Kreis Borken</b>	<b>32 412</b>	<b>-8,7</b>	<b>4 679</b>	<b>-1,1</b>	<b>62 028</b>	<b>-7,7</b>	<b>8 612</b>	<b>-4,2</b>
554 004	Ahaus, Stadt	3 060	+19,1	479	-4,0	6 303	+9,0	1 028	-12,4
554 008	Bocholt, Stadt	4 356	+4,2	626	-8,6	8 745	+7,7	1 396	+4,5
554 012	Borken, Stadt	3 887	-13,7	294	-19,5	7 946	-7,6	748	-4,1
554 016	Gescher, Stadt	1 141	-3,8	75	+70,5	1 796	-6,1	104	+62,5
554 020	Gronau (Westf.), Stadt	4 111	-18,0	676	+21,8	9 956	-2,0	2 160	+21,9
554 024	Heek	.	.	.	.	.	.	.	.
554 028	Heiden	630	+32,1	18	-	1 558	+7,8	44	+29,4
554 032	Isselburg, Stadt	937	-1,0	331	+61,5	1 281	-2,9	435	+38,1
554 036	Legden	3 279	-24,1	501	-53,8	5 553	-25,4	542	-56,6
554 040	Raesfeld	1 080	-2,4	55	+19,6	1 497	-20,8	73	+23,7
554 044	Reken	2 891	-6,5	85	-66,8	4 902	-5,0	141	-69,2
554 048	Rhede, Stadt	647	-14,6	103	-20,8	1 027	-11,6	121	-27,1
554 052	Schöppingen	1 135	+8,7	103	+74,6	2 062	+2,4	137	+23,4
554 056	Stadtlohn, Stadt	.	.	.	.	.	.	.	.
554 060	Südlohn	1 202	-3,4	101	-38,0	2 203	-11,2	179	-41,7
554 064	Velen, Stadt	2 041	-22,7	1 110	+185,3	3 592	-34,4	1 317	+77,3
554 068	Vreden, Stadt	1 413	-0,1	93	-55,9	2 189	-3,6	131	-63,5
<b>558 000</b>	<b>Kreis Coesfeld</b>	<b>23 776</b>	<b>+4,8</b>	<b>1 703</b>	<b>-7,2</b>	<b>73 613</b>	<b>+9,7</b>	<b>3 627</b>	<b>+9,0</b>
558 004	Ascheberg	1 999	-8,5	265	-13,7	3 526	+9,8	334	-22,7
558 008	Billerbeck, Stadt	3 538	+31,3	233	-7,9	7 225	+27,0	626	-6,1
558 012	Coesfeld, Stadt	3 054	-3,4	169	+0,6	4 761	-0,4	274	+4,6
558 016	Dülmen, Stadt	3 392	+9,7	228	+21,9	6 297	-4,1	552	+35,3
558 020	Havixbeck	702	-3,6	45	-8,2	1 705	+10,7	95	+4,4
558 024	Lüdinghausen, Stadt	1 888	-14,4	339	-11,0	3 191	-12,8	673	-9,8
558 028	Nordkirchen	.	.	.	.	.	.	.	.
558 032	Nottuln	3 438	+0,8	144	-37,1	6 655	+2,7	255	-15,6
558 036	Olfen, Stadt	487	+28,5	12	+9,1	632	+24,4	16	-11,1
558 040	Rosendahl	.	.	.	.	.	.	.	.
558 044	Senden	3 149	+3,7	247	+12,8	5 515	+8,6	778	+121,0
<b>562 000</b>	<b>Kreis Recklinghausen</b>	<b>35 149</b>	<b>+2,4</b>	<b>3 289</b>	<b>-7,8</b>	<b>67 550</b>	<b>-2,7</b>	<b>7 198</b>	<b>-14,5</b>
562 004	Castrop-Rauxel, Stadt	3 098	-8,8	321	-22,8	5 840	-4,1	829	-9,3
562 008	Datteln, Stadt	3 032	+0,9	81	-12,0	7 029	+3,4	244	+20,2
562 012	Dorsten, Stadt	2 791	-7,2	336	-8,9	5 802	-8,4	898	-36,1
562 014	Gladbeck, Stadt	4 165	+34,5	1 069	+57,0	8 248	+20,6	2 035	+31,5
562 016	Haltern am See, Stadt	8 511	-0,3	243	-23,1	16 427	+1,0	434	-24,8
562 020	Herten, Stadt	1 873	-5,9	86	-47,2	2 902	-5,8	137	-34,8
562 024	Marl, Stadt	2 495	+10,4	295	-3,6	4 329	-2,7	489	-26,9
562 028	Oer-Erkenschwick, Stadt	3 268	+37,7	29	+16,0	5 475	+14,1	50	-15,3
562 032	Recklinghausen, Stadt	5 206	-11,6	754	-31,6	10 138	-24,4	1 932	-27,8
562 036	Waltrop, Stadt	710	-9,2	75	-23,5	1 360	+1,0	150	-5,1
<b>566 000</b>	<b>Kreis Steinfurt</b>	<b>37 644</b>	<b>-1,5</b>	<b>4 346</b>	<b>-14,9</b>	<b>80 373</b>	<b>-7,0</b>	<b>8 833</b>	<b>-15,9</b>
566 004	Altenberge	1 489	+7,0	2	-91,3	2 180	+1,1	4	-92,2
566 008	Emsdetten, Stadt	2 285	+4,4	127	+10,4	3 886	+1,5	453	+30,2
566 012	Greven, Stadt	4 609	-5,4	525	-41,9	6 166	-19,8	672	-41,4
566 016	Hörstel, Stadt	3 145	+0,7	314	-14,9	9 489	-10,8	997	-16,4
566 020	Hopsten	.	.	.	.	.	.	.	.
566 024	Horstmar, Stadt	258	-13,1	21	-27,6	1 034	-6,6	31	-20,5
566 028	Ibbenbüren, Stadt	3 474	-2,3	404	+0,2	5 640	-0,6	621	+10,5
566 032	Ladbergen	1 676	+5,5	312	+6,1	2 698	+14,1	400	-2,0
566 036	Laer	287	-17,5	34	+30,8	744	-14,2	91	+193,5
566 040	Lengerich, Stadt	992	-3,3	83	-	2 148	+17,8	187	-10,5
566 044	Lienen	662	-14,4	221	+10,0	2 199	-14,6	1 273	-7,9
566 048	Lotte	.	.	.	.	.	.	.	.
566 052	Metelen	.	.	.	.	.	.	.	.
566 056	Mettingen	911	+13,0	147	-	4 328	-11,3	403	-28,7
566 060	Neuenkirchen	.	.	.	.	.	.	.	.
566 064	Nordwalde	1 157	+10,7	9	-10,0	2 295	-1,4	9	-10,0
566 068	Ochtrup, Stadt	539	-17,3	42	-62,2	813	-24,1	52	-68,1
566 072	Recke	884	+38,3	73	+43,1	2 418	+43,7	162	+29,6
566 076	Rheine, Stadt	5 816	-0,5	1 102	-18,6	11 645	-4,0	1 615	-20,8
566 080	Saerbeck	1 287	-6,2	81	+42,1	2 663	+7,1	159	+78,7
566 084	Steinfurt, Stadt	1 215	-13,3	148	+102,7	2 564	-4,9	389	+137,2
566 088	Tecklenburg, Stadt	4 975	-2,1	552	-17,9	13 465	-12,8	989	-27,1
566 092	Westerkappeln	313	+14,7	28	-	621	+2,6	34	-54,1
566 096	Wettringen	923	-20,5	79	-30,7	1 716	-36,4	205	-37,7

Anmerkungen Seite 9

## Noch: 2.1 Kapazität und Leistung der Beherbergungsstätten nach Verwaltungsbezirken

September 2019

Amtliche Schlüsselnummer	Verwaltungsbezirk	Betriebe		Betten			Mittlere Aufenthaltsdauer <sup>3)</sup>	
		geöffnete	Veränderung <sup>1)</sup>	angebotene	Veränderung <sup>1)</sup>	mittlere Auslastung <sup>2)</sup>	aller Gäste	ausländischer Gäste
<b>570 000</b>	<b>Kreis Warendorf</b>	<b>84</b>	<b>–</b>	<b>3 118</b>	<b>+0,6</b>	<b>45</b>	<b>+2,5</b>	<b>3</b>
570 004	Ahlen, Stadt	7	–	277	–5,5	45	+1,9	3
570 008	Beckum, Stadt	7	–12,5	227	–7,0	36	+2,1	2
570 012	Beelen	3	–	60	–	26	+1,7	3
570 016	Drensteinfurt, Stadt	4	–	86	–	43	+1,5	4
570 020	Ennigerloh, Stadt	5	–	146	–	47	+1,8	2
570 024	Everswinkel	4	–20,0	77	–42,1	33	+2,1	2
570 028	Oelde, Stadt	10	+11,1	379	+18,8	45	+2,6	6
570 032	Ostbevern	6	–	320	+0,6	35	+1,3	2
570 036	Sassenberg, Stadt	6	–	94	+2,2	34	+3,6	5
570 040	Sendenhorst, Stadt	7	–	338	+1,2	73	+4,4	2
570 044	Telgte, Stadt	5	–	277	–	71	+4,2	3
570 048	Wadersloh	4	–	68	–	29	+3,5	7
570 052	Warendorf, Stadt	16	+6,7	769	+5,3	36	+2,0	2
<b>500 000</b>	<b>Reg.-Bez. Münster</b>	<b>667</b>	<b>–0,1</b>	<b>33 189</b>	<b>+0,7</b>	<b>47</b>	<b>+2,2</b>	<b>2</b>
<b>711 000</b>	<b>Kreisfreie Stadt Bielefeld</b>	<b>57</b>	<b>–</b>	<b>4 317</b>	<b>+0,1</b>	<b>53</b>	<b>+1,7</b>	<b>2</b>
<b>754 000</b>	<b>Kreis Gütersloh</b>	<b>100</b>	<b>–1,0</b>	<b>4 101</b>	<b>–2,4</b>	<b>43</b>	<b>+2,0</b>	<b>2</b>
754 004	Borgholzhausen, Stadt	1	–50,0	12	–74,5	–	–	–
754 008	Gütersloh, Stadt	21	–	1 145	–0,8	50	+2,3	3
754 012	Halle (Westf.), Stadt	8	–	477	–0,2	45	+1,9	3
754 016	Harsewinkel, Stadt	7	–12,5	492	–2,6	43	+1,9	2
754 020	Herzebrock-Clarholz	3	–	97	–	–	–	–
754 024	Langenberg	1	–	30	–	–	–	–
754 028	Rheda-Wiedenbrück, Stadt	15	–	596	+1,5	36	+1,6	2
754 032	Rietberg, Stadt	7	–	270	–	45	+1,7	2
754 036	Schloß Holte-Stukenbrock, Stadt	16	–	425	–4,5	36	+2,3	2
754 040	Steinhagen	4	–	139	–	41	+1,4	1
754 044	Verl, Stadt	5	–16,7	68	–38,7	47	+1,8	1
754 048	Versmold, Stadt	7	+40,0	165	+17,9	43	+2,7	3
754 052	Werther (Westf.), Stadt	5	–	185	–6,6	37	+1,7	1
<b>758 000</b>	<b>Kreis Herford</b>	<b>52</b>	<b>–1,9</b>	<b>2 455</b>	<b>+0,8</b>	<b>48</b>	<b>+3,6</b>	<b>2</b>
758 004	Bünde, Stadt	6	–	188	–	49	+2,5	2
758 008	Enger, Stadt	–	–	–	–	–	–	–
758 012	Herford, Stadt	12	–	360	+2,9	44	+2,4	2
758 016	Hiddenhausen	4	–	225	+2,7	32	+1,9	1
758 020	Kirchlengern	1	–	17	–	–	–	–
758 024	Löhne, Stadt	6	–	366	–	84	+17,8	3
758 028	Rödinghausen	6	–	292	+5,4	42	+2,2	13
758 032	Spenge, Stadt	3	–	179	–0,6	–	–	–
758 036	Vlotho, Stadt	14	–6,7	828	–1,3	43	+4,6	2
<b>762 000</b>	<b>Kreis Höxter</b>	<b>120</b>	<b>+0,8</b>	<b>5 966</b>	<b>–0,4</b>	<b>56</b>	<b>+4,0</b>	<b>3</b>
762 004	Bad Driburg, Stadt	33	–	2 671	–0,1	77	+7,0	3
762 008	Beverungen, Stadt	19	+5,6	540	–0,2	41	+2,2	2
762 012	Borgentreich, Stadt	2	–	42	–4,5	–	–	–
762 016	Brakel, Stadt	7	+16,7	242	+19,2	18	+1,7	2
762 020	Höxter, Stadt	19	–5,0	802	–9,5	57	+2,7	2
762 024	Marienmünster, Stadt	5	–16,7	133	–10,1	–	–	–
762 028	Nieheim, Stadt	8	–	510	–0,8	25	+3,7	32
762 032	Steinheim, Stadt	4	–	120	–	39	+1,7	2
762 036	Warburg, Stadt	18	–	674	+1,0	38	+2,0	2
762 040	Willebadessen, Stadt	5	+25,0	232	+20,8	40	+2,6	3
<b>766 000</b>	<b>Kreis Lippe</b>	<b>182</b>	<b>–2,7</b>	<b>9 158</b>	<b>+1,2</b>	<b>54</b>	<b>+3,7</b>	<b>3</b>
766 004	Augustdorf	2	–	56	–	–	–	–
766 008	Bad Salzuffen, Stadt	53	–5,4	3 826	–1,3	69	+5,0	2
766 012	Barntrop, Stadt	3	–	27	–	19	+6,5	7
766 016	Blomberg, Stadt	6	+20,0	317	+89,8	42	+2,3	2
766 020	Detmold, Stadt	17	–	701	–0,1	54	+1,8	2
766 024	Dörentrup	8	–11,1	274	–9,9	41	+2,2	5
766 028	Extertal	8	–	264	–	38	+4,2	4
766 032	Horn-Bad Meinberg, Stadt	32	–3,0	2 223	+5,6	50	+4,4	5

Anmerkungen Seite 9

## Noch: 2.1 Kapazität und Leistung der Beherbergungsstätten nach Verwaltungsbezirken

September 2019

Amtliche Schlüsselnummer	Verwaltungsbezirk	Ankünfte				Übernachtungen			
		aller Gäste	Veränderung <sup>1)</sup>	ausländischer Gäste	Veränderung <sup>1)</sup>	aller Gäste	Veränderung <sup>1)</sup>	ausländischer Gäste	Veränderung <sup>1)</sup>
<b>570 000</b>	<b>Kreis Warendorf</b>	<b>18 943</b>	<b>-</b>	<b>2 189</b>	<b>+1,8</b>	<b>46 598</b>	<b>-2,3</b>	<b>7 461</b>	<b>-2,5</b>
570 004	Ahlen, Stadt	1 959	+6,9	237	+28,1	3 748	-2,5	661	-10,7
570 008	Beckum, Stadt	1 173	-16,0	295	-12,7	2 436	-9,8	675	-2,6
570 012	Beelen	274	+2,6	30	-30,2	472	-9,2	76	-36,1
570 016	Drensteinfurt, Stadt	716	+14,9	48	-21,3	1 100	-1,9	168	-27,6
570 020	Ennigerloh, Stadt	1 139	+35,0	147	+4,3	2 036	+12,9	282	-28,2
570 024	Everswinkel	362	-35,0	25	+66,7	769	-41,5	48	+65,5
570 028	Oelde, Stadt	1 921	+16,2	428	+36,7	5 075	+5,3	2 686	+6,6
570 032	Ostbevern	2 570	+4,0	65	-30,9	3 338	+2,2	113	-4,2
570 036	Sassenberg, Stadt	1 521	+4,0	229	-28,0	5 501	+5,0	1 165	-17,6
570 040	Sendenhorst, Stadt	1 673	+15,9	234	+13,6	7 415	+4,5	450	+3,9
570 044	Telgte, Stadt	1 397	-22,1	101	-39,2	5 913	-9,6	261	-20,9
570 048	Wadersloh	168	-34,1	19	+18,8	587	-11,6	126	+61,5
570 052	Warendorf, Stadt	4 070	-6,4	331	+29,8	8 208	-6,3	750	+35,6
<b>500 000</b>	<b>Reg.-Bez. Münster</b>	<b>227 129</b>	<b>-0,8</b>	<b>24 116</b>	<b>-9,2</b>	<b>501 171</b>	<b>-1,2</b>	<b>51 182</b>	<b>-9,0</b>
<b>711 000</b>	<b>Kreisfreie Stadt Bielefeld</b>	<b>40 013</b>	<b>+0,9</b>	<b>7 287</b>	<b>+12,6</b>	<b>69 924</b>	<b>+1,3</b>	<b>13 717</b>	<b>+7,8</b>
<b>754 000</b>	<b>Kreis Gütersloh</b>	<b>27 904</b>	<b>+2,7</b>	<b>4 374</b>	<b>+13,6</b>	<b>55 405</b>	<b>+0,1</b>	<b>9 324</b>	<b>-8,7</b>
754 004	Borgholzhausen, Stadt	-	-100,0	-	-	-	-100,0	-	-
754 008	Gütersloh, Stadt	7 561	+3,9	1 824	+13,0	17 113	+4,8	4 519	+25,8
754 012	Halle (Westf.), Stadt	3 370	-3,4	278	-26,6	6 493	+6,1	723	-12,0
754 016	Harsewinkel, Stadt	3 359	+11,5	553	+28,3	6 347	+11,9	964	-0,5
754 020	Herzebrock-Clarholz	.	.	.	.	.	.	.	.
754 024	Langenberg	.	.	.	.	.	.	.	.
754 028	Rheda-Wiedenbrück, Stadt	4 088	+1,5	350	-12,9	6 433	+5,6	649	+12,9
754 032	Rietberg, Stadt	2 153	-2,4	244	+9,9	3 630	-0,2	392	+2,3
754 036	Schloß Holte-Stukenbrock, Stadt	2 529	-3,6	216	-17,9	5 762	-11,7	522	-64,3
754 040	Steinhagen	1 207	+10,7	331	X	1 726	-9,8	477	X
754 044	Verl, Stadt	519	+18,5	53	+82,8	950	-59,0	61	-95,6
754 048	Versmold, Stadt	1 334	+10,2	78	+73,3	3 600	+23,8	261	+123,1
754 052	Werther (Westf.), Stadt	1 252	+2,0	349	-3,1	2 074	-16,5	468	-23,3
<b>758 000</b>	<b>Kreis Herford</b>	<b>9 968</b>	<b>-2,5</b>	<b>824</b>	<b>-14,3</b>	<b>36 271</b>	<b>+6,7</b>	<b>2 012</b>	<b>-21,3</b>
758 004	Bünde, Stadt	1 118	-5,2	96	-36,0	2 746	+0,5	233	-19,7
758 008	Enger, Stadt	-	-	-	-	-	-	-	-
758 012	Herford, Stadt	2 353	-0,9	275	+8,7	5 609	+21,6	631	-0,5
758 016	Hiddenhausen	1 155	-7,2	168	+16,7	2 190	-16,4	227	-21,2
758 020	Kirchlengern	.	.	.	.	.	.	.	.
758 024	Löhne, Stadt	523	-37,8	15	-11,8	9 332	-2,8	48	+23,1
758 028	Rödinghausen	1 674	-0,9	27	-56,5	3 717	-2,3	343	-37,6
758 032	Spenge, Stadt	.	.	.	.	.	.	.	.
758 036	Vlotho, Stadt	2 405	-4,5	238	-26,8	11 031	+11,1	523	-28,5
<b>762 000</b>	<b>Kreis Höxter</b>	<b>27 003</b>	<b>+3,6</b>	<b>1 580</b>	<b>+13,5</b>	<b>107 271</b>	<b>+0,8</b>	<b>4 730</b>	<b>+22,7</b>
762 004	Bad Driburg, Stadt	9 180	+12,1	194	-32,2	64 157	+1,6	515	-14,5
762 008	Beverungen, Stadt	3 344	+9,4	129	+13,2	7 417	+3,8	216	+11,9
762 012	Borgentreich, Stadt	.	.	.	.	.	.	.	.
762 016	Brakel, Stadt	847	-0,7	47	+11,9	1 419	-41,0	85	-54,8
762 020	Höxter, Stadt	6 105	-5,2	593	+27,0	16 280	+1,1	1 392	+21,7
762 024	Marienmünster, Stadt	.	.	.	.	.	.	.	.
762 028	Nieheim, Stadt	1 039	+0,7	27	-64,0	3 861	+14,9	868	+52,3
762 032	Steinheim, Stadt	817	+13,2	36	+50,0	1 395	+14,3	64	+64,1
762 036	Warburg, Stadt	4 098	-2,8	288	+57,4	8 204	-7,0	663	+35,3
762 040	Willebadessen, Stadt	1 061	+3,6	234	+41,0	2 749	-2,3	758	+58,2
<b>766 000</b>	<b>Kreis Lippe</b>	<b>43 371</b>	<b>-3,2</b>	<b>4 423</b>	<b>-16,8</b>	<b>158 930</b>	<b>-0,6</b>	<b>11 761</b>	<b>-20,7</b>
766 004	Augustdorf	.	.	.	.	.	.	.	.
766 008	Bad Salzuffeln, Stadt	16 044	-0,4	2 182	-2,2	80 232	+0,2	4 388	-14,0
766 012	Bartrup, Stadt	254	-30,6	157	-37,2	1 658	-28,0	1 168	-36,2
766 016	Blomberg, Stadt	1 713	+32,0	171	-57,7	3 949	+75,4	292	-50,9
766 020	Detmold, Stadt	6 443	+8,3	515	-31,0	11 661	+6,5	946	-39,4
766 024	Dörentrup	1 560	-3,8	4	-78,9	3 366	-1,5	18	-18,2
766 028	Extertal	873	-41,4	139	-25,7	3 644	-23,9	534	-9,2
766 032	Horn-Bad Meinberg, Stadt	7 804	-18,6	408	-34,0	34 160	-6,5	1 891	-17,7

Anmerkungen Seite 9

## Noch: 2.1 Kapazität und Leistung der Beherbergungsstätten nach Verwaltungsbezirken

September 2019

Amtliche Schlüsselnummer	Verwaltungsbezirk	Betriebe		Betten			Mittlere Aufenthaltsdauer <sup>3)</sup>	
		geöffnete	Veränderung <sup>1)</sup>	angebotene	Veränderung <sup>1)</sup>	mittlere Auslastung <sup>2)</sup>	aller Gäste	ausländischer Gäste
	<b>Noch: Kreis Lippe</b>							
766 036	Kalletal	9	–	203	–9,8	36	+2,9	3
766 040	Lage, Stadt	7	–12,5	165	–16,2	33	+2,5	4
766 044	Lemgo, Stadt	9	–	300	–2,6	34	+1,8	3
766 048	Leopoldshöhe	3	–	40	–14,9	.	.	.
766 052	Lügde, Stadt	11	–	315	+0,3	24	+2,0	3
766 056	Oerlinghausen, Stadt	4	–20,0	157	–7,1	44	+2,4	5
766 060	Schieder-Schwalenberg, Stadt	10	+11,1	290	+1,8	31	+2,4	3
766 064	Schlangen	–	–	–	–	–	–	–
<b>770 000</b>	<b>Kreis Minden-Lübbecke</b>	<b>102</b>	<b>–5,6</b>	<b>6 622</b>	<b>–0,9</b>	<b>66</b>	<b>+4,2</b>	<b>2</b>
770 004	Bad Oeynhausen, Stadt	23	–8,0	3 432	+0,2	78	+7,7	2
770 008	Espelkamp, Stadt	6	–	192	–	52	+2,2	2
770 012	Hille	4	–	147	–	57	+2,9	3
770 016	Hüllhorst	3	–	86	–	.	.	.
770 020	Lübbecke, Stadt	4	–	125	–1,6	.	.	.
770 024	Minden, Stadt	15	–25,0	653	–14,2	54	+1,6	1
770 028	Petershagen, Stadt	15	+15,4	647	+4,4	51	+3,6	3
770 032	Porta Westfalica, Stadt	8	–	336	+3,4	43	+1,8	2
770 036	Preußisch-Oldendorf, Stadt	11	+10,0	626	+2,5	69	+6,9	4
770 040	Rahden, Stadt	4	–20,0	177	–3,3	32	+2,1	2
770 044	Stemwede	9	–10,0	201	–2,0	33	+1,8	3
<b>774 000</b>	<b>Kreis Paderborn</b>	<b>100</b>	<b>+1,0</b>	<b>5 572</b>	<b>+1,0</b>	<b>57</b>	<b>+2,6</b>	<b>2</b>
774 004	Altenbeken	1	–	20	–	.	.	.
774 008	Bad Lippspringe, Stadt	15	–	1 361	+0,6	77	+5,0	3
774 012	Borchen	7	–	264	–	53	+5,1	4
774 016	Büren, Stadt	11	–	501	+1,8	46	+2,0	2
774 020	Delbrück, Stadt	7	–	226	+1,8	40	+1,6	2
774 024	Hövelhof	10	–	288	–	36	+2,0	3
774 028	Lichtenau, Stadt	4	–	123	–5,4	8	+3,2	6
774 032	Paderborn, Stadt	32	+3,2	2 212	+2,0	51	+1,7	2
774 036	Salzkotten, Stadt	2	–	69	–	.	.	.
774 040	Bad Wünnenberg, Stadt	11	–	508	–0,2	77	+5,5	4
<b>700 000</b>	<b>Reg.-Bez. Detmold</b>	<b>713</b>	<b>–1,5</b>	<b>38 191</b>	<b>–</b>	<b>55</b>	<b>+3,0</b>	<b>2</b>
	<b>Kreisfreie Städte</b>							
<b>911 000</b>	<b>Bochum</b>	<b>38</b>	<b>–5,0</b>	<b>4 011</b>	<b>–1,4</b>	<b>49</b>	<b>+1,8</b>	<b>2</b>
<b>913 000</b>	<b>Dortmund</b>	<b>63</b>	<b>–3,1</b>	<b>7 645</b>	<b>+0,5</b>	<b>53</b>	<b>+1,7</b>	<b>2</b>
<b>914 000</b>	<b>Hagen</b>	<b>25</b>	<b>–7,4</b>	<b>1 571</b>	<b>+2,3</b>	<b>54</b>	<b>+2,3</b>	<b>3</b>
<b>915 000</b>	<b>Hamm</b>	<b>23</b>	<b>–</b>	<b>1 407</b>	<b>+8,6</b>	<b>42</b>	<b>+1,5</b>	<b>1</b>
<b>916 000</b>	<b>Herne</b>	<b>9</b>	<b>–</b>	<b>560</b>	<b>+0,4</b>	<b>43</b>	<b>+1,8</b>	<b>3</b>
<b>954 000</b>	<b>Ennepe-Ruhr-Kreis</b>	<b>66</b>	<b>–1,5</b>	<b>3 440</b>	<b>–1,0</b>	<b>50</b>	<b>+2,4</b>	<b>2</b>
954 004	Breckerfeld, Stadt	4	–	179	–3,8	48	+2,1	3
954 008	Ennepetal, Stadt	3	–	220	–	90	+11,9	2
954 012	Gevelsberg, Stadt	3	–	118	+6,3	44	+1,5	2
954 016	Hattingen, Stadt	23	+4,5	1 186	–0,2	57	+3,0	2
954 020	Herdecke, Stadt	4	–	383	–	42	+1,9	2
954 024	Schwelm, Stadt	6	–14,3	343	–6,0	36	+1,6	2
954 028	Sprockhövel, Stadt	7	–12,5	346	–3,4	43	+1,7	2
954 032	Wetter (Ruhr), Stadt	5	–	131	–1,5	29	+1,3	2
954 036	Witten, Stadt	11	–	534	+0,4	43	+1,8	2
<b>958 000</b>	<b>Hochsauerlandkreis</b>	<b>448</b>	<b>–0,9</b>	<b>26 006</b>	<b>–1,2</b>	<b>42</b>	<b>+2,9</b>	<b>3</b>
958 004	Arnsberg, Stadt	26	–3,7	1 435	–3,9	44	+2,5	2
958 008	Bestwig	18	+12,5	900	+4,7	33	+2,3	3
958 012	Brilon, Stadt	24	–4,0	963	–17,8	46	+3,1	3
958 016	Eslohe (Sauerland)	21	–	933	–0,4	49	+3,9	2
958 020	Hallenberg, Stadt	11	–	486	–1,8	49	+2,5	3
958 024	Marsberg, Stadt	10	–	234	–8,9	30	+2,0	2
958 028	Medebach, Stadt	22	–	3 925	+0,7	50	+3,4	5
958 032	Meschede, Stadt	25	–	1 160	+0,3	36	+1,8	2
958 036	Olsberg, Stadt	40	–2,4	1 280	–0,9	36	+2,3	3
958 040	Schmallenberg, Stadt	92	–4,2	4 332	–1,2	53	+3,7	3
958 044	Sundern (Sauerland), Stadt	33	–	1 427	–0,3	55	+2,2	3
958 048	Winterberg, Stadt	126	+0,8	8 931	–0,1	32	+3,0	3

Anmerkungen Seite 9

## Noch: 2.1 Kapazität und Leistung der Beherbergungsstätten nach Verwaltungsbezirken

September 2019

Amtliche Schlüsselnummer	Verwaltungsbezirk	Ankünfte				Übernachtungen			
		aller Gäste	Veränderung <sup>1)</sup>	ausländischer Gäste	Veränderung <sup>1)</sup>	aller Gäste	Veränderung <sup>1)</sup>	ausländischer Gäste	Veränderung <sup>1)</sup>
	<b>Noch: Kreis Lippe</b>								
766 036	Kalletal	2 226	+19,0	69	+40,8	6 390	+32,6	206	+11,4
766 040	Lage, Stadt	648	-10,2	22	-26,7	1 650	-24,2	82	-64,0
766 044	Lemgo, Stadt	2 008	+1,8	270	+0,4	3 705	-2,2	719	-13,3
766 048	Leopoldshöhe	.	.	.	.	.	.	.	.
766 052	Lügde, Stadt	1 174	-7,2	137	-0,7	2 297	-12,7	363	+30,1
766 056	Oerlinghausen, Stadt	859	-2,2	27	-25,0	2 086	+0,7	130	-31,2
766 060	Schieder-Schwalenberg, Stadt	1 419	+3,9	321	-5,3	3 409	+4,7	1 023	-9,0
766 064	Schlangen	-	-	-	-	-	-	-	-
<b>770 000</b>	<b>Kreis Minden-Lübbecke</b>	<b>31 553</b>	<b>-4,2</b>	<b>3 805</b>	<b>-3,2</b>	<b>133 940</b>	<b>+2,7</b>	<b>7 300</b>	<b>-6,0</b>
770 004	Bad Oeynhausen, Stadt	10 405	-8,8	748	-38,2	80 519	+3,8	1 476	-26,2
770 008	Espelkamp, Stadt	1 427	-4,5	163	-15,5	3 072	-1,6	344	-20,6
770 012	Hille	870	-8,0	153	-38,8	2 519	-7,4	432	-37,6
770 016	Hüllhorst	.	.	.	.	.	.	.	.
770 020	Lübbecke, Stadt	.	.	.	.	.	.	.	.
770 024	Minden, Stadt	7 177	+2,0	1 603	+57,2	11 184	+1,6	2 176	+20,3
770 028	Petershagen, Stadt	3 084	+25,8	100	+12,4	11 083	+18,9	282	+108,9
770 032	Porta Westfalica, Stadt	2 760	-15,3	193	-13,1	4 915	-14,4	419	-1,9
770 036	Preußisch-Oldendorf, Stadt	1 891	-10,9	89	-8,2	12 991	+3,6	354	+10,6
770 040	Rahden, Stadt	831	-20,4	89	-11,9	1 722	-19,6	186	-33,1
770 044	Stemwede	1 549	-0,8	136	-36,2	2 844	-14,9	412	-45,6
<b>774 000</b>	<b>Kreis Paderborn</b>	<b>36 645</b>	<b>+4,5</b>	<b>4 758</b>	<b>+6,0</b>	<b>96 285</b>	<b>+6,5</b>	<b>11 518</b>	<b>+13,4</b>
774 004	Altenbeken	.	.	.	.	.	.	.	.
774 008	Bad Lippspringe, Stadt	6 342	+0,7	407	-2,2	31 525	+1,0	1 051	+20,4
774 012	Borchen	818	-1,7	24	-42,9	4 190	+10,2	106	-2,8
774 016	Büren, Stadt	3 418	-7,1	656	+250,8	6 939	+4,5	1 119	+243,3
774 020	Delbrück, Stadt	1 678	+1,9	349	+9,4	2 675	+8,1	514	-1,3
774 024	Hövelhof	1 768	-3,7	244	+16,2	3 520	+16,5	652	+51,6
774 028	Lichtenau, Stadt	92	-20,0	14	-66,7	297	-39,0	79	-68,9
774 032	Paderborn, Stadt	19 877	+7,2	2 191	-19,3	34 209	+6,7	4 623	-16,9
774 036	Salzkotten, Stadt	.	.	.	.	.	.	.	.
774 040	Bad Wünnenberg, Stadt	2 175	+36,7	821	+63,9	12 037	+20,9	3 227	+62,4
<b>700 000</b>	<b>Reg.-Bez. Detmold</b>	<b>216 457</b>	<b>+0,2</b>	<b>27 051</b>	<b>+2,4</b>	<b>658 026</b>	<b>+1,9</b>	<b>60 362</b>	<b>-2,8</b>
	<b>Kreisfreie Städte</b>								
<b>911 000</b>	<b>Bochum</b>	<b>33 258</b>	<b>-3,4</b>	<b>5 284</b>	<b>+6,2</b>	<b>59 199</b>	<b>-3,5</b>	<b>9 309</b>	<b>+3,5</b>
<b>913 000</b>	<b>Dortmund</b>	<b>73 952</b>	<b>-0,8</b>	<b>16 815</b>	<b>+6,4</b>	<b>123 470</b>	<b>-1,9</b>	<b>28 973</b>	<b>+3,4</b>
<b>914 000</b>	<b>Hagen</b>	<b>10 943</b>	<b>-3,8</b>	<b>1 120</b>	<b>-32,8</b>	<b>25 433</b>	<b>-7,6</b>	<b>3 395</b>	<b>-22,6</b>
<b>915 000</b>	<b>Hamm</b>	<b>12 014</b>	<b>+7,1</b>	<b>1 431</b>	<b>+10,0</b>	<b>17 912</b>	<b>+11,3</b>	<b>2 026</b>	<b>+7,8</b>
<b>916 000</b>	<b>Herne</b>	<b>4 010</b>	<b>+7,3</b>	<b>323</b>	<b>+9,5</b>	<b>7 149</b>	<b>+4,3</b>	<b>923</b>	<b>-4,4</b>
<b>954 000</b>	<b>Ennepe-Ruhr-Kreis</b>	<b>22 044</b>	<b>-1,7</b>	<b>1 947</b>	<b>+4,1</b>	<b>52 917</b>	<b>-3,8</b>	<b>3 891</b>	<b>+4,0</b>
954 004	Breckerfeld, Stadt	1 247	-1,0	27	-41,3	2 560	-2,3	83	-6,7
954 008	Ennepetal, Stadt	520	-4,2	33	+57,1	6 201	+0,7	63	+117,2
954 012	Gevelsberg, Stadt	1 033	+2,3	103	+1,0	1 573	-7,9	226	-9,6
954 016	Hattingen, Stadt	7 220	+8,1	387	-1,0	21 509	+3,0	798	-9,3
954 020	Herdecke, Stadt	2 537	-15,9	316	-8,9	4 833	-4,6	721	+15,4
954 024	Schwelm, Stadt	2 252	+9,0	251	+44,3	3 680	-6,4	392	+8,6
954 028	Sprockhövel, Stadt	2 658	-7,5	316	-6,8	4 563	-14,3	469	-9,3
954 032	Wetter (Ruhr), Stadt	849	-4,6	66	-17,5	1 137	-15,5	134	-14,1
954 036	Witten, Stadt	3 728	-8,6	448	+20,8	6 861	-13,7	1 005	+20,4
<b>958 000</b>	<b>Hochsauerlandkreis</b>	<b>113 560</b>	<b>-0,1</b>	<b>19 064</b>	<b>-2,4</b>	<b>332 554</b>	<b>-2,4</b>	<b>62 944</b>	<b>-3,9</b>
958 004	Arnsberg, Stadt	7 558	-10,4	828	-0,6	18 830	-8,3	1 634	-15,8
958 008	Bestwig	3 855	-11,6	195	-19,1	8 875	-11,4	495	-45,4
958 012	Brilon, Stadt	4 623	-7,7	1 044	+39,9	14 413	-6,0	2 652	+54,5
958 016	Eslohe (Sauerland)	3 547	-4,9	128	+28,0	13 696	-0,3	291	+32,9
958 020	Hallenberg, Stadt	2 914	-3,2	732	+8,9	7 159	-2,9	2 367	+14,3
958 024	Marsberg, Stadt	1 131	-3,9	31	-88,3	2 301	-3,6	67	-90,0
958 028	Medebach, Stadt	18 059	+11,5	2 446	-5,6	60 531	+0,2	11 898	+5,5
958 032	Meschede, Stadt	7 336	-4,1	613	-20,2	13 518	-10,8	1 341	-25,2
958 036	Olsberg, Stadt	6 124	+13,0	917	+31,2	14 240	+2,7	2 441	+16,7
958 040	Schmallenberg, Stadt	18 525	+0,3	3 340	-2,7	68 601	-0,3	10 351	-2,2
958 044	Sundern (Sauerland), Stadt	11 378	+4,5	711	+12,9	24 641	+4,5	1 772	+11,7
958 048	Winterberg, Stadt	28 510	-2,7	8 079	-5,5	85 749	-4,2	27 635	-9,8

Anmerkungen Seite 9

## Noch: 2.1 Kapazität und Leistung der Beherbergungsstätten nach Verwaltungsbezirken

September 2019

Amtliche Schlüsselnummer	Verwaltungsbezirk	Betriebe		Betten			Mittlere Aufenthaltsdauer <sup>3)</sup>	
		geöffnete	Veränderung <sup>1)</sup>	angebotene	Veränderung <sup>1)</sup>	mittlere Auslastung <sup>2)</sup>	aller Gäste	ausländischer Gäste
<b>962 000</b>	<b>Märkischer Kreis</b>	<b>108</b>	<b>-0,9</b>	<b>3 663</b>	<b>-7,9</b>	<b>34</b>	<b>+1,9</b>	<b>2</b>
962 004	Altena, Stadt	8	-	298	-	34	+2,0	2
962 008	Balve, Stadt	11	-	383	+3,5	37	+2,1	4
962 012	Halver, Stadt	2	-	36	-	.	.	.
962 016	Hemer, Stadt	8	-11,1	149	-69,1	9	+1,6	2
962 020	Herscheid	2	-	38	-	.	.	.
962 024	Iserlohn, Stadt	16	-	599	+1,0	42	+1,7	2
962 028	Kierspe, Stadt	4	-20,0	58	-18,3	30	+2,1	2
962 032	Lüdenscheid, Stadt	14	-	748	+0,9	33	+1,7	2
962 036	Meinerzhagen, Stadt	11	+10,0	428	+0,5	36	+2,2	4
962 040	Menden (Sauerland), Stadt	10	-	211	+1,9	31	+1,6	2
962 044	Nachrodt-Wiblingwerde	3	-	210	-	48	+2,1	2
962 048	Neuenrade, Stadt	7	-	167	+0,6	35	+1,8	2
962 052	Plettenberg, Stadt	8	-	254	-	28	+2,2	3
962 056	Schalksmühle	-	-	-	-	-	-	-
962 060	Werdohl, Stadt	4	-	84	-1,2	20	+2,3	2
<b>966 000</b>	<b>Kreis Olpe</b>	<b>115</b>	<b>-5,0</b>	<b>4 065</b>	<b>-4,7</b>	<b>41</b>	<b>+2,1</b>	<b>3</b>
966 004	Attendorn, Stadt	20	-9,1	860	-3,2	39	+1,8	2
966 008	Drolshagen, Stadt	9	-	180	+1,1	37	+2,1	2
966 012	Finnentrop	9	-	189	+1,1	29	+2,1	2
966 016	Kirchhundem	19	-9,5	509	-20,2	30	+2,2	3
966 020	LenneStadt, Stadt	35	-5,4	1 313	-3,2	50	+2,6	3
966 024	Olpe, Stadt	15	-	736	-	42	+2,1	2
966 028	Wenden	8	-	278	-0,7	31	+1,9	3
<b>970 000</b>	<b>Kreis Siegen-Wittgenstein</b>	<b>107</b>	<b>-3,6</b>	<b>4 943</b>	<b>-1,7</b>	<b>51</b>	<b>+2,9</b>	<b>2</b>
970 004	Bad Berleburg, Stadt	26	-10,3	1 313	-2,7	62	+7,4	2
970 008	Burbach	8	-	477	+3,5	47	+4,1	2
970 012	Erndtebrück	1	-	28	-	.	.	.
970 016	Freudenberg, Stadt	8	+33,3	240	+24,4	34	+1,6	2
970 020	Hilchenbach, Stadt	14	-6,7	651	-10,2	53	+4,6	3
970 024	Kreuztal, Stadt	5	-	96	-	42	+2,0	6
970 028	Bad Laasphe, Stadt	10	-16,7	512	-6,1	63	+2,4	3
970 032	Netphen, Stadt	9	-	254	-1,9	33	+1,8	2
970 036	Neunkirchen	3	-	71	-	.	.	.
970 040	Siegen, Stadt	14	-	923	-0,2	47	+1,5	2
970 044	Wilnsdorf	9	-	378	-	46	+2,0	2
<b>974 000</b>	<b>Kreis Soest</b>	<b>161</b>	<b>+1,9</b>	<b>8 579</b>	<b>+0,2</b>	<b>57</b>	<b>+3,3</b>	<b>2</b>
974 004	Anröchte	2	-	39	-	.	.	.
974 008	Bad Sassendorf	29	+3,6	1 918	-1,7	76	+6,0	3
974 012	Ense	1	-50,0	12	-45,5	.	.	.
974 016	Erwitte, Stadt	17	-	904	+2,0	77	+4,7	2
974 020	Geseke, Stadt	4	-	924	-	13	+1,5	2
974 024	Lippetal	6	-	55	-8,3	26	+2,5	3
974 028	Lippstadt, Stadt	23	+4,5	1 159	-0,2	65	+3,4	2
974 032	Möhneseesee	21	+10,5	1 293	+0,5	57	+2,8	2
974 036	Rüthen, Stadt	11	-	285	-	50	+1,9	2
974 040	Soest, Stadt	16	-	977	+4,7	48	+1,8	2
974 044	Warstein, Stadt	18	-	544	+0,2	55	+4,0	4
974 048	Welver	3	-	75	+1,4	19	+1,9	8
974 052	Werl, Stadt	6	-	262	+0,8	47	+1,5	2
974 056	Wickede (Ruhr)	4	-	132	-2,2	71	+6,5	6
<b>978 000</b>	<b>Kreis Unna</b>	<b>60</b>	<b>-1,6</b>	<b>3 341</b>	<b>-2,1</b>	<b>39</b>	<b>+1,8</b>	<b>2</b>
978 004	Bergkamen, Stadt	6	-	117	-0,8	30	+1,7	5
978 008	Bönen	-	-	-	-	-	-	-
978 012	Fröndenberg/Ruhr, Stadt	4	-20,0	125	-25,6	.	.	.
978 016	Holzwickede	2	-	189	-1,0	.	.	.
978 020	Kamen, Stadt	6	-	582	-0,2	59	+2,1	2
978 024	Lünen, Stadt	10	-	647	-3,6	33	+1,8	1
978 028	Schwerte, Stadt	9	-	425	-1,4	47	+1,5	2
978 032	Selm, Stadt	5	-	433	-	11	+2,6	1
978 036	Unna, Stadt	7	-	458	+0,7	34	+1,7	2
978 040	Werne, Stadt	11	-	365	+1,1	53	+2,2	2
<b>900 000</b>	<b>Reg.-Bez. Arnsberg</b>	<b>1 223</b>	<b>-1,6</b>	<b>69 231</b>	<b>-1,2</b>	<b>46</b>	<b>+2,4</b>	<b>2</b>
	<b>Nordrhein-Westfalen</b>	<b>4 994</b>	<b>-</b>	<b>318 219</b>	<b>+1,2</b>	<b>49</b>	<b>+2,1</b>	<b>2</b>

Anmerkungen Seite 9



## Noch: 2.1 Kapazität und Leistung der Beherbergungsstätten nach Verwaltungsbezirken

September 2019

Amtliche Schlüsselnummer	Verwaltungsbezirk	Ankünfte				Übernachtungen			
		aller Gäste	Veränderung <sup>1)</sup>	ausländischer Gäste	Veränderung <sup>1)</sup>	aller Gäste	Veränderung <sup>1)</sup>	ausländischer Gäste	Veränderung <sup>1)</sup>
<b>962 000</b>	<b>Märkischer Kreis</b>	<b>20 151</b>	<b>-5,8</b>	<b>1 868</b>	<b>-18,5</b>	<b>37 677</b>	<b>-15,8</b>	<b>4 245</b>	<b>-29,7</b>
962 004	Altena, Stadt	1 489	-18,9	85	-8,6	3 005	-11,8	182	-25,4
962 008	Balve, Stadt	2 052	-5,7	212	+96,3	4 302	-6,5	742	-30,0
962 012	Halver, Stadt	.	.	.	.	.	.	.	.
962 016	Hemer, Stadt	249	-61,5	8	-46,7	405	-92,6	13	-58,1
962 020	Herscheid	.	.	.	.	.	.	.	.
962 024	Iserlohn, Stadt	4 577	-5,2	387	-43,0	7 555	-6,0	778	-44,1
962 028	Kierspe, Stadt	299	+9,9	19	+26,7	634	-3,1	35	+6,1
962 032	Lüdenscheid, Stadt	4 301	-9,7	740	-17,8	7 296	-10,9	1 490	-14,0
962 036	Meinerzhagen, Stadt	2 121	+19,8	77	+1,3	4 657	+18,6	279	+44,6
962 040	Menden (Sauerland), Stadt	1 207	+31,8	80	+166,7	1 963	+22,0	135	+77,6
962 044	Nachrodt-Wiblingwerde	1 451	-6,2	19	-52,5	2 997	-1,9	35	-44,4
962 048	Neuenrade, Stadt	946	-8,2	98	-24,6	1 743	-11,4	213	-32,8
962 052	Plettenberg, Stadt	1 045	-7,2	85	-26,1	2 258	-22,2	233	-68,6
962 056	Schalksmühle	.	.	.	.	.	.	.	.
962 060	Werdohl, Stadt	224	+7,7	31	-22,5	514	+12,7	73	-17,0
<b>966 000</b>	<b>Kreis Olpe</b>	<b>26 525</b>	<b>-3,5</b>	<b>4 881</b>	<b>+3,2</b>	<b>56 962</b>	<b>-2,2</b>	<b>12 434</b>	<b>+2,6</b>
966 004	Attendorn, Stadt	6 247	-2,7	855	-7,0	11 089	-11,6	2 012	-19,8
966 008	Drolshagen, Stadt	1 992	-5,2	296	+58,3	4 090	+0,8	667	+66,8
966 012	Finnentrop	776	+19,2	83	+10,7	1 656	+15,1	160	-10,6
966 016	Kirchhundem	2 031	-35,0	290	-8,8	4 553	-32,6	967	+12,2
966 020	Lennestadt, Stadt	7 599	+6,3	2 370	+8,0	19 596	+8,3	6 808	+8,6
966 024	Olpe, Stadt	6 511	-2,9	807	-10,8	13 413	+3,8	1 256	-18,8
966 028	Wenden	1 369	+2,4	180	+38,5	2 565	+6,1	564	+60,2
<b>970 000</b>	<b>Kreis Siegen-Wittgenstein</b>	<b>26 197</b>	<b>-0,8</b>	<b>5 237</b>	<b>+10,0</b>	<b>76 510</b>	<b>-4,7</b>	<b>11 405</b>	<b>+7,8</b>
970 004	Bad Berleburg, Stadt	3 283	+8,0	318	+51,4	24 391	-4,8	617	+11,4
970 008	Burbach	1 631	+33,7	141	+53,3	6 654	-10,2	321	+59,7
970 012	Erndtebrück	.	.	.	.	.	.	.	.
970 016	Freudenberg, Stadt	1 521	-4,5	294	-30,2	2 451	-9,1	492	-25,5
970 020	Hilchenbach, Stadt	2 307	-4,9	237	+95,9	10 631	-2,1	627	+38,4
970 024	Kreuztal, Stadt	604	+22,0	44	-29,0	1 201	+6,9	272	+3,8
970 028	Bad Laasphe, Stadt	4 023	+18,9	2 055	+27,6	9 819	+21,3	5 656	+23,7
970 032	Netphen, Stadt	1 315	-10,0	106	-20,3	2 427	-20,6	156	-63,7
970 036	Neunkirchen	.	.	.	.	.	.	.	.
970 040	Siegen, Stadt	8 595	-7,6	1 844	-3,1	12 931	-12,3	2 854	-3,7
970 044	Wilnsdorf	2 548	-13,5	152	+19,7	5 196	-9,6	265	-12,0
<b>974 000</b>	<b>Kreis Soest</b>	<b>46 996</b>	<b>+3,0</b>	<b>3 576</b>	<b>+0,7</b>	<b>155 788</b>	<b>+3,0</b>	<b>8 300</b>	<b>-8,5</b>
974 004	Anröchte	.	.	.	.	.	.	.	.
974 008	Bad Sassendorf	7 518	-10,9	383	-8,2	44 813	-0,7	971	+8,9
974 012	Ense	.	.	.	.	.	.	.	.
974 016	Erwitte, Stadt	4 599	+13,9	162	+27,6	21 671	+12,7	358	+22,6
974 020	Geseke, Stadt	2 350	+14,2	198	-6,6	3 634	+23,9	316	+6,4
974 024	Lippetal	270	+1,9	54	-1,8	682	+24,2	156	+57,6
974 028	Lippstadt, Stadt	7 239	+7,2	911	-11,4	24 765	+2,4	1 990	-28,5
974 032	Möhnesee	8 590	+13,1	346	+82,1	23 972	+5,6	689	+73,6
974 036	Rüthen, Stadt	2 848	+10,6	132	+71,4	5 422	+12,1	314	+143,4
974 040	Soest, Stadt	7 901	-7,1	767	-2,9	14 362	-1,6	1 589	-14,4
974 044	Warstein, Stadt	2 279	+19,1	299	-14,3	9 101	-1,2	1 118	-32,3
974 048	Welver	222	+30,6	14	X	417	+6,4	110	X
974 052	Werl, Stadt	2 469	-5,1	250	-	3 672	-8,0	547	+5,2
974 056	Wickede (Ruhr)	430	-4,4	6	-33,3	2 803	-3,7	34	-12,8
<b>978 000</b>	<b>Kreis Unna</b>	<b>22 156</b>	<b>-2,8</b>	<b>2 972</b>	<b>+14,0</b>	<b>40 249</b>	<b>-6,9</b>	<b>4 772</b>	<b>-26,3</b>
978 004	Bergkamen, Stadt	830	+0,5	17	-51,4	1 416	-14,2	89	-79,1
978 008	Bönen	.	.	.	.	.	.	.	.
978 012	Fröndenberg/Ruhr, Stadt	.	.	.	.	.	.	.	.
978 016	Holzwickede	.	.	.	.	.	.	.	.
978 020	Kamen, Stadt	4 952	+9,3	772	+31,5	10 265	+25,7	1 243	-2,0
978 024	Lünen, Stadt	3 487	-29,6	376	-27,8	6 312	-26,0	497	-34,9
978 028	Schwerte, Stadt	4 000	+12,9	98	-3,9	5 970	+5,4	148	+10,4
978 032	Selm, Stadt	770	-4,7	26	-25,7	2 036	-29,7	37	-42,2
978 036	Unna, Stadt	2 678	+2,3	397	+25,6	4 613	-9,0	740	+6,0
978 040	Werne, Stadt	2 680	+13,3	519	+28,5	5 816	+15,7	1 050	+21,0
<b>900 000</b>	<b>Reg.-Bez. Arnsberg</b>	<b>411 806</b>	<b>-0,8</b>	<b>64 518</b>	<b>+1,8</b>	<b>985 820</b>	<b>-2,5</b>	<b>152 617</b>	<b>-3,3</b>
	<b>Nordrhein-Westfalen</b>	<b>2 275 174</b>	<b>-0,8</b>	<b>458 446</b>	<b>-1,9</b>	<b>4 868 701</b>	<b>+0,2</b>	<b>931 233</b>	<b>-0,9</b>

Anmerkungen Seite 9

## 2.2 Kapazität und Leistung der Beherbergungsstätten nach Gemeindegruppen und Betriebsarten

September 2019

Gemeindegruppe Betriebsart	Betriebe		Betten			Mittlere Aufenthaltsdauer <sup>3)</sup>	
	geöffnete	Veränderung <sup>1)</sup>	angebotene	Veränderung <sup>1)</sup>	mittlere Auslastung <sup>2)</sup>	aller Gäste	ausländischer Gäste
<b>Mineral-, Moor-, Sole- und Thermalbäder</b>	<b>301</b>	<b>-0,3</b>	<b>23 652</b>	<b>+0,7</b>	<b>67,7</b>	<b>4,0</b>	<b>2,0</b>
Hotels	97	-1,0	7 656	-0,8	.	.	.
Gasthöfe	3	-25,0	49	-19,7	.	.	.
Pensionen	61	-	1 760	+0,8	55,6	4,5	3,8
Hotels garnis	43	-6,5	2 610	-4,3	51,2	2,1	2,5
Erholungs-, Ferien-, Schulungsheime	10	-	1 480	+23,5	39,6	2,8	2,3
Ferienhäuser, -wohnungen, -zentren	21	+10,5	432	+15,2	40,3	7,5	15,8
Hütten, Jugendherbergen u. Ä.	7	-	608	+1,8	54,3	2,2	3,0
Vorsorge- und Reha-Kliniken	46	-	9 057	-0,2	90,9	22,3	17,0
Campingplätze	13	+18,2	.	.	.	2,2	1,8
<b>Heilklimatische Kurorte</b>	<b>149</b>	<b>-</b>	<b>10 668</b>	<b>-0,3</b>	<b>34,4</b>	<b>3,2</b>	<b>3,5</b>
Hotels	48	-4,0	3 185	-0,2	.	.	.
Gasthöfe	14	+7,7	331	+1,8	.	.	.
Pensionen	21	+10,5	455	+14,3	27,7	2,6	2,4
Hotels garnis	4	-	405	-	.	.	.
Erholungs-, Ferien-, Schulungsheime	13	-13,3	939	-16,2	44,5	2,9	3,5
Ferienhäuser, -wohnungen, -zentren	35	+9,4	4 377	+5,1	.	.	.
Hütten, Jugendherbergen u. Ä.	6	-	454	-	32,0	2,7	3,0
Vorsorge- und Reha-Kliniken	2	-33,3	522	-18,6	.	.	.
Campingplätze	6	-14,3	.	.	.	.	.
<b>Kneippkurorte</b>	<b>72</b>	<b>+2,9</b>	<b>3 159</b>	<b>+4,4</b>	<b>47,3</b>	<b>2,3</b>	<b>2,5</b>
Hotels	22	-	954	-2,1	.	.	.
Gasthöfe	6	-	96	+15,7	42,3	1,2	3,1
Pensionen	6	+20,0	98	+3,2	.	.	.
Hotels garnis	9	-	415	-0,5	.	.	.
Erholungs-, Ferien-, Schulungsheime	7	+16,7	380	+49,6	52,7	2,1	-
Ferienhäuser, -wohnungen, -zentren	7	-	502	+4,6	.	.	.
Hütten, Jugendherbergen u. Ä.	6	-	518	-1,5	56,0	2,0	1,7
Vorsorge- und Reha-Kliniken	1	-	196	-	.	.	.
Campingplätze	8	-	.	.	.	2,3	2,0
<b>Kneippheilbäder</b>	<b>222</b>	<b>-4,7</b>	<b>9 891</b>	<b>+0,1</b>	<b>52,4</b>	<b>3,5</b>	<b>2,9</b>
Hotels	68	-2,9	3 985	-0,5	55,4	2,5	2,9
Gasthöfe	34	-5,6	754	-1,3	33,2	2,7	3,0
Pensionen	29	-9,4	489	-4,7	.	.	.
Hotels garnis	10	-	286	+8,7	46,8	2,0	2,2
Erholungs-, Ferien-, Schulungsheime	9	-	979	+49,0	52,8	2,7	-
Ferienhäuser, -wohnungen, -zentren	47	-4,1	1 251	-4,6	33,9	3,7	3,7
Hütten, Jugendherbergen u. Ä.	7	-12,5	333	-34,6	29,1	2,1	1,8
Vorsorge- und Reha-Kliniken	12	-7,7	1 814	-2,4	78,5	37,7	-
Campingplätze	6	-	.	.	.	.	.
<b>Heilbäder zusammen</b>	<b>744</b>	<b>-1,3</b>	<b>47 370</b>	<b>+0,6</b>	<b>55,6</b>	<b>3,6</b>	<b>2,5</b>
Hotels	235	-2,1	15 780	-0,7	51,9	2,1	2,2
Gasthöfe	57	-3,4	1 230	-0,2	32,6	2,4	2,9
Pensionen	117	-	2 802	+1,8	45,0	3,9	3,1
Hotels garnis	66	-4,3	3 716	-2,5	49,3	2,1	2,4
Erholungs-, Ferien-, Schulungsheime	39	-2,5	3 778	+17,0	45,6	2,7	2,8
Ferienhäuser, -wohnungen, -zentren	110	+2,8	6 562	+3,7	28,1	4,5	5,4
Hütten, Jugendherbergen u. Ä.	26	-3,7	1 913	-8,3	45,1	2,2	2,6
Vorsorge- und Reha-Kliniken	61	-3,2	11 589	-1,5	88,4	23,8	17,0
Campingplätze	33	+3,1	.	.	.	2,1	2,0

Anmerkungen Seite 9



## Noch: 2.2 Kapazität und Leistung der Beherbergungsstätten nach Gemeindegruppen und Betriebsarten

September 2019

Gemeindegruppe Betriebsart	Ankünfte				Übernachtungen			
	aller Gäste	Verände- rung <sup>1)</sup>	aus- ländischer Gäste	Verände- rung <sup>1)</sup>	aller Gäste	Verände- rung <sup>1)</sup>	aus- ländischer Gäste	Verände- rung <sup>1)</sup>
<b>Mineral-, Moor-, Sole- und Thermalbäder</b>	<b>121 867</b>	<b>-1,5</b>	<b>20 462</b>	<b>-5,7</b>	<b>493 169</b>	<b>+1,7</b>	<b>40 932</b>	<b>-1,2</b>
Hotels	.	.	.	.	.	.	.	.
Gasthöfe	.	.	.	.	.	.	.	.
Pensionen	6 534	-5,0	377	+4,7	29 370	+0,6	1 415	+27,9
Hotels garnis	19 098	-14,7	4 151	-16,6	40 069	-8,1	10 288	-7,5
Erholungs-, Ferien-, Schulungsheime	6 229	-4,2	240	+17,6	17 590	-0,3	546	-43,1
Ferienhäuser, -wohnungen, -zentren	699	+43,5	71	+163,0	5 223	+16,3	1 122	+198,4
Hütten, Jugendherbergen u. Ä.	4 444	+8,3	312	+88,0	9 902	+18,6	940	+132,7
Vorsorge- und Reha-Kliniken	11 060	+6,0	7	-	246 884	+1,8	119	-26,1
Campingplätze	6 044	+7,2	765	-6,8	13 194	+14,7	1 387	-14,8
<b>Heilklimatische Kurorte</b>	<b>34 225</b>	<b>-1,8</b>	<b>8 132</b>	<b>-6,1</b>	<b>111 107</b>	<b>-1,9</b>	<b>28 581</b>	<b>-8,7</b>
Hotels	.	.	.	.	.	.	.	.
Gasthöfe	.	.	.	.	.	.	.	.
Pensionen	1 444	-1,9	263	-15,4	3 778	+9,3	643	-2,7
Hotels garnis	.	.	.	.	.	.	.	.
Erholungs-, Ferien-, Schulungsheime	4 282	-3,3	183	-9,4	12 546	-5,9	633	-23,9
Ferienhäuser, -wohnungen, -zentren	.	.	.	.	.	.	.	.
Hütten, Jugendherbergen u. Ä.	1 614	-24,3	21	+16,7	4 364	-19,4	62	+59,0
Vorsorge- und Reha-Kliniken	.	.	.	.	.	.	.	.
Campingplätze	.	.	.	.	.	.	.	.
<b>Kneippkurorte</b>	<b>21 321</b>	<b>+5,2</b>	<b>2 344</b>	<b>-14,7</b>	<b>48 313</b>	<b>+0,8</b>	<b>5 827</b>	<b>-14,2</b>
Hotels	.	.	.	.	.	.	.	.
Gasthöfe	1 044	+35,6	18	-48,6	1 218	+31,8	56	-9,7
Pensionen	.	.	.	.	.	.	.	.
Hotels garnis	.	.	.	.	.	.	.	.
Erholungs-, Ferien-, Schulungsheime	2 802	+65,5	-	-100,0	6 003	+64,3	-	-100,0
Ferienhäuser, -wohnungen, -zentren	.	.	.	.	.	.	.	.
Hütten, Jugendherbergen u. Ä.	4 310	+8,4	127	+69,3	8 697	+12,2	221	+7,3
Vorsorge- und Reha-Kliniken	.	.	.	.	.	.	.	.
Campingplätze	1 544	-41,7	413	-42,1	3 489	-43,9	843	-41,0
<b>Kneippheilbäder</b>	<b>45 208</b>	<b>+8,1</b>	<b>8 811</b>	<b>+17,0</b>	<b>157 983</b>	<b>+4,2</b>	<b>25 375</b>	<b>+15,1</b>
Hotels	25 984	+5,2	7 152	+21,8	66 216	+4,8	20 659	+17,5
Gasthöfe	2 792	+0,5	390	-10,8	7 510	+5,0	1 156	+1,9
Pensionen	.	.	.	.	.	.	.	.
Hotels garnis	2 008	+17,3	288	+58,2	4 019	+23,6	628	+85,8
Erholungs-, Ferien-, Schulungsheime	5 825	+108,2	-	-	15 507	+75,0	-	-
Ferienhäuser, -wohnungen, -zentren	3 470	+14,6	322	+40,0	12 719	+3,4	1 180	+27,3
Hütten, Jugendherbergen u. Ä.	1 364	-45,7	13	-75,0	2 904	-43,8	24	-53,8
Vorsorge- und Reha-Kliniken	1 133	-12,9	-	-100,0	42 723	-4,8	-	-100,0
Campingplätze	.	.	.	.	.	.	.	.
<b>Heilbäder zusammen</b>	<b>222 621</b>	<b>+0,9</b>	<b>39 749</b>	<b>-2,2</b>	<b>810 572</b>	<b>+1,6</b>	<b>100 715</b>	<b>-0,8</b>
Hotels	116 563	+0,9	27 770	-	245 183	+1,0	61 151	-1,5
Gasthöfe	4 974	+5,3	613	-16,0	11 965	+5,1	1 792	-6,6
Pensionen	9 646	-5,2	974	-8,1	37 856	+0,2	3 062	+3,8
Hotels garnis	25 861	-8,9	4 644	-16,5	54 925	-4,0	11 317	-7,3
Erholungs-, Ferien-, Schulungsheime	19 138	+24,1	423	-1,2	51 646	+18,7	1 179	-37,9
Ferienhäuser, -wohnungen, -zentren	12 265	+15,8	3 234	+21,0	55 399	+13,5	17 553	+14,4
Hütten, Jugendherbergen u. Ä.	11 732	-7,8	473	+52,1	25 867	-3,1	1 247	+77,9
Vorsorge- und Reha-Kliniken	12 904	+2,7	7	-69,6	307 329	-0,2	119	-41,7
Campingplätze	9 538	-9,6	1 611	-22,3	20 402	-6,1	3 295	-23,0

Anmerkungen Seite 9

## Noch: 2.2 Kapazität und Leistung der Beherbergungsstätten nach Gemeindegruppen und Betriebsarten

September 2019

Gemeindegruppe Betriebsart	Betriebe		Betten			Mittlere Aufenthaltsdauer <sup>3)</sup>	
	geöffnete	Veränderung <sup>1)</sup>	angebotene	Veränderung <sup>1)</sup>	mittlere Auslastung <sup>2)</sup>	aller Gäste	ausländischer Gäste
<b>Luftkurorte</b>	<b>283</b>	<b>+4,0</b>	<b>11 328</b>	<b>+1,7</b>	<b>45,1</b>	<b>2,5</b>	<b>3,0</b>
Hotels	86	+1,2	3 640	+0,8	45,9	2,1	2,4
Gasthöfe	28	–	604	+1,7	32,3	1,9	2,1
Pensionen	36	+2,9	723	+6,0	43,0	2,6	3,5
Hotels garnis	11	–21,4	191	–16,6	.	.	.
Erholungs-, Ferien-, Schulungsheime	22	–	1 659	–3,7	47,9	2,8	2,5
Ferienhäuser, -wohnungen, -zentren	51	+21,4	2 327	+7,8	39,1	3,9	5,0
Hütten, Jugendherbergen u. Ä.	20	+5,3	1 511	+2,7	51,3	2,1	1,7
Vorsorge- und Reha-Kliniken	2	–	673	–	.	.	.
Campingplätze	27	+8,0	.	.	.	1,9	1,8
<b>Erholungsorte</b>	<b>354</b>	<b>+1,7</b>	<b>15 694</b>	<b>+2,2</b>	<b>47,2</b>	<b>2,4</b>	<b>2,6</b>
Hotels	112	–2,6	4 791	–2,8	47,6	1,9	2,1
Gasthöfe	30	–6,3	509	–5,6	28,5	1,7	2,0
Pensionen	29	+3,6	645	+3,7	32,4	2,9	3,7
Hotels garnis	17	+13,3	568	+6,8	.	.	.
Erholungs-, Ferien-, Schulungsheime	46	+4,5	3 080	+5,7	49,8	2,3	1,1
Ferienhäuser, -wohnungen, -zentren	50	+8,7	2 531	+11,8	31,6	4,3	6,3
Hütten, Jugendherbergen u. Ä.	19	–	2 757	+0,5	53,3	2,2	2,1
Vorsorge- und Reha-Kliniken	5	–	813	–	.	.	.
Campingplätze	46	+4,5	.	.	.	2,2	2,4
<b>Sonstige Gemeinden</b>	<b>3 613</b>	<b>–0,2</b>	<b>243 827</b>	<b>+1,2</b>	<b>48,4</b>	<b>1,9</b>	<b>1,9</b>
Hotels	1 554	–1,2	127 492	+0,4	47,2	1,6	1,8
Gasthöfe	219	–6,8	4 147	–3,7	29,7	2,0	2,5
Pensionen	149	–0,7	3 519	–3,2	38,4	2,7	3,5
Hotels garnis	865	–	56 327	+4,1	50,2	1,8	2,0
Erholungs-, Ferien-, Schulungsheime	255	–	27 007	+1,4	44,6	3,1	3,3
Ferienhäuser, -wohnungen, -zentren	171	+10,3	7 633	+8,6	44,1	3,8	5,7
Hütten, Jugendherbergen u. Ä.	143	+1,4	11 744	–0,7	48,2	2,1	2,1
Vorsorge- und Reha-Kliniken	43	–2,3	5 958	–6,3	96,8	29,8	57,5
Campingplätze	214	+5,4	.	.	.	2,3	2,4
<b>Nordrhein-Westfalen</b>	<b>4 994</b>	<b>–</b>	<b>318 219</b>	<b>+1,2</b>	<b>49,3</b>	<b>2,1</b>	<b>2,0</b>
<b>Hotels</b>	<b>1 987</b>	<b>–1,3</b>	<b>151 703</b>	<b>+0,2</b>	<b>47,7</b>	<b>1,7</b>	<b>1,9</b>
<b>Gasthöfe</b>	<b>334</b>	<b>–5,6</b>	<b>6 490</b>	<b>–2,7</b>	<b>30,4</b>	<b>2,0</b>	<b>2,5</b>
<b>Pensionen</b>	<b>331</b>	<b>+0,3</b>	<b>7 689</b>	<b>–0,1</b>	<b>40,8</b>	<b>3,1</b>	<b>3,4</b>
<b>Hotels garnis</b>	<b>959</b>	<b>–0,4</b>	<b>60 802</b>	<b>+3,6</b>	<b>50,1</b>	<b>1,8</b>	<b>2,0</b>
<b>Erholungs-, Ferien-, Schulungsheime</b>	<b>362</b>	<b>+0,3</b>	<b>35 524</b>	<b>+3,0</b>	<b>45,3</b>	<b>2,9</b>	<b>2,5</b>
<b>Ferienhäuser, -wohnungen, -zentren</b>	<b>382</b>	<b>+9,1</b>	<b>19 053</b>	<b>+7,2</b>	<b>36,3</b>	<b>4,0</b>	<b>5,6</b>
<b>Hütten, Jugendherbergen u. Ä.</b>	<b>208</b>	<b>+1,0</b>	<b>17 925</b>	<b>–1,1</b>	<b>48,9</b>	<b>2,1</b>	<b>2,1</b>
<b>Vorsorge- und Reha-Kliniken</b>	<b>111</b>	<b>–2,6</b>	<b>19 033</b>	<b>–2,9</b>	<b>89,8</b>	<b>25,7</b>	<b>45,9</b>
<b>Campingplätze</b>	<b>320</b>	<b>+5,3</b>	.	.	.	<b>2,2</b>	<b>2,3</b>

Anmerkungen Seite 9

## Noch: 2.2 Kapazität und Leistung der Beherbergungsstätten nach Gemeindegruppen und Betriebsarten

### September 2019

Gemeindegruppe Betriebsart	Ankünfte				Übernachtungen			
	aller Gäste	Verände- rung <sup>1)</sup>	aus- ländischer Gäste	Verände- rung <sup>1)</sup>	aller Gäste	Verände- rung <sup>1)</sup>	aus- ländischer Gäste	Verände- rung <sup>1)</sup>
<b>Luftkurorte</b>	<b>63 809</b>	<b>-0,4</b>	<b>10 616</b>	<b>+2,7</b>	<b>162 226</b>	<b>+0,4</b>	<b>31 351</b>	<b>+2,1</b>
Hotels	24 079	-2,3	5 999	+2,7	50 158	+2,7	14 110	+6,5
Gasthöfe	3 076	-4,8	409	-9,5	5 860	+5,8	856	-4,1
Pensionen	3 597	+6,9	308	+9,6	9 335	+6,2	1 081	-1,2
Hotels garnis	.	.	.	.	.	.	.	.
Erholungs-, Ferien-, Schulungsheime	8 523	-2,7	111	+98,2	23 824	-4,4	277	+97,9
Ferienhäuser, -wohnungen, -zentren	7 019	+0,7	2 529	+8,5	27 248	-8,7	12 713	-1,3
Hütten, Jugendherbergen u. Ä.	11 038	+4,3	183	+24,5	23 251	+6,4	320	-2,1
Vorsorge- und Reha-Kliniken	.	.	.	.	.	.	.	.
Campingplätze	4 811	+4,7	797	-7,9	9 087	+8,1	1 422	-0,4
<b>Erholungsorte</b>	<b>102 449</b>	<b>+4,6</b>	<b>14 015</b>	<b>+21,4</b>	<b>248 121</b>	<b>+3,8</b>	<b>36 801</b>	<b>+8,8</b>
Hotels	35 491	-1,6	7 181	+9,9	68 390	-1,0	14 873	-0,6
Gasthöfe	2 448	+15,1	320	-4,8	4 261	+2,8	650	-19,9
Pensionen	2 154	-2,7	149	-37,7	6 216	+2,7	554	-25,0
Hotels garnis	.	.	.	.	.	.	.	.
Erholungs-, Ferien-, Schulungsheime	19 714	+15,9	1 618	X	45 975	+8,7	1 833	+445,5
Ferienhäuser, -wohnungen, -zentren	5 458	-3,2	2 002	+15,9	23 713	+6,0	12 597	+13,4
Hütten, Jugendherbergen u. Ä.	19 943	+2,7	118	-46,8	44 078	+6,5	252	-24,3
Vorsorge- und Reha-Kliniken	.	.	.	.	.	.	.	.
Campingplätze	12 188	+15,4	2 000	+15,9	26 702	+10,0	4 704	+10,3
<b>Sonstige Gemeinden</b>	<b>1 886 295</b>	<b>-1,3</b>	<b>394 066</b>	<b>-2,7</b>	<b>3 647 782</b>	<b>-0,4</b>	<b>762 366</b>	<b>-1,5</b>
Hotels	1 095 767	-3,4	261 174	-5,0	1 805 795	-2,3	468 835	-3,1
Gasthöfe	18 614	-6,1	1 988	-7,2	36 864	-9,5	4 926	-27,5
Pensionen	15 025	-1,8	2 397	+5,6	40 515	-2,4	8 497	-0,4
Hotels garnis	476 094	+2,8	108 226	+4,7	847 623	+2,3	217 665	+2,9
Erholungs-, Ferien-, Schulungsheime	117 725	+4,0	2 555	+6,6	360 095	+3,5	8 432	+18,4
Ferienhäuser, -wohnungen, -zentren	26 683	+11,7	3 825	+7,1	100 403	+8,2	21 705	+14,0
Hütten, Jugendherbergen u. Ä.	81 097	-3,9	6 070	-22,6	169 826	-3,4	12 768	-21,0
Vorsorge- und Reha-Kliniken	5 800	-2,4	20	-20,0	173 059	+0,1	1 150	-21,4
Campingplätze	49 490	-0,7	7 811	-8,9	113 602	-0,3	18 388	-6,1
<b>Nordrhein-Westfalen</b>	<b>2 275 174</b>	<b>-0,8</b>	<b>458 446</b>	<b>-1,9</b>	<b>4 868 701</b>	<b>+0,2</b>	<b>931 233</b>	<b>-0,9</b>
<b>Hotels</b>	<b>1 271 900</b>	<b>-3,0</b>	<b>302 124</b>	<b>-4,1</b>	<b>2 169 526</b>	<b>-1,8</b>	<b>558 969</b>	<b>-2,6</b>
<b>Gasthöfe</b>	<b>29 112</b>	<b>-2,7</b>	<b>3 330</b>	<b>-9,0</b>	<b>58 950</b>	<b>-4,6</b>	<b>8 224</b>	<b>-21,1</b>
<b>Pensionen</b>	<b>30 422</b>	<b>-2,0</b>	<b>3 828</b>	<b>-0,6</b>	<b>93 922</b>	<b>-0,2</b>	<b>13 194</b>	<b>-0,9</b>
<b>Hotels garnis</b>	<b>507 426</b>	<b>+2,1</b>	<b>113 775</b>	<b>+3,5</b>	<b>912 719</b>	<b>+1,9</b>	<b>230 830</b>	<b>+2,3</b>
<b>Erholungs-, Ferien-, Schulungsheime</b>	<b>165 100</b>	<b>+6,9</b>	<b>4 707</b>	<b>+57,5</b>	<b>481 540</b>	<b>+5,0</b>	<b>11 721</b>	<b>+23,4</b>
<b>Ferienhäuser, -wohnungen, -zentren</b>	<b>51 425</b>	<b>+9,2</b>	<b>11 590</b>	<b>+12,5</b>	<b>206 763</b>	<b>+6,7</b>	<b>64 568</b>	<b>+10,6</b>
<b>Hütten, Jugendherbergen u. Ä.</b>	<b>123 810</b>	<b>-2,6</b>	<b>6 844</b>	<b>-19,7</b>	<b>263 022</b>	<b>-1,0</b>	<b>14 587</b>	<b>-16,8</b>
<b>Vorsorge- und Reha-Kliniken</b>	<b>19 952</b>	<b>+1,2</b>	<b>29</b>	<b>-44,2</b>	<b>512 466</b>	<b>-0,2</b>	<b>1 331</b>	<b>-22,4</b>
<b>Campingplätze</b>	<b>76 027</b>	<b>+0,6</b>	<b>12 219</b>	<b>-7,7</b>	<b>169 793</b>	<b>+0,8</b>	<b>27 809</b>	<b>-5,9</b>

Anmerkungen Seite 9

## 2.3 Kapazität und Leistung der Beherbergungsstätten nach Reisegebieten und Betriebsarten

September 2019

Reisegebiet Betriebsart	Betriebe		Betten			Mittlere Aufenthaltsdauer <sup>3)</sup>	
	geöffnete	Veränderung <sup>1)</sup>	angebotene	Veränderung <sup>1)</sup>	mittlere Auslastung <sup>2)</sup>	aller Gäste	ausländischer Gäste
<b>Eifel und Region Aachen</b>	<b>432</b>	<b>+5,4</b>	<b>20 698</b>	<b>+6,9</b>	<b>48,3</b>	<b>2,3</b>	<b>2,4</b>
Hotels	132	-3,6	6 388	+0,8	52,5	1,8	1,8
Gasthöfe	17	+6,3	402	+27,6	.	.	.
Pensionen	21	+16,7	347	+20,9	.	.	.
Hotels garnis	69	-2,8	3 555	-1,4	52,5	2,0	2,2
Erholungs-, Ferien-, Schulungsheime	46	+2,2	2 970	+20,9	41,8	2,4	2,6
Ferienhäuser, -wohnungen, -zentren	66	+40,4	3 804	+18,6	.	.	.
Hütten, Jugendherbergen u. Ä.	29	+7,4	2 416	+3,0	51,9	2,3	2,3
Vorsorge- und Reha-Kliniken	6	-14,3	816	+0,5	.	.	.
Campingplätze	46	+9,5	.	.	.	2,0	1,9
<b>Niederrhein</b>	<b>563</b>	<b>+1,8</b>	<b>29 153</b>	<b>+2,0</b>	<b>45,7</b>	<b>2,0</b>	<b>1,9</b>
Hotels	228	-2,1	15 697	+0,2	42,5	1,6	1,7
Gasthöfe	38	-	823	+2,6	33,8	1,9	2,0
Pensionen	23	+4,5	608	+0,7	.	.	.
Hotels garnis	105	+2,9	4 863	+4,1	41,3	1,8	2,1
Erholungs-, Ferien-, Schulungsheime	27	-3,6	2 666	+1,6	55,2	2,4	1,4
Ferienhäuser, -wohnungen, -zentren	47	+17,5	1 017	+22,4	38,4	4,0	8,2
Hütten, Jugendherbergen u. Ä.	24	+14,3	2 324	+3,6	47,6	2,0	1,5
Vorsorge- und Reha-Kliniken	8	-	1 155	+1,5	96,7	29,5	X
Campingplätze	63	+3,3	.	.	.	.	.
<b>Münsterland</b>	<b>546</b>	<b>+0,2</b>	<b>25 914</b>	<b>+0,8</b>	<b>47,4</b>	<b>2,2</b>	<b>2,1</b>
Hotels	264	-0,8	12 221	-1,3	45,6	1,7	2,0
Gasthöfe	42	-2,3	686	-0,7	29,1	1,7	1,7
Pensionen	38	-2,6	1 027	-7,6	.	.	.
Hotels garnis	54	+3,8	2 974	+10,1	.	.	.
Erholungs-, Ferien-, Schulungsheime	49	+6,5	6 108	+1,2	50,4	4,9	2,8
Ferienhäuser, -wohnungen, -zentren	39	+2,6	1 058	+4,1	36,0	3,6	8,3
Hütten, Jugendherbergen u. Ä.	16	-	1 244	+5,2	54,6	1,9	1,7
Vorsorge- und Reha-Kliniken	4	-	596	-	90,6	22,7	-
Campingplätze	40	-2,4	.	.	.	2,8	2,7
<b>Teutoburger Wald</b>	<b>713</b>	<b>-1,5</b>	<b>38 191</b>	<b>-</b>	<b>55,1</b>	<b>3,0</b>	<b>2,2</b>
Hotels	275	-1,1	15 147	-1,1	49,3	1,9	2,0
Gasthöfe	57	-10,9	991	-8,5	27,8	1,8	2,9
Pensionen	95	-	2 435	-0,6	42,3	3,5	4,4
Hotels garnis	72	-7,7	3 923	-3,9	46,9	1,7	2,1
Erholungs-, Ferien-, Schulungsheime	47	+2,2	3 707	+9,4	40,8	2,5	2,6
Ferienhäuser, -wohnungen, -zentren	44	+2,3	1 437	+13,4	28,7	5,1	10,8
Hütten, Jugendherbergen u. Ä.	31	-	2 133	+1,0	45,1	2,3	5,1
Vorsorge- und Reha-Kliniken	40	-	8 418	-0,7	89,6	23,6	32,0
Campingplätze	52	+6,1	.	.	.	2,7	3,6
<b>Sauerland</b>	<b>832</b>	<b>-1,0</b>	<b>42 313</b>	<b>-1,9</b>	<b>44,3</b>	<b>2,8</b>	<b>3,0</b>
Hotels	270	-	14 659	+1,0	45,5	2,1	2,5
Gasthöfe	109	-4,4	2 283	-1,0	30,3	2,2	2,8
Pensionen	103	+1,0	2 187	+2,6	.	.	.
Hotels garnis	40	-	1 807	+0,6	.	.	.
Erholungs-, Ferien-, Schulungsheime	54	-8,5	4 848	-8,9	42,8	2,8	3,0
Ferienhäuser, -wohnungen, -zentren	141	-1,4	10 675	+1,2	36,2	3,7	5,1
Hütten, Jugendherbergen u. Ä.	44	-	2 809	-4,7	38,3	2,2	2,5
Vorsorge- und Reha-Kliniken	21	-8,7	3 045	-14,4	86,1	26,1	27,0
Campingplätze	50	+11,1	.	.	.	2,3	2,5
<b>Siegerland-Wittgenstein</b>	<b>107</b>	<b>-3,6</b>	<b>4 943</b>	<b>-1,7</b>	<b>51,3</b>	<b>2,9</b>	<b>2,2</b>
Hotels	48	-	2 160	+0,6	46,7	1,8	2,2
Gasthöfe	13	-	209	-0,9	30,7	2,1	2,6
Pensionen	11	-15,4	167	-15,2	34,0	4,1	3,2
Hotels garnis	9	-10,0	392	-2,0	51,7	3,3	1,8
Erholungs-, Ferien-, Schulungsheime	11	-8,3	798	-7,5	.	.	.
Ferienhäuser, -wohnungen, -zentren	5	-	86	-4,4	16,6	2,9	3,2
Hütten, Jugendherbergen u. Ä.	2	-	84	-	.	.	.
Vorsorge- und Reha-Kliniken	6	-	1 047	+0,9	77,4	32,4	-
Campingplätze	2	-	.	.	.	.	.

Anmerkungen Seite 9

## Noch: 2.3 Kapazität und Leistung der Beherbergungsstätten nach Reisegebieten und Betriebsarten

### September 2019

Reisegebiet Betriebsart	Ankünfte				Übernachtungen			
	aller Gäste	Verände- rung <sup>1)</sup>	aus- ländischer Gäste	Verände- rung <sup>1)</sup>	aller Gäste	Verände- rung <sup>1)</sup>	aus- ländischer Gäste	Verände- rung <sup>1)</sup>
<b>Eifel und Region Aachen</b>	<b>141 858</b>	<b>+4,8</b>	<b>31 300</b>	<b>+4,6</b>	<b>322 739</b>	<b>+7,1</b>	<b>75 998</b>	<b>+9,4</b>
Hotels	56 526	+4,1	16 317	+3,3	100 519	+7,8	29 061	+5,3
Gasthöfe	.	.	.	.	.	.	.	.
Pensionen	.	.	.	.	.	.	.	.
Hotels garnis	28 152	-4,8	5 866	-6,1	55 913	+0,9	12 692	+2,8
Erholungs-, Ferien-, Schulungsheime	15 480	+23,6	301	+59,3	37 258	+19,9	790	+35,3
Ferienhäuser, -wohnungen, -zentren	.	.	.	.	.	.	.	.
Hütten, Jugendherbergen u. Ä.	16 209	+4,8	580	+60,2	37 642	+8,5	1 313	+100,2
Vorsorge- und Reha-Kliniken	.	.	.	.	.	.	.	.
Campingplätze	11 579	+10,5	2 640	+6,2	22 919	+14,1	4 964	+10,0
<b>Niederrhein</b>	<b>221 400</b>	<b>-1,5</b>	<b>40 863</b>	<b>+6,8</b>	<b>436 929</b>	<b>+0,7</b>	<b>76 546</b>	<b>+8,5</b>
Hotels	123 186	-4,6	28 395	+3,0	200 134	-1,9	49 143	+8,1
Gasthöfe	4 387	-2,9	760	-6,3	8 350	-4,1	1 553	-14,8
Pensionen	.	.	.	.	.	.	.	.
Hotels garnis	33 242	+2,7	5 610	+8,8	60 280	+1,9	11 745	+2,7
Erholungs-, Ferien-, Schulungsheime	18 441	+18,3	2 079	+370,4	44 165	+14,7	2 911	+127,4
Ferienhäuser, -wohnungen, -zentren	2 943	+12,5	369	-0,5	11 708	+32,6	3 028	+46,4
Hütten, Jugendherbergen u. Ä.	16 250	-3,3	142	-44,3	33 209	-3,5	213	-48,3
Vorsorge- und Reha-Kliniken	1 134	+2,1	4	-77,8	33 504	+1,2	587	-27,4
Campingplätze	.	.	.	.	.	.	.	.
<b>Münsterland</b>	<b>176 225</b>	<b>-1,0</b>	<b>18 515</b>	<b>-9,8</b>	<b>394 004</b>	<b>-0,1</b>	<b>39 428</b>	<b>-5,4</b>
Hotels	99 520	-3,8	12 113	-11,8	167 018	-2,0	23 715	-6,6
Gasthöfe	3 507	+11,2	359	+60,3	5 997	+10,5	600	+47,4
Pensionen	.	.	.	.	.	.	.	.
Hotels garnis	.	.	.	.	.	.	.	.
Erholungs-, Ferien-, Schulungsheime	18 900	-1,7	279	+22,9	92 304	+5,9	791	+113,2
Ferienhäuser, -wohnungen, -zentren	3 183	-6,8	196	-17,6	11 423	-7,5	1 633	-17,4
Hütten, Jugendherbergen u. Ä.	10 613	+19,4	290	-28,7	20 384	+10,4	481	-42,7
Vorsorge- und Reha-Kliniken	713	+4,7	-	-	16 203	-5,4	-	-
Campingplätze	9 229	-12,1	1 742	-26,4	25 430	-16,7	4 736	-18,6
<b>Teutoburger Wald</b>	<b>216 457</b>	<b>+0,2</b>	<b>27 051</b>	<b>+2,4</b>	<b>658 026</b>	<b>+1,9</b>	<b>60 362</b>	<b>-2,8</b>
Hotels	118 761	+0,4	19 337	+11,5	224 022	+0,6	37 859	+8,2
Gasthöfe	4 640	+3,1	221	-31,4	8 206	-12,8	636	-70,2
Pensionen	8 705	-7,3	507	+6,7	30 885	-0,8	2 226	-16,8
Hotels garnis	31 605	-4,2	5 086	-17,5	55 239	-6,0	10 838	-17,4
Erholungs-, Ferien-, Schulungsheime	18 037	+11,1	300	+42,2	45 368	+13,3	772	-15,3
Ferienhäuser, -wohnungen, -zentren	2 435	+29,0	252	+3,3	12 380	+17,5	2 719	+44,0
Hütten, Jugendherbergen u. Ä.	12 652	-0,5	275	+21,7	28 835	+10,0	1 392	-4,1
Vorsorge- und Reha-Kliniken	9 599	+5,0	1	-66,7	226 357	+2,7	32	-65,6
Campingplätze	10 023	-7,3	1 072	-24,0	26 734	+1,4	3 888	-19,5
<b>Sauerland</b>	<b>207 232</b>	<b>-0,4</b>	<b>29 389</b>	<b>-2,4</b>	<b>582 981</b>	<b>-2,0</b>	<b>87 923</b>	<b>-5,2</b>
Hotels	95 900	+0,4	19 213	-0,7	199 614	-2,0	47 987	-6,0
Gasthöfe	9 565	-1,2	1 085	-15,1	20 659	+0,9	3 008	-3,1
Pensionen	.	.	.	.	.	.	.	.
Hotels garnis	.	.	.	.	.	.	.	.
Erholungs-, Ferien-, Schulungsheime	22 584	-6,5	240	-16,1	62 259	-6,3	721	-36,4
Ferienhäuser, -wohnungen, -zentren	30 933	+8,6	5 319	+4,5	115 122	+2,8	27 015	-1,4
Hütten, Jugendherbergen u. Ä.	14 385	-7,1	105	-22,2	32 238	-1,4	264	+25,1
Vorsorge- und Reha-Kliniken	3 013	-7,4	1	x	78 682	-8,1	27	-10,0
Campingplätze	9 911	-3,1	1 167	-18,1	22 553	-0,9	2 880	-17,6
<b>Siegerland-Wittgenstein</b>	<b>26 197</b>	<b>-0,8</b>	<b>5 237</b>	<b>+10,0</b>	<b>76 510</b>	<b>-4,7</b>	<b>11 405</b>	<b>+7,8</b>
Hotels	16 887	-1,1	4 734	+10,1	30 215	-1,1	10 297	+12,6
Gasthöfe	876	-4,3	69	+13,1	1 848	+1,0	180	+60,7
Pensionen	416	-23,2	33	-26,7	1 702	-19,9	106	-73,6
Hotels garnis	1 817	-4,5	287	+4,0	6 078	-13,0	523	-0,9
Erholungs-, Ferien-, Schulungsheime	.	.	.	.	.	.	.	.
Ferienhäuser, -wohnungen, -zentren	147	+15,7	32	+33,3	429	-14,9	101	-56,1
Hütten, Jugendherbergen u. Ä.	.	.	.	.	.	.	.	.
Vorsorge- und Reha-Kliniken	750	+1,9	-	-	24 313	-6,1	8	X
Campingplätze	.	.	.	.	.	.	.	.

Anmerkungen Seite 9

## Noch: 2.3 Kapazität und Leistung der Beherbergungsstätten nach Reisegebieten und Betriebsarten

### September 2019

Reisegebiet Betriebsart	Betriebe		Betten			Mittlere Aufenthaltsdauer <sup>3)</sup>	
	geöffnete	Veränderung <sup>1)</sup>	angebotene	Veränderung <sup>1)</sup>	mittlere Auslastung <sup>2)</sup>	aller Gäste	ausländischer Gäste
<b>Bergisches Land</b>	<b>196</b>	<b>-</b>	<b>10 839</b>	<b>+0,1</b>	<b>48,5</b>	<b>2,4</b>	<b>2,3</b>
Hotels	91	-	4 431	-0,4	42,0	1,7	2,0
Gasthöfe	5	-	91	-3,2	25,0	1,6	1,7
Pensionen	7	-	110	-	33,5	3,5	4,5
Hotels garnis	21	+10,5	917	+9,6	46,7	2,4	2,9
Erholungs-, Ferien-, Schulungsheime	34	-2,9	2 838	+4,1	41,7	2,0	2,9
Ferienhäuser, -wohnungen, -zentren	6	+20,0	140	+10,2	.	.	.
Hütten, Jugendherbergen u. Ä.	12	-7,7	1 072	-13,0	53,1	2,2	1,2
Vorsorge- und Reha-Kliniken	8	-	1 240	-0,7	91,2	26,4	98,0
Campingplätze	12	-7,7	.	.	.	.	.
<b>Bonn und Rhein-Sieg-Kreis</b>	<b>247</b>	<b>+1,6</b>	<b>19 257</b>	<b>+5,5</b>	<b>52,9</b>	<b>2,0</b>	<b>2,1</b>
Hotels	105	-1,9	10 033	+1,5	54,0	1,7	1,9
Gasthöfe	16	-20,0	356	-14,4	.	.	.
Pensionen	6	-	153	-	.	.	.
Hotels garnis	73	+10,6	4 331	+16,2	54,9	2,0	2,5
Erholungs-, Ferien-, Schulungsheime	25	+4,2	3 247	+8,8	44,6	2,5	2,8
Ferienhäuser, -wohnungen, -zentren	7	+40,0	202	+24,7	.	.	.
Hütten, Jugendherbergen u. Ä.	4	-	652	-	56,8	2,0	2,0
Vorsorge- und Reha-Kliniken	3	-	283	-	100,0	33,9	-
Campingplätze	8	-	.	.	.	.	.
<b>Köln und Rhein-Erft-Kreis</b>	<b>390</b>	<b>-2,3</b>	<b>41 190</b>	<b>+1,7</b>	<b>53,6</b>	<b>1,8</b>	<b>1,9</b>
Hotels	155	-4,3	23 188	-0,3	52,2	1,7	1,8
Gasthöfe	13	-	239	-0,4	.	.	.
Pensionen	9	-10,0	305	+2,7	64,9	2,4	3,2
Hotels garnis	173	-	13 160	+6,7	54,3	1,7	2,0
Erholungs-, Ferien-, Schulungsheime	14	-	2 042	-1,3	53,3	9,9	15,8
Ferienhäuser, -wohnungen, -zentren	5	-28,6	132	-21,4	.	.	.
Hütten, Jugendherbergen u. Ä.	9	-	1 715	-	.	.	.
Vorsorge- und Reha-Kliniken	4	-	409	-1,4	.	.	.
Campingplätze	8	+14,3	.	.	.	2,1	2,0
<b>Düsseldorf und Kreis Mettmann</b>	<b>323</b>	<b>-1,5</b>	<b>35 297</b>	<b>-0,8</b>	<b>49,9</b>	<b>1,7</b>	<b>1,8</b>
Hotels	123	-2,4	21 503	-2,1	48,3	1,6	1,7
Gasthöfe	4	-	72	+2,9	.	.	.
Pensionen	3	-	47	-	36,6	2,4	2,3
Hotels garnis	176	-1,7	12 396	+1,1	53,0	1,8	1,9
Erholungs-, Ferien-, Schulungsheime	6	-	473	+0,9	.	.	.
Ferienhäuser, -wohnungen, -zentren	3	-25,0	35	-25,5	61,0	3,4	10,0
Hütten, Jugendherbergen u. Ä.	5	+25,0	771	+3,5	.	.	.
Vorsorge- und Reha-Kliniken	-	-	-	-	-	-	-
Campingplätze	3	+50,0	.	.	.	2,3	2,0
<b>Ruhrgebiet</b>	<b>565</b>	<b>-0,7</b>	<b>44 502</b>	<b>+1,7</b>	<b>47,5</b>	<b>1,9</b>	<b>1,9</b>
Hotels	252	-0,4	23 481	+2,0	45,4	1,6	1,8
Gasthöfe	20	-16,7	338	-23,7	27,6	2,0	2,6
Pensionen	14	-	283	+1,4	46,9	2,6	5,0
Hotels garnis	146	-4,6	10 952	+1,8	45,9	1,7	1,9
Erholungs-, Ferien-, Schulungsheime	41	+5,1	4 760	+1,9	42,8	2,7	2,6
Ferienhäuser, -wohnungen, -zentren	19	+46,2	467	+48,7	44,4	7,4	8,6
Hütten, Jugendherbergen u. Ä.	29	-6,5	2 523	-1,9	47,6	2,1	1,9
Vorsorge- und Reha-Kliniken	9	-	1 698	-1,0	X	30,9	14,0
Campingplätze	35	+6,1	.	.	.	2,0	1,9
<b>Bergisches Städtedreieck</b>	<b>80</b>	<b>+3,9</b>	<b>5 922</b>	<b>+8,0</b>	<b>44,4</b>	<b>2,1</b>	<b>1,8</b>
Hotels	44	+4,8	2 795	+15,3	42,8	1,6	1,7
Gasthöfe	-	-	-	-	-	-	-
Pensionen	1	-	20	-23,1	.	.	.
Hotels garnis	21	+5,0	1 532	+1,2	39,9	1,8	2,0
Erholungs-, Ferien-, Schulungsheime	8	+14,3	1 067	+19,5	39,9	3,5	3,9
Ferienhäuser, -wohnungen, -zentren	-	-	-	-	-	-	-
Hütten, Jugendherbergen u. Ä.	3	-25,0	182	-39,3	40,3	2,1	1,5
Vorsorge- und Reha-Kliniken	2	-	326	-	.	.	.
Campingplätze	1	-	.	.	.	.	.
<b>Nordrhein-Westfalen</b>	<b>4 994</b>	<b>-</b>	<b>318 219</b>	<b>+1,2</b>	<b>49,3</b>	<b>2,1</b>	<b>2,0</b>
Hotels	1 987	-1,3	151 703	+0,2	47,7	1,7	1,9
Gasthöfe	334	-5,6	6 490	-2,7	30,4	2,0	2,5
Pensionen	331	+0,3	7 689	-0,1	40,8	3,1	3,4
Hotels garnis	959	-0,4	60 802	+3,6	50,1	1,8	2,0
Erholungs-, Ferien-, Schulungsheime	362	+0,3	35 524	+3,0	45,3	2,9	2,5
Ferienhäuser, -wohnungen, -zentren	382	+9,1	19 053	+7,2	36,3	4,0	5,6
Hütten, Jugendherbergen u. Ä.	208	+1,0	17 925	-1,1	48,9	2,1	2,1
Vorsorge- und Reha-Kliniken	111	-2,6	19 033	-2,9	89,8	25,7	45,9
Campingplätze	320	+5,3	.	.	.	2,2	2,3

Anmerkungen Seite 9

### Noch: 2.3 Kapazität und Leistung der Beherbergungsstätten nach Reisegebieten und Betriebsarten

#### September 2019

Reisegebiet Betriebsart	Ankünfte				Übernachtungen			
	aller Gäste	Verände- rung <sup>1)</sup>	aus- ländischer Gäste	Verände- rung <sup>1)</sup>	aller Gäste	Verände- rung <sup>1)</sup>	aus- ländischer Gäste	Verände- rung <sup>1)</sup>
<b>Bergisches Land</b>	<b>66 293</b>	<b>-0,7</b>	<b>8 363</b>	<b>-3,6</b>	<b>160 050</b>	<b>+0,4</b>	<b>19 199</b>	<b>-3,2</b>
Hotels	31 960	-3,9	6 162	-6,6	55 865	-4,2	12 533	-7,6
Gasthöfe	425	+20,1	42	-22,2	682	-4,2	72	-41,5
Pensionen	316	-13,7	12	-58,6	1 105	-38,0	54	-59,7
Hotels garnis	5 437	+12,2	1 397	+10,6	12 840	+13,8	4 008	+1,7
Erholungs-, Ferien-, Schulungsheime	17 911	+7,0	691	+9,0	35 501	+5,8	2 007	+33,5
Ferienhäuser, -wohnungen, -zentren	.	.	.	.	.	.	.	.
Hütten, Jugendherbergen u. Ä.	7 710	-9,6	31	-54,4	17 080	-7,1	37	-74,3
Vorsorge- und Reha-Kliniken	1 287	+0,2	4	-20,0	33 936	+5,1	392	+21,0
Campingplätze	.	.	.	.	.	.	.	.
<b>Bonn und Rhein-Sieg-Kreis</b>	<b>157 470</b>	<b>+5,4</b>	<b>23 987</b>	<b>+4,0</b>	<b>307 722</b>	<b>+7,2</b>	<b>51 244</b>	<b>+6,6</b>
Hotels	94 890	+2,2	17 490	+6,1	162 469	+4,8	33 949	+11,1
Gasthöfe	.	.	.	.	.	.	.	.
Pensionen	.	.	.	.	.	.	.	.
Hotels garnis	35 947	+14,2	5 640	+0,7	71 340	+14,5	14 250	-0,5
Erholungs-, Ferien-, Schulungsheime	17 289	+9,5	322	-8,0	43 489	+10,7	910	+6,2
Ferienhäuser, -wohnungen, -zentren	.	.	.	.	.	.	.	.
Hütten, Jugendherbergen u. Ä.	5 583	+4,9	134	-53,6	11 103	-9,5	263	-67,5
Vorsorge- und Reha-Kliniken	250	+19,6	-	-	8 486	+13,5	12	-68,4
Campingplätze	.	.	.	.	.	.	.	.
<b>Köln und Rhein-Erft-Kreis</b>	<b>365 537</b>	<b>-1,9</b>	<b>116 831</b>	<b>-3,4</b>	<b>672 622</b>	<b>-2,1</b>	<b>226 533</b>	<b>-2,1</b>
Hotels	214 711	-4,0	75 885	-6,1	362 455	-4,6	139 571	-5,8
Gasthöfe	.	.	.	.	.	.	.	.
Pensionen	2 450	+10,4	1 117	-2,4	5 935	+5,8	3 616	+2,7
Hotels garnis	122 917	+3,5	34 043	+6,7	214 354	+4,1	69 034	+8,3
Erholungs-, Ferien-, Schulungsheime	3 289	-18,8	114	-54,6	32 642	-11,3	1 799	+3,0
Ferienhäuser, -wohnungen, -zentren	.	.	.	.	.	.	.	.
Hütten, Jugendherbergen u. Ä.	.	.	.	.	.	.	.	.
Vorsorge- und Reha-Kliniken	.	.	.	.	.	.	.	.
Campingplätze	5 507	+5,9	1 244	+20,3	11 321	+12,7	2 484	+29,0
<b>Düsseldorf und Kreis Mettmann</b>	<b>321 349</b>	<b>-4,9</b>	<b>98 320</b>	<b>-8,6</b>	<b>531 742</b>	<b>-1,7</b>	<b>172 238</b>	<b>-5,2</b>
Hotels	198 995	-10,1	63 311	-15,9	311 325	-5,4	104 816	-11,3
Gasthöfe	.	.	.	.	.	.	.	.
Pensionen	218	+51,4	147	+67,0	516	+77,9	345	+130,0
Hotels garnis	111 172	+3,6	34 104	+8,3	196 420	+3,4	64 798	+6,1
Erholungs-, Ferien-, Schulungsheime	.	.	.	.	.	.	.	.
Ferienhäuser, -wohnungen, -zentren	188	+12,6	46	+31,4	641	+36,7	460	+170,6
Hütten, Jugendherbergen u. Ä.	.	.	.	.	.	.	.	.
Vorsorge- und Reha-Kliniken	.	.	.	.	.	.	.	.
Campingplätze	1 712	+177,5	233	+44,7	3 916	+63,7	465	-3,5
<b>Ruhrgebiet</b>	<b>337 754</b>	<b>-1,0</b>	<b>53 033</b>	<b>+1,3</b>	<b>647 436</b>	<b>-2,2</b>	<b>100 395</b>	<b>-3,2</b>
Hotels	198 054	-1,7	35 138	+2,5	320 038	-2,9	63 246	-1,7
Gasthöfe	1 374	-35,5	124	-38,6	2 798	-32,8	325	-37,1
Pensionen	1 508	+58,1	109	+21,1	3 981	+24,8	546	-24,1
Hotels garnis	87 634	-2,4	15 779	-1,3	150 894	-5,8	30 510	-9,1
Erholungs-, Ferien-, Schulungsheime	22 665	+9,2	295	+15,7	61 146	+1,3	781	-6,0
Ferienhäuser, -wohnungen, -zentren	840	+78,7	291	X	6 218	+62,6	2 516	+241,4
Hütten, Jugendherbergen u. Ä.	17 239	-6,5	679	-16,7	36 065	-6,3	1 289	-25,1
Vorsorge- und Reha-Kliniken	1 704	+1,1	2	X	52 614	+2,3	28	x
Campingplätze	6 736	+21,5	616	-10,1	13 682	+22,9	1 154	-5,7
<b>Bergisches Städtedreieck</b>	<b>37 402</b>	<b>+2,9</b>	<b>5 557</b>	<b>+11,5</b>	<b>77 940</b>	<b>+5,4</b>	<b>9 962</b>	<b>+18,5</b>
Hotels	22 510	+9,8	4 029	+15,9	35 852	+11,1	6 792	+23,1
Gasthöfe	.	.	.	.	.	.	.	.
Pensionen	.	.	.	.	.	.	.	.
Hotels garnis	9 937	-6,2	1 485	+3,5	18 342	-4,5	3 028	+11,4
Erholungs-, Ferien-, Schulungsheime	3 342	+11,4	20	-64,9	11 704	+23,6	78	-33,9
Ferienhäuser, -wohnungen, -zentren	.	.	.	.	.	.	.	.
Hütten, Jugendherbergen u. Ä.	1 053	-42,6	10	+233,3	2 203	-38,5	15	+87,5
Vorsorge- und Reha-Kliniken	.	.	.	.	.	.	.	.
Campingplätze	.	.	.	.	.	.	.	.
<b>Nordrhein-Westfalen</b>	<b>2 275 174</b>	<b>-0,8</b>	<b>458 446</b>	<b>-1,9</b>	<b>4 868 701</b>	<b>+0,2</b>	<b>931 233</b>	<b>-0,9</b>
Hotels	1 271 900	-3,0	302 124	-4,1	2 169 526	-1,8	558 969	-2,6
Gasthöfe	29 112	-2,7	3 330	-9,0	58 950	-4,6	8 224	-21,1
Pensionen	30 422	-2,0	3 828	-0,6	93 922	-0,2	13 194	-0,9
Hotels garnis	507 426	+2,1	113 775	+3,5	912 719	+1,9	230 830	+2,3
Erholungs-, Ferien-, Schulungsheime	165 100	+6,9	4 707	+57,5	481 540	+5,0	11 721	+23,4
Ferienhäuser, -wohnungen, -zentren	51 425	+9,2	11 590	+12,5	206 763	+6,7	64 568	+10,6
Hütten, Jugendherbergen u. Ä.	123 810	-2,6	6 844	-19,7	263 022	-1,0	14 587	-16,8
Vorsorge- und Reha-Kliniken	19 952	+1,2	29	-44,2	512 466	-0,2	1 331	-22,4
Campingplätze	76 027	+0,6	12 219	-7,7	169 793	+0,8	27 809	-5,9

Anmerkungen Seite 9



## 2.4 Leistung der Beherbergungsstätten nach Reisegebieten und Herkunftsländern

September 2019

Reisegebiet Herkunftsland (ständiger Wohnsitz)	Ankünfte		Übernachtungen			Mittlere Aufenthalts- dauer <sup>3)</sup>
	aller Gäste	Verän- derung <sup>1)</sup>	aller Gäste	Verän- derung <sup>1)</sup>	Anteil <sup>2)</sup>	
<b>Eifel und Region Aachen</b>	<b>141 858</b>	<b>+4,8</b>	<b>322 739</b>	<b>+7,1</b>	<b>100</b>	<b>2,3</b>
<b>Bundesrepublik Deutschland</b>	<b>110 558</b>	<b>+4,9</b>	<b>246 741</b>	<b>+6,5</b>	<b>76,5</b>	<b>2,2</b>
<b>Ausland</b>	<b>31 300</b>	<b>+4,6</b>	<b>75 998</b>	<b>+9,4</b>	<b>23,5</b>	<b>2,4</b>
<b>Europa</b>	<b>25 882</b>	<b>+7,8</b>	<b>63 409</b>	<b>+10,8</b>	<b>83,4</b>	<b>2,4</b>
EU-Länder	24 205	+8,0	59 954	+10,7	78,9	2,5
Belgien	4 974	+4,0	10 512	-0,9	13,8	2,1
Bulgarien	66	-29,8	110	-64,3	0,1	1,7
Dänemark	293	-17,9	539	+21,4	0,7	1,8
Estland	16	+60,0	25	-7,4	-	1,6
Finnland	195	+53,5	363	+66,5	0,5	1,9
Frankreich	1 459	+3,3	2 572	+18,0	3,4	1,8
Griechenland	99	+62,3	214	+56,2	0,3	2,2
Republik Irland	85	+25,0	145	+31,8	0,2	1,7
Italien	765	+7,7	1 534	+6,8	2,0	2,0
Kroatien	78	+200,0	227	+76,0	0,3	2,9
Lettland	29	+107,1	40	+135,3	0,1	1,4
Litauen	30	-	50	+6,4	0,1	1,7
Luxemburg	462	+21,3	681	+16,2	0,9	1,5
Malta	6	+100,0	12	+300,0	-	2,0
Niederlande	10 232	+8,6	32 357	+10,7	42,6	3,2
Österreich	731	+13,2	1 368	+19,3	1,8	1,9
Polen	480	-13,5	1 027	-1,7	1,4	2,1
Portugal	105	+25,0	287	+42,8	0,4	2,7
Rumänien	201	+35,8	620	+86,7	0,8	3,1
Schweden	305	+6,3	523	+27,9	0,7	1,7
Slowakische Republik	99	+26,9	195	-33,2	0,3	2,0
Slowenien	47	+176,5	94	+248,1	0,1	2,0
Spanien	494	-4,4	928	+5,9	1,2	1,9
Tschechische Republik	142	-	302	+21,8	0,4	2,1
Ungarn	206	+139,5	646	+260,9	0,9	3,1
Vereinigtes Königreich	2 605	+12,4	4 582	+19,8	6,0	1,8
Zypern	1	-97,1	1	-98,9	-	1,0
Island	13	-13,3	17	-22,7	-	1,3
Norwegen	118	+49,4	230	+98,3	0,3	1,9
Russland	327	-17,6	894	-5,0	1,2	2,7
Schweiz	845	+6,4	1 440	+8,7	1,9	1,7
Türkei	208	+67,7	497	+87,5	0,7	2,4
Ukraine	59	+11,3	127	+10,4	0,2	2,2
sonstige europäische Länder	107	-17,1	250	-8,8	0,3	2,3
<b>Afrika</b>	<b>164</b>	<b>+9,3</b>	<b>466</b>	<b>+36,3</b>	<b>0,6</b>	<b>2,8</b>
Republik Südafrika	54	+10,2	101	-16,5	0,1	1,9
sonstige afrikanische Länder	110	+8,9	365	+65,2	0,5	3,3
<b>Asien</b>	<b>2 628</b>	<b>+5,4</b>	<b>6 484</b>	<b>+9,6</b>	<b>8,5</b>	<b>2,5</b>
Arabische Golfstaaten	379	-7,6	1 269	-21,3	1,7	3,3
Volksrepublik China und Hongkong	643	-15,6	1 458	-7,0	1,9	2,3
Indien	178	-11,9	890	+43,5	1,2	5,0
Israel	132	+5,6	299	-4,8	0,4	2,3
Japan	707	+52,0	1 320	+99,7	1,7	1,9
Südkorea	143	+110,3	306	+152,9	0,4	2,1
Taiwan	200	+30,7	325	+54,0	0,4	1,6
sonstige asiatische Länder	246	-20,1	617	-23,8	0,8	2,5
<b>Amerika</b>	<b>1 860</b>	<b>-13,9</b>	<b>4 152</b>	<b>+4,0</b>	<b>5,5</b>	<b>2,2</b>
Kanada	187	-1,1	465	+9,4	0,6	2,5
USA	1 401	-11,8	3 004	+6,7	4,0	2,1
sonstige nordamerikanische Länder	11	+57,1	23	-23,3	-	2,1
Mittelamerika und Karibik	37	-67,0	103	-45,8	0,1	2,8
Brasilien	130	-29,0	343	-8,8	0,5	2,6
sonstige südamerikanische Länder	94	+17,5	214	+37,2	0,3	2,3
<b>Australien</b>	<b>162</b>	<b>+62,0</b>	<b>374</b>	<b>+74,0</b>	<b>0,5</b>	<b>2,3</b>
<b>Neuseeland und Ozeanien</b>	<b>35</b>	<b>+12,9</b>	<b>60</b>	<b>+46,3</b>	<b>0,1</b>	<b>1,7</b>
<b>Ohne Angabe</b>	<b>569</b>	<b>-41,8</b>	<b>1 053</b>	<b>-39,2</b>	<b>1,4</b>	<b>1,9</b>

1) Veränderung gegenüber dem Vorjahreszeitraum in % – 2) Bei Übernachtungen von Gästen aus der Bundesrepublik Deutschland und dem Ausland: Anteil an allen Übernachtungen im Bundesgebiet; sonst: Anteil an allen Übernachtungen am Ausland zusammen. – 3) mittlere Aufenthaltsdauer in Tagen = Übernachtungen/ Ankünfte



## Noch: 2.4 Leistung der Beherbergungsstätten nach Reisegebieten und Herkunftsländern

September 2019

Reisegebiet Herkunftsland (ständiger Wohnsitz)	Ankünfte		Übernachtungen			Mittlere Aufenthalts- dauer <sup>3)</sup>
	aller Gäste	Verän- derung <sup>1)</sup>	aller Gäste	Verän- derung <sup>1)</sup>	Anteil <sup>2)</sup>	
<b>Niederrhein</b>	<b>221 400</b>	<b>-1,5</b>	<b>436 929</b>	<b>+0,7</b>	<b>100</b>	<b>2,0</b>
<b>Bundesrepublik Deutschland</b>	<b>180 537</b>	<b>-3,2</b>	<b>360 383</b>	<b>-0,8</b>	<b>82,5</b>	<b>2,0</b>
<b>Ausland</b>	<b>40 863</b>	<b>+6,8</b>	<b>76 546</b>	<b>+8,5</b>	<b>17,5</b>	<b>1,9</b>
<b>Europa</b>	<b>32 532</b>	<b>+9,6</b>	<b>59 243</b>	<b>+10,7</b>	<b>77,4</b>	<b>1,8</b>
EU-Länder	29 389	+9,7	53 875	+11,1	70,4	1,8
Belgien	2 267	-12,7	4 111	-6,4	5,4	1,8
Bulgarien	185	+65,2	310	+1,3	0,4	1,7
Dänemark	508	-30,2	764	-37,0	1,0	1,5
Estland	141	-10,2	211	+1,0	0,3	1,5
Finnland	239	+29,2	473	+59,3	0,6	2,0
Frankreich	2 028	+23,0	3 063	+16,2	4,0	1,5
Griechenland	126	-21,7	249	-39,1	0,3	2,0
Republik Irland	127	-27,4	188	-30,9	0,2	1,5
Italien	1 122	-10,5	2 170	-4,8	2,8	1,9
Kroatien	113	+5,6	374	+42,7	0,5	3,3
Lettland	68	-43,8	199	+38,2	0,3	2,9
Litauen	95	+31,9	293	+19,6	0,4	3,1
Luxemburg	311	+15,2	466	+14,8	0,6	1,5
Malta	5	-58,3	6	-79,3	-	1,2
Niederlande	13 795	+17,8	22 827	+18,1	29,8	1,7
Österreich	1 212	-2,0	2 355	-10,5	3,1	1,9
Polen	1 249	+1,6	4 459	+23,6	5,8	3,6
Portugal	135	-9,4	224	-32,3	0,3	1,7
Rumänien	450	+14,2	1 405	+5,0	1,8	3,1
Schweden	541	+35,6	789	+39,9	1,0	1,5
Slowakische Republik	219	+27,3	664	+29,7	0,9	3,0
Slowenien	63	-40,6	288	-15,0	0,4	4,6
Spanien	1 135	+38,2	1 850	+30,5	2,4	1,6
Tschechische Republik	331	-4,1	750	+1,9	1,0	2,3
Ungarn	221	+22,8	885	+107,7	1,2	4,0
Vereinigtes Königreich	2 697	+10,1	4 494	+8,3	5,9	1,7
Zypern	6	-14,3	8	-63,6	-	1,3
Island	30	+130,8	67	+252,6	0,1	2,2
Norwegen	169	-25,6	276	-34,3	0,4	1,6
Russland	283	-9,9	660	-8,6	0,9	2,3
Schweiz	1 549	+16,3	2 555	+14,0	3,3	1,6
Türkei	461	+9,5	845	+7,9	1,1	1,8
Ukraine	171	+42,5	226	+33,7	0,3	1,3
sonstige europäische Länder	480	+5,5	739	+11,0	1,0	1,5
<b>Afrika</b>	<b>172</b>	<b>-11,8</b>	<b>590</b>	<b>+48,2</b>	<b>0,8</b>	<b>3,4</b>
Republik Südafrika	37	-11,9	64	-28,9	0,1	1,7
sonstige afrikanische Länder	135	-11,8	526	+70,8	0,7	3,9
<b>Asien</b>	<b>1 696</b>	<b>-14,8</b>	<b>4 707</b>	<b>-13,8</b>	<b>6,1</b>	<b>2,8</b>
Arabische Golfstaaten	148	-28,2	877	-23,1	1,1	5,9
Volksrepublik China und Hongkong	773	+0,3	1 628	-3,2	2,1	2,1
Indien	129	-44,4	403	-44,9	0,5	3,1
Israel	86	-26,5	196	-10,9	0,3	2,3
Japan	136	-33,3	289	-28,3	0,4	2,1
Südkorea	44	+12,8	100	+38,9	0,1	2,3
Taiwan	73	+10,6	312	+20,9	0,4	4,3
sonstige asiatische Länder	307	-13,5	902	-5,2	1,2	2,9
<b>Amerika</b>	<b>1 235</b>	<b>-26,0</b>	<b>2 943</b>	<b>-14,8</b>	<b>3,8</b>	<b>2,4</b>
Kanada	100	-26,5	213	-30,6	0,3	2,1
USA	902	-29,6	2 051	-20,3	2,7	2,3
sonstige nordamerikanische Länder	10	-74,4	18	-63,3	-	1,8
Mittelamerika und Karibik	76	+22,6	236	+98,3	0,3	3,1
Brasilien	93	-2,1	294	+7,3	0,4	3,2
sonstige südamerikanische Länder	54	-3,6	131	+0,8	0,2	2,4
<b>Australien</b>	<b>67</b>	<b>-43,7</b>	<b>119</b>	<b>-57,7</b>	<b>0,2</b>	<b>1,8</b>
<b>Neuseeland und Ozeanien</b>	<b>34</b>	<b>+13,3</b>	<b>63</b>	<b>+28,6</b>	<b>0,1</b>	<b>1,9</b>
<b>Ohne Angabe</b>	<b>5 127</b>	<b>+12,3</b>	<b>8 881</b>	<b>+20,3</b>	<b>11,6</b>	<b>1,7</b>

Anmerkungen Seite 31

## Noch: 2.4 Leistung der Beherbergungsstätten nach Reisegebieten und Herkunftsländern

September 2019

Reisegebiet Herkunftsland (ständiger Wohnsitz)	Ankünfte		Übernachtungen			Mittlere Aufenthalts- dauer <sup>3)</sup>
	aller Gäste	Verän- derung <sup>1)</sup>	aller Gäste	Verän- derung <sup>1)</sup>	Anteil <sup>2)</sup>	
<b>Münsterland</b>	<b>176 225</b>	<b>-1,0</b>	<b>394 004</b>	<b>-0,1</b>	<b>100</b>	<b>2,2</b>
<b>Bundesrepublik Deutschland</b>	<b>157 710</b>	<b>+0,1</b>	<b>354 576</b>	<b>+0,6</b>	<b>90,0</b>	<b>2,2</b>
<b>Ausland</b>	<b>18 515</b>	<b>-9,8</b>	<b>39 428</b>	<b>-5,4</b>	<b>10,0</b>	<b>2,1</b>
<b>Europa</b>	<b>14 171</b>	<b>-10,8</b>	<b>31 206</b>	<b>-7,5</b>	<b>79,1</b>	<b>2,2</b>
EU-Länder	12 460	-11,5	27 687	-9,4	70,2	2,2
Belgien	610	-13,4	1 034	-27,2	2,6	1,7
Bulgarien	53	-18,5	305	+47,3	0,8	5,8
Dänemark	849	+16,8	1 240	+7,3	3,1	1,5
Estland	22	-12,0	44	-	0,1	2,0
Finnland	124	+22,8	193	+18,4	0,5	1,6
Frankreich	626	-0,9	1 023	-14,7	2,6	1,6
Griechenland	39	-7,1	95	+11,8	0,2	2,4
Republik Irland	65	+41,3	136	-8,1	0,3	2,1
Italien	458	-8,4	994	+11,9	2,5	2,2
Kroatien	44	-13,7	472	-31,2	1,2	10,7
Lettland	44	+25,7	60	-25,0	0,2	1,4
Litauen	35	-57,3	54	-79,3	0,1	1,5
Luxemburg	141	-27,7	225	-22,7	0,6	1,6
Malta	2	-86,7	2	-90,5	-	1,0
Niederlande	5 300	-18,6	11 031	-13,0	28,0	2,1
Österreich	622	-5,5	1 167	-10,9	3,0	1,9
Polen	785	+14,1	2 917	+21,0	7,4	3,7
Portugal	135	-14,0	249	-39,6	0,6	1,8
Rumänien	200	+19,8	2 489	+5,7	6,3	12,4
Schweden	674	-18,4	843	-15,2	2,1	1,3
Slowakische Republik	31	-47,5	128	-13,5	0,3	4,1
Slowenien	61	-10,3	172	-20,4	0,4	2,8
Spanien	376	+14,3	709	+17,0	1,8	1,9
Tschechische Republik	196	+49,6	436	+16,9	1,1	2,2
Ungarn	177	+1,7	311	-47,8	0,8	1,8
Vereinigtes Königreich	788	-27,5	1 353	-24,2	3,4	1,7
Zypern	3	-57,1	5	-73,7	-	1,7
Island	21	+162,5	50	+400,0	0,1	2,4
Norwegen	266	-9,2	383	+0,3	1,0	1,4
Russland	176	-23,5	453	-15,8	1,1	2,6
Schweiz	794	+1,3	1 499	+10,5	3,8	1,9
Türkei	88	-43,2	225	-21,9	0,6	2,6
Ukraine	89	+6,0	358	+163,2	0,9	4,0
sonstige europäische Länder	277	+12,1	551	+18,0	1,4	2,0
<b>Afrika</b>	<b>48</b>	<b>-55,1</b>	<b>182</b>	<b>-19,5</b>	<b>0,5</b>	<b>3,8</b>
Republik Südafrika	14	-36,4	81	+131,4	0,2	5,8
sonstige afrikanische Länder	34	-60,0	101	-47,1	0,3	3,0
<b>Asien</b>	<b>670</b>	<b>-18,1</b>	<b>1 764</b>	<b>-6,0</b>	<b>4,5</b>	<b>2,6</b>
Arabische Golfstaaten	74	-21,3	190	-13,2	0,5	2,6
Volksrepublik China und Hongkong	251	+17,3	556	+15,8	1,4	2,2
Indien	68	-30,6	224	-8,6	0,6	3,3
Israel	26	-25,7	86	+79,2	0,2	3,3
Japan	102	-36,6	262	-35,5	0,7	2,6
Südkorea	25	-47,9	54	-37,2	0,1	2,2
Taiwan	12	-7,7	14	-57,6	-	1,2
sonstige asiatische Länder	112	-27,7	378	+5,0	1,0	3,4
<b>Amerika</b>	<b>977</b>	<b>+10,8</b>	<b>2 281</b>	<b>+9,2</b>	<b>5,8</b>	<b>2,3</b>
Kanada	86	-20,4	172	-12,2	0,4	2,0
USA	751	+21,1	1 626	+13,6	4,1	2,2
sonstige nordamerikanische Länder	2	-	4	+100,0	-	2,0
Mittelamerika und Karibik	29	+16,0	69	-37,3	0,2	2,4
Brasilien	66	-22,4	175	-23,2	0,4	2,7
sonstige südamerikanische Länder	43	+2,4	235	+94,2	0,6	5,5
<b>Australien</b>	<b>77</b>	<b>-11,5</b>	<b>168</b>	<b>-32,0</b>	<b>0,4</b>	<b>2,2</b>
<b>Neuseeland und Ozeanien</b>	<b>25</b>	<b>+47,1</b>	<b>53</b>	<b>+60,6</b>	<b>0,1</b>	<b>2,1</b>
<b>Ohne Angabe</b>	<b>2 547</b>	<b>-6,4</b>	<b>3 774</b>	<b>+9,1</b>	<b>9,6</b>	<b>1,5</b>

Anmerkungen Seite 31

## Noch: 2.4 Leistung der Beherbergungsstätten nach Reisegebieten und Herkunftsländern

September 2019

Reisegebiet Herkunftsland (ständiger Wohnsitz)	Ankünfte		Übernachtungen			Mittlere Aufenthalts- dauer <sup>3)</sup>
	aller Gäste	Verän- derung <sup>1)</sup>	aller Gäste	Verän- derung <sup>1)</sup>	Anteil <sup>2)</sup>	
<b>Teutoburger Wald</b>	<b>216 457</b>	<b>+0,2</b>	<b>658 026</b>	<b>+1,9</b>	<b>100</b>	<b>3,0</b>
<b>Bundesrepublik Deutschland</b>	<b>189 406</b>	<b>-0,1</b>	<b>597 664</b>	<b>+2,4</b>	<b>90,8</b>	<b>3,2</b>
<b>Ausland</b>	<b>27 051</b>	<b>+2,4</b>	<b>60 362</b>	<b>-2,8</b>	<b>9,2</b>	<b>2,2</b>
<b>Europa</b>	<b>19 510</b>	<b>-0,2</b>	<b>45 512</b>	<b>-4,1</b>	<b>75,4</b>	<b>2,3</b>
EU-Länder	16 762	-0,4	40 138	-2,5	66,5	2,4
Belgien	1 192	-15,6	1 921	-14,4	3,2	1,6
Bulgarien	304	+54,3	1 036	+62,1	1,7	3,4
Dänemark	883	-2,9	2 011	+2,3	3,3	2,3
Estland	38	-42,4	79	-40,6	0,1	2,1
Finnland	226	+37,8	422	+34,8	0,7	1,9
Frankreich	1 480	+9,0	2 779	+3,2	4,6	1,9
Griechenland	90	+66,7	278	+4,9	0,5	3,1
Republik Irland	94	+14,6	182	+6,4	0,3	1,9
Italien	866	-2,7	2 100	+3,9	3,5	2,4
Kroatien	117	-7,1	276	-41,0	0,5	2,4
Lettland	28	-37,8	50	-76,0	0,1	1,8
Litauen	63	-25,0	162	-3,0	0,3	2,6
Luxemburg	136	-8,7	226	+17,7	0,4	1,7
Malta	5	-	11	+22,2	-	2,2
Niederlande	4 668	-11,5	12 248	-6,1	20,3	2,6
Österreich	1 122	+19,9	2 837	+32,0	4,7	2,5
Polen	1 467	+16,6	4 825	+5,6	8,0	3,3
Portugal	74	-19,6	188	-49,7	0,3	2,5
Rumänien	153	-38,1	467	-77,5	0,8	3,1
Schweden	573	+32,3	878	+17,2	1,5	1,5
Slowakische Republik	174	+81,3	510	+168,4	0,8	2,9
Slowenien	112	+93,1	279	+15,3	0,5	2,5
Spanien	692	-8,5	1 275	-29,8	2,1	1,8
Tschechische Republik	401	-11,5	1 205	+30,8	2,0	3,0
Ungarn	136	+5,4	739	+123,9	1,2	5,4
Vereinigtes Königreich	1 658	+8,1	3 142	-0,9	5,2	1,9
Zypern	10	-28,6	12	-70,0	-	1,2
Island	9	-69,0	27	-62,5	-	3,0
Norwegen	145	-2,0	278	+20,3	0,5	1,9
Russland	568	+30,0	1 102	+9,2	1,8	1,9
Schweiz	1 123	+11,1	2 005	+0,4	3,3	1,8
Türkei	296	+47,3	578	+43,8	1,0	2,0
Ukraine	109	-23,2	262	-18,1	0,4	2,4
sonstige europäische Länder	498	-33,8	1 122	-50,7	1,9	2,3
<b>Afrika</b>	<b>148</b>	<b>+1,4</b>	<b>581</b>	<b>+1,4</b>	<b>1,0</b>	<b>3,9</b>
Republik Südafrika	32	-20,0	63	-21,3	0,1	2,0
sonstige afrikanische Länder	116	+9,4	518	+5,1	0,9	4,5
<b>Asien</b>	<b>1 539</b>	<b>-10,1</b>	<b>4 129</b>	<b>-16,7</b>	<b>6,8</b>	<b>2,7</b>
Arabische Golfstaaten	100	+37,0	536	+4,3	0,9	5,4
Volksrepublik China und Hongkong	542	-22,9	1 384	-27,2	2,3	2,6
Indien	226	-4,6	533	-23,9	0,9	2,4
Israel	29	-37,0	106	+10,4	0,2	3,7
Japan	247	-9,5	657	-24,0	1,1	2,7
Südkorea	33	-69,4	124	-48,3	0,2	3,8
Taiwan	86	+95,5	120	+87,5	0,2	1,4
sonstige asiatische Länder	276	+21,6	669	+15,9	1,1	2,4
<b>Amerika</b>	<b>1 095</b>	<b>+4,9</b>	<b>2 664</b>	<b>+1,7</b>	<b>4,4</b>	<b>2,4</b>
Kanada	111	+0,9	256	+8,5	0,4	2,3
USA	751	+13,8	1 712	+2,3	2,8	2,3
sonstige nordamerikanische Länder	7	-53,3	32	-39,6	0,1	4,6
Mittelamerika und Karibik	45	+28,6	137	+90,3	0,2	3,0
Brasilien	89	-33,1	267	+39,1	0,4	3,0
sonstige südamerikanische Länder	92	+1,1	260	-33,8	0,4	2,8
<b>Australien</b>	<b>103</b>	<b>+24,1</b>	<b>242</b>	<b>+53,2</b>	<b>0,4</b>	<b>2,3</b>
<b>Neuseeland und Ozeanien</b>	<b>28</b>	<b>+21,7</b>	<b>66</b>	<b>+29,4</b>	<b>0,1</b>	<b>2,4</b>
<b>Ohne Angabe</b>	<b>4 628</b>	<b>+20,0</b>	<b>7 168</b>	<b>+14,1</b>	<b>11,9</b>	<b>1,5</b>

Anmerkungen Seite 31

## Noch: 2.4 Leistung der Beherbergungsstätten nach Reisegebieten und Herkunftsländern

September 2019

Reisegebiet Herkunftsland (ständiger Wohnsitz)	Ankünfte		Übernachtungen			Mittlere Aufenthalts- dauer <sup>3)</sup>
	aller Gäste	Verän- derung <sup>1)</sup>	aller Gäste	Verän- derung <sup>1)</sup>	Anteil <sup>2)</sup>	
<b>Sauerland</b>	<b>207 232</b>	<b>-0,4</b>	<b>582 981</b>	<b>-2,0</b>	<b>100</b>	<b>2,8</b>
<b>Bundesrepublik Deutschland</b>	<b>177 843</b>	<b>-0,1</b>	<b>495 058</b>	<b>-1,4</b>	<b>84,9</b>	<b>2,8</b>
<b>Ausland</b>	<b>29 389</b>	<b>-2,4</b>	<b>87 923</b>	<b>-5,2</b>	<b>15,1</b>	<b>3,0</b>
<b>Europa</b>	<b>27 038</b>	<b>-</b>	<b>83 178</b>	<b>-3,0</b>	<b>94,6</b>	<b>3,1</b>
EU-Länder	26 022	-0,1	81 020	-3,0	92,1	3,1
Belgien	2 213	-25,9	5 833	-24,1	6,6	2,6
Bulgarien	27	+28,6	287	+254,3	0,3	10,6
Dänemark	372	+19,2	759	-11,3	0,9	2,0
Estland	25	+177,8	28	+115,4	-	1,1
Finnland	38	-32,1	77	-31,3	0,1	2,0
Frankreich	579	+25,6	1 309	+61,2	1,5	2,3
Griechenland	12	-52,0	23	-68,1	-	1,9
Republik Irland	20	-4,8	55	+37,5	0,1	2,8
Italien	401	-0,5	947	+13,7	1,1	2,4
Kroatien	39	+77,3	184	+106,7	0,2	4,7
Lettland	13	+116,7	27	+50,0	-	2,1
Litauen	31	-46,6	47	-89,3	0,1	1,5
Luxemburg	90	+66,7	236	+38,0	0,3	2,6
Malta	9	-25,0	32	-13,5	-	3,6
Niederlande	19 119	+3,0	63 007	+1,3	71,7	3,3
Österreich	602	+4,7	1 423	-5,6	1,6	2,4
Polen	662	+22,6	2 398	+30,5	2,7	3,6
Portugal	95	+50,8	268	-53,5	0,3	2,8
Rumänien	84	-55,1	188	-84,3	0,2	2,2
Schweden	253	+0,8	401	-10,5	0,5	1,6
Slowakische Republik	79	-	382	-15,3	0,4	4,8
Slowenien	46	-33,3	114	-38,7	0,1	2,5
Spanien	215	-3,6	478	+1,9	0,5	2,2
Tschechische Republik	283	+2,9	771	+20,3	0,9	2,7
Ungarn	110	-29,0	394	-68,8	0,4	3,6
Vereinigtes Königreich	605	-2,6	1 202	-19,3	1,4	2,0
Zypern	-	-100,0	150	X	0,2	-
Island	9	+200,0	9	+125,0	-	1,0
Norwegen	48	-2,0	78	+8,3	0,1	1,6
Russland	89	-9,2	150	-35,1	0,2	1,7
Schweiz	496	+1,4	1 030	+4,1	1,2	2,1
Türkei	81	-9,0	198	+1,0	0,2	2,4
Ukraine	33	+37,5	55	+1,9	0,1	1,7
sonstige europäische Länder	260	+11,6	638	-11,4	0,7	2,5
<b>Afrika</b>	<b>24</b>	<b>+4,3</b>	<b>82</b>	<b>-37,9</b>	<b>0,1</b>	<b>3,4</b>
Republik Südafrika	5	-50,0	20	-80,4	-	4,0
sonstige afrikanische Länder	19	+46,2	62	+106,7	0,1	3,3
<b>Asien</b>	<b>607</b>	<b>-4,4</b>	<b>1 601</b>	<b>-20,0</b>	<b>1,8</b>	<b>2,6</b>
Arabische Golfstaaten	24	+20,0	49	+28,9	0,1	2,0
Volksrepublik China und Hongkong	321	-7,0	779	-29,8	0,9	2,4
Indien	43	-18,9	181	-31,4	0,2	4,2
Israel	16	+6,7	28	-58,8	-	1,8
Japan	93	+45,3	191	+7,3	0,2	2,1
Südkorea	28	-47,2	154	+79,1	0,2	5,5
Taiwan	27	+50,0	64	+14,3	0,1	2,4
sonstige asiatische Länder	55	-17,9	155	-22,9	0,2	2,8
<b>Amerika</b>	<b>370</b>	<b>-30,7</b>	<b>918</b>	<b>-37,6</b>	<b>1,0</b>	<b>2,5</b>
Kanada	53	-26,4	104	-53,4	0,1	2,0
USA	263	-20,3	596	-26,9	0,7	2,3
sonstige nordamerikanische Länder	8	-74,2	60	-58,9	0,1	7,5
Mittelamerika und Karibik	26	-33,3	87	-48,2	0,1	3,3
Brasilien	9	-72,7	48	-37,7	0,1	5,3
sonstige südamerikanische Länder	11	-62,1	23	-43,9	-	2,1
<b>Australien</b>	<b>43</b>	<b>+95,5</b>	<b>114</b>	<b>+132,7</b>	<b>0,1</b>	<b>2,7</b>
<b>Neuseeland und Ozeanien</b>	<b>8</b>	<b>-11,1</b>	<b>12</b>	<b>-47,8</b>	<b>-</b>	<b>1,5</b>
<b>Ohne Angabe</b>	<b>1 299</b>	<b>-29,1</b>	<b>2 018</b>	<b>-38,4</b>	<b>2,3</b>	<b>1,6</b>

Anmerkungen Seite 31

## Noch: 2.4 Leistung der Beherbergungsstätten nach Reisegebieten und Herkunftsländern

September 2019

Reisegebiet Herkunftsland (ständiger Wohnsitz)	Ankünfte		Übernachtungen			Mittlere Aufenthalts- dauer <sup>3)</sup>
	aller Gäste	Verän- derung <sup>1)</sup>	aller Gäste	Verän- derung <sup>1)</sup>	Anteil <sup>2)</sup>	
<b>Siegerland-Wittgenstein</b>	<b>26 197</b>	<b>-0,8</b>	<b>76 510</b>	<b>-4,7</b>	<b>100</b>	<b>2,9</b>
<b>Bundesrepublik Deutschland</b>	<b>20 960</b>	<b>-3,2</b>	<b>65 105</b>	<b>-6,6</b>	<b>85,1</b>	<b>3,1</b>
<b>Ausland</b>	<b>5 237</b>	<b>+10,0</b>	<b>11 405</b>	<b>+7,8</b>	<b>14,9</b>	<b>2,2</b>
<b>Europa</b>	<b>3 948</b>	<b>+29,4</b>	<b>8 967</b>	<b>+28,8</b>	<b>78,6</b>	<b>2,3</b>
EU-Länder	3 610	+34,8	8 313	+32,4	72,9	2,3
Belgien	229	+44,9	436	+19,8	3,8	1,9
Bulgarien	9	-	9	-40,0	0,1	1,0
Dänemark	102	+54,5	157	+68,8	1,4	1,5
Estland	2	X	2	X	-	1,0
Finnland	16	-36,0	36	-21,7	0,3	2,3
Frankreich	260	+41,3	378	+28,6	3,3	1,5
Griechenland	6	-53,8	19	-17,4	0,2	3,2
Republik Irland	11	+175,0	19	+72,7	0,2	1,7
Italien	144	+19,0	282	+67,9	2,5	2,0
Kroatien	20	+42,9	35	+94,4	0,3	1,8
Lettland	7	+75,0	7	+75,0	0,1	1,0
Litauen	4	-	10	+150,0	0,1	2,5
Luxemburg	7	-41,7	7	-65,0	0,1	1,0
Malta	-	-	-	-	-	-
Niederlande	2 023	+65,7	5 449	+70,4	47,8	2,7
Österreich	149	-0,7	294	+21,0	2,6	2,0
Polen	153	+18,6	300	-37,1	2,6	2,0
Portugal	8	+14,3	11	-21,4	0,1	1,4
Rumänien	40	-13,0	88	+23,9	0,8	2,2
Schweden	39	-45,1	53	-56,2	0,5	1,4
Slowakische Republik	39	X	62	X	0,5	1,6
Slowenien	12	-45,5	16	-81,6	0,1	1,3
Spanien	52	-18,8	121	-33,5	1,1	2,3
Tschechische Republik	75	-57,1	116	-73,1	1,0	1,5
Ungarn	42	+180,0	105	+238,7	0,9	2,5
Vereinigtes Königreich	161	+3,9	301	-12,8	2,6	1,9
Zypern	-	-	-	-	-	-
Island	-	-	-	-	-	-
Norwegen	28	+27,3	48	+65,5	0,4	1,7
Russland	62	+34,8	232	+152,2	2,0	3,7
Schweiz	159	-22,4	230	-37,2	2,0	1,4
Türkei	45	+7,1	83	+15,3	0,7	1,8
Ukraine	11	-59,3	11	-86,9	0,1	1,0
sonstige europäische Länder	33	+10,0	50	+13,6	0,4	1,5
<b>Afrika</b>	<b>30</b>	<b>+15,4</b>	<b>66</b>	<b>+53,5</b>	<b>0,6</b>	<b>2,2</b>
Republik Südafrika	7	+40,0	12	-25,0	0,1	1,7
sonstige afrikanische Länder	23	+9,5	54	+100,0	0,5	2,3
<b>Asien</b>	<b>383</b>	<b>-10,9</b>	<b>757</b>	<b>-8,4</b>	<b>6,6</b>	<b>2,0</b>
Arabische Golfstaaten	33	+26,9	77	+54,0	0,7	2,3
Volksrepublik China und Hongkong	104	-9,6	244	+5,2	2,1	2,3
Indien	86	+91,1	187	+19,9	1,6	2,2
Israel	8	X	24	X	0,2	3,0
Japan	88	-35,8	110	-32,5	1,0	1,3
Südkorea	41	-8,9	51	-61,1	0,4	1,2
Taiwan	-	-	-	-	-	-
sonstige asiatische Länder	23	-59,6	64	-28,1	0,6	2,8
<b>Amerika</b>	<b>332</b>	<b>+8,5</b>	<b>607</b>	<b>+6,7</b>	<b>5,3</b>	<b>1,8</b>
Kanada	14	-46,2	28	-55,6	0,2	2,0
USA	300	+24,0	552	+19,2	4,8	1,8
sonstige nordamerikanische Länder	-	-	-	-	-	-
Mittelamerika und Karibik	10	X	18	X	0,2	1,8
Brasilien	5	-82,1	6	-80,0	0,1	1,2
sonstige südamerikanische Länder	3	-66,7	3	-75,0	-	1,0
<b>Australien</b>	<b>11</b>	<b>+10,0</b>	<b>23</b>	<b>+43,8</b>	<b>0,2</b>	<b>2,1</b>
<b>Neuseeland und Ozeanien</b>	<b>2</b>	<b>-</b>	<b>3</b>	<b>-50,0</b>	<b>-</b>	<b>1,5</b>
<b>Ohne Angabe</b>	<b>531</b>	<b>-43,5</b>	<b>982</b>	<b>-54,3</b>	<b>8,6</b>	<b>1,8</b>

Anmerkungen Seite 31

## Noch: 2.4 Leistung der Beherbergungsstätten nach Reisegebieten und Herkunftsländern

September 2019

Reisegebiet Herkunftsland (ständiger Wohnsitz)	Ankünfte		Übernachtungen			Mittlere Aufenthalts- dauer <sup>3)</sup>
	aller Gäste	Verän- derung <sup>1)</sup>	aller Gäste	Verän- derung <sup>1)</sup>	Anteil <sup>2)</sup>	
<b>Bergisches Land</b>	<b>66 293</b>	<b>-0,7</b>	<b>160 050</b>	<b>+0,4</b>	<b>100</b>	<b>2,4</b>
<b>Bundesrepublik Deutschland</b>	<b>57 930</b>	<b>-0,3</b>	<b>140 851</b>	<b>+0,9</b>	<b>88,0</b>	<b>2,4</b>
<b>Ausland</b>	<b>8 363</b>	<b>-3,6</b>	<b>19 199</b>	<b>-3,2</b>	<b>12,0</b>	<b>2,3</b>
<b>Europa</b>	<b>5 887</b>	<b>-4,6</b>	<b>13 560</b>	<b>-3,6</b>	<b>70,6</b>	<b>2,3</b>
EU-Länder	5 198	-4,7	12 188	-1,8	63,5	2,3
Belgien	462	-17,6	858	-11,7	4,5	1,9
Bulgarien	63	-26,7	149	-75,7	0,8	2,4
Dänemark	116	-7,2	202	-9,0	1,1	1,7
Estland	8	-75,0	13	-77,6	0,1	1,6
Finnland	63	+152,0	150	+248,8	0,8	2,4
Frankreich	363	-6,9	614	-2,7	3,2	1,7
Griechenland	20	+11,1	51	-8,9	0,3	2,6
Republik Irland	46	+64,3	119	+197,5	0,6	2,6
Italien	362	+22,3	840	+44,3	4,4	2,3
Kroatien	23	-30,3	138	+10,4	0,7	6,0
Lettland	49	+276,9	141	X	0,7	2,9
Litauen	11	-	19	+18,8	0,1	1,7
Luxemburg	88	-	484	+10,0	2,5	5,5
Malta	1	X	2	X	-	2,0
Niederlande	1 497	+9,2	2 878	+13,1	15,0	1,9
Österreich	311	+6,9	794	+30,0	4,1	2,6
Polen	375	-27,5	1 094	-36,5	5,7	2,9
Portugal	47	-11,3	87	-1,1	0,5	1,9
Rumänien	96	+57,4	531	+160,3	2,8	5,5
Schweden	106	-15,2	180	-12,6	0,9	1,7
Slowakische Republik	73	+73,8	272	+42,4	1,4	3,7
Slowenien	46	-14,8	320	-17,7	1,7	7,0
Spanien	323	+44,8	870	+48,2	4,5	2,7
Tschechische Republik	130	-44,9	353	-52,9	1,8	2,7
Ungarn	69	-33,7	185	-33,7	1,0	2,7
Vereinigtes Königreich	439	-32,9	794	-20,4	4,1	1,8
Zypern	11	-26,7	50	+163,2	0,3	4,5
Island	4	+33,3	6	-	-	1,5
Norwegen	17	-51,4	32	-43,9	0,2	1,9
Russland	79	-32,5	223	-13,6	1,2	2,8
Schweiz	428	+25,1	751	+20,4	3,9	1,8
Türkei	76	-30,3	158	-36,0	0,8	2,1
Ukraine	34	-27,7	76	-28,3	0,4	2,2
sonstige europäische Länder	51	-19,0	126	-64,8	0,7	2,5
<b>Afrika</b>	<b>41</b>	<b>-6,8</b>	<b>131</b>	<b>+7,4</b>	<b>0,7</b>	<b>3,2</b>
Republik Südafrika	11	-8,3	39	-4,9	0,2	3,5
sonstige afrikanische Länder	30	-6,3	92	+13,6	0,5	3,1
<b>Asien</b>	<b>1 255</b>	<b>+15,9</b>	<b>3 009</b>	<b>+5,9</b>	<b>15,7</b>	<b>2,4</b>
Arabische Golfstaaten	17	-26,1	47	+62,1	0,2	2,8
Volksrepublik China und Hongkong	925	+50,4	2 063	+70,8	10,7	2,2
Indien	99	-	232	-41,6	1,2	2,3
Israel	30	-30,2	73	-84,2	0,4	2,4
Japan	54	-66,5	147	-60,8	0,8	2,7
Südkorea	31	+6,9	91	+71,7	0,5	2,9
Taiwan	13	-43,5	64	+88,2	0,3	4,9
sonstige asiatische Länder	86	-4,4	292	+2,8	1,5	3,4
<b>Amerika</b>	<b>367</b>	<b>-14,1</b>	<b>1 076</b>	<b>-5,9</b>	<b>5,6</b>	<b>2,9</b>
Kanada	39	-7,1	198	+24,5	1,0	5,1
USA	242	-23,2	574	-23,7	3,0	2,4
sonstige nordamerikanische Länder	-	-	-	-	-	-
Mittelamerika und Karibik	22	+37,5	119	+124,5	0,6	5,4
Brasilien	43	+115,0	131	+191,1	0,7	3,0
sonstige südamerikanische Länder	21	-30,0	54	-55,0	0,3	2,6
<b>Australien</b>	<b>36</b>	<b>+38,5</b>	<b>83</b>	<b>+18,6</b>	<b>0,4</b>	<b>2,3</b>
<b>Neuseeland und Ozeanien</b>	<b>1</b>	<b>-87,5</b>	<b>7</b>	<b>-70,8</b>	<b>-</b>	<b>7,0</b>
<b>Ohne Angabe</b>	<b>776</b>	<b>-15,6</b>	<b>1 333</b>	<b>-14,8</b>	<b>6,9</b>	<b>1,7</b>

Anmerkungen Seite 31

## Noch: 2.4 Leistung der Beherbergungsstätten nach Reisegebieten und Herkunftsländern

September 2019

Reisegebiet Herkunftsland (ständiger Wohnsitz)	Ankünfte		Übernachtungen			Mittlere Aufenthalts- dauer <sup>3)</sup>
	aller Gäste	Verän- derung <sup>1)</sup>	aller Gäste	Verän- derung <sup>1)</sup>	Anteil <sup>2)</sup>	
<b>Bonn und Rhein-Sieg-Kreis</b>	<b>157 470</b>	<b>+5,4</b>	<b>307 722</b>	<b>+7,2</b>	<b>100</b>	<b>2,0</b>
<b>Bundesrepublik Deutschland</b>	<b>133 483</b>	<b>+5,7</b>	<b>256 478</b>	<b>+7,3</b>	<b>83,3</b>	<b>1,9</b>
<b>Ausland</b>	<b>23 987</b>	<b>+4,0</b>	<b>51 244</b>	<b>+6,6</b>	<b>16,7</b>	<b>2,1</b>
<b>Europa</b>	<b>16 227</b>	<b>+0,8</b>	<b>33 713</b>	<b>+7,8</b>	<b>65,8</b>	<b>2,1</b>
EU-Länder	13 859	+0,5	28 295	+7,7	55,2	2,0
Belgien	1 561	+1,0	2 775	+5,4	5,4	1,8
Bulgarien	67	+9,8	194	+37,6	0,4	2,9
Dänemark	194	-6,7	371	-1,9	0,7	1,9
Estland	22	+37,5	50	+194,1	0,1	2,3
Finnland	131	+8,3	237	+24,1	0,5	1,8
Frankreich	1 104	+22,8	2 287	+38,9	4,5	2,1
Griechenland	208	+76,3	591	+146,3	1,2	2,8
Republik Irland	87	-33,6	169	-44,8	0,3	1,9
Italien	979	+6,0	2 275	+3,0	4,4	2,3
Kroatien	93	+20,8	388	+153,6	0,8	4,2
Lettland	29	-9,4	44	-24,1	0,1	1,5
Litauen	40	-81,8	80	-84,4	0,2	2,0
Luxemburg	281	-2,1	461	+8,0	0,9	1,6
Malta	7	-12,5	21	+5,0	-	3,0
Niederlande	3 051	-10,9	5 855	+7,6	11,4	1,9
Österreich	999	-5,3	2 113	-3,9	4,1	2,1
Polen	597	+17,1	1 627	+12,6	3,2	2,7
Portugal	133	-27,3	359	+14,0	0,7	2,7
Rumänien	131	-28,0	243	-44,9	0,5	1,9
Schweden	259	+16,7	513	+34,6	1,0	2,0
Slowakische Republik	153	+62,8	515	+18,4	1,0	3,4
Slowenien	67	+36,7	163	+55,2	0,3	2,4
Spanien	458	-15,5	1 200	+18,7	2,3	2,6
Tschechische Republik	391	+7,4	742	+1,8	1,4	1,9
Ungarn	184	-20,0	362	-61,5	0,7	2,0
Vereinigtes Königreich	2 630	+16,0	4 655	+21,0	9,1	1,8
Zypern	3	-84,2	5	-87,5	-	1,7
Island	16	+77,8	30	+36,4	0,1	1,9
Norwegen	105	-16,0	200	-21,3	0,4	1,9
Russland	456	+39,4	1 377	+29,8	2,7	3,0
Schweiz	1 199	-11,6	2 233	-10,5	4,4	1,9
Türkei	190	+34,8	395	+4,5	0,8	2,1
Ukraine	133	+37,1	320	+36,8	0,6	2,4
sonstige europäische Länder	269	+6,3	863	+49,8	1,7	3,2
<b>Afrika</b>	<b>420</b>	<b>+6,1</b>	<b>1 199</b>	<b>-2,5</b>	<b>2,3</b>	<b>2,9</b>
Republik Südafrika	67	-13,0	212	+24,0	0,4	3,2
sonstige afrikanische Länder	353	+10,7	987	-6,8	1,9	2,8
<b>Asien</b>	<b>3 111</b>	<b>+9,8</b>	<b>7 774</b>	<b>-3,2</b>	<b>15,2</b>	<b>2,5</b>
Arabische Golfstaaten	715	-9,1	1 800	-8,7	3,5	2,5
Volksrepublik China und Hongkong	788	+0,4	1 702	-28,1	3,3	2,2
Indien	213	+32,3	614	-35,2	1,2	2,9
Israel	121	-24,4	397	-0,3	0,8	3,3
Japan	315	+4,0	880	+3,3	1,7	2,8
Südkorea	192	+131,3	382	+140,3	0,7	2,0
Taiwan	77	-15,4	138	-4,8	0,3	1,8
sonstige asiatische Länder	690	+48,7	1 861	+56,3	3,6	2,7
<b>Amerika</b>	<b>2 895</b>	<b>+27,1</b>	<b>6 196</b>	<b>+21,8</b>	<b>12,1</b>	<b>2,1</b>
Kanada	204	+15,3	437	+6,8	0,9	2,1
USA	2 060	+21,1	4 262	+24,9	8,3	2,1
sonstige nordamerikanische Länder	15	+7,1	35	-23,9	0,1	2,3
Mittelamerika und Karibik	126	+24,8	289	+46,0	0,6	2,3
Brasilien	175	+44,6	465	-26,4	0,9	2,7
sonstige südamerikanische Länder	315	+93,3	708	+81,1	1,4	2,2
<b>Australien</b>	<b>238</b>	<b>-15,9</b>	<b>428</b>	<b>-10,1</b>	<b>0,8</b>	<b>1,8</b>
<b>Neuseeland und Ozeanien</b>	<b>58</b>	<b>+41,5</b>	<b>137</b>	<b>+107,6</b>	<b>0,3</b>	<b>2,4</b>
<b>Ohne Angabe</b>	<b>1 038</b>	<b>-8,9</b>	<b>1 797</b>	<b>-5,8</b>	<b>3,5</b>	<b>1,7</b>

Anmerkungen Seite 31

## Noch: 2.4 Leistung der Beherbergungsstätten nach Reisegebieten und Herkunftsländern

September 2019

Reisegebiet Herkunftsland (ständiger Wohnsitz)	Ankünfte		Übernachtungen			Mittlere Aufenthalts- dauer <sup>3)</sup>
	aller Gäste	Verän- derung <sup>1)</sup>	aller Gäste	Verän- derung <sup>1)</sup>	Anteil <sup>2)</sup>	
<b>Köln und Rhein-Erft-Kreis</b>	<b>365 537</b>	<b>-1,9</b>	<b>672 622</b>	<b>-2,1</b>	<b>100</b>	<b>1,8</b>
<b>Bundesrepublik Deutschland</b>	<b>248 706</b>	<b>-1,2</b>	<b>446 089</b>	<b>-2,1</b>	<b>66,3</b>	<b>1,8</b>
<b>Ausland</b>	<b>116 831</b>	<b>-3,4</b>	<b>226 533</b>	<b>-2,1</b>	<b>33,7</b>	<b>1,9</b>
<b>Europa</b>	<b>77 410</b>	<b>-1,0</b>	<b>148 646</b>	<b>+3,0</b>	<b>65,6</b>	<b>1,9</b>
EU-Länder	65 516	-2,3	125 079	+2,1	55,2	1,9
Belgien	8 014	+25,0	11 236	+16,0	5,0	1,4
Bulgarien	383	+15,7	841	+7,5	0,4	2,2
Dänemark	1 421	-16,9	2 984	-11,3	1,3	2,1
Estland	132	-6,4	232	-11,8	0,1	1,8
Finnland	536	-20,0	1 163	-7,8	0,5	2,2
Frankreich	5 443	-4,3	9 319	-3,6	4,1	1,7
Griechenland	710	+17,0	2 089	+53,9	0,9	2,9
Republik Irland	973	+18,2	2 019	+31,7	0,9	2,1
Italien	5 334	+4,9	12 260	+14,9	5,4	2,3
Kroatien	317	+22,9	777	+33,0	0,3	2,5
Lettland	123	-27,6	214	-34,2	0,1	1,7
Litauen	239	-2,4	463	-18,5	0,2	1,9
Luxemburg	1 534	-20,8	2 088	-20,6	0,9	1,4
Malta	84	-40,8	231	-25,5	0,1	2,8
Niederlande	10 580	-10,6	18 333	-2,8	8,1	1,7
Österreich	3 353	-5,7	6 435	-	2,8	1,9
Polen	3 042	-1,9	8 132	-4,2	3,6	2,7
Portugal	1 060	-1,6	2 518	+35,2	1,1	2,4
Rumänien	1 049	+30,3	2 500	+35,0	1,1	2,4
Schweden	1 486	-8,6	3 094	-4,9	1,4	2,1
Slowakische Republik	282	+17,5	733	+74,9	0,3	2,6
Slowenien	250	-0,8	538	-24,3	0,2	2,2
Spanien	4 929	+2,7	10 427	+13,5	4,6	2,1
Tschechische Republik	762	-23,3	1 545	-25,2	0,7	2,0
Ungarn	788	+10,4	1 644	-1,3	0,7	2,1
Vereinigtes Königreich	12 581	-8,1	23 019	-5,7	10,2	1,8
Zypern	111	-29,3	245	-15,2	0,1	2,2
Island	104	-33,8	214	-36,1	0,1	2,1
Norwegen	776	+19,2	1 569	+11,4	0,7	2,0
Russland	1 934	+2,7	4 111	+7,1	1,8	2,1
Schweiz	5 109	-2,8	9 308	-3,2	4,1	1,8
Türkei	1 564	+4,1	2 947	+9,5	1,3	1,9
Ukraine	663	+5,2	1 269	+5,9	0,6	1,9
sonstige europäische Länder	1 744	+67,7	4 149	+52,1	1,8	2,4
<b>Afrika</b>	<b>1 034</b>	<b>+10,6</b>	<b>3 477</b>	<b>+32,6</b>	<b>1,5</b>	<b>3,4</b>
Republik Südafrika	364	+27,3	1 351	+107,8	0,6	3,7
sonstige afrikanische Länder	670	+3,2	2 126	+7,8	0,9	3,2
<b>Asien</b>	<b>14 135</b>	<b>-12,4</b>	<b>33 325</b>	<b>-14,3</b>	<b>14,7</b>	<b>2,4</b>
Arabische Golfstaaten	886	-20,0	1 977	-19,9	0,9	2,2
Volksrepublik China und Hongkong	6 089	-14,2	15 730	-14,2	6,9	2,6
Indien	952	+4,6	2 622	+2,0	1,2	2,8
Israel	828	-14,1	1 903	-5,1	0,8	2,3
Japan	1 664	-29,7	2 908	-44,0	1,3	1,7
Südkorea	548	+6,4	1 061	+3,2	0,5	1,9
Taiwan	991	-10,8	1 882	-26,3	0,8	1,9
sonstige asiatische Länder	2 177	+5,1	5 242	+10,7	2,3	2,4
<b>Amerika</b>	<b>16 376</b>	<b>-3,9</b>	<b>28 567</b>	<b>-5,2</b>	<b>12,6</b>	<b>1,7</b>
Kanada	1 649	+38,2	3 201	+37,8	1,4	1,9
USA	12 311	-9,1	20 467	-10,6	9,0	1,7
sonstige nordamerikanische Länder	81	-5,8	162	-26,0	0,1	2,0
Mittelamerika und Karibik	558	-1,6	1 015	-6,8	0,4	1,8
Brasilien	979	+23,1	1 929	+15,9	0,9	2,0
sonstige südamerikanische Länder	798	-7,9	1 793	-8,7	0,8	2,2
<b>Australien</b>	<b>1 180</b>	<b>-11,5</b>	<b>2 327</b>	<b>-14,3</b>	<b>1,0</b>	<b>2,0</b>
<b>Neuseeland und Ozeanien</b>	<b>303</b>	<b>+44,3</b>	<b>549</b>	<b>+33,3</b>	<b>0,2</b>	<b>1,8</b>
<b>Ohne Angabe</b>	<b>6 393</b>	<b>-9,3</b>	<b>9 642</b>	<b>-21,2</b>	<b>4,3</b>	<b>1,5</b>

Anmerkungen Seite 31



## Noch: 2.4 Leistung der Beherbergungsstätten nach Reisegebieten und Herkunftsländern

September 2019

Reisegebiet Herkunftsland (ständiger Wohnsitz)	Ankünfte		Übernachtungen			Mittlere Aufenthalts- dauer <sup>3)</sup>
	aller Gäste	Verän- derung <sup>1)</sup>	aller Gäste	Verän- derung <sup>1)</sup>	Anteil <sup>2)</sup>	
<b>Düsseldorf und Kreis Mettmann</b>	<b>321 349</b>	<b>-4,9</b>	<b>531 742</b>	<b>-1,7</b>	<b>100</b>	<b>1,7</b>
<b>Bundesrepublik Deutschland</b>	<b>223 029</b>	<b>-3,2</b>	<b>359 504</b>	<b>-</b>	<b>67,6</b>	<b>1,6</b>
<b>Ausland</b>	<b>98 320</b>	<b>-8,6</b>	<b>172 238</b>	<b>-5,2</b>	<b>32,4</b>	<b>1,8</b>
<b>Europa</b>	<b>64 315</b>	<b>-2,2</b>	<b>108 782</b>	<b>+2,2</b>	<b>63,2</b>	<b>1,7</b>
EU-Länder	51 734	-4,9	86 734	-0,2	50,4	1,7
Belgien	3 370	+9,6	4 923	+10,1	2,9	1,5
Bulgarien	303	-15,6	579	-5,9	0,3	1,9
Dänemark	1 327	+0,3	2 183	+1,3	1,3	1,6
Estland	180	-14,3	327	-20,2	0,2	1,8
Finnland	863	+0,2	1 514	+2,0	0,9	1,8
Frankreich	4 221	+5,5	6 818	+14,8	4,0	1,6
Griechenland	670	-9,9	1 582	+6,4	0,9	2,4
Republik Irland	584	-38,5	1 060	-37,1	0,6	1,8
Italien	3 959	+5,6	7 263	+19,0	4,2	1,8
Kroatien	287	+17,6	461	+8,2	0,3	1,6
Lettland	138	+5,3	234	-1,7	0,1	1,7
Litauen	253	+22,2	411	-5,7	0,2	1,6
Luxemburg	864	+18,2	1 311	+17,4	0,8	1,5
Malta	54	+5,9	116	+52,6	0,1	2,1
Niederlande	8 934	-6,3	13 163	-6,0	7,6	1,5
Österreich	3 587	-14,9	6 069	-6,4	3,5	1,7
Polen	2 599	+28,1	5 544	+30,2	3,2	2,1
Portugal	504	-45,0	992	-25,4	0,6	2,0
Rumänien	744	-21,7	1 600	-3,3	0,9	2,2
Schweden	1 819	-2,6	2 741	-6,9	1,6	1,5
Slowakische Republik	431	+8,3	751	+39,3	0,4	1,7
Slowenien	328	+60,0	676	+77,0	0,4	2,1
Spanien	4 254	-16,4	7 239	-12,0	4,2	1,7
Tschechische Republik	847	-7,6	1 422	-5,6	0,8	1,7
Ungarn	568	-17,1	1 066	-10,2	0,6	1,9
Vereinigtes Königreich	9 975	-8,3	16 529	-5,6	9,6	1,7
Zypern	71	-31,7	160	-42,0	0,1	2,3
Island	109	+73,0	279	+80,0	0,2	2,6
Norwegen	762	-5,3	1 283	-3,0	0,7	1,7
Russland	3 184	+9,2	6 200	+5,5	3,6	1,9
Schweiz	4 108	-3,5	6 629	+0,7	3,8	1,6
Türkei	1 882	+16,6	3 395	+33,6	2,0	1,8
Ukraine	608	+12,2	1 198	+14,2	0,7	2,0
sonstige europäische Länder	1 928	+70,8	3 064	+58,1	1,8	1,6
<b>Afrika</b>	<b>1 041</b>	<b>+10,9</b>	<b>2 358</b>	<b>+11,0</b>	<b>1,4</b>	<b>2,3</b>
Republik Südafrika	206	-3,3	327	-28,4	0,2	1,6
sonstige afrikanische Länder	835	+15,0	2 031	+21,8	1,2	2,4
<b>Asien</b>	<b>16 076</b>	<b>-21,8</b>	<b>31 268</b>	<b>-19,9</b>	<b>18,2</b>	<b>1,9</b>
Arabische Golfstaaten	3 162	-21,6	5 659	-28,0	3,3	1,8
Volksrepublik China und Hongkong	4 250	-32,8	8 061	-34,4	4,7	1,9
Indien	1 483	-6,0	2 679	+1,5	1,6	1,8
Israel	591	-12,8	1 213	-9,9	0,7	2,1
Japan	3 658	-17,1	7 387	-8,7	4,3	2,0
Südkorea	421	-24,7	1 019	-10,8	0,6	2,4
Taiwan	351	-45,6	895	-41,2	0,5	2,5
sonstige asiatische Länder	2 160	-7,7	4 355	+4,8	2,5	2,0
<b>Amerika</b>	<b>7 515</b>	<b>-21,7</b>	<b>14 127</b>	<b>-16,2</b>	<b>8,2</b>	<b>1,9</b>
Kanada	562	-13,7	1 101	-13,6	0,6	2,0
USA	5 747	-22,4	10 548	-16,5	6,1	1,8
sonstige nordamerikanische Länder	19	-67,2	33	-70,0	-	1,7
Mittelamerika und Karibik	272	-53,0	532	-50,0	0,3	2,0
Brasilien	496	+11,5	1 073	+17,3	0,6	2,2
sonstige südamerikanische Länder	419	-7,9	840	-2,0	0,5	2,0
<b>Australien</b>	<b>661</b>	<b>-22,5</b>	<b>1 328</b>	<b>-8,4</b>	<b>0,8</b>	<b>2,0</b>
<b>Neuseeland und Ozeanien</b>	<b>168</b>	<b>-0,6</b>	<b>363</b>	<b>+29,6</b>	<b>0,2</b>	<b>2,2</b>
<b>Ohne Angabe</b>	<b>8 544</b>	<b>-12,1</b>	<b>14 012</b>	<b>-9,4</b>	<b>8,1</b>	<b>1,6</b>

Anmerkungen Seite 31

## Noch: 2.4 Leistung der Beherbergungsstätten nach Reisegebieten und Herkunftsländern

September 2019

Reisegebiet Herkunftsland (ständiger Wohnsitz)	Ankünfte		Übernachtungen			Mittlere Aufenthalts- dauer <sup>3)</sup>
	aller Gäste	Verän- derung <sup>1)</sup>	aller Gäste	Verän- derung <sup>1)</sup>	Anteil <sup>2)</sup>	
<b>Ruhrgebiet</b>	<b>337 754</b>	<b>-1,0</b>	<b>647 436</b>	<b>-2,2</b>	<b>100</b>	<b>1,9</b>
<b>Bundesrepublik Deutschland</b>	<b>284 721</b>	<b>-1,4</b>	<b>547 041</b>	<b>-2,1</b>	<b>84,5</b>	<b>1,9</b>
<b>Ausland</b>	<b>53 033</b>	<b>+1,3</b>	<b>100 395</b>	<b>-3,2</b>	<b>15,5</b>	<b>1,9</b>
<b>Europa</b>	<b>41 237</b>	<b>+3,0</b>	<b>75 110</b>	<b>-2,1</b>	<b>74,8</b>	<b>1,8</b>
EU-Länder	34 135	+0,8	62 278	-4,1	62,0	1,8
Belgien	2 096	-0,7	3 215	+1,7	3,2	1,5
Bulgarien	520	+18,2	1 094	+41,5	1,1	2,1
Dänemark	933	-16,9	1 388	-29,3	1,4	1,5
Estland	58	-31,0	115	-28,6	0,1	2,0
Finnland	393	+8,0	721	+19,4	0,7	1,8
Frankreich	2 546	-1,6	4 199	+4,1	4,2	1,6
Griechenland	377	+33,7	876	+43,4	0,9	2,3
Republik Irland	213	-3,6	464	+11,0	0,5	2,2
Italien	1 752	-10,5	3 375	-11,7	3,4	1,9
Kroatien	260	-5,1	1 347	+171,6	1,3	5,2
Lettland	81	-27,0	128	-39,3	0,1	1,6
Litauen	205	-14,9	330	-31,4	0,3	1,6
Luxemburg	998	+39,6	1 864	+69,8	1,9	1,9
Malta	22	+214,3	55	+358,3	0,1	2,5
Niederlande	7 387	+3,3	12 312	+1,2	12,3	1,7
Österreich	2 998	+11,9	5 404	+4,6	5,4	1,8
Polen	2 771	-0,1	6 353	-18,4	6,3	2,3
Portugal	305	-32,8	607	-56,9	0,6	2,0
Rumänien	1 032	-0,4	1 892	-30,2	1,9	1,8
Schweden	1 196	+5,2	1 758	-1,3	1,8	1,5
Slowakische Republik	288	+4,3	710	+3,5	0,7	2,5
Slowenien	155	+38,4	383	+41,3	0,4	2,5
Spanien	1 562	+10,9	2 881	-3,2	2,9	1,8
Tschechische Republik	784	-7,0	1 398	-15,9	1,4	1,8
Ungarn	615	+6,0	1 298	-1,0	1,3	2,1
Vereinigtes Königreich	4 521	-6,4	7 978	-12,0	7,9	1,8
Zypern	67	+19,6	133	-5,7	0,1	2,0
Island	58	-53,2	87	-57,4	0,1	1,5
Norwegen	321	+4,6	561	+6,5	0,6	1,7
Russland	828	+4,9	1 834	-4,0	1,8	2,2
Schweiz	2 912	+1,0	4 784	+0,1	4,8	1,6
Türkei	978	+39,7	1 913	+42,8	1,9	2,0
Ukraine	895	+59,5	1 473	+35,9	1,5	1,6
sonstige europäische Länder	1 110	+32,8	2 180	+15,5	2,2	2,0
<b>Afrika</b>	<b>550</b>	<b>+26,4</b>	<b>1 266</b>	<b>+29,7</b>	<b>1,3</b>	<b>2,3</b>
Republik Südafrika	142	+34,0	320	+26,0	0,3	2,3
sonstige afrikanische Länder	408	+24,0	946	+31,0	0,9	2,3
<b>Asien</b>	<b>4 094</b>	<b>-3,5</b>	<b>10 000</b>	<b>-4,4</b>	<b>10,0</b>	<b>2,4</b>
Arabische Golfstaaten	466	+38,3	1 063	-2,4	1,1	2,3
Volksrepublik China und Hongkong	1 362	-10,1	3 076	-15,8	3,1	2,3
Indien	432	-5,7	1 728	+32,7	1,7	4,0
Israel	210	+12,9	533	+21,4	0,5	2,5
Japan	550	+14,8	1 154	+12,3	1,1	2,1
Südkorea	127	-39,5	272	-47,3	0,3	2,1
Taiwan	101	-24,6	223	-43,8	0,2	2,2
sonstige asiatische Länder	846	-8,3	1 951	-4,0	1,9	2,3
<b>Amerika</b>	<b>3 727</b>	<b>+13,9</b>	<b>8 155</b>	<b>+11,5</b>	<b>8,1</b>	<b>2,2</b>
Kanada	258	-12,8	678	+5,8	0,7	2,6
USA	2 743	+17,6	5 984	+14,4	6,0	2,2
sonstige nordamerikanische Länder	40	+37,9	51	-27,1	0,1	1,3
Mittelamerika und Karibik	156	-20,8	339	-21,9	0,3	2,2
Brasilien	274	+31,1	542	+6,7	0,5	2,0
sonstige südamerikanische Länder	256	+22,5	561	+30,5	0,6	2,2
<b>Australien</b>	<b>320</b>	<b>-31,0</b>	<b>688</b>	<b>-20,5</b>	<b>0,7</b>	<b>2,2</b>
<b>Neuseeland und Ozeanien</b>	<b>49</b>	<b>-46,2</b>	<b>114</b>	<b>-32,9</b>	<b>0,1</b>	<b>2,3</b>
<b>Ohne Angabe</b>	<b>3 056</b>	<b>-19,8</b>	<b>5 062</b>	<b>-29,8</b>	<b>5,0</b>	<b>1,7</b>

Anmerkungen Seite 31

## Noch: 2.4 Leistung der Beherbergungsstätten nach Reisegebieten und Herkunftsländern

September 2019

Reisegebiet Herkunftsland (ständiger Wohnsitz)	Ankünfte		Übernachtungen			Mittlere Aufenthalts- dauer <sup>3)</sup>
	aller Gäste	Verän- derung <sup>1)</sup>	aller Gäste	Verän- derung <sup>1)</sup>	Anteil <sup>2)</sup>	
<b>Bergisches Städtedreieck</b>	<b>37 402</b>	<b>+2,9</b>	<b>77 940</b>	<b>+5,4</b>	<b>100</b>	<b>2,1</b>
<b>Bundesrepublik Deutschland</b>	<b>31 845</b>	<b>+1,5</b>	<b>67 978</b>	<b>+3,7</b>	<b>87,2</b>	<b>2,1</b>
<b>Ausland</b>	<b>5 557</b>	<b>+11,5</b>	<b>9 962</b>	<b>+18,5</b>	<b>12,8</b>	<b>1,8</b>
<b>Europa</b>	<b>3 869</b>	<b>+6,8</b>	<b>6 602</b>	<b>+16,6</b>	<b>66,3</b>	<b>1,7</b>
EU-Länder	3 386	+15,9	5 746	+22,9	57,7	1,7
Belgien	202	+36,5	341	+36,4	3,4	1,7
Bulgarien	20	-9,1	33	-2,9	0,3	1,7
Dänemark	113	-15,0	150	-19,4	1,5	1,3
Estland	9	-	15	+36,4	0,2	1,7
Finnland	25	-10,7	43	-15,7	0,4	1,7
Frankreich	364	+30,9	521	+10,9	5,2	1,4
Griechenland	41	+173,3	79	+259,1	0,8	1,9
Republik Irland	41	+105,0	52	+73,3	0,5	1,3
Italien	217	+14,2	374	+30,8	3,8	1,7
Kroatien	24	+20,0	63	+3,3	0,6	2,6
Lettland	7	+250,0	30	X	0,3	4,3
Litauen	20	+81,8	33	+153,8	0,3	1,7
Luxemburg	42	+20,0	65	+66,7	0,7	1,5
Malta	-	-	-	-	-	-
Niederlande	603	+15,5	1 001	+23,9	10,0	1,7
Österreich	188	+3,3	379	+5,0	3,8	2,0
Polen	234	-39,2	408	-38,5	4,1	1,7
Portugal	37	+68,2	52	+30,0	0,5	1,4
Rumänien	97	+64,4	177	+129,9	1,8	1,8
Schweden	247	+14,4	291	+16,4	2,9	1,2
Slowakische Republik	38	+26,7	69	+30,2	0,7	1,8
Slowenien	52	+225,0	69	+176,0	0,7	1,3
Spanien	230	+48,4	331	+32,9	3,3	1,4
Tschechische Republik	82	-26,1	216	+25,6	2,2	2,6
Ungarn	84	+127,0	304	+406,7	3,1	3,6
Vereinigtes Königreich	368	+34,3	649	+41,4	6,5	1,8
Zypern	1	X	1	X	-	1,0
Island	7	-46,2	9	-30,8	0,1	1,3
Norwegen	34	+36,0	45	+60,7	0,5	1,3
Russland	72	+1,4	126	-3,1	1,3	1,8
Schweiz	222	-17,5	415	-6,3	4,2	1,9
Türkei	52	-60,3	99	-33,6	1,0	1,9
Ukraine	39	X	48	+300,0	0,5	1,2
sonstige europäische Länder	57	-69,4	114	-46,5	1,1	2,0
<b>Afrika</b>	<b>27</b>	<b>-50,0</b>	<b>63</b>	<b>-38,2</b>	<b>0,6</b>	<b>2,3</b>
Republik Südafrika	3	-50,0	3	-57,1	-	1,0
sonstige afrikanische Länder	24	-50,0	60	-36,8	0,6	2,5
<b>Asien</b>	<b>343</b>	<b>-8,5</b>	<b>871</b>	<b>-1,2</b>	<b>8,7</b>	<b>2,5</b>
Arabische Golfstaaten	24	+20,0	50	-20,6	0,5	2,1
Volksrepublik China und Hongkong	147	-26,5	395	-10,6	4,0	2,7
Indien	27	-34,1	74	-40,3	0,7	2,7
Israel	7	+16,7	8	-27,3	0,1	1,1
Japan	36	+9,1	94	+40,3	0,9	2,6
Südkorea	27	+35,0	71	+97,2	0,7	2,6
Taiwan	37	+236,4	49	+133,3	0,5	1,3
sonstige asiatische Länder	38	-13,6	130	+10,2	1,3	3,4
<b>Amerika</b>	<b>355</b>	<b>+4,4</b>	<b>743</b>	<b>+4,4</b>	<b>7,5</b>	<b>2,1</b>
Kanada	26	+36,8	86	+13,2	0,9	3,3
USA	284	+37,2	563	+19,8	5,7	2,0
sonstige nordamerikanische Länder	-	-	-	-	-	-
Mittelamerika und Karibik	24	+200,0	48	+433,3	0,5	2,0
Brasilien	8	-90,5	8	-93,6	0,1	1,0
sonstige südamerikanische Länder	13	-40,9	38	+18,8	0,4	2,9
<b>Australien</b>	<b>24</b>	<b>+166,7</b>	<b>43</b>	<b>-12,2</b>	<b>0,4</b>	<b>1,8</b>
<b>Neuseeland und Ozeanien</b>	<b>-</b>	<b>-</b>	<b>-</b>	<b>-</b>	<b>-</b>	<b>-</b>
<b>Ohne Angabe</b>	<b>939</b>	<b>+65,6</b>	<b>1 640</b>	<b>+67,5</b>	<b>16,5</b>	<b>1,7</b>

## Noch: 2.4 Leistung der Beherbergungsstätten nach Reisegebieten und Herkunftsländern

September 2019

Reisegebiet Herkunftsland (ständiger Wohnsitz)	Ankünfte		Übernachtungen			Mittlere Aufenthalts- dauer <sup>3)</sup>
	aller Gäste	Verän- derung <sup>1)</sup>	aller Gäste	Verän- derung <sup>1)</sup>	Anteil <sup>2)</sup>	
<b>Nordrhein-Westfalen</b>	<b>2 275 174</b>	<b>-0,8</b>	<b>4 868 701</b>	<b>+0,2</b>	<b>100</b>	<b>2,1</b>
<b>Bundesrepublik Deutschland</b>	<b>1 816 728</b>	<b>-0,5</b>	<b>3 937 468</b>	<b>+0,4</b>	<b>80,9</b>	<b>2,2</b>
<b>Ausland</b>	<b>458 446</b>	<b>-1,9</b>	<b>931 233</b>	<b>-0,9</b>	<b>19,1</b>	<b>2,0</b>
<b>Europa</b>	<b>332 026</b>	<b>+0,9</b>	<b>677 928</b>	<b>+2,2</b>	<b>72,8</b>	<b>2,0</b>
EU-Länder	286 276	-	591 307	+1,6	63,5	2,1
Belgien	27 190	+2,6	47 195	-1,4	5,1	1,7
Bulgarien	2 000	+11,3	4 947	+9,6	0,5	2,5
Dänemark	7 111	-7,9	12 748	-8,9	1,4	1,8
Estland	653	-14,0	1 141	-15,2	0,1	1,7
Finnland	2 849	+4,5	5 392	+12,7	0,6	1,9
Frankreich	20 473	+4,8	34 882	+8,3	3,7	1,7
Griechenland	2 398	+12,1	6 146	+29,0	0,7	2,6
Republik Irland	2 346	-8,6	4 608	-3,3	0,5	2,0
Italien	16 359	+1,8	34 414	+9,9	3,7	2,1
Kroatien	1 415	+13,0	4 742	+35,6	0,5	3,4
Lettland	616	-9,9	1 174	-11,8	0,1	1,9
Litauen	1 026	-18,9	1 952	-38,8	0,2	1,9
Luxemburg	4 954	+2,1	8 114	+9,4	0,9	1,6
Malta	195	-24,7	488	-7,0	0,1	2,5
Niederlande	87 189	+0,7	200 461	+3,6	21,5	2,3
Österreich	15 874	-1,9	30 638	+1,3	3,3	1,9
Polen	14 414	+5,1	39 084	+2,0	4,2	2,7
Portugal	2 638	-19,0	5 842	-16,0	0,6	2,2
Rumänien	4 277	-0,1	12 200	-14,7	1,3	2,9
Schweden	7 498	+0,5	12 064	-0,3	1,3	1,6
Slowakische Republik	1 906	+21,6	4 991	+27,3	0,5	2,6
Slowenien	1 239	+20,5	3 112	+4,4	0,3	2,5
Spanien	14 720	-1,4	28 309	+2,6	3,0	1,9
Tschechische Republik	4 424	-11,3	9 256	-9,6	1,0	2,1
Ungarn	3 200	+3,6	7 939	-4,0	0,9	2,5
Vereinigtes Königreich	39 028	-4,3	68 698	-3,3	7,4	1,8
Zypern	284	-32,1	770	-18,8	0,1	2,7
Island	380	-13,0	795	-7,8	0,1	2,1
Norwegen	2 789	+0,8	4 983	+2,8	0,5	1,8
Russland	8 058	+5,7	17 362	+4,6	1,9	2,2
Schweiz	18 944	-0,2	32 879	+0,2	3,5	1,7
Türkei	5 921	+13,2	11 333	+21,2	1,2	1,9
Ukraine	2 844	+21,9	5 423	+18,9	0,6	1,9
sonstige europäische Länder	6 814	+27,3	13 846	+14,0	1,5	2,0
<b>Afrika</b>	<b>3 699</b>	<b>+7,2</b>	<b>10 461</b>	<b>+17,7</b>	<b>1,1</b>	<b>2,8</b>
Republik Südafrika	942	+8,5	2 593	+28,1	0,3	2,8
sonstige afrikanische Länder	2 757	+6,8	7 868	+14,6	0,8	2,9
<b>Asien</b>	<b>46 537</b>	<b>-12,7</b>	<b>105 689</b>	<b>-12,8</b>	<b>11,3</b>	<b>2,3</b>
Arabische Golfstaaten	6 028	-15,6	13 594	-20,3	1,5	2,3
Volksrepublik China und Hongkong	16 195	-16,7	37 076	-18,1	4,0	2,3
Indien	3 936	-4,3	10 367	-3,1	1,1	2,6
Israel	2 084	-12,3	4 866	-10,0	0,5	2,3
Japan	7 650	-15,5	15 399	-15,8	1,7	2,0
Südkorea	1 660	-6,6	3 685	+0,4	0,4	2,2
Taiwan	1 968	-15,0	4 086	-22,9	0,4	2,1
sonstige asiatische Länder	7 016	-1,2	16 616	+7,2	1,8	2,4
<b>Amerika</b>	<b>37 104</b>	<b>-6,2</b>	<b>72 429</b>	<b>-4,0</b>	<b>7,8</b>	<b>2,0</b>
Kanada	3 289	+8,9	6 939	+9,6	0,7	2,1
USA	27 755	-8,2	51 939	-5,8	5,6	1,9
sonstige nordamerikanische Länder	193	-32,3	418	-43,4	-	2,2
Mittelamerika und Karibik	1 381	-20,7	2 992	-14,7	0,3	2,2
Brasilien	2 367	+6,1	5 281	+4,2	0,6	2,2
sonstige südamerikanische Länder	2 119	+3,3	4 860	+4,6	0,5	2,3
<b>Australien</b>	<b>2 922</b>	<b>-13,8</b>	<b>5 937</b>	<b>-9,9</b>	<b>0,6</b>	<b>2,0</b>
<b>Neuseeland und Ozeanien</b>	<b>711</b>	<b>+9,6</b>	<b>1 427</b>	<b>+21,2</b>	<b>0,2</b>	<b>2,0</b>
<b>Ohne Angabe</b>	<b>35 447</b>	<b>-7,0</b>	<b>57 362</b>	<b>-9,9</b>	<b>6,2</b>	<b>1,6</b>

Anmerkungen Seite 31

## 3.1 Leistung der Beherbergungsstätten nach Verwaltungsbezirken

Januar bis September 2019

Amtliche Schlüsselnummer	Verwaltungsbezirk	Ankünfte				Übernachtungen	
		aller Gäste	Veränderung <sup>1)</sup>	ausländischer Gäste	Veränderung <sup>1)</sup>	aller Gäste	Veränderung <sup>1)</sup>
	<b>Kreisfreie Städte</b>						
<b>111 000</b>	<b>Düsseldorf</b>	<b>2 254 208</b>	<b>-0,3</b>	<b>795 931</b>	<b>-2,4</b>	<b>3 678 043</b>	<b>+0,1</b>
<b>112 000</b>	<b>Duisburg</b>	<b>219 329</b>	<b>+3,6</b>	<b>40 622</b>	<b>-1,6</b>	<b>421 755</b>	<b>+0,1</b>
<b>113 000</b>	<b>Essen</b>	<b>607 761</b>	<b>+2,9</b>	<b>115 161</b>	<b>+1,0</b>	<b>1 206 293</b>	<b>+3,4</b>
<b>114 000</b>	<b>Krefeld</b>	<b>112 754</b>	<b>+0,3</b>	<b>27 017</b>	<b>-0,1</b>	<b>187 573</b>	<b>+2,1</b>
<b>116 000</b>	<b>Mönchengladbach</b>	<b>153 954</b>	<b>+5,6</b>	<b>34 273</b>	<b>+14,2</b>	<b>256 306</b>	<b>+2,3</b>
<b>117 000</b>	<b>Mülheim an der Ruhr</b>	<b>74 212</b>	<b>-3,4</b>	<b>10 749</b>	<b>-1,2</b>	<b>139 724</b>	<b>-1,0</b>
<b>119 000</b>	<b>Oberhausen</b>	<b>184 074</b>	<b>+8,9</b>	<b>31 970</b>	<b>+10,6</b>	<b>389 716</b>	<b>+13,8</b>
<b>120 000</b>	<b>Remscheid</b>	<b>52 626</b>	<b>+3,8</b>	<b>9 655</b>	<b>-8,6</b>	<b>87 086</b>	<b>+0,8</b>
<b>122 000</b>	<b>Solingen</b>	<b>36 298</b>	<b>-10,4</b>	<b>5 323</b>	<b>+10,9</b>	<b>68 718</b>	<b>-9,8</b>
<b>124 000</b>	<b>Wuppertal</b>	<b>195 911</b>	<b>+10,2</b>	<b>32 031</b>	<b>+22,6</b>	<b>479 047</b>	<b>+8,6</b>
<b>154 000</b>	<b>Kreis Kleve</b>	<b>351 135</b>	<b>+1,1</b>	<b>77 222</b>	<b>+0,7</b>	<b>741 565</b>	<b>+0,9</b>
154 004	Bedburg-Hau	4 823	+2,9	1 115	+0,2	10 735	+4,8
154 008	Emmerich am Rhein, Stadt	21 310	+54,1	5 060	+49,5	40 394	+30,8
154 012	Geldern, Stadt	25 453	-7,1	2 435	+4,4	89 036	+0,5
154 016	Goch, Stadt	36 400	+8,4	6 668	+0,9	79 522	+5,5
154 020	Issum	.	.	.	.	.	.
154 024	Kalkar, Stadt	68 533	-2,5	22 231	-	138 431	-4,7
154 028	Kerken	6 297	-12,0	813	-8,3	11 237	-20,1
154 032	Kevelaer, Stadt	39 204	-3,2	6 896	-8,5	76 964	-4,6
154 036	Kleve, Stadt	42 859	+0,3	7 209	-12,5	78 796	-1,7
154 040	Kranenburg	15 965	+2,0	3 024	+3,0	38 895	+2,0
154 044	Rees, Stadt	21 089	+3,5	2 964	+0,9	40 273	+4,2
154 048	Rheurd	.	.	.	.	.	.
154 052	Straelen, Stadt	13 727	-2,0	1 845	+12,8	27 581	+10,6
154 056	Uedem	10 653	-8,6	122	+47,0	29 073	-3,6
154 060	Wachtendonk	6 717	-15,2	639	-28,1	19 175	+9,0
154 064	Weeze	30 237	+1,2	15 356	+2,3	42 318	+1,0
<b>158 000</b>	<b>Kreis Mettmann</b>	<b>421 158</b>	<b>+6,2</b>	<b>94 636</b>	<b>+7,3</b>	<b>760 442</b>	<b>+10,0</b>
158 004	Erkrath, Stadt	11 787	-2,8	1 460	-16,1	22 866	+2,3
158 008	Haan, Stadt	20 632	-3,8	3 226	-11,4	39 004	-2,4
158 012	Heiligenhaus, Stadt	.	.	.	.	.	.
158 016	Hilden, Stadt	45 442	+5,2	8 141	+4,2	106 263	+7,4
158 020	Langenfeld (Rhld.), Stadt	22 561	+10,8	2 802	+9,2	49 588	+33,9
158 024	Mettmann, Stadt	68 955	+13,4	18 972	+16,2	121 907	+17,8
158 026	Monheim am Rhein, Stadt	46 414	+28,2	13 114	+5,7	74 799	+26,4
158 028	Ratingen, Stadt	165 037	+0,9	41 156	+7,6	275 375	+5,5
158 032	Velbert, Stadt	30 895	+3,7	3 931	+4,6	52 235	-0,3
158 036	Wülfrath, Stadt	.	.	.	.	.	.
<b>162 000</b>	<b>Rhein-Kreis Neuss</b>	<b>319 970</b>	<b>+1,1</b>	<b>73 522</b>	<b>-3,3</b>	<b>738 033</b>	<b>+5,8</b>
162 004	Dormagen, Stadt	24 955	-3,8	5 209	-13,7	90 567	+3,9
162 008	Grevenbroich, Stadt	23 439	+26,0	2 896	+19,0	53 803	+16,5
162 012	Jüchen, Stadt	4 163	+29,6	1 510	-0,5	7 145	+23,4
162 016	Kaarst, Stadt	35 379	+1,0	7 474	+5,3	53 967	+3,3
162 020	Korschenbroich, Stadt	.	.	.	.	.	.
162 022	Meerbusch, Stadt	29 183	+2,3	4 722	+4,8	141 939	+0,4
162 024	Neuss, Stadt	195 135	-1,2	50 486	-5,8	316 288	+8,7
162 028	Rommerskirchen	.	.	.	.	.	.
<b>166 000</b>	<b>Kreis Viersen</b>	<b>137 360</b>	<b>+1,8</b>	<b>19 747</b>	<b>+13,9</b>	<b>277 018</b>	<b>+1,4</b>
166 004	Brüggen	13 809	-8,7	1 903	-17,4	30 712	-7,4
166 008	Grefrath	6 317	-6,2	781	+3,9	15 113	-8,8
166 012	Kempfen, Stadt	9 350	+6,4	935	-8,9	26 812	+2,2
166 016	Nettetal, Stadt	51 547	+6,4	8 281	+59,1	97 980	+3,1
166 020	Niederkrüchten	8 608	-2,9	1 371	-0,4	19 235	-0,6
166 024	Schwalmtal	.	.	.	.	.	.
166 028	Tönisvorst, Stadt	.	.	.	.	.	.
166 032	Viersen, Stadt	12 045	+3,4	919	+4,4	20 098	-1,2
166 036	Willich, Stadt	29 757	-1,8	4 597	-10,4	58 360	+5,0
<b>170 000</b>	<b>Kreis Wesel</b>	<b>341 237</b>	<b>+1,1</b>	<b>47 341</b>	<b>-0,7</b>	<b>658 789</b>	<b>+2,2</b>
170 004	Alpen	5 691	+46,2	1 012	+155,6	12 394	+72,5
170 008	Dinslaken, Stadt	18 535	-4,5	2 937	-15,3	36 742	-5,2
170 012	Hamminkeln, Stadt	19 533	+9,5	1 053	-6,9	67 177	+10,5
170 016	Hünxe	5 119	-3,7	1 092	-7,4	9 485	-3,6
170 020	Kamp-Lintfort, Stadt	21 603	+2,7	1 604	+29,9	36 257	+7,3

1) Veränderung gegenüber dem Vorjahreszeitraum in % – 2) mittlere Aufenthaltsdauer (in Tagen) = Übernachtungen / Ankünfte – 3) mittlere Auslastung der angebotenen-Betten = (Übernachtungen / angebotene Bettentage) \* 100

## Noch: 3.1 Leistung der Beherbergungsstätten nach Verwaltungsbezirken

Januar bis September 2019

Amtliche Schlüsselnummer	Verwaltungsbezirk	Übernachtungen		Mittlere Aufenthaltsdauer <sup>2)</sup>		Mittlere Auslastung der angebotenen Betten <sup>3)</sup>
		ausländischer Gäste	Veränderung <sup>1)</sup>	aller Gäste	ausländischer Gäste	
	<b>Kreisfreie Städte</b>					
111 000	Düsseldorf	1 414 180	-1,3	1,6	1,8	47,2
112 000	Duisburg	72 053	-2,7	1,9	1,8	41,5
113 000	Essen	224 300	+4,0	2,0	1,9	42,6
114 000	Krefeld	46 039	+2,7	1,7	1,7	38,7
116 000	Mönchengladbach	57 318	+3,6	1,7	1,7	41,4
117 000	Mülheim an der Ruhr	24 782	-0,1	1,9	2,3	27,6
119 000	Oberhausen	67 840	+30,9	2,1	2,1	48,2
120 000	Remscheid	15 579	-16,6	1,7	1,6	36,0
122 000	Solingen	12 220	+11,4	1,9	2,3	28,2
124 000	Wuppertal	63 213	+28,1	2,4	2,0	44,1
	<b>Kreis Kleve</b>	<b>146 497</b>	<b>+0,7</b>	<b>2,1</b>	<b>1,9</b>	<b>37,8</b>
154 004	Bedburg-Hau	4 510	+9,2	2,2	4,0	41,2
154 008	Emmerich am Rhein, Stadt	11 202	+27,3	1,9	2,2	36,6
154 012	Geldern, Stadt	5 575	+5,4	3,5	2,3	49,9
154 016	Goch, Stadt	15 427	+7,8	2,2	2,3	39,7
154 020	Issum	.	.	.	.	.
154 024	Kalkar, Stadt	38 941	-5,7	2,0	1,8	30,7
154 028	Kerken	1 457	-8,4	1,8	1,8	24,9
154 032	Kevelaer, Stadt	15 830	-11,8	2,0	2,3	34,0
154 036	Kleve, Stadt	14 053	-12,1	1,8	1,9	37,2
154 040	Kranenburg	6 767	+1,3	2,4	2,2	44,4
154 044	Rees, Stadt	5 293	-1,0	1,9	1,8	43,9
154 048	Rheurd	.	.	.	.	.
154 052	Straelen, Stadt	6 325	+97,8	2,0	3,4	40,1
154 056	Uedem	130	+56,6	2,7	1,1	56,5
154 060	Wachtendonk	978	-27,0	2,9	1,5	22,5
154 064	Weeze	17 718	+3,3	1,4	1,2	38,2
	<b>Kreis Mettmann</b>	<b>178 323</b>	<b>+11,4</b>	<b>1,8</b>	<b>1,9</b>	<b>37,7</b>
158 004	Erkrath, Stadt	3 502	-4,4	1,9	2,4	34,7
158 008	Haan, Stadt	6 546	-16,3	1,9	2,0	32,0
158 012	Heiligenhaus, Stadt	.	.	.	.	.
158 016	Hilden, Stadt	18 712	-2,4	2,3	2,3	35,6
158 020	Langenfeld (Rhld.), Stadt	6 022	+12,1	2,2	2,1	40,2
158 024	Mettmann, Stadt	37 905	+26,5	1,8	2,0	42,6
158 026	Monheim am Rhein, Stadt	21 631	+12,6	1,6	1,6	35,3
158 028	Ratingen, Stadt	70 638	+15,5	1,7	1,7	40,1
158 032	Velbert, Stadt	6 267	-21,9	1,7	1,6	34,4
158 036	Wülfrath, Stadt	.	.	.	.	.
	<b>Rhein-Kreis Neuss</b>	<b>139 175</b>	<b>+1,4</b>	<b>2,3</b>	<b>1,9</b>	<b>42,9</b>
162 004	Dormagen, Stadt	13 313	+5,6	3,6	2,6	45,7
162 008	Grevenbroich, Stadt	5 559	-13,2	2,3	1,9	32,8
162 012	Jüchen, Stadt	2 258	-10,1	1,7	1,5	25,1
162 016	Kaarst, Stadt	15 241	+22,0	1,5	2,0	35,0
162 020	Korschenbroich, Stadt	.	.	.	.	.
162 022	Meerbusch, Stadt	21 132	+5,4	4,9	4,5	53,6
162 024	Neuss, Stadt	78 844	-2,7	1,6	1,6	39,8
162 028	Rommerskirchen	.	.	.	.	.
	<b>Kreis Viersen</b>	<b>39 257</b>	<b>+11,2</b>	<b>2,0</b>	<b>2,0</b>	<b>34,7</b>
166 004	Brüggen	3 778	-21,6	2,2	2,0	26,0
166 008	Grefrath	1 352	-5,5	2,4	1,7	27,3
166 012	Kempfen, Stadt	3 245	-3,4	2,9	3,5	29,9
166 016	Nettetal, Stadt	12 295	+50,3	1,9	1,5	38,4
166 020	Niederkrüchten	3 330	+6,7	2,2	2,4	43,6
166 024	Schwalmtal	.	.	.	.	.
166 028	Tönisvorst, Stadt	.	.	.	.	.
166 032	Viersen, Stadt	1 603	+6,5	1,7	1,7	36,2
166 036	Willich, Stadt	12 173	+3,1	2,0	2,6	37,1
	<b>Kreis Wesel</b>	<b>98 522</b>	<b>-3,0</b>	<b>1,9</b>	<b>2,1</b>	<b>40,8</b>
170 004	Alpen	2 729	+271,8	2,2	2,7	29,8
170 008	Dinslaken, Stadt	6 207	-20,5	2,0	2,1	34,7
170 012	Hamminkeln, Stadt	6 915	+1,3	3,4	6,6	59,3
170 016	Hünxe	1 514	+2,8	1,9	1,4	20,2
170 020	Kamp-Lintfort, Stadt	2 829	+25,9	1,7	1,8	34,2

Anmerkungen Seite 44

## Noch: 3.1 Leistung der Beherbergungsstätten nach Verwaltungsbezirken

Januar bis September 2019

Amtliche Schlüsselnummer	Verwaltungsbezirk	Ankünfte				Übernachtungen	
		aller Gäste	Veränderung <sup>1)</sup>	ausländischer Gäste	Veränderung <sup>1)</sup>	aller Gäste	Veränderung <sup>1)</sup>
	<b>Noch: Kreis Wesel</b>						
170 024	Moers, Stadt	53 901	+7,5	14 061	+14,4	90 399	+9,7
170 028	Neukirchen-Vluyn, Stadt	14 761	+10,6	1 995	+21,0	22 953	-
170 032	Rheinberg, Stadt	7 419	-18,0	2 363	-19,7	14 107	-14,2
170 036	Schermbeck	28 886	-3,7	3 056	-15,1	50 832	-0,9
170 040	Sonsbeck	13 753	+25,4	743	-11,2	42 125	+16,3
170 044	Voerde (Niederrhein), Stadt	6 517	+4,7	596	-5,2	13 324	+2,8
170 048	Wesel, Stadt	88 939	+0,4	12 315	-4,3	150 306	-3,2
170 052	Xanten, Stadt	56 580	-8,2	4 514	-17,4	112 688	-3,4
<b>100 000</b>	<b>Reg.-Bez. Düsseldorf</b>	<b>5 461 987</b>	<b>+1,7</b>	<b>1 415 200</b>	<b>-</b>	<b>10 090 108</b>	<b>+2,7</b>
	<b>Kreisfreie Städte</b>						
<b>314 000</b>	<b>Bonn</b>	<b>700 068</b>	<b>+10,6</b>	<b>130 546</b>	<b>+7,1</b>	<b>1 300 511</b>	<b>+8,9</b>
<b>315 000</b>	<b>Köln</b>	<b>2 803 467</b>	<b>+2,7</b>	<b>888 969</b>	<b>+2,7</b>	<b>4 820 692</b>	<b>+3,3</b>
<b>316 000</b>	<b>Leverkusen</b>	<b>95 513</b>	<b>-3,9</b>	<b>26 908</b>	<b>+2,9</b>	<b>179 850</b>	<b>-4,4</b>
	<b>Städteregion Aachen</b>	<b>604 905</b>	<b>+1,9</b>	<b>178 134</b>	<b>-3,8</b>	<b>1 248 366</b>	<b>+3,2</b>
334 002	Aachen, kreisfreie Stadt	400 459	+3,4	125 975	-1,2	773 066	+4,2
334 004	Alsdorf, Stadt	5 033	+3,6	515	+6,0	10 542	+12,5
334 008	Baesweiler, Stadt	4 206	-10,6	658	-21,2	8 032	+1,8
334 012	Eschweiler, Stadt	14 580	-25,9	3 758	-53,4	26 543	-17,4
334 016	Herzogenrath, Stadt	7 110	+2,6	86	-47,6	12 115	-19,3
334 020	Monschau, Stadt	66 159	+2,2	22 736	+2,8	148 753	+9,7
334 024	Roetgen	8 461	+20,4	1 983	+24,3	15 858	+16,5
334 028	Simmerath	65 659	+3,8	16 497	-3,4	187 544	+3,0
334 032	Stolberg (Rhld.), Stadt	12 927	-19,4	2 399	-38,5	26 651	-24,2
334 036	Würselen, Stadt	20 311	+8,7	3 527	+2,4	39 262	+4,8
<b>358 000</b>	<b>Kreis Düren</b>	<b>186 895</b>	<b>+12,4</b>	<b>47 189</b>	<b>+26,8</b>	<b>465 041</b>	<b>+6,3</b>
358 004	Aldenhoven	.	.	.	.	.	.
358 008	Düren, Stadt	47 944	+33,8	10 096	+52,7	82 230	+30,9
358 012	Heimbach, Stadt	53 641	+24,6	24 990	+36,2	189 770	+1,9
358 016	Hürtgenwald	14 516	-11,1	3 213	+12,1	34 356	-5,4
358 020	Inden	.	.	.	.	.	.
358 024	Jülich, Stadt	28 053	-4,9	3 842	-8,0	58 729	+3,3
358 028	Kreuzau	4 410	-11,3	344	-15,5	10 566	-2,9
358 032	Langerwehe	.	.	.	.	.	.
358 036	Linnich, Stadt	2 352	+14,0	322	+4,2	3 614	-11,8
358 040	Merzenich	.	.	.	.	.	.
358 044	Nideggen, Stadt	26 602	+0,4	4 046	-4,8	64 780	-0,1
358 048	Niederzier	4 173	+38,3	145	+38,1	8 632	+86,8
358 052	Nörvenich	.	.	.	.	.	.
358 056	Titz	.	.	.	.	.	.
358 060	Vettweiß	.	.	.	.	.	.
<b>362 000</b>	<b>Rhein-Erft-Kreis</b>	<b>379 184</b>	<b>-3,2</b>	<b>89 310</b>	<b>-0,7</b>	<b>1 025 399</b>	<b>-5,1</b>
362 004	Bedburg, Stadt	11 663	-19,9	1 475	-40,0	19 822	-19,4
362 008	Bergheim, Stadt	11 807	-6,7	2 984	-4,1	51 369	-12,0
362 012	Brühl, Stadt	153 827	+2,9	44 592	+2,8	412 725	-2,5
362 016	Elsdorf, Stadt	1 981	-10,2	153	-61,3	5 466	-12,5
362 020	Erfstadt, Stadt	9 219	-45,8	69	-88,1	26 885	-21,1
362 024	Frechen, Stadt	53 384	+6,8	10 659	+7,2	89 751	+3,9
362 028	Hürth, Stadt	62 675	-10,2	17 683	-1,5	266 550	-6,5
362 032	Kerpen, Stadt	40 857	+9,7	6 700	-1,0	86 725	+3,0
362 036	Pulheim, Stadt	19 865	-19,8	2 686	-13,0	36 095	-20,9
362 040	Wesseling, Stadt	13 906	-0,9	2 309	+1,6	30 011	-9,1
<b>366 000</b>	<b>Kreis Euskirchen</b>	<b>241 947</b>	<b>+6,5</b>	<b>36 206</b>	<b>+7,2</b>	<b>685 773</b>	<b>+4,1</b>
366 004	Bad Münstereifel, Stadt	33 853	+4,4	2 818	-7,0	74 882	+12,7
366 008	Blankenheim	41 828	+5,0	3 824	+16,2	116 265	+9,5
366 012	Dahlem	25 722	+3,1	11 515	+3,3	103 816	-4,1
366 016	Euskirchen, Stadt	33 281	+7,8	5 323	+56,9	56 917	+4,4
366 020	Hellenthal	18 245	-0,4	3 858	+4,6	42 766	-6,5
366 024	Kall	23 327	+10,8	923	+13,7	50 640	+2,1
366 028	Mechemich, Stadt	.	.	.	.	.	.
366 032	Nettersheim	16 230	+6,8	49	-55,0	102 244	+0,4
366 036	Schleiden, Stadt	35 045	+13,8	6 461	-1,7	97 268	+13,2
366 040	Weilerswist	.	.	.	.	.	.
366 044	Zülpich, Stadt	5 431	+21,6	124	+47,6	22 788	+6,7

Anmerkungen Seite 44



## Noch: 3.1 Leistung der Beherbergungsstätten nach Verwaltungsbezirken

Januar bis September 2019

Amtliche Schlüsselnummer	Verwaltungsbezirk	Übernachtungen		Mittlere Aufenthaltsdauer <sup>2)</sup>		Mittlere Auslastung der angebotenen Betten <sup>3)</sup>
		ausländischer Gäste	Veränderung <sup>1)</sup>	aller Gäste	ausländischer Gäste	
	<b>Noch: Kreis Wesel</b>					
170 024	Moers, Stadt	24 379	+10,2	1,7	1,7	41,1
170 028	Neukirchen-Vluyn, Stadt	3 814	+1,1	1,6	1,9	39,8
170 032	Rheinberg, Stadt	5 082	-15,0	1,9	2,2	31,7
170 036	Schermbek	6 292	-7,0	1,8	2,1	36,7
170 040	Sonsbeck	2 212	-29,9	3,1	3,0	30,1
170 044	Voerde (Niederrhein), Stadt	1 202	-3,9	2,0	2,0	32,7
170 048	Wesel, Stadt	27 097	-8,1	1,7	2,2	48,0
170 052	Xanten, Stadt	8 250	-16,8	2,0	1,8	45,8
<b>100 000</b>	<b>Reg.-Bez. Düsseldorf</b>	<b>2 599 298</b>	<b>+1,6</b>	<b>1,8</b>	<b>1,8</b>	<b>42,6</b>
	<b>Kreisfreie Städte</b>					
<b>314 000</b>	<b>Bonn</b>	<b>274 848</b>	<b>+3,3</b>	<b>1,9</b>	<b>2,1</b>	<b>49,6</b>
<b>315 000</b>	<b>Köln</b>	<b>1 644 835</b>	<b>+3,1</b>	<b>1,7</b>	<b>1,9</b>	<b>51,8</b>
<b>316 000</b>	<b>Leverkusen</b>	<b>56 685</b>	<b>-1,1</b>	<b>1,9</b>	<b>2,1</b>	<b>42,7</b>
	<b>Städteregion Aachen</b>					
<b>334 000</b>	<b>Aachen, kreisfreie Stadt</b>	<b>232 267</b>	<b>+2,5</b>	<b>1,9</b>	<b>1,8</b>	<b>49,8</b>
334 002	Aachen, kreisfreie Stadt	232 267	+2,5	1,9	1,8	49,8
334 004	Alsdorf, Stadt	1 108	+5,9	2,1	2,2	29,5
334 008	Baesweiler, Stadt	1 489	-11,5	1,9	2,3	26,6
334 012	Eschweiler, Stadt	5 821	-51,0	1,8	1,5	32,0
334 016	Herzogenrath, Stadt	516	-64,2	1,7	6,0	36,6
334 020	Monschau, Stadt	42 979	+7,0	2,2	1,9	38,9
334 024	Roetgen	3 705	+20,6	1,9	1,9	29,8
334 028	Simmerath	44 134	-4,6	2,9	2,7	34,9
334 032	Stolberg (Rhld.), Stadt	4 740	-45,2	2,1	2,0	35,7
334 036	Würselen, Stadt	6 521	-6,2	1,9	1,8	48,2
<b>358 000</b>	<b>Kreis Düren</b>	<b>158 880</b>	<b>+6,1</b>	<b>2,5</b>	<b>3,4</b>	<b>37,1</b>
358 004	Aldenhoven	.	.	.	.	.
358 008	Düren, Stadt	17 621	+44,1	1,7	1,7	37,0
358 012	Heimbach, Stadt	113 263	+2,3	3,5	4,5	40,3
358 016	Hürtgenwald	7 331	+15,0	2,4	2,3	35,7
358 020	Inden	.	.	.	.	.
358 024	Jülich, Stadt	8 458	-0,3	2,1	2,2	41,9
358 028	Kreuzau	800	-9,6	2,4	2,3	33,5
358 032	Langerwehe	.	.	.	.	.
358 036	Linnich, Stadt	540	-55,8	1,5	1,7	19,5
358 040	Merzenich	.	.	.	.	.
358 044	Nideggen, Stadt	9 993	+5,1	2,4	2,5	30,1
358 048	Niederzier	234	+69,6	2,1	1,6	30,5
358 052	Nörvenich	.	.	.	.	.
358 056	Titz	.	.	.	.	.
358 060	Vettweiß	.	.	.	.	.
<b>362 000</b>	<b>Rhein-Erft-Kreis</b>	<b>182 067</b>	<b>-2,8</b>	<b>2,7</b>	<b>2,0</b>	<b>48,3</b>
362 004	Bedburg, Stadt	5 399	-34,3	1,7	3,7	21,7
362 008	Bergheim, Stadt	21 930	-8,5	4,4	7,3	43,2
362 012	Brühl, Stadt	62 611	+1,8	2,7	1,4	55,0
362 016	Elsdorf, Stadt	1 424	-19,1	2,8	9,3	20,6
362 020	Erfstadt, Stadt	170	-79,1	2,9	2,5	27,4
362 024	Frechen, Stadt	18 434	+6,0	1,7	1,7	43,6
362 028	Hürth, Stadt	49 165	-4,0	4,3	2,8	64,3
362 032	Kerpen, Stadt	12 737	+7,5	2,1	1,9	34,2
362 036	Pulheim, Stadt	4 850	-21,8	1,8	1,8	35,5
362 040	Wesseling, Stadt	5 347	+19,5	2,2	2,3	37,1
<b>366 000</b>	<b>Kreis Euskirchen</b>	<b>127 354</b>	<b>+0,8</b>	<b>2,8</b>	<b>3,5</b>	<b>36,6</b>
366 004	Bad Münstereifel, Stadt	4 631	-6,6	2,2	1,6	38,5
366 008	Blankenheim	13 219	+38,5	2,8	3,5	32,6
366 012	Dahlem	64 862	-1,0	4,0	5,6	32,1
366 016	Euskirchen, Stadt	7 422	+15,2	1,7	1,4	38,7
366 020	Hellenthal	10 041	-4,7	2,3	2,6	27,1
366 024	Kall	1 732	-7,4	2,2	1,9	39,2
366 028	Mechernich, Stadt	.	.	.	.	.
366 032	Nettersheim	527	-7,4	6,3	10,8	61,2
366 036	Schleiden, Stadt	22 052	-5,2	2,8	3,4	31,5
366 040	Weilerswist	.	.	.	.	.
366 044	Zülpich, Stadt	191	+17,2	4,2	1,5	60,9

Anmerkungen Seite 44

## Noch: 3.1 Leistung der Beherbergungsstätten nach Verwaltungsbezirken

Januar bis September 2019

Amtliche Schlüsselnummer	Verwaltungsbezirk	Ankünfte				Übernachtungen	
		aller Gäste	Veränderung <sup>1)</sup>	ausländischer Gäste	Veränderung <sup>1)</sup>	aller Gäste	Veränderung <sup>1)</sup>
<b>370 000</b>	<b>Kreis Heinsberg</b>	<b>84 705</b>	<b>-1,3</b>	<b>12 970</b>	<b>-3,5</b>	<b>196 148</b>	<b>-1,8</b>
370 004	Erkelenz, Stadt	10 701	-3,3	1 598	-22,4	20 857	-5,6
370 008	Gangelt	.	.	.	.	.	.
370 012	Geilenkirchen, Stadt	.	.	.	.	.	.
370 016	Heinsberg, Stadt	12 019	+5,6	3 386	+3,2	16 689	-1,3
370 020	Hückelhoven, Stadt	9 888	-0,4	959	+2,9	18 146	-8,6
370 024	Selfkant	.	.	.	.	.	.
370 028	Übach-Palenberg, Stadt	3 070	+3,0	256	+148,5	11 282	+19,9
370 032	Waldfeucht	.	.	.	.	.	.
370 036	Wassenberg, Stadt	16 045	+2,3	2 649	+13,5	33 969	-2,8
370 040	Wegberg, Stadt	20 278	-4,1	881	-37,3	61 832	-0,1
<b>374 000</b>	<b>Oberbergischer Kreis</b>	<b>230 467</b>	<b>+6,1</b>	<b>19 027</b>	<b>-2,1</b>	<b>686 711</b>	<b>+4,4</b>
374 004	Bergneustadt, Stadt	15 652	+7,3	949	+10,9	36 215	+13,1
374 008	Engelskirchen	11 112	+11,4	361	-13,6	83 937	+0,9
374 012	Gummersbach, Stadt	50 187	+5,3	10 203	-10,7	109 866	+5,2
374 016	Hückelwagen, Stadt	14 512	+26,9	468	-33,2	25 742	-1,9
374 020	Lindlar	20 062	+5,8	1 668	+163,5	52 274	+6,4
374 024	Marienheide	.	.	.	.	.	.
374 028	Morsbach	.	.	.	.	.	.
374 032	Nümbrecht	29 930	+28,9	239	+4,4	120 911	+16,3
374 036	Radevormwald, Stadt	21 485	+4,8	317	-7,8	62 260	+8,9
374 040	Reichshof	5 348	+4,9	57	-52,1	61 861	+0,3
374 044	Waldbrohl, Stadt	18 442	-0,1	651	-11,4	43 181	+0,4
374 048	Wiehl, Stadt	21 730	+17,2	1 827	+26,6	43 044	+17,9
374 052	Wipperfurth, Stadt	13 107	+4,9	851	+1,2	29 472	+11,3
<b>378 000</b>	<b>Rhein.-Berg. Kreis</b>	<b>174 978</b>	<b>+0,4</b>	<b>21 487</b>	<b>-2,6</b>	<b>410 777</b>	<b>-0,4</b>
378 004	Bergisch Gladbach, Stadt	63 616	+0,9	10 929	-1,7	129 018	+4,2
378 008	Burscheid, Stadt	8 068	-3,0	1 095	+9,3	14 136	-7,5
378 012	Kürten	7 404	+3,7	371	+17,4	17 250	+0,1
378 016	Leichlingen (Rhld.), Stadt	10 881	-0,2	1 309	+12,5	94 609	+1,2
378 020	Odenthal	24 534	+2,0	845	-1,6	40 570	-0,4
378 024	Overath, Stadt	13 106	+2,5	2 604	+10,8	28 933	-17,5
378 028	Rösrath, Stadt	17 993	-3,4	1 973	-10,6	32 271	-2,1
378 032	Wermelskirchen, Stadt	29 376	-0,3	2 361	-22,4	53 990	-
<b>382 000</b>	<b>Rhein-Sieg-Kreis</b>	<b>479 982</b>	<b>+2,9</b>	<b>68 683</b>	<b>+2,7</b>	<b>1 016 338</b>	<b>+2,8</b>
382 004	Alfter	9 359	-16,5	382	-25,2	22 734	-4,9
382 008	Bad Honnef, Stadt	58 783	+3,1	6 277	-5,2	125 377	+12,1
382 012	Bornheim, Stadt	19 478	-9,5	3 302	-33,2	50 791	-10,8
382 016	Eitorf	16 873	+2,2	1 264	+7,0	31 137	+3,9
382 020	Hennef (Sieg), Stadt	37 940	+0,4	3 036	+9,4	143 145	-3,1
382 024	Königswinter, Stadt	111 844	+12,5	18 903	+28,5	202 652	+11,0
382 028	Lohmar, Stadt	10 374	-19,6	1 228	-2,5	19 896	+0,3
382 032	Meckenheim, Stadt	12 728	+10,5	1 762	-1,3	24 296	+3,5
382 036	Much	22 346	+27,8	4 189	+36,2	35 133	-5,9
382 040	Neunkirchen-Seelscheid	.	.	.	.	.	.
382 044	Niederkassel, Stadt	14 474	-2,4	3 487	-7,6	24 674	-6,5
382 048	Rheinbach, Stadt	21 999	-4,2	3 639	+11,4	37 191	-4,1
382 052	Ruppichteroth	.	.	.	.	.	.
382 056	Sankt Augustin, Stadt	9 288	+2,5	745	+65,6	16 832	-1,8
382 060	Siegburg, Stadt	53 309	+3,9	7 048	-3,5	106 458	+3,2
382 064	Swisttal	12 158	+9,4	1 810	+12,3	41 080	+6,6
382 068	Troisdorf, Stadt	45 273	-5,0	10 563	-15,6	84 664	+3,4
382 072	Wachtberg	.	.	.	.	.	.
382 076	Windeck	12 625	+6,7	293	+3,9	28 950	+7,6
<b>300 000</b>	<b>Reg.-Bez. Köln</b>	<b>5 982 111</b>	<b>+3,4</b>	<b>1 519 429</b>	<b>+2,6</b>	<b>12 035 606</b>	<b>+2,9</b>
	<b>Kreisfreie Städte</b>						
<b>512 000</b>	<b>Bottrop</b>	<b>27 717</b>	<b>-0,4</b>	<b>4 773</b>	<b>-2,7</b>	<b>58 843</b>	<b>+1,0</b>
<b>513 000</b>	<b>Gelsenkirchen</b>	<b>108 379</b>	<b>+2,9</b>	<b>18 494</b>	<b>-1,3</b>	<b>269 210</b>	<b>+0,9</b>
<b>515 000</b>	<b>Münster</b>	<b>503 961</b>	<b>+4,2</b>	<b>51 788</b>	<b>-4,7</b>	<b>1 028 735</b>	<b>+2,7</b>

Anmerkungen Seite 44

## Noch: 3.1 Leistung der Beherbergungsstätten nach Verwaltungsbezirken

Januar bis September 2019

Amtliche Schlüsselnummer	Verwaltungsbezirk	Übernachtungen		Mittlere Aufenthaltsdauer <sup>2)</sup>		Mittlere Auslastung der angebotenen Betten <sup>3)</sup>
		ausländischer Gäste	Veränderung <sup>1)</sup>	aller Gäste	ausländischer Gäste	
<b>370 000</b>	<b>Kreis Heinsberg</b>	<b>31 293</b>	<b>-10,3</b>	<b>2,3</b>	<b>2,4</b>	<b>35,9</b>
370 004	Erkelenz, Stadt	3 661	-32,5	1,9	2,3	36,6
370 008	Gangelt	.	.	.	.	.
370 012	Geilenkirchen, Stadt	.	.	.	.	.
370 016	Heinsberg, Stadt	4 400	-10,0	1,4	1,3	35,5
370 020	Hückelhoven, Stadt	1 955	-11,5	1,8	2,0	31,0
370 024	Selfkant	.	.	.	.	.
370 028	Übach-Palenberg, Stadt	820	+19,5	3,7	3,2	29,7
370 032	Waldfeucht	.	.	.	.	.
370 036	Wassenberg, Stadt	6 263	+9,5	2,1	2,4	27,8
370 040	Wegberg, Stadt	2 867	-22,4	3,0	3,3	45,0
<b>374 000</b>	<b>Oberbergischer Kreis</b>	<b>47 149</b>	<b>-2,7</b>	<b>3,0</b>	<b>2,5</b>	<b>41,9</b>
374 004	Bergneustadt, Stadt	2 726	+55,9	2,3	2,9	26,5
374 008	Engelskirchen	925	-28,4	7,6	2,6	72,3
374 012	Gummersbach, Stadt	24 567	-8,4	2,2	2,4	41,0
374 016	Hückeswagen, Stadt	1 341	-61,8	1,8	2,9	27,7
374 020	Lindlar	4 284	+113,5	2,6	2,6	36,7
374 024	Marienheide	.	.	.	.	.
374 028	Morsbach	.	.	.	.	.
374 032	Nümbrecht	737	+15,3	4,0	3,1	52,8
374 036	Radevormwald, Stadt	531	-22,3	2,9	1,7	38,2
374 040	Reichshof	181	-71,5	11,6	3,2	57,0
374 044	Waldbröl, Stadt	2 766	-7,6	2,3	4,2	29,0
374 048	Wiehl, Stadt	2 969	+41,4	2,0	1,6	38,3
374 052	Wipperfürth, Stadt	1 932	-3,9	2,2	2,3	33,1
<b>378 000</b>	<b>Rhein.-Berg. Kreis</b>	<b>47 970</b>	<b>+4,0</b>	<b>2,3</b>	<b>2,2</b>	<b>41,4</b>
378 004	Bergisch Gladbach, Stadt	20 866	+5,4	2,0	1,9	39,7
378 008	Burscheid, Stadt	2 177	-7,8	1,8	2,0	29,6
378 012	Kürten	715	-2,1	2,3	1,9	29,9
378 016	Leichlingen (Rhld.), Stadt	6 632	+18,5	8,7	5,1	71,4
378 020	Odenthal	1 384	-6,1	1,7	1,6	35,3
378 024	Overath, Stadt	8 027	+19,1	2,2	3,1	30,1
378 028	Rösrath, Stadt	3 353	-2,1	1,8	1,7	40,2
378 032	Wermelskirchen, Stadt	4 816	-20,0	1,8	2,0	38,9
<b>382 000</b>	<b>Rhein-Sieg-Kreis</b>	<b>151 764</b>	<b>+4,0</b>	<b>2,1</b>	<b>2,2</b>	<b>38,6</b>
382 004	Alfter	1 108	-0,2	2,4	2,9	45,8
382 008	Bad Honnef, Stadt	17 745	+14,5	2,1	2,8	42,2
382 012	Bornheim, Stadt	12 056	-25,4	2,6	3,7	34,8
382 016	Eitorf	2 920	+13,6	1,8	2,3	35,6
382 020	Hennef (Sieg), Stadt	6 517	-3,8	3,8	2,1	50,2
382 024	Königswinter, Stadt	36 087	+24,6	1,8	1,9	40,0
382 028	Lohmar, Stadt	2 849	+22,9	1,9	2,3	24,8
382 032	Meckenheim, Stadt	3 447	-11,9	1,9	2,0	45,9
382 036	Much	7 218	+14,5	1,6	1,7	34,9
382 040	Neunkirchen-Seelscheid	.	.	.	.	.
382 044	Niederkassel, Stadt	7 674	-12,3	1,7	2,2	43,4
382 048	Rheinbach, Stadt	5 850	+10,2	1,7	1,6	45,2
382 052	Ruppichteroth	.	.	.	.	.
382 056	Sankt Augustin, Stadt	1 475	+76,0	1,8	2,0	49,9
382 060	Siegburg, Stadt	22 197	+1,3	2,0	3,1	43,1
382 064	Swisttal	3 135	+3,9	3,4	1,7	16,6
382 068	Troisdorf, Stadt	19 024	-4,5	1,9	1,8	43,3
382 072	Wachtberg	.	.	.	.	.
382 076	Windeck	600	-14,8	2,3	2,0	30,7
<b>300 000</b>	<b>Reg.-Bez. Köln</b>	<b>3 066 125</b>	<b>+2,0</b>	<b>2,0</b>	<b>2,0</b>	<b>46,0</b>
	<b>Kreisfreie Städte</b>					
<b>512 000</b>	<b>Bottrop</b>	<b>8 789</b>	<b>-2,0</b>	<b>2,1</b>	<b>1,8</b>	<b>35,0</b>
<b>513 000</b>	<b>Gelsenkirchen</b>	<b>37 675</b>	<b>-4,9</b>	<b>2,5</b>	<b>2,0</b>	<b>45,5</b>
<b>515 000</b>	<b>Münster</b>	<b>93 918</b>	<b>+2,1</b>	<b>2,0</b>	<b>1,8</b>	<b>45,2</b>

Anmerkungen Seite 44

## Noch: 3.1 Leistung der Beherbergungsstätten nach Verwaltungsbezirken

Januar bis September 2019

Amtliche Schlüsselnummer	Verwaltungsbezirk	Ankünfte				Übernachtungen	
		aller Gäste	Veränderung <sup>1)</sup>	ausländischer Gäste	Veränderung <sup>1)</sup>	aller Gäste	Veränderung <sup>1)</sup>
<b>554 000</b>	<b>Kreis Borken</b>	<b>239 815</b>	<b>-8,5</b>	<b>34 587</b>	<b>+5,5</b>	<b>493 097</b>	<b>-6,1</b>
554 004	Ahaus, Stadt	22 753	+11,6	3 153	+12,1	47 577	+6,5
554 008	Bocholt, Stadt	33 524	-3,7	5 046	-6,3	67 762	+0,1
554 012	Borken, Stadt	27 202	-12,3	2 313	+1,1	64 636	-6,8
554 016	Gescher, Stadt	9 622	-2,4	575	-19,0	14 552	-2,3
554 020	Gronau (Westf.), Stadt	32 712	-14,4	5 497	-12,3	79 235	-13,4
554 024	Heek	.	.	.	.	.	.
554 028	Heiden	3 317	+1,9	129	+0,8	9 169	-6,7
554 032	Isselburg, Stadt	7 182	-3,8	2 910	+29,2	9 845	-4,1
554 036	Legden	23 931	-20,8	3 848	-6,5	48 853	-7,3
554 040	Raesfeld	7 232	-3,6	222	+7,2	11 203	-1,5
554 044	Reken	17 905	-2,9	1 363	-12,6	34 761	-0,2
554 048	Rhede, Stadt	5 347	-22,7	641	-49,9	7 991	-21,9
554 052	Schöppingen	8 578	+3,7	349	-19,8	18 728	+9,0
554 056	Stadtlohn, Stadt	.	.	.	.	.	.
554 060	Südlohn	9 086	-0,6	1 087	-22,6	18 129	+7,9
554 064	Velen, Stadt	12 909	-26,5	6 074	+149,4	25 222	-36,8
554 068	Vreden, Stadt	10 530	-1,9	1 172	-10,2	19 135	+6,9
<b>558 000</b>	<b>Kreis Coesfeld</b>	<b>175 397</b>	<b>+10,8</b>	<b>14 573</b>	<b>+8,9</b>	<b>488 164</b>	<b>+4,8</b>
558 004	Ascheberg	14 604	-13,9	2 173	-12,6	25 318	-10,0
558 008	Billerbeck, Stadt	25 431	+38,4	1 680	-9,0	52 325	+14,6
558 012	Coesfeld, Stadt	25 561	+9,7	1 574	-17,1	42 374	+10,2
558 016	Dülmen, Stadt	24 023	+9,4	2 200	+11,3	47 173	-1,3
558 020	Havixbeck	3 831	-3,1	276	+11,7	12 093	-15,2
558 024	Lüdinghausen, Stadt	15 892	+33,2	3 090	+123,4	27 823	+32,1
558 028	Nordkirchen	.	.	.	.	.	.
558 032	Nottuln	21 471	+44,1	1 233	-4,9	47 154	+39,5
558 036	Olfen, Stadt	3 826	+21,0	188	+29,7	4 968	+10,7
558 040	Rosendahl	.	.	.	.	.	.
558 044	Senden	23 381	+11,5	1 908	+6,7	40 364	+13,6
<b>562 000</b>	<b>Kreis Recklinghausen</b>	<b>279 132</b>	<b>+3,3</b>	<b>43 881</b>	<b>-4,8</b>	<b>549 309</b>	<b>+3,1</b>
562 004	Castrop-Rauxel, Stadt	25 156	+7,1	2 836	+14,4	46 066	+6,7
562 008	Datteln, Stadt	24 964	-	730	-3,3	57 543	+2,3
562 012	Dorsten, Stadt	22 931	-0,8	3 089	+5,0	53 692	+3,7
562 014	Gladbeck, Stadt	48 132	-1,1	22 683	-5,3	77 565	+2,3
562 016	Haltern am See, Stadt	58 244	-0,5	2 531	-7,8	124 342	+1,1
562 020	Herten, Stadt	16 335	+16,9	1 713	+7,9	24 495	+12,3
562 024	Marl, Stadt	19 832	+3,9	2 725	-3,2	36 208	-0,3
562 028	Oer-Erkenschwick, Stadt	14 745	+9,0	293	+49,5	31 421	+7,5
562 032	Recklinghausen, Stadt	43 200	+9,5	6 743	-15,3	87 674	+2,8
562 036	Waltrop, Stadt	5 593	+3,6	538	-17,4	10 303	+1,3
<b>566 000</b>	<b>Kreis Steinfurt</b>	<b>285 573</b>	<b>-0,4</b>	<b>33 384</b>	<b>-13,9</b>	<b>685 224</b>	<b>-2,8</b>
566 004	Altenberge	10 425	+7,4	46	-85,2	15 918	+1,2
566 008	Emsdetten, Stadt	15 491	-3,8	892	-3,5	27 747	-8,7
566 012	Greven, Stadt	32 071	-0,7	3 819	-12,1	46 571	-2,5
566 016	Hörstel, Stadt	27 655	-10,8	2 762	-14,6	89 715	-11,0
566 020	Hopsten	.	.	.	.	.	.
566 024	Horstmar, Stadt	2 201	+15,3	149	+26,3	9 360	-8,2
566 028	Ibbenbüren, Stadt	28 266	-0,3	3 271	-10,6	49 352	+0,5
566 032	Ladbergen	13 232	+25,4	2 476	+8,8	22 978	+32,4
566 036	Laer	2 230	+4,2	210	+165,8	5 366	-10,4
566 040	Lengerich, Stadt	7 999	+11,0	980	+22,3	17 909	+11,5
566 044	Lienen	5 602	-3,9	1 925	+7,7	21 074	-3,0
566 048	Lotte	.	.	.	.	.	.
566 052	Metelen	.	.	.	.	.	.
566 056	Mettingen	6 925	+2,7	1 221	-14,5	36 860	-10,8
566 060	Neuenkirchen	.	.	.	.	.	.
566 064	Nordwalde	6 324	+5,4	169	+30,0	15 444	+7,5
566 068	Ochtrup, Stadt	4 425	-7,9	457	-36,2	6 742	-14,6
566 072	Recke	5 732	+8,9	552	+27,8	16 145	-3,9
566 076	Rheine, Stadt	43 751	+5,3	6 797	-23,5	95 534	+3,1
566 080	Saerbeck	8 046	-10,4	420	-54,4	20 995	+11,7
566 084	Steinfurt, Stadt	9 263	+9,3	921	+82,0	21 827	+21,6
566 088	Tecklenburg, Stadt	37 165	-7,2	4 459	-28,5	122 558	-6,6
566 092	Westerkappeln	2 322	-0,3	290	-19,0	7 221	+0,7
566 096	Wettringen	11 382	-6,9	1 132	-6,2	21 213	-16,1

Anmerkungen Seite 44

## Noch: 3.1 Leistung der Beherbergungsstätten nach Verwaltungsbezirken

Januar bis September 2019

Amtliche Schlüsselnummer	Verwaltungsbezirk	Übernachtungen		Mittlere Aufenthaltsdauer <sup>2)</sup>		Mittlere Auslastung der angebotenen Betten <sup>3)</sup>
		ausländischer Gäste	Veränderung <sup>1)</sup>	aller Gäste	ausländischer Gäste	
<b>554 000</b>	<b>Kreis Borken</b>	<b>71 878</b>	<b>-3,4</b>	<b>2,1</b>	<b>2,1</b>	<b>33,3</b>
554 004	Ahaus, Stadt	6 943	+8,9	2,1	2,2	31,7
554 008	Bocholt, Stadt	11 341	+5,8	2,0	2,2	36,8
554 012	Borken, Stadt	7 592	-1,7	2,4	3,3	32,8
554 016	Gescher, Stadt	823	-8,5	1,5	1,4	40,8
554 020	Gronau (Westf.), Stadt	16 884	-18,5	2,4	3,1	38,5
554 024	Heek	.	.	.	.	.
554 028	Heiden	270	-9,1	2,8	2,1	34,6
554 032	Isselburg, Stadt	3 868	+24,7	1,4	1,3	26,1
554 036	Legden	5 459	+8,5	2,0	1,4	32,0
554 040	Raesfeld	329	+17,9	1,5	1,5	27,0
554 044	Reken	4 246	-11,8	1,9	3,1	31,3
554 048	Rhede, Stadt	793	-49,0	1,5	1,2	28,4
554 052	Schöppingen	528	-37,0	2,2	1,5	29,3
554 056	Stadtlohn, Stadt	.	.	.	.	.
554 060	Südlohn	2 464	-7,4	2,0	2,3	41,3
554 064	Velen, Stadt	7 618	+18,5	2,0	1,3	25,9
554 068	Vreden, Stadt	2 284	-12,0	1,8	1,9	42,6
<b>558 000</b>	<b>Kreis Coesfeld</b>	<b>31 281</b>	<b>+15,3</b>	<b>2,8</b>	<b>2,1</b>	<b>43,0</b>
558 004	Ascheberg	3 035	-17,8	1,7	1,4	29,0
558 008	Billerbeck, Stadt	4 222	-8,4	2,1	2,5	52,3
558 012	Coesfeld, Stadt	4 171	+5,1	1,7	2,6	45,4
558 016	Dülmen, Stadt	4 794	+0,6	2,0	2,2	30,7
558 020	Havixbeck	716	+17,4	3,2	2,6	26,1
558 024	Lüdinghausen, Stadt	6 798	+136,8	1,8	2,2	41,7
558 028	Nordkirchen	.	.	.	.	.
558 032	Nottuln	2 596	-11,2	2,2	2,1	35,8
558 036	Olfen, Stadt	304	+49,0	1,3	1,6	32,5
558 040	Rosendahl	.	.	.	.	.
558 044	Senden	4 363	+38,4	1,7	2,3	33,8
<b>562 000</b>	<b>Kreis Recklinghausen</b>	<b>90 825</b>	<b>+3,4</b>	<b>2,0</b>	<b>2,1</b>	<b>42,9</b>
562 004	Castrop-Rauxel, Stadt	6 581	+19,1	1,8	2,3	35,3
562 008	Datteln, Stadt	1 713	+16,5	2,3	2,3	49,5
562 012	Dorsten, Stadt	14 271	+29,5	2,3	4,6	34,8
562 014	Gladbeck, Stadt	34 797	+3,9	1,6	1,5	61,3
562 016	Haltern am See, Stadt	4 979	-10,2	2,1	2,0	41,8
562 020	Herten, Stadt	2 534	+4,1	1,5	1,5	40,3
562 024	Marl, Stadt	4 427	-8,7	1,8	1,6	38,0
562 028	Oer-Erkenschwick, Stadt	690	+74,7	2,1	2,4	24,7
562 032	Recklinghausen, Stadt	19 778	-9,5	2,0	2,9	57,1
562 036	Waltrop, Stadt	1 055	-15,5	1,8	2,0	44,9
<b>566 000</b>	<b>Kreis Steinfurt</b>	<b>80 487</b>	<b>-10,3</b>	<b>2,4</b>	<b>2,4</b>	<b>38,0</b>
566 004	Altenberge	299	-57,6	1,5	6,5	33,4
566 008	Emsdetten, Stadt	3 413	-9,8	1,8	3,8	25,0
566 012	Greven, Stadt	4 992	-16,5	1,5	1,3	30,3
566 016	Hörstel, Stadt	9 506	-15,4	3,2	3,4	35,4
566 020	Hopsten	.	.	.	.	.
566 024	Horstmar, Stadt	227	+32,7	4,3	1,5	57,1
566 028	Ibbenbüren, Stadt	5 753	-5,6	1,7	1,8	36,9
566 032	Ladbergen	3 303	+11,4	1,7	1,3	36,1
566 036	Laer	410	+162,8	2,4	2,0	25,9
566 040	Lengerich, Stadt	3 167	+39,6	2,2	3,2	30,2
566 044	Lienen	12 169	+1,6	3,8	6,3	46,0
566 048	Lotte	.	.	.	.	.
566 052	Metelen	.	.	.	.	.
566 056	Mettingen	2 904	-22,9	5,3	2,4	57,0
566 060	Neuenkirchen	.	.	.	.	.
566 064	Nordwalde	763	+63,0	2,4	4,5	35,3
566 068	Ochtrup, Stadt	679	-36,0	1,5	1,5	25,8
566 072	Recke	1 277	+8,0	2,8	2,3	32,7
566 076	Rheine, Stadt	11 799	-12,4	2,2	1,7	41,7
566 080	Saerbeck	626	-42,0	2,6	1,5	37,1
566 084	Steinfurt, Stadt	3 599	+89,1	2,4	3,9	35,0
566 088	Tecklenburg, Stadt	10 224	-31,7	3,3	2,3	46,2
566 092	Westerkappeln	1 268	-30,5	3,1	4,4	49,3
566 096	Wettringen	2 858	-4,0	1,9	2,5	35,5

Anmerkungen Seite 44

## Noch: 3.1 Leistung der Beherbergungsstätten nach Verwaltungsbezirken

Januar bis September 2019

Amtliche Schlüsselnummer	Verwaltungsbezirk	Ankünfte				Übernachtungen	
		aller Gäste	Veränderung <sup>1)</sup>	ausländischer Gäste	Veränderung <sup>1)</sup>	aller Gäste	Veränderung <sup>1)</sup>
<b>570 000</b>	<b>Kreis Warendorf</b>	<b>129 006</b>	<b>-4,3</b>	<b>14 714</b>	<b>-7,7</b>	<b>358 043</b>	<b>-0,2</b>
570 004	Ahlen, Stadt	12 658	-1,9	1 285	-12,3	26 398	+0,8
570 008	Beckum, Stadt	8 575	-12,3	1 761	-8,9	16 818	-16,9
570 012	Beelen	2 288	+22,6	222	-44,2	4 196	-17,7
570 016	Drensteinfurt, Stadt	4 554	+1,8	407	-11,5	7 077	-7,5
570 020	Ennigerloh, Stadt	7 025	-0,5	1 036	-9,3	14 703	-3,5
570 024	Everswinkel	2 692	-13,4	119	-17,9	6 363	-35,3
570 028	Oelde, Stadt	12 415	+9,6	3 066	+17,1	37 043	+23,0
570 032	Ostbevern	13 523	-22,4	774	-8,1	19 069	-19,1
570 036	Sassenberg, Stadt	12 101	+11,6	1 660	-13,9	44 250	+12,4
570 040	Sendenhorst, Stadt	11 195	+4,5	1 336	+20,0	62 804	+7,7
570 044	Telgte, Stadt	11 828	-12,4	825	-55,4	49 837	-5,1
570 048	Wadersloh	1 357	-24,2	133	-34,5	4 473	-16,4
570 052	Warendorf, Stadt	28 795	-4,0	2 090	+13,0	65 012	-0,4
<b>500 000</b>	<b>Reg.-Bez. Münster</b>	<b>1 748 980</b>	<b>+1,2</b>	<b>216 194</b>	<b>-3,9</b>	<b>3 930 625</b>	<b>+0,4</b>
<b>711 000</b>	<b>Kreisfreie Stadt Bielefeld</b>	<b>285 469</b>	<b>+2,2</b>	<b>49 616</b>	<b>+5,5</b>	<b>520 410</b>	<b>+2,2</b>
<b>754 000</b>	<b>Kreis Gütersloh</b>	<b>211 293</b>	<b>+0,6</b>	<b>31 212</b>	<b>+13,0</b>	<b>445 394</b>	<b>-1,1</b>
754 004	Borgholzhausen, Stadt	.	.	.	.	.	.
754 008	Gütersloh, Stadt	56 696	+3,7	12 547	+8,3	135 270	+8,8
754 012	Halle (Westf.), Stadt	23 205	-16,0	1 717	-25,2	46 737	-13,4
754 016	Harsewinkel, Stadt	23 272	-1,5	4 578	+8,0	45 435	+1,2
754 020	Herzebrock-Clarholz	.	.	.	.	.	.
754 024	Langenberg	.	.	.	.	.	.
754 028	Rheda-Wiedenbrück, Stadt	32 199	+0,8	2 708	-2,6	51 864	+5,2
754 032	Rietberg, Stadt	17 172	-0,7	1 546	+30,6	28 188	-5,6
754 036	Schloß Holte-Stukenbrock, Stadt	20 739	+6,2	2 312	+2,1	53 012	+2,3
754 040	Steinhagen	7 512	+0,7	1 322	X	12 069	-13,8
754 044	Verl, Stadt	3 700	+19,9	430	+68,6	7 266	-61,0
754 048	Versmold, Stadt	12 532	+16,8	837	+143,3	37 833	+11,3
754 052	Werther (Westf.), Stadt	9 314	-1,0	2 547	+35,0	16 173	-11,4
<b>758 000</b>	<b>Kreis Herford</b>	<b>76 618</b>	<b>+1,6</b>	<b>6 389</b>	<b>-2,0</b>	<b>294 567</b>	<b>+2,2</b>
758 004	Bünde, Stadt	7 887	-6,0	850	-5,0	20 247	+2,9
758 008	Enger, Stadt	-	-	-	-	-	-
758 012	Herford, Stadt	18 819	-3,9	2 256	+4,7	36 558	+5,1
758 016	Hiddenhausen	9 030	-1,8	963	+9,2	16 378	-0,1
758 020	Kirchlengern	.	.	.	.	.	.
758 024	Löhne, Stadt	4 871	-8,7	196	+23,3	83 507	+0,3
758 028	Rödinghausen	11 677	+9,1	131	-41,5	31 434	+3,9
758 032	Spenge, Stadt	.	.	.	.	.	.
758 036	Vlotho, Stadt	20 153	+7,8	1 951	-8,3	93 815	+0,8
<b>762 000</b>	<b>Kreis Höxter</b>	<b>206 640</b>	<b>+8,5</b>	<b>15 643</b>	<b>+29,1</b>	<b>891 384</b>	<b>+4,0</b>
762 004	Bad Driburg, Stadt	68 888	+11,0	1 825	+2,1	546 282	+2,1
762 008	Beverungen, Stadt	24 075	+5,6	1 136	-8,4	55 697	+5,9
762 012	Borgentreich, Stadt	.	.	.	.	.	.
762 016	Brakel, Stadt	6 983	+16,8	505	-17,3	15 813	-9,9
762 020	Höxter, Stadt	46 528	+6,3	4 959	+32,2	122 220	+6,7
762 024	Marienmünster, Stadt	.	.	.	.	.	.
762 028	Nieheim, Stadt	8 112	+4,3	1 042	+11,2	38 265	+19,2
762 032	Steinheim, Stadt	6 341	+57,4	270	+35,0	10 590	+39,6
762 036	Warburg, Stadt	32 747	+2,3	2 388	+38,9	68 142	+5,1
762 040	Willebadessen, Stadt	9 801	+18,9	3 307	+104,1	24 750	+10,1
<b>766 000</b>	<b>Kreis Lippe</b>	<b>334 764</b>	<b>+0,7</b>	<b>30 703</b>	<b>-10,0</b>	<b>1 315 448</b>	<b>+1,1</b>
766 004	Augustdorf	.	.	.	.	.	.
766 008	Bad Salzuflen, Stadt	122 887	+4,4	10 625	-5,6	642 554	+2,1
766 012	Barntrop, Stadt	3 414	+2,2	2 490	+1,0	22 073	+7,2
766 016	Blomberg, Stadt	13 004	+33,7	1 337	-14,0	33 360	+94,1
766 020	Detmold, Stadt	42 643	+2,5	4 397	-28,7	81 710	+3,1
766 024	Dörentrup	10 922	+14,3	68	-40,9	27 870	+12,5
766 028	Extertal	7 381	-25,3	1 145	-6,1	32 687	-11,7
766 032	Horn-Bad Meinberg, Stadt	62 140	-11,2	4 930	-15,5	288 796	-3,4

Anmerkungen Seite 44



## Noch: 3.1 Leistung der Beherbergungsstätten nach Verwaltungsbezirken

Januar bis September 2019

Amtliche Schlüsselnummer	Verwaltungsbezirk	Übernachtungen		Mittlere Aufenthaltsdauer <sup>2)</sup>		Mittlere Auslastung der angebotenen Betten <sup>3)</sup>
		ausländischer Gäste	Veränderung <sup>1)</sup>	aller Gäste	ausländischer Gäste	
<b>570 000</b>	<b>Kreis Warendorf</b>	<b>51 936</b>	<b>-0,2</b>	<b>2,8</b>	<b>3,5</b>	<b>39,2</b>
570 004	Ahlen, Stadt	4 154	-14,9	2,1	3,2	34,3
570 008	Beckum, Stadt	4 252	-15,7	2,0	2,4	27,7
570 012	Beelen	548	-64,3	1,8	2,5	27,0
570 016	Drensteinfurt, Stadt	935	-16,9	1,6	2,3	31,0
570 020	Ennigerloh, Stadt	2 135	-21,0	2,1	2,1	36,9
570 024	Everswinkel	252	-14,3	2,4	2,1	25,1
570 028	Oelde, Stadt	19 604	+37,2	3,0	6,4	37,5
570 032	Ostbevern	1 591	+26,0	1,4	2,1	28,1
570 036	Sassenberg, Stadt	7 629	-11,5	3,7	4,6	28,9
570 040	Sendenhorst, Stadt	3 286	+17,9	5,6	2,5	68,3
570 044	Telgte, Stadt	1 529	-56,9	4,2	1,9	65,9
570 048	Wadersloh	1 147	-12,9	3,3	8,6	24,0
570 052	Warendorf, Stadt	4 874	+4,7	2,3	2,3	32,6
<b>500 000</b>	<b>Reg.-Bez. Münster</b>	<b>466 789</b>	<b>-1,1</b>	<b>2,2</b>	<b>2,2</b>	<b>40,9</b>
<b>711 000</b>	<b>Kreisfreie Stadt Bielefeld</b>	<b>99 880</b>	<b>+2,8</b>	<b>1,8</b>	<b>2,0</b>	<b>44,0</b>
<b>754 000</b>	<b>Kreis Gütersloh</b>	<b>69 945</b>	<b>-8,8</b>	<b>2,1</b>	<b>2,2</b>	<b>36,7</b>
754 004	Borgholzhausen, Stadt	.	.	.	.	.
754 008	Gütersloh, Stadt	29 222	+14,4	2,4	2,3	43,3
754 012	Halle (Westf.), Stadt	4 075	-26,8	2,0	2,4	36,0
754 016	Harsewinkel, Stadt	10 663	+9,8	2,0	2,3	33,9
754 020	Herzebrock-Clarholz	.	.	.	.	.
754 024	Langenberg	.	.	.	.	.
754 028	Rheda-Wiedenbrück, Stadt	4 692	+1,3	1,6	1,7	32,6
754 032	Rietberg, Stadt	2 462	+15,8	1,6	1,6	40,8
754 036	Schloß Holte-Stukenbrock, Stadt	7 786	-22,8	2,6	3,4	34,7
754 040	Steinhagen	2 207	+333,6	1,6	1,7	31,8
754 044	Verl, Stadt	657	-94,5	2,0	1,5	39,6
754 048	Versmold, Stadt	2 471	+110,1	3,0	3,0	31,4
754 052	Werther (Westf.), Stadt	3 903	+20,3	1,7	1,5	32,0
<b>758 000</b>	<b>Kreis Herford</b>	<b>15 074</b>	<b>-16,0</b>	<b>3,8</b>	<b>2,4</b>	<b>42,0</b>
758 004	Bünde, Stadt	2 035	-13,2	2,6	2,4	40,5
758 008	Enger, Stadt	-	-	-	-	-
758 012	Herford, Stadt	5 523	+3,8	1,9	2,4	32,2
758 016	Hiddenhausen	1 505	+2,2	1,8	1,6	26,8
758 020	Kirchlengern	.	.	.	.	.
758 024	Löhne, Stadt	557	+45,1	17,1	2,8	82,9
758 028	Rödinghausen	1 233	-63,1	2,7	9,4	41,1
758 032	Spenge, Stadt	.	.	.	.	.
758 036	Vlotho, Stadt	4 124	-15,4	4,7	2,1	37,4
<b>762 000</b>	<b>Kreis Höxter</b>	<b>50 533</b>	<b>+32,1</b>	<b>4,3</b>	<b>3,2</b>	<b>51,2</b>
762 004	Bad Driburg, Stadt	4 976	+15,7	7,9	2,7	71,7
762 008	Beverungen, Stadt	2 268	-10,7	2,3	2,0	34,5
762 012	Borgentreich, Stadt	.	.	.	.	.
762 016	Brakel, Stadt	2 670	-17,0	2,3	5,3	23,6
762 020	Höxter, Stadt	11 508	+27,0	2,6	2,3	41,9
762 024	Mariemünster, Stadt	.	.	.	.	.
762 028	Nieheim, Stadt	13 812	+58,9	4,7	13,3	25,9
762 032	Steinheim, Stadt	474	-17,4	1,7	1,8	32,3
762 036	Warburg, Stadt	5 343	+32,7	2,1	2,2	34,9
762 040	Willebadessen, Stadt	8 618	+82,5	2,5	2,6	42,5
<b>766 000</b>	<b>Kreis Lippe</b>	<b>92 352</b>	<b>-5,4</b>	<b>3,9</b>	<b>3,0</b>	<b>48,0</b>
766 004	Augustdorf	.	.	.	.	.
766 008	Bad Salzuflen, Stadt	21 709	-9,3	5,2	2,0	61,2
766 012	Barntrup, Stadt	17 901	+3,0	6,5	7,2	15,6
766 016	Blomberg, Stadt	2 917	-4,8	2,6	2,2	38,6
766 020	Detmold, Stadt	8 854	-26,3	1,9	2,0	41,0
766 024	Dörentrup	183	-22,1	2,6	2,7	36,7
766 028	Extertal	5 178	+1,3	4,4	4,5	32,9
766 032	Horn-Bad Meinberg, Stadt	19 284	+8,9	4,6	3,9	48,9

Anmerkungen Seite 44



## Noch: 3.1 Leistung der Beherbergungsstätten nach Verwaltungsbezirken

Januar bis September 2019

Amtliche Schlüsselnummer	Verwaltungsbezirk	Ankünfte				Übernachtungen	
		aller Gäste	Veränderung <sup>1)</sup>	ausländischer Gäste	Veränderung <sup>1)</sup>	aller Gäste	Veränderung <sup>1)</sup>
	<b>Noch: Kreis Lippe</b>						
766 036	Kalletal	25 570	-0,3	720	+17,1	88 036	+6,5
766 040	Lage, Stadt	4 357	-14,9	199	-1,5	11 614	-25,2
766 044	Lemgo, Stadt	14 540	+3,8	1 824	+0,5	25 447	-9,2
766 048	Leopoldshöhe	.	.	.	.	.	.
766 052	Lügde, Stadt	7 812	-0,3	467	-20,7	15 045	-7,9
766 056	Oerlinghausen, Stadt	5 834	-10,2	291	-42,1	13 276	-44,7
766 060	Schieder-Schwalenberg, Stadt	11 968	+28,9	2 199	+24,3	27 596	+22,7
766 064	Schlangen	-	-	-	-	-	-
<b>770 000</b>	<b>Kreis Minden-Lübbecke</b>	<b>247 633</b>	<b>+3,6</b>	<b>25 634</b>	<b>+7,6</b>	<b>1 130 037</b>	<b>+1,8</b>
770 004	Bad Oeynhausen, Stadt	88 907	-1,5	5 641	+2,7	711 797	+1,6
770 008	Espelkamp, Stadt	9 511	-6,5	1 044	+0,4	21 901	-5,9
770 012	Hille	6 733	+5,4	1 348	-30,4	19 603	-3,1
770 016	Hüllhorst	.	.	.	.	.	.
770 020	Lübbecke, Stadt	.	.	.	.	.	.
770 024	Minden, Stadt	54 944	+20,7	9 034	+47,9	84 968	+15,6
770 028	Petershagen, Stadt	21 537	+17,1	1 570	+53,5	89 308	+8,8
770 032	Porta Westfalica, Stadt	21 837	-4,4	874	-54,4	37 165	-9,4
770 036	Preußisch-Oldendorf, Stadt	13 605	-3,2	520	+31,6	101 069	-0,6
770 040	Rahden, Stadt	6 612	-16,3	526	-21,4	17 851	-3,9
770 044	Stemwede	11 278	+2,6	948	-25,3	23 719	-9,4
<b>774 000</b>	<b>Kreis Paderborn</b>	<b>277 974</b>	<b>+2,5</b>	<b>34 540</b>	<b>-0,5</b>	<b>769 556</b>	<b>+3,8</b>
774 004	Altenbeken	.	.	.	.	.	.
774 008	Bad Lippspringe, Stadt	54 969	+1,7	2 439	-11,1	266 464	+1,0
774 012	Borchen	6 235	-6,9	176	-38,2	33 560	-8,1
774 016	Büren, Stadt	22 630	-11,7	2 219	+41,4	47 086	-7,2
774 020	Delbrück, Stadt	12 950	+0,5	2 597	+1,9	23 170	+9,8
774 024	Hövelhof	13 568	+9,7	1 750	+8,9	28 468	+19,6
774 028	Lichtenau, Stadt	728	-23,9	137	-63,0	2 469	-40,9
774 032	Paderborn, Stadt	145 357	+2,9	16 219	-19,5	255 857	+4,5
774 036	Salzkotten, Stadt	.	.	.	.	.	.
774 040	Bad Wünnenberg, Stadt	18 146	+30,3	8 613	+71,6	106 065	+17,6
<b>700 000</b>	<b>Reg.-Bez. Detmold</b>	<b>1 640 391</b>	<b>+2,6</b>	<b>193 737</b>	<b>+4,2</b>	<b>5 366 796</b>	<b>+2,1</b>
	<b>Kreisfreie Städte</b>						
<b>911 000</b>	<b>Bochum</b>	<b>274 277</b>	<b>+0,9</b>	<b>40 366</b>	<b>+5,3</b>	<b>474 018</b>	<b>+1,0</b>
<b>913 000</b>	<b>Dortmund</b>	<b>630 914</b>	<b>+8,5</b>	<b>140 418</b>	<b>+11,4</b>	<b>1 059 771</b>	<b>+7,7</b>
<b>914 000</b>	<b>Hagen</b>	<b>85 759</b>	<b>+0,3</b>	<b>10 465</b>	<b>-0,6</b>	<b>211 817</b>	<b>-2,3</b>
<b>915 000</b>	<b>Hamm</b>	<b>89 482</b>	<b>+7,0</b>	<b>10 673</b>	<b>+6,3</b>	<b>132 078</b>	<b>+7,9</b>
<b>916 000</b>	<b>Herne</b>	<b>32 742</b>	<b>+25,7</b>	<b>2 187</b>	<b>+29,4</b>	<b>57 451</b>	<b>+18,4</b>
<b>954 000</b>	<b>Ennepe-Ruhr-Kreis</b>	<b>165 921</b>	<b>+6,1</b>	<b>14 685</b>	<b>+0,7</b>	<b>437 462</b>	<b>+6,2</b>
954 004	Breckerfeld, Stadt	6 897	+13,4	294	+74,0	14 928	+16,2
954 008	Ennepetal, Stadt	4 910	+6,9	313	-12,6	58 018	+9,1
954 012	Gevelsberg, Stadt	7 964	+5,5	535	+0,4	12 912	-1,0
954 016	Hattingen, Stadt	51 833	+8,8	3 054	+8,1	173 175	+3,9
954 020	Herdecke, Stadt	21 257	-11,7	2 759	-28,8	42 379	+11,5
954 024	Schwelm, Stadt	18 094	+14,8	1 892	+9,5	31 306	+3,8
954 028	Sprockhövel, Stadt	19 319	+5,6	2 396	+24,0	39 832	+1,5
954 032	Wetter (Ruhr), Stadt	6 379	+12,2	368	-26,8	10 952	+16,8
954 036	Witten, Stadt	29 268	+9,9	3 074	+15,5	53 960	+9,2
<b>958 000</b>	<b>Hochsauerlandkreis</b>	<b>997 478</b>	<b>-0,1</b>	<b>251 184</b>	<b>-4,9</b>	<b>3 174 591</b>	<b>-0,4</b>
958 004	Arnsberg, Stadt	57 729	+1,6	6 331	+1,4	144 081	-0,2
958 008	Bestwig	30 986	+1,7	2 766	-14,3	81 497	+2,1
958 012	Brilon, Stadt	36 258	+1,8	7 138	+6,3	118 605	+5,1
958 016	Eslohe (Sauerland)	27 493	-1,6	1 127	+13,5	107 655	+0,3
958 020	Hallenberg, Stadt	25 836	+1,0	6 697	-4,2	59 674	+1,0
958 024	Marsberg, Stadt	10 067	-1,6	959	-39,2	28 616	+2,4
958 028	Medebach, Stadt	163 475	-4,3	46 853	-11,0	627 521	-6,0
958 032	Meschede, Stadt	61 953	+4,4	7 368	-15,8	145 702	+7,3
958 036	Olsberg, Stadt	50 676	-0,3	11 042	-8,7	122 292	-11,2
958 040	Schmallenberg, Stadt	152 389	+0,5	32 607	-6,5	592 096	+0,1
958 044	Sundern (Sauerland), Stadt	85 966	+1,8	6 420	+23,3	194 342	+0,3
958 048	Winterberg, Stadt	294 650	-	121 876	-2,4	952 510	+2,3

Anmerkungen Seite 44

## Noch: 3.1 Leistung der Beherbergungsstätten nach Verwaltungsbezirken

Januar bis September 2019

Amtliche Schlüsselnummer	Verwaltungsbezirk	Übernachtungen		Mittlere Aufenthaltsdauer <sup>2)</sup>		Mittlere Auslastung der angebotenen Betten <sup>3)</sup>
		ausländischer Gäste	Veränderung <sup>1)</sup>	aller Gäste	ausländischer Gäste	
	<b>Noch: Kreis Lippe</b>					
766 036	Kalletal	2 221	-5,5	3,4	3,1	19,1
766 040	Lage, Stadt	806	-41,3	2,7	4,1	25,6
766 044	Lemgo, Stadt	4 476	-29,5	1,8	2,5	27,9
766 048	Leopoldshöhe	.	.	.	.	.
766 052	Lügde, Stadt	1 150	-28,6	1,9	2,5	17,6
766 056	Oerlinghausen, Stadt	608	-40,2	2,3	2,1	30,0
766 060	Schieder-Schwalenberg, Stadt	7 033	+30,9	2,3	3,2	28,1
766 064	Schlangen	-	-	-	-	-
<b>770 000</b>	<b>Kreis Minden-Lübbecke</b>	<b>50 435</b>	<b>-5,9</b>	<b>4,6</b>	<b>2,0</b>	<b>60,5</b>
770 004	Bad Oeynhausen, Stadt	9 071	+6,2	8,0	1,6	75,8
770 008	Espelkamp, Stadt	2 783	-6,3	2,3	2,7	40,9
770 012	Hille	3 902	-40,4	2,9	2,9	49,0
770 016	Hüllhorst	.	.	.	.	.
770 020	Lübbecke, Stadt	.	.	.	.	.
770 024	Minden, Stadt	13 250	+7,9	1,5	1,5	43,1
770 028	Petershagen, Stadt	4 884	+103,0	4,1	3,1	44,5
770 032	Porta Westfalica, Stadt	1 842	-50,7	1,7	2,1	31,0
770 036	Preußisch-Oldendorf, Stadt	2 202	+8,2	7,4	4,2	59,4
770 040	Rahden, Stadt	1 795	-29,2	2,7	3,4	35,7
770 044	Stemwede	2 790	-46,1	2,1	2,9	29,7
<b>774 000</b>	<b>Kreis Paderborn</b>	<b>92 708</b>	<b>+9,8</b>	<b>2,8</b>	<b>2,7</b>	<b>50,4</b>
774 004	Altenbeken	.	.	.	.	.
774 008	Bad Lippspringe, Stadt	6 202	-8,2	4,8	2,5	72,3
774 012	Borchen	741	-31,1	5,4	4,2	46,5
774 016	Büren, Stadt	4 865	+46,7	2,1	2,2	36,4
774 020	Delbrück, Stadt	4 473	+18,7	1,8	1,7	36,9
774 024	Hövelhof	5 200	+35,9	2,1	3,0	31,5
774 028	Lichtenau, Stadt	1 005	-59,3	3,4	7,3	8,1
774 032	Paderborn, Stadt	35 082	-16,8	1,8	2,2	41,7
774 036	Salzkotten, Stadt	.	.	.	.	.
774 040	Bad Wünnenberg, Stadt	34 190	+69,5	5,8	4,0	75,0
<b>700 000</b>	<b>Reg.-Bez. Detmold</b>	<b>470 927</b>	<b>+1,1</b>	<b>3,3</b>	<b>2,4</b>	<b>49,0</b>
	<b>Kreisfreie Städte</b>					
<b>911 000</b>	<b>Bochum</b>	<b>73 481</b>	<b>+11,6</b>	<b>1,7</b>	<b>1,8</b>	<b>43,2</b>
<b>913 000</b>	<b>Dortmund</b>	<b>240 537</b>	<b>+11,1</b>	<b>1,7</b>	<b>1,7</b>	<b>50,5</b>
<b>914 000</b>	<b>Hagen</b>	<b>27 825</b>	<b>+3,6</b>	<b>2,5</b>	<b>2,7</b>	<b>51,5</b>
<b>915 000</b>	<b>Hamm</b>	<b>16 376</b>	<b>+9,1</b>	<b>1,5</b>	<b>1,5</b>	<b>37,6</b>
<b>916 000</b>	<b>Herne</b>	<b>5 665</b>	<b>+24,4</b>	<b>1,8</b>	<b>2,6</b>	<b>37,6</b>
<b>954 000</b>	<b>Ennepe-Ruhr-Kreis</b>	<b>30 708</b>	<b>+6,9</b>	<b>2,6</b>	<b>2,1</b>	<b>45,4</b>
954 004	Breckerfeld, Stadt	977	+168,4	2,2	3,3	29,9
954 008	Ennepetal, Stadt	778	+24,3	11,8	2,5	92,2
954 012	Gevelsberg, Stadt	1 088	+15,6	1,6	2,0	42,0
954 016	Hattingen, Stadt	7 524	-10,7	3,3	2,5	50,1
954 020	Herdecke, Stadt	6 345	+25,9	2,0	2,3	42,1
954 024	Schwelm, Stadt	3 009	-3,4	1,7	1,6	33,8
954 028	Sprockhövel, Stadt	3 621	+11,5	2,1	1,5	42,2
954 032	Wetter (Ruhr), Stadt	1 188	-3,0	1,7	3,2	31,2
954 036	Witten, Stadt	6 178	+7,8	1,8	2,0	37,2
<b>958 000</b>	<b>Hochsauerlandkreis</b>	<b>873 479</b>	<b>-2,5</b>	<b>3,2</b>	<b>3,5</b>	<b>43,1</b>
958 004	Arnsberg, Stadt	12 770	-1,9	2,5	2,0	36,8
958 008	Bestwig	10 229	-15,6	2,6	3,7	32,9
958 012	Brilon, Stadt	18 737	+10,7	3,3	2,6	39,3
958 016	Eslohe (Sauerland)	3 217	+8,8	3,9	2,9	42,6
958 020	Hallenberg, Stadt	18 338	+0,7	2,3	2,7	45,1
958 024	Marsberg, Stadt	3 174	-19,6	2,8	3,3	31,4
958 028	Medebach, Stadt	214 723	-9,0	3,8	4,6	56,9
958 032	Meschede, Stadt	20 996	-18,1	2,4	2,8	35,3
958 036	Olsberg, Stadt	27 206	-9,5	2,4	2,5	34,2
958 040	Schmallenberg, Stadt	103 482	-3,3	3,9	3,2	50,8
958 044	Sundern (Sauerland), Stadt	16 506	+15,9	2,3	2,6	46,7
958 048	Winterberg, Stadt	424 101	+1,9	3,2	3,5	37,9

Anmerkungen Seite 44

## Noch: 3.1 Leistung der Beherbergungsstätten nach Verwaltungsbezirken

Januar bis September 2019

Amtliche Schlüsselnummer	Verwaltungsbezirk	Ankünfte				Übernachtungen	
		aller Gäste	Veränderung <sup>1)</sup>	ausländischer Gäste	Veränderung <sup>1)</sup>	aller Gäste	Veränderung <sup>1)</sup>
<b>962 000</b>	<b>Märkischer Kreis</b>	<b>154 255</b>	<b>-2,0</b>	<b>16 530</b>	<b>-4,3</b>	<b>306 587</b>	<b>-12,0</b>
962 004	Altena, Stadt	9 656	-7,7	454	-37,1	21 991	-7,2
962 008	Balve, Stadt	14 212	+1,1	1 234	+43,0	31 787	+4,6
962 012	Halver, Stadt	.	.	.	.	.	.
962 016	Hemer, Stadt	2 639	-56,0	94	-41,3	8 561	-81,0
962 020	Herscheid	.	.	.	.	.	.
962 024	Iserlohn, Stadt	35 467	+4,3	4 437	-5,2	59 597	+3,3
962 028	Kierspe, Stadt	1 972	-17,4	80	-18,4	4 817	-22,8
962 032	Lüdenscheid, Stadt	36 881	-6,7	6 580	-6,5	63 969	-6,8
962 036	Meinerzhagen, Stadt	15 471	+16,1	899	+29,9	35 810	+10,8
962 040	Menden (Sauerland), Stadt	8 500	+4,2	503	+75,3	14 839	-2,2
962 044	Nachrodt-Wiblingwerde	9 251	+7,5	181	-46,3	19 592	+10,5
962 048	Neuenrade, Stadt	7 973	-5,6	796	-15,8	15 274	-8,7
962 052	Plettenberg, Stadt	8 604	+2,0	840	-6,6	21 352	-14,6
962 056	Schalksmühle	-	-	-	-	-	-
962 060	Werdohl, Stadt	1 805	-11,0	159	-37,9	5 382	-10,2
<b>966 000</b>	<b>Kreis Olpe</b>	<b>208 738</b>	<b>-1,0</b>	<b>39 323</b>	<b>+1,4</b>	<b>491 131</b>	<b>-0,8</b>
966 004	Attendorn, Stadt	51 266	-3,2	7 382	-8,4	101 573	-9,6
966 008	Drolshagen, Stadt	18 371	+7,9	2 452	+18,0	50 530	+12,4
966 012	Finnentrop	6 037	+23,4	682	+43,6	14 116	+15,6
966 016	Kirchhundem	16 023	-23,0	2 503	+4,5	35 845	-22,6
966 020	LenneStadt, Stadt	55 759	-0,1	18 167	+1,3	151 168	+3,6
966 024	Olpe, Stadt	50 958	+4,7	6 917	+4,0	117 988	+3,5
966 028	Wenden	10 324	-2,9	1 220	+2,9	19 911	+1,6
<b>970 000</b>	<b>Kreis Siegen-Wittgenstein</b>	<b>194 916</b>	<b>+1,2</b>	<b>40 840</b>	<b>+13,0</b>	<b>627 341</b>	<b>-0,7</b>
970 004	Bad Berleburg, Stadt	23 016	-2,2	2 664	+17,4	214 319	-5,7
970 008	Burbach	11 433	+14,6	1 121	+40,5	60 044	+2,3
970 012	Erndtebrück	.	.	.	.	.	.
970 016	Freudenberg, Stadt	11 415	-3,0	2 144	-14,0	19 347	-3,2
970 020	Hilchenbach, Stadt	13 443	-9,3	1 361	+18,7	78 397	-4,5
970 024	Kreuztal, Stadt	4 559	+4,3	413	+6,2	10 059	+3,5
970 028	Bad Laasphe, Stadt	31 119	+18,5	16 743	+23,7	75 312	+28,0
970 032	Netphen, Stadt	8 447	-14,2	911	-15,4	18 011	-17,6
970 036	Neunkirchen	.	.	.	.	.	.
970 040	Siegen, Stadt	70 451	+1,4	13 928	+8,7	107 998	-0,3
970 044	Wilnsdorf	17 009	-8,3	961	-12,2	35 950	-6,0
<b>974 000</b>	<b>Kreis Soest</b>	<b>335 803</b>	<b>+1,7</b>	<b>27 948</b>	<b>-4,4</b>	<b>1 264 230</b>	<b>+0,8</b>
974 004	Anröchte	.	.	.	.	.	.
974 008	Bad Sassendorf	59 043	-6,0	3 316	-16,2	371 028	-2,9
974 012	Ense	.	.	.	.	.	.
974 016	Erwitte, Stadt	34 079	+9,1	1 219	-9,6	164 768	+3,7
974 020	Geseke, Stadt	17 972	+28,9	1 291	+26,4	29 013	+47,0
974 024	Lippetal	2 621	+8,8	608	-12,0	5 452	+11,3
974 028	Lippstadt, Stadt	53 254	+7,6	6 536	-16,5	211 608	-2,5
974 032	Möhnesee	52 981	-2,6	2 026	-9,6	185 896	+0,3
974 036	Rüthen, Stadt	15 804	+1,9	847	+55,1	41 140	-3,9
974 040	Soest, Stadt	57 422	-4,7	7 119	+11,5	109 668	+4,4
974 044	Warstein, Stadt	15 330	+14,1	2 947	-7,7	80 107	+7,6
974 048	Welper	1 643	-7,6	61	+84,8	4 638	+28,0
974 052	Werl, Stadt	19 921	+3,7	1 693	+0,5	31 988	+5,0
974 056	Wickede (Ruhr)	3 726	+3,0	49	-15,5	25 317	-0,4
<b>978 000</b>	<b>Kreis Unna</b>	<b>161 202</b>	<b>+0,9</b>	<b>21 315</b>	<b>+22,6</b>	<b>325 872</b>	<b>+5,3</b>
978 004	Bergkamen, Stadt	5 332	+10,9	268	+5,1	11 887	+15,7
978 008	Bönen	-	-	-	-	-	-
978 012	Fröndenberg/Ruhr, Stadt	.	.	.	.	.	.
978 016	Holzwickede	.	.	.	.	.	.
978 020	Kamen, Stadt	34 007	+13,5	4 961	+63,9	78 861	+44,1
978 024	Lünen, Stadt	25 908	-13,1	3 535	-8,9	47 614	-10,2
978 028	Schwerte, Stadt	24 336	+4,0	716	+3,3	40 661	+5,1
978 032	Selm, Stadt	8 110	-13,3	334	+25,1	28 816	-16,1
978 036	Unna, Stadt	20 641	+0,9	2 476	+1,7	39 570	-1,4
978 040	Werne, Stadt	19 255	+7,3	3 478	+28,1	43 924	+11,2
<b>900 000</b>	<b>Reg.-Bez. Arnsberg</b>	<b>3 331 487</b>	<b>+2,4</b>	<b>615 934</b>	<b>+1,9</b>	<b>8 562 349</b>	<b>+1,0</b>
	<b>Nordrhein-Westfalen</b>	<b>18 164 956</b>	<b>+2,4</b>	<b>3 960 494</b>	<b>+1,2</b>	<b>39 985 484</b>	<b>+2,1</b>

Anmerkungen Seite 44

## Noch: 3.1 Leistung der Beherbergungsstätten nach Verwaltungsbezirken

Januar bis September 2019

Amtliche Schlüsselnummer	Verwaltungsbezirk	Übernachtungen		Mittlere Aufenthaltsdauer <sup>2)</sup>		Mittlere Auslastung der angebotenen Betten <sup>3)</sup>
		ausländischer Gäste	Veränderung <sup>1)</sup>	aller Gäste	ausländischer Gäste	
<b>962 000</b>	<b>Märkischer Kreis</b>	<b>40 937</b>	<b>-17,2</b>	<b>2,0</b>	<b>2,5</b>	<b>30,2</b>
962 004	Altena, Stadt	1 150	-49,7	2,3	2,5	27,3
962 008	Balve, Stadt	7 161	+1,1	2,2	5,8	31,5
962 012	Halver, Stadt	.	.	.	.	.
962 016	Hemer, Stadt	229	-11,9	3,2	2,4	15,0
962 020	Herscheid	.	.	.	.	.
962 024	Iserlohn, Stadt	8 638	-15,5	1,7	1,9	36,9
962 028	Kierspe, Stadt	150	-88,6	2,4	1,9	21,1
962 032	Lüdenscheid, Stadt	13 244	-7,7	1,7	2,0	31,5
962 036	Meinerzhagen, Stadt	2 908	-12,8	2,3	3,2	30,8
962 040	Menden (Sauerland), Stadt	989	+27,9	1,7	2,0	24,9
962 044	Nachrodt-Wiblingwerde	351	-52,1	2,1	1,9	35,0
962 048	Neuenrade, Stadt	2 136	-10,1	1,9	2,7	33,7
962 052	Plettenberg, Stadt	3 028	-44,3	2,5	3,6	29,4
962 056	Schalksmühle	-	-	-	-	-
962 060	Werdohl, Stadt	425	-50,8	3,0	2,7	23,5
<b>966 000</b>	<b>Kreis Olpe</b>	<b>108 110</b>	<b>+1,0</b>	<b>2,4</b>	<b>2,7</b>	<b>35,3</b>
966 004	Attendorn, Stadt	18 490	-16,4	2,0	2,5	36,1
966 008	Drolshagen, Stadt	6 834	+13,7	2,8	2,8	33,5
966 012	Finnentrop	1 321	+5,7	2,3	1,9	26,7
966 016	Kirchhundem	7 683	+23,2	2,2	3,1	26,3
966 020	Lennestadt, Stadt	54 843	+5,8	2,7	3,0	42,5
966 024	Olpe, Stadt	15 484	-8,9	2,3	2,2	33,6
966 028	Wenden	3 455	+31,1	1,9	2,8	26,2
<b>970 000</b>	<b>Kreis Siegen-Wittgenstein</b>	<b>91 260</b>	<b>+12,8</b>	<b>3,2</b>	<b>2,2</b>	<b>46,6</b>
970 004	Bad Berleburg, Stadt	6 446	+3,0	9,3	2,4	59,4
970 008	Burbach	3 467	+40,0	5,3	3,1	46,7
970 012	Erndtebrück	.	.	.	.	.
970 016	Freudenberg, Stadt	3 543	-15,0	1,7	1,7	30,5
970 020	Hilchenbach, Stadt	3 970	-11,4	5,8	2,9	44,3
970 024	Kreuztal, Stadt	1 378	-4,7	2,2	3,3	39,1
970 028	Bad Laasphe, Stadt	45 719	+32,0	2,4	2,7	52,4
970 032	Netphen, Stadt	2 063	-38,9	2,1	2,3	26,9
970 036	Neunkirchen	.	.	.	.	.
970 040	Siegen, Stadt	21 355	+3,8	1,5	1,5	42,8
970 044	Wilnsdorf	1 688	-28,8	2,1	1,8	35,6
<b>974 000</b>	<b>Kreis Soest</b>	<b>75 121</b>	<b>-5,0</b>	<b>3,8</b>	<b>2,7</b>	<b>50,8</b>
974 004	Anröchte	.	.	.	.	.
974 008	Bad Sassendorf	8 457	-12,3	6,3	2,6	68,4
974 012	Ense	.	.	.	.	.
974 016	Erwitte, Stadt	2 862	-19,7	4,8	2,3	67,1
974 020	Geseke, Stadt	2 476	+70,3	1,6	1,9	11,5
974 024	Lippetal	969	-16,2	2,1	1,6	16,9
974 028	Lippstadt, Stadt	14 229	-25,8	4,0	2,2	60,2
974 032	Möhnesee	5 644	+10,1	3,5	2,8	47,5
974 036	Rüthen, Stadt	1 812	+71,6	2,6	2,1	32,8
974 040	Soest, Stadt	20 743	+20,1	1,9	2,9	41,0
974 044	Warstein, Stadt	11 918	-24,0	5,2	4,0	52,1
974 048	Welver	1 110	X	2,8	18,2	23,4
974 052	Werl, Stadt	4 241	+10,4	1,6	2,5	44,9
974 056	Wickede (Ruhr)	95	-60,9	6,8	1,9	70,0
<b>978 000</b>	<b>Kreis Unna</b>	<b>39 713</b>	<b>+11,8</b>	<b>2,0</b>	<b>1,9</b>	<b>34,4</b>
978 004	Bergkamen, Stadt	3 032	+15,7	2,2	11,3	28,8
978 008	Bönen	-	-	-	-	-
978 012	Fröndenberg/Ruhr, Stadt	.	.	.	.	.
978 016	Holzwickede	.	.	.	.	.
978 020	Kamen, Stadt	8 771	+53,3	2,3	1,8	49,9
978 024	Lünen, Stadt	7 071	-1,7	1,8	2,0	26,2
978 028	Schwerte, Stadt	1 179	-3,4	1,7	1,6	36,5
978 032	Selm, Stadt	707	+2,6	3,6	2,1	17,4
978 036	Unna, Stadt	4 714	-8,2	1,9	1,9	31,8
978 040	Werne, Stadt	7 208	+31,7	2,3	2,1	44,4
<b>900 000</b>	<b>Reg.-Bez. Arnsberg</b>	<b>1 623 212</b>	<b>+1,1</b>	<b>2,6</b>	<b>2,6</b>	<b>43,7</b>
	<b>Nordrhein-Westfalen</b>	<b>8 226 351</b>	<b>+1,5</b>	<b>2,2</b>	<b>2,1</b>	<b>44,4</b>

Anmerkungen Seite 44

## 3.2 Leistung der Beherbergungsstätten nach Gemeindegruppen und Betriebsarten

Januar bis September 2019

Gemeindegruppe Betriebsart	Ankünfte				Übernachtungen	
	aller Gäste	Veränderung <sup>1)</sup>	ausländischer Gäste	Veränderung <sup>1)</sup>	aller Gäste	Veränderung <sup>1)</sup>
<b>Mineral-, Moor-, Sole- und Thermalbäder</b>	<b>958 231</b>	<b>+2,0</b>	<b>163 026</b>	<b>-3,0</b>	<b>4 077 432</b>	<b>+1,2</b>
Hotels	.	.	.	.	.	.
Gasthöfe	.	.	.	.	.	.
Pensionen	46 299	+2,6	2 516	+42,1	197 548	-1,3
Hotels garnis	159 400	-4,4	36 834	-2,8	312 439	-4,0
Erholungs-, Ferien-, Schulungsheime	49 646	+3,6	1 477	-11,0	153 653	+6,0
Ferienhäuser, -wohnungen, -zentren	4 357	+14,1	510	+51,3	33 776	+12,4
Hütten, Jugendherbergen u. Ä.	21 722	+2,3	2 611	+1,6	54 659	+11,4
Vorsorge- und Reha-Kliniken	101 764	+3,1	93	+17,7	2 230 936	+0,3
Campingplätze	45 471	+15,0	6 849	+6,0	106 719	+14,4
<b>Heilklimatische Kurorte</b>	<b>338 040</b>	<b>+2,2</b>	<b>123 214</b>	<b>-2,3</b>	<b>1 173 547</b>	<b>+4,0</b>
Hotels	.	.	.	.	.	.
Gasthöfe	.	.	.	.	.	.
Pensionen	15 415	+2,8	5 065	-1,3	38 323	+7,9
Hotels garnis	.	.	.	.	.	.
Erholungs-, Ferien-, Schulungsheime	32 817	+8,1	2 784	+22,9	99 782	+7,7
Ferienhäuser, -wohnungen, -zentren	.	.	.	.	.	.
Hütten, Jugendherbergen u. Ä.	8 553	-44,0	1 125	-12,9	23 607	-39,3
Vorsorge- und Reha-Kliniken	.	.	.	.	.	.
Campingplätze	.	.	.	.	.	.
<b>Kneippkurorte</b>	<b>148 658</b>	<b>+2,8</b>	<b>18 390</b>	<b>-18,9</b>	<b>366 297</b>	<b>+1,8</b>
Hotels	.	.	.	.	.	.
Gasthöfe	7 945	+17,1	139	-7,3	9 122	+10,1
Pensionen	.	.	.	.	.	.
Hotels garnis	.	.	.	.	.	.
Erholungs-, Ferien-, Schulungsheime	13 409	+30,7	160	-25,6	36 117	+31,8
Ferienhäuser, -wohnungen, -zentren	.	.	.	.	.	.
Hütten, Jugendherbergen u. Ä.	23 195	-3,9	748	+2,2	49 419	-2,2
Vorsorge- und Reha-Kliniken	.	.	.	.	.	.
Campingplätze	20 575	-10,0	4 604	-31,2	54 791	-16,2
<b>Kneippheilbäder</b>	<b>345 457</b>	<b>+3,4</b>	<b>81 625</b>	<b>+5,3</b>	<b>1 303 571</b>	<b>+1,5</b>
Hotels	205 660	+4,1	64 352	+8,5	536 195	+7,7
Gasthöfe	23 934	+6,7	4 498	-4,0	62 428	+5,2
Pensionen	.	.	.	.	.	.
Hotels garnis	14 555	+15,2	2 092	+8,3	27 013	+17,5
Erholungs-, Ferien-, Schulungsheime	22 979	+14,3	1	-85,7	69 728	+8,7
Ferienhäuser, -wohnungen, -zentren	31 394	+7,5	3 924	-2,7	135 201	-1,5
Hütten, Jugendherbergen u. Ä.	11 738	-25,7	402	-14,1	25 332	-26,3
Vorsorge- und Reha-Kliniken	11 269	-8,8	198	-35,3	384 944	-5,3
Campingplätze	.	.	.	.	.	.
<b>Heilbäder zusammen</b>	<b>1 790 386</b>	<b>+2,4</b>	<b>386 255</b>	<b>-2,1</b>	<b>6 920 847</b>	<b>+1,7</b>
Hotels	934 436	+3,3	242 320	-1,7	1 954 264	+4,7
Gasthöfe	42 417	+4,2	7 793	-3,3	101 580	+0,8
Pensionen	77 143	+1,3	11 023	+4,4	281 823	-0,4
Hotels garnis	205 642	-1,1	41 642	-4,1	410 726	-0,2
Erholungs-, Ferien-, Schulungsheime	118 851	+9,4	4 422	+6,6	359 280	+9,2
Ferienhäuser, -wohnungen, -zentren	138 664	+4,3	57 194	-1,0	640 314	+6,0
Hütten, Jugendherbergen u. Ä.	65 208	-14,7	4 886	-3,5	153 017	-11,5
Vorsorge- und Reha-Kliniken	120 634	+1,5	291	-24,4	2 803 236	-0,8
Campingplätze	87 391	+6,6	16 684	-9,6	216 607	+3,7

Anmerkungen Seite 44

## Noch: 3.2 Leistung der Beherbergungsstätten nach Gemeindegruppen und Betriebsarten

Januar bis September 2019

Gemeindegruppe Betriebsart	Übernachtungen		Mittlere Aufenthaltsdauer <sup>2)</sup>		Mittlere Auslastung der angebotenen Betten <sup>3)</sup>
	ausländischer Gäste	Veränderung <sup>1)</sup>	aller Gäste	ausländischer Gäste	
<b>Mineral-, Moor-, Sole- und Thermalbäder</b>	<b>321 259</b>	<b>-0,3</b>	<b>4,3</b>	<b>2,0</b>	<b>62,1</b>
Hotels	.	.	.	.	.
Gasthöfe	.	.	.	.	.
Pensionen	8 338	+32,0	4,3	3,3	43,5
Hotels garnis	83 220	-2,8	2,0	2,3	43,3
Erholungs-, Ferien-, Schulungsheime	7 300	-4,3	3,1	4,9	43,4
Ferienhäuser, -wohnungen, -zentren	7 854	+78,8	7,8	15,4	30,4
Hütten, Jugendherbergen u. Ä.	8 691	+19,1	2,5	3,3	33,3
Vorsorge- und Reha-Kliniken	1 638	+6,0	21,9	17,6	90,1
Campingplätze	12 879	+9,7	2,3	1,9	.
<b>Heilklimatische Kurorte</b>	<b>438 831</b>	<b>+3,0</b>	<b>3,5</b>	<b>3,6</b>	<b>39,3</b>
Hotels	.	.	.	.	.
Gasthöfe	.	.	.	.	.
Pensionen	12 539	+3,6	2,5	2,5	34,4
Hotels garnis	.	.	.	.	.
Erholungs-, Ferien-, Schulungsheime	9 686	+17,0	3,0	3,5	35,9
Ferienhäuser, -wohnungen, -zentren	.	.	.	.	.
Hütten, Jugendherbergen u. Ä.	3 415	-1,0	2,8	3,0	19,3
Vorsorge- und Reha-Kliniken	.	.	.	.	.
Campingplätze	.	.	.	.	.
<b>Kneippkurorte</b>	<b>50 005</b>	<b>-15,7</b>	<b>2,5</b>	<b>2,7</b>	<b>37,1</b>
Hotels	.	.	.	.	.
Gasthöfe	394	+13,5	1,1	2,8	35,5
Pensionen	.	.	.	.	.
Hotels garnis	.	.	.	.	.
Erholungs-, Ferien-, Schulungsheime	1 051	-3,3	2,7	6,6	35,5
Ferienhäuser, -wohnungen, -zentren	.	.	.	.	.
Hütten, Jugendherbergen u. Ä.	1 908	-18,8	2,1	2,6	34,8
Vorsorge- und Reha-Kliniken	.	.	.	.	.
Campingplätze	12 469	-31,8	2,7	2,7	.
<b>Kneippheilbäder</b>	<b>240 411</b>	<b>+9,3</b>	<b>3,8</b>	<b>2,9</b>	<b>49,1</b>
Hotels	190 489	+15,2	2,6	3,0	49,5
Gasthöfe	11 531	-5,0	2,6	2,6	30,1
Pensionen	.	.	.	.	.
Hotels garnis	4 201	+0,9	1,9	2,0	38,8
Erholungs-, Ferien-, Schulungsheime	7	-46,2	3,0	7,0	41,5
Ferienhäuser, -wohnungen, -zentren	15 797	-10,3	4,3	4,0	39,6
Hütten, Jugendherbergen u. Ä.	913	-21,3	2,2	2,3	25,5
Vorsorge- und Reha-Kliniken	560	-36,0	34,2	2,8	76,6
Campingplätze	.	.	.	.	.
<b>Heilbäder zusammen</b>	<b>1 050 506</b>	<b>+2,2</b>	<b>3,9</b>	<b>2,7</b>	<b>52,6</b>
Hotels	547 459	+1,7	2,1	2,3	45,5
Gasthöfe	20 939	-0,4	2,4	2,7	30,2
Pensionen	30 806	+6,3	3,7	2,8	38,9
Hotels garnis	94 003	-2,9	2,0	2,3	40,8
Erholungs-, Ferien-, Schulungsheime	18 044	+6,1	3,0	4,1	39,8
Ferienhäuser, -wohnungen, -zentren	282 607	+7,0	4,6	4,9	36,5
Hütten, Jugendherbergen u. Ä.	14 927	+4,7	2,3	3,1	29,0
Vorsorge- und Reha-Kliniken	2 198	-9,2	23,2	7,6	87,5
Campingplätze	39 523	-12,1	2,5	2,4	.

Anmerkungen Seite 44

## Noch: 3.2 Leistung der Beherbergungsstätten nach Gemeindegruppen und Betriebsarten

Januar bis September 2019

Gemeindegruppe Betriebsart	Ankünfte				Übernachtungen	
	aller Gäste	Veränderung <sup>1)</sup>	ausländischer Gäste	Veränderung <sup>1)</sup>	aller Gäste	Veränderung <sup>1)</sup>
<b>Luftkurorte</b>	<b>482 819</b>	<b>+2,1</b>	<b>92 813</b>	<b>+12,2</b>	<b>1 300 899</b>	<b>+1,1</b>
Hotels	184 022	+1,2	49 688	+6,4	373 320	+4,1
Gasthöfe	23 563	-0,4	3 371	-5,0	43 209	-0,1
Pensionen	26 614	+0,8	1 957	-7,8	73 022	-2,7
Hotels garnis	.	.	.	.	.	.
Erholungs-, Ferien-, Schulungsheime	60 736	-6,0	405	-11,0	185 880	-4,9
Ferienhäuser, -wohnungen, -zentren	53 492	+20,7	22 349	+36,6	232 140	+0,3
Hütten, Jugendherbergen u. Ä.	72 293	+3,7	2 664	+38,3	163 189	+3,8
Vorsorge- und Reha-Kliniken	.	.	.	.	.	.
Campingplätze	48 051	+1,7	9 998	+11,6	107 307	+6,8
<b>Erholungsorte</b>	<b>706 739</b>	<b>+3,5</b>	<b>106 634</b>	<b>+6,0</b>	<b>1 868 059</b>	<b>+2,0</b>
Hotels	257 209	+0,1	51 444	+6,4	492 491	-1,0
Gasthöfe	16 130	+0,9	2 463	-11,2	31 886	+2,3
Pensionen	16 691	+6,6	1 286	-22,9	52 383	+3,7
Hotels garnis	.	.	.	.	.	.
Erholungs-, Ferien-, Schulungsheime	116 690	+6,9	8 403	+58,2	299 517	+3,3
Ferienhäuser, -wohnungen, -zentren	41 146	+0,1	15 672	-1,1	189 105	-3,2
Hütten, Jugendherbergen u. Ä.	120 574	+4,3	4 848	-0,8	278 295	+3,6
Vorsorge- und Reha-Kliniken	.	.	.	.	.	.
Campingplätze	100 215	+9,0	17 238	+7,8	263 233	+10,0
<b>Sonstige Gemeinden</b>	<b>15 185 012</b>	<b>+2,4</b>	<b>3 374 792</b>	<b>+1,2</b>	<b>29 895 679</b>	<b>+2,2</b>
Hotels	9 018 661	+2,0	2 253 168	+0,3	14 824 808	+2,3
Gasthöfe	144 640	-5,9	14 632	-7,8	290 053	-6,9
Pensionen	112 939	-2,1	18 475	-2,5	342 981	-2,0
Hotels garnis	3 824 460	+6,1	883 099	+7,5	6 820 882	+5,7
Erholungs-, Ferien-, Schulungsheime	799 838	-0,9	20 067	-23,6	2 736 433	-0,5
Ferienhäuser, -wohnungen, -zentren	230 955	+1,2	55 612	-6,0	970 652	+2,4
Hütten, Jugendherbergen u. Ä.	538 153	-4,1	62 664	-10,3	1 184 479	-2,8
Vorsorge- und Reha-Kliniken	54 031	-5,3	212	-19,1	1 538 362	-1,4
Campingplätze	461 335	+0,6	66 863	-10,2	1 187 029	+1,3
<b>Nordrhein-Westfalen</b>	<b>18 164 956</b>	<b>+2,4</b>	<b>3 960 494</b>	<b>+1,2</b>	<b>39 985 484</b>	<b>+2,1</b>
<b>Hotels</b>	<b>10 394 328</b>	<b>+2,0</b>	<b>2 596 620</b>	<b>+0,3</b>	<b>17 644 883</b>	<b>+2,5</b>
<b>Gasthöfe</b>	<b>226 750</b>	<b>-3,1</b>	<b>28 259</b>	<b>-6,6</b>	<b>466 728</b>	<b>-4,1</b>
<b>Pensionen</b>	<b>233 387</b>	<b>-0,1</b>	<b>32 741</b>	<b>-1,7</b>	<b>750 209</b>	<b>-1,1</b>
<b>Hotels garnis</b>	<b>4 070 033</b>	<b>+5,7</b>	<b>932 387</b>	<b>+6,7</b>	<b>7 304 886</b>	<b>+5,3</b>
<b>Erholungs-, Ferien-, Schulungsheime</b>	<b>1 096 115</b>	<b>+0,6</b>	<b>33 297</b>	<b>-7,9</b>	<b>3 581 110</b>	<b>+0,5</b>
<b>Ferienhäuser, -wohnungen, -zentren</b>	<b>464 257</b>	<b>+4,0</b>	<b>150 827</b>	<b>+1,1</b>	<b>2 032 211</b>	<b>+2,7</b>
<b>Hütten, Jugendherbergen u. Ä.</b>	<b>796 228</b>	<b>-3,3</b>	<b>75 062</b>	<b>-8,1</b>	<b>1 778 980</b>	<b>-2,1</b>
<b>Vorsorge- und Reha-Kliniken</b>	<b>186 866</b>	<b>-0,7</b>	<b>518</b>	<b>-22,1</b>	<b>4 652 301</b>	<b>-0,9</b>
<b>Campingplätze</b>	<b>696 992</b>	<b>+2,6</b>	<b>110 783</b>	<b>-6,0</b>	<b>1 774 176</b>	<b>+3,1</b>

Anmerkungen Seite 44



## Noch: 3.2 Leistung der Beherbergungsstätten nach Gemeindegruppen und Betriebsarten

Januar bis September 2019

Gemeindegruppe Betriebsart	Übernachtungen		Mittlere Aufenthaltsdauer <sup>2)</sup>		Mittlere Auslastung der angebotenen Betten <sup>3)</sup>
	ausländischer Gäste	Veränderung <sup>1)</sup>	aller Gäste	ausländischer Gäste	
<b>Luftkurorte</b>	<b>278 537</b>	<b>+5,0</b>	<b>2,7</b>	<b>3,0</b>	<b>39,9</b>
Hotels	116 851	+10,9	2,0	2,4	38,7
Gasthöfe	6 718	-3,3	1,8	2,0	26,3
Pensionen	6 621	-23,9	2,7	3,4	38,0
Hotels garnis	.	.	.	.	.
Erholungs-, Ferien-, Schulungsheime	1 111	-5,1	3,1	2,7	42,2
Ferienhäuser, -wohnungen, -zentren	114 612	+1,4	4,3	5,1	39,5
Hütten, Jugendherbergen u. Ä.	5 167	+20,8	2,3	1,9	39,9
Vorsorge- und Reha-Kliniken	.	.	.	.	.
Campingplätze	22 942	+11,2	2,2	2,3	.
<b>Erholungsorte</b>	<b>308 872</b>	<b>-0,8</b>	<b>2,6</b>	<b>2,9</b>	<b>38,5</b>
Hotels	110 088	-1,1	1,9	2,1	38,1
Gasthöfe	5 159	-18,8	2,0	2,1	23,5
Pensionen	4 467	-28,1	3,1	3,5	32,6
Hotels garnis	.	.	.	.	.
Erholungs-, Ferien-, Schulungsheime	13 246	+25,7	2,6	1,6	36,5
Ferienhäuser, -wohnungen, -zentren	101 212	-3,4	4,6	6,5	28,9
Hütten, Jugendherbergen u. Ä.	16 690	+17,9	2,3	3,4	38,2
Vorsorge- und Reha-Kliniken	.	.	.	.	.
Campingplätze	45 874	+4,3	2,6	2,7	.
<b>Sonstige Gemeinden</b>	<b>6 588 436</b>	<b>+1,3</b>	<b>2,0</b>	<b>2,0</b>	<b>43,5</b>
Hotels	3 990 084	+0,6	1,6	1,8	42,7
Gasthöfe	38 117	-24,4	2,0	2,6	25,7
Pensionen	72 980	-4,1	3,0	4,0	36,2
Hotels garnis	1 784 552	+6,9	1,8	2,0	44,9
Erholungs-, Ferien-, Schulungsheime	79 243	-5,5	3,4	3,9	37,6
Ferienhäuser, -wohnungen, -zentren	300 905	+0,5	4,2	5,4	47,6
Hütten, Jugendherbergen u. Ä.	141 162	-9,0	2,2	2,3	38,0
Vorsorge- und Reha-Kliniken	10 645	-22,7	28,5	50,2	93,5
Campingplätze	170 748	-9,7	2,6	2,6	.
<b>Nordrhein-Westfalen</b>	<b>8 226 351</b>	<b>+1,5</b>	<b>2,2</b>	<b>2,1</b>	<b>44,4</b>
<b>Hotels</b>	<b>4 764 482</b>	<b>+0,9</b>	<b>1,7</b>	<b>1,8</b>	<b>42,7</b>
<b>Gasthöfe</b>	<b>70 933</b>	<b>-16,3</b>	<b>2,1</b>	<b>2,5</b>	<b>26,4</b>
<b>Pensionen</b>	<b>114 874</b>	<b>-4,2</b>	<b>3,2</b>	<b>3,5</b>	<b>37,0</b>
<b>Hotels garnis</b>	<b>1 894 754</b>	<b>+6,2</b>	<b>1,8</b>	<b>2,0</b>	<b>44,6</b>
<b>Erholungs-, Ferien-, Schulungsheime</b>	<b>111 644</b>	<b>-0,8</b>	<b>3,3</b>	<b>3,4</b>	<b>38,0</b>
<b>Ferienhäuser, -wohnungen, -zentren</b>	<b>799 336</b>	<b>+2,3</b>	<b>4,4</b>	<b>5,3</b>	<b>40,4</b>
<b>Hütten, Jugendherbergen u. Ä.</b>	<b>177 946</b>	<b>-5,3</b>	<b>2,2</b>	<b>2,4</b>	<b>37,2</b>
<b>Vorsorge- und Reha-Kliniken</b>	<b>13 295</b>	<b>-20,0</b>	<b>24,9</b>	<b>25,7</b>	<b>88,5</b>
<b>Campingplätze</b>	<b>279 087</b>	<b>-6,5</b>	<b>2,5</b>	<b>2,5</b>	<b>.</b>

Anmerkungen Seite 44

## 3.3 Leistung der Beherbergungsstätten nach Reisegebieten und Betriebsarten

Januar bis September 2019

Reisegebiet Betriebsart	Ankünfte				Übernachtungen	
	aller Gäste	Veränderung <sup>1)</sup>	ausländischer Gäste	Veränderung <sup>1)</sup>	aller Gäste	Veränderung <sup>1)</sup>
<b>Eifel und Region Aachen</b>	<b>1 033 747</b>	<b>+4,7</b>	<b>261 529</b>	<b>+2,1</b>	<b>2 399 180</b>	<b>+4,0</b>
Hotels	429 347	+2,2	135 592	-3,8	741 032	+3,7
Gasthöfe	.	.	.	.	.	.
Pensionen	.	.	.	.	.	.
Hotels garnis	222 942	+4,2	49 703	+4,0	419 482	+5,6
Erholungs-, Ferien-, Schulungsheime	84 699	+8,3	1 629	+6,0	231 575	+7,1
Ferienhäuser, -wohnungen, -zentren	.	.	.	.	.	.
Hütten, Jugendherbergen u. Ä.	98 664	+2,0	6 921	+5,6	238 491	+2,2
Vorsorge- und Reha-Kliniken	.	.	.	.	.	.
Campingplätze	97 143	+11,0	25 044	+8,6	222 622	+11,9
<b>Niederrhein</b>	<b>1 720 444</b>	<b>+1,7</b>	<b>332 714</b>	<b>+1,0</b>	<b>3 477 187</b>	<b>+2,1</b>
Hotels	992 978	+1,8	236 590	+0,8	1 601 354	+2,0
Gasthöfe	32 331	-4,7	5 487	-8,6	64 706	-2,8
Pensionen	.	.	.	.	.	.
Hotels garnis	252 428	+2,4	45 292	+4,2	468 778	+1,6
Erholungs-, Ferien-, Schulungsheime	111 818	+8,2	9 536	+27,6	292 212	+10,0
Ferienhäuser, -wohnungen, -zentren	24 077	+17,0	3 121	+18,9	93 723	+27,7
Hütten, Jugendherbergen u. Ä.	110 603	-1,1	5 662	-7,8	246 055	-0,2
Vorsorge- und Reha-Kliniken	9 509	-1,7	68	-33,3	288 631	-0,7
Campingplätze	.	.	.	.	.	.
<b>Münsterland</b>	<b>1 333 752</b>	<b>+0,6</b>	<b>149 046</b>	<b>-4,0</b>	<b>3 053 263</b>	<b>-0,1</b>
Hotels	753 076	-1,1	93 647	-6,3	1 268 231	+0,2
Gasthöfe	24 817	+6,5	2 718	+25,0	43 419	+4,0
Pensionen	.	.	.	.	.	.
Hotels garnis	.	.	.	.	.	.
Erholungs-, Ferien-, Schulungsheime	139 548	-3,9	2 163	+38,7	649 373	-3,4
Ferienhäuser, -wohnungen, -zentren	26 197	+10,8	2 494	+30,5	114 731	+3,6
Hütten, Jugendherbergen u. Ä.	63 177	+12,1	3 172	-9,0	140 123	+9,9
Vorsorge- und Reha-Kliniken	6 578	+2,8	-	-	147 848	+0,5
Campingplätze	92 653	-4,9	15 644	-17,2	262 489	-8,4
<b>Teutoburger Wald</b>	<b>1 640 391</b>	<b>+2,6</b>	<b>193 737</b>	<b>+4,2</b>	<b>5 366 796</b>	<b>+2,1</b>
Hotels	900 743	+3,4	132 553	+9,4	1 683 060	+3,2
Gasthöfe	33 902	-1,9	1 683	-18,7	61 617	-19,8
Pensionen	62 241	-2,1	3 370	+28,6	226 254	-0,5
Hotels garnis	239 789	-1,1	35 948	-10,0	423 609	-2,5
Erholungs-, Ferien-, Schulungsheime	117 172	+1,3	1 884	-13,9	339 396	+5,2
Ferienhäuser, -wohnungen, -zentren	19 801	+22,6	2 711	-4,0	110 981	+21,2
Hütten, Jugendherbergen u. Ä.	70 686	+0,9	2 421	+22,5	173 667	+3,1
Vorsorge- und Reha-Kliniken	88 614	+3,2	45	-	2 034 768	+0,7
Campingplätze	107 443	+8,7	13 122	-0,5	313 444	+10,3
<b>Sauerland</b>	<b>1 696 274</b>	<b>-</b>	<b>334 985</b>	<b>-4,1</b>	<b>5 236 539</b>	<b>-0,9</b>
Hotels	767 216	+3,5	177 603	-2,1	1 636 327	+3,2
Gasthöfe	77 281	-3,0	11 902	-9,5	174 637	+0,2
Pensionen	.	.	.	.	.	.
Hotels garnis	.	.	.	.	.	.
Erholungs-, Ferien-, Schulungsheime	165 394	-7,9	4 586	+14,4	483 808	-5,8
Ferienhäuser, -wohnungen, -zentren	307 850	-1,1	100 965	-6,7	1 277 628	-1,9
Hütten, Jugendherbergen u. Ä.	82 652	-6,3	1 913	-9,2	194 222	-6,3
Vorsorge- und Reha-Kliniken	29 313	-10,8	1	-75,0	746 601	-6,4
Campingplätze	97 729	-3,1	13 452	-11,8	310 212	+3,3
<b>Siegerland-Wittgenstein</b>	<b>194 916</b>	<b>+1,2</b>	<b>40 840</b>	<b>+13,0</b>	<b>627 341</b>	<b>-0,7</b>
Hotels	133 694	+3,4	36 614	+13,2	241 850	+6,1
Gasthöfe	7 774	-11,1	615	-4,2	15 493	-7,5
Pensionen	3 639	-14,4	387	-15,5	13 991	-16,3
Hotels garnis	14 281	+1,4	1 802	+5,1	53 107	-1,7
Erholungs-, Ferien-, Schulungsheime	.	.	.	.	.	.
Ferienhäuser, -wohnungen, -zentren	1 397	-0,9	317	+17,8	5 070	-6,2
Hütten, Jugendherbergen u. Ä.	.	.	.	.	.	.
Vorsorge- und Reha-Kliniken	6 938	-7,2	7	-50,0	225 115	-5,3
Campingplätze	.	.	.	.	.	.

Anmerkungen Seite 44

## Noch: 3.3 Leistung der Beherbergungsstätten nach Reisegebieten und Betriebsarten

Januar bis September 2019

Reisegebiet Betriebsart	Übernachtungen		Mittlere Aufenthaltsdauer <sup>2)</sup>		Mittlere Auslastung der angebotenen Betten <sup>3)</sup>
	ausländischer Gäste	Veränderung <sup>1)</sup>	aller Gäste	ausländischer Gäste	
<b>Eifel und Region Aachen</b>	<b>629 514</b>	<b>+0,9</b>	<b>2,3</b>	<b>2,4</b>	<b>40,3</b>
Hotels	234 172	-2,7	1,7	1,7	42,8
Gasthöfe	.	.	.	.	.
Pensionen	.	.	.	.	.
Hotels garnis	104 672	+3,6	1,9	2,1	43,6
Erholungs-, Ferien-, Schulungsheime	5 109	+3,8	2,7	3,1	32,9
Ferienhäuser, -wohnungen, -zentren	.	.	.	.	.
Hütten, Jugendherbergen u. Ä.	18 784	+9,3	2,4	2,7	36,7
Vorsorge- und Reha-Kliniken	.	.	.	.	.
Campingplätze	57 496	+9,5	2,3	2,3	.
<b>Niederrhein</b>	<b>630 154</b>	<b>+0,2</b>	<b>2,0</b>	<b>1,9</b>	<b>39,8</b>
Hotels	399 527	-1,1	1,6	1,7	37,4
Gasthöfe	12 626	-6,4	2,0	2,3	29,1
Pensionen	.	.	.	.	.
Hotels garnis	101 608	+4,0	1,9	2,2	36,4
Erholungs-, Ferien-, Schulungsheime	16 563	+11,0	2,6	1,7	40,7
Ferienhäuser, -wohnungen, -zentren	23 228	+40,8	3,9	7,4	37,1
Hütten, Jugendherbergen u. Ä.	13 743	-7,2	2,2	2,4	40,7
Vorsorge- und Reha-Kliniken	4 785	-22,5	30,4	70,4	95,9
Campingplätze	.	.	.	.	.
<b>Münsterland</b>	<b>329 500</b>	<b>-1,7</b>	<b>2,3</b>	<b>2,2</b>	<b>40,3</b>
Hotels	182 241	-2,3	1,7	1,9	38,5
Gasthöfe	5 021	+25,4	1,7	1,8	23,4
Pensionen	.	.	.	.	.
Hotels garnis	.	.	.	.	.
Erholungs-, Ferien-, Schulungsheime	7 248	+38,2	4,7	3,4	39,6
Ferienhäuser, -wohnungen, -zentren	23 394	+15,8	4,4	9,4	39,5
Hütten, Jugendherbergen u. Ä.	7 387	-13,8	2,2	2,3	43,7
Vorsorge- und Reha-Kliniken	-	-	22,5	-	90,9
Campingplätze	41 386	-19,1	2,8	2,6	.
<b>Teutoburger Wald</b>	<b>470 927</b>	<b>+1,1</b>	<b>3,3</b>	<b>2,4</b>	<b>49,0</b>
Hotels	271 129	+7,1	1,9	2,0	40,7
Gasthöfe	5 278	-69,1	1,8	3,1	23,0
Pensionen	15 562	-7,0	3,6	4,6	35,1
Hotels garnis	77 796	-9,0	1,8	2,2	39,6
Erholungs-, Ferien-, Schulungsheime	7 725	-5,6	2,9	4,1	35,7
Ferienhäuser, -wohnungen, -zentren	30 463	+27,4	5,6	11,2	29,3
Hütten, Jugendherbergen u. Ä.	13 966	+8,9	2,5	5,8	31,1
Vorsorge- und Reha-Kliniken	901	+7,8	23,0	20,0	87,9
Campingplätze	48 107	+1,2	2,9	3,7	.
<b>Sauerland</b>	<b>1 097 647</b>	<b>-3,0</b>	<b>3,1</b>	<b>3,3</b>	<b>42,8</b>
Hotels	451 885	-1,9	2,1	2,5	41,2
Gasthöfe	31 575	-2,9	2,3	2,7	28,2
Pensionen	.	.	.	.	.
Hotels garnis	.	.	.	.	.
Erholungs-, Ferien-, Schulungsheime	17 468	+7,2	2,9	3,8	36,1
Ferienhäuser, -wohnungen, -zentren	485 029	-3,5	4,2	4,8	44,3
Hütten, Jugendherbergen u. Ä.	5 439	+2,8	2,3	2,8	25,8
Vorsorge- und Reha-Kliniken	27	-84,0	25,5	27,0	84,9
Campingplätze	42 422	-17,3	3,2	3,2	.
<b>Siegerland-Wittgenstein</b>	<b>91 260</b>	<b>+12,8</b>	<b>3,2</b>	<b>2,2</b>	<b>46,6</b>
Hotels	79 711	+17,1	1,8	2,2	41,5
Gasthöfe	1 103	-12,3	2,0	1,8	27,2
Pensionen	1 463	-58,8	3,8	3,8	29,8
Hotels garnis	3 672	-8,4	3,7	2,0	49,3
Erholungs-, Ferien-, Schulungsheime	.	.	.	.	.
Ferienhäuser, -wohnungen, -zentren	1 477	+9,7	3,6	4,7	21,6
Hütten, Jugendherbergen u. Ä.	.	.	.	.	.
Vorsorge- und Reha-Kliniken	160	-9,6	32,4	22,9	78,9
Campingplätze	.	.	.	.	.

Anmerkungen Seite 44

## Noch: 3.3 Leistung der Beherbergungsstätten nach Reisegebieten und Betriebsarten

Januar bis September 2019

Reisegebiet Betriebsart	Ankünfte				Übernachtungen	
	aller Gäste	Veränderung <sup>1)</sup>	ausländischer Gäste	Veränderung <sup>1)</sup>	aller Gäste	Veränderung <sup>1)</sup>
<b>Bergisches Land</b>	<b>500 958</b>	<b>+2,1</b>	<b>67 422</b>	<b>-0,3</b>	<b>1 277 338</b>	<b>+1,5</b>
Hotels	255 929	-2,3	51 949	-4,5	453 959	-1,5
Gasthöfe	2 774	+40,1	309	-2,5	5 114	+3,2
Pensionen	2 569	-6,0	82	-50,3	9 828	-0,3
Hotels garnis	41 241	+16,9	9 019	+31,7	91 392	+10,8
Erholungs-, Ferien-, Schulungsheime	118 976	+10,9	4 830	+1,2	248 361	+6,0
Ferienhäuser, -wohnungen, -zentren	.	.	.	.	.	.
Hütten, Jugendherbergen u. Ä.	47 066	-12,4	752	+42,4	106 480	-10,1
Vorsorge- und Reha-Kliniken	12 566	-1,6	45	-11,8	312 333	+1,5
Campingplätze	.	.	.	.	.	.
<b>Bonn und Rhein-Sieg-Kreis</b>	<b>1 180 050</b>	<b>+7,3</b>	<b>199 229</b>	<b>+5,6</b>	<b>2 316 849</b>	<b>+6,1</b>
Hotels	725 495	+5,7	141 564	+4,7	1 231 826	+4,5
Gasthöfe	.	.	.	.	.	.
Pensionen	.	.	.	.	.	.
Hotels garnis	261 777	+12,2	46 606	+5,8	511 264	+9,4
Erholungs-, Ferien-, Schulungsheime	123 583	+11,5	4 254	+18,6	337 622	+8,8
Ferienhäuser, -wohnungen, -zentren	.	.	.	.	.	.
Hütten, Jugendherbergen u. Ä.	36 182	+7,4	3 517	+30,1	76 497	+5,3
Vorsorge- und Reha-Kliniken	2 117	+0,8	2	-88,2	71 532	+0,4
Campingplätze	.	.	.	.	.	.
<b>Köln und Rhein-Erft-Kreis</b>	<b>3 182 651</b>	<b>+1,9</b>	<b>978 279</b>	<b>+2,4</b>	<b>5 846 091</b>	<b>+1,7</b>
Hotels	1 908 064	+1,4	646 795	+2,1	3 169 304	+1,4
Gasthöfe	.	.	.	.	.	.
Pensionen	19 868	-0,2	8 634	-5,3	52 923	-1,3
Hotels garnis	1 051 264	+6,4	273 110	+8,6	1 808 386	+6,4
Erholungs-, Ferien-, Schulungsheime	22 159	-49,7	1 059	-86,8	325 324	-12,7
Ferienhäuser, -wohnungen, -zentren	.	.	.	.	.	.
Hütten, Jugendherbergen u. Ä.	.	.	.	.	.	.
Vorsorge- und Reha-Kliniken	.	.	.	.	.	.
Campingplätze	44 779	-6,1	8 208	-19,7	99 962	-4,0
<b>Düsseldorf und Kreis Mettmann</b>	<b>2 675 366</b>	<b>+0,7</b>	<b>890 567</b>	<b>-1,4</b>	<b>4 438 485</b>	<b>+1,7</b>
Hotels	1 709 556	-1,0	597 797	-3,8	2 672 645	+0,7
Gasthöfe	.	.	.	.	.	.
Pensionen	1 268	+8,8	739	+18,6	2 562	+18,3
Hotels garnis	894 795	+3,8	284 948	+4,4	1 600 560	+3,3
Erholungs-, Ferien-, Schulungsheime	.	.	.	.	.	.
Ferienhäuser, -wohnungen, -zentren	1 597	+13,7	357	+11,2	5 294	+53,2
Hütten, Jugendherbergen u. Ä.	.	.	.	.	.	.
Vorsorge- und Reha-Kliniken	.	.	.	.	.	.
Campingplätze	8 723	+29,9	1 673	-	23 016	+15,4
<b>Ruhrgebiet</b>	<b>2 721 572</b>	<b>+4,5</b>	<b>465 137</b>	<b>+5,2</b>	<b>5 311 564</b>	<b>+4,8</b>
Hotels	1 646 498	+4,1	311 923	+2,8	2 660 569	+4,3
Gasthöfe	12 710	-14,8	896	-9,9	25 989	-10,2
Pensionen	9 174	+5,8	651	+1,2	28 662	+5,1
Hotels garnis	718 409	+8,5	134 901	+14,0	1 253 293	+8,2
Erholungs-, Ferien-, Schulungsheime	148 323	+5,3	2 182	+19,9	457 709	+3,0
Ferienhäuser, -wohnungen, -zentren	6 785	+88,5	1 755	+496,9	52 193	+85,9
Hütten, Jugendherbergen u. Ä.	111 245	-14,4	6 977	-33,4	249 937	-7,1
Vorsorge- und Reha-Kliniken	16 232	-0,4	8	-46,7	470 741	+1,5
Campingplätze	52 196	+13,1	5 844	-2,8	112 471	+13,6
<b>Bergisches Städtedreieck</b>	<b>284 835</b>	<b>+5,9</b>	<b>47 009</b>	<b>+13,3</b>	<b>634 851</b>	<b>+5,2</b>
Hotels	171 732	+13,7	33 993	+11,9	284 726	+13,4
Gasthöfe	.	.	.	.	.	.
Pensionen	.	.	.	.	.	.
Hotels garnis	76 148	-1,3	12 044	+20,4	146 030	+2,8
Erholungs-, Ferien-, Schulungsheime	24 773	-2,5	327	-34,3	105 614	+2,6
Ferienhäuser, -wohnungen, -zentren	.	-100,0	.	.	.	-100,0
Hütten, Jugendherbergen u. Ä.	7 291	-34,1	482	+4,3	14 636	-39,9
Vorsorge- und Reha-Kliniken	.	.	.	.	.	.
Campingplätze	.	.	.	.	.	.
<b>Nordrhein-Westfalen</b>	<b>18 164 956</b>	<b>+2,4</b>	<b>3 960 494</b>	<b>+1,2</b>	<b>39 985 484</b>	<b>+2,1</b>
Hotels	10 394 328	+2,0	2 596 620	+0,3	17 644 883	+2,5
Gasthöfe	226 750	-3,1	28 259	-6,6	466 728	-4,1
Pensionen	233 387	-0,1	32 741	-1,7	750 209	-1,1
Hotels garnis	4 070 033	+5,7	932 387	+6,7	7 304 886	+5,3
Erholungs-, Ferien-, Schulungsheime	1 096 115	+0,6	33 297	-7,9	3 581 110	+0,5
Ferienhäuser, -wohnungen, -zentren	464 257	+4,0	150 827	+1,1	2 032 211	+2,7
Hütten, Jugendherbergen u. Ä.	796 228	-3,3	75 062	-8,1	1 778 980	-2,1
Vorsorge- und Reha-Kliniken	186 866	-0,7	518	-22,1	4 652 301	-0,9
Campingplätze	696 992	+2,6	110 783	-6,0	1 774 176	+3,1

Anmerkungen Seite 44

## Noch: 3.3 Leistung der Beherbergungsstätten nach Reisegebieten und Betriebsarten

Januar bis September 2019

Reisegebiet Betriebsart	Übernachtungen		Mittlere Aufenthaltsdauer <sup>2)</sup>		Mittlere Auslastung der angebotenen Betten <sup>3)</sup>
	ausländischer Gäste	Veränderung <sup>1)</sup>	aller Gäste	ausländischer Gäste	
<b>Bergisches Land</b>	<b>151 804</b>	<b>-0,1</b>	<b>2,5</b>	<b>2,3</b>	<b>41,8</b>
Hotels	105 284	-3,7	1,8	2,0	37,4
Gasthöfe	799	-30,0	1,8	2,6	20,5
Pensionen	639	+17,5	3,8	7,8	32,7
Hotels garnis	24 074	+13,8	2,2	2,7	37,1
Erholungs-, Ferien-, Schulungsheime	14 440	+5,6	2,1	3,0	32,4
Ferienhäuser, -wohnungen, -zentren	.	.	.	.	.
Hütten, Jugendherbergen u. Ä.	1 738	+64,9	2,3	2,3	36,4
Vorsorge- und Reha-Kliniken	3 583	+7,1	24,9	79,6	91,7
Campingplätze	.	.	.	.	.
<b>Bonn und Rhein-Sieg-Kreis</b>	<b>426 612</b>	<b>+3,6</b>	<b>2,0</b>	<b>2,1</b>	<b>44,1</b>
Hotels	276 250	+3,2	1,7	2,0	45,5
Gasthöfe	.	.	.	.	.
Pensionen	.	.	.	.	.
Hotels garnis	110 047	+0,9	2,0	2,4	44,8
Erholungs-, Ferien-, Schulungsheime	13 721	+8,7	2,7	3,2	37,6
Ferienhäuser, -wohnungen, -zentren	.	.	.	.	.
Hütten, Jugendherbergen u. Ä.	9 054	+28,3	2,1	2,6	43,0
Vorsorge- und Reha-Kliniken	46	-86,1	33,8	23,0	92,6
Campingplätze	.	.	.	.	.
<b>Köln und Rhein-Erft-Kreis</b>	<b>1 826 902</b>	<b>+2,5</b>	<b>1,8</b>	<b>1,9</b>	<b>51,1</b>
Hotels	1 138 747	+1,9	1,7	1,8	50,0
Gasthöfe	.	.	.	.	.
Pensionen	29 980	-6,4	2,7	3,5	64,5
Hotels garnis	530 243	+8,0	1,7	1,9	50,4
Erholungs-, Ferien-, Schulungsheime	17 441	-33,6	14,7	16,5	59,3
Ferienhäuser, -wohnungen, -zentren	.	.	.	.	.
Hütten, Jugendherbergen u. Ä.	.	.	.	.	.
Vorsorge- und Reha-Kliniken	.	.	.	.	.
Campingplätze	17 210	-9,9	2,2	2,1	.
<b>Düsseldorf und Kreis Mettmann</b>	<b>1 592 503</b>	<b>-</b>	<b>1,7</b>	<b>1,8</b>	<b>45,3</b>
Hotels	1 001 038	-2,2	1,6	1,7	44,7
Gasthöfe	.	.	.	.	.
Pensionen	1 563	+34,4	2,0	2,1	20,7
Hotels garnis	567 121	+4,2	1,8	2,0	47,2
Erholungs-, Ferien-, Schulungsheime	.	.	.	.	.
Ferienhäuser, -wohnungen, -zentren	3 326	+106,2	3,3	9,3	51,6
Hütten, Jugendherbergen u. Ä.	.	.	.	.	.
Vorsorge- und Reha-Kliniken	-	-	-	-	-
Campingplätze	3 311	-9,1	2,6	2,0	.
<b>Ruhrgebiet</b>	<b>888 516</b>	<b>+8,1</b>	<b>2,0</b>	<b>1,9</b>	<b>43,5</b>
Hotels	564 004	+5,5	1,6	1,8	42,1
Gasthöfe	2 062	-18,8	2,0	2,3	25,1
Pensionen	4 059	-2,1	3,1	6,2	38,1
Hotels garnis	267 174	+13,7	1,7	2,0	43,0
Erholungs-, Ferien-, Schulungsheime	7 168	+16,3	3,1	3,3	36,5
Ferienhäuser, -wohnungen, -zentren	16 535	+314,0	7,7	9,4	41,7
Hütten, Jugendherbergen u. Ä.	16 428	-26,8	2,2	2,4	36,8
Vorsorge- und Reha-Kliniken	345	-71,0	29,0	43,1	X
Campingplätze	10 741	-9,6	2,2	1,8	.
<b>Bergisches Städtedreieck</b>	<b>91 012</b>	<b>+15,2</b>	<b>2,2</b>	<b>1,9</b>	<b>40,4</b>
Hotels	60 494	+12,1	1,7	1,8	39,0
Gasthöfe	-	-	-	-	-
Pensionen	.	.	.	.	.
Hotels garnis	27 220	+33,9	1,9	2,3	35,2
Erholungs-, Ferien-, Schulungsheime	1 121	-25,3	4,3	3,4	38,2
Ferienhäuser, -wohnungen, -zentren	-	-	-	-	-
Hütten, Jugendherbergen u. Ä.	1 514	-42,3	2,0	3,1	29,6
Vorsorge- und Reha-Kliniken	.	.	.	.	.
Campingplätze	.	.	.	.	.
<b>Nordrhein-Westfalen</b>	<b>8 226 351</b>	<b>+1,5</b>	<b>2,2</b>	<b>2,1</b>	<b>44,4</b>
Hotels	4 764 482	+0,9	1,7	1,8	42,7
Gasthöfe	70 933	-16,3	2,1	2,5	26,4
Pensionen	114 874	-4,2	3,2	3,5	37,0
Hotels garnis	1 894 754	+6,2	1,8	2,0	44,6
Erholungs-, Ferien-, Schulungsheime	111 644	-0,8	3,3	3,4	38,0
Ferienhäuser, -wohnungen, -zentren	799 336	+2,3	4,4	5,3	40,4
Hütten, Jugendherbergen u. Ä.	177 946	-5,3	2,2	2,4	37,2
Vorsorge- und Reha-Kliniken	13 295	-20,0	24,9	25,7	88,5
Campingplätze	279 087	-6,5	2,5	2,5	.

Anmerkungen Seite 44

## 3.4 Leistung der Beherbergungsstätten nach Reisegebieten und Herkunftsländern

Januar bis September 2019

Reisegebiet Herkunftsland (ständiger Wohnsitz)	Ankünfte		Übernachtungen			Mittlere Aufenthalts- dauer <sup>3)</sup>
	aller Gäste	Verän- derung <sup>1)</sup>	aller Gäste	Verän- derung <sup>1)</sup>	Anteil <sup>2)</sup>	
<b>Eifel und Region Aachen</b>	<b>1 033 747</b>	<b>+4,7</b>	<b>2 399 180</b>	<b>+4,0</b>	<b>100</b>	<b>2,3</b>
<b>Bundesrepublik Deutschland</b>	<b>772 218</b>	<b>+5,7</b>	<b>1 769 666</b>	<b>+5,2</b>	<b>73,8</b>	<b>2,3</b>
<b>Ausland</b>	<b>261 529</b>	<b>+2,1</b>	<b>629 514</b>	<b>+0,9</b>	<b>26,2</b>	<b>2,4</b>
<b>Europa</b>	<b>219 707</b>	<b>+6,3</b>	<b>532 550</b>	<b>+3,3</b>	<b>84,6</b>	<b>2,4</b>
EU-Länder	204 868	+5,8	501 935	+2,6	79,7	2,5
Belgien	48 232	+6,5	107 213	+1,5	17,0	2,2
Bulgarien	498	+12,7	963	-29,4	0,2	1,9
Dänemark	3 094	-12,3	4 900	-2,8	0,8	1,6
Estland	158	+15,3	281	+12,4	-	1,8
Finnland	1 550	+19,5	2 910	+15,6	0,5	1,9
Frankreich	14 175	+1,3	23 643	+6,9	3,8	1,7
Griechenland	868	+47,4	2 084	+53,9	0,3	2,4
Republik Irland	1 031	-8,0	1 760	-11,3	0,3	1,7
Italien	7 136	+0,5	13 230	-2,5	2,1	1,9
Kroatien	284	+7,2	628	-24,4	0,1	2,2
Lettland	143	-13,3	209	-7,9	-	1,5
Litauen	291	+5,8	565	+11,9	0,1	1,9
Luxemburg	2 994	-2,5	4 752	-3,4	0,8	1,6
Malta	46	-47,1	117	-50,8	-	2,5
Niederlande	84 540	+9,1	263 069	+2,8	41,8	3,1
Österreich	4 996	+3,8	9 146	+4,1	1,5	1,8
Polen	3 873	-16,2	8 135	-19,1	1,3	2,1
Portugal	680	-11,6	1 571	-37,7	0,2	2,3
Rumänien	1 641	-8,7	4 238	+14,4	0,7	2,6
Schweden	2 387	+4,8	3 819	+8,1	0,6	1,6
Slowakische Republik	622	+0,3	1 239	-37,5	0,2	2,0
Slowenien	375	+35,9	690	+19,4	0,1	1,8
Spanien	4 550	+4,3	8 468	+9,1	1,3	1,9
Tschechische Republik	1 527	-0,7	2 749	+0,3	0,4	1,8
Ungarn	1 090	+25,4	2 524	+41,2	0,4	2,3
Vereinigtes Königreich	17 954	+7,0	32 512	+12,3	5,2	1,8
Zypern	133	+20,9	520	+90,5	0,1	3,9
Island	75	-9,6	136	+15,3	-	1,8
Norwegen	874	+29,5	1 349	+23,4	0,2	1,5
Russland	2 707	-1,7	7 185	+2,0	1,1	2,7
Schweiz	7 260	+17,0	13 314	+21,5	2,1	1,8
Türkei	1 586	+1,9	3 599	+1,3	0,6	2,3
Ukraine	742	+40,5	1 474	+61,6	0,2	2,0
sonstige europäische Länder	1 595	+39,2	3 558	+24,2	0,6	2,2
<b>Afrika</b>	<b>1 118</b>	<b>-9,5</b>	<b>4 505</b>	<b>+46,4</b>	<b>0,7</b>	<b>4,0</b>
Republik Südafrika	323	-10,8	902	+1,1	0,1	2,8
sonstige afrikanische Länder	795	-8,9	3 603	+64,9	0,6	4,5
<b>Asien</b>	<b>17 939</b>	<b>+3,5</b>	<b>45 073</b>	<b>-7,0</b>	<b>7,2</b>	<b>2,5</b>
Arabische Golfstaaten	3 344	-5,2	9 614	-21,4	1,5	2,9
Volksrepublik China und Hongkong	5 194	+11,5	13 451	+1,2	2,1	2,6
Indien	1 196	+14,3	4 400	+0,9	0,7	3,7
Israel	691	+10,4	2 017	+21,0	0,3	2,9
Japan	3 282	+12,0	5 658	+6,6	0,9	1,7
Südkorea	1 176	+31,3	2 403	+6,7	0,4	2,0
Taiwan	910	-23,7	1 464	-10,0	0,2	1,6
sonstige asiatische Länder	2 146	-12,7	6 066	-21,8	1,0	2,8
<b>Amerika</b>	<b>15 080</b>	<b>-3,7</b>	<b>32 789</b>	<b>+7,3</b>	<b>5,2</b>	<b>2,2</b>
Kanada	1 205	-19,5	2 842	-2,1	0,5	2,4
USA	11 773	+3,4	23 185	+10,7	3,7	2,0
sonstige nordamerikanische Länder	126	-66,7	231	-68,2	-	1,8
Mittelamerika und Karibik	385	-34,2	901	-17,8	0,1	2,3
Brasilien	851	-26,4	2 272	-24,2	0,4	2,7
sonstige südamerikanische Länder	740	+13,1	3 358	+79,1	0,5	4,5
<b>Australien</b>	<b>1 175</b>	<b>+39,4</b>	<b>2 657</b>	<b>+27,4</b>	<b>0,4</b>	<b>2,3</b>
<b>Neuseeland und Ozeanien</b>	<b>280</b>	<b>+4,1</b>	<b>584</b>	<b>+13,4</b>	<b>0,1</b>	<b>2,1</b>
<b>Ohne Angabe</b>	<b>6 230</b>	<b>-56,1</b>	<b>11 356</b>	<b>-51,8</b>	<b>1,8</b>	<b>1,8</b>

1) Veränderung gegenüber dem Vorjahreszeitraum in % – 2) Bei Übernachtungen von Gästen aus der Bundesrepublik Deutschland und dem Ausland: Anteil an allen Übernachtungen im Bundesgebiet; sonst: Anteil an allen Übernachtungen am Ausland zusammen. – 3) mittlere Aufenthaltsdauer in Tagen = Übernachtungen / Ankünfte

## Noch: 3.4 Leistung der Beherbergungsstätten nach Reisegebieten und Herkunftsländern

Januar bis September 2019

Reisegebiet Herkunftsland (ständiger Wohnsitz)	Ankünfte		Übernachtungen			Mittlere Aufenthalts- dauer <sup>3)</sup>
	aller Gäste	Verän- derung <sup>1)</sup>	aller Gäste	Verän- derung <sup>1)</sup>	Anteil <sup>2)</sup>	
<b>Niederrhein</b>	<b>1 720 444</b>	<b>+1,7</b>	<b>3 477 187</b>	<b>+2,1</b>	<b>100</b>	<b>2,0</b>
<b>Bundesrepublik Deutschland</b>	<b>1 387 730</b>	<b>+1,9</b>	<b>2 847 033</b>	<b>+2,5</b>	<b>81,9</b>	<b>2,1</b>
<b>Ausland</b>	<b>332 714</b>	<b>+1,0</b>	<b>630 154</b>	<b>+0,2</b>	<b>18,1</b>	<b>1,9</b>
<b>Europa</b>	<b>270 658</b>	<b>+1,7</b>	<b>503 700</b>	<b>+1,2</b>	<b>79,9</b>	<b>1,9</b>
EU-Länder	243 385	+1,7	455 272	+1,2	72,2	1,9
Belgien	23 460	-11,5	42 942	-13,7	6,8	1,8
Bulgarien	2 203	+73,3	4 062	+53,1	0,6	1,8
Dänemark	4 948	-9,9	7 739	-20,9	1,2	1,6
Estland	898	+1,9	1 275	+1,2	0,2	1,4
Finnland	2 080	+17,8	3 722	+27,1	0,6	1,8
Frankreich	15 856	-2,0	25 470	-2,8	4,0	1,6
Griechenland	1 151	-7,2	2 419	-26,2	0,4	2,1
Republik Irland	1 159	+21,1	2 022	+28,7	0,3	1,7
Italien	11 203	-10,5	22 433	-8,6	3,6	2,0
Kroatien	997	+23,1	3 148	+44,1	0,5	3,2
Lettland	684	-2,1	1 209	+17,6	0,2	1,8
Litauen	797	-9,2	2 307	+23,7	0,4	2,9
Luxemburg	2 465	+18,0	4 003	+22,8	0,6	1,6
Malta	87	-28,7	175	-24,9	-	2,0
Niederlande	106 889	+5,1	180 228	+3,3	28,6	1,7
Österreich	9 368	-10,8	18 944	-12,5	3,0	2,0
Polen	10 531	-1,4	37 456	+14,5	5,9	3,6
Portugal	1 387	+0,1	2 564	-17,3	0,4	1,8
Rumänien	4 159	+10,7	13 982	+10,3	2,2	3,4
Schweden	3 334	-4,8	5 199	-3,2	0,8	1,6
Slowakische Republik	1 865	+60,5	5 080	+72,2	0,8	2,7
Slowenien	802	+2,4	2 507	-18,1	0,4	3,1
Spanien	8 363	+5,0	14 103	+0,4	2,2	1,7
Tschechische Republik	3 488	+15,9	7 959	+17,0	1,3	2,3
Ungarn	1 698	+2,7	4 468	+7,1	0,7	2,6
Vereinigtes Königreich	23 441	+7,7	39 719	+4,7	6,3	1,7
Zypern	72	-33,3	137	-42,9	-	1,9
Island	117	+6,4	244	+34,8	-	2,1
Norwegen	1 552	-13,5	2 623	-13,7	0,4	1,7
Russland	3 672	-5,4	7 701	-4,1	1,2	2,1
Schweiz	11 722	+1,2	19 635	+1,3	3,1	1,7
Türkei	4 043	-8,1	7 381	-11,6	1,2	1,8
Ukraine	2 116	+103,3	3 581	+82,7	0,6	1,7
sonstige europäische Länder	4 051	+3,6	7 263	+4,1	1,2	1,8
<b>Afrika</b>	<b>1 632</b>	<b>+12,1</b>	<b>5 033</b>	<b>+71,4</b>	<b>0,8</b>	<b>3,1</b>
Republik Südafrika	398	-1,0	789	+4,6	0,1	2,0
sonstige afrikanische Länder	1 234	+17,1	4 244	+94,4	0,7	3,4
<b>Asien</b>	<b>14 305</b>	<b>-10,1</b>	<b>39 254</b>	<b>-11,7</b>	<b>6,2</b>	<b>2,7</b>
Arabische Golfstaaten	1 982	-15,4	8 100	-18,0	1,3	4,1
Volksrepublik China und Hongkong	5 354	-8,8	12 920	-1,6	2,1	2,4
Indien	1 318	-15,3	3 932	-28,1	0,6	3,0
Israel	948	+2,8	2 321	-2,2	0,4	2,4
Japan	1 417	-8,0	3 024	-12,5	0,5	2,1
Südkorea	528	-22,8	969	-24,8	0,2	1,8
Taiwan	506	+5,2	1 628	+0,3	0,3	3,2
sonstige asiatische Länder	2 252	-10,2	6 360	-12,2	1,0	2,8
<b>Amerika</b>	<b>10 665</b>	<b>-12,0</b>	<b>23 978</b>	<b>-7,8</b>	<b>3,8</b>	<b>2,2</b>
Kanada	925	-9,4	2 478	+4,9	0,4	2,7
USA	7 956	-12,4	17 226	-10,2	2,7	2,2
sonstige nordamerikanische Länder	119	-7,8	282	+16,0	-	2,4
Mittelamerika und Karibik	510	-1,9	1 201	+11,5	0,2	2,4
Brasilien	583	-15,1	1 580	-7,1	0,3	2,7
sonstige südamerikanische Länder	572	-16,6	1 211	-16,3	0,2	2,1
<b>Australien</b>	<b>627</b>	<b>-25,0</b>	<b>1 387</b>	<b>-17,4</b>	<b>0,2</b>	<b>2,2</b>
<b>Neuseeland und Ozeanien</b>	<b>188</b>	<b>+2,2</b>	<b>345</b>	<b>+1,8</b>	<b>0,1</b>	<b>1,8</b>
<b>Ohne Angabe</b>	<b>34 639</b>	<b>+5,0</b>	<b>56 457</b>	<b>+1,4</b>	<b>9,0</b>	<b>1,6</b>

Anmerkungen Seite 66



## Noch: 3.4 Leistung der Beherbergungsstätten nach Reisegebieten und Herkunftsländern

Januar bis September 2019

Reisegebiet Herkunftsland (ständiger Wohnsitz)	Ankünfte		Übernachtungen			Mittlere Aufenthalts- dauer <sup>3)</sup>
	aller Gäste	Verän- derung <sup>1)</sup>	aller Gäste	Verän- derung <sup>1)</sup>	Anteil <sup>2)</sup>	
<b>Münsterland</b>	<b>1 333 752</b>	<b>+0,6</b>	<b>3 053 263</b>	<b>-0,1</b>	<b>100</b>	<b>2,3</b>
<b>Bundesrepublik Deutschland</b>	<b>1 184 706</b>	<b>+1,2</b>	<b>2 723 763</b>	<b>+0,1</b>	<b>89,2</b>	<b>2,3</b>
<b>Ausland</b>	<b>149 046</b>	<b>-4,0</b>	<b>329 500</b>	<b>-1,7</b>	<b>10,8</b>	<b>2,2</b>
<b>Europa</b>	<b>117 292</b>	<b>-2,8</b>	<b>269 830</b>	<b>-1,8</b>	<b>81,9</b>	<b>2,3</b>
EU-Länder	103 395	-3,1	239 277	-3,3	72,6	2,3
Belgien	6 271	-4,7	12 377	-11,5	3,8	2,0
Bulgarien	340	-16,7	1 643	+5,5	0,5	4,8
Dänemark	6 872	-2,7	10 134	-1,0	3,1	1,5
Estland	242	-69,4	472	-62,1	0,1	2,0
Finnland	867	-10,4	1 427	-15,1	0,4	1,6
Frankreich	6 087	-4,0	10 228	-10,4	3,1	1,7
Griechenland	420	-18,3	1 056	+3,3	0,3	2,5
Republik Irland	464	+23,4	967	+11,7	0,3	2,1
Italien	3 634	-7,4	7 460	+1,2	2,3	2,1
Kroatien	407	+1,0	4 184	-42,8	1,3	10,3
Lettland	277	+26,5	816	+91,1	0,2	2,9
Litauen	674	+72,8	1 822	+2,4	0,6	2,7
Luxemburg	1 187	-15,1	1 997	-12,1	0,6	1,7
Malta	26	-23,5	33	-38,9	-	1,3
Niederlande	43 481	-3,7	92 850	-4,2	28,2	2,1
Österreich	5 002	-2,3	10 255	-6,3	3,1	2,1
Polen	6 609	+11,4	26 942	+2,0	8,2	4,1
Portugal	665	+5,4	1 217	-41,9	0,4	1,8
Rumänien	1 688	+29,0	18 421	+38,0	5,6	10,9
Schweden	5 174	+1,0	6 585	-1,1	2,0	1,3
Slowakische Republik	423	-19,9	1 981	-22,8	0,6	4,7
Slowenien	537	+4,3	3 079	+47,9	0,9	5,7
Spanien	2 676	-3,9	5 940	+16,2	1,8	2,2
Tschechische Republik	1 260	+9,4	3 079	-3,8	0,9	2,4
Ungarn	1 159	+12,1	2 238	-22,7	0,7	1,9
Vereinigtes Königreich	6 924	-12,8	12 018	-12,7	3,6	1,7
Zypern	29	-34,1	56	-30,9	-	1,9
Island	82	-4,7	167	+39,2	0,1	2,0
Norwegen	2 335	+3,9	3 822	+17,9	1,2	1,6
Russland	1 763	+5,3	4 565	+10,8	1,4	2,6
Schweiz	6 027	-2,4	10 973	-1,3	3,3	1,8
Türkei	750	-23,5	1 735	-18,7	0,5	2,3
Ukraine	639	+7,4	2 343	+55,8	0,7	3,7
sonstige europäische Länder	2 301	+3,2	6 948	+35,0	2,1	3,0
<b>Afrika</b>	<b>610</b>	<b>+13,2</b>	<b>1 863</b>	<b>+49,0</b>	<b>0,6</b>	<b>3,1</b>
Republik Südafrika	164	+35,5	634	+97,5	0,2	3,9
sonstige afrikanische Länder	446	+6,7	1 229	+32,3	0,4	2,8
<b>Asien</b>	<b>5 179</b>	<b>-16,5</b>	<b>13 074</b>	<b>-8,5</b>	<b>4,0</b>	<b>2,5</b>
Arabische Golfstaaten	675	-5,3	1 484	-28,2	0,5	2,2
Volksrepublik China und Hongkong	1 708	-5,7	3 875	-1,5	1,2	2,3
Indien	495	+44,3	1 960	+135,6	0,6	4,0
Israel	354	-64,2	798	-58,2	0,2	2,3
Japan	812	-4,7	1 971	+4,7	0,6	2,4
Südkorea	228	-37,2	616	-46,8	0,2	2,7
Taiwan	119	-23,2	237	-34,7	0,1	2,0
sonstige asiatische Länder	788	-19,4	2 133	-0,2	0,6	2,7
<b>Amerika</b>	<b>6 989</b>	<b>+5,9</b>	<b>15 555</b>	<b>+3,1</b>	<b>4,7</b>	<b>2,2</b>
Kanada	562	-4,6	1 280	-12,7	0,4	2,3
USA	5 349	+11,7	10 911	+7,1	3,3	2,0
sonstige nordamerikanische Länder	41	-25,5	76	+7,0	-	1,9
Mittelamerika und Karibik	220	-3,9	582	-4,9	0,2	2,6
Brasilien	416	-9,0	1 367	-18,7	0,4	3,3
sonstige südamerikanische Länder	401	-17,0	1 339	+25,0	0,4	3,3
<b>Australien</b>	<b>527</b>	<b>-5,9</b>	<b>1 341</b>	<b>-24,9</b>	<b>0,4</b>	<b>2,5</b>
<b>Neuseeland und Ozeanien</b>	<b>124</b>	<b>-1,6</b>	<b>247</b>	<b>-12,1</b>	<b>0,1</b>	<b>2,0</b>
<b>Ohne Angabe</b>	<b>18 325</b>	<b>-10,8</b>	<b>27 590</b>	<b>-1,4</b>	<b>8,4</b>	<b>1,5</b>

Anmerkungen Seite 66

## Noch: 3.4 Leistung der Beherbergungsstätten nach Reisegebieten und Herkunftsländern

Januar bis September 2019

Reisegebiet Herkunftsland (ständiger Wohnsitz)	Ankünfte		Übernachtungen			Mittlere Aufenthalts- dauer <sup>3)</sup>
	aller Gäste	Verän- derung <sup>1)</sup>	aller Gäste	Verän- derung <sup>1)</sup>	Anteil <sup>2)</sup>	
<b>Teutoburger Wald</b>	<b>1 640 391</b>	<b>+2,6</b>	<b>5 366 796</b>	<b>+2,1</b>	<b>100</b>	<b>3,3</b>
<b>Bundesrepublik Deutschland</b>	<b>1 446 654</b>	<b>+2,4</b>	<b>4 895 869</b>	<b>+2,2</b>	<b>91,2</b>	<b>3,4</b>
<b>Ausland</b>	<b>193 737</b>	<b>+4,2</b>	<b>470 927</b>	<b>+1,1</b>	<b>8,8</b>	<b>2,4</b>
<b>Europa</b>	<b>146 931</b>	<b>+4,0</b>	<b>371 664</b>	<b>+2,1</b>	<b>78,9</b>	<b>2,5</b>
EU-Länder	126 427	+4,5	324 910	+2,7	69,0	2,6
Belgien	8 294	-8,4	17 538	-6,4	3,7	2,1
Bulgarien	818	+7,1	1 971	-14,4	0,4	2,4
Dänemark	6 262	+9,8	12 706	+13,4	2,7	2,0
Estland	294	-3,6	559	-9,4	0,1	1,9
Finnland	1 246	+13,1	2 172	-2,8	0,5	1,7
Frankreich	8 511	+5,9	16 202	+6,0	3,4	1,9
Griechenland	569	-19,1	1 978	+0,4	0,4	3,5
Republik Irland	832	-4,8	2 046	+5,6	0,4	2,5
Italien	5 053	-3,8	11 075	-5,8	2,4	2,2
Kroatien	454	-10,5	2 557	+45,9	0,5	5,6
Lettland	457	+35,2	930	-17,4	0,2	2,0
Litauen	539	-27,5	1 010	-36,8	0,2	1,9
Luxemburg	1 030	+2,8	1 989	+2,6	0,4	1,9
Malta	49	+58,1	139	+110,6	-	2,8
Niederlande	45 063	+11,5	130 382	+13,3	27,7	2,9
Österreich	7 617	+13,9	16 151	+13,3	3,4	2,1
Polen	10 397	+6,7	35 804	+9,6	7,6	3,4
Portugal	822	-6,3	2 888	-5,4	0,6	3,5
Rumänien	1 669	+2,8	5 562	-66,8	1,2	3,3
Schweden	3 553	+16,8	6 033	+14,6	1,3	1,7
Slowakische Republik	890	+10,4	2 866	+9,9	0,6	3,2
Slowenien	511	+15,9	1 617	-3,5	0,3	3,2
Spanien	4 311	-25,2	9 795	-23,4	2,1	2,3
Tschechische Republik	3 457	-10,1	10 370	+2,0	2,2	3,0
Ungarn	1 386	-1,0	5 193	+65,6	1,1	3,7
Vereinigtes Königreich	12 291	+3,5	25 269	-3,8	5,4	2,1
Zypern	52	+13,0	108	-5,3	-	2,1
Island	90	-46,4	172	-57,6	-	1,9
Norwegen	1 263	+4,6	2 153	-6,1	0,5	1,7
Russland	3 248	+3,9	7 323	-14,8	1,6	2,3
Schweiz	8 264	+6,5	15 879	+4,0	3,4	1,9
Türkei	1 642	+6,7	3 821	+7,9	0,8	2,3
Ukraine	847	-20,6	1 827	-23,5	0,4	2,2
sonstige europäische Länder	5 150	-4,2	15 579	+2,4	3,3	3,0
<b>Afrika</b>	<b>1 041</b>	<b>+25,9</b>	<b>4 429</b>	<b>+23,8</b>	<b>0,9</b>	<b>4,3</b>
Republik Südafrika	346	+44,2	1 047	+57,0	0,2	3,0
sonstige afrikanische Länder	695	+18,4	3 382	+16,2	0,7	4,9
<b>Asien</b>	<b>9 631</b>	<b>-1,8</b>	<b>28 112</b>	<b>-14,0</b>	<b>6,0</b>	<b>2,9</b>
Arabische Golfstaaten	587	-9,8	3 835	-15,3	0,8	6,5
Volksrepublik China und Hongkong	3 834	-3,3	9 039	-14,6	1,9	2,4
Indien	830	-14,0	2 761	-27,9	0,6	3,3
Israel	397	-12,7	876	-16,2	0,2	2,2
Japan	1 489	-3,8	4 414	-20,4	0,9	3,0
Südkorea	356	-23,8	1 972	+18,9	0,4	5,5
Taiwan	361	+47,3	660	+16,2	0,1	1,8
sonstige asiatische Länder	1 777	+17,4	4 555	-7,5	1,0	2,6
<b>Amerika</b>	<b>8 966</b>	<b>+10,5</b>	<b>21 685</b>	<b>+1,3</b>	<b>4,6</b>	<b>2,4</b>
Kanada	796	+10,4	1 892	+5,1	0,4	2,4
USA	6 360	+16,0	14 363	+3,9	3,0	2,3
sonstige nordamerikanische Länder	140	+45,8	332	+41,9	0,1	2,4
Mittelamerika und Karibik	350	-27,5	1 386	+20,2	0,3	4,0
Brasilien	664	+4,9	1 949	-0,6	0,4	2,9
sonstige südamerikanische Länder	656	-5,6	1 763	-27,2	0,4	2,7
<b>Australien</b>	<b>752</b>	<b>+2,9</b>	<b>1 699</b>	<b>-1,8</b>	<b>0,4</b>	<b>2,3</b>
<b>Neuseeland und Ozeanien</b>	<b>130</b>	<b>-10,3</b>	<b>292</b>	<b>-20,7</b>	<b>0,1</b>	<b>2,2</b>
<b>Ohne Angabe</b>	<b>26 286</b>	<b>+4,6</b>	<b>43 046</b>	<b>+2,8</b>	<b>9,1</b>	<b>1,6</b>

Anmerkungen Seite 66

## Noch: 3.4 Leistung der Beherbergungsstätten nach Reisegebieten und Herkunftsländern

Januar bis September 2019

Reisegebiet Herkunftsland (ständiger Wohnsitz)	Ankünfte		Übernachtungen			Mittlere Aufenthalts- dauer <sup>3)</sup>
	aller Gäste	Verän- derung <sup>1)</sup>	aller Gäste	Verän- derung <sup>1)</sup>	Anteil <sup>2)</sup>	
<b>Sauerland</b>	<b>1 696 274</b>	<b>–</b>	<b>5 236 539</b>	<b>–0,9</b>	<b>100</b>	<b>3,1</b>
<b>Bundesrepublik Deutschland</b>	<b>1 361 289</b>	<b>+1,0</b>	<b>4 138 892</b>	<b>–0,4</b>	<b>79,0</b>	<b>3,0</b>
<b>Ausland</b>	<b>334 985</b>	<b>–4,1</b>	<b>1 097 647</b>	<b>–3,0</b>	<b>21,0</b>	<b>3,3</b>
<b>Europa</b>	<b>315 447</b>	<b>–3,6</b>	<b>1 050 485</b>	<b>–2,5</b>	<b>95,7</b>	<b>3,3</b>
EU-Länder	305 471	–3,9	1 022 690	–2,6	93,2	3,3
Belgien	34 305	–3,5	110 125	–2,1	10,0	3,2
Bulgarien	354	–20,4	2 695	+43,3	0,2	7,6
Dänemark	7 260	+39,5	23 845	+41,5	2,2	3,3
Estland	108	–6,1	240	+27,0	–	2,2
Finnland	463	+24,5	757	–18,2	0,1	1,6
Frankreich	4 546	–3,0	10 909	–1,8	1,0	2,4
Griechenland	213	–9,4	556	–58,4	0,1	2,6
Republik Irland	418	+97,2	1 063	+87,1	0,1	2,5
Italien	2 807	–4,8	7 171	–17,6	0,7	2,6
Kroatien	285	+47,7	1 469	+212,6	0,1	5,2
Lettland	139	+56,2	468	+110,8	–	3,4
Litauen	273	–18,3	1 330	–51,0	0,1	4,9
Luxemburg	596	–18,6	1 572	–22,7	0,1	2,6
Malta	38	+22,6	102	+15,9	–	2,7
Niederlande	230 056	–5,1	787 322	–2,6	71,7	3,4
Österreich	4 646	+5,3	11 586	+3,4	1,1	2,5
Polen	5 241	+15,7	18 808	–5,3	1,7	3,6
Portugal	859	–31,1	3 574	–24,5	0,3	4,2
Rumänien	633	–53,7	3 453	–44,5	0,3	5,5
Schweden	1 540	+14,5	2 669	+7,2	0,2	1,7
Slowakische Republik	478	–10,2	2 634	–31,3	0,2	5,5
Slowenien	372	–3,1	1 197	–11,6	0,1	3,2
Spanien	1 588	–5,9	3 544	–11,5	0,3	2,2
Tschechische Republik	2 032	–12,6	4 754	–12,3	0,4	2,3
Ungarn	868	–14,8	5 792	–22,2	0,5	6,7
Vereinigtes Königreich	5 319	–3,2	14 388	–9,0	1,3	2,7
Zypern	34	X	667	X	0,1	19,6
Island	76	+153,3	152	+153,3	–	2,0
Norwegen	1 077	+16,7	2 927	+23,9	0,3	2,7
Russland	868	+2,8	2 318	+12,8	0,2	2,7
Schweiz	4 147	+5,9	9 277	–4,2	0,8	2,2
Türkei	661	–9,2	1 582	–13,9	0,1	2,4
Ukraine	261	–14,4	841	–13,5	0,1	3,2
sonstige europäische Länder	2 886	+7,9	10 698	+7,0	1,0	3,7
<b>Afrika</b>	<b>384</b>	<b>+27,2</b>	<b>866</b>	<b>–9,2</b>	<b>0,1</b>	<b>2,3</b>
Republik Südafrika	130	+66,7	221	–10,2	–	1,7
sonstige afrikanische Länder	254	+13,4	645	–8,9	0,1	2,5
<b>Asien</b>	<b>4 025</b>	<b>–11,5</b>	<b>16 269</b>	<b>–7,3</b>	<b>1,5</b>	<b>4,0</b>
Arabische Golfstaaten	277	–2,1	1 054	+10,6	0,1	3,8
Volksrepublik China und Hongkong	1 933	–6,0	5 499	–11,9	0,5	2,8
Indien	277	–40,0	1 200	–26,4	0,1	4,3
Israel	150	–16,7	456	–24,0	–	3,0
Japan	525	–3,8	1 270	+1,3	0,1	2,4
Südkorea	204	+18,6	900	+117,4	0,1	4,4
Taiwan	185	+6,3	572	+30,3	0,1	3,1
sonstige asiatische Länder	474	–29,9	5 318	–11,5	0,5	11,2
<b>Amerika</b>	<b>3 423</b>	<b>–1,5</b>	<b>8 958</b>	<b>–10,5</b>	<b>0,8</b>	<b>2,6</b>
Kanada	426	+13,9	1 335	+13,9	0,1	3,1
USA	2 243	–5,1	5 756	–9,5	0,5	2,6
sonstige nordamerikanische Länder	61	–30,7	191	–53,2	–	3,1
Mittelamerika und Karibik	361	+48,6	854	–12,3	0,1	2,4
Brasilien	225	+16,6	587	+8,1	0,1	2,6
sonstige südamerikanische Länder	107	–49,8	235	–57,4	–	2,2
<b>Australien</b>	<b>244</b>	<b>+3,4</b>	<b>623</b>	<b>–3,0</b>	<b>0,1</b>	<b>2,6</b>
<b>Neuseeland und Ozeanien</b>	<b>44</b>	<b>–43,6</b>	<b>74</b>	<b>–61,7</b>	<b>–</b>	<b>1,7</b>
<b>Ohne Angabe</b>	<b>11 418</b>	<b>–15,7</b>	<b>20 372</b>	<b>–20,2</b>	<b>1,9</b>	<b>1,8</b>

Anmerkungen Seite 66

## Noch: 3.4 Leistung der Beherbergungsstätten nach Reisegebieten und Herkunftsländern

Januar bis September 2019

Reisegebiet Herkunftsland (ständiger Wohnsitz)	Ankünfte		Übernachtungen			Mittlere Aufenthalts- dauer <sup>3)</sup>
	aller Gäste	Verän- derung <sup>1)</sup>	aller Gäste	Verän- derung <sup>1)</sup>	Anteil <sup>2)</sup>	
<b>Siegerland-Wittgenstein</b>	<b>194 916</b>	<b>+1,2</b>	<b>627 341</b>	<b>-0,7</b>	<b>100</b>	<b>3,2</b>
<b>Bundesrepublik Deutschland</b>	<b>154 076</b>	<b>-1,6</b>	<b>536 081</b>	<b>-2,7</b>	<b>85,5</b>	<b>3,5</b>
<b>Ausland</b>	<b>40 840</b>	<b>+13,0</b>	<b>91 260</b>	<b>+12,8</b>	<b>14,5</b>	<b>2,2</b>
<b>Europa</b>	<b>30 671</b>	<b>+31,6</b>	<b>69 840</b>	<b>+33,2</b>	<b>76,5</b>	<b>2,3</b>
EU-Länder	27 768	+33,8	64 248	+35,4	70,4	2,3
Belgien	1 781	+39,6	3 857	+59,1	4,2	2,2
Bulgarien	67	+19,6	109	+58,0	0,1	1,6
Dänemark	748	+58,8	1 194	+43,9	1,3	1,6
Estland	33	+153,8	43	+95,5	-	1,3
Finnland	151	-26,0	275	-17,4	0,3	1,8
Frankreich	1 378	+4,6	2 320	+11,1	2,5	1,7
Griechenland	109	+14,7	224	+30,2	0,2	2,1
Republik Irland	85	-11,5	137	-32,8	0,2	1,6
Italien	1 097	+12,5	2 047	+24,2	2,2	1,9
Kroatien	157	+57,0	320	+88,2	0,4	2,0
Lettland	37	+54,2	47	+51,6	0,1	1,3
Litauen	74	+42,3	148	+97,3	0,2	2,0
Luxemburg	84	-30,6	143	-32,2	0,2	1,7
Malta	-	-	-	-	-	-
Niederlande	15 064	+60,3	40 187	+67,5	44,0	2,7
Österreich	1 478	+30,6	2 447	+11,7	2,7	1,7
Polen	1 350	+4,8	2 947	-15,9	3,2	2,2
Portugal	80	+2,6	150	-2,0	0,2	1,9
Rumänien	317	-8,1	470	-45,3	0,5	1,5
Schweden	418	-2,8	710	+10,4	0,8	1,7
Slowakische Republik	173	-17,6	260	-29,0	0,3	1,5
Slowenien	135	-16,1	345	-2,0	0,4	2,6
Spanien	469	-0,2	860	-18,1	0,9	1,8
Tschechische Republik	748	-16,7	1 600	-44,5	1,8	2,1
Ungarn	436	+114,8	1 298	+146,8	1,4	3,0
Vereinigtes Königreich	1 298	-1,7	2 103	-20,2	2,3	1,6
Zypern	1	-66,7	7	-12,5	-	7,0
Island	3	-75,0	6	-57,1	-	2,0
Norwegen	214	+69,8	358	+39,8	0,4	1,7
Russland	438	+12,3	1 109	+71,1	1,2	2,5
Schweiz	1 523	+7,7	2 818	+5,1	3,1	1,9
Türkei	275	+1,5	545	+11,9	0,6	2,0
Ukraine	214	+49,7	401	-25,0	0,4	1,9
sonstige europäische Länder	236	+16,3	355	-3,3	0,4	1,5
<b>Afrika</b>	<b>210</b>	<b>+10,5</b>	<b>516</b>	<b>+52,7</b>	<b>0,6</b>	<b>2,5</b>
Republik Südafrika	61	+8,9	130	-0,8	0,1	2,1
sonstige afrikanische Länder	149	+11,2	386	+86,5	0,4	2,6
<b>Asien</b>	<b>2 446</b>	<b>+12,7</b>	<b>4 714</b>	<b>+6,3</b>	<b>5,2</b>	<b>1,9</b>
Arabische Golfstaaten	152	+10,9	266	+4,3	0,3	1,8
Volksrepublik China und Hongkong	823	+16,9	1 762	+22,8	1,9	2,1
Indien	258	+67,5	750	+10,9	0,8	2,9
Israel	93	+43,1	160	+72,0	0,2	1,7
Japan	616	+81,7	849	+68,5	0,9	1,4
Südkorea	250	+20,2	445	+1,6	0,5	1,8
Taiwan	52	+33,3	59	-26,3	0,1	1,1
sonstige asiatische Länder	202	-61,5	423	-55,7	0,5	2,1
<b>Amerika</b>	<b>2 059</b>	<b>+12,3</b>	<b>4 469</b>	<b>+15,4</b>	<b>4,9</b>	<b>2,2</b>
Kanada	120	-25,9	235	-34,2	0,3	2,0
USA	1 679	+20,6	3 696	+23,4	4,0	2,2
sonstige nordamerikanische Länder	18	+38,5	79	X	0,1	4,4
Mittelamerika und Karibik	83	+159,4	164	+64,0	0,2	2,0
Brasilien	96	-35,6	157	-34,9	0,2	1,6
sonstige südamerikanische Länder	63	-25,9	138	-17,4	0,2	2,2
<b>Australien</b>	<b>132</b>	<b>+30,7</b>	<b>260</b>	<b>+39,8</b>	<b>0,3</b>	<b>2,0</b>
<b>Neuseeland und Ozeanien</b>	<b>21</b>	<b>+75,0</b>	<b>33</b>	<b>+13,8</b>	<b>-</b>	<b>1,6</b>
<b>Ohne Angabe</b>	<b>5 301</b>	<b>-37,8</b>	<b>11 428</b>	<b>-41,7</b>	<b>12,5</b>	<b>2,2</b>

Anmerkungen Seite 66

## Noch: 3.4 Leistung der Beherbergungsstätten nach Reisegebieten und Herkunftsländern

Januar bis September 2019

Reisegebiet Herkunftsland (ständiger Wohnsitz)	Ankünfte		Übernachtungen			Mittlere Aufenthalts- dauer <sup>3)</sup>
	aller Gäste	Verän- derung <sup>1)</sup>	aller Gäste	Verän- derung <sup>1)</sup>	Anteil <sup>2)</sup>	
<b>Bergisches Land</b>	<b>500 958</b>	<b>+2,1</b>	<b>1 277 338</b>	<b>+1,5</b>	<b>100</b>	<b>2,5</b>
<b>Bundesrepublik Deutschland</b>	<b>433 536</b>	<b>+2,4</b>	<b>1 125 534</b>	<b>+1,7</b>	<b>88,1</b>	<b>2,6</b>
<b>Ausland</b>	<b>67 422</b>	<b>-0,3</b>	<b>151 804</b>	<b>-0,1</b>	<b>11,9</b>	<b>2,3</b>
<b>Europa</b>	<b>47 958</b>	<b>+0,6</b>	<b>109 723</b>	<b>+1,0</b>	<b>72,3</b>	<b>2,3</b>
EU-Länder	41 933	+0,7	96 788	+1,4	63,8	2,3
Belgien	4 356	-4,1	8 568	-1,0	5,6	2,0
Bulgarien	415	-3,5	1 340	-61,4	0,9	3,2
Dänemark	1 223	+2,4	2 055	+4,5	1,4	1,7
Estland	89	+7,2	136	-20,9	0,1	1,5
Finnland	332	+6,4	606	-16,3	0,4	1,8
Frankreich	2 836	-13,0	5 171	-13,4	3,4	1,8
Griechenland	277	+40,6	740	+19,9	0,5	2,7
Republik Irland	179	-9,6	436	+6,3	0,3	2,4
Italien	2 729	+18,6	6 216	+20,4	4,1	2,3
Kroatien	172	+36,5	565	-3,6	0,4	3,3
Lettland	163	+56,7	331	+78,9	0,2	2,0
Litauen	170	-13,7	321	-8,5	0,2	1,9
Luxemburg	762	+34,4	4 566	+14,4	3,0	6,0
Malta	9	-40,0	21	-32,3	-	2,3
Niederlande	13 266	+2,8	26 738	+9,3	17,6	2,0
Österreich	2 557	+14,9	5 813	+16,8	3,8	2,3
Polen	2 718	-5,7	9 570	+4,5	6,3	3,5
Portugal	392	+35,6	695	+30,1	0,5	1,8
Rumänien	477	-2,5	2 271	-14,9	1,5	4,8
Schweden	968	+7,2	1 903	+15,3	1,3	2,0
Slowakische Republik	436	+31,3	1 368	+9,4	0,9	3,1
Slowenien	292	+13,2	1 647	-21,2	1,1	5,6
Spanien	1 662	+6,1	4 516	+30,8	3,0	2,7
Tschechische Republik	944	-32,1	2 361	-41,9	1,6	2,5
Ungarn	605	-6,9	1 653	+2,4	1,1	2,7
Vereinigtes Königreich	3 883	-7,5	7 109	-0,9	4,7	1,8
Zypern	21	-32,3	72	-7,7	-	3,4
Island	40	+5,3	75	-11,8	-	1,9
Norwegen	330	-11,5	558	-22,1	0,4	1,7
Russland	1 327	+12,6	2 873	+13,7	1,9	2,2
Schweiz	2 932	+2,4	5 365	+5,5	3,5	1,8
Türkei	533	-4,7	1 377	-13,3	0,9	2,6
Ukraine	403	-13,1	1 595	+9,5	1,1	4,0
sonstige europäische Länder	460	-18,6	1 092	-37,5	0,7	2,4
<b>Afrika</b>	<b>278</b>	<b>-21,0</b>	<b>981</b>	<b>-32,8</b>	<b>0,6</b>	<b>3,5</b>
Republik Südafrika	103	-28,5	382	-49,0	0,3	3,7
sonstige afrikanische Länder	175	-15,9	599	-15,6	0,4	3,4
<b>Asien</b>	<b>10 190</b>	<b>+2,1</b>	<b>22 442</b>	<b>+2,4</b>	<b>14,8</b>	<b>2,2</b>
Arabische Golfstaaten	215	-3,6	521	+0,8	0,3	2,4
Volksrepublik China und Hongkong	4 692	-5,9	9 891	-4,0	6,5	2,1
Indien	1 759	+31,8	4 248	+28,2	2,8	2,4
Israel	163	-4,1	439	-38,4	0,3	2,7
Japan	788	-23,9	1 665	-23,7	1,1	2,1
Südkorea	986	+111,6	1 856	+113,1	1,2	1,9
Taiwan	199	-55,2	421	-50,1	0,3	2,1
sonstige asiatische Länder	1 388	+5,2	3 401	+7,4	2,2	2,5
<b>Amerika</b>	<b>3 200</b>	<b>-5,0</b>	<b>8 034</b>	<b>-7,4</b>	<b>5,3</b>	<b>2,5</b>
Kanada	238	-8,1	684	-5,9	0,5	2,9
USA	2 224	-7,9	5 308	-8,3	3,5	2,4
sonstige nordamerikanische Länder	20	-56,5	45	-61,2	-	2,3
Mittelamerika und Karibik	207	-	692	-2,9	0,5	3,3
Brasilien	313	+27,8	751	+3,0	0,5	2,4
sonstige südamerikanische Länder	198	-	554	-7,5	0,4	2,8
<b>Australien</b>	<b>248</b>	<b>+59,0</b>	<b>519</b>	<b>+48,3</b>	<b>0,3</b>	<b>2,1</b>
<b>Neuseeland und Ozeanien</b>	<b>47</b>	<b>+4,4</b>	<b>101</b>	<b>+16,1</b>	<b>0,1</b>	<b>2,1</b>
<b>Ohne Angabe</b>	<b>5 501</b>	<b>-9,0</b>	<b>10 004</b>	<b>-7,3</b>	<b>6,6</b>	<b>1,8</b>

Anmerkungen Seite 66

## Noch: 3.4 Leistung der Beherbergungsstätten nach Reisegebieten und Herkunftsländern

Januar bis September 2019

Reisegebiet Herkunftsland (ständiger Wohnsitz)	Ankünfte		Übernachtungen			Mittlere Aufenthalts- dauer <sup>3)</sup>
	aller Gäste	Verän- derung <sup>1)</sup>	aller Gäste	Verän- derung <sup>1)</sup>	Anteil <sup>2)</sup>	
<b>Bonn und Rhein-Sieg-Kreis</b>	<b>1 180 050</b>	<b>+7,3</b>	<b>2 316 849</b>	<b>+6,1</b>	<b>100</b>	<b>2,0</b>
<b>Bundesrepublik Deutschland</b>	<b>980 821</b>	<b>+7,7</b>	<b>1 890 237</b>	<b>+6,7</b>	<b>81,6</b>	<b>1,9</b>
<b>Ausland</b>	<b>199 229</b>	<b>+5,6</b>	<b>426 612</b>	<b>+3,6</b>	<b>18,4</b>	<b>2,1</b>
<b>Europa</b>	<b>140 182</b>	<b>+7,0</b>	<b>284 200</b>	<b>+6,8</b>	<b>66,6</b>	<b>2,0</b>
EU-Länder	120 015	+6,7	240 859	+6,2	56,5	2,0
Belgien	15 694	+2,9	30 822	+1,2	7,2	2,0
Bulgarien	549	+8,5	1 295	-9,7	0,3	2,4
Dänemark	2 179	+11,1	4 046	+8,7	0,9	1,9
Estland	179	-9,1	363	+4,3	0,1	2,0
Finnland	922	-8,3	1 942	+0,9	0,5	2,1
Frankreich	9 354	+1,5	18 097	+2,2	4,2	1,9
Griechenland	1 157	+22,8	2 700	+34,6	0,6	2,3
Republik Irland	1 006	+5,0	2 031	+4,7	0,5	2,0
Italien	7 059	+2,9	14 617	-1,1	3,4	2,1
Kroatien	832	+40,5	2 559	+26,2	0,6	3,1
Lettland	238	-20,1	532	-6,8	0,1	2,2
Litauen	330	-46,0	775	-47,2	0,2	2,3
Luxemburg	2 656	-2,1	4 207	-7,4	1,0	1,6
Malta	85	+19,7	210	+34,6	-	2,5
Niederlande	30 180	+11,0	53 560	+12,1	12,6	1,8
Österreich	7 834	-0,3	15 662	+0,7	3,7	2,0
Polen	4 696	+3,3	17 451	+11,1	4,1	3,7
Portugal	861	-2,5	2 057	-4,5	0,5	2,4
Rumänien	1 354	-27,3	2 975	-22,7	0,7	2,2
Schweden	1 974	-6,4	3 691	-9,2	0,9	1,9
Slowakische Republik	1 125	+17,7	4 048	-2,9	0,9	3,6
Slowenien	456	+20,0	1 088	-6,0	0,3	2,4
Spanien	4 687	+13,2	9 701	+14,9	2,3	2,1
Tschechische Republik	3 218	-1,2	6 130	+3,0	1,4	1,9
Ungarn	1 927	+19,4	4 435	-11,7	1,0	2,3
Vereinigtes Königreich	19 388	+18,0	35 640	+20,4	8,4	1,8
Zypern	75	-9,6	225	+8,2	0,1	3,0
Island	117	+3,5	231	+11,1	0,1	2,0
Norwegen	1 049	-6,5	2 206	-5,0	0,5	2,1
Russland	4 111	+27,6	9 860	+6,5	2,3	2,4
Schweiz	10 097	+2,5	19 701	+8,1	4,6	2,0
Türkei	1 684	+12,0	3 763	+5,1	0,9	2,2
Ukraine	877	+8,9	2 149	+26,5	0,5	2,5
sonstige europäische Länder	2 232	+17,4	5 431	+29,2	1,3	2,4
<b>Afrika</b>	<b>3 284</b>	<b>+10,0</b>	<b>9 541</b>	<b>-3,5</b>	<b>2,2</b>	<b>2,9</b>
Republik Südafrika	596	-13,0	1 499	-22,7	0,4	2,5
sonstige afrikanische Länder	2 688	+16,9	8 042	+1,1	1,9	3,0
<b>Asien</b>	<b>23 550</b>	<b>-5,9</b>	<b>63 841</b>	<b>-12,0</b>	<b>15,0</b>	<b>2,7</b>
Arabische Golfstaaten	5 699	-28,4	13 822	-34,0	3,2	2,4
Volksrepublik China und Hongkong	6 394	-6,1	18 254	-12,0	4,3	2,9
Indien	1 913	+4,1	5 021	-11,9	1,2	2,6
Israel	855	-12,9	3 482	+2,8	0,8	4,1
Japan	2 453	+4,4	6 289	-23,2	1,5	2,6
Südkorea	1 412	+51,5	2 641	+17,6	0,6	1,9
Taiwan	649	+30,3	1 242	+31,2	0,3	1,9
sonstige asiatische Länder	4 175	+14,6	13 090	+25,5	3,1	3,1
<b>Amerika</b>	<b>21 429</b>	<b>+14,9</b>	<b>47 423</b>	<b>+14,4</b>	<b>11,1</b>	<b>2,2</b>
Kanada	1 865	+12,1	4 044	+12,1	0,9	2,2
USA	15 894	+14,1	33 855	+16,1	7,9	2,1
sonstige nordamerikanische Länder	93	-25,6	184	-46,2	-	2,0
Mittelamerika und Karibik	842	-3,6	2 162	+11,1	0,5	2,6
Brasilien	1 273	+32,3	3 220	+0,5	0,8	2,5
sonstige südamerikanische Länder	1 462	+33,0	3 958	+24,2	0,9	2,7
<b>Australien</b>	<b>1 277</b>	<b>+0,7</b>	<b>3 209</b>	<b>+3,2</b>	<b>0,8</b>	<b>2,5</b>
<b>Neuseeland und Ozeanien</b>	<b>324</b>	<b>-11,7</b>	<b>1 124</b>	<b>-19,1</b>	<b>0,3</b>	<b>3,5</b>
<b>Ohne Angabe</b>	<b>9 183</b>	<b>-2,8</b>	<b>17 274</b>	<b>-0,2</b>	<b>4,0</b>	<b>1,9</b>

Anmerkungen Seite 66

## Noch: 3.4 Leistung der Beherbergungsstätten nach Reisegebieten und Herkunftsländern

Januar bis September 2019

Reisegebiet Herkunftsland (ständiger Wohnsitz)	Ankünfte		Übernachtungen			Mittlere Aufenthalts- dauer <sup>3)</sup>
	aller Gäste	Verän- derung <sup>1)</sup>	aller Gäste	Verän- derung <sup>1)</sup>	Anteil <sup>2)</sup>	
<b>Köln und Rhein-Erft-Kreis</b>	<b>3 182 651</b>	<b>+1,9</b>	<b>5 846 091</b>	<b>+1,7</b>	<b>100</b>	<b>1,8</b>
<b>Bundesrepublik Deutschland</b>	<b>2 204 372</b>	<b>+1,8</b>	<b>4 019 189</b>	<b>+1,3</b>	<b>68,8</b>	<b>1,8</b>
<b>Ausland</b>	<b>978 279</b>	<b>+2,4</b>	<b>1 826 902</b>	<b>+2,5</b>	<b>31,2</b>	<b>1,9</b>
<b>Europa</b>	<b>636 775</b>	<b>+0,5</b>	<b>1 179 075</b>	<b>+0,8</b>	<b>64,5</b>	<b>1,9</b>
EU-Länder	534 420	+0,2	975 071	-0,1	53,4	1,8
Belgien	64 292	+6,1	95 390	+4,0	5,2	1,5
Bulgarien	2 925	+6,4	7 953	+19,5	0,4	2,7
Dänemark	13 112	-1,6	25 899	+0,3	1,4	2,0
Estland	1 264	+13,0	2 346	+16,3	0,1	1,9
Finnland	4 942	-1,9	9 888	+4,1	0,5	2,0
Frankreich	47 105	+6,4	78 722	+6,2	4,3	1,7
Griechenland	4 501	+4,0	10 651	+8,6	0,6	2,4
Republik Irland	8 241	+3,9	16 352	+9,7	0,9	2,0
Italien	42 270	+6,8	87 684	+10,1	4,8	2,1
Kroatien	3 038	+12,3	7 586	+35,3	0,4	2,5
Lettland	1 532	+8,2	2 603	+4,0	0,1	1,7
Litauen	2 134	-3,4	4 388	-11,2	0,2	2,1
Luxemburg	18 413	+8,5	26 089	+6,0	1,4	1,4
Malta	871	+12,0	2 020	+0,7	0,1	2,3
Niederlande	98 627	+4,5	159 668	+6,4	8,7	1,6
Österreich	31 358	-4,3	59 937	-5,0	3,3	1,9
Polen	20 680	-	54 533	-11,1	3,0	2,6
Portugal	6 324	-20,0	13 219	+2,4	0,7	2,1
Rumänien	7 326	+2,3	17 296	-2,5	0,9	2,4
Schweden	11 224	+1,2	21 282	+4,5	1,2	1,9
Slowakische Republik	2 400	+4,5	5 160	+8,9	0,3	2,2
Slowenien	1 748	-3,4	3 912	-14,4	0,2	2,2
Spanien	36 520	+1,5	71 408	-6,2	3,9	2,0
Tschechische Republik	6 451	+0,8	12 411	+0,8	0,7	1,9
Ungarn	7 891	+13,8	16 181	+29,0	0,9	2,1
Vereinigtes Königreich	88 502	-13,2	160 992	-12,7	8,8	1,8
Zypern	729	-10,3	1 501	-15,9	0,1	2,1
Island	1 075	+7,1	2 224	+0,5	0,1	2,1
Norwegen	5 117	-3,8	10 072	-2,9	0,6	2,0
Russland	19 041	-0,7	39 642	+1,7	2,2	2,1
Schweiz	43 570	-3,6	80 654	-2,1	4,4	1,9
Türkei	14 560	-2,6	27 605	-0,8	1,5	1,9
Ukraine	5 349	+8,4	11 235	+0,5	0,6	2,1
sonstige europäische Länder	13 643	+36,3	32 572	+57,1	1,8	2,4
<b>Afrika</b>	<b>8 414</b>	<b>-16,8</b>	<b>23 991</b>	<b>-1,5</b>	<b>1,3</b>	<b>2,9</b>
Republik Südafrika	1 976	+5,9	4 600	+24,6	0,3	2,3
sonstige afrikanische Länder	6 438	-21,9	19 391	-6,2	1,1	3,0
<b>Asien</b>	<b>113 266</b>	<b>+1,2</b>	<b>236 622</b>	<b>-0,9</b>	<b>13,0</b>	<b>2,1</b>
Arabische Golfstaaten	11 534	-2,2	29 726	-0,9	1,6	2,6
Volksrepublik China und Hongkong	41 469	+6,7	84 095	+3,4	4,6	2,0
Indien	10 031	+10,3	20 059	-8,6	1,1	2,0
Israel	4 864	+13,5	10 804	+19,1	0,6	2,2
Japan	15 178	-6,3	27 821	-6,8	1,5	1,8
Südkorea	5 093	-0,9	10 824	+1,7	0,6	2,1
Taiwan	6 268	-17,0	11 317	-23,5	0,6	1,8
sonstige asiatische Länder	18 829	-0,9	41 976	+2,3	2,3	2,2
<b>Amerika</b>	<b>122 334</b>	<b>+2,5</b>	<b>224 265</b>	<b>+5,1</b>	<b>12,3</b>	<b>1,8</b>
Kanada	9 412	+18,7	17 452	+17,2	1,0	1,9
USA	91 775	+2,7	162 542	+5,9	8,9	1,8
sonstige nordamerikanische Länder	825	-25,7	1 433	-33,6	0,1	1,7
Mittelamerika und Karibik	4 729	-22,5	9 786	-13,9	0,5	2,1
Brasilien	9 001	+8,6	19 053	+6,8	1,0	2,1
sonstige südamerikanische Länder	6 592	+0,2	13 999	+2,2	0,8	2,1
<b>Australien</b>	<b>8 244</b>	<b>+7,7</b>	<b>16 132</b>	<b>+8,1</b>	<b>0,9</b>	<b>2,0</b>
<b>Neuseeland und Ozeanien</b>	<b>1 905</b>	<b>+8,5</b>	<b>3 632</b>	<b>+11,8</b>	<b>0,2</b>	<b>1,9</b>
<b>Ohne Angabe</b>	<b>87 341</b>	<b>+23,0</b>	<b>143 185</b>	<b>+20,7</b>	<b>7,8</b>	<b>1,6</b>

Anmerkungen Seite 66



## Noch: 3.4 Leistung der Beherbergungsstätten nach Reisegebieten und Herkunftsländern

Januar bis September 2019

Reisegebiet Herkunftsland (ständiger Wohnsitz)	Ankünfte		Übernachtungen			Mittlere Aufenthalts- dauer <sup>3)</sup>
	aller Gäste	Verän- derung <sup>1)</sup>	aller Gäste	Verän- derung <sup>1)</sup>	Anteil <sup>2)</sup>	
<b>Düsseldorf und Kreis Mettmann</b>	<b>2 675 366</b>	<b>+0,7</b>	<b>4 438 485</b>	<b>+1,7</b>	<b>100</b>	<b>1,7</b>
<b>Bundesrepublik Deutschland</b>	<b>1 784 799</b>	<b>+1,8</b>	<b>2 845 982</b>	<b>+2,7</b>	<b>64,1</b>	<b>1,6</b>
<b>Ausland</b>	<b>890 567</b>	<b>-1,4</b>	<b>1 592 503</b>	<b>-</b>	<b>35,9</b>	<b>1,8</b>
<b>Europa</b>	<b>585 891</b>	<b>+1,0</b>	<b>1 010 373</b>	<b>+3,4</b>	<b>63,4</b>	<b>1,7</b>
EU-Länder	466 811	-1,3	794 907	+1,6	49,9	1,7
Belgien	30 414	+2,4	45 088	+2,8	2,8	1,5
Bulgarien	2 396	-2,6	4 590	+0,3	0,3	1,9
Dänemark	9 778	+3,3	16 716	+5,9	1,0	1,7
Estland	1 417	-1,4	2 674	+2,8	0,2	1,9
Finnland	7 320	+4,3	13 290	+10,4	0,8	1,8
Frankreich	39 019	-1,8	64 743	+1,1	4,1	1,7
Griechenland	7 233	+7,3	15 541	+15,6	1,0	2,1
Republik Irland	5 478	-14,5	9 187	-14,6	0,6	1,7
Italien	35 722	-2,8	67 190	-0,9	4,2	1,9
Kroatien	2 372	+3,6	4 782	+2,9	0,3	2,0
Lettland	1 230	+3,4	2 197	+6,4	0,1	1,8
Litauen	1 694	-1,9	3 046	+2,8	0,2	1,8
Luxemburg	7 798	+3,3	11 737	+1,1	0,7	1,5
Malta	654	+16,8	1 429	+20,6	0,1	2,2
Niederlande	92 059	+5,6	139 889	+6,3	8,8	1,5
Österreich	31 554	-14,5	54 367	-8,6	3,4	1,7
Polen	19 910	-0,1	40 920	+5,0	2,6	2,1
Portugal	5 798	-28,2	10 958	-14,8	0,7	1,9
Rumänien	6 770	+0,5	12 474	+0,5	0,8	1,8
Schweden	13 319	-3,6	21 774	-3,5	1,4	1,6
Slowakische Republik	2 662	+2,7	4 645	+6,6	0,3	1,7
Slowenien	1 955	+11,4	3 841	+11,9	0,2	2,0
Spanien	41 021	+1,0	73 212	+6,5	4,6	1,8
Tschechische Republik	7 211	+4,5	12 213	+2,6	0,8	1,7
Ungarn	4 074	-19,8	7 049	-18,5	0,4	1,7
Vereinigtes Königreich	87 236	-2,3	149 715	+0,8	9,4	1,7
Zypern	717	-11,7	1 640	-3,4	0,1	2,3
Island	702	-3,4	1 555	-19,4	0,1	2,2
Norwegen	6 614	+7,2	11 511	+10,4	0,7	1,7
Russland	34 335	+11,3	69 465	+8,7	4,4	2,0
Schweiz	37 464	-0,4	61 451	+0,8	3,9	1,6
Türkei	17 720	+4,9	30 971	+3,7	1,9	1,7
Ukraine	6 487	+34,4	13 361	+36,7	0,8	2,1
sonstige europäische Länder	15 758	+56,9	27 152	+49,9	1,7	1,7
<b>Afrika</b>	<b>8 650</b>	<b>+13,5</b>	<b>20 283</b>	<b>+13,0</b>	<b>1,3</b>	<b>2,3</b>
Republik Südafrika	1 714	+2,4	3 811	+13,1	0,2	2,2
sonstige afrikanische Länder	6 936	+16,6	16 472	+12,9	1,0	2,4
<b>Asien</b>	<b>148 182</b>	<b>-6,2</b>	<b>292 773</b>	<b>-7,8</b>	<b>18,4</b>	<b>2,0</b>
Arabische Golfstaaten	35 413	-18,1	76 771	-22,3	4,8	2,2
Volksrepublik China und Hongkong	38 426	+5,5	69 127	-0,6	4,3	1,8
Indien	12 110	-15,3	23 330	-2,2	1,5	1,9
Israel	5 011	-42,1	11 367	-33,5	0,7	2,3
Japan	30 181	-2,9	59 134	+0,9	3,7	2,0
Südkorea	3 985	+2,6	9 180	+14,0	0,6	2,3
Taiwan	2 578	-11,7	5 465	-13,0	0,3	2,1
sonstige asiatische Länder	20 478	+17,5	38 399	+9,3	2,4	1,9
<b>Amerika</b>	<b>63 337</b>	<b>-14,2</b>	<b>118 969</b>	<b>-11,6</b>	<b>7,5</b>	<b>1,9</b>
Kanada	4 758	-15,7	9 398	-15,4	0,6	2,0
USA	48 538	-11,9	89 034	-8,4	5,6	1,8
sonstige nordamerikanische Länder	256	-55,2	479	-53,9	-	1,9
Mittelamerika und Karibik	2 540	-52,6	4 608	-52,6	0,3	1,8
Brasilien	3 893	+15,7	8 381	+17,2	0,5	2,2
sonstige südamerikanische Länder	3 352	-9,9	7 069	-14,2	0,4	2,1
<b>Australien</b>	<b>5 134</b>	<b>-2,9</b>	<b>9 739</b>	<b>-1,6</b>	<b>0,6</b>	<b>1,9</b>
<b>Neuseeland und Ozeanien</b>	<b>941</b>	<b>+1,3</b>	<b>1 820</b>	<b>+4,0</b>	<b>0,1</b>	<b>1,9</b>
<b>Ohne Angabe</b>	<b>78 432</b>	<b>+0,5</b>	<b>138 546</b>	<b>+3,6</b>	<b>8,7</b>	<b>1,8</b>

Anmerkungen Seite 66

## Noch: 3.4 Leistung der Beherbergungsstätten nach Reisegebieten und Herkunftsländern

Januar bis September 2019

Reisegebiet Herkunftsland (ständiger Wohnsitz)	Ankünfte		Übernachtungen			Mittlere Aufenthalts- dauer <sup>3)</sup>
	aller Gäste	Verän- derung <sup>1)</sup>	aller Gäste	Verän- derung <sup>1)</sup>	Anteil <sup>2)</sup>	
<b>Ruhrgebiet</b>	<b>2 721 572</b>	<b>+4,5</b>	<b>5 311 564</b>	<b>+4,8</b>	<b>100</b>	<b>2,0</b>
<b>Bundesrepublik Deutschland</b>	<b>2 256 435</b>	<b>+4,4</b>	<b>4 423 048</b>	<b>+4,1</b>	<b>83,3</b>	<b>2,0</b>
<b>Ausland</b>	<b>465 137</b>	<b>+5,2</b>	<b>888 516</b>	<b>+8,1</b>	<b>16,7</b>	<b>1,9</b>
<b>Europa</b>	<b>380 365</b>	<b>+6,5</b>	<b>696 932</b>	<b>+10,3</b>	<b>78,4</b>	<b>1,8</b>
EU-Länder	324 140	+5,6	586 817	+9,3	66,0	1,8
Belgien	23 518	+3,9	37 660	+6,8	4,2	1,6
Bulgarien	3 872	-6,1	6 412	-11,4	0,7	1,7
Dänemark	11 423	+4,6	17 925	+5,9	2,0	1,6
Estland	681	+31,2	1 349	+40,2	0,2	2,0
Finnland	3 559	+15,3	6 657	+33,2	0,7	1,9
Frankreich	22 985	+7,6	37 945	+9,3	4,3	1,7
Griechenland	2 388	+17,9	5 128	+13,5	0,6	2,1
Republik Irland	2 185	-9,6	4 612	+0,7	0,5	2,1
Italien	16 300	+8,3	33 471	+16,9	3,8	2,1
Kroatien	1 754	+25,6	6 062	+109,1	0,7	3,5
Lettland	1 311	+21,5	2 481	+33,0	0,3	1,9
Litauen	1 780	-6,8	3 210	-11,5	0,4	1,8
Luxemburg	5 796	+16,2	9 228	+20,1	1,0	1,6
Malta	177	+15,7	394	+3,7	-	2,2
Niederlande	90 174	+2,4	143 348	+5,9	16,1	1,6
Österreich	24 086	+3,7	46 981	+10,7	5,3	2,0
Polen	22 436	+11,1	51 214	+11,4	5,8	2,3
Portugal	3 105	+14,6	7 144	+28,0	0,8	2,3
Rumänien	8 580	+1,1	16 549	-4,3	1,9	1,9
Schweden	9 545	+5,1	15 488	+6,5	1,7	1,6
Slowakische Republik	2 031	+1,1	6 313	+16,9	0,7	3,1
Slowenien	1 561	+36,3	4 691	+86,7	0,5	3,0
Spanien	12 115	+19,7	24 561	+18,0	2,8	2,0
Tschechische Republik	6 506	+8,7	11 726	-1,8	1,3	1,8
Ungarn	4 663	+8,3	9 488	+8,7	1,1	2,0
Vereinigtes Königreich	41 282	+3,6	75 903	+6,3	8,5	1,8
Zypern	327	+21,1	877	+45,2	0,1	2,7
Island	317	-18,3	669	-7,1	0,1	2,1
Norwegen	3 884	+7,8	7 468	+20,4	0,8	1,9
Russland	6 971	-6,5	15 383	-8,1	1,7	2,2
Schweiz	23 699	+9,8	40 750	+7,8	4,6	1,7
Türkei	6 647	+12,7	17 561	+39,6	2,0	2,6
Ukraine	6 477	+62,9	10 223	+50,7	1,2	1,6
sonstige europäische Länder	8 230	+14,1	18 061	+27,4	2,0	2,2
<b>Afrika</b>	<b>4 402</b>	<b>+25,0</b>	<b>10 619</b>	<b>+20,9</b>	<b>1,2</b>	<b>2,4</b>
Republik Südafrika	866	+3,1	2 418	-11,0	0,3	2,8
sonstige afrikanische Länder	3 536	+31,8	8 201	+35,2	0,9	2,3
<b>Asien</b>	<b>25 986</b>	<b>-2,9</b>	<b>66 474</b>	<b>-5,7</b>	<b>7,5</b>	<b>2,6</b>
Arabische Golfstaaten	2 477	-2,7	7 177	-19,1	0,8	2,9
Volksrepublik China und Hongkong	8 651	+5,1	20 530	-2,0	2,3	2,4
Indien	3 223	+6,2	12 881	+11,4	1,4	4,0
Israel	1 403	+3,7	3 119	+9,3	0,4	2,2
Japan	3 005	-6,8	6 511	-7,6	0,7	2,2
Südkorea	1 119	-13,7	2 239	-20,9	0,3	2,0
Taiwan	626	-3,7	1 500	-9,5	0,2	2,4
sonstige asiatische Länder	5 482	-14,5	12 517	-15,0	1,4	2,3
<b>Amerika</b>	<b>26 531</b>	<b>+13,5</b>	<b>61 367</b>	<b>+18,4</b>	<b>6,9</b>	<b>2,3</b>
Kanada	2 328	+13,0	7 577	+42,5	0,9	3,3
USA	19 753	+15,5	43 976	+18,4	4,9	2,2
sonstige nordamerikanische Länder	441	+47,5	768	+45,2	0,1	1,7
Mittelamerika und Karibik	992	-3,5	2 272	-8,9	0,3	2,3
Brasilien	1 621	+21,4	3 768	+15,7	0,4	2,3
sonstige südamerikanische Länder	1 396	-10,4	3 006	-3,0	0,3	2,2
<b>Australien</b>	<b>2 324</b>	<b>-6,2</b>	<b>4 793</b>	<b>-7,5</b>	<b>0,5</b>	<b>2,1</b>
<b>Neuseeland und Ozeanien</b>	<b>444</b>	<b>+0,9</b>	<b>1 310</b>	<b>+31,3</b>	<b>0,1</b>	<b>3,0</b>
<b>Ohne Angabe</b>	<b>25 085</b>	<b>-11,5</b>	<b>47 021</b>	<b>-10,7</b>	<b>5,3</b>	<b>1,9</b>

Anmerkungen Seite 66

## Noch: 3.4 Leistung der Beherbergungsstätten nach Reisegebieten und Herkunftsländern

Januar bis September 2019

Reisegebiet Herkunftsland (ständiger Wohnsitz)	Ankünfte		Übernachtungen			Mittlere Aufenthalts- dauer <sup>3)</sup>
	aller Gäste	Verän- derung <sup>1)</sup>	aller Gäste	Verän- derung <sup>1)</sup>	Anteil <sup>2)</sup>	
<b>Bergisches Städtedreieck</b>	<b>284 835</b>	<b>+5,9</b>	<b>634 851</b>	<b>+5,2</b>	<b>100</b>	<b>2,2</b>
<b>Bundesrepublik Deutschland</b>	<b>237 826</b>	<b>+4,5</b>	<b>543 839</b>	<b>+3,7</b>	<b>85,7</b>	<b>2,3</b>
<b>Ausland</b>	<b>47 009</b>	<b>+13,3</b>	<b>91 012</b>	<b>+15,2</b>	<b>14,3</b>	<b>1,9</b>
<b>Europa</b>	<b>33 954</b>	<b>+16,1</b>	<b>64 558</b>	<b>+19,6</b>	<b>70,9</b>	<b>1,9</b>
EU-Länder	29 384	+19,8	55 921	+23,7	61,4	1,9
Belgien	2 664	+70,3	4 525	+76,6	5,0	1,7
Bulgarien	212	+4,4	336	-11,1	0,4	1,6
Dänemark	1 428	+17,4	2 134	+16,0	2,3	1,5
Estland	67	-14,1	134	+13,6	0,1	2,0
Finnland	211	-4,5	349	-13,4	0,4	1,7
Frankreich	2 840	+6,7	5 185	+4,1	5,7	1,8
Griechenland	305	+21,5	605	+2,0	0,7	2,0
Republik Irland	202	+54,2	343	+50,4	0,4	1,7
Italien	1 922	+0,1	3 834	-2,6	4,2	2,0
Kroatien	180	-8,6	490	-33,9	0,5	2,7
Lettland	94	+154,1	167	+165,1	0,2	1,8
Litauen	162	+25,6	267	+26,5	0,3	1,6
Luxemburg	297	+10,0	467	+0,6	0,5	1,6
Malta	13	-27,8	52	-7,1	0,1	4,0
Niederlande	6 205	+37,9	11 001	+48,2	12,1	1,8
Österreich	1 541	-4,5	3 136	-6,6	3,4	2,0
Polen	2 717	+4,8	5 033	-9,6	5,5	1,9
Portugal	309	+25,1	519	+10,2	0,6	1,7
Rumänien	648	+56,9	1 884	+147,2	2,1	2,9
Schweden	1 494	+8,3	2 040	+6,0	2,2	1,4
Slowakische Republik	284	-0,4	582	+3,9	0,6	2,0
Slowenien	245	+122,7	612	+257,9	0,7	2,5
Spanien	1 374	+35,9	2 416	+22,9	2,7	1,8
Tschechische Republik	793	+2,2	1 895	+27,9	2,1	2,4
Ungarn	484	+58,2	3 110	+376,3	3,4	6,4
Vereinigtes Königreich	2 682	+12,5	4 776	+13,2	5,2	1,8
Zypern	11	-47,6	29	-68,1	-	2,6
Island	21	-41,7	34	-54,1	-	1,6
Norwegen	292	+1,7	407	+1,0	0,4	1,4
Russland	645	+18,8	1 421	+1,4	1,6	2,2
Schweiz	1 967	-11,7	3 614	-8,1	4,0	1,8
Türkei	680	+3,0	1 380	+14,0	1,5	2,0
Ukraine	318	+15,6	720	+43,1	0,8	2,3
sonstige europäische Länder	647	-5,1	1 061	-12,1	1,2	1,6
<b>Afrika</b>	<b>325</b>	<b>-22,1</b>	<b>896</b>	<b>-14,2</b>	<b>1,0</b>	<b>2,8</b>
Republik Südafrika	42	+5,0	122	-17,6	0,1	2,9
sonstige afrikanische Länder	283	-24,9	774	-13,6	0,9	2,7
<b>Asien</b>	<b>2 845</b>	<b>+19,5</b>	<b>7 302</b>	<b>+13,4</b>	<b>8,0</b>	<b>2,6</b>
Arabische Golfstaaten	696	+404,3	1 367	+255,1	1,5	2,0
Volksrepublik China und Hongkong	996	-7,6	2 489	+1,6	2,7	2,5
Indien	192	-31,4	783	-44,6	0,9	4,1
Israel	119	+17,8	277	+23,1	0,3	2,3
Japan	294	+12,2	790	+36,2	0,9	2,7
Südkorea	107	-0,9	275	+18,5	0,3	2,6
Taiwan	77	-1,3	148	-46,4	0,2	1,9
sonstige asiatische Länder	364	+8,3	1 173	+33,6	1,3	3,2
<b>Amerika</b>	<b>2 908</b>	<b>+33,9</b>	<b>6 360</b>	<b>+26,4</b>	<b>7,0</b>	<b>2,2</b>
Kanada	160	-10,6	421	-14,1	0,5	2,6
USA	2 106	+35,8	4 516	+25,4	5,0	2,1
sonstige nordamerikanische Länder	6	-53,8	23	-65,2	-	3,8
Mittelamerika und Karibik	391	+200,8	706	+222,4	0,8	1,8
Brasilien	115	-34,7	331	+2,8	0,4	2,9
sonstige südamerikanische Länder	130	+5,7	363	+8,4	0,4	2,8
<b>Australien</b>	<b>138</b>	<b>+38,0</b>	<b>288</b>	<b>+9,1</b>	<b>0,3</b>	<b>2,1</b>
<b>Neuseeland und Ozeanien</b>	<b>16</b>	<b>-73,3</b>	<b>34</b>	<b>-63,8</b>	<b>-</b>	<b>2,1</b>
<b>Ohne Angabe</b>	<b>6 823</b>	<b>-4,1</b>	<b>11 574</b>	<b>-4,9</b>	<b>12,7</b>	<b>1,7</b>

Anmerkungen Seite 66

## Noch: 3.4 Leistung der Beherbergungsstätten nach Reisegebieten und Herkunftsländern

Januar bis September 2019

Reisegebiet Herkunftsland (ständiger Wohnsitz)	Ankünfte		Übernachtungen			Mittlere Aufenthalts- dauer <sup>3)</sup>
	aller Gäste	Verän- derung <sup>1)</sup>	aller Gäste	Verän- derung <sup>1)</sup>	Anteil <sup>2)</sup>	
<b>Nordrhein-Westfalen</b>	<b>18 164 956</b>	<b>+2,4</b>	<b>39 985 484</b>	<b>+2,1</b>	<b>100</b>	<b>2,2</b>
<b>Bundesrepublik Deutschland</b>	<b>14 204 462</b>	<b>+2,8</b>	<b>31 759 133</b>	<b>+2,2</b>	<b>79,4</b>	<b>2,2</b>
<b>Ausland</b>	<b>3 960 494</b>	<b>+1,2</b>	<b>8 226 351</b>	<b>+1,5</b>	<b>20,6</b>	<b>2,1</b>
<b>Europa</b>	<b>2 925 831</b>	<b>+2,2</b>	<b>6 142 930</b>	<b>+2,6</b>	<b>74,7</b>	<b>2,1</b>
EU-Länder	2 528 017	+1,5	5 358 695	+1,8	65,1	2,1
Belgien	263 281	+1,8	516 105	+0,1	6,3	2,0
Bulgarien	14 649	+5,7	33 369	-0,6	0,4	2,3
Dänemark	68 327	+4,2	129 293	+7,7	1,6	1,9
Estland	5 430	-4,3	9 872	+0,7	0,1	1,8
Finnland	23 643	+5,6	43 995	+9,4	0,5	1,9
Frankreich	174 692	+2,1	298 635	+3,1	3,6	1,7
Griechenland	19 191	+7,5	43 682	+8,9	0,5	2,3
Republik Irland	21 280	-1,8	40 956	+2,5	0,5	1,9
Italien	136 932	+1,3	276 428	+3,3	3,4	2,0
Kroatien	10 932	+14,1	34 350	+17,5	0,4	3,1
Lettland	6 305	+11,5	11 990	+16,3	0,1	1,9
Litauen	8 918	-5,7	19 189	-13,1	0,2	2,2
Luxemburg	44 078	+6,3	70 750	+4,8	0,9	1,6
Malta	2 055	+7,6	4 692	+4,0	0,1	2,3
Niederlande	855 604	+3,0	2 028 242	+2,9	24,7	2,4
Österreich	132 037	-3,8	254 425	-1,4	3,1	1,9
Polen	111 158	+3,3	308 813	+2,3	3,8	2,8
Portugal	21 282	-15,2	46 556	-7,2	0,6	2,2
Rumänien	35 262	-0,3	99 575	-8,0	1,2	2,8
Schweden	54 930	+1,5	91 193	+2,4	1,1	1,7
Slowakische Republik	13 389	+8,6	36 176	+4,0	0,4	2,7
Slowenien	8 989	+12,1	25 226	+9,5	0,3	2,8
Spanien	119 336	+2,5	228 524	+1,9	2,8	1,9
Tschechische Republik	37 635	+0,4	77 247	-2,1	0,9	2,1
Ungarn	26 281	+4,9	63 429	+11,0	0,8	2,4
Vereinigtes Königreich	310 200	-2,9	560 144	-1,8	6,8	1,8
Zypern	2 201	-6,2	5 839	+12,6	0,1	2,7
Island	2 715	-2,9	5 665	-7,6	0,1	2,1
Norwegen	24 601	+3,1	45 454	+6,4	0,6	1,8
Russland	79 126	+5,4	168 845	+3,4	2,1	2,1
Schweiz	158 672	+1,5	283 431	+2,1	3,4	1,8
Türkei	50 781	+1,7	101 320	+4,9	1,2	2,0
Ukraine	24 730	+30,4	49 750	+25,4	0,6	2,0
sonstige europäische Länder	57 189	+24,5	129 770	+28,8	1,6	2,3
<b>Afrika</b>	<b>30 348</b>	<b>+2,7</b>	<b>83 523</b>	<b>+10,4</b>	<b>1,0</b>	<b>2,8</b>
Republik Südafrika	6 719	+3,2	16 555	+6,0	0,2	2,5
sonstige afrikanische Länder	23 629	+2,5	66 968	+11,6	0,8	2,8
<b>Asien</b>	<b>377 544</b>	<b>-3,2</b>	<b>835 950</b>	<b>-6,0</b>	<b>10,2</b>	<b>2,2</b>
Arabische Golfstaaten	63 051	-14,3	153 737	-18,9	1,9	2,4
Volksrepublik China und Hongkong	119 474	+3,5	250 932	-1,2	3,1	2,1
Indien	33 602	-2,3	81 325	-3,9	1,0	2,4
Israel	15 048	-19,9	36 116	-12,0	0,4	2,4
Japan	60 040	-3,0	119 396	-4,0	1,5	2,0
Südkorea	15 444	+5,7	34 320	+7,0	0,4	2,2
Taiwan	12 530	-13,2	24 713	-16,2	0,3	2,0
sonstige asiatische Länder	58 355	+2,7	135 411	+0,8	1,6	2,3
<b>Amerika</b>	<b>286 921</b>	<b>-0,6</b>	<b>573 852</b>	<b>+2,1</b>	<b>7,0</b>	<b>2,0</b>
Kanada	22 795	+3,2	49 638	+7,4	0,6	2,2
USA	215 650	+0,8	414 368	+3,6	5,0	1,9
sonstige nordamerikanische Länder	2 146	-26,6	4 123	-30,7	0,1	1,9
Mittelamerika und Karibik	11 610	-26,5	25 314	-19,6	0,3	2,2
Brasilien	19 051	+8,0	43 416	+4,3	0,5	2,3
sonstige südamerikanische Länder	15 669	-2,7	36 993	+0,8	0,4	2,4
<b>Australien</b>	<b>20 822</b>	<b>+2,8</b>	<b>42 647</b>	<b>+1,9</b>	<b>0,5</b>	<b>2,0</b>
<b>Neuseeland und Ozeanien</b>	<b>4 464</b>	<b>+1,2</b>	<b>9 596</b>	<b>+3,3</b>	<b>0,1</b>	<b>2,1</b>
<b>Ohne Angabe</b>	<b>314 564</b>	<b>-0,1</b>	<b>537 853</b>	<b>-0,3</b>	<b>6,5</b>	<b>1,7</b>

Anmerkungen Seite 66

## 4.1 Leistung der Campingplätze nach Herkunftsländern

September 2019

Herkunftsland (ständiger Wohnsitz)	Ankünfte		Übernachtungen			Mittlere Aufenthaltsdauer <sup>3)</sup>
	aller Gäste	Veränderung <sup>1)</sup>	aller Gäste	Veränderung <sup>1)</sup>	Anteil <sup>2)</sup>	
<b>Nordrhein-Westfalen</b>	<b>76 027</b>	<b>+0,6</b>	<b>169 793</b>	<b>+0,8</b>	<b>100</b>	<b>2,2</b>
<b>Bundesrepublik Deutschland</b>	<b>63 808</b>	<b>+2,4</b>	<b>141 984</b>	<b>+2,3</b>	<b>83,6</b>	<b>2,2</b>
<b>Ausland</b>	<b>12 219</b>	<b>-7,7</b>	<b>27 809</b>	<b>-5,9</b>	<b>16,4</b>	<b>2,3</b>
<b>Europa</b>	<b>12 121</b>	<b>-7,7</b>	<b>27 636</b>	<b>-6,0</b>	<b>99,4</b>	<b>2,3</b>
EU-Länder	11 262	-8,4	26 153	-5,9	94,0	2,3
Belgien	1 217	-19,8	2 269	-18,6	8,2	1,9
Bulgarien	10	x	18	x	0,1	1,8
Dänemark	344	+0,6	533	-13,2	1,9	1,5
Estland	-	-	-	-	-	-
Finnland	61	+35,6	93	+47,6	0,3	1,5
Frankreich	237	+17,9	430	+10,5	1,5	1,8
Griechenland	2	-	5	+25,0	-	2,5
Republik Irland	27	+3,8	47	-4,1	0,2	1,7
Italien	106	+32,5	213	+63,8	0,8	2,0
Kroatien	-	-	-	-	-	-
Lettland	2	-	6	+50,0	-	3,0
Litauen	9	+80,0	11	+120,0	-	1,2
Luxemburg	91	+68,5	148	+11,3	0,5	1,6
Malta	1	-50,0	1	-50,0	-	1,0
Niederlande	7 660	-8,8	19 595	-7,1	70,5	2,6
Österreich	148	+22,3	326	+36,4	1,2	2,2
Polen	26	+30,0	93	+47,6	0,3	3,6
Portugal	14	-54,8	25	-43,2	0,1	1,8
Rumänien	12	+140,0	84	x	0,3	7,0
Schweden	420	-33,4	494	-30,1	1,8	1,2
Slowakische Republik	-	-	-	-	-	-
Slowenien	2	-60,0	2	-80,0	-	1,0
Spanien	69	-22,5	119	-40,8	0,4	1,7
Tschechische Republik	6	-62,5	39	+85,7	0,1	6,5
Ungarn	8	+33,3	27	+145,5	0,1	3,4
Vereinigtes Königreich	790	+15,2	1 575	+32,1	5,7	2,0
Zypern	-	-	-	-	-	-
Island	5	+25,0	11	+175,0	-	2,2
Norwegen	195	-14,1	280	+6,9	1,0	1,4
Russland	12	+33,3	18	-	0,1	1,5
Schweiz	398	+3,1	774	+3,5	2,8	1,9
Türkei	2	-80,0	8	-92,7	-	4,0
Ukraine	2	-71,4	2	-88,2	-	1,0
sonstige europäische Länder	245	+20,1	390	-13,1	1,4	1,6
<b>Afrika</b>	<b>6</b>	<b>x</b>	<b>34</b>	<b>x</b>	<b>0,1</b>	<b>5,7</b>
Republik Südafrika	2	x	8	x	-	4,0
sonstige afrikanische Länder	4	x	26	x	0,1	6,5
<b>Asien</b>	<b>7</b>	<b>-36,4</b>	<b>7</b>	<b>-46,2</b>	<b>-</b>	<b>1,0</b>
Arabische Golfstaaten	-	-	-	-	-	-
Volksrepublik China und Hongkong	-	-	-	-	-	-
Indien	-	-	-	-	-	-
Israel	1	-75,0	1	-83,3	-	1,0
Japan	-	-	-	-	-	-
Südkorea	2	x	2	x	-	1,0
Taiwan	4	x	4	x	-	1,0
sonstige asiatische Länder	-	-	-	-	-	-
<b>Amerika</b>	<b>47</b>	<b>+20,5</b>	<b>70</b>	<b>+22,8</b>	<b>0,3</b>	<b>1,5</b>
Kanada	17	+41,7	23	+43,8	0,1	1,4
USA	10	-58,3	19	-48,6	0,1	1,9
sonstige nordamerikanische Länder	-	-	-	-	-	-
Mittelamerika und Karibik	4	+33,3	4	-	-	1,0
Brasilien	13	x	17	x	0,1	1,3
sonstige südamerikanische Länder	3	x	7	x	-	2,3
<b>Australien</b>	<b>25</b>	<b>-3,8</b>	<b>42</b>	<b>+2,4</b>	<b>0,2</b>	<b>1,7</b>
<b>Neuseeland und Ozeanien</b>	<b>13</b>	<b>-23,5</b>	<b>20</b>	<b>-13,0</b>	<b>0,1</b>	<b>1,5</b>
<b>Ohne Angabe</b>	<b>-</b>	<b>-</b>	<b>-</b>	<b>-</b>	<b>-</b>	<b>-</b>

1) Veränderung gegenüber dem Vorjahreszeitraum in % – 2) Bei Übernachtungen von Gästen aus der Bundesrepublik Deutschland und dem Ausland: Anteil an allen Übernachtungen im Bundesgebiet; sonst: Anteil an allen Übernachtungen am Ausland zusammen. – 3) mittlere Aufenthaltsdauer in Tagen = Übernachtungen / Ankünfte

## 4.2 Leistung der Campingplätze nach Herkunftsländern

Januar bis September 2019

Herkunftsland (ständiger Wohnsitz)	Ankünfte		Übernachtungen			Mittlere Aufenthaltsdauer <sup>3)</sup>
	aller Gäste	Veränderung <sup>1)</sup>	aller Gäste	Veränderung <sup>1)</sup>	Anteil <sup>2)</sup>	
<b>Nordrhein-Westfalen</b>	<b>696 992</b>	<b>+2,6</b>	<b>1 774 176</b>	<b>+3,1</b>	<b>100</b>	<b>2,5</b>
<b>Bundesrepublik Deutschland</b>	<b>586 209</b>	<b>+4,3</b>	<b>1 495 089</b>	<b>+5,2</b>	<b>84,3</b>	<b>2,6</b>
<b>Ausland</b>	<b>110 783</b>	<b>-6</b>	<b>279 087</b>	<b>-6,5</b>	<b>15,7</b>	<b>2,5</b>
<b>Europa</b>	<b>110 002</b>	<b>-5,9</b>	<b>277 687</b>	<b>-6,4</b>	<b>99,5</b>	<b>2,5</b>
EU-Länder	102 042	-7,1	261 780	-7,5	93,8	2,6
Belgien	12 663	-6,7	25 788	-5,4	9,2	2,0
Bulgarien	38	+5,6	142	+8,4	0,1	3,7
Dänemark	2 454	-6,5	5 128	-11,5	1,8	2,1
Estland	30	-	52	+4,0	-	1,7
Finnland	408	+5,4	611	-1,5	0,2	1,5
Frankreich	2 622	-8,2	4 968	-2,7	1,8	1,9
Griechenland	7	-46,2	15	-50	-	2,1
Republik Irland	339	+19,4	949	+31,1	0,3	2,8
Italien	1 590	-16,8	2 406	-16,6	0,9	1,5
Kroatien	13	-43,5	40	-34,4	-	3,1
Lettland	7	-73,1	14	-74,5	-	2,0
Litauen	73	+65,9	100	+44,9	-	1,4
Luxemburg	567	-9,3	1 311	-13,7	0,5	2,3
Malta	2	-81,8	2	-92,6	-	1,0
Niederlande	70 534	-6,8	199 390	-7,7	71,4	2,8
Österreich	1 024	-31,5	2 243	-31,8	0,8	2,2
Polen	528	+54,8	1 378	+13,0	0,5	2,6
Portugal	71	-33,6	157	-13,7	0,1	2,2
Rumänien	104	+36,8	310	+7,6	0,1	3,0
Schweden	3 030	+4,2	3 982	+8,3	1,4	1,3
Slowakische Republik	20	-35,5	26	-46,9	-	1,3
Slowenien	58	+45,0	96	+24,7	-	1,7
Spanien	678	-28,4	1 256	-25,5	0,5	1,9
Tschechische Republik	205	-6,8	335	-8,2	0,1	1,6
Ungarn	98	+27,3	252	+85,3	0,1	2,6
Vereinigtes Königreich	4 875	-10,9	10 821	-8,4	3,9	2,2
Zypern	4	+300,0	8	+14,3	-	2,0
Island	46	+109,1	69	+91,7	-	1,5
Norwegen	1 570	+11,4	2 355	+16,1	0,8	1,5
Russland	113	-	207	+16,3	0,1	1,8
Schweiz	3 493	+10,1	6 947	+5,1	2,5	2,0
Türkei	21	-59,6	93	-45,3	-	4,4
Ukraine	45	-19,6	83	-47,5	-	1,8
sonstige europäische Länder	2 672	+20,7	6 153	+39,8	2,2	2,3
<b>Afrika</b>	<b>36</b>	<b>+16,1</b>	<b>91</b>	<b>+40,0</b>	<b>-</b>	<b>2,5</b>
Republik Südafrika	19	+35,7	46	+130,0	-	2,4
sonstige afrikanische Länder	17	-	45	-	-	2,6
<b>Asien</b>	<b>226</b>	<b>-21,8</b>	<b>394</b>	<b>-29,6</b>	<b>0,1</b>	<b>1,7</b>
Arabische Golfstaaten	15	+15,4	51	+168,4	-	3,4
Volksrepublik China und Hongkong	82	+51,9	117	+42,7	-	1,4
Indien	6	x	6	-80	-	1,0
Israel	32	-8,6	40	-18,4	-	1,3
Japan	10	-56,5	11	-62,1	-	1,1
Südkorea	43	+168,8	96	x	-	2,2
Taiwan	9	+80,0	11	+120,0	-	1,2
sonstige asiatische Länder	29	-79,6	62	-81,2	-	2,1
<b>Amerika</b>	<b>279</b>	<b>-24,6</b>	<b>558</b>	<b>-19,5</b>	<b>0,2</b>	<b>2,0</b>
Kanada	72	-15,3	121	-9,7	-	1,7
USA	119	-28,3	295	-3,6	0,1	2,5
sonstige nordamerikanische Länder	-	-	-	-	-	-
Mittelamerika und Karibik	9	-60,9	9	-85,9	-	1,0
Brasilien	35	-20,5	49	-22,2	-	1,4
sonstige südamerikanische Länder	44	-2,2	84	+5,0	-	1,9
<b>Australien</b>	<b>164</b>	<b>+23,3</b>	<b>243</b>	<b>-5,1</b>	<b>0,1</b>	<b>1,5</b>
<b>Neuseeland und Ozeanien</b>	<b>64</b>	<b>-1,5</b>	<b>95</b>	<b>+1,1</b>	<b>-</b>	<b>1,5</b>
<b>Ohne Angabe</b>	<b>12</b>	<b>-81,3</b>	<b>19</b>	<b>-94</b>	<b>-</b>	<b>1,6</b>

Anmerkungen Seite 79

Reisegebiete in Nordrhein-Westfalen



Grafik: IT.NRW



## Reisegebiete in Nordrhein-Westfalen

Amtliche Schlüssel-Nummer	Verwaltungsbezirk	Amtliche Schlüssel-Nummer	Verwaltungsbezirk
<b>Eifel und Region Aachen</b>		<b>Bergisches Land</b>	
334 000	Städteregion Aachen	316 000	Leverkusen, krfr. Stadt
358 000	Kreis Düren	374 000	Oberbergischer Kreis
366 000	Kreis Euskirchen	378 000	Rhein.-Berg. Kreis
<b>Niederrhein</b>		<b>Bergisches Städtedreieck</b>	
112 000	Duisburg, krfr. Stadt	120 000	Remscheid, krfr. Stadt
114 000	Krefeld, krfr. Stadt	122 000	Solingen, krfr. Stadt
116 000	Mönchengladbach, krfr. Stadt	124 000	Wuppertal, krfr. Stadt
154 000	Kreis Kleve		
162 000	Rhein-Kreis Neuss		
166 000	Kreis Viersen		
170 000	Kreis Wesel		
370 000	Kreis Heinsberg		
<b>Münsterland</b>		<b>Bonn und Rhein-Sieg-Kreis</b>	
515 000	Münster, krfr. Stadt	314 000	Bonn, krfr. Stadt
554 000	Kreis Borken	382 000	Rhein-Sieg-Kreis
558 000	Kreis Coesfeld		
566 000	Kreis Steinfurt		
570 000	Kreis Warendorf		
<b>Teutoburger Wald</b>		<b>Köln und Rhein-Erft-Kreis</b>	
711 000	Bielefeld, krfr. Stadt	315 000	Köln, krfr. Stadt
754 000	Kreis Gütersloh	362 000	Rhein-Erft-Kreis
758 000	Kreis Herford		
762 000	Kreis Höxter		
766 000	Kreis Lippe		
770 000	Kreis Minden-Lübbecke		
774 000	Kreis Paderborn		
<b>Sauerland</b>		<b>Düsseldorf und Kreis Mettmann</b>	
958 000	Hochsauerland Kreis	111 000	Düsseldorf, krfr. Stadt
962 000	Märkischer Kreis	158 000	Kreis Mettmann
966 000	Kreis Olpe		
974 000	Kreis Soest		
<b>Siegerland-Wittgenstein</b>		<b>Ruhrgebiet</b>	
970 000	Kreis Siegen-Wittgenstein	113 000	Essen, krfr. Stadt
		117 000	Mülheim an der Ruhr, krfr. Stadt
		119 000	Oberhausen, krfr. Stadt
		512 000	Bottrop, krfr. Stadt
		513 000	Gelsenkirchen, krfr. Stadt
		562 000	Kreis Recklinghausen
		911 000	Bochum, krfr. Stadt
		913 000	Dortmund, krfr. Stadt
		914 000	Hagen, krfr. Stadt
		915 000	Hamm, krfr. Stadt
		916 000	Herne, krfr. Stadt
		954 000	Ennepe-Ruhr-Kreis
		978 000	Kreis Unna

### Kur- und Erholungsorte in Nordrhein-Westfalen

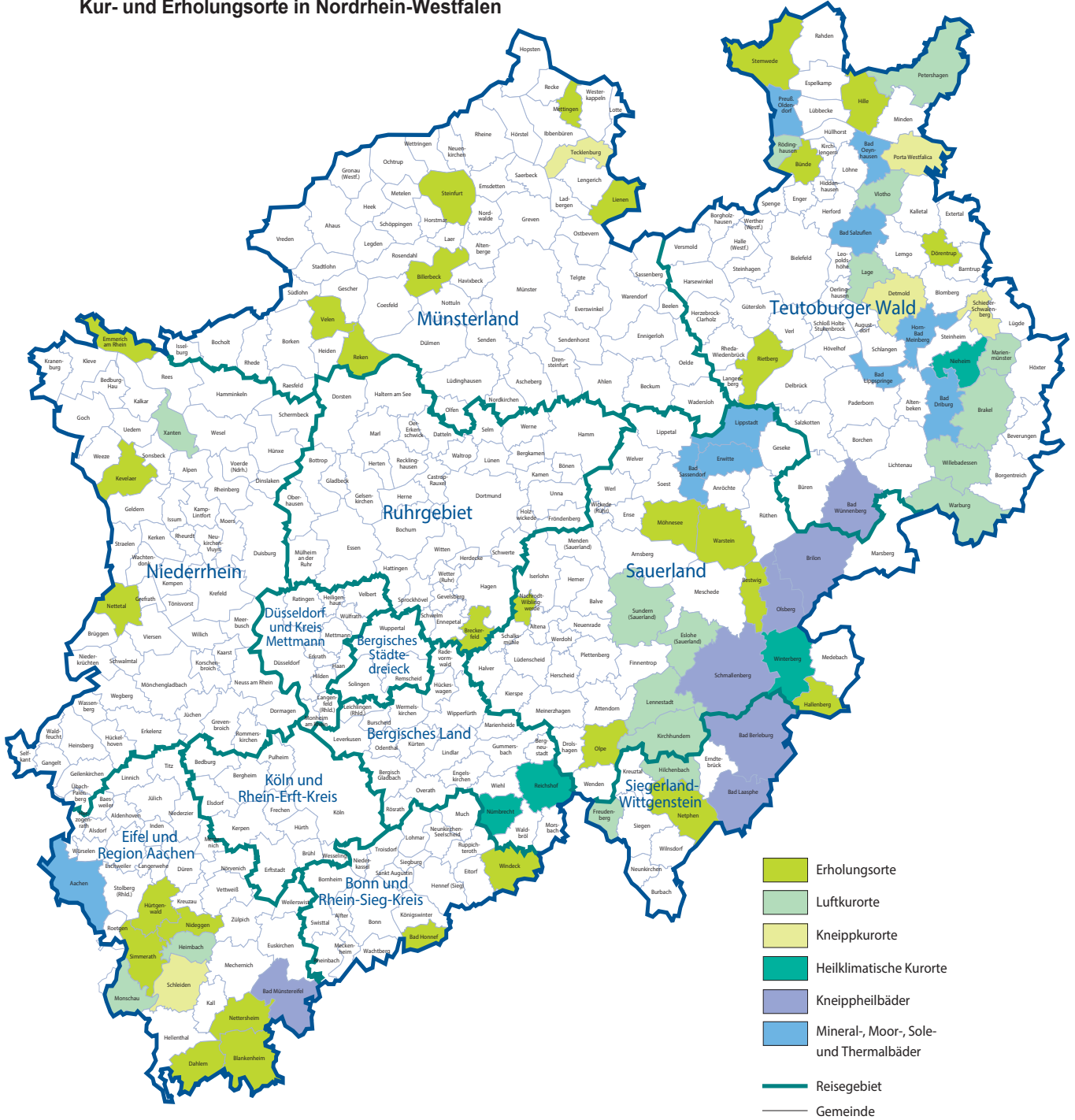

Grafik: IT.NRW

## Kurorte und Erholungsorte in Nordrhein-Westfalen

Amtliche Schlüssel-Nummer	Gemeinde	Amtliche Schlüssel-Nummer	Gemeinde
<b>Mineral-, Moor-, Sole- und Thermalbäder</b>		<b>noch: Luftkurort</b>	
334 002	Aachen, Stadt	966 016	Kirchhudem
762 004	Bad Driburg, Stadt	766 040	Lage, Stadt
774 008	Bad Lippspringe, Stadt	966 020	Lennebstadt, Stadt
770 004	Bad Oeynhausen, Stadt	762 024	Marienmünster, Stadt
766 008	Bad Salzuflen, Stadt	334 020	Monschau, Stadt
974 008	Bad Sassendorf	770 028	Petershagen, Stadt
974 016	Erwitte, Stadt	758 028	Rödinghausen
766 032	Horn-Bad Meinberg, Stadt	958 044	Sundern (Sauerland), Stadt
974 028	Lippstadt, Stadt	758 036	Vlotho, Stadt
770 036	Preußisch-Oldendorf, Stadt	762 036	Warburg, Stadt
		762 040	Willebadessen, Stadt
		170 052	Xanten, Stadt
<b>Heilklimatischer Kurort</b>		<b>Erholungsort</b>	
762 028	Nieheim, Stadt	382 008	Bad Honnef, Stadt
374 032	Nümbrecht	958 008	Bestwig
374 040	Reichshof	558 008	Billerbeck, Stadt
958 048	Winterberg, Stadt	366 008	Blankenheim
		954 004	Breckerfeld, Stadt
		758 004	Bünde, Stadt
<b>Kneippkurort</b>		366 012	Dahlem
766 020	Detmold, Stadt	766 024	Dörentrup
770 032	Porta Westfalica, Stadt	154 008	Emmerich am Rhein, Stadt
766 060	Schieder-Schwalenberg, Stadt	958 020	Hallenberg, Stadt
366 036	Schleiden, Stadt	770 012	Hille
566 088	Tecklenburg, Stadt	358 016	Hürtgenwald
		154 032	Kevelaer, Stadt
<b>Kneippheilbad</b>		566 044	Lienen
970 004	Bad Berleburg, Stadt	566 056	Mettingen
970 028	Bad Laasphe, Stadt	974 032	Möhnesee
366 004	Bad Münstereifel, Stadt	962 044	Nachrodt-Wiblingwerde
774 040	Bad Wünnenberg, Stadt	970 032	Netphen, Stadt
958 012	Brilon, Stadt	366 032	Nettersheim
958 036	Olsberg, Stadt	166 016	Nettetal, Stadt
958 040	Schmallenberg, Stadt	358 044	Nideggen, Stadt
		966 024	Olpe, Stadt
<b>Luftkurort</b>		554 044	Reken
762 016	Brakel, Stadt	754 032	Rietberg, Stadt
958 016	Eslohe (Sauerland)	334 028	Simmerath
970 016	Freudenberg, Stadt	566 084	Steinfurt, Stadt
358 012	Heimbach, Stadt	770 044	Stemwede
970 020	Hilchenbach, Stadt	554 064	Velen, Stadt
		974 044	Warstein, Stadt
		382 076	Windeck

Stand: Dezember 2018

# Veröffentlichungen aus den Fachbereichen Handel und Verkehr

## Entwicklung von Umsatz und Beschäftigung in nordrhein-westfälischen Unternehmen des Einzelhandels, des Kraftfahrzeughandels, des Großhandels und des Gastgewerbes

Inhalt: Jedes der drei monatlich erscheinenden Hefte enthält die vorläufigen Ergebnisse der Umsatzentwicklung und der Entwicklung der Beschäftigtenzahlen als Messzahlen auf der Basis des Jahres 2015 und als prozentuale Abweichung zum Vormonat und zum Vorjahresmonat. Die Ergebnisse werden in einigen Eckzahlen für die wichtigsten Wirtschaftszweige dargestellt.

Einzelhandel: Bestell-Nr. G11  
Gastgewerbe: Bestell-Nr. G43  
Großhandel: Bestell-Nr. G12  
Kraftfahrzeughandel (inkl. Instandhaltung und Reparatur): Bestell-Nr. G15

**Fachliche Auskünfte zu diesen Veröffentlichungen erteilen Ihnen gerne Matthias Baer und Numan Yazici unter Telefon-Nr. 0211 9449-3787 bzw. 0211 9449-3785.**

## Gäste und Übernachtungen im Reiseverkehr Nordrhein-Westfalens

Inhalt: Das Heft enthält vorläufige Ergebnisse von Ankünften, Übernachtungen und Aufenthaltsdauer der Gäste in nordrhein-westfälischen Beherbergungsstätten sowie die Zahl der Beherbergungsstätten, Gästebetten und die prozentuale Kapazitätsauslastung gegliedert nach Bade-, Kur-, Erholungsorten und sonstigen Gemeinden, nach Betriebsarten, Regionaleinheiten, Reisegebieten und nach Herkunftsländern. Dargestellt wird die Anzahl, die prozentuale Veränderung gegenüber dem Vorjahresmonat sowie die durchschnittliche Aufenthaltsdauer in Tagen.

Bestell-Nr. G41

**Fachliche Auskünfte zu diesen Veröffentlichungen erteilen Ihnen gerne Markus Sesterhenn und Michael Schumann unter Telefon-Nr. 0211 9449-3816 bzw. 0211 9449-3818.**

## Straßenverkehrsunfälle in Nordrhein-Westfalen

Inhalt: Der Monatsbericht enthält Ergebnisse von Straßenverkehrsunfällen und dabei Verunglückten in Nordrhein-Westfalen nach Unfallkategorien, nach Straßen-, Unfallarten, Unfalltypen, nach Tagesdatum, Ortslage, Art der Verkehrsbeteiligung, Unfallursachen und nach Fehlverhalten der Fahrzeugführer sowie die Anzahl der Verunglückten nach der Schwere der Verletzung, Altersgruppen und Geschlecht. Dargestellt werden die monatlichen und die kumulierten Zahlen, die Vorjahresergebnisse und die prozentuale Veränderung gegenüber den Vorjahreszeiträumen. Auf Gemeindeebene sind Ergebnisse nach Ortslage und Unfallkategorien enthalten.

Bestell-Nr. H12

## Straßenverkehrsunfälle in Nordrhein-Westfalen

Inhalt: Der Bericht enthält Ergebnisse von Straßenverkehrsunfällen und dabei Verunglückten in Nordrhein-Westfalen nach Unfallkategorien, nach Straßen-, Unfallarten, Unfalltypen, nach Tagesdatum, Ortslage, Art der Verkehrsbeteiligung, Unfallursachen und nach Fehlverhalten der Fahrzeugführer sowie die Anzahl der Verunglückten nach der Schwere der Verletzung, Altersgruppen und Geschlecht. Dargestellt werden die Jahreswerte, die Vorjahresergebnisse und die prozentuale Veränderung gegenüber den Vorjahreszeiträumen. Auf Gemeindeebene sind Ergebnisse nach Ortslage und Unfallkategorien enthalten. Zahlreiche Grafiken und eine Farbkarte runden den Bericht ab.

Bestell-Nr. H13

**Fachliche Auskünfte zu diesen Veröffentlichungen erteilen Ihnen gerne Petra Focks und Jörg Möller unter Telefon-Nr. 0211 9449-3820 bzw. 0211 9449-3821.**

## Binnenschifffahrt in Nordrhein-Westfalen

Inhalt: Der Monatsbericht enthält die Entwicklung des Güterverkehrs auf den nordrhein-westfälischen Binnenwasserstraßen nach Verkehrsbeziehungen und Güterabteilungen. Dargestellt werden die monatlichen Gütermengen in Tonnen bzw. der Containerumschlag für Nordrhein-Westfalen, die Mengen des Vormonats und des Vorjahresmonats sowie die kumulierten Jahreshütermengen im Vergleich zum Vorjahreszeitraum mit der prozentualen Veränderung.

Bestell-Nr. H21

**Fachliche Auskünfte zu diesen Veröffentlichungen erteilen Ihnen gerne Dirk Kamps und Sabine Schmidt unter Telefon-Nr. 0211 9449-3827 bzw. 0211 9449-3826.**