



und Erden. . .	2	x	.	.	1200	Tabakerzeugnisse (ohne Abfälle)	5	x
rdgas-	-	-	-	-	1299	Veredlung von Erzeugnissen dieser Güter- abteilung	-	-
ergbau	2	x	.	.	13	Textilien	237	x
und Erden. . .	92	x	4 232 700	32	1310	Textile Spinnstoffe und Garne.	10	17 099 206
.	22	x	196 962	7	1320	Gewebe.	43	69 407 753
.	157	x	4 410 627	31	1330	Textilveredlung.	48	x
.	10	x	9 609 047	5	1391	Gewirke und Gestricke.	12	x
erzeugnisse .	6	x	148 319	14	1392	Konfektionierte Textilwaren (ohne Bekleidung)	70	x
oren,	12	x	495 480	26	1393	Teppiche und textile Fußbodenbeläge, auch konfektioniert	kg	14
.	42	x	1 211 722	36	1394	Sellerwaren	kg	4
.	11	.	2 885 581	30	1395	Vliesstoffe (auch getränkt, bestrichen, überzogen oder mit Lagen versehen) und Erzeugnisse daraus (ohne Bekleidung).	kg	12
.	4	.	97 467	16	1396	Technische Textilien	65	x
peiseis)	27	x	1 342 737	8	1399	Sonstige Textilwaren, a. n. g.	5	x
.	4	x	85 542 600	10	14	Bekleidung	49	x
.	26	x	577 201	19	1411	Bekleidung aus Leder oder rekonstituiertem Leder (einschl. Mänteln) (ohne Bekleidungs- zubehör, Schuhe und Kopfbedeckungen)	-	-
.	13	x	460 971	42	1412	Arbeits- und Berufsbekleidung	St	11
.	508	x	3 186 592	26	1413	Sonstige Oberbekleidung (ohne Arbeits- und Berufsbekleidung).	St	19
.	55	.	.	.	1414	Wäsche.	11	x
.	2	.	.	.	1419	Bekleidung und Bekleidungszubehör, a. n. g.	12	x
.	7	.	.	30	1420	Pelzwaren	-	-
.	41	.	605 557 331	26	1431	Strumpfwaren.	4	x
.	11	.	124 048 886	17	1439	Bekleidung a. n. g., aus Gewirken oder Gestricken	St	4
.	24	x	474 688	18	1499	Veredlung von Erzeugnissen dieser Güterab- teilung (ohne Bekleidung aus textilen Stoffen)	2	x
.	24	x	465 843	.	15	Leder und Lederwaren	33	x
ereitungen, n oder zum einem Inhalt	2	.	.	17	1511	Leder und Lederfaserstoff; zugerichtete und gefärbte Felle	4	x
.	61	x	786 590	12	1512	Lederwaren (ohne Lederbekleidung und Schuhe)	16	x
.	29	x	453 031	.	1520	Schuhe	13	x
ereitet	26	.	.	.	1599	Veredlung von Erzeugnissen dieser Güter- abteilung
Güter-

Statistische Berichte Gäste und Übernachtungen im Reiseverkehr Nordrhein-Westfalens

Juni 2019



Gäste und Übernachtungen im Reiseverkehr Nordrhein-Westfalens

Juni 2019

**Bestell-Nr. G413 2019 06
(Kennziffer G IV – m 6/19)**

Herausgegeben von
Information und Technik Nordrhein-Westfalen, Statistisches Landesamt
Mauerstraße 51, 40476 Düsseldorf • Postfach 10 11 05, 40002 Düsseldorf
Telefon 0211 9449-01 • Telefax 0211 9449-8000
Internet: <http://www.it.nrw>
E-Mail: poststelle@it.nrw.de

Erschienen im Oktober 2019

Alle Statistischen Berichte finden Sie als PDF-Datei zum kostenlosen
Download in unserer Internet-Rubrik Aktuell / Publikationen.
© Information und Technik NRW, Düsseldorf, 2019
Auszugsweise Vervielfältigung und Verbreitung mit Quellenangabe gestattet.

Inhalt

	Seite
Vorbemerkungen	4
Hinweis	5
Grafiken	6
Tabellenteil	
1. Entwicklung der Ankünfte und Übernachtungen	8
2. Kapazität und Leistung der Beherbergungsstätten im Juni 2019 nach	
2.1 Verwaltungsbezirken	9
2.2 Gemeindegruppen und Betriebsarten	23
2.3 Reisegebieten und Betriebsarten	27
2.4 Reisegebieten und Herkunftsländern	31
3. Leistung der Beherbergungsstätten von Januar bis Juni 2019 nach	
3.1 Verwaltungsbezirken	44
3.2 Gemeindegruppen und Betriebsarten	58
3.3 Reisegebieten und Betriebsarten	62
3.4 Reisegebieten und Herkunftsländern	66
4.1 Leistung der Campingplätze nach Herkunftsländern	79
4.2 Leistung der Campingplätze nach Herkunftsländern – kumulierte Ergebnisse	80
Karte	
Reisegebiete in Nordrhein-Westfalen	81
Übersicht der Reisegebiete / Regionen in Nordrhein-Westfalen	82
Karte	
Kur- und Erholungsorte in Nordrhein-Westfalen	83
Verzeichnis der Kurorte und Erholungsorte in Nordrhein-Westfalen	84
Veröffentlichungen	86

Vorbemerkungen

In der Beherbergungsstatistik des Reiseverkehrs werden monatlich die angekommenen Gäste und Gästeübernachtungen in Beherbergungsbetrieben und auf Campingplätzen erfasst, wobei die Gäste aus dem Ausland nach dem Herkunftsland (ständiger Wohnsitz) untergliedert werden. Bei Beherbergungsbetrieben wird die Zahl der angebotenen Betten und bei Campingplätzen die Zahl der angebotenen Stellplätze erhoben. Einmal jährlich wird bei Betrieben der klassischen Hotellerie zum Stichtag 31. Juli die Zahl der angebotenen Gästezimmer erfasst und in der Juli-Ausgabe dieses Berichts veröffentlicht.

Die Rechtsgrundlage dieser Erhebung ist das „Gesetz zur Neuordnung der Statistik über die Beherbergung im Reiseverkehr (Beherbergungsstatistikgesetz – BeherbStatG) vom 22. Mai 2002“ (BGBl. I S. 1642), zuletzt geändert durch Artikel 11 des Gesetzes vom 28. Juli 2015 (BGBl. I S. 1400). Nach § 3 (I) dieses Gesetzes werden nur Beherbergungsbetriebe in die Erhebung einbezogen, die zehn und mehr Schlafgelegenheiten bzw. bei Campingplätzen zehn und mehr Stellplätze aufweisen.

Darstellung der Ergebnisse

Die vorliegenden Monatsergebnisse enthalten vorläufige Zahlen. In der Regel weichen aber die endgültigen Ergebnisse nur geringfügig davon ab. In den aufsummierten Teiljahresergebnissen im zweiten Teil des Berichtes fließen jeweils nachträgliche Meldungen von Beherbergungsbetrieben ein, so dass diese Ergebnisse im Laufes des Jahres beständiger werden.

Zurzeit gibt es in Nordrhein-Westfalen zwei Gemeinden (von 396), die keine Beherbergungsstätte mit zehn und mehr Betten haben. Sie werden in der Erhebung nicht berücksichtigt.

Die Zahl der prädikatisierten Orte in Nordrhein-Westfalen beträgt zurzeit 72. Darunter befinden sich 10 Mineral-, Moor-, Sole- und Thermalbäder, 4 Heilklimatische Kurorte, 5 Kneippkurorte, 7 Kneippheilbäder, 16 Luftkurorte und 30 Erholungsorte. Eine Übersicht der Lage dieser Orte finden Sie am Ende des Berichtes.

Abweichungen in den Summen ergeben sich aus dem Runden der Einzelwerte

Eventuelle Abweichungen der Monatswerte in Tabelle 1 gegenüber den Monatswerten vorangegangener Statistischer Berichte ergeben sich durch Nachmeldungen.

Zeichenerklärung

(nach DIN 55 301)

0	weniger als die Hälfte von 1 in der letzten besetzten Stelle, jedoch mehr als nichts
–	nichts vorhanden (genau null)
...	Angabe fällt später an
x	Tabellenfach gesperrt, weil Aussage nicht sinnvoll
.	Zahlenwert unbekannt oder geheim zu halten

Hinweis

Städteregion Aachen – Änderung des Gebietsstandes

Seit dem 21. Oktober 2009 bilden die Stadt Aachen und die Gemeinden des aufgelösten Kreises Aachen nach dem Aachen-Gesetz die Städteregion Aachen. Die Städteregion Aachen ist Rechtsnachfolgerin des Kreises Aachen und besteht als Gemeindeverband aus Aachen, Alsdorf, Baesweiler, Eschweiler, Herzogenrath, Monschau, Roetgen, Simmerath, Stolberg (Rhd.) und Würselen. Die Stadt Aachen ist regionsangehörig und hat zugleich die Rechtsstellung einer kreisfreien Stadt nach Maßgabe des Aachen-Gesetzes.

Aufgrund der hierarchisch aufgebauten Systematik der „Amtlichen Gemeindeschlüssel“ kann diese Doppelrolle in der regionalen Struktur einer statistischen Kreistabelle nicht dargestellt werden. Bei den Gruppierungen „Kreisfreie Städte“ wird somit die Stadt Aachen nicht mehr aufgeführt, sondern – falls für die jeweilige Statistik Gemeindeergebnisse vorliegen – als kreisfreie Stadt Aachen in einer „darunter-Position“ zur Städteregion Aachen ausgewiesen. In diesem Fall gehen die Werte der Stadt Aachen nicht mehr in die Summe der kreisfreien Städte ein, sondern in die Summe der Kreise. Eine Vergleichbarkeit dieser Summen mit den Ergebnissen nach dem früheren Gebietsstand ist somit nicht mehr gegeben.

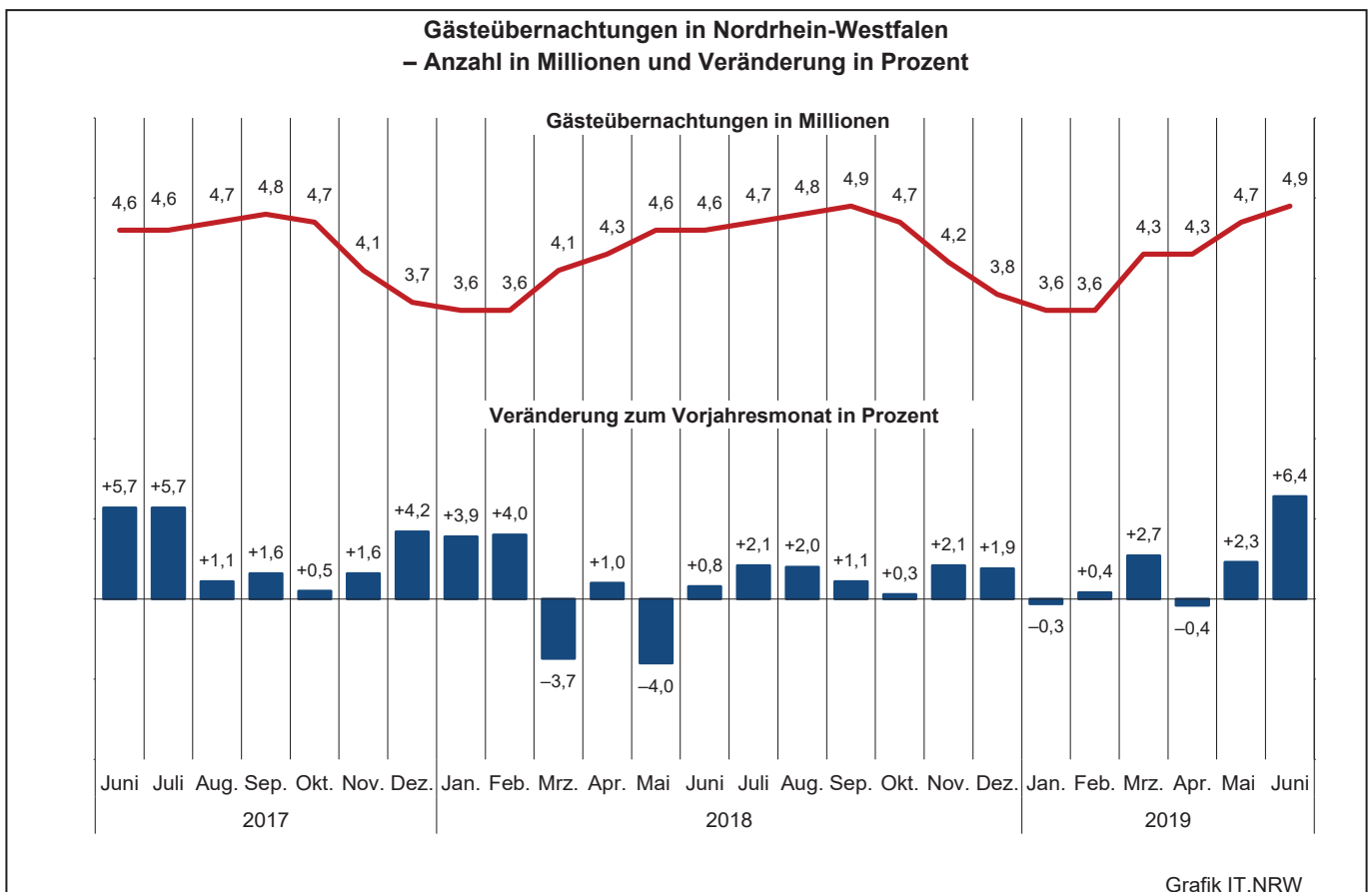
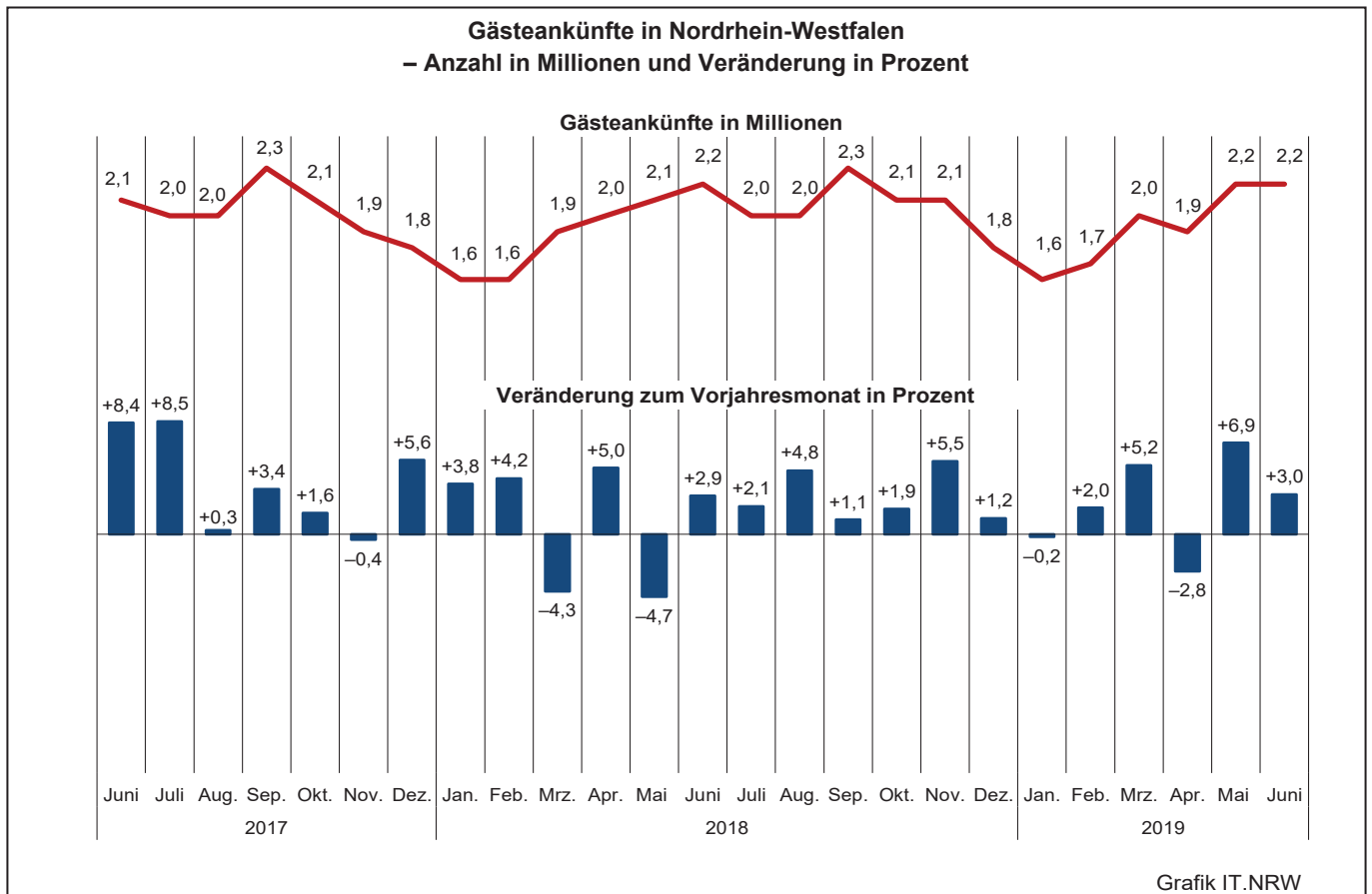

Übernachtungen in NRW je 1 000 Einwohner nach Reisegebieten
sowie Anteil der deutschen und ausländischen Gäste im Juni 2019

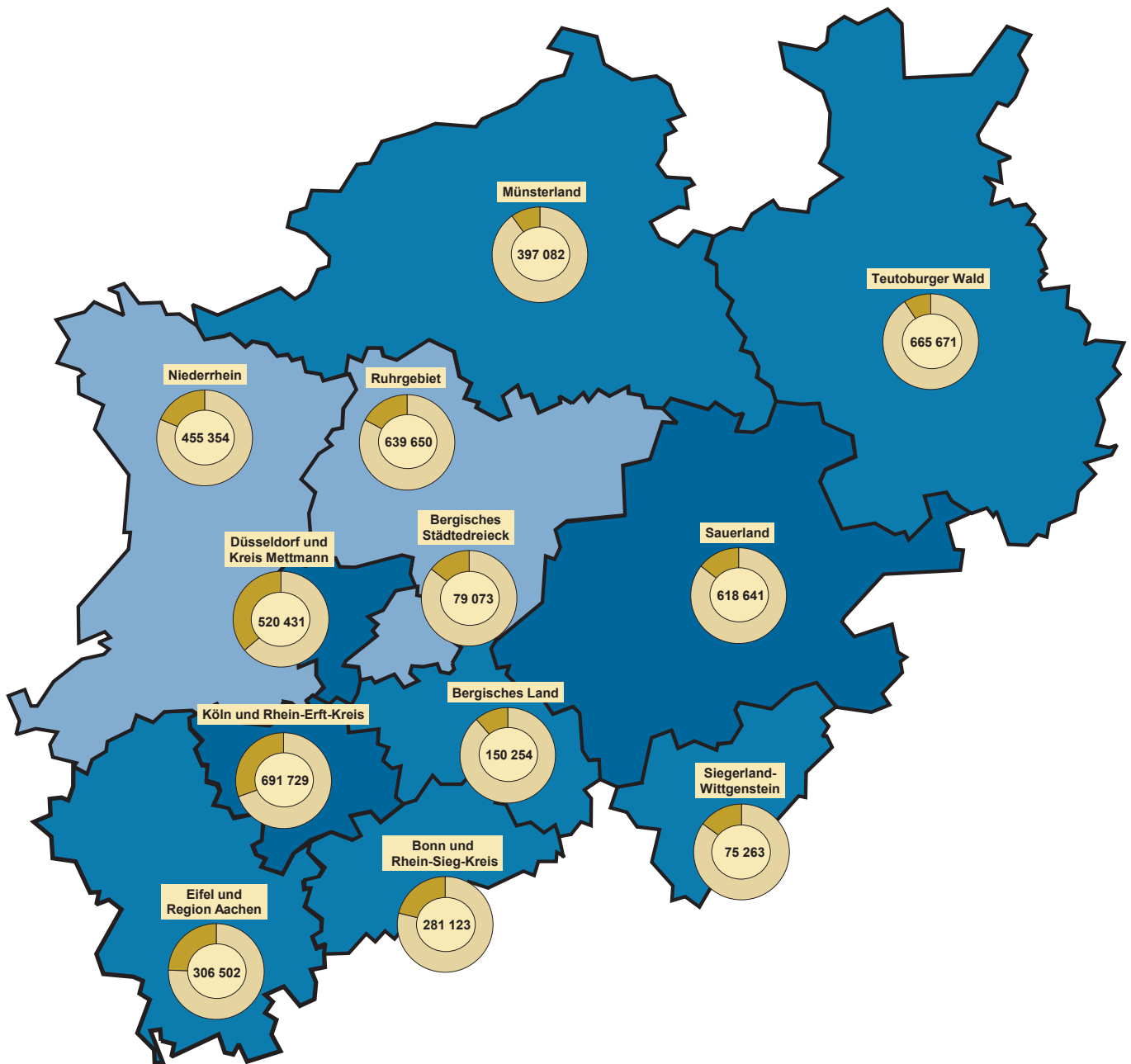

Beherbergungsintensität der
Übernachtungen je 1 000 Einwohner

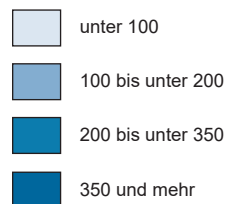

Kreisdiagramme

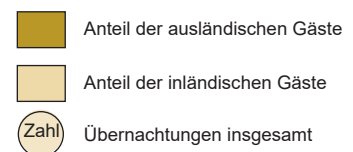

Grafik: IT.NRW

1. Entwicklung der Ankünfte und Übernachtungen

Zeitraum	Ankünfte		Übernachtungen		Ankünfte		Übernachtungen		
	aller Gäste	ausländischer Gäste	aller Gäste	ausländischer Gäste	aller Gäste	ausländischer Gäste	aller Gäste	ausländischer Gäste	
	Anzahl				Veränderungen zum Vorjahresmonat in %				
2017	Januar	1 569 291	377 535	3 495 705	782 704	+9,6	+17,9	+6,7	+16,5
	Februar	1 568 882	346 055	3 443 882	739 757	+0,3	+0,7	-1,7	-1,6
	März	1 965 755	454 070	4 307 943	939 532	+19,0	+24,0	+12,4	+22,7
	April	1 867 867	411 341	4 233 414	834 527	-1,1	+1,3	+4,0	+1,4
	Mai	2 185 681	504 717	4 768 512	1 038 982	+8,9	+19,7	+5,9	+19,3
	Juni	2 103 494	423 963	4 550 572	853 302	+8,4	+1,5	+5,7	-4,2
	Juli	2 002 129	464 190	4 611 097	1 018 926	+8,5	+7,4	+5,7	+5,3
	August	1 950 378	480 742	4 705 859	1 107 181	+0,3	+6,1	+1,1	+5,1
	September	2 266 913	470 922	4 808 111	953 930	+3,4	-0,4	+1,6	-0,7
	Oktober	2 090 109	453 989	4 722 086	961 527	+1,6	-1,6	+0,5	-2,3
	November	1 944 900	429 149	4 149 757	877 260	-0,4	+0,7	+1,6	+3,7
	Dezember	1 763 663	454 757	3 712 520	884 185	+5,6	+6,3	+4,2	+6,3
2018	Januar	1 628 880	385 771	3 633 268	814 602	+3,8	+2,2	+3,9	+4,1
	Februar	1 633 995	355 431	3 581 843	753 874	+4,2	+2,7	+4,0	+1,9
	März	1 881 579	426 026	4 149 018	854 579	-4,3	-6,2	-3,7	-9,0
	April	1 960 742	438 863	4 275 128	877 918	+5,0	+6,7	+1,0	+5,2
	Mai	2 083 583	433 740	4 578 751	872 253	-4,7	-14,1	-4,0	-16,0
	Juni	2 165 462	427 563	4 586 548	837 389	+2,9	+0,8	+0,8	-1,9
	Juli	2 044 143	474 428	4 706 900	1 018 617	+2,1	+2,2	+2,1	-
	August	2 043 271	502 327	4 800 439	1 137 336	+4,8	+4,5	+2,0	+2,7
	September	2 292 975	467 545	4 860 551	940 028	+1,1	-0,7	+1,1	-1,5
	Oktober	2 129 904	457 654	4 734 131	934 495	+1,9	+0,8	+0,3	-2,8
	November	2 051 136	433 284	4 236 282	843 252	+5,5	+1,0	+2,1	-3,9
	Dezember	1 784 987	463 723	3 784 172	901 503	+1,2	+2,0	+1,9	+2,0
2019	Januar	1 626 411	388 323	3 624 078	812 914	-0,2	+0,7	-0,3	-0,2
	Februar	1 666 541	359 183	3 594 398	758 702	+2,0	+1,1	+0,4	+0,6
	März	1 978 946	428 660	4 260 353	876 357	+5,2	+0,6	+2,7	+2,5
	April	1 906 579	413 433	4 258 839	826 638	-2,8	-5,8	-0,4	-5,8
	Mai	2 227 835	453 165	4 682 314	884 824	+6,9	+4,5	+2,3	+1,4
	Juni	2 230 000	462 435	4 880 773	958 190	+3,0	+8,2	+6,4	+14,4
	Juli
	August
	September
	Oktober
	November
	Dezember

2.1 Kapazität und Leistung der Beherbergungsstätten nach Verwaltungsbezirken

Juni 2019

Amtliche Schlüsselnummer	Verwaltungsbezirk	Betriebe		Betten			Mittlere Aufenthaltsdauer ³⁾	
		geöffnete	Veränderung ¹⁾	angebotene	Veränderung ¹⁾	mittlere Auslastung ²⁾	aller Gäste	ausländischer Gäste
	Kreisfreie Städte							
111 000	Düsseldorf	227	–	28 700	+3,2	49,7	1,7	1,8
112 000	Duisburg	49	–	3 753	+1,9	47,3	2,0	2,0
113 000	Essen	95	–2,1	10 130	+2,4	46,4	2,0	2,1
114 000	Krefeld	22	–	1 781	–3,9	42,2	1,6	1,9
116 000	Mönchengladbach	30	–	2 278	+4,5	44,0	1,6	1,6
117 000	Mülheim an der Ruhr	31	+3,3	1 721	+3,9	28,7	1,9	2,3
119 000	Oberhausen	31	+24,0	3 123	+22,6	52,4	2,2	2,4
120 000	Remscheid	17	–5,6	887	–1,0	41,1	1,8	1,7
122 000	Solingen	18	–10,0	868	–12,9	30,8	1,9	2,0
124 000	Wuppertal	45	+7,1	4 138	+7,5	48,0	2,6	2,0
154 000	Kreis Kleve	140	+3,7	5 815	+0,7	43,4	2,1	1,8
154 004	Bedburg-Hau	3	–	85	–	52,0	2,1	3,3
154 008	Emmerich am Rhein, Stadt	13	–	290	–	43,0	1,8	2,1
154 012	Geldern, Stadt	12	+9,1	594	+2,1	48,9	3,5	2,1
154 016	Goch, Stadt	12	+20,0	484	+5,2	46,2	2,1	2,1
154 020	Issum	5	+66,7	62	+93,8	23,9	3,2	2,2
154 024	Kalkar, Stadt	8	–	1 160	–0,1	33,5	2,0	1,6
154 028	Kerken	5	–	90	+3,4	32,3	1,8	1,7
154 032	Kevelaer, Stadt	20	–4,8	668	–10,6	41,4	1,9	2,3
154 036	Kleve, Stadt	14	–	728	+1,8	45,1	1,7	1,8
154 040	Kranenburg	6	–	295	–	61,2	2,3	1,9
154 044	Rees, Stadt	10	–9,1	273	–4,9	52,5	1,9	2,1
154 048	Rheurdt	4	–	119	–7,8	38,7	2,4	–
154 052	Straelen, Stadt	8	+14,3	207	+16,3	42,9	2,0	3,5
154 056	Uedem	5	+25,0	187	+6,9	72,5	2,3	1,0
154 060	Wachtendonk	8	–	174	+8,8	31,6	2,8	1,4
154 064	Weeze	7	–	399	+1,5	38,7	1,3	1,1
158 000	Kreis Mettmann	100	+6,4	7 421	+3,2	39,8	1,9	2,1
158 004	Erkrath, Stadt	4	–	244	–	36,3	1,8	2,6
158 008	Haan, Stadt	5	–	456	+1,8	32,9	1,9	2,1
158 012	Heiligenhaus, Stadt	4	–	212	–	–	–	–
158 016	Hilden, Stadt	13	+8,3	1 096	+9,7	34,0	2,4	2,3
158 020	Langenfeld (Rhld.), Stadt	11	+10,0	455	+10,7	46,0	2,5	3,1
158 024	Mettmann, Stadt	10	+42,9	1 048	+7,9	46,0	1,8	2,0
158 026	Monheim am Rhein, Stadt	9	+12,5	776	+3,6	36,6	1,8	1,8
158 028	Ratingen, Stadt	29	–	2 528	–0,4	42,3	1,8	2,0
158 032	Velbert, Stadt	13	–	551	–2,7	40,2	1,7	1,6
158 036	Wülfrath, Stadt	2	–	55	+3,8	–	–	–
162 000	Rhein-Kreis Neuss	91	+7,1	6 379	+2,7	46,1	2,2	1,9
162 004	Dormagen, Stadt	17	–	742	–0,4	47,5	3,2	2,7
162 008	Grevenbroich, Stadt	13	+44,4	597	+9,3	35,1	2,3	1,9
162 012	Jüchen, Stadt	4	+33,3	108	+18,7	31,4	1,8	1,6
162 016	Kaarst, Stadt	9	+12,5	569	+1,8	38,9	1,6	2,2
162 020	Korschenbroich, Stadt	7	–	329	–	–	–	–
162 022	Meerbusch, Stadt	18	–	945	+3,1	57,0	5,2	4,9
162 024	Neuss, Stadt	18	–	2 992	+2,1	43,9	1,6	1,5
162 028	Rommerskirchen	5	–	97	–	–	–	–
166 000	Kreis Viersen	68	+4,6	2 660	+1,8	42,5	2,0	2,3
166 004	Brüggen	9	+12,5	302	+4,1	41,7	2,3	2,4
166 008	Grefrath	4	–	194	+2,1	35,1	2,6	1,8
166 012	Kempfen, Stadt	7	+16,7	242	–	24,0	2,5	4,3
166 016	Nettetal, Stadt	15	+7,1	960	+4,9	46,9	1,8	1,6
166 020	Niederkrüchten	10	–	81	–	53,7	2,3	2,2
166 024	Schwalmtal	2	–	40	–	–	–	–
166 028	Tönisvorst, Stadt	4	–	74	+8,8	–	–	–
166 032	Viersen, Stadt	8	–	193	–6,3	43,5	1,6	2,0
166 036	Willich, Stadt	9	–	574	–1,0	46,6	2,3	3,4
170 000	Kreis Wesel	113	+6,6	4 857	+4,7	46,6	1,9	2,2
170 004	Alpen	6	+100,0	141	+227,9	33,6	2,2	3,6
170 008	Dinslaken, Stadt	11	–	379	+2,7	38,7	2,0	2,0
170 012	Hamminkeln, Stadt	9	+12,5	337	+5,3	58,7	3,1	9,5
170 016	Hünxe	5	–	116	–	15,6	1,4	1,7
170 020	Kamp-Lintfort, Stadt	5	–	362	–7,2	40,7	1,8	1,9

1) Veränderung gegenüber dem Vorjahresmonat in % – 2) mittlere Auslastung = (Übernachtungen / angebotene Bettentage) * 100 – 3) mittlere Aufenthaltsdauer (in Tagen) = Übernachtungen / Ankünfte

Noch: 2.1 Kapazität und Leistung der Beherbergungsstätten nach Verwaltungsbezirken

Juni 2019

Amtliche Schlüsselnummer	Verwaltungsbezirk	Ankünfte				Übernachtungen			
		aller Gäste	Veränderung ¹⁾	ausländischer Gäste	Veränderung ¹⁾	aller Gäste	Veränderung ¹⁾	ausländischer Gäste	Veränderung ¹⁾
	Kreisfreie Städte								
111 000	Düsseldorf	258 382	-0,2	91 084	+6,1	431 520	+6,9	164 761	+16,2
112 000	Duisburg	27 277	+8,8	5 075	+22,6	53 234	+5,2	9 952	+30,4
113 000	Essen	72 371	+2,2	14 698	+15,6	144 682	+6,4	30 553	+28,1
114 000	Krefeld	13 778	-9,5	3 588	+9,7	22 498	-4,6	6 685	+26,3
116 000	Mönchengladbach	18 882	+3,2	4 633	+31,1	30 090	+2,3	7 406	+37,0
117 000	Mülheim an der Ruhr	8 348	-12,6	1 368	+17,4	15 916	-6,2	3 172	+15,4
119 000	Oberhausen	22 718	+25,0	4 351	+54,0	50 013	+43,7	10 471	+127,6
120 000	Remscheid	6 077	+1,3	813	-34,1	10 931	+0,6	1 361	-42,4
122 000	Solingen	4 589	-20,0	706	+42,3	8 517	-18,8	1 411	+45,3
124 000	Wuppertal	23 164	+10,8	4 310	+37,9	59 625	+12,5	8 720	+59,4
154 000	Kreis Kleve	51 093	+8,2	10 122	+17,1	105 034	+11,1	18 440	+13,1
154 004	Bedburg-Hau	744	+23,2	181	+49,6	1 526	+26,0	594	+30,3
154 008	Emmerich am Rhein, Stadt	3 743	+68,1	814	+75,1	6 771	+48,0	1 712	+43,3
154 012	Geldern, Stadt	2 831	-18,0	299	-16,5	10 020	-3,1	631	-27,3
154 016	Goch, Stadt	5 672	+21,2	1 257	+31,2	11 967	+19,4	2 687	+27,2
154 020	Issum	471	+26,3	116	+16,0	1 494	+89,4	255	+18,1
154 024	Kalkar, Stadt	9 943	+29,2	2 351	+69,5	20 280	+33,4	3 761	+52,6
154 028	Kerken	1 202	-21,3	106	-39,8	2 174	-30,0	180	-21,4
154 032	Kevelaer, Stadt	5 776	+10,5	667	-17,8	11 142	+6,4	1 525	-16,9
154 036	Kleve, Stadt	6 209	+0,2	1 212	-3,6	10 823	-4,7	2 155	-12,0
154 040	Kranenburg	2 597	-5,0	788	+66,2	5 941	-1,9	1 477	+40,5
154 044	Rees, Stadt	2 837	+5,1	352	+5,4	5 446	+5,2	725	+8,4
154 048	Rheurdt	616	+0,7	-	-100,0	1 461	-6,8	-	-100,0
154 052	Straelen, Stadt	1 728	+0,8	237	+20,9	3 389	+15,8	821	+129,3
154 056	Uedem	1 786	-18,9	14	-12,5	4 115	+4,3	14	-12,5
154 060	Wachtendonk	1 364	-0,4	86	-21,8	3 782	+44,2	124	-8,8
154 064	Weeze	3 574	-8,1	1 642	-11,2	4 703	-9,2	1 779	-14,3
158 000	Kreis Mettmann	46 526	-2,8	11 392	+41,8	88 911	+7,8	23 778	+57,5
158 004	Erkrath, Stadt	1 455	-1,4	185	-3,1	2 654	+0,7	473	+21,6
158 008	Haan, Stadt	2 429	-4,0	427	-1,6	4 494	-4,9	897	-10,7
158 012	Heiligenhaus, Stadt
158 016	Hilden, Stadt	4 584	-2,3	906	+5,5	11 191	-1,0	2 124	-1,8
158 020	Langenfeld (Rhld.), Stadt	2 496	+1,5	376	+13,3	6 275	+39,8	1 165	+33,4
158 024	Mettmann, Stadt	7 943	+21,2	3 025	+141,6	14 465	+34,7	6 018	+147,0
158 026	Monheim am Rhein, Stadt	4 849	-12,3	1 550	+129,3	8 740	-7,8	2 843	+131,1
158 028	Ratingen, Stadt	17 658	-10,0	4 366	+17,8	32 069	+7,5	8 685	+60,4
158 032	Velbert, Stadt	4 010	+6,1	345	-15,2	6 651	-3,4	558	-29,7
158 036	Wülfrath, Stadt
162 000	Rhein-Kreis Neuss	39 634	+10,4	9 565	+19,8	88 897	+12,7	17 701	+20,5
162 004	Dormagen, Stadt	3 353	+0,1	562	-37,5	10 663	+0,5	1 527	-15,2
162 008	Grevenbroich, Stadt	2 697	+20,1	439	+19,9	6 289	+4,7	824	-5,3
162 012	Jüchen, Stadt	578	+66,6	192	+25,5	1 018	+63,7	307	+69,6
162 016	Kaarst, Stadt	4 254	+1,6	820	+25,6	6 647	+9,2	1 771	+48,7
162 020	Korschenbroich, Stadt
162 022	Meerbusch, Stadt	3 226	-6,8	508	+1,4	16 822	+2,1	2 473	+5,7
162 024	Neuss, Stadt	24 778	+15,8	6 953	+31,8	39 364	+27,4	10 551	+32,1
162 028	Rommerskirchen
166 000	Kreis Viersen	18 640	+9,6	3 244	+117,6	38 093	+12,6	7 342	+136,8
166 004	Brüggen	2 251	-2,3	280	+49,7	5 266	+10,2	659	+48,8
166 008	Grefrath	840	+1,2	50	-59,7	2 167	-4,8	90	-63,4
166 012	Kempfen, Stadt	906	-4,1	109	-33,1	2 276	-12,3	467	-8,4
166 016	Nettetal, Stadt	7 396	+8,1	1 505	+447,3	13 514	-2,0	2 345	+372,8
166 020	Niederkrüchten	1 456	+34,4	194	+41,6	3 307	+49,8	434	+26,2
166 024	Schwalmtal
166 028	Tönisvorst, Stadt
166 032	Viersen, Stadt	1 558	+35,4	161	+43,8	2 519	+35,9	318	+86,0
166 036	Willich, Stadt	3 558	+8,0	847	+104,6	8 031	+44,5	2 874	+274,7
170 000	Kreis Wesel	48 247	+10,1	6 027	+11,7	91 934	+13,6	12 996	+16,0
170 004	Alpen	692	+24,9	100	+53,8	1 537	+50,5	357	+119,0
170 008	Dinslaken, Stadt	2 484	+3,5	444	+29,1	4 909	-1,7	882	+5,8
170 012	Hamminkeln, Stadt	2 757	+7,3	101	-28,4	8 557	+4,6	960	-11,2
170 016	Hünxe	577	-5,1	143	+6,7	785	-5,6	237	+41,9
170 020	Kamp-Lintfort, Stadt	2 664	-11,9	174	+18,4	4 683	-0,1	324	+12,9

Anmerkungen Seite 9

Noch: 2.1 Kapazität und Leistung der Beherbergungsstätten nach Verwaltungsbezirken

Juni 2019

Amtliche Schlüsselnummer	Verwaltungsbezirk	Betriebe		Betten			Mittlere Aufenthaltsdauer ³⁾	
		geöffnete	Veränderung ¹⁾	angebotene	Veränderung ¹⁾	mittlere Auslastung ²⁾	aller Gäste	ausländischer Gäste
	Noch: Kreis Wesel							
170 024	Moers, Stadt	15	+15,4	776	+4,0	49,8	1,8	1,8
170 028	Neukirchen-Vluyn, Stadt	3	–	212	–	42,9	1,6	1,9
170 032	Rheinberg, Stadt	6	–	163	–	38,7	1,8	1,9
170 036	Schermbek	10	–	503	+0,6	38,4	1,7	2,0
170 040	Sonsbeck	6	+20,0	201	+59,5	39,0	2,9	2,5
170 044	Voerde (Niederrhein), Stadt	3	–	149	–4,5	40,8	1,9	2,7
170 048	Wesel, Stadt	14	–	797	+1,8	55,3	1,7	2,4
170 052	Xanten, Stadt	20	–	721	+1,1	54,3	1,9	1,7
100 000	Reg.-Bez. Düsseldorf	1 077	+3,1	84 511	+3,3	46,2	1,9	1,9
	Kreisfreie Städte							
314 000	Bonn	100	+6,4	9 544	+8,3	55,3	2,0	2,3
315 000	Köln	282	+0,7	33 640	+3,5	55,1	1,7	1,8
316 000	Leverkusen	22	+4,8	1 563	+3,4	41,2	1,8	2,0
	Städteregion Aachen	187	+0,5	9 739	–	48,2	2,0	1,9
334 002	Aachen, kreisfreie Stadt	65	+3,2	5 540	+2,2	53,1	1,9	1,8
334 004	Alsdorf, Stadt	4	–	121	–	33,3	2,2	2,2
334 008	Baesweiler, Stadt	4	–	113	+1,8	31,7	2,1	2,0
334 012	Eschweiler, Stadt	14	–	301	–	34,9	1,8	1,4
334 016	Herzogenrath, Stadt	4	–	124	–2,4	38,4	1,7	6,6
334 020	Monschau, Stadt	37	–	1 212	+0,2	42,4	2,2	1,8
334 024	Roetgen	7	–	151	–	37,7	1,9	1,8
334 028	Simmerath	39	–	1 613	–0,5	42,4	2,6	2,7
334 032	Stolberg (Rhld.), Stadt	7	–12,5	274	–28,5	41,4	2,0	2,2
334 036	Würselen, Stadt	6	–	290	–	52,9	2,0	1,8
	Kreis Düren	89	+2,3	4 111	+7,6	39,4	2,4	3,1
358 004	Aldenhoven	2	–	24	–4,0	.	.	.
358 008	Düren, Stadt	15	+7,1	782	+45,6	38,7	1,6	1,8
358 012	Heimbach, Stadt	22	–	1 538	–1,5	40,8	3,2	4,3
358 016	Hürtgenwald	8	–	319	+2,9	37,3	2,3	2,0
358 020	Inden	2	–	44	–12,0	.	.	.
358 024	Jülich, Stadt	8	–11,1	468	+3,1	49,1	2,0	1,8
358 028	Kreuzau	4	–20,0	115	–11,5	39,3	2,2	1,8
358 032	Langerwehe	2	+100,0	22	+120,0	.	.	.
358 036	Linnich, Stadt	4	+33,3	85	+54,5	16,3	1,6	1,5
358 040	Merzenich	1	–	22	–	.	.	.
358 044	Nideggen, Stadt	16	–	562	–	36,3	2,3	2,5
358 048	Niederzier	4	+33,3	103	+37,3	30,9	2,0	1,8
358 052	Nörvenich	1	–	27	–	.	.	.
358 056	Titz	–	–	–	–	–	–	–
358 060	Vettweiß	–	–	–	–	–	–	–
	Rhein-Erft-Kreis	113	–5,8	7 669	–3,4	51,3	2,7	2,2
362 004	Bedburg, Stadt	6	–	335	+1,8	25,1	1,7	3,2
362 008	Bergheim, Stadt	15	–6,3	454	–4,6	50,2	4,6	8,2
362 012	Brühl, Stadt	19	–	2 740	+0,8	58,6	2,8	1,4
362 016	Elsdorf, Stadt	4	–20,0	93	–9,7	23,0	2,8	11,0
362 020	Erfstadt, Stadt	9	–18,2	173	–34,7	27,7	3,3	2,0
362 024	Frechen, Stadt	11	–	754	+2,0	45,6	1,6	1,5
362 028	Hürth, Stadt	16	–5,9	1 517	–4,1	65,8	3,8	2,8
362 032	Kerpen, Stadt	18	–	934	–1,0	36,3	1,9	2,0
362 036	Pulheim, Stadt	9	–10,0	373	–17,8	37,1	1,7	1,7
362 040	Wesseling, Stadt	6	–14,3	296	–10,8	44,2	2,3	2,2
	Kreis Euskirchen	137	–0,7	6 084	+1,8	41,4	2,6	3,4
366 004	Bad Münstereifel, Stadt	19	–	633	–	39,8	2,1	1,7
366 008	Blankenheim	22	+10,0	671	+5,3	38,2	2,5	2,2
366 012	Dahlem	9	–10,0	1 244	–0,5	39,5	4,0	5,7
366 016	Euskirchen, Stadt	11	–8,3	527	–4,7	41,0	1,7	2,1
366 020	Hellenthal	22	–	514	+0,2	33,3	2,1	2,1
366 024	Kall	10	–16,7	485	–8,0	43,1	2,0	1,9
366 028	Mechemich, Stadt	11	+10,0	254	+12,9	.	.	.
366 032	Nettersheim	9	–10,0	583	–2,0	63,9	4,5	12,0
366 036	Schleiden, Stadt	18	+5,9	1 037	+14,5	37,6	2,6	3,4
366 040	Weilerswist	1	–	18	–	.	.	.
366 044	Zülpich, Stadt	5	–	118	–	60,1	3,7	1,4

Anmerkungen Seite 9

Noch: 2.1 Kapazität und Leistung der Beherbergungsstätten nach Verwaltungsbezirken

Juni 2019

Amtliche Schlüsselnummer	Verwaltungsbezirk	Ankünfte				Übernachtungen			
		aller Gäste	Veränderung ¹⁾	ausländischer Gäste	Veränderung ¹⁾	aller Gäste	Veränderung ¹⁾	ausländischer Gäste	Veränderung ¹⁾
	Noch: Kreis Wesel								
170 024	Moers, Stadt	6 857	+16,2	1 900	+61,7	12 315	+30,9	3 470	+71,7
170 028	Neukirchen-Vluyn, Stadt	1 746	+17,7	263	+31,5	2 730	+10,6	497	+18,1
170 032	Rheinberg, Stadt	1 028	-3,7	299	-5,1	1 891	+7,5	554	-7,5
170 036	Schermbach	3 479	-8,8	284	-26,8	5 862	-3,6	556	-15,0
170 040	Sonsbeck	2 547	+62,3	108	-21,7	7 471	+56,3	271	-30,3
170 044	Voerde (Niederrhein), Stadt	956	+11,6	79	-13,2	1 825	+11,1	210	+28,8
170 048	Wesel, Stadt	14 188	+25,3	1 569	+1,4	23 516	+22,2	3 693	+14,2
170 052	Xanten, Stadt	8 272	-4,6	563	-20,8	15 853	+0,2	985	-17,4
100 000	Reg.-Bez. Düsseldorf	659 726	+3,0	170 976	+14,0	1239 895	+8,8	324 749	+24,7
	Kreisfreie Städte								
314 000	Bonn	81 194	+4,6	17 885	+31,7	160 240	+14,1	42 025	+47,0
315 000	Köln	338 398	+5,6	104 576	+7,3	568 098	+8,2	190 082	+13,1
316 000	Leverkusen	11 041	-3,7	3 160	+31,3	19 335	-9,0	6 323	+21,2
	Städteregion Aachen	76 996	+4,7	22 294	-1,0	154 399	+4,4	41 381	-0,1
334 002	Aachen, kreisfreie Stadt	48 803	+4,2	15 640	+0,8	91 253	+2,7	27 625	-
334 004	Alsdorf, Stadt	546	-5,0	70	+9,4	1 209	+3,2	155	+4,7
334 008	Baesweiler, Stadt	520	-14,0	109	-11,4	1 076	+15,3	217	+24,0
334 012	Eschweiler, Stadt	1 801	-32,4	825	-35,8	3 193	-23,2	1 174	-33,9
334 016	Herzogenrath, Stadt	822	-6,3	8	-68,0	1 429	-13,2	53	-39,8
334 020	Monschau, Stadt	8 816	+7,4	2 458	+4,5	18 998	+19,6	4 340	+8,6
334 024	Roetgen	1 114	+15,3	214	+10,3	2 081	+0,4	380	+3,0
334 028	Simmerath	10 522	+25,9	2 200	+6,4	27 153	+13,2	5 938	+9,5
334 032	Stolberg (Rhld.), Stadt	1 699	-17,2	324	-19,2	3 399	-28,6	714	-21,5
334 036	Würselen, Stadt	2 353	-2,2	446	-8,4	4 608	+2,9	785	-14,3
358 000	Kreis Düren	25 672	+18,9	6 043	+37,5	60 863	+25,2	18 714	+47,8
358 004	Aldenhoven
358 008	Düren, Stadt	5 641	+38,2	1 300	+62,5	9 267	+25,5	2 299	+49,8
358 012	Heimbach, Stadt	8 231	+52,7	2 963	+41,6	26 254	+61,4	12 698	+53,6
358 016	Hürtgenwald	1 990	-8,8	525	+65,1	4 660	-0,6	1 043	+49,6
358 020	Inden
358 024	Jülich, Stadt	3 825	-6,2	521	+5,7	7 555	+0,1	948	+6,3
358 028	Kreuzau	625	-15,3	35	-22,2	1 357	-12,0	62	-24,4
358 032	Langerwehe
358 036	Linnich, Stadt	263	+5,6	93	+16,3	416	-21,7	136	-41,4
358 040	Merzenich
358 044	Nideggen, Stadt	4 026	+6,0	569	+10,3	9 078	+3,5	1 403	+55,4
358 048	Niederzier	470	+18,4	17	-	955	+74,0	30	+57,9
358 052	Nörvenich
358 056	Titz
358 060	Vettweiß
362 000	Rhein-Erft-Kreis	46 353	-0,8	9 025	+2,6	123 631	-3,8	20 236	+4,0
362 004	Bedburg, Stadt	1 472	-37,0	194	-43,4	2 520	-37,3	619	-47,5
362 008	Bergheim, Stadt	1 492	-11,2	432	-0,5	6 837	+14,8	3 538	+85,5
362 012	Brühl, Stadt	18 198	+17,2	3 647	-2,2	50 870	+5,5	5 245	+2,0
362 016	Elsdorf, Stadt	232	-11,1	13	-74,5	641	-21,6	143	-48,6
362 020	Erfstadt, Stadt	1 298	-48,1	1	-98,9	4 262	-4,2	2	-98,1
362 024	Frechen, Stadt	6 284	+14,2	1 127	+21,2	10 310	+10,0	1 725	+20,3
362 028	Hürth, Stadt	7 908	-6,1	2 283	+25,3	29 950	-11,6	6 315	-6,7
362 032	Kerpen, Stadt	5 349	-8,2	667	-12,0	10 169	-14,7	1 346	+1,4
362 036	Pulheim, Stadt	2 396	-20,0	342	+4,0	4 148	-30,9	592	-22,4
362 040	Wesseling, Stadt	1 724	+3,7	319	+2,6	3 924	+0,5	711	+30,2
366 000	Kreis Euskirchen	35 073	+13,4	4 396	+28,4	91 240	+11,4	15 158	+34,9
366 004	Bad Münstereifel, Stadt	4 105	-4,9	413	+18,0	8 480	+0,1	690	+12,9
366 008	Blankenheim	7 384	+25,6	473	+46,9	18 121	+25,6	1 051	+62,9
366 012	Dahlem	3 785	+34,8	1 346	+54,2	14 984	+40,9	7 688	+52,1
366 016	Euskirchen, Stadt	3 867	+4,0	349	+17,9	6 478	-5,3	732	+25,6
366 020	Hellenthal	2 819	-1,0	500	+30,9	5 954	-5,8	1 063	+25,8
366 024	Kall	3 210	+6,8	114	+16,3	6 265	-3,9	215	-1,4
366 028	Mechernich, Stadt
366 032	Nettersheim	2 679	+10,0	3	-25,0	12 114	-7,9	36	+33,3
366 036	Schleiden, Stadt	5 172	+22,2	921	+8,6	13 583	+25,1	3 159	+16,1
366 040	Weilerswist
366 044	Zülpich, Stadt	699	+40,4	14	-	2 582	+12,7	19	-38,7

Anmerkungen Seite 9

Noch: 2.1 Kapazität und Leistung der Beherbergungsstätten nach Verwaltungsbezirken

Juni 2019

Amtliche Schlüsselnummer	Verwaltungsbezirk	Betriebe		Betten			Mittlere Aufenthaltsdauer ³⁾	
		geöffnete	Veränderung ¹⁾	angebotene	Veränderung ¹⁾	mittlere Auslastung ²⁾	aller Gäste	ausländischer Gäste
370 000	Kreis Heinsberg	49	-9,3	1 451	-5,0	37,5	2,3	2,2
370 004	Erkelenz, Stadt	6	-14,3	206	-6,8	38,1	1,9	2,1
370 008	Gangelt	2	-33,3	31	-31,1	.	.	.
370 012	Geilenkirchen, Stadt	3	-	137	+3,0	24,6	2,1	2,5
370 016	Heinsberg, Stadt	4	-	108	+6,9	37,5	1,3	1,1
370 020	Hückelhoven, Stadt	5	-16,7	154	-6,1	32,6	1,9	2,3
370 024	Selkant	1	-	-	-	.	.	.
370 028	Übach-Palenberg, Stadt	2	-33,3	105	-15,3	.	.	.
370 032	Waldfeucht	2	-	30	-25,0	.	.	.
370 036	Wassenberg, Stadt	13	-	182	-1,1	35,8	2,2	2,5
370 040	Wegberg, Stadt	11	-8,3	498	-3,3	45,0	3,2	2,9
374 000	Oberbergischer Kreis	103	-	5 663	+0,7	44,8	2,7	2,4
374 004	Bergneustadt, Stadt	9	+12,5	495	+19,0	29,7	2,4	2,1
374 008	Engelskirchen	7	+16,7	416	+4,8	75,5	6,9	3,9
374 012	Gummersbach, Stadt	15	-6,3	827	-8,8	41,6	2,1	2,4
374 016	Hückeswagen, Stadt	5	-	181	+1,7	28,3	1,6	2,8
374 020	Lindlar	14	-	429	+2,6	44,5	2,4	2,3
374 024	Marienheide	2	-	145	-	.	.	.
374 028	Morsbach	1	-50,0	48	-77,0	.	.	.
374 032	Nümbrecht	7	-	839	+20,0	54,1	3,9	2,6
374 036	Radevormwald, Stadt	9	-	601	+1,7	39,9	2,5	1,6
374 040	Reichshof	8	-	399	+4,5	57,4	11,6	1,8
374 044	Waldbrohl, Stadt	6	-	547	-	34,8	2,1	4,3
374 048	Wiehl, Stadt	8	-	405	+0,2	41,6	1,9	1,6
374 052	Wipperfürth, Stadt	12	-	331	-	40,8	2,0	1,9
378 000	Rhein.-Berg. Kreis	73	-	3 685	+1,1	43,8	2,3	1,9
378 004	Bergisch Gladbach, Stadt	18	-	1 195	+0,2	41,6	2,0	1,7
378 008	Burscheid, Stadt	5	-	189	+1,1	36,4	1,7	2,3
378 012	Kürten	8	-	216	+16,1	34,9	2,4	1,7
378 016	Leichlingen (Rhld.), Stadt	8	-11,1	486	-0,4	73,2	7,5	3,9
378 020	Odenthal	6	-	422	+0,5	35,1	1,9	1,7
378 024	Overath, Stadt	11	+10,0	360	+3,7	33,0	2,1	2,4
378 028	Rösrath, Stadt	7	+16,7	309	+6,6	39,9	1,8	1,5
378 032	Wermelskirchen, Stadt	10	-9,1	508	-4,9	44,2	1,8	1,9
382 000	Rhein-Sieg-Kreis	144	-3,4	9 557	-0,3	41,2	2,1	2,2
382 004	Alfter	5	-	180	-5,8	51,6	2,3	2,2
382 008	Bad Honnef, Stadt	12	-7,7	1 083	-8,0	44,5	2,1	3,2
382 012	Bornheim, Stadt	13	-7,1	534	-4,5	37,8	2,4	3,0
382 016	Eitorf	4	-	312	-	44,3	1,8	2,3
382 020	Hennef (Sieg), Stadt	12	-	1 047	-0,9	53,9	3,9	1,7
382 024	Königswinter, Stadt	23	-4,2	1 890	+7,9	44,0	1,8	2,0
382 028	Lohmar, Stadt	7	-12,5	140	-34,0	29,6	2,2	3,1
382 032	Meckenheim, Stadt	4	-	196	-3,9	50,6	1,8	1,8
382 036	Much	6	-	373	-1,1	34,9	1,5	1,6
382 040	Neunkirchen-Seelscheid	1	-50,0	12	-50,0	.	.	.
382 044	Nieder-kassel, Stadt	5	-16,7	210	-7,1	45,3	1,7	2,1
382 048	Rheinbach, Stadt	6	-	301	-1,6	51,1	1,7	1,5
382 052	Ruppichterath	1	-	25	-	.	.	.
382 056	Sankt Augustin, Stadt	3	-	124	-1,6	.	.	.
382 060	Siegburg, Stadt	15	-	904	-	43,6	1,9	3,1
382 064	Swisttal	5	-	908	+8,1	15,3	2,9	2,0
382 068	Troisdorf, Stadt	9	-	721	+3,6	40,1	1,8	1,8
382 072	Wachtberg	4	-	251	-	30,3	2,0	2,3
382 076	Windeck	9	+12,5	346	-0,3	34,0	2,1	2,6
300 000	Reg.-Bez. Köln	1 299	-0,5	92 706	+2,2	49,5	2,0	2,0
	Kreisfreie Städte							
512 000	Bottrop	12	-	617	-0,3	38,6	2,2	2,0
513 000	Gelsenkirchen	22	-4,3	2 149	-2,5	48,5	2,8	2,3
515 000	Münster	79	+2,6	8 154	+3,1	49,6	2,0	1,8

Anmerkungen Seite 9

Noch: 2.1 Kapazität und Leistung der Beherbergungsstätten nach Verwaltungsbezirken

Juni 2019

Amtliche Schlüsselnummer	Verwaltungsbezirk	Ankünfte				Übernachtungen			
		aller Gäste	Veränderung ¹⁾	ausländischer Gäste	Veränderung ¹⁾	aller Gäste	Veränderung ¹⁾	ausländischer Gäste	Veränderung ¹⁾
370 000	Kreis Heinsberg	11 255	+1,4	1 965	+10,1	25 574	-1,2	4 421	-9,9
370 004	Erkelenz, Stadt	1 223	-12,8	180	-41,0	2 354	-16,2	372	-50,7
370 008	Gangelt
370 012	Geilenkirchen, Stadt	481	+14,5	171	+3,6	1 013	-35,6	428	-54,0
370 016	Heinsberg, Stadt	1 668	+29,4	501	+44,0	2 206	+16,9	575	+19,8
370 020	Hückelhoven, Stadt	1 366	+8,2	145	+39,4	2 540	+10,9	336	+52,7
370 024	Selkant
370 028	Übach-Palenberg, Stadt
370 032	Waldfeucht
370 036	Wassenberg, Stadt	2 646	+18,4	471	+42,7	5 912	+16,0	1 168	+25,7
370 040	Wegberg, Stadt	2 184	-21,4	137	-11,6	6 908	-10,9	393	-4,8
374 000	Oberbergischer Kreis	30 528	+3,8	2 483	+4,3	82 911	+2,0	5 928	+9,8
374 004	Bergneustadt, Stadt	2 005	+8,7	93	-18,4	4 817	+44,1	192	-27,8
374 008	Engelskirchen	1 375	+8,3	43	-4,4	9 424	+0,8	167	+149,3
374 012	Gummersbach, Stadt	5 426	-6,7	1 333	+10,1	11 385	-9,5	3 166	+13,9
374 016	Hückeswagen, Stadt	2 605	+42,5	49	-38,0	4 237	+16,1	139	-61,5
374 020	Lindlar	3 342	+20,5	250	+135,8	7 935	+13,8	570	+108,0
374 024	Marienheide
374 028	Morsbach
374 032	Nümbrecht	3 505	+20,7	35	+94,4	13 623	+11,8	92	+58,6
374 036	Radevormwald, Stadt	2 861	+0,8	34	-46,0	7 201	-3,3	53	-54,3
374 040	Reichshof	591	+0,5	6	-40,0	6 865	+4,7	11	-66,7
374 044	Waldbrohl, Stadt	2 730	+9,7	100	+66,7	5 706	+3,1	431	+189,3
374 048	Wiehl, Stadt	2 791	+9,1	209	-26,9	5 244	+5,3	325	-4,4
374 052	Wipperfürth, Stadt	2 127	+12,7	160	+68,4	4 325	+19,2	308	+24,7
378 000	Rhein.-Berg. Kreis	20 545	-7,5	2 527	+2,9	48 008	+0,1	4 909	+0,5
378 004	Bergisch Gladbach, Stadt	7 292	-6,0	1 355	-0,9	14 901	+5,0	2 295	+0,8
378 008	Burscheid, Stadt	951	-2,9	147	+17,6	1 641	-0,5	335	-
378 012	Kürten	958	+19,6	40	+48,1	2 269	+34,3	68	-2,9
378 016	Leichlingen (Rhld.), Stadt	1 428	-2,2	162	x	10 758	+0,5	635	+24,0
378 020	Odenthal	2 358	-15,9	76	+4,1	4 441	-1,1	132	+18,9
378 024	Overath, Stadt	1 706	-4,2	230	-3,0	3 567	-1,6	543	-15,4
378 028	Rösrath, Stadt	2 100	-22,4	211	-40,1	3 698	-21,8	322	-29,4
378 032	Wermelskirchen, Stadt	3 752	-4,5	306	+18,1	6 733	-2,1	579	+20,1
382 000	Rhein-Sieg-Kreis	57 866	-4,7	7 940	+7,5	120 883	-2,8	17 506	+11,7
382 004	Alfter	1 193	-13,5	54	-	2 789	-2,6	120	-11,8
382 008	Bad Honnef, Stadt	7 063	-12,4	813	+0,9	15 037	-5,2	2 596	+33,4
382 012	Bornheim, Stadt	2 516	+0,7	393	-7,5	6 053	-4,3	1 182	-18,4
382 016	Eitorf	2 429	-7,3	205	+225,4	4 434	-2,0	474	+209,8
382 020	Hennef (Sieg), Stadt	4 290	-4,1	305	-19,7	16 933	-5,9	513	-31,9
382 024	Königswinter, Stadt	13 722	+11,2	2 215	+41,2	25 184	+13,6	4 468	+51,2
382 028	Lohmar, Stadt	1 336	-21,3	103	-31,8	3 005	+28,4	324	+43,4
382 032	Meckenheim, Stadt	1 624	-9,9	239	+15,5	2 973	-18,3	439	-16,9
382 036	Much	2 628	+44,8	571	+85,4	3 900	-6,7	891	+36,2
382 040	Neunkirchen-Seelscheid
382 044	Niederkassel, Stadt	1 698	-10,5	327	+22,5	2 857	-10,1	674	+20,8
382 048	Rheinbach, Stadt	2 679	-2,6	529	+52,9	4 614	-2,5	815	+17,4
382 052	Ruppichterath
382 056	Sankt Augustin, Stadt
382 060	Siegburg, Stadt	6 240	-5,2	719	-19,2	11 833	-2,6	2 246	-15,8
382 064	Swisttal	1 459	+16,9	136	+49,5	4 162	+7,8	273	+90,9
382 068	Troisdorf, Stadt	4 749	-26,5	1 101	-32,1	8 602	-18,0	1 976	-16,9
382 072	Wachtberg	1 135	-28,1	102	-9,7	2 285	-16,5	237	+4,9
382 076	Windeck	1 719	-15,8	19	-13,6	3 613	-20,9	50	-18,0
300 000	Reg.-Bez. Köln	734 921	+4,1	182 294	+9,4	1455 182	+6,0	366 683	+15,5
	Kreisfreie Städte								
512 000	Bottrop	3 256	+2,9	544	+1,9	7 139	+13,0	1 115	+19,4
513 000	Gelsenkirchen	11 420	-4,9	1 846	-5,8	31 703	+1,9	4 269	+14,9
515 000	Münster	60 775	-3,4	5 460	-23,4	121 743	-4,3	9 844	-17,4

Anmerkungen Seite 9

Noch: 2.1 Kapazität und Leistung der Beherbergungsstätten nach Verwaltungsbezirken

Juni 2019

Amtliche Schlüsselnummer	Verwaltungsbezirk	Betriebe		Betten			Mittlere Aufenthaltsdauer ³⁾	
		geöffnete	Veränderung ¹⁾	angebotene	Veränderung ¹⁾	mittlere Auslastung ²⁾	aller Gäste	ausländischer Gäste
554 000	Kreis Borken	125	-0,8	5 117	-2,0	40,5	2,1	2,0
554 004	Ahaus, Stadt	13	-	504	-	40,2	2,1	2,0
554 008	Bocholt, Stadt	14	-	526	-3,5	42,0	2,1	2,3
554 012	Borken, Stadt	14	-6,7	720	-3,7	38,0	2,5	3,1
554 016	Gescher, Stadt	4	-	130	+1,6	46,4	1,5	1,7
554 020	Gronau (Westf.), Stadt	17	-	735	+3,7	44,1	2,4	2,9
554 024	Heek	2	-	179	-	.	.	.
554 028	Heiden	3	-	119	-	40,8	2,5	2,0
554 032	Isselburg, Stadt	5	-	138	-	30,7	1,3	1,2
554 036	Legden	5	-	557	-1,6	47,7	2,6	2,0
554 040	Raesfeld	6	-	162	-4,7	29,7	1,5	1,4
554 044	Reken	11	-	333	-0,3	41,2	1,9	2,1
554 048	Rhede, Stadt	5	-	82	-1,2	36,9	1,5	1,2
554 052	Schöppingen	7	-	234	-	41,8	2,1	1,2
554 056	Stadtlohn, Stadt	3	-	43	-	.	.	.
554 060	Südlohn	3	-	158	-	55,3	2,1	2,1
554 064	Velen, Stadt	7	-	332	-16,6	30,6	2,0	1,2
554 068	Vreden, Stadt	6	-	165	-1,2	49,9	1,8	2,0
558 000	Kreis Coesfeld	81	-	4 007	+3,5	43,9	2,4	1,9
558 004	Ascheberg	6	-	327	-2,7	34,7	1,8	1,3
558 008	Billerbeck, Stadt	6	-	362	-	51,0	2,1	3,7
558 012	Coesfeld, Stadt	9	-	335	+0,9	51,1	1,6	2,1
558 016	Dülmen, Stadt	14	-	420	+0,5	33,8	1,9	2,1
558 020	Havixbeck	7	-	173	-0,6	31,9	2,4	1,6
558 024	Lüdinghausen, Stadt	8	-11,1	235	-3,7	53,9	1,8	1,6
558 028	Nordkirchen	4	-	1 118	-3,6	.	.	.
558 032	Nottuln	11	+10,0	486	+50,5	45,0	2,1	1,4
558 036	Olfen, Stadt	3	-	56	-	.	.	.
558 040	Rosendahl	3	-	83	-	20,7	1,7	1,0
558 044	Senden	10	-	412	+7,0	37,5	1,7	1,8
562 000	Kreis Recklinghausen	88	-5,4	4 423	-2,0	48,3	2,1	2,3
562 004	Castrop-Rauxel, Stadt	7	-12,5	477	-2,5	38,2	1,9	2,4
562 008	Datteln, Stadt	10	-	365	-1,1	51,4	2,6	1,7
562 012	Dorsten, Stadt	20	-9,1	486	-6,7	36,6	2,2	4,0
562 014	Gladbeck, Stadt	5	-	451	-0,4	70,8	1,8	2,0
562 016	Haltern am See, Stadt	18	-5,3	970	-0,2	50,5	2,0	1,8
562 020	Herten, Stadt	4	-	225	+0,9	44,2	1,6	1,6
562 024	Marl, Stadt	8	-	344	-4,7	45,2	1,9	1,8
562 028	Oer-Erkenschwick, Stadt	5	-	460	-	25,8	2,3	2,5
562 032	Recklinghausen, Stadt	8	-11,1	560	-3,6	64,8	2,2	3,0
562 036	Waltrop, Stadt	3	-	85	+1,2	52,7	1,8	2,1
566 000	Kreis Steinfurt	177	-	5 380	+0,4	43,4	2,4	2,5
566 004	Altenberge	4	-	192	-	39,7	1,5	3,0
566 008	Emsdetten, Stadt	11	-	401	-3,1	31,5	1,8	3,2
566 012	Greven, Stadt	13	+8,3	360	+8,1	39,2	1,5	1,5
566 016	Hörstel, Stadt	16	-5,9	331	-13,4	40,1	3,4	3,0
566 020	Hopsten	2	-	22	-	.	.	.
566 024	Horstmar, Stadt	3	-	60	-	70,8	3,7	1,3
566 028	Ibbenbüren, Stadt	15	-	470	+6,1	41,1	1,8	1,6
566 032	Ladbergen	9	-	163	-4,7	40,8	1,8	1,3
566 036	Laer	3	-	76	-	30,7	2,4	2,0
566 040	Lengerich, Stadt	9	+12,5	182	+24,7	35,1	2,4	2,6
566 044	Lienen	6	-	109	-0,9	55,0	3,8	5,7
566 048	Lotte	1	-	14	-	.	.	.
566 052	Metelen	1	-	55	-	.	.	.
566 056	Mettingen	7	-12,5	216	-4,0	59,6	4,1	2,0
566 060	Neuenkirchen	2	-	79	-1,3	.	.	.
566 064	Nordwalde	3	-	162	-	28,8	2,4	-
566 068	Ochtrup, Stadt	5	-	99	-2,9	31,1	1,4	1,5
566 072	Recke	6	-	138	+5,3	37,6	2,5	1,9
566 076	Rheine, Stadt	21	-4,5	853	+1,5	49,7	2,0	1,9
566 080	Saerbeck	5	-	207	-0,5	40,1	2,4	1,6
566 084	Steinfurt, Stadt	8	+14,3	233	+4,0	47,7	2,7	8,9
566 088	Tecklenburg, Stadt	19	-	796	-1,0	48,6	3,1	2,2
566 092	Westerkappeln	3	-	54	-	49,8	2,4	1,9
566 096	Wettringen	5	-	108	-	45,8	1,4	2,2

Anmerkungen Seite 9

Noch: 2.1 Kapazität und Leistung der Beherbergungsstätten nach Verwaltungsbezirken

Juni 2019

Amtliche Schlüsselnummer	Verwaltungsbezirk	Ankünfte				Übernachtungen			
		aller Gäste	Veränderung ¹⁾	ausländischer Gäste	Veränderung ¹⁾	aller Gäste	Veränderung ¹⁾	ausländischer Gäste	Veränderung ¹⁾
554 000	Kreis Borken	31 804	-13,2	4 573	+13,1	67 231	-7,5	9 111	+4,3
554 004	Ahaus, Stadt	3 223	+11,3	634	+43,8	6 644	+5,3	1 290	+20,2
554 008	Bocholt, Stadt	4 012	-15,3	547	-37,6	8 236	-10,0	1 242	-16,0
554 012	Borken, Stadt	3 348	-23,5	288	-12,7	8 387	-10,8	889	+37,8
554 016	Gescher, Stadt	1 212	-5,8	86	-26,5	1 862	+1,8	149	+8,8
554 020	Gronau (Westf.), Stadt	4 219	-21,3	597	-26,9	10 155	-21,4	1 749	-35,8
554 024	Heek
554 028	Heiden	589	+1,4	11	+37,5	1 455	-9,5	22	+10,0
554 032	Isselburg, Stadt	943	-11,5	420	+31,7	1 271	-10,4	523	+30,1
554 036	Legden	3 007	-21,7	509	+297,7	7 966	+7,1	1 028	+429,9
554 040	Raesfeld	987	-9,4	15	-34,8	1 442	-10,4	21	-16,0
554 044	Reken	2 879	+12,0	256	+224,1	5 479	+16,8	538	+344,6
554 048	Rhede, Stadt	721	-31,9	82	-61,3	1 117	-25,0	98	-63,6
554 052	Schöppingen	1 413	+15,9	39	-15,2	2 935	+24,0	48	-42,2
554 056	Stadtlohn, Stadt
554 060	Südlohn	1 274	-2,6	135	-36,3	2 621	+7,0	280	-19,8
554 064	Velen, Stadt	1 880	-30,9	845	+190,4	3 709	-37,9	976	+4,6
554 068	Vreden, Stadt	1 379	-7,9	89	-23,9	2 529	+1,6	180	-24,7
558 000	Kreis Coesfeld	23 237	+2,9	1 359	-15,5	56 884	+0,1	2 613	-16,0
558 004	Ascheberg	1 937	-20,3	289	-8,0	3 402	-23,6	381	-23,0
558 008	Billerbeck, Stadt	2 687	+7,5	145	-44,0	5 681	-6,4	530	-19,5
558 012	Coesfeld, Stadt	3 460	+9,9	198	+42,4	5 646	+18,0	406	+101,0
558 016	Dülmen, Stadt	3 390	+5,1	253	-20,2	6 438	+0,5	533	-26,9
558 020	Havixbeck	702	+21,9	37	-7,5	1 655	-9,2	59	-29,8
558 024	Lüdinghausen, Stadt	2 226	+9,3	36	+5,9	3 946	+11,1	56	-13,8
558 028	Nordkirchen
558 032	Nottuln	3 128	+85,2	99	-48,4	6 557	+101,8	138	-58,2
558 036	Olfen, Stadt
558 040	Rosendahl	603	-14,8	20	-20,0	996	-10,8	20	-20,0
558 044	Senden	3 005	+9,2	237	+5,8	5 246	+12,9	425	-4,7
562 000	Kreis Recklinghausen	33 899	-3,1	4 856	-8,1	69 741	+6,1	11 307	+17,3
562 004	Castrop-Rauxel, Stadt	2 810	-9,8	349	-8,6	5 462	+0,8	849	+13,2
562 008	Datteln, Stadt	2 819	-1,7	86	-14,0	7 435	+17,7	147	-15,5
562 012	Dorsten, Stadt	2 996	+0,3	427	+24,5	6 676	+4,8	1 689	+41,2
562 014	Gladbeck, Stadt	5 324	-3,8	2 219	-15,0	9 647	+18,2	4 514	+38,8
562 016	Haltern am See, Stadt	8 497	-8,7	378	+22,3	17 011	-4,1	677	+2,4
562 020	Herten, Stadt	1 837	+20,4	192	+42,2	2 986	+20,6	299	+19,6
562 024	Marl, Stadt	2 410	-0,7	342	-	4 663	+1,0	603	-1,5
562 028	Oer-Erkenschwick, Stadt	1 557	-27,4	67	+204,5	3 625	-18,9	167	+221,2
562 032	Recklinghausen, Stadt	4 912	+13,8	746	-20,4	10 892	+24,0	2 255	-10,4
562 036	Waltrop, Stadt	737	-5,5	50	-52,8	1 344	-1,2	107	-38,9
566 000	Kreis Steinfurt	44 121	+13,3	4 354	-24,4	103 919	+12,9	10 673	-10,8
566 004	Altenberge	1 508	+21,2	8	-57,9	2 304	+21,9	24	-20,0
566 008	Emsdetten, Stadt	2 148	-3,0	113	+54,8	3 787	-4,1	367	+45,6
566 012	Greven, Stadt	4 631	+0,6	511	-7,6	6 934	+11,2	774	-1,8
566 016	Hörstel, Stadt	4 833	+18,7	342	-28,8	16 545	+20,5	1 029	-30,1
566 020	Hopsten
566 024	Horstmar, Stadt	346	+46,0	30	+172,7	1 274	+6,2	40	+122,2
566 028	Ibbenbüren, Stadt	3 944	+2,5	364	-45,7	7 133	+10,8	583	-39,2
566 032	Ladbergen	2 291	+56,9	326	+6,5	4 221	+86,9	433	+10,2
566 036	Laer	293	+16,3	25	+78,6	699	-13,4	49	+206,3
566 040	Lengerich, Stadt	1 110	+28,8	161	+35,3	2 649	+37,0	422	+81,9
566 044	Lienen	895	-9,9	401	+3,9	3 387	+1,4	2 270	+11,8
566 048	Lotte
566 052	Metelen
566 056	Mettingen	1 148	+23,7	328	+43,9	4 664	-3,0	657	+57,6
566 060	Neuenkirchen
566 064	Nordwalde	572	-28,5	-	-100,0	1 401	-27,2	-	-100,0
566 068	Ochtrup, Stadt	659	+12,6	85	+39,3	925	+5,4	131	+65,8
566 072	Recke	951	+25,6	75	+5,6	2 386	-1,0	146	-25,1
566 076	Rheine, Stadt	6 348	+2,7	699	-56,7	12 707	-3,9	1 329	-41,3
566 080	Saerbeck	1 034	-12,2	43	-21,8	2 492	+3,3	70	-14,6
566 084	Steinfurt, Stadt	1 239	+14,3	78	+59,2	3 336	+39,9	694	+112,2
566 088	Tecklenburg, Stadt	6 855	+28,1	514	-33,3	21 093	+30,3	1 146	-26,4
566 092	Westerkappeln	343	+14,3	44	-22,8	807	+14,1	83	-35,2
566 096	Wettringen	2 171	+65,7	149	+5,7	3 109	-11,9	326	-14,9

Anmerkungen Seite 9

Noch: 2.1 Kapazität und Leistung der Beherbergungsstätten nach Verwaltungsbezirken

Juni 2019

Amtliche Schlüsselnummer	Verwaltungsbezirk	Betriebe		Betten			Mittlere Aufenthaltsdauer ³⁾	
		geöffnete	Veränderung ¹⁾	angebotene	Veränderung ¹⁾	mittlere Auslastung ²⁾	aller Gäste	ausländischer Gäste
570 000	Kreis Warendorf	83	-1,2	3 076	-0,6	42,4	2,7	4,0
570 004	Ahlen, Stadt	7	-	277	-3,5	37,4	1,9	2,9
570 008	Beckum, Stadt	7	-12,5	227	-8,1	29,8	1,8	2,3
570 012	Beelen	3	-	60	+7,1	25,8	1,5	2,9
570 016	Drensteinfurt, Stadt	4	-	86	-	37,8	1,6	2,5
570 020	Ennigerloh, Stadt	5	-	146	-2,0	45,6	2,2	2,6
570 024	Everswinkel	4	-20,0	79	-44,4	37,3	2,3	2,1
570 028	Oelde, Stadt	10	+11,1	375	+17,9	42,0	3,1	8,8
570 032	Ostbevern	6	-	318	-1,2	31,8	1,3	1,9
570 036	Sassenberg, Stadt	6	-	94	+2,2	40,6	4,0	4,7
570 040	Sendenhorst, Stadt	7	-	337	+3,7	70,0	5,2	2,7
570 044	Telgte, Stadt	5	-	277	-	73,3	4,0	2,2
570 048	Wadersloh	4	-	68	-	30,3	2,5	10,9
570 052	Warendorf, Stadt	15	-	732	+1,0	31,5	2,0	2,2
500 000	Reg.-Bez. Münster	667	-0,9	32 923	+0,4	45,3	2,2	2,3
711 000	Kreisfreie Stadt Bielefeld	57	-1,7	4 318	+1,4	50,1	1,9	2,1
754 000	Kreis Gütersloh	101	-2,9	4 128	-3,5	40,9	2,1	2,2
754 004	Borgholzhausen, Stadt	2	-	47	-	.	.	.
754 008	Gütersloh, Stadt	21	-	1 139	-0,9	47,9	2,4	2,3
754 012	Halle (Westf.), Stadt	8	-	477	-0,2	42,2	2,4	2,9
754 016	Harsewinkel, Stadt	7	-12,5	488	-3,4	41,1	1,9	2,4
754 020	Herzebrock-Clarholz	3	-	97	-	32,5	2,1	3,1
754 024	Langenberg	1	-	30	-	.	.	.
754 028	Rheda-Wiedenbrück, Stadt	15	-	588	-0,8	31,4	1,6	1,6
754 032	Rietberg, Stadt	7	-22,2	270	-20,1	42,9	1,6	1,5
754 036	Schloß Holte-Stukenbrock, Stadt	16	-5,9	440	-1,1	40,3	2,5	2,9
754 040	Steinhagen	4	-	139	-	37,9	1,4	1,6
754 044	Verl, Stadt	5	-16,7	66	-41,6	37,8	2,0	1,6
754 048	Versmold, Stadt	7	+40,0	162	+12,5	39,1	2,8	3,0
754 052	Werther (Westf.), Stadt	5	-	185	-6,6	42,3	1,7	1,7
758 000	Kreis Herford	52	-1,9	2 443	+0,4	42,9	3,7	2,3
758 004	Bünde, Stadt	6	-	188	-	39,1	2,6	2,4
758 008	Enger, Stadt	-	-	-	-	-	-	-
758 012	Herford, Stadt	12	-	364	+4,3	37,5	1,9	2,3
758 016	Hiddenhausen	4	-	222	-0,4	28,3	1,8	1,9
758 020	Kirchlengern	1	-	17	-	.	.	.
758 024	Löhne, Stadt	6	-	366	-	84,5	17,0	2,0
758 028	Rödinghausen	6	-	277	-	44,0	2,5	5,2
758 032	Spenge, Stadt	3	-	179	+1,1	.	.	.
758 036	Vlotho, Stadt	14	-6,7	830	-0,8	38,2	4,6	2,3
762 000	Kreis Höxter	120	+1,7	6 024	+1,1	55,8	3,8	2,8
762 004	Bad Driburg, Stadt	33	-	2 671	-	75,1	7,2	3,0
762 008	Beverungen, Stadt	19	+5,6	534	+0,2	45,5	2,4	1,9
762 012	Borgentreich, Stadt	2	-	42	-4,5	.	.	.
762 016	Brakel, Stadt	7	+16,7	240	+17,6	20,7	1,9	2,4
762 020	Höxter, Stadt	19	-5,0	874	-0,2	50,7	2,5	2,2
762 024	Mariemünster, Stadt	5	-16,7	133	-10,1	.	.	.
762 028	Nieheim, Stadt	8	-	510	-0,8	33,2	3,9	13,1
762 032	Steinheim, Stadt	4	-	120	-	39,1	1,8	1,7
762 036	Warburg, Stadt	18	+5,9	668	+2,8	38,7	2,0	2,2
762 040	Willebadessen, Stadt	5	+25,0	232	+19,0	42,7	2,5	3,3
766 000	Kreis Lippe	181	-2,7	8 902	-1,4	52,4	3,7	3,3
766 004	Augustdorf	2	-	56	-	.	.	.
766 008	Bad Salzuffeln, Stadt	53	-5,4	3 793	-2,0	65,0	5,2	1,9
766 012	Bartrup, Stadt	3	-	27	+22,7	.	.	.
766 016	Blomberg, Stadt	6	-	317	+66,8	43,8	2,4	1,9
766 020	Detmold, Stadt	18	+20,0	732	+8,9	50,5	1,9	1,9
766 024	Dörentrup	8	-	268	-1,1	43,2	2,2	1,0
766 028	Extertal	8	-11,1	264	-9,9	31,8	4,3	5,5
766 032	Horn-Bad Meinberg, Stadt	31	-6,1	1 949	-7,4	54,2	4,3	3,5

Anmerkungen Seite 9

Noch: 2.1 Kapazität und Leistung der Beherbergungsstätten nach Verwaltungsbezirken

Juni 2019

Amtliche Schlüsselnummer	Verwaltungsbezirk	Ankünfte				Übernachtungen			
		aller Gäste	Veränderung ¹⁾	ausländischer Gäste	Veränderung ¹⁾	aller Gäste	Veränderung ¹⁾	ausländischer Gäste	Veränderung ¹⁾
570 000	Kreis Warendorf	17 697	-	1 819	-23,5	47 305	+1,7	7 189	-14,4
570 004	Ahlen, Stadt	1 614	-0,1	157	-23,8	3 109	+2,9	462	-2,5
570 008	Beckum, Stadt	1 150	+3,6	192	+5,5	2 026	-26,4	451	-23,6
570 012	Beelen	305	+111,8	17	-65,3	465	-15,5	50	-75,1
570 016	Drensteinfurt, Stadt	594	+7,0	60	-27,7	976	-1,0	152	-35,3
570 020	Ennigerloh, Stadt	910	+1,6	105	-24,5	1 997	+17,6	275	+22,2
570 024	Everswinkel	388	+0,8	25	-35,9	884	-26,3	53	-41,8
570 028	Oelde, Stadt	1 502	+6,3	311	+3,7	4 722	+12,3	2 729	+23,0
570 032	Ostbevern	2 267	-4,5	141	-37,3	3 036	-1,0	261	-29,5
570 036	Sassenberg, Stadt	2 387	+30,0	320	-38,2	9 533	+36,7	1 511	-41,5
570 040	Sendenhorst, Stadt	1 367	-8,5	175	+20,7	7 079	+0,3	472	+38,8
570 044	Telgte, Stadt	1 525	-22,0	100	-63,9	6 095	-6,3	218	-60,8
570 048	Wadersloh	243	+28,6	9	-50,0	619	-1,7	98	-21,0
570 052	Warendorf, Stadt	3 445	-7,5	207	+5,6	6 764	-14,2	457	+14,8
500 000	Reg.-Bez. Münster	226 209	-1,2	24 811	-13,5	505 665	+1,4	56 121	-3,9
711 000	Kreisfreie Stadt Bielefeld	35 742	-6,2	6 609	+8,0	66 218	-4,0	13 800	+2,8
754 000	Kreis Gütersloh	27 324	-1,8	4 032	+9,1	57 768	-1,1	8 961	-13,2
754 004	Borgholzhausen, Stadt
754 008	Gütersloh, Stadt	6 844	-7,3	1 585	+1,3	16 376	+0,1	3 657	+1,1
754 012	Halle (Westf.), Stadt	2 571	-18,1	234	-36,9	6 042	-12,1	678	-47,7
754 016	Harsewinkel, Stadt	3 201	-15,2	456	-5,2	6 013	-9,9	1 085	-16,5
754 020	Herzebrock-Clarholz	450	+5,4	86	+16,2	947	+5,8	263	+22,9
754 024	Langenberg
754 028	Rheda-Wiedenbrück, Stadt	3 562	-10,6	299	-20,9	5 538	-8,2	481	-29,8
754 032	Rietberg, Stadt	2 242	+6,0	252	+37,0	3 476	-4,2	387	-6,3
754 036	Schloß Holte-Stukenbrock, Stadt	3 215	+22,7	365	+6,7	7 932	+27,2	1 049	+40,6
754 040	Steinhagen	1 099	+6,1	238	x	1 579	-18,7	369	+419,7
754 044	Verl, Stadt	368	-5,6	39	-	748	-65,2	61	-95,5
754 048	Versmold, Stadt	2 240	+52,5	82	+121,6	6 354	+34,0	243	+5,7
754 052	Werther (Westf.), Stadt	1 343	-0,7	385	+82,5	2 347	-4,0	668	+75,8
758 000	Kreis Herford	9 564	-1,7	824	+4,2	35 315	+6,5	1 879	-13,8
758 004	Bünde, Stadt	856	-22,9	90	-23,7	2 208	-7,6	219	-1,8
758 008	Enger, Stadt
758 012	Herford, Stadt	2 359	-7,9	253	-8,3	4 538	+2,7	576	-10,4
758 016	Hiddenhausen	1 059	-9,2	110	+3,8	1 885	-6,0	210	+14,8
758 020	Kirchlengern
758 024	Löhne, Stadt	554	-2,1	26	+36,8	9 404	+1,9	51	-21,5
758 028	Rödinghausen	1 490	-2,0	15	-57,1	3 659	+14,7	78	-82,4
758 032	Spenge, Stadt
758 036	Vlotho, Stadt	2 794	+16,9	328	+47,7	12 784	+14,5	741	+26,0
762 000	Kreis Höxter	29 979	+14,1	2 316	+38,4	115 233	+9,9	6 579	+36,7
762 004	Bad Driburg, Stadt	8 821	+13,3	319	+6,0	63 850	+3,8	942	+47,4
762 008	Beverungen, Stadt	4 496	+34,7	268	+82,3	10 624	+39,6	508	+65,5
762 012	Borgentreich, Stadt
762 016	Brakel, Stadt	977	+20,5	63	-12,5	1 840	-4,6	153	-30,1
762 020	Höxter, Stadt	7 211	+9,9	859	+49,7	18 020	+6,9	1 931	+6,4
762 024	Marienmünster, Stadt
762 028	Nieheim, Stadt	1 463	+29,5	82	+5,1	5 748	+65,4	1 073	+183,1
762 032	Steinheim, Stadt	763	+25,7	35	+52,2	1 408	+25,0	61	+32,6
762 036	Warburg, Stadt	4 649	+3,1	319	+22,7	9 426	+17,0	702	+9,3
762 040	Willebadessen, Stadt	1 187	+19,8	337	+78,3	2 971	+4,2	1 107	+55,0
766 000	Kreis Lippe	45 831	+5,7	3 999	-15,3	168 925	+6,6	13 368	-5,5
766 004	Augustdorf
766 008	Bad Salzuffeln, Stadt	14 456	-2,5	1 247	-4,4	75 389	-2,1	2 345	-11,8
766 012	Barntrup, Stadt
766 016	Blomberg, Stadt	1 739	+31,5	164	-11,8	4 168	+79,4	307	-20,1
766 020	Detmold, Stadt	6 377	+9,4	513	-39,6	11 819	+13,2	964	-36,1
766 024	Dörentrup	1 576	+9,1	5	+400,0	3 472	+0,4	5	+150,0
766 028	Extertal	1 123	-17,6	251	+33,5	4 834	-5,2	1 383	+34,7
766 032	Horn-Bad Meinberg, Stadt	7 651	-8,4	510	-17,1	32 802	-1,3	1 783	-8,1

Anmerkungen Seite 9

Noch: 2.1 Kapazität und Leistung der Beherbergungsstätten nach Verwaltungsbezirken

Juni 2019

Amtliche Schlüsselnummer	Verwaltungsbezirk	Betriebe		Betten			Mittlere Aufenthaltsdauer ³⁾	
		geöffnete	Veränderung ¹⁾	angebotene	Veränderung ¹⁾	mittlere Auslastung ²⁾	aller Gäste	ausländischer Gäste
	Noch: Kreis Lippe							
766 036	Kalletal	9	–	223	–0,9	.	.	.
766 040	Lage, Stadt	7	–12,5	167	–15,7	27,7	2,5	3,9
766 044	Lemgo, Stadt	9	–	304	–1,3	32,9	1,9	2,9
766 048	Leopoldshöhe	2	–33,3	38	–19,1	.	.	.
766 052	Lügde, Stadt	11	–	317	+0,6	23,9	1,8	2,1
766 056	Oerlinghausen, Stadt	4	–20,0	157	–7,1	36,3	2,2	1,9
766 060	Schieder-Schwalenberg, Stadt	10	+11,1	290	+2,5	34,6	2,6	3,6
766 064	Schlangen	–	–	–	–	–	–	–
770 000	Kreis Minden-Lübbecke	102	–6,4	6 616	–0,8	63,3	4,2	2,0
770 004	Bad Oeynhausen, Stadt	23	–11,5	3 428	+0,4	75,6	8,2	1,8
770 008	Espelkamp, Stadt	6	–	192	+0,5	41,9	2,3	2,3
770 012	Hille	4	–	147	–	55,1	2,9	2,4
770 016	Hüllhorst	3	–	86	–	.	.	.
770 020	Lübbecke, Stadt	4	–	126	–0,8	.	.	.
770 024	Minden, Stadt	15	–25,0	648	–15,1	50,9	1,5	1,4
770 028	Petershagen, Stadt	15	+15,4	649	+4,8	50,3	3,6	3,4
770 032	Porta Westfalica, Stadt	8	–	336	+5,3	37,3	1,8	2,3
770 036	Preußisch-Oldendorf, Stadt	11	+10,0	626	+2,1	66,6	7,4	4,3
770 040	Rahden, Stadt	4	–20,0	177	–3,8	48,6	2,6	3,6
770 044	Stemwede	9	–10,0	201	–1,0	31,5	2,1	2,8
774 000	Kreis Paderborn	100	–	5 572	+0,8	52,2	2,7	2,4
774 004	Altenbeken	1	–	20	–	.	.	.
774 008	Bad Lippspringe, Stadt	15	–	1 352	–0,1	71,2	5,1	2,6
774 012	Borchen	7	–	264	–0,4	47,3	5,0	1,7
774 016	Büren, Stadt	11	–	501	+1,8	43,8	2,1	2,3
774 020	Delbrück, Stadt	7	–	226	+1,8	35,6	1,5	1,6
774 024	Hövelhof	10	–	288	+2,5	34,1	1,9	2,5
774 028	Lichtenau, Stadt	4	–	123	–5,4	8,6	2,5	5,2
774 032	Paderborn, Stadt	32	–	2 218	+1,4	46,5	1,9	2,1
774 036	Salzkotten, Stadt	2	–	69	–	.	.	.
774 040	Bad Wünnenberg, Stadt	11	–	511	+0,4	69,3	5,7	3,8
700 000	Reg.-Bez. Detmold	713	–2,1	38 003	–0,4	52,7	3,1	2,4
	Kreisfreie Städte							
911 000	Bochum	38	–5,0	4 020	–1,2	46,1	1,8	2,0
913 000	Dortmund	63	–3,1	7 533	–1,2	52,9	1,8	1,8
914 000	Hagen	25	–10,7	1 513	–3,0	56,2	2,6	2,9
915 000	Hamm	22	–4,3	1 254	–3,5	43,6	1,5	1,6
916 000	Herne	9	–	560	+7,5	39,9	1,8	2,6
954 000	Ennepe-Ruhr-Kreis	66	–	3 443	–0,4	50,2	2,4	2,0
954 004	Breckerfeld, Stadt	4	–	184	–1,1	41,3	1,8	4,4
954 008	Ennepetal, Stadt	3	–	220	–	92,4	9,3	2,7
954 012	Gevelsberg, Stadt	3	–	115	+4,5	47,4	1,7	1,8
954 016	Hattingen, Stadt	23	+4,5	1 190	+0,8	56,0	2,9	2,1
954 020	Herdecke, Stadt	4	–	383	–	48,1	2,0	2,3
954 024	Schwelm, Stadt	6	–14,3	344	–5,8	35,6	1,6	1,4
954 028	Sprockhövel, Stadt	7	–	346	–3,4	42,3	2,1	1,6
954 032	Wetter (Ruhr), Stadt	5	–	127	+5,8	38,6	1,5	2,4
954 036	Witten, Stadt	11	–	534	+0,2	41,9	1,9	2,1
958 000	Hochsauerlandkreis	448	–1,8	26 150	–0,8	42,4	3,1	3,4
958 004	Arnsberg, Stadt	26	–7,1	1 441	–6,1	38,6	2,2	2,2
958 008	Bestwig	18	+5,9	896	+4,2	36,4	2,5	3,4
958 012	Brilon, Stadt	23	–8,0	966	–16,4	40,5	3,1	2,7
958 016	Eslohe (Sauerland)	21	–	930	–0,2	50,9	3,5	2,5
958 020	Hallenberg, Stadt	11	–	498	+0,6	52,6	2,6	3,1
958 024	Marsberg, Stadt	11	–	282	+11,9	44,4	2,8	4,7
958 028	Medebach, Stadt	21	–	3 902	+0,5	56,0	3,8	5,1
958 032	Meschede, Stadt	25	–	1 155	+0,1	41,3	2,1	2,5
958 036	Olsberg, Stadt	40	–4,8	1 281	–1,2	35,4	2,5	3,1
958 040	Schmallenberg, Stadt	92	–4,2	4 321	–1,3	53,5	4,1	3,4
958 044	Sundern (Sauerland), Stadt	33	–	1 419	–1,5	52,9	2,3	2,6
958 048	Winterberg, Stadt	127	+0,8	9 059	+0,9	30,5	3,2	3,4

Anmerkungen Seite 9

Noch: 2.1 Kapazität und Leistung der Beherbergungsstätten nach Verwaltungsbezirken

Juni 2019

Amtliche Schlüsselnummer	Verwaltungsbezirk	Ankünfte				Übernachtungen			
		aller Gäste	Veränderung ¹⁾	ausländischer Gäste	Veränderung ¹⁾	aller Gäste	Veränderung ¹⁾	ausländischer Gäste	Veränderung ¹⁾
	Noch: Kreis Lippe								
766 036	Kalletal
766 040	Lage, Stadt	560	-18,1	19	-13,6	1 389	-32,2	74	-40,3
766 044	Lemgo, Stadt	1 954	+2,2	273	-10,8	3 641	-9,4	799	-41,0
766 048	Leopoldshöhe
766 052	Lügde, Stadt	1 266	-0,7	30	-49,2	2 313	+1,0	64	-37,9
766 056	Oerlinghausen, Stadt	769	-23,4	10	-97,4	1 711	-14,6	19	-96,8
766 060	Schieder-Schwalenberg, Stadt	1 716	+44,3	369	+49,4	4 427	+58,1	1 332	+81,2
766 064	Schlangen	-	-	-	-	-	-	-	-
770 000	Kreis Minden-Lübbecke	31 353	+3,4	2 920	-9,5	132 749	+1,9	5 818	-18,8
770 004	Bad Oeynhausen, Stadt	9 457	-10,7	447	-29,2	77 741	-1,5	817	-18,3
770 008	Espelkamp, Stadt	1 138	-8,6	124	-2,4	2 626	-12,8	287	-34,2
770 012	Hille	842	+1,7	145	-42,0	2 428	-3,9	352	-60,5
770 016	Hüllhorst
770 020	Lübbecke, Stadt
770 024	Minden, Stadt	7 335	+16,2	1 120	+42,0	11 013	+10,3	1 558	-3,4
770 028	Petershagen, Stadt	3 234	+24,9	214	+21,6	11 538	+16,7	728	+78,9
770 032	Porta Westfalica, Stadt	3 531	+10,0	132	-68,3	6 324	+13,5	310	-61,1
770 036	Preußisch-Oldendorf, Stadt	1 689	+11,3	56	+5,7	12 511	+4,6	239	+74,5
770 040	Rahden, Stadt	981	-3,5	68	-32,7	2 581	+8,2	242	-33,1
770 044	Stemwede	1 572	+10,6	141	-19,9	3 280	-0,4	395	-39,7
774 000	Kreis Paderborn	33 051	+1,1	4 518	+3,2	89 463	+3,9	11 009	+2,6
774 004	Altenbeken
774 008	Bad Lippspringe, Stadt	5 638	-1,1	228	-29,4	28 904	-0,5	594	-30,9
774 012	Borchen	746	+1,9	14	-56,3	3 748	-8,2	24	-78,0
774 016	Büren, Stadt	3 191	-3,7	285	+17,3	6 582	+7,5	648	+55,0
774 020	Delbrück, Stadt	1 642	-7,3	301	-16,6	2 423	-12,0	470	-20,5
774 024	Hövelhof	2 020	+14,9	232	-14,1	3 797	+15,7	587	-5,3
774 028	Lichtenau, Stadt	127	+7,6	21	-48,8	318	-44,7	110	-69,7
774 032	Paderborn, Stadt	17 311	-	2 607	+3,7	32 051	+8,4	5 532	-0,6
774 036	Salzkotten, Stadt
774 040	Bad Wünnenberg, Stadt	1 899	+25,0	774	+55,1	10 836	+9,3	2 938	+45,7
700 000	Reg.-Bez. Detmold	212 844	+2,2	25 218	+2,5	665 671	+4,0	61 414	-2,2
	Kreisfreie Städte								
911 000	Bochum	31 128	+0,6	4 971	+3,8	55 614	+5,7	9 929	+27,2
913 000	Dortmund	68 265	+0,1	13 361	-3,2	121 189	+7,7	24 423	+3,5
914 000	Hagen	9 930	-9,9	1 236	-14,7	25 468	-4,1	3 543	-13,4
915 000	Hamm	11 080	+1,9	1 281	-0,3	16 397	+10,0	2 096	+18,4
916 000	Herne	3 626	+24,3	374	+103,3	6 705	+28,1	986	+88,2
954 000	Ennepe-Ruhr-Kreis	22 283	+3,4	1 784	-6,2	54 528	+3,3	3 531	+8,0
954 004	Breckerfeld, Stadt	1 246	+33,1	40	+122,2	2 280	+12,9	177	+261,2
954 008	Ennepetal, Stadt	742	+30,6	35	-	6 865	+16,6	96	+77,8
954 012	Gevelsberg, Stadt	936	-3,8	46	-17,9	1 636	+1,8	83	-30,3
954 016	Hattingen, Stadt	7 831	+10,2	453	+21,1	22 500	+1,8	939	+17,4
954 020	Herdecke, Stadt	2 510	-24,3	239	-62,1	4 952	-4,3	539	-23,1
954 024	Schwelm, Stadt	2 293	+16,6	274	+27,4	3 672	-8,4	396	+5,9
954 028	Sprockhövel, Stadt	2 094	-4,0	322	+133,3	4 436	-4,2	511	+61,2
954 032	Wetter (Ruhr), Stadt	1 012	+1,3	34	-41,4	1 471	+2,0	82	-50,3
954 036	Witten, Stadt	3 619	+3,1	341	-9,8	6 716	+13,0	708	+2,5
958 000	Hochsauerlandkreis	113 221	+10,9	18 487	+10,7	351 242	+16,7	63 276	+16,2
958 004	Arnsberg, Stadt	7 591	-1,6	714	+0,7	16 640	-8,4	1 606	+10,4
958 008	Bestwig	4 409	+22,1	321	+36,0	10 898	+12,3	1 086	-4,2
958 012	Brilon, Stadt	4 524	-5,3	876	+22,0	14 181	+5,2	2 377	+42,3
958 016	Eslohe (Sauerland)	4 021	+4,0	129	-3,0	14 209	+4,5	317	-41,2
958 020	Hallenberg, Stadt	3 083	+20,1	691	+7,3	7 864	+28,9	2 114	+21,6
958 024	Marsberg, Stadt	1 585	+14,5	89	-33,6	4 378	+3,7	421	+21,7
958 028	Medebach, Stadt	18 158	+7,1	2 056	+27,0	68 224	+34,3	10 432	+30,6
958 032	Meschede, Stadt	8 919	+20,6	967	+13,1	18 857	+21,9	2 370	+2,2
958 036	Olsberg, Stadt	5 646	+9,2	746	-12,2	14 099	-0,3	2 278	-19,5
958 040	Schmallenberg, Stadt	16 995	+12,3	3 351	-0,4	69 325	+9,0	11 484	+2,9
958 044	Sundern (Sauerland), Stadt	11 135	+0,2	722	+9,1	25 410	+2,4	1 876	+3,7
958 048	Winterberg, Stadt	27 155	+21,4	7 825	+15,5	87 157	+30,3	26 915	+25,4

Anmerkungen Seite 9

Noch: 2.1 Kapazität und Leistung der Beherbergungsstätten nach Verwaltungsbezirken

Juni 2019

Amtliche Schlüsselnummer	Verwaltungsbezirk	Betriebe		Betten			Mittlere Aufenthaltsdauer ³⁾	
		geöffnete	Veränderung ¹⁾	angebotene	Veränderung ¹⁾	mittlere Auslastung ²⁾	aller Gäste	ausländischer Gäste
962 000	Märkischer Kreis	108	-1,8	3 661	-11,4	33,3	2,0	2,4
962 004	Altena, Stadt	8	-	298	-	32,7	2,2	2,6
962 008	Balve, Stadt	11	-	383	+4,1	35,2	2,1	4,8
962 012	Halver, Stadt	2	-	36	-	.	.	.
962 016	Hemer, Stadt	8	-11,1	151	-76,7	11,5	1,9	2,2
962 020	Herscheid	2	-	38	-	.	.	.
962 024	Iserlohn, Stadt	16	+6,7	597	+2,1	40,7	1,7	2,1
962 028	Kierspe, Stadt	4	-20,0	60	-13,0	21,4	3,1	2,4
962 032	Lüdenscheid, Stadt	14	-	744	+0,4	31,9	1,8	2,2
962 036	Meinerzhagen, Stadt	11	-	427	+0,2	34,7	2,4	3,0
962 040	Menden (Sauerland), Stadt	10	-9,1	213	-5,8	29,6	1,7	1,8
962 044	Nachrodt-Wiblingwerde	3	-	210	-	45,2	1,9	1,6
962 048	Neuenrade, Stadt	7	-	166	-	34,6	1,7	2,4
962 052	Plettenberg, Stadt	8	-	254	+6,7	32,2	2,6	2,3
962 056	Schalksmühle	-	-	-	-	-	-	-
962 060	Werdohl, Stadt	4	-	84	-	18,5	2,2	1,8
966 000	Kreis Olpe	115	-5,0	4 071	-4,5	40,7	2,4	2,5
966 004	Attendorn, Stadt	19	-13,6	850	-4,2	40,0	2,1	2,6
966 008	Drolshagen, Stadt	9	-	178	-	39,3	2,6	2,0
966 012	Finnentrop	9	-	189	+1,1	33,2	2,3	1,8
966 016	Kirchhundem	19	-9,5	515	-19,4	32,3	2,2	3,5
966 020	Lennestadt, Stadt	36	-2,7	1 325	-2,4	48,4	2,6	2,9
966 024	Olpe, Stadt	15	-	736	+0,1	41,3	2,4	1,7
966 028	Wenden	8	-	278	-0,7	27,1	2,0	2,8
970 000	Kreis Siegen-Wittgenstein	108	-2,7	4 944	-1,3	50,4	3,1	2,3
970 004	Bad Berleburg, Stadt	27	-6,9	1 330	-1,8	60,3	8,6	2,6
970 008	Burbach	8	-	477	+3,0	44,5	5,2	2,8
970 012	Erndtebrück	1	-	28	-	.	.	.
970 016	Freudenberg, Stadt	8	+33,3	240	+24,4	34,8	1,8	1,9
970 020	Hilchenbach, Stadt	14	-6,7	651	-8,7	51,5	5,0	3,0
970 024	Kreuztal, Stadt	5	-	96	-	42,6	2,2	2,9
970 028	Bad Laasphe, Stadt	10	-9,1	507	-4,0	64,2	2,4	2,8
970 032	Netphen, Stadt	9	-	244	-1,6	33,7	2,0	1,8
970 036	Neunkirchen	3	-	71	-	.	.	.
970 040	Siegen, Stadt	14	-6,7	926	-0,4	46,9	1,6	1,5
970 044	Wilnsdorf	9	-	374	-3,4	38,3	2,2	1,6
974 000	Kreis Soest	161	+2,5	8 593	+2,8	54,7	3,6	2,6
974 004	Anröchte	2	-	39	-	.	.	.
974 008	Bad Sassendorf	29	+3,6	1 924	-1,4	70,5	6,4	2,9
974 012	Ense	1	-50,0	12	-45,5	.	.	.
974 016	Erwitte, Stadt	17	-	907	+2,1	73,2	4,7	2,0
974 020	Geseke, Stadt	4	+33,3	924	+27,1	12,8	1,5	2,1
974 024	Lippetal	6	-	59	-1,7	24,0	2,1	1,8
974 028	Lippstadt, Stadt	23	+4,5	1 160	+0,3	63,8	4,1	2,2
974 032	Möhneseesee	21	+10,5	1 289	+0,4	54,4	3,1	2,8
974 036	Rüthen, Stadt	11	-	285	-	37,9	2,9	2,4
974 040	Soest, Stadt	16	-	976	+4,4	47,8	2,0	2,7
974 044	Warstein, Stadt	18	-	551	+1,7	52,4	4,3	3,9
974 048	Welper	3	-	69	-6,8	18,2	1,8	-
974 052	Werl, Stadt	6	-	263	+1,9	46,9	1,7	2,7
974 056	Wickede (Ruhr)	4	-	135	+0,7	69,3	5,8	1,5
978 000	Kreis Unna	60	-1,6	3 362	-0,7	37,5	2,1	1,7
978 004	Bergkamen, Stadt	6	-	117	-0,8	.	.	.
978 008	Bönen	-	-	-	-	-	-	-
978 012	Fröndenberg/Ruhr, Stadt	4	-20,0	125	-19,4	35,4	1,3	2,3
978 016	Holzwickede	2	-	191	-	.	.	.
978 020	Kamen, Stadt	6	-	580	+3,2	53,8	2,4	1,7
978 024	Lünen, Stadt	10	-	671	-	31,1	1,9	1,6
978 028	Schwerte, Stadt	9	-	425	-2,3	43,3	1,6	1,8
978 032	Selm, Stadt	5	-	433	-	16,3	3,1	2,2
978 036	Unna, Stadt	7	-	459	+0,2	32,9	2,0	1,7
978 040	Werne, Stadt	11	-	361	-0,6	49,9	2,4	2,0
900 000	Reg.-Bez. Arnsberg	1 223	-1,9	69 104	-1,3	45,7	2,6	2,5
	Nordrhein-Westfalen	4 979	-0,4	317 247	+1,2	47,7	2,2	2,1

Anmerkungen Seite 9

Noch: 2.1 Kapazität und Leistung der Beherbergungsstätten nach Verwaltungsbezirken

Juni 2019

Amtliche Schlüsselnummer	Verwaltungsbezirk	Ankünfte				Übernachtungen			
		aller Gäste	Veränderung ¹⁾	ausländischer Gäste	Veränderung ¹⁾	aller Gäste	Veränderung ¹⁾	ausländischer Gäste	Veränderung ¹⁾
962 000	Märkischer Kreis	18 905	-9,5	1 996	-11,8	37 038	-14,4	4 881	-24,6
962 004	Altena, Stadt	1 348	+1,5	35	-64,6	2 957	+3,1	92	-67,5
962 008	Balve, Stadt	1 936	-4,3	154	+35,1	4 048	-1,3	740	-8,6
962 012	Halver, Stadt
962 016	Hemer, Stadt	292	-65,8	9	-47,1	557	-89,9	20	-31,0
962 020	Herscheid
962 024	Iserlohn, Stadt	4 272	+0,7	567	-19,1	7 286	+1,8	1 211	-32,2
962 028	Kierspe, Stadt	200	-36,9	8	-20,0	621	-24,5	19	-89,4
962 032	Lüdenscheid, Stadt	3 943	-24,6	733	-6,7	7 123	-18,0	1 632	-1,6
962 036	Meinerzhagen, Stadt	1 882	+5,4	146	+0,7	4 472	+14,4	442	+4,0
962 040	Menden (Sauerland), Stadt	1 096	-1,9	77	+175,0	1 894	+2,4	139	+93,1
962 044	Nachrodt-Wiblingwerde	1 500	-0,2	24	-57,9	2 845	+1,2	38	-52,5
962 048	Neuenrade, Stadt	994	-6,1	91	-27,8	1 724	-13,6	215	-31,1
962 052	Plettenberg, Stadt	985	+8,8	102	-9,7	2 564	+2,4	234	-66,5
962 056	Schalksmühle
962 060	Werdohl, Stadt	209	-20,8	17	-43,3	466	-26,0	31	-64,4
966 000	Kreis Olpe	29 921	+11,7	4 823	-3,3	70 599	+16,0	12 210	-2,8
966 004	Attendorn, Stadt	6 655	-2,8	941	-18,4	14 064	+5,1	2 420	-25,7
966 008	Drolshagen, Stadt	3 114	+42,5	369	+14,2	8 209	+67,1	749	+14,4
966 012	Finnentrop	860	+18,1	129	+67,5	2 000	+19,2	236	+14,0
966 016	Kirchhundem	2 305	-5,4	246	+13,4	4 986	-5,1	852	+58,1
966 020	Lennestadt, Stadt	7 387	+0,8	2 076	-1,8	19 060	+2,6	5 962	+0,9
966 024	Olpe, Stadt	8 454	+43,3	895	-3,5	20 023	+34,6	1 526	-9,2
966 028	Wenden	1 146	-15,4	167	-4,6	2 257	+3,4	465	+45,8
970 000	Kreis Siegen-Wittgenstein	24 080	+0,3	4 968	+10,4	75 263	-1,2	11 276	+12,5
970 004	Bad Berleburg, Stadt	2 803	-6,8	241	-10,7	24 056	-7,7	633	-10,3
970 008	Burbach	1 225	+5,5	96	+41,2	6 372	-10,3	269	+37,2
970 012	Erndtebrück
970 016	Freudenberg, Stadt	1 433	-1,1	233	-15,0	2 508	-2,8	432	-7,3
970 020	Hilchenbach, Stadt	2 030	+7,5	182	+62,5	10 208	+0,1	545	-5,7
970 024	Kreuztal, Stadt	563	+20,3	65	-13,3	1 228	+16,2	187	-13,4
970 028	Bad Laasphe, Stadt	4 173	+33,8	2 198	+54,1	10 116	+42,7	6 093	+63,5
970 032	Netphen, Stadt	1 252	-6,8	187	-5,1	2 469	-12,6	332	-52,8
970 036	Neunkirchen
970 040	Siegen, Stadt	8 097	-7,5	1 535	-17,6	13 040	-3,3	2 359	-21,3
970 044	Wilnsdorf	1 982	-14,9	92	-16,4	4 295	-12,0	149	-24,4
974 000	Kreis Soest	44 094	+5,1	3 328	-0,5	159 762	+6,1	8 737	-0,9
974 004	Anröchte
974 008	Bad Sassendorf	6 552	+0,5	320	-20,6	42 254	+0,3	921	-3,3
974 012	Ense
974 016	Erwitte, Stadt	4 359	+13,5	166	+0,6	20 653	+4,9	329	-14,8
974 020	Geseke, Stadt	2 425	+10,0	139	+87,8	3 556	+5,3	286	+134,4
974 024	Lippetal	592	+81,0	92	-2,1	1 252	+105,6	163	+26,4
974 028	Lippstadt, Stadt	6 578	+15,9	807	-2,3	27 086	+2,5	1 738	-22,8
974 032	Möhnesee	7 984	-5,1	266	+1,9	24 996	+5,1	744	+25,5
974 036	Rüthen, Stadt	2 998	+37,9	131	+92,6	8 746	+94,7	308	+124,8
974 040	Soest, Stadt	7 296	-5,7	764	+0,4	14 339	+2,0	2 092	+7,0
974 044	Warstein, Stadt	2 213	+19,8	371	-1,9	9 559	+9,1	1 462	-9,7
974 048	Welver	212	+19,1	.	-100,0	377	-5,3	.	-100,0
974 052	Werl, Stadt	2 162	-5,5	210	-18,6	3 700	+7,3	575	+17,8
974 056	Wickede (Ruhr)	482	-7,8	15	+114,3	2 806	-4,9	23	-47,7
978 000	Kreis Unna	19 767	-5,1	2 527	-1,9	40 555	+5,5	4 335	-10,3
978 004	Bergkamen, Stadt
978 008	Bönen
978 012	Fröndenberg/Ruhr, Stadt	990	-29,2	78	-51,6	1 326	-34,7	176	-47,6
978 016	Holzwickede
978 020	Kamen, Stadt	3 948	+12,2	853	+98,8	9 360	+65,2	1 459	+92,5
978 024	Lünen, Stadt	3 276	-20,5	296	-45,8	6 266	-11,1	466	-46,4
978 028	Schwerte, Stadt	3 399	-4,7	75	-35,9	5 520	-2,3	136	-23,6
978 032	Selm, Stadt	1 415	+14,1	41	+7,9	4 424	+6,4	92	-15,6
978 036	Unna, Stadt	2 245	-12,1	263	-37,1	4 533	-12,5	455	-46,3
978 040	Werne, Stadt	2 246	+0,3	423	+7,9	5 399	+13,0	867	+16,1
900 000	Reg.-Bez. Arnsberg	396 300	+3,7	59 136	+2,3	1014 360	+8,5	149 223	+8,0
	Nordrhein-Westfalen	2 230 000	+3,0	462 435	+8,2	4 880 773	+6,4	958 190	+14,4

Anmerkungen Seite 9

2.2 Kapazität und Leistung der Beherbergungsstätten nach Gemeindegruppen und Betriebsarten

Juni 2019

Gemeindegruppe Betriebsart	Betriebe		Betten			Mittlere Aufenthaltsdauer ³⁾	
	geöffnete	Veränderung ¹⁾	angebotene	Veränderung ¹⁾	mittlere Auslastung ²⁾	aller Gäste	ausländischer Gäste
Mineral-, Moor-, Sole- und Thermalbäder	300	-1,0	23 350	-0,4	65,1	4,1	1,9
Hotels	97	-2,0	7 646	-0,2	.	.	.
Gasthöfe	3	-25,0	49	-19,7	.	.	.
Pensionen	60	-1,6	1 715	-1,7	51,8	4,6	3,0
Hotels garnis	43	-6,5	2 651	-2,7	46,6	1,9	2,1
Erholungs-, Ferien-, Schulungsheime	11	+10,0	1 229	+2,6	44,5	2,9	4,7
Ferienhäuser, -wohnungen, -zentren	20	+5,3	408	+8,2	34,6	7,3	13,2
Hütten, Jugendherbergen u. Ä.	7	-	604	+0,5	42,1	2,4	3,1
Vorsorge- und Reha-Kliniken	46	-	9 048	-0,3	90,6	23,1	11,3
Campingplätze	13	+18,2	.	.	.	2,6	2,0
Heilklimatische Kurorte	150	+0,7	10 807	+2,3	33,5	3,5	3,5
Hotels	47	-2,1	3 173	+1,1	.	.	.
Gasthöfe	14	+7,7	332	+2,5	.	.	.
Pensionen	21	-	448	+4,7	27,4	2,4	2,5
Hotels garnis	4	-	405	-	.	.	.
Erholungs-, Ferien-, Schulungsheime	13	-13,3	947	-5,7	34,9	3,0	4,1
Ferienhäuser, -wohnungen, -zentren	36	+12,5	4 407	+5,6	25,4	4,6	5,5
Hütten, Jugendherbergen u. Ä.	6	-	454	-0,4	33,7	2,9	2,8
Vorsorge- und Reha-Kliniken	3	-	641	+0,2	86,1	25,5	-
Campingplätze	6	-14,3
Kneippkurorte	73	+7,4	3 191	+6,9	43,0	2,4	2,8
Hotels	22	+4,8	976	+2,8	.	.	.
Gasthöfe	6	-	96	+14,3	43,8	1,2	2,2
Pensionen	6	+20,0	98	+3,2	.	.	.
Hotels garnis	10	+11,1	428	+3,6	.	.	.
Erholungs-, Ferien-, Schulungsheime	7	+16,7	374	+47,2	35,5	2,3	-
Ferienhäuser, -wohnungen, -zentren	7	+16,7	504	+7,9	30,4	4,7	5,7
Hütten, Jugendherbergen u. Ä.	6	-	519	-1,3	52,0	1,9	2,0
Vorsorge- und Reha-Kliniken	1	-	196	-	.	.	.
Campingplätze	8	-	.	.	.	2,9	2,9
Kneippheilbäder	222	-4,7	9 549	-3,1	51,2	3,8	3,1
Hotels	69	-1,4	4 001	+0,1	51,0	2,7	3,1
Gasthöfe	34	-8,1	747	-8,6	32,3	2,6	2,8
Pensionen	29	-9,4	491	-4,5	.	.	.
Hotels garnis	9	-10,0	252	-3,4	.	.	.
Erholungs-, Ferien-, Schulungsheime	8	-11,1	611	-7,0	41,2	2,9	7,0
Ferienhäuser, -wohnungen, -zentren	47	-2,1	1 265	+2,2	44,0	4,3	5,6
Hütten, Jugendherbergen u. Ä.	7	-12,5	333	-34,6	32,7	2,0	1,7
Vorsorge- und Reha-Kliniken	13	-	1 849	-0,5	76,6	35,6	4,3
Campingplätze	6	-
Heilbäder zusammen	745	-1,1	46 897	+0,1	53,5	3,8	2,6
Hotels	235	-1,3	15 796	+0,3	47,6	2,1	2,3
Gasthöfe	57	-5,0	1 224	-4,8	31,0	2,3	2,7
Pensionen	116	-2,5	2 752	-1,0	44,1	3,9	2,9
Hotels garnis	66	-4,3	3 736	-1,8	43,8	1,9	2,2
Erholungs-, Ferien-, Schulungsheime	39	-2,5	3 161	+1,5	39,9	2,9	4,4
Ferienhäuser, -wohnungen, -zentren	110	+4,8	6 584	+5,2	29,9	4,6	5,7
Hütten, Jugendherbergen u. Ä.	26	-3,7	1 910	-8,7	41,1	2,2	2,7
Vorsorge- und Reha-Kliniken	63	-	11 734	-0,3	87,8	24,5	7,3
Campingplätze	33	+3,1	.	.	.	2,7	2,4

Anmerkungen Seite 9

Noch: 2.2 Kapazität und Leistung der Beherbergungsstätten nach Gemeindegruppen und Betriebsarten

Juni 2019

Gemeindegruppe Betriebsart	Ankünfte				Übernachtungen			
	aller Gäste	Verände- rung ¹⁾	aus- ländischer Gäste	Verände- rung ¹⁾	aller Gäste	Verände- rung ¹⁾	aus- ländischer Gäste	Verände- rung ¹⁾
Mineral-, Moor-, Sole- und Thermalbäder	114 004	+2,1	19 740	-2,0	472 443	+0,8	37 333	-2,9
Hotels
Gasthöfe
Pensionen	5 789	+4,7	222	+2,3	26 664	-3,0	666	-8,6
Hotels garnis	19 871	-2,2	4 992	+16,1	37 084	-8,9	10 534	+3,7
Erholungs-, Ferien-, Schulungsheime	5 601	+5,5	166	+16,9	16 424	+11,2	772	+55,0
Ferienhäuser, -wohnungen, -zentren	578	+18,4	67	+86,1	4 233	+11,0	882	+148,5
Hütten, Jugendherbergen u. Ä.	3 155	+48,8	262	+49,7	7 633	+38,8	801	-18,6
Vorsorge- und Reha-Kliniken	10 653	-0,5	12	+9,1	245 925	+0,4	135	-39,5
Campingplätze	6 378	+28,9	917	+14,9	16 438	+45,9	1 809	+14,2
Heilklimatische Kurorte	32 714	+21,2	7 948	+15,5	113 393	+27,2	28 091	+28,1
Hotels
Gasthöfe
Pensionen	1 517	+39,9	299	+43,8	3 686	+50,1	751	+43,3
Hotels garnis
Erholungs-, Ferien-, Schulungsheime	3 338	-6,6	130	+13,0	9 921	-7,4	531	+0,4
Ferienhäuser, -wohnungen, -zentren	7 288	+41,0	1 995	+3,4	33 601	+66,0	10 931	+37,8
Hütten, Jugendherbergen u. Ä.	1 570	+3,4	620	x	4 585	+8,6	1 716	x
Vorsorge- und Reha-Kliniken	649	-4,3	-	-	16 562	+0,3	-	-
Campingplätze
Kneippkurorte	23 651	+19,4	2 449	-21,8	57 246	+24,8	6 911	-5,6
Hotels
Gasthöfe	1 066	-5,9	20	+5,3	1 260	-2,4	43	+34,4
Pensionen
Hotels garnis
Erholungs-, Ferien-, Schulungsheime	1 736	+60,6	-	-	3 981	+27,4	-	-
Ferienhäuser, -wohnungen, -zentren	949	+21,5	348	-2,5	4 434	+36,3	1 975	+18,0
Hütten, Jugendherbergen u. Ä.	4 157	+9,5	119	+50,6	8 092	+17,0	240	+75,2
Vorsorge- und Reha-Kliniken
Campingplätze	5 620	+73,2	565	-49,9	16 316	+73,1	1 647	-34,7
Kneippheilkurorte	40 145	+8,4	8 599	+15,0	151 093	+5,8	26 493	+16,6
Hotels	22 849	+9,0	6 893	+16,5	61 266	+11,4	21 317	+19,4
Gasthöfe	2 745	+2,8	386	-4,5	7 242	+6,6	1 089	+8,4
Pensionen
Hotels garnis
Erholungs-, Ferien-, Schulungsheime	2 604	+10,9	1	-	7 553	-0,2	7	+133,3
Ferienhäuser, -wohnungen, -zentren	3 897	+40,0	221	+43,5	16 692	+23,7	1 229	+14,5
Hütten, Jugendherbergen u. Ä.	1 617	-40,7	48	x	3 267	-38,7	82	+310,0
Vorsorge- und Reha-Kliniken	1 195	-10,3	16	-61,9	42 517	-5,5	68	-50,4
Campingplätze
Heilbäder zusammen	210 514	+7,7	38 736	+2,9	794 175	+6,4	98 828	+9,3
Hotels	105 879	+3,8	25 455	-1,3	225 639	+5,4	57 868	+3,1
Gasthöfe	4 914	+4,8	606	+1,0	11 377	+6,9	1 624	+16,7
Pensionen	9 358	+13,4	870	+24,6	36 408	+4,2	2 505	+12,5
Hotels garnis	25 614	-0,4	5 556	+11,8	49 089	-6,0	11 978	+3,7
Erholungs-, Ferien-, Schulungsheime	13 279	+7,8	297	+15,1	37 879	+4,7	1 310	+27,2
Ferienhäuser, -wohnungen, -zentren	12 712	+37,8	2 631	+6,2	58 960	+44,5	15 017	+36,1
Hütten, Jugendherbergen u. Ä.	10 499	+3,3	1 049	+255,6	23 577	+7,3	2 839	+135,6
Vorsorge- und Reha-Kliniken	12 644	-1,7	28	-47,2	309 182	-0,5	203	-43,6
Campingplätze	15 615	+51,5	2 244	-10,2	42 064	+68,1	5 484	-0,1

Anmerkungen Seite 9

Noch: 2.2 Kapazität und Leistung der Beherbergungsstätten nach Gemeindegruppen und Betriebsarten

Juni 2019

Gemeindegruppe Betriebsart	Betriebe		Betten			Mittlere Aufenthaltsdauer ³⁾	
	geöffnete	Veränderung ¹⁾	angebotene	Veränderung ¹⁾	mittlere Auslastung ²⁾	aller Gäste	ausländischer Gäste
Luftkurorte	273	+0,4	11 096	-0,7	44,1	2,6	2,9
Hotels	85	+1,2	3 614	+0,2	.	.	.
Gasthöfe	28	-	602	-	31,8	1,8	1,7
Pensionen	36	+2,9	715	+4,8	45,8	2,5	3,4
Hotels garnis	13	-7,1	218	-5,2	41,0	1,8	1,9
Erholungs-, Ferien-, Schulungsheime	22	-	1 648	-4,4	44,0	2,9	1,7
Ferienhäuser, -wohnungen, -zentren	41	-2,4	2 129	-1,4	40,8	3,9	5,3
Hütten, Jugendherbergen u. Ä.	20	-	1 497	-0,1	49,1	2,2	2,5
Vorsorge- und Reha-Kliniken	2	-	673	-	.	.	.
Campingplätze	26	+4,0	.	.	.	2,3	2,4
Erholungsorte	350	-	15 606	-1,3	44,1	2,5	2,8
Hotels	113	-2,6	4 838	-4,9	.	.	.
Gasthöfe	30	-6,3	511	-4,8	.	.	.
Pensionen	28	-	622	-	36,5	2,8	2,9
Hotels garnis	17	+13,3	556	+7,5	41,7	1,8	2,2
Erholungs-, Ferien-, Schulungsheime	46	-	3 058	-0,1	40,7	2,4	1,5
Ferienhäuser, -wohnungen, -zentren	47	+4,4	2 464	+1,2	36,0	4,4	6,7
Hütten, Jugendherbergen u. Ä.	19	-	2 744	+0,3	48,8	2,1	2,5
Vorsorge- und Reha-Kliniken	5	-	813	-	83,9	29,8	32,0
Campingplätze	45	+2,3	.	.	.	2,5	2,3
Sonstige Gemeinden	3 611	-0,3	243 648	+1,7	47,0	2,0	2,0
Hotels	1 559	-0,7	128 033	+1,5	46,6	1,7	1,8
Gasthöfe	221	-6,4	4 114	-4,7	29,1	1,9	2,7
Pensionen	150	+1,4	3 543	-1,3	40,0	2,7	3,8
Hotels garnis	863	-0,1	56 087	+5,0	48,2	1,8	2,1
Erholungs-, Ferien-, Schulungsheime	254	+0,4	26 874	+0,6	39,2	3,3	3,5
Ferienhäuser, -wohnungen, -zentren	167	+7,7	7 463	+7,2	50,2	4,0	6,6
Hütten, Jugendherbergen u. Ä.	143	+0,7	11 578	-2,8	45,9	2,1	2,3
Vorsorge- und Reha-Kliniken	42	-2,3	5 956	-8,1	94,4	30,7	39,1
Campingplätze	212	-	.	.	.	2,5	2,6
Nordrhein-Westfalen	4 979	-0,4	317 247	+1,2	47,7	2,2	2,1
Hotels	1 992	-0,8	152 281	+1,1	46,6	1,7	1,9
Gasthöfe	336	-5,6	6 451	-4,3	29,6	2,0	2,5
Pensionen	330	-	7 632	-0,6	41,7	3,1	3,6
Hotels garnis	959	-0,3	60 597	+4,5	47,9	1,8	2,1
Erholungs-, Ferien-, Schulungsheime	361	-	34 741	+0,3	39,7	3,1	2,9
Ferienhäuser, -wohnungen, -zentren	365	+5,2	18 640	+4,6	40,1	4,2	6,1
Hütten, Jugendherbergen u. Ä.	208	-	17 729	-2,8	46,1	2,1	2,3
Vorsorge- und Reha-Kliniken	112	-0,9	19 176	-2,9	88,6	26,3	23,3
Campingplätze	316	+1,0	.	.	.	2,5	2,5

Anmerkungen Seite 9

Noch: 2.2 Kapazität und Leistung der Beherbergungsstätten nach Gemeindegruppen und Betriebsarten

Juni 2019

Gemeindegruppe Betriebsart	Ankünfte				Übernachtungen			
	aller Gäste	Verände- rung ¹⁾	aus- ländischer Gäste	Verände- rung ¹⁾	aller Gäste	Verände- rung ¹⁾	aus- ländischer Gäste	Verände- rung ¹⁾
Luftkurorte	66 808	+7,0	10 708	+12,1	171 751	+12,1	31 107	+20,2
Hotels
Gasthöfe	3 171	-2,8	418	-18,0	5 750	-1,8	706	-21,1
Pensionen	3 869	+8,7	219	-12,7	9 814	+5,4	755	-26,6
Hotels garnis	1 410	+2,1	364	+3,4	2 585	+2,5	693	+13,2
Erholungs-, Ferien-, Schulungsheime	7 556	-11,0	20	-33,3	21 665	-8,4	34	-56,4
Ferienhäuser, -wohnungen, -zentren	6 667	+9,1	1 984	+19,2	26 032	+21,9	10 491	+36,1
Hütten, Jugendherbergen u. Ä.	9 961	-3,3	138	-35,2	22 067	+8,4	343	-22,6
Vorsorge- und Reha-Kliniken
Campingplätze	10 960	+73,1	1 995	+79,6	25 403	+105,4	4 729	+112,6
Erholungsorte	104 040	+11,0	14 415	+28,5	258 241	+8,3	39 889	+22,5
Hotels
Gasthöfe
Pensionen	2 409	+9,3	126	-47,3	6 820	+6,7	361	-62,6
Hotels garnis	3 827	+1,8	566	-17,9	6 954	-3,1	1 231	-28,4
Erholungs-, Ferien-, Schulungsheime	15 471	-2,1	1 334	+358,4	37 380	-7,0	2 024	+166,3
Ferienhäuser, -wohnungen, -zentren	6 051	+22,2	1 836	+29,0	26 626	+28,3	12 389	+29,8
Hütten, Jugendherbergen u. Ä.	19 493	+13,7	735	+299,5	40 163	-0,7	1 823	+324,9
Vorsorge- und Reha-Kliniken	688	-13,4	1	x	20 468	-11,8	32	+88,2
Campingplätze	20 633	+51,6	3 067	+38,2	51 659	+58,2	7 035	+37,1
Sonstige Gemeinden	1 848 638	+1,9	398 576	+8,0	3 656 606	+6,0	788 366	+14,5
Hotels	1 070 387	+0,4	267 998	+7,0	1 789 848	+4,9	485 922	+14,8
Gasthöfe	18 644	-5,6	1 762	-17,0	35 875	-7,4	4 764	-28,0
Pensionen	15 470	+12,3	2 540	+19,5	42 457	+12,7	9 716	+27,5
Hotels garnis	450 411	+5,0	101 617	+13,0	810 735	+9,0	210 361	+20,2
Erholungs-, Ferien-, Schulungsheime	94 670	-12,2	2 747	-14,9	314 454	-8,0	9 539	-1,1
Ferienhäuser, -wohnungen, -zentren	28 035	+12,4	3 199	+34,5	112 332	+32,3	21 212	+32,6
Hütten, Jugendherbergen u. Ä.	76 552	-4,2	8 172	-2,0	159 322	-2,5	18 470	-11,5
Vorsorge- und Reha-Kliniken	5 497	-12,7	28	+27,3	168 638	-2,6	1 095	-20,8
Campingplätze	88 972	+33,8	10 513	-1,2	222 945	+40,0	27 287	-2,6
Nordrhein-Westfalen	2 230 000	+3,0	462 435	+8,2	4 880 773	+6,4	958 190	+14,4
Hotels	1 232 035	+0,7	305 450	+6,3	2 126 201	+4,8	571 521	+13,0
Gasthöfe	29 104	-2,6	3 109	-13,1	57 254	-3,5	7 713	-20,4
Pensionen	31 106	+11,9	3 755	+13,3	95 499	+8,1	13 337	+12,6
Hotels garnis	481 262	+4,7	108 103	+12,7	869 363	+7,9	224 263	+18,7
Erholungs-, Ferien-, Schulungsheime	130 976	-9,3	4 398	+15,6	411 378	-6,9	12 907	+12,1
Ferienhäuser, -wohnungen, -zentren	53 465	+18,2	9 650	+21,5	223 950	+33,5	59 109	+33,5
Hütten, Jugendherbergen u. Ä.	116 505	-0,8	10 094	+11,8	245 129	-0,4	23 475	+2,3
Vorsorge- und Reha-Kliniken	19 367	-5,6	57	-24,0	509 928	-1,7	1 330	-24,4
Campingplätze	136 180	+40,7	17 819	+8,2	342 071	+49,2	44 535	+9,0

Anmerkungen Seite 9

2.3 Kapazität und Leistung der Beherbergungsstätten nach Reisegebieten und Betriebsarten

Juni 2019

Reisegebiet Betriebsart	Betriebe		Betten			Mittlere Aufenthaltsdauer ³⁾	
	geöffnete	Veränderung ¹⁾	angebotene	Veränderung ¹⁾	mittlere Auslastung ²⁾	aller Gäste	ausländischer Gäste
Eifel und Region Aachen	413	+0,5	19 934	+2,1	44,3	2,2	2,3
Hotels	133	-2,9	6 431	+0,7	47,6	1,7	1,7
Gasthöfe	17	+6,3	341	+8,3	38,3	1,9	1,7
Pensionen	18	-	284	-1,0	.	.	.
Hotels garnis	70	-	3 585	+2,3	47,2	1,8	2,0
Erholungs-, Ferien-, Schulungsheime	46	+2,2	2 595	+5,8	35,1	2,5	3,3
Ferienhäuser, -wohnungen, -zentren	50	+6,4	3 464	+2,2	.	.	.
Hütten, Jugendherbergen u. Ä.	29	+3,6	2 404	+1,3	43,5	2,2	2,2
Vorsorge- und Reha-Kliniken	7	-	830	+1,2	70,9	17,8	8,0
Campingplätze	43	-	.	.	.	2,2	2,1
Niederrhein	562	+2,9	28 974	+1,7	44,6	2,0	1,9
Hotels	230	-	15 724	+1,0	41,8	1,6	1,7
Gasthöfe	38	-	827	+2,1	.	.	.
Pensionen	23	+4,5	610	+1,3	43,3	2,5	2,5
Hotels garnis	105	+1,9	4 814	+1,5	42,0	1,9	2,6
Erholungs-, Ferien-, Schulungsheime	27	+3,8	2 667	+0,4	45,4	2,3	1,7
Ferienhäuser, -wohnungen, -zentren	46	+17,9	930	+11,8	47,9	3,5	7,6
Hütten, Jugendherbergen u. Ä.	23	+9,5	2 303	+6,6	46,8	2,1	1,9
Vorsorge- und Reha-Kliniken	7	-	1 099	-0,5	96,9	33,7	42,6
Campingplätze	63	+5,0
Münsterland	545	-	25 734	+1,1	44,7	2,2	2,2
Hotels	265	+0,4	12 273	-0,3	44,6	1,7	2,0
Gasthöfe	42	-4,5	688	-4,8	28,6	1,7	2,0
Pensionen	38	-2,6	1 020	-8,3	.	.	.
Hotels garnis	52	-	2 841	+5,1	.	.	.
Erholungs-, Ferien-, Schulungsheime	48	+4,3	6 049	+0,2	38,6	4,4	2,2
Ferienhäuser, -wohnungen, -zentren	40	+5,3	1 082	+13,2	49,3	4,1	10,6
Hütten, Jugendherbergen u. Ä.	16	+6,7	1 185	+15,8	52,7	2,1	2,1
Vorsorge- und Reha-Kliniken	4	-	596	+1,5	88,2	24,4	-
Campingplätze	40	-7,0	.	.	.	2,8	2,7
Teutoburger Wald	713	-2,1	38 003	-0,4	52,7	3,1	2,4
Hotels	274	-2,1	15 173	-0,6	45,5	1,9	2,0
Gasthöfe	57	-10,9	980	-9,8	28,0	1,7	2,9
Pensionen	95	-	2 458	+0,9	40,7	3,5	4,4
Hotels garnis	73	-7,6	3 925	-4,3	45,7	1,8	2,2
Erholungs-, Ferien-, Schulungsheime	47	-	3 438	+0,5	38,0	2,8	3,2
Ferienhäuser, -wohnungen, -zentren	43	+2,4	1 416	+12,9	32,0	4,8	9,8
Hütten, Jugendherbergen u. Ä.	32	+3,2	2 132	+1,9	38,9	2,2	4,8
Vorsorge- und Reha-Kliniken	40	-	8 481	-	88,0	24,0	14,5
Campingplätze	52	+4,0	.	.	.	2,9	4,0
Sauerland	832	-1,4	42 475	-1,5	43,9	3,0	3,1
Hotels	269	-0,4	14 697	+1,9	43,4	2,2	2,7
Gasthöfe	107	-7,0	2 247	-4,3	30,8	2,2	2,6
Pensionen	104	+1,0	2 191	+2,3	43,7	3,1	2,8
Hotels garnis	40	-	1 809	+0,9	.	.	.
Erholungs-, Ferien-, Schulungsheime	54	-10,0	4 848	-7,9	.	.	.
Ferienhäuser, -wohnungen, -zentren	142	+0,7	10 714	+2,4	40,0	4,0	5,5
Hütten, Jugendherbergen u. Ä.	44	-	2 805	-4,9	37,8	2,3	2,7
Vorsorge- und Reha-Kliniken	22	-4,3	3 164	-15,0	86,8	27,7	-
Campingplätze	50	+4,2	.	.	.	3,1	2,6
Siegerland-Wittgenstein	108	-2,7	4 944	-1,3	50,4	3,1	2,3
Hotels	48	+2,1	2 155	+1,0	47,1	1,9	2,3
Gasthöfe	14	-	221	-2,6	28,4	1,8	1,9
Pensionen	11	-15,4	167	-20,9	29,7	3,5	3,5
Hotels garnis	9	-10,0	395	+1,0	51,4	3,6	1,9
Erholungs-, Ferien-, Schulungsheime	11	-8,3	788	-7,2	38,1	2,7	3,7
Ferienhäuser, -wohnungen, -zentren	5	-	86	+10,3	28,2	4,1	9,7
Hütten, Jugendherbergen u. Ä.	2	-	84	-	.	.	.
Vorsorge- und Reha-Kliniken	6	-	1 048	+1,0	78,2	36,5	-
Campingplätze	2	-

Anmerkungen Seite 9

Noch: 2.3 Kapazität und Leistung der Beherbergungsstätten nach Reisegebieten und Betriebsarten

Juni 2019

Reisegebiet Betriebsart	Ankünfte				Übernachtungen			
	aller Gäste	Verände- rung ¹⁾	aus- ländischer Gäste	Verände- rung ¹⁾	aller Gäste	Verände- rung ¹⁾	aus- ländischer Gäste	Verände- rung ¹⁾
Eifel und Region Aachen	137 741	+9,2	32 733	+7,9	306 502	+10,1	75 253	+15,2
Hotels	52 343	+1,7	16 499	-5,7	91 583	+3,6	28 564	-1,3
Gasthöfe	2 075	+5,5	428	-2,7	3 920	+11,7	744	-17,2
Pensionen
Hotels garnis	28 221	+7,7	7 024	+22,8	50 632	+2,1	13 940	+9,5
Erholungs-, Ferien-, Schulungsheime	11 001	-8,1	154	+4,8	27 270	-5,8	515	+48,4
Ferienhäuser, -wohnungen, -zentren
Hütten, Jugendherbergen u. Ä.	14 343	+1,3	521	+33,2	31 398	-3,6	1 124	-17,4
Vorsorge- und Reha-Kliniken	992	-1,9	24	-47,8	17 658	-13,4	193	-26,3
Campingplätze	19 514	+61,6	4 099	+46,0	41 956	+67,5	8 593	+66,6
Niederrhein	228 806	+7,1	44 219	+22,0	455 354	+9,0	84 943	+23,9
Hotels	122 578	+5,1	29 932	+19,4	197 256	+6,2	50 138	+19,4
Gasthöfe
Pensionen	3 149	-0,8	246	-11,8	7 921	-2,1	607	-18,1
Hotels garnis	31 150	+5,7	5 987	+25,7	60 674	+11,9	15 712	+46,2
Erholungs-, Ferien-, Schulungsheime	15 601	+7,2	1 827	+144,6	36 342	+3,3	3 068	+94,8
Ferienhäuser, -wohnungen, -zentren	3 840	+6,9	435	+39,9	13 370	+34,0	3 309	+31,5
Hütten, Jugendherbergen u. Ä.	15 663	-8,6	814	+75,4	32 323	-5,0	1 547	+73,6
Vorsorge- und Reha-Kliniken	948	-6,0	9	-	31 944	+0,4	383	-1,5
Campingplätze
Münsterland	177 634	-0,6	17 565	-16,0	397 082	+0,4	39 430	-10,6
Hotels	95 431	-6,1	11 183	-16,8	163 999	-2,1	22 713	-6,0
Gasthöfe	3 575	+11,6	281	-31,1	5 902	+7,4	552	-31,3
Pensionen
Hotels garnis
Erholungs-, Ferien-, Schulungsheime	15 628	-19,9	248	+32,6	68 825	-14,3	552	+39,0
Ferienhäuser, -wohnungen, -zentren	3 879	+20,9	265	+19,9	15 907	+13,4	2 817	+23,4
Hütten, Jugendherbergen u. Ä.	9 121	+16,8	416	+7,5	18 720	+13,9	885	+4,6
Vorsorge- und Reha-Kliniken	647	-8,4	-	-	15 763	-	-	-
Campingplätze	19 236	+29,0	2 275	-29,3	53 474	+19,2	6 110	-34,0
Teutoburger Wald	212 844	+2,2	25 218	+2,5	665 671	+4,0	61 414	-2,2
Hotels	109 782	-2,9	15 915	+2,4	207 082	-3,2	32 028	-6,5
Gasthöfe	4 725	-5,9	274	-35,5	8 228	-20,4	789	-64,7
Pensionen	8 585	+5,6	386	+22,5	29 992	+3,7	1 709	+12,2
Hotels garnis	29 973	-7,5	5 160	-2,2	53 828	-8,2	11 209	-3,3
Erholungs-, Ferien-, Schulungsheime	14 020	-3,0	214	+50,7	39 089	+10,3	690	+77,4
Ferienhäuser, -wohnungen, -zentren	2 819	+39,1	263	-20,8	13 477	+30,5	2 567	+25,5
Hütten, Jugendherbergen u. Ä.	11 188	+13,9	412	+79,1	24 897	+17,9	1 958	+46,8
Vorsorge- und Reha-Kliniken	9 331	+1,6	8	+14,3	223 962	+1,0	116	-3,3
Campingplätze	22 421	+58,3	2 586	+10,5	65 116	+64,3	10 348	+11,4
Sauerland	206 141	+7,5	28 634	+4,9	618 641	+11,3	89 104	+8,3
Hotels	88 352	+6,2	17 773	+0,4	191 117	+7,2	47 549	+0,5
Gasthöfe	9 367	-1,2	1 078	-5,2	20 738	+5,3	2 800	+9,8
Pensionen	9 128	+21,3	927	+15,7	28 695	+12,0	2 590	+2,6
Hotels garnis
Erholungs-, Ferien-, Schulungsheime
Ferienhäuser, -wohnungen, -zentren	32 434	+15,0	4 345	+15,1	128 728	+33,4	24 030	+21,3
Hütten, Jugendherbergen u. Ä.	13 740	+13,3	794	+447,6	31 793	+6,7	2 135	x
Vorsorge- und Reha-Kliniken	2 976	-20,1	-	-	82 396	-7,1	-	-100,0
Campingplätze	19 232	+46,6	2 071	+5,7	59 190	+82,6	5 378	+3,2
Siegerland-Wittgenstein	24 080	+0,3	4 968	+10,4	75 263	-1,2	11 276	+12,5
Hotels	16 184	+2,5	4 469	+11,4	30 453	+8,3	10 071	+19,9
Gasthöfe	1 062	-15,7	91	-25,4	1 885	-14,2	173	-15,6
Pensionen	420	-16,3	40	-32,2	1 490	-24,1	139	-73,6
Hotels garnis	1 702	-2,5	243	-1,2	6 089	-9,8	456	-26,8
Erholungs-, Ferien-, Schulungsheime	3 339	-3,5	40	+166,7	9 009	-4,8	148	+32,1
Ferienhäuser, -wohnungen, -zentren	179	+62,7	16	+300,0	727	+122,3	155	+453,6
Hütten, Jugendherbergen u. Ä.
Vorsorge- und Reha-Kliniken	673	-18,5	-	-100,0	24 585	-8,2	18	-56,1
Campingplätze

Anmerkungen Seite 9

Noch: 2.3 Kapazität und Leistung der Beherbergungsstätten nach Reisegebieten und Betriebsarten

Juni 2019

Reisegebiet Betriebsart	Betriebe		Betten			Mittlere Aufenthaltsdauer ³⁾	
	geöffnete	Veränderung ¹⁾	angebotene	Veränderung ¹⁾	mittlere Auslastung ²⁾	aller Gäste	ausländischer Gäste
Bergisches Land	198	+0,5	10 911	+1,2	43,9	2,4	2,1
Hotels	92	-2,1	4 477	-2,4	39,9	1,7	2,0
Gasthöfe	5	-	92	+3,4	19,6	1,9	4,2
Pensionen	7	+16,7	110	+25,0	33,3	3,4	12,6
Hotels garnis	22	+22,2	940	+16,0	35,5	2,0	2,1
Erholungs-, Ferien-, Schulungsheime	34	-	2 836	+9,1	33,4	2,1	2,7
Ferienhäuser, -wohnungen, -zentren	6	+20,0	140	+12,9	.	.	.
Hütten, Jugendherbergen u. Ä.	12	-7,7	1 072	-13,1	46,9	2,0	2,0
Vorsorge- und Reha-Kliniken	8	-	1 244	-0,3	91,3	25,7	x
Campingplätze	12	-14,3
Bonn und Rhein-Sieg-Kreis	244	+0,4	19 101	+3,8	48,2	2,0	2,3
Hotels	104	-2,8	9 967	+0,4	50,7	1,8	2,1
Gasthöfe	18	-10,0	379	-9,3	.	.	.
Pensionen	6	-	153	-	.	.	.
Hotels garnis	69	+4,5	4 176	+13,1	49,9	2,0	2,7
Erholungs-, Ferien-, Schulungsheime	26	+8,3	3 327	+7,0	37,4	2,8	2,4
Ferienhäuser, -wohnungen, -zentren	6	+20,0	164	+1,2	.	.	.
Hütten, Jugendherbergen u. Ä.	4	-	652	-	50,2	2,1	2,5
Vorsorge- und Reha-Kliniken	3	-	283	-	95,3	39,1	-
Campingplätze	8	-
Köln und Rhein-Erft-Kreis	395	-1,3	41 309	+2,1	54,4	1,8	1,9
Hotels	157	-3,1	23 246	-	54,0	1,6	1,7
Gasthöfe	13	-	236	-1,7	.	.	.
Pensionen	10	-	293	-1,3	84,0	2,7	3,9
Hotels garnis	174	+1,2	13 216	+7,9	51,9	1,7	1,9
Erholungs-, Ferien-, Schulungsheime	14	-	2 041	-2,2	62,2	15,9	24,0
Ferienhäuser, -wohnungen, -zentren	6	-14,3	153	-6,1	58,4	5,8	9,7
Hütten, Jugendherbergen u. Ä.	9	-10,0	1 715	-1,5	60,2	1,9	2,1
Vorsorge- und Reha-Kliniken	4	-	409	-1,4	.	.	.
Campingplätze	8	-	.	.	.	2,4	2,1
Düsseldorf und Kreis Mettmann	327	+1,9	36 121	+3,2	47,7	1,7	1,8
Hotels	125	+3,3	22 211	+2,8	47,1	1,6	1,7
Gasthöfe	4	-	72	+2,9	.	.	.
Pensionen	3	-	47	-	28,8	2,0	2,2
Hotels garnis	178	+0,6	12 514	+4,1	49,2	1,8	2,0
Erholungs-, Ferien-, Schulungsheime	6	-	471	-0,8	.	.	.
Ferienhäuser, -wohnungen, -zentren	3	-	35	-10,3	61,0	3,3	8,4
Hütten, Jugendherbergen u. Ä.	5	+25,0	771	+3,5	.	.	.
Vorsorge- und Reha-Kliniken	-	-	-	-	-	-	-
Campingplätze	3	-	.	.	.	2,7	2,5
Ruhrgebiet	562	-1,7	43 848	+1,2	47,2	2,0	2,1
Hotels	251	-1,6	23 162	+2,2	45,4	1,7	2,0
Gasthöfe	21	-8,7	368	-11,8	24,2	2,0	2,5
Pensionen	14	-	279	+0,4	41,2	3,1	6,7
Hotels garnis	146	-4,6	10 849	+3,8	46,7	1,8	2,1
Erholungs-, Ferien-, Schulungsheime	40	+2,6	4 614	+0,2	38,8	3,0	3,1
Ferienhäuser, -wohnungen, -zentren	18	+28,6	456	+39,9	44,5	6,6	7,2
Hütten, Jugendherbergen u. Ä.	29	-9,4	2 424	-16,0	49,0	2,1	2,7
Vorsorge- und Reha-Kliniken	9	-	1 696	-1,2	100,0	30,7	21,7
Campingplätze	34	+3,0	.	.	.	2,2	2,0
Bergisches Städtedreieck	80	-	5 893	+2,6	44,5	2,3	2,0
Hotels	44	+7,3	2 765	+12,3	41,1	1,7	1,8
Gasthöfe	-	-	-	-	-	-	-
Pensionen	1	-	20	-9,1	.	.	.
Hotels garnis	21	-4,5	1 533	+0,1	38,3	2,0	2,2
Erholungs-, Ferien-, Schulungsheime	8	-	1 067	-0,2	47,1	5,0	3,5
Ferienhäuser, -wohnungen, -zentren	-	-100,0	-	-100,0	-	-	-
Hütten, Jugendherbergen u. Ä.	3	-25,0	182	-38,9	44,3	1,9	3,4
Vorsorge- und Reha-Kliniken	2	-	326	-	.	.	.
Campingplätze	1	-
Nordrhein-Westfalen	4 979	-0,4	317 247	+1,2	47,7	2,2	2,1
Hotels	1 992	-0,8	152 281	+1,1	46,6	1,7	1,9
Gasthöfe	336	-5,6	6 451	-4,3	29,6	2,0	2,5
Pensionen	330	-	7 632	-0,6	41,7	3,1	3,6
Hotels garnis	959	-0,3	60 597	+4,5	47,9	1,8	2,1
Erholungs-, Ferien-, Schulungsheime	361	-	34 741	+0,3	39,7	3,1	2,9
Ferienhäuser, -wohnungen, -zentren	365	+5,2	18 640	+4,6	40,1	4,2	6,1
Hütten, Jugendherbergen u. Ä.	208	-	17 729	-2,8	46,1	2,1	2,3
Vorsorge- und Reha-Kliniken	112	-0,9	19 176	-2,9	88,6	26,3	23,3
Campingplätze	316	+1,0	.	.	.	2,5	2,5

Anmerkungen Seite 9

Noch: 2.3 Kapazität und Leistung der Beherbergungsstätten nach Reisegebieten und Betriebsarten

Juni 2019

Reisegebiet Betriebsart	Ankünfte				Übernachtungen			
	aller Gäste	Verände- rung ¹⁾	aus- ländischer Gäste	Verände- rung ¹⁾	aller Gäste	Verände- rung ¹⁾	aus- ländischer Gäste	Verände- rung ¹⁾
Bergisches Land	62 114	-1,5	8 170	+12,8	150 254	-0,2	17 160	+10,7
Hotels	30 507	-6,3	6 343	+13,3	53 180	-3,5	12 460	+17,3
Gasthöfe	286	+22,2	39	-7,1	540	-3,2	164	+115,8
Pensionen	321	+14,6	5	-88,6	1 100	+3,0	63	-38,8
Hotels garnis	4 998	+23,0	1 150	+31,0	9 972	+4,4	2 433	-5,5
Erholungs-, Ferien-, Schulungsheime	13 663	-1,2	540	-4,6	28 448	+3,2	1 477	+9,4
Ferienhäuser, -wohnungen, -zentren
Hütten, Jugendherbergen u. Ä.	7 490	-7,3	23	-14,8	15 081	-8,6	47	-7,8
Vorsorge- und Reha-Kliniken	1 325	-3,4	3	+50,0	34 088	-0,7	360	-26,2
Campingplätze
Bonn und Rhein-Sieg-Kreis	139 060	+0,5	25 825	+23,2	281 123	+6,2	59 531	+34,5
Hotels	85 402	-0,6	18 524	+23,2	151 527	+5,4	39 085	+36,4
Gasthöfe
Pensionen
Hotels garnis	30 663	+5,7	5 788	+20,4	62 537	+13,2	15 778	+36,6
Erholungs-, Ferien-, Schulungsheime	13 326	-2,1	526	+25,2	37 310	-2,3	1 260	+17,0
Ferienhäuser, -wohnungen, -zentren
Hütten, Jugendherbergen u. Ä.	4 578	+2,8	620	+74,2	9 826	+12,1	1 551	+71,0
Vorsorge- und Reha-Kliniken	207	-14,8	-	-100,0	8 088	+1,9	-	-100,0
Campingplätze
Köln und Rhein-Erft-Kreis	384 751	+4,8	113 601	+6,9	691 729	+5,9	210 318	+12,2
Hotels	230 513	+3,6	76 052	+6,1	376 282	+6,0	132 090	+12,1
Gasthöfe
Pensionen	2 705	+40,0	1 222	+36,1	7 386	+55,9	4 770	+84,9
Hotels garnis	124 304	+8,6	30 195	+12,2	205 426	+8,9	57 084	+16,9
Erholungs-, Ferien-, Schulungsheime	2 395	-59,1	101	-89,7	38 102	-18,6	2 420	-43,9
Ferienhäuser, -wohnungen, -zentren	461	+23,6	175	+49,6	2 679	+16,9	1 706	+25,4
Hütten, Jugendherbergen u. Ä.	15 975	+2,9	4 680	+1,7	30 994	-3,8	9 604	-8,9
Vorsorge- und Reha-Kliniken
Campingplätze	7 473	+38,3	1 121	+14,4	18 121	+65,0	2 315	+38,5
Düsseldorf und Kreis Mettmann	304 908	-0,6	102 476	+9,1	520 431	+7,1	188 539	+20,2
Hotels	194 110	-2,2	68 957	+8,4	313 831	+6,8	118 887	+20,5
Gasthöfe
Pensionen	199	+79,3	112	+96,5	406	+91,5	242	+126,2
Hotels garnis	100 882	+1,6	32 178	+10,8	184 224	+8,2	65 430	+21,9
Erholungs-, Ferien-, Schulungsheime
Ferienhäuser, -wohnungen, -zentren	197	+34,0	53	+23,3	641	+61,5	445	+120,3
Hütten, Jugendherbergen u. Ä.
Vorsorge- und Reha-Kliniken
Campingplätze	1 604	+55,9	221	+22,1	4 297	+47,4	553	+37,6
Ruhrgebiet	318 091	+1,0	53 197	+5,4	639 650	+7,7	109 730	+20,1
Hotels	186 699	+0,4	35 583	+3,1	315 807	+8,1	70 216	+20,4
Gasthöfe	1 352	-29,3	91	-20,9	2 676	-26,1	231	-34,7
Pensionen	1 110	+13,7	72	+12,5	3 447	+29,1	480	-1,0
Hotels garnis	83 231	+6,9	15 151	+14,6	152 073	+15,3	31 471	+20,4
Erholungs-, Ferien-, Schulungsheime	17 641	-7,6	339	+25,1	53 242	-6,2	1 039	+36,7
Ferienhäuser, -wohnungen, -zentren	927	+85,8	338	x	6 089	+75,1	2 442	+395,3
Hütten, Jugendherbergen u. Ä.	16 640	-16,2	805	-43,9	35 598	-5,2	2 142	-35,2
Vorsorge- und Reha-Kliniken	1 667	-6,5	3	x	51 191	-1,3	65	+12,1
Campingplätze	8 824	+24,5	815	-0,2	19 527	+41,4	1 644	+13,5
Bergisches Städtedreieck	33 830	+3,6	5 829	+20,0	79 073	+6,3	11 492	+30,5
Hotels	20 134	+22,7	4 220	+13,8	34 084	+25,0	7 720	+19,6
Gasthöfe
Pensionen
Hotels garnis	8 788	-13,1	1 416	+34,2	17 592	-2,6	3 101	+47,5
Erholungs-, Ferien-, Schulungsheime	3 017	-8,0	81	+138,2	15 082	-2,0	287	+129,6
Ferienhäuser, -wohnungen, -zentren	.	-100,0	.	.	.	-100,0	.	.
Hütten, Jugendherbergen u. Ä.	1 284	-45,8	78	+69,6	2 417	-44,7	265	+223,2
Vorsorge- und Reha-Kliniken
Campingplätze
Nordrhein-Westfalen	2 230 000	+3,0	462 435	+8,2	4 880 773	+6,4	958 190	+14,4
Hotels	1 232 035	+0,7	305 450	+6,3	2 126 201	+4,8	571 521	+13,0
Gasthöfe	29 104	-2,6	3 109	-13,1	57 254	-3,5	7 713	-20,4
Pensionen	31 106	+11,9	3 755	+13,3	95 499	+8,1	13 337	+12,6
Hotels garnis	481 262	+4,7	108 103	+12,7	869 363	+7,9	224 263	+18,7
Erholungs-, Ferien-, Schulungsheime	130 976	-9,3	4 398	+15,6	411 378	-6,9	12 907	+12,1
Ferienhäuser, -wohnungen, -zentren	53 465	+18,2	9 650	+21,5	223 950	+33,5	59 109	+33,5
Hütten, Jugendherbergen u. Ä.	116 505	-0,8	10 094	+11,8	245 129	-0,4	23 475	+2,3
Vorsorge- und Reha-Kliniken	19 367	-5,6	57	-24,0	509 928	-1,7	1 330	-24,4
Campingplätze	136 180	+40,7	17 819	+8,2	342 071	+49,2	44 535	+9,0

Anmerkungen Seite 9

2.4 Leistung der Beherbergungsstätten nach Reisegebieten und Herkunftsländern

Juni 2019

Reisegebiet Herkunftsland (ständiger Wohnsitz)	Ankünfte		Übernachtungen			Mittlere Aufenthalts- dauer ³⁾
	aller Gäste	Verän- derung ¹⁾	aller Gäste	Verän- derung ¹⁾	Anteil ²⁾	
Eifel und Region Aachen	137 741	+9,2	306 502	+10,1	100	2,2
Bundesrepublik Deutschland	105 008	+9,7	231 249	+8,5	75,4	2,2
Ausland	32 733	+7,9	75 253	+15,2	24,6	2,3
Europa	26 913	+15,4	62 133	+21,7	82,6	2,3
EU-Länder	24 973	+14,4	58 171	+21,3	77,3	2,3
Belgien	5 088	+16,2	11 021	+23,2	14,6	2,2
Bulgarien	87	+141,7	158	+135,8	0,2	1,8
Dänemark	314	-14,7	559	-7,6	0,7	1,8
Estland	25	+47,1	61	+125,9	0,1	2,4
Finnland	163	-19,3	305	-21,2	0,4	1,9
Frankreich	1 567	+12,6	2 588	+14,0	3,4	1,7
Griechenland	94	+20,5	211	+18,5	0,3	2,2
Republik Irland	58	-62,1	161	-33,7	0,2	2,8
Italien	622	-4,6	1 199	-25,4	1,6	1,9
Kroatien	22	-24,1	39	-61,0	0,1	1,8
Lettland	8	-52,9	18	-37,9	-	2,3
Litauen	29	+190,0	83	+388,2	0,1	2,9
Luxemburg	431	+11,1	757	+10,8	1,0	1,8
Malta	3	-57,1	3	-57,1	-	1,0
Niederlande	11 330	+20,5	31 855	+32,1	42,3	2,8
Österreich	621	+2,6	1 148	+4,6	1,5	1,8
Polen	490	+12,4	1 151	+3,2	1,5	2,3
Portugal	63	-18,2	106	-66,0	0,1	1,7
Rumänien	188	+52,8	479	+78,7	0,6	2,5
Schweden	390	+29,6	521	+23,5	0,7	1,3
Slowakische Republik	147	+67,0	245	-0,8	0,3	1,7
Slowenien	33	-52,2	68	-40,9	0,1	2,1
Spanien	442	-11,8	798	-18,2	1,1	1,8
Tschechische Republik	153	-23,5	262	-33,3	0,3	1,7
Ungarn	154	+42,6	344	+66,2	0,5	2,2
Vereinigtes Königreich	2 448	+12,6	4 025	+14,7	5,3	1,6
Zypern	3	-25,0	6	-	-	2,0
Island	10	-61,5	14	-58,8	-	1,4
Norwegen	156	+44,4	184	+20,3	0,2	1,2
Russland	352	+26,6	1 016	-0,4	1,4	2,9
Schweiz	896	+17,7	1 553	+29,3	2,1	1,7
Türkei	191	+34,5	417	+27,1	0,6	2,2
Ukraine	96	+92,0	206	+139,5	0,3	2,1
sonstige europäische Länder	239	+79,7	572	+100,0	0,8	2,4
Afrika	137	-7,4	481	+50,3	0,6	3,5
Republik Südafrika	65	+38,3	222	+74,8	0,3	3,4
sonstige afrikanische Länder	72	-28,7	259	+34,2	0,3	3,6
Asien	2 103	+2,0	5 256	-2,9	7,0	2,5
Arabische Golfstaaten	333	+8,8	1 091	+41,3	1,4	3,3
Volksrepublik China und Hongkong	663	+28,7	1 558	+20,7	2,1	2,3
Indien	188	+6,2	783	-14,2	1,0	4,2
Israel	59	-37,2	170	-28,6	0,2	2,9
Japan	265	-6,0	345	-24,2	0,5	1,3
Südkorea	247	+4,2	577	+10,7	0,8	2,3
Taiwan	79	-47,0	106	-44,2	0,1	1,3
sonstige asiatische Länder	269	-10,6	626	-39,5	0,8	2,3
Amerika	2 228	-0,5	5 125	+8,8	6,8	2,3
Kanada	228	-31,1	428	-22,7	0,6	1,9
USA	1 679	+6,7	3 766	+14,2	5,0	2,2
sonstige nordamerikanische Länder	9	x	17	x	-	1,9
Mittelamerika und Karibik	49	-52,9	113	-39,2	0,2	2,3
Brasilien	114	-7,3	246	-23,4	0,3	2,2
sonstige südamerikanische Länder	149	+40,6	555	+57,7	0,7	3,7
Australien	121	-31,3	256	-29,5	0,3	2,1
Neuseeland und Ozeanien	65	-3,0	105	-11,0	0,1	1,6
Ohne Angabe	1 166	-49,9	1 897	-43,3	2,5	1,6

1) Veränderung gegenüber dem Vorjahreszeitraum in % – 2) Bei Übernachtungen von Gästen aus der Bundesrepublik Deutschland und dem Ausland: Anteil an allen Übernachtungen im Bundesgebiet; sonst: Anteil an allen Übernachtungen am Ausland zusammen. – 3) mittlere Aufenthaltsdauer in Tagen = Übernachtungen/ Ankünfte

Noch: 2.4 Leistung der Beherbergungsstätten nach Reisegebieten und Herkunftsländern

Juni 2019

Reisegebiet Herkunftsland (ständiger Wohnsitz)	Ankünfte		Übernachtungen			Mittlere Aufenthalts- dauer ³⁾
	aller Gäste	Verän- derung ¹⁾	aller Gäste	Verän- derung ¹⁾	Anteil ²⁾	
Niederrhein	228 806	+7,1	455 354	+9,0	100	2,0
Bundesrepublik Deutschland	184 587	+4,1	370 411	+6,1	81,3	2,0
Ausland	44 219	+22,0	84 943	+23,9	18,7	1,9
Europa	34 855	+21,6	66 550	+25,9	78,3	1,9
EU-Länder	31 463	+23,6	60 461	+26,8	71,2	1,9
Belgien	2 688	+4,2	4 751	+6,0	5,6	1,8
Bulgarien	126	-0,8	326	+21,2	0,4	2,6
Dänemark	514	-4,3	765	-10,0	0,9	1,5
Estland	120	+5,3	160	-1,8	0,2	1,3
Finnland	211	+22,0	367	+29,2	0,4	1,7
Frankreich	1 973	+13,0	3 143	+10,1	3,7	1,6
Griechenland	139	+49,5	292	+15,0	0,3	2,1
Republik Irland	156	+36,8	262	+55,0	0,3	1,7
Italien	1 928	+41,6	4 392	+73,7	5,2	2,3
Kroatien	128	+75,3	418	+60,8	0,5	3,3
Lettland	70	-47,0	136	-28,0	0,2	1,9
Litauen	59	-16,9	156	-0,6	0,2	2,6
Luxemburg	291	+70,2	488	+71,2	0,6	1,7
Malta	15	+114,3	15	+36,4	-	1,0
Niederlande	14 730	+35,5	24 900	+35,5	29,3	1,7
Österreich	1 050	-5,4	2 070	-11,2	2,4	2,0
Polen	1 250	+29,4	5 471	+44,2	6,4	4,4
Portugal	229	+13,9	373	-9,9	0,4	1,6
Rumänien	417	-11,8	1 758	-0,6	2,1	4,2
Schweden	366	+9,9	570	+5,2	0,7	1,6
Slowakische Republik	186	+20,8	580	+93,3	0,7	3,1
Slowenien	152	+50,5	432	-11,7	0,5	2,8
Spanien	1 067	-1,7	1 847	+11,7	2,2	1,7
Tschechische Republik	668	+132,8	1 949	+144,8	2,3	2,9
Ungarn	167	-22,7	357	-28,3	0,4	2,1
Vereinigtes Königreich	2 748	+16,7	4 455	+13,1	5,2	1,6
Zypern	15	+50,0	28	-3,4	-	1,9
Island	11	-	43	+168,8	0,1	3,9
Norwegen	246	+20,0	450	+49,0	0,5	1,8
Russland	587	+9,9	1 100	+43,6	1,3	1,9
Schweiz	1 299	-13,0	2 132	-11,8	2,5	1,6
Türkei	475	+33,4	921	+46,7	1,1	1,9
Ukraine	205	+51,9	355	+107,6	0,4	1,7
sonstige europäische Länder	569	+22,1	1 088	+25,3	1,3	1,9
Afrika	271	+122,1	844	+205,8	1,0	3,1
Republik Südafrika	106	+194,4	197	+251,8	0,2	1,9
sonstige afrikanische Länder	165	+91,9	647	+194,1	0,8	3,9
Asien	2 930	+83,7	7 014	+57,5	8,3	2,4
Arabische Golfstaaten	303	+45,0	849	+21,6	1,0	2,8
Volksrepublik China und Hongkong	1 516	+175,1	3 624	+191,8	4,3	2,4
Indien	267	+100,8	638	+23,4	0,8	2,4
Israel	69	+19,0	150	+85,2	0,2	2,2
Japan	277	+10,4	602	-9,7	0,7	2,2
Südkorea	83	+232,0	144	+152,6	0,2	1,7
Taiwan	94	+23,7	273	-14,4	0,3	2,9
sonstige asiatische Länder	321	+9,9	734	-15,7	0,9	2,3
Amerika	1 596	-9,7	3 441	-18,2	4,1	2,2
Kanada	141	+2,9	402	+42,0	0,5	2,9
USA	1 114	-18,6	2 362	-30,2	2,8	2,1
sonstige nordamerikanische Länder	18	-18,2	41	-4,7	-	2,3
Mittelamerika und Karibik	126	+61,5	200	+13,6	0,2	1,6
Brasilien	140	+81,8	314	+76,4	0,4	2,2
sonstige südamerikanische Länder	57	-33,7	122	-13,5	0,1	2,1
Australien	84	-34,9	174	-38,3	0,2	2,1
Neuseeland und Ozeanien	26	-7,1	59	+11,3	0,1	2,3
Ohne Angabe	4 457	+13,1	6 861	+7,0	8,1	1,5

Anmerkungen Seite 31

Noch: 2.4 Leistung der Beherbergungsstätten nach Reisegebieten und Herkunftsländern

Juni 2019

Reisegebiet Herkunftsland (ständiger Wohnsitz)	Ankünfte		Übernachtungen			Mittlere Aufenthalts- dauer ³⁾
	aller Gäste	Verän- derung ¹⁾	aller Gäste	Verän- derung ¹⁾	Anteil ²⁾	
Münsterland	177 634	-0,6	397 082	+0,4	100	2,2
Bundesrepublik Deutschland	160 069	+1,4	357 652	+1,8	90,1	2,2
Ausland	17 565	-16,0	39 430	-10,6	9,9	2,2
Europa	14 103	-8,6	32 873	-7,5	83,4	2,3
EU-Länder	12 336	-9,1	29 418	-9,3	74,6	2,4
Belgien	775	-8,5	1 448	-13,9	3,7	1,9
Bulgarien	22	-55,1	156	-34,5	0,4	7,1
Dänemark	686	+12,1	1 021	+12,4	2,6	1,5
Estland	25	+257,1	38	-9,5	0,1	1,5
Finnland	125	-10,1	197	-4,4	0,5	1,6
Frankreich	728	-2,5	1 180	-12,4	3,0	1,6
Griechenland	39	-56,2	135	-28,9	0,3	3,5
Republik Irland	55	+14,6	125	+23,8	0,3	2,3
Italien	411	-14,6	867	-2,1	2,2	2,1
Kroatien	54	+28,6	380	-49,7	1,0	7,0
Lettland	34	+21,4	50	-16,7	0,1	1,5
Litauen	41	+28,1	236	-9,9	0,6	5,8
Luxemburg	144	-16,8	255	-5,2	0,6	1,8
Malta	2	-33,3	2	-50,0	-	1,0
Niederlande	5 556	-11,7	12 272	-17,4	31,1	2,2
Österreich	626	+1,0	1 254	-2,9	3,2	2,0
Polen	661	-6,6	3 445	+23,5	8,7	5,2
Portugal	43	-24,6	58	-59,2	0,1	1,3
Rumänien	236	+16,3	2 707	+20,5	6,9	11,5
Schweden	608	-3,6	765	-4,9	1,9	1,3
Slowakische Republik	31	-	151	+71,6	0,4	4,9
Slowenien	34	-17,1	227	+149,5	0,6	6,7
Spanien	286	-22,3	504	-22,1	1,3	1,8
Tschechische Republik	130	-3,7	245	-29,8	0,6	1,9
Ungarn	114	-14,3	200	-27,8	0,5	1,8
Vereinigtes Königreich	868	-17,5	1 498	-20,9	3,8	1,7
Zypern	2	x	2	x	-	1,0
Island	6	-57,1	14	-30,0	-	2,3
Norwegen	289	-12,4	535	+25,6	1,4	1,9
Russland	179	-21,5	348	-15,3	0,9	1,9
Schweiz	801	-7,9	1 493	-3,9	3,8	1,9
Türkei	89	+2,3	192	+31,5	0,5	2,2
Ukraine	103	+119,1	209	+202,9	0,5	2,0
sonstige europäische Länder	300	+2,4	664	+35,8	1,7	2,2
Afrika	93	+31,0	190	+52,0	0,5	2,0
Republik Südafrika	12	-47,8	60	+53,8	0,2	5,0
sonstige afrikanische Länder	81	+68,8	130	+51,2	0,3	1,6
Asien	542	-14,5	1 279	-17,2	3,2	2,4
Arabische Golfstaaten	56	-50,4	145	-64,8	0,4	2,6
Volksrepublik China und Hongkong	185	+24,2	366	+3,7	0,9	2,0
Indien	64	+68,4	249	+189,5	0,6	3,9
Israel	42	+68,0	78	+62,5	0,2	1,9
Japan	75	-25,0	173	-14,4	0,4	2,3
Südkorea	23	-14,8	58	-27,5	0,1	2,5
Taiwan	6	-71,4	11	-67,6	-	1,8
sonstige asiatische Länder	91	-43,5	199	-39,5	0,5	2,2
Amerika	759	-17,9	1 775	-7,6	4,5	2,3
Kanada	77	+18,5	152	-6,2	0,4	2,0
USA	575	-15,7	1 228	-7,0	3,1	2,1
sonstige nordamerikanische Länder	1	-80,0	1	-91,7	-	1,0
Mittelamerika und Karibik	19	-36,7	37	-61,9	0,1	1,9
Brasilien	41	-32,8	134	-20,7	0,3	3,3
sonstige südamerikanische Länder	46	-43,2	223	+37,7	0,6	4,8
Australien	77	-32,5	176	-43,4	0,4	2,3
Neuseeland und Ozeanien	10	-70,6	13	-81,7	-	1,3
Ohne Angabe	1 981	-46,5	3 124	-32,3	7,9	1,6

Anmerkungen Seite 31

Noch: 2.4 Leistung der Beherbergungsstätten nach Reisegebieten und Herkunftsländern

Juni 2019

Reisegebiet Herkunftsland (ständiger Wohnsitz)	Ankünfte		Übernachtungen			Mittlere Aufenthalts- dauer ³⁾
	aller Gäste	Verän- derung ¹⁾	aller Gäste	Verän- derung ¹⁾	Anteil ²⁾	
Teutoburger Wald	212 844	+2,2	665 671	+4,0	100	3,1
Bundesrepublik Deutschland	187 626	+2,1	604 257	+4,6	90,8	3,2
Ausland	25 218	+2,5	61 414	-2,2	9,2	2,4
Europa	18 746	+3,2	47 973	-0,3	78,1	2,6
EU-Länder	16 253	+4,1	42 179	-	68,7	2,6
Belgien	972	+11,0	2 254	+30,0	3,7	2,3
Bulgarien	50	-57,6	87	-71,8	0,1	1,7
Dänemark	929	+27,3	1 960	+46,6	3,2	2,1
Estland	43	+48,3	54	+3,8	0,1	1,3
Finnland	183	-5,2	324	-25,5	0,5	1,8
Frankreich	1 014	+2,1	1 946	+1,6	3,2	1,9
Griechenland	66	-34,0	216	-7,7	0,4	3,3
Republik Irland	122	-24,2	416	+1,2	0,7	3,4
Italien	611	-17,2	1 261	-26,0	2,1	2,1
Kroatien	11	-77,6	110	+27,9	0,2	10,0
Lettland	44	+10,0	67	-67,6	0,1	1,5
Litauen	45	-39,2	86	-37,2	0,1	1,9
Luxemburg	153	+86,6	379	+156,1	0,6	2,5
Malta	5	+66,7	7	-12,5	-	1,4
Niederlande	6 103	+10,5	18 501	+8,8	30,1	3,0
Österreich	884	+2,7	1 725	-4,4	2,8	2,0
Polen	1 213	-3,7	3 510	-4,5	5,7	2,9
Portugal	76	-22,4	190	-6,4	0,3	2,5
Rumänien	208	+10,1	679	-65,1	1,1	3,3
Schweden	433	+10,5	743	+0,5	1,2	1,7
Slowakische Republik	95	-21,5	355	+2,9	0,6	3,7
Slowenien	36	-30,8	127	-40,4	0,2	3,5
Spanien	545	+19,8	1 071	-24,0	1,7	2,0
Tschechische Republik	408	-8,3	1 524	+8,9	2,5	3,7
Ungarn	253	+27,8	1 118	+134,9	1,8	4,4
Vereinigtes Königreich	1 736	-5,3	3 425	-19,0	5,6	2,0
Zypern	15	+150,0	44	+63,0	0,1	2,9
Island	9	-82,0	9	-94,8	-	1,0
Norwegen	111	-40,0	199	-52,0	0,3	1,8
Russland	276	-10,1	714	-21,4	1,2	2,6
Schweiz	1 218	+6,3	2 287	+4,3	3,7	1,9
Türkei	199	+28,4	489	+51,9	0,8	2,5
Ukraine	69	-25,0	103	-49,3	0,2	1,5
sonstige europäische Länder	611	+1,3	1 993	+14,7	3,2	3,3
Afrika	130	+19,3	555	+27,9	0,9	4,3
Republik Südafrika	50	+19,0	148	+7,2	0,2	3,0
sonstige afrikanische Länder	80	+19,4	407	+37,5	0,7	5,1
Asien	1 123	-19,7	3 352	-26,1	5,5	3,0
Arabische Golfstaaten	59	-21,3	345	-29,4	0,6	5,8
Volksrepublik China und Hongkong	341	-36,3	858	-43,2	1,4	2,5
Indien	58	-43,1	290	-39,2	0,5	5,0
Israel	32	-68,6	104	-67,8	0,2	3,3
Japan	282	+22,1	660	-5,0	1,1	2,3
Südkorea	49	-7,5	224	+60,0	0,4	4,6
Taiwan	59	+59,5	110	+23,6	0,2	1,9
sonstige asiatische Länder	243	-8,0	761	-6,4	1,2	3,1
Amerika	1 118	-9,8	2 746	-22,1	4,5	2,5
Kanada	82	-24,1	184	-24,0	0,3	2,2
USA	841	-1,1	2 008	-13,5	3,3	2,4
sonstige nordamerikanische Länder	9	-64,0	11	-73,2	-	1,2
Mittelamerika und Karibik	31	-26,2	165	+70,1	0,3	5,3
Brasilien	90	+9,8	250	-11,0	0,4	2,8
sonstige südamerikanische Länder	65	-51,1	128	-76,4	0,2	2,0
Australien	111	+3,7	232	-22,1	0,4	2,1
Neuseeland und Ozeanien	15	-37,5	30	-57,1	-	2,0
Ohne Angabe	3 975	+11,4	6 526	+13,3	10,6	1,6

Anmerkungen Seite 31

Noch: 2.4 Leistung der Beherbergungsstätten nach Reisegebieten und Herkunftsländern

Juni 2019

Reisegebiet Herkunftsland (ständiger Wohnsitz)	Ankünfte		Übernachtungen			Mittlere Aufenthalts- dauer ³⁾
	aller Gäste	Verän- derung ¹⁾	aller Gäste	Verän- derung ¹⁾	Anteil ²⁾	
Sauerland	206 141	+7,5	618 641	+11,3	100	3,0
Bundesrepublik Deutschland	177 507	+8,0	529 537	+11,9	85,6	3,0
Ausland	28 634	+4,9	89 104	+8,3	14,4	3,1
Europa	26 440	+7,9	84 016	+11,3	94,3	3,2
EU-Länder	25 374	+7,8	81 217	+10,9	91,1	3,2
Belgien	2 415	+18,8	7 547	+34,5	8,5	3,1
Bulgarien	44	-22,8	458	+61,3	0,5	10,4
Dänemark	392	+6,2	986	-5,9	1,1	2,5
Estland	10	-33,3	40	+48,1	-	4,0
Finnland	65	-16,7	106	-70,6	0,1	1,6
Frankreich	473	+3,1	1 108	+44,3	1,2	2,3
Griechenland	56	+40,0	446	+6,7	0,5	8,0
Republik Irland	44	+63,0	107	+91,1	0,1	2,4
Italien	303	-25,4	730	-35,6	0,8	2,4
Kroatien	30	-36,2	82	-2,4	0,1	2,7
Lettland	12	+50,0	15	+36,4	-	1,3
Litauen	28	-24,3	61	-81,9	0,1	2,2
Luxemburg	41	-10,9	66	-37,7	0,1	1,6
Malta	4	+300,0	10	+233,3	-	2,5
Niederlande	18 790	+9,6	62 141	+16,2	69,7	3,3
Österreich	585	+23,9	1 282	-13,6	1,4	2,2
Polen	565	+9,5	2 231	-3,3	2,5	3,9
Portugal	117	+39,3	344	-41,5	0,4	2,9
Rumänien	102	-7,3	478	-19,1	0,5	4,7
Schweden	151	-28,8	265	-25,1	0,3	1,8
Slowakische Republik	32	-23,8	187	-50,9	0,2	5,8
Slowenien	43	-15,7	114	-54,8	0,1	2,7
Spanien	187	-13,4	436	+1,4	0,5	2,3
Tschechische Republik	251	-14,6	495	-23,4	0,6	2,0
Ungarn	73	-43,4	167	-82,1	0,2	2,3
Vereinigtes Königreich	552	-15,1	1 198	-23,0	1,3	2,2
Zypern	9	x	117	x	0,1	13,0
Island	13	+333,3	22	+450,0	-	1,7
Norwegen	95	+63,8	190	+63,8	0,2	2,0
Russland	108	+56,5	221	+90,5	0,2	2,0
Schweiz	475	-11,2	971	-22,9	1,1	2,0
Türkei	110	-1,8	311	+13,9	0,3	2,8
Ukraine	38	+31,0	352	x	0,4	9,3
sonstige europäische Länder	227	+45,5	732	+68,7	0,8	3,2
Afrika	64	+357,1	178	+356,4	0,2	2,8
Republik Südafrika	4	-55,6	11	-15,4	-	2,8
sonstige afrikanische Länder	60	x	167	x	0,2	2,8
Asien	380	-34,6	1 567	-15,3	1,8	4,1
Arabische Golfstaaten	35	+29,6	107	+64,6	0,1	3,1
Volksrepublik China und Hongkong	155	-43,2	392	-49,6	0,4	2,5
Indien	36	-62,1	135	-53,0	0,2	3,8
Israel	6	-64,7	11	-42,1	-	1,8
Japan	64	-5,9	116	-13,4	0,1	1,8
Südkorea	21	+23,5	134	+318,8	0,2	6,4
Taiwan	15	+7,1	42	+75,0	-	2,8
sonstige asiatische Länder	48	-31,4	630	+23,0	0,7	13,1
Amerika	394	-7,7	1 034	-21,2	1,2	2,6
Kanada	47	+20,5	163	+5,8	0,2	3,5
USA	291	-5,2	715	-17,1	0,8	2,5
sonstige nordamerikanische Länder	3	-62,5	7	-75,0	-	2,3
Mittelamerika und Karibik	34	+41,7	96	+6,7	0,1	2,8
Brasilien	8	-61,9	28	-67,1	-	3,5
sonstige südamerikanische Länder	11	-60,7	25	-72,8	-	2,3
Australien Neuseeland und Ozeanien	36	+56,5	66	+26,9	0,1	1,8
	7	-50,0	9	-77,5	-	1,3
Ohne Angabe	1 313	-23,9	2 234	-36,4	2,5	1,7

Anmerkungen Seite 31

Noch: 2.4 Leistung der Beherbergungsstätten nach Reisegebieten und Herkunftsländern

Juni 2019

Reisegebiet Herkunftsland (ständiger Wohnsitz)	Ankünfte		Übernachtungen			Mittlere Aufenthalts- dauer ³⁾
	aller Gäste	Verän- derung ¹⁾	aller Gäste	Verän- derung ¹⁾	Anteil ²⁾	
Siegerland-Wittgenstein	24 080	+0,3	75 263	-1,2	100	3,1
Bundesrepublik Deutschland	19 112	-2,1	63 987	-3,3	85,0	3,3
Ausland	4 968	+10,4	11 276	+12,5	15,0	2,3
Europa	3 774	+25,5	8 503	+29,7	75,4	2,3
EU-Länder	3 435	+29,4	7 926	+33,0	70,3	2,3
Belgien	185	+46,8	382	+77,7	3,4	2,1
Bulgarien	6	-45,5	6	-60,0	0,1	1,0
Dänemark	56	+1,8	85	+2,4	0,8	1,5
Estland	5	x	6	x	0,1	1,2
Finnland	23	-17,9	32	-15,8	0,3	1,4
Frankreich	104	-50,5	221	-30,3	2,0	2,1
Griechenland	13	+44,4	23	+64,3	0,2	1,8
Republik Irland	19	+90,0	22	+100,0	0,2	1,2
Italien	186	+26,5	261	-10,9	2,3	1,4
Kroatien	6	+20,0	10	-66,7	0,1	1,7
Lettland	-	-	-	-	-	-
Litauen	6	+50,0	10	+100,0	0,1	1,7
Luxemburg	14	+7,7	26	+30,0	0,2	1,9
Malta	-	-	-	-	-	-
Niederlande	2 001	+91,5	5 414	+102,2	48,0	2,7
Österreich	161	-19,1	258	-27,1	2,3	1,6
Polen	144	+9,1	279	-16,5	2,5	1,9
Portugal	19	+46,2	19	+35,7	0,2	1,0
Rumänien	28	-30,0	34	-74,4	0,3	1,2
Schweden	56	+51,4	86	+48,3	0,8	1,5
Slowakische Republik	15	-82,4	23	-86,3	0,2	1,5
Slowenien	16	-23,8	34	-22,7	0,3	2,1
Spanien	58	-18,3	84	-28,2	0,7	1,4
Tschechische Republik	86	-31,2	148	-70,1	1,3	1,7
Ungarn	51	+292,3	180	x	1,6	3,5
Vereinigtes Königreich	177	-30,6	283	-43,5	2,5	1,6
Zypern	-	-	-	-	-	-
Island	2	-	4	+100,0	-	2,0
Norwegen	24	-20,0	45	+18,4	0,4	1,9
Russland	34	-32,0	55	-33,7	0,5	1,6
Schweiz	219	+7,4	374	+26,8	3,3	1,7
Türkei	19	-40,6	50	-35,9	0,4	2,6
Ukraine	26	+36,8	32	-57,3	0,3	1,2
sonstige europäische Länder	15	-6,3	17	-32,0	0,2	1,1
Afrika	45	+87,5	113	+76,6	1,0	2,5
Republik Südafrika	14	+7,7	39	+44,4	0,3	2,8
sonstige afrikanische Länder	31	+181,8	74	+100,0	0,7	2,4
Asien	295	-4,8	682	-9,5	6,0	2,3
Arabische Golfstaaten	31	+138,5	58	+41,5	0,5	1,9
Volksrepublik China und Hongkong	67	-56,2	147	-49,8	1,3	2,2
Indien	45	+104,5	191	+24,8	1,7	4,2
Israel	18	+100,0	31	+244,4	0,3	1,7
Japan	53	+55,9	78	+59,2	0,7	1,5
Südkorea	53	+39,5	125	+83,8	1,1	2,4
Taiwan	5	-28,6	5	-28,6	-	1,0
sonstige asiatische Länder	23	-32,4	47	-64,9	0,4	2,0
Amerika	223	-13,9	596	+4,9	5,3	2,7
Kanada	24	+20,0	37	+15,6	0,3	1,5
USA	159	-14,1	465	+0,4	4,1	2,9
sonstige nordamerikanische Länder	1	x	6	x	0,1	6,0
Mittelamerika und Karibik	20	+300,0	47	x	0,4	2,4
Brasilien	10	-72,2	20	-54,5	0,2	2,0
sonstige südamerikanische Länder	9	-30,8	21	-8,7	0,2	2,3
Australien	31	+342,9	53	+211,8	0,5	1,7
Neuseeland und Ozeanien	2	-	3	-25,0	-	1,5
Ohne Angabe	598	-32,8	1 326	-35,8	11,8	2,2

Anmerkungen Seite 31

Noch: 2.4 Leistung der Beherbergungsstätten nach Reisegebieten und Herkunftsländern

Juni 2019

Reisegebiet Herkunftsland (ständiger Wohnsitz)	Ankünfte		Übernachtungen			Mittlere Aufenthalts- dauer ³⁾
	aller Gäste	Verän- derung ¹⁾	aller Gäste	Verän- derung ¹⁾	Anteil ²⁾	
Bergisches Land	62 114	-1,5	150 254	-0,2	100	2,4
Bundesrepublik Deutschland	53 944	-3,4	133 094	-1,4	88,6	2,5
Ausland	8 170	+12,8	17 160	+10,7	11,4	2,1
Europa	5 932	+17,4	12 138	+13,6	70,7	2,0
EU-Länder	5 320	+21,3	10 947	+16,2	63,8	2,1
Belgien	458	-	877	+21,5	5,1	1,9
Bulgarien	107	+64,6	165	-51,9	1,0	1,5
Dänemark	204	+61,9	361	+118,8	2,1	1,8
Estland	21	+425,0	21	+425,0	0,1	1,0
Finnland	34	-22,7	57	-60,1	0,3	1,7
Frankreich	362	-2,7	604	-2,6	3,5	1,7
Griechenland	30	+25,0	71	-22,8	0,4	2,4
Republik Irland	17	+88,9	25	-45,7	0,1	1,5
Italien	363	+86,2	765	+58,7	4,5	2,1
Kroatien	26	+160,0	50	+257,1	0,3	1,9
Lettland	22	x	38	x	0,2	1,7
Litauen	20	-37,5	21	-63,2	0,1	1,1
Luxemburg	188	+218,6	596	+12,0	3,5	3,2
Malta	4	-20,0	7	+40,0	-	1,8
Niederlande	1 592	+9,5	3 154	+23,4	18,4	2,0
Österreich	302	+35,4	604	+28,0	3,5	2,0
Polen	228	-2,1	534	-37,0	3,1	2,3
Portugal	41	+28,1	97	+131,0	0,6	2,4
Rumänien	73	+114,7	188	-14,5	1,1	2,6
Schweden	100	+17,6	172	+28,4	1,0	1,7
Slowakische Republik	38	+46,2	147	+61,5	0,9	3,9
Slowenien	46	+2,2	222	-40,0	1,3	4,8
Spanien	193	+12,9	484	+23,2	2,8	2,5
Tschechische Republik	152	-5,0	249	+3,8	1,5	1,6
Ungarn	90	+34,3	377	+192,2	2,2	4,2
Vereinigtes Königreich	609	+35,6	1 061	+52,7	6,2	1,7
Zypern	-	-	-	-	-	-
Island	-	-	-	-	-	-
Norwegen	36	-16,3	69	+21,1	0,4	1,9
Russland	109	-45,5	253	-43,7	1,5	2,3
Schweiz	352	+6,7	625	+20,4	3,6	1,8
Türkei	56	+107,4	135	+101,5	0,8	2,4
Ukraine	37	+131,3	70	+25,0	0,4	1,9
sonstige europäische Länder	22	-53,2	39	-66,1	0,2	1,8
Afrika	41	-10,9	178	-21,9	1,0	4,3
Republik Südafrika	21	-34,4	93	-49,7	0,5	4,4
sonstige afrikanische Länder	20	+42,9	85	+97,7	0,5	4,3
Asien	1 036	+27,1	2 391	+31,6	13,9	2,3
Arabische Golfstaaten	15	-40,0	31	-39,2	0,2	2,1
Volksrepublik China und Hongkong	333	-24,3	739	-22,7	4,3	2,2
Indien	453	+212,4	1 016	+234,2	5,9	2,2
Israel	24	+200,0	95	+352,4	0,6	4,0
Japan	49	-31,0	138	-32,7	0,8	2,8
Südkorea	61	+27,1	110	+13,4	0,6	1,8
Taiwan	3	-50,0	13	+116,7	0,1	4,3
sonstige asiatische Länder	98	+36,1	249	+40,7	1,5	2,5
Amerika	428	+3,6	1 044	+3,1	6,1	2,4
Kanada	22	+10,0	78	+11,4	0,5	3,5
USA	266	-6,3	686	+2,2	4,0	2,6
sonstige nordamerikanische Länder	-	-	-	-	-	-
Mittelamerika und Karibik	49	+104,2	114	+50,0	0,7	2,3
Brasilien	69	+43,8	106	-10,2	0,6	1,5
sonstige südamerikanische Länder	22	+29,4	60	+3,4	0,3	2,7
Australien	16	-27,3	34	-5,6	0,2	2,1
Neuseeland und Ozeanien	11	-42,1	20	-20,0	0,1	1,8
Ohne Angabe	706	-19,3	1 355	-20,0	7,9	1,9

Anmerkungen Seite 31

Noch: 2.4 Leistung der Beherbergungsstätten nach Reisegebieten und Herkunftsländern

Juni 2019

Reisegebiet Herkunftsland (ständiger Wohnsitz)	Ankünfte		Übernachtungen			Mittlere Aufenthalts- dauer ³⁾
	aller Gäste	Verän- derung ¹⁾	aller Gäste	Verän- derung ¹⁾	Anteil ²⁾	
Bonn und Rhein-Sieg-Kreis	139 060	+0,5	281 123	+6,2	100	2,0
Bundesrepublik Deutschland	113 235	-3,5	221 592	+0,5	78,8	2,0
Ausland	25 825	+23,2	59 531	+34,5	21,2	2,3
Europa	16 787	+15,6	35 477	+21,5	59,6	2,1
EU-Länder	14 418	+16,9	30 114	+22,3	50,6	2,1
Belgien	1 570	+25,7	3 258	+34,6	5,5	2,1
Bulgarien	36	-29,4	64	-61,7	0,1	1,8
Dänemark	227	+39,3	534	+94,2	0,9	2,4
Estland	35	+133,3	59	+110,7	0,1	1,7
Finnland	158	+15,3	440	+93,8	0,7	2,8
Frankreich	978	-13,6	2 066	-8,8	3,5	2,1
Griechenland	77	-21,4	186	-22,5	0,3	2,4
Republik Irland	160	+21,2	403	+72,2	0,7	2,5
Italien	719	-1,8	1 453	-15,4	2,4	2,0
Kroatien	180	+164,7	336	+50,7	0,6	1,9
Lettland	12	-47,8	32	-42,9	0,1	2,7
Litauen	38	+35,7	99	+67,8	0,2	2,6
Luxemburg	281	+2,6	477	+8,2	0,8	1,7
Malta	12	+100,0	25	+150,0	-	2,1
Niederlande	3 876	+43,3	7 188	+58,2	12,1	1,9
Österreich	925	-13,5	1 904	-7,2	3,2	2,1
Polen	463	-10,6	1 946	+27,7	3,3	4,2
Portugal	106	-12,4	230	-24,8	0,4	2,2
Rumänien	114	-48,6	294	-29,0	0,5	2,6
Schweden	314	+11,0	568	-3,1	1,0	1,8
Slowakische Republik	130	-9,1	449	-13,5	0,8	3,5
Slowenien	36	-35,7	114	-75,1	0,2	3,2
Spanien	567	+31,9	1 180	+33,3	2,0	2,1
Tschechische Republik	336	-3,2	616	-5,1	1,0	1,8
Ungarn	250	+79,9	594	+53,9	1,0	2,4
Vereinigtes Königreich	2 816	+28,8	5 590	+42,6	9,4	2,0
Zypern	2	-66,7	9	-43,8	-	4,5
Island	10	-64,3	31	-34,0	0,1	3,1
Norwegen	172	+30,3	473	+95,5	0,8	2,8
Russland	349	+19,5	866	-7,5	1,5	2,5
Schweiz	1 306	+1,3	2 857	+19,8	4,8	2,2
Türkei	234	+40,1	442	+19,8	0,7	1,9
Ukraine	79	-21,8	242	+9,0	0,4	3,1
sonstige europäische Länder	219	+20,3	452	+18,0	0,8	2,1
Afrika	708	+135,2	2 608	+169,1	4,4	3,7
Republik Südafrika	219	+277,6	599	+313,1	1,0	2,7
sonstige afrikanische Länder	489	+101,2	2 009	+143,8	3,4	4,1
Asien	2 795	+21,6	8 401	+35,3	14,1	3,0
Arabische Golfstaaten	622	+45,7	1 651	+27,9	2,8	2,7
Volksrepublik China und Hongkong	597	-10,0	1 838	+11,3	3,1	3,1
Indien	280	-2,1	672	-18,4	1,1	2,4
Israel	80	-9,1	158	-16,4	0,3	2,0
Japan	264	+14,3	900	+8,4	1,5	3,4
Südkorea	116	-37,3	256	-4,5	0,4	2,2
Taiwan	115	+360,0	217	+294,5	0,4	1,9
sonstige asiatische Länder	721	+83,5	2 709	+145,6	4,6	3,8
Amerika	3 946	+58,0	9 522	+76,7	16,0	2,4
Kanada	501	+150,5	862	+97,3	1,4	1,7
USA	2 680	+37,5	6 430	+56,1	10,8	2,4
sonstige nordamerikanische Länder	4	-78,9	6	-88,0	-	1,5
Mittelamerika und Karibik	229	+148,9	694	+310,7	1,2	3,0
Brasilien	164	+76,3	451	+75,5	0,8	2,8
sonstige südamerikanische Länder	368	+155,6	1 079	+201,4	1,8	2,9
Australien	170	-5,0	563	+50,1	0,9	3,3
Neuseeland und Ozeanien	70	+59,1	335	+106,8	0,6	4,8
Ohne Angabe	1 349	+20,4	2 625	+34,4	4,4	1,9

Anmerkungen Seite 31

Noch: 2.4 Leistung der Beherbergungsstätten nach Reisegebieten und Herkunftsländern

Juni 2019

Reisegebiet Herkunftsland (ständiger Wohnsitz)	Ankünfte		Übernachtungen			Mittlere Aufenthalts- dauer ³⁾
	aller Gäste	Verän- derung ¹⁾	aller Gäste	Verän- derung ¹⁾	Anteil ²⁾	
Köln und Rhein-Erft-Kreis	384 751	+4,8	691 729	+5,9	100	1,8
Bundesrepublik Deutschland	271 150	+3,9	481 411	+3,3	69,6	1,8
Ausland	113 601	+6,9	210 318	+12,2	30,4	1,9
Europa	68 334	+5,4	127 359	+11,9	60,6	1,9
EU-Länder	57 219	+4,9	104 173	+8,7	49,5	1,8
Belgien	6 066	+22,0	8 972	+25,7	4,3	1,5
Bulgarien	231	-25,0	622	-20,9	0,3	2,7
Dänemark	1 322	+28,3	3 089	+87,6	1,5	2,3
Estland	169	+108,6	247	+93,0	0,1	1,5
Finnland	600	+13,0	1 119	+16,7	0,5	1,9
Frankreich	5 289	+23,0	8 686	+32,9	4,1	1,6
Griechenland	410	+5,9	862	+22,4	0,4	2,1
Republik Irland	1 069	+35,8	2 098	+45,8	1,0	2,0
Italien	3 120	+4,9	5 515	+8,2	2,6	1,8
Kroatien	354	+87,3	971	+118,2	0,5	2,7
Lettland	162	+38,5	250	+19,6	0,1	1,5
Litauen	210	-16,3	348	-16,7	0,2	1,7
Luxemburg	2 397	+35,3	3 379	+41,7	1,6	1,4
Malta	100	+23,5	162	-18,2	0,1	1,6
Niederlande	10 749	+11,8	17 590	+19,3	8,4	1,6
Österreich	3 115	-4,8	6 042	-3,3	2,9	1,9
Polen	2 157	+4,7	6 652	+19,6	3,2	3,1
Portugal	564	-30,0	1 094	-12,4	0,5	1,9
Rumänien	726	+17,1	1 727	+23,7	0,8	2,4
Schweden	1 361	+50,2	3 031	+99,9	1,4	2,2
Slowakische Republik	255	+28,1	464	+11,5	0,2	1,8
Slowenien	171	-13,2	359	-42,0	0,2	2,1
Spanien	3 888	+5,2	7 342	-21,9	3,5	1,9
Tschechische Republik	669	+9,1	1 244	+27,9	0,6	1,9
Ungarn	1 517	+104,2	3 745	+197,9	1,8	2,5
Vereinigtes Königreich	10 501	-25,0	18 462	-23,8	8,8	1,8
Zypern	47	+2,2	101	-1,0	-	2,1
Island	148	+12,1	362	+27,9	0,2	2,4
Norwegen	772	+32,6	2 125	+125,6	1,0	2,8
Russland	1 698	+9,3	3 554	+29,9	1,7	2,1
Schweiz	4 757	-0,6	9 111	+17,0	4,3	1,9
Türkei	1 569	+19,6	2 832	+25,9	1,3	1,8
Ukraine	708	+15,5	1 494	+4,0	0,7	2,1
sonstige europäische Länder	1 463	+13,5	3 708	+42,3	1,8	2,5
Afrika	1 083	+21,4	3 099	+17,7	1,5	2,9
Republik Südafrika	226	-1,7	441	+3,3	0,2	2,0
sonstige afrikanische Länder	857	+29,5	2 658	+20,4	1,3	3,1
Asien	13 102	+5,1	25 009	+6,0	11,9	1,9
Arabische Golfstaaten	1 191	+5,9	3 147	+17,9	1,5	2,6
Volksrepublik China und Hongkong	4 220	+8,5	6 947	+1,1	3,3	1,6
Indien	1 420	+2,9	2 489	-16,4	1,2	1,8
Israel	743	+157,1	1 484	+193,3	0,7	2,0
Japan	1 786	-5,8	3 434	+7,0	1,6	1,9
Südkorea	692	+6,6	1 163	+1,1	0,6	1,7
Taiwan	625	-13,9	1 133	-2,8	0,5	1,8
sonstige asiatische Länder	2 425	-3,2	5 212	+3,3	2,5	2,1
Amerika	16 615	+10,9	30 492	+14,7	14,5	1,8
Kanada	1 221	+17,4	2 322	+27,4	1,1	1,9
USA	12 723	+12,5	22 816	+21,2	10,8	1,8
sonstige nordamerikanische Länder	167	+89,8	278	+74,8	0,1	1,7
Mittelamerika und Karibik	621	-3,0	1 237	+7,5	0,6	2,0
Brasilien	1 006	-10,2	2 143	-22,2	1,0	2,1
sonstige südamerikanische Länder	877	+11,3	1 696	-9,3	0,8	1,9
Australien	1 067	+21,7	2 192	+30,7	1,0	2,1
Neuseeland und Ozeanien	380	+94,9	624	+96,8	0,3	1,6
Ohne Angabe	13 020	+8,5	21 543	+14,4	10,2	1,7

Anmerkungen Seite 31

Noch: 2.4 Leistung der Beherbergungsstätten nach Reisegebieten und Herkunftsländern

Juni 2019

Reisegebiet Herkunftsland (ständiger Wohnsitz)	Ankünfte		Übernachtungen			Mittlere Aufenthalts- dauer ³⁾
	aller Gäste	Verän- derung ¹⁾	aller Gäste	Verän- derung ¹⁾	Anteil ²⁾	
Düsseldorf und Kreis Mettmann	304 908	-0,6	520 431	+7,1	100	1,7
Bundesrepublik Deutschland	202 432	-4,9	331 892	+0,9	63,8	1,6
Ausland	102 476	+9,1	188 539	+20,2	36,2	1,8
Europa	65 080	+9,1	114 227	+19,8	60,6	1,8
EU-Länder	52 173	+7,5	90 803	+19,0	48,2	1,7
Belgien	3 185	+9,9	5 015	+18,3	2,7	1,6
Bulgarien	286	+27,7	548	+35,3	0,3	1,9
Dänemark	923	+4,9	1 554	+13,2	0,8	1,7
Estland	129	+21,7	256	+8,9	0,1	2,0
Finnland	807	+25,5	1 573	+62,5	0,8	1,9
Frankreich	4 170	+7,6	6 713	+13,9	3,6	1,6
Griechenland	723	+13,9	1 277	+12,9	0,7	1,8
Republik Irland	454	-29,5	727	-33,3	0,4	1,6
Italien	4 844	+62,2	9 796	+103,6	5,2	2,0
Kroatien	186	+17,7	354	+30,1	0,2	1,9
Lettland	146	+60,4	244	+75,5	0,1	1,7
Litauen	158	-	275	+11,3	0,1	1,7
Luxemburg	896	+2,9	1 467	+12,2	0,8	1,6
Malta	40	-16,7	78	-2,5	-	2,0
Niederlande	10 247	+9,8	16 472	+20,4	8,7	1,6
Österreich	3 949	+2,9	7 452	+26,7	4,0	1,9
Polen	2 274	+21,6	5 196	+45,8	2,8	2,3
Portugal	558	-37,9	1 065	-6,7	0,6	1,9
Rumänien	663	-10,2	1 221	-4,3	0,6	1,8
Schweden	1 439	+22,4	2 334	+24,1	1,2	1,6
Slowakische Republik	273	+7,5	520	+48,1	0,3	1,9
Slowenien	375	+212,5	691	+240,4	0,4	1,8
Spanien	4 613	-2,0	8 071	+11,1	4,3	1,7
Tschechische Republik	930	+28,1	1 598	+7,5	0,8	1,7
Ungarn	432	-1,8	713	+4,2	0,4	1,7
Vereinigtes Königreich	9 407	-7,3	15 489	-6,5	8,2	1,6
Zypern	66	-23,3	104	-25,7	0,1	1,6
Island	118	+57,3	226	+58,0	0,1	1,9
Norwegen	673	+22,8	1 113	+38,3	0,6	1,7
Russland	3 495	+6,0	6 680	+10,6	3,5	1,9
Schweiz	3 903	-7,0	6 455	-8,9	3,4	1,7
Türkei	2 373	+52,8	4 324	+83,0	2,3	1,8
Ukraine	781	+47,9	1 857	+88,3	1,0	2,4
sonstige europäische Länder	1 564	+74,2	2 769	+70,4	1,5	1,8
Afrika	1 214	+59,7	2 713	+62,5	1,4	2,2
Republik Südafrika	285	+77,0	599	+110,2	0,3	2,1
sonstige afrikanische Länder	929	+55,1	2 114	+52,6	1,1	2,3
Asien	18 016	+9,4	36 171	+21,9	19,2	2,0
Arabische Golfstaaten	3 508	-8,7	6 647	-0,9	3,5	1,9
Volksrepublik China und Hongkong	5 126	+22,2	9 820	+28,1	5,2	1,9
Indien	1 747	+25,1	3 953	+71,1	2,1	2,3
Israel	458	+17,1	957	+41,4	0,5	2,1
Japan	4 008	+1,4	8 605	+19,2	4,6	2,1
Südkorea	400	-3,6	914	+25,5	0,5	2,3
Taiwan	375	+74,4	844	+108,4	0,4	2,3
sonstige asiatische Länder	2 394	+16,3	4 431	+12,0	2,4	1,9
Amerika	8 683	-7,1	17 519	+1,2	9,3	2,0
Kanada	544	+19,6	1 136	+42,7	0,6	2,1
USA	6 519	-12,2	12 532	-5,1	6,6	1,9
sonstige nordamerikanische Länder	28	-30,0	53	-19,7	-	1,9
Mittelamerika und Karibik	403	-25,4	819	-20,9	0,4	2,0
Brasilien	676	+68,6	1 811	+112,3	1,0	2,7
sonstige südamerikanische Länder	513	+6,0	1 168	-13,9	0,6	2,3
Australien	720	+22,4	1 539	+42,4	0,8	2,1
Neuseeland und Ozeanien	123	+15,0	232	+22,8	0,1	1,9
Ohne Angabe	8 640	+23,7	16 138	+38,9	8,6	1,9

Anmerkungen Seite 31

Noch: 2.4 Leistung der Beherbergungsstätten nach Reisegebieten und Herkunftsländern

Juni 2019

Reisegebiet Herkunftsland (ständiger Wohnsitz)	Ankünfte		Übernachtungen			Mittlere Aufenthalts- dauer ³⁾
	aller Gäste	Verän- derung ¹⁾	aller Gäste	Verän- derung ¹⁾	Anteil ²⁾	
Ruhrgebiet	318 091	+1,0	639 650	+7,7	100	2,0
Bundesrepublik Deutschland	264 894	+0,1	529 920	+5,5	82,8	2,0
Ausland	53 197	+5,4	109 730	+20,1	17,2	2,1
Europa	42 724	+5,2	85 471	+23,3	77,9	2,0
EU-Länder	36 220	+3,2	71 645	+20,9	65,3	2,0
Belgien	2 621	-12,6	4 136	-2,7	3,8	1,6
Bulgarien	439	-6,8	637	-9,4	0,6	1,5
Dänemark	878	-16,1	1 396	-9,5	1,3	1,6
Estland	182	+313,6	450	+373,7	0,4	2,5
Finnland	559	+26,5	1 226	+81,9	1,1	2,2
Frankreich	2 289	-13,9	3 801	-8,7	3,5	1,7
Griechenland	276	-0,4	691	+18,7	0,6	2,5
Republik Irland	213	-34,7	422	-28,4	0,4	2,0
Italien	3 661	+131,0	9 003	+197,7	8,2	2,5
Kroatien	230	+62,0	664	+97,0	0,6	2,9
Lettland	207	+69,7	468	+140,0	0,4	2,3
Litauen	186	-21,5	358	-8,4	0,3	1,9
Luxemburg	310	-42,9	506	-40,0	0,5	1,6
Malta	37	+131,3	65	+75,7	0,1	1,8
Niederlande	8 758	-8,8	14 690	+7,8	13,4	1,7
Österreich	2 550	+3,6	6 075	+39,4	5,5	2,4
Polen	2 697	+14,5	5 953	+3,4	5,4	2,2
Portugal	535	+99,6	1 882	+293,7	1,7	3,5
Rumänien	1 042	+19,1	2 117	+9,3	1,9	2,0
Schweden	1 352	+34,0	2 613	+66,8	2,4	1,9
Slowakische Republik	279	+28,0	858	+37,9	0,8	3,1
Slowenien	358	+153,9	1 038	+297,7	0,9	2,9
Spanien	1 265	+2,8	2 633	+7,8	2,4	2,1
Tschechische Republik	861	+35,8	1 505	+21,9	1,4	1,7
Ungarn	605	+26,0	1 304	+26,8	1,2	2,2
Vereinigtes Königreich	3 798	-22,1	7 007	-16,8	6,4	1,8
Zypern	32	-5,9	147	+61,5	0,1	4,6
Island	33	-13,2	94	+6,8	0,1	2,8
Norwegen	718	+109,9	1 638	+184,4	1,5	2,3
Russland	837	+11,5	1 982	+11,9	1,8	2,4
Schweiz	2 239	-11,0	4 195	-2,8	3,8	1,9
Türkei	821	+28,7	1 998	+73,6	1,8	2,4
Ukraine	717	+67,9	1 066	+35,1	1,0	1,5
sonstige europäische Länder	1 139	+43,5	2 853	+107,0	2,6	2,5
Afrika	597	+66,3	1 476	+87,3	1,3	2,5
Republik Südafrika	132	+80,8	433	+196,6	0,4	3,3
sonstige afrikanische Länder	465	+62,6	1 043	+62,5	1,0	2,2
Asien	3 488	+16,0	9 092	+24,8	8,3	2,6
Arabische Golfstaaten	263	+3,5	664	-24,2	0,6	2,5
Volksrepublik China und Hongkong	1 164	+25,0	2 829	+37,5	2,6	2,4
Indien	549	+41,5	2 347	+81,5	2,1	4,3
Israel	165	+29,9	394	+33,6	0,4	2,4
Japan	357	+8,5	747	+2,2	0,7	2,1
Südkorea	126	+22,3	231	+0,4	0,2	1,8
Taiwan	149	+129,2	349	+181,5	0,3	2,3
sonstige asiatische Länder	715	-11,7	1 531	-8,8	1,4	2,1
Amerika	3 167	+0,1	7 576	+2,2	6,9	2,4
Kanada	244	-4,7	1 087	+80,3	1,0	4,5
USA	2 273	-4,2	5 000	-5,9	4,6	2,2
sonstige nordamerikanische Länder	104	+235,5	205	+206,0	0,2	2,0
Mittelamerika und Karibik	127	-19,6	285	-46,9	0,3	2,2
Brasilien	241	+33,9	590	+15,2	0,5	2,4
sonstige südamerikanische Länder	178	+7,2	409	+6,8	0,4	2,3
Australien	231	-27,6	634	-8,5	0,6	2,7
Neuseeland und Ozeanien	59	+28,3	170	+39,3	0,2	2,9
Ohne Angabe	2 931	-1,7	5 311	-7,9	4,8	1,8

Anmerkungen Seite 31

Noch: 2.4 Leistung der Beherbergungsstätten nach Reisegebieten und Herkunftsländern

Juni 2019

Reisegebiet Herkunftsland (ständiger Wohnsitz)	Ankünfte		Übernachtungen			Mittlere Aufenthalts- dauer ³⁾
	aller Gäste	Verän- derung ¹⁾	aller Gäste	Verän- derung ¹⁾	Anteil ²⁾	
Bergisches Städtedreieck	33 830	+3,6	79 073	+6,3	100	2,3
Bundesrepublik Deutschland	28 001	+0,8	67 581	+3,1	85,5	2,4
Ausland	5 829	+20,0	11 492	+30,5	14,5	2,0
Europa	4 632	+39,2	8 545	+50,9	74,4	1,8
EU-Länder	4 127	+46,7	7 644	+58,8	66,5	1,9
Belgien	1 106	x	1 892	+485,8	16,5	1,7
Bulgarien	18	-10,0	43	-25,9	0,4	2,4
Dänemark	152	+23,6	206	+31,2	1,8	1,4
Estland	6	-33,3	19	+11,8	0,2	3,2
Finnland	35	+40,0	58	+75,8	0,5	1,7
Frankreich	407	+28,8	837	+64,1	7,3	2,1
Griechenland	25	+127,3	57	+171,4	0,5	2,3
Republik Irland	24	+20,0	41	+17,1	0,4	1,7
Italien	373	+39,7	767	+43,4	6,7	2,1
Kroatien	18	-5,3	37	-21,3	0,3	2,1
Lettland	9	x	22	x	0,2	2,4
Litauen	13	+44,4	39	+56,0	0,3	3,0
Luxemburg	37	+85,0	50	+51,5	0,4	1,4
Malta	1	-50,0	2	-60,0	-	2,0
Niederlande	543	+9,0	943	+19,5	8,2	1,7
Österreich	189	+10,5	323	+2,2	2,8	1,7
Polen	312	+49,3	530	+32,2	4,6	1,7
Portugal	35	-34,0	46	-44,6	0,4	1,3
Rumänien	54	+42,1	89	+11,3	0,8	1,6
Schweden	148	-40,6	217	-27,7	1,9	1,5
Slowakische Republik	44	-12,0	96	+7,9	0,8	2,2
Slowenien	12	+140,0	29	+262,5	0,3	2,4
Spanien	187	+70,0	325	+10,5	2,8	1,7
Tschechische Republik	84	+31,3	228	+128,0	2,0	2,7
Ungarn	23	-65,7	217	+117,0	1,9	9,4
Vereinigtes Königreich	269	-2,5	528	+17,3	4,6	2,0
Zypern	3	+200,0	3	-	-	1,0
Island	4	-55,6	8	-65,2	0,1	2,0
Norwegen	41	-30,5	63	-22,2	0,5	1,5
Russland	56	+194,7	111	+105,6	1,0	2,0
Schweiz	257	-4,5	450	-3,0	3,9	1,8
Türkei	78	+41,8	135	+66,7	1,2	1,7
Ukraine	30	+20,0	61	+56,4	0,5	2,0
sonstige europäische Länder	39	-50,6	73	-32,4	0,6	1,9
Afrika	43	+65,4	127	+122,8	1,1	3,0
Republik Südafrika	6	+200,0	15	+66,7	0,1	2,5
sonstige afrikanische Länder	37	+54,2	112	+133,3	1,0	3,0
Asien	297	+9,2	1 160	+32,7	10,1	3,9
Arabische Golfstaaten	7	-22,2	15	-59,5	0,1	2,1
Volksrepublik China und Hongkong	167	-	529	+43,0	4,6	3,2
Indien	20	-9,1	258	-5,8	2,2	12,9
Israel	10	+11,1	18	+28,6	0,2	1,8
Japan	30	-	140	+180,0	1,2	4,7
Südkorea	4	-63,6	6	-76,9	0,1	1,5
Taiwan	5	+66,7	9	-73,5	0,1	1,8
sonstige asiatische Länder	54	+157,1	185	+168,1	1,6	3,4
Amerika	408	+36,9	838	+34,7	7,3	2,1
Kanada	37	+117,6	78	+116,7	0,7	2,1
USA	246	+18,8	493	+18,8	4,3	2,0
sonstige nordamerikanische Länder	-	-	-	-	-	-
Mittelamerika und Karibik	65	+75,7	95	+58,3	0,8	1,5
Brasilien	34	+112,5	106	+404,8	0,9	3,1
sonstige südamerikanische Länder	26	+73,3	66	+37,5	0,6	2,5
Australien	15	+50,0	33	+65,0	0,3	2,2
Neuseeland und Ozeanien	2	-77,8	5	-76,2	-	2,5
Ohne Angabe	432	-52,7	784	-49,3	6,8	1,8

Anmerkungen Seite 31

Noch: 2.4 Leistung der Beherbergungsstätten nach Reisegebieten und Herkunftsländern

Juni 2019

Reisegebiet Herkunftsland (ständiger Wohnsitz)	Ankünfte		Übernachtungen			Mittlere Aufenthalts- dauer ³⁾
	aller Gäste	Verän- derung ¹⁾	aller Gäste	Verän- derung ¹⁾	Anteil ²⁾	
Nordrhein-Westfalen	2 230 000	+3,0	4 880 773	+6,4	100	2,2
Bundesrepublik Deutschland	1 767 565	+1,7	3 922 583	+4,6	80,4	2,2
Ausland	462 435	+8,2	958 190	+14,4	19,6	2,1
Europa	328 320	+9,1	685 265	+15,4	71,5	2,1
EU-Länder	283 311	+8,8	594 698	+14,4	62,1	2,1
Belgien	27 129	+15,0	51 553	+23,5	5,4	1,9
Bulgarien	1 452	-5,5	3 270	-10,3	0,3	2,3
Dänemark	6 597	+9,2	12 516	+25,3	1,3	1,9
Estland	770	+74,6	1 411	+72,5	0,1	1,8
Finnland	2 963	+12,4	5 804	+23,1	0,6	2,0
Frankreich	19 354	+6,4	32 893	+11,7	3,4	1,7
Griechenland	1 948	+5,8	4 467	+10,1	0,5	2,3
Republik Irland	2 391	-1,6	4 809	+8,7	0,5	2,0
Italien	17 141	+36,9	36 009	+51,2	3,8	2,1
Kroatien	1 245	+49,8	3 451	+30,1	0,4	2,8
Lettland	726	+24,7	1 340	+21,9	0,1	1,8
Litauen	833	-11,7	1 772	-16,1	0,2	2,1
Luxemburg	5 183	+17,5	8 446	+19,8	0,9	1,6
Malta	223	+24,6	376	+2,2	-	1,7
Niederlande	94 275	+12,9	215 120	+19,2	22,5	2,3
Österreich	14 957	+0,4	30 137	+8,9	3,1	2,0
Polen	12 454	+10,6	36 898	+16,5	3,9	3,0
Portugal	2 386	-11,9	5 504	+10,7	0,6	2,3
Rumänien	3 851	+5,1	11 771	-4,1	1,2	3,1
Schweden	6 718	+19,7	11 885	+33,5	1,2	1,8
Slowakische Republik	1 525	+8,1	4 075	+12,7	0,4	2,7
Slowenien	1 312	+45,9	3 455	+10,7	0,4	2,6
Spanien	13 298	+2,0	24 775	-4,4	2,6	1,9
Tschechische Republik	4 728	+17,3	10 063	+14,8	1,1	2,1
Ungarn	3 729	+36,4	9 316	+55,4	1,0	2,5
Vereinigtes Königreich	35 929	-10,7	63 021	-9,8	6,6	1,8
Zypern	194	-0,5	561	+34,2	0,1	2,9
Island	364	-7,1	827	-1,1	0,1	2,3
Norwegen	3 333	+27,1	7 084	+70,6	0,7	2,1
Russland	8 080	+6,6	16 900	+10,5	1,8	2,1
Schweiz	17 722	-3,7	32 503	+3,3	3,4	1,8
Türkei	6 214	+34,0	12 246	+52,0	1,3	2,0
Ukraine	2 889	+38,8	6 047	+44,9	0,6	2,1
sonstige europäische Länder	6 407	+29,3	14 960	+48,8	1,6	2,3
Afrika	4 426	+54,1	12 562	+65,2	1,3	2,8
Republik Südafrika	1 140	+57,0	2 857	+78,9	0,3	2,5
sonstige afrikanische Länder	3 286	+53,1	9 705	+61,6	1,0	3,0
Asien	46 107	+10,0	101 374	+15,2	10,6	2,2
Arabische Golfstaaten	6 423	-	14 750	+4,5	1,5	2,3
Volksrepublik China und Hongkong	14 534	+16,6	29 647	+18,4	3,1	2,0
Indien	5 127	+22,5	13 021	+25,0	1,4	2,5
Israel	1 706	+40,2	3 650	+50,8	0,4	2,1
Japan	7 510	+0,5	15 938	+10,3	1,7	2,1
Südkorea	1 875	+3,7	3 942	+16,0	0,4	2,1
Taiwan	1 530	+13,8	3 112	+26,9	0,3	2,0
sonstige asiatische Länder	7 402	+6,0	17 314	+10,1	1,8	2,3
Amerika	39 565	+5,3	81 708	+9,6	8,5	2,1
Kanada	3 168	+17,9	6 929	+33,5	0,7	2,2
USA	29 366	+3,0	58 501	+7,9	6,1	2,0
sonstige nordamerikanische Länder	344	+29,8	625	+18,1	0,1	1,8
Mittelamerika und Karibik	1 773	-0,1	3 902	+6,0	0,4	2,2
Brasilien	2 593	+14,8	6 199	+10,9	0,6	2,4
sonstige südamerikanische Länder	2 321	+12,6	5 552	+3,1	0,6	2,4
Australien	2 679	+5,0	5 952	+14,4	0,6	2,2
Neuseeland und Ozeanien	770	+30,7	1 605	+34,6	0,2	2,1
Ohne Angabe	40 568	-1,1	69 724	+3,9	7,3	1,7

Anmerkungen Seite 31

3.1 Leistung der Beherbergungsstätten nach Verwaltungsbezirken

Januar bis Juni 2019

Amtliche Schlüsselnummer	Verwaltungsbezirk	Ankünfte				Übernachtungen	
		aller Gäste	Veränderung ¹⁾	ausländischer Gäste	Veränderung ¹⁾	aller Gäste	Veränderung ¹⁾
	Kreisfreie Städte						
111 000	Düsseldorf	1 491 701	+1,0	531 997	+0,4	2 429 646	+2,6
112 000	Duisburg	141 338	+0,4	26 889	-1,6	272 976	-1,9
113 000	Essen	400 697	+4,3	76 781	+2,6	799 867	+5,6
114 000	Krefeld	74 070	-0,5	18 113	-2,4	122 039	+1,8
116 000	Mönchengladbach	104 143	+9,7	22 449	+16,5	170 507	+6,8
117 000	Mülheim an der Ruhr	46 562	-10,4	6 715	-6,6	88 374	-5,8
119 000	Oberhausen	119 109	+6,0	19 968	+7,3	247 606	+10,4
120 000	Remscheid	34 355	+3,1	6 306	-5,5	57 184	-0,8
122 000	Solingen	23 368	-12,8	3 736	+24,7	44 268	-11,4
124 000	Wuppertal	125 914	+10,6	19 187	+12,4	318 395	+9,0
154 000	Kreis Kleve	205 487	-0,2	42 249	-4,2	428 310	-
154 004	Bedburg-Hau	2 789	-3,8	668	-9,4	6 548	+0,4
154 008	Emmerich am Rhein, Stadt	11 403	+41,1	2 626	+38,8	22 127	+29,2
154 012	Geldern, Stadt	16 265	-8,9	1 279	-3,2	57 522	-1,5
154 016	Goch, Stadt	22 901	+12,7	4 073	+5,6	48 567	+11,2
154 020	Issum	1 497	+9,3	332	-3,5	3 856	+19,5
154 024	Kalkar, Stadt	37 839	-4,8	11 597	-7,1	72 148	-8,0
154 028	Kerken	3 246	-14,1	412	-22,7	5 525	-27,1
154 032	Kevelaer, Stadt	19 751	-7,2	2 578	-25,9	39 730	-9,7
154 036	Kleve, Stadt	26 575	+2,6	4 391	-12,6	48 936	+1,2
154 040	Kranenburg	10 017	-3,5	1 845	-8,8	23 460	-0,8
154 044	Rees, Stadt	12 336	+7,3	1 520	-5,5	23 671	+9,3
154 048	Rheurdt	3 542	+1,9	-	-100,0	7 694	-14,6
154 052	Straelen, Stadt	8 186	-1,5	1 022	+28,6	16 625	+12,0
154 056	Uedem	6 643	-12,6	71	+20,3	18 085	-1,3
154 060	Wachtendonk	3 405	-20,0	313	-23,7	8 537	-3,0
154 064	Weeze	19 092	-0,8	9 522	+0,7	25 279	+1,8
158 000	Kreis Mettmann	280 127	+8,3	62 609	+12,1	500 125	+10,6
158 004	Erkrath, Stadt	7 960	+0,9	1 011	-12,1	15 597	+10,0
158 008	Haan, Stadt	14 241	-5,1	2 233	-14,9	26 218	-5,1
158 012	Heiligenhaus, Stadt
158 016	Hilden, Stadt	30 383	+6,1	5 364	+2,7	70 734	+8,8
158 020	Langenfeld (Rhld.), Stadt	14 853	+11,4	1 715	+2,1	31 818	+30,0
158 024	Mettmann, Stadt	45 941	+17,7	13 098	+19,1	79 837	+21,5
158 026	Monheim am Rhein, Stadt	29 254	+54,5	8 294	+102,3	48 332	+47,5
158 028	Ratingen, Stadt	111 066	+0,8	27 766	+4,9	181 093	+2,8
158 032	Velbert, Stadt	20 299	+4,5	2 110	-14,5	34 071	-1,3
158 036	Wülfrath, Stadt
162 000	Rhein-Kreis Neuss	208 890	+0,9	47 413	-5,1	473 609	+3,9
162 004	Dormagen, Stadt	15 811	-1,0	3 106	-13,3	57 550	+4,5
162 008	Grevenbroich, Stadt	14 505	+29,5	1 631	+6,4	31 041	+8,8
162 012	Jüchen, Stadt	2 519	+20,9	858	-9,4	4 389	+13,5
162 016	Kaarst, Stadt	22 974	+3,2	4 847	+5,3	35 319	+2,8
162 020	Korschenbroich, Stadt
162 022	Meerbusch, Stadt	18 437	+1,1	3 012	+2,9	92 289	+1,4
162 024	Neuss, Stadt	129 379	-1,9	33 205	-7,1	204 069	+5,2
162 028	Rommerskirchen
166 000	Kreis Viersen	85 905	+0,6	12 201	+6,5	171 561	+0,1
166 004	Brüggen	8 369	-11,7	1 049	-10,0	18 607	-8,5
166 008	Grefrath	3 858	-3,8	319	-7,8	9 127	-3,5
166 012	Kempfen, Stadt	5 967	+5,0	577	-5,9	17 340	+1,6
166 016	Nettetal, Stadt	32 963	+4,2	5 233	+30,1	61 306	+0,5
166 020	Niederkrüchten	4 631	-2,8	711	-6,0	10 509	+3,9
166 024	Schwalmtal
166 028	Tönisvorst, Stadt
166 032	Viersen, Stadt	7 432	-0,1	625	+8,1	12 061	-8,4
166 036	Willich, Stadt	19 079	-1,0	3 009	-15,3	37 670	+5,1
170 000	Kreis Wesel	206 900	+2,4	27 534	-0,3	392 922	+1,9
170 004	Alpen	3 398	+76,0	651	+233,8	7 708	+116,3
170 008	Dinslaken, Stadt	11 217	-7,2	1 450	-19,9	22 292	-2,3
170 012	Hamminkeln, Stadt	11 606	+3,8	571	-14,5	42 950	+1,3
170 016	Hünxe	3 015	+4,3	701	+6,1	4 717	-4,6
170 020	Kamp-Lintfort, Stadt	13 643	+5,1	934	+21,1	22 999	+9,3

1) Veränderung gegenüber dem Vorjahreszeitraum in % – 2) mittlere Aufenthaltsdauer (in Tagen) = Übernachtungen / Ankünfte – 3) mittlere Auslastung der angebotenen-Betten = (Übernachtungen / angebotene Bettentage) * 100

Noch: 3.1 Leistung der Beherbergungsstätten nach Verwaltungsbezirken

Januar bis Juni 2019

Amtliche Schlüsselnummer	Verwaltungsbezirk	Übernachtungen		Mittlere Aufenthaltsdauer ²⁾		Mittlere Auslastung der angebotenen Betten ³⁾
		ausländischer Gäste	Veränderung ¹⁾	aller Gäste	ausländischer Gäste	
	Kreisfreie Städte					
111 000	Düsseldorf	944 518	+3,0	1,6	1,8	47,1
112 000	Duisburg	48 975	-0,6	1,9	1,8	40,5
113 000	Essen	151 287	+6,2	2,0	2,0	42,7
114 000	Krefeld	30 859	+0,2	1,6	1,7	37,7
116 000	Mönchengladbach	36 539	+7,1	1,6	1,6	41,6
117 000	Mülheim an der Ruhr	16 174	+0,2	1,9	2,4	27,5
119 000	Oberhausen	40 832	+26,5	2,1	2,0	48,0
120 000	Remscheid	10 492	-12,8	1,7	1,7	35,6
122 000	Solingen	8 641	+28,2	1,9	2,3	27,6
124 000	Wuppertal	38 660	+19,4	2,5	2,0	44,5
154 000	Kreis Kleve	79 727	-4,2	2,1	1,9	34,3
154 004	Bedburg-Hau	2 891	+1,3	2,3	4,3	38,9
154 008	Emmerich am Rhein, Stadt	6 173	+24,6	1,9	2,4	33,1
154 012	Geldern, Stadt	2 833	+1,6	3,5	2,2	49,5
154 016	Goch, Stadt	9 118	+7,3	2,1	2,2	36,3
154 020	Issum	721	-10,1	2,6	2,2	20,1
154 024	Kalkar, Stadt	20 050	-13,8	1,9	1,7	26,6
154 028	Kerken	764	-23,5	1,7	1,9	21,2
154 032	Kevelaer, Stadt	6 390	-27,0	2,0	2,5	26,4
154 036	Kleve, Stadt	8 651	-14,0	1,8	2,0	35,0
154 040	Kranenburg	4 360	-7,4	2,3	2,4	41,0
154 044	Rees, Stadt	2 788	-1,8	1,9	1,8	39,3
154 048	Rheurd	-	-100,0	2,2	-	32,5
154 052	Straelen, Stadt	3 800	+181,9	2,0	3,7	37,1
154 056	Uedem	79	+33,9	2,7	1,1	53,2
154 060	Wachtendonk	559	+1,3	2,5	1,8	21,9
154 064	Weeze	10 550	+0,6	1,3	1,1	34,6
158 000	Kreis Mettmann	118 070	+15,2	1,8	1,9	37,3
158 004	Erkrath, Stadt	2 508	+3,9	2,0	2,5	35,9
158 008	Haan, Stadt	4 619	-18,9	1,8	2,1	32,2
158 012	Heiligenhaus, Stadt
158 016	Hilden, Stadt	12 392	+2,8	2,3	2,3	35,6
158 020	Langenfeld (Rhld.), Stadt	3 954	+5,8	2,1	2,3	39,0
158 024	Mettmann, Stadt	25 064	+29,3	1,7	1,9	42,1
158 026	Monheim am Rhein, Stadt	14 257	+96,9	1,7	1,7	34,4
158 028	Ratingen, Stadt	46 803	+7,9	1,6	1,7	39,7
158 032	Velbert, Stadt	3 744	-27,0	1,7	1,8	33,7
158 036	Wülfrath, Stadt
162 000	Rhein-Kreis Neuss	87 035	-2,2	2,3	1,8	41,9
162 004	Dormagen, Stadt	8 097	+12,9	3,6	2,6	43,9
162 008	Grevenbroich, Stadt	3 027	-17,4	2,1	1,9	28,5
162 012	Jüchen, Stadt	1 336	-20,4	1,7	1,6	24,4
162 016	Kaarst, Stadt	9 963	+23,5	1,5	2,1	34,4
162 020	Korschenbroich, Stadt
162 022	Meerbusch, Stadt	12 644	+5,1	5,0	4,2	53,2
162 024	Neuss, Stadt	50 213	-8,4	1,6	1,5	39,4
162 028	Rommerskirchen
166 000	Kreis Viersen	24 240	+3,4	2,0	2,0	32,9
166 004	Brüggen	2 243	-5,5	2,2	2,1	24,7
166 008	Grefrath	505	-28,5	2,4	1,6	25,2
166 012	Kempfen, Stadt	2 023	-2,6	2,9	3,5	29,1
166 016	Nettetal, Stadt	7 172	+14,5	1,9	1,4	36,3
166 020	Niederkrüchten	1 663	-3,9	2,3	2,3	40,5
166 024	Schwalmtal
166 028	Tönisvorst, Stadt
166 032	Viersen, Stadt	1 123	+10,7	1,6	1,8	34,0
166 036	Willich, Stadt	8 544	-0,3	2,0	2,8	35,9
170 000	Kreis Wesel	56 735	-2,4	1,9	2,1	38,3
170 004	Alpen	1 911	+376,6	2,3	2,9	28,1
170 008	Dinslaken, Stadt	3 084	-12,1	2,0	2,1	31,4
170 012	Hamminkeln, Stadt	3 822	-21,7	3,7	6,7	62,0
170 016	Hünxe	885	+7,9	1,6	1,3	14,9
170 020	Kamp-Lintfort, Stadt	1 672	+16,8	1,7	1,8	32,4

Anmerkungen Seite 44

Noch: 3.1 Leistung der Beherbergungsstätten nach Verwaltungsbezirken

Januar bis Juni 2019

Amtliche Schlüsselnummer	Verwaltungsbezirk	Ankünfte				Übernachtungen	
		aller Gäste	Veränderung ¹⁾	ausländischer Gäste	Veränderung ¹⁾	aller Gäste	Veränderung ¹⁾
	Noch: Kreis Wesel						
170 024	Moers, Stadt	34 161	+6,8	7 914	+15,2	56 724	+9,4
170 028	Neukirchen-Vluyn, Stadt	9 530	+13,0	1 126	+35,8	14 847	+4,5
170 032	Rheinberg, Stadt	4 705	-20,1	1 610	-21,7	9 116	-15,7
170 036	Schermbeck	18 103	-6,7	1 556	-25,0	31 236	-3,4
170 040	Sonsbeck	6 770	+16,8	271	-32,6	20 293	+2,2
170 044	Voerde (Niederrhein), Stadt	4 106	+14,9	412	+9,9	8 416	+5,7
170 048	Wesel, Stadt	52 562	+6,3	7 637	-4,1	85 850	-1,8
170 052	Xanten, Stadt	34 084	-6,7	2 701	-8,2	65 774	-1,0
100 000	Reg.-Bez. Düsseldorf	3 548 566	+2,3	924 147	+1,4	6 517 389	+3,5
	Kreisfreie Städte						
314 000	Bonn	443 101	+8,7	82 150	+7,3	820 331	+7,1
315 000	Köln	1 853 564	+3,8	566 742	+3,3	3 142 162	+4,8
316 000	Leverkusen	61 701	-5,8	18 051	+7,7	113 865	-7,1
334 000	Städteregion Aachen	358 143	-0,4	102 232	-7,0	715 112	-1,0
334 002	Aachen, kreisfreie Stadt	246 835	+2,9	74 958	-1,8	467 996	+2,5
334 004	Alsdorf, Stadt	2 897	-0,1	277	+11,2	5 522	-3,4
334 008	Baesweiler, Stadt	2 490	-18,0	437	-24,3	5 050	-0,6
334 012	Eschweiler, Stadt	9 119	-29,4	2 525	-62,0	16 232	-20,3
334 016	Herzogenrath, Stadt	4 347	-1,6	38	-69,8	7 294	-29,7
334 020	Monschau, Stadt	35 824	-1,5	11 795	+0,8	75 912	+1,2
334 024	Roetgen	4 780	+15,3	903	+11,8	8 102	+3,5
334 028	Simmerath	32 341	-8,5	8 065	-13,1	90 884	-7,6
334 032	Stolberg (Rhld.), Stadt	7 512	-21,0	1 307	-38,6	15 607	-23,7
334 036	Würselen, Stadt	11 998	+8,0	1 927	-10,0	22 513	+0,8
358 000	Kreis Düren	111 614	+15,6	26 965	+42,6	264 468	+5,9
358 004	Aldenhoven
358 008	Düren, Stadt	29 503	+31,9	5 839	+44,2	49 413	+28,0
358 012	Heimbach, Stadt	30 474	+41,2	14 365	+77,7	103 934	+3,2
358 016	Hürtgenwald	8 510	-11,0	1 852	+23,8	18 926	-4,9
358 020	Inden
358 024	Jülich, Stadt	17 681	-0,7	2 252	-8,2	34 715	+1,4
358 028	Kreuzau	2 741	-9,9	172	-31,7	5 811	-14,1
358 032	Langerwehe
358 036	Linnich, Stadt	1 440	+10,9	161	-3,6	2 240	-12,7
358 040	Merzenich
358 044	Nideggen, Stadt	15 517	-2,5	2 114	-5,9	36 365	-1,8
358 048	Niederzier	2 628	+52,9	68	+4,6	5 535	+101,9
358 052	Nörvenich
358 056	Titz
358 060	Vettweiß
362 000	Rhein-Erft-Kreis	228 205	-4,0	45 953	-8,1	652 492	-5,2
362 004	Bedburg, Stadt	6 786	-23,6	723	-50,0	11 500	-20,1
362 008	Bergheim, Stadt	7 672	-3,5	1 746	-8,6	31 869	-13,8
362 012	Brühl, Stadt	85 963	+2,6	19 841	-6,3	262 410	.
362 016	Elsdorf, Stadt	1 245	-13,1	109	-62,8	3 490	-14,0
362 020	Erfstadt, Stadt	5 060	-50,9	40	-89,5	13 145	-29,5
362 024	Frechen, Stadt	33 499	+2,6	6 143	-7,4	56 326	+1,1
362 028	Hürth, Stadt	39 734	-10,6	10 444	-5,1	174 631	-7,5
362 032	Kerpen, Stadt	26 442	+12,8	3 658	-2,8	57 167	+1,1
362 036	Pulheim, Stadt	13 116	-18,0	1 874	-3,3	23 553	-20,2
362 040	Wesseling, Stadt	8 688	-2,4	1 375	-6,9	18 401	-13,8
366 000	Kreis Euskirchen	141 106	+3,8	17 946	+4,5	379 073	+0,6
366 004	Bad Münstereifel, Stadt	19 861	+0,2	1 531	-2,3	43 819	+9,7
366 008	Blankenheim	22 823	+2,9	1 490	+30,9	55 631	+2,0
366 012	Dahlem	14 716	-2,4	5 676	-1,3	51 536	-14,2
366 016	Euskirchen, Stadt	21 772	+7,8	3 243	+52,3	36 050	+2,9
366 020	Hellenthal	10 106	-7,3	1 737	+1,1	21 551	-12,8
366 024	Kall	14 330	+10,6	459	+14,5	30 405	+2,6
366 028	Mechemich, Stadt
366 032	Nettersheim	10 122	+8,2	18	-64,0	66 509	+2,2
366 036	Schleiden, Stadt	18 870	+10,3	3 044	-13,1	48 759	+14,3
366 040	Weilerswist
366 044	Zülpich, Stadt	3 356	+18,3	77	+51,0	14 296	+5,5

Anmerkungen Seite 44

Noch: 3.1 Leistung der Beherbergungsstätten nach Verwaltungsbezirken

Januar bis Juni 2019

Amtliche Schlüsselnummer	Verwaltungsbezirk	Übernachtungen		Mittlere Aufenthaltsdauer ²⁾		Mittlere Auslastung der angebotenen Betten ³⁾
		ausländischer Gäste	Veränderung ¹⁾	aller Gäste	ausländischer Gäste	
	Noch: Kreis Wesel					
170 024	Moers, Stadt	13 882	+11,3	1,7	1,8	39,3
170 028	Neukirchen-Vluyn, Stadt	2 000	+12,5	1,6	1,8	38,9
170 032	Rheinberg, Stadt	3 539	-18,0	1,9	2,2	30,9
170 036	Schermbek	2 937	-19,5	1,7	1,9	34,2
170 040	Sonsbeck	767	-49,8	3,0	2,8	24,4
170 044	Voerde (Niederrhein), Stadt	886	+6,9	2,0	2,2	31,1
170 048	Wesel, Stadt	16 539	-4,2	1,6	2,2	44,3
170 052	Xanten, Stadt	4 811	-8,0	1,9	1,8	40,8
100 000	Reg.-Bez. Düsseldorf	1 692 784	+3,9	1,8	1,8	42,0
	Kreisfreie Städte					
314 000	Bonn	172 261	+3,0	1,9	2,1	47,4
315 000	Köln	1 042 997	+4,1	1,7	1,8	51,0
316 000	Leverkusen	36 721	+3,3	1,8	2,0	40,8
	Städteregion Aachen	187 556	-6,2	2,0	1,8	39,4
334 002	Aachen, kreisfreie Stadt	133 496	+0,3	1,9	1,8	45,8
334 004	Alsdorf, Stadt	576	-3,8	1,9	2,1	25,5
334 008	Baesweiler, Stadt	1 031	-10,1	2,0	2,4	24,6
334 012	Eschweiler, Stadt	3 616	-61,9	1,8	1,4	29,3
334 016	Herzogenrath, Stadt	271	-76,4	1,7	7,1	32,5
334 020	Monschau, Stadt	20 158	+1,0	2,1	1,7	32,7
334 024	Roetgen	1 554	+8,6	1,7	1,7	25,4
334 028	Simmerath	20 666	-13,8	2,8	2,6	28,8
334 032	Stolberg (Rhld.), Stadt	2 775	-41,6	2,1	2,1	31,5
334 036	Würselen, Stadt	3 413	-20,8	1,9	1,8	42,8
358 000	Kreis Düren	84 505	+7,5	2,4	3,1	32,6
358 004	Aldenhoven
358 008	Düren, Stadt	10 120	+32,7	1,7	1,7	34,5
358 012	Heimbach, Stadt	59 236	+4,4	3,4	4,1	34,4
358 016	Hürtgenwald	4 016	+18,4	2,2	2,2	31,1
358 020	Inden
358 024	Jülich, Stadt	4 794	+0,8	2,0	2,1	37,1
358 028	Kreuzau	407	-35,2	2,1	2,4	28,0
358 032	Langerwehe
358 036	Linnich, Stadt	287	-59,1	1,6	1,8	19,0
358 040	Merzenich
358 044	Nideggen, Stadt	5 068	+11,5	2,3	2,4	25,6
358 048	Niederzier	116	+30,3	2,1	1,7	29,4
358 052	Nörvenich
358 056	Titz
358 060	Vettweiß
362 000	Rhein-Erft-Kreis	99 863	-9,2	2,9	2,2	47,1
362 004	Bedburg, Stadt	2 840	-38,4	1,7	3,9	19,0
362 008	Bergheim, Stadt	12 005	-17,8	4,2	6,9	39,3
362 012	Brühl, Stadt	28 332	-7,7	3,1	1,4	54,7
362 016	Elsdorf, Stadt	1 121	-15,5	2,8	10,3	19,4
362 020	Erfstadt, Stadt	120	-79,2	2,6	3,0	27,1
362 024	Frechen, Stadt	10 557	-7,0	1,7	1,7	41,3
362 028	Hürth, Stadt	31 688	-5,4	4,4	3,0	63,3
362 032	Kerpen, Stadt	7 087	+5,6	2,2	1,9	33,7
362 036	Pulheim, Stadt	3 305	-13,2	1,8	1,8	34,3
362 040	Wesseling, Stadt	2 808	+0,9	2,1	2,0	34,4
366 000	Kreis Euskirchen	54 979	-6,8	2,7	3,1	32,2
366 004	Bad Münstereifel, Stadt	2 748	+6,6	2,2	1,8	35,6
366 008	Blankenheim	3 754	+63,7	2,4	2,5	27,7
366 012	Dahlem	27 551	-13,4	3,5	4,9	24,7
366 016	Euskirchen, Stadt	4 411	+6,8	1,7	1,4	37,2
366 020	Hellenthal	3 744	-3,3	2,1	2,2	21,6
366 024	Kall	876	-6,6	2,1	1,9	34,9
366 028	Mechernich, Stadt
366 032	Nettersheim	399	+20,9	6,6	22,2	60,7
366 036	Schleiden, Stadt	9 834	-9,2	2,6	3,2	25,1
366 040	Weilerswist
366 044	Zülpich, Stadt	119	+14,4	4,3	1,5	61,5

Anmerkungen Seite 44

Noch: 3.1 Leistung der Beherbergungsstätten nach Verwaltungsbezirken

Januar bis Juni 2019

Amtliche Schlüsselnummer	Verwaltungsbezirk	Ankünfte				Übernachtungen	
		aller Gäste	Veränderung ¹⁾	ausländischer Gäste	Veränderung ¹⁾	aller Gäste	Veränderung ¹⁾
370 000	Kreis Heinsberg	50 609	-0,5	7 215	-5,8	115 952	-2,4
370 004	Erkelenz, Stadt	6 757	-2,8	990	-25,3	13 531	-3,5
370 008	Gangelt
370 012	Geilenkirchen, Stadt	2 454	-4,0	866	-0,9	6 024	-9,5
370 016	Heinsberg, Stadt	6 909	+7,9	1 823	-0,8	9 755	-4,4
370 020	Hückelhoven, Stadt	5 768	-1,1	642	+9,4	10 284	-12,6
370 024	Selfkant
370 028	Übach-Palenberg, Stadt
370 032	Waldfeucht
370 036	Wassenberg, Stadt	8 363	+0,4	1 220	+12,7	16 254	-7,0
370 040	Wegberg, Stadt	13 380	-0,8	528	-40,0	40 986	+3,2
374 000	Oberbergischer Kreis	145 640	+6,8	11 345	-5,6	424 253	+4,0
374 004	Bergneustadt, Stadt	9 979	+8,7	465	-2,5	20 379	+10,3
374 008	Engelskirchen	7 267	+10,8	219	-12,0	55 222	+0,7
374 012	Gummersbach, Stadt	32 728	+9,4	6 632	-5,4	67 437	+9,7
374 016	Hückeswagen, Stadt	7 897	+27,9	267	-35,2	13 472	-1,4
374 020	Lindlar	12 733	+1,1	611	+97,1	32 084	+3,4
374 024	Marienheide
374 028	Morsbach
374 032	Nümbrecht	19 729	+35,5	136	-17,6	78 217	+16,5
374 036	Radevormwald, Stadt	14 126	+9,6	208	-14,4	38 486	+7,5
374 040	Reichshof	3 450	+3,0	48	-46,1	40 474	-0,9
374 044	Waldbrohl, Stadt	10 557	-6,1	266	-34,5	22 880	-8,6
374 048	Wiehl, Stadt	13 486	+17,1	1 112	+18,6	25 981	+19,2
374 052	Wipperfürth, Stadt	8 059	+0,5	555	+5,9	17 921	+9,8
378 000	Rhein.-Berg. Kreis	114 242	-2,3	13 618	+0,5	268 766	-1,8
378 004	Bergisch Gladbach, Stadt	42 702	-0,5	6 895	+3,7	86 545	+4,0
378 008	Burscheid, Stadt	5 300	-0,1	702	+10,6	9 264	-5,4
378 012	Kürten	4 727	+4,6	234	+0,9	11 003	-1,9
378 016	Leichlingen (Rhld.), Stadt	6 809	-9,3	723	-13,0	61 726	-0,2
378 020	Odenthal	15 520	-3,0	546	-	26 963	+2,0
378 024	Overath, Stadt	7 960	-6,7	1 697	+13,1	17 853	-30,5
378 028	Rösrath, Stadt	12 445	-1,6	1 309	-4,9	22 285	+1,2
378 032	Wermelskirchen, Stadt	18 779	-3,3	1 512	-14,9	33 127	-1,1
382 000	Rhein-Sieg-Kreis	302 642	+2,2	39 852	+2,1	635 040	+2,0
382 004	Alfter	6 236	-14,3	282	+31,8	15 014	-3,8
382 008	Bad Honnef, Stadt	36 236	-3,0	3 607	-4,7	75 603	+6,0
382 012	Bornheim, Stadt	12 003	-4,4	1 509	-28,4	31 185	-6,9
382 016	Eitorf	10 382	+1,2	759	+31,1	19 325	+5,5
382 020	Hennef (Sieg), Stadt	24 910	-0,4	1 925	+3,3	93 882	-3,8
382 024	Königswinter, Stadt	68 814	+12,0	10 415	+29,8	122 835	+10,7
382 028	Lohmar, Stadt	6 231	-17,9	586	-18,4	11 155	-3,3
382 032	Meckenheim, Stadt	7 582	+6,6	948	-3,7	14 410	-1,6
382 036	Much	14 523	+47,8	2 423	+54,0	21 119	-3,7
382 040	Neunkirchen-Seelscheid
382 044	Niederkassel, Stadt	8 885	-3,6	1 892	-8,0	15 141	-6,5
382 048	Rheinbach, Stadt	13 894	-5,3	1 956	-3,5	23 420	-7,1
382 052	Ruppichteroth
382 056	Sankt Augustin, Stadt
382 060	Siegburg, Stadt	35 743	+5,1	4 435	-7,4	69 477	+3,4
382 064	Swisttal	7 593	+12,0	1 021	+5,1	27 517	+11,3
382 068	Troisdorf, Stadt	28 957	-9,7	6 978	-16,9	54 459	+2,1
382 072	Wachtberg	5 943	-10,1	367	-16,8	11 728	-3,8
382 076	Windeck	7 696	+8,4	183	+5,2	16 423	+8,3
300 000	Reg.-Bez. Köln	3 810 567	+3,3	932 069	+2,4	7 531 514	+2,5
	Kreisfreie Städte						
512 000	Bottrop	17 483	-0,7	3 074	+5,6	37 476	-0,1
513 000	Gelsenkirchen	70 891	+6,7	12 116	+11,3	178 704	+5,8
515 000	Münster	323 078	+4,6	29 743	-6,3	650 081	+0,5

Noch: 3.1 Leistung der Beherbergungsstätten nach Verwaltungsbezirken

Januar bis Juni 2019

Amtliche Schlüsselnummer	Verwaltungsbezirk	Übernachtungen		Mittlere Aufenthaltsdauer ²⁾		Mittlere Auslastung der angebotenen Betten ³⁾
		ausländischer Gäste	Veränderung ¹⁾	aller Gäste	ausländischer Gäste	
370 000	Kreis Heinsberg	16 793	-16,0	2,3	2,3	35,2
370 004	Erkelenz, Stadt	2 340	-35,1	2,0	2,4	35,0
370 008	Gangelt
370 012	Geilenkirchen, Stadt	2 872	-7,6	2,5	3,3	24,6
370 016	Heinsberg, Stadt	2 324	-26,5	1,4	1,3	32,6
370 020	Hückelhoven, Stadt	1 330	-11,2	1,8	2,1	31,1
370 024	Selfkant
370 028	Übach-Palenberg, Stadt
370 032	Waldfeucht
370 036	Wassenberg, Stadt	2 669	-3,2	1,9	2,2	26,0
370 040	Wegberg, Stadt	1 887	-16,9	3,1	3,6	45,4
374 000	Oberbergischer Kreis	26 792	-6,5	2,9	2,4	39,4
374 004	Bergneustadt, Stadt	996	+5,1	2,0	2,1	22,5
374 008	Engelskirchen	607	-32,7	7,6	2,8	72,8
374 012	Gummersbach, Stadt	15 233	-5,2	2,1	2,3	39,0
374 016	Hückeswagen, Stadt	754	-58,2	1,7	2,8	24,0
374 020	Lindlar	1 840	+91,9	2,5	3,0	34,7
374 024	Marienheide
374 028	Morsbach
374 032	Nümbrecht	335	-26,2	4,0	2,5	51,5
374 036	Radevormwald, Stadt	345	-28,7	2,7	1,7	34,8
374 040	Reichshof	150	-69,8	11,7	3,1	55,6
374 044	Waldbröl, Stadt	949	-26,4	2,2	3,6	23,3
374 048	Wiehl, Stadt	1 840	+31,8	1,9	1,7	35,0
374 052	Wipperfürth, Stadt	1 264	+14,1	2,2	2,3	31,1
378 000	Rhein.-Berg. Kreis	30 648	+7,3	2,4	2,3	40,6
378 004	Bergisch Gladbach, Stadt	13 484	+12,1	2,0	2,0	40,2
378 008	Burscheid, Stadt	1 452	-4,5	1,7	2,1	28,3
378 012	Kürten	507	-9,8	2,3	2,2	28,7
378 016	Leichlingen (Rhld.), Stadt	3 743	+5,8	9,1	5,2	70,5
378 020	Odenthal	917	-5,2	1,7	1,7	35,3
378 024	Overath, Stadt	5 298	+23,0	2,2	3,1	28,3
378 028	Rösrath, Stadt	2 272	+1,9	1,8	1,7	39,9
378 032	Wermelskirchen, Stadt	2 975	-12,7	1,8	2,0	36,0
382 000	Rhein-Sieg-Kreis	87 296	+2,2	2,1	2,2	36,7
382 004	Alfter	803	+74,9	2,4	2,8	45,6
382 008	Bad Honnef, Stadt	10 965	+20,8	2,1	3,0	39,4
382 012	Bornheim, Stadt	5 736	-28,1	2,6	3,8	32,4
382 016	Eitorf	1 691	+29,4	1,9	2,2	33,8
382 020	Hennef (Sieg), Stadt	3 774	-19,0	3,8	2,0	49,6
382 024	Königswinter, Stadt	19 522	+27,8	1,8	1,9	37,0
382 028	Lohmar, Stadt	1 336	+0,9	1,8	2,3	23,2
382 032	Meckenheim, Stadt	2 013	-9,9	1,9	2,1	41,3
382 036	Much	3 922	+12,8	1,5	1,6	31,4
382 040	Neunkirchen-Seelscheid
382 044	Niederkassel, Stadt	4 134	-12,0	1,7	2,2	39,6
382 048	Rheinbach, Stadt	3 072	-8,5	1,7	1,6	42,8
382 052	Ruppichteroth
382 056	Sankt Augustin, Stadt
382 060	Siegburg, Stadt	14 104	-4,2	1,9	3,2	42,4
382 064	Swisttal	1 670	-12,7	3,6	1,6	16,7
382 068	Troisdorf, Stadt	12 360	-4,5	1,9	1,8	42,0
382 072	Wachtberg	791	-12,3	2,0	2,2	25,8
382 076	Windeck	368	-13,8	2,1	2,0	26,6
300 000	Reg.-Bez. Köln	1 840 411	+1,4	2,0	2,0	44,1
	Kreisfreie Städte					
512 000	Bottrop	5 592	+0,6	2,1	1,8	33,6
513 000	Gelsenkirchen	23 937	+6,5	2,5	2,0	45,6
515 000	Münster	51 420	-4,5	2,0	1,7	43,9

Anmerkungen Seite 44

Noch: 3.1 Leistung der Beherbergungsstätten nach Verwaltungsbezirken

Januar bis Juni 2019

Amtliche Schlüsselnummer	Verwaltungsbezirk	Ankünfte				Übernachtungen	
		aller Gäste	Veränderung ¹⁾	ausländischer Gäste	Veränderung ¹⁾	aller Gäste	Veränderung ¹⁾
554 000	Kreis Borken	149 193	-9,6	21 325	+10,9	304 876	-7,1
554 004	Ahaus, Stadt	14 046	+8,0	1 979	+18,7	28 798	+4,0
554 008	Bocholt, Stadt	20 949	-9,0	3 136	-10,0	42 711	-3,9
554 012	Borken, Stadt	17 503	-13,6	1 418	+4,2	42 579	-9,9
554 016	Gescher, Stadt	6 075	-3,8	360	-26,1	9 134	-4,4
554 020	Gronau (Westf.), Stadt	19 578	-15,5	3 361	-26,3	44 329	-17,9
554 024	Heek
554 028	Heiden	2 014	-8,0	78	-12,4	4 950	-19,5
554 032	Isselburg, Stadt	4 298	-8,6	1 868	+17,5	5 913	-8,3
554 036	Legden	15 196	-15,8	2 230	+92,4	32 721	+0,4
554 040	Raesfeld	4 232	-3,7	129	+9,3	6 560	-
554 044	Reken	11 085	-1,4	677	+11,9	20 677	+2,6
554 048	Rhede, Stadt	3 178	-26,8	366	-51,5	4 734	-26,2
554 052	Schöppingen	5 330	+3,4	188	-28,0	11 679	+10,0
554 056	Stadtlohn, Stadt
554 060	Südlohn	5 454	-1,2	564	-31,6	11 068	+9,6
554 064	Velen, Stadt	8 308	-24,4	4 045	+197,4	16 039	-33,2
554 068	Vreden, Stadt	6 208	-5,9	818	+2,3	12 542	+13,3
558 000	Kreis Coesfeld	107 864	+16,7	8 242	+24,4	327 892	+7,1
558 004	Ascheberg	9 112	-13,6	1 285	-12,0	16 196	-10,6
558 008	Billerbeck, Stadt	16 187	+47,8	923	-12,5	33 234	+17,2
558 012	Coesfeld, Stadt	16 709	+8,7	1 050	+29,0	26 965	+5,6
558 016	Dülmen, Stadt	13 619	+10,0	1 169	+0,8	26 264	+0,4
558 020	Havixbeck	2 110	-4,2	176	+12,8	6 648	-9,5
558 024	Lüdinghausen, Stadt	9 383	+71,2	1 645	x	16 270	+72,3
558 028	Nordkirchen
558 032	Nottuln	13 172	+74,1	730	+10,8	28 115	+80,7
558 036	Olfen, Stadt
558 040	Rosendahl	3 201	-4,6	121	-11,7	4 956	+0,1
558 044	Senden	13 870	+9,7	958	+15,1	23 415	+11,3
562 000	Kreis Recklinghausen	173 467	+3,7	25 290	-3,9	339 557	+3,9
562 004	Castrop-Rauxel, Stadt	16 827	+6,1	1 814	+15,5	29 922	+3,6
562 008	Datteln, Stadt	16 048	-	396	+9,7	36 980	+2,8
562 012	Dorsten, Stadt	14 283	+1,4	1 801	+5,6	34 593	+8,1
562 014	Gladbeck, Stadt	27 026	-5,0	11 688	-11,4	43 652	-0,4
562 016	Haltern am See, Stadt	36 080	+1,0	1 622	+16,2	71 842	+0,9
562 020	Herten, Stadt	10 043	+20,4	1 152	+44,0	14 951	+13,7
562 024	Marl, Stadt	12 026	-0,4	1 549	-6,9	22 565	-4,9
562 028	Oer-Erkenschwick, Stadt	8 527	-4,8	185	+54,2	18 446	-0,3
562 032	Recklinghausen, Stadt	29 209	+19,9	4 766	-6,5	60 310	+13,7
562 036	Waltrip, Stadt	3 398	+0,8	317	-24,0	6 296	-3,3
566 000	Kreis Steinfurt	170 042	-0,2	18 288	-16,4	408 038	-2,3
566 004	Altenberge	5 977	-0,7	39	-54,7	8 967	-5,1
566 008	Emsdetten, Stadt	9 137	-6,9	580	-1,2	16 628	-12,2
566 012	Greven, Stadt	18 104	-1,2	2 106	-5,2	26 645	-0,6
566 016	Hörstel, Stadt	14 239	-15,9	1 384	-15,2	44 400	-14,0
566 020	Hopsten
566 024	Horstmar, Stadt	1 417	+21,0	94	+62,1	5 834	-12,4
566 028	Ibbenbüren, Stadt	17 648	-1,1	1 880	-13,8	30 760	-0,1
566 032	Ladbergen	7 072	+18,9	1 232	+12,6	11 374	+14,4
566 036	Laer	1 405	+10,3	133	+250,0	3 323	-9,3
566 040	Lengerich, Stadt	4 598	+18,4	627	+35,1	10 396	+11,9
566 044	Lienen	3 081	-6,0	1 003	-0,4	13 170	+4,8
566 048	Lotte
566 052	Metelen
566 056	Mettingen	3 949	-1,5	744	+2,5	23 118	-8,8
566 060	Neuenkirchen
566 064	Nordwalde	3 969	+2,9	25	-35,9	9 653	+7,1
566 068	Ochtrup, Stadt	2 887	-2,7	332	-31,1	4 278	-12,9
566 072	Recke	3 377	+7,8	304	+5,9	8 979	-20,1
566 076	Rheine, Stadt	27 331	+7,8	3 886	-28,5	61 311	+3,8
566 080	Saerbeck	5 442	-7,9	243	-66,3	12 334	+5,2
566 084	Steinfurt, Stadt	5 913	+14,9	536	+111,9	13 999	+27,2
566 088	Tecklenburg, Stadt	23 244	-4,0	2 153	-39,1	79 420	-0,1
566 092	Westerkappeln	1 353	-7,3	182	-29,2	4 282	-5,9
566 096	Wettringen	6 807	+2,4	502	-0,6	11 197	-13,7

Anmerkungen Seite 44

Noch: 3.1 Leistung der Beherbergungsstätten nach Verwaltungsbezirken

Januar bis Juni 2019

Amtliche Schlüsselnummer	Verwaltungsbezirk	Übernachtungen		Mittlere Aufenthaltsdauer ²⁾		Mittlere Auslastung der angebotenen Betten ³⁾
		ausländischer Gäste	Veränderung ¹⁾	aller Gäste	ausländischer Gäste	
554 000	Kreis Borken	43 313	-2,4	2,0	2,0	31,3
554 004	Ahaus, Stadt	4 331	+18,3	2,1	2,2	28,5
554 008	Bocholt, Stadt	6 728	-0,9	2,0	2,1	37,4
554 012	Borken, Stadt	4 955	-9,6	2,4	3,5	32,6
554 016	Gescher, Stadt	528	-12,6	1,5	1,5	38,8
554 020	Gronau (Westf.), Stadt	9 793	-31,5	2,3	2,9	32,4
554 024	Heek
554 028	Heiden	155	-22,5	2,5	2,0	31,0
554 032	Isselburg, Stadt	2 535	+16,0	1,4	1,4	23,7
554 036	Legden	3 725	+120,2	2,2	1,7	32,3
554 040	Raesfeld	217	+34,8	1,6	1,7	24,6
554 044	Reken	1 378	+12,3	1,9	2,0	27,9
554 048	Rhede, Stadt	486	-48,1	1,5	1,3	25,4
554 052	Schöppingen	261	-52,9	2,2	1,4	27,6
554 056	Stadtlohn, Stadt
554 060	Südlohn	1 246	-20,5	2,0	2,2	38,7
554 064	Velen, Stadt	4 988	+57,9	1,9	1,2	24,8
554 068	Vreden, Stadt	1 725	+4,9	2,0	2,1	41,0
558 000	Kreis Coesfeld	16 218	+21,8	3,0	2,0	44,2
558 004	Ascheberg	1 864	-18,9	1,8	1,5	28,3
558 008	Billerbeck, Stadt	2 289	-13,0	2,1	2,5	50,7
558 012	Coesfeld, Stadt	1 829	+32,2	1,6	1,7	43,4
558 016	Dülmen, Stadt	2 617	-17,3	1,9	2,2	27,2
558 020	Havixbeck	475	+32,7	3,2	2,7	21,8
558 024	Lüdinghausen, Stadt	3 512	x	1,7	2,1	38,8
558 028	Nordkirchen
558 032	Nottuln	1 177	-2,1	2,1	1,6	32,1
558 036	Olfen, Stadt
558 040	Rosendahl	121	-11,7	1,5	1,0	19,9
558 044	Senden	2 027	+26,8	1,7	2,1	29,8
562 000	Kreis Recklinghausen	57 206	+11,1	2,0	2,3	40,6
562 004	Castrop-Rauxel, Stadt	3 703	+7,3	1,8	2,0	34,6
562 008	Datteln, Stadt	896	+30,2	2,3	2,3	49,3
562 012	Dorsten, Stadt	10 679	+57,0	2,4	5,9	34,6
562 014	Gladbeck, Stadt	18 439	+2,5	1,6	1,6	53,5
562 016	Haltern am See, Stadt	3 456	+34,5	2,0	2,1	38,5
562 020	Herten, Stadt	1 730	+27,3	1,5	1,5	37,3
562 024	Marl, Stadt	2 583	-11,2	1,9	1,7	35,2
562 028	Oer-Erkenschwick, Stadt	407	+80,9	2,2	2,2	21,9
562 032	Recklinghausen, Stadt	14 671	-	2,1	3,1	58,3
562 036	Waltrop, Stadt	642	-23,3	1,9	2,0	41,0
566 000	Kreis Steinfurt	46 068	-8,1	2,4	2,5	35,8
566 004	Altenberge	285	+69,6	1,5	7,3	30,0
566 008	Emsdetten, Stadt	2 243	-18,9	1,8	3,9	22,5
566 012	Greven, Stadt	2 674	-20,0	1,5	1,3	27,7
566 016	Hörstel, Stadt	4 720	-12,7	3,1	3,4	33,8
566 020	Hopsten
566 024	Horstmar, Stadt	154	+87,8	4,1	1,6	53,7
566 028	Ibbenbüren, Stadt	3 307	-8,1	1,7	1,8	34,3
566 032	Ladbergen	1 736	+20,0	1,6	1,4	30,5
566 036	Laer	226	+126,0	2,4	1,7	24,2
566 040	Lengerich, Stadt	2 271	+59,5	2,3	3,6	27,9
566 044	Lienen	7 590	+7,3	4,3	7,6	46,2
566 048	Lotte
566 052	Metelen
566 056	Mettingen	1 525	+3,2	5,9	2,0	54,9
566 060	Neuenkirchen
566 064	Nordwalde	69	-26,6	2,4	2,8	33,5
566 068	Ochtrup, Stadt	503	-31,0	1,5	1,5	23,6
566 072	Recke	665	-15,7	2,7	2,2	29,2
566 076	Rheine, Stadt	7 477	-8,8	2,2	1,9	40,6
566 080	Saerbeck	342	-58,2	2,3	1,4	32,9
566 084	Steinfurt, Stadt	2 432	+95,8	2,4	4,5	33,4
566 088	Tecklenburg, Stadt	4 708	-37,0	3,4	2,2	45,7
566 092	Westerkappeln	987	-36,0	3,2	5,4	44,2
566 096	Wettringen	1 238	-9,0	1,6	2,5	33,0

Anmerkungen Seite 44

Noch: 3.1 Leistung der Beherbergungsstätten nach Verwaltungsbezirken

Januar bis Juni 2019

Amtliche Schlüsselnummer	Verwaltungsbezirk	Ankünfte				Übernachtungen	
		aller Gäste	Veränderung ¹⁾	ausländischer Gäste	Veränderung ¹⁾	aller Gäste	Veränderung ¹⁾
570 000	Kreis Warendorf	76 765	-6,5	8 826	-9,3	220 434	-0,7
570 004	Ahlen, Stadt	7 851	-4,2	823	-15,7	16 775	-0,7
570 008	Beckum, Stadt	5 441	-10,8	1 088	-0,5	10 699	-19,9
570 012	Beelen	1 442	+29,4	164	-35,7	2 908	-15,9
570 016	Drensteinfurt, Stadt	2 712	-0,6	259	+21,6	4 201	-8,7
570 020	Ennigerloh, Stadt	4 412	-1,9	682	-9,7	8 854	-3,2
570 024	Everswinkel	1 706	-8,2	80	-28,6	4 095	-21,5
570 028	Oelde, Stadt	7 895	+12,4	2 127	+20,9	26 709	+33,5
570 032	Ostbevern	6 455	-34,8	317	-21,9	9 477	-30,7
570 036	Sassenberg, Stadt	6 452	+11,4	681	-30,1	22 845	+5,0
570 040	Sendenhorst, Stadt	6 766	+0,1	820	+19,2	40 127	+7,2
570 044	Telgte, Stadt	7 095	-11,4	452	-62,2	31 972	-3,7
570 048	Wadersloh	879	-32,4	79	-49,0	2 806	-27,2
570 052	Warendorf, Stadt	17 659	-6,4	1 254	+9,4	38 966	-1,0
500 000	Reg.-Bez. Münster	1 088 783	+1,7	126 904	-1,9	2 467 058	+0,5
711 000	Kreisfreie Stadt Bielefeld	185 041	+1,0	30 657	+5,9	333 994	+1,9
754 000	Kreis Gütersloh	134 469	-0,9	20 030	+12,7	278 046	-2,3
754 004	Borgholzhausen, Stadt
754 008	Gütersloh, Stadt	37 627	+4,3	8 198	+6,9	88 672	+9,7
754 012	Halle (Westf.), Stadt	15 022	-16,5	1 097	-22,4	29 799	-14,6
754 016	Harsewinkel, Stadt	15 118	-3,6	3 434	+6,9	28 096	-4,5
754 020	Herzebrock-Clarholz	2 534	+16,6	430	-0,5	5 121	+1,2
754 024	Langenberg
754 028	Rheda-Wiedenbrück, Stadt	21 217	-3,1	1 707	-8,7	33 723	-0,8
754 032	Rietberg, Stadt	10 454	-4,2	1 030	+45,7	17 072	-11,4
754 036	Schloß Holte-Stukenbrock, Stadt	12 136	+9,2	1 144	+3,2	32 682	+8,2
754 040	Steinhagen	4 590	-6,9	757	x	7 728	-14,2
754 044	Verl, Stadt	2 214	+17,8	240	+39,5	4 550	-61,3
754 048	Versmold, Stadt	6 798	+16,4	371	+234,2	17 986	+7,5
754 052	Werther (Westf.), Stadt	5 947	-5,7	1 601	+64,9	10 443	-8,8
758 000	Kreis Herford	49 585	+2,7	4 076	-2,4	185 376	+2,6
758 004	Bünde, Stadt	5 070	-7,9	545	+1,3	13 003	+2,0
758 008	Enger, Stadt
758 012	Herford, Stadt	11 852	-7,9	1 454	+2,3	21 272	-5,2
758 016	Hiddenhausen	5 997	-0,7	622	+7,8	10 765	+4,8
758 020	Kirchlengern
758 024	Löhne, Stadt	3 344	+0,6	141	+33,0	55 166	+1,0
758 028	Rödinghausen	7 128	+10,6	64	-41,3	17 323	+1,7
758 032	Spenge, Stadt
758 036	Vlotho, Stadt	13 906	+15,1	1 229	-10,5	62 786	+6,1
762 000	Kreis Höxter	123 746	+6,8	8 815	+46,8	550 345	+3,3
762 004	Bad Driburg, Stadt	42 478	+8,0	1 094	+4,2	349 756	+1,2
762 008	Beverungen, Stadt	13 687	+7,0	529	-16,7	32 752	+9,4
762 012	Borgentreich, Stadt
762 016	Brakel, Stadt	4 307	+16,2	234	-20,1	9 244	-3,5
762 020	Höxter, Stadt	25 262	+4,2	2 826	+45,7	70 208	+5,6
762 024	Marienmünster, Stadt
762 028	Nieheim, Stadt	4 877	+3,5	315	+27,5	18 715	+18,2
762 032	Steinheim, Stadt	4 059	+79,2	181	+48,4	6 271	+44,8
762 036	Warburg, Stadt	20 876	-2,5	1 109	+36,2	42 465	+4,0
762 040	Willebadessen, Stadt	6 494	+22,5	2 418	+203,0	15 886	+14,5
766 000	Kreis Lippe	203 897	+0,8	17 541	-12,2	786 395	+0,2
766 004	Augustdorf
766 008	Bad Salzuflen, Stadt	79 493	+6,6	6 179	-10,5	406 211	+2,6
766 012	Barntrup, Stadt
766 016	Blomberg, Stadt	8 174	+33,6	857	+3,0	20 633	+93,0
766 020	Detmold, Stadt	25 525	-1,6	2 737	-29,8	47 728	-0,4
766 024	Dörentrup	6 821	+26,6	54	-27,0	16 003	+21,2
766 028	Extertal	4 424	-25,7	604	-11,0	19 600	-12,9
766 032	Horn-Bad Meinberg, Stadt	39 064	-9,8	3 030	-17,1	176 987	-3,7

Anmerkungen Seite 44

Noch: 3.1 Leistung der Beherbergungsstätten nach Verwaltungsbezirken

Januar bis Juni 2019

Amtliche Schlüsselnummer	Verwaltungsbezirk	Übernachtungen		Mittlere Aufenthaltsdauer ²⁾		Mittlere Auslastung der angebotenen Betten ³⁾
		ausländischer Gäste	Veränderung ¹⁾	aller Gäste	ausländischer Gäste	
570 000	Kreis Warendorf	32 779	-0,3	2,9	3,7	37,7
570 004	Ahlen, Stadt	2 273	-31,9	2,1	2,8	32,2
570 008	Beckum, Stadt	2 652	-21,7	2,0	2,4	26,8
570 012	Beelen	420	-62,9	2,0	2,6	28,4
570 016	Drensteinfurt, Stadt	579	+25,1	1,5	2,2	28,1
570 020	Ennigerloh, Stadt	1 375	-20,7	2,0	2,0	33,5
570 024	Everswinkel	168	-28,2	2,4	2,1	21,9
570 028	Oelde, Stadt	15 017	+47,3	3,4	7,1	39,6
570 032	Ostbevern	892	+36,4	1,5	2,8	24,7
570 036	Sassenberg, Stadt	2 834	-30,1	3,5	4,2	28,3
570 040	Sendenhorst, Stadt	2 110	+18,7	5,9	2,6	66,0
570 044	Telgte, Stadt	806	-64,2	4,5	1,8	63,8
570 048	Wadersloh	782	-22,7	3,2	9,9	22,7
570 052	Warendorf, Stadt	2 871	+8,5	2,2	2,3	30,2
500 000	Reg.-Bez. Münster	276 533	+0,9	2,3	2,2	39,5
711 000	Kreisfreie Stadt Bielefeld	63 373	+4,5	1,8	2,1	42,6
754 000	Kreis Gütersloh	43 766	-9,8	2,1	2,2	35,6
754 004	Borgholzhausen, Stadt
754 008	Gütersloh, Stadt	18 276	+8,8	2,4	2,2	42,9
754 012	Halle (Westf.), Stadt	2 495	-25,6	2,0	2,3	34,7
754 016	Harsewinkel, Stadt	7 040	+1,4	1,9	2,1	31,4
754 020	Herzebrock-Clarholz	1 203	-15,2	2,0	2,8	29,2
754 024	Langenberg
754 028	Rheda-Wiedenbrück, Stadt	2 840	-12,9	1,6	1,7	32,2
754 032	Rietberg, Stadt	1 593	+23,6	1,6	1,5	38,5
754 036	Schloß Holte-Stukenbrock, Stadt	5 111	+3,2	2,7	4,5	34,6
754 040	Steinhagen	1 344	+298,8	1,7	1,8	30,7
754 044	Verl, Stadt	362	-95,4	2,1	1,5	38,0
754 048	Versmold, Stadt	908	+118,8	2,6	2,4	26,8
754 052	Werther (Westf.), Stadt	2 559	+43,8	1,8	1,6	30,7
758 000	Kreis Herford	9 197	-18,4	3,7	2,3	40,4
758 004	Bünde, Stadt	1 297	-13,5	2,6	2,4	39,8
758 008	Enger, Stadt
758 012	Herford, Stadt	3 587	-0,3	1,8	2,5	30,2
758 016	Hiddenhausen	976	+3,9	1,8	1,6	26,6
758 020	Kirchlengern
758 024	Löhne, Stadt	393	+36,0	16,5	2,8	82,8
758 028	Rödinghausen	408	-79,9	2,4	6,4	34,6
758 032	Spenge, Stadt
758 036	Vlotho, Stadt	2 502	-10,3	4,5	2,0	38,1
762 000	Kreis Höxter	25 216	+52,6	4,4	2,9	48,6
762 004	Bad Driburg, Stadt	2 909	+10,7	8,2	2,7	69,7
762 008	Beverungen, Stadt	1 059	-16,4	2,4	2,0	31,5
762 012	Borgentreich, Stadt
762 016	Brakel, Stadt	904	-14,4	2,1	3,9	21,4
762 020	Höxter, Stadt	6 363	+26,8	2,8	2,3	37,0
762 024	Mariemünster, Stadt
762 028	Nieheim, Stadt	4 359	+175,7	3,8	13,8	21,9
762 032	Steinheim, Stadt	305	+13,4	1,5	1,7	28,9
762 036	Warburg, Stadt	2 890	+53,4	2,0	2,6	33,6
762 040	Willebadessen, Stadt	5 994	+169,3	2,4	2,5	42,7
766 000	Kreis Lippe	48 593	-5,0	3,9	2,8	45,2
766 004	Augustdorf
766 008	Bad Salzuflen, Stadt	12 457	-11,0	5,1	2,0	58,7
766 012	Barntrup, Stadt
766 016	Blomberg, Stadt	2 062	+16,5	2,5	2,4	36,0
766 020	Detmold, Stadt	5 352	-28,2	1,9	2,0	36,2
766 024	Dörentrup	144	-9,4	2,3	2,7	31,3
766 028	Extetal	2 802	+4,0	4,4	4,6	31,0
766 032	Horn-Bad Meinberg, Stadt	10 598	+12,0	4,5	3,5	46,9

Anmerkungen Seite 44

Noch: 3.1 Leistung der Beherbergungsstätten nach Verwaltungsbezirken

Januar bis Juni 2019

Amtliche Schlüsselnummer	Verwaltungsbezirk	Ankünfte				Übernachtungen	
		aller Gäste	Veränderung ¹⁾	ausländischer Gäste	Veränderung ¹⁾	aller Gäste	Veränderung ¹⁾
	Noch: Kreis Lippe						
766 036	Kalletal
766 040	Lage, Stadt	2 601	-18,6	104	-14,0	6 909	-24,4
766 044	Lemgo, Stadt	8 922	+2,6	1 050	+1,1	14 955	-8,1
766 048	Leopoldshöhe
766 052	Lügde, Stadt	4 898	-0,6	235	-23,0	9 221	-6,3
766 056	Oerlinghausen, Stadt	3 620	-20,1	88	-80,0	7 805	-59,3
766 060	Schieder-Schwalenberg, Stadt	6 489	+27,4	1 244	+43,5	15 092	+29,3
766 064	Schlangen	-	-	-	-	-	-
770 000	Kreis Minden-Lübbecke	157 559	+5,3	16 215	+12,8	729 009	+1,8
770 004	Bad Oeynhausen, Stadt	59 285	-0,8	3 882	+24,1	469 825	+1,2
770 008	Espelkamp, Stadt	6 018	-7,4	666	-5,1	14 200	-7,1
770 012	Hille	4 213	+5,8	709	-40,6	11 973	-3,9
770 016	Hüllhorst
770 020	Lübbecke, Stadt
770 024	Minden, Stadt	34 075	+26,6	5 581	+48,2	52 015	+19,6
770 028	Petershagen, Stadt	12 242	+14,1	984	+50,9	55 173	+5,9
770 032	Porta Westfalica, Stadt	13 133	+3,4	467	-52,1	21 832	-4,4
770 036	Preußisch-Oldendorf, Stadt	8 947	-1,6	331	+42,7	62 023	-1,4
770 040	Rahden, Stadt	4 360	-14,9	311	-28,0	12 262	+5,0
770 044	Stemwede	6 754	+3,5	564	-27,4	14 927	-8,9
774 000	Kreis Paderborn	174 749	-0,4	22 293	+1,5	486 659	+2,2
774 004	Altenbeken
774 008	Bad Lippspringe, Stadt	35 881	-1,1	1 519	-7,2	172 359	+1,1
774 012	Borchen	4 034	-7,1	123	-35,6	21 926	-9,7
774 016	Büren, Stadt	14 202	-14,4	1 202	+28,4	28 766	-12,3
774 020	Delbrück, Stadt	7 868	-4,4	1 664	-1,2	14 096	+8,1
774 024	Hövelhof	8 074	+15,1	1 049	+16,7	17 257	+26,2
774 028	Lichtenau, Stadt	419	-17,5	94	-42,7	1 499	-29,3
774 032	Paderborn, Stadt	90 219	-1,1	10 316	-18,8	156 961	+0,8
774 036	Salzkotten, Stadt
774 040	Bad Wünnenberg, Stadt	11 902	+30,4	6 087	+75,7	69 645	+15,8
700 000	Reg.-Bez. Detmold	1 029 046	+1,8	119 627	+5,7	3 349 824	+1,4
	Kreisfreie Städte						
911 000	Bochum	182 946	+0,8	26 237	+2,5	313 367	+1,2
913 000	Dortmund	417 873	+8,7	88 132	+8,9	694 704	+7,7
914 000	Hagen	56 603	-	6 467	+0,8	140 599	-0,5
915 000	Hamm	56 963	+5,9	6 518	+2,5	83 568	+6,0
916 000	Herne	21 297	+26,5	1 319	+20,2	37 281	+19,2
954 000	Ennepe-Ruhr-Kreis	105 352	+6,4	9 185	-2,6	281 210	+7,0
954 004	Breckerfeld, Stadt	4 401	+22,0	195	+116,7	9 102	+24,0
954 008	Ennepetal, Stadt	3 116	+6,8	132	-15,4	38 276	+11,2
954 012	Gevelsberg, Stadt	4 895	+1,4	313	-4,6	7 851	-3,5
954 016	Hattingen, Stadt	32 208	+9,9	1 889	+18,2	109 209	+2,6
954 020	Herdecke, Stadt	13 400	-19,9	1 789	-40,2	27 971	+5,3
954 024	Schwelm, Stadt	12 302	+20,8	1 226	+10,7	21 185	+7,0
954 028	Sprockhövel, Stadt	12 327	+9,4	1 475	+33,7	25 284	+6,6
954 032	Wetter (Ruhr), Stadt	3 954	+15,0	225	-30,6	7 557	+23,6
954 036	Witten, Stadt	18 749	+12,2	1 941	+12,1	34 775	+14,4
958 000	Hochsauerlandkreis	658 558	-0,8	175 566	-6,7	2 011 903	-1,3
958 004	Arnsberg, Stadt	35 350	+0,7	3 696	-4,4	95 843	-0,8
958 008	Bestwig	18 707	+6,2	1 860	-2,8	46 163	+4,4
958 012	Brilon, Stadt	21 878	-0,3	4 023	-3,5	69 789	+6,6
958 016	Eslohe (Sauerland)	17 651	-2,8	711	+6,4	69 896	-0,9
958 020	Hallenberg, Stadt	17 117	+2,2	4 128	-12,0	37 916	+1,2
958 024	Marsberg, Stadt	6 184	+1,2	727	-10,9	15 176	+3,4
958 028	Medebach, Stadt	112 632	-5,5	32 549	-12,7	397 163	-7,7
958 032	Meschede, Stadt	38 083	+5,7	4 205	-12,9	78 970	+2,7
958 036	Olsberg, Stadt	33 190	-1,9	7 773	-12,3	78 282	-15,8
958 040	Schmallenberg, Stadt	98 839	-	21 708	-8,9	371 586	+0,9
958 044	Sundern (Sauerland), Stadt	52 767	+3,3	3 884	+33,5	112 849	+0,9
958 048	Winterberg, Stadt	206 160	-1,6	90 302	-4,2	638 270	+1,5

Anmerkungen Seite 44

Noch: 3.1 Leistung der Beherbergungsstätten nach Verwaltungsbezirken

Januar bis Juni 2019

Amtliche Schlüsselnummer	Verwaltungsbezirk	Übernachtungen		Mittlere Aufenthaltsdauer ²⁾		Mittlere Auslastung der angebotenen Betten ³⁾
		ausländischer Gäste	Veränderung ¹⁾	aller Gäste	ausländischer Gäste	
	Noch: Kreis Lippe					
766 036	Kalletal
766 040	Lage, Stadt	484	-40,7	2,7	4,7	23,0
766 044	Lemgo, Stadt	2 520	-30,3	1,7	2,4	25,8
766 048	Leopoldshöhe
766 052	Lügde, Stadt	545	-34,7	1,9	2,3	16,1
766 056	Oerlinghausen, Stadt	155	-79,8	2,2	1,8	26,2
766 060	Schieder-Schwalenberg, Stadt	4 166	+64,2	2,3	3,3	25,7
766 064	Schlangen	-	-	-	-	-
770 000	Kreis Minden-Lübbecke	31 026	-4,7	4,6	1,9	58,7
770 004	Bad Oeynhausen, Stadt	6 026	+24,7	7,9	1,6	75,2
770 008	Espelkamp, Stadt	1 918	-12,1	2,4	2,9	39,7
770 012	Hille	1 826	-53,4	2,8	2,6	45,0
770 016	Hüllhorst
770 020	Lübbecke, Stadt
770 024	Minden, Stadt	8 149	+12,9	1,5	1,5	39,1
770 028	Petershagen, Stadt	2 798	+84,2	4,5	2,8	41,8
770 032	Porta Westfalica, Stadt	961	-49,8	1,7	2,1	27,7
770 036	Preußisch-Oldendorf, Stadt	1 339	-7,3	6,9	4,0	55,2
770 040	Rahden, Stadt	1 263	-13,7	2,8	4,1	36,4
770 044	Stemwede	1 859	-44,8	2,2	3,3	27,2
774 000	Kreis Paderborn	61 242	+12,4	2,8	2,7	48,6
774 004	Altenbeken
774 008	Bad Lippspringe, Stadt	3 662	-10,0	4,8	2,4	70,9
774 012	Borchen	522	-36,4	5,4	4,2	45,9
774 016	Büren, Stadt	2 996	+42,2	2,0	2,5	34,3
774 020	Delbrück, Stadt	3 070	+24,2	1,8	1,8	35,1
774 024	Hövelhof	3 361	+40,7	2,1	3,2	29,7
774 028	Lichtenau, Stadt	712	-35,7	3,6	7,6	7,8
774 032	Paderborn, Stadt	22 404	-16,5	1,7	2,2	39,1
774 036	Salzkotten, Stadt
774 040	Bad Wünnenberg, Stadt	24 022	+70,6	5,9	3,9	74,6
700 000	Reg.-Bez. Detmold	282 413	+2,6	3,3	2,4	47,0
	Kreisfreie Städte					
911 000	Bochum	48 357	+11,0	1,7	1,8	43,0
913 000	Dortmund	150 756	+9,2	1,7	1,7	50,2
914 000	Hagen	17 917	+2,9	2,5	2,8	51,8
915 000	Hamm	10 163	+7,5	1,5	1,6	36,9
916 000	Herne	3 303	+30,1	1,8	2,5	36,8
954 000	Ennepe-Ruhr-Kreis	19 385	+8,4	2,7	2,1	44,2
954 004	Breckerfeld, Stadt	667	+195,1	2,1	3,4	27,3
954 008	Ennepetal, Stadt	283	-8,4	12,3	2,1	92,6
954 012	Gevelsberg, Stadt	614	+24,0	1,6	2,0	39,3
954 016	Hattingen, Stadt	4 690	-5,8	3,4	2,5	48,4
954 020	Herdecke, Stadt	4 317	+28,1	2,1	2,4	41,2
954 024	Schwelm, Stadt	1 915	-5,9	1,7	1,6	33,4
954 028	Sprockhövel, Stadt	2 230	+16,9	2,1	1,5	40,7
954 032	Wetter (Ruhr), Stadt	944	+15,5	1,9	4,2	32,7
954 036	Witten, Stadt	3 725	-0,6	1,9	1,9	36,2
958 000	Hochsauerlandkreis	561 793	-3,2	3,1	3,2	41,7
958 004	Arnsberg, Stadt	7 713	+0,4	2,7	2,1	37,0
958 008	Bestwig	6 335	+5,3	2,5	3,4	30,5
958 012	Brilon, Stadt	9 399	+4,5	3,2	2,3	34,7
958 016	Eslohe (Sauerland)	1 904	-7,1	4,0	2,7	41,8
958 020	Hallenberg, Stadt	10 380	-9,1	2,2	2,5	43,4
958 024	Marsberg, Stadt	2 288	+14,4	2,5	3,1	29,8
958 028	Medebach, Stadt	128 316	-12,9	3,5	3,9	54,8
958 032	Meschede, Stadt	9 846	-11,6	2,1	2,3	32,7
958 036	Olsberg, Stadt	17 971	-12,9	2,4	2,3	33,0
958 040	Schmallenberg, Stadt	66 602	-4,5	3,8	3,1	48,1
958 044	Sundern (Sauerland), Stadt	10 056	+25,3	2,1	2,6	41,9
958 048	Winterberg, Stadt	290 983	+2,1	3,1	3,2	38,2

Anmerkungen Seite 44

Noch: 3.1 Leistung der Beherbergungsstätten nach Verwaltungsbezirken

Januar bis Juni 2019

Amtliche Schlüsselnummer	Verwaltungsbezirk	Ankünfte				Übernachtungen	
		aller Gäste	Veränderung ¹⁾	ausländischer Gäste	Veränderung ¹⁾	aller Gäste	Veränderung ¹⁾
962 000	Märkischer Kreis	100 132	-2,4	10 877	-2,2	196 514	-12,4
962 004	Altena, Stadt	5 911	-3,5	259	-40,5	13 119	-7,8
962 008	Balve, Stadt	8 661	-2,8	730	+21,9	19 648	+3,8
962 012	Halver, Stadt
962 016	Hemer, Stadt	1 977	-50,0	71	-28,3	7 360	-75,6
962 020	Herscheid
962 024	Iserlohn, Stadt	23 644	+5,8	3 089	-1,6	39 464	+5,3
962 028	Kierspe, Stadt	1 112	-31,6	49	-26,9	2 730	-37,1
962 032	Lüdenscheid, Stadt	24 551	-7,7	4 370	-2,7	42 536	-7,1
962 036	Meinerzhagen, Stadt	9 816	+14,4	534	+31,9	20 563	+2,4
962 040	Menden (Sauerland), Stadt	5 638	+3,0	327	+55,0	9 970	-3,0
962 044	Nachrodt-Wiblingwerde	6 167	+6,7	137	-48,3	12 143	+4,3
962 048	Neuenrade, Stadt	5 162	-6,6	552	-7,8	9 831	-7,4
962 052	Plettenberg, Stadt	5 201	+1,7	502	+2,4	13 700	-8,0
962 056	Schalksmühle	-	-	-	-	-	-
962 060	Werdohl, Stadt	1 109	-16,8	88	-44,3	3 047	-14,5
966 000	Kreis Olpe	122 725	+0,3	23 085	+2,6	275 350	+0,1
966 004	Attendorn, Stadt	31 121	-3,0	4 630	-9,0	59 511	-11,4
966 008	Drolshagen, Stadt	9 988	+16,0	1 058	+17,9	22 958	+13,8
966 012	Finnentrop	3 766	+22,3	437	+76,2	8 188	+15,3
966 016	Kirchhundem	9 432	-21,1	1 504	+11,5	20 895	-20,4
966 020	Lennebstadt, Stadt	33 407	-0,6	10 963	-1,6	89 449	+4,0
966 024	Olpe, Stadt	28 267	+8,6	3 790	+25,2	61 840	+10,7
966 028	Wenden	6 744	-3,0	703	-6,4	12 509	-0,4
970 000	Kreis Siegen-Wittgenstein	126 672	+1,5	25 710	+12,5	405 628	-0,2
970 004	Bad Berleburg, Stadt	14 452	-2,4	1 759	+14,5	140 862	-4,5
970 008	Burbach	7 615	+13,2	721	+33,3	38 039	+3,7
970 012	Erndtebrück
970 016	Freudenberg, Stadt	7 570	+3,6	1 249	-10,6	13 041	+5,9
970 020	Hilchenbach, Stadt	8 672	-11,9	824	+8,6	51 543	-5,4
970 024	Kreuztal, Stadt	2 964	-1,3	302	+15,7	6 651	-0,3
970 028	Bad Laasphe, Stadt	18 854	+15,8	10 469	+20,8	44 390	+24,7
970 032	Netphen, Stadt	5 404	-13,9	586	-15,4	11 185	-15,5
970 036	Neunkirchen
970 040	Siegen, Stadt	46 940	+2,6	8 759	+10,5	71 596	+0,9
970 044	Wilnsdorf	11 299	-7,1	616	-20,3	23 003	-6,7
974 000	Kreis Soest	207 824	+0,1	16 216	-8,0	790 223	-0,5
974 004	Anröchte
974 008	Bad Sassendorf	39 373	-5,6	1 983	-13,8	240 391	-4,3
974 012	Ense
974 016	Erwitte, Stadt	21 235	+6,5	782	-7,2	102 956	+2,1
974 020	Geseke, Stadt	11 787	+25,3	777	+23,3	18 424	+39,9
974 024	Lippetal	1 429	+31,0	279	+9,8	3 226	+28,1
974 028	Lippstadt, Stadt	32 304	+4,7	3 744	-24,2	131 726	-6,5
974 032	Möhnesee	29 141	-8,3	859	-27,3	103 171	-3,1
974 036	Rüthen, Stadt	9 468	+2,1	499	+46,8	23 256	-0,9
974 040	Soest, Stadt	36 212	-6,3	4 385	+13,0	69 751	+4,3
974 044	Warstein, Stadt	9 379	+14,0	1 812	-8,9	53 704	+10,7
974 048	Welper	1 017	-12,2	23	-4,2	3 419	+45,7
974 052	Werl, Stadt	12 845	+8,9	891	-13,2	21 126	+11,0
974 056	Wickede (Ruhr)	2 339	+4,2	35	-7,9	16 718	+0,7
978 000	Kreis Unna	102 405	-0,1	13 140	+21,2	204 623	+3,7
978 004	Bergkamen, Stadt
978 008	Bönen	-	-	-	-	-	-
978 012	Fröndenberg/Ruhr, Stadt	6 145	-11,6	626	-17,8	9 392	-13,9
978 016	Holzwickede
978 020	Kamen, Stadt	21 677	+11,2	2 965	+67,2	49 365	+38,7
978 024	Lünen, Stadt	17 341	-8,9	2 230	-3,1	30 483	-7,2
978 028	Schwerte, Stadt	14 788	-3,3	397	-17,8	23 325	-2,3
978 032	Selm, Stadt	4 842	-20,8	177	+30,1	17 168	-26,5
978 036	Unna, Stadt	13 293	-2,8	1 504	-6,9	25 815	-3,3
978 040	Werne, Stadt	11 713	+10,4	2 033	+24,9	27 776	+15,2
900 000	Reg.-Bez. Arnsberg	2 159 350	+2,0	402 452	-0,1	5 434 970	+0,6
	Nordrhein-Westfalen	11 636 312	+2,5	2 505 199	+1,5	25 300 755	+2,0

Anmerkungen Seite 44

Noch: 3.1 Leistung der Beherbergungsstätten nach Verwaltungsbezirken

Januar bis Juni 2019

Amtliche Schlüsselnummer	Verwaltungsbezirk	Übernachtungen		Mittlere Aufenthaltsdauer ²⁾		Mittlere Auslastung der angebotenen Betten ³⁾
		ausländischer Gäste	Veränderung ¹⁾	aller Gäste	ausländischer Gäste	
962 000	Märkischer Kreis	27 180	-13,1	2,0	2,5	29,0
962 004	Altena, Stadt	592	-58,8	2,2	2,3	24,8
962 008	Balve, Stadt	4 821	+15,3	2,3	6,6	29,8
962 012	Halver, Stadt
962 016	Hemer, Stadt	150	-11,8	3,7	2,1	17,3
962 020	Herscheid
962 024	Iserlohn, Stadt	5 997	-10,0	1,7	1,9	36,4
962 028	Kierspe, Stadt	83	-91,8	2,5	1,7	19,9
962 032	Lüdenscheid, Stadt	8 767	-5,2	1,7	2,0	31,6
962 036	Meinerzhagen, Stadt	1 576	-38,1	2,1	3,0	26,6
962 040	Menden (Sauerland), Stadt	675	+9,2	1,8	2,1	24,8
962 044	Nachrodt-Wiblingwerde	262	-56,8	2,0	1,9	31,9
962 048	Neuenrade, Stadt	1 639	+48,3	1,9	3,0	32,7
962 052	Plettenberg, Stadt	2 036	-29,9	2,6	4,1	28,8
962 056	Schalksmühle	-	-	-	-	-
962 060	Werdohl, Stadt	222	-59,5	2,7	2,5	20,1
966 000	Kreis Olpe	61 218	+4,7	2,2	2,7	31,8
966 004	Attendorn, Stadt	10 817	-20,6	1,9	2,3	32,9
966 008	Drolshagen, Stadt	2 167	+31,3	2,3	2,0	30,7
966 012	Finnentrop	790	+7,8	2,2	1,8	23,2
966 016	Kirchhundem	4 120	+29,7	2,2	2,7	23,2
966 020	Lennestadt, Stadt	34 472	+8,1	2,7	3,1	37,9
966 024	Olpe, Stadt	7 234	+20,1	2,2	1,9	30,6
966 028	Wenden	1 618	+18,6	1,9	2,3	24,9
970 000	Kreis Siegen-Wittgenstein	56 302	+12,0	3,2	2,2	45,4
970 004	Bad Berleburg, Stadt	4 349	+11,7	9,7	2,5	58,7
970 008	Burbach	2 113	+13,1	5,0	2,9	44,9
970 012	Erndtebrück
970 016	Freudenberg, Stadt	2 180	-3,5	1,7	1,7	31,5
970 020	Hilchenbach, Stadt	2 424	-20,8	5,9	2,9	43,5
970 024	Kreuztal, Stadt	797	-9,6	2,2	2,6	38,3
970 028	Bad Laasphe, Stadt	27 757	+31,1	2,4	2,7	46,9
970 032	Netphen, Stadt	1 209	-44,7	2,1	2,1	25,2
970 036	Neunkirchen
970 040	Siegen, Stadt	13 405	+5,4	1,5	1,5	42,7
970 044	Wilnsdorf	1 053	-34,9	2,0	1,7	34,3
974 000	Kreis Soest	45 400	-6,6	3,8	2,8	48,7
974 004	Anröchte
974 008	Bad Sassendorf	4 959	-7,5	6,1	2,5	66,7
974 012	Ense
974 016	Erwitte, Stadt	1 939	-0,4	4,8	2,5	64,7
974 020	Geseke, Stadt	1 559	+71,5	1,6	2,0	11,0
974 024	Lippetal	485	+3,0	2,3	1,7	16,4
974 028	Lippstadt, Stadt	8 049	-34,3	4,1	2,1	58,4
974 032	Möhnesee	2 603	-11,4	3,5	3,0	40,7
974 036	Rüthen, Stadt	1 057	+55,2	2,5	2,1	29,5
974 040	Soest, Stadt	13 328	+25,9	1,9	3,0	39,8
974 044	Warstein, Stadt	7 789	-25,5	5,7	4,3	52,7
974 048	Welver	800	x	3,4	34,8	25,8
974 052	Werl, Stadt	2 475	+3,2	1,6	2,8	44,7
974 056	Wickede (Ruhr)	53	-69,9	7,1	1,5	69,8
978 000	Kreis Unna	23 710	+18,2	2,0	1,8	32,9
978 004	Bergkamen, Stadt
978 008	Bönen	-	-	-	-	-
978 012	Fröndenberg/Ruhr, Stadt	1 344	-20,5	1,5	2,1	35,2
978 016	Holzwickede
978 020	Kamen, Stadt	5 137	+54,4	2,3	1,7	47,2
978 024	Lünen, Stadt	3 426	-1,2	1,8	1,5	25,1
978 028	Schwerte, Stadt	653	-27,4	1,6	1,6	32,0
978 032	Selm, Stadt	373	+34,7	3,5	2,1	17,1
978 036	Unna, Stadt	2 943	-13,3	1,9	2,0	31,4
978 040	Werne, Stadt	4 201	+31,1	2,4	2,1	42,5
900 000	Reg.-Bez. Arnsberg	1 025 484	+0,8	2,5	2,5	42,4
	Nordrhein-Westfalen	5 117 625	+2,1	2,2	2,0	43,0

Anmerkungen Seite 44

3.2 Leistung der Beherbergungsstätten nach Gemeindegruppen und Betriebsarten

Januar bis Juni 2019

Gemeindegruppe Betriebsart	Ankünfte				Übernachtungen	
	aller Gäste	Veränderung ¹⁾	ausländischer Gäste	Veränderung ¹⁾	aller Gäste	Veränderung ¹⁾
Mineral-, Moor-, Sole- und Thermalbäder	604 895	+1,7	97 502	-3,4	2 580 230	+0,3
Hotels
Gasthöfe
Pensionen	28 469	+4,8	1 609	+54,6	113 891	-1,9
Hotels garnis	99 793	-3,5	21 726	-3,2	190 480	-5,5
Erholungs-, Ferien-, Schulungsheime	33 689	+3,6	801	-10,3	95 184	+5,0
Ferienhäuser, -wohnungen, -zentren	2 469	+16,1	278	+25,8	19 133	+13,1
Hütten, Jugendherbergen u. Ä.	12 661	+4,6	1 720	+10,8	28 461	+5,3
Vorsorge- und Reha-Kliniken	67 244	+2,2	65	+20,4	1 467 396	-0,3
Campingplätze	23 434	+10,9	2 777	+6,0	55 516	+8,4
Heilklimatische Kurorte	234 216	+0,9	90 801	-4,2	775 676	+3,1
Hotels
Gasthöfe
Pensionen	10 768	-3,5	4 166	-4,6	26 344	+0,4
Hotels garnis
Erholungs-, Ferien-, Schulungsheime	22 963	+11,3	2 072	+28,5	64 127	+8,3
Ferienhäuser, -wohnungen, -zentren	70 486	-0,2	37 256	-5,3	292 560	+5,6
Hütten, Jugendherbergen u. Ä.	5 908	-45,0	1 082	-2,1	16 080	-40,5
Vorsorge- und Reha-Kliniken	4 022	-2,7	-	-	98 086	-0,8
Campingplätze
Kneippkurorte	87 261	+2,6	9 645	-24,5	212 831	+4,0
Hotels
Gasthöfe	4 917	+14,9	90	+2,3	5 583	+7,3
Pensionen
Hotels garnis
Erholungs-, Ferien-, Schulungsheime	8 312	+19,4	44	-17,0	20 244	+18,0
Ferienhäuser, -wohnungen, -zentren	3 516	-8,5	1 352	-11,5	15 842	+4,2
Hütten, Jugendherbergen u. Ä.	13 314	-10,2	459	+2,9	26 772	-11,6
Vorsorge- und Reha-Kliniken
Campingplätze	11 208	+2,4	1 670	-41,2	30 065	-6,3
Kneippheilkurorte	218 976	+2,0	53 350	+2,4	818 373	+1,0
Hotels	131 775	+3,4	42 046	+4,9	339 960	+7,5
Gasthöfe	15 333	+5,7	3 176	-6,9	39 013	+2,9
Pensionen
Hotels garnis
Erholungs-, Ferien-, Schulungsheime	13 370	-0,7	1	-66,7	37 750	-3,3
Ferienhäuser, -wohnungen, -zentren	20 123	+5,7	2 899	-7,2	78 925	+0,3
Hütten, Jugendherbergen u. Ä.	7 733	-23,2	286	+16,7	16 022	-24,6
Vorsorge- und Reha-Kliniken	7 580	-7,6	166	-10,8	255 435	-4,9
Campingplätze
Heilbäder zusammen	1 145 348	+1,7	251 298	-3,6	4 387 110	+1,1
Hotels	599 359	+2,8	156 703	-3,2	1 227 471	+4,6
Gasthöfe	27 448	+2,2	5 787	-4,2	64 812	-3,2
Pensionen	49 058	+1,4	8 142	+4,3	167 418	-1,4
Hotels garnis	127 511	-0,4	24 944	-4,5	247 697	-0,7
Erholungs-, Ferien-, Schulungsheime	78 334	+6,5	2 918	+13,9	217 305	+5,5
Ferienhäuser, -wohnungen, -zentren	96 594	+1,0	41 785	-5,5	406 460	+4,8
Hütten, Jugendherbergen u. Ä.	39 616	-17,0	3 547	+5,9	87 335	-17,3
Vorsorge- und Reha-Kliniken	79 967	+1,1	231	-3,8	1 850 579	-0,9
Campingplätze	47 461	+8,2	7 241	-13,8	118 033	+3,4

Anmerkungen Seite 44

Noch: 3.2 Leistung der Beherbergungsstätten nach Gemeindegruppen und Betriebsarten

Januar bis Juni 2019

Gemeindegruppe Betriebsart	Übernachtungen		Mittlere Aufenthaltsdauer ²⁾		Mittlere Auslastung der angebotenen Betten ³⁾
	ausländischer Gäste	Veränderung ¹⁾	aller Gäste	ausländischer Gäste	
Mineral-, Moor-, Sole- und Thermalbäder	185 434	-1,9	4,3	1,9	59,8
Hotels
Gasthöfe
Pensionen	5 070	+29,8	4,0	3,2	38,9
Hotels garnis	48 150	-5,7	1,9	2,2	39,7
Erholungs-, Ferien-, Schulungsheime	4 227	+11,4	2,8	5,3	43,4
Ferienhäuser, -wohnungen, -zentren	4 409	+47,0	7,7	15,9	26,7
Hütten, Jugendherbergen u. Ä.	4 086	+10,2	2,2	2,4	26,2
Vorsorge- und Reha-Kliniken	1 125	+12,1	21,8	17,3	89,2
Campingplätze	5 128	+4,5	2,4	1,8	.
Heilklimatische Kurorte	295 827	+2,9	3,3	3,3	39,2
Hotels
Gasthöfe
Pensionen	10 353	-0,3	2,4	2,5	36,8
Hotels garnis
Erholungs-, Ferien-, Schulungsheime	6 452	+27,9	2,8	3,1	33,5
Ferienhäuser, -wohnungen, -zentren	160 417	+6,9	4,2	4,3	38,1
Hütten, Jugendherbergen u. Ä.	3 306	+6,7	2,7	3,1	19,9
Vorsorge- und Reha-Kliniken	-	-	24,4	-	84,5
Campingplätze
Kneippkurorte	25 021	-17,2	2,4	2,6	33,2
Hotels
Gasthöfe	247	+20,5	1,1	2,7	33,2
Pensionen
Hotels garnis
Erholungs-, Ferien-, Schulungsheime	188	-33,3	2,4	4,3	30,4
Ferienhäuser, -wohnungen, -zentren	6 992	-1,2	4,5	5,2	18,8
Hütten, Jugendherbergen u. Ä.	1 161	-19,2	2,0	2,5	28,4
Vorsorge- und Reha-Kliniken
Campingplätze	3 999	-38,0	2,7	2,4	.
Kneippheißbäder	152 848	+8,3	3,7	2,9	46,7
Hotels	122 117	+13,6	2,6	2,9	47,4
Gasthöfe	7 878	-6,3	2,5	2,5	28,0
Pensionen
Hotels garnis
Erholungs-, Ferien-, Schulungsheime	7	+40,0	2,8	7,0	36,5
Ferienhäuser, -wohnungen, -zentren	10 676	-11,8	3,9	3,7	34,3
Hütten, Jugendherbergen u. Ä.	742	+17,8	2,1	2,6	23,3
Vorsorge- und Reha-Kliniken	484	-6,6	33,7	2,9	76,4
Campingplätze
Heilbäder zusammen	659 130	+1,7	3,8	2,6	50,7
Hotels	346 322	+1,2	2,0	2,2	43,0
Gasthöfe	15 192	-0,8	2,4	2,6	28,9
Pensionen	21 686	+4,4	3,4	2,7	35,6
Hotels garnis	55 299	-5,4	1,9	2,2	37,3
Erholungs-, Ferien-, Schulungsheime	10 874	+19,1	2,8	3,7	37,4
Ferienhäuser, -wohnungen, -zentren	182 494	+5,9	4,2	4,4	35,3
Hütten, Jugendherbergen u. Ä.	9 295	+4,8	2,2	2,6	24,8
Vorsorge- und Reha-Kliniken	1 609	+5,7	23,1	7,0	86,9
Campingplätze	16 359	-16,2	2,5	2,3	.

Anmerkungen Seite 44

Noch: 3.2 Leistung der Beherbergungsstätten nach Gemeindegruppen und Betriebsarten

Januar bis Juni 2019

Gemeindegruppe Betriebsart	Ankünfte				Übernachtungen	
	aller Gäste	Veränderung ¹⁾	ausländischer Gäste	Veränderung ¹⁾	aller Gäste	Veränderung ¹⁾
Luftkurorte	290 088	+3,1	53 382	+20,1	764 926	+1,2
Hotels
Gasthöfe	14 367	+1,3	2 008	+1,3	26 114	-0,7
Pensionen	15 325	-2,3	984	-17,0	40 023	-8,4
Hotels garnis	4 814	-9,2	1 179	-8,7	8 929	-10,0
Erholungs-, Ferien-, Schulungsheime	40 792	-7,9	230	-25,6	119 984	-6,0
Ferienhäuser, -wohnungen, -zentren	32 049	+31,5	13 338	+76,8	127 080	-0,7
Hütten, Jugendherbergen u. Ä.	44 799	+3,3	1 836	+55,3	94 793	+4,4
Vorsorge- und Reha-Kliniken
Campingplätze	23 654	+5,0	4 188	+21,5	52 152	+17,4
Erholungsorte	412 496	+1,4	57 639	+3,9	1 063 479	-
Hotels
Gasthöfe
Pensionen	9 878	+7,3	805	-25,7	30 488	+5,0
Hotels garnis	18 267	+5,2	2 890	-12,7	33 080	-0,8
Erholungs-, Ferien-, Schulungsheime	74 414	+2,8	5 125	+22,1	182 945	+1,3
Ferienhäuser, -wohnungen, -zentren	23 124	-0,7	8 323	-3,2	98 586	-8,0
Hütten, Jugendherbergen u. Ä.	71 879	+3,2	2 617	+17,1	151 866	+0,3
Vorsorge- und Reha-Kliniken	4 648	-2,1	12	+20,0	138 422	+2,0
Campingplätze	45 522	+4,8	6 448	+11,0	114 055	+6,5
Sonstige Gemeinden	9 788 380	+2,6	2 142 880	+1,7	19 085 240	+2,4
Hotels	5 851 583	+2,5	1 439 042	+1,0	9 567 842	+3,2
Gasthöfe	90 685	-6,2	8 828	-11,1	182 570	-7,1
Pensionen	69 266	-3,2	11 653	-2,6	202 908	-3,2
Hotels garnis	2 485 238	+6,5	562 773	+7,5	4 420 218	+6,5
Erholungs-, Ferien-, Schulungsheime	535 726	-3,3	11 891	-31,5	1 842 329	-2,7
Ferienhäuser, -wohnungen, -zentren	153 242	-0,3	38 046	-7,4	602 945	+0,2
Hütten, Jugendherbergen u. Ä.	337 488	-6,9	42 272	-9,6	705 260	-6,3
Vorsorge- und Reha-Kliniken	35 883	-4,9	132	-28,6	1 013 574	-1,5
Campingplätze	229 269	+2,8	28 243	-11,3	547 594	+0,3
Nordrhein-Westfalen	11 636 312	+2,5	2 505 199	+1,5	25 300 755	+2,0
Hotels	6 716 969	+2,5	1 655 380	+0,8	11 313 284	+3,3
Gasthöfe	141 896	-3,6	18 026	-7,9	292 759	-5,1
Pensionen	143 527	-0,9	21 584	-2,1	440 837	-2,5
Hotels garnis	2 635 830	+6,1	591 786	+6,8	4 709 924	+6,0
Erholungs-, Ferien-, Schulungsheime	729 266	-2,0	20 164	-17,5	2 362 563	-1,9
Ferienhäuser, -wohnungen, -zentren	305 009	+2,7	101 492	+0,1	1 235 071	+0,8
Hütten, Jugendherbergen u. Ä.	493 782	-5,6	50 272	-6,1	1 039 254	-5,6
Vorsorge- und Reha-Kliniken	124 127	-0,8	375	-13,8	3 075 229	-0,9
Campingplätze	345 906	+3,9	46 120	-6,8	831 834	+2,5

Anmerkungen Seite 44

Noch: 3.2 Leistung der Beherbergungsstätten nach Gemeindegruppen und Betriebsarten

Januar bis Juni 2019

Gemeindegruppe Betriebsart	Übernachtungen		Mittlere Aufenthaltsdauer ²⁾		Mittlere Auslastung der angebotenen Betten ³⁾
	ausländischer Gäste	Veränderung ¹⁾	aller Gäste	ausländischer Gäste	
Luftkurorte	153 130	+7,8	2,6	2,9	36,2
Hotels
Gasthöfe	4 058	+7,0	1,8	2,0	23,9
Pensionen	3 028	-40,4	2,6	3,1	31,8
Hotels garnis	2 200	-12,0	1,9	1,9	25,2
Erholungs-, Ferien-, Schulungsheime	712	-17,6	2,9	3,1	40,9
Ferienhäuser, -wohnungen, -zentren	59 946	+1,6	4,0	4,5	33,4
Hütten, Jugendherbergen u. Ä.	3 200	+31,7	2,1	1,7	35,0
Vorsorge- und Reha-Kliniken
Campingplätze	9 494	+39,8	2,2	2,3	.
Erholungsorte	155 922	-4,2	2,6	2,7	34,7
Hotels
Gasthöfe
Pensionen	2 799	-30,7	3,1	3,5	29,8
Hotels garnis	6 442	-27,0	1,8	2,2	33,6
Erholungs-, Ferien-, Schulungsheime	7 812	-1,8	2,5	1,5	33,7
Ferienhäuser, -wohnungen, -zentren	50 586	-7,5	4,3	6,1	23,2
Hütten, Jugendherbergen u. Ä.	6 308	+41,5	2,1	2,4	32,0
Vorsorge- und Reha-Kliniken	385	+42,1	29,8	32,1	94,1
Campingplätze	15 188	+4,7	2,5	2,4	.
Sonstige Gemeinden	4 149 443	+2,3	1,9	1,9	42,4
Hotels	2 542 754	+2,1	1,6	1,8	41,6
Gasthöfe	23 798	-25,8	2,0	2,7	24,4
Pensionen	43 710	-7,9	2,9	3,8	32,6
Hotels garnis	1 147 701	+8,0	1,8	2,0	44,1
Erholungs-, Ferien-, Schulungsheime	41 314	-20,0	3,4	3,5	38,2
Ferienhäuser, -wohnungen, -zentren	186 275	-0,7	3,9	4,9	45,1
Hütten, Jugendherbergen u. Ä.	91 280	-11,4	2,1	2,2	34,5
Vorsorge- und Reha-Kliniken	6 672	-30,3	28,2	50,5	92,5
Campingplätze	65 939	-10,9	2,4	2,3	.
Nordrhein-Westfalen	5 117 625	+2,1	2,2	2,0	43,0
Hotels	3 022 943	+2,2	1,7	1,8	41,4
Gasthöfe	46 075	-16,0	2,1	2,6	25,0
Pensionen	71 223	-7,9	3,1	3,3	33,4
Hotels garnis	1 211 642	+7,0	1,8	2,0	43,5
Erholungs-, Ferien-, Schulungsheime	60 712	-12,7	3,2	3,0	37,8
Ferienhäuser, -wohnungen, -zentren	479 301	+1,2	4,0	4,7	37,5
Hütten, Jugendherbergen u. Ä.	110 083	-7,3	2,1	2,2	33,1
Vorsorge- und Reha-Kliniken	8 666	-23,7	24,8	23,1	88,0
Campingplätze	106 980	-6,9	2,4	2,3	.

Anmerkungen Seite 44

3.3 Leistung der Beherbergungsstätten nach Reisegebieten und Betriebsarten

Januar bis Juni 2019

Reisegebiet Betriebsart	Ankünfte				Übernachtungen	
	aller Gäste	Veränderung ¹⁾	ausländischer Gäste	Veränderung ¹⁾	aller Gäste	Veränderung ¹⁾
Eifel und Region Aachen	610 863	+3,2	147 143	+0,8	1 358 653	+0,7
Hotels	259 347	+0,2	80 185	-7,7	434 908	+0,6
Gasthöfe	9 364	+4,2	1 751	+7,6	17 542	+6,9
Pensionen
Hotels garnis	136 264	+5,0	28 817	+3,3	248 437	+4,7
Erholungs-, Ferien-, Schulungsheime	52 957	+3,1	808	-4,8	139 380	+1,7
Ferienhäuser, -wohnungen, -zentren
Hütten, Jugendherbergen u. Ä.	60 576	-0,4	4 585	+21,6	132 750	-2,0
Vorsorge- und Reha-Kliniken	6 200	+3,2	219	-1,8	116 183	-2,9
Campingplätze	43 929	+8,7	9 603	+11,0	91 902	+6,5
Niederrhein	1 077 342	+1,5	204 063	-0,9	2 147 876	+1,4
Hotels	635 119	+2,2	147 328	-0,7	1 015 022	+2,1
Gasthöfe
Pensionen	14 792	+1,4	1 057	-14,4	38 785	+0,2
Hotels garnis	160 444	+2,3	28 695	+4,1	300 068	+1,8
Erholungs-, Ferien-, Schulungsheime	72 481	+1,5	5 700	-0,3	189 382	+4,7
Ferienhäuser, -wohnungen, -zentren	14 062	+13,5	1 997	+23,7	52 211	+23,0
Hütten, Jugendherbergen u. Ä.	70 121	-2,9	3 555	-7,2	148 185	-1,8
Vorsorge- und Reha-Kliniken	6 228	-0,2	42	-30,0	188 842	-0,3
Campingplätze
Münsterland	826 942	+1,0	86 424	-3,1	1 911 321	-0,5
Hotels	471 365	-0,4	57 345	-2,8	796 271	+0,9
Gasthöfe	14 632	+0,1	1 317	-6,3	25 914	-3,2
Pensionen
Hotels garnis
Erholungs-, Ferien-, Schulungsheime	94 842	-3,2	1 153	+32,7	450 557	-6,2
Ferienhäuser, -wohnungen, -zentren	16 231	+17,7	1 761	+47,7	69 740	+4,1
Hütten, Jugendherbergen u. Ä.	37 608	+10,7	1 813	-3,3	80 755	+12,6
Vorsorge- und Reha-Kliniken	4 376	+4,7	-	-	99 165	+3,9
Campingplätze	47 656	-4,8	6 699	-24,7	130 478	-9,8
Teutoburger Wald	1 029 046	+1,8	119 627	+5,7	3 349 824	+1,4
Hotels	574 696	+2,7	83 853	+10,0	1 060 617	+3,2
Gasthöfe	21 247	-2,2	1 090	-15,8	38 644	-20,8
Pensionen	37 189	-0,4	2 195	+43,3	130 270	+0,2
Hotels garnis	155 061	-1,9	23 086	-7,7	271 817	-3,0
Erholungs-, Ferien-, Schulungsheime	75 116	-3,0	1 121	-10,7	204 565	+2,2
Ferienhäuser, -wohnungen, -zentren	11 796	+23,9	1 176	-5,6	63 187	+23,4
Hütten, Jugendherbergen u. Ä.	40 931	-2,4	1 561	+16,1	94 977	-2,7
Vorsorge- und Reha-Kliniken	58 678	+2,9	31	+6,9	1 338 055	+0,1
Campingplätze	54 332	+13,6	5 514	+4,7	147 692	+13,2
Sauerland	1 089 239	-0,7	225 744	-5,7	3 273 990	-1,7
Hotels	490 239	+3,5	116 806	-3,8	1 037 904	+3,9
Gasthöfe	49 086	-3,8	8 564	-9,4	111 350	-1,1
Pensionen	46 869	+3,3	8 361	-3,1	136 468	-1,8
Hotels garnis
Erholungs-, Ferien-, Schulungsheime
Ferienhäuser, -wohnungen, -zentren	213 219	-2,5	73 430	-8,7	815 098	-2,8
Hütten, Jugendherbergen u. Ä.	48 323	-8,2	1 576	-2,7	109 383	-10,0
Vorsorge- und Reha-Kliniken	19 572	-12,5	-	-100,0	497 998	-6,5
Campingplätze	48 754	-3,3	5 405	-12,9	141 360	-1,8
Siegerland-Wittgenstein	126 672	+1,5	25 710	+12,5	405 628	-0,2
Hotels	87 349	+4,7	22 933	+12,8	155 395	+7,0
Gasthöfe	4 880	-17,1	461	-6,9	9 628	-13,8
Pensionen	2 390	-12,1	294	-9,3	8 548	-14,0
Hotels garnis	9 403	+2,3	1 126	+6,6	35 134	+3,6
Erholungs-, Ferien-, Schulungsheime	15 653	-4,3	381	+50,0	39 508	-6,8
Ferienhäuser, -wohnungen, -zentren	885	-5,7	234	+43,6	3 169	-4,1
Hütten, Jugendherbergen u. Ä.
Vorsorge- und Reha-Kliniken	4 683	-8,4	5	-54,5	151 130	-4,0
Campingplätze

Anmerkungen Seite 44

Noch: 3.3 Leistung der Beherbergungsstätten nach Reisegebieten und Betriebsarten

Januar bis Juni 2019

Reisegebiet Betriebsart	Übernachtungen		Mittlere Aufenthaltsdauer ²⁾		Mittlere Auslastung der angebotenen Betten ³⁾
	ausländischer Gäste	Veränderung ¹⁾	aller Gäste	ausländischer Gäste	
Eifel und Region Aachen	327 040	-3,1	2,2	2,2	35,8
Hotels	133 424	-7,6	1,7	1,7	38,0
Gasthöfe	3 152	-8,2	1,9	1,8	28,2
Pensionen
Hotels garnis	60 105	+0,8	1,8	2,1	39,1
Erholungs-, Ferien-, Schulungsheime	2 519	-5,8	2,6	3,1	30,2
Ferienhäuser, -wohnungen, -zentren
Hütten, Jugendherbergen u. Ä.	9 784	+22,0	2,2	2,1	30,8
Vorsorge- und Reha-Kliniken	1 534	+4,5	18,7	7,0	77,4
Campingplätze	19 134	+16,0	2,1	2,0	.
Niederrhein	380 903	-1,8	2,0	1,9	38,2
Hotels	247 123	-3,2	1,6	1,7	35,8
Gasthöfe
Pensionen	2 771	+6,4	2,6	2,6	35,4
Hotels garnis	65 933	+6,3	1,9	2,3	35,4
Erholungs-, Ferien-, Schulungsheime	9 700	-4,3	2,6	1,7	39,6
Ferienhäuser, -wohnungen, -zentren	14 011	+50,4	3,7	7,0	32,9
Hütten, Jugendherbergen u. Ä.	6 474	-23,1	2,1	1,8	37,8
Vorsorge- und Reha-Kliniken	2 855	-29,7	30,3	68,0	95,1
Campingplätze
Münsterland	189 798	-2,5	2,3	2,2	39,0
Hotels	114 167	+0,5	1,7	2,0	36,4
Gasthöfe	2 314	-14,5	1,8	1,8	21,2
Pensionen
Hotels garnis
Erholungs-, Ferien-, Schulungsheime	2 428	+5,7	4,8	2,1	41,8
Ferienhäuser, -wohnungen, -zentren	16 254	+22,0	4,3	9,2	36,2
Hütten, Jugendherbergen u. Ä.	3 621	-2,1	2,1	2,0	38,8
Vorsorge- und Reha-Kliniken	-	-	22,7	-	91,9
Campingplätze	15 979	-28,9	2,7	2,4	.
Teutoburger Wald	282 413	+2,6	3,3	2,4	47,0
Hotels	170 884	+7,7	1,8	2,0	38,6
Gasthöfe	3 662	-67,2	1,8	3,4	21,7
Pensionen	10 084	-3,1	3,5	4,6	31,1
Hotels garnis	50 087	-6,1	1,8	2,2	38,3
Erholungs-, Ferien-, Schulungsheime	4 292	+6,9	2,7	3,8	33,3
Ferienhäuser, -wohnungen, -zentren	14 175	+37,8	5,4	12,1	25,6
Hütten, Jugendherbergen u. Ä.	9 279	+5,8	2,3	5,9	26,1
Vorsorge- und Reha-Kliniken	640	+37,6	22,8	20,6	87,1
Campingplätze	19 310	+6,9	2,7	3,5	.
Sauerland	695 591	-3,2	3,0	3,1	41,1
Hotels	289 394	-1,7	2,1	2,5	39,5
Gasthöfe	22 493	-1,8	2,3	2,6	27,0
Pensionen	21 977	-0,4	2,9	2,6	36,2
Hotels garnis
Erholungs-, Ferien-, Schulungsheime
Ferienhäuser, -wohnungen, -zentren	313 863	-4,0	3,8	4,3	42,8
Hütten, Jugendherbergen u. Ä.	4 611	+8,3	2,3	2,9	22,1
Vorsorge- und Reha-Kliniken	-	-100,0	25,4	-	83,9
Campingplätze	14 025	-20,7	2,9	2,6	.
Siegerland-Wittgenstein	56 302	+12,0	3,2	2,2	45,4
Hotels	49 119	+17,5	1,8	2,1	40,1
Gasthöfe	785	-21,0	2,0	1,7	25,3
Pensionen	1 042	-57,5	3,6	3,5	26,9
Hotels garnis	2 278	-4,7	3,7	2,0	49,1
Erholungs-, Ferien-, Schulungsheime	1 317	+6,5	2,5	3,5	27,6
Ferienhäuser, -wohnungen, -zentren	1 073	+60,9	3,6	4,6	20,4
Hütten, Jugendherbergen u. Ä.
Vorsorge- und Reha-Kliniken	111	-9,8	32,3	22,2	80,0
Campingplätze

Anmerkungen Seite 44

Noch: 3.3 Leistung der Beherbergungsstätten nach Reisegebieten und Betriebsarten

Januar bis Juni 2019

Reisegebiet Betriebsart	Ankünfte				Übernachtungen	
	aller Gäste	Veränderung ¹⁾	ausländischer Gäste	Veränderung ¹⁾	aller Gäste	Veränderung ¹⁾
Bergisches Land	321 583	+0,9	43 014	+1,6	806 884	+0,3
Hotels	165 423	-3,9	34 343	-1,3	291 414	-2,1
Gasthöfe	1 511	+24,8	178	-8,7	2 957	-9,0
Pensionen	1 636	+9,4	57	-28,8	6 461	+15,9
Hotels garnis	25 993	+16,1	5 337	+37,2	56 606	+9,1
Erholungs-, Ferien-, Schulungsheime	78 551	+10,0	2 676	-3,7	155 563	+2,5
Ferienhäuser, -wohnungen, -zentren
Hütten, Jugendherbergen u. Ä.	28 894	-15,4	217	-26,4	60 497	-15,8
Vorsorge- und Reha-Kliniken	8 364	-1,8	26	-25,7	207 066	+1,7
Campingplätze
Bonn und Rhein-Sieg-Kreis	745 743	+6,0	122 002	+5,5	1 455 371	+4,8
Hotels	456 742	+4,5	86 314	+4,1	771 722	+3,6
Gasthöfe
Pensionen
Hotels garnis	164 712	+10,4	29 013	+7,4	318 997	+6,8
Erholungs-, Ferien-, Schulungsheime	82 401	+9,4	2 767	+12,0	220 727	+8,0
Ferienhäuser, -wohnungen, -zentren
Hütten, Jugendherbergen u. Ä.	22 492	+3,6	2 445	+35,5	45 762	+3,1
Vorsorge- und Reha-Kliniken	1 391	-2,7	1	-92,3	47 166	-1,1
Campingplätze
Köln und Rhein-Erft-Kreis	2 081 769	+2,9	612 695	+2,3	3 794 654	+2,9
Hotels	1 248 797	+2,0	405 243	+1,7	2 050 986	+2,4
Gasthöfe
Pensionen	12 356	-3,1	5 277	-7,5	32 367	-5,4
Hotels garnis	696 101	+8,3	171 745	+8,1	1 188 436	+8,3
Erholungs-, Ferien-, Schulungsheime	14 686	-53,6	647	-88,8	231 314	-11,3
Ferienhäuser, -wohnungen, -zentren	2 339	+0,3	970	+14,3	12 743	+4,8
Hütten, Jugendherbergen u. Ä.	80 983	-2,1	25 757	-1,2	156 442	-3,4
Vorsorge- und Reha-Kliniken
Campingplätze	20 530	+1,5	2 692	+3,3	43 268	+9,2
Düsseldorf und Kreis Mettmann	1 771 828	+2,1	594 606	+1,5	2 929 771	+3,9
Hotels	1 141 304	+1,5	402 457	+0,6	1 780 077	+4,2
Gasthöfe
Pensionen	864	+7,1	521	+22,3	1 680	+12,0
Hotels garnis	586 479	+3,2	187 334	+4,2	1 050 050	+3,7
Erholungs-, Ferien-, Schulungsheime
Ferienhäuser, -wohnungen, -zentren	1 069	+6,4	222	+2,3	3 388	+43,3
Hütten, Jugendherbergen u. Ä.
Vorsorge- und Reha-Kliniken
Campingplätze	3 001	+19,7	498	-5,5	9 112	+13,9
Ruhrgebiet	1 771 648	+4,5	294 942	+4,8	3 446 936	+5,3
Hotels	1 078 478	+4,7	198 243	+2,3	1 739 782	+5,4
Gasthöfe	8 840	-2,8	618	+14,2	18 406	+0,1
Pensionen	5 293	-9,2	380	-3,6	17 851	-0,5
Hotels garnis	467 357	+8,9	85 907	+15,0	817 998	+10,1
Erholungs-, Ferien-, Schulungsheime	101 180	+3,1	1 418	+13,0	309 303	+1,8
Ferienhäuser, -wohnungen, -zentren	4 144	+78,3	1 102	x	31 356	+81,1
Hütten, Jugendherbergen u. Ä.	69 724	-19,5	4 829	-39,9	148 001	-13,5
Vorsorge- und Reha-Kliniken	10 780	+0,3	5	-66,7	309 494	+1,5
Campingplätze	25 852	+12,1	2 440	-3,8	54 745	+13,4
Bergisches Städtedreieck	183 637	+5,5	29 229	+9,3	419 847	+5,0
Hotels	108 110	+11,1	20 330	+0,9	179 186	+10,8
Gasthöfe
Pensionen
Hotels garnis	49 697	+5,0	8 177	+37,2	95 954	+9,5
Erholungs-, Ferien-, Schulungsheime	17 956	-5,9	231	+0,4	82 009	+0,9
Ferienhäuser, -wohnungen, -zentren	.	-100,0	.	.	.	-100,0
Hütten, Jugendherbergen u. Ä.	4 822	-35,7	427	+11,8	9 298	-42,4
Vorsorge- und Reha-Kliniken
Campingplätze
Nordrhein-Westfalen	11 636 312	+2,5	2 505 199	+1,5	25 300 755	+2,0
Hotels	6 716 969	+2,5	1 655 380	+0,8	11 313 284	+3,3
Gasthöfe	141 896	-3,6	18 026	-7,9	292 759	-5,1
Pensionen	143 527	-0,9	21 584	-2,1	440 837	-2,5
Hotels garnis	2 635 830	+6,1	591 786	+6,8	4 709 924	+6,0
Erholungs-, Ferien-, Schulungsheime	729 266	-2,0	20 164	-17,5	2 362 563	-1,9
Ferienhäuser, -wohnungen, -zentren	305 009	+2,7	101 492	+0,1	1 235 071	+0,8
Hütten, Jugendherbergen u. Ä.	493 782	-5,6	50 272	-6,1	1 039 254	-5,6
Vorsorge- und Reha-Kliniken	124 127	-0,8	375	-13,8	3 075 229	-0,9
Campingplätze	345 906	+3,9	46 120	-6,8	831 834	+2,5

Noch: 3.3 Leistung der Beherbergungsstätten nach Reisegebieten und Betriebsarten

Januar bis Juni 2019

Reisegebiet Betriebsart	Übernachtungen		Mittlere Aufenthaltsdauer ²⁾		Mittlere Auslastung der angebotenen Betten ³⁾
	ausländischer Gäste	Veränderung ¹⁾	aller Gäste	ausländischer Gäste	
Bergisches Land	94 161	+1,5	2,5	2,2	40,0
Hotels	68 317	-1,0	1,8	2,0	36,1
Gasthöfe	530	-36,8	2,0	3,0	17,8
Pensionen	505	+98,0	3,9	8,9	32,5
Hotels garnis	14 270	+21,0	2,2	2,7	35,2
Erholungs-, Ferien-, Schulungsheime	7 149	-0,3	2,0	2,7	30,4
Ferienhäuser, -wohnungen, -zentren
Hütten, Jugendherbergen u. Ä.	541	-12,6	2,1	2,5	31,2
Vorsorge- und Reha-Kliniken	2 306	+2,0	24,8	88,7	91,6
Campingplätze
Bonn und Rhein-Sieg-Kreis	259 557	+2,8	2,0	2,1	42,0
Hotels	167 675	+3,1	1,7	1,9	43,1
Gasthöfe
Pensionen
Hotels garnis	68 665	+0,8	1,9	2,4	42,6
Erholungs-, Ferien-, Schulungsheime	7 325	-5,7	2,7	2,6	37,0
Ferienhäuser, -wohnungen, -zentren
Hütten, Jugendherbergen u. Ä.	5 554	+23,2	2,0	2,3	38,8
Vorsorge- und Reha-Kliniken	24	-90,2	33,9	24,0	92,1
Campingplätze
Köln und Rhein-Erft-Kreis	1 142 860	+2,8	1,8	1,9	50,3
Hotels	710 497	+2,2	1,6	1,8	48,8
Gasthöfe
Pensionen	17 110	-13,4	2,6	3,2	60,8
Hotels garnis	335 576	+7,7	1,7	2,0	49,8
Erholungs-, Ferien-, Schulungsheime	11 614	-39,5	15,8	18,0	63,9
Ferienhäuser, -wohnungen, -zentren	8 389	+24,6	5,4	8,6	43,7
Hütten, Jugendherbergen u. Ä.	51 980	+0,3	1,9	2,0	51,2
Vorsorge- und Reha-Kliniken
Campingplätze	5 984	+25,3	2,1	2,2	.
Düsseldorf und Kreis Mettmann	1 062 588	+4,3	1,7	1,8	45,1
Hotels	672 865	+4,0	1,6	1,7	44,9
Gasthöfe
Pensionen	1 048	+28,1	1,9	2,0	19,7
Hotels garnis	375 331	+5,3	1,8	2,0	46,5
Erholungs-, Ferien-, Schulungsheime
Ferienhäuser, -wohnungen, -zentren	1 989	+81,0	3,2	9,0	48,1
Hütten, Jugendherbergen u. Ä.
Vorsorge- und Reha-Kliniken	-	-	-	-	-
Campingplätze	1 231	+7,4	3,0	2,5	.
Ruhrgebiet	568 619	+9,5	1,9	1,9	43,0
Hotels	362 962	+6,7	1,6	1,8	41,7
Gasthöfe	1 429	-3,4	2,1	2,3	25,6
Pensionen	2 576	+14,5	3,4	6,8	36,4
Hotels garnis	173 855	+17,5	1,8	2,0	42,7
Erholungs-, Ferien-, Schulungsheime	3 845	-5,4	3,1	2,7	37,2
Ferienhäuser, -wohnungen, -zentren	9 369	+334,0	7,6	8,5	38,2
Hütten, Jugendherbergen u. Ä.	9 763	-36,7	2,1	2,0	33,0
Vorsorge- und Reha-Kliniken	243	-78,8	28,7	48,6	100,0
Campingplätze	4 577	-2,3	2,1	1,9	.
Bergisches Städtedreieck	57 793	+13,0	2,3	2,0	40,6
Hotels	36 516	+1,3	1,7	1,8	37,9
Gasthöfe	-	-	-	-	-
Pensionen
Hotels garnis	19 037	+55,1	1,9	2,3	34,8
Erholungs-, Ferien-, Schulungsheime	680	+12,6	4,6	2,9	43,2
Ferienhäuser, -wohnungen, -zentren	-	-	-	-	-
Hütten, Jugendherbergen u. Ä.	1 298	-38,2	1,9	3,0	28,4
Vorsorge- und Reha-Kliniken
Campingplätze
Nordrhein-Westfalen	5 117 625	+2,1	2,2	2,0	43,0
Hotels	3 022 943	+2,2	1,7	1,8	41,4
Gasthöfe	46 075	-16,0	2,1	2,6	25,0
Pensionen	71 223	-7,9	3,1	3,3	33,4
Hotels garnis	1 211 642	+7,0	1,8	2,0	43,5
Erholungs-, Ferien-, Schulungsheime	60 712	-12,7	3,2	3,0	37,8
Ferienhäuser, -wohnungen, -zentren	479 301	+1,2	4,0	4,7	37,5
Hütten, Jugendherbergen u. Ä.	110 083	-7,3	2,1	2,2	33,1
Vorsorge- und Reha-Kliniken	8 666	-23,7	24,8	23,1	88,0
Campingplätze	106 980	-6,9	2,4	2,3	.

Anmerkungen Seite 44

3.4 Leistung der Beherbergungsstätten nach Reisegebieten und Herkunftsländern

Januar bis Juni 2019

Reisegebiet Herkunftsland (ständiger Wohnsitz)	Ankünfte		Übernachtungen			Mittlere Aufenthalts- dauer ³⁾
	aller Gäste	Verän- derung ¹⁾	aller Gäste	Verän- derung ¹⁾	Anteil ²⁾	
Eifel und Region Aachen	610 863	+3,2	1 358 653	+0,7	100	2,2
Bundesrepublik Deutschland	463 720	+3,9	1 031 613	+2,0	75,9	2,2
Ausland	147 143	+0,8	327 040	-3,1	24,1	2,2
Europa	122 530	+5,6	273 700	-0,9	83,7	2,2
EU-Länder	113 337	+5,0	255 426	-1,7	78,1	2,3
Belgien	28 684	+5,5	60 287	-1,2	18,4	2,1
Bulgarien	324	+23,7	599	-34,0	0,2	1,8
Dänemark	1 392	-23,0	1 959	-18,1	0,6	1,4
Estland	65	-39,3	138	-30,3	-	2,1
Finnland	715	-9,3	1 361	-8,5	0,4	1,9
Frankreich	8 784	-0,2	14 390	+5,3	4,4	1,6
Griechenland	535	+40,8	1 390	+78,0	0,4	2,6
Republik Irland	581	-15,2	997	-12,2	0,3	1,7
Italien	3 752	+8,6	7 034	+1,3	2,2	1,9
Kroatien	147	-25,4	246	-59,0	0,1	1,7
Lettland	85	+7,6	120	-5,5	-	1,4
Litauen	200	+8,1	386	+12,5	0,1	1,9
Luxemburg	1 775	-3,3	2 910	-0,5	0,9	1,6
Malta	25	-54,5	84	+1,2	-	3,4
Niederlande	44 275	+10,6	123 322	-2,4	37,7	2,8
Österreich	2 923	+6,8	5 254	+4,8	1,6	1,8
Polen	2 486	-19,3	5 276	-23,8	1,6	2,1
Portugal	384	-15,8	675	-61,1	0,2	1,8
Rumänien	1 101	-20,2	2 578	-8,7	0,8	2,3
Schweden	1 276	-1,7	1 855	-7,3	0,6	1,5
Slowakische Republik	384	+8,5	808	-30,3	0,2	2,1
Slowenien	243	+17,4	430	+4,6	0,1	1,8
Spanien	2 542	+7,5	4 408	+12,0	1,3	1,7
Tschechische Republik	932	-1,2	1 476	-17,8	0,5	1,6
Ungarn	546	-9,9	1 157	-1,7	0,4	2,1
Vereinigtes Königreich	9 101	+5,6	15 884	+13,9	4,9	1,7
Zypern	80	+110,5	402	+356,8	0,1	5,0
Island	30	-46,4	70	-5,4	-	2,3
Norwegen	442	+25,6	595	+3,1	0,2	1,3
Russland	1 745	-7,0	4 678	-3,2	1,4	2,7
Schweiz	4 192	+15,7	7 071	+18,4	2,2	1,7
Türkei	1 062	-5,1	2 206	-14,2	0,7	2,1
Ukraine	533	+58,6	1 035	+85,2	0,3	1,9
sonstige europäische Länder	1 189	+59,8	2 619	+61,1	0,8	2,2
Afrika	614	-14,6	2 230	+39,2	0,7	3,6
Republik Südafrika	146	-22,8	464	+1,8	0,1	3,2
sonstige afrikanische Länder	468	-11,7	1 766	+54,1	0,5	3,8
Asien	10 172	+5,3	23 301	-7,2	7,1	2,3
Arabische Golfstaaten	1 523	-3,2	4 244	-14,3	1,3	2,8
Volksrepublik China und Hongkong	2 993	+17,0	6 733	+8,5	2,1	2,2
Indien	790	+61,6	2 652	+6,3	0,8	3,4
Israel	313	-0,6	712	+11,3	0,2	2,3
Japan	1 894	+2,7	2 870	-17,0	0,9	1,5
Südkorea	859	+27,8	1 740	-	0,5	2,0
Taiwan	515	-41,1	718	-36,3	0,2	1,4
sonstige asiatische Länder	1 285	-3,2	3 632	-19,3	1,1	2,8
Amerika	9 099	+1,5	19 317	+10,9	5,9	2,1
Kanada	660	-31,7	1 406	-24,1	0,4	2,1
USA	7 212	+5,1	13 390	+10,8	4,1	1,9
sonstige nordamerikanische Länder	21	-30,0	54	-78,0	-	2,6
Mittelamerika und Karibik	255	+6,3	551	+17,7	0,2	2,2
Brasilien	483	-5,1	1 273	-25,9	0,4	2,6
sonstige südamerikanische Länder	468	+31,8	2 643	+154,1	0,8	5,6
Australien	596	+26,8	1 238	+19,4	0,4	2,1
Neuseeland und Ozeanien	151	+18,0	314	+24,1	0,1	2,1
Ohne Angabe	3 981	-60,4	6 940	-56,2	2,1	1,7

1) Veränderung gegenüber dem Vorjahreszeitraum in % – 2) Bei Übernachtungen von Gästen aus der Bundesrepublik Deutschland und dem Ausland: Anteil an allen Übernachtungen im Bundesgebiet; sonst: Anteil an allen Übernachtungen am Ausland zusammen. – 3) mittlere Aufenthaltsdauer in Tagen = Übernachtungen / Ankünfte

Noch: 3.4 Leistung der Beherbergungsstätten nach Reisegebieten und Herkunftsländern

Januar bis Juni 2019

Reisegebiet Herkunftsland (ständiger Wohnsitz)	Ankünfte		Übernachtungen			Mittlere Aufenthalts- dauer ³⁾
	aller Gäste	Verän- derung ¹⁾	aller Gäste	Verän- derung ¹⁾	Anteil ²⁾	
Niederrhein	1 077 342	+1,5	2 147 876	+1,4	100	2,0
Bundesrepublik Deutschland	873 279	+2,1	1 766 973	+2,1	82,3	2,0
Ausland	204 063	-0,9	380 903	-1,8	17,7	1,9
Europa	165 855	+0,1	303 727	-0,5	79,7	1,8
EU-Länder	147 457	-0,2	270 772	-0,9	71,1	1,8
Belgien	13 737	-10,6	22 612	-14,4	5,9	1,6
Bulgarien	1 700	+93,0	3 098	+69,8	0,8	1,8
Dänemark	2 717	-20,9	4 409	-32,5	1,2	1,6
Estland	624	+11,6	916	+19,4	0,2	1,5
Finnland	1 506	+15,3	2 588	+20,3	0,7	1,7
Frankreich	10 517	-8,6	17 049	-8,5	4,5	1,6
Griechenland	846	-3,3	1 777	-19,6	0,5	2,1
Republik Irland	729	+28,6	1 231	+34,5	0,3	1,7
Italien	8 159	-8,4	16 346	-7,8	4,3	2,0
Kroatien	690	+24,3	1 935	+27,6	0,5	2,8
Lettland	474	+25,4	788	+27,1	0,2	1,7
Litauen	559	-13,6	1 475	+18,6	0,4	2,6
Luxemburg	1 516	+13,3	2 495	+19,1	0,7	1,6
Malta	68	-17,1	133	-22,7	-	2,0
Niederlande	59 369	+4,4	97 872	+2,3	25,7	1,6
Österreich	6 152	-11,4	12 322	-10,5	3,2	2,0
Polen	6 972	-1,4	23 185	+10,2	6,1	3,3
Portugal	1 011	+2,6	1 948	-5,8	0,5	1,9
Rumänien	2 785	+6,5	8 934	+4,6	2,3	3,2
Schweden	1 931	-17,1	3 079	-11,5	0,8	1,6
Slowakische Republik	1 286	+58,6	3 468	+62,1	0,9	2,7
Slowenien	582	+11,3	1 865	+5,4	0,5	3,2
Spanien	5 547	+0,7	9 604	+0,7	2,5	1,7
Tschechische Republik	2 598	+25,6	5 816	+20,6	1,5	2,2
Ungarn	1 114	-7,9	2 538	-15,8	0,7	2,3
Vereinigtes Königreich	14 209	-0,6	23 176	-5,4	6,1	1,6
Zypern	59	-31,4	113	-39,9	-	1,9
Island	55	-22,5	130	+8,3	-	2,4
Norwegen	986	-12,2	1 732	-4,7	0,5	1,8
Russland	2 796	-3,9	5 738	-3,0	1,5	2,1
Schweiz	7 140	-3,5	11 825	-4,3	3,1	1,7
Türkei	3 033	-7,5	5 418	-12,0	1,4	1,8
Ukraine	1 622	+131,7	2 795	+105,8	0,7	1,7
sonstige europäische Länder	2 766	+12,9	5 317	+22,4	1,4	1,9
Afrika	1 068	+11,7	3 512	+87,4	0,9	3,3
Republik Südafrika	293	+15,8	592	+20,3	0,2	2,0
sonstige afrikanische Länder	775	+10,2	2 920	+111,3	0,8	3,8
Asien	9 319	-5,7	24 741	-9,8	6,5	2,7
Arabische Golfstaaten	1 017	-1,5	4 403	-21,0	1,2	4,3
Volksrepublik China und Hongkong	3 794	-0,8	9 146	+10,3	2,4	2,4
Indien	962	-9,8	2 874	-24,5	0,8	3,0
Israel	398	-18,3	729	-10,4	0,2	1,8
Japan	1 030	-2,9	2 207	-11,8	0,6	2,1
Südkorea	373	-12,2	662	-19,0	0,2	1,8
Taiwan	305	+2,7	794	+13,6	0,2	2,6
sonstige asiatische Länder	1 440	-15,0	3 926	-20,4	1,0	2,7
Amerika	7 226	-8,9	15 388	-9,5	4,0	2,1
Kanada	601	-9,9	1 599	+5,9	0,4	2,7
USA	5 414	-8,7	10 977	-14,3	2,9	2,0
sonstige nordamerikanische Länder	77	+2,7	178	+25,4	-	2,3
Mittelamerika und Karibik	308	-11,7	706	-5,5	0,2	2,3
Brasilien	396	-5,9	1 054	+15,8	0,3	2,7
sonstige südamerikanische Länder	430	-12,8	874	-2,2	0,2	2,0
Australien	395	-21,5	828	-17,1	0,2	2,1
Neuseeland und Ozeanien	100	-16,0	199	-10,4	0,1	2,0
Ohne Angabe	20 100	-4,0	32 508	-7,2	8,5	1,6

Anmerkungen Seite 66

Noch: 3.4 Leistung der Beherbergungsstätten nach Reisegebieten und Herkunftsländern

Januar bis Juni 2019

Reisegebiet Herkunftsland (ständiger Wohnsitz)	Ankünfte		Übernachtungen			Mittlere Aufenthalts- dauer ³⁾
	aller Gäste	Verän- derung ¹⁾	aller Gäste	Verän- derung ¹⁾	Anteil ²⁾	
Münsterland	826 942	+1,0	1 911 321	-0,5	100	2,3
Bundesrepublik Deutschland	740 518	+1,5	1 721 523	-0,3	90,1	2,3
Ausland	86 424	-3,1	189 798	-2,5	9,9	2,2
Europa	66 902	-1,5	154 443	-1,9	81,4	2,3
EU-Länder	58 542	-1,8	137 515	-2,8	72,5	2,3
Belgien	3 394	-3,0	5 850	-8,5	3,1	1,7
Bulgarien	247	+9,3	1 067	+33,0	0,6	4,3
Dänemark	3 059	-11,8	4 912	-4,8	2,6	1,6
Estland	164	+40,2	316	+46,3	0,2	1,9
Finnland	464	-10,3	782	-15,6	0,4	1,7
Frankreich	3 595	-5,6	5 973	-14,8	3,1	1,7
Griechenland	280	-28,2	638	-12,6	0,3	2,3
Republik Irland	252	+20,6	518	+9,7	0,3	2,1
Italien	2 308	-11,9	4 356	-9,0	2,3	1,9
Kroatien	224	-15,5	2 753	-48,1	1,5	12,3
Lettland	185	+51,6	680	+157,6	0,4	3,7
Litauen	556	+153,9	1 566	+54,1	0,8	2,8
Luxemburg	676	-7,7	1 122	-11,0	0,6	1,7
Malta	17	+6,3	23	-11,5	-	1,4
Niederlande	23 345	-2,8	46 971	-4,0	24,7	2,0
Österreich	3 357	+0,3	6 585	-8,7	3,5	2,0
Polen	4 293	+10,6	17 167	-4,7	9,0	4,0
Portugal	361	-3,0	694	-50,6	0,4	1,9
Rumänien	1 211	+32,3	14 259	+44,8	7,5	11,8
Schweden	2 571	+6,9	3 301	+1,3	1,7	1,3
Slowakische Republik	293	-21,2	1 521	-27,5	0,8	5,2
Slowenien	370	+11,4	2 420	+68,8	1,3	6,5
Spanien	1 624	-8,1	3 528	+9,4	1,9	2,2
Tschechische Republik	792	-1,4	1 943	-11,9	1,0	2,5
Ungarn	737	+16,8	1 335	-11,9	0,7	1,8
Vereinigtes Königreich	4 149	-8,6	7 202	-9,1	3,8	1,7
Zypern	18	-25,0	33	-8,3	-	1,8
Island	23	-61,0	49	-37,2	-	2,1
Norwegen	1 179	+6,1	1 928	+15,6	1,0	1,6
Russland	1 173	+13,2	2 477	+8,5	1,3	2,1
Schweiz	3 648	+1,5	6 439	-1,3	3,4	1,8
Türkei	496	-25,6	1 039	-30,9	0,5	2,1
Ukraine	418	+2,0	1 261	+9,0	0,7	3,0
sonstige europäische Länder	1 423	-0,8	3 735	+40,6	2,0	2,6
Afrika	406	+31,4	971	+27,9	0,5	2,4
Republik Südafrika	108	+33,3	256	+8,5	0,1	2,4
sonstige afrikanische Länder	298	+30,7	715	+36,7	0,4	2,4
Asien	3 072	-18,8	7 225	-17,5	3,8	2,4
Arabische Golfstaaten	403	-10,6	711	-36,6	0,4	1,8
Volksrepublik China und Hongkong	1 056	+15,5	2 505	+12,2	1,3	2,4
Indien	308	+111,0	1 202	+220,5	0,6	3,9
Israel	179	-79,7	354	-79,4	0,2	2,0
Japan	480	-3,2	913	-14,8	0,5	1,9
Südkorea	142	-30,0	432	-46,8	0,2	3,0
Taiwan	48	-56,4	87	-67,4	-	1,8
sonstige asiatische Länder	456	-21,8	1 021	-11,8	0,5	2,2
Amerika	4 345	+14,0	8 989	+5,0	4,7	2,1
Kanada	331	+7,1	710	-18,9	0,4	2,1
USA	3 397	+20,2	6 536	+14,0	3,4	1,9
sonstige nordamerikanische Länder	22	+100,0	55	+129,2	-	2,5
Mittelamerika und Karibik	124	+15,9	253	-10,0	0,1	2,0
Brasilien	248	-10,8	845	-22,0	0,4	3,4
sonstige südamerikanische Länder	223	-20,1	590	+4,2	0,3	2,6
Australien	252	-22,7	697	-35,6	0,4	2,8
Neuseeland und Ozeanien	51	-27,1	94	-47,8	-	1,8
Ohne Angabe	11 396	-12,2	17 379	-2,7	9,2	1,5

Anmerkungen Seite 66

Noch: 3.4 Leistung der Beherbergungsstätten nach Reisegebieten und Herkunftsländern

Januar bis Juni 2019

Reisegebiet Herkunftsland (ständiger Wohnsitz)	Ankünfte		Übernachtungen			Mittlere Aufenthalts- dauer ³⁾
	aller Gäste	Verän- derung ¹⁾	aller Gäste	Verän- derung ¹⁾	Anteil ²⁾	
Teutoburger Wald	1 029 046	+1,8	3 349 824	+1,4	100	3,3
Bundesrepublik Deutschland	909 419	+1,4	3 067 411	+1,3	91,6	3,4
Ausland	119 627	+5,7	282 413	+2,6	8,4	2,4
Europa	89 452	+6,1	218 792	+4,2	77,5	2,4
EU-Länder	76 098	+5,9	188 130	+4,1	66,6	2,5
Belgien	4 736	-10,7	9 509	-11,7	3,4	2,0
Bulgarien	334	-18,9	611	-55,1	0,2	1,8
Dänemark	3 407	+7,7	6 868	+14,1	2,4	2,0
Estland	198	+1,5	394	-7,7	0,1	2,0
Finnland	802	+9,1	1 406	-9,7	0,5	1,8
Frankreich	5 244	+3,1	10 103	+4,8	3,6	1,9
Griechenland	376	-29,9	1 391	+9,4	0,5	3,7
Republik Irland	532	-5,5	1 433	+10,0	0,5	2,7
Italien	3 331	-3,0	6 804	-11,2	2,4	2,0
Kroatien	289	-3,0	2 122	+114,3	0,8	7,3
Lettland	337	+75,5	660	+20,2	0,2	2,0
Litauen	359	-31,2	679	-43,1	0,2	1,9
Luxemburg	614	-8,2	1 299	-10,4	0,5	2,1
Malta	28	+47,4	74	+85,0	-	2,6
Niederlande	25 765	+20,0	67 800	+23,2	24,0	2,6
Österreich	4 909	+9,9	9 857	+6,3	3,5	2,0
Polen	6 477	-0,7	22 786	+6,3	8,1	3,5
Portugal	575	-2,7	1 941	-1,7	0,7	3,4
Rumänien	1 215	+17,6	4 286	-61,1	1,5	3,5
Schweden	2 138	+14,5	3 855	+15,0	1,4	1,8
Slowakische Republik	566	+4,4	1 748	-13,0	0,6	3,1
Slowenien	324	+7,6	1 188	+29,6	0,4	3,7
Spanien	2 831	-10,3	6 535	-5,2	2,3	2,3
Tschechische Republik	2 416	-12,1	7 504	+1,6	2,7	3,1
Ungarn	989	-0,8	2 777	+32,2	1,0	2,8
Vereinigtes Königreich	7 277	+3,8	14 424	-4,0	5,1	2,0
Zypern	29	+31,8	76	+55,1	-	2,6
Island	61	-33,7	107	-59,9	-	1,8
Norwegen	713	+4,4	1 287	-4,0	0,5	1,8
Russland	2 177	+2,9	4 961	-19,8	1,8	2,3
Schweiz	5 140	+8,8	9 801	+9,3	3,5	1,9
Türkei	1 076	-3,8	2 545	+2,2	0,9	2,4
Ukraine	581	-22,3	1 284	-17,4	0,5	2,2
sonstige europäische Länder	3 606	+20,9	10 677	+27,5	3,8	3,0
Afrika	688	+32,6	2 894	+38,1	1,0	4,2
Republik Südafrika	223	+32,7	800	+66,7	0,3	3,6
sonstige afrikanische Länder	465	+32,5	2 094	+29,6	0,7	4,5
Asien	6 674	+4,4	18 808	-10,3	6,7	2,8
Arabische Golfstaaten	319	-11,9	1 873	-34,2	0,7	5,9
Volksrepublik China und Hongkong	2 802	+7,7	6 367	-4,2	2,3	2,3
Indien	498	-14,6	1 811	-20,3	0,6	3,6
Israel	304	-9,0	624	-21,9	0,2	2,1
Japan	1 046	+1,0	3 166	-12,1	1,1	3,0
Südkorea	268	+0,4	1 502	+48,3	0,5	5,6
Taiwan	211	+32,7	414	+27,0	0,1	2,0
sonstige asiatische Länder	1 226	+16,4	3 051	-12,0	1,1	2,5
Amerika	6 085	+12,6	14 428	-0,5	5,1	2,4
Kanada	524	+5,6	1 160	-9,1	0,4	2,2
USA	4 349	+18,6	9 722	+4,5	3,4	2,2
sonstige nordamerikanische Länder	63	+43,2	121	+40,7	-	1,9
Mittelamerika und Karibik	255	-29,4	967	+11,0	0,3	3,8
Brasilien	499	+32,4	1 370	-8,8	0,5	2,7
sonstige südamerikanische Länder	395	-13,8	1 088	-25,4	0,4	2,8
Australien	483	+16,9	1 120	+9,2	0,4	2,3
Neuseeland und Ozeanien	79	-	141	-27,7	-	1,8
Ohne Angabe	16 166	+0,5	26 230	-1,1	9,3	1,6

Anmerkungen Seite 66

Noch: 3.4 Leistung der Beherbergungsstätten nach Reisegebieten und Herkunftsländern

Januar bis Juni 2019

Reisegebiet Herkunftsland (ständiger Wohnsitz)	Ankünfte		Übernachtungen			Mittlere Aufenthalts- dauer ³⁾
	aller Gäste	Verän- derung ¹⁾	aller Gäste	Verän- derung ¹⁾	Anteil ²⁾	
Sauerland	1 089 239	-0,7	3 273 990	-1,7	100	3,0
Bundesrepublik Deutschland	863 495	+0,7	2 578 399	-1,3	78,8	3,0
Ausland	225 744	-5,7	695 591	-3,2	21,2	3,1
Europa	212 923	-5,3	664 385	-2,7	95,5	3,1
EU-Länder	206 587	-5,7	648 080	-2,9	93,2	3,1
Belgien	23 044	-2,2	70 922	+0,9	10,2	3,1
Bulgarien	260	-15,0	1 709	+43,5	0,2	6,6
Dänemark	5 605	+51,3	19 222	+57,4	2,8	3,4
Estland	57	-26,0	165	+32,0	-	2,9
Finnland	314	+18,5	519	-27,5	0,1	1,7
Frankreich	3 000	-4,7	7 138	-6,8	1,0	2,4
Griechenland	167	-2,9	802	+15,7	0,1	4,8
Republik Irland	200	+38,9	492	+41,0	0,1	2,5
Italien	1 812	-7,4	4 418	-24,6	0,6	2,4
Kroatien	180	+34,3	723	+145,1	0,1	4,0
Lettland	87	+24,3	359	+96,2	0,1	4,1
Litauen	177	-18,4	1 194	-28,6	0,2	6,7
Luxemburg	392	-11,5	1 023	-19,7	0,1	2,6
Malta	23	+76,9	56	+47,4	-	2,4
Niederlande	156 177	-7,6	491 997	-3,9	70,7	3,2
Österreich	3 147	+6,5	8 051	+13,5	1,2	2,6
Polen	3 434	+12,6	11 753	-16,7	1,7	3,4
Portugal	595	-41,8	2 903	+0,7	0,4	4,9
Rumänien	407	-57,3	2 811	-32,1	0,4	6,9
Schweden	779	+0,8	1 508	+2,9	0,2	1,9
Slowakische Republik	286	-14,4	1 210	-52,1	0,2	4,2
Slowenien	255	+2,0	847	+12,8	0,1	3,3
Spanien	1 048	-3,1	2 246	-12,1	0,3	2,1
Tschechische Republik	1 353	-16,8	2 908	-21,9	0,4	2,1
Ungarn	594	-8,5	4 403	+8,0	0,6	7,4
Vereinigtes Königreich	3 178	-0,9	8 574	-8,1	1,2	2,7
Zypern	16	x	127	x	-	7,9
Island	51	+155,0	118	+156,5	-	2,3
Norwegen	822	+32,4	2 464	+33,5	0,4	3,0
Russland	663	+8,9	1 923	+26,5	0,3	2,9
Schweiz	2 479	+8,2	5 130	-6,9	0,7	2,1
Türkei	491	+2,3	1 094	-19,7	0,2	2,2
Ukraine	191	-14,7	684	+22,1	0,1	3,6
sonstige europäische Länder	1 639	+16,4	4 892	+11,8	0,7	3,0
Afrika	240	+20,6	505	-3,1	0,1	2,1
Republik Südafrika	102	+59,4	158	+12,9	-	1,5
sonstige afrikanische Länder	138	+2,2	347	-8,9	-	2,5
Asien	2 607	-13,3	10 816	-5,6	1,6	4,1
Arabische Golfstaaten	143	-13,3	370	-12,3	0,1	2,6
Volksrepublik China und Hongkong	1 222	-8,3	3 440	-12,1	0,5	2,8
Indien	180	-44,6	847	-17,1	0,1	4,7
Israel	93	-6,1	214	+4,4	-	2,3
Japan	357	-13,3	858	-6,6	0,1	2,4
Südkorea	137	+80,3	544	+121,1	0,1	4,0
Taiwan	126	-1,6	395	+37,2	0,1	3,1
sonstige asiatische Länder	349	-25,6	4 148	-6,7	0,6	11,9
Amerika	2 168	-0,5	5 660	-10,3	0,8	2,6
Kanada	265	+15,2	942	+28,9	0,1	3,6
USA	1 384	-8,1	3 542	-12,8	0,5	2,6
sonstige nordamerikanische Länder	48	-	92	-50,8	-	1,9
Mittelamerika und Karibik	298	+87,4	588	-4,4	0,1	2,0
Brasilien	108	-0,9	348	+1,5	0,1	3,2
sonstige südamerikanische Länder	65	-48,8	148	-60,6	-	2,3
Australien	148	-10,3	355	-22,0	0,1	2,4
Neuseeland und Ozeanien	31	-39,2	55	-54,9	-	1,8
Ohne Angabe	7 627	-14,5	13 815	-19,1	2,0	1,8

Anmerkungen Seite 66

Noch: 3.4 Leistung der Beherbergungsstätten nach Reisegebieten und Herkunftsländern

Januar bis Juni 2019

Reisegebiet Herkunftsland (ständiger Wohnsitz)	Ankünfte		Übernachtungen			Mittlere Aufenthalts- dauer ³⁾
	aller Gäste	Verän- derung ¹⁾	aller Gäste	Verän- derung ¹⁾	Anteil ²⁾	
Siegerland-Wittgenstein	126 672	+1,5	405 628	-0,2	100	3,2
Bundesrepublik Deutschland	100 962	-1,0	349 326	-1,9	86,1	3,5
Ausland	25 710	+12,5	56 302	+12,0	13,9	2,2
Europa	19 074	+31,8	41 874	+32,8	74,4	2,2
EU-Länder	17 233	+34,2	38 435	+35,3	68,3	2,2
Belgien	958	+21,0	1 833	+27,5	3,3	1,9
Bulgarien	43	+30,3	67	+67,5	0,1	1,6
Dänemark	318	+52,9	463	+39,5	0,8	1,5
Estland	29	+222,2	37	+117,6	0,1	1,3
Finnland	114	-27,4	213	-9,7	0,4	1,9
Frankreich	865	-1,9	1 511	+10,5	2,7	1,7
Griechenland	72	+33,3	143	+47,4	0,3	2,0
Republik Irland	69	+3,0	111	-31,1	0,2	1,6
Italien	748	+13,0	1 396	+20,6	2,5	1,9
Kroatien	104	+147,6	239	+162,6	0,4	2,3
Lettland	11	+83,3	12	+33,3	-	1,1
Litauen	43	+2,4	80	+27,0	0,1	1,9
Luxemburg	60	-31,8	109	-21,0	0,2	1,8
Malta	-	-	-	-	-	-
Niederlande	9 127	+61,7	23 553	+70,2	41,8	2,6
Österreich	988	+42,0	1 632	+20,6	2,9	1,7
Polen	825	+3,9	1 595	-17,2	2,8	1,9
Portugal	63	+14,5	126	+5,0	0,2	2,0
Rumänien	192	-10,7	243	-60,4	0,4	1,3
Schweden	302	+15,3	520	+31,6	0,9	1,7
Slowakische Republik	103	-39,4	152	-46,7	0,3	1,5
Slowenien	95	-20,8	230	+3,1	0,4	2,4
Spanien	326	+7,2	563	+8,5	1,0	1,7
Tschechische Republik	549	+1,3	1 183	-35,2	2,1	2,2
Ungarn	347	+128,3	1 068	+170,4	1,9	3,1
Vereinigtes Königreich	882	+3,8	1 356	-23,0	2,4	1,5
Zypern	-	-	-	-	-	-
Island	3	-75,0	6	-57,1	-	2,0
Norwegen	111	+50,0	195	+45,5	0,3	1,8
Russland	303	+11,4	504	+15,3	0,9	1,7
Schweiz	990	+14,1	1 856	+17,1	3,3	1,9
Türkei	167	+5,7	354	+12,7	0,6	2,1
Ukraine	160	+66,7	338	-7,9	0,6	2,1
sonstige europäische Länder	107	-26,2	186	-35,2	0,3	1,7
Afrika	149	+19,2	392	+78,2	0,7	2,6
Republik Südafrika	53	+43,2	116	+36,5	0,2	2,2
sonstige afrikanische Länder	96	+9,1	276	+104,4	0,5	2,9
Asien	1 340	+4,3	2 804	+6,5	5,0	2,1
Arabische Golfstaaten	84	+7,7	146	+6,6	0,3	1,7
Volksrepublik China und Hongkong	482	+5,2	1 108	+28,5	2,0	2,3
Indien	132	+40,4	431	+5,1	0,8	3,3
Israel	69	+60,5	120	+76,5	0,2	1,7
Japan	259	+89,1	404	+64,2	0,7	1,6
Südkorea	136	+65,9	293	+77,6	0,5	2,2
Taiwan	35	+40,0	38	-24,0	0,1	1,1
sonstige asiatische Länder	143	-61,1	264	-62,0	0,5	1,8
Amerika	1 258	+13,1	2 576	+0,1	4,6	2,0
Kanada	78	+9,9	140	-16,7	0,2	1,8
USA	1 008	+18,0	2 054	+0,5	3,6	2,0
sonstige nordamerikanische Länder	14	+40,0	63	x	0,1	4,5
Mittelamerika und Karibik	50	+117,4	102	+17,2	0,2	2,0
Brasilien	69	-28,1	119	-30,0	0,2	1,7
sonstige südamerikanische Länder	39	-32,8	98	+2,1	0,2	2,5
Australien	79	+75,6	152	+111,1	0,3	1,9
Neuseeland und Ozeanien	12	+71,4	20	-	-	1,7
Ohne Angabe	3 798	-34,7	8 484	-35,8	15,1	2,2

Anmerkungen Seite 66

Noch: 3.4 Leistung der Beherbergungsstätten nach Reisegebieten und Herkunftsländern

Januar bis Juni 2019

Reisegebiet Herkunftsland (ständiger Wohnsitz)	Ankünfte		Übernachtungen			Mittlere Aufenthalts- dauer ³⁾
	aller Gäste	Verän- derung ¹⁾	aller Gäste	Verän- derung ¹⁾	Anteil ²⁾	
Bergisches Land	321 583	+0,9	806 884	+0,3	100	2,5
Bundesrepublik Deutschland	278 569	+0,8	712 723	+0,2	88,3	2,6
Ausland	43 014	+1,6	94 161	+1,5	11,7	2,2
Europa	30 156	+2,3	66 800	+2,4	70,9	2,2
EU-Länder	26 278	+2,2	58 970	+2,2	62,6	2,2
Belgien	2 613	-5,0	4 839	-5,2	5,1	1,9
Bulgarien	257	-5,5	786	-58,6	0,8	3,1
Dänemark	785	+4,8	1 400	+7,9	1,5	1,8
Estland	60	+66,7	90	+26,8	0,1	1,5
Finnland	204	-17,1	346	-37,7	0,4	1,7
Frankreich	1 800	-18,4	3 326	-20,8	3,5	1,8
Griechenland	176	+25,7	503	+5,9	0,5	2,9
Republik Irland	93	-38,0	252	-22,0	0,3	2,7
Italien	1 987	+24,6	4 473	+24,0	4,8	2,3
Kroatien	114	+60,6	317	+16,1	0,3	2,8
Lettland	94	+91,8	155	+53,5	0,2	1,6
Litauen	129	+19,4	242	+39,1	0,3	1,9
Luxemburg	507	+44,0	2 998	+12,2	3,2	5,9
Malta	6	-45,5	9	-60,9	-	1,5
Niederlande	8 010	+0,7	14 901	+1,9	15,8	1,9
Österreich	1 588	+14,7	3 175	+6,9	3,4	2,0
Polen	1 806	+10,6	6 598	+30,2	7,0	3,7
Portugal	287	+55,1	493	+35,8	0,5	1,7
Rumänien	269	-10,0	1 279	-36,0	1,4	4,8
Schweden	612	+14,8	1 352	+33,9	1,4	2,2
Slowakische Republik	297	+33,2	906	+33,2	1,0	3,1
Slowenien	192	+24,7	971	-26,2	1,0	5,1
Spanien	1 071	+6,5	2 916	+37,1	3,1	2,7
Tschechische Republik	618	-19,2	1 471	-1,5	1,6	2,4
Ungarn	440	+3,8	1 198	+12,7	1,3	2,7
Vereinigtes Königreich	2 257	-6,7	3 964	-4,8	4,2	1,8
Zypern	6	-33,3	10	-71,4	-	1,7
Island	24	-14,3	36	-41,0	-	1,5
Norwegen	173	-29,4	303	-31,6	0,3	1,8
Russland	957	+40,3	2 005	+30,4	2,1	2,1
Schweiz	1 834	-2,0	3 328	+2,1	3,5	1,8
Türkei	401	+18,3	1 037	+9,3	1,1	2,6
Ukraine	217	-6,5	473	-2,5	0,5	2,2
sonstige europäische Länder	272	-26,3	648	-22,2	0,7	2,4
Afrika	171	-22,3	615	-36,5	0,7	3,6
Republik Südafrika	68	-36,4	256	-57,2	0,3	3,8
sonstige afrikanische Länder	103	-8,8	359	-3,0	0,4	3,5
Asien	6 966	+5,6	14 846	+5,0	15,8	2,1
Arabische Golfstaaten	92	-25,2	259	-10,7	0,3	2,8
Volksrepublik China und Hongkong	2 658	-12,9	5 554	-14,6	5,9	2,1
Indien	1 450	+58,5	3 350	+52,2	3,6	2,3
Israel	88	-5,4	254	+35,1	0,3	2,9
Japan	635	-6,2	1 250	-5,7	1,3	2,0
Südkorea	756	+248,4	1 393	+221,0	1,5	1,8
Taiwan	133	-67,2	266	-66,0	0,3	2,0
sonstige asiatische Länder	1 154	+4,0	2 520	+4,2	2,7	2,2
Amerika	2 106	-3,4	4 944	-11,3	5,3	2,3
Kanada	147	-1,3	362	-2,9	0,4	2,5
USA	1 467	-3,3	3 306	-11,5	3,5	2,3
sonstige nordamerikanische Länder	10	-73,0	17	-79,3	-	1,7
Mittelamerika und Karibik	132	-15,4	360	-33,7	0,4	2,7
Brasilien	219	+23,0	504	+16,9	0,5	2,3
sonstige südamerikanische Länder	131	-9,0	395	-4,1	0,4	3,0
Australien	161	+66,0	308	+77,0	0,3	1,9
Neuseeland und Ozeanien	39	+30,0	76	+72,7	0,1	1,9
Ohne Angabe	3 415	-7,9	6 572	-0,7	7,0	1,9

Anmerkungen Seite 66

Noch: 3.4 Leistung der Beherbergungsstätten nach Reisegebieten und Herkunftsländern

Januar bis Juni 2019

Reisegebiet Herkunftsland (ständiger Wohnsitz)	Ankünfte		Übernachtungen			Mittlere Aufenthalts- dauer ³⁾
	aller Gäste	Verän- derung ¹⁾	aller Gäste	Verän- derung ¹⁾	Anteil ²⁾	
Bonn und Rhein-Sieg-Kreis	745 743	+6,0	1 455 371	+4,8	100	2,0
Bundesrepublik Deutschland	623 741	+6,0	1 195 814	+5,2	82,2	1,9
Ausland	122 002	+5,5	259 557	+2,8	17,8	2,1
Europa	85 618	+7,9	172 332	+6,3	66,4	2,0
EU-Länder	72 434	+7,5	144 337	+5,3	55,6	2,0
Belgien	8 717	+1,8	16 157	-3,6	6,2	1,9
Bulgarien	376	+19,4	873	-3,4	0,3	2,3
Dänemark	1 205	+6,7	2 232	+1,0	0,9	1,9
Estland	121	-15,4	244	-12,9	0,1	2,0
Finnland	589	-18,3	1 257	-13,7	0,5	2,1
Frankreich	6 141	-0,4	11 705	-1,7	4,5	1,9
Griechenland	796	+24,6	1 774	+34,4	0,7	2,2
Republik Irland	660	+10,4	1 314	+11,8	0,5	2,0
Italien	4 583	+6,4	9 537	+6,7	3,7	2,1
Kroatien	564	+47,6	1 512	+16,7	0,6	2,7
Lettland	147	-29,3	370	-7,5	0,1	2,5
Litauen	219	-8,8	527	-9,3	0,2	2,4
Luxemburg	1 675	+8,9	2 625	+9,0	1,0	1,6
Malta	53	+23,3	105	+2,9	-	2,0
Niederlande	16 619	+15,6	28 617	+13,6	11,0	1,7
Österreich	5 147	-0,5	10 047	-0,3	3,9	2,0
Polen	3 061	-1,3	12 417	+9,5	4,8	4,1
Portugal	552	-4,0	1 251	-18,2	0,5	2,3
Rumänien	909	-25,4	2 072	-17,8	0,8	2,3
Schweden	1 164	-7,6	2 125	-16,2	0,8	1,8
Slowakische Republik	732	+6,6	2 592	-11,1	1,0	3,5
Slowenien	314	+30,3	818	-3,9	0,3	2,6
Spanien	3 114	+23,0	6 183	+16,2	2,4	2,0
Tschechische Republik	2 111	-8,7	3 930	-3,5	1,5	1,9
Ungarn	1 329	+18,3	3 112	-4,5	1,2	2,3
Vereinigtes Königreich	11 494	+17,8	20 801	+17,9	8,0	1,8
Zypern	42	-4,5	140	+50,5	0,1	3,3
Island	85	+11,8	173	+25,4	0,1	2,0
Norwegen	686	-5,4	1 456	-9,1	0,6	2,1
Russland	2 731	+24,6	6 266	+7,1	2,4	2,3
Schweiz	6 443	+3,8	12 663	+10,6	4,9	2,0
Türkei	1 107	+3,1	2 611	+11,8	1,0	2,4
Ukraine	584	+8,6	1 463	+33,0	0,6	2,5
sonstige europäische Länder	1 548	+35,7	3 363	+30,7	1,3	2,2
Afrika	2 240	+4,8	6 538	-7,8	2,5	2,9
Republik Südafrika	451	-8,9	1 100	-27,9	0,4	2,4
sonstige afrikanische Länder	1 789	+9,0	5 438	-2,3	2,1	3,0
Asien	13 860	-5,9	37 886	-10,5	14,6	2,7
Arabische Golfstaaten	2 353	-38,0	6 292	-34,9	2,4	2,7
Volksrepublik China und Hongkong	4 187	-3,2	12 793	-9,4	4,9	3,1
Indien	1 386	+9,5	3 403	+2,3	1,3	2,5
Israel	507	-4,0	1 096	-9,1	0,4	2,2
Japan	1 672	+9,6	4 202	-26,4	1,6	2,5
Südkorea	827	+27,0	1 541	-4,4	0,6	1,9
Taiwan	391	+51,6	688	+34,1	0,3	1,8
sonstige asiatische Länder	2 537	+6,7	7 871	+27,9	3,0	3,1
Amerika	13 158	+7,1	28 917	+9,4	11,1	2,2
Kanada	1 294	+15,0	2 764	+16,7	1,1	2,1
USA	9 607	+4,9	20 188	+8,0	7,8	2,1
sonstige nordamerikanische Länder	63	-32,3	127	-53,0	-	2,0
Mittelamerika und Karibik	485	-16,5	1 287	-3,5	0,5	2,7
Brasilien	827	+38,3	2 056	+34,1	0,8	2,5
sonstige südamerikanische Länder	882	+19,5	2 495	+12,2	1,0	2,8
Australien	658	-5,3	1 922	-2,2	0,7	2,9
Neuseeland und Ozeanien	215	-11,5	880	-18,9	0,3	4,1
Ohne Angabe	6 253	+1,2	11 082	-4,3	4,3	1,8

Anmerkungen Seite 66

Noch: 3.4 Leistung der Beherbergungsstätten nach Reisegebieten und Herkunftsländern

Januar bis Juni 2019

Reisegebiet Herkunftsland (ständiger Wohnsitz)	Ankünfte		Übernachtungen			Mittlere Aufenthalts- dauer ³⁾
	aller Gäste	Verän- derung ¹⁾	aller Gäste	Verän- derung ¹⁾	Anteil ²⁾	
Köln und Rhein-Erft-Kreis	2 081 769	+2,9	3 794 654	+2,9	100	1,8
Bundesrepublik Deutschland	1 469 074	+3,1	2 651 794	+3,0	69,9	1,8
Ausland	612 695	+2,3	1 142 860	+2,8	30,1	1,9
Europa	396 024	-0,3	732 641	-	64,1	1,8
EU-Länder	327 126	-0,5	595 664	-0,8	52,1	1,8
Belgien	35 704	+1,0	53 695	-	4,7	1,5
Bulgarien	1 953	+8,0	5 431	+29,0	0,5	2,8
Dänemark	7 722	-3,8	15 718	-3,8	1,4	2,0
Estland	821	+11,9	1 457	+10,8	0,1	1,8
Finnland	3 146	-2,8	6 120	+0,6	0,5	1,9
Frankreich	29 562	+3,6	49 519	+5,4	4,3	1,7
Griechenland	3 111	+0,2	7 083	+0,8	0,6	2,3
Republik Irland	5 215	-1,4	9 774	-1,4	0,9	1,9
Italien	28 713	+7,4	59 828	+10,5	5,2	2,1
Kroatien	2 237	+10,2	5 584	+44,3	0,5	2,5
Lettland	1 100	+13,8	1 895	+11,2	0,2	1,7
Litauen	1 489	-4,1	3 171	-12,0	0,3	2,1
Luxemburg	12 001	+11,9	17 007	+9,0	1,5	1,4
Malta	559	+23,7	1 204	-0,5	0,1	2,2
Niederlande	57 635	+3,0	92 016	+4,1	8,1	1,6
Österreich	20 398	-0,1	37 908	-1,9	3,3	1,9
Polen	13 327	+1,3	33 390	-11,1	2,9	2,5
Portugal	4 061	-19,8	8 373	+2,3	0,7	2,1
Rumänien	4 871	-1,2	11 408	-9,3	1,0	2,3
Schweden	6 333	+1,7	12 071	+5,1	1,1	1,9
Slowakische Republik	1 641	+1,9	3 566	+1,9	0,3	2,2
Slowenien	1 171	-6,2	2 548	-20,3	0,2	2,2
Spanien	23 405	+9,0	46 248	-2,0	4,0	2,0
Tschechische Republik	3 937	-0,5	7 142	+0,2	0,6	1,8
Ungarn	5 780	+20,9	12 380	+44,4	1,1	2,1
Vereinigtes Königreich	50 836	-16,5	90 273	-15,8	7,9	1,8
Zypern	398	-8,9	855	-17,8	0,1	2,1
Island	846	+24,0	1 755	+11,3	0,2	2,1
Norwegen	2 913	-13,3	6 028	-8,8	0,5	2,1
Russland	13 949	-2,2	28 770	-	2,5	2,1
Schweiz	27 832	-1,4	51 104	-0,8	4,5	1,8
Türkei	10 573	-5,7	20 151	-5,1	1,8	1,9
Ukraine	3 570	+10,3	7 558	-0,2	0,7	2,1
sonstige europäische Länder	9 215	+22,2	21 611	+42,5	1,9	2,3
Afrika	5 497	-14,0	15 150	-4,9	1,3	2,8
Republik Südafrika	1 181	-2,2	2 304	-4,4	0,2	2,0
sonstige afrikanische Länder	4 316	-16,8	12 846	-4,9	1,1	3,0
Asien	67 982	-1,4	140 490	-2,6	12,3	2,1
Arabische Golfstaaten	5 455	-8,0	13 834	-3,3	1,2	2,5
Volksrepublik China und Hongkong	23 826	+5,7	48 014	+1,1	4,2	2,0
Indien	6 460	-1,6	12 762	-17,5	1,1	2,0
Israel	3 226	+30,6	7 282	+38,6	0,6	2,3
Japan	9 646	-4,9	18 242	-0,1	1,6	1,9
Südkorea	3 270	+0,5	7 022	+7,2	0,6	2,1
Taiwan	3 675	-27,4	6 645	-33,0	0,6	1,8
sonstige asiatische Länder	12 424	-4,2	26 689	-0,9	2,3	2,1
Amerika	75 207	+3,6	140 423	+9,6	12,3	1,9
Kanada	5 136	+12,3	9 622	+15,0	0,8	1,9
USA	56 583	+5,4	101 748	+12,7	8,9	1,8
sonstige nordamerikanische Länder	599	-20,7	1 042	-25,1	0,1	1,7
Mittelamerika und Karibik	3 074	-27,6	6 721	-14,4	0,6	2,2
Brasilien	5 623	+4,8	12 224	+2,6	1,1	2,2
sonstige südamerikanische Länder	4 192	+5,8	9 066	+8,5	0,8	2,2
Australien	4 688	+14,1	9 358	+16,0	0,8	2,0
Neuseeland und Ozeanien	1 143	+18,6	2 194	+26,2	0,2	1,9
Ohne Angabe	62 154	+27,5	102 604	+27,3	9,0	1,7

Anmerkungen Seite 66

Noch: 3.4 Leistung der Beherbergungsstätten nach Reisegebieten und Herkunftsländern

Januar bis Juni 2019

Reisegebiet Herkunftsland (ständiger Wohnsitz)	Ankünfte		Übernachtungen			Mittlere Aufenthalts- dauer ³⁾
	aller Gäste	Verän- derung ¹⁾	aller Gäste	Verän- derung ¹⁾	Anteil ²⁾	
Düsseldorf und Kreis Mettmann	1 771 828	+2,1	2 929 771	+3,9	100	1,7
Bundesrepublik Deutschland	1 177 222	+2,4	1 867 183	+3,6	63,7	1,6
Ausland	594 606	+1,5	1 062 588	+4,3	36,3	1,8
Europa	399 848	+2,8	696 775	+5,5	65,6	1,7
EU-Länder	315 843	+0,7	544 020	+4,1	51,2	1,7
Belgien	19 484	-0,1	28 431	-0,4	2,7	1,5
Bulgarien	1 624	-2,9	3 162	+1,8	0,3	1,9
Dänemark	6 259	+8,7	10 841	+12,2	1,0	1,7
Estland	983	-4,2	1 901	+2,4	0,2	1,9
Finnland	5 134	+2,4	9 321	+7,7	0,9	1,8
Frankreich	27 782	+1,0	47 092	+3,1	4,4	1,7
Griechenland	5 599	+16,6	11 822	+20,5	1,1	2,1
Republik Irland	3 747	-4,8	6 180	-6,9	0,6	1,6
Italien	26 162	-0,8	50 455	-0,2	4,7	1,9
Kroatien	1 722	+2,2	3 559	+5,3	0,3	2,1
Lettland	850	+0,7	1 528	+10,8	0,1	1,8
Litauen	1 159	+4,9	2 172	+18,4	0,2	1,9
Luxemburg	5 005	+0,2	7 614	-0,7	0,7	1,5
Malta	432	+8,3	957	+5,3	0,1	2,2
Niederlande	57 785	+6,7	87 790	+8,0	8,3	1,5
Österreich	22 358	-11,0	38 703	-4,8	3,6	1,7
Polen	13 709	-3,4	28 275	+5,1	2,7	2,1
Portugal	4 420	-21,5	8 503	-8,2	0,8	1,9
Rumänien	4 512	+4,0	8 291	+5,3	0,8	1,8
Schweden	9 090	-1,8	15 191	-1,3	1,4	1,7
Slowakische Republik	1 518	-4,5	2 822	+0,1	0,3	1,9
Slowenien	1 349	+31,2	2 669	+32,5	0,3	2,0
Spanien	28 334	+9,3	51 261	+16,3	4,8	1,8
Tschechische Republik	5 220	+11,8	8 871	+6,4	0,8	1,7
Ungarn	2 806	-19,4	4 870	-18,0	0,5	1,7
Vereinigtes Königreich	58 289	-1,2	100 591	+3,0	9,5	1,7
Zypern	511	-0,2	1 148	+26,3	0,1	2,2
Island	451	-9,4	1 006	-28,2	0,1	2,2
Norwegen	4 291	+10,3	7 675	+14,2	0,7	1,8
Russland	25 140	+12,2	50 914	+11,5	4,8	2,0
Schweiz	25 493	-1,1	42 036	-	4,0	1,6
Türkei	12 998	+2,5	22 693	-1,0	2,1	1,7
Ukraine	4 575	+39,1	9 257	+42,5	0,9	2,0
sonstige europäische Länder	11 057	+58,6	19 174	+53,9	1,8	1,7
Afrika	5 731	+16,6	13 468	+18,9	1,3	2,4
Republik Südafrika	1 219	+4,8	2 731	+17,8	0,3	2,2
sonstige afrikanische Länder	4 512	+20,3	10 737	+19,2	1,0	2,4
Asien	93 930	+3,6	179 607	+7,3	16,9	1,9
Arabische Golfstaaten	17 893	-16,1	33 824	-5,6	3,2	1,9
Volksrepublik China und Hongkong	25 840	+18,3	47 275	+13,2	4,4	1,8
Indien	8 657	-10,4	16 914	+6,9	1,6	2,0
Israel	3 173	+7,3	6 643	+14,4	0,6	2,1
Japan	20 992	+4,8	41 124	+8,3	3,9	2,0
Südkorea	2 781	+12,4	6 485	+27,9	0,6	2,3
Taiwan	1 663	+0,7	3 352	-6,7	0,3	2,0
sonstige asiatische Länder	12 931	+20,6	23 990	+11,2	2,3	1,9
Amerika	42 447	-13,6	80 430	-11,2	7,6	1,9
Kanada	3 050	-23,6	6 159	-23,1	0,6	2,0
USA	32 692	-9,2	60 115	-6,5	5,7	1,8
sonstige nordamerikanische Länder	172	-56,1	344	-52,3	-	2,0
Mittelamerika und Karibik	1 683	-56,7	3 123	-54,4	0,3	1,9
Brasilien	2 544	+10,1	5 664	+19,0	0,5	2,2
sonstige südamerikanische Länder	2 306	-9,6	5 025	-14,8	0,5	2,2
Australien	3 137	+1,8	6 096	+3,2	0,6	1,9
Neuseeland und Ozeanien	532	-4,0	994	-5,9	0,1	1,9
Ohne Angabe	48 981	+1,4	85 218	+3,3	8,0	1,7

Anmerkungen Seite 66

Noch: 3.4 Leistung der Beherbergungsstätten nach Reisegebieten und Herkunftsländern

Januar bis Juni 2019

Reisegebiet Herkunftsland (ständiger Wohnsitz)	Ankünfte		Übernachtungen			Mittlere Aufenthalts- dauer ³⁾
	aller Gäste	Verän- derung ¹⁾	aller Gäste	Verän- derung ¹⁾	Anteil ²⁾	
Ruhrgebiet	1 771 648	+4,5	3 446 936	+5,3	100	1,9
Bundesrepublik Deutschland	1 476 706	+4,5	2 878 317	+4,5	83,5	1,9
Ausland	294 942	+4,8	568 619	+9,5	16,5	1,9
Europa	240 341	+5,8	445 623	+11,7	78,4	1,9
EU-Länder	203 381	+4,8	371 953	+10,9	65,4	1,8
Belgien	14 104	-1,7	21 233	-0,7	3,7	1,5
Bulgarien	2 599	-6,0	3 966	-22,6	0,7	1,5
Dänemark	6 576	+15,0	10 690	+14,0	1,9	1,6
Estland	471	+63,0	939	+68,6	0,2	2,0
Finnland	2 408	+11,6	4 577	+33,1	0,8	1,9
Frankreich	14 996	+5,1	25 181	+7,1	4,4	1,7
Griechenland	1 681	+22,3	3 510	+16,7	0,6	2,1
Republik Irland	1 389	-14,9	2 804	-12,3	0,5	2,0
Italien	11 697	+10,5	24 782	+22,6	4,4	2,1
Kroatien	1 181	+31,1	3 248	+65,0	0,6	2,8
Lettland	880	+49,7	1 772	+57,0	0,3	2,0
Litauen	1 128	-3,2	2 155	+0,3	0,4	1,9
Luxemburg	3 370	+5,3	5 041	+3,7	0,9	1,5
Malta	109	+0,9	255	+17,5	-	2,3
Niederlande	52 094	-0,2	83 181	+6,9	14,6	1,6
Österreich	16 067	+2,2	31 975	+14,8	5,6	2,0
Polen	14 550	+12,8	33 236	+16,2	5,8	2,3
Portugal	2 159	+31,3	5 113	+65,2	0,9	2,4
Rumänien	5 936	+7,1	11 512	+6,8	2,0	1,9
Schweden	5 416	+0,4	9 205	+3,3	1,6	1,7
Slowakische Republik	1 340	-0,1	4 571	+29,4	0,8	3,4
Slowenien	1 175	+38,6	3 683	+93,0	0,6	3,1
Spanien	8 285	+27,0	17 053	+31,6	3,0	2,1
Tschechische Republik	4 636	+11,1	8 352	+4,0	1,5	1,8
Ungarn	3 129	+3,8	6 205	+3,0	1,1	2,0
Vereinigtes Königreich	25 819	+1,6	47 210	+3,8	8,3	1,8
Zypern	186	+19,2	504	+48,7	0,1	2,7
Island	203	-8,1	479	+7,2	0,1	2,4
Norwegen	2 336	+17,4	4 828	+32,8	0,8	2,1
Russland	4 553	-12,2	10 160	-10,3	1,8	2,2
Schweiz	15 576	+8,4	27 080	+7,1	4,8	1,7
Türkei	4 412	+7,2	12 437	+38,3	2,2	2,8
Ukraine	4 366	+83,4	6 682	+62,9	1,2	1,5
sonstige europäische Länder	5 514	+11,3	12 004	+25,6	2,1	2,2
Afrika	2 925	+31,2	7 081	+23,0	1,2	2,4
Republik Südafrika	610	+8,5	1 782	-12,0	0,3	2,9
sonstige afrikanische Länder	2 315	+38,9	5 299	+42,0	0,9	2,3
Asien	15 890	-4,6	40 645	-8,4	7,1	2,6
Arabische Golfstaaten	1 160	-17,0	3 604	-28,6	0,6	3,1
Volksrepublik China und Hongkong	5 301	+9,0	12 215	-3,5	2,1	2,3
Indien	2 196	+7,9	8 632	+9,6	1,5	3,9
Israel	867	+2,2	1 813	+2,2	0,3	2,1
Japan	1 763	-16,4	4 031	-14,3	0,7	2,3
Südkorea	751	-5,5	1 459	-14,8	0,3	1,9
Taiwan	400	-5,4	943	-9,5	0,2	2,4
sonstige asiatische Länder	3 452	-17,4	7 948	-16,9	1,4	2,3
Amerika	16 520	+8,2	38 249	+14,5	6,7	2,3
Kanada	1 431	+5,8	4 714	+32,7	0,8	3,3
USA	12 266	+9,1	27 319	+15,8	4,8	2,2
sonstige nordamerikanische Länder	363	+125,5	592	+110,7	0,1	1,6
Mittelamerika und Karibik	639	+0,3	1 497	-13,1	0,3	2,3
Brasilien	1 027	+13,4	2 410	+7,4	0,4	2,3
sonstige südamerikanische Länder	794	-18,6	1 717	-15,0	0,3	2,2
Australien	1 481	+3,9	2 901	-10,5	0,5	2,0
Neuseeland und Ozeanien	227	-1,3	523	-5,9	0,1	2,3
Ohne Angabe	17 558	-4,8	33 597	+1,0	5,9	1,9

Anmerkungen Seite 66

Noch: 3.4 Leistung der Beherbergungsstätten nach Reisegebieten und Herkunftsländern

Januar bis Juni 2019

Reisegebiet Herkunftsland (ständiger Wohnsitz)	Ankünfte		Übernachtungen			Mittlere Aufenthalts- dauer ³⁾
	aller Gäste	Verän- derung ¹⁾	aller Gäste	Verän- derung ¹⁾	Anteil ²⁾	
Bergisches Städtedreieck	183 637	+5,5	419 847	+5,0	100	2,3
Bundesrepublik Deutschland	154 408	+4,9	362 054	+3,9	86,2	2,3
Ausland	29 229	+9,3	57 793	+13,0	13,8	2,0
Europa	21 248	+11,5	41 089	+14,4	71,1	1,9
EU-Länder	18 031	+12,8	34 983	+16,0	60,5	1,9
Belgien	1 966	+92,2	3 225	+98,8	5,6	1,6
Bulgarien	171	+9,6	272	-9,6	0,5	1,6
Dänemark	687	+12,3	1 007	+6,7	1,7	1,5
Estland	38	-17,4	72	-2,7	0,1	1,9
Finnland	124	-13,9	180	-29,7	0,3	1,5
Frankreich	1 862	+1,1	3 620	+0,1	6,3	1,9
Griechenland	209	-	421	-15,8	0,7	2,0
Republik Irland	118	+57,3	222	+55,2	0,4	1,9
Italien	1 425	+0,7	2 872	-3,1	5,0	2,0
Kroatien	115	-23,3	351	-39,0	0,6	3,1
Lettland	56	+115,4	79	+71,7	0,1	1,4
Litauen	112	+21,7	193	+19,9	0,3	1,7
Luxemburg	163	-1,8	244	-1,6	0,4	1,5
Malta	8	-50,0	22	-59,3	-	2,8
Niederlande	3 211	+12,9	5 305	+15,2	9,2	1,7
Österreich	953	-12,5	1 959	-10,3	3,4	2,1
Polen	1 931	+20,3	3 673	-3,4	6,4	1,9
Portugal	230	+21,1	395	+5,3	0,7	1,7
Rumänien	426	+50,0	1 502	+168,2	2,6	3,5
Schweden	717	-11,5	1 009	-14,2	1,7	1,4
Slowakische Republik	205	-6,4	461	+5,7	0,8	2,2
Slowenien	126	+85,3	346	+280,2	0,6	2,7
Spanien	909	+45,2	1 591	+29,5	2,8	1,8
Tschechische Republik	546	+2,4	1 193	+15,4	2,1	2,2
Ungarn	320	+40,4	2 292	+365,9	4,0	7,2
Vereinigtes Königreich	1 395	-6,7	2 463	-4,1	4,3	1,8
Zypern	8	-60,0	14	-84,3	-	1,8
Island	12	-42,9	19	-67,8	-	1,6
Norwegen	142	-11,8	198	-9,2	0,3	1,4
Russland	407	+31,7	886	+8,7	1,5	2,2
Schweiz	1 385	-9,2	2 483	-8,4	4,3	1,8
Türkei	556	+21,1	1 135	+21,4	2,0	2,0
Ukraine	217	-3,6	575	+37,6	1,0	2,6
sonstige europäische Länder	498	+31,4	810	+31,7	1,4	1,6
Afrika	220	-9,5	587	-2,3	1,0	2,7
Republik Südafrika	31	+47,6	97	+22,8	0,2	3,1
sonstige afrikanische Länder	189	-14,9	490	-6,1	0,8	2,6
Asien	1 486	-2,7	4 270	+4,9	7,4	2,9
Arabische Golfstaaten	48	-32,4	128	-36,6	0,2	2,7
Volksrepublik China und Hongkong	681	-1,2	1 701	+4,7	2,9	2,5
Indien	138	-25,4	701	-16,7	1,2	5,1
Israel	86	+21,1	212	+39,5	0,4	2,5
Japan	172	+0,6	518	+57,4	0,9	3,0
Südkorea	72	+10,8	178	+25,4	0,3	2,5
Taiwan	26	-58,1	65	-73,1	0,1	2,5
sonstige asiatische Länder	263	+22,9	767	+42,3	1,3	2,9
Amerika	1 721	+30,8	4 123	+42,9	7,1	2,4
Kanada	82	-34,4	213	-16,5	0,4	2,6
USA	1 161	+21,3	2 811	+35,7	4,9	2,4
sonstige nordamerikanische Länder	6	-53,8	23	-65,2	-	3,8
Mittelamerika und Karibik	296	+214,9	549	+232,7	0,9	1,9
Brasilien	91	+78,4	279	+170,9	0,5	3,1
sonstige südamerikanische Länder	85	+11,8	248	+9,7	0,4	2,9
Australien	78	+34,5	159	+57,4	0,3	2,0
Neuseeland und Ozeanien	4	-89,7	9	-86,8	-	2,3
Ohne Angabe	4 472	-0,6	7 556	+0,6	13,1	1,7

Anmerkungen Seite 66

Noch: 3.4 Leistung der Beherbergungsstätten nach Reisegebieten und Herkunftsländern

Januar bis Juni 2019

Reisegebiet Herkunftsland (ständiger Wohnsitz)	Ankünfte		Übernachtungen			Mittlere Aufenthalts- dauer ³⁾
	aller Gäste	Verän- derung ¹⁾	aller Gäste	Verän- derung ¹⁾	Anteil ²⁾	
Nordrhein-Westfalen	11 636 312	+2,5	25 300 755	+2,0	100	2,2
Bundesrepublik Deutschland	9 131 113	+2,7	20 183 130	+2,0	79,8	2,2
Ausland	2 505 199	+1,5	5 117 625	+2,1	20,2	2,0
Europa	1 849 971	+2,0	3 812 181	+2,5	74,5	2,1
EU-Länder	1 582 347	+1,1	3 288 285	+1,7	64,3	2,1
Belgien	157 141	-0,1	298 593	-1,6	5,8	1,9
Bulgarien	9 888	+8,6	21 641	-0,1	0,4	2,2
Dänemark	39 732	+5,2	79 721	+10,0	1,6	2,0
Estland	3 631	+8,8	6 669	+13,0	0,1	1,8
Finnland	15 520	+1,5	28 670	+4,2	0,6	1,8
Frankreich	114 148	+0,3	196 607	+1,4	3,8	1,7
Griechenland	13 848	+9,2	31 254	+11,9	0,6	2,3
Republik Irland	13 585	-2,4	25 328	-1,5	0,5	1,9
Italien	94 677	+2,9	192 301	+4,2	3,8	2,0
Kroatien	7 567	+12,8	22 589	+12,1	0,4	3,0
Lettland	4 306	+22,0	8 418	+29,3	0,2	2,0
Litauen	6 130	+0,6	13 840	-1,4	0,3	2,3
Luxemburg	27 754	+6,4	44 487	+4,4	0,9	1,6
Malta	1 328	+9,3	2 922	+1,5	0,1	2,2
Niederlande	513 412	+1,7	1 163 325	+1,7	22,7	2,3
Österreich	87 987	-2,3	167 468	+0,8	3,3	1,9
Polen	72 871	+2,7	199 351	+1,4	3,9	2,7
Portugal	14 698	-12,4	32 415	-1,8	0,6	2,2
Rumänien	23 834	+0,5	69 175	-5,6	1,4	2,9
Schweden	32 329	-0,3	55 071	+1,1	1,1	1,7
Slowakische Republik	8 651	+4,8	23 825	-1,1	0,5	2,8
Slowenien	6 196	+16,5	18 015	+21,1	0,4	2,9
Spanien	79 036	+9,4	152 136	+9,0	3,0	1,9
Tschechische Republik	25 708	+2,3	51 789	-0,1	1,0	2,0
Ungarn	18 131	+4,8	43 335	+15,2	0,8	2,4
Vereinigtes Königreich	188 886	-4,4	335 918	-3,2	6,6	1,8
Zypern	1 353	+0,2	3 422	+19,3	0,1	2,5
Island	1 844	+0,4	3 948	-7,8	0,1	2,1
Norwegen	14 794	+3,2	28 689	+7,8	0,6	1,9
Russland	56 594	+5,1	119 282	+3,6	2,3	2,1
Schweiz	102 152	+1,7	180 816	+2,1	3,5	1,8
Türkei	36 372	-0,9	72 720	+1,3	1,4	2,0
Ukraine	17 034	+37,2	33 405	+29,8	0,7	2,0
sonstige europäische Länder	38 834	+27,2	85 036	+35,3	1,7	2,2
Afrika	19 949	+5,2	53 943	+10,7	1,1	2,7
Republik Südafrika	4 485	+3,2	10 656	-1,7	0,2	2,4
sonstige afrikanische Länder	15 464	+5,8	43 287	+14,2	0,8	2,8
Asien	233 298	+0,1	505 439	-1,5	9,9	2,2
Arabische Golfstaaten	30 490	-16,0	69 688	-13,3	1,4	2,3
Volksrepublik China und Hongkong	74 842	+8,5	156 851	+3,0	3,1	2,1
Indien	23 157	-0,7	55 579	-0,6	1,1	2,4
Israel	9 303	+1,9	20 053	+7,6	0,4	2,2
Japan	39 946	+0,8	79 785	-0,4	1,6	2,0
Südkorea	10 372	+13,0	23 251	+14,4	0,5	2,2
Taiwan	7 528	-20,4	14 405	-23,6	0,3	1,9
sonstige asiatische Länder	37 660	+1,6	85 827	-0,6	1,7	2,3
Amerika	181 340	-0,5	363 444	+2,9	7,1	2,0
Kanada	13 599	-3,3	29 791	+1,5	0,6	2,2
USA	136 540	+1,8	261 708	+5,2	5,1	1,9
sonstige nordamerikanische Länder	1 458	-12,6	2 708	-22,8	0,1	1,9
Mittelamerika und Karibik	7 599	-29,9	16 704	-22,4	0,3	2,2
Brasilien	12 134	+8,4	28 146	+5,4	0,5	2,3
sonstige südamerikanische Länder	10 010	-2,0	24 387	+3,5	0,5	2,4
Australien	12 156	+6,7	25 134	+4,2	0,5	2,1
Neuseeland und Ozeanien	2 584	+2,8	5 499	-0,7	0,1	2,1
Ohne Angabe	205 901	+0,6	351 985	+1,3	6,9	1,7

Anmerkungen Seite 66

4.1 Leistung der Campingplätze nach Herkunftsländern

Juni 2019

Herkunftsland (ständiger Wohnsitz)	Ankünfte		Übernachtungen			Mittlere Aufenthaltsdauer ³⁾
	aller Gäste	Veränderung ¹⁾	aller Gäste	Veränderung ¹⁾	Anteil ²⁾	
Nordrhein-Westfalen	136 180	+40,7	342 071	+49,2	100	2,5
Bundesrepublik Deutschland	118 361	+47,4	297 536	+57,9	87,0	2,5
Ausland	17 819	+8,2	44 535	+9,0	13,0	2,5
Europa	17 687	+8,4	44 319	+9,4	99,5	2,5
EU-Länder	16 548	+7,7	42 109	+8,8	94,6	2,5
Belgien	1 729	+6,9	3 491	+9,1	7,8	2,0
Bulgarien	5	-58,3	65	+8,3	0,1	13,0
Dänemark	234	-29,3	484	-33,1	1,1	2,1
Estland	10	+42,9	14	+100,0	-	1,4
Finnland	84	+25,4	110	+12,2	0,2	1,3
Frankreich	370	+5,7	691	+4,1	1,6	1,9
Griechenland	-	-	-	-	-	-
Republik Irland	53	+3,9	326	+143,3	0,7	6,2
Italien	106	+47,2	217	+31,5	0,5	2,0
Kroatien	4	-33,3	10	-16,7	-	2,5
Lettland	-	-	-	-	-	-
Litauen	16	x	19	x	-	1,2
Luxemburg	60	-14,3	169	+9,0	0,4	2,8
Malta	-	-	-	-	-	-
Niederlande	12 227	+10,6	33 403	+10,6	75,0	2,7
Österreich	178	+6,6	381	+6,4	0,9	2,1
Polen	115	+71,6	340	+94,3	0,8	3,0
Portugal	16	+45,5	26	+30,0	0,1	1,6
Rumänien	25	+108,3	68	+44,7	0,2	2,7
Schweden	390	+13,4	571	+24,1	1,3	1,5
Slowakische Republik	7	x	7	+40,0	-	1,0
Slowenien	9	+28,6	17	-26,1	-	1,9
Spanien	62	-16,2	84	-44,7	0,2	1,4
Tschechische Republik	47	+23,7	89	+53,4	0,2	1,9
Ungarn	24	+100,0	54	+100,0	0,1	2,3
Vereinigtes Königreich	777	-19,9	1 473	-23,5	3,3	1,9
Zypern	-	-	-	-	-	-
Island	12	+50,0	20	+42,9	-	1,7
Norwegen	171	+18,8	282	+44,6	0,6	1,6
Russland	41	+272,7	59	+118,5	0,1	1,4
Schweiz	535	+21,0	1 004	+14,7	2,3	1,9
Türkei	2	-71,4	2	-80,0	-	1,0
Ukraine	12	-29,4	27	+12,5	0,1	2,3
sonstige europäische Länder	366	+12,3	816	+25,7	1,8	2,2
Afrika	11	+175,0	26	x	0,1	2,4
Republik Südafrika	11	+175,0	26	x	0,1	2,4
sonstige afrikanische Länder	-	-	-	-	-	-
Asien	36	-45,5	49	-69,8	0,1	1,4
Arabische Golfstaaten	-	-	-	-	-	-
Volksrepublik China und Hongkong	13	x	15	x	-	1,2
Indien	4	+300,0	4	-86,7	-	1,0
Israel	8	x	10	+400,0	-	1,3
Japan	1	-75,0	1	-83,3	-	1,0
Südkorea	4	+300,0	4	+300,0	-	1,0
Taiwan	-	-	-	-	-	-
sonstige asiatische Länder	6	-89,8	15	-87,8	-	2,5
Amerika	38	-5,0	71	-4,1	0,2	1,9
Kanada	16	-	24	-36,8	0,1	1,5
USA	17	+54,5	42	+223,1	0,1	2,5
sonstige nordamerikanische Länder	-	-	-	-	-	-
Mittelamerika und Karibik	2	-60,0	2	-81,8	-	1,0
Brasilien	1	-50,0	1	-50,0	-	1,0
sonstige südamerikanische Länder	2	-66,7	2	-80,0	-	1,0
Australien	31	-	45	-25,0	0,1	1,5
Neuseeland und Ozeanien	11	+120,0	13	-7,1	-	1,2
Ohne Angabe	5	-37,5	12	-76,9	-	2,4

1) Veränderung gegenüber dem Vorjahreszeitraum in % – 2) Bei Übernachtungen von Gästen aus der Bundesrepublik Deutschland und dem Ausland: Anteil an allen Übernachtungen im Bundesgebiet; sonst: Anteil an allen Übernachtungen am Ausland zusammen. – 3) mittlere Aufenthaltsdauer in Tagen = Übernachtungen / Ankünfte

4.2 Leistung der Campingplätze nach Herkunftsländern

Januar bis Juni 2019

Herkunftsland (ständiger Wohnsitz)	Ankünfte		Übernachtungen			Mittlere Aufenthaltsdauer ³⁾
	aller Gäste	Veränderung ¹⁾	aller Gäste	Veränderung ¹⁾	Anteil ²⁾	
Nordrhein-Westfalen	345 906	+3,9	831 834	+2,5	100	2,4
Bundesrepublik Deutschland	299 786	+5,8	724 854	+4,1	87,1	2,4
Ausland	46 120	-6,8	106 980	-6,9	12,9	2,3
Europa	45 851	-6,7	106 520	-6,6	99,6	2,3
EU-Länder	42 152	-8,9	98 968	-8,8	92,5	2,3
Belgien	6 016	-11,0	12 207	-10,2	11,4	2,0
Bulgarien	12	-45,5	74	-3,9	0,1	6,2
Dänemark	714	-6,3	1 582	-3,8	1,5	2,2
Estland	11	-	15	+7,1	-	1,4
Finnland	165	-1,2	228	-12,6	0,2	1,4
Frankreich	777	-0,6	1 397	-3,6	1,3	1,8
Griechenland	1	-50,0	2	-	-	2,0
Republik Irland	125	+16,8	473	+51,1	0,4	3,8
Italien	379	+57,9	657	+53,9	0,6	1,7
Kroatien	4	-66,7	10	-78,3	-	2,5
Lettland	-	-	-	-	-	-
Litauen	28	+300,0	39	+387,5	-	1,4
Luxemburg	271	-0,7	691	+9,9	0,6	2,5
Malta	1	-80,0	1	-90,0	-	1,0
Niederlande	29 438	-10,8	73 533	-10,9	68,7	2,5
Österreich	381	+1,9	895	+4,4	0,8	2,3
Polen	238	+93,5	759	+44,8	0,7	3,2
Portugal	27	+35,0	76	+111,1	0,1	2,8
Rumänien	46	+53,3	97	-36,6	0,1	2,1
Schweden	1 461	+15,3	1 892	+24,8	1,8	1,3
Slowakische Republik	7	+133,3	7	-	-	1,0
Slowenien	18	+80,0	37	+42,3	-	2,1
Spanien	143	-21,4	273	-17,5	0,3	1,9
Tschechische Republik	85	+70,0	155	+19,2	0,1	1,8
Ungarn	53	+130,4	138	+187,5	0,1	2,6
Vereinigtes Königreich	1 751	-14,1	3 730	-4,6	3,5	2,1
Zypern	-	-	-	-	-	-
Island	14	+27,3	22	+10,0	-	1,6
Norwegen	624	+43,1	919	+52,4	0,9	1,5
Russland	70	+169,2	141	+156,4	0,1	2,0
Schweiz	1 341	+40,3	2 620	+26,4	2,4	2,0
Türkei	11	-8,3	72	+188,0	0,1	6,5
Ukraine	20	-28,6	40	+14,3	-	2,0
sonstige europäische Länder	1 619	+16,4	3 738	+36,2	3,5	2,3
Afrika	18	+5,9	38	-7,3	-	2,1
Republik Südafrika	14	+133,3	34	+466,7	-	2,4
sonstige afrikanische Länder	4	-63,6	4	-88,6	-	1,0
Asien	88	-12,9	113	-54,1	0,1	1,3
Arabische Golfstaaten	4	x	4	x	-	1,0
Volksrepublik China und Hongkong	39	x	41	x	-	1,1
Indien	4	+300,0	4	-86,7	-	1,0
Israel	17	+466,7	22	+266,7	-	1,3
Japan	1	-83,3	1	-87,5	-	1,0
Südkorea	10	+66,7	18	+200,0	-	1,8
Taiwan	4	-20,0	4	-20,0	-	1,0
sonstige asiatische Länder	9	-88,2	19	-89,8	-	2,1
Amerika	89	-39,5	205	-19,3	0,2	2,3
Kanada	27	-18,2	37	-39,3	-	1,4
USA	44	-25,4	124	+40,9	0,1	2,8
sonstige nordamerikanische Länder	-	-	-	-	-	-
Mittelamerika und Karibik	2	-85,7	2	-95,5	-	1,0
Brasilien	3	-89,7	3	-92,5	-	1,0
sonstige südamerikanische Länder	13	+8,3	39	+85,7	-	3,0
Australien	54	-15,6	72	-30,1	0,1	1,3
Neuseeland und Ozeanien	14	+75,0	19	+11,8	-	1,4
Ohne Angabe	6	-82,9	13	-89,3	-	2,2

Anmerkungen Seite 79

Reisegebiete in Nordrhein-Westfalen



Grafik: IT.NRW

Reisegebiete in Nordrhein-Westfalen

Amtliche Schlüssel-Nummer	Verwaltungsbezirk	Amtliche Schlüssel-Nummer	Verwaltungsbezirk
Eifel und Region Aachen		Bergisches Land	
334 000	Städteregion Aachen	316 000	Leverkusen, krfr. Stadt
358 000	Kreis Düren	374 000	Oberbergischer Kreis
366 000	Kreis Euskirchen	378 000	Rhein.-Berg. Kreis
Niederrhein		Bergisches Städtedreieck	
112 000	Duisburg, krfr. Stadt	120 000	Remscheid, krfr. Stadt
114 000	Krefeld, krfr. Stadt	122 000	Solingen, krfr. Stadt
116 000	Mönchengladbach, krfr. Stadt	124 000	Wuppertal, krfr. Stadt
154 000	Kreis Kleve		
162 000	Rhein-Kreis Neuss		
166 000	Kreis Viersen		
170 000	Kreis Wesel		
370 000	Kreis Heinsberg		
Münsterland		Bonn und Rhein-Sieg-Kreis	
515 000	Münster, krfr. Stadt	314 000	Bonn, krfr. Stadt
554 000	Kreis Borken	382 000	Rhein-Sieg-Kreis
558 000	Kreis Coesfeld		
566 000	Kreis Steinfurt		
570 000	Kreis Warendorf		
Teutoburger Wald		Köln und Rhein-Erft-Kreis	
711 000	Bielefeld, krfr. Stadt	315 000	Köln, krfr. Stadt
754 000	Kreis Gütersloh	362 000	Rhein-Erft-Kreis
758 000	Kreis Herford		
762 000	Kreis Höxter		
766 000	Kreis Lippe		
770 000	Kreis Minden-Lübbecke		
774 000	Kreis Paderborn		
Sauerland		Düsseldorf und Kreis Mettmann	
958 000	Hochsauerland Kreis	111 000	Düsseldorf, krfr. Stadt
962 000	Märkischer Kreis	158 000	Kreis Mettmann
966 000	Kreis Olpe		
974 000	Kreis Soest		
Siegerland-Wittgenstein		Ruhrgebiet	
970 000	Kreis Siegen-Wittgenstein	113 000	Essen, krfr. Stadt
		117 000	Mülheim an der Ruhr, krfr. Stadt
		119 000	Oberhausen, krfr. Stadt
		512 000	Bottrop, krfr. Stadt
		513 000	Gelsenkirchen, krfr. Stadt
		562 000	Kreis Recklinghausen
		911 000	Bochum, krfr. Stadt
		913 000	Dortmund, krfr. Stadt
		914 000	Hagen, krfr. Stadt
		915 000	Hamm, krfr. Stadt
		916 000	Herne, krfr. Stadt
		954 000	Ennepe-Ruhr-Kreis
		978 000	Kreis Unna

Kur- und Erholungsorte in Nordrhein-Westfalen

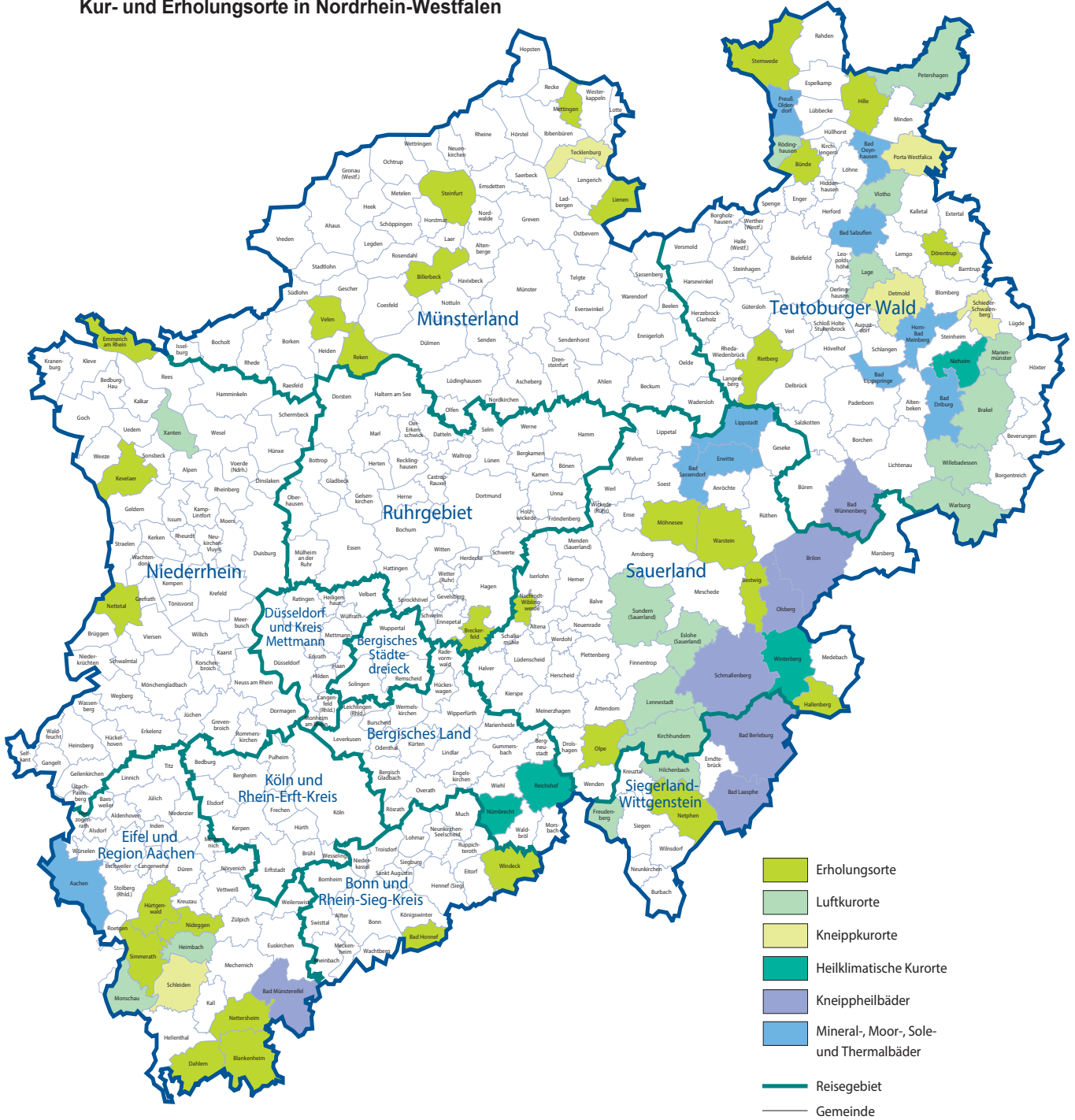

Grafik: IT.NRW

Kurorte und Erholungsorte in Nordrhein-Westfalen

Amtliche Schlüssel-Nummer	Gemeinde	Amtliche Schlüssel-Nummer	Gemeinde
Mineral-, Moor-, Sole- und Thermalbäder		noch: Luftkurort	
334 002	Aachen, Stadt	966 016	Kirchhundem
762 004	Bad Driburg, Stadt	766 040	Lage, Stadt
774 008	Bad Lippspringe, Stadt	966 020	Lennebstadt, Stadt
770 004	Bad Oeynhaus, Stadt	762 024	Marienmünster, Stadt
766 008	Bad Salzuflen, Stadt	334 020	Monschau, Stadt
974 008	Bad Sassendorf	770 028	Petershagen, Stadt
974 016	Erwitte, Stadt	758 028	Rödinghausen
766 032	Horn-Bad Meinberg, Stadt	958 044	Sundern (Sauerland), Stadt
974 028	Lippstadt, Stadt	758 036	Vlotho, Stadt
770 036	Preußisch-Oldendorf, Stadt	762 036	Warburg, Stadt
		762 040	Willebadessen, Stadt
		170 052	Xanten, Stadt
Heilklimatischer Kurort		Erholungsort	
762 028	Nieheim, Stadt	382 008	Bad Honnef, Stadt
374 032	Nümbrecht	958 008	Bestwig
374 040	Reichshof	558 008	Billerbeck, Stadt
958 048	Winterberg, Stadt	366 008	Blankenheim
		954 004	Breckerfeld, Stadt
Kneippkurort		758 004	Bünde, Stadt
766 020	Detmold, Stadt	366 012	Dahlem
770 032	Porta Westfalica, Stadt	766 024	Dörentrup
766 060	Schieder-Schwalenberg, Stadt	154 008	Emmerich am Rhein, Stadt
366 036	Schleiden, Stadt	958 020	Hallenberg, Stadt
566 088	Tecklenburg, Stadt	770 012	Hille
		358 016	Hürtgenwald
Kneippheilbad		154 032	Kevelaer, Stadt
970 004	Bad Berleburg, Stadt	566 044	Lienen
970 028	Bad Laasphe, Stadt	566 056	Mettingen
366 004	Bad Münstereifel, Stadt	974 032	Möhnesee
774 040	Bad Wünnenberg, Stadt	962 044	Nachrodt-Wiblingwerde
958 012	Brilon, Stadt	970 032	Netphen, Stadt
958 036	Olsberg, Stadt	366 032	Nettersheim
958 040	Schmallenberg, Stadt	166 016	Nettetal, Stadt
		358 044	Nideggen, Stadt
Luftkurort		966 024	Olpe, Stadt
762 016	Brakel, Stadt	554 044	Reken
958 016	Eslohe (Sauerland)	754 032	Rietberg, Stadt
970 016	Freudenberg, Stadt	334 028	Simmerath
358 012	Heimbach, Stadt	566 084	Steinfurt, Stadt
970 020	Hilchenbach, Stadt	770 044	Stemwede
		554 064	Velen, Stadt
		974 044	Warstein, Stadt
		382 076	Windeck

Stand: Dezember 2018

Veröffentlichungen aus den Fachbereichen Handel und Verkehr

Entwicklung von Umsatz und Beschäftigung in nordrhein-westfälischen Unternehmen des Einzelhandels, des Kraftfahrzeughandels, des Großhandels und des Gastgewerbes

Inhalt: Jedes der drei monatlich erscheinenden Hefte enthält die vorläufigen Ergebnisse der Umsatzentwicklung und der Entwicklung der Beschäftigtenzahlen als Messzahlen auf der Basis des Jahres 2015 und als prozentuale Abweichung zum Vormonat und zum Vorjahresmonat. Die Ergebnisse werden in einigen Eckzahlen für die wichtigsten Wirtschaftszweige dargestellt.

Einzelhandel:	Bestell-Nr. G11
Gastgewerbe:	Bestell-Nr. G43
Großhandel:	Bestell-Nr. G12
Kraftfahrzeughandel (inkl. Instandhaltung und Reparatur):	Bestell-Nr. G15

Fachliche Auskünfte zu diesen Veröffentlichungen erteilen Ihnen gerne Matthias Baer und Numan Yazici unter Telefon-Nr. 0211 9449-3787 bzw. 0211 9449-3785.

Gäste und Übernachtungen im Reiseverkehr Nordrhein-Westfalens

Inhalt: Das Heft enthält vorläufige Ergebnisse von Ankünften, Übernachtungen und Aufenthaltsdauer der Gäste in nordrhein-westfälischen Beherbergungsstätten sowie die Zahl der Beherbergungsstätten, Gästebetten und die prozentuale Kapazitätsauslastung gegliedert nach Bade-, Kur-, Erholungsorten und sonstigen Gemeinden, nach Betriebsarten, Regionaleinheiten, Reisegebieten und nach Herkunftsländern. Dargestellt wird die Anzahl, die prozentuale Veränderung gegenüber dem Vorjahresmonat sowie die durchschnittliche Aufenthaltsdauer in Tagen.

Bestell-Nr. G41

Fachliche Auskünfte zu diesen Veröffentlichungen erteilen Ihnen gerne Markus Sesterhenn und Michael Schumann unter Telefon-Nr. 0211 9449-3816 bzw. 0211 9449-3818.

Straßenverkehrsunfälle in Nordrhein-Westfalen

Inhalt: Der Monatsbericht enthält Ergebnisse von Straßenverkehrsunfällen und dabei Verunglückten in Nordrhein-Westfalen nach Unfallkategorien, nach Straßen-, Unfallarten, Unfalltypen, nach Tagesdatum, Ortslage, Art der Verkehrsbeteiligung, Unfallursachen und nach Fehlverhalten der Fahrzeugführer sowie die Anzahl der Verunglückten nach der Schwere der Verletzung, Altersgruppen und Geschlecht. Dargestellt werden die monatlichen und die kumulierten Zahlen, die Vorjahresergebnisse und die prozentuale Veränderung gegenüber den Vorjahreszeiträumen. Auf Gemeindeebene sind Ergebnisse nach Ortslage und Unfallkategorien enthalten.

Bestell-Nr. H12

Straßenverkehrsunfälle in Nordrhein-Westfalen

Inhalt: Der Bericht enthält Ergebnisse von Straßenverkehrsunfällen und dabei Verunglückten in Nordrhein-Westfalen nach Unfallkategorien, nach Straßen-, Unfallarten, Unfalltypen, nach Tagesdatum, Ortslage, Art der Verkehrsbeteiligung, Unfallursachen und nach Fehlverhalten der Fahrzeugführer sowie die Anzahl der Verunglückten nach der Schwere der Verletzung, Altersgruppen und Geschlecht. Dargestellt werden die Jahreswerte, die Vorjahresergebnisse und die prozentuale Veränderung gegenüber den Vorjahreszeiträumen. Auf Gemeindeebene sind Ergebnisse nach Ortslage und Unfallkategorien enthalten. Zahlreiche Grafiken und eine Farbkarte runden den Bericht ab.

Bestell-Nr. H13

Fachliche Auskünfte zu diesen Veröffentlichungen erteilen Ihnen gerne Petra Focks und Jörg Möller unter Telefon-Nr. 0211 9449-3820 bzw. 0211 9449-3821.

Binnenschifffahrt in Nordrhein-Westfalen

Inhalt: Der Monatsbericht enthält die Entwicklung des Güterverkehrs auf den nordrhein-westfälischen Binnenwasserstraßen nach Verkehrsbeziehungen und Güterabteilungen. Dargestellt werden die monatlichen Gütermengen in Tonnen bzw. der Containerumschlag für Nordrhein-Westfalen, die Mengen des Vormonats und des Vorjahresmonats sowie die kumulierten Jahreshütermengen im Vergleich zum Vorjahreszeitraum mit der prozentualen Veränderung.

Bestell-Nr. H21

Fachliche Auskünfte zu diesen Veröffentlichungen erteilen Ihnen gerne Dirk Kamps und Sabine Schmidt unter Telefon-Nr. 0211 9449-3827 bzw. 0211 9449-3826.