



und Erden. . .	2	x	.	.	1200	Tabakerzeugnisse (ohne Abfälle)	5	x
rdgas-	-	-	-	-	1299	Veredlung von Erzeugnissen dieser Güter- abteilung	-	-
ergbau	2	x	.	.	13	Textilien	237	x
und Erden. . .	92	x	4 232 700	32	1310	Textile Spinnstoffe und Garne.	10	17 099 206
.	22	x	196 962	7	1320	Gewebe.	43	69 407 753
.	157	x	4 410 627	31	1330	Textilveredlung.	48	x
.	10	x	9 609 047	5	1391	Gewirke und Gestricke.	12	x
erzeugnisse .	6	x	148 319	14	1392	Konfektionierte Textilwaren (ohne Bekleidung)	70	x
oren,	12	x	495 480	26	1393	Teppiche und textile Fußbodenbeläge, auch konfektioniert	kg	14
.	42	x	1 211 722	36	1394	Sellerwaren	kg	4
.	11	.	2 885 581	30	1395	Vliesstoffe (auch getränkt, bestrichen, überzogen oder mit Lagen versehen) und Erzeugnisse daraus (ohne Bekleidung).	kg	12
.	4	.	97 467	16	1396	Technische Textilien	65	x
peiseeis)	27	x	1 342 737	8	1399	Sonstige Textilwaren, a. n. g.	5	x
.	4	x	85 542 600	10	14	Bekleidung	49	x
.	26	x	577 201	19	1411	Bekleidung aus Leder oder rekonstituiertem Leder (einschl. Mänteln) (ohne Bekleidungs- zubehör, Schuhe und Kopfbedeckungen)	-	-
.	13	x	460 971	42	1412	Arbeits- und Berufsbekleidung	St	11
.	508	x	3 186 592	26	1413	Sonstige Oberbekleidung (ohne Arbeits- und Berufsbekleidung).	St	19
.	55	.	.	.	1414	Wäsche.	11	x
.	2	.	.	.	1419	Bekleidung und Bekleidungszubehör, a. n. g.	12	x
.	7	.	.	30	1420	Pelzwaren	-	-
.	41	.	605 557 331	26	1431	Strumpfwaren.	4	x
.	11	.	124 048 886	17	1439	Bekleidung a. n. g., aus Gewirken oder Gestricken	St	4
.	24	x	474 688	18	1499	Veredlung von Erzeugnissen dieser Güterab- teilung (ohne Bekleidung aus textilen Stoffen)	2	x
.	24	x	465 843	.	15	Leder und Lederwaren	33	x
ereitungen, n oder zum einem Inhalt	2	.	.	17	1511	Leder und Lederfaserstoff; zugerichtete und gefärbte Felle	4	x
.	61	x	786 590	12	1512	Lederwaren (ohne Lederbekleidung und Schuhe)	16	x
.	29	x	453 031	.	1520	Schuhe	13	x
ereitet	26	.	.	.	1599	Veredlung von Erzeugnissen dieser Güter- abteilung
Güter-

Statistische Berichte Gäste und Übernachtungen im Reiseverkehr Nordrhein-Westfalens

April 2019



Gäste und Übernachtungen im Reiseverkehr Nordrhein-Westfalens

April 2019

**Bestell-Nr. G413 2019 04
(Kennziffer G IV – m 4/19)**

Herausgegeben von
Information und Technik Nordrhein-Westfalen, Statistisches Landesamt
Mauerstraße 51, 40476 Düsseldorf • Postfach 10 11 05, 40002 Düsseldorf
Telefon 0211 9449-01 • Telefax 0211 9449-8000
Internet: <http://www.it.nrw>
E-Mail: poststelle@it.nrw.de

Erschienen im September 2019

Alle Statistischen Berichte finden Sie als PDF-Datei zum kostenlosen
Download in unserer Internet-Rubrik Aktuell / Publikationen.
© Information und Technik NRW, Düsseldorf, 2019
Auszugsweise Vervielfältigung und Verbreitung mit Quellenangabe gestattet.

Inhalt

	Seite
Vorbemerkungen	4
Hinweis	5
Grafiken	6
Tabellenteil	
1. Entwicklung der Ankünfte und Übernachtungen	8
2. Kapazität und Leistung der Beherbergungsstätten im April 2019 nach	
2.1 Verwaltungsbezirken	9
2.2 Gemeindegruppen und Betriebsarten	23
2.3 Reisegebieten und Betriebsarten	27
2.4 Reisegebieten und Herkunftsländern	31
3. Leistung der Beherbergungsstätten von Januar bis April 2019 nach	
3.1 Verwaltungsbezirken	44
3.2 Gemeindegruppen und Betriebsarten	58
3.3 Reisegebieten und Betriebsarten	62
3.4 Reisegebieten und Herkunftsländern	66
4.1 Leistung der Campingplätze nach Herkunftsländern	79
4.2 Leistung der Campingplätze nach Herkunftsländern – kumulierte Ergebnisse	80
Karte	
Reisegebiete in Nordrhein-Westfalen	81
Übersicht der Reisegebiete / Regionen in Nordrhein-Westfalen	82
Karte	
Kur- und Erholungsorte in Nordrhein-Westfalen	83
Verzeichnis der Kurorte und Erholungsorte in Nordrhein-Westfalen	84
Veröffentlichungen	86

Vorbemerkungen

In der Beherbergungsstatistik des Reiseverkehrs werden monatlich die angekommenen Gäste und Gästeübernachtungen in Beherbergungsbetrieben und auf Campingplätzen erfasst, wobei die Gäste aus dem Ausland nach dem Herkunftsland (ständiger Wohnsitz) untergliedert werden. Bei Beherbergungsbetrieben wird die Zahl der angebotenen Betten und bei Campingplätzen die Zahl der angebotenen Stellplätze erhoben. Einmal jährlich wird bei Betrieben der klassischen Hotellerie zum Stichtag 31. Juli die Zahl der angebotenen Gästezimmer erfasst und in der Juli-Ausgabe dieses Berichts veröffentlicht.

Die Rechtsgrundlage dieser Erhebung ist das „Gesetz zur Neuordnung der Statistik über die Beherbergung im Reiseverkehr (Beherbergungsstatistikgesetz – BeherbStatG) vom 22. Mai 2002“ (BGBl. I S. 1642), zuletzt geändert durch Artikel 11 des Gesetzes vom 28. Juli 2015 (BGBl. I S. 1400). Nach § 3 (I) dieses Gesetzes werden nur Beherbergungsbetriebe in die Erhebung einbezogen, die zehn und mehr Schlafgelegenheiten bzw. bei Campingplätzen zehn und mehr Stellplätze aufweisen.

Darstellung der Ergebnisse

Die vorliegenden Monatsergebnisse enthalten vorläufige Zahlen. In der Regel weichen aber die endgültigen Ergebnisse nur geringfügig davon ab. In den aufsummierten Teiljahresergebnissen im zweiten Teil des Berichtes fließen jeweils nachträgliche Meldungen von Beherbergungsbetrieben ein, so dass diese Ergebnisse im Laufes des Jahres beständiger werden.

Zurzeit gibt es in Nordrhein-Westfalen zwei Gemeinden (von 396), die keine Beherbergungsstätte mit zehn und mehr Betten haben. Sie werden in der Erhebung nicht berücksichtigt.

Die Zahl der prädikatisierten Orte in Nordrhein-Westfalen beträgt zurzeit 72. Darunter befinden sich 10 Mineral-, Moor-, Sole- und Thermalbäder, 4 Heilklimatische Kurorte, 5 Kneippkurorte, 7 Kneippheilbäder, 16 Luftkurorte und 30 Erholungsorte. Eine Übersicht der Lage dieser Orte finden Sie am Ende des Berichtes.

Abweichungen in den Summen ergeben sich aus dem Runden der Einzelwerte

Eventuelle Abweichungen der Monatswerte in Tabelle 1 gegenüber den Monatswerten vorangegangener Statistischer Berichte ergeben sich durch Nachmeldungen.

Zeichenerklärung

(nach DIN 55 301)

0	weniger als die Hälfte von 1 in der letzten besetzten Stelle, jedoch mehr als nichts
–	nichts vorhanden (genau null)
...	Angabe fällt später an
x	Tabellenfach gesperrt, weil Aussage nicht sinnvoll
.	Zahlenwert unbekannt oder geheim zu halten

Hinweis

Städteregion Aachen – Änderung des Gebietsstandes

Seit dem 21. Oktober 2009 bilden die Stadt Aachen und die Gemeinden des aufgelösten Kreises Aachen nach dem Aachen-Gesetz die Städteregion Aachen. Die Städteregion Aachen ist Rechtsnachfolgerin des Kreises Aachen und besteht als Gemeindeverband aus Aachen, Alsdorf, Baesweiler, Eschweiler, Herzogenrath, Monschau, Roetgen, Simmerath, Stolberg (Rhd.) und Würselen. Die Stadt Aachen ist regionsangehörig und hat zugleich die Rechtsstellung einer kreisfreien Stadt nach Maßgabe des Aachen-Gesetzes.

Aufgrund der hierarchisch aufgebauten Systematik der „Amtlichen Gemeindeschlüssel“ kann diese Doppelrolle in der regionalen Struktur einer statistischen Kreistabelle nicht dargestellt werden. Bei den Gruppierungen „Kreisfreie Städte“ wird somit die Stadt Aachen nicht mehr aufgeführt, sondern – falls für die jeweilige Statistik Gemeindeergebnisse vorliegen – als kreisfreie Stadt Aachen in einer „darunter-Position“ zur Städteregion Aachen ausgewiesen. In diesem Fall gehen die Werte der Stadt Aachen nicht mehr in die Summe der kreisfreien Städte ein, sondern in die Summe der Kreise. Eine Vergleichbarkeit dieser Summen mit den Ergebnissen nach dem früheren Gebietsstand ist somit nicht mehr gegeben.

Gästeankünfte in Nordrhein-Westfalen – Anzahl in Millionen und Veränderung in Prozent

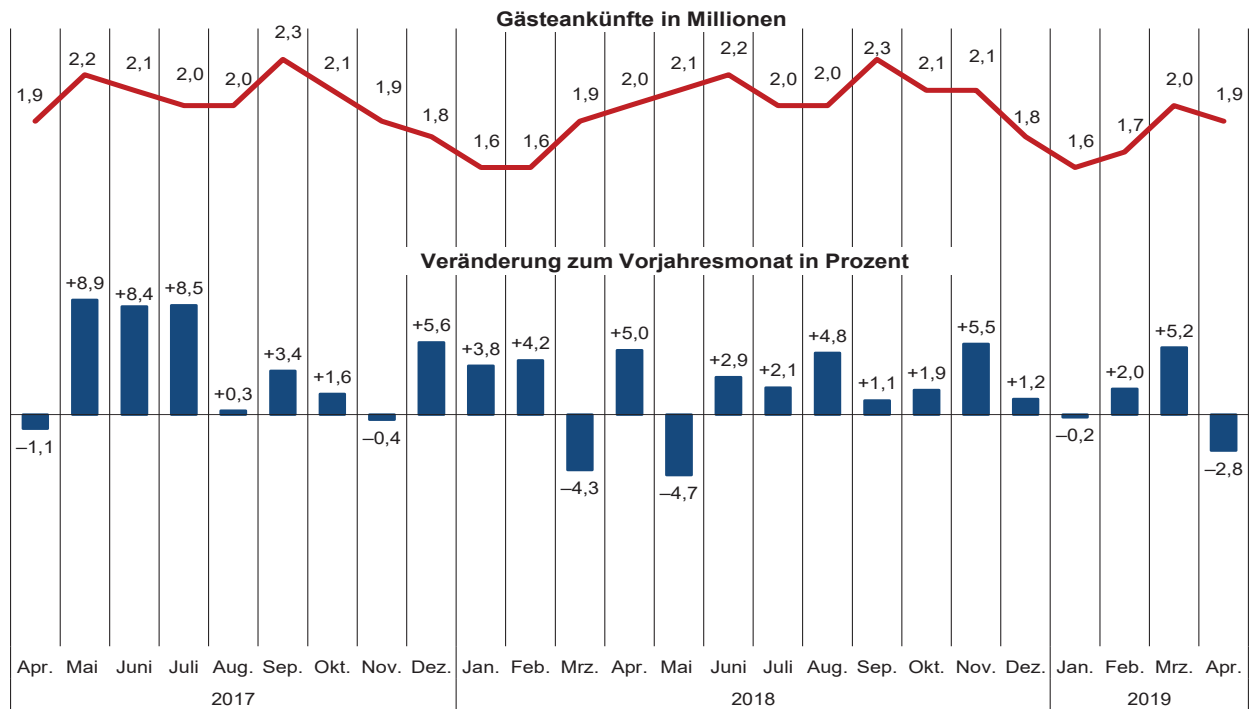

Gästeübernachtungen in Nordrhein-Westfalen – Anzahl in Millionen und Veränderung in Prozent

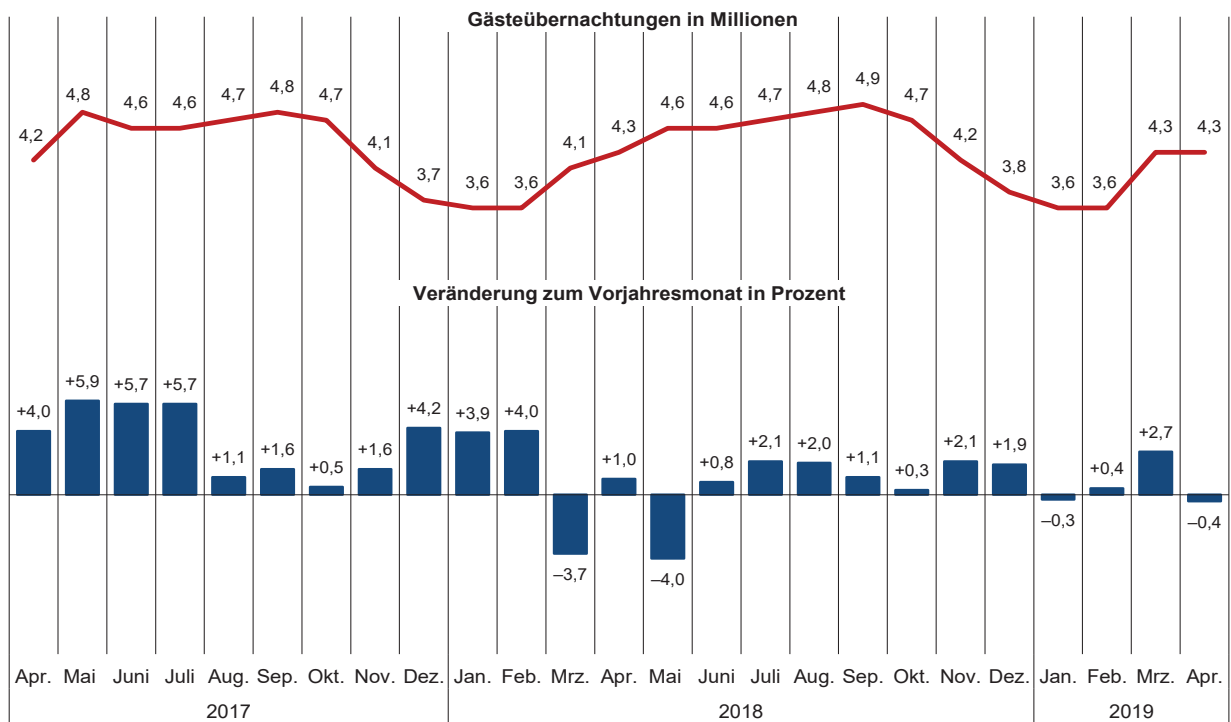

Übernachtungen in NRW je 1 000 Einwohner nach Reisegebieten
sowie Anteil der deutschen und ausländischen Gäste im April 2019

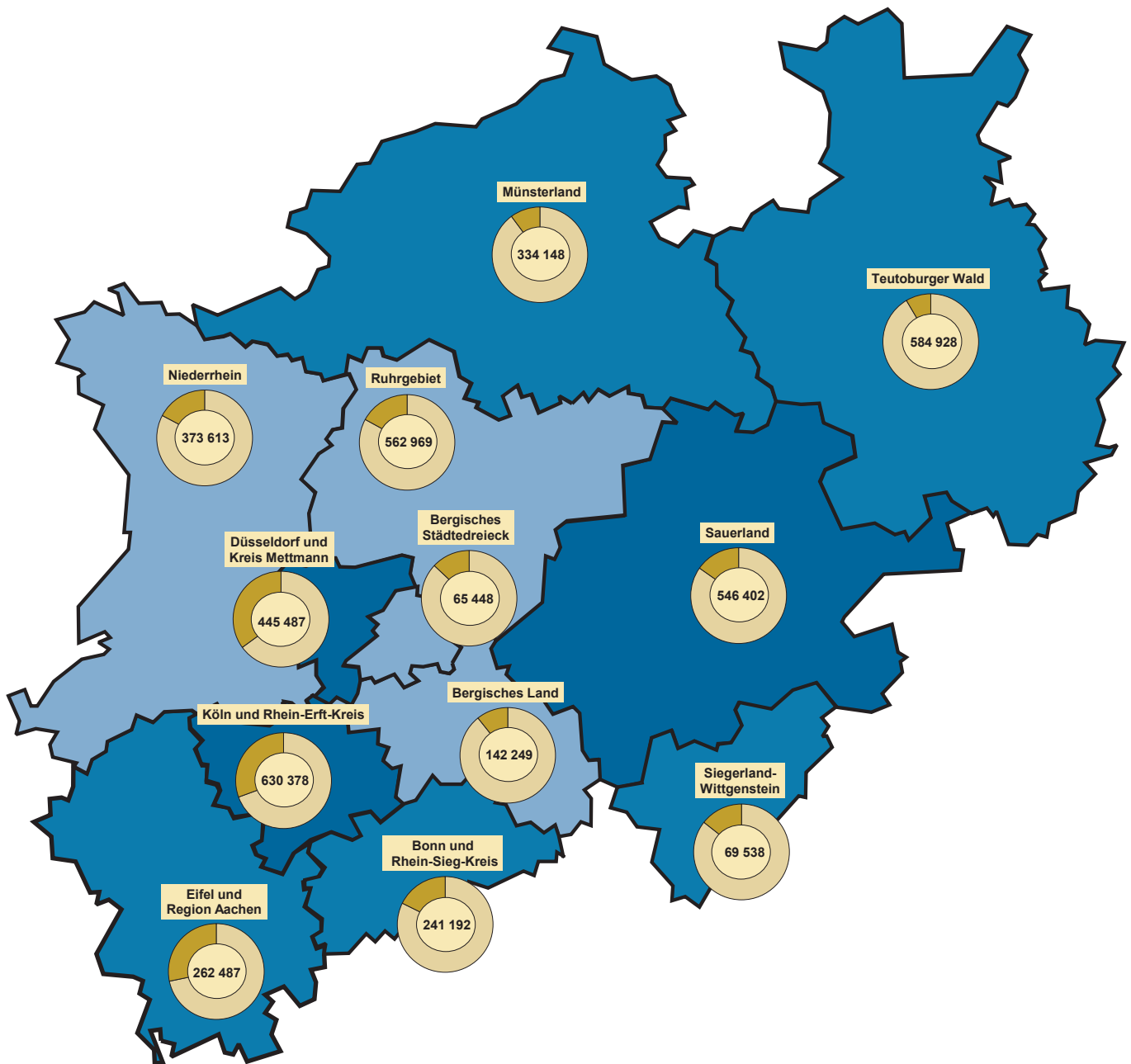

Beherbergungsintensität der
Übernachtungen je 1 000 Einwohner

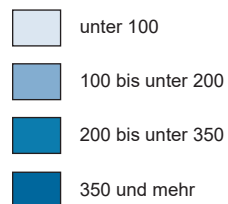

Kreisdiagramme

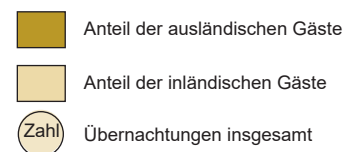

Grafik: IT.NRW

1. Entwicklung der Ankünfte und Übernachtungen

Zeitraum	Ankünfte		Übernachtungen		Ankünfte		Übernachtungen		
	aller Gäste	ausländischer Gäste	aller Gäste	ausländischer Gäste	aller Gäste	ausländischer Gäste	aller Gäste	ausländischer Gäste	
	Anzahl				Veränderungen zum Vorjahresmonat in %				
2017	Januar	1 569 291	377 535	3 495 705	782 704	+9,6	+17,9	+6,7	+16,5
	Februar	1 568 882	346 055	3 443 882	739 757	+0,3	+0,7	-1,7	-1,6
	März	1 965 755	454 070	4 307 943	939 532	+19,0	+24,0	+12,4	+22,7
	April	1 867 867	411 341	4 233 414	834 527	-1,1	+1,3	+4,0	+1,4
	Mai	2 185 681	504 717	4 768 512	1 038 982	+8,9	+19,7	+5,9	+19,3
	Juni	2 103 494	423 963	4 550 572	853 302	+8,4	+1,5	+5,7	-4,2
	Juli	2 002 129	464 190	4 611 097	1 018 926	+8,5	+7,4	+5,7	+5,3
	August	1 950 378	480 742	4 705 859	1 107 181	+0,3	+6,1	+1,1	+5,1
	September	2 266 913	470 922	4 808 111	953 930	+3,4	-0,4	+1,6	-0,7
	Oktober	2 090 109	453 989	4 722 086	961 527	+1,6	-1,6	+0,5	-2,3
	November	1 944 900	429 149	4 149 757	877 260	-0,4	+0,7	+1,6	+3,7
	Dezember	1 763 663	454 757	3 712 520	884 185	+5,6	+6,3	+4,2	+6,3
2018	Januar	1 628 880	385 771	3 633 268	814 602	+3,8	+2,2	+3,9	+4,1
	Februar	1 633 995	355 431	3 581 843	753 874	+4,2	+2,7	+4,0	+1,9
	März	1 881 579	426 026	4 149 018	854 579	-4,3	-6,2	-3,7	-9,0
	April	1 960 742	438 863	4 275 128	877 918	+5,0	+6,7	+1,0	+5,2
	Mai	2 083 583	433 740	4 578 751	872 253	-4,7	-14,1	-4,0	-16,0
	Juni	2 165 462	427 563	4 586 548	837 389	+2,9	+0,8	+0,8	-1,9
	Juli	2 044 143	474 428	4 706 900	1 018 617	+2,1	+2,2	+2,1	-
	August	2 043 271	502 327	4 800 439	1 137 336	+4,8	+4,5	+2,0	+2,7
	September	2 292 975	467 545	4 860 551	940 028	+1,1	-0,7	+1,1	-1,5
	Oktober	2 129 904	457 654	4 734 131	934 495	+1,9	+0,8	+0,3	-2,8
	November	2 051 136	433 284	4 236 282	843 252	+5,5	+1,0	+2,1	-3,9
	Dezember	1 784 987	463 723	3 784 172	901 503	+1,2	+2,0	+1,9	+2,0
2019	Januar	1 626 411	388 323	3 624 078	812 914	-0,2	+0,7	-0,3	-0,2
	Februar	1 666 541	359 183	3 594 398	758 702	+2,0	+1,1	+0,4	+0,6
	März	1 978 946	428 660	4 260 353	876 357	+5,2	+0,6	+2,7	+2,5
	April	1 906 579	413 433	4 258 839	826 638	-2,8	-5,8	-0,4	-5,8
	Mai
	Juni
	Juli
	August
	September
	Oktober
	November
	Dezember

2.1 Kapazität und Leistung der Beherbergungsstätten nach Verwaltungsbezirken

April 2019

Amtliche Schlüsselnummer	Verwaltungsbezirk	Betriebe		Betten			Mittlere Aufenthaltsdauer ³⁾	
		geöffnete	Veränderung ¹⁾	angebotene	Veränderung ¹⁾	mittlere Auslastung ²⁾	aller Gäste	ausländischer Gäste
	Kreisfreie Städte							
111 000	Düsseldorf	227	+0,4	28 399	+1,8	43,2	1,6	1,7
112 000	Duisburg	49	+2,1	3 751	+2,0	41,8	1,9	1,7
113 000	Essen	95	-1,0	10 260	+4,1	40,3	2,0	1,9
114 000	Krefeld	22	-	1 785	-3,7	34,9	1,6	1,6
116 000	Mönchengladbach	30	+3,4	2 268	+6,5	43,8	1,6	1,5
117 000	Mülheim an der Ruhr	31	+6,9	1 709	+5,1	25,3	1,9	2,2
119 000	Oberhausen	29	+16,0	2 774	+9,4	48,9	2,1	2,1
120 000	Remscheid	17	-5,6	887	-1,0	35,3	1,6	1,6
122 000	Solingen	18	-5,3	870	-10,7	23,9	1,9	2,3
124 000	Wuppertal	44	+7,3	4 144	+12,6	40,6	2,3	2,1
154 000	Kreis Kleve	136	+5,4	5 729	+0,1	37,4	2,2	1,9
154 004	Bedburg-Hau	3	-	85	-	43,0	2,2	3,6
154 008	Emmerich am Rhein, Stadt	13	-	292	-	31,3	2,3	2,6
154 012	Geldern, Stadt	12	+9,1	594	+2,2	45,8	3,7	1,7
154 016	Goch, Stadt	12	+20,0	484	+5,2	40,8	2,2	2,2
154 020	Issum	3	-	32	-	28,6	2,4	2,4
154 024	Kalkar, Stadt	8	-11,1	1 160	-4,5	30,3	2,0	1,6
154 028	Kerken	4	+33,3	90	+20,0	16,8	1,6	1,7
154 032	Kevelaer, Stadt	19	-	672	-7,9	27,9	2,2	2,3
154 036	Kleve, Stadt	14	+16,7	716	+4,4	40,4	2,0	2,2
154 040	Kranenburg	6	-	295	-	50,7	3,0	2,7
154 044	Rees, Stadt	10	-	273	-	42,9	2,1	1,8
154 048	Rheurdt	5	-	119	-14,4	37,6	2,7	-
154 052	Straelen, Stadt	8	+14,3	207	+16,3	37,1	2,0	3,2
154 056	Uedem	5	+25,0	187	+6,9	68,9	3,3	1,0
154 060	Wachtendonk	7	-	124	+4,2	14,1	2,4	1,8
154 064	Weeze	7	-	399	+3,1	39,9	1,3	1,1
158 000	Kreis Mettmann	99	+5,3	7 432	+8,3	34,4	1,7	1,8
158 004	Erkrath, Stadt	4	-	244	-	32,7	2,0	2,6
158 008	Haan, Stadt	5	-	456	-0,2	28,3	1,8	1,9
158 012	Heiligenhaus, Stadt	4	-	212	-	.	.	.
158 016	Hilden, Stadt	13	-	1 096	+6,3	32,2	2,3	2,0
158 020	Langenfeld (Rhld.), Stadt	11	+10,0	454	+10,5	34,6	2,1	2,0
158 024	Mettmann, Stadt	10	+42,9	1 047	+7,8	39,4	1,7	2,1
158 026	Monheim am Rhein, Stadt	8	+14,3	770	+94,9	40,2	1,4	1,3
158 028	Ratingen, Stadt	29	-	2 526	-0,1	34,9	1,6	1,7
158 032	Velbert, Stadt	13	-	572	+1,2	29,3	1,7	1,6
158 036	Wülfrath, Stadt	2	-	55	+12,2	.	.	.
162 000	Rhein-Kreis Neuss	91	+7,1	6 249	+1,4	40,0	2,3	1,7
162 004	Dormagen, Stadt	16	-5,9	718	-3,6	41,4	3,7	2,2
162 008	Grevenbroich, Stadt	13	+44,4	601	+10,7	30,9	2,1	2,1
162 012	Jüchen, Stadt	4	+33,3	107	+17,6	18,6	1,7	1,5
162 016	Kaarst, Stadt	9	+12,5	569	+1,8	30,6	1,5	1,8
162 020	Korschenbroich, Stadt	7	-	329	-	77,9	11,1	2,4
162 022	Meerbusch, Stadt	19	+11,8	969	+13,3	51,0	5,5	4,6
162 024	Neuss, Stadt	18	-5,3	2 859	-2,9	37,1	1,6	1,5
162 028	Rommerskirchen	5	-	97	-	13,1	2,6	3,1
166 000	Kreis Viersen	68	+3,0	2 662	+0,5	33,5	2,2	2,1
166 004	Brüggen	9	-	302	+1,3	26,6	2,4	2,2
166 008	Grefrath	4	-	193	+1,6	25,1	2,6	1,3
166 012	Kempfen, Stadt	7	+16,7	248	-	29,7	3,1	3,6
166 016	Nettetal, Stadt	15	+7,1	954	+3,7	39,6	2,3	1,9
166 020	Niederkrüchten	10	-	81	-	40,6	2,4	2,3
166 024	Schwalmtal	2	-	40	-	.	.	.
166 028	Tönisvorst, Stadt	4	-	64	-17,9	.	.	.
166 032	Viersen, Stadt	8	-	194	-6,3	37,3	1,7	1,6
166 036	Willich, Stadt	9	-	586	-	30,7	1,9	1,9
170 000	Kreis Wesel	114	+6,5	4 797	+3,9	37,7	1,9	2,1
170 004	Alpen	6	+100,0	141	+227,9	29,0	2,5	3,1
170 008	Dinslaken, Stadt	11	-	379	+1,9	28,4	1,7	1,8
170 012	Hamminkeln, Stadt	9	+12,5	338	+10,5	43,0	3,3	5,8
170 016	Hünxe	5	-	116	-	20,1	2,1	1,2
170 020	Kamp-Lintfort, Stadt	7	+40,0	384	-1,3	36,1	1,8	1,7

1) Veränderung gegenüber dem Vorjahresmonat in % - 2) mittlere Auslastung = (Übernachtungen / angebotene Bettentage) * 100 - 3) mittlere Aufenthaltsdauer (in Tagen) = Übernachtungen / Ankünfte

Noch: 2.1 Kapazität und Leistung der Beherbergungsstätten nach Verwaltungsbezirken

April 2019

Amtliche Schlüsselnummer	Verwaltungsbezirk	Ankünfte				Übernachtungen			
		aller Gäste	Veränderung ¹⁾	ausländischer Gäste	Veränderung ¹⁾	aller Gäste	Veränderung ¹⁾	ausländischer Gäste	Veränderung ¹⁾
	Kreisfreie Städte								
111 000	Düsseldorf	233 203	-5,3	80 647	-16,2	368 989	-8,2	137 476	-19,2
112 000	Duisburg	24 407	+1,9	4 452	-5,1	46 919	+1,6	7 463	-12,4
113 000	Essen	63 258	-3,7	13 032	+3,4	126 046	-3,6	24 361	-3,1
114 000	Krefeld	11 306	-3,3	2 617	-1,9	18 588	-6,8	4 247	-16,2
116 000	Mönchengladbach	18 363	+7,0	3 767	-3,8	29 793	+3,2	5 531	-19,8
117 000	Mülheim an der Ruhr	7 142	-17,5	944	-28,0	13 364	-14,0	2 115	-24,4
119 000	Oberhausen	19 358	-1,2	2 859	-8,2	41 513	+4,6	5 947	+4,2
120 000	Remscheid	5 737	+2,0	1 230	+21,5	9 393	-2,9	1 977	+10,7
122 000	Solingen	3 468	-22,2	543	-20,3	6 583	-25,0	1 227	-32,6
124 000	Wuppertal	21 141	+3,2	2 585	-23,7	49 472	-0,7	5 311	-16,0
154 000	Kreis Kleve	37 400	-5,2	9 372	+7,1	82 755	+0,3	17 578	+15,0
154 004	Bedburg-Hau	560	-5,4	148	-12,9	1 207	+0,8	534	+12,9
154 008	Emmerich am Rhein, Stadt	1 908	+28,4	462	+27,3	4 311	+29,9	1 191	+30,7
154 012	Geldern, Stadt	2 595	-36,6	231	-27,8	9 699	-14,1	386	-40,2
154 016	Goch, Stadt	5 162	+23,1	1 198	+24,0	11 364	+24,5	2 626	+24,6
154 020	Issum	368	+49,0	103	+37,3	872	+52,4	250	+41,2
154 024	Kalkar, Stadt	7 012	-13,7	2 797	+18,7	13 715	-11,4	4 439	+12,6
154 028	Kerken	352	-27,7	77	-6,1	580	-35,8	130	-10,3
154 032	Kevelaer, Stadt	3 448	-17,2	705	-17,6	7 488	-14,9	1 616	-8,6
154 036	Kleve, Stadt	4 691	-0,3	835	-7,4	9 361	+8,7	1 836	+5,0
154 040	Kranenburg	1 649	-3,3	489	+44,2	4 885	+7,8	1 327	+99,2
154 044	Rees, Stadt	2 205	+9,2	246	+20,0	4 608	+10,6	453	+18,9
154 048	Rheurdt	583	-7,8	-	-	1 568	-38,9	-	-
154 052	Straelen, Stadt	1 533	-0,6	242	+53,2	3 097	+3,0	768	+200,0
154 056	Uedem	1 203	-5,2	11	-26,7	3 915	+19,3	11	-26,7
154 060	Wachtendonk	519	-13,4	54	-31,6	1 233	+17,0	98	-21,0
154 064	Weeze	3 612	+0,5	1 774	-4,7	4 852	+6,3	1 913	-0,8
158 000	Kreis Mettmann	44 462	+1,7	10 592	-3,8	76 498	-1,5	18 560	-9,7
158 004	Erkrath, Stadt	1 092	-22,6	134	-28,7	2 223	-16,2	343	-24,1
158 008	Haan, Stadt	2 128	-14,0	295	-39,8	3 875	-18,1	574	-50,4
158 012	Heiligenhaus, Stadt
158 016	Hilden, Stadt	4 635	-10,7	748	-26,1	10 583	-9,6	1 520	-37,0
158 020	Langenfeld (Rhld.), Stadt	2 232	-7,8	218	-35,7	4 707	+2,6	429	-46,6
158 024	Mettmann, Stadt	7 125	-1,3	1 904	-32,8	12 373	-	3 982	-15,5
158 026	Monheim am Rhein, Stadt	6 654	+108,6	2 400	+144,4	9 295	+73,8	3 168	+125,8
158 028	Ratingen, Stadt	16 705	-3,4	4 321	-3,7	26 485	-6,0	7 138	-11,1
158 032	Velbert, Stadt	2 964	-12,3	411	-16,1	5 020	-18,0	645	-40,1
158 036	Wülfrath, Stadt
162 000	Rhein-Kreis Neuss	32 517	-11,9	7 100	-30,6	75 535	-7,0	12 381	-33,1
162 004	Dormagen, Stadt	2 404	-17,5	369	-44,5	8 964	-4,2	818	-36,9
162 008	Grevenbroich, Stadt	2 635	+19,2	259	-32,2	5 563	-0,9	554	-37,5
162 012	Jüchen, Stadt	352	+21,4	113	-11,7	597	+36,3	171	-15,8
162 016	Kaarst, Stadt	3 467	-8,8	795	-4,9	5 226	-9,3	1 468	-4,5
162 020	Korschenbroich, Stadt	693	-2,7	94	-29,3	7 686	-4,1	229	-28,2
162 022	Meerbusch, Stadt	2 795	-16,0	367	-30,5	15 325	-1,7	1 679	-22,6
162 024	Neuss, Stadt	20 024	-14,6	5 076	-32,4	31 793	-11,7	7 378	-38,5
162 028	Rommerskirchen	147	-30,3	27	-37,2	381	-13,8	84	-21,5
166 000	Kreis Viersen	13 899	-9,1	1 669	-16,9	30 426	-5,8	3 438	-27,5
166 004	Brüggen	1 543	-13,9	290	+36,2	3 730	-10,8	629	+50,1
166 008	Grefrath	576	-19,4	43	+30,3	1 502	-9,6	56	-6,7
166 012	Kempfen, Stadt	1 102	-2,2	135	+6,3	3 429	+2,1	487	+17,9
166 016	Nettetal, Stadt	5 022	-6,3	479	-12,1	11 321	+5,3	909	+33,5
166 020	Niederkrüchten	854	-16,3	137	-2,8	2 067	-5,3	311	-13,9
166 024	Schwalmtal
166 028	Tönisvorst, Stadt
166 032	Viersen, Stadt	1 302	-3,1	108	+1,9	2 173	-10,7	171	-13,6
166 036	Willich, Stadt	2 886	-14,3	368	-50,2	5 394	-21,6	717	-70,2
170 000	Kreis Wesel	36 113	+3,7	5 408	-3,8	69 308	-0,5	11 095	-10,2
170 004	Alpen	542	+43,4	96	+68,4	1 369	+63,0	298	+144,3
170 008	Dinslaken, Stadt	1 915	-12,8	298	-16,1	3 225	-15,0	545	-17,8
170 012	Hamminkeln, Stadt	1 690	-6,5	125	-17,2	5 639	-17,4	724	-7,1
170 016	Hünxe	582	+26,2	132	+9,1	1 220	+58,6	153	-5,0
170 020	Kamp-Lintfort, Stadt	2 497	+1,0	162	+20,9	4 404	+11,4	280	+12,0

Anmerkungen Seite 9

Noch: 2.1 Kapazität und Leistung der Beherbergungsstätten nach Verwaltungsbezirken

April 2019

Amtliche Schlüsselnummer	Verwaltungsbezirk	Betriebe		Betten			Mittlere Aufenthaltsdauer ³⁾	
		geöffnete	Veränderung ¹⁾	angebotene	Veränderung ¹⁾	mittlere Auslastung ²⁾	aller Gäste	ausländischer Gäste
	Noch: Kreis Wesel							
170 024	Moers, Stadt	15	+15,4	775	+3,7	36,2	1,7	1,8
170 028	Neukirchen-Vluyn, Stadt	3	–	212	–	34,4	1,6	2,0
170 032	Rheinberg, Stadt	6	–14,3	163	–10,9	26,8	1,8	2,1
170 036	Schermbek	10	–	503	+0,6	33,9	2,0	2,0
170 040	Sonsbeck	5	–16,7	125	–11,3	24,9	3,8	3,3
170 044	Voerde (Niederrhein), Stadt	3	+50,0	149	+33,0	27,4	2,1	2,2
170 048	Wesel, Stadt	14	–	796	+1,8	48,1	1,6	2,2
170 052	Xanten, Stadt	20	–	716	+0,4	45,7	2,1	1,6
100 000	Reg.-Bez. Düsseldorf	1 070	+3,5	83 716	+3,2	40,0	1,8	1,8
	Kreisfreie Städte							
314 000	Bonn	99	+3,1	9 532	+6,5	46,4	1,9	2,0
315 000	Köln	283	+2,5	33 702	+4,5	49,8	1,7	1,8
316 000	Leverkusen	22	+4,8	1 532	+1,9	41,0	1,8	1,9
	Städteregion Aachen	185	+0,5	9 715	–0,5	43,2	2,0	1,9
334 002	Aachen, kreisfreie Stadt	65	+3,2	5 518	+1,8	48,1	1,9	1,7
334 004	Alsdorf, Stadt	4	+33,3	121	+15,2	25,5	1,8	2,0
334 008	Baesweiler, Stadt	4	–	113	+1,8	26,3	2,1	3,2
334 012	Eschweiler, Stadt	13	+8,3	301	+6,7	30,3	1,8	1,5
334 016	Herzogenrath, Stadt	4	–	124	–2,4	27,0	1,7	6,5
334 020	Monschau, Stadt	37	–	1 211	–0,1	44,8	2,2	1,9
334 024	Roetgen	7	–	151	–	31,4	1,7	1,7
334 028	Simmerath	38	–5,0	1 611	–4,3	33,5	2,9	2,5
334 032	Stolberg (Rhld.), Stadt	7	–12,5	275	–27,8	32,5	2,2	2,1
334 036	Würselen, Stadt	6	–	290	–	46,8	1,9	1,8
358 000	Kreis Düren	88	–1,1	4 091	+5,5	41,3	2,6	3,3
358 004	Aldenhoven	2	–33,3	24	–40,0	.	.	.
358 008	Düren, Stadt	14	+7,7	783	+46,4	34,3	1,6	1,5
358 012	Heimbach, Stadt	22	–4,3	1 536	–3,4	54,7	3,6	4,0
358 016	Hürtgenwald	8	–	317	+2,3	31,1	2,5	2,9
358 020	Inden	2	–	44	–12,0	.	.	.
358 024	Jülich, Stadt	9	–	476	+4,8	37,8	2,1	2,1
358 028	Kreuzau	4	–20,0	118	–9,2	24,6	2,0	1,9
358 032	Langerwehe	2	+100,0	22	+120,0	.	.	.
358 036	Linnich, Stadt	3	–	55	–	20,8	1,7	2,2
358 040	Merzenich	1	–	22	–	.	.	.
358 044	Nideggen, Stadt	16	–5,9	564	–2,6	33,7	2,6	2,3
358 048	Niederzier	4	+33,3	103	+37,3	29,7	2,0	1,1
358 052	Nörvenich	1	–	27	–	.	.	.
358 056	Titz	–	–	–	–	–	–	–
358 060	Vettweiß	–	–	–	–	–	–	–
362 000	Rhein-Erft-Kreis	116	–2,5	7 721	–3,3	51,2	2,6	1,9
362 004	Bedburg, Stadt	6	+20,0	335	+8,4	18,2	1,8	3,5
362 008	Bergheim, Stadt	16	–	469	–2,5	42,3	5,0	11,5
362 012	Brühl, Stadt	19	–	2 741	+1,1	64,8	2,5	1,4
362 016	Elsdorf, Stadt	5	–	103	–	15,5	2,9	9,7
362 020	Erfstadt, Stadt	9	–18,2	174	–34,3	28,9	2,7	3,0
362 024	Frechen, Stadt	11	–	753	–4,8	43,1	1,6	1,5
362 028	Hürth, Stadt	17	–	1 530	–4,4	64,8	3,9	2,7
362 032	Kerpen, Stadt	18	–	940	+0,1	32,6	2,2	1,6
362 036	Pulheim, Stadt	9	–10,0	380	–16,3	34,2	1,8	1,7
362 040	Wesseling, Stadt	6	–14,3	296	–10,8	32,3	2,0	1,9
366 000	Kreis Euskirchen	135	–1,5	6 079	+4,8	38,5	2,9	3,4
366 004	Bad Münstereifel, Stadt	19	+5,6	633	+3,1	41,3	2,3	1,8
366 008	Blankenheim	21	+10,5	671	+4,7	30,6	2,6	3,5
366 012	Dahlem	9	–18,2	1 244	+16,4	38,0	4,1	4,8
366 016	Euskirchen, Stadt	11	–15,4	531	–7,5	36,7	1,7	1,2
366 020	Hellenthal	21	–	513	+0,8	34,5	2,4	2,6
366 024	Kall	10	–16,7	485	–7,6	39,9	2,3	1,8
366 028	Mechernich, Stadt	10	–	230	+0,4	.	.	.
366 032	Nettersheim	10	–	595	–1,7	67,3	6,8	–
366 036	Schleiden, Stadt	18	+5,9	1 041	+15,4	28,8	2,8	3,1
366 040	Weilerswist	1	–	18	–	.	.	.
366 044	Zülpich, Stadt	5	–	118	+1,7	64,4	3,9	1,8

Anmerkungen Seite 9

Noch: 2.1 Kapazität und Leistung der Beherbergungsstätten nach Verwaltungsbezirken

April 2019

Amtliche Schlüsselnummer	Verwaltungsbezirk	Ankünfte				Übernachtungen			
		aller Gäste	Veränderung ¹⁾	ausländischer Gäste	Veränderung ¹⁾	aller Gäste	Veränderung ¹⁾	ausländischer Gäste	Veränderung ¹⁾
	Noch: Kreis Wesel								
170 024	Moers, Stadt	5 103	-9,2	1 439	-0,4	8 633	-7,9	2 592	-8,7
170 028	Neukirchen-Vluyn, Stadt	1 363	-14,9	183	+7,0	2 187	-19,7	360	-8,4
170 032	Rheinberg, Stadt	726	-25,3	236	-36,4	1 312	-25,2	492	-36,4
170 036	Schermbach	2 566	-24,4	231	-49,8	5 129	-8,8	457	-42,7
170 040	Sonsbeck	1 180	-3,6	66	-8,3	4 527	-1,2	218	-19,0
170 044	Voerde (Niederrhein), Stadt	584	+17,3	62	-19,5	1 226	+8,4	139	+2,2
170 048	Wesel, Stadt	11 079	+50,7	1 655	+3,1	17 399	+12,5	3 645	-9,5
170 052	Xanten, Stadt	6 286	-8,3	723	+19,7	13 038	+1,4	1 192	+4,7
100 000	Reg.-Bez. Düsseldorf	571 774	-3,7	146 817	-12,2	1045 182	-4,5	258 707	-15,3
	Kreisfreie Städte								
314 000	Bonn	70 929	-3,4	13 194	-8,5	133 370	-1,8	26 495	-10,3
315 000	Köln	297 391	-4,2	92 092	-4,2	509 255	-2,5	166 880	-4,1
316 000	Leverkusen	10 335	-11,3	2 929	-21,1	18 837	-12,7	5 689	-23,6
334 000	Städteregion Aachen	64 340	-2,7	19 421	-2,8	131 339	+0,1	35 945	-2,9
334 002	Aachen, kreisfreie Stadt	43 152	-1,5	13 412	+2,2	82 427	+0,6	23 212	-
334 004	Alsdorf, Stadt	515	+1,2	60	+150,0	926	-7,2	122	+121,8
334 008	Baesweiler, Stadt	426	-13,6	69	-21,6	892	+9,0	219	+16,5
334 012	Eschweiler, Stadt	1 521	-37,8	251	-81,7	2 732	-28,2	371	-80,7
334 016	Herzogenrath, Stadt	576	-14,8	6	-64,7	1 003	-45,7	39	-86,9
334 020	Monschau, Stadt	7 848	+15,8	2 704	+18,0	17 275	+22,4	5 078	+30,3
334 024	Roetgen	923	+9,6	172	+1,8	1 614	+10,3	298	+4,6
334 028	Simmerath	6 028	-12,3	2 200	-1,5	17 707	-4,8	5 555	-4,3
334 032	Stolberg (Rhld.), Stadt	1 247	-20,8	236	-29,3	2 685	-21,7	484	-36,6
334 036	Würselen, Stadt	2 104	-2,3	311	-3,4	4 078	-2,4	567	-5,2
358 000	Kreis Düren	21 107	+23,1	6 718	+100,5	54 849	+18,4	22 135	+36,4
358 004	Aldenhoven
358 008	Düren, Stadt	5 062	+24,1	1 033	+21,8	8 144	+18,6	1 587	+7,5
358 012	Heimbach, Stadt	7 309	+129,9	4 319	+277,2	26 526	+44,8	17 335	+46,8
358 016	Hürtgenwald	1 295	-29,3	278	-19,0	3 255	-16,3	805	+2,2
358 020	Inden
358 024	Jülich, Stadt	2 771	-7,4	472	-2,1	5 937	+12,5	1 008	+16,3
358 028	Kreuzau	446	-16,9	34	-37,0	872	-26,8	64	-58,2
358 032	Langerwehe
358 036	Linnich, Stadt	205	-10,1	24	-29,4	343	-30,1	53	-72,3
358 040	Merzenich
358 044	Nideggen, Stadt	2 996	-14,2	522	+30,2	7 655	-10,8	1 198	+35,8
358 048	Niederzier	464	+97,4	9	-57,1	918	+150,1	10	-64,3
358 052	Nörvenich
358 056	Titz
358 060	Vettweiß
362 000	Rhein-Erft-Kreis	46 934	-2,0	13 630	+1,1	121 123	-4,6	25 858	-1,5
362 004	Bedburg, Stadt	993	-38,6	168	-44,2	1 830	-32,0	582	-43,3
362 008	Bergheim, Stadt	1 184	-1,0	275	-16,9	5 949	-5,8	3 175	+4,9
362 012	Brühl, Stadt	22 310	+13,7	7 759	+7,6	55 017	+4,5	10 635	+5,6
362 016	Elsdorf, Stadt	165	-36,5	23	-62,9	480	-35,0	224	-22,0
362 020	Erfstadt, Stadt	885	-56,2	3	-96,3	2 420	-26,5	9	-91,1
362 024	Frechen, Stadt	6 018	-1,2	1 393	-2,7	9 743	-6,6	2 034	-20,0
362 028	Hürth, Stadt	7 528	-8,4	2 515	-6,7	29 735	-8,2	6 673	-2,5
362 032	Kerpen, Stadt	4 219	-3,6	894	+22,8	9 191	+1,5	1 453	+26,5
362 036	Pulheim, Stadt	2 166	-25,7	313	-6,6	3 894	-25,4	530	-19,0
362 040	Wesseling, Stadt	1 466	-7,3	287	-8,0	2 864	-31,8	543	-2,9
366 000	Kreis Euskirchen	26 074	+6,2	4 755	+24,8	76 299	+9,7	16 078	+19,6
366 004	Bad Münstereifel, Stadt	3 846	-2,2	322	-27,8	8 812	+14,2	566	-15,8
366 008	Blankenheim	4 015	+13,2	413	+34,5	10 485	+17,0	1 437	+139,5
366 012	Dahlem	3 464	+49,2	1 941	+78,1	14 080	+22,0	9 266	+31,4
366 016	Euskirchen, Stadt	3 416	-1,3	619	+48,4	5 849	-4,3	755	+0,7
366 020	Hellenthal	2 273	+15,1	422	+0,5	5 559	+22,9	1 082	+17,4
366 024	Kall	2 561	-5,1	131	-2,2	5 801	-2,3	242	-12,6
366 028	Mechernich, Stadt
366 032	Nettersheim	1 814	+15,6	.	-100,0	12 292	+13,2	37	-9,8
366 036	Schleiden, Stadt	3 314	-8,0	784	-7,0	9 310	-1,7	2 448	-12,9
366 040	Weilerswist
366 044	Zülpich, Stadt	650	+32,7	16	+60,0	2 534	+4,4	28	+55,6

Anmerkungen Seite 9

Noch: 2.1 Kapazität und Leistung der Beherbergungsstätten nach Verwaltungsbezirken

April 2019

Amtliche Schlüsselnummer	Verwaltungsbezirk	Betriebe		Betten			Mittlere Aufenthaltsdauer ³⁾	
		geöffnete	Veränderung ¹⁾	angebotene	Veränderung ¹⁾	mittlere Auslastung ²⁾	aller Gäste	ausländischer Gäste
370 000	Kreis Heinsberg	49	-7,5	1 448	-4,0	37,4	2,3	2,2
370 004	Erkelenz, Stadt	6	-14,3	206	-6,8	33,7	2,0	2,2
370 008	Gangelt	2	-33,3	31	-31,1	.	.	.
370 012	Geilenkirchen, Stadt	3	-	137	+3,0	.	.	.
370 016	Heinsberg, Stadt	4	-	108	+5,9	32,7	1,4	1,2
370 020	Hückelhoven, Stadt	5	-16,7	154	-6,1	31,5	1,9	2,3
370 024	Selkant	1	-	-	-	.	.	.
370 028	Übach-Palenberg, Stadt	2	-33,3	105	-15,3	.	.	.
370 032	Waldfeucht	2	-	30	-25,0	.	.	.
370 036	Wassenberg, Stadt	13	-	180	-1,1	28,2	1,9	2,3
370 040	Wegberg, Stadt	11	-	497	-0,2	49,2	3,1	3,2
374 000	Oberbergischer Kreis	103	-	5 678	+1,5	42,1	3,1	2,4
374 004	Bergneustadt, Stadt	9	+12,5	495	+19,0	25,0	2,1	2,0
374 008	Engelskirchen	7	+16,7	425	+6,5	71,0	7,6	1,7
374 012	Gummersbach, Stadt	15	-6,3	827	-7,7	41,0	2,2	2,2
374 016	Hückeswagen, Stadt	5	-	181	+1,7	25,5	1,8	3,0
374 020	Lindlar	15	+7,1	457	+9,1	36,7	2,6	4,5
374 024	Marienthal	2	-	145	-	.	.	.
374 028	Morsbach	1	-50,0	46	-78,0	.	.	.
374 032	Nümbrecht	7	-	839	+20,0	53,3	4,2	2,5
374 036	Radevormwald, Stadt	9	-	612	+4,8	36,1	3,2	1,3
374 040	Reichshof	8	-	399	+4,5	57,8	12,3	2,0
374 044	Waldbrohl, Stadt	6	-	545	+1,1	34,2	2,4	3,0
374 048	Wiehl, Stadt	8	-	405	+2,0	37,9	2,9	2,0
374 052	Wipperfürth, Stadt	11	-8,3	302	-8,8	35,0	2,4	1,9
378 000	Rhein.-Berg. Kreis	73	-	3 683	+1,1	42,2	2,4	2,3
378 004	Bergisch Gladbach, Stadt	18	-	1 196	+0,7	41,2	2,1	1,8
378 008	Burscheid, Stadt	5	-	187	+1,1	26,7	1,8	1,7
378 012	Kürten	8	-11,1	215	+2,4	29,5	2,5	1,4
378 016	Leichlingen (Rhld.), Stadt	8	-11,1	488	-	73,0	8,5	3,9
378 020	Odenthal	6	-	422	-	39,8	1,6	1,6
378 024	Overath, Stadt	11	+10,0	360	+6,5	34,2	2,5	4,3
378 028	Rösrath, Stadt	7	+40,0	307	+10,0	33,5	1,8	1,5
378 032	Wermelskirchen, Stadt	10	-9,1	508	-4,9	38,8	2,0	2,2
382 000	Rhein-Sieg-Kreis	146	-0,7	9 571	+0,5	37,1	2,2	2,3
382 004	Alfter	5	-	182	-4,7	47,7	2,5	2,1
382 008	Bad Honnef, Stadt	12	-	1 071	+0,8	40,0	2,3	3,9
382 012	Bornheim, Stadt	14	-	556	-3,6	33,0	2,9	3,7
382 016	Eitorf	4	-	312	-	29,5	1,8	2,6
382 020	Hennef (Sieg), Stadt	12	-	1 048	-	46,7	3,5	1,5
382 024	Königswinter, Stadt	23	-4,2	1 820	+0,5	37,9	1,8	1,9
382 028	Lohmar, Stadt	8	-	212	-	17,5	1,9	1,8
382 032	Meckenheim, Stadt	4	-	197	-0,5	33,8	1,8	2,0
382 036	Much	6	-	373	-1,1	37,9	1,6	1,8
382 040	Neunkirchen-Seelscheid	1	-50,0	12	-50,0	.	.	.
382 044	Nieder-kassel, Stadt	5	-16,7	210	-7,1	44,2	1,7	2,2
382 048	Rheinbach, Stadt	6	-	299	-1,3	45,5	1,7	1,5
382 052	Ruppichterath	1	-	25	-	.	.	.
382 056	Sankt Augustin, Stadt	3	-	126	-	.	.	.
382 060	Siegburg, Stadt	15	-	904	-0,7	42,8	2,2	4,3
382 064	Swisttal	5	-	908	+8,2	21,0	3,9	1,6
382 068	Troisdorf, Stadt	9	+12,5	719	+5,3	41,8	1,8	1,5
382 072	Wachtberg	4	-	251	-	24,1	1,9	2,1
382 076	Windeck	9	+12,5	346	-1,4	30,2	2,4	1,7
300 000	Reg.-Bez. Köln	1 299	+0,1	92 752	+2,6	45,4	2,0	2,0
	Kreisfreie Städte							
512 000	Bottrop	12	-	617	-0,3	34,1	2,0	1,6
513 000	Gelsenkirchen	22	-4,3	2 143	-2,0	44,2	2,4	2,0
515 000	Münster	77	-1,3	7 992	+0,3	44,0	2,1	1,8

Anmerkungen Seite 9

Noch: 2.1 Kapazität und Leistung der Beherbergungsstätten nach Verwaltungsbezirken

April 2019

Amtliche Schlüsselnummer	Verwaltungsbezirk	Ankünfte				Übernachtungen			
		aller Gäste	Veränderung ¹⁾	ausländischer Gäste	Veränderung ¹⁾	aller Gäste	Veränderung ¹⁾	ausländischer Gäste	Veränderung ¹⁾
370 000	Kreis Heinsberg	8 751	-7,0	1 276	-15,9	20 289	-6,1	2 745	-24,6
370 004	Erkelenz, Stadt	1 067	-16,4	145	-35,0	2 081	-13,3	325	-46,1
370 008	Gangelt
370 012	Geilenkirchen, Stadt
370 016	Heinsberg, Stadt	1 338	-3,0	376	-15,3	1 828	-7,8	460	-37,8
370 020	Hückelhoven, Stadt	842	-16,8	118	+12,4	1 589	-25,6	269	-3,6
370 024	Selkant
370 028	Übach-Palenberg, Stadt
370 032	Waldfeucht
370 036	Wassenberg, Stadt	1 407	-16,4	238	+13,3	2 663	-15,6	536	+19,4
370 040	Wegberg, Stadt	2 414	+10,7	79	-54,3	7 395	+6,2	251	-34,1
374 000	Oberbergischer Kreis	24 749	+7,4	1 915	-12,2	77 031	+10,8	4 506	-16,4
374 004	Bergneustadt, Stadt	1 735	+8,4	74	-9,8	3 718	+16,8	150	-35,1
374 008	Engelskirchen	1 184	+16,5	52	+4,0	9 054	+0,3	88	-45,0
374 012	Gummersbach, Stadt	6 535	+24,1	1 297	-3,0	14 083	+35,8	2 901	-7,0
374 016	Hückeswagen, Stadt	919	+15,6	28	-58,2	1 689	+2,7	85	-48,2
374 020	Lindlar	2 287	+33,9	37	-19,6	5 900	+26,7	166	-7,8
374 024	Marienheide
374 028	Morsbach
374 032	Nümbrecht	3 181	+25,0	35	-	13 418	+18,2	89	+8,5
374 036	Radevormwald, Stadt	2 068	-13,7	19	-70,3	6 623	+1,6	25	-80,6
374 040	Reichshof	561	-7,4	8	-42,9	6 913	-0,9	16	-76,5
374 044	Waldbrol, Stadt	2 310	+1,9	64	-45,8	5 584	+8,5	195	-47,6
374 048	Wiehl, Stadt	1 654	-2,5	36	-39,0	4 750	+25,9	72	-34,5
374 052	Wipperfürth, Stadt	1 325	-4,3	80	+14,3	3 217	+4,6	153	-3,8
378 000	Rhein.-Berg. Kreis	18 977	-12,7	2 209	-10,2	46 381	-13,1	5 066	-9,5
378 004	Bergisch Gladbach, Stadt	6 786	-12,3	1 111	+4,2	14 566	-4,5	2 054	+1,4
378 008	Burscheid, Stadt	845	-13,8	120	-13,0	1 497	-11,0	206	-26,2
378 012	Kürten	754	-32,6	34	-57,5	1 887	-34,4	47	-78,3
378 016	Leichlingen (Rhld.), Stadt	1 269	-13,4	170	-19,4	10 748	+0,8	671	-25,4
378 020	Odenthal	3 104	-13,6	73	-45,5	5 037	-8,7	119	-49,1
378 024	Overath, Stadt	1 472	+2,5	267	+11,7	3 648	-54,0	1 145	+50,3
378 028	Rösrath, Stadt	1 758	-18,8	201	-6,5	3 084	-19,5	304	-29,3
378 032	Wermelskirchen, Stadt	2 989	-7,8	233	-38,4	5 914	+4,6	520	-30,9
382 000	Rhein-Sieg-Kreis	49 647	-6,0	7 153	-4,2	107 822	-1,8	16 164	+0,5
382 004	Alfter	1 029	-24,2	30	-43,4	2 605	-9,3	63	-30,8
382 008	Bad Honnef, Stadt	5 838	-7,6	576	-24,5	13 380	+12,5	2 269	+30,3
382 012	Bornheim, Stadt	1 891	-18,0	273	-48,2	5 405	-19,1	1 009	-49,5
382 016	Eitorf	1 560	-14,1	102	-25,5	2 856	-13,8	264	-12,6
382 020	Hennef (Sieg), Stadt	4 212	-12,6	252	+0,4	14 675	-3,7	389	-10,2
382 024	Königswinter, Stadt	11 143	+1,6	1 981	+26,3	20 430	+2,4	3 716	+26,5
382 028	Lohmar, Stadt	945	-30,4	67	-40,7	1 837	-11,2	119	-47,1
382 032	Meckenheim, Stadt	1 092	-6,3	163	+7,9	1 997	-10,5	320	+9,2
382 036	Much	2 624	+40,5	413	+60,7	4 244	-9,9	748	+31,9
382 040	Neunkirchen-Seelscheid
382 044	Niederkassel, Stadt	1 616	-0,2	505	+4,1	2 786	-6,2	1 121	+1,7
382 048	Rheinbach, Stadt	2 381	-4,5	326	-2,7	4 079	-2,7	474	-13,3
382 052	Ruppichterath
382 056	Sankt Augustin, Stadt
382 060	Siegburg, Stadt	5 292	-8,6	674	-9,8	11 602	-3,6	2 903	+10,4
382 064	Swisttal	1 466	-4,0	209	-1,9	5 722	+13,4	338	-5,8
382 068	Troisdorf, Stadt	5 140	-7,0	1 402	-17,1	9 022	-0,8	2 107	-15,7
382 072	Wachtberg	932	-26,1	48	-37,7	1 813	-22,4	100	-39,8
382 076	Windeck	1 398	+2,4	36	-12,2	3 401	+27,3	61	-29,1
300 000	Reg.-Bez. Köln	639 234	-2,9	165 292	-1,9	1296 595	-0,9	327 561	-2,1
	Kreisfreie Städte								
512 000	Bottrop	3 180	+2,1	862	+67,7	6 312	-3,5	1 351	+46,8
513 000	Gelsenkirchen	12 300	-	2 128	-1,8	28 932	-4,7	4 284	-18,6
515 000	Münster	52 733	-	6 091	-2,2	111 280	+3,5	10 669	+0,1

Anmerkungen Seite 9

Noch: 2.1 Kapazität und Leistung der Beherbergungsstätten nach Verwaltungsbezirken

April 2019

Amtliche Schlüsselnummer	Verwaltungsbezirk	Betriebe		Betten			Mittlere Aufenthaltsdauer ³⁾	
		geöffnete	Veränderung ¹⁾	angebotene	Veränderung ¹⁾	mittlere Auslastung ²⁾	aller Gäste	ausländischer Gäste
554 000	Kreis Borken	125	-1,6	5 110	-1,9	32,0	2,1	2,0
554 004	Ahaus, Stadt	13	+8,3	504	+6,1	31,5	2,1	2,1
554 008	Bocholt, Stadt	14	-6,7	524	-1,3	35,1	2,1	2,4
554 012	Borken, Stadt	14	-6,7	720	-3,7	31,5	2,6	2,5
554 016	Gescher, Stadt	4	-	130	+3,2	36,4	1,5	1,4
554 020	Gronau (Westf.), Stadt	17	-5,6	735	+0,8	36,9	2,5	2,6
554 024	Heek	2	-	179	-	.	.	.
554 028	Heiden	3	-	119	-1,7	30,6	2,8	1,9
554 032	Isselburg, Stadt	5	-	138	-4,2	24,3	1,3	1,1
554 036	Legden	5	-	566	-	33,7	1,8	1,6
554 040	Raesfeld	6	-	162	-4,7	26,3	2,0	1,8
554 044	Reken	11	-	333	-	28,6	2,0	1,8
554 048	Rhede, Stadt	5	-	82	-1,2	18,0	1,5	2,0
554 052	Schöppingen	7	-	234	-0,8	30,1	2,5	1,6
554 056	Stadtlohn, Stadt	3	-	41	-4,7	.	.	.
554 060	Südlohn	3	-	158	-	38,7	2,2	1,9
554 064	Velen, Stadt	7	-	326	-18,1	24,7	2,2	1,4
554 068	Vreden, Stadt	6	-	159	-4,8	35,3	1,9	1,5
558 000	Kreis Coesfeld	79	-1,3	3 980	+5,5	47,9	3,5	2,0
558 004	Ascheberg	6	-	327	-2,4	29,1	1,9	1,5
558 008	Billerbeck, Stadt	6	-	363	+0,3	52,4	2,2	2,3
558 012	Coesfeld, Stadt	8	-	335	+0,9	47,3	1,8	1,8
558 016	Dülmen, Stadt	13	-7,1	394	-5,7	26,3	2,0	2,5
558 020	Havixbeck	7	-	175	+0,6	38,2	5,8	2,5
558 024	Lüdinghausen, Stadt	8	-	234	+60,3	36,9	1,7	2,0
558 028	Nordkirchen	4	-	1 116	-3,6	.	.	.
558 032	Nottuln	11	+10,0	487	+50,3	37,6	2,5	1,5
558 036	Olfen, Stadt	3	-25,0	56	-	.	.	.
558 040	Rosendahl	3	-	83	-	20,0	1,6	1,0
558 044	Senden	10	-	410	+7,0	30,1	1,8	2,0
562 000	Kreis Recklinghausen	88	-3,3	4 443	-0,6	43,2	1,9	1,9
562 004	Castrop-Rauxel, Stadt	7	-12,5	476	-2,7	35,9	1,9	2,0
562 008	Datteln, Stadt	10	-	365	+1,7	51,0	2,5	2,4
562 012	Dorsten, Stadt	20	-4,8	486	-2,0	36,4	2,7	6,4
562 014	Gladbeck, Stadt	5	-	451	-	67,4	1,4	1,3
562 016	Haltern am See, Stadt	18	-	970	+0,2	42,4	2,2	2,3
562 020	Herten, Stadt	4	-	225	+2,7	40,2	1,4	1,5
562 024	Marl, Stadt	8	-	358	-0,8	34,7	1,7	1,4
562 028	Oer-Erkenschwick, Stadt	5	-	460	-	23,1	2,1	2,2
562 032	Recklinghausen, Stadt	8	-11,1	567	-2,4	55,8	1,9	2,9
562 036	Waltrop, Stadt	3	-	85	+1,2	38,5	1,7	2,3
566 000	Kreis Steinfurt	176	-1,1	5 363	-0,3	38,2	2,5	2,5
566 004	Altenberge	4	-	192	-	32,1	1,6	2,0
566 008	Emsdetten, Stadt	11	-	402	-2,4	21,9	1,8	4,6
566 012	Greven, Stadt	12	-	353	+6,0	26,5	1,4	1,1
566 016	Hörstel, Stadt	16	-5,9	328	-13,9	38,6	3,4	3,8
566 020	Hopsten	2	-	22	-	.	.	.
566 024	Horstmar, Stadt	3	-	60	-4,8	56,6	4,4	1,0
566 028	Ibbenbüren, Stadt	15	-	470	+4,7	35,6	1,8	2,1
566 032	Ladbergen	9	-	161	-1,8	39,3	1,7	1,4
566 036	Laer	3	-	76	-	.	.	.
566 040	Lengerich, Stadt	8	-	180	+10,4	29,1	2,3	3,7
566 044	Lienen	6	-	111	+3,7	45,2	4,0	6,2
566 048	Lotte	1	-	14	-	.	.	.
566 052	Metelen	1	-	55	-	.	.	.
566 056	Mettingen	8	-	222	-1,3	47,9	5,8	2,3
566 060	Neuenkirchen	2	-	80	-	.	.	.
566 064	Nordwalde	3	-	162	-	37,8	3,0	1,3
566 068	Ochtrup, Stadt	5	-	99	-2,9	21,0	1,4	1,5
566 072	Recke	6	-	138	+5,3	32,6	2,4	2,1
566 076	Rheine, Stadt	21	-4,5	833	-0,7	42,0	2,5	2,5
566 080	Saerbeck	5	-16,7	207	-5,0	35,8	2,9	1,5
566 084	Steinfurt, Stadt	8	+14,3	233	+4,0	32,4	2,3	4,6
566 088	Tecklenburg, Stadt	19	-	795	-1,0	50,6	3,7	2,2
566 092	Westerkappeln	3	-	54	-	63,0	4,2	4,2
566 096	Wettringen	5	-	116	+5,5	33,9	1,7	2,8

Anmerkungen Seite 9

Noch: 2.1 Kapazität und Leistung der Beherbergungsstätten nach Verwaltungsbezirken

April 2019

Amtliche Schlüsselnummer	Verwaltungsbezirk	Ankünfte				Übernachtungen			
		aller Gäste	Veränderung ¹⁾	ausländischer Gäste	Veränderung ¹⁾	aller Gäste	Veränderung ¹⁾	ausländischer Gäste	Veränderung ¹⁾
554 000	Kreis Borken	24 934	-14,9	3 577	+4,0	53 075	-8,0	7 055	-3,6
554 004	Ahaus, Stadt	2 471	+3,4	227	+9,1	5 222	+3,9	469	+9,3
554 008	Bocholt, Stadt	3 587	-15,0	554	-1,4	7 440	-10,5	1 317	+6,6
554 012	Borken, Stadt	2 600	-23,1	328	+30,2	6 884	-11,1	818	+35,2
554 016	Gescher, Stadt	978	-9,3	52	-10,3	1 430	-14,0	72	+1,4
554 020	Gronau (Westf.), Stadt	3 322	-23,8	691	-20,0	8 406	-14,0	1 807	-29,4
554 024	Heek
554 028	Heiden	384	-15,4	14	+55,6	1 094	-23,5	26	+18,2
554 032	Isselburg, Stadt	802	+24,9	348	+47,5	1 004	+14,4	395	+37,2
554 036	Legden	3 165	-7,8	240	-5,5	5 716	-2,7	384	+17,1
554 040	Raesfeld	654	-20,8	19	-44,1	1 276	+10,3	35	-28,6
554 044	Reken	1 962	-5,4	95	-37,9	3 884	+8,8	173	-36,6
554 048	Rhede, Stadt	413	-35,2	67	-45,1	604	-39,3	132	-18,5
554 052	Schöppingen	831	+6,8	36	-32,1	2 113	+20,5	59	-46,8
554 056	Stadtlohn, Stadt
554 060	Südlohn	853	-12,6	102	-36,6	1 834	+10,0	189	-35,5
554 064	Velen, Stadt	1 173	-37,9	664	+137,1	2 541	-35,9	943	+66,0
554 068	Vreden, Stadt	912	-17,6	122	-28,2	1 733	-6,3	189	-31,5
558 000	Kreis Coesfeld	16 884	+10,3	1 396	+21,6	58 518	+14,5	2 726	+28,3
558 004	Ascheberg	1 438	-23,9	189	-12,9	2 765	-20,7	291	-14,2
558 008	Billerbeck, Stadt	2 673	+57,1	180	-13,5	5 798	+26,6	420	+8,2
558 012	Coesfeld, Stadt	2 660	-0,3	175	+20,7	4 753	+7,8	311	+19,2
558 016	Dülmen, Stadt	1 858	-14,6	188	-2,6	3 793	-13,1	473	+7,0
558 020	Havixbeck	348	-7,7	17	-54,1	2 007	+47,5	42	-54,8
558 024	Lüdinghausen, Stadt	1 544	+83,4	300	x	2 619	+88,6	588	x
558 028	Nordkirchen
558 032	Nottuln	2 170	+75,1	128	+12,3	5 495	+114,4	195	-5,8
558 036	Olfen, Stadt
558 040	Rosendahl	532	-8,0	33	-5,7	859	-1,9	33	-5,7
558 044	Senden	2 222	+2,9	160	+8,1	3 994	+9,1	324	+18,2
562 000	Kreis Recklinghausen	31 354	+6,8	5 964	+21,9	60 176	+6,5	11 628	+25,5
562 004	Castrop-Rauxel, Stadt	2 753	-5,9	276	+9,5	5 122	-0,9	549	+1,9
562 008	Datteln, Stadt	2 551	-8,7	60	-18,9	6 424	+6,5	142	+0,7
562 012	Dorsten, Stadt	2 422	-16,0	347	+0,9	6 444	+4,9	2 210	+140,0
562 014	Gladbeck, Stadt	6 595	+31,7	3 428	+42,3	9 164	+17,1	4 507	+18,0
562 016	Haltern am See, Stadt	5 959	-2,3	390	+8,9	12 874	+0,4	888	+50,5
562 020	Herten, Stadt	1 919	+27,1	253	+97,7	2 711	+21,8	377	+113,0
562 024	Marl, Stadt	2 158	-5,8	343	-5,8	3 726	-13,8	477	-18,6
562 028	Oer-Erkenschwick, Stadt	1 537	+5,9	16	-27,3	3 244	+4,0	35	+16,7
562 032	Recklinghausen, Stadt	4 896	+27,9	802	-5,3	9 486	+23,8	2 330	+3,2
562 036	Waltrop, Stadt	564	+0,9	49	-48,4	981	-15,6	113	-43,5
566 000	Kreis Steinfurt	29 177	-1,6	3 436	-31,0	73 855	+1,5	8 486	-17,7
566 004	Altenberge	1 174	-1,3	4	-84,0	1 871	-3,2	8	-84,0
566 008	Emsdetten, Stadt	1 432	-14,0	101	-7,3	2 641	-20,7	464	-8,1
566 012	Greven, Stadt	3 829	+8,0	665	+21,8	5 281	-2,9	718	-11,5
566 016	Hörstel, Stadt	2 330	-12,8	220	-18,2	7 980	-9,4	833	+2,5
566 020	Hopsten
566 024	Horstmar, Stadt	230	+41,1	15	+87,5	1 019	-3,9	15	+50,0
566 028	Ibbenbüren, Stadt	2 893	-7,4	363	+11,0	5 313	-2,7	767	+23,9
566 032	Ladbergen	1 068	+8,0	245	+19,5	1 795	+0,3	337	+32,2
566 036	Laer
566 040	Lengerich, Stadt	775	+25,8	87	+29,9	1 772	+20,4	320	+32,8
566 044	Lienen	650	+22,6	201	+52,3	2 573	+33,3	1 249	+42,4
566 048	Lotte
566 052	Metelen
566 056	Mettingen	588	-9,4	121	+45,8	3 390	-20,9	274	+37,0
566 060	Neuenkirchen
566 064	Nordwalde	604	+0,3	7	-22,2	1 835	+24,8	9	-25,0
566 068	Ochtrup, Stadt	437	-11,5	51	-23,9	623	-20,7	75	-21,1
566 072	Recke	730	+11,6	56	-37,8	1 764	-26,7	117	-49,4
566 076	Rheine, Stadt	4 071	-15,9	490	-57,8	10 377	-0,2	1 235	-27,1
566 080	Saerbeck	779	-38,7	34	-92,0	2 221	-4,1	52	-88,4
566 084	Steinfurt, Stadt	1 008	+10,3	74	+51,0	2 268	+9,5	338	-4,5
566 088	Tecklenburg, Stadt	4 040	+10,9	507	-58,7	14 897	+24,0	1 096	-53,0
566 092	Westerkappeln	245	+0,4	31	-20,5	1 021	+13,1	129	-63,0
566 096	Wettringen	1 350	+32,0	84	+18,3	2 329	-9,2	232	+48,7

Anmerkungen Seite 9

Noch: 2.1 Kapazität und Leistung der Beherbergungsstätten nach Verwaltungsbezirken

April 2019

Amtliche Schlüsselnummer	Verwaltungsbezirk	Betriebe		Betten			Mittlere Aufenthaltsdauer ³⁾	
		geöffnete	Veränderung ¹⁾	angebotene	Veränderung ¹⁾	mittlere Auslastung ²⁾	aller Gäste	ausländischer Gäste
570 000	Kreis Warendorf	83	–	3 071	+0,6	36,8	2,8	3,3
570 004	Ahlen, Stadt	7	–	293	–	30,0	2,1	3,4
570 008	Beckum, Stadt	7	–12,5	220	–11,3	20,1	1,7	1,9
570 012	Beelen	3	–	56	–	28,3	2,2	2,7
570 016	Drensteinfurt, Stadt	4	–	86	–	25,2	1,6	1,4
570 020	Ennigerloh, Stadt	5	–	146	–2,0	37,9	2,3	2,0
570 024	Everswinkel	4	–20,0	77	–45,8	30,1	2,2	1,9
570 028	Oelde, Stadt	10	+11,1	378	+18,5	32,6	3,2	6,8
570 032	Ostbevern	6	–	318	–	26,0	1,4	2,7
570 036	Sassenberg, Stadt	6	–	92	–	29,1	3,4	2,9
570 040	Sendenhorst, Stadt	7	–	336	+6,7	68,2	6,1	2,6
570 044	Telgte, Stadt	5	–	277	–	63,1	4,5	1,9
570 048	Wadersloh	4	–	68	–	20,3	3,5	7,2
570 052	Warendorf, Stadt	15	+7,1	724	+4,8	31,3	2,3	2,0
500 000	Reg.-Bez. Münster	662	–1,5	32 719	+0,2	40,7	2,3	2,1
711 000	Kreisfreie Stadt Bielefeld	55	–5,2	4 292	+0,7	41,6	1,8	2,1
754 000	Kreis Gütersloh	101	–3,8	4 129	–3,6	34,3	2,2	2,2
754 004	Borgholzhausen, Stadt	2	–	47	–	.	.	.
754 008	Gütersloh, Stadt	21	–4,5	1 146	–1,5	39,4	2,4	2,1
754 012	Halle (Westf.), Stadt	8	–	477	–	37,5	2,2	2,2
754 016	Harsewinkel, Stadt	7	–12,5	488	–3,4	28,1	2,0	2,0
754 020	Herzebrock-Clarholz	3	–	97	–	27,8	1,9	3,3
754 024	Langenberg	1	–	30	–	.	.	.
754 028	Rheda-Wiedenbrück, Stadt	15	–	587	–1,3	30,4	1,6	1,4
754 032	Rietberg, Stadt	7	–22,2	270	–21,1	35,3	1,8	1,6
754 036	Schloß Holte-Stukenbrock, Stadt	16	–5,9	445	+0,5	34,0	2,9	5,5
754 040	Steinhagen	4	–	139	+6,9	24,9	1,4	1,5
754 044	Verl, Stadt	5	–16,7	59	–47,8	40,8	2,0	1,9
754 048	Versmold, Stadt	7	+40,0	159	+13,6	33,4	2,9	2,6
754 052	Werther (Westf.), Stadt	5	–	185	–6,6	35,0	2,1	1,7
758 000	Kreis Herford	52	–1,9	2 443	–0,2	40,9	4,0	2,2
758 004	Bünde, Stadt	6	–	188	–	39,9	2,5	2,3
758 008	Enger, Stadt	–	–	–	–	–	–	–
758 012	Herford, Stadt	12	–	363	+0,8	29,5	1,8	2,7
758 016	Hiddenhausen	4	–	225	+0,9	25,2	1,8	1,4
758 020	Kirchlengern	1	–	17	–	.	.	.
758 024	Löhne, Stadt	6	–	366	–	82,0	16,5	2,1
758 028	Rödinghausen	6	–	277	–1,1	32,2	2,8	17,0
758 032	Spenge, Stadt	3	–	177	–	.	.	.
758 036	Vlotho, Stadt	14	–6,7	830	–0,8	39,5	5,3	2,1
762 000	Kreis Höxter	114	–3,4	5 892	–0,8	51,7	4,6	3,1
762 004	Bad Driburg, Stadt	33	–2,9	2 699	+0,4	74,0	8,1	2,4
762 008	Beverungen, Stadt	16	–	471	–4,5	29,7	2,4	2,0
762 012	Borgentreich, Stadt	2	–	44	–2,2	.	.	.
762 016	Brakel, Stadt	7	–	217	–	26,4	2,3	4,5
762 020	Höxter, Stadt	19	–9,5	874	–1,9	37,1	3,0	2,8
762 024	Marienmünster, Stadt	5	–16,7	133	–10,1	.	.	.
762 028	Nieheim, Stadt	7	–12,5	474	–7,8	24,9	3,9	12,9
762 032	Steinheim, Stadt	4	–	120	–	32,6	1,4	1,3
762 036	Warburg, Stadt	17	+6,3	668	+6,0	32,7	2,2	2,9
762 040	Willebadessen, Stadt	4	–	192	–1,5	52,1	2,5	2,2
766 000	Kreis Lippe	186	–	9 168	+2,8	49,6	4,0	2,7
766 004	Augustdorf	2	–	56	–	.	.	.
766 008	Bad Salzuffeln, Stadt	55	–	3 860	+1,9	62,9	5,3	2,3
766 012	Barntrop, Stadt	3	–	27	+22,7	19,4	4,3	4,0
766 016	Blomberg, Stadt	6	+20,0	317	+89,8	40,3	2,6	2,3
766 020	Detmold, Stadt	17	+13,3	720	+6,7	39,3	2,0	2,1
766 024	Dörentrup	9	+12,5	303	+13,5	35,6	2,8	3,4
766 028	Extertal	8	–20,0	264	–17,2	32,5	4,5	3,1
766 032	Horn-Bad Meinberg, Stadt	33	–	2 127	+1,1	52,7	4,6	3,6

Anmerkungen Seite 9

Noch: 2.1 Kapazität und Leistung der Beherbergungsstätten nach Verwaltungsbezirken

April 2019

Amtliche Schlüsselnummer	Verwaltungsbezirk	Ankünfte				Übernachtungen			
		aller Gäste	Veränderung ¹⁾	ausländischer Gäste	Veränderung ¹⁾	aller Gäste	Veränderung ¹⁾	ausländischer Gäste	Veränderung ¹⁾
570 000	Kreis Warendorf	13 136	-8,2	1 512	-6,6	37 420	-2,1	5 005	-0,7
570 004	Ahlen, Stadt	1 268	-9,0	125	-22,8	2 640	-5,8	426	-5,8
570 008	Beckum, Stadt	791	-27,0	196	+5,4	1 325	-37,8	364	-32,6
570 012	Beelen	213	-4,5	34	-24,4	475	-15,3	92	-37,8
570 016	Drensteinfurt, Stadt	415	-24,5	43	+30,3	649	-28,4	60	+17,6
570 020	Ennigerloh, Stadt	723	-3,9	117	+31,5	1 662	-11,8	230	+7,5
570 024	Everswinkel	293	-8,7	9	-43,8	640	-26,0	17	-55,3
570 028	Oelde, Stadt	1 122	+1,4	320	+22,6	3 641	+19,3	2 175	+51,7
570 032	Ostbevern	1 641	-2,7	60	+30,4	2 374	-4,4	163	+150,8
570 036	Sassenberg, Stadt	1 445	+41,9	120	+23,7	4 896	+33,3	348	+22,1
570 040	Sendenhorst, Stadt	1 123	-3,4	154	+19,4	6 877	+9,8	404	+28,3
570 044	Telgte, Stadt	1 161	-13,6	88	-65,8	5 247	-6,0	163	-69,8
570 048	Wadersloh	120	-33,0	14	-57,6	414	-30,5	101	-42,6
570 052	Warendorf, Stadt	2 821	-19,1	232	-12,5	6 580	-11,2	462	-41,0
500 000	Reg.-Bez. Münster	183 698	-1,3	24 966	-0,1	429 568	+2,1	51 204	+0,6
711 000	Kreisfreie Stadt Bielefeld	29 121	-7,3	4 907	-14,1	53 738	-4,3	10 535	-11,6
754 000	Kreis Gütersloh	21 068	-7,4	3 303	+4,3	45 959	-5,7	7 144	-13,7
754 004	Borgholzhausen, Stadt
754 008	Gütersloh, Stadt	5 515	-8,3	1 319	-1,3	13 503	-1,6	2 790	-
754 012	Halle (Westf.), Stadt	2 489	-25,1	161	-36,6	5 370	-12,0	351	-19,5
754 016	Harsewinkel, Stadt	2 033	-13,8	483	-10,9	4 051	-14,9	986	-16,9
754 020	Herzebrock-Clarholz	419	+20,1	84	+9,1	809	-14,4	273	-2,8
754 024	Langenberg
754 028	Rheda-Wiedenbrück, Stadt	3 444	-10,0	335	-0,3	5 350	-10,6	479	-15,4
754 032	Rietberg, Stadt	1 512	-17,3	130	+10,2	2 704	-16,5	203	+14,7
754 036	Schloß Holte-Stukenbrock, Stadt	2 112	+14,6	183	-16,1	6 119	+10,2	1 011	-5,3
754 040	Steinhagen	731	-1,2	232	x	1 037	-29,5	348	x
754 044	Verl, Stadt	355	+24,6	27	+35,0	722	-63,4	50	-96,3
754 048	Versmold, Stadt	1 304	+33,2	60	+114,3	3 723	+32,3	156	+231,9
754 052	Werther (Westf.), Stadt	923	-3,5	286	+33,6	1 940	+21,2	493	+54,1
758 000	Kreis Herford	7 820	-10,9	739	-15,3	31 289	+0,8	1 604	-24,2
758 004	Bünde, Stadt	883	-5,4	109	+4,8	2 248	-1,4	246	-10,5
758 008	Enger, Stadt
758 012	Herford, Stadt	1 998	-2,0	211	-17,6	3 531	-0,8	566	-13,9
758 016	Hiddenhausen	965	-14,5	145	+88,3	1 700	-5,8	209	+95,3
758 020	Kirchlengern
758 024	Löhne, Stadt	551	-9,2	43	+330,0	9 076	-0,9	89	+206,9
758 028	Rödinghausen	964	-13,1	1	-94,4	2 672	-6,3	17	-95,3
758 032	Spenge, Stadt
758 036	Vlotho, Stadt	2 046	-20,0	222	-44,1	10 790	+2,5	465	-29,7
762 000	Kreis Höxter	20 876	+0,7	1 699	+58,5	97 034	+3,3	5 249	+93,6
762 004	Bad Driburg, Stadt	7 716	+1,4	238	+1,7	62 776	+1,7	583	-5,0
762 008	Beverungen, Stadt	2 121	-0,6	77	-55,7	5 101	+5,2	155	-56,2
762 012	Borgentreich, Stadt
762 016	Brakel, Stadt	813	+23,4	50	-3,8	1 880	-8,7	226	-15,7
762 020	Höxter, Stadt	4 049	-5,5	409	+18,9	12 056	+1,3	1 153	+77,7
762 024	Marienmünster, Stadt
762 028	Nieheim, Stadt	904	+48,2	81	+84,1	3 546	+70,3	1 045	+269,3
762 032	Steinheim, Stadt	814	+47,5	55	+41,0	1 175	+24,5	74	+10,4
762 036	Warburg, Stadt	2 890	-16,8	201	+148,1	6 352	-5,0	579	+313,6
762 040	Willebadessen, Stadt	1 221	+18,4	547	x	3 003	+17,8	1 213	x
766 000	Kreis Lippe	37 070	+6,5	3 665	-8,3	148 494	+10,5	9 918	+4,6
766 004	Augustdorf
766 008	Bad Salzuffeln, Stadt	13 954	+4,9	1 167	-29,3	73 667	+5,7	2 653	-23,2
766 012	Barntrup, Stadt	386	+58,8	248	+92,2	1 656	+85,4	995	+122,1
766 016	Blomberg, Stadt	1 464	+51,1	166	-3,5	3 828	+106,1	379	-9,3
766 020	Detmold, Stadt	4 486	-4,0	589	-31,4	8 894	-0,6	1 226	-29,2
766 024	Dörentrup	1 175	+32,0	17	+13,3	3 239	+61,5	57	+72,7
766 028	Extertal	743	-37,6	93	-32,6	3 352	-19,8	289	-13,0
766 032	Horn-Bad Meinberg, Stadt	7 429	-0,1	650	+10,0	34 303	+7,1	2 315	+39,0

Anmerkungen Seite 9

Noch: 2.1 Kapazität und Leistung der Beherbergungsstätten nach Verwaltungsbezirken

April 2019

Amtliche Schlüsselnummer	Verwaltungsbezirk	Betriebe		Betten			Mittlere Aufenthaltsdauer ³⁾	
		geöffnete	Veränderung ¹⁾	angebotene	Veränderung ¹⁾	mittlere Auslastung ²⁾	aller Gäste	ausländischer Gäste
	Noch: Kreis Lippe							
766 036	Kalletal	9	-10,0	225	-4,7	24,7	3,8	3,0
766 040	Lage, Stadt	7	-12,5	166	-16,2	26,4	2,6	2,6
766 044	Lemgo, Stadt	9	-	301	+6,7	26,5	1,9	2,6
766 048	Leopoldshöhe	2	-33,3	37	-21,3	.	.	.
766 052	Lügde, Stadt	11	-	310	-1,6	22,0	2,1	2,3
766 056	Oerlinghausen, Stadt	5	-	165	-2,4	25,7	2,2	1,3
766 060	Schieder-Schwalenberg, Stadt	10	+11,1	290	+5,8	31,0	2,4	3,1
766 064	Schlangen	-	-	-	-	-	-	-
770 000	Kreis Minden-Lübbecke	104	-4,6	6 667	-0,2	60,9	4,9	2,0
770 004	Bad Oeynhausen, Stadt	23	-11,5	3 428	+0,6	78,0	8,1	1,9
770 008	Espelkamp, Stadt	6	-14,3	192	-16,5	36,8	2,3	2,5
770 012	Hille	4	-	147	-	50,4	3,0	2,2
770 016	Hüllhorst	3	-	86	-	.	.	.
770 020	Lübbecke, Stadt	4	-	126	+1,6	.	.	.
770 024	Minden, Stadt	17	-15,0	713	-6,3	35,6	1,6	1,6
770 028	Petershagen, Stadt	14	+16,7	626	+3,1	49,2	4,8	2,5
770 032	Porta Westfalica, Stadt	8	-	334	+4,7	26,9	1,7	1,5
770 036	Preußisch-Oldendorf, Stadt	11	+10,0	626	+2,5	62,1	7,6	4,9
770 040	Rahden, Stadt	5	-	188	+1,6	35,7	3,0	4,7
770 044	Stemwede	9	-10,0	201	-1,5	27,7	2,3	3,1
774 000	Kreis Paderborn	101	-	5 606	+1,4	48,4	2,8	2,7
774 004	Altenbeken	1	-50,0	20	-37,5	.	.	.
774 008	Bad Lippspringe, Stadt	15	-	1 352	-	76,0	4,8	2,7
774 012	Borchen	7	-	264	-	47,2	4,9	3,5
774 016	Büren, Stadt	11	-	500	+2,0	35,4	2,1	2,2
774 020	Delbrück, Stadt	8	+14,3	266	+9,9	34,4	2,0	1,7
774 024	Hövelhof	10	-	284	+0,7	31,9	2,4	3,7
774 028	Lichtenau, Stadt	4	-	123	+21,8	5,6	2,7	7,4
774 032	Paderborn, Stadt	32	-	2 218	+1,4	37,8	1,7	2,3
774 036	Salzkotten, Stadt	2	-	69	-	.	.	.
774 040	Bad Wünnenberg, Stadt	11	-	510	+0,2	65,7	5,9	3,9
700 000	Reg.-Bez. Detmold	713	-2,3	38 197	+0,4	48,6	3,4	2,4
	Kreisfreie Städte							
911 000	Bochum	38	-5,0	4 040	-0,8	42,0	1,7	1,8
913 000	Dortmund	64	-1,5	7 601	+1,7	48,9	1,7	1,7
914 000	Hagen	26	-7,1	1 527	-2,6	50,1	2,5	2,6
915 000	Hamm	22	-	1 257	-2,2	37,4	1,6	1,6
916 000	Herne	9	-10,0	560	+2,0	34,6	1,7	1,8
954 000	Ennepe-Ruhr-Kreis	66	+1,5	3 430	-0,7	44,5	2,7	2,0
954 004	Breckerfeld, Stadt	4	-	184	-1,1	23,4	2,3	1,9
954 008	Ennepetal, Stadt	3	-	220	-	92,9	12,8	2,5
954 012	Gevelsberg, Stadt	3	-	108	-1,8	37,7	1,6	1,8
954 016	Hattingen, Stadt	23	+9,5	1 188	+0,7	48,9	3,4	2,6
954 020	Herdecke, Stadt	4	-	379	-1,0	41,8	2,1	2,3
954 024	Schwelm, Stadt	6	-14,3	345	-5,5	34,6	1,7	1,9
954 028	Sprockhövel, Stadt	7	-	346	-3,4	42,5	2,2	1,5
954 032	Wetter (Ruhr), Stadt	5	-	127	+7,6	33,3	2,3	1,8
954 036	Witten, Stadt	11	-	533	-	35,4	1,9	1,8
958 000	Hochsauerlandkreis	447	-2,4	26 109	-0,8	40,6	3,4	3,5
958 004	Arnsberg, Stadt	26	-10,3	1 441	-5,9	32,3	2,6	2,1
958 008	Bestwig	17	+6,3	896	+3,9	31,4	2,6	2,8
958 012	Brilon, Stadt	24	-4,0	978	-15,5	38,8	3,4	2,2
958 016	Eslohe (Sauerland)	21	-4,5	929	-1,4	45,7	4,1	2,7
958 020	Hallenberg, Stadt	11	-	497	+0,4	35,4	2,3	2,6
958 024	Marsberg, Stadt	10	-	279	+4,5	30,4	2,4	2,9
958 028	Medebach, Stadt	21	+5,0	3 921	+1,1	63,4	3,9	6,0
958 032	Meschede, Stadt	25	-7,4	1 157	-2,5	31,0	2,3	2,6
958 036	Olsberg, Stadt	41	-2,4	1 290	-5,8	31,4	2,5	2,2
958 040	Schmallenberg, Stadt	92	-4,2	4 320	-1,1	51,7	4,3	3,1
958 044	Sundern (Sauerland), Stadt	33	-2,9	1 423	-3,6	46,5	2,3	2,5
958 048	Winterberg, Stadt	126	-	8 978	+2,2	29,1	3,4	3,5

Anmerkungen Seite 9

Noch: 2.1 Kapazität und Leistung der Beherbergungsstätten nach Verwaltungsbezirken

April 2019

Amtliche Schlüsselnummer	Verwaltungsbezirk	Ankünfte				Übernachtungen			
		aller Gäste	Veränderung ¹⁾	ausländischer Gäste	Veränderung ¹⁾	aller Gäste	Veränderung ¹⁾	ausländischer Gäste	Veränderung ¹⁾
	Noch: Kreis Lippe								
766 036	Kalletal	1 957	+36,9	39	-2,5	7 484	+61,7	118	-18,1
766 040	Lage, Stadt	515	-7,9	23	-8,0	1 315	-18,3	59	-69,4
766 044	Lemgo, Stadt	1 406	-7,6	190	+26,7	2 716	-0,6	496	+13,0
766 048	Leopoldshöhe
766 052	Lügde, Stadt	1 024	+34,2	117	+74,6	2 109	+29,8	266	+22,0
766 056	Oerlinghausen, Stadt	590	-20,6	42	x	1 272	-26,3	54	+390,9
766 060	Schieder-Schwalenberg, Stadt	1 696	+93,8	322	+111,8	4 115	+96,0	1 007	+160,2
766 064	Schlangen	-	-	-	-	-	-	-	-
770 000	Kreis Minden-Lübbecke	25 921	+0,6	2 936	+8,2	125 945	+2,2	5 750	-7,1
770 004	Bad Oeynhausen, Stadt	9 891	-7,1	797	+33,3	80 208	+2,0	1 494	+55,6
770 008	Espelkamp, Stadt	922	-13,4	115	-12,2	2 162	-19,1	291	-19,6
770 012	Hille	748	+3,0	117	-50,8	2 224	-5,3	254	-66,8
770 016	Hüllhorst
770 020	Lübbecke, Stadt
770 024	Minden, Stadt	5 261	+15,9	935	+28,3	8 238	+8,1	1 471	+9,0
770 028	Petershagen, Stadt	2 230	+18,2	234	+27,2	10 726	+16,6	585	+41,3
770 032	Porta Westfalica, Stadt	2 076	+9,2	68	-34,0	3 590	+2,9	99	-51,7
770 036	Preußisch-Oldendorf, Stadt	1 537	-5,1	44	-15,4	11 654	+0,5	217	-36,2
770 040	Rahden, Stadt	678	-21,6	52	-37,3	2 012	-3,9	244	-
770 044	Stemwede	1 249	+6,8	103	-22,6	2 857	-9,6	323	-52,8
774 000	Kreis Paderborn	29 636	-2,5	3 488	-11,8	82 469	-0,8	9 451	-4,6
774 004	Altenbeken
774 008	Bad Lippspringe, Stadt	6 402	+2,6	363	+47,0	30 787	+3,9	973	+64,4
774 012	Borchen	765	+11,8	32	+18,5	3 741	-8,7	113	-10,3
774 016	Büren, Stadt	2 471	-12,0	154	-9,4	5 311	-6,0	334	-14,1
774 020	Delbrück, Stadt	1 346	-11,4	313	-2,2	2 682	+10,6	537	+15,2
774 024	Hövelhof	1 325	+13,9	185	+46,8	3 190	+40,4	686	+51,4
774 028	Lichtenau, Stadt	76	-5,0	8	-72,4	208	-46,4	59	-69,7
774 032	Paderborn, Stadt	15 214	-4,2	1 644	-29,1	25 685	-6,1	3 707	-24,7
774 036	Salzkotten, Stadt
774 040	Bad Wünnenberg, Stadt	1 732	+1,4	756	+9,4	10 248	-4,1	2 971	+9,6
700 000	Reg.-Bez. Detmold	171 512	-1,8	20 737	-3,5	584 928	+2,5	49 651	-1,9
	Kreisfreie Städte								
911 000	Bochum	30 566	-9,6	3 878	-10,4	50 938	-9,0	7 101	-0,9
913 000	Dortmund	66 563	-2,0	15 548	-0,4	113 023	-0,9	26 728	-2,1
914 000	Hagen	9 035	-6,6	1 162	+11,8	22 835	-4,6	2 988	+6,7
915 000	Hamm	9 042	+3,1	1 002	-9,5	14 023	+8,7	1 595	+0,3
916 000	Herne	3 353	+16,3	162	+8,0	5 809	+8,1	285	+25,0
954 000	Ennepe-Ruhr-Kreis	17 139	+1,4	1 692	-0,5	47 078	+4,7	3 392	+10,3
954 004	Breckerfeld, Stadt	567	+14,1	33	-10,8	1 294	+31,6	64	+18,5
954 008	Ennepetal, Stadt	502	+2,7	36	+176,9	6 421	+9,7	89	+217,9
954 012	Gevelsberg, Stadt	747	-12,9	60	-6,3	1 222	-11,8	105	+25,0
954 016	Hattingen, Stadt	5 509	+16,8	375	+23,4	18 584	+6,2	983	+32,8
954 020	Herdecke, Stadt	2 239	-29,0	268	-33,8	4 750	-4,0	604	+28,0
954 024	Schwelm, Stadt	1 985	+25,4	212	+3,9	3 400	+8,0	395	+4,5
954 028	Sprockhövel, Stadt	2 022	-9,1	345	+23,2	4 473	+0,4	503	+18,6
954 032	Wetter (Ruhr), Stadt	564	+44,2	10	-75,0	1 270	+30,4	18	-82,0
954 036	Witten, Stadt	3 004	+0,4	353	-0,3	5 664	-0,9	631	-20,7
958 000	Hochsauerlandkreis	96 825	+5,0	17 037	-5,4	324 882	+10,5	60 119	+2,9
958 004	Arnsberg, Stadt	5 429	-4,8	614	+2,8	13 906	-10,1	1 291	+9,8
958 008	Bestwig	3 232	+6,2	214	+9,7	8 302	+15,7	606	+62,0
958 012	Brilon, Stadt	3 655	+15,0	559	+13,6	12 578	+14,3	1 204	+13,4
958 016	Eslohe (Sauerland)	3 096	+4,2	115	+18,6	12 738	-7,0	313	+3,0
958 020	Hallenberg, Stadt	2 272	+10,8	538	+16,7	5 271	+9,0	1 408	+14,6
958 024	Marsberg, Stadt	1 051	+16,0	122	-12,2	2 513	+26,2	352	+8,3
958 028	Medebach, Stadt	19 756	+4,1	2 788	-25,4	77 888	+16,6	16 787	-11,7
958 032	Meschede, Stadt	5 940	+7,8	643	-11,9	13 653	+12,2	1 640	+2,7
958 036	Olsberg, Stadt	4 981	-3,8	1 157	+5,0	12 367	-15,1	2 533	+6,7
958 040	Schmallenberg, Stadt	15 680	+4,2	2 864	-10,9	66 952	+10,1	8 906	-5,1
958 044	Sundern (Sauerland), Stadt	8 954	-0,7	700	+32,6	20 709	+7,4	1 759	+21,6
958 048	Winterberg, Stadt	22 779	+10,5	6 723	+0,2	78 005	+18,0	23 320	+15,9

Anmerkungen Seite 9

Noch: 2.1 Kapazität und Leistung der Beherbergungsstätten nach Verwaltungsbezirken

April 2019

Amtliche Schlüsselnummer	Verwaltungsbezirk	Betriebe		Betten			Mittlere Aufenthaltsdauer ³⁾	
		geöffnete	Veränderung ¹⁾	angebotene	Veränderung ¹⁾	mittlere Auslastung ²⁾	aller Gäste	ausländischer Gäste
962 000	Märkischer Kreis	108	–	3 661	–10,9	28,7	2,1	2,4
962 004	Altena, Stadt	8	–	298	+0,7	24,3	2,2	2,0
962 008	Balve, Stadt	11	–	371	+2,2	29,6	2,4	9,8
962 012	Halver, Stadt	2	–	36	–	.	.	.
962 016	Hemer, Stadt	8	–11,1	151	–76,3	9,8	2,0	2,4
962 020	Herscheid	2	–	38	–	.	.	.
962 024	Iserlohn, Stadt	16	+6,7	602	+2,6	33,1	1,7	1,9
962 028	Kierspe, Stadt	3	–	56	–5,1	22,0	2,3	1,4
962 032	Lüdenscheid, Stadt	14	–	743	+0,3	27,7	1,7	1,8
962 036	Meinerzhagen, Stadt	11	–	428	+0,5	29,8	2,5	4,1
962 040	Menden (Sauerland), Stadt	11	–	224	–0,9	25,3	2,0	2,1
962 044	Nachrodt-Wiblingwerde	3	–	210	–	41,7	2,9	2,3
962 048	Neuenrade, Stadt	7	–	166	–	34,5	2,0	2,8
962 052	Plettenberg, Stadt	8	–	254	+6,7	29,3	2,5	2,8
962 056	Schalksmühle	–	–	–	–	–	–	–
962 060	Werdohl, Stadt	4	–	84	+1,2	28,0	3,3	3,0
966 000	Kreis Olpe	117	–2,5	4 100	–3,7	34,7	2,5	2,7
966 004	Attendorn, Stadt	20	–9,1	860	–3,2	34,2	2,1	2,3
966 008	Drolshagen, Stadt	9	–	178	–	30,0	2,6	2,1
966 012	Finnentrop	9	–	189	+0,5	27,3	2,3	1,8
966 016	Kirchhundem	20	–4,8	534	–16,7	26,0	2,2	2,3
966 020	LenneStadt, Stadt	36	–2,7	1 325	–2,6	44,4	2,9	3,2
966 024	Olpe, Stadt	15	+7,1	736	+1,8	30,7	2,6	1,9
966 028	Wenden	8	–	278	–0,7	24,4	1,8	2,0
970 000	Kreis Siegen-Wittgenstein	108	–5,3	4 926	–3,3	46,9	3,3	2,3
970 004	Bad Berleburg, Stadt	27	–6,9	1 321	–2,5	59,9	10,2	2,9
970 008	Burbach	8	–	466	+0,9	48,9	5,3	2,8
970 012	Erndtebrück	1	–	28	–	.	.	.
970 016	Freudenberg, Stadt	8	–	240	+2,6	36,2	1,8	1,7
970 020	Hilchenbach, Stadt	14	–6,7	651	–9,8	43,8	5,8	3,0
970 024	Kreuztal, Stadt	5	–	96	–	37,6	2,2	2,9
970 028	Bad Laasphe, Stadt	10	–9,1	505	–7,2	51,7	2,5	2,8
970 032	Netphen, Stadt	9	–	254	+3,3	32,5	2,5	2,0
970 036	Neunkirchen	3	–	71	–	.	.	.
970 040	Siegen, Stadt	14	–12,5	924	–3,1	41,4	1,5	1,5
970 044	Wilnsdorf	9	–	370	–3,1	33,6	2,2	1,8
974 000	Kreis Soest	162	+2,5	8 660	+1,3	49,7	3,9	2,9
974 004	Anröchte	2	–	39	–	.	.	.
974 008	Bad Sassendorf	29	–	1 960	–2,3	68,0	6,0	2,5
974 012	Ense	2	–	22	–	.	.	.
974 016	Erwitte, Stadt	18	–	923	+2,3	65,2	4,9	2,2
974 020	Geseke, Stadt	4	+33,3	924	+27,1	14,2	1,8	1,6
974 024	Lippetal	5	–	60	–	21,9	2,9	1,4
974 028	Lippstadt, Stadt	23	+4,5	1 146	–1,0	60,7	4,3	2,3
974 032	Möhneseesee	21	+10,5	1 324	+3,9	43,9	3,9	2,9
974 036	Rüthen, Stadt	11	–	273	–8,4	29,8	2,4	1,9
974 040	Soest, Stadt	16	–	976	+10,9	35,9	2,0	3,1
974 044	Warstein, Stadt	18	–	546	–24,1	50,3	5,6	3,8
974 048	Welver	3	–	74	–	27,6	3,7	64,0
974 052	Werl, Stadt	6	–	260	+0,8	46,1	1,6	2,6
974 056	Wickede (Ruhr)	4	–	133	–1,5	68,1	7,4	2,0
978 000	Kreis Unna	60	–3,2	3 334	–2,5	32,4	2,1	1,9
978 004	Bergkamen, Stadt	6	–	117	–5,6	40,4	3,0	20,4
978 008	Bönen	–	–	–	–	–	–	–
978 012	Fröndenberg/Ruhr, Stadt	4	–20,0	125	–20,9	.	.	.
978 016	Holzwickede	2	–	191	–	.	.	.
978 020	Kamen, Stadt	6	–	580	+3,0	54,8	2,6	2,0
978 024	Lünen, Stadt	10	–	671	–	21,6	1,8	1,4
978 028	Schwerte, Stadt	9	–	398	–8,5	27,5	1,7	1,6
978 032	Selm, Stadt	5	–	433	–	19,5	3,6	1,6
978 036	Unna, Stadt	7	–	459	+0,7	27,9	2,0	1,9
978 040	Werne, Stadt	11	–8,3	360	–7,2	39,1	2,2	1,9
900 000	Reg.-Bez. Arnsberg	1 227	–1,8	69 205	–1,4	42,1	2,7	2,5
	Nordrhein-Westfalen	4 971	–0,3	316 589	+1,3	43,1	2,2	2,0

Anmerkungen Seite 9

Noch: 2.1 Kapazität und Leistung der Beherbergungsstätten nach Verwaltungsbezirken

April 2019

Amtliche Schlüsselnummer	Verwaltungsbezirk	Ankünfte				Übernachtungen			
		aller Gäste	Veränderung ¹⁾	ausländischer Gäste	Veränderung ¹⁾	aller Gäste	Veränderung ¹⁾	ausländischer Gäste	Veränderung ¹⁾
962 000	Märkischer Kreis	15 310	-11,5	1 896	-9,7	31 785	-17,0	4 607	-19,0
962 004	Altena, Stadt	1 026	+31,9	59	-16,9	2 214	-2,4	117	-55,3
962 008	Balve, Stadt	1 372	-13,5	88	-13,7	3 293	-8,2	860	-6,1
962 012	Halver, Stadt
962 016	Hemer, Stadt	239	-68,6	18	-30,8	477	-90,8	43	-6,5
962 020	Herscheid
962 024	Iserlohn, Stadt	3 503	-10,8	522	+3,4	5 977	-10,5	988	+0,1
962 028	Kierspe, Stadt	160	-7,0	5	-37,5	369	-25,5	7	-95,7
962 032	Lüdenscheid, Stadt	3 534	-21,0	804	-12,6	6 183	-19,1	1 427	-20,3
962 036	Meinerzhagen, Stadt	1 517	+5,7	78	+1,3	3 829	+21,1	319	+53,4
962 040	Menden (Sauerland), Stadt	856	-14,8	55	-12,7	1 701	-7,1	115	-34,7
962 044	Nachrodt-Wiblingwerde	921	-7,9	27	-37,2	2 629	+32,3	61	-11,6
962 048	Neuenrade, Stadt	876	-4,3	103	-9,6	1 717	-7,6	292	+70,8
962 052	Plettenberg, Stadt	942	+4,2	106	-12,4	2 376	-14,1	292	-64,0
962 056	Schalksmühle
962 060	Werdohl, Stadt	215	+18,1	20	-28,6	705	+32,5	60	-
966 000	Kreis Olpe	21 688	+1,3	3 778	-1,0	53 917	+7,3	10 044	+2,9
966 004	Attendorn, Stadt	5 181	-9,3	712	-7,7	10 736	-25,4	1 668	-15,7
966 008	Drolshagen, Stadt	2 007	+30,4	145	+22,9	5 164	+17,9	307	+50,5
966 012	Finnentrop	682	+26,5	46	-22,0	1 591	+24,5	82	-44,6
966 016	Kirchhundem	1 876	-2,6	332	+32,3	4 068	-0,3	770	+29,8
966 020	Lennestadt, Stadt	5 993	+0,7	1 763	-3,9	17 650	+15,5	5 728	+5,3
966 024	Olpe, Stadt	4 826	+7,9	667	+7,2	12 675	+47,5	1 262	+13,7
966 028	Wenden	1 123	-11,6	113	-29,8	2 033	-9,6	227	-21,7
970 000	Kreis Siegen-Wittgenstein	20 952	-6,3	4 375	+19,8	69 538	-2,5	9 994	+21,8
970 004	Bad Berleburg, Stadt	2 323	-5,0	216	+23,4	23 729	-4,6	627	+45,8
970 008	Burbach	1 285	+4,6	202	+162,3	6 831	+12,0	573	+209,7
970 012	Erndtebrück
970 016	Freudenberg, Stadt	1 459	+2,5	227	-12,4	2 606	+7,9	375	-9,4
970 020	Hilchenbach, Stadt	1 473	-1,8	116	-21,6	8 586	-2,9	345	-43,9
970 024	Kreuztal, Stadt	497	-14,0	44	+10,0	1 083	-7,3	129	-27,9
970 028	Bad Laasphe, Stadt	3 179	+22,2	1 917	+45,2	8 028	+37,2	5 319	+55,6
970 032	Netphen, Stadt	973	-11,1	103	-25,9	2 475	-2,9	206	-51,2
970 036	Neunkirchen
970 040	Siegen, Stadt	7 544	-12,7	1 415	+6,2	11 464	-15,1	2 128	+2,7
970 044	Wilnsdorf	1 686	-29,6	86	-32,3	3 734	-29,5	157	-58,4
974 000	Kreis Soest	34 507	-7,6	2 972	-10,6	135 818	-0,7	8 552	-1,7
974 004	Anröchte
974 008	Bad Sassendorf	6 929	-13,7	252	-47,7	41 617	-6,5	632	-40,8
974 012	Ense
974 016	Erwitte, Stadt	3 830	-3,1	105	-42,0	18 706	-0,9	234	-50,3
974 020	Geseke, Stadt	2 201	+77,9	161	+114,7	3 931	+151,3	257	+198,8
974 024	Lippetal	235	+21,1	34	+6,3	671	+59,0	49	+2,1
974 028	Lippstadt, Stadt	5 332	-5,7	569	-33,6	22 763	-2,3	1 337	-35,2
974 032	Möhnesee	4 889	-19,5	157	-24,9	18 892	+4,2	452	-1,7
974 036	Rüthen, Stadt	1 070	-10,1	47	-6,0	2 590	-28,6	91	-18,8
974 040	Soest, Stadt	5 558	-19,4	1 149	+35,0	10 878	-5,0	3 586	+59,2
974 044	Warstein, Stadt	1 507	+12,9	328	-13,7	8 397	+3,6	1 236	-26,3
974 048	Welver	164	-18,8	4	-	612	+50,7	256	x
974 052	Werl, Stadt	2 191	+9,0	151	-12,7	3 595	+11,0	387	+0,5
974 056	Wickede (Ruhr)	367	+7,9	2	-50,0	2 718	-1,6	4	-84,0
978 000	Kreis Unna	15 381	-11,0	2 119	+16,6	32 920	-1,6	4 110	+24,2
978 004	Bergkamen, Stadt	569	+1,4	31	+342,9	1 681	+49,8	633	x
978 008	Bönen
978 012	Fröndenberg/Ruhr, Stadt
978 016	Holzwickede
978 020	Kamen, Stadt	3 550	+2,4	496	+52,1	9 245	+42,1	979	+39,3
978 024	Lünen, Stadt	2 459	-19,7	266	-25,5	4 349	-13,6	372	-27,2
978 028	Schwerte, Stadt	1 954	-21,1	83	-13,5	3 289	-8,7	133	-19,9
978 032	Selm, Stadt	824	-6,7	19	-20,8	2 991	-23,0	31	-48,3
978 036	Unna, Stadt	1 933	-19,7	304	+7,4	3 843	-17,4	571	-13,6
978 040	Werne, Stadt	1 881	-2,4	345	+16,9	4 224	-3,7	667	+29,0
900 000	Reg.-Bez. Arnsberg	340 361	-2,2	55 621	-1,8	902 566	+2,4	139 515	+2,4
	Nordrhein-Westfalen	1 906 579	-2,8	413 433	-5,8	4 258 839	-0,4	826 638	-5,8

Anmerkungen Seite 9

2.2 Kapazität und Leistung der Beherbergungsstätten nach Gemeindegruppen und Betriebsarten

April 2019

Gemeindegruppe Betriebsart	Betriebe		Betten			Mittlere Aufenthaltsdauer ³⁾	
	geöffnete	Veränderung ¹⁾	angebotene	Veränderung ¹⁾	mittlere Auslastung ²⁾	aller Gäste	ausländischer Gäste
Mineral-, Moor-, Sole- und Thermalbäder	305	-	23 639	+0,9	63,1	4,3	1,9
Hotels	99	-	7 830	+2,6	.	.	.
Gasthöfe	3	-40,0	49	-33,8	.	.	.
Pensionen	61	-4,7	1 732	-3,3	46,5	4,4	4,6
Hotels garnis	45	-	2 689	-0,8	40,4	1,9	1,9
Erholungs-, Ferien-, Schulungsheime	10	-	1 204	+0,5	52,2	3,2	5,7
Ferienhäuser, -wohnungen, -zentren	21	+16,7	419	+32,2	33,0	7,6	12,4
Hütten, Jugendherbergen u. Ä.	7	-	599	-0,5	30,7	2,2	1,8
Vorsorge- und Reha-Kliniken	46	-	9 117	-	92,0	21,4	21,9
Campingplätze	13	+18,2	.	.	.	2,4	1,8
Heilklimatische Kurorte	148	-0,7	10 690	+3,0	31,9	3,7	3,6
Hotels	48	+2,1	3 230	+4,9	.	.	.
Gasthöfe	14	-	337	-0,9	.	.	.
Pensionen	19	-13,6	385	-15,6	.	.	.
Hotels garnis	4	-	405	-	.	.	.
Erholungs-, Ferien-, Schulungsheime	15	+7,1	1 073	+14,6	27,0	3,2	5,8
Ferienhäuser, -wohnungen, -zentren	34	+6,3	4 203	+3,4	.	.	.
Hütten, Jugendherbergen u. Ä.	5	-16,7	416	-8,8	.	.	.
Vorsorge- und Reha-Kliniken	3	-	641	+0,2	.	.	.
Campingplätze	6	-14,3
Kneippkurorte	72	+5,9	3 180	+7,0	36,7	2,6	2,6
Hotels	22	+4,8	976	+3,1	.	.	.
Gasthöfe	6	-	94	+13,3	.	.	.
Pensionen	6	+20,0	98	+3,2	36,6	3,0	4,2
Hotels garnis	9	-	414	-0,7	.	.	.
Erholungs-, Ferien-, Schulungsheime	7	+16,7	380	+49,6	33,5	3,3	-
Ferienhäuser, -wohnungen, -zentren	7	+16,7	504	+10,8	.	.	.
Hütten, Jugendherbergen u. Ä.	6	-	518	-1,5	31,8	2,3	3,2
Vorsorge- und Reha-Kliniken	1	-	196	-	.	.	.
Campingplätze	8	-	.	.	.	2,9	2,3
Kneippheilbäder	224	-3,4	9 557	-3,6	48,8	4,0	2,8
Hotels	68	-1,4	3 987	+0,4	46,2	2,7	2,9
Gasthöfe	35	-2,8	750	-1,3	26,9	2,7	2,6
Pensionen	30	-6,3	506	-1,0	27,1	3,1	3,1
Hotels garnis	9	-	252	+4,1	40,5	1,9	2,1
Erholungs-, Ferien-, Schulungsheime	8	-11,1	612	-6,8	40,4	3,1	-
Ferienhäuser, -wohnungen, -zentren	48	-2,0	1 278	-1,8	42,8	4,7	3,2
Hütten, Jugendherbergen u. Ä.	7	-12,5	333	-33,8	.	.	.
Vorsorge- und Reha-Kliniken	13	-7,1	1 839	-6,8	80,6	33,4	2,2
Campingplätze	6	-	.	.	.	2,1	1,6
Heilbäder zusammen	749	-0,7	47 066	+0,8	51,5	4,0	2,5
Hotels	237	+0,4	16 023	+2,5	42,8	2,1	2,2
Gasthöfe	58	-4,9	1 230	-2,1	25,4	2,4	2,7
Pensionen	116	-5,7	2 721	-4,6	39,3	3,9	3,3
Hotels garnis	67	-	3 760	-0,4	37,5	1,9	1,9
Erholungs-, Ferien-, Schulungsheime	40	+2,6	3 269	+7,4	39,6	3,2	5,7
Ferienhäuser, -wohnungen, -zentren	110	+4,8	6 404	+4,3	33,3	4,6	4,4
Hütten, Jugendherbergen u. Ä.	25	-7,4	1 866	-10,6	25,4	2,3	2,2
Vorsorge- und Reha-Kliniken	63	-1,6	11 793	-1,1	90,1	22,8	7,2
Campingplätze	33	+3,1	.	.	.	2,5	1,9

Anmerkungen Seite 9

Noch: 2.2 Kapazität und Leistung der Beherbergungsstätten nach Gemeindegruppen und Betriebsarten

April 2019

Gemeindegruppe Betriebsart	Ankünfte				Übernachtungen			
	aller Gäste	Verände- rung ¹⁾	aus- ländischer Gäste	Verände- rung ¹⁾	aller Gäste	Verände- rung ¹⁾	aus- ländischer Gäste	Verände- rung ¹⁾
Mineral-, Moor-, Sole- und Thermalbäder	106 172	-2,0	17 597	-2,3	458 908	+1,6	33 650	-2,3
Hotels
Gasthöfe
Pensionen	5 379	-0,5	201	-23,6	23 599	+2,4	917	-4,9
Hotels garnis	17 323	-11,7	3 827	-8,2	32 362	-12,1	7 401	-21,7
Erholungs-, Ferien-, Schulungsheime	5 848	+0,1	178	+19,5	18 852	+15,6	1 009	+36,2
Ferienhäuser, -wohnungen, -zentren	545	+45,3	55	+175,0	4 148	+56,7	683	+36,6
Hütten, Jugendherbergen u. Ä.	2 457	+15,7	475	+105,6	5 519	+9,8	877	+64,5
Vorsorge- und Reha-Kliniken	11 748	+6,2	11	+57,1	251 498	+0,7	241	+52,5
Campingplätze	5 354	+6,2	699	+14,8	12 716	+11,4	1 247	+13,8
Heilklimatische Kurorte	27 425	+12,5	6 847	+0,7	101 882	+17,7	24 470	+19,1
Hotels
Gasthöfe
Pensionen
Hotels garnis
Erholungs-, Ferien-, Schulungsheime	2 707	+10,6	96	-50,5	8 648	+14,5	553	-24,4
Ferienhäuser, -wohnungen, -zentren
Hütten, Jugendherbergen u. Ä.
Vorsorge- und Reha-Kliniken
Campingplätze
Kneippkurorte	15 612	+6,2	2 270	-28,7	40 806	+13,3	5 876	-21,3
Hotels
Gasthöfe
Pensionen	354	+30,1	13	+85,7	1 077	+58,4	54	+92,9
Hotels garnis
Erholungs-, Ferien-, Schulungsheime	1 146	+9,2	-	-100,0	3 764	+41,6	-	-100,0
Ferienhäuser, -wohnungen, -zentren
Hütten, Jugendherbergen u. Ä.	2 180	-24,4	147	-2,6	4 949	-23,2	466	-39,2
Vorsorge- und Reha-Kliniken
Campingplätze	2 260	+47,2	415	-23,0	6 456	+75,7	940	-3,0
Kneippheilbäder	35 396	+3,8	7 791	+4,7	142 714	+5,3	22 126	+10,4
Hotels	20 346	+0,3	6 513	+4,8	55 193	+6,5	18 869	+11,7
Gasthöfe	2 225	+19,0	302	+32,5	5 995	+20,4	779	+24,6
Pensionen	1 313	+13,3	216	+60,0	4 110	+26,5	669	+61,6
Hotels garnis	1 577	+16,5	214	+26,6	3 063	+32,5	446	+54,3
Erholungs-, Ferien-, Schulungsheime	2 416	+9,2	-	-100,0	7 415	+7,3	-	-100,0
Ferienhäuser, -wohnungen, -zentren	3 459	+21,2	280	-3,1	16 404	+23,9	891	-16,7
Hütten, Jugendherbergen u. Ä.
Vorsorge- und Reha-Kliniken	1 330	-9,4	33	-40,0	44 474	-6,1	74	-52,6
Campingplätze	1 399	+17,6	208	-16,5	2 916	+44,9	335	-24,5
Heilbäder zusammen	184 605	+1,7	34 505	-2,6	744 310	+4,8	86 122	+4,4
Hotels	95 428	+1,8	22 542	-3,5	203 342	+8,0	49 906	+3,5
Gasthöfe	3 760	+8,3	484	+27,4	8 960	+0,7	1 326	+40,0
Pensionen	8 006	+4,1	621	+6,9	31 293	+7,8	2 074	+17,0
Hotels garnis	21 813	-8,9	4 333	-7,4	41 552	-7,8	8 428	-18,1
Erholungs-, Ferien-, Schulungsheime	12 117	+4,9	274	-26,9	38 679	+15,7	1 562	-5,6
Ferienhäuser, -wohnungen, -zentren	13 805	+20,9	4 105	+4,0	63 916	+27,7	18 237	+21,5
Hütten, Jugendherbergen u. Ä.	6 120	-22,7	673	+18,7	14 229	-20,9	1 504	-4,5
Vorsorge- und Reha-Kliniken	13 986	+4,5	44	-29,0	318 566	-	315	+0,3
Campingplätze	9 570	+14,2	1 429	-4,4	23 773	+28,0	2 770	+2,1

Anmerkungen Seite 9

Noch: 2.2 Kapazität und Leistung der Beherbergungsstätten nach Gemeindegruppen und Betriebsarten

April 2019

Gemeindegruppe Betriebsart	Betriebe		Betten			Mittlere Aufenthaltsdauer ³⁾	
	geöffnete	Veränderung ¹⁾	angebotene	Veränderung ¹⁾	mittlere Auslastung ²⁾	aller Gäste	ausländischer Gäste
Luftkurorte	271	-1,8	11 023	-2,3	43,4	2,8	2,9
Hotels	83	-2,4	3 550	-1,5	.	.	.
Gasthöfe	29	+3,6	623	+3,3	26,7	1,9	2,3
Pensionen	36	+2,9	715	+2,7	41,0	3,0	2,4
Hotels garnis	13	-13,3	217	-10,7	28,5	1,9	1,9
Erholungs-, Ferien-, Schulungsheime	22	-4,3	1 627	-6,5	38,5	3,1	5,1
Ferienhäuser, -wohnungen, -zentren	41	-6,8	2 121	-4,6	53,6	4,3	4,3
Hütten, Jugendherbergen u. Ä.	20	-	1 497	-0,1	42,7	2,2	1,6
Vorsorge- und Reha-Kliniken	2	-	673	-	.	.	.
Campingplätze	25	+4,2
Erholungsorte	349	+0,6	15 681	-0,5	37,4	2,8	3,0
Hotels	116	-0,9	4 908	-4,7	33,9	1,9	2,2
Gasthöfe	30	-3,2	505	-3,4	.	.	.
Pensionen	28	-	622	-	36,5	3,6	3,5
Hotels garnis	17	+6,3	566	+3,7	34,5	1,9	2,0
Erholungs-, Ferien-, Schulungsheime	46	+2,2	3 044	+3,4	35,9	3,1	2,4
Ferienhäuser, -wohnungen, -zentren	47	+4,4	2 481	+11,2	31,2	4,3	5,3
Hütten, Jugendherbergen u. Ä.	19	-	2 742	-0,4	37,6	2,3	2,6
Vorsorge- und Reha-Kliniken	5	-	813	-17,4	94,8	28,4	-
Campingplätze	41	-	.	.	.	2,9	2,7
Sonstige Gemeinden	3 602	-0,1	242 819	+1,7	41,9	2,0	1,9
Hotels	1 567	-0,1	127 869	+1,9	40,7	1,6	1,7
Gasthöfe	225	-5,9	4 155	-4,7	23,9	2,0	2,6
Pensionen	151	+1,3	3 573	-2,5	38,3	3,5	4,7
Hotels garnis	860	+0,2	55 565	+4,5	41,6	1,8	2,0
Erholungs-, Ferien-, Schulungsheime	249	-2,4	26 729	-0,2	37,4	3,7	3,7
Ferienhäuser, -wohnungen, -zentren	168	+9,1	7 482	+8,7	51,8	4,2	7,2
Hütten, Jugendherbergen u. Ä.	138	-0,7	11 455	-3,7	41,5	2,4	2,2
Vorsorge- und Reha-Kliniken	42	-2,3	5 991	-6,7	93,4	27,5	37,1
Campingplätze	202	-	.	.	.	2,5	2,1
Nordrhein-Westfalen	4 971	-0,3	316 589	+1,3	43,1	2,2	2,0
Hotels	2 003	-0,1	152 350	+1,6	40,6	1,7	1,8
Gasthöfe	342	-4,7	6 513	-3,4	24,2	2,1	2,6
Pensionen	331	-1,2	7 631	-2,6	38,7	3,6	4,2
Hotels garnis	957	+0,1	60 108	+4,1	41,2	1,8	2,0
Erholungs-, Ferien-, Schulungsheime	357	-1,4	34 669	+0,5	37,5	3,5	3,7
Ferienhäuser, -wohnungen, -zentren	366	+5,2	18 488	+5,8	42,8	4,3	5,3
Hütten, Jugendherbergen u. Ä.	202	-1,5	17 560	-3,7	39,3	2,4	2,2
Vorsorge- und Reha-Kliniken	112	-1,8	19 270	-3,7	90,6	24,3	19,6
Campingplätze	301	+0,7	.	.	.	2,5	2,2

Anmerkungen Seite 9

Noch: 2.2 Kapazität und Leistung der Beherbergungsstätten nach Gemeindegruppen und Betriebsarten

April 2019

Gemeindegruppe Betriebsart	Ankünfte				Übernachtungen			
	aller Gäste	Verände- rung ¹⁾	aus- ländischer Gäste	Verände- rung ¹⁾	aller Gäste	Verände- rung ¹⁾	aus- ländischer Gäste	Verände- rung ¹⁾
Luftkurorte	53 774	+8,1	12 172	+54,7	152 089	+11,4	35 735	+30,8
Hotels
Gasthöfe	2 597	+0,4	382	+6,1	4 981	+4,5	883	+34,2
Pensionen	2 905	-2,8	213	-23,7	8 795	+0,3	509	-47,8
Hotels garnis	967	-6,8	291	+21,8	1 826	-7,1	549	+7,0
Erholungs-, Ferien-, Schulungsheime	5 864	-22,6	18	-53,8	18 260	-22,0	91	-30,5
Ferienhäuser, -wohnungen, -zentren	8 001	+147,9	3 979	+302,7	34 069	+46,2	17 171	+38,4
Hütten, Jugendherbergen u. Ä.	8 754	+7,9	817	+91,8	19 158	+14,7	1 347	+83,0
Vorsorge- und Reha-Kliniken
Campingplätze
Erholungsorte	70 034	-1,6	11 490	+8,9	199 036	+7,2	34 119	+12,5
Hotels	25 424	-7,6	5 458	-0,1	49 512	-5,9	12 125	+0,1
Gasthöfe
Pensionen	1 897	+11,4	157	-18,2	6 811	+24,7	548	-14,8
Hotels garnis	3 067	-1,3	578	-17,7	5 860	+1,2	1 138	-23,4
Erholungs-, Ferien-, Schulungsheime	10 639	-11,3	450	-22,7	32 568	+3,6	1 066	+13,2
Ferienhäuser, -wohnungen, -zentren	5 359	+36,7	2 446	+56,7	23 238	+20,5	12 874	+21,1
Hütten, Jugendherbergen u. Ä.	12 847	-2,4	976	+12,8	30 160	+6,6	2 505	+49,5
Vorsorge- und Reha-Kliniken	815	+4,5	-	-	23 128	+3,1	37	+23,3
Campingplätze	8 524	+16,1	1 220	+36,6	24 569	+44,3	3 294	+51,9
Sonstige Gemeinden	1 598 166	-3,6	355 266	-7,7	3 163 404	-2,5	670 662	-9,1
Hotels	957 090	-3,6	240 640	-7,7	1 555 551	-3,9	412 139	-9,8
Gasthöfe	14 640	-10,9	1 175	-31,3	29 536	-12,8	3 003	-42,3
Pensionen	11 607	-10,1	1 800	-18,0	40 500	-	8 498	-5,8
Hotels garnis	391 586	-3,7	91 027	-4,1	690 641	-4,8	178 717	-8,0
Erholungs-, Ferien-, Schulungsheime	81 270	-11,8	2 269	-34,7	297 312	-5,3	8 388	-11,4
Ferienhäuser, -wohnungen, -zentren	27 422	+7,0	3 782	-19,2	116 005	+17,8	27 188	+1,1
Hütten, Jugendherbergen u. Ä.	59 089	-7,5	7 698	-22,6	142 287	+3,9	17 115	-14,4
Vorsorge- und Reha-Kliniken	6 101	-2,4	29	-	167 788	-1,5	1 077	-37,6
Campingplätze	49 361	+18,1	6 846	-7,0	123 784	+17,4	14 537	+1,9
Nordrhein-Westfalen	1 906 579	-2,8	413 433	-5,8	4 258 839	-0,4	826 638	-5,8
Hotels	1 097 710	-3,2	274 254	-6,8	1 850 318	-2,5	487 612	-7,6
Gasthöfe	22 459	-7,1	2 246	-18,0	46 667	-8,2	5 744	-23,1
Pensionen	24 415	-3,5	2 791	-14,0	87 399	+4,4	11 629	-6,3
Hotels garnis	417 433	-4,0	96 229	-4,3	739 879	-4,9	188 832	-8,6
Erholungs-, Ferien-, Schulungsheime	109 890	-10,8	3 011	-32,6	386 819	-3,8	11 107	-8,9
Ferienhäuser, -wohnungen, -zentren	54 587	+23,5	14 312	+28,1	237 228	+24,1	75 470	+16,2
Hütten, Jugendherbergen u. Ä.	86 810	-6,7	10 164	-13,9	205 834	+2,9	22 471	-6,3
Vorsorge- und Reha-Kliniken	21 542	+2,5	73	-19,8	523 213	-0,1	1 429	-31,0
Campingplätze	71 733	+16,6	10 353	-0,4	181 482	+22,1	22 344	+9,6

Anmerkungen Seite 9

2.3 Kapazität und Leistung der Beherbergungsstätten nach Reisegebieten und Betriebsarten

April 2019

Reisegebiet Betriebsart	Betriebe		Betten			Mittlere Aufenthaltsdauer ³⁾	
	geöffnete	Veränderung ¹⁾	angebotene	Veränderung ¹⁾	mittlere Auslastung ²⁾	aller Gäste	ausländischer Gäste
Eifel und Region Aachen	408	-0,5	19 885	+2,3	41,4	2,4	2,4
Hotels	135	-3,6	6 458	-0,9	41,5	1,7	1,8
Gasthöfe	17	-	343	+5,2	31,0	1,9	1,9
Pensionen	18	-	284	-1,0	24,8	2,5	2,3
Hotels garnis	71	+2,9	3 595	+3,3	39,8	1,8	1,9
Erholungs-, Ferien-, Schulungsheime	44	-2,2	2 552	+4,1	30,7	3,0	2,6
Ferienhäuser, -wohnungen, -zentren	50	+6,4	3 456	+8,5	44,2	4,4	4,5
Hütten, Jugendherbergen u. Ä.	28	-	2 367	-0,9	40,2	2,4	2,2
Vorsorge- und Reha-Kliniken	7	-	830	+2,2	81,0	18,1	6,2
Campingplätze	38	-2,6	.	.	.	2,1	1,9
Niederrhein	559	+3,7	28 689	+1,3	38,6	2,0	1,8
Hotels	231	+0,4	15 675	+1,1	35,7	1,6	1,6
Gasthöfe	37	+2,8	803	+1,8	27,1	2,0	2,2
Pensionen	24	+9,1	626	+5,7	42,8	3,2	3,0
Hotels garnis	105	+2,9	4 685	-0,7	33,0	1,8	2,0
Erholungs-, Ferien-, Schulungsheime	27	-	2 649	-1,6	39,0	2,8	2,7
Ferienhäuser, -wohnungen, -zentren	46	+24,3	940	+19,6	33,1	3,5	6,4
Hütten, Jugendherbergen u. Ä.	20	-	2 207	+1,9	46,7	2,4	1,9
Vorsorge- und Reha-Kliniken	7	-	1 104	+3,0	96,7	30,0	71,3
Campingplätze	62	+6,9	.	.	.	2,2	2,0
Münsterland	540	-1,1	25 516	+0,6	40,1	2,4	2,1
Hotels	264	-0,4	12 258	-0,5	35,9	1,7	2,0
Gasthöfe	43	-2,3	693	-3,3	21,1	1,8	1,7
Pensionen	37	-5,1	1 008	-8,8	36,2	3,6	3,5
Hotels garnis	52	+2,0	2 710	+2,8	42,5	1,7	1,9
Erholungs-, Ferien-, Schulungsheime	46	-	5 982	-0,8	42,4	5,6	1,7
Ferienhäuser, -wohnungen, -zentren	40	+2,6	1 083	+12,3	43,3	4,4	8,7
Hütten, Jugendherbergen u. Ä.	16	-	1 186	+15,4	50,4	2,6	1,8
Vorsorge- und Reha-Kliniken	4	-	596	+3,3	93,2	21,8	-
Campingplätze	38	-9,5	.	.	.	2,9	2,1
Teutoburger Wald	713	-2,3	38 197	+0,4	48,6	3,4	2,4
Hotels	275	-1,8	15 355	+1,3	39,1	1,9	2,1
Gasthöfe	57	-14,9	982	-12,8	21,5	1,8	3,1
Pensionen	96	-1,0	2 473	-1,8	37,5	4,0	5,4
Hotels garnis	73	-6,4	3 953	-3,1	37,3	1,8	2,2
Erholungs-, Ferien-, Schulungsheime	47	-2,1	3 406	-0,7	36,1	3,2	5,2
Ferienhäuser, -wohnungen, -zentren	43	+2,4	1 408	+15,9	30,0	5,5	10,1
Hütten, Jugendherbergen u. Ä.	31	+6,9	2 111	+2,7	28,4	2,6	5,4
Vorsorge- und Reha-Kliniken	40	-	8 509	+0,3	90,3	22,6	20,4
Campingplätze	51	+4,1	.	.	.	2,8	3,0
Sauerland	834	-1,2	42 530	-1,6	40,9	3,2	3,2
Hotels	271	+1,1	14 769	+2,8	36,6	2,2	2,5
Gasthöfe	112	-2,6	2 312	-0,2	24,3	2,3	2,8
Pensionen	103	-2,8	2 157	-1,8	38,4	3,4	3,1
Hotels garnis	40	-	1 811	+0,7	33,0	1,9	2,4
Erholungs-, Ferien-, Schulungsheime	56	-5,1	4 974	-3,2	33,1	3,0	4,8
Ferienhäuser, -wohnungen, -zentren	142	-1,4	10 547	+1,2	45,4	4,2	5,2
Hütten, Jugendherbergen u. Ä.	43	-2,3	2 755	-6,9	24,8	2,4	3,0
Vorsorge- und Reha-Kliniken	22	-8,3	3 205	-20,6	88,5	25,4	-
Campingplätze	45	+2,3	.	.	.	3,3	2,4
Siegerland-Wittgenstein	108	-5,3	4 926	-3,3	46,9	3,3	2,3
Hotels	47	-2,1	2 134	-1,5	41,4	1,8	2,2
Gasthöfe	14	-6,7	221	-7,1	24,8	2,0	1,9
Pensionen	12	-7,7	182	-14,2	31,2	3,7	3,8
Hotels garnis	9	-18,2	392	-7,1	48,9	4,0	2,2
Erholungs-, Ferien-, Schulungsheime	11	-8,3	789	-6,5	31,6	3,1	3,2
Ferienhäuser, -wohnungen, -zentren	5	-	86	-3,4	18,2	3,1	9,7
Hütten, Jugendherbergen u. Ä.	2	-	84	-	.	.	.
Vorsorge- und Reha-Kliniken	6	-	1 038	-	81,7	31,7	14,0
Campingplätze	2	-

Anmerkungen Seite 9

Noch: 2.3 Kapazität und Leistung der Beherbergungsstätten nach Reisegebieten und Betriebsarten

April 2019

Reisegebiet Betriebsart	Ankünfte				Übernachtungen			
	aller Gäste	Verände- rung ¹⁾	aus- ländischer Gäste	Verände- rung ¹⁾	aller Gäste	Verände- rung ¹⁾	aus- ländischer Gäste	Verände- rung ¹⁾
Eifel und Region Aachen	111 521	+3,4	30 894	+13,8	262 487	+6,2	74 158	+11,2
Hotels	46 073	-2,3	14 715	-6,0	80 184	+1,5	26 019	-1,8
Gasthöfe	1 720	+5,8	346	-7,2	3 191	+3,2	648	-24,3
Pensionen	850	+1,7	215	-10,4	2 089	+9,3	494	-4,3
Hotels garnis	23 344	-4,7	5 071	-0,3	42 189	-3,3	9 434	-12,6
Erholungs-, Ferien-, Schulungsheime	7 854	-8,9	184	+2,2	23 254	-3,3	487	-24,0
Ferienhäuser, -wohnungen, -zentren	10 369	+121,1	6 401	+158,1	45 806	+39,3	28 859	+35,6
Hütten, Jugendherbergen u. Ä.	11 920	-3,7	1 804	+38,9	28 520	+0,6	3 911	+44,7
Vorsorge- und Reha-Kliniken	1 116	+9,0	41	-25,5	20 168	+0,5	255	+3,7
Campingplätze	8 275	+17,6	2 117	+19,8	17 086	+21,6	4 051	+28,3
Niederrhein	182 756	-3,2	35 661	-9,5	373 613	-2,3	64 478	-14,0
Hotels	104 743	-4,5	25 340	-8,3	167 710	-5,6	41 251	-15,3
Gasthöfe	3 207	-14,0	544	-20,6	6 522	-9,8	1 177	-16,8
Pensionen	2 495	-1,4	187	-19,4	8 033	+18,7	562	+62,0
Hotels garnis	25 333	-7,8	4 404	-14,2	46 222	-11,0	8 995	-24,6
Erholungs-, Ferien-, Schulungsheime	10 950	-8,2	695	-10,4	30 982	-4,7	1 873	+68,6
Ferienhäuser, -wohnungen, -zentren	2 655	+31,6	304	-28,0	9 342	+23,6	1 931	-10,9
Hütten, Jugendherbergen u. Ä.	12 785	+2,1	1 018	+21,3	30 663	+12,2	1 915	+12,0
Vorsorge- und Reha-Kliniken	1 067	+3,5	7	-22,2	32 035	+2,1	499	-38,7
Campingplätze	19 521	+10,0	3 162	-13,8	42 104	+5,6	6 275	-7,7
Münsterland	136 864	-3,1	16 012	-8,0	334 148	+2,1	33 941	-4,2
Hotels	77 218	-6,8	10 110	-13,6	131 179	-4,8	19 884	-6,3
Gasthöfe	2 378	-0,8	147	-10,4	4 299	-0,1	257	-11,1
Pensionen	2 953	-9,2	395	+2,9	10 635	+1,5	1 398	-10,6
Hotels garnis	19 970	+2,2	2 665	+10,8	34 458	+1,8	5 036	+4,3
Erholungs-, Ferien-, Schulungsheime	13 585	-8,9	297	+3,8	76 096	+3,8	507	-45,5
Ferienhäuser, -wohnungen, -zentren	3 162	+18,1	293	+33,2	14 070	+10,7	2 546	+12,9
Hütten, Jugendherbergen u. Ä.	6 975	+15,4	494	-0,4	17 921	+32,6	907	+13,2
Vorsorge- und Reha-Kliniken	764	+10,1	-	-	16 666	+3,0	-	-
Campingplätze	9 859	+10,3	1 611	-8,0	28 824	+14,8	3 406	-4,2
Teutoburger Wald	171 512	-1,8	20 737	-3,5	584 928	+2,5	49 651	-1,9
Hotels	94 272	-3,3	14 528	-1,3	179 572	-0,5	30 133	+1,6
Gasthöfe	3 531	-1,5	128	-35,0	6 228	-28,0	400	-77,0
Pensionen	6 921	+1,1	305	-13,8	27 374	+5,0	1 638	-26,1
Hotels garnis	24 909	-7,6	3 978	-15,3	44 081	-8,8	8 792	-15,0
Erholungs-, Ferien-, Schulungsheime	11 546	-10,1	196	-7,1	36 418	+6,6	1 024	+33,7
Ferienhäuser, -wohnungen, -zentren	2 280	+30,1	287	+37,3	12 653	+39,0	2 898	+35,4
Hütten, Jugendherbergen u. Ä.	6 902	-5,2	301	-26,9	17 851	+2,5	1 636	-17,3
Vorsorge- und Reha-Kliniken	10 207	+7,8	5	-16,7	230 217	+2,5	102	+61,9
Campingplätze	10 944	+30,1	1 009	+47,7	30 534	+40,3	3 028	+79,7
Sauerland	168 330	-	25 683	-5,7	546 402	+5,2	83 322	+0,9
Hotels	73 222	+1,0	14 676	-3,4	160 069	+6,3	36 826	-0,1
Gasthöfe	7 049	-7,3	836	+0,5	16 468	-0,1	2 376	+18,1
Pensionen	7 259	+2,8	615	-8,9	24 423	+9,7	1 913	-0,1
Hotels garnis	9 382	-9,4	1 799	+8,7	17 954	-4,9	4 349	+16,7
Erholungs-, Ferien-, Schulungsheime	16 426	-14,6	175	-39,2	49 340	-9,3	835	-24,4
Ferienhäuser, -wohnungen, -zentren	34 295	+9,7	6 654	-12,1	143 507	+19,7	34 730	+0,6
Hütten, Jugendherbergen u. Ä.	8 472	+3,3	163	-25,6	20 110	+6,7	482	+26,5
Vorsorge- und Reha-Kliniken	3 351	-15,0	-	-	85 081	-8,3	-	-100,0
Campingplätze	8 874	+9,4	765	-6,7	29 450	+17,4	1 811	-8,9
Siegerland-Wittgenstein	20 952	-6,3	4 375	+19,8	69 538	-2,5	9 994	+21,8
Hotels	14 593	-3,2	3 904	+17,8	26 496	+0,4	8 640	+22,6
Gasthöfe	830	-12,2	32	-17,9	1 647	-12,4	60	-32,6
Pensionen	464	-17,0	66	+8,2	1 701	-16,4	249	-50,8
Hotels garnis	1 433	-15,9	192	+9,7	5 749	+4,9	421	+25,3
Erholungs-, Ferien-, Schulungsheime	2 431	-20,0	148	+448,1	7 484	-10,3	468	x
Ferienhäuser, -wohnungen, -zentren	153	+43,0	10	+233,3	470	+0,4	97	x
Hütten, Jugendherbergen u. Ä.
Vorsorge- und Reha-Kliniken	802	-4,4	1	-75,0	25 450	-4,2	14	-74,5
Campingplätze

Anmerkungen Seite 9

Noch: 2.3 Kapazität und Leistung der Beherbergungsstätten nach Reisegebieten und Betriebsarten

April 2019

Reisegebiet Betriebsart	Betriebe		Betten			Mittlere Aufenthaltsdauer ³⁾	
	geöffnete	Veränderung ¹⁾	angebotene	Veränderung ¹⁾	mittlere Auslastung ²⁾	aller Gäste	ausländischer Gäste
Bergisches Land	198	+0,5	10 893	+1,4	42,0	2,6	2,2
Hotels	93	-1,1	4 496	-1,4	37,0	1,8	2,0
Gasthöfe	5	-	91	-2,2	19,5	1,7	1,0
Pensionen	7	+16,7	110	+12,2	35,3	4,2	8,4
Hotels garnis	21	+16,7	891	+10,3	34,1	2,1	2,4
Erholungs-, Ferien-, Schulungsheime	34	-	2 838	+9,7	32,0	2,1	2,9
Ferienhäuser, -wohnungen, -zentren	6	+20,0	140	+12,9	.	.	.
Hütten, Jugendherbergen u. Ä.	12	-7,7	1 072	-12,7	39,9	2,4	1,2
Vorsorge- und Reha-Kliniken	8	-	1 255	+1,0	94,3	24,1	59,4
Campingplätze	12	-14,3
Bonn und Rhein-Sieg-Kreis	245	+0,8	19 103	+3,4	41,7	2,0	2,1
Hotels	107	-	9 996	+0,5	42,6	1,7	1,9
Gasthöfe	18	-10,0	381	-9,7	.	.	.
Pensionen	6	-	153	-10,0	.	.	.
Hotels garnis	67	-	4 149	+10,9	41,1	1,9	2,1
Erholungs-, Ferien-, Schulungsheime	26	+8,3	3 305	+6,0	35,7	2,9	3,4
Ferienhäuser, -wohnungen, -zentren	6	+50,0	184	+33,3	.	.	.
Hütten, Jugendherbergen u. Ä.	4	-	652	-	47,3	2,2	2,4
Vorsorge- und Reha-Kliniken	3	-	283	-	96,6	34,6	14,0
Campingplätze	8	-
Köln und Rhein-Erft-Kreis	399	+1,0	41 423	+2,9	50,1	1,8	1,8
Hotels	161	+1,9	23 384	+1,3	48,8	1,6	1,7
Gasthöfe	13	-	235	-	.	.	.
Pensionen	10	-	292	-3,0	72,3	3,6	5,0
Hotels garnis	174	+1,2	13 233	+7,9	48,0	1,7	1,9
Erholungs-, Ferien-, Schulungsheime	13	-7,1	1 993	-4,5	63,6	16,7	15,3
Ferienhäuser, -wohnungen, -zentren	7	-	163	-	38,1	5,5	9,8
Hütten, Jugendherbergen u. Ä.	9	-	1 715	+0,2	57,7	2,2	2,0
Vorsorge- und Reha-Kliniken	4	-	408	-1,7	.	.	.
Campingplätze	8	-	.	.	.	2,2	2,3
Düsseldorf und Kreis Mettmann	326	+1,9	35 831	+3,1	41,4	1,6	1,7
Hotels	124	+3,3	21 891	+3,7	41,6	1,5	1,6
Gasthöfe	4	-	72	+9,1	.	.	.
Pensionen	3	-	47	-	15,4	2,0	1,9
Hotels garnis	179	+1,1	12 545	+2,2	41,7	1,7	1,9
Erholungs-, Ferien-, Schulungsheime	6	-	470	-0,8	.	.	.
Ferienhäuser, -wohnungen, -zentren	3	-	35	-10,3	58,1	4,1	14,2
Hütten, Jugendherbergen u. Ä.	5	+25,0	771	+3,5	.	.	.
Vorsorge- und Reha-Kliniken	-	-	-	-	-	-	-
Campingplätze	2	-33,3
Ruhrgebiet	562	-1,1	43 695	+1,4	42,2	2,0	1,9
Hotels	251	-2,0	23 147	+1,9	41,0	1,6	1,7
Gasthöfe	22	-4,3	380	-8,7	23,1	2,2	1,9
Pensionen	14	-	279	+1,5	38,8	3,5	8,6
Hotels garnis	146	-2,7	10 623	+4,6	40,8	1,8	2,1
Erholungs-, Ferien-, Schulungsheime	39	-	4 646	+1,2	34,8	3,1	2,1
Ferienhäuser, -wohnungen, -zentren	18	+28,6	446	+41,1	37,9	7,8	9,6
Hütten, Jugendherbergen u. Ä.	29	-9,4	2 458	-15,9	38,4	2,5	2,3
Vorsorge- und Reha-Kliniken	9	-	1 716	-	99,4	27,4	44,5
Campingplätze	34	+9,7	.	.	.	2,1	1,8
Bergisches Städtedreieck	79	+1,3	5 901	+6,3	37,3	2,2	2,0
Hotels	44	+10,0	2 787	+14,2	36,5	1,6	1,7
Gasthöfe	-	-	-	-	-	-	-
Pensionen	1	-	20	-44,4	.	.	.
Hotels garnis	20	-4,8	1 521	+12,8	31,7	2,0	2,5
Erholungs-, Ferien-, Schulungsheime	8	-	1 065	-0,4	36,4	3,6	2,9
Ferienhäuser, -wohnungen, -zentren	-	-100,0	-	-100,0	-	-	-
Hütten, Jugendherbergen u. Ä.	3	-25,0	182	-38,7	33,0	2,4	3,0
Vorsorge- und Reha-Kliniken	2	-	326	-	.	.	.
Campingplätze	1	-
Nordrhein-Westfalen	4 971	-0,3	316 589	+1,3	43,1	2,2	2,0
Hotels	2 003	-0,1	152 350	+1,6	40,6	1,7	1,8
Gasthöfe	342	-4,7	6 513	-3,4	24,2	2,1	2,6
Pensionen	331	-1,2	7 631	-2,6	38,7	3,6	4,2
Hotels garnis	957	+0,1	60 108	+4,1	41,2	1,8	2,0
Erholungs-, Ferien-, Schulungsheime	357	-1,4	34 669	+0,5	37,5	3,5	3,7
Ferienhäuser, -wohnungen, -zentren	366	+5,2	18 488	+5,8	42,8	4,3	5,3
Hütten, Jugendherbergen u. Ä.	202	-1,5	17 560	-3,7	39,3	2,4	2,2
Vorsorge- und Reha-Kliniken	112	-1,8	19 270	-3,7	90,6	24,3	19,6
Campingplätze	301	+0,7	.	.	.	2,5	2,2

Anmerkungen Seite 9

Noch: 2.3 Kapazität und Leistung der Beherbergungsstätten nach Reisegebieten und Betriebsarten

April 2019

Reisegebiet Betriebsart	Ankünfte				Übernachtungen			
	aller Gäste	Verände- rung ¹⁾	aus- ländischer Gäste	Verände- rung ¹⁾	aller Gäste	Verände- rung ¹⁾	aus- ländischer Gäste	Verände- rung ¹⁾
Bergisches Land	54 061	-4,2	7 053	-15,6	142 249	-1,5	15 261	-17,2
Hotels	27 167	-9,7	5 791	-16,3	49 831	-5,9	11 736	-14,3
Gasthöfe	320	+32,8	34	-2,9	533	-7,3	35	-74,8
Pensionen	277	+14,5	12	-29,4	1 165	+16,4	101	+53,0
Hotels garnis	4 321	+6,6	714	+7,4	9 110	+4,3	1 728	-9,1
Erholungs-, Ferien-, Schulungsheime	12 677	-5,7	422	-23,8	27 111	-14,7	1 214	-27,1
Ferienhäuser, -wohnungen, -zentren
Hütten, Jugendherbergen u. Ä.	5 365	-11,0	34	-68,2	12 841	-3,2	40	-83,9
Vorsorge- und Reha-Kliniken	1 467	+4,2	5	-37,5	35 348	+4,9	297	-45,9
Campingplätze
Bonn und Rhein-Sieg-Kreis	120 576	-4,5	20 347	-7,0	241 192	-1,8	42 659	-6,5
Hotels	73 582	-6,3	14 161	-9,2	126 505	-6,3	27 023	-8,5
Gasthöfe
Pensionen
Hotels garnis	27 193	-0,3	5 060	-3,1	51 086	-4,9	10 694	-13,2
Erholungs-, Ferien-, Schulungsheime	12 160	-6,8	400	+9,9	35 048	+6,8	1 340	+36,2
Ferienhäuser, -wohnungen, -zentren
Hütten, Jugendherbergen u. Ä.	4 174	+1,4	455	+15,5	9 258	+14,9	1 109	+28,7
Vorsorge- und Reha-Kliniken	237	+6,3	1	-	8 198	+8,4	14	+133,3
Campingplätze
Köln und Rhein-Erft-Kreis	344 325	-3,9	105 722	-3,6	630 378	-3,0	192 738	-3,8
Hotels	210 097	-2,5	70 394	-3,1	341 664	-2,9	119 279	-4,6
Gasthöfe
Pensionen	1 760	-25,1	846	-24,8	6 260	-6,2	4 198	-0,8
Hotels garnis	110 452	-1,8	28 972	+2,9	189 322	-0,8	54 471	-0,2
Erholungs-, Ferien-, Schulungsheime	2 279	-61,4	170	-89,3	38 042	-14,1	2 609	-40,0
Ferienhäuser, -wohnungen, -zentren	340	-12,4	120	-9,8	1 864	-8,0	1 180	+17,6
Hütten, Jugendherbergen u. Ä.	13 734	-11,8	4 338	-17,0	29 690	-3,4	8 833	-7,1
Vorsorge- und Reha-Kliniken
Campingplätze	4 571	-8,6	825	+50,3	10 002	+8,6	1 905	+94,0
Düsseldorf und Kreis Mettmann	277 665	-4,2	91 239	-14,9	445 487	-7,1	156 036	-18,1
Hotels	180 333	-2,9	61 792	-15,1	272 551	-4,6	99 199	-17,5
Gasthöfe
Pensionen	106	-1,9	74	+4,2	217	+0,5	139	+3,0
Hotels garnis	90 439	-6,8	28 611	-14,4	155 812	-11,8	54 072	-20,7
Erholungs-, Ferien-, Schulungsheime
Ferienhäuser, -wohnungen, -zentren	149	-8,6	27	-10,0	610	+57,2	384	+106,5
Hütten, Jugendherbergen u. Ä.
Vorsorge- und Reha-Kliniken
Campingplätze
Ruhrgebiet	287 671	-2,8	51 352	+2,0	562 969	-1,2	95 885	+1,4
Hotels	177 753	-1,8	35 790	+3,9	284 038	-1,8	62 451	-
Gasthöfe	1 203	-18,3	67	-43,2	2 629	-17,1	125	-51,7
Pensionen	934	-11,7	35	-22,2	3 245	-15,3	301	+28,1
Hotels garnis	73 307	-2,7	13 623	+6,6	129 434	-1,3	28 019	+10,5
Erholungs-, Ferien-, Schulungsheime	15 368	-1,0	281	+112,9	47 758	-4,8	603	+92,7
Ferienhäuser, -wohnungen, -zentren	652	+56,7	147	+444,4	5 067	+76,5	1 404	+282,6
Hütten, Jugendherbergen u. Ä.	11 175	-25,8	820	-57,8	28 106	-6,2	1 850	-52,7
Vorsorge- und Reha-Kliniken	1 868	+4,1	2	-	51 196	+0,4	89	-2,2
Campingplätze	5 411	+21,8	587	-31,3	11 496	+31,2	1 043	-35,1
Bergisches Städtedreieck	30 346	-0,7	4 358	-14,3	65 448	-4,1	8 515	-14,2
Hotels	18 657	+2,9	3 053	-18,3	30 519	+0,9	5 171	-24,2
Gasthöfe
Pensionen
Hotels garnis	7 350	-7,1	1 140	-0,9	14 462	-2,7	2 821	+19,4
Erholungs-, Ferien-, Schulungsheime	2 992	-1,6	28	-17,6	10 744	-5,2	82	+12,3
Ferienhäuser, -wohnungen, -zentren	.	-100,0	.	.	.	-100,0	.	.
Hütten, Jugendherbergen u. Ä.	764	-27,4	126	-18,7	1 802	-39,4	384	-39,0
Vorsorge- und Reha-Kliniken
Campingplätze
Nordrhein-Westfalen	1 906 579	-2,8	413 433	-5,8	4 258 839	-0,4	826 638	-5,8
Hotels	1 097 710	-3,2	274 254	-6,8	1 850 318	-2,5	487 612	-7,6
Gasthöfe	22 459	-7,1	2 246	-18,0	46 667	-8,2	5 744	-23,1
Pensionen	24 415	-3,5	2 791	-14,0	87 399	+4,4	11 629	-6,3
Hotels garnis	417 433	-4,0	96 229	-4,3	739 879	-4,9	188 832	-8,6
Erholungs-, Ferien-, Schulungsheime	109 890	-10,8	3 011	-32,6	386 819	-3,8	11 107	-8,9
Ferienhäuser, -wohnungen, -zentren	54 587	+23,5	14 312	+28,1	237 228	+24,1	75 470	+16,2
Hütten, Jugendherbergen u. Ä.	86 810	-6,7	10 164	-13,9	205 834	+2,9	22 471	-6,3
Vorsorge- und Reha-Kliniken	21 542	+2,5	73	-19,8	523 213	-0,1	1 429	-31,0
Campingplätze	71 733	+16,6	10 353	-0,4	181 482	+22,1	22 344	+9,6

Anmerkungen Seite 9

2.4 Leistung der Beherbergungsstätten nach Reisegebieten und Herkunftsländern

April 2019

Reisegebiet Herkunftsland (ständiger Wohnsitz)	Ankünfte		Übernachtungen			Mittlere Aufenthalts- dauer ³⁾
	aller Gäste	Verän- derung ¹⁾	aller Gäste	Verän- derung ¹⁾	Anteil ²⁾	
Eifel und Region Aachen	111 521	+3,4	262 487	+6,2	100	2,4
Bundesrepublik Deutschland	80 627	-0,1	188 329	+4,4	71,7	2,3
Ausland	30 894	+13,8	74 158	+11,2	28,3	2,4
Europa	27 207	+22,7	66 149	+18,0	89,2	2,4
EU-Länder	25 657	+24,1	63 272	+19,0	85,3	2,5
Belgien	7 195	+23,8	18 819	+19,9	25,4	2,6
Bulgarien	57	+39,0	112	+33,3	0,2	2,0
Dänemark	383	+4,6	490	+19,2	0,7	1,3
Estland	7	-56,3	11	-45,0	-	1,6
Finnland	133	-7,0	246	-14,0	0,3	1,8
Frankreich	1 799	+3,4	3 038	+0,9	4,1	1,7
Griechenland	162	+110,4	313	+72,9	0,4	1,9
Republik Irland	103	-16,3	173	-8,0	0,2	1,7
Italien	973	+23,3	1 650	+3,1	2,2	1,7
Kroatien	26	-25,7	50	-49,0	0,1	1,9
Lettland	7	-50,0	8	-46,7	-	1,1
Litauen	26	-50,9	51	-58,5	0,1	2,0
Luxemburg	316	-24,2	498	-16,4	0,7	1,6
Malta	4	-	22	+214,3	-	5,5
Niederlande	10 753	+51,7	30 836	+31,0	41,6	2,9
Österreich	595	+29,6	1 118	+34,9	1,5	1,9
Polen	380	-22,0	779	-31,7	1,1	2,1
Portugal	60	-25,9	94	-78,0	0,1	1,6
Rumänien	219	-17,4	374	-10,3	0,5	1,7
Schweden	203	-31,6	299	-36,9	0,4	1,5
Slowakische Republik	40	-42,9	90	-69,5	0,1	2,3
Slowenien	49	+69,0	70	+70,7	0,1	1,4
Spanien	472	+0,2	905	+26,2	1,2	1,9
Tschechische Republik	150	+13,6	207	-16,5	0,3	1,4
Ungarn	65	-50,8	148	-34,2	0,2	2,3
Vereinigtes Königreich	1 458	-4,3	2 774	+10,7	3,7	1,9
Zypern	22	+144,4	97	+340,9	0,1	4,4
Island	2	-66,7	2	-66,7	-	1,0
Norwegen	58	-	88	-4,3	0,1	1,5
Russland	222	-23,7	550	-17,2	0,7	2,5
Schweiz	836	+12,7	1 435	+20,8	1,9	1,7
Türkei	145	-31,9	270	-45,7	0,4	1,9
Ukraine	83	+15,3	152	+23,6	0,2	1,8
sonstige europäische Länder	204	+74,4	380	+38,7	0,5	1,9
Afrika	97	-46,7	305	+5,5	0,4	3,1
Republik Südafrika	11	-65,6	30	-31,8	-	2,7
sonstige afrikanische Länder	86	-42,7	275	+12,2	0,4	3,2
Asien	1 773	+9,2	4 051	+1,0	5,5	2,3
Arabische Golfstaaten	379	+10,8	1 054	+38,5	1,4	2,8
Volksrepublik China und Hongkong	521	-0,2	871	-31,4	1,2	1,7
Indien	101	+18,8	364	-3,2	0,5	3,6
Israel	73	+55,3	206	+148,2	0,3	2,8
Japan	172	-8,0	265	-40,3	0,4	1,5
Südkorea	79	+23,4	120	-1,6	0,2	1,5
Taiwan	151	+2,7	200	-9,9	0,3	1,3
sonstige asiatische Länder	297	+29,1	971	+32,3	1,3	3,3
Amerika	1 314	-10,9	2 560	-18,0	3,5	1,9
Kanada	90	-8,2	279	-9,7	0,4	3,1
USA	1 045	-15,1	1 853	-21,5	2,5	1,8
sonstige nordamerikanische Länder	1	x	4	x	-	4,0
Mittelamerika und Karibik	43	+22,9	121	+77,9	0,2	2,8
Brasilien	79	+43,6	208	-13,0	0,3	2,6
sonstige südamerikanische Länder	56	-	95	-34,0	0,1	1,7
Australien	113	+76,6	226	+71,2	0,3	2,0
Neuseeland und Ozeanien	16	+33,3	37	+68,2	-	2,3
Ohne Angabe	374	-76,8	830	-73,1	1,1	2,2

1) Veränderung gegenüber dem Vorjahreszeitraum in % – 2) Bei Übernachtungen von Gästen aus der Bundesrepublik Deutschland und dem Ausland: Anteil an allen Übernachtungen im Bundesgebiet; sonst: Anteil an allen Übernachtungen am Ausland zusammen. – 3) mittlere Aufenthaltsdauer in Tagen = Übernachtungen/ Ankünfte

Noch: 2.4 Leistung der Beherbergungsstätten nach Reisegebieten und Herkunftsländern

April 2019

Reisegebiet Herkunftsland (ständiger Wohnsitz)	Ankünfte		Übernachtungen			Mittlere Aufenthalts- dauer ³⁾
	aller Gäste	Verän- derung ¹⁾	aller Gäste	Verän- derung ¹⁾	Anteil ²⁾	
Niederrhein	182 756	-3,2	373 613	-2,3	100	2,0
Bundesrepublik Deutschland	147 095	-1,5	309 135	+0,6	82,7	2,1
Ausland	35 661	-9,5	64 478	-14,0	17,3	1,8
Europa	30 126	-3,6	53 503	-7,8	83,0	1,8
EU-Länder	26 894	-3,7	47 875	-7,7	74,3	1,8
Belgien	3 031	-11,7	5 222	-15,4	8,1	1,7
Bulgarien	131	-15,5	291	-32,9	0,5	2,2
Dänemark	627	+14,6	1 154	+12,9	1,8	1,8
Estland	110	+26,4	129	+29,0	0,2	1,2
Finnland	212	-32,7	436	-12,3	0,7	2,1
Frankreich	1 580	-20,4	2 613	-18,3	4,1	1,7
Griechenland	123	-16,3	353	+6,3	0,5	2,9
Republik Irland	130	+85,7	228	+79,5	0,4	1,8
Italien	931	-46,0	1 590	-56,4	2,5	1,7
Kroatien	68	-11,7	255	+15,4	0,4	3,8
Lettland	95	+41,8	162	+30,6	0,3	1,7
Litauen	67	-8,2	145	+7,4	0,2	2,2
Luxemburg	285	+8,4	455	-0,4	0,7	1,6
Malta	22	+22,2	42	+90,9	0,1	1,9
Niederlande	12 779	+15,2	21 465	+15,4	33,3	1,7
Österreich	989	-23,7	1 893	-23,9	2,9	1,9
Polen	973	-35,2	3 036	-33,5	4,7	3,1
Portugal	118	-23,4	312	+24,8	0,5	2,6
Rumänien	416	-9,8	1 327	-9,6	2,1	3,2
Schweden	324	-15,6	522	-20,8	0,8	1,6
Slowakische Republik	215	+68,0	546	+123,8	0,8	2,5
Slowenien	54	-46,0	77	-79,8	0,1	1,4
Spanien	761	-18,3	1 076	-40,4	1,7	1,4
Tschechische Republik	363	-8,1	680	-18,9	1,1	1,9
Ungarn	188	+2,2	353	-15,6	0,5	1,9
Vereinigtes Königreich	2 297	-0,9	3 504	-4,0	5,4	1,5
Zypern	5	-72,2	9	-73,5	-	1,8
Island	12	-36,8	17	-55,3	-	1,4
Norwegen	147	-8,7	246	+8,8	0,4	1,7
Russland	433	-15,6	821	-24,8	1,3	1,9
Schweiz	1 433	+13,2	2 346	+12,6	3,6	1,6
Türkei	518	-30,8	826	-47,4	1,3	1,6
Ukraine	210	+55,6	449	+70,1	0,7	2,1
sonstige europäische Länder	479	-2,4	923	+9,0	1,4	1,9
Afrika	129	-51,7	465	+5,4	0,7	3,6
Republik Südafrika	23	-58,2	39	-67,8	0,1	1,7
sonstige afrikanische Länder	106	-50,0	426	+33,1	0,7	4,0
Asien	1 243	-55,3	3 162	-53,5	4,9	2,5
Arabische Golfstaaten	157	-36,9	736	-38,5	1,1	4,7
Volksrepublik China und Hongkong	493	-65,3	1 008	-64,6	1,6	2,0
Indien	131	-48,6	378	-54,7	0,6	2,9
Israel	56	-16,4	84	-31,7	0,1	1,5
Japan	100	-49,0	261	-50,1	0,4	2,6
Südkorea	36	-72,7	73	-73,7	0,1	2,0
Taiwan	52	-5,5	79	-4,8	0,1	1,5
sonstige asiatische Länder	218	-46,2	543	-41,0	0,8	2,5
Amerika	922	-40,1	1 888	-39,5	2,9	2,0
Kanada	107	-31,4	238	-29,0	0,4	2,2
USA	633	-36,6	1 314	-35,4	2,0	2,1
sonstige nordamerikanische Länder	23	-39,5	30	-48,3	-	1,3
Mittelamerika und Karibik	32	-54,9	88	-44,3	0,1	2,8
Brasilien	34	-73,6	83	-69,4	0,1	2,4
sonstige südamerikanische Länder	93	-36,3	135	-49,1	0,2	1,5
Australien	68	-27,7	104	-26,8	0,2	1,5
Neuseeland und Ozeanien	16	-52,9	31	-51,6	-	1,9
Ohne Angabe	3 157	-8,0	5 325	-17,3	8,3	1,7

Anmerkungen Seite 31

Noch: 2.4 Leistung der Beherbergungsstätten nach Reisegebieten und Herkunftsländern

April 2019

Reisegebiet Herkunftsland (ständiger Wohnsitz)	Ankünfte		Übernachtungen			Mittlere Aufenthalts- dauer ³⁾
	aller Gäste	Verän- derung ¹⁾	aller Gäste	Verän- derung ¹⁾	Anteil ²⁾	
Münsterland	136 864	-3,1	334 148	+2,1	100	2,4
Bundesrepublik Deutschland	120 852	-2,4	300 207	+2,9	89,8	2,5
Ausland	16 012	-8,0	33 941	-4,2	10,2	2,1
Europa	12 617	-0,6	27 670	+1,8	81,5	2,2
EU-Länder	10 888	-1,4	24 151	+1,0	71,2	2,2
Belgien	616	+1,0	1 037	-2,2	3,1	1,7
Bulgarien	37	+60,9	197	+105,2	0,6	5,3
Dänemark	636	-34,4	944	-23,8	2,8	1,5
Estland	62	+67,6	93	+31,0	0,3	1,5
Finnland	102	-6,4	210	+12,3	0,6	2,1
Frankreich	593	-7,8	1 012	-27,0	3,0	1,7
Griechenland	42	-34,4	89	+7,2	0,3	2,1
Republik Irland	41	+13,9	74	-32,7	0,2	1,8
Italien	329	-29,9	657	-24,7	1,9	2,0
Kroatien	43	-41,1	523	-40,9	1,5	12,2
Lettland	21	-8,7	243	+452,3	0,7	11,6
Litauen	204	+316,3	433	+137,9	1,3	2,1
Luxemburg	160	-0,6	247	-17,4	0,7	1,5
Malta	1	-66,7	1	-75,0	-	1,0
Niederlande	4 557	+5,7	8 847	+11,4	26,1	1,9
Österreich	584	-5,2	1 151	-13,1	3,4	2,0
Polen	703	+1,4	2 893	+1,6	8,5	4,1
Portugal	43	-34,8	79	-64,7	0,2	1,8
Rumänien	162	+26,6	1 887	+64,5	5,6	11,6
Schweden	700	+15,5	875	+9,4	2,6	1,3
Slowakische Republik	77	+13,2	370	+0,8	1,1	4,8
Slowenien	58	+81,3	215	+264,4	0,6	3,7
Spanien	210	-34,0	400	-37,6	1,2	1,9
Tschechische Republik	107	-13,0	230	-42,9	0,7	2,1
Ungarn	169	+57,9	378	-1,8	1,1	2,2
Vereinigtes Königreich	629	-11,4	1 061	-16,0	3,1	1,7
Zypern	2	x	5	x	-	2,5
Island	5	-75,0	8	-66,7	-	1,6
Norwegen	352	+58,6	574	+70,8	1,7	1,6
Russland	263	+20,6	538	+9,3	1,6	2,0
Schweiz	641	-5,5	1 150	-4,2	3,4	1,8
Türkei	90	-13,5	178	-51,4	0,5	2,0
Ukraine	70	-16,7	166	-17,8	0,5	2,4
sonstige europäische Länder	308	-3,4	905	+42,7	2,7	2,9
Afrika	78	+20,0	188	+22,1	0,6	2,4
Republik Südafrika	35	+133,3	73	+28,1	0,2	2,1
sonstige afrikanische Länder	43	-14,0	115	+18,6	0,3	2,7
Asien	537	-60,3	1 260	-54,8	3,7	2,3
Arabische Golfstaaten	38	-50,6	59	-68,4	0,2	1,6
Volksrepublik China und Hongkong	183	-23,4	404	-20,3	1,2	2,2
Indien	40	+122,2	171	+256,3	0,5	4,3
Israel	24	-96,8	51	-96,6	0,2	2,1
Japan	107	-7,0	194	-12,2	0,6	1,8
Südkorea	24	-20,0	93	-35,4	0,3	3,9
Taiwan	9	-30,8	21	+16,7	0,1	2,3
sonstige asiatische Länder	112	+8,7	267	+56,1	0,8	2,4
Amerika	842	+10,1	1 532	-20,8	4,5	1,8
Kanada	71	+39,2	154	-34,2	0,5	2,2
USA	669	+13,4	1 161	-0,4	3,4	1,7
sonstige nordamerikanische Länder	8	+300,0	19	+375,0	0,1	2,4
Mittelamerika und Karibik	21	-32,3	36	-53,2	0,1	1,7
Brasilien	36	-42,9	86	-78,1	0,3	2,4
sonstige südamerikanische Länder	37	+32,1	76	+26,7	0,2	2,1
Australien	23	-42,5	102	-29,2	0,3	4,4
Neuseeland und Ozeanien	12	-20,0	14	-53,3	-	1,2
Ohne Angabe	1 903	-23,3	3 175	-1,6	9,4	1,7

Anmerkungen Seite 31

Noch: 2.4 Leistung der Beherbergungsstätten nach Reisegebieten und Herkunftsländern

April 2019

Reisegebiet Herkunftsland (ständiger Wohnsitz)	Ankünfte		Übernachtungen			Mittlere Aufenthalts- dauer ³⁾
	aller Gäste	Verän- derung ¹⁾	aller Gäste	Verän- derung ¹⁾	Anteil ²⁾	
Teutoburger Wald	171 512	-1,8	584 928	+2,5	100	3,4
Bundesrepublik Deutschland	150 775	-1,6	535 277	+2,9	91,5	3,6
Ausland	20 737	-3,5	49 651	-1,9	8,5	2,4
Europa	15 434	+1,4	37 409	+3,3	75,3	2,4
EU-Länder	13 154	+1,6	31 677	+2,4	63,8	2,4
Belgien	830	-27,6	1 547	-19,5	3,1	1,9
Bulgarien	79	-13,2	109	-55,5	0,2	1,4
Dänemark	684	+19,0	1 443	+47,7	2,9	2,1
Estland	46	-	103	-33,1	0,2	2,2
Finnland	158	+9,0	268	-6,9	0,5	1,7
Frankreich	929	-3,9	1 809	-1,7	3,6	1,9
Griechenland	50	-45,1	219	+8,4	0,4	4,4
Republik Irland	78	-13,3	190	+13,8	0,4	2,4
Italien	440	-17,6	1 044	-14,2	2,1	2,4
Kroatien	55	+10,0	180	-12,2	0,4	3,3
Lettland	50	+6,4	121	+47,6	0,2	2,4
Litauen	81	-25,0	135	-49,8	0,3	1,7
Luxemburg	140	+6,9	216	-37,9	0,4	1,5
Malta	5	+25,0	8	+60,0	-	1,6
Niederlande	4 577	+21,1	10 725	+23,4	21,6	2,3
Österreich	766	-5,0	1 536	-6,8	3,1	2,0
Polen	1 027	+2,8	4 286	+19,3	8,6	4,2
Portugal	144	+9,1	442	+3,5	0,9	3,1
Rumänien	171	+23,0	703	-59,9	1,4	4,1
Schweden	417	+15,2	812	+33,8	1,6	1,9
Slowakische Republik	84	+13,5	240	-48,1	0,5	2,9
Slowenien	41	+20,6	111	-5,9	0,2	2,7
Spanien	429	-37,2	1 174	-14,7	2,4	2,7
Tschechische Republik	371	-30,3	1 253	-9,1	2,5	3,4
Ungarn	212	+14,6	476	+21,4	1,0	2,2
Vereinigtes Königreich	1 290	+8,2	2 527	-1,3	5,1	2,0
Zypern	-	-	-	-	-	-
Island	15	+200,0	27	+145,5	0,1	1,8
Norwegen	190	+35,7	275	-1,4	0,6	1,4
Russland	411	-2,8	990	-23,8	2,0	2,4
Schweiz	811	-0,6	1 720	+9,6	3,5	2,1
Türkei	179	-29,0	459	-2,8	0,9	2,6
Ukraine	133	-37,3	253	-44,9	0,5	1,9
sonstige europäische Länder	541	+25,2	2 008	+67,5	4,0	3,7
Afrika	129	+40,2	594	+66,4	1,2	4,6
Republik Südafrika	32	-20,0	97	-10,2	0,2	3,0
sonstige afrikanische Länder	97	+86,5	497	+99,6	1,0	5,1
Asien	1 348	-26,2	4 236	-19,8	8,5	3,1
Arabische Golfstaaten	35	-46,2	259	-50,0	0,5	7,4
Volksrepublik China und Hongkong	614	-39,4	1 664	-24,2	3,4	2,7
Indien	80	-44,4	407	-20,5	0,8	5,1
Israel	83	+23,9	133	-15,3	0,3	1,6
Japan	195	-12,2	746	-13,9	1,5	3,8
Südkorea	66	+34,7	348	+41,5	0,7	5,3
Taiwan	42	-16,0	99	-17,5	0,2	2,4
sonstige asiatische Länder	233	+8,4	580	-12,9	1,2	2,5
Amerika	1 264	+16,0	2 910	-11,5	5,9	2,3
Kanada	110	-13,4	250	-29,4	0,5	2,3
USA	989	+55,0	1 892	+5,3	3,8	1,9
sonstige nordamerikanische Länder	5	+66,7	17	+466,7	-	3,4
Mittelamerika und Karibik	40	-60,0	170	-52,4	0,3	4,3
Brasilien	78	-21,2	263	-28,3	0,5	3,4
sonstige südamerikanische Länder	42	-65,9	318	-22,8	0,6	7,6
Australien	81	-12,9	242	-0,4	0,5	3,0
Neuseeland und Ozeanien	9	+50,0	16	-20,0	-	1,8
Ohne Angabe	2 472	-21,7	4 244	-18,1	8,5	1,7

Anmerkungen Seite 31

Noch: 2.4 Leistung der Beherbergungsstätten nach Reisegebieten und Herkunftsländern

April 2019

Reisegebiet Herkunftsland (ständiger Wohnsitz)	Ankünfte		Übernachtungen			Mittlere Aufenthalts- dauer ³⁾
	aller Gäste	Verän- derung ¹⁾	aller Gäste	Verän- derung ¹⁾	Anteil ²⁾	
Sauerland	168 330	–	546 402	+5,2	100	3,2
Bundesrepublik Deutschland	142 647	+1,2	463 080	+6,0	84,8	3,2
Ausland	25 683	–5,7	83 322	+0,9	15,2	3,2
Europa	23 806	–3,9	78 825	+2,4	94,6	3,3
EU-Länder	22 874	–3,0	76 646	+4,2	92,0	3,4
Belgien	3 182	–12,0	10 991	–6,5	13,2	3,5
Bulgarien	42	+20,0	221	+48,3	0,3	5,3
Dänemark	918	+459,8	2 491	x	3,0	2,7
Estland	1	–95,7	19	–42,4	–	19,0
Finnland	52	–24,6	88	–20,7	0,1	1,7
Frankreich	597	+1,0	1 586	–2,3	1,9	2,7
Griechenland	17	+41,7	43	+72,0	0,1	2,5
Republik Irland	25	–	65	+3,2	0,1	2,6
Italien	272	–11,1	665	–34,1	0,8	2,4
Kroatien	28	+250,0	179	x	0,2	6,4
Lettland	6	–25,0	11	–15,4	–	1,8
Litauen	31	–8,8	348	+72,3	0,4	11,2
Luxemburg	62	–49,6	184	–60,9	0,2	3,0
Malta	2	–	9	+125,0	–	4,5
Niederlande	15 472	–3,8	53 025	+7,9	63,6	3,4
Österreich	513	+10,8	1 339	+29,4	1,6	2,6
Polen	514	+2,2	1 789	–26,8	2,1	3,5
Portugal	101	+38,4	492	–9,2	0,6	4,9
Rumänien	48	–76,1	113	–85,0	0,1	2,4
Schweden	144	–2,0	294	+10,9	0,4	2,0
Slowakische Republik	39	–36,1	99	–82,9	0,1	2,5
Slowenien	23	–41,0	88	–13,7	0,1	3,8
Spanien	159	–15,0	319	–32,6	0,4	2,0
Tschechische Republik	171	–25,0	435	–17,3	0,5	2,5
Ungarn	70	–53,0	787	+2,9	0,9	11,2
Vereinigtes Königreich	383	–12,4	964	–16,4	1,2	2,5
Zypern	2	x	2	x	–	1,0
Island	3	–50,0	7	–68,2	–	2,3
Norwegen	57	–82,7	97	–92,1	0,1	1,7
Russland	91	–29,5	187	–5,1	0,2	2,1
Schweiz	456	+12,3	968	–14,6	1,2	2,1
Türkei	67	–19,3	163	–13,8	0,2	2,4
Ukraine	21	+50,0	45	+28,6	0,1	2,1
sonstige europäische Länder	237	+13,4	712	+25,4	0,9	3,0
Afrika	61	+19,6	99	+1,0	0,1	1,6
Republik Südafrika	43	+79,2	67	+59,5	0,1	1,6
sonstige afrikanische Länder	18	–33,3	32	–42,9	–	1,8
Asien	354	–40,1	1 773	–10,4	2,1	5,0
Arabische Golfstaaten	10	–37,5	38	–30,9	–	3,8
Volksrepublik China und Hongkong	156	–41,6	489	–37,9	0,6	3,1
Indien	39	–41,8	296	+65,4	0,4	7,6
Israel	16	–38,5	29	–55,4	–	1,8
Japan	54	–56,5	124	–52,7	0,1	2,3
Südkorea	26	+188,9	47	+123,8	0,1	1,8
Taiwan	22	+4,8	75	+78,6	0,1	3,4
sonstige asiatische Länder	31	–49,2	675	+19,3	0,8	21,8
Amerika	262	–29,4	672	–36,8	0,8	2,6
Kanada	25	–26,5	58	–40,2	0,1	2,3
USA	191	–28,7	470	–36,7	0,6	2,5
sonstige nordamerikanische Länder	–	–	–	–	–	–
Mittelamerika und Karibik	23	+130,0	89	+97,8	0,1	3,9
Brasilien	10	–56,5	21	–68,7	–	2,1
sonstige südamerikanische Länder	13	–43,5	34	–56,4	–	2,6
Australien	35	+9,4	72	–35,1	0,1	2,1
Neuseeland und Ozeanien	1	–80,0	2	–87,5	–	2,0
Ohne Angabe	1 164	–18,3	1 879	–19,8	2,3	1,6

Anmerkungen Seite 31

Noch: 2.4 Leistung der Beherbergungsstätten nach Reisegebieten und Herkunftsländern

April 2019

Reisegebiet Herkunftsland (ständiger Wohnsitz)	Ankünfte		Übernachtungen			Mittlere Aufenthalts- dauer ³⁾
	aller Gäste	Verän- derung ¹⁾	aller Gäste	Verän- derung ¹⁾	Anteil ²⁾	
Siegerland-Wittgenstein	20 952	-6,3	69 538	-2,5	100	3,3
Bundesrepublik Deutschland	16 577	-11,4	59 544	-5,7	85,6	3,6
Ausland	4 375	+19,8	9 994	+21,8	14,4	2,3
Europa	3 320	+44,0	7 590	+49,0	75,9	2,3
EU-Länder	2 982	+47,0	6 923	+51,2	69,3	2,3
Belgien	164	+14,7	377	+30,4	3,8	2,3
Bulgarien	3	-	3	-	-	1,0
Dänemark	66	+135,7	100	+170,3	1,0	1,5
Estland	5	+150,0	5	+25,0	0,1	1,0
Finnland	16	-56,8	21	-65,0	0,2	1,3
Frankreich	136	-4,9	196	-3,4	2,0	1,4
Griechenland	28	x	31	x	0,3	1,1
Republik Irland	10	+400,0	16	+433,3	0,2	1,6
Italien	99	-10,0	179	-4,8	1,8	1,8
Kroatien	15	+15,4	70	+366,7	0,7	4,7
Lettland	2	x	2	x	-	1,0
Litauen	7	-	11	-21,4	0,1	1,6
Luxemburg	17	+6,3	33	+32,0	0,3	1,9
Malta	-	-	-	-	-	-
Niederlande	1 557	+78,8	4 141	+92,6	41,4	2,7
Österreich	165	+19,6	239	-11,2	2,4	1,4
Polen	115	-18,4	233	-46,4	2,3	2,0
Portugal	7	-36,4	29	-31,0	0,3	4,1
Rumänien	25	-37,5	30	-43,4	0,3	1,2
Schweden	43	+19,4	105	+78,0	1,1	2,4
Slowakische Republik	10	-23,1	12	-47,8	0,1	1,2
Slowenien	8	-33,3	17	-32,0	0,2	2,1
Spanien	46	-27,0	103	-	1,0	2,2
Tschechische Republik	128	+70,7	217	-23,9	2,2	1,7
Ungarn	157	+481,5	536	x	5,4	3,4
Vereinigtes Königreich	153	+59,4	217	-7,7	2,2	1,4
Zypern	-	-	-	-	-	-
Island	-	-	-	-	-	-
Norwegen	20	+400,0	54	+260,0	0,5	2,7
Russland	63	+75,0	83	+93,0	0,8	1,3
Schweiz	168	-0,6	351	+16,2	3,5	2,1
Türkei	21	-27,6	32	-31,9	0,3	1,5
Ukraine	50	+177,8	119	+80,3	1,2	2,4
sonstige europäische Länder	16	-5,9	28	-22,2	0,3	1,8
Afrika	18	-57,1	32	-45,8	0,3	1,8
Republik Südafrika	8	+14,3	9	-47,1	0,1	1,1
sonstige afrikanische Länder	10	-71,4	23	-45,2	0,2	2,3
Asien	196	-15,5	406	-14,9	4,1	2,1
Arabische Golfstaaten	10	+42,9	12	-7,7	0,1	1,2
Volksrepublik China und Hongkong	87	-23,7	160	-11,1	1,6	1,8
Indien	14	+7,7	92	-7,1	0,9	6,6
Israel	7	-	14	+75,0	0,1	2,0
Japan	43	+43,3	64	+30,6	0,6	1,5
Südkorea	6	-68,4	8	-71,4	0,1	1,3
Taiwan	5	+150,0	5	+25,0	0,1	1,0
sonstige asiatische Länder	24	-40,0	51	-46,9	0,5	2,1
Amerika	186	-9,7	328	-12,3	3,3	1,8
Kanada	12	-50,0	21	-64,4	0,2	1,8
USA	149	-4,5	245	+1,7	2,5	1,6
sonstige nordamerikanische Länder	2	x	30	x	0,3	15,0
Mittelamerika und Karibik	14	+250,0	19	-38,7	0,2	1,4
Brasilien	5	-	8	-38,5	0,1	1,6
sonstige südamerikanische Länder	4	-76,5	5	-83,3	0,1	1,3
Australien	15	x	31	x	0,3	2,1
Neuseeland und Ozeanien	-	-	-	-	-	-
Ohne Angabe	640	-26,1	1 607	-26,8	16,1	2,5

Noch: 2.4 Leistung der Beherbergungsstätten nach Reisegebieten und Herkunftsländern

April 2019

Reisegebiet Herkunftsland (ständiger Wohnsitz)	Ankünfte		Übernachtungen			Mittlere Aufenthalts- dauer ³⁾
	aller Gäste	Verän- derung ¹⁾	aller Gäste	Verän- derung ¹⁾	Anteil ²⁾	
Bergisches Land	54 061	-4,2	142 249	-1,5	100	2,6
Bundesrepublik Deutschland	47 008	-2,2	126 988	+0,7	89,3	2,7
Ausland	7 053	-15,6	15 261	-17,2	10,7	2,2
Europa	4 820	-12,6	10 529	-15,3	69,0	2,2
EU-Länder	4 254	-12,0	9 357	-15,2	61,3	2,2
Belgien	577	+3,2	1 208	+4,9	7,9	2,1
Bulgarien	30	-21,1	107	-57,5	0,7	3,6
Dänemark	94	+6,8	186	+40,9	1,2	2,0
Estland	14	+250,0	26	x	0,2	1,9
Finnland	22	-71,1	33	-80,9	0,2	1,5
Frankreich	313	-30,6	602	-37,0	3,9	1,9
Griechenland	25	-13,8	68	+51,1	0,4	2,7
Republik Irland	11	-21,4	29	-57,4	0,2	2,6
Italien	267	-	583	+6,2	3,8	2,2
Kroatien	18	+50,0	34	+25,9	0,2	1,9
Lettland	13	-31,6	15	-60,5	0,1	1,2
Litauen	29	+222,2	55	+292,9	0,4	1,9
Luxemburg	53	-25,4	382	-41,7	2,5	7,2
Malta	-	-	-	-	-	-
Niederlande	1 481	-5,5	2 704	-17,0	17,7	1,8
Österreich	275	+4,2	493	-24,7	3,2	1,8
Polen	221	-21,6	835	+14,9	5,5	3,8
Portugal	19	-53,7	33	-45,0	0,2	1,7
Rumänien	33	-25,0	173	-42,9	1,1	5,2
Schweden	84	-38,2	156	-39,1	1,0	1,9
Slowakische Republik	86	+79,2	271	+54,9	1,8	3,2
Slowenien	19	+11,8	153	-8,9	1,0	8,1
Spanien	153	-	395	+46,8	2,6	2,6
Tschechische Republik	77	-36,4	164	-36,2	1,1	2,1
Ungarn	52	+8,3	83	-13,5	0,5	1,6
Vereinigtes Königreich	285	-40,1	563	-23,6	3,7	2,0
Zypern	3	x	6	x	-	2,0
Island	3	-66,7	5	-82,1	-	1,7
Norwegen	24	-72,7	55	-65,4	0,4	2,3
Russland	109	+22,5	236	+3,1	1,5	2,2
Schweiz	332	-8,8	610	-13,0	4,0	1,8
Türkei	38	-17,4	97	-28,1	0,6	2,6
Ukraine	22	-	45	-8,2	0,3	2,0
sonstige europäische Länder	38	-36,7	124	+22,8	0,8	3,3
Afrika	25	-50,0	65	-67,5	0,4	2,6
Republik Südafrika	5	-64,3	14	-75,4	0,1	2,8
sonstige afrikanische Länder	20	-44,4	51	-64,3	0,3	2,6
Asien	1 361	-24,6	2 771	-25,7	18,2	2,0
Arabische Golfstaaten	9	-30,8	33	-43,1	0,2	3,7
Volksrepublik China und Hongkong	372	-58,6	763	-58,1	5,0	2,1
Indien	370	+52,3	778	+42,8	5,1	2,1
Israel	10	-47,4	36	-44,6	0,2	3,6
Japan	140	-30,3	278	-24,9	1,8	2,0
Südkorea	108	+390,9	194	+361,9	1,3	1,8
Taiwan	3	-25,0	4	-63,6	-	1,3
sonstige asiatische Länder	349	-13,6	685	-16,6	4,5	2,0
Amerika	327	-15,5	739	-25,1	4,8	2,3
Kanada	21	-53,3	40	-60,0	0,3	1,9
USA	247	+1,2	547	-10,0	3,6	2,2
sonstige nordamerikanische Länder	-	-	-	-	-	-
Mittelamerika und Karibik	13	-48,0	33	-45,9	0,2	2,5
Brasilien	29	-45,3	64	-42,3	0,4	2,2
sonstige südamerikanische Länder	17	-5,6	55	-43,3	0,4	3,2
Australien	27	+440,0	68	x	0,4	2,5
Neuseeland und Ozeanien	9	x	13	x	0,1	1,4
Ohne Angabe	484	-18,7	1 076	+0,3	7,1	2,2

Anmerkungen Seite 31

Noch: 2.4 Leistung der Beherbergungsstätten nach Reisegebieten und Herkunftsländern

April 2019

Reisegebiet Herkunftsland (ständiger Wohnsitz)	Ankünfte		Übernachtungen			Mittlere Aufenthalts- dauer ³⁾
	aller Gäste	Verän- derung ¹⁾	aller Gäste	Verän- derung ¹⁾	Anteil ²⁾	
Bonn und Rhein-Sieg-Kreis	120 576	-4,5	241 192	-1,8	100	2,0
Bundesrepublik Deutschland	100 229	-3,9	198 533	-0,7	82,3	2,0
Ausland	20 347	-7,0	42 659	-6,5	17,7	2,1
Europa	14 992	-0,6	30 963	+2,5	72,6	2,1
EU-Länder	12 935	+0,3	26 827	+3,3	62,9	2,1
Belgien	2 101	-2,1	3 996	-3,8	9,4	1,9
Bulgarien	41	-25,5	76	-57,8	0,2	1,9
Dänemark	180	+2,9	304	-9,3	0,7	1,7
Estland	15	-25,0	31	-6,1	0,1	2,1
Finnland	93	-38,8	170	-32,0	0,4	1,8
Frankreich	1 305	+1,4	2 352	+4,1	5,5	1,8
Griechenland	138	+55,1	366	+91,6	0,9	2,7
Republik Irland	148	+62,6	248	+31,2	0,6	1,7
Italien	681	-1,2	1 289	+0,9	3,0	1,9
Kroatien	37	-46,4	65	-71,6	0,2	1,8
Lettland	22	-75,0	43	-68,6	0,1	2,0
Litauen	30	+7,1	81	-18,2	0,2	2,7
Luxemburg	369	+28,1	582	+33,2	1,4	1,6
Malta	8	+14,3	9	-43,8	-	1,1
Niederlande	3 070	+11,0	5 534	+13,9	13,0	1,8
Österreich	889	-4,2	1 582	-15,4	3,7	1,8
Polen	527	+0,4	3 321	+51,2	7,8	6,3
Portugal	95	+3,3	184	-34,1	0,4	1,9
Rumänien	122	-44,5	252	-60,7	0,6	2,1
Schweden	190	-15,9	362	-20,4	0,8	1,9
Slowakische Republik	98	+6,5	383	-13,2	0,9	3,9
Slowenien	42	-	70	-9,1	0,2	1,7
Spanien	424	-8,4	951	-7,8	2,2	2,2
Tschechische Republik	346	-16,4	600	-16,4	1,4	1,7
Ungarn	178	-10,6	321	-34,9	0,8	1,8
Vereinigtes Königreich	1 775	+2,7	3 618	+17,5	8,5	2,0
Zypern	11	-26,7	37	-2,6	0,1	3,4
Island	10	+400,0	17	x	-	1,7
Norwegen	95	-40,6	193	-47,6	0,5	2,0
Russland	368	+2,2	781	-5,8	1,8	2,1
Schweiz	1 106	-5,7	2 082	-	4,9	1,9
Türkei	132	-35,0	373	-7,2	0,9	2,8
Ukraine	66	-42,6	123	-37,6	0,3	1,9
sonstige europäische Länder	280	+54,7	567	+54,1	1,3	2,0
Afrika	266	-49,2	743	-53,8	1,7	2,8
Republik Südafrika	21	-84,9	40	-89,0	0,1	1,9
sonstige afrikanische Länder	245	-36,4	703	-43,5	1,6	2,9
Asien	2 251	-20,4	5 247	-25,1	12,3	2,3
Arabische Golfstaaten	384	-49,8	959	-53,8	2,2	2,5
Volksrepublik China und Hongkong	695	-17,8	1 899	-10,7	4,5	2,7
Indien	262	+38,6	510	+10,9	1,2	1,9
Israel	105	+52,2	207	+72,5	0,5	2,0
Japan	179	-38,9	364	-49,2	0,9	2,0
Südkorea	201	+118,5	273	+32,5	0,6	1,4
Taiwan	80	+48,1	105	+2,9	0,2	1,3
sonstige asiatische Länder	345	-33,8	930	-22,6	2,2	2,7
Amerika	1 622	-24,1	3 405	-21,1	8,0	2,1
Kanada	154	-20,6	300	-16,4	0,7	1,9
USA	1 259	-14,9	2 541	-12,1	6,0	2,0
sonstige nordamerikanische Länder	2	-86,7	9	-86,8	-	4,5
Mittelamerika und Karibik	36	-78,8	69	-78,6	0,2	1,9
Brasilien	77	-45,0	186	-39,2	0,4	2,4
sonstige südamerikanische Länder	94	-31,4	300	-19,4	0,7	3,2
Australien	152	-8,4	325	-18,8	0,8	2,1
Neuseeland und Ozeanien	41	-61,0	85	-73,4	0,2	2,1
Ohne Angabe	1 023	-0,5	1 891	+8,2	4,4	1,8

Anmerkungen Seite 31

Noch: 2.4 Leistung der Beherbergungsstätten nach Reisegebieten und Herkunftsländern

April 2019

Reisegebiet Herkunftsland (ständiger Wohnsitz)	Ankünfte		Übernachtungen			Mittlere Aufenthalts- dauer ³⁾
	aller Gäste	Verän- derung ¹⁾	aller Gäste	Verän- derung ¹⁾	Anteil ²⁾	
Köln und Rhein-Erft-Kreis	344 325	-3,9	630 378	-3,0	100	1,8
Bundesrepublik Deutschland	238 603	-4,1	437 640	-2,6	69,4	1,8
Ausland	105 722	-3,6	192 738	-3,8	30,6	1,8
Europa	71 345	-4,3	129 305	-4,3	67,1	1,8
EU-Länder	59 699	-3,6	104 575	-5,1	54,3	1,8
Belgien	9 195	-2,4	13 472	-3,8	7,0	1,5
Bulgarien	345	-6,5	1 177	+38,3	0,6	3,4
Dänemark	1 176	+26,2	2 066	+22,7	1,1	1,8
Estland	132	+8,2	213	-1,8	0,1	1,6
Finnland	500	-22,4	1 047	-8,2	0,5	2,1
Frankreich	5 492	+11,0	9 233	+14,0	4,8	1,7
Griechenland	444	-2,0	928	-6,4	0,5	2,1
Republik Irland	822	+2,1	1 533	+5,6	0,8	1,9
Italien	3 756	-10,6	7 038	-14,1	3,7	1,9
Kroatien	272	-1,4	949	+90,2	0,5	3,5
Lettland	178	+11,3	293	+14,5	0,2	1,6
Litauen	222	+43,2	312	+8,0	0,2	1,4
Luxemburg	2 383	+0,1	3 337	-2,5	1,7	1,4
Malta	65	+30,0	152	+13,4	0,1	2,3
Niederlande	12 750	+13,3	20 422	+16,1	10,6	1,6
Österreich	3 644	-9,2	7 113	-6,7	3,7	2,0
Polen	1 732	-21,8	4 069	-40,6	2,1	2,3
Portugal	680	-25,5	1 329	-10,6	0,7	2,0
Rumänien	598	-20,5	1 356	-36,6	0,7	2,3
Schweden	1 058	-7,3	1 888	-10,1	1,0	1,8
Slowakische Republik	325	+2,2	600	-14,0	0,3	1,8
Slowenien	148	-30,8	295	-46,2	0,2	2,0
Spanien	3 646	+2,9	7 148	+0,5	3,7	2,0
Tschechische Republik	642	-0,2	1 141	-10,4	0,6	1,8
Ungarn	1 113	+22,6	2 132	+30,0	1,1	1,9
Vereinigtes Königreich	8 316	-24,5	15 206	-23,0	7,9	1,8
Zypern	65	-1,5	126	-19,7	0,1	1,9
Island	68	+58,1	124	+30,5	0,1	1,8
Norwegen	370	-16,9	704	-11,9	0,4	1,9
Russland	1 952	-22,2	4 058	-20,5	2,1	2,1
Schweiz	5 961	+4,4	11 486	+4,3	6,0	1,9
Türkei	1 537	-23,5	2 955	-23,7	1,5	1,9
Ukraine	580	-0,7	1 270	-16,1	0,7	2,2
sonstige europäische Länder	1 178	-11,4	4 133	+64,5	2,1	3,5
Afrika	914	-38,4	2 884	-20,9	1,5	3,2
Republik Südafrika	190	-4,0	372	+1,6	0,2	2,0
sonstige afrikanische Länder	724	-43,7	2 512	-23,4	1,3	3,5
Asien	11 928	-2,4	22 576	-8,3	11,7	1,9
Arabische Golfstaaten	871	-26,0	2 279	-21,8	1,2	2,6
Volksrepublik China und Hongkong	4 197	+22,9	7 538	+20,6	3,9	1,8
Indien	1 065	-7,6	1 848	-31,4	1,0	1,7
Israel	436	+13,0	905	+7,1	0,5	2,1
Japan	1 577	+4,0	2 587	-5,8	1,3	1,6
Südkorea	439	-13,1	957	-8,4	0,5	2,2
Taiwan	715	-23,4	1 254	-39,8	0,7	1,8
sonstige asiatische Länder	2 628	-16,1	5 208	-13,9	2,7	2,0
Amerika	11 500	-10,8	21 916	-4,0	11,4	1,9
Kanada	738	-2,9	1 398	+2,5	0,7	1,9
USA	8 611	-10,4	15 960	-2,8	8,3	1,9
sonstige nordamerikanische Länder	92	-43,2	157	-37,2	0,1	1,7
Mittelamerika und Karibik	597	-29,8	1 375	-11,1	0,7	2,3
Brasilien	935	-2,5	1 874	-11,5	1,0	2,0
sonstige südamerikanische Länder	527	-5,7	1 152	+2,1	0,6	2,2
Australien	673	+2,7	1 269	+5,0	0,7	1,9
Neuseeland und Ozeanien	138	-17,4	266	-1,8	0,1	1,9
Ohne Angabe	9 224	+20,4	14 522	+15,3	7,5	1,6

Anmerkungen Seite 31

Noch: 2.4 Leistung der Beherbergungsstätten nach Reisegebieten und Herkunftsländern

April 2019

Reisegebiet Herkunftsland (ständiger Wohnsitz)	Ankünfte		Übernachtungen			Mittlere Aufenthalts- dauer ³⁾
	aller Gäste	Verän- derung ¹⁾	aller Gäste	Verän- derung ¹⁾	Anteil ²⁾	
Düsseldorf und Kreis Mettmann	277 665	-4,2	445 487	-7,1	100	1,6
Bundesrepublik Deutschland	186 426	+2,0	289 451	+0,2	65,0	1,6
Ausland	91 239	-14,9	156 036	-18,1	35,0	1,7
Europa	60 852	-12,7	101 531	-15,1	65,1	1,7
EU-Länder	47 368	-15,7	78 370	-17,6	50,2	1,7
Belgien	3 808	-0,9	5 530	-4,8	3,5	1,5
Bulgarien	199	-41,3	337	-47,4	0,2	1,7
Dänemark	1 113	+25,6	1 904	+25,3	1,2	1,7
Estland	109	-24,3	177	-20,6	0,1	1,6
Finnland	923	-15,3	1 656	-17,7	1,1	1,8
Frankreich	3 648	-12,3	5 728	-13,8	3,7	1,6
Griechenland	796	+5,9	1 769	+10,8	1,1	2,2
Republik Irland	498	-22,9	800	-28,8	0,5	1,6
Italien	2 603	-55,9	4 316	-65,8	2,8	1,7
Kroatien	241	-2,0	407	+4,6	0,3	1,7
Lettland	92	-27,6	161	-11,0	0,1	1,8
Litauen	100	-20,6	155	-20,1	0,1	1,6
Luxemburg	834	-10,2	1 278	-9,7	0,8	1,5
Malta	52	+67,7	114	+20,0	0,1	2,2
Niederlande	10 748	+10,2	15 926	+15,8	10,2	1,5
Österreich	2 903	-32,0	4 847	-29,5	3,1	1,7
Polen	1 811	-39,9	3 799	-33,9	2,4	2,1
Portugal	760	+2,8	1 200	-8,0	0,8	1,6
Rumänien	749	+0,7	1 350	+3,2	0,9	1,8
Schweden	1 483	-23,0	2 444	-28,7	1,6	1,6
Slowakische Republik	177	-39,0	304	-43,4	0,2	1,7
Slowenien	134	-18,3	217	-33,0	0,1	1,6
Spanien	3 896	-14,0	7 208	-8,7	4,6	1,9
Tschechische Republik	613	-40,4	1 017	-46,6	0,7	1,7
Ungarn	335	-46,3	577	-47,4	0,4	1,7
Vereinigtes Königreich	8 684	-11,6	15 021	-8,1	9,6	1,7
Zypern	59	+1,7	128	+54,2	0,1	2,2
Island	69	+32,7	172	+91,1	0,1	2,5
Norwegen	523	-5,3	965	-1,6	0,6	1,8
Russland	4 256	+7,2	8 004	+3,4	5,1	1,9
Schweiz	3 828	-5,7	6 493	-1,9	4,2	1,7
Türkei	1 782	-41,7	2 734	-52,3	1,8	1,5
Ukraine	636	-7,2	1 129	-18,3	0,7	1,8
sonstige europäische Länder	2 390	+110,6	3 664	+88,1	2,3	1,5
Afrika	832	-19,9	1 789	-25,6	1,1	2,2
Republik Südafrika	110	-61,8	213	-65,9	0,1	1,9
sonstige afrikanische Länder	722	-3,9	1 576	-11,6	1,0	2,2
Asien	15 711	-13,1	28 994	-19,3	18,6	1,8
Arabische Golfstaaten	3 396	-16,0	7 284	-1,0	4,7	2,1
Volksrepublik China und Hongkong	4 815	-	7 658	-16,4	4,9	1,6
Indien	1 221	-36,2	2 692	-29,2	1,7	2,2
Israel	307	-29,1	521	-40,6	0,3	1,7
Japan	3 049	-10,3	5 652	-20,1	3,6	1,9
Südkorea	334	-36,6	788	-33,9	0,5	2,4
Taiwan	220	-59,4	425	-71,3	0,3	1,9
sonstige asiatische Länder	2 369	-1,1	3 974	-20,6	2,5	1,7
Amerika	6 167	-34,7	11 232	-37,4	7,2	1,8
Kanada	385	-44,6	767	-49,8	0,5	2,0
USA	4 907	-27,8	8 960	-28,7	5,7	1,8
sonstige nordamerikanische Länder	24	-67,1	45	-66,7	-	1,9
Mittelamerika und Karibik	253	-73,3	392	-77,4	0,3	1,5
Brasilien	353	-35,6	668	-41,9	0,4	1,9
sonstige südamerikanische Länder	245	-36,4	400	-52,7	0,3	1,6
Australien	356	-28,8	597	-37,9	0,4	1,7
Neuseeland und Ozeanien	70	-27,1	100	-39,8	0,1	1,4
Ohne Angabe	7 251	-13,7	11 793	-13,4	7,6	1,6

Noch: 2.4 Leistung der Beherbergungsstätten nach Reisegebieten und Herkunftsländern

April 2019

Reisegebiet Herkunftsland (ständiger Wohnsitz)	Ankünfte		Übernachtungen			Mittlere Aufenthalts- dauer ³⁾
	aller Gäste	Verän- derung ¹⁾	aller Gäste	Verän- derung ¹⁾	Anteil ²⁾	
Ruhrgebiet	287 671	-2,8	562 969	-1,2	100	2,0
Bundesrepublik Deutschland	236 319	-3,8	467 084	-1,8	83,0	2,0
Ausland	51 352	+2,0	95 885	+1,4	17,0	1,9
Europa	42 912	+5,7	77 316	+8,4	80,6	1,8
EU-Länder	36 387	+5,6	64 194	+6,8	66,9	1,8
Belgien	2 838	-11,9	4 137	-17,6	4,3	1,5
Bulgarien	344	-28,8	492	-50,4	0,5	1,4
Dänemark	1 469	+64,3	2 453	+61,8	2,6	1,7
Estland	55	+7,8	94	-3,1	0,1	1,7
Finnland	477	+21,4	763	+19,8	0,8	1,6
Frankreich	2 971	+21,3	5 213	+23,0	5,4	1,8
Griechenland	204	-12,1	403	-25,5	0,4	2,0
Republik Irland	245	-1,2	457	-2,4	0,5	1,9
Italien	1 449	-8,9	3 059	-6,2	3,2	2,1
Kroatien	145	+16,0	412	+85,6	0,4	2,8
Lettland	102	+21,4	173	+57,3	0,2	1,7
Litauen	168	-21,5	331	-23,7	0,3	2,0
Luxemburg	673	+1,5	1 034	-2,5	1,1	1,5
Malta	11	-68,6	60	+15,4	0,1	5,5
Niederlande	10 970	+22,4	16 519	+21,9	17,2	1,5
Österreich	2 684	-16,0	5 203	-7,8	5,4	1,9
Polen	2 342	+3,4	5 263	+9,3	5,5	2,2
Portugal	304	-2,9	693	-1,7	0,7	2,3
Rumänien	968	+10,6	1 849	+12,3	1,9	1,9
Schweden	1 123	+13,3	1 877	+19,0	2,0	1,7
Slowakische Republik	190	-30,1	1 099	+86,0	1,1	5,8
Slowenien	133	+5,6	357	+22,7	0,4	2,7
Spanien	1 235	+2,2	2 561	+9,4	2,7	2,1
Tschechische Republik	878	+14,8	1 297	-12,7	1,4	1,5
Ungarn	400	-11,3	749	-18,9	0,8	1,9
Vereinigtes Königreich	3 975	-8,1	7 577	-3,1	7,9	1,9
Zypern	34	-5,6	69	+4,5	0,1	2,0
Island	19	-29,6	36	-33,3	-	1,9
Norwegen	411	+5,1	979	+48,3	1,0	2,4
Russland	764	-14,3	1 574	-15,3	1,6	2,1
Schweiz	3 221	+17,6	5 677	+16,0	5,9	1,8
Türkei	658	-10,4	2 361	+64,3	2,5	3,6
Ukraine	741	+41,4	1 050	+19,5	1,1	1,4
sonstige europäische Länder	711	-13,8	1 445	-1,4	1,5	2,0
Afrika	516	+22,0	1 174	+18,7	1,2	2,3
Republik Südafrika	87	+19,2	215	+22,2	0,2	2,5
sonstige afrikanische Länder	429	+22,6	959	+18,0	1,0	2,2
Asien	2 331	-30,2	5 507	-48,2	5,7	2,4
Arabische Golfstaaten	171	-38,5	561	-38,7	0,6	3,3
Volksrepublik China und Hongkong	844	-26,9	1 522	-63,5	1,6	1,8
Indien	313	-37,0	1 398	-31,2	1,5	4,5
Israel	119	-25,6	244	-35,8	0,3	2,1
Japan	196	-43,8	482	-45,5	0,5	2,5
Südkorea	94	-35,2	182	-38,7	0,2	1,9
Taiwan	42	-42,5	89	-32,6	0,1	2,1
sonstige asiatische Länder	552	-19,1	1 029	-43,5	1,1	1,9
Amerika	2 511	-4,0	5 812	+5,4	6,1	2,3
Kanada	226	+5,1	638	+6,2	0,7	2,8
USA	1 863	-1,4	4 246	+8,1	4,4	2,3
sonstige nordamerikanische Länder	28	-33,3	43	-18,9	-	1,5
Mittelamerika und Karibik	109	-12,1	247	+14,9	0,3	2,3
Brasilien	152	-25,5	386	-14,4	0,4	2,5
sonstige südamerikanische Länder	133	-5,7	252	-6,0	0,3	1,9
Australien	199	+44,2	422	+40,7	0,4	2,1
Neuseeland und Ozeanien	35	+29,6	87	+38,1	0,1	2,5
Ohne Angabe	2 848	-11,2	5 567	-2,5	5,8	2,0

Anmerkungen Seite 31

Noch: 2.4 Leistung der Beherbergungsstätten nach Reisegebieten und Herkunftsländern

April 2019

Reisegebiet Herkunftsland (ständiger Wohnsitz)	Ankünfte		Übernachtungen			Mittlere Aufenthalts- dauer ³⁾
	aller Gäste	Verän- derung ¹⁾	aller Gäste	Verän- derung ¹⁾	Anteil ²⁾	
Bergisches Städtedreieck	30 346	-0,7	65 448	-4,1	100	2,2
Bundesrepublik Deutschland	25 988	+2,0	56 933	-2,4	87,0	2,2
Ausland	4 358	-14,3	8 515	-14,2	13,0	2,0
Europa	3 150	-18,5	6 013	-19,2	70,6	1,9
EU-Länder	2 596	-21,0	4 986	-20,5	58,6	1,9
Belgien	205	+18,5	332	+14,5	3,9	1,6
Bulgarien	33	+65,0	44	+7,3	0,5	1,3
Dänemark	116	+7,4	146	-33,6	1,7	1,3
Estland	7	-	10	+42,9	0,1	1,4
Finnland	15	-25,0	28	-20,0	0,3	1,9
Frankreich	289	-27,9	479	-51,5	5,6	1,7
Griechenland	37	+23,3	46	-46,5	0,5	1,2
Republik Irland	8	-50,0	11	-56,0	0,1	1,4
Italien	113	-54,1	217	-50,3	2,5	1,9
Kroatien	14	-54,8	30	-42,3	0,4	2,1
Lettland	3	-57,1	3	-80,0	-	1,0
Litauen	12	-25,0	18	-5,3	0,2	1,5
Luxemburg	26	-7,1	42	+23,5	0,5	1,6
Malta	-	-	-	-	-	-
Niederlande	600	-3,7	1 018	-8,2	12,0	1,7
Österreich	130	-37,2	296	-27,1	3,5	2,3
Polen	260	-29,5	464	-34,2	5,4	1,8
Portugal	27	+8,0	44	-6,4	0,5	1,6
Rumänien	76	+43,4	343	+125,7	4,0	4,5
Schweden	129	-41,6	152	-49,8	1,8	1,2
Slowakische Republik	23	-54,0	44	-59,3	0,5	1,9
Slowenien	22	+100,0	44	+300,0	0,5	2,0
Spanien	123	-24,1	221	-30,5	2,6	1,8
Tschechische Republik	126	+4,1	220	+7,3	2,6	1,7
Ungarn	33	-13,2	390	+393,7	4,6	11,8
Vereinigtes Königreich	168	-44,0	343	-36,9	4,0	2,0
Zypern	1	-50,0	1	-96,3	-	1,0
Island	2	+100,0	2	+100,0	-	1,0
Norwegen	20	-20,0	34	+36,0	0,4	1,7
Russland	57	+39,0	126	+43,2	1,5	2,2
Schweiz	257	-11,7	501	-4,8	5,9	1,9
Türkei	66	-35,3	150	-51,3	1,8	2,3
Ukraine	19	-67,2	47	-60,2	0,6	2,5
sonstige europäische Länder	133	+111,1	167	+54,6	2,0	1,3
Afrika	44	-32,3	97	-19,8	1,1	2,2
Republik Südafrika	-	-	-	-	-	-
sonstige afrikanische Länder	44	-30,2	97	-18,5	1,1	2,2
Asien	194	-41,2	483	-43,9	5,7	2,5
Arabische Golfstaaten	6	-64,7	13	-66,7	0,2	2,2
Volksrepublik China und Hongkong	99	-30,8	226	-21,8	2,7	2,3
Indien	30	-11,8	46	-66,4	0,5	1,5
Israel	13	+18,2	80	+135,3	0,9	6,2
Japan	10	-65,5	32	-47,5	0,4	3,2
Südkorea	8	+14,3	24	+9,1	0,3	3,0
Taiwan	3	-91,9	3	-98,3	-	1,0
sonstige asiatische Länder	25	-51,9	59	-44,3	0,7	2,4
Amerika	176	-36,7	605	+9,6	7,1	3,4
Kanada	10	-50,0	31	-32,6	0,4	3,1
USA	128	-38,8	367	-12,2	4,3	2,9
sonstige nordamerikanische Länder	-	-	-	-	-	-
Mittelamerika und Karibik	25	-3,8	172	+352,6	2,0	6,9
Brasilien	8	-50,0	11	-65,6	0,1	1,4
sonstige südamerikanische Länder	5	-	24	+200,0	0,3	4,8
Australien Neuseeland und Ozeanien	7	+250,0	17	+142,9	0,2	2,4
Ohne Angabe	787	+46,8	1 300	+39,0	15,3	1,7

Anmerkungen Seite 31

Noch: 2.4 Leistung der Beherbergungsstätten nach Reisegebieten und Herkunftsländern

April 2019

Reisegebiet Herkunftsland (ständiger Wohnsitz)	Ankünfte		Übernachtungen			Mittlere Aufenthalts- dauer ³⁾
	aller Gäste	Verän- derung ¹⁾	aller Gäste	Verän- derung ¹⁾	Anteil ²⁾	
Nordrhein-Westfalen	1 906 579	-2,8	4 258 839	-0,4	100	2,2
Bundesrepublik Deutschland	1 493 146	-1,9	3 432 201	+1,0	80,6	2,3
Ausland	413 433	-5,8	826 638	-5,8	19,4	2,0
Europa	310 581	-2,2	626 803	-1,4	75,8	2,0
EU-Länder	265 688	-2,2	538 853	-1,4	65,2	2,0
Belgien	33 742	-1,1	66 668	-1,0	8,1	2,0
Bulgarien	1 341	-18,8	3 166	-20,2	0,4	2,4
Dänemark	7 462	+30,2	13 681	+45,4	1,7	1,8
Estland	563	+0,7	911	-5,4	0,1	1,6
Finnland	2 703	-15,3	4 966	-12,5	0,6	1,8
Frankreich	19 652	-0,6	33 861	-1,7	4,1	1,7
Griechenland	2 066	+4,5	4 628	+8,2	0,6	2,2
Republik Irland	2 119	-2,2	3 824	-4,0	0,5	1,8
Italien	11 913	-29,2	22 287	-36,1	2,7	1,9
Kroatien	962	-5,2	3 154	+10,4	0,4	3,3
Lettland	591	-8,2	1 235	+21,7	0,1	2,1
Litauen	977	+12,0	2 075	+5,1	0,3	2,1
Luxemburg	5 318	-2,8	8 288	-10,1	1,0	1,6
Malta	170	+8,3	417	+17,8	0,1	2,5
Niederlande	89 314	+14,3	191 162	+16,4	23,1	2,1
Österreich	14 137	-15,1	26 810	-12,6	3,2	1,9
Polen	10 605	-18,4	30 767	-14,7	3,7	2,9
Portugal	2 358	-10,7	4 931	-14,9	0,6	2,1
Rumänien	3 587	-8,5	9 757	-17,2	1,2	2,7
Schweden	5 898	-8,9	9 786	-10,9	1,2	1,7
Slowakische Republik	1 364	-8,1	4 058	-10,2	0,5	3,0
Slowenien	731	-10,9	1 714	-20,1	0,2	2,3
Spanien	11 554	-9,1	22 461	-6,8	2,7	1,9
Tschechische Republik	3 972	-13,2	7 461	-21,6	0,9	1,9
Ungarn	2 972	-2,6	6 930	+5,5	0,8	2,3
Vereinigtes Königreich	29 413	-13,4	53 375	-10,5	6,5	1,8
Zypern	204	-1,4	480	+11,6	0,1	2,4
Island	208	+7,2	417	+10,6	0,1	2,0
Norwegen	2 267	-12,0	4 264	-17,4	0,5	1,9
Russland	8 989	-5,1	17 948	-8,6	2,2	2,0
Schweiz	19 050	+3,5	34 819	+4,5	4,2	1,8
Türkei	5 233	-31,0	10 598	-29,5	1,3	2,0
Ukraine	2 631	+4,3	4 848	-8,3	0,6	1,8
sonstige europäische Länder	6 515	+25,8	15 056	+49,6	1,8	2,3
Afrika	3 109	-27,4	8 435	-18,7	1,0	2,7
Republik Südafrika	565	-36,3	1 169	-40,9	0,1	2,1
sonstige afrikanische Länder	2 544	-25,1	7 266	-13,4	0,9	2,9
Asien	39 227	-16,5	80 466	-22,7	9,7	2,1
Arabische Golfstaaten	5 466	-22,5	13 287	-17,4	1,6	2,4
Volksrepublik China und Hongkong	13 076	-11,9	24 202	-23,4	2,9	1,9
Indien	3 666	-20,5	8 980	-23,4	1,1	2,4
Israel	1 249	-39,1	2 510	-40,9	0,3	2,0
Japan	5 822	-12,6	11 049	-22,3	1,3	1,9
Südkorea	1 421	-11,2	3 107	-14,7	0,4	2,2
Taiwan	1 344	-30,4	2 359	-47,2	0,3	1,8
sonstige asiatische Länder	7 183	-12,8	14 972	-17,5	1,8	2,1
Amerika	27 093	-18,4	53 599	-17,6	6,5	2,0
Kanada	1 949	-19,4	4 174	-22,5	0,5	2,1
USA	20 691	-14,2	39 556	-12,4	4,8	1,9
sonstige nordamerikanische Länder	185	-47,4	354	-43,3	-	1,9
Mittelamerika und Karibik	1 206	-49,6	2 811	-39,5	0,3	2,3
Brasilien	1 796	-21,7	3 858	-30,1	0,5	2,1
sonstige südamerikanische Länder	1 266	-22,7	2 846	-23,2	0,3	2,2
Australien	1 749	-2,3	3 475	-5,0	0,4	2,0
Neuseeland und Ozeanien	347	-26,6	651	-33,6	0,1	1,9
Ohne Angabe	31 327	-8,9	53 209	-8,5	6,4	1,7

Anmerkungen Seite 31

3.1 Leistung der Beherbergungsstätten nach Verwaltungsbezirken

Januar bis April 2019

Amtliche Schlüsselnummer	Verwaltungsbezirk	Ankünfte				Übernachtungen	
		aller Gäste	Veränderung ¹⁾	ausländischer Gäste	Veränderung ¹⁾	aller Gäste	Veränderung ¹⁾
	Kreisfreie Städte						
111 000	Düsseldorf	968 411	+0,3	356 908	-0,8	1 578 740	+0,1
112 000	Duisburg	87 466	-4,0	16 776	-8,8	168 069	-5,3
113 000	Essen	250 303	+1,2	49 412	-0,8	507 072	+2,7
114 000	Krefeld	45 397	-0,9	11 074	-5,1	76 499	+0,5
116 000	Mönchengladbach	65 924	+7,9	12 909	+2,5	109 898	+6,2
117 000	Mülheim an der Ruhr	30 033	-10,2	4 288	-11,9	57 640	-5,3
119 000	Oberhausen	72 909	-3,8	12 009	-5,3	150 375	+0,1
120 000	Remscheid	21 726	+0,1	4 152	-7,2	35 540	-3,2
122 000	Solingen	14 214	-12,7	2 249	+13,9	27 759	-9,8
124 000	Wuppertal	78 126	+5,3	11 053	-1,3	199 849	+4,3
154 000	Kreis Kleve	108 697	+0,8	23 243	+1,6	232 248	+1,7
154 004	Bedburg-Hau	1 475	-10,2	364	-9,7	3 694	-6,0
154 008	Emmerich am Rhein, Stadt	4 675	+14,5	1 124	+18,6	10 653	+20,1
154 012	Geldern, Stadt	10 302	-2,7	669	-2,6	36 504	-0,4
154 016	Goch, Stadt	12 652	+17,0	1 988	+6,9	26 584	+13,5
154 020	Issum	683	+9,8	127	+12,4	1 563	+1,3
154 024	Kalkar, Stadt	19 231	-4,5	7 123	+7,7	36 203	-5,5
154 028	Kerken	1 255	-14,9	225	-12,8	2 052	-25,8
154 032	Kevelaer, Stadt	9 070	-12,8	1 379	-23,8	19 049	-15,4
154 036	Kleve, Stadt	14 404	+5,0	2 269	-9,1	27 599	+5,8
154 040	Kranenburg	4 941	-7,5	607	-10,5	12 382	-2,3
154 044	Rees, Stadt	6 733	+4,9	801	-13,1	12 954	+9,7
154 048	Rheurdt	2 072	-3,1	-	-100,0	4 482	-24,6
154 052	Straelen, Stadt	4 660	+6,8	551	+34,7	9 742	+28,7
154 056	Uedem	3 481	-5,6	49	+32,4	10 508	+4,4
154 060	Wachtendonk	1 329	-5,5	145	-19,0	2 901	+17,0
154 064	Weeze	11 734	+7,1	5 822	+7,4	15 378	+12,3
158 000	Kreis Mettmann	182 670	+7,6	40 794	+2,7	323 271	+8,4
158 004	Erkrath, Stadt	4 965	-3,3	672	-15,9	10 086	+8,9
158 008	Haan, Stadt	9 518	-5,7	1 493	-17,8	17 451	-6,8
158 012	Heiligenhaus, Stadt
158 016	Hilden, Stadt	20 496	+4,0	3 507	-6,4	47 815	+7,3
158 020	Langenfeld (Rhld.), Stadt	9 388	+7,0	970	-14,0	19 068	+16,4
158 024	Mettmann, Stadt	29 937	+14,2	7 963	-0,9	51 508	+16,1
158 026	Monheim am Rhein, Stadt	18 950	+79,6	5 337	+100,0	31 098	+65,7
158 028	Ratingen, Stadt	73 363	+0,6	18 816	-1,5	118 123	+1,1
158 032	Velbert, Stadt	12 157	-0,2	1 382	-15,5	20 414	-5,2
158 036	Wülfrath, Stadt
162 000	Rhein-Kreis Neuss	131 171	-4,2	29 996	-12,5	300 162	-0,8
162 004	Dormagen, Stadt	9 404	-1,0	2 089	+7,9	36 540	+5,2
162 008	Grevenbroich, Stadt	8 738	+27,0	793	-1,2	18 731	+9,0
162 012	Jüchen, Stadt	1 315	-2,0	496	-20,6	2 290	-7,2
162 016	Kaarst, Stadt	14 511	+1,8	3 212	+4,1	22 565	-2,0
162 020	Korschenbroich, Stadt	2 822	+6,7	267	-5,3	30 392	-1,2
162 022	Meerbusch, Stadt	11 572	-1,8	2 056	+0,4	58 406	-1,2
162 024	Neuss, Stadt	82 124	-8,4	20 877	-17,6	129 523	-3,1
162 028	Rommerskirchen	685	-19,1	206	+10,2	1 715	-0,2
166 000	Kreis Viersen	49 062	-3,6	6 918	-6,0	97 596	-4,7
166 004	Brüggen	3 868	-17,4	540	+0,6	8 491	-13,2
166 008	Grefrath	2 174	-5,1	176	+22,2	4 773	-3,6
166 012	Kempfen, Stadt	3 967	+5,2	349	-	11 922	+1,8
166 016	Nettetal, Stadt	18 390	+1,7	2 894	+13,7	33 972	+0,9
166 020	Niederkrüchten	2 172	-7,8	366	-9,2	4 999	+1,9
166 024	Schwalmtal
166 028	Tönisvorst, Stadt
166 032	Viersen, Stadt	4 331	-11,7	346	-6,5	7 088	-21,8
166 036	Willich, Stadt	11 942	-6,7	1 744	-36,9	23 403	-7,9
170 000	Kreis Wesel	114 776	+3,9	16 130	-2,0	217 910	+1,9
170 004	Alpen	1 948	+108,3	434	+410,6	4 485	+153,0
170 008	Dinslaken, Stadt	6 620	-10,4	714	-21,8	13 255	-2,8
170 012	Hamminkeln, Stadt	6 303	+2,9	345	-14,8	25 071	+3,4
170 016	Hünxe	1 805	+5,4	402	-2,4	2 921	-4,4
170 020	Kamp-Lintfort, Stadt	7 957	+3,6	512	+25,2	13 209	+7,3

1) Veränderung gegenüber dem Vorjahreszeitraum in % - 2) mittlere Aufenthaltsdauer (in Tagen) = Übernachtungen / Ankünfte - 3) mittlere Auslastung der angebotenen-Betten = (Übernachtungen / angebotene Bettentage) * 100

Noch: 3.1 Leistung der Beherbergungsstätten nach Verwaltungsbezirken

Januar bis April 2019

Amtliche Schlüsselnummer	Verwaltungsbezirk	Übernachtungen		Mittlere Aufenthaltsdauer ²⁾		Mittlere Auslastung der angebotenen Betten ³⁾
		ausländischer Gäste	Veränderung ¹⁾	aller Gäste	ausländischer Gäste	
	Kreisfreie Städte					
111 000	Düsseldorf	636 077	-0,2	1,6	1,8	46,4
112 000	Duisburg	29 735	-10,3	1,9	1,8	37,7
113 000	Essen	96 764	+1,2	2,0	2,0	40,8
114 000	Krefeld	18 808	-4,6	1,7	1,7	35,6
116 000	Mönchengladbach	21 715	-5,0	1,7	1,7	40,6
117 000	Mülheim an der Ruhr	10 765	-1,2	1,9	2,5	27,3
119 000	Oberhausen	22 830	+4,9	2,1	1,9	46,7
120 000	Remscheid	7 038	-11,0	1,6	1,7	33,4
122 000	Solingen	5 543	+18,7	2,0	2,5	26,5
124 000	Wuppertal	22 741	+4,0	2,6	2,1	43,2
154 000	Kreis Kleve	44 927	+4,7	2,1	1,9	30,2
154 004	Bedburg-Hau	1 798	+1,0	2,5	4,9	33,6
154 008	Emmerich am Rhein, Stadt	3 201	+22,5	2,3	2,8	29,1
154 012	Geldern, Stadt	1 534	+4,9	3,5	2,3	49,9
154 016	Goch, Stadt	4 412	+3,7	2,1	2,2	31,4
154 020	Issum	298	+6,4	2,3	2,3	18,1
154 024	Kalkar, Stadt	12 698	+5,9	1,9	1,8	23,0
154 028	Kerken	437	-22,0	1,6	1,9	16,3
154 032	Kevelaer, Stadt	3 777	-25,6	2,1	2,7	20,0
154 036	Kleve, Stadt	4 717	-4,7	1,9	2,1	30,2
154 040	Kranenburg	1 927	+4,2	2,5	3,2	33,5
154 044	Rees, Stadt	1 406	-4,2	1,9	1,8	33,7
154 048	Rheurd	-	-100,0	2,2	-	27,7
154 052	Straelen, Stadt	2 195	+240,8	2,1	4,0	34,0
154 056	Uedem	57	+54,1	3,0	1,2	46,9
154 060	Wachtendonk	273	+14,7	2,2	1,9	18,4
154 064	Weeze	6 197	+9,6	1,3	1,1	31,8
158 000	Kreis Mettmann	75 666	+4,1	1,8	1,9	36,5
158 004	Erkrath, Stadt	1 685	-1,3	2,0	2,5	35,3
158 008	Haan, Stadt	3 053	-22,9	1,8	2,0	32,6
158 012	Heiligenhaus, Stadt
158 016	Hilden, Stadt	8 254	-3,3	2,3	2,4	36,3
158 020	Langenfeld (Rhld.), Stadt	2 007	-17,5	2,0	2,1	35,4
158 024	Mettmann, Stadt	15 034	+9,8	1,7	1,9	41,0
158 026	Monheim am Rhein, Stadt	9 213	+89,2	1,6	1,7	33,7
158 028	Ratingen, Stadt	31 017	-2,3	1,6	1,6	39,1
158 032	Velbert, Stadt	2 627	-24,7	1,7	1,9	30,3
158 036	Wülfrath, Stadt
162 000	Rhein-Kreis Neuss	55 405	-9,2	2,3	1,8	40,4
162 004	Dormagen, Stadt	5 546	+39,2	3,9	2,7	42,4
162 008	Grevenbroich, Stadt	1 559	-16,9	2,1	2,0	26,0
162 012	Jüchen, Stadt	777	-28,1	1,7	1,6	20,1
162 016	Kaarst, Stadt	6 634	+17,1	1,6	2,1	33,3
162 020	Korschenbroich, Stadt	574	-19,2	10,8	2,1	77,0
162 022	Meerbusch, Stadt	8 307	+3,2	5,0	4,0	51,4
162 024	Neuss, Stadt	31 520	-19,7	1,6	1,5	38,0
162 028	Rommerskirchen	488	+9,9	2,5	2,4	14,7
166 000	Kreis Viersen	13 186	-10,8	2,0	1,9	28,8
166 004	Brüggen	1 122	+11,2	2,2	2,1	17,2
166 008	Grefrath	310	-8,8	2,2	1,8	20,4
166 012	Kempfen, Stadt	1 190	+3,5	3,0	3,4	30,8
166 016	Nettetal, Stadt	3 723	+18,5	1,8	1,3	30,8
166 020	Niederkrüchten	840	-2,0	2,3	2,3	35,8
166 024	Schwalmtal
166 028	Tönisvorst, Stadt
166 032	Viersen, Stadt	610	-9,9	1,6	1,8	29,9
166 036	Willich, Stadt	4 694	-34,5	2,0	2,7	33,4
170 000	Kreis Wesel	32 482	-7,2	1,9	2,0	34,3
170 004	Alpen	1 141	x	2,3	2,6	25,1
170 008	Dinslaken, Stadt	1 650	-3,5	2,0	2,3	28,9
170 012	Hamminkeln, Stadt	1 773	-36,8	4,0	5,1	59,3
170 016	Hünxe	438	-9,1	1,6	1,1	14,7
170 020	Kamp-Lintfort, Stadt	851	+15,9	1,7	1,7	28,0

Anmerkungen Seite 44

Noch: 3.1 Leistung der Beherbergungsstätten nach Verwaltungsbezirken

Januar bis April 2019

Amtliche Schlüsselnummer	Verwaltungsbezirk	Ankünfte				Übernachtungen	
		aller Gäste	Veränderung ¹⁾	ausländischer Gäste	Veränderung ¹⁾	aller Gäste	Veränderung ¹⁾
	Noch: Kreis Wesel						
170 024	Moers, Stadt	20 775	+1,0	4 664	+4,4	33 514	+0,2
170 028	Neukirchen-Vluyn, Stadt	5 908	+11,1	641	+45,7	9 337	+3,0
170 032	Rheinberg, Stadt	2 745	-26,5	1 013	-28,6	5 457	-24,6
170 036	Schermbeck	11 005	-7,2	1 013	-17,0	19 168	-4,8
170 040	Sonsbeck	1 987	-14,1	88	-35,8	6 771	-18,9
170 044	Voerde (Niederrhein), Stadt	2 305	+20,4	219	-6,4	5 017	+6,6
170 048	Wesel, Stadt	27 703	+20,0	4 586	-4,8	45 577	+7,9
170 052	Xanten, Stadt	17 715	-0,9	1 499	-0,8	34 128	+1,0
100 000	Reg.-Bez. Düsseldorf	2 220 885	+0,6	597 911	-1,7	4 082 628	+1,0
	Kreisfreie Städte						
314 000	Bonn	272 416	+5,1	47 880	-0,3	501 571	+4,3
315 000	Köln	1 183 192	+1,9	351 593	-0,9	2 022 489	+3,0
316 000	Leverkusen	38 719	-10,4	11 028	-1,4	73 068	-10,2
	Städteregion Aachen	207 832	-2,3	60 643	-7,9	417 339	-2,1
334 002	Aachen, kreisfreie Stadt	148 618	+1,1	45 404	-2,1	286 634	+1,8
334 004	Alsdorf, Stadt	1 781	-5,3	162	+2,5	3 205	-12,8
334 008	Baesweiler, Stadt	1 467	-22,4	243	-35,0	3 083	-5,3
334 012	Eschweiler, Stadt	5 514	-31,6	1 389	-68,0	10 009	-20,2
334 016	Herzogenrath, Stadt	2 696	-8,3	23	-73,6	4 308	-40,8
334 020	Monschau, Stadt	19 716	+2,7	7 150	+8,8	40 756	+0,6
334 024	Roetgen	2 529	+8,4	466	+16,2	4 048	-1,2
334 028	Simmerath	14 080	-19,1	4 176	-20,0	42 965	-10,4
334 032	Stolberg (Rhld.), Stadt	3 964	-26,0	644	-39,6	8 809	-22,7
334 036	Würselen, Stadt	7 467	+11,0	986	-20,6	13 522	-2,5
358 000	Kreis Düren	62 119	+20,8	15 200	+76,6	151 216	+5,9
358 004	Aldenhoven
358 008	Düren, Stadt	17 799	+24,3	3 211	+30,4	30 303	+23,5
358 012	Heimbach, Stadt	16 274	+112,7	8 516	+227,8	59 337	+4,6
358 016	Hürtgenwald	4 775	-10,0	877	+8,5	9 861	-6,1
358 020	Inden
358 024	Jülich, Stadt	9 877	-3,3	1 269	-11,7	20 143	+3,5
358 028	Kreuzau	1 416	-10,9	80	-41,2	3 135	-17,4
358 032	Langenwehe
358 036	Linnich, Stadt	833	+0,6	44	-21,4	1 344	-10,8
358 040	Merzenich
358 044	Nideggen, Stadt	7 511	-12,5	1 080	+4,5	18 668	-6,5
358 048	Niederzier	1 677	+77,5	39	-	3 614	+123,4
358 052	Nörvenich
358 056	Titz
358 060	Vettweiß
362 000	Rhein-Erft-Kreis	136 852	-4,6	26 172	-11,1	408 075	-5,2
362 004	Bedburg, Stadt	3 888	-21,5	386	-48,2	6 645	-14,7
362 008	Bergheim, Stadt	4 594	-4,4	969	-15,2	18 843	-21,8
362 012	Brühl, Stadt	50 315	+3,7	11 052	-6,9	161 807	+1,9
362 016	Elsdorf, Stadt	787	-18,3	91	-52,4	2 264	-16,2
362 020	Erfstadt, Stadt	2 641	-55,6	19	-91,9	6 588	-33,4
362 024	Frechen, Stadt	21 015	-3,4	3 838	-16,1	36 056	-3,4
362 028	Hürth, Stadt	24 060	-11,4	5 507	-10,2	112 882	-7,2
362 032	Kerpen, Stadt	16 056	+15,9	2 317	-1,6	36 804	+0,2
362 036	Pulheim, Stadt	8 288	-17,8	1 250	-3,0	15 188	-16,8
362 040	Wesseling, Stadt	5 208	-4,9	743	-19,3	10 998	-18,0
366 000	Kreis Euskirchen	74 198	+0,3	9 396	+1,9	208 693	-1,1
366 004	Bad Münstereifel, Stadt	11 571	+4,0	653	-10,1	26 862	+18,5
366 008	Blankenheim	10 038	+4,6	606	+28,7	25 036	+2,9
366 012	Dahlem	7 882	-7,6	3 145	-3,1	26 973	-22,7
366 016	Euskirchen, Stadt	13 769	+5,1	2 167	+47,9	22 800	+1,9
366 020	Hellenthal	4 489	-14,4	798	-7,3	9 910	-17,4
366 024	Kall	8 046	-4,5	252	-3,4	17 955	-6,5
366 028	Mechernich, Stadt
366 032	Nettersheim	4 787	-2,6	12	-58,6	41 081	+3,0
366 036	Schleiden, Stadt	8 952	+9,8	1 436	-16,3	23 485	+16,5
366 040	Weilerswist
366 044	Zülpich, Stadt	1 973	+12,4	48	+128,6	8 956	+1,1

Anmerkungen Seite 44

Noch: 3.1 Leistung der Beherbergungsstätten nach Verwaltungsbezirken

Januar bis April 2019

Amtliche Schlüsselnummer	Verwaltungsbezirk	Übernachtungen		Mittlere Aufenthaltsdauer ²⁾		Mittlere Auslastung der angebotenen Betten ³⁾
		ausländischer Gäste	Veränderung ¹⁾	aller Gäste	ausländischer Gäste	
	Noch: Kreis Wesel					
170 024	Moers, Stadt	8 041	-3,2	1,6	1,7	35,8
170 028	Neukirchen-Vluyn, Stadt	1 111	+12,9	1,6	1,7	36,9
170 032	Rheinberg, Stadt	2 365	-23,7	2,0	2,3	27,9
170 036	Schermbeck	1 859	-17,0	1,7	1,8	31,9
170 040	Sonsbeck	297	-54,7	3,4	3,4	11,9
170 044	Voerde (Niederrhein), Stadt	462	-9,6	2,2	2,1	28,0
170 048	Wesel, Stadt	9 813	-6,6	1,6	2,1	40,6
170 052	Xanten, Stadt	2 681	-4,5	1,9	1,8	33,5
100 000	Reg.-Bez. Düsseldorf	1 093 682	-0,8	1,8	1,8	40,4
	Kreisfreie Städte					
314 000	Bonn	97 616	-3,0	1,8	2,0	44,0
315 000	Köln	657 209	-0,6	1,7	1,9	49,7
316 000	Leverkusen	22 779	-5,8	1,9	2,1	39,8
	Städteregion Aachen	110 648	-6,3	2,0	1,8	35,7
334 002	Aachen, kreisfreie Stadt	81 612	+1,2	1,9	1,8	42,6
334 004	Alsdorf, Stadt	315	-19,8	1,8	1,9	22,5
334 008	Baesweiler, Stadt	643	-20,3	2,1	2,6	22,6
334 012	Eschweiler, Stadt	2 006	-67,5	1,8	1,4	27,5
334 016	Herzogenrath, Stadt	146	-81,4	1,6	6,3	28,9
334 020	Monschau, Stadt	11 690	+10,0	2,1	1,6	28,3
334 024	Roetgen	792	+28,2	1,6	1,7	20,0
334 028	Simmerath	10 365	-20,7	3,1	2,5	22,7
334 032	Stolberg (Rhld.), Stadt	1 418	-42,8	2,2	2,2	26,9
334 036	Würselen, Stadt	1 661	-34,5	1,8	1,7	38,8
358 000	Kreis Düren	49 416	+8,9	2,4	3,3	29,5
358 004	Aldenhoven
358 008	Düren, Stadt	5 487	+17,1	1,7	1,7	32,0
358 012	Heimbach, Stadt	35 366	+6,9	3,6	4,2	32,2
358 016	Hürtgenwald	2 080	+14,5	2,1	2,4	27,0
358 020	Inden
358 024	Jülich, Stadt	2 996	+5,7	2,0	2,4	32,5
358 028	Kreuzau	230	-45,9	2,2	2,9	23,0
358 032	Langerwehe
358 036	Linnich, Stadt	87	-62,0	1,6	2,0	20,4
358 040	Merzenich
358 044	Nideggen, Stadt	2 828	+28,7	2,5	2,6	19,9
358 048	Niederzier	70	+25,0	2,2	1,8	28,8
358 052	Nörvenich
358 056	Titz
358 060	Vettweiß
362 000	Rhein-Erft-Kreis	58 375	-13,9	3,0	2,2	45,2
362 004	Bedburg, Stadt	1 699	-30,9	1,7	4,4	16,5
362 008	Bergheim, Stadt	6 477	-33,6	4,1	6,7	35,3
362 012	Brühl, Stadt	15 877	-9,9	3,2	1,4	53,0
362 016	Elsdorf, Stadt	823	-1,0	2,9	9,0	18,3
362 020	Erfstadt, Stadt	43	-89,1	2,5	2,3	26,1
362 024	Frechen, Stadt	6 974	-14,8	1,7	1,8	39,9
362 028	Hürth, Stadt	18 507	-8,2	4,7	3,4	61,6
362 032	Kerpen, Stadt	4 232	+0,7	2,3	1,8	32,6
362 036	Pulheim, Stadt	2 240	-5,7	1,8	1,8	33,3
362 040	Wesseling, Stadt	1 503	-16,2	2,1	2,0	31,0
366 000	Kreis Euskirchen	28 069	-13,7	2,8	3,0	28,2
366 004	Bad Münstereifel, Stadt	1 174	+9,4	2,3	1,8	33,6
366 008	Blankenheim	1 858	+99,1	2,5	3,1	22,7
366 012	Dahlem	14 441	-21,5	3,4	4,6	20,5
366 016	Euskirchen, Stadt	2 715	-6,8	1,7	1,3	35,2
366 020	Hellenthal	1 859	+4,2	2,2	2,3	15,4
366 024	Kall	497	-18,0	2,2	2,0	31,2
366 028	Mechernich, Stadt
366 032	Nettersheim	348	+85,1	8,6	29,0	57,4
366 036	Schleiden, Stadt	4 394	-19,2	2,6	3,1	19,3
366 040	Weilerswist
366 044	Zülpich, Stadt	76	+58,3	4,5	1,6	60,5

Anmerkungen Seite 44

Noch: 3.1 Leistung der Beherbergungsstätten nach Verwaltungsbezirken

Januar bis April 2019

Amtliche Schlüsselnummer	Verwaltungsbezirk	Ankünfte				Übernachtungen	
		aller Gäste	Veränderung ¹⁾	ausländischer Gäste	Veränderung ¹⁾	aller Gäste	Veränderung ¹⁾
370 000	Kreis Heinsberg	28 777	-1,8	3 710	-9,3	67 347	-3,0
370 004	Erkelenz, Stadt	4 211	-1,4	644	-17,2	8 798	+1,8
370 008	Gangelt
370 012	Geilenkirchen, Stadt
370 016	Heinsberg, Stadt	3 761	+9,6	915	-6,7	5 470	-10,2
370 020	Hückelhoven, Stadt	3 345	-3,3	402	+16,9	5 864	-19,4
370 024	Selfkant
370 028	Übach-Palenberg, Stadt
370 032	Waldfeucht
370 036	Wassenberg, Stadt	3 584	-8,3	427	+12,1	6 499	-14,3
370 040	Wegberg, Stadt	8 490	+3,6	271	-50,3	26 211	+5,8
374 000	Oberbergischer Kreis	83 505	+6,2	6 542	-12,6	256 573	+3,3
374 004	Bergneustadt, Stadt	5 857	+0,6	291	+4,7	11 080	-4,7
374 008	Engelskirchen	4 469	+9,0	146	-6,4	36 130	-0,4
374 012	Gummersbach, Stadt	20 079	+11,1	4 030	-13,0	41 510	+12,0
374 016	Hückeswagen, Stadt	4 139	+46,9	161	-39,9	7 156	+7,1
374 020	Lindlar	6 313	-11,3	122	+0,8	16 873	-3,6
374 024	Marienheide
374 028	Morsbach
374 032	Nümbrecht	12 273	+36,4	84	-17,6	50 375	+17,0
374 036	Radevormwald, Stadt	8 201	+7,7	168	+2,4	23 693	+6,9
374 040	Reichshof	2 184	+5,8	27	-58,5	26 351	-2,3
374 044	Waldbrohl, Stadt	5 211	-13,2	146	-39,7	11 643	-15,1
374 048	Wiehl, Stadt	7 332	+19,7	588	+30,4	14 839	+24,1
374 052	Wipperfürth, Stadt	4 123	-3,1	296	-3,9	9 762	+10,9
378 000	Rhein.-Berg. Kreis	70 854	-4,9	8 236	-4,9	170 062	-6,1
378 004	Bergisch Gladbach, Stadt	27 249	-5,1	4 153	+3,6	55 717	-0,8
378 008	Burscheid, Stadt	3 282	-6,4	436	-2,2	5 857	-12,4
378 012	Kürten	2 720	-5,8	128	-18,5	6 620	-15,1
378 016	Leichlingen (Rhld.), Stadt	4 111	-13,6	423	-33,9	40 037	-0,9
378 020	Odenthal	10 050	+1,8	323	-16,3	17 167	-1,1
378 024	Overath, Stadt	4 487	-11,5	1 091	+6,9	10 205	-45,4
378 028	Rösrath, Stadt	7 773	+2,8	751	-0,3	14 434	+5,9
378 032	Wermelskirchen, Stadt	11 182	-8,1	931	-25,5	20 025	-1,6
382 000	Rhein-Sieg-Kreis	183 508	+2,2	23 433	-0,2	387 590	+1,6
382 004	Alfter	3 829	-16,7	166	+41,9	9 360	-7,7
382 008	Bad Honnef, Stadt	21 157	-1,6	1 985	-7,7	43 754	+8,0
382 012	Bornheim, Stadt	6 902	-7,8	735	-31,0	19 020	-8,3
382 016	Eitorf	5 468	-2,8	291	-28,3	10 562	+2,1
382 020	Hennef (Sieg), Stadt	15 984	-2,0	1 276	+7,9	59 005	-4,8
382 024	Königswinter, Stadt	40 997	+9,3	5 841	+24,3	72 047	+7,7
382 028	Lohmar, Stadt	3 718	-18,9	334	-24,6	6 073	-14,6
382 032	Meckenheim, Stadt	4 302	+8,0	519	-2,6	8 069	-1,7
382 036	Much	9 097	+46,1	1 387	+48,8	13 270	-0,1
382 040	Neunkirchen-Seelscheid
382 044	Niederkassel, Stadt	5 453	-2,1	1 196	-6,2	9 411	-3,8
382 048	Rheinbach, Stadt	8 544	-6,3	1 100	-13,7	14 486	-8,5
382 052	Ruppichteroth
382 056	Sankt Augustin, Stadt
382 060	Siegburg, Stadt	22 762	+4,2	2 891	-7,6	44 785	+1,3
382 064	Swisttal	4 653	+8,7	677	+2,9	18 850	+10,2
382 068	Troisdorf, Stadt	18 904	-4,2	4 409	-12,9	35 805	+6,9
382 072	Wachtberg	3 458	-7,2	187	-13,8	6 921	-0,1
382 076	Windeck	4 182	+28,7	146	+25,9	9 077	+34,4
300 000	Reg.-Bez. Köln	2 341 972	+1,5	563 833	-1,2	4 664 023	+1,0
	Kreisfreie Städte						
512 000	Bottrop	11 036	-3,2	2 120	+16,2	23 762	-4,1
513 000	Gelsenkirchen	44 967	+8,6	8 172	+23,3	112 886	+3,7
515 000	Münster	200 312	+5,0	18 199	-6,6	400 383	-0,7

Anmerkungen Seite 44

Noch: 3.1 Leistung der Beherbergungsstätten nach Verwaltungsbezirken

Januar bis April 2019

Amtliche Schlüsselnummer	Verwaltungsbezirk	Übernachtungen		Mittlere Aufenthaltsdauer ²⁾		Mittlere Auslastung der angebotenen Betten ³⁾
		ausländischer Gäste	Veränderung ¹⁾	aller Gäste	ausländischer Gäste	
370 000	Kreis Heinsberg	8 786	-19,1	2,3	2,4	33,7
370 004	Erkelenz, Stadt	1 601	-28,1	2,1	2,5	33,7
370 008	Gangelt
370 012	Geilenkirchen, Stadt
370 016	Heinsberg, Stadt	1 235	-38,4	1,5	1,3	29,9
370 020	Hückelhoven, Stadt	810	-10,9	1,8	2,0	30,1
370 024	Selfkant
370 028	Übach-Palenberg, Stadt
370 032	Waldfeucht
370 036	Wassenberg, Stadt	889	+12,4	1,8	2,1	21,7
370 040	Wegberg, Stadt	1 020	-27,8	3,1	3,8	44,7
374 000	Oberbergischer Kreis	15 474	-17,1	3,1	2,4	36,7
374 004	Bergneustadt, Stadt	596	+14,6	1,9	2,0	19,0
374 008	Engelskirchen	363	-53,8	8,1	2,5	71,9
374 012	Gummersbach, Stadt	9 179	-15,0	2,1	2,3	37,9
374 016	Hückeswagen, Stadt	472	-64,0	1,7	2,9	21,7
374 020	Lindlar	595	+30,5	2,7	4,9	29,6
374 024	Marienheide
374 028	Morsbach
374 032	Nümbrecht	190	-36,5	4,1	2,3	50,0
374 036	Radevormwald, Stadt	284	-15,5	2,9	1,7	31,9
374 040	Reichshof	103	-70,5	12,1	3,8	54,4
374 044	Waldbröl, Stadt	458	-38,9	2,2	3,1	17,9
374 048	Wiehl, Stadt	1 010	+30,0	2,0	1,7	30,3
374 052	Wipperfürth, Stadt	776	+15,1	2,4	2,6	27,0
378 000	Rhein.-Berg. Kreis	19 496	+4,5	2,4	2,4	38,9
378 004	Bergisch Gladbach, Stadt	8 608	+14,4	2,0	2,1	39,1
378 008	Burscheid, Stadt	827	-22,6	1,8	1,9	26,2
378 012	Kürten	297	-22,7	2,4	2,3	26,4
378 016	Leichlingen (Rhld.), Stadt	2 482	+13,9	9,7	5,9	69,3
378 020	Odenthal	570	-15,1	1,7	1,8	33,9
378 024	Overath, Stadt	3 507	+15,5	2,3	3,2	24,8
378 028	Rösrath, Stadt	1 307	-6,6	1,9	1,7	39,0
378 032	Wermelskirchen, Stadt	1 898	-21,0	1,8	2,0	32,8
382 000	Rhein-Sieg-Kreis	51 098	-1,7	2,1	2,2	34,0
382 004	Alfter	574	+154,0	2,4	3,5	42,7
382 008	Bad Honnef, Stadt	5 990	+18,5	2,1	3,0	35,4
382 012	Bornheim, Stadt	3 231	-28,0	2,8	4,4	29,8
382 016	Eitorf	656	-28,1	1,9	2,3	28,5
382 020	Hennef (Sieg), Stadt	2 615	-20,2	3,7	2,0	47,0
382 024	Königswinter, Stadt	10 600	+22,3	1,8	1,8	33,1
382 028	Lohmar, Stadt	673	-21,2	1,6	2,0	21,0
382 032	Meckenheim, Stadt	1 202	+1,9	1,9	2,3	35,2
382 036	Much	2 233	+10,7	1,5	1,6	29,9
382 040	Neunkirchen-Seelscheid
382 044	Niederkassel, Stadt	2 590	-10,4	1,7	2,2	37,0
382 048	Rheinbach, Stadt	1 752	-11,5	1,7	1,6	39,9
382 052	Ruppichteroth
382 056	Sankt Augustin, Stadt
382 060	Siegburg, Stadt	9 369	-5,6	2,0	3,2	41,3
382 064	Swisttal	1 039	-23,5	4,1	1,5	17,3
382 068	Troisdorf, Stadt	7 416	-7,7	1,9	1,7	41,5
382 072	Wachtberg	404	-6,9	2,0	2,2	23,0
382 076	Windeck	267	-6,6	2,2	1,8	22,3
300 000	Reg.-Bez. Köln	1 118 966	-2,7	2,0	2,0	41,8
512 000	Kreisfreie Städte					
512 000	Bottrop	3 679	+0,8	2,2	1,7	32,2
513 000	Gelsenkirchen	15 684	+8,3	2,5	1,9	43,5
515 000	Münster	31 035	-5,0	2,0	1,7	41,0

Anmerkungen Seite 44

Noch: 3.1 Leistung der Beherbergungsstätten nach Verwaltungsbezirken

Januar bis April 2019

Amtliche Schlüsselnummer	Verwaltungsbezirk	Ankünfte				Übernachtungen	
		aller Gäste	Veränderung ¹⁾	ausländischer Gäste	Veränderung ¹⁾	aller Gäste	Veränderung ¹⁾
554 000	Kreis Borken	85 300	-10,0	12 358	+7,8	173 837	-8,1
554 004	Ahaus, Stadt	7 530	+2,1	946	-0,1	15 433	+0,5
554 008	Bocholt, Stadt	12 660	-9,6	1 970	+3,6	26 281	-3,4
554 012	Borken, Stadt	10 830	-15,0	873	+15,8	26 768	-14,8
554 016	Gescher, Stadt	3 673	-2,1	204	-22,1	5 539	-2,9
554 020	Gronau (Westf.), Stadt	11 149	-11,0	2 164	-21,5	25 348	-10,2
554 024	Heek
554 028	Heiden	800	-28,1	50	-21,9	2 169	-32,2
554 032	Isselburg, Stadt	2 535	-11,8	1 200	+6,1	3 526	-10,1
554 036	Legden	9 140	-13,5	1 182	+36,3	17 418	-6,8
554 040	Raesfeld	2 303	-5,7	100	+38,9	3 768	-0,3
554 044	Reken	5 575	+0,9	240	-41,2	10 257	+5,3
554 048	Rhede, Stadt	1 715	-21,2	202	-42,0	2 495	-27,6
554 052	Schöppingen	2 718	-5,4	118	-29,8	6 196	+4,4
554 056	Stadtlohn, Stadt
554 060	Südlohn	3 029	+1,6	271	-30,3	6 128	+15,1
554 064	Velen, Stadt	4 597	-23,0	2 234	+188,6	9 024	-31,3
554 068	Vreden, Stadt	3 399	-9,4	551	-1,8	7 025	+10,6
558 000	Kreis Coesfeld	60 533	+18,7	4 697	+35,1	202 764	+11,7
558 004	Ascheberg	5 046	-11,3	672	-8,3	9 063	-4,2
558 008	Billerbeck, Stadt	10 401	+61,1	576	+4,0	21 276	+24,7
558 012	Coesfeld, Stadt	9 769	+4,9	599	+21,0	16 105	+0,1
558 016	Dülmen, Stadt	6 072	-4,3	572	-7,7	12 435	-9,0
558 020	Havixbeck	750	-18,0	97	+16,9	3 269	+3,2
558 024	Lüdinghausen, Stadt	5 099	+136,5	1 118	x	8 627	+133,3
558 028	Nordkirchen
558 032	Nottuln	7 030	+64,7	390	+42,3	15 405	+68,8
558 036	Olfen, Stadt
558 040	Rosendahl	1 967	-1,5	79	-12,2	2 959	+4,7
558 044	Senden	7 693	+6,2	492	+7,7	12 923	+10,0
562 000	Kreis Recklinghausen	104 771	+4,8	15 743	+5,0	203 129	+3,5
562 004	Castrop-Rauxel, Stadt	10 828	+5,9	1 152	+27,3	18 974	-0,6
562 008	Datteln, Stadt	10 320	+0,1	235	+33,5	23 323	+3,1
562 012	Dorsten, Stadt	8 579	+6,9	1 063	+17,8	21 996	+17,2
562 014	Gladbeck, Stadt	16 646	-0,2	7 291	+1,9	25 471	+1,2
562 016	Haltern am See, Stadt	19 528	+5,4	916	+22,0	39 639	+6,8
562 020	Herten, Stadt	6 135	+16,3	655	+38,2	8 922	+8,6
562 024	Marl, Stadt	6 949	-4,7	870	-2,9	13 342	-5,8
562 028	Oer-Erkenschwick, Stadt	4 865	-9,6	65	-4,4	9 927	-9,9
562 032	Recklinghausen, Stadt	18 931	+16,4	3 287	-3,5	37 763	+5,0
562 036	Waltrop, Stadt	1 990	+2,9	209	-21,4	3 772	-7,3
566 000	Kreis Steinfurt	88 374	-2,2	9 799	-12,5	221 254	-2,2
566 004	Altenberge	3 020	-14,6	29	-31,0	4 522	-17,8
566 008	Emsdetten, Stadt	4 892	-11,1	351	-12,0	9 429	-13,9
566 012	Greven, Stadt	9 127	+5,0	1 228	+11,6	13 256	-2,4
566 016	Hörstel, Stadt	6 371	-20,8	682	-9,9	18 226	-16,2
566 020	Hopsten
566 024	Horstmar, Stadt	745	+7,0	33	-2,9	3 405	-18,7
566 028	Ibbenbüren, Stadt	10 110	-0,9	1 086	+3,2	17 803	+1,0
566 032	Ladbergen	3 427	+4,4	623	+10,3	5 171	-10,8
566 036	Laer
566 040	Lengerich, Stadt	2 471	+27,6	302	+34,8	5 808	+21,7
566 044	Lienen	1 399	+6,9	360	+25,9	6 845	+15,6
566 048	Lotte
566 052	Metelen
566 056	Mettingen	1 863	-9,6	179	+38,8	14 086	-9,0
566 060	Neuenkirchen
566 064	Nordwalde	2 692	+6,8	25	+92,3	6 756	+14,3
566 068	Ochtrup, Stadt	1 598	-8,7	199	-40,9	2 388	-21,6
566 072	Recke	1 567	-0,6	166	+5,7	4 411	-30,2
566 076	Rheine, Stadt	15 084	+6,1	2 484	-17,5	36 562	+4,7
566 080	Saerbeck	3 124	-10,9	112	-77,4	7 227	+2,5
566 084	Steinfurt, Stadt	3 375	+16,6	311	+144,9	7 792	+24,4
566 088	Tecklenburg, Stadt	11 569	-6,9	1 078	-43,8	43 673	+4,8
566 092	Westerkappeln	701	-17,5	96	-40,7	2 674	-5,7
566 096	Wettingen	3 040	+8,3	209	+1,5	5 359	-9,6

Anmerkungen Seite 44

Noch: 3.1 Leistung der Beherbergungsstätten nach Verwaltungsbezirken

Januar bis April 2019

Amtliche Schlüsselnummer	Verwaltungsbezirk	Übernachtungen		Mittlere Aufenthaltsdauer ²⁾		Mittlere Auslastung der angebotenen Betten ³⁾
		ausländischer Gäste	Veränderung ¹⁾	aller Gäste	ausländischer Gäste	
554 000	Kreis Borken	25 224	-8,3	2,0	2,0	27,3
554 004	Ahaus, Stadt	2 151	+5,6	2,0	2,3	22,8
554 008	Bocholt, Stadt	4 205	+4,6	2,1	2,1	35,4
554 012	Borken, Stadt	3 150	-25,6	2,5	3,6	31,3
554 016	Gescher, Stadt	288	-10,0	1,5	1,4	36,0
554 020	Gronau (Westf.), Stadt	6 202	-27,1	2,3	2,9	28,3
554 024	Heek
554 028	Heiden	101	-32,2	2,7	2,0	24,9
554 032	Isselburg, Stadt	1 683	+5,5	1,4	1,4	21,3
554 036	Legden	1 676	+34,2	1,9	1,4	25,9
554 040	Raesfeld	173	+55,9	1,6	1,7	22,5
554 044	Reken	444	-50,9	1,8	1,9	21,0
554 048	Rhede, Stadt	290	-30,0	1,5	1,4	20,3
554 052	Schöppingen	171	-53,7	2,3	1,4	22,1
554 056	Stadtlohn, Stadt
554 060	Südlohn	494	-29,5	2,0	1,8	32,3
554 064	Velen, Stadt	2 922	+82,3	2,0	1,3	22,0
554 068	Vreden, Stadt	1 170	-2,3	2,1	2,1	34,7
558 000	Kreis Coesfeld	9 461	+28,9	3,3	2,0	42,3
558 004	Ascheberg	1 063	-10,1	1,8	1,6	24,3
558 008	Billerbeck, Stadt	1 349	+4,6	2,0	2,3	49,5
558 012	Coesfeld, Stadt	938	+4,2	1,6	1,6	40,3
558 016	Dülmen, Stadt	1 418	-28,2	2,0	2,5	23,3
558 020	Havixbeck	324	+65,3	4,4	3,3	16,5
558 024	Lüdinghausen, Stadt	2 305	x	1,7	2,1	31,7
558 028	Nordkirchen
558 032	Nottuln	637	+12,1	2,2	1,6	26,6
558 036	Olfen, Stadt
558 040	Rosendahl	79	-12,2	1,5	1,0	19,3
558 044	Senden	1 166	+36,5	1,7	2,4	25,8
562 000	Kreis Recklinghausen	35 095	+15,0	1,9	2,2	37,4
562 004	Castrop-Rauxel, Stadt	2 272	+9,7	1,8	2,0	33,1
562 008	Datteln, Stadt	600	+57,5	2,3	2,6	49,5
562 012	Dorsten, Stadt	7 284	+94,3	2,6	6,9	34,5
562 014	Gladbeck, Stadt	10 202	+0,8	1,5	1,4	47,3
562 016	Haltern am See, Stadt	1 818	+39,1	2,0	2,0	33,6
562 020	Herten, Stadt	986	+24,3	1,5	1,5	33,8
562 024	Marl, Stadt	1 441	-8,4	1,9	1,7	31,3
562 028	Oer-Erkenschwick, Stadt	120	+21,2	2,0	1,8	17,8
562 032	Recklinghausen, Stadt	9 940	+0,9	2,0	3,0	54,7
562 036	Waltrip, Stadt	432	-24,5	1,9	2,1	37,0
566 000	Kreis Steinfurt	25 853	-2,0	2,5	2,6	32,6
566 004	Altenberge	258	+163,3	1,5	8,9	25,0
566 008	Emsdetten, Stadt	1 502	-30,4	1,9	4,3	19,2
566 012	Greven, Stadt	1 420	-12,2	1,5	1,2	21,9
566 016	Hörstel, Stadt	2 655	+1,6	2,9	3,9	31,9
566 020	Hopsten
566 024	Horstmar, Stadt	37	-9,8	4,6	1,1	47,3
566 028	Ibbenbüren, Stadt	1 997	+18,7	1,8	1,8	31,6
566 032	Ladbergen	938	+19,9	1,5	1,5	26,0
566 036	Laer
566 040	Lengerich, Stadt	1 427	+64,6	2,4	4,7	25,8
566 044	Lienen	3 798	+20,3	4,9	10,6	41,8
566 048	Lotte
566 052	Metelen
566 056	Mettingen	392	+17,4	7,6	2,2	53,9
566 060	Neuenkirchen
566 064	Nordwalde	69	+331,3	2,5	2,8	35,7
566 068	Ochtrup, Stadt	304	-40,4	1,5	1,5	19,8
566 072	Recke	351	-5,4	2,8	2,1	24,6
566 076	Rheine, Stadt	4 906	+4,0	2,4	2,0	36,7
566 080	Saerbeck	161	-71,5	2,3	1,4	29,0
566 084	Steinfurt, Stadt	1 183	+105,7	2,3	3,8	28,1
566 088	Tecklenburg, Stadt	2 393	-34,2	3,8	2,2	44,0
566 092	Westerkappeln	828	-35,1	3,8	8,6	41,9
566 096	Wettingen	559	-15,0	1,8	2,7	28,2

Anmerkungen Seite 44

Noch: 3.1 Leistung der Beherbergungsstätten nach Verwaltungsbezirken

Januar bis April 2019

Amtliche Schlüsselnummer	Verwaltungsbezirk	Ankünfte				Übernachtungen	
		aller Gäste	Veränderung ¹⁾	ausländischer Gäste	Veränderung ¹⁾	aller Gäste	Veränderung ¹⁾
570 000	Kreis Warendorf	42 562	-9,5	5 146	-7,4	130 765	-
570 004	Ahlen, Stadt	4 748	-5,4	536	-19,6	10 288	-6,2
570 008	Beckum, Stadt	3 266	-17,9	645	-11,5	6 710	-23,6
570 012	Beelen	836	+14,7	119	-31,6	2 033	-8,3
570 016	Drensteinfurt, Stadt	1 635	+1,4	134	+74,0	2 434	-11,7
570 020	Ennigerloh, Stadt	2 531	-1,1	425	-12,0	5 188	-3,6
570 024	Everswinkel	941	+3,4	41	-6,8	2 380	-4,5
570 028	Oelde, Stadt	5 004	+19,5	1 522	+37,2	17 753	+42,1
570 032	Ostbevern	2 298	-55,1	90	-26,8	3 731	-47,5
570 036	Sassenberg, Stadt	2 585	+28,3	188	-8,3	8 465	+9,0
570 040	Sendenhorst, Stadt	3 907	-2,4	387	-2,3	25 606	+7,7
570 044	Telgte, Stadt	4 070	-7,2	273	-59,9	19 900	-1,8
570 048	Wadersloh	441	-53,1	45	-65,4	1 610	-38,8
570 052	Warendorf, Stadt	10 300	-11,0	741	+0,4	24 667	+2,0
500 000	Reg.-Bez. Münster	637 855	+1,8	76 234	+2,1	1 468 780	+0,5
711 000	Kreisfreie Stadt Bielefeld	114 774	-1,3	17 799	+1,3	206 908	+0,5
754 000	Kreis Gütersloh	80 169	-2,4	12 228	+13,0	165 623	-3,2
754 004	Borgholzhausen, Stadt
754 008	Gütersloh, Stadt	23 774	+5,6	5 268	+10,5	56 605	+10,1
754 012	Halle (Westf.), Stadt	9 518	-17,2	662	-10,9	18 441	-12,5
754 016	Harsewinkel, Stadt	8 987	-2,0	2 470	+11,1	16 702	-5,4
754 020	Herzebrock-Clarholz	1 628	+18,5	276	-0,7	3 221	-
754 024	Langenberg
754 028	Rheda-Wiedenbrück, Stadt	13 644	-2,9	1 054	-6,5	21 822	-0,3
754 032	Rietberg, Stadt	6 005	-8,3	587	+40,8	10 068	-12,8
754 036	Schloß Holte-Stukenbrock, Stadt	6 115	+4,5	464	-4,9	17 389	+0,3
754 040	Steinhagen	2 584	-17,0	274	x	4 781	-14,1
754 044	Verl, Stadt	1 464	+23,4	122	+28,4	2 984	-60,9
754 048	Versmold, Stadt	2 712	+13,7	161	+222,0	6 309	+13,7
754 052	Werther (Westf.), Stadt	3 283	-17,7	886	+54,6	5 966	-17,2
758 000	Kreis Herford	30 698	+3,0	2 441	-5,2	117 819	+2,5
758 004	Bünde, Stadt	3 178	-6,2	348	+4,8	8 250	+0,2
758 008	Enger, Stadt	-	-	-	-	-	-
758 012	Herford, Stadt	7 222	-10,0	917	+5,3	12 784	-8,0
758 016	Hiddenhausen	3 902	+2,1	418	+22,9	7 010	+8,6
758 020	Kirchlengern
758 024	Löhne, Stadt	2 222	+4,0	99	+22,2	36 314	+0,8
758 028	Rödinghausen	4 165	+17,0	26	-36,6	10 715	+5,5
758 032	Spenge, Stadt
758 036	Vlotho, Stadt	8 530	+11,6	614	-30,7	39 148	+5,2
762 000	Kreis Höxter	65 973	+5,7	4 529	+65,2	325 897	+2,8
762 004	Bad Driburg, Stadt	24 802	+4,6	525	-5,6	220 577	+0,2
762 008	Beverungen, Stadt	6 034	+5,6	172	-45,4	14 516	+8,7
762 012	Borgentreich, Stadt
762 016	Brakel, Stadt	2 228	+1,8	118	-14,5	4 920	-13,6
762 020	Höxter, Stadt	11 736	+8,4	1 306	+57,7	36 622	+12,7
762 024	Marienmünster, Stadt
762 028	Nieheim, Stadt	2 067	-6,8	116	-4,1	9 172	+26,8
762 032	Steinheim, Stadt	2 486	+114,5	122	+93,7	3 471	+61,4
762 036	Warburg, Stadt	11 876	-4,8	535	+57,8	24 738	+1,1
762 040	Willebadessen, Stadt	3 955	+23,9	1 577	+376,4	9 560	+17,3
766 000	Kreis Lippe	117 839	+3,7	9 746	-12,5	467 548	+1,1
766 004	Augustdorf
766 008	Bad Salzuflen, Stadt	50 345	+7,6	3 750	-16,4	252 859	+2,6
766 012	Barntrop, Stadt	445	+55,1	277	+105,2	1 903	+84,0
766 016	Blomberg, Stadt	4 802	+35,8	514	+25,4	12 540	+103,2
766 020	Detmold, Stadt	14 198	-2,3	1 566	-35,3	27 051	-1,1
766 024	Dörentrup	3 642	+30,6	44	-	9 373	+32,9
766 028	Extertal	2 300	-24,1	180	-12,2	10 618	-10,2
766 032	Horn-Bad Meinberg, Stadt	24 588	-2,4	2 076	-8,5	114 446	+0,4

Anmerkungen Seite 44

Noch: 3.1 Leistung der Beherbergungsstätten nach Verwaltungsbezirken

Januar bis April 2019

Amtliche Schlüsselnummer	Verwaltungsbezirk	Übernachtungen		Mittlere Aufenthaltsdauer ²⁾		Mittlere Auslastung der angebotenen Betten ³⁾
		ausländischer Gäste	Veränderung ¹⁾	aller Gäste	ausländischer Gäste	
570 000	Kreis Warendorf	19 219	-0,4	3,1	3,7	35,7
570 004	Ahlen, Stadt	1 491	-40,8	2,2	2,8	29,3
570 008	Beckum, Stadt	1 553	-36,6	2,1	2,4	25,8
570 012	Beelen	327	-49,0	2,4	2,7	30,3
570 016	Drensteinfurt, Stadt	294	+94,7	1,5	2,2	25,1
570 020	Ennigerloh, Stadt	817	-32,1	2,0	1,9	29,6
570 024	Everswinkel	87	+2,4	2,5	2,1	17,2
570 028	Oelde, Stadt	9 809	+51,5	3,5	6,4	39,9
570 032	Ostbevern	378	+108,8	1,6	4,2	19,7
570 036	Sassenberg, Stadt	514	-16,8	3,3	2,7	23,9
570 040	Sendenhorst, Stadt	1 097	-0,9	6,6	2,8	63,6
570 044	Telgte, Stadt	443	-65,0	4,9	1,6	59,9
570 048	Wadersloh	512	-34,6	3,7	11,4	19,6
570 052	Warendorf, Stadt	1 897	+4,5	2,4	2,6	29,0
500 000	Reg.-Bez. Münster	165 250	+2,1	2,3	2,2	36,7
711 000	Kreisfreie Stadt Bielefeld	37 151	+1,7	1,8	2,1	40,1
754 000	Kreis Gütersloh	26 498	-11,1	2,1	2,2	33,3
754 004	Borgholzhausen, Stadt
754 008	Gütersloh, Stadt	11 501	+11,4	2,4	2,2	41,2
754 012	Halle (Westf.), Stadt	1 429	+2,3	1,9	2,2	32,5
754 016	Harsewinkel, Stadt	4 891	+4,6	1,9	2,0	28,0
754 020	Herzebrock-Clarholz	745	-22,7	2,0	2,7	27,7
754 024	Langenberg
754 028	Rheda-Wiedenbrück, Stadt	1 633	-14,4	1,6	1,5	31,6
754 032	Rietberg, Stadt	903	+32,0	1,7	1,5	36,2
754 036	Schloß Holte-Stukenbrock, Stadt	2 825	-14,5	2,8	6,1	30,2
754 040	Steinhagen	539	+215,2	1,9	2,0	28,7
754 044	Verl, Stadt	202	-96,1	2,0	1,7	37,8
754 048	Versmold, Stadt	348	+286,7	2,3	2,2	23,1
754 052	Werther (Westf.), Stadt	1 477	+42,7	1,8	1,7	26,3
758 000	Kreis Herford	5 546	-19,0	3,8	2,3	39,7
758 004	Bünde, Stadt	846	-17,4	2,6	2,4	39,0
758 008	Enger, Stadt	-	-	-	-	-
758 012	Herford, Stadt	2 348	+9,1	1,8	2,6	27,9
758 016	Hiddenhausen	611	+11,7	1,8	1,5	26,0
758 020	Kirchlengern
758 024	Löhne, Stadt	295	+60,3	16,3	3,0	82,5
758 028	Rödinghausen	223	-82,3	2,6	8,6	32,2
758 032	Spenge, Stadt
758 036	Vlotho, Stadt	1 193	-26,9	4,6	1,9	38,1
762 000	Kreis Höxter	13 112	+71,2	4,9	2,9	45,2
762 004	Bad Driburg, Stadt	1 283	-10,6	8,9	2,4	66,9
762 008	Beverungen, Stadt	339	-48,2	2,4	2,0	24,3
762 012	Borgentreich, Stadt
762 016	Brakel, Stadt	511	-8,8	2,2	4,3	18,9
762 020	Höxter, Stadt	3 013	+68,4	3,1	2,3	31,1
762 024	Mariemünster, Stadt
762 028	Nieheim, Stadt	2 372	+161,2	4,4	20,4	17,9
762 032	Steinheim, Stadt	205	+39,5	1,4	1,7	24,1
762 036	Warburg, Stadt	1 550	+87,7	2,1	2,9	31,3
762 040	Willebadessen, Stadt	3 543	+301,7	2,4	2,2	41,5
766 000	Kreis Lippe	24 843	-1,2	4,0	2,5	42,4
766 004	Augustdorf
766 008	Bad Salzuflen, Stadt	7 797	-14,4	5,0	2,1	55,5
766 012	Barntrup, Stadt	1 059	+122,0	4,3	3,8	12,5
766 016	Blomberg, Stadt	1 397	+59,8	2,6	2,7	33,0
766 020	Detmold, Stadt	3 126	-34,3	1,9	2,0	32,2
766 024	Dörentrup	126	+27,3	2,6	2,9	27,0
766 028	Extetal	562	+13,1	4,6	3,1	30,2
766 032	Horn-Bad Meinberg, Stadt	7 037	+31,4	4,7	3,4	45,0

Anmerkungen Seite 44

Noch: 3.1 Leistung der Beherbergungsstätten nach Verwaltungsbezirken

Januar bis April 2019

Amtliche Schlüsselnummer	Verwaltungsbezirk	Ankünfte				Übernachtungen	
		aller Gäste	Veränderung ¹⁾	ausländischer Gäste	Veränderung ¹⁾	aller Gäste	Veränderung ¹⁾
	Noch: Kreis Lippe						
766 036	Kalletal	2 495	+4,6	105	+23,5	8 732	+20,7
766 040	Lage, Stadt	1 434	-20,4	56	-27,3	3 930	-24,4
766 044	Lemgo, Stadt	4 952	-3,2	476	-6,8	8 151	-10,1
766 048	Leopoldshöhe
766 052	Lügde, Stadt	2 423	+2,8	163	-10,4	4 485	-9,0
766 056	Oerlinghausen, Stadt	2 101	-20,3	60	+30,4	4 394	-71,0
766 060	Schieder-Schwalenberg, Stadt	3 291	+34,9	474	+88,1	7 347	+35,8
766 064	Schlangen	-	-	-	-	-	-
770 000	Kreis Minden-Lübbecke	95 568	+5,6	9 925	+16,6	459 259	+1,6
770 004	Bad Oeynhausen, Stadt	39 652	+0,7	2 663	+34,5	307 694	+1,3
770 008	Espelkamp, Stadt	3 762	-7,6	410	-11,6	9 153	-4,6
770 012	Hille	2 492	+1,9	412	-38,8	7 095	-5,8
770 016	Hüllhorst
770 020	Lübbecke, Stadt
770 024	Minden, Stadt	19 603	+26,4	3 274	+43,5	30 140	+16,8
770 028	Petershagen, Stadt	6 146	+14,1	536	+50,1	32 541	+3,1
770 032	Porta Westfalica, Stadt	6 628	+7,7	199	-42,2	10 680	-0,6
770 036	Preußisch-Oldendorf, Stadt	5 794	-1,3	234	+61,4	36 714	-3,2
770 040	Rahden, Stadt	2 376	-21,3	178	-23,9	7 118	+6,5
770 044	Stemwede	3 763	+6,2	297	-30,4	8 511	-7,0
774 000	Kreis Paderborn	107 803	-2,9	14 064	-0,4	304 224	-0,5
774 004	Altenbeken
774 008	Bad Lippspringe, Stadt	23 992	-2,4	1 032	-6,0	112 369	+0,4
774 012	Borchen	2 551	-10,1	93	-32,6	14 222	-12,4
774 016	Büren, Stadt	7 960	-21,8	743	+32,2	16 070	-22,0
774 020	Delbrück, Stadt	4 542	-7,9	991	-7,8	9 060	+12,0
774 024	Hövelhof	4 331	+14,4	615	+39,1	9 759	+30,2
774 028	Lichtenau, Stadt	195	-22,0	52	-26,8	898	-18,1
774 032	Paderborn, Stadt	54 995	-4,5	5 900	-29,7	91 871	-6,9
774 036	Salzkotten, Stadt
774 040	Bad Wünnenberg, Stadt	8 080	+42,2	4 525	+106,6	47 520	+21,6
700 000	Reg.-Bez. Detmold	612 824	+1,1	70 732	+4,8	2 047 278	+0,9
	Kreisfreie Städte						
911 000	Bochum	118 427	-4,0	16 671	+0,9	201 740	-4,0
913 000	Dortmund	274 555	+7,1	59 854	+10,0	453 023	+5,0
914 000	Hagen	36 275	+0,7	4 090	+11,2	90 276	-0,6
915 000	Hamm	35 404	+4,5	3 976	-4,6	52 338	+3,6
916 000	Herne	13 893	+23,9	759	-3,3	23 867	+12,8
954 000	Ennepe-Ruhr-Kreis	61 564	+5,3	5 681	+0,3	173 819	+6,8
954 004	Breckerfeld, Stadt	2 179	+15,8	125	+127,3	4 723	+23,7
954 008	Ennepetal, Stadt	1 757	-2,4	71	-7,8	24 755	+9,7
954 012	Gevelsberg, Stadt	2 996	+0,6	188	-6,9	4 639	-5,0
954 016	Hattingen, Stadt	17 654	+14,4	1 134	+21,4	66 623	+4,4
954 020	Herdecke, Stadt	8 292	-21,9	1 252	-29,3	18 017	+5,3
954 024	Schwelm, Stadt	7 665	+16,6	716	+1,8	13 659	+8,2
954 028	Sprockhövel, Stadt	7 925	+6,8	804	+22,0	15 961	+5,0
954 032	Wetter (Ruhr), Stadt	2 119	+7,0	129	-31,4	4 761	+20,0
954 036	Witten, Stadt	10 977	+12,3	1 262	+17,5	20 681	+10,2
958 000	Hochsauerlandkreis	437 398	-1,9	136 585	-7,8	1 354 267	-1,5
958 004	Arnsberg, Stadt	20 362	+0,5	2 310	-2,8	61 742	-2,4
958 008	Bestwig	10 240	+3,0	1 201	-12,7	25 671	+6,1
958 012	Brilon, Stadt	12 978	+5,0	2 450	-6,7	41 981	+12,3
958 016	Eslohe (Sauerland)	9 560	-8,8	435	+8,2	41 601	-5,5
958 020	Hallenberg, Stadt	10 952	-3,5	2 735	-19,5	23 349	-5,3
958 024	Marsberg, Stadt	3 452	+4,3	480	-9,9	8 253	+20,1
958 028	Medebach, Stadt	77 750	-5,4	26 604	-12,1	276 747	-8,2
958 032	Meschede, Stadt	21 231	+5,8	2 444	-16,0	44 892	+5,3
958 036	Olsberg, Stadt	22 322	-2,6	6 306	-8,2	51 876	-18,5
958 040	Schmallenberg, Stadt	64 556	-1,8	14 885	-10,1	236 793	+1,5
958 044	Sundern (Sauerland), Stadt	31 176	+6,7	2 346	+42,0	66 081	+5,9
958 048	Winterberg, Stadt	152 819	-3,2	74 389	-6,0	475 281	+0,9

Anmerkungen Seite 44

Noch: 3.1 Leistung der Beherbergungsstätten nach Verwaltungsbezirken

Januar bis April 2019

Amtliche Schlüsselnummer	Verwaltungsbezirk	Übernachtungen		Mittlere Aufenthaltsdauer ²⁾		Mittlere Auslastung der angebotenen Betten ³⁾
		ausländischer Gäste	Veränderung ¹⁾	aller Gäste	ausländischer Gäste	
	Noch: Kreis Lippe					
766 036	Kalletal	329	-11,1	3,5	3,1	11,7
766 040	Lage, Stadt	308	-50,2	2,7	5,5	19,7
766 044	Lemgo, Stadt	1 126	-25,6	1,6	2,4	22,6
766 048	Leopoldshöhe
766 052	Lügde, Stadt	376	-35,5	1,9	2,3	12,0
766 056	Oerlinghausen, Stadt	86	-43,8	2,1	1,4	21,8
766 060	Schieder-Schwalenberg, Stadt	1 501	+113,8	2,2	3,2	20,4
766 064	Schlangen	-	-	-	-	-
770 000	Kreis Minden-Lübbecke	18 912	-3,2	4,8	1,9	56,3
770 004	Bad Oeynhausen, Stadt	4 010	+31,5	7,8	1,5	74,1
770 008	Espelkamp, Stadt	1 318	-11,1	2,4	3,2	39,4
770 012	Hille	1 031	-49,1	2,8	2,5	40,2
770 016	Hüllhorst
770 020	Lübbecke, Stadt
770 024	Minden, Stadt	4 793	+7,3	1,5	1,5	34,3
770 028	Petershagen, Stadt	1 451	+63,6	5,3	2,7	38,6
770 032	Porta Westfalica, Stadt	335	-53,9	1,6	1,7	22,9
770 036	Preußisch-Oldendorf, Stadt	909	-25,5	6,3	3,9	49,5
770 040	Rahden, Stadt	760	+3,7	3,0	4,3	31,6
770 044	Stemwede	1 130	-42,4	2,3	3,8	25,5
774 000	Kreis Paderborn	40 658	+17,3	2,8	2,9	46,6
774 004	Altenbeken
774 008	Bad Lippspringe, Stadt	2 415	-11,3	4,7	2,3	70,0
774 012	Borchen	469	-29,0	5,6	5,0	44,9
774 016	Büren, Stadt	1 897	+32,4	2,0	2,6	30,2
774 020	Delbrück, Stadt	2 089	+37,3	2,0	2,1	34,4
774 024	Hövelhof	2 195	+61,8	2,3	3,6	26,9
774 028	Lichtenau, Stadt	524	+4,6	4,6	10,1	7,7
774 032	Paderborn, Stadt	12 798	-26,0	1,7	2,2	35,0
774 036	Salzkotten, Stadt
774 040	Bad Wünnenberg, Stadt	18 017	+104,0	5,9	4,0	77,2
700 000	Reg.-Bez. Detmold	166 720	+4,1	3,3	2,4	44,5
	Kreisfreie Städte					
911 000	Bochum	30 605	+7,0	1,7	1,8	41,7
913 000	Dortmund	101 333	+8,7	1,7	1,7	49,5
914 000	Hagen	11 189	+9,3	2,5	2,7	50,5
915 000	Hamm	6 132	-4,1	1,5	1,5	34,9
916 000	Herne	1 754	+11,6	1,7	2,3	35,5
954 000	Ennepe-Ruhr-Kreis	12 333	+10,8	2,8	2,2	41,7
954 004	Breckerfeld, Stadt	383	+224,6	2,2	3,1	21,3
954 008	Ennepetal, Stadt	150	+0,7	14,1	2,1	92,3
954 012	Gevelsberg, Stadt	368	+31,4	1,5	2,0	35,8
954 016	Hattingen, Stadt	3 059	-11,7	3,8	2,7	45,6
954 020	Herdecke, Stadt	3 038	+51,7	2,2	2,4	39,4
954 024	Schwelm, Stadt	1 106	-13,3	1,8	1,5	32,2
954 028	Sprockhövel, Stadt	1 190	+16,1	2,0	1,5	39,2
954 032	Wetter (Ruhr), Stadt	718	+44,5	2,2	5,6	31,1
954 036	Witten, Stadt	2 321	+0,1	1,9	1,8	32,6
958 000	Hochsauerlandkreis	436 421	-2,7	3,1	3,2	42,9
958 004	Arnsberg, Stadt	4 727	-0,7	3,0	2,0	36,0
958 008	Bestwig	4 052	+9,7	2,5	3,4	27,8
958 012	Brilon, Stadt	5 497	+1,2	3,2	2,2	31,9
958 016	Eslohe (Sauerland)	1 042	-8,4	4,4	2,4	37,6
958 020	Hallenberg, Stadt	6 390	-19,0	2,1	2,3	41,0
958 024	Marsberg, Stadt	1 398	+8,6	2,4	2,9	26,0
958 028	Medebach, Stadt	106 040	-11,0	3,6	4,0	57,9
958 032	Meschede, Stadt	5 618	-9,0	2,1	2,3	29,6
958 036	Olsberg, Stadt	13 821	-7,6	2,3	2,2	33,2
958 040	Schmallenberg, Stadt	44 383	-4,0	3,7	3,0	46,6
958 044	Sundern (Sauerland), Stadt	6 186	+48,3	2,1	2,6	38,0
958 048	Winterberg, Stadt	237 267	+1,5	3,1	3,2	43,2

Anmerkungen Seite 44

Noch: 3.1 Leistung der Beherbergungsstätten nach Verwaltungsbezirken

Januar bis April 2019

Amtliche Schlüsselnummer	Verwaltungsbezirk	Ankünfte				Übernachtungen	
		aller Gäste	Veränderung ¹⁾	ausländischer Gäste	Veränderung ¹⁾	aller Gäste	Veränderung ¹⁾
962 000	Märkischer Kreis	61 362	-2,9	6 818	-1,5	123 352	-11,9
962 004	Altena, Stadt	3 156	-4,1	150	-40,0	7 174	-14,0
962 008	Balve, Stadt	4 876	-5,1	369	-3,9	11 742	+6,6
962 012	Halver, Stadt
962 016	Hemer, Stadt	1 409	-44,2	37	-24,5	6 306	-67,3
962 020	Herscheid
962 024	Iserlohn, Stadt	14 839	+2,8	1 875	+1,7	24 893	+4,2
962 028	Kierspe, Stadt	535	-1,8	31	-35,4	1 293	-24,8
962 032	Lüdenscheid, Stadt	16 226	-5,2	2 980	-0,3	27 717	-6,5
962 036	Meinerzhagen, Stadt	6 007	+10,7	268	+47,3	12 662	-4,7
962 040	Menden (Sauerland), Stadt	3 469	+3,1	188	+37,2	6 248	-4,0
962 044	Nachrodt-Wiblingwerde	3 101	-3,5	86	-50,9	6 526	-2,9
962 048	Neuenrade, Stadt	3 208	-8,7	348	-6,5	6 345	-7,4
962 052	Plettenberg, Stadt	3 239	+2,2	338	+15,0	9 051	-2,3
962 056	Schalksmühle	-	-	-	-	-	-
962 060	Werdohl, Stadt	651	-16,3	58	-43,7	2 018	-5,6
966 000	Kreis Olpe	67 183	+0,1	13 481	+3,8	149 711	+1,5
966 004	Attendorn, Stadt	17 867	-2,0	2 724	-1,8	33 404	-14,1
966 008	Drolshagen, Stadt	4 608	+11,7	442	+25,9	9 804	+6,4
966 012	Finnentrop	1 989	+17,8	232	+112,8	4 474	+19,7
966 016	Kirchhundem	4 994	-24,9	965	+10,9	11 154	-26,1
966 020	LenneStadt, Stadt	18 976	+1,8	6 605	-2,5	51 969	+9,1
966 024	Olpe, Stadt	14 332	+8,1	2 077	+28,0	30 722	+24,5
966 028	Wenden	4 417	-1,5	436	-9,4	8 184	-1,4
970 000	Kreis Siegen-Wittgenstein	76 991	+0,2	15 843	+9,2	253 826	-0,9
970 004	Bad Berleburg, Stadt	8 911	-	1 296	+21,1	91 772	-3,8
970 008	Burbach	4 938	+15,0	526	+40,3	25 079	+7,1
970 012	Erndtebrück
970 016	Freudenberg, Stadt	4 659	+4,6	849	-9,6	7 986	+8,8
970 020	Hilchenbach, Stadt	4 764	-14,8	461	-8,0	31 601	-6,2
970 024	Kreuztal, Stadt	1 727	-11,9	176	+28,5	4 068	-9,8
970 028	Bad Laasphe, Stadt	10 696	+7,2	6 138	+6,5	25 239	+17,1
970 032	Netphen, Stadt	2 864	-12,4	279	-15,2	6 474	-8,8
970 036	Neunkirchen
970 040	Siegen, Stadt	29 654	+1,6	5 482	+16,6	44 506	-1,0
970 044	Wilnsdorf	6 942	-8,0	411	-24,2	13 774	-11,0
974 000	Kreis Soest	119 155	-2,3	9 225	-13,6	473 958	-1,6
974 004	Anröchte
974 008	Bad Sassendorf	25 017	-8,4	1 145	-18,8	152 933	-5,2
974 012	Ense
974 016	Erwitte, Stadt	12 546	+2,6	381	-32,7	60 998	-0,2
974 020	Geseke, Stadt	7 030	+35,2	491	-0,6	11 190	+65,4
974 024	Lippetal	478	+20,4	121	+22,2	1 262	+11,7
974 028	Lippstadt, Stadt	18 933	-2,7	2 192	-32,9	78 070	-9,3
974 032	Möhnesee	13 858	-6,8	374	-31,6	56 721	-0,4
974 036	Rüthen, Stadt	3 799	-7,7	281	+53,6	8 710	-23,6
974 040	Soest, Stadt	21 453	-9,3	2 612	+15,5	41 137	+3,1
974 044	Warstein, Stadt	5 023	+11,4	995	-12,9	34 595	+12,4
974 048	Welver	580	-22,8	14	+180,0	2 309	+60,1
974 052	Werl, Stadt	8 262	+13,2	528	-8,2	13 575	+12,1
974 056	Wickede (Ruhr)	1 370	+13,5	16	-27,3	10 973	+3,0
978 000	Kreis Unna	62 734	-0,4	7 906	+19,9	124 782	+2,1
978 004	Bergkamen, Stadt	1 557	+22,5	122	+171,1	4 541	+51,1
978 008	Bönen	-	-	-	-	-	-
978 012	Fröndenberg/Ruhr, Stadt
978 016	Holzwickede
978 020	Kamen, Stadt	13 939	+7,8	1 367	+19,9	30 273	+27,5
978 024	Lünen, Stadt	10 778	-6,0	1 493	+7,3	18 600	-6,0
978 028	Schwerte, Stadt	8 108	-6,9	226	-23,4	12 591	-7,6
978 032	Selm, Stadt	2 474	-24,2	93	+36,8	9 709	-27,4
978 036	Unna, Stadt	8 272	-8,1	973	+2,3	15 973	-9,3
978 040	Werne, Stadt	7 169	+12,0	1 210	+23,8	17 167	+15,8
900 000	Reg.-Bez. Arnsberg	1 364 941	+0,6	280 889	-1,4	3 474 959	-0,4
	Nordrhein-Westfalen	7 178 477	+1,0	1 589 599	-1,0	15 737 668	+0,6

Anmerkungen Seite 44

Noch: 3.1 Leistung der Beherbergungsstätten nach Verwaltungsbezirken

Januar bis April 2019

Amtliche Schlüsselnummer	Verwaltungsbezirk	Übernachtungen		Mittlere Aufenthaltsdauer ²⁾		Mittlere Auslastung der angebotenen Betten ³⁾
		ausländischer Gäste	Veränderung ¹⁾	aller Gäste	ausländischer Gäste	
962 000	Märkischer Kreis	17 630	-8,6	2,0	2,6	27,3
962 004	Altena, Stadt	378	-56,9	2,3	2,5	20,7
962 008	Balve, Stadt	3 188	+21,8	2,4	8,6	27,6
962 012	Halver, Stadt
962 016	Hemer, Stadt	79	-4,8	4,5	2,1	19,2
962 020	Herscheid
962 024	Iserlohn, Stadt	3 672	-0,3	1,7	2,0	34,6
962 028	Kierspe, Stadt	54	-91,9	2,4	1,7	18,3
962 032	Lüdenscheid, Stadt	5 767	-3,6	1,7	1,9	31,1
962 036	Meinerzhagen, Stadt	832	-56,0	2,1	3,1	24,8
962 040	Menden (Sauerland), Stadt	427	-	1,8	2,3	23,0
962 044	Nachrodt-Wiblingwerde	172	-63,4	2,1	2,0	25,9
962 048	Neuenrade, Stadt	1 151	+103,4	2,0	3,3	31,9
962 052	Plettenberg, Stadt	1 584	+1,8	2,8	4,7	28,9
962 056	Schalksmühle	-	-	-	-	-
962 060	Werdohl, Stadt	135	-58,8	3,1	2,3	20,1
966 000	Kreis Olpe	36 482	+10,1	2,2	2,7	28,2
966 004	Attendorn, Stadt	6 137	-12,4	1,9	2,3	29,8
966 008	Drolshagen, Stadt	842	+53,4	2,1	1,9	25,7
966 012	Finnentrop	420	+69,4	2,2	1,8	19,3
966 016	Kirchhundem	2 344	+20,5	2,2	2,4	19,1
966 020	Lennestadt, Stadt	21 706	+11,5	2,7	3,3	33,4
966 024	Olpe, Stadt	4 092	+32,8	2,1	2,0	27,6
966 028	Wenden	941	+11,8	1,9	2,2	24,5
970 000	Kreis Siegen-Wittgenstein	34 251	+8,1	3,3	2,2	43,1
970 004	Bad Berleburg, Stadt	3 063	+14,3	10,3	2,4	57,8
970 008	Burbach	1 576	+17,7	5,1	3,0	45,1
970 012	Erndtebrück
970 016	Freudenberg, Stadt	1 423	-6,8	1,7	1,7	29,8
970 020	Hilchenbach, Stadt	1 255	-39,6	6,6	2,7	40,4
970 024	Kreuztal, Stadt	469	-15,3	2,4	2,7	35,3
970 028	Bad Laasphe, Stadt	16 199	+20,5	2,4	2,6	40,3
970 032	Netphen, Stadt	732	-30,1	2,3	2,6	22,2
970 036	Neunkirchen
970 040	Siegen, Stadt	8 274	+9,9	1,5	1,5	40,1
970 044	Wilnsdorf	659	-44,3	2,0	1,6	31,3
974 000	Kreis Soest	27 020	-10,9	4,0	2,9	45,5
974 004	Anröchte
974 008	Bad Sassendorf	2 937	-8,9	6,1	2,6	64,5
974 012	Ense
974 016	Erwitte, Stadt	861	-33,2	4,9	2,3	59,5
974 020	Geseke, Stadt	984	+45,1	1,6	2,0	10,1
974 024	Lippetal	206	-12,3	2,6	1,7	13,1
974 028	Lippstadt, Stadt	4 723	-41,4	4,1	2,2	54,7
974 032	Möhnesee	1 252	-28,2	4,1	3,3	35,1
974 036	Rüthen, Stadt	527	+44,0	2,3	1,9	24,3
974 040	Soest, Stadt	8 448	+38,3	1,9	3,2	36,1
974 044	Warstein, Stadt	4 945	-28,0	6,9	5,0	52,5
974 048	Welver	506	x	4,0	36,1	26,0
974 052	Werl, Stadt	1 457	+1,6	1,6	2,8	43,5
974 056	Wickede (Ruhr)	22	-80,7	8,0	1,4	69,6
978 000	Kreis Unna	14 843	+23,1	2,0	1,9	30,7
978 004	Bergkamen, Stadt	1 908	+309,4	2,9	15,6	27,3
978 008	Bönen	-	-	-	-	-
978 012	Fröndenberg/Ruhr, Stadt
978 016	Holzwickede
978 020	Kamen, Stadt	2 546	+14,5	2,2	1,9	43,7
978 024	Lünen, Stadt	2 153	+3,6	1,7	1,4	23,1
978 028	Schwerte, Stadt	344	-44,2	1,6	1,5	26,8
978 032	Selm, Stadt	171	+28,6	3,9	1,8	17,5
978 036	Unna, Stadt	1 938	-7,1	1,9	2,0	29,4
978 040	Werne, Stadt	2 505	+33,8	2,4	2,1	39,7
900 000	Reg.-Bez. Arnsberg	729 993	+0,5	2,5	2,6	41,5
	Nordrhein-Westfalen	3 274 611	-0,8	2,2	2,1	41,1

Anmerkungen Seite 44

3.2 Leistung der Beherbergungsstätten nach Gemeindegruppen und Betriebsarten

Januar bis April 2019

Gemeindegruppe Betriebsart	Ankünfte				Übernachtungen	
	aller Gäste	Veränderung ¹⁾	ausländischer Gäste	Veränderung ¹⁾	aller Gäste	Veränderung ¹⁾
Mineral-, Moor-, Sole- und Thermalbäder	374 287	+0,7	59 402	-4,4	1 623 294	-0,1
Hotels
Gasthöfe
Pensionen	17 086	+6,5	1 119	+76,8	59 687	-3,0
Hotels garnis	59 740	-6,2	12 396	-10,1	117 344	-5,0
Erholungs-, Ferien-, Schulungsheime	22 242	+4,3	563	-5,4	64 470	+9,8
Ferienhäuser, -wohnungen, -zentren	1 354	+18,2	161	+14,2	10 845	+17,4
Hütten, Jugendherbergen u. Ä.	6 570	-6,1	1 140	+31,6	14 460	-7,7
Vorsorge- und Reha-Kliniken	44 597	+2,3	46	+31,4	958 100	-1,1
Campingplätze	11 323	+11,2	1 151	+4,8	25 778	+10,7
Heilklimatische Kurorte	169 343	-1,1	74 616	-6,1	561 179	+2,3
Hotels
Gasthöfe
Pensionen
Hotels garnis
Erholungs-, Ferien-, Schulungsheime	15 951	+15,7	1 610	+22,5	43 376	+13,4
Ferienhäuser, -wohnungen, -zentren
Hütten, Jugendherbergen u. Ä.
Vorsorge- und Reha-Kliniken
Campingplätze
Kneippkurorte	44 638	+2,1	4 753	-28,5	112 236	+6,5
Hotels
Gasthöfe
Pensionen	1 027	+25,4	38	+90,0	3 138	+59,7
Hotels garnis
Erholungs-, Ferien-, Schulungsheime	4 950	+9,9	9	-70,0	12 589	+13,9
Ferienhäuser, -wohnungen, -zentren
Hütten, Jugendherbergen u. Ä.	6 451	-14,9	249	-18,1	13 524	-16,9
Vorsorge- und Reha-Kliniken
Campingplätze	3 099	+27,4	603	-17,7	8 250	+40,3
Kneippheilkurorte	139 114	+1,8	36 253	+1,3	522 043	+1,8
Hotels	85 809	+2,3	28 289	+3,1	220 082	+8,5
Gasthöfe	9 934	+9,5	2 336	-6,9	25 175	+5,0
Pensionen	5 080	-7,4	1 684	-3,3	13 780	-2,8
Hotels garnis	5 435	+16,1	802	-3,0	10 166	+23,7
Erholungs-, Ferien-, Schulungsheime	8 058	-6,9	-	-100,0	23 316	-5,5
Ferienhäuser, -wohnungen, -zentren	12 499	+3,4	2 433	-3,7	47 322	+2,2
Hütten, Jugendherbergen u. Ä.
Vorsorge- und Reha-Kliniken	4 978	-9,2	89	+14,1	167 295	-5,9
Campingplätze	2 883	+13,9	463	-1,1	5 505	+20,9
Heilbäder zusammen	727 382	+0,6	175 024	-4,9	2 818 752	+1,0
Hotels	385 028	+1,7	106 106	-4,6	780 770	+4,7
Gasthöfe	17 975	+4,4	4 492	-2,5	43 280	-1,9
Pensionen	31 032	+0,9	6 430	+2,9	95 860	-1,6
Hotels garnis	75 708	-2,4	14 453	-10,8	150 304	+0,4
Erholungs-, Ferien-, Schulungsheime	51 201	+6,1	2 182	+12,4	143 751	+8,3
Ferienhäuser, -wohnungen, -zentren	70 734	-1,9	35 845	-5,1	294 558	+4,2
Hütten, Jugendherbergen u. Ä.	21 337	-20,9	1 991	-16,2	47 741	-22,0
Vorsorge- und Reha-Kliniken	53 043	+1,1	135	+19,5	1 210 326	-1,6
Campingplätze	21 324	+12,6	3 390	-3,9	52 162	+10,3

Anmerkungen Seite 44

Noch: 3.2 Leistung der Beherbergungsstätten nach Gemeindegruppen und Betriebsarten

Januar bis April 2019

Gemeindegruppe Betriebsart	Übernachtungen		Mittlere Aufenthaltsdauer ²⁾		Mittlere Auslastung der angebotenen Betten ³⁾
	ausländischer Gäste	Veränderung ¹⁾	aller Gäste	ausländischer Gäste	
Mineral-, Moor-, Sole- und Thermalbäder	113 584	-2,2	4,3	1,9	57,1
Hotels
Gasthöfe
Pensionen	3 252	+23,5	3,5	2,9	31,6
Hotels garnis	29 090	-7,4	2,0	2,3	36,8
Erholungs-, Ferien-, Schulungsheime	3 065	+13,9	2,9	5,4	44,7
Ferienhäuser, -wohnungen, -zentren	2 552	+22,0	8,0	15,9	23,4
Hütten, Jugendherbergen u. Ä.	2 618	+42,1	2,2	2,3	20,2
Vorsorge- und Reha-Kliniken	860	+25,4	21,5	18,7	87,8
Campingplätze	2 070	+8,7	2,3	1,8	.
Heilklimatische Kurorte	239 932	+2,0	3,3	3,2	43,2
Hotels
Gasthöfe
Pensionen
Hotels garnis
Erholungs-, Ferien-, Schulungsheime	4 546	+32,0	2,7	2,8	32,5
Ferienhäuser, -wohnungen, -zentren
Hütten, Jugendherbergen u. Ä.
Vorsorge- und Reha-Kliniken
Campingplätze
Kneippkurorte	11 749	-23,0	2,5	2,5	29,2
Hotels
Gasthöfe
Pensionen	146	+1,4	3,1	3,8	30,7
Hotels garnis
Erholungs-, Ferien-, Schulungsheime	18	-90,0	2,5	2,0	28,8
Ferienhäuser, -wohnungen, -zentren
Hütten, Jugendherbergen u. Ä.	704	-40,6	2,1	2,8	21,6
Vorsorge- und Reha-Kliniken
Campingplätze	1 216	-7,7	2,7	2,0	.
Kneippheißbäder	102 154	+10,2	3,8	2,8	45,2
Hotels	80 688	+15,5	2,6	2,9	46,6
Gasthöfe	5 754	-6,9	2,5	2,5	26,8
Pensionen	4 259	+3,0	2,7	2,5	23,1
Hotels garnis	1 546	-3,9	1,9	1,9	34,8
Erholungs-, Ferien-, Schulungsheime	-	-100,0	2,9	-	35,2
Ferienhäuser, -wohnungen, -zentren	8 391	-9,4	3,8	3,4	31,0
Hütten, Jugendherbergen u. Ä.
Vorsorge- und Reha-Kliniken	273	+35,1	33,6	3,1	75,5
Campingplätze	855	-6,9	1,9	1,8	.
Heilbäder zusammen	467 419	+1,8	3,9	2,7	49,7
Hotels	233 228	+0,9	2,0	2,2	41,4
Gasthöfe	11 958	+1,5	2,4	2,7	28,9
Pensionen	16 575	+3,9	3,1	2,6	31,6
Hotels garnis	33 637	-7,2	2,0	2,3	34,4
Erholungs-, Ferien-, Schulungsheime	7 629	+20,8	2,8	3,5	37,1
Ferienhäuser, -wohnungen, -zentren	150 152	+5,7	4,2	4,2	38,9
Hütten, Jugendherbergen u. Ä.	5 240	-18,4	2,2	2,6	20,2
Vorsorge- und Reha-Kliniken	1 133	+27,6	22,8	8,4	85,6
Campingplätze	7 867	-8,2	2,4	2,3	.

Anmerkungen Seite 44

Noch: 3.2 Leistung der Beherbergungsstätten nach Gemeindegruppen und Betriebsarten

Januar bis April 2019

Gemeindegruppe Betriebsart	Ankünfte				Übernachtungen	
	aller Gäste	Veränderung ¹⁾	ausländischer Gäste	Veränderung ¹⁾	aller Gäste	Veränderung ¹⁾
Luftkurorte	162 004	+7,1	31 855	+35,3	440 150	+1,8
Hotels
Gasthöfe	8 130	+1,9	1 120	+1,4	14 795	+0,2
Pensionen	7 694	-5,9	466	-31,4	21 202	-10,2
Hotels garnis	2 078	-15,4	487	-12,9	3 993	-16,4
Erholungs-, Ferien-, Schulungsheime	24 754	-11,2	160	+12,7	75 377	-10,1
Ferienhäuser, -wohnungen, -zentren	18 885	+95,0	8 823	+203,7	77 166	+4,5
Hütten, Jugendherbergen u. Ä.	24 206	+4,6	1 337	+86,7	51 551	+5,9
Vorsorge- und Reha-Kliniken
Campingplätze
Erholungsorte	215 386	-0,7	30 884	-1,0	582 447	+0,4
Hotels	89 170	-3,2	17 177	-0,6	169 057	-4,0
Gasthöfe
Pensionen	5 199	+7,2	521	-18,5	17 410	+5,5
Hotels garnis	10 456	+5,3	1 702	-12,5	19 137	-3,1
Erholungs-, Ferien-, Schulungsheime	42 384	+2,3	2 918	+14,5	106 051	+3,6
Ferienhäuser, -wohnungen, -zentren	12 407	+2,6	4 780	-4,4	53 364	-9,4
Hütten, Jugendherbergen u. Ä.	33 625	-4,9	1 333	-10,7	73 716	-1,6
Vorsorge- und Reha-Kliniken	3 236	+3,1	10	+66,7	94 585	+5,9
Campingplätze	14 101	+11,2	1 628	+31,2	38 467	+23,3
Sonstige Gemeinden	6 073 705	+1,0	1 351 836	-1,1	11 896 319	+0,5
Hotels	3 679 997	+1,0	907 275	-1,8	6 017 699	+1,3
Gasthöfe	53 769	-6,3	5 406	-6,8	111 139	-7,5
Pensionen	38 613	-10,7	6 840	-9,5	119 185	-8,8
Hotels garnis	1 572 358	+4,4	359 612	+3,7	2 808 620	+3,7
Erholungs-, Ferien-, Schulungsheime	338 783	-4,9	6 785	-32,1	1 185 672	-4,5
Ferienhäuser, -wohnungen, -zentren	100 200	-1,3	29 849	-8,2	400 533	-1,2
Hütten, Jugendherbergen u. Ä.	183 559	-11,2	25 523	-13,6	391 128	-9,4
Vorsorge- und Reha-Kliniken	24 313	-2,8	87	-35,1	670 315	-1,3
Campingplätze	82 113	+13,6	10 459	-4,9	192 028	+9,5
Nordrhein-Westfalen	7 178 477	+1,0	1 589 599	-1,0	15 737 668	+0,6
Hotels	4 220 295	+1,0	1 048 770	-1,9	7 098 752	+1,6
Gasthöfe	84 682	-3,6	11 833	-5,7	179 874	-5,3
Pensionen	82 538	-5,2	14 257	-5,8	253 657	-5,4
Hotels garnis	1 660 600	+4,0	376 254	+3,0	2 982 054	+3,4
Erholungs-, Ferien-, Schulungsheime	457 122	-3,5	12 045	-17,6	1 510 851	-3,2
Ferienhäuser, -wohnungen, -zentren	202 226	+3,5	79 297	+1,4	825 621	+0,6
Hütten, Jugendherbergen u. Ä.	262 727	-10,1	30 184	-11,6	564 136	-8,5
Vorsorge- und Reha-Kliniken	83 106	+0,1	232	-8,3	2 023 839	-1,1
Campingplätze	125 181	+13,2	16 727	-0,1	298 884	+12,0

Anmerkungen Seite 44

Noch: 3.2 Leistung der Beherbergungsstätten nach Gemeindegruppen und Betriebsarten

Januar bis April 2019

Gemeindegruppe Betriebsart	Übernachtungen		Mittlere Aufenthaltsdauer ²⁾		Mittlere Auslastung der angebotenen Betten ³⁾
	ausländischer Gäste	Veränderung ¹⁾	aller Gäste	ausländischer Gäste	
Luftkurorte	91 333	+11,7	2,7	2,9	32,8
Hotels
Gasthöfe	2 374	+14,2	1,8	2,1	20,4
Pensionen	1 547	-50,1	2,8	3,3	25,9
Hotels garnis	934	-23,8	1,9	1,9	17,8
Erholungs-, Ferien-, Schulungsheime	500	+20,5	3,0	3,1	39,2
Ferienhäuser, -wohnungen, -zentren	37 904	+6,2	4,1	4,3	30,7
Hütten, Jugendherbergen u. Ä.	2 281	+47,3	2,1	1,7	28,7
Vorsorge- und Reha-Kliniken
Campingplätze
Erholungsorte	85 020	-6,9	2,7	2,8	30,4
Hotels	35 807	-6,2	1,9	2,1	30,0
Gasthöfe
Pensionen	2 004	-11,0	3,3	3,8	27,0
Hotels garnis	3 839	-33,3	1,8	2,3	29,8
Erholungs-, Ferien-, Schulungsheime	4 408	+9,1	2,5	1,5	29,7
Ferienhäuser, -wohnungen, -zentren	28 747	-11,8	4,3	6,0	19,4
Hütten, Jugendherbergen u. Ä.	3 452	+16,3	2,2	2,6	23,9
Vorsorge- und Reha-Kliniken	342	+116,5	29,2	34,2	97,0
Campingplätze	4 610	+49,1	2,7	2,8	.
Sonstige Gemeinden	2 630 839	-1,4	2,0	1,9	40,5
Hotels	1 602 480	-2,0	1,6	1,8	39,6
Gasthöfe	14 347	-26,3	2,1	2,7	22,4
Pensionen	25 664	-17,8	3,1	3,8	29,4
Hotels garnis	738 727	+3,4	1,8	2,1	42,4
Erholungs-, Ferien-, Schulungsheime	24 460	-25,7	3,5	3,6	37,0
Ferienhäuser, -wohnungen, -zentren	142 858	-1,1	4,0	4,8	45,4
Hütten, Jugendherbergen u. Ä.	56 326	-11,4	2,1	2,2	29,3
Vorsorge- und Reha-Kliniken	4 490	-31,5	27,6	51,6	91,5
Campingplätze	21 487	-0,8	2,3	2,1	.
Nordrhein-Westfalen	3 274 611	-0,8	2,2	2,1	41,1
Hotels	1 914 625	-1,3	1,7	1,8	39,3
Gasthöfe	30 490	-14,4	2,1	2,6	23,1
Pensionen	45 790	-12,8	3,1	3,2	29,7
Hotels garnis	777 137	+2,6	1,8	2,1	41,7
Erholungs-, Ferien-, Schulungsheime	36 997	-15,3	3,3	3,1	36,5
Ferienhäuser, -wohnungen, -zentren	359 661	+1,4	4,1	4,5	38,1
Hütten, Jugendherbergen u. Ä.	67 299	-9,6	2,1	2,2	27,4
Vorsorge- und Reha-Kliniken	5 965	-21,5	24,4	25,7	87,1
Campingplätze	36 647	+4,2	2,4	2,2	.

Anmerkungen Seite 44

3.3 Leistung der Beherbergungsstätten nach Reisegebieten und Betriebsarten

Januar bis April 2019

Reisegebiet Betriebsart	Ankünfte				Übernachtungen	
	aller Gäste	Veränderung ¹⁾	ausländischer Gäste	Veränderung ¹⁾	aller Gäste	Veränderung ¹⁾
Eifel und Region Aachen	344 149	+1,8	85 239	+1,9	777 248	-0,4
Hotels	154 912	-1,0	48 671	-8,5	254 908	-0,8
Gasthöfe	5 196	+0,2	947	+9,6	10 005	+3,7
Pensionen	1 820	-9,2	347	-29,9	4 584	-3,6
Hotels garnis	79 862	+1,5	15 830	-3,9	149 186	+4,6
Erholungs-, Ferien-, Schulungsheime	30 618	-0,1	479	-4,0	84 289	+0,4
Ferienhäuser, -wohnungen, -zentren	22 561	+51,9	12 452	+79,6	97 219	-4,7
Hütten, Jugendherbergen u. Ä.	30 210	-7,5	3 134	+34,8	67 932	-6,9
Vorsorge- und Reha-Kliniken	4 083	+3,9	129	+26,5	78 318	-0,6
Campingplätze	14 887	+7,7	3 250	+16,5	30 807	+9,0
Niederrhein	631 270	-0,3	120 756	-5,5	1 269 729	-0,3
Hotels	390 799	-0,2	89 559	-5,9	623 423	-0,3
Gasthöfe	11 017	-9,8	1 898	-13,8	22 698	-8,4
Pensionen	8 246	-2,1	536	-15,6	22 926	+0,1
Hotels garnis	98 508	-0,4	17 574	-0,7	184 209	-3,4
Erholungs-, Ferien-, Schulungsheime	41 462	-4,5	2 928	-1,4	113 943	+2,3
Ferienhäuser, -wohnungen, -zentren	7 218	+20,7	1 182	+12,6	28 682	+22,1
Hütten, Jugendherbergen u. Ä.	37 994	-4,5	2 013	-13,1	82 477	-3,3
Vorsorge- und Reha-Kliniken	4 197	+2,7	27	-41,3	124 101	-0,2
Campingplätze	31 829	+9,4	5 039	-10,6	67 270	+3,3
Münsterland	477 081	+0,7	50 199	-1,9	1 129 003	-0,2
Hotels	277 200	-1,2	33 998	-3,5	469 132	+0,3
Gasthöfe	7 922	-2,9	781	+24,0	14 728	-7,1
Pensionen	8 122	-13,8	1 422	-4,6	26 837	-11,3
Hotels garnis	73 922	+7,8	8 681	+2,0	124 944	+7,6
Erholungs-, Ferien-, Schulungsheime	62 027	-2,7	645	+22,4	298 930	-6,2
Ferienhäuser, -wohnungen, -zentren	8 714	+22,7	1 142	+56,9	39 312	+3,4
Hütten, Jugendherbergen u. Ä.	19 995	+7,6	968	-21,6	44 413	+12,3
Vorsorge- und Reha-Kliniken	2 982	+8,1	-	-	66 171	+4,8
Campingplätze	16 197	+7,8	2 562	-9,3	44 536	+5,4
Teutoburger Wald	612 824	+1,1	70 732	+4,8	2 047 278	+0,9
Hotels	353 455	+2,2	51 484	+9,7	648 724	+4,0
Gasthöfe	12 005	-1,8	596	-8,9	22 528	-21,0
Pensionen	20 569	-0,6	1 417	+54,0	70 319	-2,5
Hotels garnis	95 400	-3,6	13 767	-11,9	166 779	-4,3
Erholungs-, Ferien-, Schulungsheime	46 965	-4,0	642	-25,2	128 730	+0,3
Ferienhäuser, -wohnungen, -zentren	6 420	+21,7	711	+7,7	37 363	+25,1
Hütten, Jugendherbergen u. Ä.	20 883	-8,5	732	-12,4	51 298	-7,2
Vorsorge- und Reha-Kliniken	38 978	+2,6	17	-5,6	874 441	-1,0
Campingplätze	18 149	+35,9	1 366	+36,7	47 096	+41,8
Sauerland	685 098	-1,8	166 109	-7,0	2 101 288	-2,0
Hotels	311 533	+1,5	80 534	-6,2	661 968	+3,3
Gasthöfe	30 698	-3,5	6 246	-9,2	70 956	-1,2
Pensionen	29 012	-0,2	6 465	-5,9	81 016	-2,1
Hotels garnis	36 792	+2,0	5 615	-1,5	70 028	+4,6
Erholungs-, Ferien-, Schulungsheime	71 968	-8,8	2 269	+2,5	199 577	-8,0
Ferienhäuser, -wohnungen, -zentren	150 209	-3,3	62 035	-8,2	580 505	-2,5
Hütten, Jugendherbergen u. Ä.	23 305	-13,2	659	-47,5	53 871	-12,9
Vorsorge- und Reha-Kliniken	13 245	-10,8	-	-100,0	328 612	-6,4
Campingplätze	18 336	+0,5	2 286	-5,5	54 755	-3,5
Siegerland-Wittgenstein	76 991	+0,2	15 843	+9,2	253 826	-0,9
Hotels	53 637	+2,5	14 016	+8,7	94 301	+4,2
Gasthöfe	2 888	-18,1	281	-5,7	5 795	-19,0
Pensionen	1 525	-5,3	219	-2,2	5 468	-6,7
Hotels garnis	5 897	+2,7	650	+2,4	22 821	+5,5
Erholungs-, Ferien-, Schulungsheime	8 740	-3,5	315	+75,0	22 198	-6,3
Ferienhäuser, -wohnungen, -zentren	547	-8,8	198	+41,4	1 895	-17,0
Hütten, Jugendherbergen u. Ä.
Vorsorge- und Reha-Kliniken	3 198	-8,6	5	-28,6	100 026	-3,4
Campingplätze

Anmerkungen Seite 44

Noch: 3.3 Leistung der Beherbergungsstätten nach Reisegebieten und Betriebsarten

Januar bis April 2019

Reisegebiet Betriebsart	Übernachtungen		Mittlere Aufenthaltsdauer ²⁾		Mittlere Auslastung der angebotenen Betten ³⁾
	ausländischer Gäste	Veränderung ¹⁾	aller Gäste	ausländischer Gäste	
Eifel und Region Aachen	188 133	-4,0	2,3	2,2	32,2
Hotels	78 952	-9,6	1,6	1,6	33,9
Gasthöfe	1 769	+1,0	1,9	1,9	24,2
Pensionen	792	-20,9	2,5	2,3	15,1
Hotels garnis	34 976	-0,1	1,9	2,2	35,7
Erholungs-, Ferien-, Schulungsheime	1 590	-9,4	2,8	3,3	27,8
Ferienhäuser, -wohnungen, -zentren	55 681	-4,7	4,3	4,5	24,8
Hütten, Jugendherbergen u. Ä.	6 853	+45,5	2,2	2,2	23,9
Vorsorge- und Reha-Kliniken	1 104	+29,0	19,2	8,6	78,8
Campingplätze	6 416	+25,0	2,1	2,0	.
Niederrhein	225 044	-6,4	2,0	1,9	35,3
Hotels	150 876	-8,2	1,6	1,7	33,2
Gasthöfe	4 303	-10,8	2,1	2,3	23,7
Pensionen	1 647	+33,9	2,8	3,1	31,9
Hotels garnis	39 089	-5,1	1,9	2,2	33,0
Erholungs-, Ferien-, Schulungsheime	5 019	+10,6	2,7	1,7	36,1
Ferienhäuser, -wohnungen, -zentren	8 339	+53,8	4,0	7,1	28,1
Hütten, Jugendherbergen u. Ä.	3 841	-27,1	2,2	1,9	32,7
Vorsorge- und Reha-Kliniken	2 100	-30,0	29,6	77,8	94,4
Campingplätze	9 830	-6,8	2,1	2,0	.
Münsterland	110 792	-2,1	2,4	2,2	36,1
Hotels	68 471	-1,8	1,7	2,0	32,6
Gasthöfe	1 307	+7,3	1,9	1,7	18,4
Pensionen	5 472	-23,0	3,3	3,8	23,4
Hotels garnis	16 731	-0,5	1,7	1,9	38,6
Erholungs-, Ferien-, Schulungsheime	1 275	-15,1	4,8	2,0	41,9
Ferienhäuser, -wohnungen, -zentren	10 417	+18,5	4,5	9,1	31,0
Hütten, Jugendherbergen u. Ä.	1 895	-21,9	2,2	2,0	32,7
Vorsorge- und Reha-Kliniken	-	-	22,2	-	92,5
Campingplätze	5 224	-6,6	2,7	2,0	.
Teutoburger Wald	166 720	+4,1	3,3	2,4	44,5
Hotels	106 703	+12,0	1,8	2,1	35,6
Gasthöfe	2 214	-68,1	1,9	3,7	19,0
Pensionen	6 309	-13,9	3,4	4,5	26,2
Hotels garnis	29 627	-10,1	1,7	2,2	35,5
Erholungs-, Ferien-, Schulungsheime	2 814	-2,9	2,7	4,4	31,8
Ferienhäuser, -wohnungen, -zentren	8 969	+42,7	5,8	12,6	23,2
Hütten, Jugendherbergen u. Ä.	5 643	-4,5	2,5	7,7	21,9
Vorsorge- und Reha-Kliniken	398	+63,1	22,4	23,4	85,8
Campingplätze	4 043	+72,8	2,6	3,0	.
Sauerland	517 553	-2,6	3,1	3,1	40,6
Hotels	195 989	-2,2	2,1	2,4	38,3
Gasthöfe	16 628	-0,7	2,3	2,7	25,8
Pensionen	16 634	+0,2	2,8	2,6	33,2
Hotels garnis	13 222	+2,0	1,9	2,4	33,0
Erholungs-, Ferien-, Schulungsheime	6 066	-15,8	2,8	2,7	33,4
Ferienhäuser, -wohnungen, -zentren	260 438	-2,2	3,9	4,2	46,2
Hütten, Jugendherbergen u. Ä.	2 141	-40,8	2,3	3,2	16,7
Vorsorge- und Reha-Kliniken	-	-100,0	24,8	-	82,3
Campingplätze	6 435	-14,7	3,0	2,8	.
Siegerland-Wittgenstein	34 251	+8,1	3,3	2,2	43,1
Hotels	29 368	+11,9	1,8	2,1	36,9
Gasthöfe	478	-30,7	2,0	1,7	23,6
Pensionen	795	-47,9	3,6	3,6	25,4
Hotels garnis	1 330	-0,5	3,9	2,0	48,0
Erholungs-, Ferien-, Schulungsheime	1 108	+26,5	2,5	3,5	23,5
Ferienhäuser, -wohnungen, -zentren	738	+27,7	3,5	3,7	18,4
Hütten, Jugendherbergen u. Ä.
Vorsorge- und Reha-Kliniken	62	-13,9	31,3	12,4	80,1
Campingplätze

Anmerkungen Seite 44

Noch: 3.3 Leistung der Beherbergungsstätten nach Reisegebieten und Betriebsarten

Januar bis April 2019

Reisegebiet Betriebsart	Ankünfte				Übernachtungen	
	aller Gäste	Veränderung ¹⁾	ausländischer Gäste	Veränderung ¹⁾	aller Gäste	Veränderung ¹⁾
Bergisches Land	193 078	-1,7	25 806	-5,6	499 703	-2,2
Hotels	101 970	-6,4	20 731	-9,5	181 737	-4,5
Gasthöfe	954	+32,7	117	-1,7	1 899	-14,6
Pensionen	987	-7,9	47	+30,6	4 145	+6,1
Hotels garnis	15 973	+9,7	3 002	+34,4	35 726	+3,6
Erholungs-, Ferien-, Schulungsheime	48 664	+9,0	1 640	-4,5	96 629	-2,8
Ferienhäuser, -wohnungen, -zentren
Hütten, Jugendherbergen u. Ä.	14 215	-24,2	170	-20,6	31 002	-23,5
Vorsorge- und Reha-Kliniken	5 613	-0,8	20	-20,0	136 931	+1,8
Campingplätze
Bonn und Rhein-Sieg-Kreis	455 924	+3,9	71 313	-0,3	889 161	+3,1
Hotels	279 880	+2,5	50 184	-2,0	468 374	+1,5
Gasthöfe
Pensionen
Hotels garnis	100 142	+7,5	17 509	+3,0	193 312	+4,4
Erholungs-, Ferien-, Schulungsheime	53 468	+7,8	1 726	+10,9	142 353	+7,7
Ferienhäuser, -wohnungen, -zentren
Hütten, Jugendherbergen u. Ä.	12 546	+0,6	1 125	+10,3	25 453	+1,0
Vorsorge- und Reha-Kliniken	941	-1,3	1	-87,5	30 929	-1,9
Campingplätze
Köln und Rhein-Erft-Kreis	1 320 044	+1,2	377 765	-1,7	2 430 564	+1,5
Hotels	792 978	+0,5	248 337	-2,3	1 315 398	+0,9
Gasthöfe
Pensionen	7 193	-14,3	3 146	-16,2	18 633	-19,0
Hotels garnis	448 720	+7,0	108 370	+3,3	775 859	+7,0
Erholungs-, Ferien-, Schulungsheime	9 920	-53,3	320	-89,4	151 174	-11,3
Ferienhäuser, -wohnungen, -zentren	1 480	-7,3	633	+5,9	7 974	+4,3
Hütten, Jugendherbergen u. Ä.	47 558	-7,2	15 855	-5,7	94 031	-4,1
Vorsorge- und Reha-Kliniken
Campingplätze	8 295	-8,9	874	+36,8	15 165	-2,2
Düsseldorf und Kreis Mettmann	1 151 081	+1,4	397 702	-0,4	1 902 011	+1,5
Hotels	748 331	+1,6	270 567	-0,7	1 163 769	+2,6
Gasthöfe
Pensionen	517	-9,0	314	+5,0	1 001	-3,8
Hotels garnis	378 300	+1,1	124 616	+0,5	681 748	-0,2
Erholungs-, Ferien-, Schulungsheime
Ferienhäuser, -wohnungen, -zentren	693	-5,3	123	-9,6	2 124	+33,7
Hütten, Jugendherbergen u. Ä.
Vorsorge- und Reha-Kliniken
Campingplätze
Ruhrgebiet	1 116 871	+2,3	190 681	+4,4	2 174 709	+2,4
Hotels	688 976	+2,4	128 675	+2,4	1 106 015	+2,1
Gasthöfe	5 973	+10,3	447	+49,0	12 673	+11,0
Pensionen	3 165	-22,2	207	-23,6	11 152	-12,6
Hotels garnis	295 512	+5,9	55 611	+13,9	516 441	+5,9
Erholungs-, Ferien-, Schulungsheime	64 592	+0,8	894	+13,9	200 159	-1,2
Ferienhäuser, -wohnungen, -zentren	2 522	+86,0	571	+368,0	19 861	+90,3
Hütten, Jugendherbergen u. Ä.	37 888	-22,9	3 258	-41,1	79 885	-17,9
Vorsorge- und Reha-Kliniken	7 277	+2,0	2	-86,7	205 236	+2,4
Campingplätze	10 966	+27,0	1 016	-6,7	23 287	+29,3
Bergisches Städtedreieck	114 066	+1,7	17 454	-1,1	263 148	+1,6
Hotels	66 624	+2,2	12 014	-9,9	111 003	+2,3
Gasthöfe
Pensionen
Hotels garnis	31 572	+8,4	5 029	+30,8	61 001	+11,3
Erholungs-, Ferien-, Schulungsheime	11 722	-7,9	89	-36,9	52 131	-1,9
Ferienhäuser, -wohnungen, -zentren	.	-100,0	.	.	.	-100,0
Hütten, Jugendherbergen u. Ä.	2 301	-30,0	306	-1,0	4 745	-42,0
Vorsorge- und Reha-Kliniken
Campingplätze
Nordrhein-Westfalen	7 178 477	+1,0	1 589 599	-1,0	15 737 668	+0,6
Hotels	4 220 295	+1,0	1 048 770	-1,9	7 098 752	+1,6
Gasthöfe	84 682	-3,6	11 833	-5,7	179 874	-5,3
Pensionen	82 538	-5,2	14 257	-5,8	253 657	-5,4
Hotels garnis	1 660 600	+4,0	376 254	+3,0	2 982 054	+3,4
Erholungs-, Ferien-, Schulungsheime	457 122	-3,5	12 045	-17,6	1 510 851	-3,2
Ferienhäuser, -wohnungen, -zentren	202 226	+3,5	79 297	+1,4	825 621	+0,6
Hütten, Jugendherbergen u. Ä.	262 727	-10,1	30 184	-11,6	564 136	-8,5
Vorsorge- und Reha-Kliniken	83 106	+0,1	232	-8,3	2 023 839	-1,1
Campingplätze	125 181	+13,2	16 727	-0,1	298 884	+12,0

Anmerkungen Seite 44

Noch: 3.3 Leistung der Beherbergungsstätten nach Reisegebieten und Betriebsarten

Januar bis April 2019

Reisegebiet Betriebsart	Übernachtungen		Mittlere Aufenthaltsdauer ²⁾		Mittlere Auslastung der angebotenen Betten ³⁾
	ausländischer Gäste	Veränderung ¹⁾	aller Gäste	ausländischer Gäste	
Bergisches Land	57 749	-6,1	2,6	2,2	37,9
Hotels	41 343	-11,4	1,8	2,0	34,0
Gasthöfe	297	-59,1	2,0	2,5	17,2
Pensionen	379	+149,3	4,2	8,1	31,4
Hotels garnis	8 785	+18,6	2,2	2,9	34,1
Erholungs-, Ferien-, Schulungsheime	4 584	+1,5	2,0	2,8	28,6
Ferienhäuser, -wohnungen, -zentren
Hütten, Jugendherbergen u. Ä.	466	+9,6	2,2	2,7	24,1
Vorsorge- und Reha-Kliniken	1 619	+28,0	24,4	81,0	91,0
Campingplätze
Bonn und Rhein-Sieg-Kreis	148 714	-2,5	2,0	2,1	39,0
Hotels	95 314	-3,0	1,7	1,9	39,5
Gasthöfe
Pensionen
Hotels garnis	39 565	-2,6	1,9	2,3	39,1
Erholungs-, Ferien-, Schulungsheime	4 819	-7,5	2,7	2,8	36,1
Ferienhäuser, -wohnungen, -zentren
Hütten, Jugendherbergen u. Ä.	2 613	-2,1	2,0	2,3	32,5
Vorsorge- und Reha-Kliniken	14	-87,2	32,9	14,0	91,1
Campingplätze
Köln und Rhein-Erft-Kreis	715 584	-1,9	1,8	1,9	48,9
Hotels	442 285	-2,4	1,7	1,8	47,2
Gasthöfe
Pensionen	9 582	-28,2	2,6	3,0	52,6
Hotels garnis	215 731	+2,1	1,7	2,0	49,1
Erholungs-, Ferien-, Schulungsheime	6 745	-41,0	15,2	21,1	63,3
Ferienhäuser, -wohnungen, -zentren	5 319	+32,5	5,4	8,4	40,2
Hütten, Jugendherbergen u. Ä.	32 854	-	2,0	2,1	46,8
Vorsorge- und Reha-Kliniken
Campingplätze	2 019	+62,8	1,8	2,3	.
Düsseldorf und Kreis Mettmann	711 743	+0,2	1,7	1,8	44,3
Hotels	451 423	+0,4	1,6	1,7	44,4
Gasthöfe
Pensionen	633	+11,6	1,9	2,0	17,7
Hotels garnis	252 583	-0,5	1,8	2,0	45,5
Erholungs-, Ferien-, Schulungsheime
Ferienhäuser, -wohnungen, -zentren	1 119	+62,9	3,1	9,1	43,3
Hütten, Jugendherbergen u. Ä.
Vorsorge- und Reha-Kliniken	-	-	-	-	-
Campingplätze
Ruhrgebiet	363 006	+6,7	1,9	1,9	41,3
Hotels	232 258	+3,5	1,6	1,8	40,0
Gasthöfe	1 036	+23,8	2,1	2,3	25,8
Pensionen	1 368	+2,7	3,5	6,6	34,8
Hotels garnis	113 087	+17,7	1,7	2,0	41,2
Erholungs-, Ferien-, Schulungsheime	2 322	-16,2	3,1	2,6	36,0
Ferienhäuser, -wohnungen, -zentren	5 147	+283,0	7,9	9,0	36,4
Hütten, Jugendherbergen u. Ä.	5 922	-42,2	2,1	1,8	26,9
Vorsorge- und Reha-Kliniken	89	-91,0	28,2	44,5	99,7
Campingplätze	1 777	-13,3	2,1	1,7	.
Bergisches Städtedreieck	35 322	+2,6	2,3	2,0	39,1
Hotels	21 643	-9,7	1,7	1,8	36,6
Gasthöfe
Pensionen
Hotels garnis	12 411	+53,2	1,9	2,5	33,5
Erholungs-, Ferien-, Schulungsheime	251	-30,7	4,4	2,8	41,8
Ferienhäuser, -wohnungen, -zentren
Hütten, Jugendherbergen u. Ä.	946	-51,9	2,1	3,1	22,0
Vorsorge- und Reha-Kliniken
Campingplätze
Nordrhein-Westfalen	3 274 611	-0,8	2,2	2,1	41,1
Hotels	1 914 625	-1,3	1,7	1,8	39,3
Gasthöfe	30 490	-14,4	2,1	2,6	23,1
Pensionen	45 790	-12,8	3,1	3,2	29,7
Hotels garnis	777 137	+2,6	1,8	2,1	41,7
Erholungs-, Ferien-, Schulungsheime	36 997	-15,3	3,3	3,1	36,5
Ferienhäuser, -wohnungen, -zentren	359 661	+1,4	4,1	4,5	38,1
Hütten, Jugendherbergen u. Ä.	67 299	-9,6	2,1	2,2	27,4
Vorsorge- und Reha-Kliniken	5 965	-21,5	24,4	25,7	87,1
Campingplätze	36 647	+4,2	2,4	2,2	.

Anmerkungen Seite 44

3.4 Leistung der Beherbergungsstätten nach Reisegebieten und Herkunftsländern

Januar bis April 2019

Reisegebiet Herkunftsland (ständiger Wohnsitz)	Ankünfte		Übernachtungen			Mittlere Aufenthalts- dauer ³⁾
	aller Gäste	Verän- derung ¹⁾	aller Gäste	Verän- derung ¹⁾	Anteil ²⁾	
Eifel und Region Aachen	344 149	+1,8	777 248	-0,4	100	2,3
Bundesrepublik Deutschland	258 910	+1,7	589 115	+0,9	75,8	2,3
Ausland	85 239	+1,9	188 133	-4,0	24,2	2,2
Europa	71 236	+8,8	157 495	-0,8	83,7	2,2
EU-Länder	65 795	+9,0	146 734	-1,4	78,0	2,2
Belgien	18 667	+9,2	39 708	-0,8	21,1	2,1
Bulgarien	191	+2,7	345	-54,5	0,2	1,8
Dänemark	865	-22,0	1 105	-18,3	0,6	1,3
Estland	21	-62,5	43	-42,7	-	2,0
Finnland	386	-12,1	744	-14,0	0,4	1,9
Frankreich	5 564	+0,5	9 132	+7,6	4,9	1,6
Griechenland	373	+61,5	1 019	+114,1	0,5	2,7
Republik Irland	387	-8,7	589	-15,5	0,3	1,5
Italien	2 572	+19,0	4 884	+20,4	2,6	1,9
Kroatien	92	-30,3	143	-68,1	0,1	1,6
Lettland	48	-5,9	63	-14,9	-	1,3
Litauen	131	-	239	-6,6	0,1	1,8
Luxemburg	1 005	-1,5	1 553	-0,1	0,8	1,5
Malta	20	-56,5	53	-24,3	-	2,7
Niederlande	22 999	+24,9	64 074	-1,7	34,1	2,8
Österreich	1 749	+5,7	3 176	+4,6	1,7	1,8
Polen	1 525	-32,6	3 213	-34,0	1,7	2,1
Portugal	240	-14,9	413	-58,4	0,2	1,7
Rumänien	737	-26,4	1 531	-13,5	0,8	2,1
Schweden	660	-9,3	1 002	-15,8	0,5	1,5
Slowakische Republik	177	-7,8	350	-40,5	0,2	2,0
Slowenien	161	+40,0	255	+7,1	0,1	1,6
Spanien	1 599	+11,7	2 749	+27,0	1,5	1,7
Tschechische Republik	507	-8,2	805	-26,5	0,4	1,6
Ungarn	313	-23,8	658	-22,2	0,3	2,1
Vereinigtes Königreich	4 733	+1,3	8 500	+12,4	4,5	1,8
Zypern	73	+204,2	388	x	0,2	5,3
Island	14	-33,3	39	+30,0	-	2,8
Norwegen	205	+11,4	295	-14,7	0,2	1,4
Russland	1 040	-16,3	2 810	-4,1	1,5	2,7
Schweiz	2 414	+11,5	3 986	+12,9	2,1	1,7
Türkei	743	-8,5	1 524	-16,9	0,8	2,1
Ukraine	279	+49,2	530	+59,2	0,3	1,9
sonstige europäische Länder	746	+54,5	1 577	+49,1	0,8	2,1
Afrika	399	-15,6	1 460	+34,3	0,8	3,7
Republik Südafrika	57	-50,4	170	-36,6	0,1	3,0
sonstige afrikanische Länder	342	-4,5	1 290	+57,5	0,7	3,8
Asien	6 229	+1,6	14 121	-11,3	7,5	2,3
Arabische Golfstaaten	906	-11,6	2 522	-27,9	1,3	2,8
Volksrepublik China und Hongkong	1 754	+5,3	3 977	-4,2	2,1	2,3
Indien	457	+95,3	1 408	+15,1	0,7	3,1
Israel	192	+6,1	413	+27,1	0,2	2,2
Japan	1 316	+2,2	2 044	-19,6	1,1	1,6
Südkorea	399	+24,3	819	-7,9	0,4	2,1
Taiwan	412	-20,9	560	-17,5	0,3	1,4
sonstige asiatische Länder	793	-11,7	2 378	-8,9	1,3	3,0
Amerika	5 027	-2,5	10 469	+9,9	5,6	2,1
Kanada	273	-31,8	667	-23,3	0,4	2,4
USA	4 010	-3,7	6 517	-1,4	3,5	1,6
sonstige nordamerikanische Länder	5	-75,0	20	-91,3	-	4,0
Mittelamerika und Karibik	174	+68,9	355	+105,2	0,2	2,0
Brasilien	301	-0,7	901	-25,4	0,5	3,0
sonstige südamerikanische Länder	264	+56,2	2 009	+361,8	1,1	7,6
Australien	394	+74,3	795	+68,1	0,4	2,0
Neuseeland und Ozeanien	56	+9,8	156	+33,3	0,1	2,8
Ohne Angabe	1 898	-69,2	3 637	-63,8	1,9	1,9

1) Veränderung gegenüber dem Vorjahreszeitraum in % – 2) Bei Übernachtungen von Gästen aus der Bundesrepublik Deutschland und dem Ausland: Anteil an allen Übernachtungen im Bundesgebiet; sonst: Anteil an allen Übernachtungen am Ausland zusammen. – 3) mittlere Aufenthaltsdauer in Tagen = Übernachtungen / Ankünfte

Noch: 3.4 Leistung der Beherbergungsstätten nach Reisegebieten und Herkunftsländern

Januar bis April 2019

Reisegebiet Herkunftsland (ständiger Wohnsitz)	Ankünfte		Übernachtungen			Mittlere Aufenthalts- dauer ³⁾
	aller Gäste	Verän- derung ¹⁾	aller Gäste	Verän- derung ¹⁾	Anteil ²⁾	
Niederrhein	631 270	-0,3	1 269 729	-0,3	100	2,0
Bundesrepublik Deutschland	510 514	+1,0	1 044 685	+1,1	82,3	2,0
Ausland	120 756	-5,5	225 044	-6,4	17,7	1,9
Europa	98 688	-2,9	179 644	-3,7	79,8	1,8
EU-Länder	87 164	-3,2	159 188	-3,8	70,7	1,8
Belgien	8 032	-13,1	13 013	-15,5	5,8	1,6
Bulgarien	490	-3,4	1 136	-5,9	0,5	2,3
Dänemark	1 720	-14,5	2 929	-25,1	1,3	1,7
Estland	437	+12,1	674	+25,3	0,3	1,5
Finnland	1 063	+12,4	1 804	+19,0	0,8	1,7
Frankreich	7 082	-11,5	11 613	-9,3	5,2	1,6
Griechenland	569	-9,4	1 253	-18,3	0,6	2,2
Republik Irland	441	+21,8	753	+26,3	0,3	1,7
Italien	5 108	-19,7	10 041	-23,3	4,5	2,0
Kroatien	461	+12,2	1 266	+17,2	0,6	2,7
Lettland	301	+39,4	505	+30,8	0,2	1,7
Litauen	382	-18,2	959	+10,4	0,4	2,5
Luxemburg	959	+11,1	1 568	+15,0	0,7	1,6
Malta	52	-16,1	111	-11,9	-	2,1
Niederlande	31 768	+5,8	51 701	+5,0	23,0	1,6
Österreich	3 906	-18,4	8 044	-13,1	3,6	2,1
Polen	4 547	-9,4	13 823	-3,3	6,1	3,0
Portugal	598	-0,8	1 221	-6,3	0,5	2,0
Rumänien	1 996	+21,6	5 603	+11,7	2,5	2,8
Schweden	1 193	-26,9	1 878	-22,8	0,8	1,6
Slowakische Republik	828	+57,1	2 196	+48,3	1,0	2,7
Slowenien	375	+6,8	1 240	+25,3	0,6	3,3
Spanien	3 474	-4,4	6 071	-7,9	2,7	1,7
Tschechische Republik	1 607	+7,9	3 110	-7,5	1,4	1,9
Ungarn	786	-0,5	1 806	-9,7	0,8	2,3
Vereinigtes Königreich	8 950	-0,9	14 798	-1,9	6,6	1,7
Zypern	39	-45,8	72	-38,5	-	1,8
Island	42	-17,6	83	-9,8	-	2,0
Norwegen	582	-18,0	978	-17,0	0,4	1,7
Russland	1 729	-5,3	3 410	-10,5	1,5	2,0
Schweiz	4 343	-3,2	7 269	-3,9	3,2	1,7
Türkei	1 936	-21,9	3 474	-25,7	1,5	1,8
Ukraine	1 191	+157,2	2 020	+103,6	0,9	1,7
sonstige europäische Länder	1 701	+10,7	3 222	+22,8	1,4	1,9
Afrika	634	-12,1	1 886	+32,4	0,8	3,0
Republik Südafrika	133	-25,3	261	-30,4	0,1	2,0
sonstige afrikanische Länder	501	-7,7	1 625	+54,9	0,7	3,2
Asien	4 969	-29,5	14 057	-27,6	6,2	2,8
Arabische Golfstaaten	558	-19,9	3 032	-25,6	1,3	5,4
Volksrepublik China und Hongkong	1 764	-36,9	4 382	-25,0	1,9	2,5
Indien	528	-35,6	1 814	-36,9	0,8	3,4
Israel	282	-21,9	500	-17,9	0,2	1,8
Japan	598	-16,5	1 183	-26,7	0,5	2,0
Südkorea	244	-24,9	412	-34,5	0,2	1,7
Taiwan	140	-19,1	371	+40,0	0,2	2,7
sonstige asiatische Länder	855	-26,5	2 363	-32,4	1,1	2,8
Amerika	4 197	-14,2	9 023	-9,6	4,0	2,1
Kanada	333	-19,8	901	-6,1	0,4	2,7
USA	3 189	-10,2	6 456	-9,8	2,9	2,0
sonstige nordamerikanische Länder	45	-8,2	112	+31,8	-	2,5
Mittelamerika und Karibik	122	-50,2	358	-32,7	0,2	2,9
Brasilien	189	-33,2	576	-3,5	0,3	3,0
sonstige südamerikanische Länder	319	-7,5	620	-5,6	0,3	1,9
Australien	242	-18,8	484	-10,5	0,2	2,0
Neuseeland und Ozeanien	60	-16,7	115	-15,4	0,1	1,9
Ohne Angabe	11 966	-8,8	19 835	-11,2	8,8	1,7

Anmerkungen Seite 66

Noch: 3.4 Leistung der Beherbergungsstätten nach Reisegebieten und Herkunftsländern

Januar bis April 2019

Reisegebiet Herkunftsland (ständiger Wohnsitz)	Ankünfte		Übernachtungen			Mittlere Aufenthalts- dauer ³⁾
	aller Gäste	Verän- derung ¹⁾	aller Gäste	Verän- derung ¹⁾	Anteil ²⁾	
Münsterland	477 081	+0,7	1 129 003	-0,2	100	2,4
Bundesrepublik Deutschland	426 882	+1,0	1 018 211	-	90,2	2,4
Ausland	50 199	-1,9	110 792	-2,1	9,8	2,2
Europa	38 583	+0,5	89 906	-0,2	81,1	2,3
EU-Länder	33 658	+0,3	79 777	-0,8	72,0	2,4
Belgien	1 765	-3,6	2 900	-7,6	2,6	1,6
Bulgarien	187	+33,6	732	+106,8	0,7	3,9
Dänemark	1 723	-18,1	2 805	-10,9	2,5	1,6
Estland	129	+26,5	257	+62,7	0,2	2,0
Finnland	270	-2,5	484	-12,0	0,4	1,8
Frankreich	2 240	-7,7	3 708	-19,4	3,3	1,7
Griechenland	185	-25,1	399	-11,3	0,4	2,2
Republik Irland	138	+9,5	307	-2,8	0,3	2,2
Italien	1 473	-13,8	2 632	-17,1	2,4	1,8
Kroatien	121	-32,0	1 826	-50,3	1,6	15,1
Lettland	89	+12,7	532	+204,0	0,5	6,0
Litauen	469	+235,0	1 061	+137,4	1,0	2,3
Luxemburg	381	-14,8	599	-24,5	0,5	1,6
Malta	14	+7,7	20	-9,1	-	1,4
Niederlande	12 130	+3,8	23 046	+11,5	20,8	1,9
Österreich	2 058	-2,1	4 012	-12,6	3,6	1,9
Polen	2 905	+14,7	10 998	-11,7	9,9	3,8
Portugal	199	-27,6	424	-64,1	0,4	2,1
Rumänien	734	+31,8	9 108	+44,9	8,2	12,4
Schweden	1 428	+10,0	1 888	+2,3	1,7	1,3
Slowakische Republik	226	-21,5	1 140	-37,2	1,0	5,0
Slowenien	289	+12,0	1 868	+47,2	1,7	6,5
Spanien	1 071	-5,9	2 533	+19,9	2,3	2,4
Tschechische Republik	435	-18,7	1 090	-29,8	1,0	2,5
Ungarn	492	+30,5	927	-0,9	0,8	1,9
Vereinigtes Königreich	2 497	-6,9	4 460	-5,4	4,0	1,8
Zypern	10	-37,5	21	-4,5	-	2,1
Island	14	-60,0	28	-37,8	-	2,0
Norwegen	736	+26,9	1 162	+30,7	1,0	1,6
Russland	757	+21,1	1 660	+15,0	1,5	2,2
Schweiz	2 026	+3,0	3 552	-1,8	3,2	1,8
Türkei	331	-32,7	691	-40,0	0,6	2,1
Ukraine	246	-17,7	925	-3,1	0,8	3,8
sonstige europäische Länder	815	-	2 111	+34,1	1,9	2,6
Afrika	227	+32,0	524	+21,9	0,5	2,3
Republik Südafrika	72	+56,5	158	+19,7	0,1	2,2
sonstige afrikanische Länder	155	+23,0	366	+22,8	0,3	2,4
Asien	1 984	-27,8	4 652	-26,7	4,2	2,3
Arabische Golfstaaten	310	+9,2	507	-16,2	0,5	1,6
Volksrepublik China und Hongkong	668	+3,7	1 543	-4,7	1,4	2,3
Indien	161	+96,3	742	+215,7	0,7	4,6
Israel	103	-87,6	209	-87,1	0,2	2,0
Japan	330	+2,8	633	-10,8	0,6	1,9
Südkorea	95	-36,7	296	-55,4	0,3	3,1
Taiwan	34	-58,5	64	-69,5	0,1	1,9
sonstige asiatische Länder	283	-19,6	658	-4,8	0,6	2,3
Amerika	2 342	+5,7	4 805	-7,9	4,3	2,1
Kanada	201	+26,4	440	-7,0	0,4	2,2
USA	1 796	+7,4	3 491	+0,4	3,2	1,9
sonstige nordamerikanische Länder	16	+166,7	33	+175,0	-	2,1
Mittelamerika und Karibik	70	+7,7	131	-13,2	0,1	1,9
Brasilien	135	-22,0	444	-44,8	0,4	3,3
sonstige südamerikanische Länder	124	-11,4	266	-11,3	0,2	2,1
Australien	124	-8,1	402	-23,0	0,4	3,2
Neuseeland und Ozeanien	28	-12,5	61	-40,2	0,1	2,2
Ohne Angabe	6 911	-7,8	10 442	-0,3	9,4	1,5

Anmerkungen Seite 66

Noch: 3.4 Leistung der Beherbergungsstätten nach Reisegebieten und Herkunftsländern

Januar bis April 2019

Reisegebiet Herkunftsland (ständiger Wohnsitz)	Ankünfte		Übernachtungen			Mittlere Aufenthalts- dauer ³⁾
	aller Gäste	Verän- derung ¹⁾	aller Gäste	Verän- derung ¹⁾	Anteil ²⁾	
Teutoburger Wald	612 824	+1,1	2 047 278	+0,9	100	3,3
Bundesrepublik Deutschland	542 092	+0,7	1 880 558	+0,6	91,9	3,5
Ausland	70 732	+4,8	166 720	+4,1	8,1	2,4
Europa	52 801	+8,1	128 485	+8,6	77,1	2,4
EU-Länder	44 806	+9,0	110 190	+10,1	66,1	2,5
Belgien	2 738	-11,5	5 377	-6,5	3,2	2,0
Bulgarien	205	-17,0	399	-55,9	0,2	1,9
Dänemark	1 699	+5,3	3 233	+12,1	1,9	1,9
Estland	124	-13,3	297	-10,8	0,2	2,4
Finnland	471	+21,7	841	-2,0	0,5	1,8
Frankreich	3 322	+0,7	6 272	+0,6	3,8	1,9
Griechenland	243	-16,2	935	+38,5	0,6	3,8
Republik Irland	328	-2,1	852	+9,7	0,5	2,6
Italien	2 178	-1,2	4 393	-6,8	2,6	2,0
Kroatien	234	+40,1	1 784	+225,0	1,1	7,6
Lettland	237	+123,6	478	+122,3	0,3	2,0
Litauen	266	-28,7	498	-44,3	0,3	1,9
Luxemburg	330	-33,2	666	-40,5	0,4	2,0
Malta	16	+6,7	25	-19,4	-	1,6
Niederlande	13 922	+39,4	35 191	+58,6	21,1	2,5
Österreich	3 110	+7,6	6 325	+3,6	3,8	2,0
Polen	4 126	-0,6	15 590	+6,9	9,4	3,8
Portugal	407	-1,2	1 382	+2,4	0,8	3,4
Rumänien	783	+15,5	2 917	-60,1	1,7	3,7
Schweden	1 203	+3,7	2 100	+3,5	1,3	1,7
Slowakische Republik	356	+17,5	954	-19,4	0,6	2,7
Slowenien	241	+31,7	920	+108,1	0,6	3,8
Spanien	1 777	-16,9	4 344	-1,6	2,6	2,4
Tschechische Republik	1 598	-15,0	4 601	-6,8	2,8	2,9
Ungarn	561	-1,2	1 189	-6,2	0,7	2,1
Vereinigtes Königreich	4 328	+8,6	8 624	+3,6	5,2	2,0
Zypern	3	-75,0	3	-78,6	-	1,0
Island	41	+7,9	81	-9,0	-	2,0
Norwegen	487	+19,1	867	+12,9	0,5	1,8
Russland	1 582	+6,3	3 400	-20,1	2,0	2,1
Schweiz	2 849	+5,1	5 403	+8,1	3,2	1,9
Türkei	673	-16,2	1 601	-13,6	1,0	2,4
Ukraine	446	-20,8	1 043	-12,5	0,6	2,3
sonstige europäische Länder	1 917	+12,4	5 900	+17,1	3,5	3,1
Afrika	443	+22,0	1 825	+32,9	1,1	4,1
Republik Südafrika	112	+8,7	287	+0,3	0,2	2,6
sonstige afrikanische Länder	331	+27,3	1 538	+41,5	0,9	4,6
Asien	4 340	+2,3	12 227	-11,1	7,3	2,8
Arabische Golfstaaten	224	-1,8	1 249	-34,5	0,7	5,6
Volksrepublik China und Hongkong	1 917	+6,9	4 485	+2,4	2,7	2,3
Indien	325	-22,6	1 144	-26,8	0,7	3,5
Israel	222	+18,1	405	+6,0	0,2	1,8
Japan	594	-12,3	1 904	-18,5	1,1	3,2
Südkorea	182	-5,2	1 079	+43,1	0,6	5,9
Taiwan	118	+25,5	231	+17,3	0,1	2,0
sonstige asiatische Länder	758	+16,8	1 730	-22,6	1,0	2,3
Amerika	3 692	+9,5	8 347	-6,3	5,0	2,3
Kanada	312	-3,4	671	-20,5	0,4	2,2
USA	2 690	+20,6	5 730	+2,4	3,4	2,1
sonstige nordamerikanische Länder	32	+190,9	81	+326,3	-	2,5
Mittelamerika und Karibik	141	-51,4	484	-31,3	0,3	3,4
Brasilien	305	+29,2	786	-23,4	0,5	2,6
sonstige südamerikanische Länder	212	-24,8	595	-17,7	0,4	2,8
Australien	272	+22,0	694	+30,9	0,4	2,6
Neuseeland und Ozeanien	42	+20,0	76	-3,8	-	1,8
Ohne Angabe	9 142	-12,2	15 066	-12,6	9,0	1,6

Anmerkungen Seite 66

Noch: 3.4 Leistung der Beherbergungsstätten nach Reisegebieten und Herkunftsländern

Januar bis April 2019

Reisegebiet Herkunftsland (ständiger Wohnsitz)	Ankünfte		Übernachtungen			Mittlere Aufenthalts- dauer ³⁾
	aller Gäste	Verän- derung ¹⁾	aller Gäste	Verän- derung ¹⁾	Anteil ²⁾	
Sauerland	685 098	-1,8	2 101 288	-2,0	100	3,1
Bundesrepublik Deutschland	518 989	-0,1	1 583 735	-1,8	75,4	3,1
Ausland	166 109	-7,0	517 553	-2,6	24,6	3,1
Europa	157 766	-6,5	496 988	-1,9	96,0	3,2
EU-Länder	153 980	-6,6	487 563	-1,6	94,2	3,2
Belgien	18 158	-0,7	57 194	+1,4	11,1	3,1
Bulgarien	164	-24,4	764	+1,5	0,1	4,7
Dänemark	4 651	+53,1	16 487	+58,6	3,2	3,5
Estland	36	-37,9	114	+25,3	-	3,2
Finnland	167	+2,5	279	-6,4	0,1	1,7
Frankreich	1 953	-7,7	4 851	-16,1	0,9	2,5
Griechenland	75	-21,9	225	+21,0	-	3,0
Republik Irland	136	+27,1	349	+31,7	0,1	2,6
Italien	1 204	-3,0	2 978	-18,1	0,6	2,5
Kroatien	120	+69,0	574	+252,1	0,1	4,8
Lettland	61	+29,8	305	+100,7	0,1	5,0
Litauen	97	-38,2	864	-16,2	0,2	8,9
Luxemburg	254	-13,3	664	-28,7	0,1	2,6
Malta	16	+77,8	35	+29,6	-	2,2
Niederlande	117 324	-8,7	370 144	-3,1	71,5	3,2
Österreich	2 050	+0,9	5 541	+27,8	1,1	2,7
Polen	2 248	+12,1	7 333	-19,3	1,4	3,3
Portugal	374	-56,6	2 132	+21,5	0,4	5,7
Rumänien	241	-63,5	2 027	-29,6	0,4	8,4
Schweden	444	+13,0	901	+23,8	0,2	2,0
Slowakische Republik	189	-24,7	852	-46,2	0,2	4,5
Slowenien	120	-21,6	384	-	0,1	3,2
Spanien	660	-6,8	1 386	-20,8	0,3	2,1
Tschechische Republik	832	-24,2	1 803	-29,5	0,3	2,2
Ungarn	390	-8,7	3 331	+40,7	0,6	8,5
Vereinigtes Königreich	2 011	+1,1	6 040	-3,4	1,2	3,0
Zypern	5	+400,0	6	x	-	1,2
Island	17	+21,4	56	+60,0	-	3,3
Norwegen	304	-40,9	691	-57,8	0,1	2,3
Russland	448	-4,7	1 323	+5,7	0,3	3,0
Schweiz	1 423	+8,6	3 083	-3,7	0,6	2,2
Türkei	310	-0,3	645	-32,2	0,1	2,1
Ukraine	128	-26,0	280	-42,3	0,1	2,2
sonstige europäische Länder	1 156	+11,2	3 347	-1,9	0,6	2,9
Afrika	162	+21,8	297	-5,4	0,1	1,8
Republik Südafrika	98	+88,5	147	+33,6	-	1,5
sonstige afrikanische Länder	64	-21,0	150	-26,5	-	2,3
Asien	1 773	-15,4	7 279	-11,5	1,4	4,1
Arabische Golfstaaten	92	-25,2	229	-29,1	-	2,5
Volksrepublik China und Hongkong	854	-5,6	2 332	-7,3	0,5	2,7
Indien	110	-43,6	576	-9,4	0,1	5,2
Israel	53	-26,4	112	-34,9	-	2,1
Japan	224	-26,3	579	-20,7	0,1	2,6
Südkorea	99	+98,0	324	+81,0	0,1	3,3
Taiwan	91	-3,2	303	+31,2	0,1	3,3
sonstige asiatische Länder	250	-29,2	2 824	-17,8	0,5	11,3
Amerika	1 309	-6,0	3 650	-7,9	0,7	2,8
Kanada	151	+4,1	631	+33,1	0,1	4,2
USA	882	-6,9	2 322	-7,6	0,4	2,6
sonstige nordamerikanische Länder	12	-68,4	35	-76,7	-	2,9
Mittelamerika und Karibik	147	+45,5	333	-16,3	0,1	2,3
Brasilien	77	-1,3	244	+15,1	-	3,2
sonstige südamerikanische Länder	40	-52,4	85	-61,0	-	2,1
Australien	91	+5,8	236	-3,3	-	2,6
Neuseeland und Ozeanien	13	-43,5	32	-47,5	-	2,5
Ohne Angabe	4 995	-19,8	9 071	-23,9	1,8	1,8

Anmerkungen Seite 66

Noch: 3.4 Leistung der Beherbergungsstätten nach Reisegebieten und Herkunftsländern

Januar bis April 2019

Reisegebiet Herkunftsland (ständiger Wohnsitz)	Ankünfte		Übernachtungen			Mittlere Aufenthalts- dauer ³⁾
	aller Gäste	Verän- derung ¹⁾	aller Gäste	Verän- derung ¹⁾	Anteil ²⁾	
Siegerland-Wittgenstein	76 991	+0,2	253 826	-0,9	100	3,3
Bundesrepublik Deutschland	61 148	-1,9	219 575	-2,2	86,5	3,6
Ausland	15 843	+9,2	34 251	+8,1	13,5	2,2
Europa	11 808	+32,3	25 564	+30,7	74,6	2,2
EU-Länder	10 615	+34,7	23 215	+33,1	67,8	2,2
Belgien	578	+15,6	1 105	+17,2	3,2	1,9
Bulgarien	23	+21,1	31	+40,9	0,1	1,3
Dänemark	153	+35,4	222	+16,8	0,6	1,5
Estland	14	+55,6	15	-11,8	-	1,1
Finnland	58	-35,6	100	-28,1	0,3	1,7
Frankreich	608	+12,4	939	+13,3	2,7	1,5
Griechenland	42	+61,5	54	+31,7	0,2	1,3
Republik Irland	38	+8,6	66	-41,6	0,2	1,7
Italien	412	-4,2	873	+18,3	2,5	2,1
Kroatien	82	+141,2	210	+320,0	0,6	2,6
Lettland	9	+80,0	10	+25,0	-	1,1
Litauen	32	-11,1	55	-1,8	0,2	1,7
Luxemburg	42	-26,3	77	-9,4	0,2	1,8
Malta	-	-	-	-	-	-
Niederlande	5 461	+56,4	13 737	+62,2	40,1	2,5
Österreich	655	+65,0	1 094	+34,4	3,2	1,7
Polen	537	-2,2	1 021	-23,6	3,0	1,9
Portugal	36	+9,1	93	-1,1	0,3	2,6
Rumänien	138	-10,4	177	-54,6	0,5	1,3
Schweden	191	+34,5	319	+48,4	0,9	1,7
Slowakische Republik	64	+23,1	92	+22,7	0,3	1,4
Slowenien	62	-7,5	153	+8,5	0,4	2,5
Spanien	201	-1,5	352	+2,3	1,0	1,8
Tschechische Republik	373	+17,3	885	-11,6	2,6	2,4
Ungarn	242	+101,7	687	+108,8	2,0	2,8
Vereinigtes Königreich	564	+22,9	848	-15,5	2,5	1,5
Zypern	-	-	-	-	-	-
Island	1	-83,3	2	-75,0	-	2,0
Norwegen	63	+90,9	115	+45,6	0,3	1,8
Russland	203	+4,1	329	+7,5	1,0	1,6
Schweiz	619	+18,4	1 228	+17,2	3,6	2,0
Türkei	120	+17,6	246	+29,5	0,7	2,1
Ukraine	114	+67,6	285	+16,8	0,8	2,5
sonstige europäische Länder	73	-37,6	144	-40,7	0,4	2,0
Afrika	88	+18,9	229	+97,4	0,7	2,6
Republik Südafrika	33	+73,7	41	+2,5	0,1	1,2
sonstige afrikanische Länder	55	-	188	+147,4	0,5	3,4
Asien	772	+3,6	1 427	-1,0	4,2	1,8
Arabische Golfstaaten	27	-3,6	42	-23,6	0,1	1,6
Volksrepublik China und Hongkong	298	+10,8	565	+17,0	1,6	1,9
Indien	59	+20,4	174	-10,3	0,5	2,9
Israel	47	+46,9	70	+42,9	0,2	1,5
Japan	148	+80,5	245	+49,4	0,7	1,7
Südkorea	69	+91,7	114	+40,7	0,3	1,7
Taiwan	28	+75,0	31	-20,5	0,1	1,1
sonstige asiatische Länder	96	-58,8	186	-50,7	0,5	1,9
Amerika	767	+16,9	1 507	+2,2	4,4	2,0
Kanada	35	-	72	-30,8	0,2	2,1
USA	616	+20,5	1 190	+5,8	3,5	1,9
sonstige nordamerikanische Länder	7	-12,5	35	+337,5	0,1	5,0
Mittelamerika und Karibik	27	+92,9	48	-26,2	0,1	1,8
Brasilien	53	-3,6	89	-23,3	0,3	1,7
sonstige südamerikanische Länder	29	-12,1	73	+30,4	0,2	2,5
Australien	38	+18,8	77	+57,1	0,2	2,0
Neuseeland und Ozeanien	10	+100,0	17	+6,3	-	1,7
Ohne Angabe	2 360	-42,0	5 430	-39,8	15,9	2,3

Anmerkungen Seite 66

Noch: 3.4 Leistung der Beherbergungsstätten nach Reisegebieten und Herkunftsländern

Januar bis April 2019

Reisegebiet Herkunftsland (ständiger Wohnsitz)	Ankünfte		Übernachtungen			Mittlere Aufenthalts- dauer ³⁾
	aller Gäste	Verän- derung ¹⁾	aller Gäste	Verän- derung ¹⁾	Anteil ²⁾	
Bergisches Land	193 078	-1,7	499 703	-2,2	100	2,6
Bundesrepublik Deutschland	167 272	-1,1	441 954	-1,6	88,4	2,6
Ausland	25 806	-5,6	57 749	-6,1	11,6	2,2
Europa	18 056	-7,2	41 070	-6,7	71,1	2,3
EU-Länder	15 531	-8,1	35 949	-7,1	62,3	2,3
Belgien	1 582	-10,4	2 898	-13,6	5,0	1,8
Bulgarien	133	-23,6	546	-60,9	0,9	4,1
Dänemark	406	-26,6	766	-25,9	1,3	1,9
Estland	31	+29,2	55	-	0,1	1,8
Finnland	136	-22,3	233	-33,6	0,4	1,7
Frankreich	1 096	-22,3	2 182	-24,4	3,8	2,0
Griechenland	110	+6,8	301	-5,3	0,5	2,7
Republik Irland	67	-47,7	209	-16,7	0,4	3,1
Italien	1 187	+4,5	2 594	-1,9	4,5	2,2
Kroatien	72	+30,9	230	-7,3	0,4	3,2
Lettland	48	+23,1	76	-1,3	0,1	1,6
Litauen	93	+63,2	172	+91,1	0,3	1,8
Luxemburg	250	+9,2	1 968	+26,8	3,4	7,9
Malta	2	-60,0	2	-88,2	-	1,0
Niederlande	4 835	-5,8	8 700	-6,3	15,1	1,8
Österreich	959	+3,2	1 993	-0,9	3,5	2,1
Polen	1 042	-6,7	4 325	+21,8	7,5	4,2
Portugal	198	+78,4	315	+28,6	0,5	1,6
Rumänien	145	-29,6	811	-46,7	1,4	5,6
Schweden	348	-2,5	930	+22,9	1,6	2,7
Slowakische Republik	214	+18,9	650	+20,1	1,1	3,0
Slowenien	123	+41,4	574	-24,3	1,0	4,7
Spanien	652	-7,0	1 862	+28,2	3,2	2,9
Tschechische Republik	321	-32,7	842	-21,4	1,5	2,6
Ungarn	210	-15,7	465	-31,6	0,8	2,2
Vereinigtes Königreich	1 265	-14,8	2 240	-11,4	3,9	1,8
Zypern	6	-	10	-58,3	-	1,7
Island	24	+20,0	36	-25,0	0,1	1,5
Norwegen	109	-37,7	183	-46,8	0,3	1,7
Russland	672	+66,3	1 368	+48,1	2,4	2,0
Schweiz	1 112	-12,9	2 018	-12,0	3,5	1,8
Türkei	257	-10,5	684	-16,6	1,2	2,7
Ukraine	147	+17,6	326	+34,2	0,6	2,2
sonstige europäische Länder	204	-26,1	506	-19,6	0,9	2,5
Afrika	99	-28,8	338	-48,1	0,6	3,4
Republik Südafrika	30	-49,2	128	-65,2	0,2	4,3
sonstige afrikanische Länder	69	-13,8	210	-25,8	0,4	3,0
Asien	4 438	+3,3	9 434	-0,8	16,3	2,1
Arabische Golfstaaten	75	-	222	+12,1	0,4	3,0
Volksrepublik China und Hongkong	1 950	-2,7	3 991	-9,3	6,9	2,0
Indien	603	+29,7	1 498	+20,9	2,6	2,5
Israel	55	-23,6	144	-0,7	0,2	2,6
Japan	510	+29,8	966	+22,0	1,7	1,9
Südkorea	441	+264,5	871	+249,8	1,5	2,0
Taiwan	121	-69,1	220	-71,1	0,4	1,8
sonstige asiatische Länder	683	-12,0	1 522	-12,0	2,6	2,2
Amerika	1 166	-16,7	2 733	-26,4	4,7	2,3
Kanada	89	-17,6	181	-23,0	0,3	2,0
USA	876	-11,2	1 937	-23,0	3,4	2,2
sonstige nordamerikanische Länder	8	-42,9	15	-73,7	-	1,9
Mittelamerika und Karibik	41	-63,7	125	-69,7	0,2	3,0
Brasilien	91	-17,3	264	-1,1	0,5	2,9
sonstige südamerikanische Länder	61	-10,3	211	-5,8	0,4	3,5
Australien	75	+29,3	165	+46,0	0,3	2,2
Neuseeland und Ozeanien	20	+122,2	46	+206,7	0,1	2,3
Ohne Angabe	1 952	-1,1	3 963	+13,1	6,9	2,0

Anmerkungen Seite 66

Noch: 3.4 Leistung der Beherbergungsstätten nach Reisegebieten und Herkunftsländern

Januar bis April 2019

Reisegebiet Herkunftsland (ständiger Wohnsitz)	Ankünfte		Übernachtungen			Mittlere Aufenthalts- dauer ³⁾
	aller Gäste	Verän- derung ¹⁾	aller Gäste	Verän- derung ¹⁾	Anteil ²⁾	
Bonn und Rhein-Sieg-Kreis	455 924	+3,9	889 161	+3,1	100	2,0
Bundesrepublik Deutschland	384 611	+4,7	740 447	+4,3	83,3	1,9
Ausland	71 313	-0,3	148 714	-2,5	16,7	2,1
Europa	51 214	+4,5	102 309	+4,3	68,8	2,0
EU-Länder	43 166	+4,3	85 097	+3,2	57,2	2,0
Belgien	5 090	-4,6	9 225	-6,4	6,2	1,8
Bulgarien	252	+33,3	612	+15,9	0,4	2,4
Dänemark	768	+12,9	1 311	+1,5	0,9	1,7
Estland	71	-34,9	153	-29,5	0,1	2,2
Finnland	319	-29,6	569	-33,1	0,4	1,8
Frankreich	3 823	+1,6	7 004	-0,7	4,7	1,8
Griechenland	481	+14,8	1 140	+49,8	0,8	2,4
Republik Irland	378	-0,8	661	-4,6	0,4	1,7
Italien	3 005	+13,1	6 167	+17,6	4,1	2,1
Kroatien	286	+13,0	917	+28,4	0,6	3,2
Lettland	101	-41,3	217	-25,9	0,1	2,1
Litauen	139	-25,7	368	-20,2	0,2	2,6
Luxemburg	1 043	+7,5	1 630	+9,2	1,1	1,6
Malta	34	-	71	-7,8	-	2,1
Niederlande	9 105	+9,5	15 007	+5,7	10,1	1,6
Österreich	3 221	+0,9	6 319	+6,4	4,2	2,0
Polen	2 088	+0,6	8 316	+2,4	5,6	4,0
Portugal	337	-8,4	785	-18,5	0,5	2,3
Rumänien	599	-27,5	1 329	-23,2	0,9	2,2
Schweden	602	-11,7	1 121	-16,2	0,8	1,9
Slowakische Republik	485	+13,6	1 740	-4,4	1,2	3,6
Slowenien	226	+60,3	575	+108,3	0,4	2,5
Spanien	1 960	+24,8	3 850	+18,1	2,6	2,0
Tschechische Republik	1 397	-4,6	2 622	+0,1	1,8	1,9
Ungarn	832	+0,7	2 025	-17,5	1,4	2,4
Vereinigtes Königreich	6 496	+10,5	11 275	+11,0	7,6	1,7
Zypern	28	-24,3	88	+15,8	0,1	3,1
Island	51	+64,5	103	+94,3	0,1	2,0
Norwegen	343	-24,8	675	-27,1	0,5	2,0
Russland	1 707	+14,0	3 817	-0,3	2,6	2,2
Schweiz	3 889	+4,3	7 582	+14,2	5,1	1,9
Türkei	632	-15,4	1 645	+5,6	1,1	2,6
Ukraine	396	+5,0	986	+29,4	0,7	2,5
sonstige europäische Länder	1 030	+31,7	2 404	+32,7	1,6	2,3
Afrika	1 186	-10,2	2 932	-26,8	2,0	2,5
Republik Südafrika	176	-41,3	379	-47,6	0,3	2,2
sonstige afrikanische Länder	1 010	-1,0	2 553	-22,2	1,7	2,5
Asien	8 337	-16,2	22 216	-20,7	14,9	2,7
Arabische Golfstaaten	1 468	-50,4	4 028	-43,7	2,7	2,7
Volksrepublik China und Hongkong	2 522	-18,9	7 381	-28,3	5,0	2,9
Indien	794	+27,4	2 188	+24,7	1,5	2,8
Israel	358	+5,0	798	+6,7	0,5	2,2
Japan	1 146	+23,1	2 721	-21,2	1,8	2,4
Südkorea	502	+32,5	823	-11,6	0,6	1,6
Taiwan	188	+11,9	324	+8,4	0,2	1,7
sonstige asiatische Länder	1 359	-5,4	3 953	+17,2	2,7	2,9
Amerika	6 665	-3,5	14 021	-1,5	9,4	2,1
Kanada	562	+0,7	1 311	+9,0	0,9	2,3
USA	5 043	-2,2	10 113	+1,5	6,8	2,0
sonstige nordamerikanische Länder	9	-85,0	25	-86,6	-	2,8
Mittelamerika und Karibik	158	-53,9	373	-49,9	0,3	2,4
Brasilien	499	+29,3	1 088	+18,4	0,7	2,2
sonstige südamerikanische Länder	394	-3,0	1 111	-9,1	0,7	2,8
Australien	347	-11,7	814	-11,0	0,5	2,3
Neuseeland und Ozeanien	100	-35,9	394	-7,3	0,3	3,9
Ohne Angabe	3 464	-8,0	6 028	-13,1	4,1	1,7

Anmerkungen Seite 66

Noch: 3.4 Leistung der Beherbergungsstätten nach Reisegebieten und Herkunftsländern

Januar bis April 2019

Reisegebiet Herkunftsland (ständiger Wohnsitz)	Ankünfte		Übernachtungen			Mittlere Aufenthalts- dauer ³⁾
	aller Gäste	Verän- derung ¹⁾	aller Gäste	Verän- derung ¹⁾	Anteil ²⁾	
Köln und Rhein-Erft-Kreis	1 320 044	+1,2	2 430 564	+1,5	100	1,8
Bundesrepublik Deutschland	942 279	+2,4	1 714 980	+3,0	70,6	1,8
Ausland	377 765	-1,7	715 584	-1,9	29,4	1,9
Europa	248 902	-3,9	465 290	-4,2	65,0	1,9
EU-Länder	204 965	-4,2	377 470	-4,8	52,7	1,8
Belgien	22 683	-3,3	34 362	-5,0	4,8	1,5
Bulgarien	1 246	+4,4	3 647	+32,2	0,5	2,9
Dänemark	4 815	-8,6	9 928	-11,6	1,4	2,1
Estland	509	-9,1	940	-8,5	0,1	1,8
Finnland	1 902	-12,0	3 802	-7,0	0,5	2,0
Frankreich	18 837	+3,1	31 838	+3,9	4,4	1,7
Griechenland	2 166	-2,1	5 005	-4,0	0,7	2,3
Republik Irland	3 328	-9,0	6 155	-11,5	0,9	1,8
Italien	19 624	-4,6	41 353	-4,2	5,8	2,1
Kroatien	1 567	+9,7	3 813	+39,8	0,5	2,4
Lettland	729	+4,1	1 313	+4,4	0,2	1,8
Litauen	991	-7,3	2 291	-17,9	0,3	2,3
Luxemburg	6 846	+0,6	10 083	+0,9	1,4	1,5
Malta	398	+22,5	901	-3,4	0,1	2,3
Niederlande	35 751	+3,9	56 853	+5,2	7,9	1,6
Österreich	12 658	-4,5	24 242	-4,3	3,4	1,9
Polen	8 393	-7,2	20 571	-20,5	2,9	2,5
Portugal	2 661	-24,0	5 346	-8,2	0,7	2,0
Rumänien	3 265	-6,3	7 751	-14,6	1,1	2,4
Schweden	3 558	-6,4	6 757	-2,7	0,9	1,9
Slowakische Republik	1 076	-1,0	2 443	-3,7	0,3	2,3
Slowenien	774	-12,2	1 726	-12,5	0,2	2,2
Spanien	14 756	+3,7	29 310	+0,9	4,1	2,0
Tschechische Republik	2 506	-7,4	4 560	-11,5	0,6	1,8
Ungarn	2 709	-3,6	6 440	+25,5	0,9	2,4
Vereinigtes Königreich	30 943	-15,6	55 468	-15,6	7,8	1,8
Zypern	274	-20,3	572	-31,3	0,1	2,1
Island	442	+20,8	970	+10,9	0,1	2,2
Norwegen	1 302	-25,8	2 529	-24,9	0,4	1,9
Russland	9 511	-6,3	19 645	-7,9	2,7	2,1
Schweiz	17 583	-0,9	32 814	-1,4	4,6	1,9
Türkei	7 005	-15,1	13 418	-15,5	1,9	1,9
Ukraine	2 218	+11,9	4 712	-1,6	0,7	2,1
sonstige europäische Länder	5 876	+20,8	13 732	+38,7	1,9	2,3
Afrika	3 594	-15,9	9 714	-10,9	1,4	2,7
Republik Südafrika	729	-5,2	1 440	-8,2	0,2	2,0
sonstige afrikanische Länder	2 865	-18,3	8 274	-11,4	1,2	2,9
Asien	42 128	-6,9	90 674	-9,1	12,7	2,2
Arabische Golfstaaten	3 690	-4,5	9 295	-3,6	1,3	2,5
Volksrepublik China und Hongkong	15 257	-0,9	32 680	-6,5	4,6	2,1
Indien	2 961	-22,6	6 634	-28,5	0,9	2,2
Israel	2 009	+12,5	4 689	+19,9	0,7	2,3
Japan	6 196	-4,3	11 882	-1,8	1,7	1,9
Südkorea	2 096	-1,4	4 867	+5,3	0,7	2,3
Taiwan	2 271	-37,8	4 153	-46,8	0,6	1,8
sonstige asiatische Länder	7 648	-6,0	16 474	-5,4	2,3	2,2
Amerika	43 644	+0,3	82 732	+7,2	11,6	1,9
Kanada	2 760	+6,1	5 282	+9,7	0,7	1,9
USA	32 802	+3,1	59 310	+10,9	8,3	1,8
sonstige nordamerikanische Länder	310	-41,8	541	-47,1	0,1	1,7
Mittelamerika und Karibik	1 900	-34,4	4 321	-22,5	0,6	2,3
Brasilien	3 464	+9,5	7 743	+9,3	1,1	2,2
sonstige südamerikanische Länder	2 408	-3,1	5 535	+6,4	0,8	2,3
Australien	2 604	+7,9	5 169	+6,7	0,7	2,0
Neuseeland und Ozeanien	517	-6,7	1 088	+6,8	0,2	2,1
Ohne Angabe	36 376	+24,6	60 917	+22,8	8,5	1,7

Anmerkungen Seite 66

Noch: 3.4 Leistung der Beherbergungsstätten nach Reisegebieten und Herkunftsländern

Januar bis April 2019

Reisegebiet Herkunftsland (ständiger Wohnsitz)	Ankünfte		Übernachtungen			Mittlere Aufenthalts- dauer ³⁾
	aller Gäste	Verän- derung ¹⁾	aller Gäste	Verän- derung ¹⁾	Anteil ²⁾	
Düsseldorf und Kreis Mettmann	1 151 081	+1,4	1 902 011	+1,5	100	1,7
Bundesrepublik Deutschland	753 379	+2,3	1 190 268	+2,2	62,6	1,6
Ausland	397 702	-0,4	711 743	+0,2	37,4	1,8
Europa	271 567	+1,2	476 543	+2,2	67,0	1,8
EU-Länder	213 478	-0,7	370 186	+0,8	52,0	1,7
Belgien	12 850	-0,7	18 549	-1,6	2,6	1,4
Bulgarien	1 035	-9,7	2 078	-7,7	0,3	2,0
Dänemark	4 281	+8,6	7 510	+12,5	1,1	1,8
Estland	732	-1,5	1 390	+5,1	0,2	1,9
Finnland	3 531	-3,8	6 310	-3,5	0,9	1,8
Frankreich	19 921	-0,2	34 686	+2,2	4,9	1,7
Griechenland	4 154	+19,5	9 132	+21,7	1,3	2,2
Republik Irland	2 547	-9,9	4 216	-11,9	0,6	1,7
Italien	18 259	-12,1	35 642	-14,1	5,0	2,0
Kroatien	1 367	+7,2	2 913	+7,6	0,4	2,1
Lettland	568	-13,4	1 074	-0,9	0,2	1,9
Litauen	793	+4,3	1 548	+17,9	0,2	2,0
Luxemburg	3 240	+4,4	4 823	+1,8	0,7	1,5
Malta	329	+7,5	764	+3,0	0,1	2,3
Niederlande	36 463	+8,1	54 570	+9,9	7,7	1,5
Österreich	14 828	-15,6	25 411	-12,2	3,6	1,7
Polen	9 200	-11,4	18 537	-6,9	2,6	2,0
Portugal	3 215	-18,0	6 174	-13,0	0,9	1,9
Rumänien	3 094	+11,0	5 736	+6,6	0,8	1,9
Schweden	6 212	-6,6	10 711	-4,9	1,5	1,7
Slowakische Republik	1 044	-8,3	1 878	-11,7	0,3	1,8
Slowenien	851	+6,5	1 720	+9,2	0,2	2,0
Spanien	19 840	+16,1	36 570	+18,3	5,1	1,8
Tschechische Republik	3 675	+10,4	6 250	+6,4	0,9	1,7
Ungarn	1 875	-28,1	3 306	-28,7	0,5	1,8
Vereinigtes Königreich	39 182	+0,2	67 762	+3,7	9,5	1,7
Zypern	392	+8,3	926	+37,8	0,1	2,4
Island	255	-20,1	603	-4,3	0,1	2,4
Norwegen	3 007	+6,3	5 600	+10,3	0,8	1,9
Russland	17 716	+12,0	36 360	+9,8	5,1	2,1
Schweiz	16 962	-3,3	27 909	-1,9	3,9	1,6
Türkei	8 876	-5,6	15 643	-12,6	2,2	1,8
Ukraine	3 160	+34,8	6 255	+31,2	0,9	2,0
sonstige europäische Länder	8 113	+65,2	13 987	+57,4	2,0	1,7
Afrika	3 953	+10,4	9 503	+13,9	1,3	2,4
Republik Südafrika	815	-7,0	1 905	+5,4	0,3	2,3
sonstige afrikanische Länder	3 138	+16,0	7 598	+16,3	1,1	2,4
Asien	60 685	+1,1	114 859	+0,8	16,1	1,9
Arabische Golfstaaten	12 337	-13,3	23 219	-5,1	3,3	1,9
Volksrepublik China und Hongkong	15 697	+10,9	28 502	+3,4	4,0	1,8
Indien	5 300	-19,1	9 761	-10,8	1,4	1,8
Israel	2 357	+5,8	4 995	+11,3	0,7	2,1
Japan	13 327	+4,7	25 408	+2,1	3,6	1,9
Südkorea	1 970	+18,9	4 644	+27,9	0,7	2,4
Taiwan	1 078	-16,9	2 066	-30,3	0,3	1,9
sonstige asiatische Länder	8 619	+19,7	16 264	+8,4	2,3	1,9
Amerika	26 423	-18,8	49 483	-18,4	7,0	1,9
Kanada	2 028	-32,6	4 058	-35,8	0,6	2,0
USA	20 424	-11,0	37 269	-10,8	5,2	1,8
sonstige nordamerikanische Länder	104	-64,5	237	-55,5	-	2,3
Mittelamerika und Karibik	1 053	-64,4	1 938	-62,1	0,3	1,8
Brasilien	1 412	-9,8	2 934	-5,4	0,4	2,1
sonstige südamerikanische Länder	1 402	-19,9	3 047	-20,4	0,4	2,2
Australien	1 957	-4,7	3 677	-8,3	0,5	1,9
Neuseeland und Ozeanien	342	-14,7	646	-18,9	0,1	1,9
Ohne Angabe	32 775	+0,4	57 032	+1,0	8,0	1,7

Anmerkungen Seite 66

Noch: 3.4 Leistung der Beherbergungsstätten nach Reisegebieten und Herkunftsländern

Januar bis April 2019

Reisegebiet Herkunftsland (ständiger Wohnsitz)	Ankünfte		Übernachtungen			Mittlere Aufenthalts- dauer ³⁾
	aller Gäste	Verän- derung ¹⁾	aller Gäste	Verän- derung ¹⁾	Anteil ²⁾	
Ruhrgebiet	1 116 871	+2,3	2 174 709	+2,4	100	1,9
Bundesrepublik Deutschland	926 190	+1,9	1 811 703	+1,6	83,3	2,0
Ausland	190 681	+4,4	363 006	+6,7	16,7	1,9
Europa	155 957	+6,2	284 691	+9,5	78,4	1,8
EU-Länder	132 478	+6,4	238 219	+9,3	65,6	1,8
Belgien	8 968	+3,2	13 246	+1,0	3,6	1,5
Bulgarien	1 759	-1,7	2 762	-14,5	0,8	1,6
Dänemark	4 713	+28,6	7 534	+22,1	2,1	1,6
Estland	240	+16,5	402	+5,0	0,1	1,7
Finnland	1 490	+7,0	2 633	+18,8	0,7	1,8
Frankreich	10 067	+7,3	16 856	+8,1	4,6	1,7
Griechenland	1 114	+24,2	2 121	+5,7	0,6	1,9
Republik Irland	994	-5,1	2 021	-2,0	0,6	2,0
Italien	6 364	-15,7	12 822	-11,6	3,5	2,0
Kroatien	727	+30,3	1 925	+71,3	0,5	2,6
Lettland	561	+43,8	1 093	+38,2	0,3	1,9
Litauen	715	-2,9	1 443	+2,9	0,4	2,0
Luxemburg	2 456	+14,2	3 602	+11,6	1,0	1,5
Malta	56	-27,3	154	+6,9	-	2,8
Niederlande	33 286	+7,3	52 043	+11,3	14,3	1,6
Österreich	10 741	-1,8	20 751	+7,4	5,7	1,9
Polen	9 368	+10,6	22 055	+20,3	6,1	2,4
Portugal	1 331	+15,8	2 673	+22,6	0,7	2,0
Rumänien	3 934	+2,9	7 594	+6,2	2,1	1,9
Schweden	3 154	-8,5	5 235	-10,8	1,4	1,7
Slowakische Republik	830	-8,2	2 879	+22,1	0,8	3,5
Slowenien	615	+13,5	1 926	+42,8	0,5	3,1
Spanien	5 810	+33,0	11 930	+36,4	3,3	2,1
Tschechische Republik	3 096	+9,8	5 604	+0,6	1,5	1,8
Ungarn	2 040	-5,8	4 004	-5,4	1,1	2,0
Vereinigtes Königreich	17 929	+10,3	32 639	+8,9	9,0	1,8
Zypern	120	+15,4	272	+34,0	0,1	2,3
Island	141	+6,8	300	+19,5	0,1	2,1
Norwegen	1 309	-5,4	2 700	+5,9	0,7	2,1
Russland	2 826	-21,9	6 141	-19,6	1,7	2,2
Schweiz	10 248	+8,6	17 527	+5,8	4,8	1,7
Türkei	2 735	-2,1	8 331	+41,6	2,3	3,0
Ukraine	2 839	+102,1	4 379	+76,6	1,2	1,5
sonstige europäische Länder	3 381	-2,7	7 094	+6,4	2,0	2,1
Afrika	1 854	+16,8	4 604	+7,4	1,3	2,5
Republik Südafrika	359	-16,3	986	-43,0	0,3	2,7
sonstige afrikanische Länder	1 495	+29,1	3 618	+41,4	1,0	2,4
Asien	9 616	-12,6	25 188	-17,3	6,9	2,6
Arabische Golfstaaten	748	-19,7	2 452	-25,2	0,7	3,3
Volksrepublik China und Hongkong	3 162	-1,2	7 338	-18,0	2,0	2,3
Indien	1 029	-22,2	4 829	-10,9	1,3	4,7
Israel	556	-5,8	1 116	-9,2	0,3	2,0
Japan	1 140	-19,3	2 703	-17,1	0,7	2,4
Südkorea	479	-3,6	992	-17,5	0,3	2,1
Taiwan	199	-26,8	508	-23,1	0,1	2,6
sonstige asiatische Länder	2 303	-16,9	5 250	-18,9	1,4	2,3
Amerika	10 226	+5,9	23 273	+12,1	6,4	2,3
Kanada	890	+5,3	2 503	+7,0	0,7	2,8
USA	7 560	+6,8	16 970	+16,0	4,7	2,2
sonstige nordamerikanische Länder	208	+79,3	321	+88,8	0,1	1,5
Mittelamerika und Karibik	417	+5,8	926	-7,5	0,3	2,2
Brasilien	657	+11,7	1 547	+13,8	0,4	2,4
sonstige südamerikanische Länder	494	-21,5	1 006	-20,3	0,3	2,0
Australien	997	+18,4	1 773	-15,7	0,5	1,8
Neuseeland und Ozeanien	131	+2,3	280	-11,4	0,1	2,1
Ohne Angabe	11 900	-5,9	23 197	+4,8	6,4	1,9

Anmerkungen Seite 66

Noch: 3.4 Leistung der Beherbergungsstätten nach Reisegebieten und Herkunftsländern

Januar bis April 2019

Reisegebiet Herkunftsland (ständiger Wohnsitz)	Ankünfte		Übernachtungen			Mittlere Aufenthalts- dauer ³⁾
	aller Gäste	Verän- derung ¹⁾	aller Gäste	Verän- derung ¹⁾	Anteil ²⁾	
Bergisches Städtedreieck	114 066	+1,7	263 148	+1,6	100	2,3
Bundesrepublik Deutschland	96 612	+2,2	227 826	+1,4	86,6	2,4
Ausland	17 454	-1,1	35 322	+2,6	13,4	2,0
Europa	12 386	-1,5	25 049	+2,2	70,9	2,0
EU-Länder	10 307	-1,8	20 998	+2,3	59,4	2,0
Belgien	661	-0,8	1 002	-0,4	2,8	1,5
Bulgarien	131	+21,3	193	-9,4	0,5	1,5
Dänemark	392	+7,4	573	-8,3	1,6	1,5
Estland	22	+4,8	35	+34,6	0,1	1,6
Finnland	58	-30,1	80	-45,6	0,2	1,4
Frankreich	1 088	-14,6	2 140	-20,9	6,1	2,0
Griechenland	150	+14,5	294	-16,0	0,8	2,0
Republik Irland	78	+69,6	157	+86,9	0,4	2,0
Italien	760	-13,0	1 497	-15,8	4,2	2,0
Kroatien	74	-17,8	272	-39,8	0,8	3,7
Lettland	32	+100,0	39	+25,8	0,1	1,2
Litauen	73	-8,8	113	-11,7	0,3	1,5
Luxemburg	101	-9,8	154	-14,0	0,4	1,5
Malta	4	-63,6	15	-60,5	-	3,8
Niederlande	1 966	+10,3	3 257	+14,4	9,2	1,7
Österreich	593	-19,8	1 327	-10,5	3,8	2,2
Polen	1 120	-4,0	2 291	-24,3	6,5	2,0
Portugal	170	+49,1	310	+21,1	0,9	1,8
Rumänien	293	+47,2	1 258	+205,3	3,6	4,3
Schweden	414	-4,6	547	-23,3	1,5	1,3
Slowakische Republik	115	-22,3	293	-5,5	0,8	2,5
Slowenien	92	+109,1	249	+315,0	0,7	2,7
Spanien	512	+15,6	922	+16,1	2,6	1,8
Tschechische Republik	370	-4,6	715	-10,2	2,0	1,9
Ungarn	204	+41,7	1 772	+409,2	5,0	8,7
Vereinigtes Königreich	829	-16,6	1 482	-10,5	4,2	1,8
Zypern	5	-72,2	11	-83,3	-	2,2
Island	2	-71,4	2	-92,6	-	1,0
Norwegen	59	-25,3	81	-19,0	0,2	1,4
Russland	269	+21,7	585	+4,1	1,7	2,2
Schweiz	868	-15,3	1 600	-12,7	4,5	1,8
Türkei	342	-2,8	744	-4,4	2,1	2,2
Ukraine	129	-23,7	404	+27,4	1,1	3,1
sonstige europäische Länder	410	+76,7	635	+74,9	1,8	1,5
Afrika	158	-6,0	418	-6,7	1,2	2,6
Republik Südafrika	22	+69,2	77	+75,0	0,2	3,5
sonstige afrikanische Länder	136	-12,3	341	-15,6	1,0	2,5
Asien	924	-3,6	2 349	-8,0	6,7	2,5
Arabische Golfstaaten	31	-42,6	78	-47,3	0,2	2,5
Volksrepublik China und Hongkong	411	+3,3	907	-12,3	2,6	2,2
Indien	84	-34,4	341	-19,2	1,0	4,1
Israel	69	+43,8	182	+71,7	0,5	2,6
Japan	94	+13,3	230	+25,0	0,7	2,4
Südkorea	56	+24,4	144	+42,6	0,4	2,6
Taiwan	16	-69,8	42	-78,6	0,1	2,6
sonstige asiatische Länder	163	+8,7	425	+17,4	1,2	2,6
Amerika	983	+22,9	2 471	+38,0	7,0	2,5
Kanada	32	-52,9	83	-46,1	0,2	2,6
USA	687	+13,2	1 728	+29,9	4,9	2,5
sonstige nordamerikanische Länder	4	-42,9	11	-54,2	-	2,8
Mittelamerika und Karibik	181	+311,4	387	+355,3	1,1	2,1
Brasilien	38	+40,7	104	+62,5	0,3	2,7
sonstige südamerikanische Länder	41	-12,8	158	+17,9	0,4	3,9
Australien	32	-11,1	72	+20,0	0,2	2,3
Neuseeland und Ozeanien	2	-92,3	4	-90,2	-	2,0
Ohne Angabe	2 969	-3,5	4 959	-1,5	14,0	1,7

Anmerkungen Seite 66

Noch: 3.4 Leistung der Beherbergungsstätten nach Reisegebieten und Herkunftsländern

Januar bis April 2019

Reisegebiet Herkunftsland (ständiger Wohnsitz)	Ankünfte		Übernachtungen			Mittlere Aufenthalts- dauer ³⁾
	aller Gäste	Verän- derung ¹⁾	aller Gäste	Verän- derung ¹⁾	Anteil ²⁾	
Nordrhein-Westfalen	7 178 477	+1,0	15 737 668	+0,6	100	2,2
Bundesrepublik Deutschland	5 588 878	+1,6	12 463 057	+1,0	79,2	2,2
Ausland	1 589 599	-1,0	3 274 611	-0,8	20,8	2,1
Europa	1 188 964	+0,2	2 473 034	+0,6	75,5	2,1
EU-Länder	1 015 943	-0,4	2 134 586	+0,1	65,2	2,1
Belgien	101 772	-1,1	198 579	-2,7	6,1	2,0
Bulgarien	5 816	-1,7	13 245	-7,9	0,4	2,3
Dänemark	26 186	+7,1	54 403	+11,3	1,7	2,1
Estland	2 366	-2,3	4 375	+3,1	0,1	1,8
Finnland	9 851	-3,8	17 879	-2,9	0,5	1,8
Frankreich	75 601	-0,5	131 221	-0,3	4,0	1,7
Griechenland	9 662	+10,3	21 878	+12,1	0,7	2,3
Republik Irland	8 860	-6,5	16 335	-7,1	0,5	1,8
Italien	62 146	-8,2	125 876	-8,9	3,8	2,0
Kroatien	5 203	+11,8	15 873	+13,9	0,5	3,1
Lettland	2 784	+12,4	5 705	+25,6	0,2	2,0
Litauen	4 181	-0,3	9 611	-1,3	0,3	2,3
Luxemburg	16 907	+2,2	27 387	+1,3	0,8	1,6
Malta	941	+4,1	2 151	-3,6	0,1	2,3
Niederlande	325 010	+2,7	748 323	+3,3	22,9	2,3
Österreich	56 528	-6,5	108 235	-2,6	3,3	1,9
Polen	47 099	-3,4	128 073	-5,4	3,9	2,7
Portugal	9 766	-16,0	21 268	-8,5	0,6	2,2
Rumänien	15 959	-0,3	45 842	-6,3	1,4	2,9
Schweden	19 407	-6,4	33 389	-5,5	1,0	1,7
Slowakische Republik	5 604	+1,9	15 467	-5,8	0,5	2,8
Slowenien	3 929	+8,5	11 590	+22,6	0,4	2,9
Spanien	52 312	+9,8	101 879	+11,2	3,1	1,9
Tschechische Republik	16 717	-2,0	32 887	-7,6	1,0	2,0
Ungarn	10 654	-7,3	26 610	+5,5	0,8	2,5
Vereinigtes Königreich	119 727	-2,8	214 136	-1,9	6,5	1,8
Zypern	955	-4,1	2 369	+13,2	0,1	2,5
Island	1 044	+0,4	2 303	+5,5	0,1	2,2
Norwegen	8 506	-6,6	15 876	-8,1	0,5	1,9
Russland	38 460	+2,4	80 848	-0,7	2,5	2,1
Schweiz	64 336	+0,7	113 971	+0,9	3,5	1,8
Türkei	23 960	-10,7	48 646	-9,0	1,5	2,0
Ukraine	11 293	+38,5	22 145	+26,1	0,7	2,0
sonstige europäische Länder	25 422	+25,6	54 659	+29,5	1,7	2,2
Afrika	12 797	-1,6	33 730	+1,1	1,0	2,6
Republik Südafrika	2 636	-10,9	5 979	-19,8	0,2	2,3
sonstige afrikanische Länder	10 161	+1,1	27 751	+7,0	0,8	2,7
Asien	146 195	-5,4	318 483	-8,8	9,7	2,2
Arabische Golfstaaten	20 466	-16,5	46 875	-15,3	1,4	2,3
Volksrepublik China und Hongkong	46 254	-0,2	98 083	-7,6	3,0	2,1
Indien	12 411	-15,7	31 109	-13,1	1,0	2,5
Israel	6 303	-6,3	13 633	-1,1	0,4	2,2
Japan	25 623	+0,8	50 498	-4,3	1,5	2,0
Südkorea	6 632	+12,4	15 385	+10,4	0,5	2,3
Taiwan	4 696	-31,1	8 873	-38,0	0,3	1,9
sonstige asiatische Länder	23 810	-1,3	54 027	-5,5	1,6	2,3
Amerika	106 441	-5,4	212 514	-2,2	6,5	2,0
Kanada	7 666	-11,6	16 800	-10,6	0,5	2,2
USA	80 575	-1,4	153 033	+1,9	4,7	1,9
sonstige nordamerikanische Länder	760	-34,2	1 466	-41,2	-	1,9
Mittelamerika und Karibik	4 431	-41,5	9 779	-34,6	0,3	2,2
Brasilien	7 221	+3,6	16 720	-0,2	0,5	2,3
sonstige südamerikanische Länder	5 788	-10,1	14 716	+3,2	0,4	2,5
Australien	7 173	+5,5	14 358	-0,3	0,4	2,0
Neuseeland und Ozeanien	1 321	-11,5	2 915	-6,7	0,1	2,2
Ohne Angabe	126 708	-3,1	219 577	-2,3	6,7	1,7

Anmerkungen Seite 66

4.1 Leistung der Campingplätze nach Herkunftsländern

April 2019

Herkunftsland (ständiger Wohnsitz)	Ankünfte		Übernachtungen			Mittlere Aufenthaltsdauer ³⁾
	aller Gäste	Veränderung ¹⁾	aller Gäste	Veränderung ¹⁾	Anteil ²⁾	
Nordrhein-Westfalen	71 733	+16,6	181 482	+22,1	100	2,5
Bundesrepublik Deutschland	61 380	+20,0	159 138	+24,1	87,7	2,6
Ausland	10 353	-0,4	22 344	+9,6	12,3	2,2
Europa	10 301	-0,1	22 272	+10,0	99,7	2,2
EU-Länder	9 336	-3,2	20 433	+7,6	91,4	2,2
Belgien	1 523	-19,7	3 172	-10,0	14,2	2,1
Bulgarien	4	+300,0	4	-	-	1,0
Dänemark	189	+21,9	450	+46,6	2,0	2,4
Estland	-	-	-	-	-	-
Finnland	34	+3,0	46	-24,6	0,2	1,4
Frankreich	121	-3,2	229	+0,9	1,0	1,9
Griechenland	-	-	-	-	-	-
Republik Irland	30	+150,0	67	+48,9	0,3	2,2
Italien	182	+163,8	256	+216,0	1,1	1,4
Kroatien	-	-	-	-	-	-
Lettland	-	-	-	-	-	-
Litauen	6	+100,0	8	+166,7	-	1,3
Luxemburg	73	+7,4	168	-14,7	0,8	2,3
Malta	-	-	-	-	-	-
Niederlande	6 138	-5,5	14 152	+6,6	63,3	2,3
Österreich	89	+53,4	214	+91,1	1,0	2,4
Polen	51	+155,0	131	-	0,6	2,6
Portugal	6	+50,0	45	x	0,2	7,5
Rumänien	-	-	-	-	-	-
Schweden	508	+34,4	642	+45,2	2,9	1,3
Slowakische Republik	-	-	-	-	-	-
Slowenien	3	x	4	x	-	1,3
Spanien	37	-2,6	104	+44,4	0,5	2,8
Tschechische Republik	11	+450,0	18	x	0,1	1,6
Ungarn	4	-	8	+60,0	-	2,0
Vereinigtes Königreich	327	+21,1	715	+57,1	3,2	2,2
Zypern	-	-	-	-	-	-
Island	-	-	-	-	-	-
Norwegen	249	+120,4	294	+113,0	1,3	1,2
Russland	5	-50,0	23	-	0,1	4,6
Schweiz	339	+67,0	672	+72,8	3,0	2,0
Türkei	6	x	36	x	0,2	6,0
Ukraine	4	-42,9	4	-42,9	-	1,0
sonstige europäische Länder	362	+8,4	810	+16,9	3,6	2,2
Afrika	7	x	12	x	0,1	1,7
Republik Südafrika	3	x	8	x	-	2,7
sonstige afrikanische Länder	4	x	4	x	-	1,0
Asien	15	+7,1	15	-59,5	0,1	1,0
Arabische Golfstaaten	4	x	4	x	-	1,0
Volksrepublik China und Hongkong	7	+250,0	7	+250,0	-	1,0
Indien	-	-	-	-	-	-
Israel	4	+100,0	4	-	-	1,0
Japan	-	-	-	-	-	-
Südkorea	-	-	-	-	-	-
Taiwan	-	-	-	-	-	-
sonstige asiatische Länder	-	-	-	-	-	-
Amerika	17	-54,1	26	-54,4	0,1	1,5
Kanada	5	+25,0	5	+25,0	-	1,0
USA	10	-9,1	17	-22,7	0,1	1,7
sonstige nordamerikanische Länder	-	-	-	-	-	-
Mittelamerika und Karibik	-	-	-	-	-	-
Brasilien	-	-	-	-	-	-
sonstige südamerikanische Länder	2	-33,3	4	-42,9	-	2,0
Australien	10	-	14	+27,3	0,1	1,4
Neuseeland und Ozeanien	2	+100,0	4	+300,0	-	2,0
Ohne Angabe	1	-94,4	1	-97,3	-	1,0

1) Veränderung gegenüber dem Vorjahreszeitraum in % – 2) Bei Übernachtungen von Gästen aus der Bundesrepublik Deutschland und dem Ausland: Anteil an allen Übernachtungen im Bundesgebiet; sonst: Anteil an allen Übernachtungen am Ausland zusammen. – 3) mittlere Aufenthaltsdauer in Tagen = Übernachtungen / Ankünfte

4.2 Leistung der Campingplätze nach Herkunftsländern

Januar bis April 2019

Herkunftsland (ständiger Wohnsitz)	Ankünfte		Übernachtungen			Mittlere Aufenthaltsdauer ³⁾
	aller Gäste	Veränderung ¹⁾	aller Gäste	Veränderung ¹⁾	Anteil ²⁾	
Nordrhein-Westfalen	125 181	+13,2	298 884	+12,0	100	2,4
Bundesrepublik Deutschland	108 454	+15,5	262 237	+13,1	87,7	2,4
Ausland	16 727	-0,1	36 647	+4,2	12,3	2,2
Europa	16 669	+0,1	36 569	+4,7	99,8	2,2
EU-Länder	15 027	-2,6	33 237	+1,8	90,7	2,2
Belgien	2 946	-9,8	6 315	-2,6	17,2	2,1
Bulgarien	5	+400,0	5	+25,0	-	1,0
Dänemark	254	+19,2	574	+31,1	1,6	2,3
Estland	-	-	-	-	-	-
Finnland	55	-6,8	75	-27,2	0,2	1,4
Frankreich	176	-0,6	326	-4,7	0,9	1,9
Griechenland	-	-	-	-	-	-
Republik Irland	44	+83,3	95	+37,7	0,3	2,2
Italien	219	+133,0	338	+143,2	0,9	1,5
Kroatien	-	-	-	-	-	-
Lettland	-	-	-	-	-	-
Litauen	6	+100,0	8	+166,7	-	1,3
Luxemburg	122	-9,0	277	-12,9	0,8	2,3
Malta	-	-	-	-	-	-
Niederlande	9 663	-5,2	22 240	-1,1	60,7	2,3
Österreich	105	+12,9	303	+34,7	0,8	2,9
Polen	78	+160,0	279	+9,0	0,8	3,6
Portugal	8	+60,0	47	+487,5	0,1	5,9
Rumänien	8	-33,3	14	-80,3	-	1,8
Schweden	776	+22,8	943	+33,4	2,6	1,2
Slowakische Republik	-	-	-	-	-	-
Slowenien	5	x	12	x	-	2,4
Spanien	47	-36,5	136	+11,5	0,4	2,9
Tschechische Republik	20	+150,0	39	-35,0	0,1	2,0
Ungarn	9	+125,0	34	+466,7	0,1	3,8
Vereinigtes Königreich	481	+17,6	1 177	+52,7	3,2	2,4
Zypern	-	-	-	-	-	-
Island	-	-	-	-	-	-
Norwegen	346	+64,8	408	+55,7	1,1	1,2
Russland	17	+70,0	39	+69,6	0,1	2,3
Schweiz	399	+54,1	819	+48,4	2,2	2,1
Türkei	6	x	36	x	0,1	6,0
Ukraine	6	-14,3	8	+14,3	-	1,3
sonstige europäische Länder	868	+20,4	2 022	+39,4	5,5	2,3
Afrika	7	+250,0	12	+100,0	-	1,7
Republik Südafrika	3	x	8	x	-	2,7
sonstige afrikanische Länder	4	+100,0	4	-33,3	-	1,0
Asien	15	+7,1	15	-59,5	-	1,0
Arabische Golfstaaten	4	x	4	x	-	1,0
Volksrepublik China und Hongkong	7	+250,0	7	+250,0	-	1,0
Indien	-	-	-	-	-	-
Israel	4	+100,0	4	-	-	1,0
Japan	-	-	-	-	-	-
Südkorea	-	-	-	-	-	-
Taiwan	-	-	-	-	-	-
sonstige asiatische Länder	-	-	-	-	-	-
Amerika	23	-52,1	32	-67,3	0,1	1,4
Kanada	7	+40,0	7	+40,0	-	1,0
USA	10	-28,6	17	-45,2	-	1,7
sonstige nordamerikanische Länder	-	-	-	-	-	-
Mittelamerika und Karibik	-	-	-	-	-	-
Brasilien	-	-	-	-	-	-
sonstige südamerikanische Länder	6	+100,0	8	+14,3	-	1,3
Australien	10	-9,1	14	+16,7	-	1,4
Neuseeland und Ozeanien	2	+100,0	4	+300,0	-	2,0
Ohne Angabe	1	-96,0	1	-98,5	-	1,0

Anmerkungen Seite 79

Reisegebiete in Nordrhein-Westfalen



Grafik: IT.NRW

Reisegebiete in Nordrhein-Westfalen

Amtliche Schlüssel-Nummer	Verwaltungsbezirk	Amtliche Schlüssel-Nummer	Verwaltungsbezirk
Eifel und Region Aachen		Bergisches Land	
334 000	Städteregion Aachen	316 000	Leverkusen, krfr. Stadt
358 000	Kreis Düren	374 000	Oberbergischer Kreis
366 000	Kreis Euskirchen	378 000	Rhein.-Berg. Kreis
Niederrhein		Bergisches Städtedreieck	
112 000	Duisburg, krfr. Stadt	120 000	Remscheid, krfr. Stadt
114 000	Krefeld, krfr. Stadt	122 000	Solingen, krfr. Stadt
116 000	Mönchengladbach, krfr. Stadt	124 000	Wuppertal, krfr. Stadt
154 000	Kreis Kleve		
162 000	Rhein-Kreis Neuss		
166 000	Kreis Viersen		
170 000	Kreis Wesel		
370 000	Kreis Heinsberg		
Münsterland		Bonn und Rhein-Sieg-Kreis	
515 000	Münster, krfr. Stadt	314 000	Bonn, krfr. Stadt
554 000	Kreis Borken	382 000	Rhein-Sieg-Kreis
558 000	Kreis Coesfeld		
566 000	Kreis Steinfurt		
570 000	Kreis Warendorf		
Teutoburger Wald		Köln und Rhein-Erft-Kreis	
711 000	Bielefeld, krfr. Stadt	315 000	Köln, krfr. Stadt
754 000	Kreis Gütersloh	362 000	Rhein-Erft-Kreis
758 000	Kreis Herford		
762 000	Kreis Höxter		
766 000	Kreis Lippe		
770 000	Kreis Minden-Lübbecke		
774 000	Kreis Paderborn		
Sauerland		Düsseldorf und Kreis Mettmann	
958 000	Hochsauerland Kreis	111 000	Düsseldorf, krfr. Stadt
962 000	Märkischer Kreis	158 000	Kreis Mettmann
966 000	Kreis Olpe		
974 000	Kreis Soest		
Siegerland-Wittgenstein		Ruhrgebiet	
970 000	Kreis Siegen-Wittgenstein	113 000	Essen, krfr. Stadt
		117 000	Mülheim an der Ruhr, krfr. Stadt
		119 000	Oberhausen, krfr. Stadt
		512 000	Bottrop, krfr. Stadt
		513 000	Gelsenkirchen, krfr. Stadt
		562 000	Kreis Recklinghausen
		911 000	Bochum, krfr. Stadt
		913 000	Dortmund, krfr. Stadt
		914 000	Hagen, krfr. Stadt
		915 000	Hamm, krfr. Stadt
		916 000	Herne, krfr. Stadt
		954 000	Ennepe-Ruhr-Kreis
		978 000	Kreis Unna

Kur- und Erholungsorte in Nordrhein-Westfalen

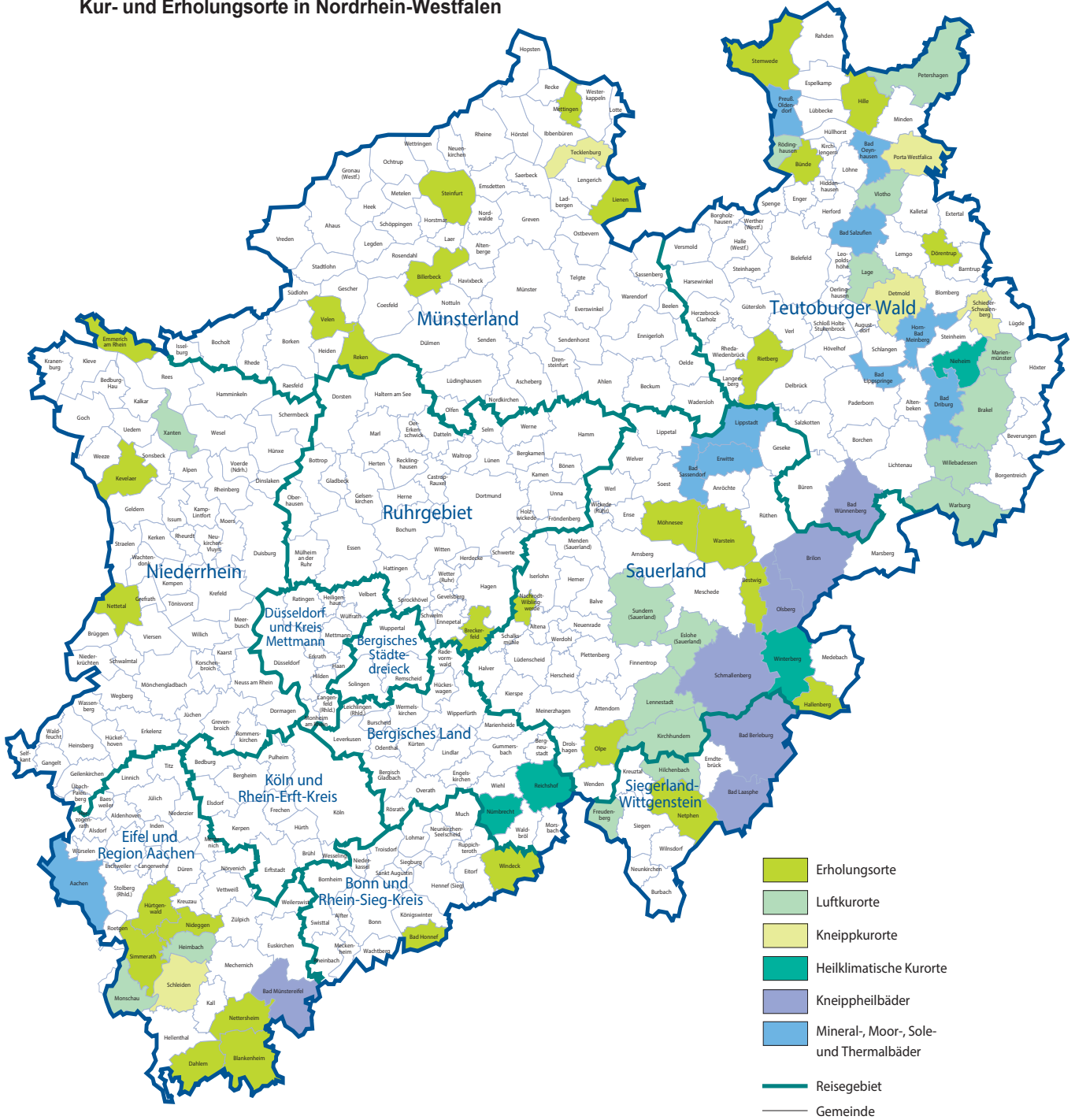

Grafik: IT.NRW

Kurorte und Erholungsorte in Nordrhein-Westfalen

Amtliche Schlüssel-Nummer	Gemeinde	Amtliche Schlüssel-Nummer	Gemeinde
Mineral-, Moor-, Sole- und Thermalbäder		noch: Luftkurort	
334 002	Aachen, Stadt	966 016	Kirchhundem
762 004	Bad Driburg, Stadt	766 040	Lage, Stadt
774 008	Bad Lippspringe, Stadt	966 020	Lennebstadt, Stadt
770 004	Bad Oeynhausen, Stadt	762 024	Marienmünster, Stadt
766 008	Bad Salzuflen, Stadt	334 020	Monschau, Stadt
974 008	Bad Sassendorf	770 028	Petershagen, Stadt
974 016	Erwitte, Stadt	758 028	Rödinghausen
766 032	Horn-Bad Meinberg, Stadt	958 044	Sundern (Sauerland), Stadt
974 028	Lippstadt, Stadt	758 036	Vlotho, Stadt
770 036	Preußisch-Oldendorf, Stadt	762 036	Warburg, Stadt
		762 040	Willebadessen, Stadt
		170 052	Xanten, Stadt
Heilklimatischer Kurort		Erholungsort	
762 028	Nieheim, Stadt	382 008	Bad Honnef, Stadt
374 032	Nümbrecht	958 008	Bestwig
374 040	Reichshof	558 008	Billerbeck, Stadt
958 048	Winterberg, Stadt	366 008	Blankenheim
		954 004	Breckerfeld, Stadt
Kneippkurort		758 004	Bünde, Stadt
766 020	Detmold, Stadt	366 012	Dahlem
770 032	Porta Westfalica, Stadt	766 024	Dörentrup
766 060	Schieder-Schwalenberg, Stadt	154 008	Emmerich am Rhein, Stadt
366 036	Schleiden, Stadt	958 020	Hallenberg, Stadt
566 088	Tecklenburg, Stadt	770 012	Hille
		358 016	Hürtgenwald
Kneippheilbad		154 032	Kevelaer, Stadt
970 004	Bad Berleburg, Stadt	566 044	Lienen
970 028	Bad Laasphe, Stadt	566 056	Mettingen
366 004	Bad Münstereifel, Stadt	974 032	Möhnesee
774 040	Bad Wünnenberg, Stadt	962 044	Nachrodt-Wiblingwerde
958 012	Brilon, Stadt	970 032	Netphen, Stadt
958 036	Olsberg, Stadt	366 032	Nettersheim
958 040	Schmallenberg, Stadt	166 016	Nettetal, Stadt
		358 044	Nideggen, Stadt
Luftkurort		966 024	Olpe, Stadt
762 016	Brakel, Stadt	554 044	Reken
958 016	Eslohe (Sauerland)	754 032	Rietberg, Stadt
970 016	Freudenberg, Stadt	334 028	Simmerath
358 012	Heimbach, Stadt	566 084	Steinfurt, Stadt
970 020	Hilchenbach, Stadt	770 044	Stemwede
		554 064	Velen, Stadt
		974 044	Warstein, Stadt
		382 076	Windeck

Stand: Dezember 2018

Veröffentlichungen aus den Fachbereichen Handel und Verkehr

Entwicklung von Umsatz und Beschäftigung in nordrhein-westfälischen Unternehmen des Einzelhandels, des Kraftfahrzeughandels, des Großhandels und des Gastgewerbes

Inhalt: Jedes der drei monatlich erscheinenden Hefte enthält die vorläufigen Ergebnisse der Umsatzentwicklung und der Entwicklung der Beschäftigtenzahlen als Messzahlen auf der Basis des Jahres 2015 und als prozentuale Abweichung zum Vormonat und zum Vorjahresmonat. Die Ergebnisse werden in einigen Eckzahlen für die wichtigsten Wirtschaftszweige dargestellt.

Einzelhandel:	Bestell-Nr. G11
Gastgewerbe:	Bestell-Nr. G43
Großhandel:	Bestell-Nr. G12
Kraftfahrzeughandel (inkl. Instandhaltung und Reparatur):	Bestell-Nr. G15

Fachliche Auskünfte zu diesen Veröffentlichungen erteilen Ihnen gerne Matthias Baer und Numan Yazici unter Telefon-Nr. 0211 9449-3787 bzw. 0211 9449-3785.

Gäste und Übernachtungen im Reiseverkehr Nordrhein-Westfalens

Inhalt: Das Heft enthält vorläufige Ergebnisse von Ankünften, Übernachtungen und Aufenthaltsdauer der Gäste in nordrhein-westfälischen Beherbergungsstätten sowie die Zahl der Beherbergungsstätten, Gästebetten und die prozentuale Kapazitätsauslastung gegliedert nach Bade-, Kur-, Erholungsorten und sonstigen Gemeinden, nach Betriebsarten, Regionaleinheiten, Reisegebieten und nach Herkunftsländern. Dargestellt wird die Anzahl, die prozentuale Veränderung gegenüber dem Vorjahresmonat sowie die durchschnittliche Aufenthaltsdauer in Tagen.

Bestell-Nr. G41

Fachliche Auskünfte zu diesen Veröffentlichungen erteilen Ihnen gerne Markus Sesterhenn und Michael Schumann unter Telefon-Nr. 0211 9449-3816 bzw. 0211 9449-3818.

Straßenverkehrsunfälle in Nordrhein-Westfalen

Inhalt: Der Monatsbericht enthält Ergebnisse von Straßenverkehrsunfällen und dabei Verunglückten in Nordrhein-Westfalen nach Unfallkategorien, nach Straßen-, Unfallarten, Unfalltypen, nach Tagesdatum, Ortslage, Art der Verkehrsbeteiligung, Unfallursachen und nach Fehlverhalten der Fahrzeugführer sowie die Anzahl der Verunglückten nach der Schwere der Verletzung, Altersgruppen und Geschlecht. Dargestellt werden die monatlichen und die kumulierten Zahlen, die Vorjahresergebnisse und die prozentuale Veränderung gegenüber den Vorjahreszeiträumen. Auf Gemeindeebene sind Ergebnisse nach Ortslage und Unfallkategorien enthalten.

Bestell-Nr. H12

Straßenverkehrsunfälle in Nordrhein-Westfalen

Inhalt: Der Bericht enthält Ergebnisse von Straßenverkehrsunfällen und dabei Verunglückten in Nordrhein-Westfalen nach Unfallkategorien, nach Straßen-, Unfallarten, Unfalltypen, nach Tagesdatum, Ortslage, Art der Verkehrsbeteiligung, Unfallursachen und nach Fehlverhalten der Fahrzeugführer sowie die Anzahl der Verunglückten nach der Schwere der Verletzung, Altersgruppen und Geschlecht. Dargestellt werden die Jahreswerte, die Vorjahresergebnisse und die prozentuale Veränderung gegenüber den Vorjahreszeiträumen. Auf Gemeindeebene sind Ergebnisse nach Ortslage und Unfallkategorien enthalten. Zahlreiche Grafiken und eine Farbkarte runden den Bericht ab.

Bestell-Nr. H13

Fachliche Auskünfte zu diesen Veröffentlichungen erteilen Ihnen gerne Petra Focks und Jörg Möller unter Telefon-Nr. 0211 9449-3820 bzw. 0211 9449-3821.

Binnenschifffahrt in Nordrhein-Westfalen

Inhalt: Der Monatsbericht enthält die Entwicklung des Güterverkehrs auf den nordrhein-westfälischen Binnenwasserstraßen nach Verkehrsbeziehungen und Güterabteilungen. Dargestellt werden die monatlichen Gütermengen in Tonnen bzw. der Containerumschlag für Nordrhein-Westfalen, die Mengen des Vormonats und des Vorjahresmonats sowie die kumulierten Jahreshütermengen im Vergleich zum Vorjahreszeitraum mit der prozentualen Veränderung.

Bestell-Nr. H21

Fachliche Auskünfte zu diesen Veröffentlichungen erteilen Ihnen gerne Dirk Kamps und Sabine Schmidt unter Telefon-Nr. 0211 9449-3827 bzw. 0211 9449-3826.