



und Erden. . .	2	x	.	.	1200	Tabakerzeugnisse (ohne Abfälle)	5	x
rdgas-	-	-	-	-	1299	Veredlung von Erzeugnissen dieser Güter- abteilung	-	-
ergbau	2	x	.	.	13	Textilien	237	x
und Erden. . .	92	x	4 232 700	32	1310	Textile Spinnstoffe und Garne.	10	17 099 206
.	22	x	196 962	7	1320	Gewebe.	43	69 407 753
.	157	x	4 410 627	31	1330	Textilveredlung.	48	x
.	10	x	9 609 047	5	1391	Gewirke und Gestricke.	12	x
erzeugnisse .	6	x	148 319	14	1392	Konfektionierte Textilwaren (ohne Bekleidung)	70	x
oren,	12	x	495 480	26	1393	Teppiche und textile Fußbodenbeläge, auch konfektionierte	kg	14
.	42	x	1 211 722	36	1394	Sellerwaren	kg	4
.	11	.	2 885 581	30	1395	Vliesstoffe (auch getränkt, bestrichen, überzogen oder mit Lagen versehen) und Erzeugnisse daraus (ohne Bekleidung).	kg	12
.	4	.	97 467	16	1396	Technische Textilien	65	49 308 780
.	27	x	1 342 737	8	1399	Sonstige Textilwaren, a. n. g.	5	x
peiseeis)	4	x	85 542 600	10	14	Bekleidung	49	x
.	26	x	577 201	19	1411	Bekleidung aus Leder oder rekonstituiertem Leder (einschl. Mänteln) (ohne Bekleidungs- zubehör, Schuhe und Kopfbedeckungen)	-	-
.	13	x	460 971	42	1412	Arbeits- und Berufsbekleidung	St	11
.	508	x	3 186 592	26	1413	Sonstige Oberbekleidung (ohne Arbeits- und Berufsbekleidung).	St	19
.	55	.	.	.	1414	Wäsche.	11	5 795 500
.	2	.	.	.	1419	Bekleidung und Bekleidungszubehör, a. n. g.	11	x
.	7	.	.	30	1420	Pelzwaren	12	x
.	41	.	605 557 331	26	1431	Strumpfwaren.	-	-
.	11	.	124 048 886	17	1439	Bekleidung a. n. g., aus Gewirken oder Gestricken	4	x
.	24	x	474 688	18	1499	Veredlung von Erzeugnissen dieser Güterab- teilung (ohne Bekleidung aus textilen Stoffen)	St	4
.	24	x	465 843	18	15	Leder und Lederwaren	2	x
ereitungen, n oder zum einem Inhalt	2	.	.	17	1511	Leder und Lederwaren	33	x
.	61	x	786 590	12	1512	Leder und Lederfaserstoff; zugerichtete und gefärbte Felle	4	x
.	29	x	453 031	12	1520	Lederwaren (ohne Lederbekleidung und Schuhe)	16	x
ereitet	26	.	.	.	1599	Schuhe	13	x
Güter-						Veredlung von Erzeugnissen dieser Güter- abteilung		

Statistische Berichte Gäste und Übernachtungen im Reiseverkehr Nordrhein-Westfalens

Januar 2019



Gäste und Übernachtungen im Reiseverkehr Nordrhein-Westfalens

Januar 2019

**Bestell-Nr. G413 2019 01
(Kennziffer G IV – m 1/19)**

Herausgegeben von
Information und Technik Nordrhein-Westfalen, Statistisches Landesamt
Mauerstraße 51, 40476 Düsseldorf • Postfach 10 11 05, 40002 Düsseldorf
Telefon 0211 9449-01 • Telefax 0211 9449-8000
Internet: <http://www.it.nrw>
E-Mail: poststelle@it.nrw.de

Erschienen im August 2019

Alle Statistischen Berichte finden Sie als PDF-Datei zum kostenlosen
Download in unserer Internet-Rubrik Aktuell / Publikationen.
© Information und Technik NRW, Düsseldorf, 2019
Auszugsweise Vervielfältigung und Verbreitung mit Quellenangabe gestattet.

Inhalt

	Seite
Vorbemerkungen	4
Hinweis	5
Grafiken	6
 Tabellenteil	
1. Entwicklung der Ankünfte und Übernachtungen	8
2. Kapazität und Leistung der Beherbergungsstätten im Januar 2019 nach	
2.1 Verwaltungsbezirken	9
2.2 Gemeindegruppen und Betriebsarten	23
2.3 Reisegebieten und Betriebsarten	27
2.4 Reisegebieten und Herkunftsländern	31
3. Leistung der Beherbergungsstätten von Januar bis Dezember 2018 nach	
3.1 Verwaltungsbezirken	44
3.2 Gemeindegruppen und Betriebsarten	58
3.3 Reisegebieten und Betriebsarten	62
3.4 Reisegebieten und Herkunftsländern	66
4.1 Leistung der Campingplätze nach Herkunftsländern	79
4.2 Leistung der Campingplätze nach Herkunftsländern – kumulierte Ergebnisse	80
 Karte	
Reisegebiete in Nordrhein-Westfalen	81
Übersicht der Reisegebiete / Regionen in Nordrhein-Westfalen	82
 Karte	
Kur- und Erholungsorte in Nordrhein-Westfalen	83
Verzeichnis der Kurorte und Erholungsorte in Nordrhein-Westfalen	84
 Veröffentlichungen	 86

Vorbemerkungen

In der Beherbergungsstatistik des Reiseverkehrs werden monatlich die angekommenen Gäste und Gästeübernachtungen in Beherbergungsbetrieben und auf Campingplätzen erfasst, wobei die Gäste aus dem Ausland nach dem Herkunftsland (ständiger Wohnsitz) untergliedert werden. Bei Beherbergungsbetrieben wird die Zahl der angebotenen Betten und bei Campingplätzen die Zahl der angebotenen Stellplätze erhoben. Einmal jährlich wird bei Betrieben der klassischen Hotellerie zum Stichtag 31. Juli die Zahl der angebotenen Gästezimmer erfasst und in der Juli-Ausgabe dieses Berichts veröffentlicht.

Die Rechtsgrundlage dieser Erhebung ist das „Gesetz zur Neuordnung der Statistik über die Beherbergung im Reiseverkehr (Beherbergungsstatistikgesetz – BeherbStatG) vom 22. Mai 2002“ (BGBl. I S. 1642), zuletzt geändert durch Artikel 1 des Gesetzes vom 23. November 2011 (BGBl. I S. 2298). Nach § 3 (I) dieses Gesetzes werden nur Beherbergungsbetriebe in die Erhebung einbezogen, die zehn und mehr Schlafgelegenheiten bzw. bei Campingplätzen zehn und mehr Stellplätze aufweisen.

Darstellung der Ergebnisse

Die vorliegenden Monatsergebnisse enthalten vorläufige Zahlen. In der Regel weichen aber die endgültigen Ergebnisse nur geringfügig davon ab. In den aufsummierten Teiljahresergebnissen im zweiten Teil des Berichtes fließen jeweils nachträgliche Meldungen von Beherbergungsbetrieben ein, so dass diese Ergebnisse im Laufes des Jahres beständiger werden.

Zurzeit gibt es in Nordrhein-Westfalen zwei Gemeinden (von 396), die keine Beherbergungsstätte mit zehn und mehr Betten haben. Sie werden in der Erhebung nicht berücksichtigt.

Die Zahl der prädikatisierten Orte in Nordrhein-Westfalen beträgt zurzeit 72. Darunter befinden sich 10 Mineral-, Moor-, Sole- und Thermalbäder, 4 Heilklimatische Kurorte, 5 Kneippkurorte, 7 Kneippheilbäder, 16 Luftkurorte und 30 Erholungsorte. Eine Übersicht der Lage dieser Orte finden Sie am Ende des Berichtes.

Abweichungen in den Summen ergeben sich aus dem Runden der Einzelwerte

Eventuelle Abweichungen der Monatswerte in Tabelle 1 gegenüber den Monatswerten vorangegangener Statistischer Berichte ergeben sich durch Nachmeldungen.

Zeichenerklärung

(nach DIN 55 301)

0	weniger als die Hälfte von 1 in der letzten besetzten Stelle, jedoch mehr als nichts
–	nichts vorhanden (genau null)
...	Angabe fällt später an
x	Tabellenfach gesperrt, weil Aussage nicht sinnvoll
.	Zahlenwert unbekannt oder geheim zu halten

Hinweis

Städteregion Aachen – Änderung des Gebietsstandes

Seit dem 21. Oktober 2009 bilden die Stadt Aachen und die Gemeinden des aufgelösten Kreises Aachen nach dem Aachen-Gesetz die Städteregion Aachen. Die Städteregion Aachen ist Rechtsnachfolgerin des Kreises Aachen und besteht als Gemeindeverband aus Aachen, Alsdorf, Baesweiler, Eschweiler, Herzogenrath, Monschau, Roetgen, Simmerath, Stolberg (Rhd.) und Würselen. Die Stadt Aachen ist regionsangehörig und hat zugleich die Rechtsstellung einer kreisfreien Stadt nach Maßgabe des Aachen-Gesetzes.

Aufgrund der hierarchisch aufgebauten Systematik der „Amtlichen Gemeindeschlüssel“ kann diese Doppelrolle in der regionalen Struktur einer statistischen Kreistabelle nicht dargestellt werden. Bei den Gruppierungen „Kreisfreie Städte“ wird somit die Stadt Aachen nicht mehr aufgeführt, sondern – falls für die jeweilige Statistik Gemeindeergebnisse vorliegen – als kreisfreie Stadt Aachen in einer „darunter-Position“ zur Städteregion Aachen ausgewiesen. In diesem Fall gehen die Werte der Stadt Aachen nicht mehr in die Summe der kreisfreien Städte ein, sondern in die Summe der Kreise. Eine Vergleichbarkeit dieser Summen mit den Ergebnissen nach dem früheren Gebietsstand ist somit nicht mehr gegeben.

Gästeankünfte in Nordrhein-Westfalen – Anzahl in Millionen und Veränderung in Prozent

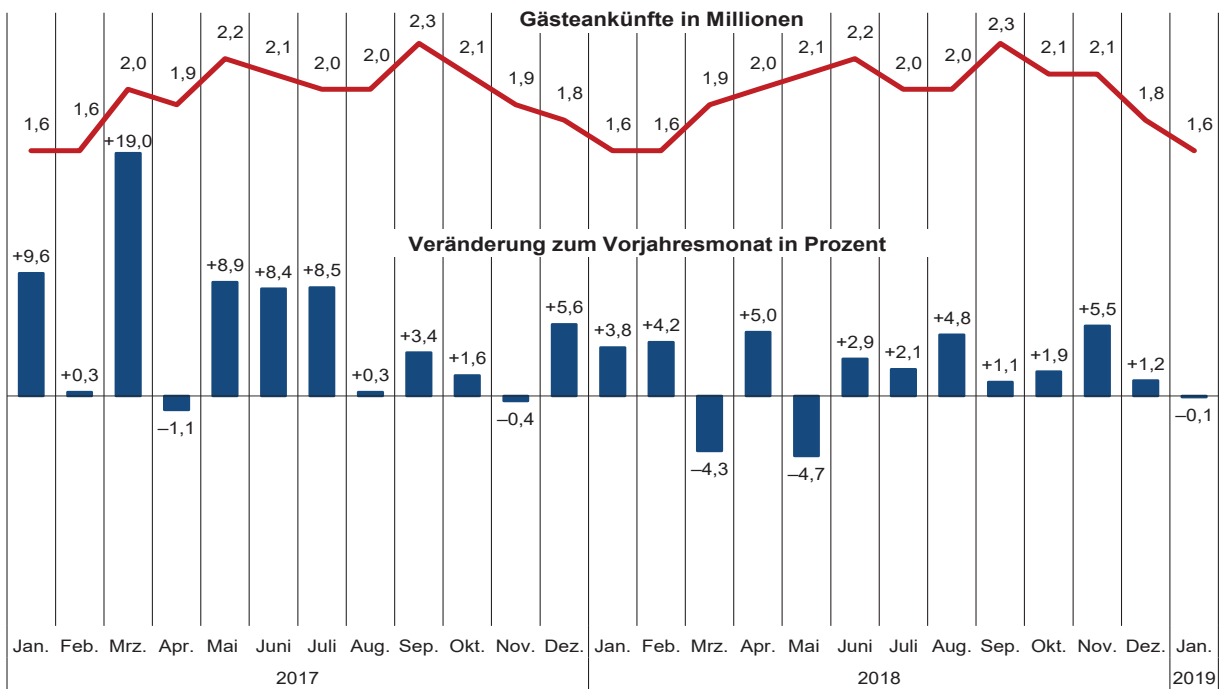

Gästeübernachtungen in Nordrhein-Westfalen – Anzahl in Millionen und Veränderung in Prozent

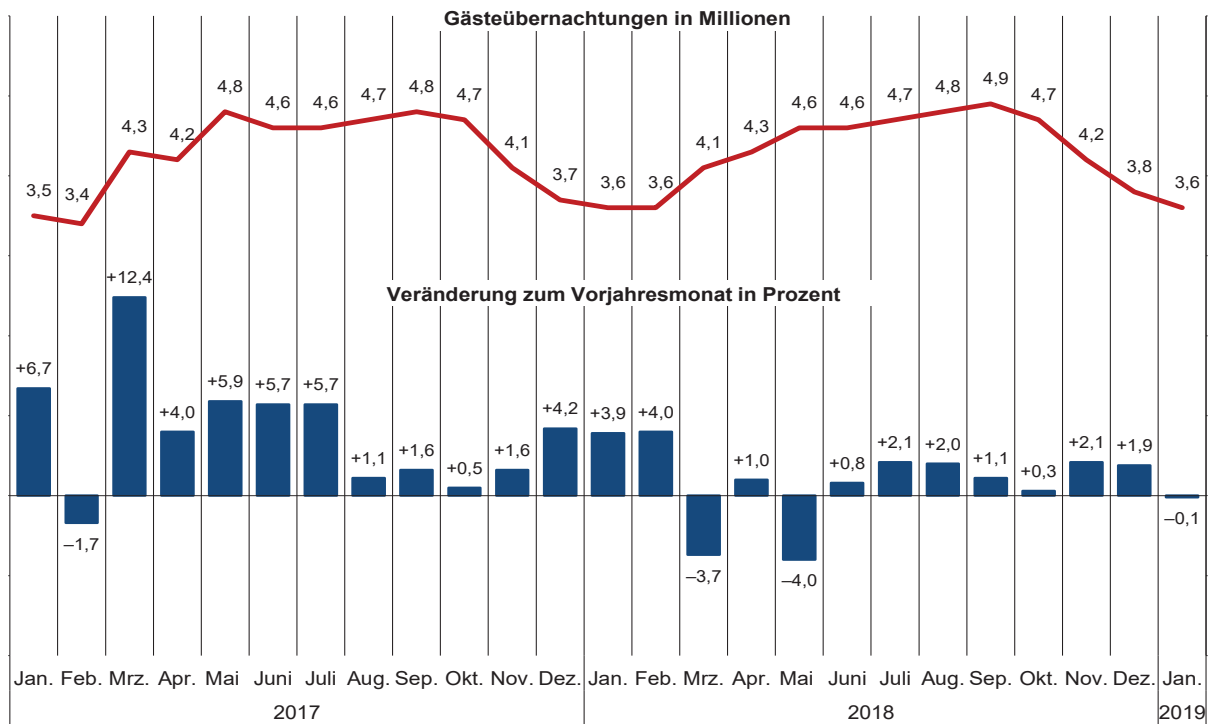

Übernachtungen in NRW je 1 000 Einwohner nach Reisegebieten
sowie Anteil der deutschen und ausländischen Gäste im Januar 2019

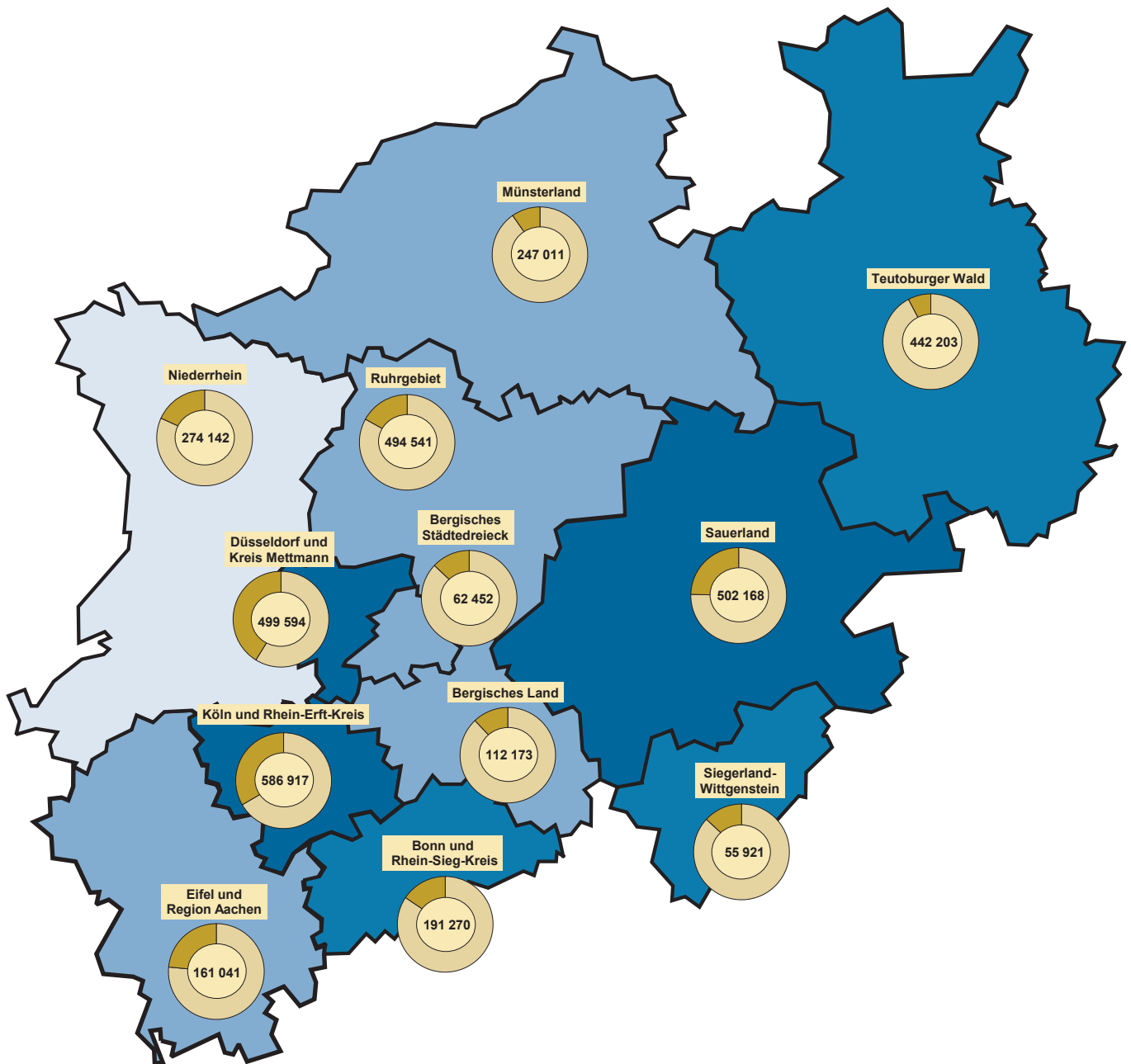

Beherbergungsintensität der
Übernachtungen je 1 000 Einwohner

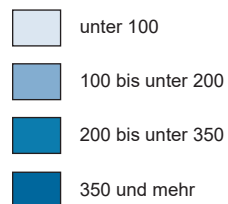

Kreisdiagramme

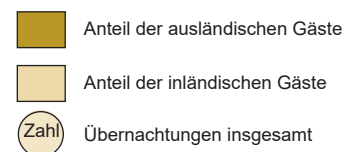

Grafik: IT.NRW

1. Entwicklung der Ankünfte und Übernachtungen

Zeitraum	Ankünfte		Übernachtungen		Ankünfte		Übernachtungen		
	aller Gäste	ausländischer Gäste	aller Gäste	ausländischer Gäste	aller Gäste	ausländischer Gäste	aller Gäste	ausländischer Gäste	
	Anzahl				Veränderungen zum Vorjahresmonat in %				
2017	Januar	1 569 291	377 535	3 495 705	782 704	+9,6	+17,9	+6,7	+16,5
	Februar	1 568 882	346 055	3 443 882	739 757	+0,3	+0,7	-1,7	-1,6
	März	1 965 755	454 070	4 307 943	939 532	+19,0	+24,0	+12,4	+22,7
	April	1 867 867	411 341	4 233 414	834 527	-1,1	+1,3	+4,0	+1,4
	Mai	2 185 681	504 717	4 768 512	1 038 982	+8,9	+19,7	+5,9	+19,3
	Juni	2 103 494	423 963	4 550 572	853 302	+8,4	+1,5	+5,7	-4,2
	Juli	2 002 129	464 190	4 611 097	1 018 926	+8,5	+7,4	+5,7	+5,3
	August	1 950 378	480 742	4 705 859	1 107 181	+0,3	+6,1	+1,1	+5,1
	September	2 266 913	470 922	4 808 111	953 930	+3,4	-0,4	+1,6	-0,7
	Oktober	2 090 109	453 989	4 722 086	961 527	+1,6	-1,6	+0,5	-2,3
	November	1 944 900	429 149	4 149 757	877 260	-0,4	+0,7	+1,6	+3,7
	Dezember	1 763 663	454 757	3 712 520	884 185	+5,6	+6,3	+4,2	+6,3
2018	Januar	1 628 880	385 771	3 633 268	814 602	+3,8	+2,2	+3,9	+4,1
	Februar	1 633 995	355 431	3 581 843	753 874	+4,2	+2,7	+4,0	+1,9
	März	1 881 579	426 026	4 149 018	854 579	-4,3	-6,2	-3,7	-9,0
	April	1 960 742	438 863	4 275 128	877 918	+5,0	+6,7	+1,0	+5,2
	Mai	2 083 583	433 740	4 578 751	872 253	-4,7	-14,1	-4,0	-16,0
	Juni	2 165 462	427 563	4 586 548	837 389	+2,9	+0,8	+0,8	-1,9
	Juli	2 044 143	474 428	4 706 900	1 018 617	+2,1	+2,2	+2,1	-
	August	2 043 271	502 327	4 800 439	1 137 336	+4,8	+4,5	+2,0	+2,7
	September	2 292 975	467 545	4 860 551	940 028	+1,1	-0,7	+1,1	-1,5
	Oktober	2 129 904	457 654	4 734 131	934 495	+1,9	+0,8	+0,3	-2,8
	November	2 051 136	433 284	4 236 282	843 252	+5,5	+1,0	+2,1	-3,9
	Dezember	1 784 987	463 723	3 784 172	901 503	+1,2	+2,0	+1,9	+2,0
2019	Januar	1 627 214	387 999	3 629 433	813 893	-0,1	+0,6	-0,1	-0,1
	Februar
	März
	April
	Mai
	Juni
	Juli
	August
	September
	Oktober
	November
	Dezember

2.1 Kapazität und Leistung der Beherbergungsstätten nach Verwaltungsbezirken

Januar 2019

Amtliche Schlüsselnummer	Verwaltungsbezirk	Betriebe		Betten			Mittlere Aufenthaltsdauer ³⁾	
		geöffnete	Veränderung ¹⁾	angebotene	Veränderung ¹⁾	mittlere Auslastung ²⁾	aller Gäste	ausländischer Gäste
	Kreisfreie Städte							
111 000	Düsseldorf	225	+1,4	28 363	+3,2	47,7	1,7	1,9
112 000	Duisburg	48	-2,0	3 612	-3,2	34,7	2,0	2,0
113 000	Essen	93	+2,2	10 308	+8,2	36,8	2,1	2,0
114 000	Krefeld	23	-	1 833	-2,5	31,6	1,8	1,6
116 000	Mönchengladbach	30	+3,4	2 273	+5,8	35,4	1,7	1,9
117 000	Mülheim an der Ruhr	31	+6,9	1 726	+5,0	24,7	1,9	2,5
119 000	Oberhausen	28	+12,0	2 607	+2,0	42,5	2,1	1,7
120 000	Remscheid	17	-5,6	888	-1,4	30,4	1,7	1,6
122 000	Solingen	18	-5,3	869	-10,5	24,7	1,9	2,6
124 000	Wuppertal	42	+2,4	3 796	+4,7	40,9	2,7	2,0
154 000	Kreis Kleve	128	+4,9	5 607	+1,0	23,4	2,1	1,9
154 004	Bedburg-Hau	3	-	85	-	21,7	3,5	11,3
154 008	Emmerich am Rhein, Stadt	10	-9,1	254	-3,1	21,3	2,5	4,0
154 012	Geldern, Stadt	11	+22,2	557	+19,5	45,2	4,0	3,1
154 016	Goch, Stadt	11	+10,0	470	+2,2	20,4	2,0	2,1
154 020	Issum	3	-	32	-	.	.	.
154 024	Kalkar, Stadt	8	-11,1	1 160	-4,7	20,6	1,8	1,8
154 028	Kerken	4	+33,3	92	+26,0	14,5	1,6	1,9
154 032	Kevelaer, Stadt	19	-	672	-6,5	13,4	2,0	2,7
154 036	Kleve, Stadt	14	+16,7	728	+4,9	22,3	1,9	2,2
154 040	Kranenburg	6	-14,3	295	-3,3	20,5	2,7	5,5
154 044	Rees, Stadt	10	-	273	-	27,5	1,8	1,5
154 048	Rheurdt	5	-	129	-16,8	.	.	.
154 052	Straelen, Stadt	7	+16,7	207	+16,9	29,0	2,0	3,8
154 056	Uedem	5	+66,7	187	+6,9	28,0	3,1	1,7
154 060	Wachtendonk	5	-	67	-8,2	17,4	1,9	1,4
154 064	Weeze	7	-	399	+3,1	24,8	1,2	1,0
158 000	Kreis Mettmann	100	+5,3	7 414	+7,8	36,3	1,8	1,9
158 004	Erkrath, Stadt	4	-	244	-	35,2	2,0	2,5
158 008	Haan, Stadt	5	-	452	+3,0	36,4	1,9	2,2
158 012	Heiligenhaus, Stadt	4	-	207	-2,4	.	.	.
158 016	Hilden, Stadt	13	-	1 103	+7,6	36,9	2,5	2,8
158 020	Langenfeld (Rhld.), Stadt	11	+10,0	445	+8,3	32,0	2,0	2,0
158 024	Mettmann, Stadt	10	+42,9	1 048	+9,5	43,2	1,8	1,8
158 026	Monheim am Rhein, Stadt	8	+33,3	772	+95,4	28,9	1,9	2,3
158 028	Ratingen, Stadt	29	-3,3	2 529	-1,4	40,3	1,7	1,7
158 032	Velbert, Stadt	14	+7,7	565	-	26,3	1,7	2,1
158 036	Wülfrath, Stadt	2	-33,3	49	-23,4	.	.	.
162 000	Rhein-Kreis Neuss	85	-	6 164	-2,0	39,4	2,3	1,8
162 004	Dormagen, Stadt	15	-6,3	725	-2,7	36,7	4,1	2,4
162 008	Grevenbroich, Stadt	13	+62,5	604	+13,7	21,2	2,0	1,8
162 012	Jüchen, Stadt	3	-25,0	91	-40,9	17,3	1,8	1,5
162 016	Kaarst, Stadt	8	-	559	-	33,6	1,6	2,1
162 020	Korschenbroich, Stadt	7	+16,7	329	+3,1	71,8	10,2	1,9
162 022	Meerbusch, Stadt	17	-5,6	917	+0,4	50,4	4,9	3,9
162 024	Neuss, Stadt	17	-15,0	2 842	-4,4	39,4	1,6	1,5
162 028	Rommerskirchen	5	-	97	-	14,1	2,4	2,1
166 000	Kreis Viersen	62	-4,6	2 615	-1,8	21,7	1,8	1,8
166 004	Brüggen	8	-11,1	290	-3,3	8,1	1,7	1,5
166 008	Grefrath	3	-	193	+1,0	15,3	2,0	2,2
166 012	Kempen, Stadt	6	-	238	-4,0	27,0	2,9	3,0
166 016	Nettetal, Stadt	14	-6,7	909	-2,3	21,9	1,5	1,2
166 020	Niederkrüchten	8	-	81	-3,6	31,8	2,2	2,8
166 024	Schwalmtal	2	-	40	-	.	.	.
166 028	Tönisvorst, Stadt	4	-	78	+13,0	.	.	.
166 032	Viersen, Stadt	8	-	200	-3,4	22,3	1,7	1,8
166 036	Willich, Stadt	9	-10,0	586	-1,3	27,7	1,9	2,7
170 000	Kreis Wesel	107	+0,9	4 724	-1,2	29,2	1,9	2,0
170 004	Alpen	6	+100,0	139	+223,3	20,6	2,1	2,2
170 008	Dinslaken, Stadt	11	-	379	+1,9	24,6	2,0	3,1
170 012	Hamminkeln, Stadt	8	-	324	+5,2	58,4	4,5	4,2
170 016	Hünxe	5	-	116	-	11,6	1,1	1,0
170 020	Kamp-Lintfort, Stadt	5	-	391	-	21,4	1,5	1,6

1) Veränderung gegenüber dem Vorjahresmonat in % - 2) mittlere Auslastung = (Übernachtungen / angebotene Bettentage) * 100 - 3) mittlere Aufenthaltsdauer (in Tagen) = Übernachtungen / Ankünfte

Noch: 2.1 Kapazität und Leistung der Beherbergungsstätten nach Verwaltungsbezirken

Januar 2019

Amtliche Schlüsselnummer	Verwaltungsbezirk	Ankünfte				Übernachtungen			
		aller Gäste	Veränderung ¹⁾	ausländischer Gäste	Veränderung ¹⁾	aller Gäste	Veränderung ¹⁾	ausländischer Gäste	Veränderung ¹⁾
	Kreisfreie Städte								
111 000	Düsseldorf	240 214	+2,7	97 199	+5,9	417 259	+4,2	185 606	+7,3
112 000	Duisburg	18 963	-7,9	3 677	-13,3	38 705	-4,3	7 310	-10,1
113 000	Essen	55 807	+1,3	12 584	+0,2	117 118	+5,6	25 428	+5,9
114 000	Krefeld	10 178	-8,7	2 523	-7,9	17 848	+1,0	4 160	-3,4
116 000	Mönchengladbach	14 081	+5,7	2 701	-0,3	24 296	+5,9	5 113	-1,4
117 000	Mülheim an der Ruhr	7 003	-11,1	1 036	-12,6	13 248	-6,3	2 638	+4,1
119 000	Oberhausen	16 878	+2,8	2 776	-14,5	34 698	+4,2	4 846	-12,6
120 000	Remscheid	5 002	-0,2	1 071	-7,2	8 332	-4,3	1 730	-12,5
122 000	Solingen	3 291	-11,6	513	+18,8	6 363	-3,4	1 341	+45,0
124 000	Wuppertal	17 772	-0,1	2 489	+8,6	47 757	+2,4	5 028	-0,5
154 000	Kreis Kleve	19 929	-4,3	4 097	-5,5	42 203	-4,0	7 732	-8,3
154 004	Bedburg-Hau	168	-44,4	33	-41,1	594	-35,0	373	-22,3
154 008	Emmerich am Rhein, Stadt	677	-18,4	142	-18,9	1 675	-0,6	561	+11,3
154 012	Geldern, Stadt	2 022	-4,1	87	-31,0	8 007	-4,9	269	-3,9
154 016	Goch, Stadt	1 782	-6,5	252	-11,0	3 537	-7,7	524	-29,1
154 020	Issum
154 024	Kalkar, Stadt	4 127	+1,8	1 159	-18,3	7 562	+1,2	2 114	-21,7
154 028	Kerken	297	-14,4	46	-22,0	472	-19,3	88	-37,1
154 032	Kevelaer, Stadt	1 473	-18,3	217	-12,5	2 895	-26,4	582	-42,8
154 036	Kleve, Stadt	2 639	-1,9	457	-2,8	5 132	+3,6	1 004	+11,1
154 040	Kranenburg	693	-41,1	26	+73,3	1 894	-31,0	142	x
154 044	Rees, Stadt	1 327	+4,9	126	-49,4	2 450	+16,2	184	-47,1
154 048	Rheurd
154 052	Straelen, Stadt	971	+8,2	106	+51,4	1 958	+38,2	400	+312,4
154 056	Uedem	516	-6,7	11	+83,3	1 583	-11,0	19	+216,7
154 060	Wachtendonk	205	-17,0	20	+11,1	393	-7,3	28	+40,0
154 064	Weeze	2 541	+19,6	1 415	+26,8	3 083	+17,9	1 444	+26,6
158 000	Kreis Mettmann	44 670	+5,8	10 575	+5,5	82 335	+10,7	20 380	+13,2
158 004	Erkrath, Stadt	1 317	+0,8	191	-30,5	2 608	+10,1	471	-18,8
158 008	Haan, Stadt	2 477	+4,4	414	+6,7	4 785	+8,7	923	+15,4
158 012	Heiligenhaus, Stadt
158 016	Hilden, Stadt	5 053	-1,7	845	-9,8	12 609	+3,9	2 383	+15,2
158 020	Langenfeld (Rhld.), Stadt	2 181	+4,2	258	-10,4	4 416	+11,1	507	-17,6
158 024	Mettmann, Stadt	7 853	+17,3	2 196	+7,3	14 023	+22,1	3 979	+10,6
158 026	Monheim am Rhein, Stadt	3 690	+60,5	845	+82,9	6 872	+50,9	1 935	+56,3
158 028	Ratingen, Stadt	18 534	-1,2	5 386	+6,1	30 982	+5,1	9 074	+14,2
158 032	Velbert, Stadt	2 726	+2,8	282	-13,0	4 539	+4,9	599	-2,1
158 036	Wülfrath, Stadt
162 000	Rhein-Kreis Neuss	32 417	-6,4	7 998	-8,2	74 172	-2,2	14 729	-4,0
162 004	Dormagen, Stadt	1 977	-4,2	546	+24,4	8 115	-1,5	1 295	+49,9
162 008	Grevenbroich, Stadt	1 966	+24,4	165	+19,6	3 977	+2,9	291	-2,7
162 012	Jüchen, Stadt	266	-26,1	104	-37,3	489	-28,5	158	-46,3
162 016	Kaarst, Stadt	3 501	+2,0	849	+2,3	5 765	-5,2	1 767	+9,2
162 020	Korschenbroich, Stadt	715	+18,0	28	+300,0	7 300	-	53	+82,8
162 022	Meerbusch, Stadt	2 858	-4,1	614	+13,1	14 056	-6,5	2 379	+19,5
162 024	Neuss, Stadt	20 958	-10,5	5 633	-14,0	34 045	-0,4	8 662	-14,4
162 028	Rommerskirchen	176	-14,1	59	+31,1	425	-6,0	124	-1,6
166 000	Kreis Viersen	10 015	-11,2	1 692	+12,6	18 086	-13,6	2 971	+5,1
166 004	Brüggen	506	-48,4	61	-24,7	861	-45,5	94	-31,4
166 008	Grefrath	460	-8,7	40	+73,9	913	-9,0	86	-15,7
166 012	Kempen, Stadt	809	-6,5	53	-11,7	2 361	-17,2	161	-3,0
166 016	Nettetal, Stadt	3 975	+14,6	954	+58,7	6 159	+13,7	1 167	+64,1
166 020	Niederkrüchten	386	-1,3	96	+190,9	855	+2,4	265	+364,9
166 024	Schwalmtal
166 028	Tönisvorst, Stadt
166 032	Viersen, Stadt	808	-35,2	58	+7,4	1 384	-44,4	102	-19,7
166 036	Willich, Stadt	2 694	-20,0	381	-36,9	5 027	-17,9	1 025	-29,4
170 000	Kreis Wesel	22 995	-1,5	2 937	-7,0	43 490	-0,5	5 909	-13,2
170 004	Alpen	435	+168,5	116	x	898	+233,8	254	x
170 008	Dinslaken, Stadt	1 416	-15,0	92	-42,5	2 889	-6,7	281	-10,8
170 012	Hamminkeln, Stadt	1 341	-5,8	62	-34,7	6 027	+3,0	263	-63,2
170 016	Hünxe	388	-0,3	111	+50,0	434	-20,2	111	+35,4
170 020	Kamp-Lintfort, Stadt	1 737	-7,0	95	+55,7	2 594	-9,6	153	+64,5

Anmerkungen Seite 9

Noch: 2.1 Kapazität und Leistung der Beherbergungsstätten nach Verwaltungsbezirken

Januar 2019

Amtliche Schlüsselnummer	Verwaltungsbezirk	Betriebe		Betten			Mittlere Aufenthaltsdauer ³⁾	
		geöffnete	Veränderung ¹⁾	angebotene	Veränderung ¹⁾	mittlere Auslastung ²⁾	aller Gäste	ausländischer Gäste
	Noch: Kreis Wesel							
170 024	Moers, Stadt	14	–	777	–0,8	32,5	1,6	1,8
170 028	Neukirchen-Vluyn, Stadt	3	–	212	–	33,2	1,7	2,7
170 032	Rheinberg, Stadt	6	–25,0	163	–36,1	27,1	2,0	2,5
170 036	Schermbek	10	–9,1	499	–16,0	29,5	1,7	1,7
170 040	Sonsbeck	5	–16,7	125	–11,3	2,3	5,0	3,2
170 044	Voerde (Niederrhein), Stadt	3	–	151	+6,3	24,7	2,3	1,8
170 048	Wesel, Stadt	13	–	761	+0,4	33,6	1,6	1,9
170 052	Xanten, Stadt	18	+12,5	687	+2,8	23,5	2,0	2,5
100 000	Reg.-Bez. Düsseldorf	1 037	+1,8	82 799	+2,7	38,5	1,9	1,9
	Kreisfreie Städte							
314 000	Bonn	98	+4,3	9 491	+7,8	37,2	1,8	1,9
315 000	Köln	281	+0,4	33 856	+4,1	46,4	1,8	2,0
316 000	Leverkusen	22	+4,8	1 532	+1,7	36,6	1,9	2,1
	Städteregion Aachen	177	–3,8	9 600	–1,9	30,7	2,0	1,9
334 002	Aachen, kreisfreie Stadt	64	+3,2	5 496	+2,1	38,8	2,0	2,0
334 004	Alsdorf, Stadt	4	–	121	–0,8	21,2	1,8	2,1
334 008	Baesweiler, Stadt	4	–	115	+3,6	22,8	2,1	2,2
334 012	Eschweiler, Stadt	13	+8,3	305	+8,2	26,9	2,0	2,0
334 016	Herzogenrath, Stadt	4	–	124	–5,3	29,2	1,6	8,0
334 020	Monschau, Stadt	36	+2,9	1 212	–0,9	20,0	2,1	1,5
334 024	Roetgen	7	–	151	–	16,6	1,5	1,7
334 028	Simmerath	32	–20,0	1 513	–9,8	14,4	3,2	2,5
334 032	Stolberg (Rhld.), Stadt	7	–22,2	273	–29,5	21,5	2,3	1,9
334 036	Würselen, Stadt	6	–14,3	290	–8,2	32,3	1,6	1,4
	Kreis Düren	84	–	4 029	+5,8	23,2	2,5	3,5
358 004	Aldenhoven	2	–33,3	24	–41,5	.	.	.
358 008	Düren, Stadt	14	+7,7	777	+46,1	28,6	1,7	1,9
358 012	Heimbach, Stadt	20	–	1 504	–2,6	24,6	4,3	4,9
358 016	Hürtgenwald	7	–	310	–0,6	20,7	2,1	2,1
358 020	Inden	2	–	44	–8,3	.	.	.
358 024	Jülich, Stadt	9	–	478	+5,3	24,6	1,9	2,2
358 028	Kreuzau	3	–25,0	101	–10,6	12,7	2,7	1,0
358 032	Langerwehe	2	+100,0	22	+120,0	.	.	.
358 036	Linnich, Stadt	3	–	55	–	17,9	1,6	2,0
358 040	Merzenich	1	–	22	–	.	.	.
358 044	Nideggen, Stadt	16	–5,9	564	–2,1	12,0	2,6	3,4
358 048	Niederzier	4	+33,3	101	+34,7	27,6	2,4	2,6
358 052	Nörvenich	1	–	27	–	.	.	.
358 056	Titz	–	–	–	–	–	–	–
358 060	Vettweiß	–	–	–	–	–	–	–
	Rhein-Erft-Kreis	114	–0,9	7 692	–1,0	43,6	3,1	2,2
362 004	Bedburg, Stadt	6	+20,0	338	+8,7	14,0	1,6	5,4
362 008	Bergheim, Stadt	14	–12,5	438	–10,4	26,6	3,8	4,0
362 012	Brühl, Stadt	19	+5,6	2 738	+1,5	53,2	3,3	1,5
362 016	Elsdorf, Stadt	5	–	103	–	15,8	2,7	2,9
362 020	Erfstadt, Stadt	9	–18,2	174	–35,1	25,9	2,4	2,5
362 024	Frechen, Stadt	11	–	753	–8,3	34,9	1,8	2,3
362 028	Hürth, Stadt	17	+6,3	1 531	–0,1	59,5	5,0	3,5
362 032	Kerpen, Stadt	18	+5,9	940	+12,6	33,0	2,6	1,7
362 036	Pulheim, Stadt	9	–	380	–	28,8	1,9	1,9
362 040	Wesseling, Stadt	6	–14,3	297	–10,5	30,4	2,3	2,1
	Kreis Euskirchen	131	–3,0	5 803	+1,8	22,9	3,1	3,6
366 004	Bad Münstereifel, Stadt	18	–	619	+3,3	24,0	2,5	2,2
366 008	Blankenheim	20	+11,1	645	+2,7	13,3	2,5	2,6
366 012	Dahlem	10	–16,7	1 059	–0,9	20,6	4,2	6,7
366 016	Euskirchen, Stadt	11	–15,4	542	–5,2	30,9	1,6	1,3
366 020	Hellenthal	21	–	508	–1,7	.	.	.
366 024	Kall	10	–9,1	485	–5,3	20,4	2,2	2,4
366 028	Mechemich, Stadt	10	–	234	+2,2	16,0	2,2	2,6
366 032	Nettersheim	9	–18,2	581	–4,6	50,6	11,4	17,3
366 036	Schleiden, Stadt	16	+6,7	994	+19,2	16,7	2,7	4,1
366 040	Weilerswist	1	–	18	–	.	.	.
366 044	Zülpich, Stadt	5	–	118	+1,7	52,4	5,2	1,6

Anmerkungen Seite 9

Noch: 2.1 Kapazität und Leistung der Beherbergungsstätten nach Verwaltungsbezirken

Januar 2019

Amtliche Schlüsselnummer	Verwaltungsbezirk	Ankünfte				Übernachtungen			
		aller Gäste	Veränderung ¹⁾	ausländischer Gäste	Veränderung ¹⁾	aller Gäste	Veränderung ¹⁾	ausländischer Gäste	Veränderung ¹⁾
Noch: Kreis Wesel									
170 024	Moers, Stadt	4 956	+7,8	904	+14,9	7 828	+9,2	1 596	+23,4
170 028	Neukirchen-Vluyn, Stadt	1 249	+4,7	79	-2,5	2 131	-0,5	213	+0,5
170 032	Rheinberg, Stadt	702	-19,3	245	-29,8	1 371	-20,3	608	-25,0
170 036	Schermbach	2 757	-4,4	235	-6,7	4 562	-5,1	409	-11,7
170 040	Sonsbeck	69	-59,4	9	-71,0	347	-39,5	29	-77,2
170 044	Voerde (Niederrhein), Stadt	493	+0,8	34	-30,6	1 158	-9,2	61	-52,0
170 048	Wesel, Stadt	4 845	-3,5	778	-19,8	7 943	-5,7	1 484	-28,2
170 052	Xanten, Stadt	2 607	-0,3	177	-26,9	5 308	+6,9	447	-9,5
100 000	Reg.-Bez. Düsseldorf	519 215	+0,4	153 868	+2,5	985 910	+2,6	294 921	+4,6
Kreisfreie Städte									
314 000	Bonn	59 908	-0,3	10 464	-1,5	107 629	-0,8	20 011	-8,8
315 000	Köln	275 005	+0,2	92 996	+5,3	485 231	+2,5	183 779	+5,1
316 000	Leverkusen	9 074	-9,6	2 382	-10,0	17 368	-12,4	5 070	-13,3
Städteregion Aachen									
334 000	Aachen, kreisfreie Stadt	44 662	+2,4	12 470	-6,7	90 530	+4,3	24 149	-0,6
334 002	Aachen, kreisfreie Stadt	33 414	+7,5	10 027	+3,3	66 072	+11,0	19 766	+12,8
334 004	Alsdorf, Stadt	407	-21,3	36	-12,2	739	-25,7	77	-9,4
334 008	Baesweiler, Stadt	384	-20,0	83	-24,5	813	-6,8	182	-19,8
334 012	Eschweiler, Stadt	1 264	-26,3	263	-68,6	2 540	-10,2	519	-62,1
334 016	Herzogenrath, Stadt	686	-8,7	4	-71,4	1 123	-41,4	32	-74,6
334 020	Monschau, Stadt	3 343	+5,2	1 161	-12,8	7 155	+6,2	1 763	-15,4
334 024	Roetgen	548	+45,4	112	+80,6	827	+28,2	191	+78,5
334 028	Simmerath	2 029	-30,9	411	-47,4	6 535	-18,1	1 037	-43,4
334 032	Stolberg (Rhld.), Stadt	794	-34,8	121	-45,0	1 817	-22,9	230	-42,9
334 036	Würselen, Stadt	1 793	+35,1	252	-3,4	2 909	-0,4	352	-32,6
Kreis Düren									
358 000	Düren	11 677	+17,9	2 455	+65,5	29 343	+2,3	8 632	-2,7
358 004	Aldenhoven
358 008	Düren, Stadt	3 960	+18,4	753	+38,7	6 838	+15,4	1 460	+29,1
358 012	Heimbach, Stadt	2 650	+138,5	1 237	+208,5	11 268	-	6 024	-7,7
358 016	Hürtgenwald	748	+0,9	76	+18,8	1 565	+7,9	163	-1,2
358 020	Inden
358 024	Jülich, Stadt	1 991	-8,8	246	-22,2	3 869	-8,6	550	-22,0
358 028	Kreuzau	147	-21,4	2	-75,0	398	-33,8	2	-95,8
358 032	Langerwehe
358 036	Linnich, Stadt	189	-1,6	2	-	306	-14,5	4	-
358 040	Merzenich
358 044	Nideggen, Stadt	1 179	-19,5	96	-31,9	3 026	-12,8	323	+16,2
358 048	Niederzier	361	+49,8	5	+25,0	863	+109,5	13	+30,0
358 052	Nörvenich
358 056	Titz
358 060	Vettweiß
Rhein-Erft-Kreis									
362 000	Erftkreis	32 374	-3,1	5 510	-10,7	101 686	-5,6	12 230	-20,6
362 004	Bedburg, Stadt	872	-11,7	64	-36,0	1 437	+5,3	343	+31,4
362 008	Bergheim, Stadt	938	-21,5	199	-21,0	3 554	-38,3	790	-63,8
362 012	Brühl, Stadt	13 035	+6,8	2 378	-6,7	43 184	+1,9	3 458	-15,0
362 016	Elsdorf, Stadt	187	-19,7	27	-20,6	503	-34,4	78	-63,9
362 020	Erftstadt, Stadt	553	-54,0	8	-75,8	1 313	-41,7	20	-68,3
362 024	Frechen, Stadt	4 570	-8,4	760	-12,3	8 145	-6,3	1 726	+1,4
362 028	Hürth, Stadt	5 521	-14,4	1 213	-8,0	27 758	-8,0	4 270	-13,7
362 032	Kerpen, Stadt	3 731	+31,4	485	-13,9	9 627	-2,4	812	-25,2
362 036	Pulheim, Stadt	1 759	-11,5	250	+0,4	3 391	-8,3	473	+6,8
362 040	Wesseling, Stadt	1 208	-7,4	126	-38,8	2 774	-0,7	260	-41,2
Kreis Euskirchen									
366 000	Euskirchen	13 394	-7,0	1 417	-14,6	41 168	+0,5	5 064	+0,2
366 004	Bad Münstereifel, Stadt	1 916	-2,2	56	-24,3	4 734	+19,1	121	+34,4
366 008	Blankenheim	1 303	-12,1	55	+22,2	3 284	-26,2	145	+76,8
366 012	Dahlem	1 608	-36,2	463	-46,6	6 802	-3,6	3 081	-0,1
366 016	Euskirchen, Stadt	3 183	-3,5	555	+66,7	5 196	-2,9	719	+22,3
366 020	Hellenthal
366 024	Kall	1 319	-23,4	40	-7,0	2 934	-24,1	95	-22,8
366 028	Mechernich, Stadt	537	-0,6	14	-63,2	1 159	-15,3	36	-72,9
366 032	Nettersheim	812	-3,6	4	-42,9	9 230	+4,8	69	+228,6
366 036	Schleiden, Stadt	1 702	+107,8	111	-10,5	4 619	+95,4	451	-34,6
366 040	Weilerswist
366 044	Zülpich, Stadt	372	-7,7	10	+400,0	1 942	-7,9	16	+166,7

Noch: 2.1 Kapazität und Leistung der Beherbergungsstätten nach Verwaltungsbezirken

Januar 2019

Amtliche Schlüsselnummer	Verwaltungsbezirk	Betriebe		Betten			Mittlere Aufenthaltsdauer ³⁾	
		geöffnete	Veränderung ¹⁾	angebotene	Veränderung ¹⁾	mittlere Auslastung ²⁾	aller Gäste	ausländischer Gäste
370 000	Kreis Heinsberg	51	-10,5	1 452	-7,2	31,5	2,6	2,9
370 004	Erkelenz, Stadt	7	-	221	-	32,1	2,2	3,1
370 008	Gangelt	3	-	45	-	18,9	3,0	5,0
370 012	Geilenkirchen, Stadt	3	-25,0	134	-11,3	.	.	.
370 016	Heinsberg, Stadt	4	-	108	+2,9	29,0	1,7	1,6
370 020	Hückelhoven, Stadt	5	-28,6	154	-11,5	29,3	1,8	1,9
370 024	Selkant	1	-	-	-	-	-	-
370 028	Übach-Palenberg, Stadt	2	-33,3	105	-15,3	.	.	.
370 032	Waldfeucht	2	-	30	-25,0	.	.	.
370 036	Wassenberg, Stadt	13	-7,1	180	-11,3	18,6	2,0	1,9
370 040	Wegberg, Stadt	11	-8,3	475	-5,4	40,5	3,8	4,3
374 000	Oberbergischer Kreis	99	+2,1	5 626	+1,5	31,1	3,3	2,3
374 004	Bergneustadt, Stadt	8	-	484	+16,3	12,3	1,8	1,9
374 008	Engelskirchen	6	-	399	+2,3	74,1	8,3	4,3
374 012	Gummersbach, Stadt	13	-7,1	829	-5,3	33,2	2,0	2,1
374 016	Hückeswagen, Stadt	5	+25,0	181	-5,2	18,9	2,2	2,5
374 020	Lindlar	14	-	419	+2,2	25,3	2,9	10,6
374 024	Marienthal	2	-	145	-	.	.	.
374 028	Morsbach	1	-50,0	48	-77,0	.	.	.
374 032	Nümbrecht	7	-	839	+20,0	46,1	4,6	2,0
374 036	Radevormwald, Stadt	9	-	620	+5,1	27,0	2,7	1,0
374 040	Reichshof	9	+28,6	409	+7,1	46,0	11,5	2,6
374 044	Waldbrohl, Stadt	6	+20,0	545	+9,4	7,8	2,3	3,8
374 048	Wiehl, Stadt	8	-	406	+1,0	19,3	1,7	2,0
374 052	Wipperfürth, Stadt	11	-	302	-9,9	22,6	2,7	2,5
378 000	Rhein.-Berg. Kreis	73	+1,4	3 680	+2,8	35,5	2,5	2,3
378 004	Bergisch Gladbach, Stadt	18	+5,9	1 199	+4,7	35,2	2,0	1,9
378 008	Burscheid, Stadt	5	-	185	-1,1	24,0	1,8	1,8
378 012	Kürten	9	-	224	+17,3	22,4	2,5	2,4
378 016	Leichlingen (Rhld.), Stadt	8	-11,1	482	-1,2	65,3	10,2	6,4
378 020	Odenthal	6	-	422	-	30,8	1,8	1,7
378 024	Overath, Stadt	10	-	347	+3,6	23,9	2,7	3,4
378 028	Rösrath, Stadt	7	+40,0	313	+12,2	40,2	1,9	1,5
378 032	Wermelskirchen, Stadt	10	-9,1	508	-4,9	26,0	1,7	2,0
382 000	Rhein-Sieg-Kreis	143	-0,7	9 514	+0,9	29,0	2,1	2,0
382 004	Alfter	5	-	183	-4,2	35,5	2,4	3,7
382 008	Bad Honnef, Stadt	12	-	1 001	-5,9	27,8	1,8	2,3
382 012	Bornheim, Stadt	14	+7,7	558	+7,5	27,8	2,3	2,5
382 016	Eitorf	3	-	312	-	26,1	2,0	1,7
382 020	Hennef (Sieg), Stadt	12	-	1 048	+0,1	45,2	4,3	1,9
382 024	Königswinter, Stadt	23	-4,2	1 822	+0,7	25,9	1,6	1,7
382 028	Lohmar, Stadt	7	-	212	-	24,1	1,5	2,1
382 032	Meckenheim, Stadt	4	-	197	-1,5	33,6	1,9	1,8
382 036	Much	6	-14,3	375	-3,1	20,6	1,3	1,3
382 040	Neunkirchen-Seelscheid	2	-	22	-8,3	.	.	.
382 044	Niederkassel, Stadt	5	-16,7	214	-5,3	32,9	1,8	2,5
382 048	Rheinbach, Stadt	6	-	302	-0,3	33,9	1,6	1,6
382 052	Ruppichteroth	1	-	25	-	.	.	.
382 056	Sankt Augustin, Stadt	3	-	126	-	35,1	1,7	2,4
382 060	Siegburg, Stadt	15	-	904	-0,7	36,2	1,8	2,4
382 064	Swisttal	5	-	908	+7,1	13,3	3,9	1,3
382 068	Troisdorf, Stadt	9	+12,5	722	+4,9	37,7	1,9	1,8
382 072	Wachtberg	4	-	251	-	19,1	2,1	2,6
382 076	Windeck	7	-	332	+15,3	12,3	1,8	1,3
300 000	Reg.-Bez. Köln	1 273	-0,8	92 275	+2,5	37,6	2,0	2,0
	Kreisfreie Städte							
512 000	Bottrop	12	-	619	-	28,9	2,5	2,3
513 000	Gelsenkirchen	22	-	2 146	+0,3	40,2	2,9	2,0
515 000	Münster	76	-2,6	7 955	+1,3	34,3	2,0	1,7

Anmerkungen Seite 9

Noch: 2.1 Kapazität und Leistung der Beherbergungsstätten nach Verwaltungsbezirken

Januar 2019

Amtliche Schlüsselnummer	Verwaltungsbezirk	Ankünfte				Übernachtungen			
		aller Gäste	Veränderung ¹⁾	ausländischer Gäste	Veränderung ¹⁾	aller Gäste	Veränderung ¹⁾	ausländischer Gäste	Veränderung ¹⁾
370 000	Kreis Heinsberg	5 805	+0,4	707	+3,4	15 342	+4,4	2 061	-0,1
370 004	Erkelenz, Stadt	993	+9,0	168	-13,4	2 201	+9,1	520	+0,4
370 008	Gangelt	326	+18,5	58	+314,3	982	+105,0	288	+113,3
370 012	Geilenkirchen, Stadt
370 016	Heinsberg, Stadt	665	+21,8	123	-0,8	1 118	-10,6	195	-49,5
370 020	Hückelhoven, Stadt	815	-5,0	96	+37,1	1 435	-14,5	186	+17,7
370 024	Selkant	-	-100,0	-	-	-	-100,0	-	-
370 028	Übach-Palenberg, Stadt
370 032	Waldfeucht
370 036	Wassenberg, Stadt	634	+16,8	40	+5,3	1 289	+22,2	77	+11,6
370 040	Wegberg, Stadt	1 577	-8,8	67	-25,6	5 981	+4,7	287	+4,4
374 000	Oberbergischer Kreis	16 784	+10,3	1 425	-3,5	54 762	+1,3	3 308	-19,5
374 004	Bergneustadt, Stadt	1 002	-24,6	53	-35,4	1 846	-30,5	99	-16,1
374 008	Engelskirchen	1 109	+7,6	27	-6,9	9 171	-2,3	115	-54,9
374 012	Gummersbach, Stadt	4 306	+9,7	878	+0,5	8 512	+7,1	1 811	-16,2
374 016	Hückeswagen, Stadt	741	+23,1	59	-14,5	1 609	+4,5	146	-55,5
374 020	Lindlar	1 124	-2,2	18	+63,6	3 311	+4,4	191	+67,5
374 024	Marienheide
374 028	Morsbach
374 032	Nümbrecht	2 634	+44,4	24	+200,0	11 990	+14,2	49	-35,5
374 036	Radevormwald, Stadt	1 950	+39,8	6	-60,0	5 199	+14,0	6	-80,6
374 040	Reichshof	507	+14,7	9	-66,7	5 834	-13,8	23	-85,1
374 044	Waldröhl, Stadt	584	-12,0	27	-63,5	1 315	-22,9	102	-56,4
374 048	Wiehl, Stadt	1 411	+40,7	148	+62,6	2 445	+31,6	297	+31,4
374 052	Wipperfürth, Stadt	752	-1,4	70	-13,6	2 067	+55,6	175	+4,2
378 000	Rhein.-Berg. Kreis	16 232	-3,3	2 270	+15,7	40 043	-2,3	5 175	+23,5
378 004	Bergisch Gladbach, Stadt	6 424	-2,1	1 237	+17,3	13 083	+1,1	2 396	+21,9
378 008	Burscheid, Stadt	784	-3,7	131	+22,4	1 378	-17,0	235	-17,0
378 012	Kürten	533	-10,9	38	-	1 348	-12,0	92	+19,5
378 016	Leichlingen (Rhld.), Stadt	955	-8,9	98	x	9 751	-3,3	632	+361,3
378 020	Odenthal	2 211	-3,5	87	-13,0	4 032	-7,7	146	-20,2
378 024	Overath, Stadt	893	-12,1	314	+18,0	2 455	+4,4	1 054	+23,7
378 028	Rösrath, Stadt	2 092	+11,6	202	+9,2	3 904	+15,0	298	-
378 032	Wermelskirchen, Stadt	2 340	-9,2	163	-19,7	4 092	-12,1	322	-18,3
382 000	Rhein-Sieg-Kreis	40 665	+3,5	5 015	+6,5	83 641	-2,2	9 797	-5,6
382 004	Alfter	842	-20,8	38	+5,6	2 006	-18,6	140	+89,2
382 008	Bad Honnef, Stadt	4 691	+5,7	444	+38,3	8 559	+3,2	1 012	+34,4
382 012	Bornheim, Stadt	1 751	+8,8	171	-10,9	4 086	-5,8	425	-48,0
382 016	Eitorf	1 166	+5,4	50	+8,7	2 344	+9,5	86	-12,2
382 020	Hennef (Sieg), Stadt	3 415	-3,5	307	+4,4	14 601	-11,1	594	+6,5
382 024	Königswinter, Stadt	8 852	+5,0	1 070	+30,8	14 587	+3,8	1 802	+29,2
382 028	Lohmar, Stadt	1 043	-5,0	110	-4,3	1 586	-4,2	228	+2,7
382 032	Meckenheim, Stadt	942	+15,9	95	-24,6	1 828	-7,9	173	-54,6
382 036	Much	1 762	+11,0	260	+2,8	2 311	-16,9	340	-35,8
382 040	Neunkirchen-Seelscheid
382 044	Niederkassel, Stadt	1 185	+7,4	239	+26,5	2 182	+7,8	599	+2,7
382 048	Rheinbach, Stadt	1 973	+1,6	251	+9,1	3 177	-14,1	393	+8,6
382 052	Ruppichterath
382 056	Sankt Augustin, Stadt	708	-9,1	21	-4,5	1 236	-14,7	51	+13,3
382 060	Siegburg, Stadt	5 493	+6,8	694	+1,9	10 157	+0,2	1 677	-21,9
382 064	Swisttal	969	+19,0	98	-35,5	3 743	-6,7	129	-64,3
382 068	Troisdorf, Stadt	4 424	-1,5	1 108	-5,1	8 436	+9,6	2 014	+4,3
382 072	Wachtberg	700	-1,7	44	+10,0	1 487	+11,5	115	+43,8
382 076	Windeck	638	+45,7	15	+7,1	1 173	+51,2	19	-9,5
300 000	Reg.-Bez. Köln	525 580	+0,5	137 111	+3,0	1066 743	+0,5	279 276	+0,8
	Kreisfreie Städte								
512 000	Bottrop	2 217	-16,3	331	-24,4	5 446	-18,9	756	-42,1
513 000	Gelsenkirchen	9 293	+18,5	1 930	+39,9	26 821	+14,4	3 893	+29,6
515 000	Münster	42 577	-3,5	3 370	-24,5	83 701	-19,4	5 633	-18,7

Anmerkungen Seite 9

Noch: 2.1 Kapazität und Leistung der Beherbergungsstätten nach Verwaltungsbezirken

Januar 2019

Amtliche Schlüsselnummer	Verwaltungsbezirk	Betriebe		Betten			Mittlere Aufenthaltsdauer ³⁾	
		geöffnete	Veränderung ¹⁾	angebotene	Veränderung ¹⁾	mittlere Auslastung ²⁾	aller Gäste	ausländischer Gäste
554 000	Kreis Borken	125	+2,5	5 072	-0,4	23,6	2,0	2,2
554 004	Ahaus, Stadt	13	+8,3	504	+6,1	16,8	1,9	2,6
554 008	Bocholt, Stadt	14	-6,7	524	-5,2	37,4	2,1	1,8
554 012	Borken, Stadt	15	-	702	-5,9	30,2	2,5	3,8
554 016	Gescher, Stadt	4	-	126	-	32,4	1,5	1,6
554 020	Gronau (Westf.), Stadt	17	+13,3	741	+6,8	23,2	2,2	3,3
554 024	Heek	2	-	179	-	.	.	.
554 028	Heiden	3	-	119	-1,7	.	.	.
554 032	Isselburg, Stadt	5	-	138	-	20,1	1,5	1,5
554 036	Legden	5	-	566	-	21,7	2,0	1,4
554 040	Raesfeld	5	-	132	-5,7	16,2	1,6	1,7
554 044	Reken	11	+10,0	333	+17,3	10,1	1,4	1,6
554 048	Rhede, Stadt	5	-	82	-1,2	23,6	1,6	1,1
554 052	Schöppingen	7	-	234	+1,3	16,4	2,2	1,4
554 056	Stadtlohn, Stadt	3	-	43	+4,9	27,8	2,9	-
554 060	Südlohn	3	-	158	-	24,9	1,9	2,4
554 064	Velen, Stadt	7	-	326	-18,1	18,2	2,2	1,9
554 068	Vreden, Stadt	6	-	165	+2,5	27,6	2,1	3,5
558 000	Kreis Coesfeld	77	-	3 982	+5,4	42,0	4,1	2,4
558 004	Ascheberg	6	-	323	-3,9	20,0	1,6	1,7
558 008	Billerbeck, Stadt	6	-	362	-	40,3	2,1	2,8
558 012	Coesfeld, Stadt	8	-	332	-	34,5	1,6	1,7
558 016	Dülmen, Stadt	13	-	419	+0,2	18,6	2,2	2,4
558 020	Havixbeck	6	-14,3	162	-6,9	8,1	3,0	5,6
558 024	Lüdinghausen, Stadt	8	-	230	+57,5	29,7	1,9	2,5
558 028	Nordkirchen	4	-	1 116	-3,8	.	.	.
558 032	Nottuln	11	+10,0	489	+51,9	18,2	2,2	2,0
558 036	Olfen, Stadt	3	-	56	-	.	.	.
558 040	Rosendahl	3	-	83	-	18,0	1,4	1,0
558 044	Senden	9	-	410	+5,4	21,2	1,5	2,9
562 000	Kreis Recklinghausen	86	-	4 359	+1,1	30,6	2,0	2,1
562 004	Castrop-Rauxel, Stadt	7	-12,5	478	-0,8	28,9	1,8	2,3
562 008	Datteln, Stadt	10	+11,1	365	+8,6	40,9	2,3	1,8
562 012	Dorsten, Stadt	19	+5,6	458	+10,6	26,0	2,3	3,8
562 014	Gladbeck, Stadt	5	-	451	-	37,1	1,6	1,5
562 016	Haltern am See, Stadt	16	-11,1	893	-5,8	25,2	2,0	1,8
562 020	Herten, Stadt	4	-	225	+2,7	25,6	1,4	1,5
562 024	Marl, Stadt	8	-	358	-	29,5	2,2	1,6
562 028	Oer-Erkenschwick, Stadt	5	-	460	-	9,6	1,7	1,6
562 032	Recklinghausen, Stadt	9	+12,5	585	+4,7	50,1	2,2	2,9
562 036	Waltrop, Stadt	3	-	86	+2,4	38,5	2,0	2,3
566 000	Kreis Steinfurt	168	-2,9	5 229	-2,2	27,2	2,6	2,7
566 004	Altenberge	3	-25,0	136	-29,2	14,5	1,5	-
566 008	Emsdetten, Stadt	11	-	412	+3,0	16,0	2,1	4,2
566 012	Greven, Stadt	12	-	353	+3,8	20,2	1,6	1,3
566 016	Hörstel, Stadt	15	-6,3	365	-4,2	25,0	2,3	3,5
566 020	Hopsten	2	-	22	-	.	.	.
566 024	Horstmar, Stadt	3	-	60	-4,8	37,6	4,9	1,0
566 028	Ibbenbüren, Stadt	15	-	452	+2,0	27,4	1,8	1,6
566 032	Ladbergen	8	-	169	-1,2	19,7	1,4	1,3
566 036	Laer	3	-	76	-	14,3	2,4	2,4
566 040	Lengerich, Stadt	8	-	182	+7,7	26,4	2,9	5,8
566 044	Lienen	6	-	109	-	42,1	7,7	17,0
566 048	Lotte	1	-	14	-	.	.	.
566 052	Metelen	-	-100,0	-	-100,0	-	-	-
566 056	Mettingen	7	-	212	-1,9	57,6	8,4	2,3
566 060	Neuenkirchen	2	-	80	-	.	.	.
566 064	Nordwalde	3	-	152	-11,6	35,6	2,3	4,0
566 068	Ochtrup, Stadt	5	-	102	-	16,1	1,5	1,5
566 072	Recke	6	-	129	-1,5	13,8	3,8	2,4
566 076	Rheine, Stadt	21	-	833	-3,7	32,8	2,5	1,6
566 080	Saerbeck	5	-16,7	212	-2,8	24,8	2,2	1,7
566 084	Steinfurt, Stadt	8	-	231	-1,3	20,6	2,2	2,7
566 088	Tecklenburg, Stadt	16	-5,9	761	-2,4	32,7	4,5	2,3
566 092	Westerkappeln	3	-	51	+4,1	31,6	3,5	11,3
566 096	Wettringen	5	-	116	+7,4	20,0	1,8	2,5

Anmerkungen Seite 9

Noch: 2.1 Kapazität und Leistung der Beherbergungsstätten nach Verwaltungsbezirken

Januar 2019

Amtliche Schlüsselnummer	Verwaltungsbezirk	Ankünfte				Übernachtungen			
		aller Gäste	Veränderung ¹⁾	ausländischer Gäste	Veränderung ¹⁾	aller Gäste	Veränderung ¹⁾	ausländischer Gäste	Veränderung ¹⁾
554 000	Kreis Borken	18 771	-8,6	2 467	-9,0	37 515	-9,7	5 532	-20,6
554 004	Ahaus, Stadt	1 518	+4,3	228	+0,4	2 883	-12,0	595	+14,6
554 008	Bocholt, Stadt	3 097	-2,2	443	-4,1	6 459	+4,2	777	-14,3
554 012	Borken, Stadt	2 678	-14,6	199	+25,9	6 584	-14,4	754	-38,1
554 016	Gescher, Stadt	860	+0,2	47	-24,2	1 266	-2,2	73	+1,4
554 020	Gronau (Westf.), Stadt	2 321	-3,3	416	-20,8	5 167	-6,7	1 365	-24,8
554 024	Heek
554 028	Heiden
554 032	Isselburg, Stadt	574	-28,7	327	-14,6	862	-22,8	503	-12,7
554 036	Legden	1 851	-12,1	398	+24,4	3 656	-10,5	541	-2,7
554 040	Raesfeld	414	-21,3	32	x	663	-18,2	55	x
554 044	Reken	1 093	+42,1	54	-32,5	1 513	+6,1	84	-62,5
554 048	Rhede, Stadt	377	-11,7	11	-67,6	615	-21,8	12	-70,0
554 052	Schöppingen	547	-21,9	26	-27,8	1 192	-12,7	37	-35,1
554 056	Stadtlohn, Stadt	120	-50,4	-	-	346	-14,6	-	-
554 060	Südlohn	652	-2,8	72	-11,1	1 221	+20,5	175	+41,1
554 064	Velen, Stadt	846	-33,9	92	-37,4	1 842	-31,4	175	-43,2
554 068	Vreden, Stadt	706	-17,9	98	-34,2	1 450	-7,4	342	-26,6
558 000	Kreis Coesfeld	12 327	+8,6	963	+32,8	50 432	+12,4	2 270	+40,1
558 004	Ascheberg	1 042	-11,5	167	-5,6	1 705	-17,3	286	-9,5
558 008	Billerbeck, Stadt	1 995	+18,9	97	-8,5	4 203	-1,1	274	-5,5
558 012	Coesfeld, Stadt	2 190	-1,0	124	+3,3	3 484	-10,0	214	+10,3
558 016	Dülmen, Stadt	1 153	-12,3	104	-29,3	2 497	-15,9	250	-44,9
558 020	Havixbeck	134	+42,6	22	+100,0	405	+35,0	123	+324,1
558 024	Lüdinghausen, Stadt	1 035	+176,7	253	x	1 926	+194,9	642	x
558 028	Nordkirchen
558 032	Nottuln	1 217	+25,1	62	+29,2	2 681	+24,9	125	+2,5
558 036	Olfen, Stadt
558 040	Rosendahl	475	+5,6	13	-13,3	642	+8,4	13	-13,3
558 044	Senden	1 706	+5,9	115	+69,1	2 643	+10,7	332	+132,2
562 000	Kreis Recklinghausen	20 781	-3,1	2 983	-8,2	41 400	+0,2	6 249	-6,9
562 004	Castrop-Rauxel, Stadt	2 329	+6,9	244	+7,0	4 278	+1,7	551	+0,2
562 008	Datteln, Stadt	2 115	-12,0	33	+26,9	4 829	-5,2	60	+3,4
562 012	Dorsten, Stadt	1 668	+18,7	185	+25,0	3 856	+8,7	703	-29,6
562 014	Gladbeck, Stadt	3 081	-9,6	1 239	-18,2	5 048	-6,4	1 814	-14,4
562 016	Haltern am See, Stadt	3 568	+6,1	136	+2,3	7 137	+17,2	245	+26,3
562 020	Herten, Stadt	1 154	-4,1	131	-7,1	1 627	-17,7	195	-20,1
562 024	Marl, Stadt	1 427	-13,3	144	-	3 175	-1,1	237	-2,9
562 028	Oer-Erkenschwick, Stadt	802	-31,6	10	-	1 375	-23,2	16	+60,0
562 032	Recklinghausen, Stadt	4 155	-1,9	814	-4,3	9 090	-0,3	2 322	+5,7
562 036	Waltrop, Stadt	482	+12,9	47	-9,6	985	+8,4	106	+11,6
566 000	Kreis Steinfurt	16 965	-5,3	2 007	+17,7	44 289	-1,9	5 426	+17,2
566 004	Altenberge	408	-46,5	-	-100,0	601	-46,2	-	-100,0
566 008	Emsdetten, Stadt	961	-23,5	77	-22,2	2 044	-15,9	325	-40,5
566 012	Greven, Stadt	1 504	+20,7	105	+45,8	2 434	+11,9	136	+44,7
566 016	Hörstel, Stadt	1 269	-33,4	139	-	2 899	-28,9	486	+0,8
566 020	Hopsten
566 024	Horstmar, Stadt	143	-4,7	7	-30,0	699	-28,3	7	-46,2
566 028	Ibbenbüren, Stadt	2 173	+2,4	223	-0,4	3 871	+12,9	363	+25,2
566 032	Ladbergen	714	-0,6	100	+4,2	1 027	-11,4	133	+7,3
566 036	Laer	143	+8,3	23	x	338	+8,7	55	x
566 040	Lengerich, Stadt	516	+28,4	99	+83,3	1 489	+47,9	574	+182,8
566 044	Lienen	181	-8,6	57	-3,4	1 391	+16,6	968	+18,8
566 048	Lotte
566 052	Metelen	-	-100,0	-	-	-	-100,0	-	-
566 056	Mettingen	453	+7,6	35	+150,0	3 790	+6,8	81	+97,6
566 060	Neuenkirchen
566 064	Nordwalde	717	+39,8	14	x	1 677	+49,6	56	x
566 068	Ochtrup, Stadt	343	-21,1	48	-44,8	509	-35,7	71	-45,0
566 072	Recke	147	-49,0	25	+150,0	556	-51,8	60	+130,8
566 076	Rheine, Stadt	3 375	+14,4	748	+52,0	8 425	+7,0	1 229	+36,0
566 080	Saerbeck	726	+6,6	24	+33,3	1 631	+3,0	40	+66,7
566 084	Steinfurt, Stadt	653	+20,9	36	+125,0	1 462	+27,5	96	+113,3
566 088	Tecklenburg, Stadt	1 715	-24,7	173	-12,2	7 704	-2,8	400	+7,5
566 092	Westerkappeln	144	-23,4	19	-52,5	500	+4,2	215	+23,6
566 096	Wettringen	448	-0,7	30	-25,0	790	-15,4	76	-61,4

Anmerkungen Seite 9

Noch: 2.1 Kapazität und Leistung der Beherbergungsstätten nach Verwaltungsbezirken

Januar 2019

Amtliche Schlüsselnummer	Verwaltungsbezirk	Betriebe		Betten			Mittlere Aufenthaltsdauer ³⁾	
		geöffnete	Veränderung ¹⁾	angebotene	Veränderung ¹⁾	mittlere Auslastung ²⁾	aller Gäste	ausländischer Gäste
570 000	Kreis Warendorf	82	-1,2	2 893	-5,5	34,4	3,4	4,1
570 004	Ahlen, Stadt	7	-	293	-	29,2	2,3	3,3
570 008	Beckum, Stadt	7	-12,5	220	-12,7	27,9	2,4	3,2
570 012	Beelen	3	-	56	-	29,8	2,7	5,1
570 016	Drensteinfurt, Stadt	4	-	86	-1,1	23,1	1,3	3,3
570 020	Ennigerloh, Stadt	5	-	146	-2,0	26,2	2,0	1,7
570 024	Everswinkel	5	-	133	-6,3	16,4	3,6	2,4
570 028	Oelde, Stadt	10	+11,1	379	+19,6	45,7	3,7	6,4
570 032	Ostbevern	5	-16,7	111	-65,1	14,1	1,9	5,0
570 036	Sassenberg, Stadt	6	-	90	-	18,5	5,3	2,5
570 040	Sendenhorst, Stadt	7	-	334	+9,2	55,3	6,7	3,2
570 044	Telgte, Stadt	5	-	277	+3,7	54,9	5,4	1,6
570 048	Wadersloh	4	-20,0	68	-34,0	17,5	3,9	12,2
570 052	Warendorf, Stadt	14	+7,7	700	+2,9	28,1	2,8	3,1
500 000	Reg.-Bez. Münster	648	-0,8	32 255	+0,2	32,2	2,4	2,3
711 000	Kreisfreie Stadt Bielefeld	56	-5,1	4 305	+0,5	37,9	1,8	2,1
754 000	Kreis Gütersloh	98	-3,0	4 093	-2,4	30,9	2,1	2,1
754 004	Borgholzhausen, Stadt	1	-	12	-	-	-	-
754 008	Gütersloh, Stadt	21	-4,5	1 153	-1,0	39,5	2,4	2,2
754 012	Halle (Westf.), Stadt	8	-	477	-2,3	29,0	2,0	2,1
754 016	Harsewinkel, Stadt	8	-	505	-	26,5	1,9	2,0
754 020	Herzebrock-Clarholz	3	-	97	-	27,0	2,2	3,1
754 024	Langenberg	1	-	30	-	-	-	-
754 028	Rheda-Wiedenbrück, Stadt	15	-	588	-1,0	29,7	1,6	1,6
754 032	Rietberg, Stadt	6	-14,3	238	-16,8	30,5	1,6	1,7
754 036	Schloß Holte-Stukenbrock, Stadt	16	-	445	-	26,2	2,8	4,9
754 040	Steinhagen	4	-	139	-	27,0	2,1	6,0
754 044	Verl, Stadt	5	-16,7	71	-34,9	35,6	2,3	2,3
754 048	Versmold, Stadt	5	-	140	-	-	-	-
754 052	Werther (Westf.), Stadt	5	-	198	+7,6	22,5	1,7	1,5
758 000	Kreis Herford	50	-2,0	2 439	-1,4	35,1	3,8	2,4
758 004	Bünde, Stadt	6	-	188	-	30,2	2,5	2,7
758 008	Enger, Stadt	-	-	-	-	-	-	-
758 012	Herford, Stadt	12	-7,7	356	-16,0	26,2	1,8	2,6
758 016	Hiddenhausen	4	-	225	+0,4	23,8	1,7	1,5
758 020	Kirchlengern	1	-	17	-	-	-	-
758 024	Löhne, Stadt	6	-	366	-	81,6	17,2	4,6
758 028	Rödinghausen	6	+20,0	277	+14,0	35,5	2,8	5,1
758 032	Spenge, Stadt	3	-	181	+3,4	-	-	-
758 036	Vlotho, Stadt	12	-7,7	829	-1,0	28,6	4,2	1,6
762 000	Kreis Höxter	111	-4,3	5 858	-1,4	36,8	5,4	2,6
762 004	Bad Driburg, Stadt	30	-11,8	2 647	-2,3	56,9	9,6	3,2
762 008	Beverungen, Stadt	16	-	473	-4,4	16,7	2,4	2,1
762 012	Borgentreich, Stadt	2	-	44	-2,2	-	-	-
762 016	Brakel, Stadt	6	-25,0	204	-9,3	12,0	2,3	2,0
762 020	Höxter, Stadt	19	-	886	-0,7	24,9	3,5	2,1
762 024	Marienmünster, Stadt	6	-	149	-	-	-	-
762 028	Nieheim, Stadt	7	-	474	-0,8	9,6	8,4	7,9
762 032	Steinheim, Stadt	4	-	120	-	19,1	1,4	3,7
762 036	Warburg, Stadt	17	+6,3	669	+5,4	26,4	2,0	2,0
762 040	Willebadessen, Stadt	4	-	192	-1,5	35,6	2,9	2,6
766 000	Kreis Lippe	173	-	8 911	+2,6	34,3	4,1	2,5
766 004	Augustdorf	2	-	56	+12,0	-	-	-
766 008	Bad Salzuflen, Stadt	53	+3,9	3 815	+4,0	44,7	5,2	2,3
766 012	Barntrop, Stadt	2	-	27	+22,7	-	-	-
766 016	Blomberg, Stadt	6	+20,0	317	+89,8	26,1	2,4	2,8
766 020	Detmold, Stadt	15	+7,1	684	+1,8	28,5	1,9	1,9
766 024	Dörentrup	8	+33,3	286	+28,8	19,9	3,2	2,3
766 028	Extertal	8	-20,0	264	-19,8	31,4	4,9	2,4
766 032	Horn-Bad Meinberg, Stadt	30	+7,1	2 072	+7,6	35,9	4,7	3,1

Anmerkungen Seite 9

Noch: 2.1 Kapazität und Leistung der Beherbergungsstätten nach Verwaltungsbezirken

Januar 2019

Amtliche Schlüsselnummer	Verwaltungsbezirk	Ankünfte				Übernachtungen			
		aller Gäste	Veränderung ¹⁾	ausländischer Gäste	Veränderung ¹⁾	aller Gäste	Veränderung ¹⁾	ausländischer Gäste	Veränderung ¹⁾
570 000	Kreis Warendorf	9 128	-15,2	1 214	-6,9	31 074	+2,1	5 005	+0,4
570 004	Ahlen, Stadt	1 138	-8,3	131	+0,8	2 652	-4,3	428	-37,4
570 008	Beckum, Stadt	763	-16,8	145	-16,7	1 803	-16,5	464	-46,4
570 012	Beelen	191	-7,7	15	-66,7	517	-9,0	76	-58,9
570 016	Drensteinfurt, Stadt	365	+12,3	26	+188,9	471	-2,9	85	+142,9
570 020	Ennigerloh, Stadt	600	-11,5	117	-22,0	1 184	-8,3	202	-50,1
570 024	Everswinkel	188	+19,0	16	+100,0	677	+73,1	38	+137,5
570 028	Oelde, Stadt	1 345	+29,3	417	+52,7	5 017	+79,8	2 662	+90,1
570 032	Ostbevern	243	-79,5	5	-77,3	457	-72,8	25	-10,7
570 036	Sassenberg, Stadt	262	+69,0	22	-	1 400	+34,5	55	-32,9
570 040	Sendenhorst, Stadt	861	-8,3	46	-42,5	5 730	+1,7	145	-44,2
570 044	Telgte, Stadt	873	-9,3	44	-77,1	4 718	-4,6	72	-77,7
570 048	Wadersloh	94	-69,0	5	-86,1	369	-57,1	61	-76,6
570 052	Warendorf, Stadt	2 205	-16,7	225	+38,0	6 079	+4,5	692	+58,0
500 000	Reg.-Bez. Münster	132 059	-3,3	15 265	-4,4	320 678	-4,9	34 764	-3,8
711 000	Kreisfreie Stadt Bielefeld	27 455	-0,6	3 891	+5,2	49 933	+3,1	8 121	+4,7
754 000	Kreis Gütersloh	18 166	-4,9	3 108	+30,4	37 543	-4,6	6 606	-2,8
754 004	Borgholzhausen, Stadt	-	-	-	-	-	-	-	-
754 008	Gütersloh, Stadt	5 939	+6,9	1 352	+23,5	14 112	+11,1	2 972	+22,5
754 012	Halle (Westf.), Stadt	2 081	-17,0	190	+3,8	4 126	-9,5	398	+17,8
754 016	Harsewinkel, Stadt	2 141	+1,0	741	+49,7	4 103	+4,2	1 506	+48,2
754 020	Herzebrock-Clarholz	369	+3,1	57	-17,4	811	+6,2	177	-19,5
754 024	Langenberg
754 028	Rheda-Wiedenbrück, Stadt	3 069	-3,8	202	-24,3	4 962	-4,6	331	-25,3
754 032	Rietberg, Stadt	1 316	-9,9	121	+33,0	2 101	-11,4	209	+32,3
754 036	Schloß Holte-Stukenbrock, Stadt	1 119	-11,0	85	+41,7	3 139	-13,8	420	-29,2
754 040	Steinhagen	561	-36,4	4	-33,3	1 162	-26,6	24	-29,4
754 044	Verl, Stadt	343	+21,6	20	+81,8	784	-59,4	46	-96,5
754 048	Versmold, Stadt
754 052	Werther (Westf.), Stadt	711	-24,8	300	+203,0	1 232	-31,0	454	+104,5
758 000	Kreis Herford	7 035	+11,7	536	-5,5	26 746	+8,4	1 281	-7,6
758 004	Bünde, Stadt	693	-18,7	87	-4,4	1 751	-8,8	231	-27,8
758 008	Enger, Stadt	-	-	-	-	-	-	-	-
758 012	Herford, Stadt	1 681	-7,3	225	-0,4	3 045	-3,3	576	+23,3
758 016	Hiddenhausen	971	+5,4	86	-17,3	1 661	+4,7	129	-25,9
758 020	Kirchlengern
758 024	Löhne, Stadt	538	+3,5	26	+100,0	9 258	+0,9	120	+252,9
758 028	Rödinghausen	1 098	+69,2	13	+62,5	3 050	+64,4	66	-65,4
758 032	Spenge, Stadt
758 036	Vlotho, Stadt	1 762	+25,1	95	-22,8	7 415	+10,1	155	-22,1
762 000	Kreis Höxter	12 473	+5,9	753	+56,9	67 437	+1,2	1 958	+42,2
762 004	Bad Driburg, Stadt	4 893	+10,0	74	+12,1	47 211	-1,1	239	+47,5
762 008	Beverungen, Stadt	1 030	-2,3	50	+13,6	2 466	-0,5	107	+46,6
762 012	Borgentreich, Stadt
762 016	Brakel, Stadt	315	-34,0	9	-66,7	731	-33,8	18	-82,7
762 020	Höxter, Stadt	2 018	+6,4	163	+11,6	6 968	+14,5	346	+3,9
762 024	Marienmünster, Stadt
762 028	Nieheim, Stadt	168	-56,4	17	+6,3	1 404	+10,0	135	+40,6
762 032	Steinheim, Stadt	504	+209,2	21	+90,9	710	+95,1	78	+47,2
762 036	Warburg, Stadt	2 684	-1,8	116	+13,7	5 441	-	232	-14,7
762 040	Willebadessen, Stadt	732	+64,9	301	+363,1	2 119	+49,8	797	+286,9
766 000	Kreis Lippe	22 665	-0,8	1 780	-20,3	92 647	-7,4	4 444	-14,1
766 004	Augustdorf
766 008	Bad Salzuffeln, Stadt	9 788	-2,2	828	-17,2	51 184	-2,0	1 909	+6,4
766 012	Barntrup, Stadt
766 016	Blomberg, Stadt	1 051	+30,7	123	+50,0	2 563	+94,5	345	+105,4
766 020	Detmold, Stadt	3 091	-	339	-40,8	5 919	+1,9	648	-45,4
766 024	Dörentrup	555	+40,9	4	-50,0	1 764	+31,3	9	-50,0
766 028	Extertal	531	-4,0	39	+105,3	2 600	+2,4	93	+82,4
766 032	Horn-Bad Meinberg, Stadt	4 893	+0,1	285	-12,6	23 042	-14,8	893	-3,6

Anmerkungen Seite 9

Noch: 2.1 Kapazität und Leistung der Beherbergungsstätten nach Verwaltungsbezirken

Januar 2019

Amtliche Schlüsselnummer	Verwaltungsbezirk	Betriebe		Betten			Mittlere Aufenthaltsdauer ³⁾	
		geöffnete	Veränderung ¹⁾	angebotene	Veränderung ¹⁾	mittlere Auslastung ²⁾	aller Gäste	ausländischer Gäste
	Noch: Kreis Lippe							
766 036	Kalletal	7	-12,5	186	-5,1	3,8	2,5	2,3
766 040	Lage, Stadt	7	-12,5	166	-16,6	15,1	3,4	9,0
766 044	Lemgo, Stadt	8	-11,1	282	-11,9	18,2	1,5	2,2
766 048	Leopoldshöhe	2	-33,3	37	-21,3	.	.	.
766 052	Lügde, Stadt	11	-	308	-2,2	6,8	2,1	3,7
766 056	Oerlinghausen, Stadt	5	-16,7	169	-41,5	19,6	2,2	1,0
766 060	Schieder-Schwalenberg, Stadt	9	-10,0	242	-8,3	14,0	2,2	5,5
766 064	Schlangen	-	-	-	-	-	-	-
770 000	Kreis Minden-Lübbecke	102	-4,7	6 671	+0,3	48,3	4,8	2,0
770 004	Bad Oeynhausen, Stadt	25	-3,8	3 473	+3,1	66,6	7,7	1,6
770 008	Espelkamp, Stadt	6	-14,3	192	-16,5	38,9	2,6	3,6
770 012	Hille	4	-	147	-	27,2	3,2	2,9
770 016	Hüllhorst	3	-	86	-	.	.	.
770 020	Lübbecke, Stadt	4	-	126	-0,8	.	.	.
770 024	Minden, Stadt	17	-10,5	709	-7,2	29,9	1,6	1,5
770 028	Petershagen, Stadt	10	-	595	-	20,2	3,8	2,8
770 032	Porta Westfalica, Stadt	8	-	334	+4,7	18,6	1,6	1,7
770 036	Preußisch-Oldendorf, Stadt	10	-9,1	611	-2,2	35,3	5,6	1,9
770 040	Rahden, Stadt	5	-	187	+1,6	28,2	3,0	4,1
770 044	Stemwede	10	-	211	+3,4	23,1	2,4	5,8
774 000	Kreis Paderborn	97	-6,7	5 379	-3,8	40,3	2,8	2,8
774 004	Altenbeken	1	-50,0	20	-37,5	.	.	.
774 008	Bad Lippspringe, Stadt	15	-11,8	1 352	-2,5	60,7	4,5	2,4
774 012	Borchen	7	-	264	-0,4	43,1	5,6	6,0
774 016	Büren, Stadt	11	-8,3	423	-15,7	22,2	1,8	2,9
774 020	Delbrück, Stadt	6	-14,3	202	-7,3	30,7	1,9	1,8
774 024	Hövelhof	10	-	283	+0,7	24,7	2,3	3,5
774 028	Lichtenau, Stadt	3	-25,0	93	-7,9	8,8	4,8	-
774 032	Paderborn, Stadt	31	-3,1	2 163	-2,9	30,2	1,7	2,1
774 036	Salzkotten, Stadt	2	-	69	-	.	.	.
774 040	Bad Wünnenberg, Stadt	11	-	510	+0,2	63,4	6,7	4,1
700 000	Reg.-Bez. Detmold	687	-3,4	37 656	-0,4	38,2	3,3	2,3
	Kreisfreie Städte							
911 000	Bochum	39	-4,9	4 050	-0,4	36,1	1,8	1,8
913 000	Dortmund	64	-	7 535	+1,2	45,6	1,7	1,7
914 000	Hagen	26	-10,3	1 482	-6,0	47,3	2,6	3,1
915 000	Hamm	22	-	1 249	-2,3	31,0	1,5	1,6
916 000	Herne	9	-18,2	561	-2,6	33,4	1,8	2,4
954 000	Ennepe-Ruhr-Kreis	66	+1,5	3 454	+1,6	36,6	3,1	2,4
954 004	Breckerfeld, Stadt	4	-	186	-	.	.	.
954 008	Ennepetal, Stadt	3	-	220	-	.	.	.
954 012	Gevelsberg, Stadt	3	-	108	-2,7	30,4	1,5	2,3
954 016	Hattingen, Stadt	22	+10,0	1 187	+12,0	39,5	4,5	2,4
954 020	Herdecke, Stadt	4	-	383	-	35,9	2,4	2,6
954 024	Schwelm, Stadt	7	-	363	-3,5	26,6	2,0	1,6
954 028	Sprockhövel, Stadt	7	-	346	-3,6	34,0	2,0	1,8
954 032	Wetter (Ruhr), Stadt	5	-16,7	130	-24,4	29,6	1,9	9,6
954 036	Witten, Stadt	11	-	531	-0,2	27,9	1,9	2,1
958 000	Hochsauerlandkreis	448	-4,3	26 140	-1,9	41,4	3,0	3,0
958 004	Arnsberg, Stadt	26	-10,3	1 439	-5,6	33,6	3,4	2,3
958 008	Bestwig	15	-6,3	718	-5,0	23,3	2,6	3,6
958 012	Brilon, Stadt	25	-10,7	1 155	-9,1	25,7	3,7	2,3
958 016	Eslohe (Sauerland)	21	-	938	+2,4	29,2	4,9	2,3
958 020	Hallenberg, Stadt	11	-	496	-	37,8	2,1	2,2
958 024	Marsberg, Stadt	10	-9,1	265	-4,3	22,4	2,5	2,6
958 028	Medebach, Stadt	21	+5,0	3 915	+1,2	59,0	3,4	3,6
958 032	Meschede, Stadt	25	-3,8	1 157	+8,3	24,3	2,0	2,0
958 036	Olsberg, Stadt	41	-4,7	1 296	-6,3	30,0	2,3	2,1
958 040	Schmallenberg, Stadt	94	-3,1	4 311	-1,3	41,6	3,5	2,8
958 044	Sundern (Sauerland), Stadt	33	-	1 423	-1,5	24,7	2,0	2,2
958 048	Winterberg, Stadt	126	-5,3	9 027	-2,7	46,8	2,9	2,9

Anmerkungen Seite 9

Noch: 2.1 Kapazität und Leistung der Beherbergungsstätten nach Verwaltungsbezirken

Januar 2019

Amtliche Schlüsselnummer	Verwaltungsbezirk	Ankünfte				Übernachtungen			
		aller Gäste	Veränderung ¹⁾	ausländischer Gäste	Veränderung ¹⁾	aller Gäste	Veränderung ¹⁾	ausländischer Gäste	Veränderung ¹⁾
	Noch: Kreis Lippe								
766 036	Kalletal	88	+1,1	12	-20,0	221	-23,8	27	-78,0
766 040	Lage, Stadt	227	-40,6	15	+66,7	775	-32,5	135	+2,3
766 044	Lemgo, Stadt	1 073	-5,9	83	-41,5	1 591	-27,5	179	-64,6
766 048	Leopoldshöhe
766 052	Lügde, Stadt	296	-31,3	9	-72,7	629	-19,7	33	-72,7
766 056	Oerlinghausen, Stadt	471	-5,6	5	-28,6	1 027	-75,1	5	-70,6
766 060	Schieder-Schwalenberg, Stadt	381	+9,5	26	+44,4	823	+14,8	143	+10,9
766 064	Schlangen	-	-	-	-	-	-	-	-
770 000	Kreis Minden-Lübbecke	21 053	+3,5	2 005	+9,3	101 093	-1,6	4 076	+0,2
770 004	Bad Oeynhausen, Stadt	9 309	+0,2	465	+2,2	71 642	-1,7	730	+2,2
770 008	Espelkamp, Stadt	882	-2,6	95	-18,8	2 326	+13,4	338	+13,0
770 012	Hille	387	-3,7	53	-18,5	1 238	-13,7	154	-18,9
770 016	Hüllhorst
770 020	Lübbecke, Stadt
770 024	Minden, Stadt	4 111	+13,8	632	+13,3	6 494	+8,1	975	-3,0
770 028	Petershagen, Stadt	1 289	+13,8	107	+55,1	4 872	-19,7	303	+77,2
770 032	Porta Westfalica, Stadt	1 440	+13,8	63	-23,2	2 253	+10,3	108	-28,9
770 036	Preußisch-Oldendorf, Stadt	1 196	-5,8	83	+137,1	6 694	-6,0	160	-50,3
770 040	Rahden, Stadt	539	-18,1	39	+18,2	1 636	+13,8	161	+10,3
770 044	Stemwede	672	+8,4	55	-33,7	1 589	+4,4	320	-15,1
774 000	Kreis Paderborn	23 601	-5,1	2 714	-17,0	66 804	-0,7	7 647	-5,8
774 004	Altenbeken
774 008	Bad Lippspringe, Stadt	5 711	-3,9	192	-33,8	25 478	+2,5	454	-39,0
774 012	Borchen	629	-17,5	18	+63,6	3 527	-8,3	108	+54,3
774 016	Büren, Stadt	1 574	-17,4	175	+21,5	2 906	-21,8	510	+58,4
774 020	Delbrück, Stadt	1 018	-6,7	177	-19,5	1 921	+18,4	317	+6,7
774 024	Hövelhof	946	+37,1	147	+79,3	2 174	+35,4	518	+97,0
774 028	Lichtenau, Stadt	53	+10,4	-	-100,0	255	+20,3	-	-100,0
774 032	Paderborn, Stadt	11 918	-7,0	1 268	-34,1	19 979	-6,2	2 726	-31,8
774 036	Salzkotten, Stadt
774 040	Bad Wünnenberg, Stadt	1 502	+10,9	714	+24,6	10 028	+6,0	2 947	+25,9
700 000	Reg.-Bez. Detmold	132 448	-0,3	14 787	+2,2	442 203	-1,5	34 133	-1,6
	Kreisfreie Städte								
911 000	Bochum	25 275	-5,8	3 763	-8,3	44 599	-6,6	6 939	-6,4
913 000	Dortmund	64 072	+6,4	13 245	+8,0	106 407	+5,4	22 673	+11,2
914 000	Hagen	8 232	-5,3	843	-6,0	21 653	-3,5	2 608	-1,3
915 000	Hamm	7 965	-5,0	854	+29,8	11 863	-5,2	1 341	+24,3
916 000	Herne	3 154	+14,4	136	-31,0	5 811	+11,9	321	-2,4
954 000	Ennepe-Ruhr-Kreis	12 594	+1,2	1 196	-5,7	38 425	+5,1	2 916	+4,9
954 004	Breckerfeld, Stadt
954 008	Ennepetal, Stadt
954 012	Gevelsberg, Stadt	664	+0,2	54	+35,0	1 018	-3,4	124	+87,9
954 016	Hattingen, Stadt	3 204	+11,5	191	-18,7	14 290	+2,4	466	-55,3
954 020	Herdecke, Stadt	1 775	-24,6	329	-15,2	4 242	+8,0	862	+103,3
954 024	Schwelm, Stadt	1 505	-4,0	108	-18,8	2 966	-3,9	169	-38,5
954 028	Sprockhövel, Stadt	1 665	+1,3	134	+10,7	3 287	-4,9	237	+10,2
954 032	Wetter (Ruhr), Stadt	621	+17,6	31	-50,8	1 192	+23,9	299	+83,4
954 036	Witten, Stadt	2 351	+14,0	313	+22,3	4 508	+18,2	645	+25,2
958 000	Hochsauerlandkreis	113 630	-1,3	35 697	-13,7	339 240	-3,7	106 179	-13,5
958 004	Arnsberg, Stadt	4 460	-1,3	420	-6,9	14 962	-1,6	948	+11,1
958 008	Bestwig	2 015	-1,3	237	-23,1	5 331	+1,8	854	-7,6
958 012	Brilon, Stadt	2 621	-2,3	676	-7,4	9 663	+22,6	1 575	+2,4
958 016	Eslohe (Sauerland)	1 711	-13,9	63	-30,8	8 350	-3,7	143	-43,3
958 020	Hallenberg, Stadt	2 823	+3,3	639	-9,9	5 806	-1,8	1 379	-17,2
958 024	Marsberg, Stadt	706	-2,2	130	+124,1	1 792	+18,4	332	+96,4
958 028	Medebach, Stadt	21 359	-2,8	6 639	-25,7	71 974	-8,6	24 229	-27,7
958 032	Meschede, Stadt	4 350	+12,3	585	-22,8	8 730	+4,3	1 182	-28,0
958 036	Olsberg, Stadt	5 345	-4,3	1 195	-34,4	12 226	-22,2	2 540	-29,3
958 040	Schmallenberg, Stadt	15 518	+2,2	3 688	-4,3	54 153	+1,1	10 422	+0,5
958 044	Sundern (Sauerland), Stadt	5 443	+0,6	455	+47,7	11 016	+2,8	1 011	+31,0
958 048	Winterberg, Stadt	47 279	-2,4	20 970	-10,3	135 237	-3,9	61 564	-8,8

Anmerkungen Seite 9

Noch: 2.1 Kapazität und Leistung der Beherbergungsstätten nach Verwaltungsbezirken

Januar 2019

Amtliche Schlüsselnummer	Verwaltungsbezirk	Betriebe		Betten			Mittlere Aufenthaltsdauer ³⁾	
		geöffnete	Veränderung ¹⁾	angebotene	Veränderung ¹⁾	mittlere Auslastung ²⁾	aller Gäste	ausländischer Gäste
962 000	Märkischer Kreis	107	-0,9	4 092	+4,2	25,0	2,2	2,9
962 004	Altena, Stadt	8	-11,1	298	-2,3	17,4	2,5	3,9
962 008	Balve, Stadt	10	-	340	+1,2	23,0	2,4	11,7
962 012	Halver, Stadt	2	-	36	-	.	.	.
962 016	Hemer, Stadt	9	-	612	+31,0	26,6	7,0	2,0
962 020	Herscheid	2	-	38	-	.	.	.
962 024	Iserlohn, Stadt	16	+6,7	600	+2,9	32,5	1,7	2,1
962 028	Kierspe, Stadt	3	-	59	-1,7	15,5	2,7	2,9
962 032	Lüdenscheid, Stadt	14	-	740	-0,1	29,5	1,7	2,2
962 036	Meinerzhagen, Stadt	10	-	430	+0,9	21,4	2,1	3,3
962 040	Menden (Sauerland), Stadt	11	-	226	-	20,8	1,8	2,0
962 044	Nachrodt-Wiblingwerde	3	-	210	-	12,3	1,6	2,0
962 048	Neuenrade, Stadt	7	-	166	+0,6	29,0	2,1	4,0
962 052	Plettenberg, Stadt	8	-	254	+6,7	26,7	3,2	7,5
962 056	Schalksmühle	-	-	-	-	-	-	-
962 060	Werdohl, Stadt	4	-20,0	83	-14,4	15,3	3,3	1,6
966 000	Kreis Olpe	115	-3,4	4 050	-3,3	22,6	2,2	2,7
966 004	Attendorn, Stadt	21	-4,5	878	-1,3	23,2	1,8	2,1
966 008	Drolshagen, Stadt	9	-	178	-0,6	23,1	2,0	2,0
966 012	Finnentrop	9	-	189	+4,4	16,8	2,4	1,5
966 016	Kirchhundem	18	-10,0	484	-20,5	12,5	2,4	2,4
966 020	LenneStadt, Stadt	35	-2,8	1 310	+0,3	27,8	2,9	3,4
966 024	Olpe, Stadt	15	-	733	-1,2	21,7	1,9	2,0
966 028	Wenden	8	-	278	-0,7	20,2	1,9	1,6
970 000	Kreis Siegen-Wittgenstein	106	-9,4	4 912	-4,0	36,9	3,4	2,1
970 004	Bad Berleburg, Stadt	27	-6,9	1 330	-2,4	51,9	10,8	2,2
970 008	Burbach	8	-	462	-	41,9	4,7	3,4
970 012	Erndtebrück	1	-	28	-	.	.	.
970 016	Freudenberg, Stadt	6	-25,0	197	-14,0	23,6	1,8	1,4
970 020	Hilchenbach, Stadt	14	-12,5	651	-12,1	34,2	7,2	2,9
970 024	Kreuztal, Stadt	5	-	96	+3,2	32,1	2,9	2,3
970 028	Bad Laasphe, Stadt	11	-8,3	536	-1,7	28,2	2,3	2,6
970 032	Netphen, Stadt	8	-20,0	240	-7,0	15,8	2,3	3,5
970 036	Neunkirchen	3	-	71	-	.	.	.
970 040	Siegen, Stadt	14	-12,5	931	-2,4	35,9	1,5	1,5
970 044	Wilnsdorf	9	-	370	-0,5	21,4	1,7	1,5
974 000	Kreis Soest	152	-1,9	8 456	+4,2	39,2	4,0	2,9
974 004	Anröchte	2	-	39	-	.	.	.
974 008	Bad Sassendorf	28	-6,7	1 949	-2,5	59,2	6,0	2,5
974 012	Ense	2	-33,3	22	-54,2	.	.	.
974 016	Erwitte, Stadt	16	-15,8	820	-8,9	48,4	4,8	2,7
974 020	Geseke, Stadt	4	+33,3	924	+25,5	8,5	1,6	2,2
974 024	Lippetal	5	-	60	+1,7	8,2	2,5	1,4
974 028	Lippstadt, Stadt	21	+5,0	1 157	-0,9	43,8	4,0	2,2
974 032	Möhneseesee	19	+5,6	1 291	+11,9	29,9	5,7	6,0
974 036	Rüthen, Stadt	10	-	267	+62,8	22,5	2,5	1,9
974 040	Soest, Stadt	15	-6,3	913	-1,0	30,8	1,7	1,8
974 044	Warstein, Stadt	17	+6,3	548	+16,6	39,4	7,2	6,7
974 048	Welver	3	-	74	-	22,6	3,6	28,5
974 052	Werl, Stadt	6	-	260	+3,2	38,1	1,6	3,0
974 056	Wickede (Ruhr)	4	-	132	+2,3	72,0	9,2	1,3
978 000	Kreis Unna	59	-3,3	3 389	-1,1	25,9	2,0	1,9
978 004	Bergkamen, Stadt	5	-16,7	117	-5,6	.	.	.
978 008	Bönen	-	-	-	-	-	-	-
978 012	Fröndenberg/Ruhr, Stadt	5	-16,7	170	-11,0	34,3	1,9	2,3
978 016	Holzwickede	2	-	191	-	.	.	.
978 020	Kamen, Stadt	6	-	582	+3,4	34,1	1,9	2,1
978 024	Lünen, Stadt	10	-	671	-	18,3	1,8	1,4
978 028	Schwerte, Stadt	8	-11,1	409	-6,0	18,9	1,4	1,7
978 032	Selm, Stadt	5	+25,0	433	-	13,7	4,7	1,9
978 036	Unna, Stadt	7	-	456	-0,9	28,3	2,0	2,1
978 040	Werne, Stadt	11	-	360	+0,8	35,9	2,7	2,3
900 000	Reg.-Bez. Arnsberg	1 213	-3,7	69 370	-0,6	37,8	2,6	2,6
	Nordrhein-Westfalen	4 858	-1,4	314 355	+1,3	37,4	2,2	2,1

Anmerkungen Seite 9

Noch: 2.1 Kapazität und Leistung der Beherbergungsstätten nach Verwaltungsbezirken

Januar 2019

Amtliche Schlüsselnummer	Verwaltungsbezirk	Ankünfte				Übernachtungen			
		aller Gäste	Veränderung ¹⁾	ausländischer Gäste	Veränderung ¹⁾	aller Gäste	Veränderung ¹⁾	ausländischer Gäste	Veränderung ¹⁾
962 000	Märkischer Kreis	14 191	-1,4	1 486	-5,2	31 404	-1,0	4 330	+6,7
962 004	Altena, Stadt	577	-23,9	26	-50,9	1 430	-18,0	102	-19,7
962 008	Balve, Stadt	1 008	+3,7	54	-46,0	2 420	+19,1	630	+20,0
962 012	Halver, Stadt
962 016	Hemer, Stadt	721	+10,6	3	-	5 063	+3,2	6	+20,0
962 020	Herscheid
962 024	Iserlohn, Stadt	3 563	-2,9	446	-6,1	6 017	+0,4	934	-9,8
962 028	Kierspe, Stadt	106	-6,2	8	-60,0	283	-28,2	23	-87,5
962 032	Lüdenscheid, Stadt	3 906	-2,4	645	-0,5	6 766	-7,6	1 426	+4,5
962 036	Meinerzhagen, Stadt	1 334	+3,9	46	+64,3	2 754	+4,4	150	+117,4
962 040	Menden (Sauerland), Stadt	820	+23,7	45	+50,0	1 452	+6,3	90	+50,0
962 044	Nachrodt-Wiblingwerde	502	+4,4	18	-55,0	799	-11,2	36	-86,2
962 048	Neuenrade, Stadt	700	-14,5	85	+14,9	1 492	-8,2	342	+249,0
962 052	Plettenberg, Stadt	670	+7,4	67	+63,4	2 172	+13,2	505	+206,1
962 056	Schalksmühle	-	-	-	-	-	-	-	-
962 060	Werdohl, Stadt	120	-34,1	16	-30,4	394	-29,0	26	-76,8
966 000	Kreis Olpe	12 880	-2,0	3 058	+5,0	28 383	+2,3	8 385	+15,1
966 004	Attendorn, Stadt	3 598	-1,5	660	-12,7	6 378	-12,6	1 392	-25,2
966 008	Drolshagen, Stadt	745	-5,1	63	+18,9	1 512	-3,8	124	+47,6
966 012	Finnentrop	413	+13,5	53	+307,7	993	+20,7	78	+169,0
966 016	Kirchhundem	749	-31,3	155	+89,0	1 785	-35,6	365	+150,0
966 020	Lennestadt, Stadt	3 709	+0,4	1 559	+3,5	10 676	+17,7	5 338	+27,7
966 024	Olpe, Stadt	2 739	+7,7	473	+15,1	5 300	+24,7	937	+15,3
966 028	Wenden	927	-8,8	95	+5,6	1 739	-11,6	151	-13,2
970 000	Kreis Siegen-Wittgenstein	16 558	-2,5	3 459	+10,7	55 921	-3,0	7 317	+8,2
970 004	Bad Berleburg, Stadt	1 973	+7,0	305	+33,8	21 393	-2,0	679	+26,7
970 008	Burbach	1 276	+21,9	152	+130,3	6 000	+10,5	516	+191,5
970 012	Erndtebrück
970 016	Freudenberg, Stadt	825	-15,5	181	+14,6	1 444	-7,0	255	-2,3
970 020	Hilchenbach, Stadt	956	-8,5	97	-13,4	6 853	-6,7	285	-22,8
970 024	Kreuztal, Stadt	326	-33,2	40	+66,7	956	-18,5	93	-4,1
970 028	Bad Laasphe, Stadt	2 006	-9,4	1 136	-13,9	4 693	-3,2	2 992	-0,9
970 032	Netphen, Stadt	500	-28,1	60	+25,0	1 174	-26,1	209	+11,8
970 036	Neunkirchen
970 040	Siegen, Stadt	6 962	+4,6	1 335	+35,5	10 366	+2,6	1 997	+20,1
970 044	Wilnsdorf	1 347	-19,0	91	-31,6	2 356	-25,6	140	-61,2
974 000	Kreis Soest	25 912	+0,5	1 614	-30,6	103 141	-1,0	4 673	-32,0
974 004	Anröchte
974 008	Bad Sassendorf	6 052	-1,6	242	-24,4	36 064	+0,9	612	-15,2
974 012	Ense
974 016	Erwitte, Stadt	2 531	+2,3	87	-29,3	12 134	-0,5	235	-20,1
974 020	Geseke, Stadt	1 570	+25,8	85	-33,1	2 437	+41,5	190	-0,5
974 024	Lippetal	65	+75,7	27	+17,4	160	+13,5	39	-61,8
974 028	Lippstadt, Stadt	3 919	-3,7	415	-52,7	15 673	-17,9	899	-57,8
974 032	Möhnesee	2 123	-11,4	40	-61,5	12 127	+2,6	240	-54,7
974 036	Rüthen, Stadt	971	-5,6	68	+94,3	2 433	-10,9	128	+124,6
974 040	Soest, Stadt	5 150	-2,4	368	+1,7	8 625	+4,9	647	+2,9
974 044	Warstein, Stadt	934	+3,0	175	-10,7	6 712	+3,3	1 178	-34,3
974 048	Welver	145	-17,1	8	x	519	+59,7	228	x
974 052	Werl, Stadt	1 963	+28,8	80	-24,5	3 069	+21,5	238	-22,7
974 056	Wickede (Ruhr)	311	+18,7	3	-40,0	2 863	+8,9	4	-81,0
978 000	Kreis Unna	13 449	-7,1	1 617	+11,6	27 052	+2,0	3 117	+32,1
978 004	Bergkamen, Stadt
978 008	Bönen	-	-	-	-	-	-	-	-
978 012	Fröndenberg/Ruhr, Stadt	963	-14,1	181	+118,1	1 808	-7,5	423	+111,5
978 016	Holzwickede
978 020	Kamen, Stadt	3 174	-5,3	226	+2,7	6 150	+5,0	469	+27,8
978 024	Lünen, Stadt	2 095	-20,2	297	+8,0	3 800	-7,8	416	+18,2
978 028	Schwerte, Stadt	1 699	-9,7	25	-53,7	2 368	-12,3	42	-41,7
978 032	Selm, Stadt	402	-17,3	21	+90,9	1 895	+4,1	39	+200,0
978 036	Unna, Stadt	1 911	-7,3	146	-34,2	3 858	-9,0	307	-27,9
978 040	Werne, Stadt	1 494	+4,9	195	-18,4	4 002	+15,9	439	-10,0
900 000	Reg.-Bez. Arnsberg	317 912	-0,4	66 968	-7,2	813 899	-1,4	170 799	-7,5
	Nordrhein-Westfalen	1 627 214	-0,1	387 999	+0,6	3 629 433	-0,1	813 893	-0,1

Anmerkungen Seite 9

2.2 Kapazität und Leistung der Beherbergungsstätten nach Gemeindegruppen und Betriebsarten

Januar 2019

Gemeindegruppe Betriebsart	Betriebe		Betten			Mittlere Aufenthaltsdauer ³⁾	
	geöffnete	Veränderung ¹⁾	angebotene	Veränderung ¹⁾	mittlere Auslastung ²⁾	aller Gäste	ausländischer Gäste
Mineral-, Moor-, Sole- und Thermalbäder	292	-2,0	23 392	+1,1	49,1	4,3	2,0
Hotels	100	+1,0	7 849	+3,2	.	.	.
Gasthöfe	3	-50,0	41	-50,0	.	.	.
Pensionen	55	-11,3	1 593	-5,8	21,3	3,2	3,6
Hotels garnis	44	+2,3	2 651	+0,7	33,1	2,0	3,1
Erholungs-, Ferien-, Schulungsheime	10	+25,0	1 198	+14,2	40,2	2,7	4,6
Ferienhäuser, -wohnungen, -zentren	18	-10,0	363	+4,9	14,3	8,0	13,3
Hütten, Jugendherbergen u. Ä.	7	-	597	-0,8	8,3	2,0	2,5
Vorsorge- und Reha-Kliniken	46	-	9 100	-0,3	77,0	19,0	18,8
Campingplätze	9	+28,6	.	.	.	2,5	1,7
Heilklimatische Kurorte	149	-3,2	10 749	-0,8	45,1	3,1	2,9
Hotels	49	-9,3	3 190	-4,8	.	.	.
Gasthöfe	14	-	331	-2,6	.	.	.
Pensionen	18	-14,3	375	-10,7	.	.	.
Hotels garnis	4	-	405	-2,4	.	.	.
Erholungs-, Ferien-, Schulungsheime	16	+14,3	1 154	+12,1	33,0	2,4	2,5
Ferienhäuser, -wohnungen, -zentren	34	+3,0	4 199	+0,3	.	.	.
Hütten, Jugendherbergen u. Ä.	6	-	454	-0,4	39,9	2,5	1,4
Vorsorge- und Reha-Kliniken	3	-	641	+0,2	73,3	21,7	-
Campingplätze	5	-
Kneippkurorte	64	-	3 015	+5,1	23,9	2,6	2,5
Hotels	20	-9,1	933	-2,9	.	.	.
Gasthöfe	6	-	94	+17,5	26,5	1,1	1,7
Pensionen	5	-	81	-12,0	.	.	.
Hotels garnis	8	-	384	+5,2	34,4	1,9	2,0
Erholungs-, Ferien-, Schulungsheime	6	+20,0	374	+59,8	29,4	2,6	-
Ferienhäuser, -wohnungen, -zentren	6	+20,0	427	+2,9	.	.	.
Hütten, Jugendherbergen u. Ä.	6	-	526	-	10,4	2,2	3,2
Vorsorge- und Reha-Kliniken	1	-	196	-	.	.	.
Campingplätze	6	-
Kneippheilbäder	227	-4,6	9 757	-2,8	38,9	3,8	2,7
Hotels	67	-5,6	3 952	-1,2	39,7	2,5	2,8
Gasthöfe	37	-	807	+4,9	24,4	2,3	2,2
Pensionen	31	-6,1	502	-5,3	19,8	2,5	2,5
Hotels garnis	9	-10,0	249	-6,0	27,5	1,8	1,6
Erholungs-, Ferien-, Schulungsheime	8	-11,1	612	-7,0	34,7	3,3	-
Ferienhäuser, -wohnungen, -zentren	48	-4,0	1 257	-3,0	25,3	3,6	3,1
Hütten, Jugendherbergen u. Ä.	8	-11,1	509	-12,5	9,2	1,9	2,5
Vorsorge- und Reha-Kliniken	13	-	1 869	-3,7	68,6	31,7	8,0
Campingplätze	6	-	.	.	.	2,3	2,3
Heilbäder zusammen	732	-2,9	46 913	+0,1	44,5	3,8	2,6
Hotels	236	-4,1	15 924	+0,1	36,8	2,0	2,1
Gasthöfe	60	-4,8	1 273	+0,2	29,1	2,2	2,2
Pensionen	109	-9,9	2 551	-6,7	25,5	2,8	2,6
Hotels garnis	65	-	3 689	+0,3	31,6	2,1	2,9
Erholungs-, Ferien-, Schulungsheime	40	+11,1	3 338	+12,4	35,5	2,6	2,8
Ferienhäuser, -wohnungen, -zentren	106	-1,9	6 246	+0,1	37,8	4,0	3,9
Hütten, Jugendherbergen u. Ä.	27	-3,6	2 086	-3,7	15,9	2,3	2,0
Vorsorge- und Reha-Kliniken	63	-	11 806	-0,8	75,4	20,3	15,9
Campingplätze	26	+8,3	.	.	.	2,6	2,2

Anmerkungen Seite 9

Noch: 2.2 Kapazität und Leistung der Beherbergungsstätten nach Gemeindegruppen und Betriebsarten

Januar 2019

Gemeindegruppe Betriebsart	Ankünfte				Übernachtungen			
	aller Gäste	Verände- rung ¹⁾	aus- ländischer Gäste	Verände- rung ¹⁾	aller Gäste	Verände- rung ¹⁾	aus- ländischer Gäste	Verände- rung ¹⁾
Mineral-, Moor-, Sole- und Thermalbäder	81 706	+2,6	12 698	-3,8	355 194	-0,9	25 897	+2,2
Hotels
Gasthöfe
Pensionen	3 179	+8,3	149	-8,0	10 314	+5,0	533	-18,5
Hotels garnis	13 167	+1,0	2 479	-3,2	26 954	+6,7	7 596	+12,9
Erholungs-, Ferien-, Schulungsheime	5 628	+15,4	106	+14,0	14 946	+15,3	491	+4,7
Ferienhäuser, -wohnungen, -zentren	201	+2,0	26	-18,8	1 608	-14,9	346	-23,6
Hütten, Jugendherbergen u. Ä.	755	-10,9	120	+2,6	1 534	-19,6	305	-17,6
Vorsorge- und Reha-Kliniken	11 451	+2,0	14	+40,0	217 146	-4,3	263	+49,4
Campingplätze	1 263	+18,4	103	-7,2	3 107	+44,6	171	-18,2
Heilklimatische Kurorte	50 588	-1,0	21 020	-10,2	154 465	-3,0	61 771	-8,9
Hotels
Gasthöfe
Pensionen
Hotels garnis
Erholungs-, Ferien-, Schulungsheime	4 912	+14,3	525	+69,4	11 817	+3,7	1 298	+42,6
Ferienhäuser, -wohnungen, -zentren
Hütten, Jugendherbergen u. Ä.	2 201	-12,9	215	+202,8	5 610	-17,2	309	+48,6
Vorsorge- und Reha-Kliniken	672	-5,9	-	-	14 560	-9,5	-	-
Campingplätze
Kneippkurorte	8 329	+6,8	712	-28,4	21 318	+13,1	1 750	-30,8
Hotels
Gasthöfe	711	+95,9	14	+55,6	771	+71,7	24	+33,3
Pensionen
Hotels garnis	1 463	+33,4	164	-18,4	2 795	+57,3	325	-2,4
Erholungs-, Ferien-, Schulungsheime	1 293	+23,0	-	-	3 404	+30,6	-	-
Ferienhäuser, -wohnungen, -zentren
Hütten, Jugendherbergen u. Ä.	756	-21,9	19	+5,6	1 684	-9,6	61	+45,2
Vorsorge- und Reha-Kliniken
Campingplätze
Kneippheilbäder	30 881	+0,2	7 770	-9,6	116 890	-0,3	21 276	-1,0
Hotels	19 067	-3,9	5 681	-14,9	48 435	+1,1	16 025	-2,7
Gasthöfe	2 615	+22,0	693	+13,6	6 094	+6,1	1 505	+6,4
Pensionen	1 211	-4,0	487	+14,3	3 082	+0,1	1 204	+34,7
Hotels garnis	1 130	+11,2	148	-29,9	2 038	+15,5	243	-37,5
Erholungs-, Ferien-, Schulungsheime	1 706	-2,5	-	-	5 595	+3,1	-	-
Ferienhäuser, -wohnungen, -zentren	2 708	+7,5	664	+5,7	9 870	+4,7	2 039	-7,7
Hütten, Jugendherbergen u. Ä.	766	+7,9	32	+39,1	1 455	+15,9	80	+23,1
Vorsorge- und Reha-Kliniken	1 242	-4,0	5	+400,0	39 338	-6,7	40	x
Campingplätze	436	+56,8	60	+160,9	983	+101,0	140	+225,6
Heilbäder zusammen	171 504	+1,3	42 200	-8,7	647 867	-0,9	110 694	-5,5
Hotels	89 059	-0,1	25 442	-9,6	178 024	+1,2	54 577	-6,9
Gasthöfe	5 108	+21,4	1 431	+12,9	11 465	+4,7	3 212	+2,1
Pensionen	6 971	+5,7	1 661	+5,7	19 771	+3,8	4 365	+3,2
Hotels garnis	16 841	+4,9	2 963	-5,0	34 605	+11,8	8 560	+9,1
Erholungs-, Ferien-, Schulungsheime	13 539	+13,0	631	+56,6	35 762	+10,4	1 789	+29,7
Ferienhäuser, -wohnungen, -zentren	18 412	-8,9	9 173	-16,4	73 179	-2,3	36 023	-7,9
Hütten, Jugendherbergen u. Ä.	4 478	-11,3	386	+68,6	10 283	-12,9	755	+10,2
Vorsorge- und Reha-Kliniken	13 581	+1,2	19	+72,7	275 595	-4,7	303	+70,2
Campingplätze	3 515	+32,4	494	+3,3	9 183	+5,5	1 110	-42,2

Anmerkungen Seite 9

Noch: 2.2 Kapazität und Leistung der Beherbergungsstätten nach Gemeindegruppen und Betriebsarten

Januar 2019

Gemeindegruppe Betriebsart	Betriebe		Betten			Mittlere Aufenthaltsdauer ³⁾	
	geöffnete	Veränderung ¹⁾	angebotene	Veränderung ¹⁾	mittlere Auslastung ²⁾	aller Gäste	ausländischer Gäste
Luftkurorte	255	-1,5	10 836	-1,6	24,3	2,8	3,0
Hotels	80	-	3 473	-0,4	24,7	2,0	2,4
Gasthöfe	28	-	601	+4,5	15,1	1,8	2,2
Pensionen	33	-2,9	680	+0,1	16,4	3,0	4,3
Hotels garnis	12	-14,3	209	-11,1	.	.	.
Erholungs-, Ferien-, Schulungsheime	21	-4,5	1 619	-4,8	33,7	3,2	3,9
Ferienhäuser, -wohnungen, -zentren	39	-7,1	2 084	-3,9	22,4	4,4	4,7
Hütten, Jugendherbergen u. Ä.	20	-	1 497	-0,1	19,0	2,4	2,6
Vorsorge- und Reha-Kliniken	2	-	673	-	.	.	.
Campingplätze	20	+17,6	.	.	.	2,5	2,6
Erholungsorte	327	-3,5	14 905	-1,0	23,9	2,8	3,0
Hotels	113	-5,8	4 754	-9,1	24,0	1,9	2,2
Gasthöfe	29	-9,4	490	-7,7	.	.	.
Pensionen	23	-4,2	515	+5,3	20,3	3,5	5,8
Hotels garnis	16	-	554	+9,5	24,2	1,8	2,1
Erholungs-, Ferien-, Schulungsheime	44	-	2 968	+3,1	24,8	2,3	1,4
Ferienhäuser, -wohnungen, -zentren	46	+2,2	2 241	+6,5	16,2	5,5	8,0
Hütten, Jugendherbergen u. Ä.	17	-	2 570	-	9,9	2,0	2,4
Vorsorge- und Reha-Kliniken	5	+25,0	813	+8,8	93,1	27,2	17,3
Campingplätze	34	-8,1	.	.	.	2,8	4,0
Sonstige Gemeinden	3 544	-0,8	241 701	+1,8	37,4	2,0	2,0
Hotels	1 562	-1,1	127 124	+1,1	36,6	1,7	1,8
Gasthöfe	227	-5,8	4 153	-5,2	19,2	2,1	2,5
Pensionen	146	-1,4	3 440	-2,6	21,9	2,9	2,9
Hotels garnis	853	-0,8	55 232	+5,4	39,9	1,8	2,1
Erholungs-, Ferien-, Schulungsheime	251	-1,2	26 940	+0,4	35,8	3,7	3,1
Ferienhäuser, -wohnungen, -zentren	164	+8,6	7 313	+7,6	42,8	3,8	4,3
Hütten, Jugendherbergen u. Ä.	128	-3,8	11 028	-4,4	18,9	2,0	2,2
Vorsorge- und Reha-Kliniken	44	+2,3	6 471	+3,2	84,5	24,8	52,1
Campingplätze	169	+3,0	.	.	.	2,5	2,2
Nordrhein-Westfalen	4 858	-1,4	314 355	+1,3	37,4	2,2	2,1
Hotels	1 991	-1,7	151 275	+0,6	35,9	1,7	1,9
Gasthöfe	344	-5,5	6 517	-3,6	20,3	2,1	2,3
Pensionen	311	-4,9	7 186	-3,3	22,6	2,9	2,9
Hotels garnis	946	-0,9	59 684	+5,0	39,2	1,8	2,2
Erholungs-, Ferien-, Schulungsheime	356	-	34 865	+1,4	34,8	3,4	2,6
Ferienhäuser, -wohnungen, -zentren	355	+2,6	17 884	+3,3	35,3	4,0	4,3
Hütten, Jugendherbergen u. Ä.	192	-3,0	17 181	-3,3	17,2	2,1	2,2
Vorsorge- und Reha-Kliniken	114	+1,8	19 763	+0,8	77,8	21,8	34,5
Campingplätze	249	+2,9	.	.	.	2,6	2,3

Anmerkungen Seite 9

Noch: 2.2 Kapazität und Leistung der Beherbergungsstätten nach Gemeindegruppen und Betriebsarten

Januar 2019

Gemeindegruppe Betriebsart	Ankünfte				Übernachtungen			
	aller Gäste	Verände- rung ¹⁾	aus- ländischer Gäste	Verände- rung ¹⁾	aller Gäste	Verände- rung ¹⁾	aus- ländischer Gäste	Verände- rung ¹⁾
Luftkurorte	29 233	+6,5	5 646	+24,7	81 657	+2,0	17 058	+6,2
Hotels	12 846	+1,8	3 677	+7,9	25 666	+5,5	8 938	+20,1
Gasthöfe	1 469	-3,3	234	+20,6	2 659	-9,1	520	+49,4
Pensionen	1 140	-6,1	62	-33,3	3 376	-10,1	264	-49,2
Hotels garnis
Erholungs-, Ferien-, Schulungsheime	5 272	-3,6	13	+85,7	16 875	+1,6	51	+325,0
Ferienhäuser, -wohnungen, -zentren	3 261	+82,1	1 419	+143,8	14 465	-0,9	6 660	-6,3
Hütten, Jugendherbergen u. Ä.	3 694	+7,8	78	+34,5	8 811	+26,4	200	-5,2
Vorsorge- und Reha-Kliniken
Campingplätze	695	+25,5	118	+47,5	1 739	+47,7	312	+73,3
Erholungsorte	39 975	-4,0	5 235	-10,5	111 584	-1,3	15 692	-10,2
Hotels	17 874	-9,7	2 712	-17,6	33 595	-10,6	5 892	-20,3
Gasthöfe
Pensionen	898	+7,7	121	+7,1	3 164	+12,9	703	+39,8
Hotels garnis	2 257	+9,7	356	+14,5	4 091	-1,9	764	-39,4
Erholungs-, Ferien-, Schulungsheime	9 992	+16,4	982	+43,4	22 609	+12,3	1 348	+12,5
Ferienhäuser, -wohnungen, -zentren	2 045	-24,4	786	-33,9	11 265	-3,3	6 274	-4,3
Hütten, Jugendherbergen u. Ä.	3 895	-20,6	51	+292,3	7 927	-20,8	123	x
Vorsorge- und Reha-Kliniken	863	+10,2	4	+100,0	23 460	+8,8	69	+331,3
Campingplätze	1 235	+27,3	57	-14,9	3 494	+22,3	229	+87,7
Sonstige Gemeinden	1 386 502	-0,3	334 918	+1,7	2 788 325	+0,1	670 449	+1,0
Hotels	849 803	-0,4	226 618	+1,2	1 424 868	+1,6	418 483	+2,5
Gasthöfe	11 375	-13,2	1 426	+13,0	24 284	-12,6	3 552	-22,9
Pensionen	7 695	-15,5	1 579	-14,4	21 954	-19,4	4 520	-39,8
Hotels garnis	367 413	+3,9	90 858	+8,1	676 256	+4,3	194 148	+7,5
Erholungs-, Ferien-, Schulungsheime	80 259	-5,5	1 638	-19,7	296 305	-6,6	5 136	-21,8
Ferienhäuser, -wohnungen, -zentren	25 621	+1,1	7 241	-22,0	96 876	-3,4	31 180	-18,9
Hütten, Jugendherbergen u. Ä.	31 269	-17,7	4 908	-19,2	62 488	-19,6	10 805	-26,0
Vorsorge- und Reha-Kliniken	6 833	+5,5	24	-40,0	169 539	-0,4	1 250	-21,6
Campingplätze	6 234	-2,3	626	-7,1	15 755	+4,9	1 375	-4,2
Nordrhein-Westfalen	1 627 214	-0,1	387 999	+0,6	3 629 433	-0,1	813 893	-0,1
Hotels	969 582	-0,6	258 449	-0,1	1 662 153	+1,3	487 890	+1,2
Gasthöfe	18 868	-4,9	3 257	+12,2	40 387	-8,0	7 574	-11,0
Pensionen	16 704	-5,9	3 423	-5,5	48 265	-8,6	9 852	-22,8
Hotels garnis	386 787	+4,0	94 222	+7,6	715 481	+4,6	203 585	+7,1
Erholungs-, Ferien-, Schulungsheime	109 062	-1,7	3 264	+4,1	371 551	-3,8	8 324	-9,1
Ferienhäuser, -wohnungen, -zentren	49 339	-1,4	18 619	-15,5	195 785	-2,8	80 137	-12,2
Hütten, Jugendherbergen u. Ä.	43 336	-15,6	5 423	-14,9	89 509	-16,0	11 883	-23,4
Vorsorge- und Reha-Kliniken	21 857	+3,1	47	-11,3	476 131	-2,8	1 622	-9,3
Campingplätze	11 679	+10,6	1 295	-0,3	30 171	+8,7	3 026	-17,3

Anmerkungen Seite 9

2.3 Kapazität und Leistung der Beherbergungsstätten nach Reisegebieten und Betriebsarten

Januar 2019

Reisegebiet Betriebsart	Betriebe		Betten			Mittlere Aufenthaltsdauer ³⁾	
	geöffnete	Veränderung ¹⁾	angebotene	Veränderung ¹⁾	mittlere Auslastung ²⁾	aller Gäste	ausländischer Gäste
Eifel und Region Aachen	392	-2,7	19 432	+0,7	26,9	2,3	2,3
Hotels	128	-5,9	6 318	-1,9	28,4	1,6	1,6
Gasthöfe	17	-	341	+8,6	.	.	.
Pensionen	16	-11,1	244	-9,3	11,7	3,0	6,1
Hotels garnis	70	-	3 572	+3,5	32,6	1,9	2,8
Erholungs-, Ferien-, Schulungsheime	44	-2,2	2 556	+4,5	24,8	2,7	3,6
Ferienhäuser, -wohnungen, -zentren	48	-2,0	3 202	-0,2	.	.	.
Hütten, Jugendherbergen u. Ä.	28	-	2 374	-0,4	11,4	2,1	2,3
Vorsorge- und Reha-Kliniken	7	+16,7	825	+6,0	77,5	19,8	13,6
Campingplätze	34	-	.	.	.	2,4	2,1
Niederrhein	534	-0,4	28 280	-1,2	31,0	2,0	1,9
Hotels	230	-2,1	15 672	-0,8	29,8	1,6	1,7
Gasthöfe	37	+2,8	801	+1,9	.	.	.
Pensionen	23	-4,2	590	+0,3	18,9	2,5	3,2
Hotels garnis	101	-2,9	4 646	-1,5	.	.	.
Erholungs-, Ferien-, Schulungsheime	27	-	2 647	-2,7	33,2	2,8	1,3
Ferienhäuser, -wohnungen, -zentren	41	+13,9	821	+7,7	20,8	4,5	7,6
Hütten, Jugendherbergen u. Ä.	17	-15,0	1 987	-8,6	19,8	2,2	2,2
Vorsorge- und Reha-Kliniken	8	+14,3	1 116	+4,4	90,5	28,5	92,0
Campingplätze	50	+6,4
Münsterland	528	-0,9	25 131	-	31,9	2,5	2,4
Hotels	263	-0,8	12 009	-2,4	28,3	1,7	2,2
Gasthöfe	41	-6,8	652	-11,1	15,6	1,9	1,6
Pensionen	36	-5,3	1 008	-5,0	.	.	.
Hotels garnis	51	+2,0	2 691	+5,9	.	.	.
Erholungs-, Ferien-, Schulungsheime	45	-	5 975	-0,4	41,5	5,4	2,6
Ferienhäuser, -wohnungen, -zentren	40	+5,3	1 039	+12,6	22,6	4,6	11,1
Hütten, Jugendherbergen u. Ä.	15	-	1 161	+15,6	15,1	2,1	2,7
Vorsorge- und Reha-Kliniken	4	-	596	+4,9	86,1	20,2	-
Campingplätze	33	-2,9	.	.	.	3,0	2,1
Teutoburger Wald	687	-3,4	37 656	-0,4	38,2	3,3	2,3
Hotels	277	-1,8	15 395	+0,9	30,2	1,8	2,1
Gasthöfe	59	-14,5	990	-14,4	16,2	1,9	3,6
Pensionen	84	-5,6	2 205	-1,3	18,4	3,1	4,7
Hotels garnis	73	-5,2	3 954	-1,6	31,7	1,8	2,2
Erholungs-, Ferien-, Schulungsheime	46	-	3 387	+2,0	29,3	2,6	3,7
Ferienhäuser, -wohnungen, -zentren	41	-4,7	1 320	+9,8	17,3	6,6	8,3
Hütten, Jugendherbergen u. Ä.	26	-3,7	1 908	-3,8	16,4	2,5	8,7
Vorsorge- und Reha-Kliniken	40	-2,4	8 497	-1,7	74,2	19,5	24,6
Campingplätze	41	+10,8	.	.	.	2,6	2,9
Sauerland	822	-3,3	42 738	-0,3	37,6	3,0	3,0
Hotels	267	-4,6	14 447	-1,9	35,6	2,1	2,4
Gasthöfe	115	-1,7	2 340	+1,5	24,3	2,2	2,3
Pensionen	100	-5,7	2 071	-4,8	27,7	2,7	2,5
Hotels garnis	39	-2,5	1 748	-2,6	.	.	.
Erholungs-, Ferien-, Schulungsheime	57	-3,4	5 174	-2,1	.	.	.
Ferienhäuser, -wohnungen, -zentren	138	-3,5	10 435	+0,8	45,4	3,7	3,9
Hütten, Jugendherbergen u. Ä.	44	+4,8	2 837	+7,4	12,5	2,4	1,6
Vorsorge- und Reha-Kliniken	23	-	3 686	+2,4	.	.	.
Campingplätze	39	-2,5
Siegerland-Wittgenstein	106	-9,4	4 912	-4,0	36,9	3,4	2,1
Hotels	47	-7,8	2 136	-3,2	31,1	1,8	2,0
Gasthöfe	12	-25,0	197	-19,3	20,0	2,2	1,6
Pensionen	12	-7,7	182	-14,2	19,5	3,8	5,2
Hotels garnis	9	-18,2	391	-7,6	44,4	3,9	1,8
Erholungs-, Ferien-, Schulungsheime	11	-	788	-3,8	14,9	2,2	3,9
Ferienhäuser, -wohnungen, -zentren	5	-	86	-3,4	.	.	.
Hütten, Jugendherbergen u. Ä.	2	-	84	-	.	.	.
Vorsorge- und Reha-Kliniken	6	-	1 048	+0,9	72,6	28,6	11,3
Campingplätze	2	-

Anmerkungen Seite 9

Noch: 2.3 Kapazität und Leistung der Beherbergungsstätten nach Reisegebieten und Betriebsarten

Januar 2019

Reisegebiet Betriebsart	Ankünfte				Übernachtungen			
	aller Gäste	Verände- rung ¹⁾	aus- ländischer Gäste	Verände- rung ¹⁾	aller Gäste	Verände- rung ¹⁾	aus- ländischer Gäste	Verände- rung ¹⁾
Eifel und Region Aachen	69 733	+2,7	16 342	-1,0	161 041	+3,0	37 845	-1,0
Hotels	33 349	+0,2	10 466	-6,8	53 532	+0,6	16 757	-8,0
Gasthöfe
Pensionen	283	-3,7	17	-67,9	845	+32,0	104	-15,4
Hotels garnis	17 605	+8,9	3 209	+4,7	33 984	+16,4	8 947	+22,1
Erholungs-, Ferien-, Schulungsheime	7 239	+4,8	68	-23,6	19 583	+3,2	242	-17,4
Ferienhäuser, -wohnungen, -zentren
Hütten, Jugendherbergen u. Ä.	3 998	-9,8	228	+18,8	8 300	-13,6	524	-4,0
Vorsorge- und Reha-Kliniken	1 001	+4,7	14	+55,6	19 827	+3,2	190	+12,4
Campingplätze	1 365	-9,5	228	-1,7	3 215	-6,4	474	+22,2
Niederrhein	134 383	-4,7	26 332	-6,2	274 142	-2,2	49 985	-5,8
Hotels	89 538	-3,6	20 254	-8,6	143 727	-2,0	34 849	-8,5
Gasthöfe
Pensionen	1 371	-8,1	132	-11,4	3 452	-20,5	418	-1,4
Hotels garnis
Erholungs-, Ferien-, Schulungsheime	9 558	-1,2	865	+25,2	27 236	+15,2	1 139	+17,9
Ferienhäuser, -wohnungen, -zentren	1 169	+4,7	255	+41,7	5 279	+9,7	1 938	+60,4
Hütten, Jugendherbergen u. Ä.	5 266	-20,8	110	-47,1	11 837	-14,6	244	-70,2
Vorsorge- und Reha-Kliniken	1 098	+6,5	7	-41,7	31 306	-0,7	644	-7,7
Campingplätze
Münsterland	99 768	-4,7	10 021	-8,1	247 011	-7,1	23 866	-5,0
Hotels	60 457	-5,3	7 037	-11,0	102 852	-2,9	15 136	-7,5
Gasthöfe	1 617	-10,1	316	+124,1	3 078	-16,1	514	+73,6
Pensionen
Hotels garnis
Erholungs-, Ferien-, Schulungsheime	14 149	-13,9	136	+126,7	76 106	-19,5	348	+83,2
Ferienhäuser, -wohnungen, -zentren	1 596	+57,6	228	+56,2	7 279	+7,6	2 538	+29,8
Hütten, Jugendherbergen u. Ä.	2 331	-18,3	94	-43,7	4 927	-9,4	251	-17,2
Vorsorge- und Reha-Kliniken	789	+9,4	-	-	15 912	+5,6	-	-
Campingplätze	1 426	+60,0	151	+0,7	4 288	+24,2	321	+19,3
Teutoburger Wald	132 448	-0,3	14 787	+2,2	442 203	-1,5	34 133	-1,6
Hotels	75 892	-1,4	10 784	+5,3	140 133	+2,1	22 527	+5,9
Gasthöfe	2 518	-2,1	137	+2,2	4 815	-21,2	497	-70,9
Pensionen	3 862	-4,1	203	-14,7	12 085	-2,2	948	-44,0
Hotels garnis	21 550	-6,7	3 140	-8,5	38 096	-4,6	6 833	-2,5
Erholungs-, Ferien-, Schulungsheime	11 921	+9,6	126	-25,9	30 604	+10,5	466	-3,7
Ferienhäuser, -wohnungen, -zentren	1 075	+61,9	132	+28,2	7 084	+24,1	1 097	-0,3
Hütten, Jugendherbergen u. Ä.	3 952	-2,0	146	+89,6	9 713	+2,4	1 271	+8,9
Vorsorge- und Reha-Kliniken	10 004	+2,1	7	+75,0	195 303	-6,4	172	+218,5
Campingplätze	1 674	+93,3	112	+49,3	4 370	+117,8	322	+76,0
Sauerland	166 613	-1,1	41 855	-13,2	502 168	-2,6	123 567	-12,3
Hotels	74 277	-0,4	20 142	-11,9	157 545	-0,2	48 185	-7,8
Gasthöfe	7 801	+4,9	1 833	+1,2	17 388	+0,3	4 305	-0,7
Pensionen	6 419	+8,9	1 822	+12,3	17 160	+1,2	4 524	+8,5
Hotels garnis
Erholungs-, Ferien-, Schulungsheime
Ferienhäuser, -wohnungen, -zentren	40 052	-5,8	15 692	-20,6	147 005	-6,1	61 386	-16,8
Hütten, Jugendherbergen u. Ä.	4 480	-9,0	236	+174,4	10 702	-7,1	366	+52,5
Vorsorge- und Reha-Kliniken
Campingplätze
Siegerland-Wittgenstein	16 558	-2,5	3 459	+10,7	55 921	-3,0	7 317	+8,2
Hotels	11 697	-2,0	3 001	+7,1	20 483	+0,7	6 062	+6,6
Gasthöfe	567	-33,3	98	+69,0	1 221	-26,7	155	-
Pensionen	278	+5,3	40	+11,1	1 045	-15,2	207	-36,3
Hotels garnis	1 395	+15,0	140	-8,5	5 381	+9,0	254	-12,4
Erholungs-, Ferien-, Schulungsheime	1 623	-2,8	107	x	3 636	-11,8	419	x
Ferienhäuser, -wohnungen, -zentren
Hütten, Jugendherbergen u. Ä.
Vorsorge- und Reha-Kliniken	826	-1,3	3	+200,0	23 599	-4,1	34	x
Campingplätze

Anmerkungen Seite 9

Noch: 2.3 Kapazität und Leistung der Beherbergungsstätten nach Reisegebieten und Betriebsarten

Januar 2019

Reisegebiet Betriebsart	Betriebe		Betten			Mittlere Aufenthaltsdauer ³⁾	
	geöffnete	Veränderung ¹⁾	angebotene	Veränderung ¹⁾	mittlere Auslastung ²⁾	aller Gäste	ausländischer Gäste
Bergisches Land	194	+2,1	10 838	+2,0	33,4	2,7	2,2
Hotels	90	-3,2	4 455	-1,7	30,4	1,8	2,0
Gasthöfe	5	-	93	+9,4	17,5	2,5	4,1
Pensionen	7	+16,7	110	+12,2	32,2	4,8	8,7
Hotels garnis	21	+10,5	867	+7,2	.	.	.
Erholungs-, Ferien-, Schulungsheime	34	+3,0	2 836	+11,6	24,8	2,0	2,6
Ferienhäuser, -wohnungen, -zentren	7	+40,0	150	+21,0	.	.	.
Hütten, Jugendherbergen u. Ä.	12	-	1 072	-10,7	11,8	2,2	2,0
Vorsorge- und Reha-Kliniken	8	-	1 255	+1,3	86,2	22,5	52,6
Campingplätze	10	+11,1
Bonn und Rhein-Sieg-Kreis	241	+1,3	19 005	+4,2	33,1	1,9	1,9
Hotels	108	-	9 949	+1,1	33,4	1,6	1,8
Gasthöfe	18	-10,0	378	-9,1	.	.	.
Pensionen	6	+20,0	153	+21,4	.	.	.
Hotels garnis	67	+1,5	4 141	+11,6	33,2	1,9	2,1
Erholungs-, Ferien-, Schulungsheime	26	+13,0	3 297	+7,6	33,2	2,6	1,9
Ferienhäuser, -wohnungen, -zentren	5	+25,0	152	+10,1	24,9	8,7	15,5
Hütten, Jugendherbergen u. Ä.	4	-	652	-	15,6	1,8	2,3
Vorsorge- und Reha-Kliniken	3	-	283	-	83,0	28,6	-
Campingplätze	4	-20,0
Köln und Rhein-Erft-Kreis	395	-	41 548	+3,1	45,9	1,9	2,0
Hotels	161	+0,6	23 536	+1,7	43,9	1,7	1,9
Gasthöfe	13	-	234	-2,5	15,0	1,9	2,2
Pensionen	10	-	297	-1,7	37,8	2,0	2,1
Hotels garnis	173	-	13 226	+7,7	46,9	1,8	2,1
Erholungs-, Ferien-, Schulungsheime	13	-7,1	1 989	-4,3	67,7	15,5	31,3
Ferienhäuser, -wohnungen, -zentren	7	-	163	-	41,9	5,6	8,5
Hütten, Jugendherbergen u. Ä.	8	-	1 688	+0,2	.	.	.
Vorsorge- und Reha-Kliniken	4	-	415	-	.	.	.
Campingplätze	6	-	.	.	.	1,5	2,8
Düsseldorf und Kreis Mettmann	325	+2,5	35 777	+4,1	45,3	1,8	1,9
Hotels	125	+4,2	21 866	+2,9	45,5	1,6	1,8
Gasthöfe	4	-	66	-5,7	.	.	.
Pensionen	3	-	47	-	17,3	2,0	2,0
Hotels garnis	178	+0,6	12 505	+6,6	46,8	1,9	2,2
Erholungs-, Ferien-, Schulungsheime	6	-	475	-0,2	.	.	.
Ferienhäuser, -wohnungen, -zentren	4	+33,3	47	+20,5	32,6	2,7	4,5
Hütten, Jugendherbergen u. Ä.	5	+25,0	771	+3,5	.	.	.
Vorsorge- und Reha-Kliniken	-	-	-	-	-	-	-
Campingplätze	-	-	.	.	.	-	-
Ruhrgebiet	557	-0,2	43 485	+2,1	36,9	2,0	1,9
Hotels	252	-1,6	23 030	+2,4	35,6	1,6	1,9
Gasthöfe	23	-	425	+3,9	22,8	2,5	2,5
Pensionen	14	-	279	-2,1	29,7	3,6	6,1
Hotels garnis	144	-2,0	10 429	+4,3	36,7	1,8	2,0
Erholungs-, Ferien-, Schulungsheime	39	-	4 672	+2,5	34,0	3,2	2,0
Ferienhäuser, -wohnungen, -zentren	19	+58,3	469	+66,9	31,3	8,1	7,9
Hütten, Jugendherbergen u. Ä.	28	-12,5	2 465	-15,6	17,0	1,9	1,7
Vorsorge- und Reha-Kliniken	9	+12,5	1 716	+5,1	96,9	27,1	-
Campingplätze	29	+7,4	.	.	.	2,3	1,7
Bergisches Städtedreieck	77	-1,3	5 553	+1,0	36,7	2,4	2,0
Hotels	43	+7,5	2 462	+3,1	34,1	1,7	1,8
Gasthöfe	-	-	-	-	-	-	-
Pensionen	-	-100,0	-	-100,0	-	-	-
Hotels garnis	20	-4,8	1 514	+12,2	29,9	1,8	2,5
Erholungs-, Ferien-, Schulungsheime	8	-	1 069	-	43,3	5,0	1,9
Ferienhäuser, -wohnungen, -zentren	-	-100,0	-	-100,0	-	-	-
Hütten, Jugendherbergen u. Ä.	3	-25,0	182	-38,7	13,3	2,4	7,2
Vorsorge- und Reha-Kliniken	2	-	326	-	.	.	.
Campingplätze	1	-
Nordrhein-Westfalen	4 858	-1,4	314 355	+1,3	37,4	2,2	2,1
Hotels	1 991	-1,7	151 275	+0,6	35,9	1,7	1,9
Gasthöfe	344	-5,5	6 517	-3,6	20,3	2,1	2,3
Pensionen	311	-4,9	7 186	-3,3	22,6	2,9	2,9
Hotels garnis	946	-0,9	59 684	+5,0	39,2	1,8	2,2
Erholungs-, Ferien-, Schulungsheime	356	-	34 865	+1,4	34,8	3,4	2,6
Ferienhäuser, -wohnungen, -zentren	355	+2,6	17 884	+3,3	35,3	4,0	4,3
Hütten, Jugendherbergen u. Ä.	192	-3,0	17 181	-3,3	17,2	2,1	2,2
Vorsorge- und Reha-Kliniken	114	+1,8	19 763	+0,8	77,8	21,8	34,5
Campingplätze	249	+2,9	.	.	.	2,6	2,3

Anmerkungen Seite 9

Noch: 2.3 Kapazität und Leistung der Beherbergungsstätten nach Reisegebieten und Betriebsarten

Januar 2019

Reisegebiet Betriebsart	Ankünfte				Übernachtungen			
	aller Gäste	Verände- rung ¹⁾	aus- ländischer Gäste	Verände- rung ¹⁾	aller Gäste	Verände- rung ¹⁾	aus- ländischer Gäste	Verände- rung ¹⁾
Bergisches Land	42 090	+0,1	6 077	-0,1	112 173	-2,3	13 553	-4,2
Hotels	23 167	-2,9	4 906	-3,4	41 678	-1,3	9 785	-7,5
Gasthöfe	200	+37,9	29	+7,4	505	-12,8	120	-52,9
Pensionen	231	-17,2	21	+133,3	1 099	+0,5	183	+232,7
Hotels garnis
Erholungs-, Ferien-, Schulungsheime	11 051	+11,0	468	+1,3	21 569	+6,2	1 226	+10,1
Ferienhäuser, -wohnungen, -zentren
Hütten, Jugendherbergen u. Ä.	1 802	-32,8	2	-60,0	3 910	-37,9	4	-78,9
Vorsorge- und Reha-Kliniken	1 492	-0,8	8	+166,7	33 541	-3,4	421	+242,3
Campingplätze
Bonn und Rhein-Sieg-Kreis	100 573	+1,2	15 479	+1,0	191 270	-1,4	29 808	-7,7
Hotels	62 212	-0,9	10 812	-2,5	100 594	-2,4	19 514	-5,7
Gasthöfe
Pensionen
Hotels garnis	21 926	+6,6	3 863	+9,5	42 121	+2,3	8 241	-9,2
Erholungs-, Ferien-, Schulungsheime	12 963	+10,0	549	+53,4	33 360	+3,7	1 026	+37,5
Ferienhäuser, -wohnungen, -zentren	134	-44,2	18	+5,9	1 170	+9,1	279	+4,1
Hütten, Jugendherbergen u. Ä.	1 746	-16,3	148	-39,8	3 161	-22,9	338	-59,3
Vorsorge- und Reha-Kliniken	255	-3,8	-	-100,0	7 282	-13,0	-	-100,0
Campingplätze
Köln und Rhein-Erft-Kreis	307 379	-0,2	98 506	+4,2	586 917	+1,0	196 009	+3,0
Hotels	184 340	-1,8	65 094	+5,2	317 523	+1,4	124 001	+6,5
Gasthöfe	587	-19,8	51	-8,9	1 088	-25,4	110	-14,1
Pensionen	1 725	-11,4	698	-22,4	3 479	-30,4	1 462	-52,6
Hotels garnis	107 039	+6,6	28 815	+5,1	190 691	+6,1	60 258	+2,2
Erholungs-, Ferien-, Schulungsheime	2 686	-47,3	43	-90,9	41 719	-12,1	1 348	-44,4
Ferienhäuser, -wohnungen, -zentren	375	-6,3	165	-	2 117	-6,2	1 409	+7,7
Hütten, Jugendherbergen u. Ä.
Vorsorge- und Reha-Kliniken
Campingplätze	957	-7,7	12	+20,0	1 436	-12,7	34	-46,0
Düsseldorf und Kreis Mettmann	284 884	+3,2	107 774	+5,9	499 594	+5,2	205 986	+7,8
Hotels	186 582	+2,9	73 123	+3,6	306 727	+5,2	130 115	+5,6
Gasthöfe
Pensionen	127	-30,2	80	-26,6	252	-28,0	159	-22,4
Hotels garnis	92 571	+3,3	34 156	+12,2	179 669	+5,1	74 636	+12,9
Erholungs-, Ferien-, Schulungsheime
Ferienhäuser, -wohnungen, -zentren	176	-14,6	43	-23,2	475	+15,0	192	+18,5
Hütten, Jugendherbergen u. Ä.
Vorsorge- und Reha-Kliniken	-	-	-	-	-	-	-	-
Campingplätze	-	-	-	-	-	-	-	-
Ruhrgebiet	246 720	+0,7	43 294	+0,9	494 541	+2,7	83 725	+4,5
Hotels	153 141	+1,5	29 850	-0,5	251 886	+3,4	55 670	+3,1
Gasthöfe	1 130	-11,3	143	+232,6	2 866	+6,3	353	+173,6
Pensionen	707	-46,0	44	-53,7	2 566	-29,1	269	-19,9
Hotels garnis	66 350	+3,6	12 446	+9,5	117 059	+5,6	25 266	+15,4
Erholungs-, Ferien-, Schulungsheime	15 324	+1,3	170	+4,9	49 071	+2,4	342	-58,8
Ferienhäuser, -wohnungen, -zentren	559	+145,2	117	+178,6	4 522	+98,0	923	+137,3
Hütten, Jugendherbergen u. Ä.	6 680	-29,6	459	-58,9	12 924	-30,4	794	-60,4
Vorsorge- und Reha-Kliniken	1 898	+8,6	-	-100,0	51 522	+3,4	-	-100,0
Campingplätze	931	-1,3	65	+30,0	2 125	-1,2	108	-15,6
Bergisches Städtedreieck	26 065	-1,7	4 073	+5,1	62 452	+0,8	8 099	+1,8
Hotels	14 930	-2,4	2 980	+1,2	25 473	-1,2	5 289	+4,5
Gasthöfe	-	-	-	-	-	-	-	-
Pensionen	-	-100,0	-	-	-	-100,0	-	-
Hotels garnis	7 605	+11,2	1 052	+33,2	14 041	+12,2	2 600	+46,6
Erholungs-, Ferien-, Schulungsheime	2 805	-16,6	15	-54,5	14 097	-1,7	28	-63,2
Ferienhäuser, -wohnungen, -zentren	-	-100,0	-	-	-	-100,0	-	-
Hütten, Jugendherbergen u. Ä.	306	-46,1	25	-77,3	748	-57,3	180	-82,7
Vorsorge- und Reha-Kliniken
Campingplätze
Nordrhein-Westfalen	1 627 214	-0,1	387 999	+0,6	3 629 433	-0,1	813 893	-0,1
Hotels	969 582	-0,6	258 449	-0,1	1 662 153	+1,3	487 890	+1,2
Gasthöfe	18 868	-4,9	3 257	+12,2	40 387	-8,0	7 574	-11,0
Pensionen	16 704	-5,9	3 423	-5,5	48 265	-8,6	9 852	-22,8
Hotels garnis	386 787	+4,0	94 222	+7,6	715 481	+4,6	203 585	+7,1
Erholungs-, Ferien-, Schulungsheime	109 062	-1,7	3 264	+4,1	371 551	-3,8	8 324	-9,1
Ferienhäuser, -wohnungen, -zentren	49 339	-1,4	18 619	-15,5	195 785	-2,8	80 137	-12,2
Hütten, Jugendherbergen u. Ä.	43 336	-15,6	5 423	-14,9	89 509	-16,0	11 883	-23,4
Vorsorge- und Reha-Kliniken	21 857	+3,1	47	-11,3	476 131	-2,8	1 622	-9,3
Campingplätze	11 679	+10,6	1 295	-0,3	30 171	+8,7	3 026	-17,3

Anmerkungen Seite 9

2.4 Leistung der Beherbergungsstätten nach Reisegebieten und Herkunftsländern

Januar 2019

Reisegebiet Herkunftsland (ständiger Wohnsitz)	Ankünfte		Übernachtungen			Mittlere Aufenthalts- dauer ³⁾
	aller Gäste	Verän- derung ¹⁾	aller Gäste	Verän- derung ¹⁾	Anteil ²⁾	
Eifel und Region Aachen	69 733	+2,7	161 041	+3,0	100	2,3
Bundesrepublik Deutschland	53 391	+3,9	123 196	+4,2	76,5	2,3
Ausland	16 342	-1,0	37 845	-1,0	23,5	2,3
Europa	13 304	+3,6	29 678	-1,0	78,4	2,2
EU-Länder	11 993	+2,5	26 955	-2,7	71,2	2,2
Belgien	3 232	-0,3	6 690	-3,5	17,7	2,1
Bulgarien	30	-44,4	40	-92,1	0,1	1,3
Dänemark	103	-44,0	148	-33,6	0,4	1,4
Estland	4	+33,3	14	+250,0	-	3,5
Finnland	80	-29,8	162	-33,3	0,4	2,0
Frankreich	1 164	+5,2	1 799	+8,4	4,8	1,5
Griechenland	61	+22,0	178	+102,3	0,5	2,9
Republik Irland	118	+37,2	175	+0,6	0,5	1,5
Italien	583	+44,3	969	+43,1	2,6	1,7
Kroatien	19	+72,7	31	-	0,1	1,6
Lettland	18	+200,0	19	+58,3	0,1	1,1
Litauen	37	+19,4	73	+55,3	0,2	2,0
Luxemburg	166	+33,9	251	+25,5	0,7	1,5
Malta	3	-50,0	3	-75,0	-	1,0
Niederlande	3 604	+4,9	11 158	-7,4	29,5	3,1
Österreich	354	-9,5	632	-14,7	1,7	1,8
Polen	444	-38,2	1 004	-20,9	2,7	2,3
Portugal	68	+41,7	117	+77,3	0,3	1,7
Rumänien	164	+7,9	464	+50,6	1,2	2,8
Schweden	134	+15,5	177	+12,7	0,5	1,3
Slowakische Republik	66	+43,5	148	+80,5	0,4	2,2
Slowenien	51	+240,0	98	+263,0	0,3	1,9
Spanien	318	+42,0	577	+44,3	1,5	1,8
Tschechische Republik	111	-20,1	206	-10,0	0,5	1,9
Ungarn	65	-11,0	104	-2,8	0,3	1,6
Vereinigtes Königreich	993	+7,9	1 702	+16,7	4,5	1,7
Zypern	3	-25,0	16	+300,0	-	5,3
Island	2	-33,3	4	-60,0	-	2,0
Norwegen	46	+7,0	71	-9,0	0,2	1,5
Russland	287	+1,8	757	+17,5	2,0	2,6
Schweiz	484	+14,4	782	+16,2	2,1	1,6
Türkei	217	-10,7	531	-3,6	1,4	2,4
Ukraine	76	+100,0	122	+76,8	0,3	1,6
sonstige europäische Länder	199	+74,6	456	+94,9	1,2	2,3
Afrika	64	+3,2	342	+10,0	0,9	5,3
Republik Südafrika	9	-57,1	21	-79,4	0,1	2,3
sonstige afrikanische Länder	55	+34,1	321	+53,6	0,8	5,8
Asien	1 311	+18,8	2 939	-16,8	7,8	2,2
Arabische Golfstaaten	140	-38,9	393	-63,4	1,0	2,8
Volksrepublik China und Hongkong	376	+69,4	763	+23,1	2,0	2,0
Indien	107	+72,6	426	-17,8	1,1	4,0
Israel	30	-14,3	35	-22,2	0,1	1,2
Japan	352	+38,0	434	+13,3	1,1	1,2
Südkorea	104	+70,5	307	-14,5	0,8	3,0
Taiwan	63	-23,2	111	+19,4	0,3	1,8
sonstige asiatische Länder	139	-12,0	470	+6,6	1,2	3,4
Amerika	1 180	+5,7	3 757	+78,3	9,9	3,2
Kanada	53	-51,8	112	-52,1	0,3	2,1
USA	897	+5,2	1 511	+16,3	4,0	1,7
sonstige nordamerikanische Länder	2	-33,3	2	-93,9	-	1,0
Mittelamerika und Karibik	53	+231,3	82	+310,0	0,2	1,5
Brasilien	59	-37,9	329	-18,4	0,9	5,6
sonstige südamerikanische Länder	116	+197,4	1 721	x	4,5	14,8
Australien	160	+171,2	318	+98,8	0,8	2,0
Neuseeland und Ozeanien	10	-41,2	74	+51,0	0,2	7,4
Ohne Angabe	313	-76,0	737	-64,6	1,9	2,4

1) Veränderung gegenüber dem Vorjahreszeitraum in % – 2) Bei Übernachtungen von Gästen aus der Bundesrepublik Deutschland und dem Ausland: Anteil an allen Übernachtungen im Bundesgebiet; sonst: Anteil an allen Übernachtungen am Ausland zusammen. – 3) mittlere Aufenthaltsdauer in Tagen = Übernachtungen/ Ankünfte

Noch: 2.4 Leistung der Beherbergungsstätten nach Reisegebieten und Herkunftsländern

Januar 2019

Reisegebiet Herkunftsland (ständiger Wohnsitz)	Ankünfte		Übernachtungen			Mittlere Aufenthalts- dauer ³⁾
	aller Gäste	Verän- derung ¹⁾	aller Gäste	Verän- derung ¹⁾	Anteil ²⁾	
Niederrhein	134 383	-4,7	274 142	-2,2	100	2,0
Bundesrepublik Deutschland	108 051	-4,3	224 157	-1,3	81,8	2,1
Ausland	26 332	-6,2	49 985	-5,8	18,2	1,9
Europa	21 153	-6,8	38 946	-6,0	77,9	1,8
EU-Länder	18 473	-6,5	34 145	-5,9	68,3	1,8
Belgien	1 475	-12,7	2 289	-15,0	4,6	1,6
Bulgarien	133	-8,3	326	+19,9	0,7	2,5
Dänemark	434	-1,8	662	-16,5	1,3	1,5
Estland	152	+58,3	314	+107,9	0,6	2,1
Finnland	360	+71,4	429	+25,8	0,9	1,2
Frankreich	1 371	-26,4	2 204	-22,0	4,4	1,6
Griechenland	162	-10,5	328	-15,2	0,7	2,0
Republik Irland	103	-1,0	170	+9,7	0,3	1,7
Italien	1 355	-5,8	2 759	-7,6	5,5	2,0
Kroatien	133	+35,7	284	+33,3	0,6	2,1
Lettland	83	+3,8	133	-20,8	0,3	1,6
Litauen	113	-14,4	252	+36,2	0,5	2,2
Luxemburg	204	+3,6	406	+37,6	0,8	2,0
Malta	20	-28,6	57	-27,8	0,1	2,9
Niederlande	5 591	-4,0	9 132	-4,1	18,3	1,6
Österreich	1 037	-18,3	2 162	-7,9	4,3	2,1
Polen	1 117	-8,1	3 571	+1,7	7,1	3,2
Portugal	161	+35,3	260	-31,0	0,5	1,6
Rumänien	464	+34,5	1 264	-14,8	2,5	2,7
Schweden	278	-47,5	450	-36,6	0,9	1,6
Slowakische Republik	181	+30,2	549	+30,4	1,1	3,0
Slowenien	134	+88,7	482	+257,0	1,0	3,6
Spanien	748	-12,9	1 311	-10,4	2,6	1,8
Tschechische Republik	516	+22,0	865	-9,2	1,7	1,7
Ungarn	178	+11,9	380	-13,6	0,8	2,1
Vereinigtes Königreich	1 953	-5,5	3 065	-7,7	6,1	1,6
Zypern	17	-22,7	41	-10,9	0,1	2,4
Island	20	+25,0	45	+104,5	0,1	2,3
Norwegen	126	-44,0	174	-50,3	0,3	1,4
Russland	419	-16,0	846	-12,5	1,7	2,0
Schweiz	887	-8,4	1 577	-	3,2	1,8
Türkei	488	-30,8	1 001	-19,7	2,0	2,1
Ukraine	346	+114,9	519	+68,5	1,0	1,5
sonstige europäische Länder	394	+5,3	639	-4,6	1,3	1,6
Afrika	207	+20,3	455	+42,2	0,9	2,2
Republik Südafrika	37	+32,1	63	-1,6	0,1	1,7
sonstige afrikanische Länder	170	+18,1	392	+53,1	0,8	2,3
Asien	1 163	-27,7	3 729	-17,1	7,5	3,2
Arabische Golfstaaten	141	-23,8	969	+0,1	1,9	6,9
Volksrepublik China und Hongkong	372	-23,9	1 013	-16,1	2,0	2,7
Indien	112	-44,6	491	-34,7	1,0	4,4
Israel	91	-30,5	155	-13,4	0,3	1,7
Japan	153	-15,5	272	-16,6	0,5	1,8
Südkorea	59	-37,2	141	-14,0	0,3	2,4
Taiwan	28	+64,7	110	+243,8	0,2	3,9
sonstige asiatische Länder	207	-33,0	578	-33,6	1,2	2,8
Amerika	1 018	-11,5	2 072	-9,0	4,1	2,0
Kanada	47	-27,7	132	-25,4	0,3	2,8
USA	863	-4,9	1 644	-4,6	3,3	1,9
sonstige nordamerikanische Länder	6	x	13	x	-	2,2
Mittelamerika und Karibik	29	-9,4	83	-26,5	0,2	2,9
Brasilien	31	-35,4	112	+24,4	0,2	3,6
sonstige südamerikanische Länder	42	-57,1	88	-49,7	0,2	2,1
Australien	56	-24,3	150	+4,2	0,3	2,7
Neuseeland und Ozeanien	12	-20,0	29	-19,4	0,1	2,4
Ohne Angabe	2 723	+14,7	4 604	+4,6	9,2	1,7

Anmerkungen Seite 31

Noch: 2.4 Leistung der Beherbergungsstätten nach Reisegebieten und Herkunftsländern

Januar 2019

Reisegebiet Herkunftsland (ständiger Wohnsitz)	Ankünfte		Übernachtungen			Mittlere Aufenthalts- dauer ³⁾
	aller Gäste	Verän- derung ¹⁾	aller Gäste	Verän- derung ¹⁾	Anteil ²⁾	
Münsterland	99 768	-4,7	247 011	-7,1	100	2,5
Bundesrepublik Deutschland	89 747	-4,3	223 145	-7,3	90,3	2,5
Ausland	10 021	-8,1	23 866	-5,0	9,7	2,4
Europa	7 723	-2,7	19 525	-2,6	81,8	2,5
EU-Länder	6 830	-3,2	17 719	-2,4	74,2	2,6
Belgien	314	-6,0	522	-6,8	2,2	1,7
Bulgarien	54	+17,4	196	+157,9	0,8	3,6
Dänemark	336	-9,4	607	-11,6	2,5	1,8
Estland	14	-50,0	59	+103,4	0,2	4,2
Finnland	48	+11,6	77	-3,8	0,3	1,6
Frankreich	543	-4,4	878	+0,5	3,7	1,6
Griechenland	46	-41,8	95	-39,9	0,4	2,1
Republik Irland	24	-14,3	43	-57,4	0,2	1,8
Italien	364	-4,5	594	-12,9	2,5	1,6
Kroatien	26	-16,1	483	-47,1	2,0	18,6
Lettland	13	-13,3	25	-7,4	0,1	1,9
Litauen	44	+37,5	103	+9,6	0,4	2,3
Luxemburg	79	-3,7	109	-6,0	0,5	1,4
Malta	3	-66,7	6	-64,7	-	2,0
Niederlande	2 195	-3,4	4 344	+3,7	18,2	2,0
Österreich	407	-13,8	759	-25,7	3,2	1,9
Polen	729	+28,1	2 771	-11,1	11,6	3,8
Portugal	40	-31,0	65	-85,0	0,3	1,6
Rumänien	188	+42,4	2 524	+59,0	10,6	13,4
Schweden	173	+6,8	242	-2,0	1,0	1,4
Slowakische Republik	32	-61,4	258	-60,0	1,1	8,1
Slowenien	64	-14,7	514	+23,6	2,2	8,0
Spanien	257	-10,8	787	+74,1	3,3	3,1
Tschechische Republik	112	-5,1	311	+22,4	1,3	2,8
Ungarn	84	+10,5	150	+7,9	0,6	1,8
Vereinigtes Königreich	641	-7,0	1 197	-3,2	5,0	1,9
Zypern	-	-	-	-	-	-
Island	4	+33,3	10	+233,3	-	2,5
Norwegen	102	+8,5	166	+13,7	0,7	1,6
Russland	130	+15,0	355	+27,2	1,5	2,7
Schweiz	424	+5,5	774	+5,9	3,2	1,8
Türkei	72	-13,3	158	-12,2	0,7	2,2
Ukraine	63	-27,6	179	-51,2	0,8	2,8
sonstige europäische Länder	98	-3,9	164	-8,9	0,7	1,7
Afrika	40	+11,1	112	+45,5	0,5	2,8
Republik Südafrika	13	+225,0	31	x	0,1	2,4
sonstige afrikanische Länder	27	-15,6	81	+12,5	0,3	3,0
Asien	325	-9,0	868	-6,1	3,6	2,7
Arabische Golfstaaten	21	-40,0	54	-46,0	0,2	2,6
Volksrepublik China und Hongkong	104	-25,2	249	-36,3	1,0	2,4
Indien	28	+100,0	138	+392,9	0,6	4,9
Israel	15	-11,8	23	-25,8	0,1	1,5
Japan	68	+51,1	141	+65,9	0,6	2,1
Südkorea	14	-64,1	80	-52,4	0,3	5,7
Taiwan	14	+75,0	24	+100,0	0,1	1,7
sonstige asiatische Länder	61	+1,7	159	+45,9	0,7	2,6
Amerika	497	+12,2	1 116	+1,7	4,7	2,2
Kanada	51	+59,4	84	+78,7	0,4	1,6
USA	366	+4,6	811	-0,6	3,4	2,2
sonstige nordamerikanische Länder	3	+50,0	3	-40,0	-	1,0
Mittelamerika und Karibik	14	+100,0	22	-	0,1	1,6
Brasilien	36	+5,9	120	-22,6	0,5	3,3
sonstige südamerikanische Länder	27	+50,0	76	+46,2	0,3	2,8
Australien	25	-24,2	68	-21,8	0,3	2,7
Neuseeland und Ozeanien	10	+11,1	30	-50,8	0,1	3,0
Ohne Angabe	1 401	-33,0	2 147	-24,1	9,0	1,5

Anmerkungen Seite 31

Noch: 2.4 Leistung der Beherbergungsstätten nach Reisegebieten und Herkunftsländern

Januar 2019

Reisegebiet Herkunftsland (ständiger Wohnsitz)	Ankünfte		Übernachtungen			Mittlere Aufenthalts- dauer ³⁾
	aller Gäste	Verän- derung ¹⁾	aller Gäste	Verän- derung ¹⁾	Anteil ²⁾	
Teutoburger Wald	132 448	-0,3	442 203	-1,5	100	3,3
Bundesrepublik Deutschland	117 661	-0,6	408 070	-1,5	92,3	3,5
Ausland	14 787	+2,2	34 133	-1,6	7,7	2,3
Europa	11 279	+7,8	26 174	+2,9	76,7	2,3
EU-Länder	9 542	+9,2	22 334	+4,0	65,4	2,3
Belgien	690	-3,2	1 574	+4,2	4,6	2,3
Bulgarien	42	+2,4	99	+62,3	0,3	2,4
Dänemark	335	-3,7	551	+0,4	1,6	1,6
Estland	33	+43,5	95	+115,9	0,3	2,9
Finnland	66	+6,5	158	+36,2	0,5	2,4
Frankreich	779	+11,0	1 450	+12,1	4,2	1,9
Griechenland	70	+48,9	255	+193,1	0,7	3,6
Republik Irland	80	-12,1	215	+11,4	0,6	2,7
Italien	506	-14,4	1 011	-18,4	3,0	2,0
Kroatien	44	-12,0	264	+92,7	0,8	6,0
Lettland	41	+86,4	95	+90,0	0,3	2,3
Litauen	44	-56,9	107	-57,4	0,3	2,4
Luxemburg	65	-13,3	221	+88,9	0,6	3,4
Malta	-	-	-	-	-	-
Niederlande	2 269	+28,8	5 090	+29,7	14,9	2,2
Österreich	787	+13,2	1 686	+12,0	4,9	2,1
Polen	1 008	-0,7	3 302	-8,5	9,7	3,3
Portugal	79	+17,9	389	+72,1	1,1	4,9
Rumänien	192	+36,2	618	-66,4	1,8	3,2
Schweden	259	+25,1	441	+17,9	1,3	1,7
Slowakische Republik	71	-	122	-46,7	0,4	1,7
Slowenien	103	+106,0	276	+148,6	0,8	2,7
Spanien	479	+19,5	1 216	+19,2	3,6	2,5
Tschechische Republik	403	-12,0	869	-16,4	2,5	2,2
Ungarn	131	+12,0	231	-14,4	0,7	1,8
Vereinigtes Königreich	966	+9,4	1 999	+20,1	5,9	2,1
Zypern	-	-	-	-	-	-
Island	6	-57,1	17	-37,0	-	2,8
Norwegen	79	-16,8	146	-21,5	0,4	1,8
Russland	384	+44,9	721	-7,8	2,1	1,9
Schweiz	620	+5,1	1 156	+13,1	3,4	1,9
Türkei	188	+0,5	399	-14,2	1,2	2,1
Ukraine	100	-44,4	294	-14,5	0,9	2,9
sonstige europäische Länder	360	-8,9	1 107	-3,6	3,2	3,1
Afrika	76	-8,4	280	-24,5	0,8	3,7
Republik Südafrika	35	+191,7	80	+128,6	0,2	2,3
sonstige afrikanische Länder	41	-42,3	200	-40,5	0,6	4,9
Asien	780	-2,5	2 668	-7,3	7,8	3,4
Arabische Golfstaaten	74	+60,9	365	-10,5	1,1	4,9
Volksrepublik China und Hongkong	297	+23,2	975	+21,4	2,9	3,3
Indien	68	-29,9	289	-1,4	0,8	4,3
Israel	45	-27,4	92	-11,5	0,3	2,0
Japan	107	-18,9	349	-25,9	1,0	3,3
Südkorea	58	+31,8	273	+23,0	0,8	4,7
Taiwan	17	+41,7	29	-12,1	0,1	1,7
sonstige asiatische Länder	114	-31,3	296	-45,5	0,9	2,6
Amerika	667	+8,3	1 714	-0,8	5,0	2,6
Kanada	51	+18,6	117	-7,1	0,3	2,3
USA	477	+13,0	1 224	+12,6	3,6	2,6
sonstige nordamerikanische Länder	5	x	9	x	-	1,8
Mittelamerika und Karibik	34	-2,9	94	-5,1	0,3	2,8
Brasilien	67	+45,7	200	-7,4	0,6	3,0
sonstige südamerikanische Länder	33	-52,9	70	-65,0	0,2	2,1
Australien	40	-9,1	142	+46,4	0,4	3,6
Neuseeland und Ozeanien	10	+100,0	14	-12,5	-	1,4
Ohne Angabe	1 935	-21,2	3 141	-24,1	9,2	1,6

Anmerkungen Seite 31

Noch: 2.4 Leistung der Beherbergungsstätten nach Reisegebieten und Herkunftsländern

Januar 2019

Reisegebiet Herkunftsland (ständiger Wohnsitz)	Ankünfte		Übernachtungen			Mittlere Aufenthalts- dauer ³⁾
	aller Gäste	Verän- derung ¹⁾	aller Gäste	Verän- derung ¹⁾	Anteil ²⁾	
Sauerland	166 613	-1,1	502 168	-2,6	100	3,0
Bundesrepublik Deutschland	124 758	+3,7	378 601	+1,0	75,4	3,0
Ausland	41 855	-13,2	123 567	-12,3	24,6	3,0
Europa	39 730	-12,9	118 376	-12,0	95,8	3,0
EU-Länder	38 885	-12,9	116 090	-11,7	93,9	3,0
Belgien	3 832	-2,2	10 708	-3,9	8,7	2,8
Bulgarien	33	-63,7	195	-12,9	0,2	5,9
Dänemark	692	+34,4	2 509	+53,8	2,0	3,6
Estland	9	+50,0	23	+187,5	-	2,6
Finnland	31	+24,0	55	-6,8	-	1,8
Frankreich	478	+0,6	876	-6,6	0,7	1,8
Griechenland	14	-17,6	93	+210,0	0,1	6,6
Republik Irland	21	-22,2	47	-25,4	-	2,2
Italien	302	+5,2	935	+28,6	0,8	3,1
Kroatien	42	-4,5	132	+33,3	0,1	3,1
Lettland	33	+135,7	158	+125,7	0,1	4,8
Litauen	20	-58,3	190	-33,3	0,2	9,5
Luxemburg	57	+1,8	103	-30,4	0,1	1,8
Malta	6	+200,0	6	+50,0	-	1,0
Niederlande	31 217	-14,5	92 829	-14,2	75,1	3,0
Österreich	469	+1,7	1 564	+50,0	1,3	3,3
Polen	493	+4,4	1 519	-30,4	1,2	3,1
Portugal	71	-80,8	591	+36,5	0,5	8,3
Rumänien	60	-67,6	629	-34,5	0,5	10,5
Schweden	85	+6,3	169	+12,7	0,1	2,0
Slowakische Republik	36	-44,6	72	-75,9	0,1	2,0
Slowenien	35	-2,8	90	+32,4	0,1	2,6
Spanien	151	-9,6	307	-27,4	0,2	2,0
Tschechische Republik	232	-28,4	461	-46,2	0,4	2,0
Ungarn	102	+39,7	1 014	+154,1	0,8	9,9
Vereinigtes Königreich	363	-8,6	814	-22,7	0,7	2,2
Zypern	1	x	1	x	-	1,0
Island	2	-	8	+300,0	-	4,0
Norwegen	37	-63,4	74	-73,3	0,1	2,0
Russland	110	-26,7	525	-14,4	0,4	4,8
Schweiz	290	+2,1	639	+7,9	0,5	2,2
Türkei	90	-1,1	177	-59,8	0,1	2,0
Ukraine	25	-67,1	69	-72,8	0,1	2,8
sonstige europäische Länder	291	+9,8	794	-5,4	0,6	2,7
Afrika	28	+12,0	61	-22,8	-	2,2
Republik Südafrika	13	+30,0	23	-37,8	-	1,8
sonstige afrikanische Länder	15	-	38	-9,5	-	2,5
Asien	361	-34,0	1 246	-35,8	1,0	3,5
Arabische Golfstaaten	29	+61,1	50	+61,3	-	1,7
Volksrepublik China und Hongkong	168	-41,5	616	-25,1	0,5	3,7
Indien	16	-55,6	79	-36,8	0,1	4,9
Israel	11	-38,9	28	-33,3	-	2,5
Japan	47	-33,8	144	-31,4	0,1	3,1
Südkorea	8	+14,3	32	-50,8	-	4,0
Taiwan	22	-31,3	95	+31,9	0,1	4,3
sonstige asiatische Länder	60	-23,1	202	-64,7	0,2	3,4
Amerika	311	-10,6	1 227	+12,1	1,0	3,9
Kanada	32	-23,8	269	+21,2	0,2	8,4
USA	219	-0,5	754	+21,0	0,6	3,4
sonstige nordamerikanische Länder	3	-84,2	3	-93,3	-	1,0
Mittelamerika und Karibik	15	-60,5	34	-70,7	-	2,3
Brasilien	32	+146,2	141	+227,9	0,1	4,4
sonstige südamerikanische Länder	10	-37,5	26	-43,5	-	2,6
Australien Neuseeland und Ozeanien	28	+64,7	75	+59,6	0,1	2,7
Ohne Angabe	1 397	-13,9	2 582	-21,3	2,1	1,8

Anmerkungen Seite 31

Noch: 2.4 Leistung der Beherbergungsstätten nach Reisegebieten und Herkunftsländern

Januar 2019

Reisegebiet Herkunftsland (ständiger Wohnsitz)	Ankünfte		Übernachtungen			Mittlere Aufenthalts- dauer ³⁾
	aller Gäste	Verän- derung ¹⁾	aller Gäste	Verän- derung ¹⁾	Anteil ²⁾	
Siegerland-Wittgenstein	16 558	-2,5	55 921	-3,0	100	3,4
Bundesrepublik Deutschland	13 099	-5,5	48 604	-4,4	86,9	3,7
Ausland	3 459	+10,7	7 317	+8,2	13,1	2,1
Europa	2 541	+28,3	5 393	+25,4	73,7	2,1
EU-Länder	2 297	+31,5	4 898	+25,9	66,9	2,1
Belgien	109	-9,2	175	-11,2	2,4	1,6
Bulgarien	15	+114,3	20	+122,2	0,3	1,3
Dänemark	23	-17,9	35	-5,4	0,5	1,5
Estland	-	-	-	-	-	-
Finnland	13	+8,3	25	+108,3	0,3	1,9
Frankreich	154	+6,2	202	-4,7	2,8	1,3
Griechenland	4	-66,7	7	-65,0	0,1	1,8
Republik Irland	7	+75,0	21	+133,3	0,3	3,0
Italien	75	-16,7	142	+1,4	1,9	1,9
Kroatien	7	-30,0	26	+36,8	0,4	3,7
Lettland	2	-33,3	3	-25,0	-	1,5
Litauen	5	-28,6	11	-26,7	0,2	2,2
Luxemburg	10	+11,1	19	+46,2	0,3	1,9
Malta	-	-	-	-	-	-
Niederlande	1 189	+61,5	2 889	+58,4	39,5	2,4
Österreich	128	+32,0	190	-2,6	2,6	1,5
Polen	150	+21,0	320	-25,2	4,4	2,1
Portugal	19	+375,0	32	+190,9	0,4	1,7
Rumänien	35	-7,9	52	+13,0	0,7	1,5
Schweden	39	+225,0	57	+235,3	0,8	1,5
Slowakische Republik	16	x	26	x	0,4	1,6
Slowenien	19	-13,6	35	-30,0	0,5	1,8
Spanien	57	+72,7	96	+43,3	1,3	1,7
Tschechische Republik	91	-10,8	297	-0,7	4,1	3,3
Ungarn	26	-7,1	49	-15,5	0,7	1,9
Vereinigtes Königreich	104	+6,1	169	-14,2	2,3	1,6
Zypern	-	-	-	-	-	-
Island	-	-	-	-	-	-
Norwegen	4	-60,0	16	-40,7	0,2	4,0
Russland	28	-22,2	73	-1,4	1,0	2,6
Schweiz	150	+36,4	236	+34,1	3,2	1,6
Türkei	27	+22,7	59	+90,3	0,8	2,2
Ukraine	17	+13,3	53	+43,2	0,7	3,1
sonstige europäische Länder	18	-55,0	58	-10,8	0,8	3,2
Afrika	12	+33,3	75	x	1,0	6,3
Republik Südafrika	2	+100,0	2	-	-	1,0
sonstige afrikanische Länder	10	+25,0	73	x	1,0	7,3
Asien	188	+66,4	335	+32,9	4,6	1,8
Arabische Golfstaaten	3	-57,1	7	-36,4	0,1	2,3
Volksrepublik China und Hongkong	82	+164,5	162	+88,4	2,2	2,0
Indien	28	+300,0	53	+103,8	0,7	1,9
Israel	12	x	19	+280,0	0,3	1,6
Japan	14	-33,3	21	-55,3	0,3	1,5
Südkorea	32	x	53	+178,9	0,7	1,7
Taiwan	8	+300,0	8	-	0,1	1,0
sonstige asiatische Länder	9	-76,3	12	-76,0	0,2	1,3
Amerika	280	+93,1	616	+95,6	8,4	2,2
Kanada	1	-66,7	1	-93,3	-	1,0
USA	248	+119,5	567	+175,2	7,7	2,3
sonstige nordamerikanische Länder	-	-	-	-	-	-
Mittelamerika und Karibik	4	-	6	-62,5	0,1	1,5
Brasilien	18	-10,0	19	-74,0	0,3	1,1
sonstige südamerikanische Länder	9	+200,0	23	x	0,3	2,6
Australien	3	-25,0	15	-16,7	0,2	5,0
Neuseeland und Ozeanien	4	+300,0	8	-20,0	0,1	2,0
Ohne Angabe	431	-50,7	875	-52,9	12,0	2,0

Anmerkungen Seite 31

Noch: 2.4 Leistung der Beherbergungsstätten nach Reisegebieten und Herkunftsländern

Januar 2019

Reisegebiet Herkunftsland (ständiger Wohnsitz)	Ankünfte		Übernachtungen			Mittlere Aufenthalts- dauer ³⁾
	aller Gäste	Verän- derung ¹⁾	aller Gäste	Verän- derung ¹⁾	Anteil ²⁾	
Bergisches Land	42 090	+0,1	112 173	-2,3	100	2,7
Bundesrepublik Deutschland	36 013	+0,2	98 620	-2,1	87,9	2,7
Ausland	6 077	-0,1	13 553	-4,2	12,1	2,2
Europa	4 872	+5,8	10 907	-	80,5	2,2
EU-Länder	4 163	+5,6	9 410	-1,1	69,4	2,3
Belgien	412	+9,0	749	-2,5	5,5	1,8
Bulgarien	29	-38,3	195	-49,2	1,4	6,7
Dänemark	145	-33,5	254	-40,8	1,9	1,8
Estland	12	x	17	x	0,1	1,4
Finnland	29	-12,1	64	+33,3	0,5	2,2
Frankreich	260	-10,7	412	-43,8	3,0	1,6
Griechenland	26	+30,0	98	+30,7	0,7	3,8
Republik Irland	13	-61,8	51	-32,0	0,4	3,9
Italien	361	+40,5	625	-2,2	4,6	1,7
Kroatien	22	+4,8	129	-23,7	1,0	5,9
Lettland	14	+250,0	17	+325,0	0,1	1,2
Litauen	29	+93,3	40	+81,8	0,3	1,4
Luxemburg	59	+55,3	512	+189,3	3,8	8,7
Malta	-	-	-	-	-	-
Niederlande	1 189	+8,3	2 274	+16,3	16,8	1,9
Österreich	226	-7,0	494	+8,8	3,6	2,2
Polen	347	+7,1	1 254	+5,3	9,3	3,6
Portugal	123	+485,7	160	+240,4	1,2	1,3
Rumänien	36	-7,7	198	-45,0	1,5	5,5
Schweden	114	+14,0	337	+21,7	2,5	3,0
Slowakische Republik	49	+22,5	131	+36,5	1,0	2,7
Slowenien	31	+72,2	125	-35,9	0,9	4,0
Spanien	142	-22,0	324	-12,2	2,4	2,3
Tschechische Republik	94	-6,9	328	+58,5	2,4	3,5
Ungarn	29	-61,3	47	-79,7	0,3	1,6
Vereinigtes Königreich	371	+10,1	573	-1,4	4,2	1,5
Zypern	1	-83,3	2	-91,7	-	2,0
Island	18	+350,0	28	x	0,2	1,6
Norwegen	36	+33,3	53	-7,0	0,4	1,5
Russland	188	+39,3	402	+43,1	3,0	2,1
Schweiz	237	-9,2	459	-8,6	3,4	1,9
Türkei	90	-26,8	229	-21,6	1,7	2,5
Ukraine	55	+77,4	123	+151,0	0,9	2,2
sonstige europäische Länder	85	-	203	-6,0	1,5	2,4
Afrika	17	-41,4	60	-58,9	0,4	3,5
Republik Südafrika	6	-60,0	30	-71,4	0,2	5,0
sonstige afrikanische Länder	11	-21,4	30	-26,8	0,2	2,7
Asien	551	-7,6	1 214	-17,0	9,0	2,2
Arabische Golfstaaten	36	+80,0	69	+15,0	0,5	1,9
Volksrepublik China und Hongkong	176	-40,5	419	-41,9	3,1	2,4
Indien	103	+178,4	207	+33,5	1,5	2,0
Israel	6	-68,4	17	-46,9	0,1	2,8
Japan	67	-4,3	105	-27,6	0,8	1,6
Südkorea	71	+136,7	172	+142,3	1,3	2,4
Taiwan	30	+7,1	61	+1,7	0,5	2,0
sonstige asiatische Länder	62	-35,4	164	-24,8	1,2	2,6
Amerika	243	-22,1	683	-5,3	5,0	2,8
Kanada	28	+64,7	73	+231,8	0,5	2,6
USA	179	-17,9	469	-5,3	3,5	2,6
sonstige nordamerikanische Länder	-	-	-	-	-	-
Mittelamerika und Karibik	4	-87,5	16	-84,0	0,1	4,0
Brasilien	20	-23,1	65	+30,0	0,5	3,3
sonstige südamerikanische Länder	12	-7,7	60	+36,4	0,4	5,0
Australien	12	-64,7	18	-60,0	0,1	1,5
Neuseeland und Ozeanien	2	-50,0	6	+50,0	-	3,0
Ohne Angabe	380	-24,3	665	-22,3	4,9	1,8

Anmerkungen Seite 31

Noch: 2.4 Leistung der Beherbergungsstätten nach Reisegebieten und Herkunftsländern

Januar 2019

Reisegebiet Herkunftsland (ständiger Wohnsitz)	Ankünfte		Übernachtungen			Mittlere Aufenthalts- dauer ³⁾
	aller Gäste	Verän- derung ¹⁾	aller Gäste	Verän- derung ¹⁾	Anteil ²⁾	
Bonn und Rhein-Sieg-Kreis	100 573	+1,2	191 270	-1,4	100	1,9
Bundesrepublik Deutschland	85 094	+1,3	161 462	-0,2	84,4	1,9
Ausland	15 479	+1,0	29 808	-7,7	15,6	1,9
Europa	11 497	+8,1	21 157	+0,5	71,0	1,8
EU-Länder	9 628	+8,7	17 174	-1,4	57,6	1,8
Belgien	935	+8,3	1 581	+6,7	5,3	1,7
Bulgarien	76	+49,0	158	+53,4	0,5	2,1
Dänemark	229	+27,9	375	+6,2	1,3	1,6
Estland	18	-43,8	25	-67,9	0,1	1,4
Finnland	77	-22,2	136	-36,4	0,5	1,8
Frankreich	740	-4,8	1 284	-10,7	4,3	1,7
Griechenland	132	+34,7	311	+101,9	1,0	2,4
Republik Irland	70	-14,6	119	-27,4	0,4	1,7
Italien	718	+13,2	1 327	+10,3	4,5	1,8
Kroatien	51	-10,5	89	-21,9	0,3	1,7
Lettland	27	-12,9	63	+14,5	0,2	2,3
Litauen	52	-13,3	110	+2,8	0,4	2,1
Luxemburg	166	-15,7	269	-11,5	0,9	1,6
Malta	13	+85,7	36	+56,5	0,1	2,8
Niederlande	1 799	+4,8	2 710	-12,7	9,1	1,5
Österreich	699	-5,0	1 264	-6,6	4,2	1,8
Polen	529	+5,4	1 309	-27,0	4,4	2,5
Portugal	73	-6,4	188	-17,9	0,6	2,6
Rumänien	155	-27,2	384	+5,8	1,3	2,5
Schweden	146	+7,4	286	+11,7	1,0	2,0
Slowakische Republik	141	+21,6	434	-9,2	1,5	3,1
Slowenien	54	+86,2	141	+206,5	0,5	2,6
Spanien	647	+81,7	1 053	+45,8	3,5	1,6
Tschechische Republik	321	-6,4	554	-11,8	1,9	1,7
Ungarn	205	-5,1	437	-24,1	1,5	2,1
Vereinigtes Königreich	1 548	+25,6	2 507	+21,6	8,4	1,6
Zypern	7	-50,0	24	+26,3	0,1	3,4
Island	14	+180,0	39	+143,8	0,1	2,8
Norwegen	84	+23,5	166	+22,1	0,6	2,0
Russland	445	+2,1	1 050	-3,4	3,5	2,4
Schweiz	821	+7,5	1 502	+13,9	5,0	1,8
Türkei	167	-25,1	385	-13,3	1,3	2,3
Ukraine	125	+28,9	329	+67,9	1,1	2,6
sonstige europäische Länder	213	+15,8	512	+21,6	1,7	2,4
Afrika	193	-24,9	448	-42,7	1,5	2,3
Republik Südafrika	34	-37,0	73	-29,1	0,2	2,1
sonstige afrikanische Länder	159	-21,7	375	-44,8	1,3	2,4
Asien	1 997	-0,6	4 689	-15,4	15,7	2,3
Arabische Golfstaaten	314	-56,8	911	-46,4	3,1	2,9
Volksrepublik China und Hongkong	650	+28,7	1 183	-33,8	4,0	1,8
Indien	155	+46,2	441	+2,1	1,5	2,8
Israel	89	-11,0	156	-17,5	0,5	1,8
Japan	370	+151,7	834	+105,9	2,8	2,3
Südkorea	91	-2,2	146	-42,3	0,5	1,6
Taiwan	24	-52,0	56	-20,0	0,2	2,3
sonstige asiatische Länder	304	+8,2	962	+36,1	3,2	3,2
Amerika	1 160	-20,8	2 443	-20,4	8,2	2,1
Kanada	130	+36,8	343	+55,2	1,2	2,6
USA	839	-27,1	1 598	-29,9	5,4	1,9
sonstige nordamerikanische Länder	-	-	-	-	-	-
Mittelamerika und Karibik	30	-37,5	88	-7,4	0,3	2,9
Brasilien	89	+4,7	231	+13,8	0,8	2,6
sonstige südamerikanische Länder	72	-8,9	183	-22,5	0,6	2,5
Australien	68	-4,2	122	-31,1	0,4	1,8
Neuseeland und Ozeanien	9	-50,0	15	-42,3	0,1	1,7
Ohne Angabe	555	-36,6	934	-44,0	3,1	1,7

Anmerkungen Seite 31

Noch: 2.4 Leistung der Beherbergungsstätten nach Reisegebieten und Herkunftsländern

Januar 2019

Reisegebiet Herkunftsland (ständiger Wohnsitz)	Ankünfte		Übernachtungen			Mittlere Aufenthalts- dauer ³⁾
	aller Gäste	Verän- derung ¹⁾	aller Gäste	Verän- derung ¹⁾	Anteil ²⁾	
Köln und Rhein-Erft-Kreis	307 379	-0,2	586 917	+1,0	100	1,9
Bundesrepublik Deutschland	208 873	-2,1	390 908	-	66,6	1,9
Ausland	98 506	+4,2	196 009	+3,0	33,4	2,0
Europa	67 411	+4,5	134 301	+4,0	68,5	2,0
EU-Länder	55 873	+4,8	110 599	+4,6	56,4	2,0
Belgien	5 607	-0,4	8 880	-4,1	4,5	1,6
Bulgarien	314	+9,4	759	+7,5	0,4	2,4
Dänemark	1 745	-4,3	4 398	-10,3	2,2	2,5
Estland	167	-9,2	306	+3,0	0,2	1,8
Finnland	471	+7,3	950	+5,9	0,5	2,0
Frankreich	4 254	+0,4	7 250	+2,5	3,7	1,7
Griechenland	770	+13,7	2 090	+7,7	1,1	2,7
Republik Irland	983	+24,9	1 841	+23,1	0,9	1,9
Italien	7 578	+11,6	17 641	+10,1	9,0	2,3
Kroatien	602	+26,5	1 425	+67,6	0,7	2,4
Lettland	173	-13,5	346	-16,4	0,2	2,0
Litauen	354	-8,3	1 146	-23,7	0,6	3,2
Luxemburg	1 400	+13,4	2 041	+19,1	1,0	1,5
Malta	156	+34,5	403	+9,2	0,2	2,6
Niederlande	9 180	+13,6	15 092	+15,9	7,7	1,6
Österreich	3 145	+2,8	6 403	+1,9	3,3	2,0
Polen	2 839	+10,5	6 919	-2,1	3,5	2,4
Portugal	774	-11,5	1 564	+4,3	0,8	2,0
Rumänien	983	-8,8	2 530	-10,7	1,3	2,6
Schweden	912	+7,9	1 864	+20,6	1,0	2,0
Slowakische Republik	251	+3,7	474	-29,5	0,2	1,9
Slowenien	198	-8,3	374	-7,9	0,2	1,9
Spanien	4 414	+11,8	9 442	+8,7	4,8	2,1
Tschechische Republik	664	+11,8	1 231	+13,7	0,6	1,9
Ungarn	547	+16,6	2 149	+104,9	1,1	3,9
Vereinigtes Königreich	7 294	-8,4	12 860	-7,5	6,6	1,8
Zypern	98	+7,7	221	-6,8	0,1	2,3
Island	250	+56,3	564	+26,7	0,3	2,3
Norwegen	408	-6,4	849	-4,9	0,4	2,1
Russland	2 708	-1,0	5 865	-3,5	3,0	2,2
Schweiz	3 749	-3,4	7 111	-4,9	3,6	1,9
Türkei	2 251	-0,9	4 538	-1,9	2,3	2,0
Ukraine	693	+25,5	1 495	+9,1	0,8	2,2
sonstige europäische Länder	1 479	+28,3	3 280	+27,9	1,7	2,2
Afrika	972	+2,4	2 362	-6,2	1,2	2,4
Republik Südafrika	242	+16,9	485	+3,9	0,2	2,0
sonstige afrikanische Länder	730	-1,6	1 877	-8,4	1,0	2,6
Asien	10 275	-5,7	23 007	-11,2	11,7	2,2
Arabische Golfstaaten	1 006	-6,9	2 234	-20,5	1,1	2,2
Volksrepublik China und Hongkong	4 081	-4,1	9 529	-8,9	4,9	2,3
Indien	588	-28,9	1 387	-28,1	0,7	2,4
Israel	645	+18,8	1 459	+11,6	0,7	2,3
Japan	1 167	+3,3	2 195	-5,3	1,1	1,9
Südkorea	635	-10,1	1 203	-23,3	0,6	1,9
Taiwan	553	+3,8	1 054	+9,7	0,5	1,9
sonstige asiatische Länder	1 600	-12,0	3 946	-13,6	2,0	2,5
Amerika	11 042	+8,9	20 442	+12,0	10,4	1,9
Kanada	734	+11,6	1 422	+10,4	0,7	1,9
USA	7 922	+10,1	13 869	+15,4	7,1	1,8
sonstige nordamerikanische Länder	77	-11,5	137	-42,4	0,1	1,8
Mittelamerika und Karibik	519	-18,9	989	-20,6	0,5	1,9
Brasilien	1 103	+16,7	2 470	+18,8	1,3	2,2
sonstige südamerikanische Länder	687	+11,7	1 555	+11,6	0,8	2,3
Australien	810	+13,1	1 574	-5,8	0,8	1,9
Neuseeland und Ozeanien	161	+3,9	377	+12,2	0,2	2,3
Ohne Angabe	7 835	+9,2	13 946	+12,7	7,1	1,8

Anmerkungen Seite 31

Noch: 2.4 Leistung der Beherbergungsstätten nach Reisegebieten und Herkunftsländern

Januar 2019

Reisegebiet Herkunftsland (ständiger Wohnsitz)	Ankünfte		Übernachtungen			Mittlere Aufenthalts- dauer ³⁾
	aller Gäste	Verän- derung ¹⁾	aller Gäste	Verän- derung ¹⁾	Anteil ²⁾	
Düsseldorf und Kreis Mettmann	284 884	+3,2	499 594	+5,2	100	1,8
Bundesrepublik Deutschland	177 110	+1,6	293 608	+3,4	58,8	1,7
Ausland	107 774	+5,9	205 986	+7,8	41,2	1,9
Europa	79 160	+8,0	150 074	+9,6	72,9	1,9
EU-Länder	61 807	+8,3	115 718	+11,5	56,2	1,9
Belgien	3 224	+9,6	4 846	+8,1	2,4	1,5
Bulgarien	314	+1,9	676	+8,7	0,3	2,2
Dänemark	1 341	+13,6	2 396	+15,5	1,2	1,8
Estland	331	+8,9	676	+20,7	0,3	2,0
Finnland	1 128	-2,8	2 065	-6,3	1,0	1,8
Frankreich	5 730	+6,3	10 665	+8,5	5,2	1,9
Griechenland	1 506	+25,7	3 566	+21,5	1,7	2,4
Republik Irland	765	-5,8	1 385	-5,1	0,7	1,8
Italien	6 182	+14,4	13 578	+21,0	6,6	2,2
Kroatien	650	+8,9	1 695	+8,9	0,8	2,6
Lettland	237	+4,4	487	+16,5	0,2	2,1
Litauen	258	-4,4	612	+12,3	0,3	2,4
Luxemburg	953	+24,7	1 417	+16,4	0,7	1,5
Malta	159	+5,3	377	-3,8	0,2	2,4
Niederlande	9 556	+5,7	15 675	+5,2	7,6	1,6
Österreich	4 579	-6,1	8 321	+1,6	4,0	1,8
Polen	3 072	+7,1	6 499	+14,4	3,2	2,1
Portugal	916	-3,3	1 966	+8,0	1,0	2,1
Rumänien	835	+28,7	1 562	+13,8	0,8	1,9
Schweden	2 117	+3,6	4 034	+9,4	2,0	1,9
Slowakische Republik	377	+2,7	613	-17,8	0,3	1,6
Slowenien	410	+16,1	927	+26,5	0,5	2,3
Spanien	5 189	+27,9	9 961	+38,6	4,8	1,9
Tschechische Republik	1 315	+38,6	2 322	+38,8	1,1	1,8
Ungarn	671	+5,3	1 244	+0,4	0,6	1,9
Vereinigtes Königreich	9 862	+4,4	17 830	+6,4	8,7	1,8
Zypern	130	+6,6	323	+9,5	0,2	2,5
Island	79	-16,8	197	+10,1	0,1	2,5
Norwegen	1 211	+23,1	2 428	+27,3	1,2	2,0
Russland	5 646	+10,7	12 535	+3,6	6,1	2,2
Schweiz	4 919	-4,9	8 294	-4,7	4,0	1,7
Türkei	2 807	+1,9	5 358	-6,2	2,6	1,9
Ukraine	1 005	+42,4	2 193	+36,0	1,1	2,2
sonstige europäische Länder	1 686	+20,0	3 351	+16,3	1,6	2,0
Afrika	1 044	+24,7	2 427	+31,4	1,2	2,3
Republik Südafrika	149	+6,4	339	+4,3	0,2	2,3
sonstige afrikanische Länder	895	+28,4	2 088	+37,2	1,0	2,3
Asien	13 199	+1,5	26 521	+8,3	12,9	2,0
Arabische Golfstaaten	2 952	-12,6	5 538	-0,3	2,7	1,9
Volksrepublik China und Hongkong	2 727	+7,9	5 517	+5,5	2,7	2,0
Indien	957	-25,2	1 686	-13,8	0,8	1,8
Israel	762	-15,1	1 781	-4,6	0,9	2,3
Japan	2 845	+8,5	5 658	+10,1	2,7	2,0
Südkorea	475	+33,8	1 177	+68,6	0,6	2,5
Taiwan	201	-11,5	392	-15,5	0,2	2,0
sonstige asiatische Länder	2 280	+32,5	4 772	+33,7	2,3	2,1
Amerika	5 845	-13,8	11 158	-13,2	5,4	1,9
Kanada	435	-30,5	970	-23,3	0,5	2,2
USA	4 485	-5,8	8 299	-7,4	4,0	1,9
sonstige nordamerikanische Länder	44	-52,2	129	-33,2	0,1	2,9
Mittelamerika und Karibik	301	-53,7	617	-48,8	0,3	2,0
Brasilien	318	-13,8	655	+2,3	0,3	2,1
sonstige südamerikanische Länder	262	-8,1	488	-17,4	0,2	1,9
Australien	506	-5,6	1 077	-4,2	0,5	2,1
Neuseeland und Ozeanien	82	-28,1	178	-23,9	0,1	2,2
Ohne Angabe	7 938	+9,8	14 551	+7,2	7,1	1,8

Anmerkungen Seite 31

Noch: 2.4 Leistung der Beherbergungsstätten nach Reisegebieten und Herkunftsländern

Januar 2019

Reisegebiet Herkunftsland (ständiger Wohnsitz)	Ankünfte		Übernachtungen			Mittlere Aufenthalts- dauer ³⁾
	aller Gäste	Verän- derung ¹⁾	aller Gäste	Verän- derung ¹⁾	Anteil ²⁾	
Ruhrgebiet	246 720	+0,7	494 541	+2,7	100	2,0
Bundesrepublik Deutschland	203 426	+0,6	410 816	+2,3	83,1	2,0
Ausland	43 294	+0,9	83 725	+4,5	16,9	1,9
Europa	34 866	+2,3	64 202	+5,8	76,7	1,8
EU-Länder	30 102	+4,2	55 582	+9,4	66,4	1,8
Belgien	1 862	+13,2	2 942	+18,4	3,5	1,6
Bulgarien	447	+15,5	737	+19,4	0,9	1,6
Dänemark	1 012	+9,8	1 635	-1,3	2,0	1,6
Estland	66	+3,1	119	-2,5	0,1	1,8
Finnland	291	-29,4	512	-12,6	0,6	1,8
Frankreich	2 228	+1,4	3 619	+4,3	4,3	1,6
Griechenland	375	+66,7	666	+51,0	0,8	1,8
Republik Irland	228	-14,9	507	+1,6	0,6	2,2
Italien	1 843	+12,1	3 865	+10,3	4,6	2,1
Kroatien	184	+53,3	551	+99,6	0,7	3,0
Lettland	194	+83,0	336	+61,5	0,4	1,7
Litauen	201	+6,3	472	+38,8	0,6	2,3
Luxemburg	415	+21,3	640	+19,6	0,8	1,5
Malta	9	-55,0	21	-54,3	-	2,3
Niederlande	7 531	-6,1	12 885	-1,6	15,4	1,7
Österreich	2 193	+4,3	4 268	+13,2	5,1	1,9
Polen	2 286	+7,2	4 907	+4,6	5,9	2,1
Portugal	386	+32,6	699	+36,3	0,8	1,8
Rumänien	860	-0,8	1 613	+11,9	1,9	1,9
Schweden	678	-2,9	1 088	-7,7	1,3	1,6
Slowakische Republik	231	+32,0	732	+47,0	0,9	3,2
Slowenien	175	+18,2	302	-10,7	0,4	1,7
Spanien	1 371	+22,3	3 032	+40,4	3,6	2,2
Tschechische Republik	727	+2,5	1 807	+32,1	2,2	2,5
Ungarn	532	-3,6	1 077	+0,5	1,3	2,0
Vereinigtes Königreich	3 740	+6,5	6 467	+10,2	7,7	1,7
Zypern	37	+48,0	83	+62,7	0,1	2,2
Island	34	+25,9	55	+10,0	0,1	1,6
Norwegen	209	-37,0	309	-42,0	0,4	1,5
Russland	663	-30,1	1 526	-31,7	1,8	2,3
Schweiz	1 790	-2,9	2 870	-5,4	3,4	1,6
Türkei	614	-22,1	1 153	-29,2	1,4	1,9
Ukraine	671	+115,8	1 116	+90,8	1,3	1,7
sonstige europäische Länder	783	-17,1	1 591	-12,2	1,9	2,0
Afrika	418	-0,7	1 034	-27,1	1,2	2,5
Republik Südafrika	102	-41,7	292	-67,6	0,3	2,9
sonstige afrikanische Länder	316	+28,5	742	+43,2	0,9	2,3
Asien	2 344	-15,3	6 479	-4,0	7,7	2,8
Arabische Golfstaaten	192	-27,5	639	-27,6	0,8	3,3
Volksrepublik China und Hongkong	873	+21,9	2 275	+35,9	2,7	2,6
Indien	230	-13,5	1 107	-0,4	1,3	4,8
Israel	151	-21,4	259	-22,2	0,3	1,7
Japan	200	-24,5	481	-19,7	0,6	2,4
Südkorea	154	-16,8	330	-27,6	0,4	2,1
Taiwan	39	-55,2	92	-42,9	0,1	2,4
sonstige asiatische Länder	505	-36,3	1 296	-15,5	1,5	2,6
Amerika	2 487	+3,3	5 868	+5,2	7,0	2,4
Kanada	246	-18,8	777	-14,9	0,9	3,2
USA	1 813	+4,6	4 151	+7,0	5,0	2,3
sonstige nordamerikanische Länder	42	-20,8	100	+31,6	0,1	2,4
Mittelamerika und Karibik	126	+41,6	280	+25,0	0,3	2,2
Brasilien	127	+5,8	275	+7,4	0,3	2,2
sonstige südamerikanische Länder	133	+22,0	285	+26,1	0,3	2,1
Australien	284	+30,9	517	-34,1	0,6	1,8
Neuseeland und Ozeanien	32	-	53	-29,3	0,1	1,7
Ohne Angabe	2 863	-3,1	5 572	+16,5	6,7	1,9

Anmerkungen Seite 31

Noch: 2.4 Leistung der Beherbergungsstätten nach Reisegebieten und Herkunftsländern

Januar 2019

Reisegebiet Herkunftsland (ständiger Wohnsitz)	Ankünfte		Übernachtungen			Mittlere Aufenthalts- dauer ³⁾
	aller Gäste	Verän- derung ¹⁾	aller Gäste	Verän- derung ¹⁾	Anteil ²⁾	
Bergisches Städtedreieck	26 065	-1,7	62 452	+0,8	100	2,4
Bundesrepublik Deutschland	21 992	-2,8	54 353	+0,7	87,0	2,5
Ausland	4 073	+5,1	8 099	+1,8	13,0	2,0
Europa	2 826	+9,8	5 663	+0,6	69,9	2,0
EU-Länder	2 339	+9,4	4 645	-5,2	57,4	2,0
Belgien	137	-20,8	235	-7,5	2,9	1,7
Bulgarien	53	+103,8	64	+20,8	0,8	1,2
Dänemark	86	+19,4	122	+2,5	1,5	1,4
Estland	1	-75,0	5	-16,7	0,1	5,0
Finnland	18	+80,0	24	+50,0	0,3	1,3
Frankreich	257	-5,5	530	+4,7	6,5	2,1
Griechenland	32	+39,1	77	+18,5	1,0	2,4
Republik Irland	22	+450,0	39	+333,3	0,5	1,8
Italien	136	-24,0	236	-44,5	2,9	1,7
Kroatien	25	+47,1	53	-75,5	0,7	2,1
Lettland	8	+300,0	13	+333,3	0,2	1,6
Litauen	28	+64,7	42	+75,0	0,5	1,5
Luxemburg	24	+33,3	32	+68,4	0,4	1,3
Malta	-	-	-	-	-	-
Niederlande	499	+54,5	842	+69,8	10,4	1,7
Österreich	134	-10,7	284	-14,2	3,5	2,1
Polen	256	-19,5	453	-67,4	5,6	1,8
Portugal	26	+30,0	41	-18,0	0,5	1,6
Rumänien	64	+73,0	98	+24,1	1,2	1,5
Schweden	58	-15,9	88	-30,2	1,1	1,5
Slowakische Republik	21	-27,6	53	-5,4	0,7	2,5
Slowenien	26	+271,4	135	x	1,7	5,2
Spanien	116	+52,6	215	+62,9	2,7	1,9
Tschechische Republik	66	-12,0	106	-27,4	1,3	1,6
Ungarn	60	+185,7	493	x	6,1	8,2
Vereinigtes Königreich	184	-2,6	357	+11,6	4,4	1,9
Zypern	2	-75,0	8	-55,6	0,1	4,0
Island	-	-	-	-	-	-
Norwegen	14	-6,7	15	-16,7	0,2	1,1
Russland	56	+75,0	155	+176,8	1,9	2,8
Schweiz	212	+4,4	385	+3,5	4,8	1,8
Türkei	92	-11,5	203	+22,3	2,5	2,2
Ukraine	31	+29,2	121	+195,1	1,5	3,9
sonstige europäische Länder	82	+46,4	139	+78,2	1,7	1,7
Afrika	36	+111,8	77	+42,6	1,0	2,1
Republik Südafrika	3	+50,0	26	+225,0	0,3	8,7
sonstige afrikanische Länder	33	+120,0	51	+10,9	0,6	1,5
Asien	204	-1,9	526	+5,4	6,5	2,6
Arabische Golfstaaten	9	-10,0	31	-18,4	0,4	3,4
Volksrepublik China und Hongkong	113	+39,5	222	+26,9	2,7	2,0
Indien	18	-57,1	82	-35,9	1,0	4,6
Israel	12	-	24	-17,2	0,3	2,0
Japan	23	+4,5	73	+78,0	0,9	3,2
Südkorea	2	-	8	+300,0	0,1	4,0
Taiwan	5	+400,0	13	x	0,2	2,6
sonstige asiatische Länder	22	-42,1	73	-13,1	0,9	3,3
Amerika	210	+29,6	451	+24,6	5,6	2,1
Kanada	5	-72,2	10	-72,2	0,1	2,0
USA	134	+9,8	308	+19,4	3,8	2,3
sonstige nordamerikanische Länder	1	-50,0	3	-50,0	-	3,0
Mittelamerika und Karibik	58	+480,0	94	+193,8	1,2	1,6
Brasilien	3	+50,0	3	-25,0	-	1,0
sonstige südamerikanische Länder	9	+12,5	33	+26,9	0,4	3,7
Australien	9	-10,0	27	+28,6	0,3	3,0
Neuseeland und Ozeanien	-	-	-	-	-	-
Ohne Angabe	788	-12,7	1 355	-2,0	16,7	1,7

Anmerkungen Seite 31

Noch: 2.4 Leistung der Beherbergungsstätten nach Reisegebieten und Herkunftsländern

Januar 2019

Reisegebiet Herkunftsland (ständiger Wohnsitz)	Ankünfte		Übernachtungen			Mittlere Aufenthalts- dauer ³⁾
	aller Gäste	Verän- derung ¹⁾	aller Gäste	Verän- derung ¹⁾	Anteil ²⁾	
Nordrhein-Westfalen	1 627 214	-0,1	3 629 433	-0,1	100	2,2
Bundesrepublik Deutschland	1 239 215	-0,3	2 815 540	-0,1	77,6	2,3
Ausland	387 999	+0,6	813 893	-0,1	22,4	2,1
Europa	296 362	+1,8	624 396	+0,7	76,7	2,1
EU-Länder	251 932	+1,7	535 269	+0,8	65,8	2,1
Belgien	21 829	+0,8	41 191	-1,4	5,1	1,9
Bulgarien	1 540	+3,4	3 465	-4,6	0,4	2,3
Dänemark	6 481	+3,2	13 692	+1,7	1,7	2,1
Estland	807	+8,0	1 653	+26,9	0,2	2,0
Finnland	2 612	-0,3	4 657	-3,3	0,6	1,8
Frankreich	17 958	-0,4	31 169	+1,0	3,8	1,7
Griechenland	3 198	+21,7	7 764	+21,7	1,0	2,4
Republik Irland	2 434	+4,6	4 613	+4,9	0,6	1,9
Italien	20 003	+10,5	43 682	+10,7	5,4	2,2
Kroatien	1 805	+17,8	5 162	+12,4	0,6	2,9
Lettland	843	+18,7	1 695	+18,3	0,2	2,0
Litauen	1 185	-8,1	3 158	-7,6	0,4	2,7
Luxemburg	3 598	+14,7	6 020	+24,0	0,7	1,7
Malta	369	+7,3	909	-4,5	0,1	2,5
Niederlande	75 819	-3,8	174 920	-6,1	21,5	2,3
Österreich	14 158	-2,7	28 027	+2,9	3,4	2,0
Polen	13 270	+3,4	33 828	-5,9	4,2	2,5
Portugal	2 736	-5,6	6 072	+6,5	0,7	2,2
Rumänien	4 036	+4,1	11 936	-5,8	1,5	3,0
Schweden	4 993	-0,1	9 233	+5,8	1,1	1,8
Slowakische Republik	1 472	+7,1	3 612	-14,5	0,4	2,5
Slowenien	1 300	+25,0	3 499	+38,2	0,4	2,7
Spanien	13 889	+18,6	28 321	+22,7	3,5	2,0
Tschechische Republik	4 652	+7,3	9 357	+7,1	1,1	2,0
Ungarn	2 630	+5,4	7 375	+31,4	0,9	2,8
Vereinigtes Königreich	28 019	+1,0	49 540	+2,3	6,1	1,8
Zypern	296	-3,0	719	+1,3	0,1	2,4
Island	429	+30,4	967	+27,6	0,1	2,3
Norwegen	2 356	-3,0	4 467	-3,1	0,5	1,9
Russland	11 064	+3,1	24 810	-1,5	3,0	2,2
Schweiz	14 583	-2,2	25 785	-1,5	3,2	1,8
Türkei	7 103	-6,5	14 191	-10,1	1,7	2,0
Ukraine	3 207	+40,8	6 613	+26,4	0,8	2,1
sonstige europäische Länder	5 688	+11,1	12 294	+10,7	1,5	2,2
Afrika	3 107	+7,2	7 733	-2,5	1,0	2,5
Republik Südafrika	645	-3,6	1 465	-32,0	0,2	2,3
sonstige afrikanische Länder	2 462	+10,5	6 268	+8,4	0,8	2,5
Asien	32 698	-3,9	74 221	-5,7	9,1	2,3
Arabische Golfstaaten	4 917	-18,0	11 260	-17,4	1,4	2,3
Volksrepublik China und Hongkong	10 019	+2,4	22 923	-4,4	2,8	2,3
Indien	2 410	-19,0	6 386	-14,3	0,8	2,6
Israel	1 869	-7,8	4 048	-2,7	0,5	2,2
Japan	5 413	+9,1	10 707	+5,3	1,3	2,0
Südkorea	1 703	+5,1	3 922	-3,0	0,5	2,3
Taiwan	1 004	-7,0	2 045	+3,9	0,3	2,0
sonstige asiatische Länder	5 363	-3,5	12 930	-2,5	1,6	2,4
Amerika	24 940	-0,6	51 547	+4,2	6,3	2,1
Kanada	1 813	-9,9	4 310	-5,6	0,5	2,4
USA	18 442	+2,2	35 205	+4,6	4,3	1,9
sonstige nordamerikanische Länder	183	-33,0	399	-37,9	-	2,2
Mittelamerika und Karibik	1 187	-25,9	2 405	-26,8	0,3	2,0
Brasilien	1 903	+5,5	4 620	+9,7	0,6	2,4
sonstige südamerikanische Länder	1 412	+4,4	4 608	+48,2	0,6	3,3
Australien	2 001	+10,2	4 103	-6,2	0,5	2,1
Neuseeland und Ozeanien	332	-11,9	784	-8,4	0,1	2,4
Ohne Angabe	28 559	-5,9	51 109	-4,0	6,3	1,8

Anmerkungen Seite 31

3.1 Leistung der Beherbergungsstätten nach Verwaltungsbezirken

Januar bis Dezember 2018

Amtliche Schlüsselnummer	Verwaltungsbezirk	Ankünfte				Übernachtungen	
		aller Gäste	Veränderung ¹⁾	ausländischer Gäste	Veränderung ¹⁾	aller Gäste	Veränderung ¹⁾
	Kreisfreie Städte						
111 000	Düsseldorf	3 068 803	+5,0	1 144 026	+4,5	4 988 092	+3,5
112 000	Duisburg	286 066	+6,6	56 998	+4,6	565 313	+2,8
113 000	Essen	814 428	+10,8	164 355	+6,2	1 602 022	+8,2
114 000	Krefeld	150 590	+13,1	36 095	+2,6	251 113	+9,8
116 000	Mönchengladbach	193 339	+0,4	39 306	-0,8	335 230	+1,1
117 000	Mülheim an der Ruhr	103 254	-4,5	15 161	-2,1	189 536	-3,5
119 000	Oberhausen	234 032	-1,2	42 836	-7,8	476 177	-1,6
120 000	Remscheid	68 415	-1,3	13 999	-16,2	115 184	-2,9
122 000	Solingen	53 171	-7,8	6 710	-21,0	99 161	-14,3
124 000	Wuppertal	241 456	+4,3	36 022	-8,7	599 393	+2,8
154 000	Kreis Kleve	438 111	+0,3	97 023	-	921 757	-2,4
154 004	Bedburg-Hau	6 083	-3,9	1 520	+2,4	13 549	-7,0
154 008	Emmerich am Rhein, Stadt	17 072	-31,9	4 109	-25,3	38 838	-27,5
154 012	Geldern, Stadt	34 615	+17,9	2 925	+38,4	115 232	+3,8
154 016	Goch, Stadt	43 564	-5,2	8 430	-9,4	96 528	-2,3
154 020	Issum	3 361	+26,6	764	+9,5	7 770	+13,9
154 024	Kalkar, Stadt	87 587	+3,1	27 622	-0,6	177 251	-8,1
154 028	Kerken	8 342	+2,6	1 135	+11,4	16 093	+17,2
154 032	Kevelaer, Stadt	47 742	-0,5	8 678	+3,2	95 073	-2,2
154 036	Kleve, Stadt	55 623	+5,1	10 707	+4,7	103 725	+5,8
154 040	Kranenburg	19 703	-1,1	3 480	+8,8	47 392	-1,0
154 044	Rees, Stadt	27 105	+8,3	4 019	+5,1	51 489	+0,7
154 048	Rheurdt	5 789	-16,7	215	-53,1	14 517	-13,8
154 052	Straelen, Stadt	18 134	+10,3	2 049	+13,7	32 477	+18,7
154 056	Uedem	14 247	-1,6	107	-78,7	37 759	+2,9
154 060	Wachtendonk	9 008	-8,7	993	-3,5	19 493	-19,5
154 064	Weeze	40 136	-1,7	20 270	+3,3	54 571	+0,6
158 000	Kreis Mettmann	546 079	+1,2	124 730	-2,5	949 383	-0,7
158 004	Erkrath, Stadt	16 601	-11,0	2 834	-32,8	30 520	-10,6
158 008	Haan, Stadt	28 319	-2,0	4 905	-4,6	52 943	-4,6
158 012	Heiligenhaus, Stadt
158 016	Hilden, Stadt	59 889	-1,9	10 768	-5,9	137 403	-0,8
158 020	Langenfeld (Rhld.), Stadt	28 526	+3,5	3 435	+5,6	51 511	+1,3
158 024	Mettmann, Stadt	84 272	+3,5	23 329	-5,8	143 555	-0,8
158 026	Monheim am Rhein, Stadt	52 800	+44,0	19 606	+98,1	81 775	+35,0
158 028	Ratingen, Stadt	223 740	-3,9	52 739	-13,0	357 063	-4,1
158 032	Velbert, Stadt	39 691	+1,0	4 773	-15,1	70 444	+1,4
158 036	Wülfrath, Stadt
162 000	Rhein-Kreis Neuss	426 468	-4,9	104 223	-17,6	944 159	-3,6
162 004	Dormagen, Stadt	34 354	-4,3	8 279	+9,9	117 177	-3,7
162 008	Grevenbroich, Stadt	25 683	-8,3	3 320	-57,5	62 339	+2,0
162 012	Jüchen, Stadt	4 263	-2,5	1 905	-11,3	7 729	+3,7
162 016	Kaarst, Stadt	47 251	+2,0	9 717	+4,4	70 494	-7,0
162 020	Korschenbroich, Stadt	8 240	+5,3	613	-29,8	93 313	+0,8
162 022	Meerbusch, Stadt	37 565	-5,8	6 022	-12,3	187 646	-2,1
162 024	Neuss, Stadt	266 938	-5,8	73 813	-19,1	400 751	-5,3
162 028	Rommerskirchen	2 174	-20,2	554	-16,9	4 710	-21,1
166 000	Kreis Viersen	173 549	-4,2	23 584	+0,9	354 037	-5,1
166 004	Brüggen	18 948	-8,1	2 696	-10,4	41 337	-5,7
166 008	Grefrath	8 750	-0,6	959	+33,2	21 215	-7,0
166 012	Kempfen, Stadt	12 054	-9,6	1 365	-3,7	36 213	-6,3
166 016	Netteletal, Stadt	60 514	-8,3	7 357	-0,1	119 378	-7,3
166 020	Niederkrüchten	10 644	+39,2	1 757	+99,7	23 171	+19,7
166 024	Schwalmtal
166 028	Tönisvorst, Stadt
166 032	Viersen, Stadt	15 295	-0,5	1 192	-20,3	26 807	-3,4
166 036	Willich, Stadt	40 631	-2,8	7 331	+0,8	76 590	-5,5
170 000	Kreis Wesel	433 371	+4,5	62 255	+1,5	824 206	+6,9
170 004	Alpen	5 548	+158,9	677	x	10 610	+196,8
170 008	Dinslaken, Stadt	25 581	+2,0	4 803	+4,5	51 753	+7,4
170 012	Hamminkeln, Stadt	22 350	+15,4	1 378	-2,5	79 790	+48,8
170 016	Hünxe	6 898	-0,9	1 569	+0,4	12 572	+21,2
170 020	Kamp-Lintfort, Stadt	28 073	+23,7	1 686	+41,7	45 130	+21,1

1) Veränderung gegenüber dem Vorjahreszeitraum in % - 2) mittlere Aufenthaltsdauer (in Tagen) = Übernachtungen / Ankünfte - 3) mittlere Auslastung der angebotenen-Betten = (Übernachtungen / angebotene Bettentage) * 100

Noch: 3.1 Leistung der Beherbergungsstätten nach Verwaltungsbezirken

Januar bis Dezember 2018

Amtliche Schlüsselnummer	Verwaltungsbezirk	Übernachtungen		Mittlere Aufenthaltsdauer ²⁾		Mittlere Auslastung der angebotenen Betten ³⁾
		ausländischer Gäste	Veränderung ¹⁾	aller Gäste	ausländischer Gäste	
	Kreisfreie Städte					
111 000	Düsseldorf	2 016 220	+2,2	1,6	1,8	49,0
112 000	Duisburg	101 679	-2,6	2,0	1,8	41,8
113 000	Essen	312 572	+4,2	2,0	1,9	43,5
114 000	Krefeld	60 551	-6,4	1,7	1,7	37,5
116 000	Mönchengladbach	74 340	-5,4	1,7	1,9	42,3
117 000	Mülheim an der Ruhr	34 283	-9,3	1,8	2,3	30,2
119 000	Oberhausen	78 370	-5,4	2,0	1,8	50,0
120 000	Remscheid	23 957	-13,5	1,7	1,7	35,6
122 000	Solingen	15 531	-18,6	1,9	2,3	28,1
124 000	Wuppertal	68 652	-10,7	2,5	1,9	44,7
	Kreis Kleve	182 384	-1,5	2,1	1,9	36,1
154 004	Bedburg-Hau	5 746	-7,0	2,2	3,8	38,2
154 008	Emmerich am Rhein, Stadt	11 168	-11,5	2,3	2,7	30,9
154 012	Geldern, Stadt	7 043	+20,7	3,3	2,4	52,4
154 016	Goch, Stadt	17 872	-10,5	2,2	2,1	36,3
154 020	Issum	1 686	-12,6	2,3	2,2	20,1
154 024	Kalkar, Stadt	50 980	-3,1	2,0	1,8	29,5
154 028	Kerken	2 176	+6,0	1,9	1,9	25,5
154 032	Kevelaer, Stadt	20 362	+2,6	2,0	2,3	29,0
154 036	Kleve, Stadt	20 340	+8,8	1,9	1,9	36,9
154 040	Kranenburg	7 735	+7,3	2,4	2,2	41,2
154 044	Rees, Stadt	7 360	-21,6	1,9	1,8	43,3
154 048	Rheurd	916	-39,8	2,5	4,3	31,0
154 052	Straelen, Stadt	4 675	+38,8	1,8	2,3	37,1
154 056	Uedem	107	-84,5	2,7	1,0	58,5
154 060	Wachtendonk	1 482	-14,2	2,2	1,5	23,6
154 064	Weeze	22 736	+5,9	1,4	1,1	37,7
	Kreis Mettmann	225 450	-5,0	1,7	1,8	36,7
158 004	Erkrath, Stadt	5 699	-35,8	1,8	2,0	34,4
158 008	Haan, Stadt	10 488	-2,9	1,9	2,1	33,1
158 012	Heiligenhaus, Stadt
158 016	Hilden, Stadt	26 437	-5,5	2,3	2,5	36,1
158 020	Langenfeld (Rhld.), Stadt	6 975	-0,2	1,8	2,0	34,2
158 024	Mettmann, Stadt	42 760	-6,5	1,7	1,8	39,5
158 026	Monheim am Rhein, Stadt	28 325	+78,4	1,5	1,4	36,6
158 028	Ratingen, Stadt	85 725	-13,5	1,6	1,6	38,9
158 032	Velbert, Stadt	10 234	-1,5	1,8	2,1	34,2
158 036	Wülfrath, Stadt
	Rhein-Kreis Neuss	189 577	-12,1	2,2	1,8	41,9
162 004	Dormagen, Stadt	17 807	+8,9	3,4	2,2	43,3
162 008	Grevenbroich, Stadt	8 790	-41,8	2,4	2,6	30,6
162 012	Jüchen, Stadt	3 077	-11,1	1,8	1,6	21,8
162 016	Kaarst, Stadt	17 313	+7,3	1,5	1,8	34,9
162 020	Korschenbroich, Stadt	1 488	-37,3	11,3	2,4	78,1
162 022	Meerbusch, Stadt	27 797	+14,2	5,0	4,6	55,1
162 024	Neuss, Stadt	112 043	-17,9	1,5	1,5	38,4
162 028	Rommerskirchen	1 262	-20,4	2,2	2,3	13,3
	Kreis Viersen	49 109	-0,8	2,0	2,1	33,5
166 004	Brüggen	5 693	-2,0	2,2	2,1	26,1
166 008	Grefrath	1 908	+30,2	2,4	2,0	29,4
166 012	Kempfen, Stadt	4 418	+0,6	3,0	3,2	29,5
166 016	Nettetal, Stadt	11 324	+3,3	2,0	1,5	36,3
166 020	Niederkrüchten	3 828	+68,1	2,2	2,2	40,1
166 024	Schwalmtal
166 028	Tönisvorst, Stadt
166 032	Viersen, Stadt	2 130	-17,2	1,8	1,8	36,0
166 036	Willich, Stadt	18 324	-8,8	1,9	2,5	36,2
	Kreis Wesel	131 084	+4,3	1,9	2,1	40,1
170 004	Alpen	1 326	x	1,9	2,0	50,5
170 008	Dinslaken, Stadt	11 335	+37,7	2,0	2,4	37,3
170 012	Hamminkeln, Stadt	8 304	+2,9	3,6	6,0	57,2
170 016	Hünxe	1 989	+3,8	1,8	1,3	22,3
170 020	Kamp-Lintfort, Stadt	3 049	+43,3	1,6	1,8	31,7

Anmerkungen Seite 44

Noch: 3.1 Leistung der Beherbergungsstätten nach Verwaltungsbezirken

Januar bis Dezember 2018

Amtliche Schlüsselnummer	Verwaltungsbezirk	Ankünfte				Übernachtungen	
		aller Gäste	Veränderung ¹⁾	ausländischer Gäste	Veränderung ¹⁾	aller Gäste	Veränderung ¹⁾
	Noch: Kreis Wesel						
170 024	Moers, Stadt	68 439	+4,0	16 858	-3,6	111 486	+2,1
170 028	Neukirchen-Vluyn, Stadt	17 325	-3,9	2 038	+2,4	29 920	-9,4
170 032	Rheinberg, Stadt	11 741	-13,3	3 795	+5,5	21 201	-21,9
170 036	Schermbeck	39 722	-9,4	4 525	-17,1	67 435	-9,4
170 040	Sonsbeck	12 986	+3,1	924	+13,5	42 543	+2,1
170 044	Voerde (Niederrhein), Stadt	8 273	+10,3	861	+22,8	16 873	+4,6
170 048	Wesel, Stadt	108 950	+3,1	16 442	-0,4	190 057	+7,6
170 052	Xanten, Stadt	77 485	+8,2	6 699	+13,8	144 836	+3,5
100 000	Reg.-Bez. Düsseldorf	7 231 132	+3,7	1 967 323	+1,3	13 214 763	+2,2
	Kreisfreie Städte						
314 000	Bonn	853 501	-0,4	160 974	-11,8	1 597 228	+0,1
315 000	Köln	3 699 735	+3,0	1 177 591	+2,8	6 287 677	+0,7
316 000	Leverkusen	132 591	-0,9	35 541	-17,8	249 769	+0,1
334 000	Städteregion Aachen	801 514	-1,0	251 122	+0,2	1 621 955	-0,2
334 002	Aachen, kreisfreie Stadt	535 219	-0,9	177 931	+5,9	1 020 527	-0,7
334 004	Alsdorf, Stadt	6 627	-16,6	721	-14,6	12 778	-26,4
334 008	Baesweiler, Stadt	6 186	-7,6	1 076	-6,2	10 713	-13,5
334 012	Eschweiler, Stadt	24 634	-15,6	8 868	-41,2	40 580	-11,5
334 016	Herzogenrath, Stadt	9 747	-10,3	201	-35,2	20 055	-19,9
334 020	Monschau, Stadt	84 846	-3,9	29 696	-6,2	175 338	-2,5
334 024	Roetgen	9 264	-0,5	2 094	+4,2	17 602	+2,5
334 028	Simmerath	77 625	+14,7	21 026	+2,0	227 608	+13,6
334 032	Stolberg (Rhld.), Stadt	21 661	-7,2	5 016	-16,9	46 450	-3,0
334 036	Würselen, Stadt	25 705	-1,6	4 493	-8,0	50 304	-2,1
358 000	Kreis Düren	222 439	+13,5	51 431	+36,9	575 956	-1,1
358 004	Aldenhoven
358 008	Düren, Stadt	49 675	+6,5	8 533	-9,9	86 964	+6,5
358 012	Heimbach, Stadt	59 558	+60,0	27 112	+134,0	246 601	-3,0
358 016	Hürtgenwald	21 853	-6,8	3 821	-23,5	47 176	-4,2
358 020	Inden
358 024	Jülich, Stadt	38 297	+0,3	5 311	-9,6	72 949	-5,4
358 028	Kreuzau	6 089	-1,0	493	+12,6	13 707	-10,1
358 032	Langerwehe
358 036	Linnich, Stadt	2 874	-11,6	481	+24,3	5 564	+0,4
358 040	Merzenich
358 044	Nideggen, Stadt	33 149	+6,3	5 241	+20,5	81 905	+3,3
358 048	Niederzier	4 321	+16,0	131	-47,6	7 175	+31,2
358 052	Nörvenich
358 056	Titz
358 060	Vettweiß
362 000	Rhein-Erft-Kreis	514 725	+4,1	113 398	-3,2	1 414 702	+2,2
362 004	Bedburg, Stadt	19 160	+65,6	2 844	+64,2	32 163	-9,0
362 008	Bergheim, Stadt	16 854	-6,7	4 094	+7,9	74 513	-12,5
362 012	Brühl, Stadt	198 002	+6,7	55 254	+8,8	553 730	+6,4
362 016	Elsdorf, Stadt	2 891	-26,0	494	+19,0	7 941	-14,7
362 020	Erfstadt, Stadt	20 604	-4,0	683	-28,3	40 758	+4,3
362 024	Frechen, Stadt	66 467	+6,3	12 908	-14,5	114 663	+2,1
362 028	Hürth, Stadt	89 512	-2,6	21 873	-18,5	372 122	+3,3
362 032	Kerpen, Stadt	51 046	+14,2	8 749	-17,1	116 151	+3,3
362 036	Pulheim, Stadt	32 074	-8,4	3 581	-9,7	58 976	-4,0
362 040	Wesseling, Stadt	18 115	-7,6	2 918	-1,0	43 685	-10,0
366 000	Kreis Euskirchen	293 531	-3,6	42 519	-11,0	844 175	-2,3
366 004	Bad Münstereifel, Stadt	43 811	-3,7	3 944	+0,3	88 586	-5,3
366 008	Blankenheim	48 141	-1,5	3 679	+0,8	127 895	-0,7
366 012	Dahlem	32 022	-19,0	14 272	-21,8	138 476	-7,8
366 016	Euskirchen, Stadt	41 095	+0,2	4 838	-10,9	71 812	-0,3
366 020	Hellenthal	22 965	.	4 473	+4,1	56 207	+2,0
366 024	Kall	27 684	-8,6	1 021	-26,2	63 851	-6,2
366 028	Mechemich, Stadt
366 032	Nettersheim	19 408	-2,6	148	+8,8	133 148	-2,4
366 036	Schleiden, Stadt	40 511	+3,2	7 953	-9,0	111 575	+2,2
366 040	Weilerswist
366 044	Zülpich, Stadt	5 769	+12,0	109	+60,3	27 972	+1,6

Anmerkungen Seite 44

Noch: 3.1 Leistung der Beherbergungsstätten nach Verwaltungsbezirken

Januar bis Dezember 2018

Amtliche Schlüsselnummer	Verwaltungsbezirk	Übernachtungen		Mittlere Aufenthaltsdauer ²⁾		Mittlere Auslastung der angebotenen Betten ³⁾
		ausländischer Gäste	Veränderung ¹⁾	aller Gäste	ausländischer Gäste	
	Noch: Kreis Wesel					
170 024	Moers, Stadt	29 903	-4,6	1,6	1,8	40,2
170 028	Neukirchen-Vluyn, Stadt	4 504	-2,3	1,7	2,2	38,9
170 032	Rheinberg, Stadt	7 707	-6,9	1,8	2,0	30,8
170 036	Schermbeck	8 414	-16,7	1,7	1,9	36,3
170 040	Sonsbeck	3 538	+19,9	3,3	3,8	22,8
170 044	Voerde (Niederrhein), Stadt	1 663	+11,5	2,0	1,9	32,5
170 048	Wesel, Stadt	37 222	+4,9	1,7	2,3	46,2
170 052	Xanten, Stadt	12 130	+10,8	1,9	1,8	44,4
100 000	Reg.-Bez. Düsseldorf	3 563 759	-0,4	1,8	1,8	43,1
	Kreisfreie Städte					
314 000	Bonn	344 847	-11,8	1,9	2,1	48,8
315 000	Köln	2 156 972	-0,3	1,7	1,8	52,5
316 000	Leverkusen	78 217	-10,5	1,9	2,2	45,3
	Städteregion Aachen	470 713	+0,6	2,0	1,9	43,6
334 002	Aachen, kreisfreie Stadt	318 473	+4,3	1,9	1,8	50,2
334 004	Alsdorf, Stadt	1 511	-40,5	1,9	2,1	30,5
334 008	Baesweiler, Stadt	2 332	-4,9	1,7	2,2	26,9
334 012	Eschweiler, Stadt	12 999	-40,2	1,6	1,5	37,3
334 016	Herzogenrath, Stadt	1 741	+5,5	2,1	8,7	43,5
334 020	Monschau, Stadt	53 047	-5,6	2,1	1,8	36,4
334 024	Roetgen	4 137	+20,1	1,9	2,0	27,1
334 028	Simmerath	56 547	+8,5	2,9	2,7	33,6
334 032	Stolberg (Rhld.), Stadt	11 067	-15,8	2,1	2,2	33,1
334 036	Würselen, Stadt	8 859	-3,0	2,0	2,0	46,5
358 000	Kreis Düren	197 665	-6,4	2,6	3,8	37,1
358 004	Aldenhoven
358 008	Düren, Stadt	16 189	-10,5	1,8	1,9	40,7
358 012	Heimbach, Stadt	146 892	-6,3	4,1	5,4	39,8
358 016	Hürtgenwald	8 413	-21,7	2,2	2,2	39,0
358 020	Inden
358 024	Jülich, Stadt	10 893	-14,1	1,9	2,1	39,9
358 028	Kreuzau	1 048	+38,4	2,3	2,1	30,8
358 032	Langerwehe
358 036	Linnich, Stadt	1 676	+132,1	1,9	3,5	26,5
358 040	Merzenich
358 044	Nideggen, Stadt	11 743	+11,3	2,5	2,2	29,5
358 048	Niederzier	173	-43,6	1,7	1,3	24,5
358 052	Nörvenich
358 056	Titz
358 060	Vettweiß
362 000	Rhein-Erft-Kreis	237 902	-12,0	2,7	2,1	48,9
362 004	Bedburg, Stadt	9 688	-53,4	1,7	3,4	27,6
362 008	Bergheim, Stadt	29 260	-12,7	4,4	7,1	43,5
362 012	Brühl, Stadt	78 125	-2,1	2,8	1,4	56,3
362 016	Elsdorf, Stadt	2 265	-3,0	2,7	4,6	21,1
362 020	Erfstadt, Stadt	966	-24,0	2,0	1,4	29,2
362 024	Frechen, Stadt	22 677	-19,0	1,7	1,8	40,6
362 028	Hürth, Stadt	66 572	-5,3	4,2	3,0	65,6
362 032	Kerpen, Stadt	15 588	-25,2	2,3	1,8	34,8
362 036	Pulheim, Stadt	7 033	+2,5	1,8	2,0	37,3
362 040	Wesseling, Stadt	5 728	-11,8	2,4	2,0	36,7
366 000	Kreis Euskirchen	156 165	-6,8	2,9	3,7	36,1
366 004	Bad Münstereifel, Stadt	6 416	+5,3	2,0	1,6	36,4
366 008	Blankenheim	10 360	+12,0	2,7	2,8	31,0
366 012	Dahlem	83 071	-8,7	4,3	5,8	34,6
366 016	Euskirchen, Stadt	8 555	-19,6	1,7	1,8	35,7
366 020	Hellenthal	12 212	+5,4	2,4	2,7	27,3
366 024	Kall	2 262	-19,8	2,3	2,2	34,4
366 028	Mechernich, Stadt
366 032	Nettersheim	818	+7,3	6,9	5,5	59,3
366 036	Schleiden, Stadt	27 290	-11,2	2,8	3,4	31,1
366 040	Weilerswist
366 044	Zülpich, Stadt	212	+24,7	4,8	1,9	61,2

Anmerkungen Seite 44

Noch: 3.1 Leistung der Beherbergungsstätten nach Verwaltungsbezirken

Januar bis Dezember 2018

Amtliche Schlüsselnummer	Verwaltungsbezirk	Ankünfte				Übernachtungen	
		aller Gäste	Veränderung ¹⁾	ausländischer Gäste	Veränderung ¹⁾	aller Gäste	Veränderung ¹⁾
370 000	Kreis Heinsberg	110 024	+0,7	16 873	+6,6	255 780	+0,4
370 004	Erkelenz, Stadt	14 780	+3,8	2 771	+14,9	29 468	-0,1
370 008	Gangelt	9 390	+11,9	2 086	+23,2	24 101	+11,9
370 012	Geilenkirchen, Stadt
370 016	Heinsberg, Stadt	14 372	+9,4	3 988	+8,6	21 553	+3,1
370 020	Hückelhoven, Stadt	12 722	-3,4	1 216	-15,0	25 167	-6,6
370 024	Selfkant
370 028	Übach-Palenberg, Stadt	4 086	-2,9	103	-16,9	13 244	-4,5
370 032	Waldfeucht
370 036	Wassenberg, Stadt	18 850	-1,1	2 643	+10,1	40 720	+0,6
370 040	Wegberg, Stadt	27 698	-1,6	1 754	+6,6	81 423	+2,2
374 000	Oberbergischer Kreis	283 826	+1,3	24 650	+1,7	862 116	-0,4
374 004	Bergneustadt, Stadt	19 405	-7,4	1 081	+29,9	42 899	-8,8
374 008	Engelskirchen	13 305	-6,5	510	-34,5	111 105	+0,9
374 012	Gummersbach, Stadt	61 446	-0,4	14 237	+1,8	134 800	-
374 016	Hückeswagen, Stadt	14 386	-6,8	876	+5,3	32 003	-18,8
374 020	Lindlar	23 413	-0,8	794	-18,4	61 655	+1,5
374 024	Marienheide
374 028	Morsbach
374 032	Nümbrecht	33 333	+11,3	341	-30,3	142 591	+9,7
374 036	Radevormwald, Stadt	26 967	+6,3	481	+0,2	76 012	+0,8
374 040	Reichshof	6 925	-4,8	133	+29,1	82 785	-7,3
374 044	Waldbrohl, Stadt	23 031	+22,2	1 009	-12,9	53 478	+12,6
374 048	Wiehl, Stadt	25 716	+10,0	2 096	+80,2	48 969	+1,9
374 052	Wipperfürth, Stadt	16 161	-4,4	1 079	-18,6	34 954	-0,6
378 000	Rhein.-Berg. Kreis	232 111	-0,7	29 053	-6,2	549 429	+1,2
378 004	Bergisch Gladbach, Stadt	86 403	+0,5	14 691	+0,7	170 255	-2,2
378 008	Burscheid, Stadt	11 160	-9,6	1 416	-30,8	20 126	-4,9
378 012	Kürten	9 433	-6,3	461	-31,7	22 881	-1,9
378 016	Leichlingen (Rhld.), Stadt	14 177	+5,1	1 628	+10,5	123 315	+0,2
378 020	Odenthal	31 772	+6,3	1 119	-16,7	53 860	-0,5
378 024	Overath, Stadt	16 326	-3,2	3 045	-12,0	44 054	+31,2
378 028	Rösrath, Stadt	24 475	+6,7	2 863	+6,1	44 125	+7,2
378 032	Wermelskirchen, Stadt	38 365	-8,9	3 830	-18,1	70 813	-2,2
382 000	Rhein-Sieg-Kreis	617 803	+0,6	86 567	+2,5	1 304 472	-3,2
382 004	Alfter	14 315	-6,2	671	+17,9	31 529	-8,4
382 008	Bad Honnef, Stadt	71 760	-11,3	8 032	-4,3	138 548	-16,5
382 012	Bornheim, Stadt	27 551	+1,7	6 005	+38,2	74 476	-6,2
382 016	Eitorf	21 535	-2,5	1 407	+23,3	38 686	-1,8
382 020	Hennef (Sieg), Stadt	50 070	-6,7	3 640	-11,7	197 374	-4,9
382 024	Königswinter, Stadt	135 810	+5,4	20 047	+2,4	246 974	+0,7
382 028	Lohmar, Stadt	16 682	-5,1	1 592	-18,8	25 452	-9,5
382 032	Meckenheim, Stadt	15 183	-3,1	2 160	-17,4	30 448	+2,4
382 036	Much	24 845	+19,9	4 356	+23,2	48 324	+5,4
382 040	Neunkirchen-Seelscheid
382 044	Niederkassel, Stadt	19 865	+4,3	5 421	+20,5	35 730	+9,2
382 048	Rheinbach, Stadt	29 692	-5,5	4 141	-7,7	50 368	-1,3
382 052	Ruppichteroth
382 056	Sankt Augustin, Stadt	12 189	-4,1	528	-23,6	22 838	-7,4
382 060	Siegburg, Stadt	69 616	+11,8	9 479	+5,8	138 773	+5,6
382 064	Swisttal	14 318	+17,8	1 951	+11,8	50 025	+1,9
382 068	Troisdorf, Stadt	62 366	+1,7	15 691	-3,3	109 545	-4,8
382 072	Wachtberg	13 733	-3,9	949	-1,8	25 602	-4,8
382 076	Windeck	15 656	+11,9	405	-9,6	35 478	+19,2
300 000	Reg.-Bez. Köln	7 761 800	+1,8	1 989 719	+0,5	15 563 259	-
	Kreisfreie Städte						
512 000	Bottrop	38 733	-3,6	6 555	-18,1	80 728	-1,8
513 000	Gelsenkirchen	143 948	+2,6	25 914	+6,6	363 864	+4,8
515 000	Münster	658 531	+0,1	74 695	-5,9	1 341 708	+1,3

Anmerkungen Seite 44

Noch: 3.1 Leistung der Beherbergungsstätten nach Verwaltungsbezirken

Januar bis Dezember 2018

Amtliche Schlüsselnummer	Verwaltungsbezirk	Übernachtungen		Mittlere Aufenthaltsdauer ²⁾		Mittlere Auslastung der angebotenen Betten ³⁾
		ausländischer Gäste	Veränderung ¹⁾	aller Gäste	ausländischer Gäste	
370 000	Kreis Heinsberg	43 903	+6,7	2,3	2,6	35,9
370 004	Erkelenz, Stadt	7 550	+25,8	2,0	2,7	36,5
370 008	Gangelt	7 846	+12,6	2,6	3,8	27,6
370 012	Geilenkirchen, Stadt
370 016	Heinsberg, Stadt	5 975	+5,2	1,5	1,5	37,1
370 020	Hückelhoven, Stadt	2 824	-12,1	2,0	2,3	34,7
370 024	Selfkant
370 028	Übach-Palenberg, Stadt	686	-9,0	3,2	6,7	29,3
370 032	Waldfeucht
370 036	Wassenberg, Stadt	6 300	+16,3	2,2	2,4	26,5
370 040	Wegberg, Stadt	4 824	+5,9	2,9	2,8	43,7
374 000	Oberbergischer Kreis	62 941	-4,3	3,0	2,6	40,8
374 004	Bergneustadt, Stadt	2 166	+22,2	2,2	2,0	27,6
374 008	Engelskirchen	1 555	+20,8	8,4	3,0	76,6
374 012	Gummersbach, Stadt	34 824	-4,2	2,2	2,4	39,5
374 016	Hückeswagen, Stadt	4 220	+39,1	2,2	4,8	31,2
374 020	Lindlar	2 891	-35,4	2,6	3,6	34,5
374 024	Marienheide
374 028	Morsbach
374 032	Nümbrecht	910	-35,6	4,3	2,7	52,0
374 036	Radevormwald, Stadt	949	+18,2	2,8	2,0	36,7
374 040	Reichshof	739	+14,9	12,0	5,6	58,1
374 044	Waldbröl, Stadt	4 030	-16,1	2,3	4,0	28,1
374 048	Wiehl, Stadt	3 072	+9,8	1,9	1,5	33,0
374 052	Wipperfürth, Stadt	2 756	-25,5	2,2	2,6	28,7
378 000	Rhein.-Berg. Kreis	61 724	-5,9	2,4	2,1	41,7
378 004	Bergisch Gladbach, Stadt	26 447	-4,7	2,0	1,8	40,3
378 008	Burscheid, Stadt	3 168	-29,3	1,8	2,2	30,1
378 012	Kürten	1 045	-26,9	2,4	2,3	30,8
378 016	Leichlingen (Rhld.), Stadt	7 615	+17,9	8,7	4,7	68,5
378 020	Odenthal	1 988	-13,8	1,7	1,8	35,0
378 024	Overath, Stadt	9 317	+6,0	2,7	3,1	36,4
378 028	Rösrath, Stadt	4 763	-7,0	1,8	1,7	43,0
378 032	Wermelskirchen, Stadt	7 381	-20,2	1,8	1,9	36,3
382 000	Rhein-Sieg-Kreis	188 740	-8,4	2,1	2,2	37,9
382 004	Alfter	2 088	+34,4	2,2	3,1	46,0
382 008	Bad Honnef, Stadt	19 166	-11,6	1,9	2,4	37,4
382 012	Bornheim, Stadt	19 899	+2,3	2,7	3,3	37,2
382 016	Eitorf	3 087	+32,2	1,8	2,2	33,6
382 020	Hennef (Sieg), Stadt	8 886	-6,5	3,9	2,4	52,3
382 024	Königswinter, Stadt	38 946	-13,4	1,8	1,9	37,5
382 028	Lohmar, Stadt	2 939	-20,5	1,5	1,8	29,5
382 032	Meckenheim, Stadt	4 626	-17,8	2,0	2,1	42,8
382 036	Much	8 275	-7,9	1,9	1,9	35,5
382 040	Neunkirchen-Seelscheid
382 044	Niederkassel, Stadt	12 588	+27,5	1,8	2,3	44,8
382 048	Rheinbach, Stadt	6 975	+5,5	1,7	1,7	45,3
382 052	Ruppichteroth
382 056	Sankt Augustin, Stadt	993	-45,6	1,9	1,9	50,5
382 060	Siegburg, Stadt	27 998	-13,2	2,0	3,0	42,0
382 064	Swisttal	3 527	-3,9	3,5	1,8	16,2
382 068	Troisdorf, Stadt	25 509	-16,8	1,8	1,6	43,0
382 072	Wachtberg	2 139	+0,9	1,9	2,3	28,4
382 076	Windeck	943	+3,5	2,3	2,3	28,8
300 000	Reg.-Bez. Köln	3 999 789	-3,3	2,0	2,0	46,1
	Kreisfreie Städte					
512 000	Bottrop	12 285	-21,5	2,1	1,9	36,0
513 000	Gelsenkirchen	55 573	+8,8	2,5	2,1	46,0
515 000	Münster	124 625	-13,0	2,0	1,7	45,1

Anmerkungen Seite 44

Noch: 3.1 Leistung der Beherbergungsstätten nach Verwaltungsbezirken

Januar bis Dezember 2018

Amtliche Schlüsselnummer	Verwaltungsbezirk	Ankünfte				Übernachtungen	
		aller Gäste	Veränderung ¹⁾	ausländischer Gäste	Veränderung ¹⁾	aller Gäste	Veränderung ¹⁾
554 000	Kreis Borken	339 147	-6,0	42 658	-8,6	678 346	-4,7
554 004	Ahaus, Stadt	26 482	-10,0	3 703	-6,2	57 989	-8,0
554 008	Bocholt, Stadt	46 473	-3,7	7 254	+0,6	90 549	-3,3
554 012	Borken, Stadt	39 690	-0,1	2 919	+3,8	90 997	-2,6
554 016	Gescher, Stadt	13 290	-3,5	868	+24,9	19 878	-2,6
554 020	Gronau (Westf.), Stadt	48 562	-12,8	7 745	-24,7	115 445	-1,7
554 024	Heek
554 028	Heiden	3 936	+2,5	164	-3,0	11 716	+8,4
554 032	Isselburg, Stadt	9 345	-12,6	2 675	-23,5	13 009	-13,6
554 036	Legden	41 125	-4,4	6 459	-10,4	69 779	-9,6
554 040	Raesfeld	9 682	-18,1	291	-51,5	15 042	-29,3
554 044	Reken	22 334	-1,1	1 769	-4,5	41 578	-6,6
554 048	Rhede, Stadt	8 636	+4,7	1 482	-0,4	13 070	+4,8
554 052	Schöppingen	10 451	+0,2	552	-4,7	21 609	-0,2
554 056	Stadtlohn, Stadt
554 060	Südlohn	11 833	-10,6	1 726	-5,0	21 861	-9,7
554 064	Velen, Stadt	23 188	+9,5	3 119	+69,4	52 089	+18,9
554 068	Vreden, Stadt	13 457	-21,6	1 652	-27,5	22 613	-23,6
558 000	Kreis Coesfeld	209 091	+9,5	17 544	+18,4	635 334	+1,0
558 004	Ascheberg	22 542	+10,1	3 082	+5,2	36 537	-9,1
558 008	Billerbeck, Stadt	26 231	+12,6	2 445	+17,9	63 013	+5,9
558 012	Coesfeld, Stadt	30 712	+2,0	2 344	+37,7	50 595	+1,7
558 016	Dülmen, Stadt	26 908	+15,2	2 327	+12,7	57 752	+14,9
558 020	Havixbeck	4 816	-15,1	350	-26,8	16 949	-13,4
558 024	Lüdinghausen, Stadt	16 527	+34,9	2 277	+367,6	29 001	+36,9
558 028	Nordkirchen
558 032	Nottuln	21 226	+23,4	1 723	-6,5	47 351	+32,7
558 036	Olfen, Stadt
558 040	Rosendahl	6 265	+9,0	251	+34,9	9 314	+7,0
558 044	Senden	28 137	-2,8	2 391	-13,1	46 979	-5,3
562 000	Kreis Recklinghausen	359 521	-1,9	59 086	-0,5	707 961	-0,9
562 004	Castrop-Rauxel, Stadt	32 748	-4,7	3 676	+12,6	59 553	-6,0
562 008	Datteln, Stadt	33 136	+2,9	909	-34,4	76 251	+1,7
562 012	Dorsten, Stadt	30 464	+5,0	3 671	+9,5	67 233	+8,4
562 014	Gladbeck, Stadt	63 604	-3,9	29 983	-1,2	103 004	-1,1
562 016	Haltern am See, Stadt	74 002	-6,1	3 227	+8,5	154 665	-7,5
562 020	Herten, Stadt	19 285	-9,3	2 084	-13,3	29 574	-10,4
562 024	Marl, Stadt	25 304	-10,9	3 636	-16,0	47 397	-12,2
562 028	Oer-Erkenschwick, Stadt	18 779	-2,4	246	-32,8	41 528	-4,5
562 032	Recklinghausen, Stadt	54 966	+9,7	10 818	+7,6	115 317	+17,6
562 036	Waltrip, Stadt	7 233	+5,7	836	-6,2	13 439	-3,2
566 000	Kreis Steinfurt	360 103	+1,3	48 043	+15,9	879 938	-1,6
566 004	Altenberge	12 768	-13,3	424	-29,3	20 701	-9,2
566 008	Emsdetten, Stadt	20 164	+4,1	1 158	+8,6	38 301	+3,3
566 012	Greven, Stadt	40 005	+10,6	5 297	+20,4	61 059	+5,3
566 016	Hörstel, Stadt	36 709	-2,9	4 024	+1,2	113 952	+7,7
566 020	Hopsten
566 024	Horstmar, Stadt	2 568	-25,4	162	+28,6	13 108	+9,6
566 028	Ibbenbüren, Stadt	36 642	+4,3	4 618	+11,5	64 127	+2,7
566 032	Ladbergen	13 515	-15,7	2 779	+4,1	21 976	-19,5
566 036	Laer	2 830	+2,9	142	+23,5	8 289	+12,2
566 040	Lengerich, Stadt	9 383	-1,2	1 062	-12,4	20 331	-7,9
566 044	Lienen	7 021	+18,3	2 014	+14,0	27 137	+8,3
566 048	Lotte
566 052	Metelen	1 304	-56,1	9	-25,0	5 868	-33,4
566 056	Mettingen	8 480	-4,2	1 602	+16,6	53 314	-2,2
566 060	Neuenkirchen
566 064	Nordwalde	7 719	-3,3	130	+170,8	18 244	-5,4
566 068	Ochtrup, Stadt	6 323	-2,5	955	-18,0	10 328	-4,5
566 072	Recke	6 472	+20,4	498	+43,5	20 577	+16,3
566 076	Rheine, Stadt	53 914	+13,1	11 855	+48,9	121 566	+5,0
566 080	Saerbeck	11 681	-0,4	1 005	-8,6	24 464	-9,7
566 084	Steinfurt, Stadt	11 410	-2,3	746	+42,9	24 554	+1,7
566 088	Tecklenburg, Stadt	48 827	-5,0	7 210	+11,5	159 676	-5,7
566 092	Westerkappeln	2 778	-6,3	393	+13,9	8 770	+3,0
566 096	Wettingen	14 430	+14,0	1 413	+4,1	30 086	-26,4

Anmerkungen Seite 44

Noch: 3.1 Leistung der Beherbergungsstätten nach Verwaltungsbezirken

Januar bis Dezember 2018

Amtliche Schlüsselnummer	Verwaltungsbezirk	Übernachtungen		Mittlere Aufenthaltsdauer ²⁾		Mittlere Auslastung der angebotenen Betten ³⁾
		ausländischer Gäste	Veränderung ¹⁾	aller Gäste	ausländischer Gäste	
554 000	Kreis Borken	95 459	-6,3	2,0	2,2	33,7
554 004	Ahaus, Stadt	8 475	-10,1	2,2	2,3	29,7
554 008	Bocholt, Stadt	14 498	-9,6	1,9	2,0	39,4
554 012	Borken, Stadt	10 065	-3,2	2,3	3,4	33,3
554 016	Gescher, Stadt	1 098	+11,1	1,5	1,3	41,9
554 020	Gronau (Westf.), Stadt	25 686	-5,5	2,4	3,3	39,3
554 024	Heek
554 028	Heiden	382	+3,8	3,0	2,3	31,4
554 032	Isselburg, Stadt	3 744	-21,3	1,4	1,4	25,9
554 036	Legden	7 938	-9,4	1,7	1,2	33,9
554 040	Raesfeld	406	-58,5	1,6	1,4	25,9
554 044	Reken	5 181	-2,6	1,9	2,9	30,4
554 048	Rhede, Stadt	1 779	-1,2	1,5	1,2	33,7
554 052	Schöppingen	1 157	-19,9	2,1	2,1	25,2
554 056	Stadtlohn, Stadt
554 060	Südlohn	3 342	-9,5	1,8	1,9	37,9
554 064	Velen, Stadt	7 989	+64,7	2,2	2,6	34,6
554 068	Vreden, Stadt	3 181	-31,6	1,7	1,9	36,5
558 000	Kreis Coesfeld	35 373	+7,5	3,0	2,0	43,2
558 004	Ascheberg	4 570	-5,9	1,6	1,5	31,0
558 008	Billerbeck, Stadt	6 172	+12,6	2,4	2,5	47,1
558 012	Coesfeld, Stadt	4 704	+26,9	1,6	2,0	41,4
558 016	Dülmen, Stadt	5 554	-13,5	2,1	2,4	29,0
558 020	Havixbeck	984	-32,8	3,5	2,8	26,7
558 024	Lüdinghausen, Stadt	4 754	+452,1	1,8	2,1	36,0
558 028	Nordkirchen
558 032	Nottuln	3 643	-3,8	2,2	2,1	32,7
558 036	Olfen, Stadt
558 040	Rosendahl	251	+34,9	1,5	1,0	18,7
558 044	Senden	4 217	-25,9	1,7	1,8	31,2
562 000	Kreis Recklinghausen	114 561	+0,8	2,0	1,9	41,8
562 004	Castrop-Rauxel, Stadt	8 015	+11,9	1,8	2,2	34,0
562 008	Datteln, Stadt	1 871	-57,2	2,3	2,1	51,1
562 012	Dorsten, Stadt	14 075	+16,6	2,2	3,8	33,8
562 014	Gladbeck, Stadt	43 819	-3,1	1,6	1,5	62,5
562 016	Haltern am See, Stadt	6 546	+22,8	2,1	2,0	39,8
562 020	Herten, Stadt	3 106	-20,2	1,5	1,5	36,9
562 024	Marl, Stadt	6 176	-15,2	1,9	1,7	36,0
562 028	Oer-Erkenschwick, Stadt	482	-49,6	2,2	2,0	24,5
562 032	Recklinghausen, Stadt	28 844	+14,8	2,1	2,7	55,4
562 036	Waltrop, Stadt	1 627	-27,4	1,9	1,9	44,2
566 000	Kreis Steinfurt	111 362	+3,5	2,4	2,3	37,3
566 004	Altenberge	1 132	-17,7	1,6	2,7	29,7
566 008	Emsdetten, Stadt	5 018	+5,4	1,9	4,3	25,6
566 012	Greven, Stadt	7 219	+9,0	1,5	1,4	31,0
566 016	Hörstel, Stadt	13 789	+16,2	3,1	3,4	36,6
566 020	Hopsten
566 024	Horstmar, Stadt	243	-43,9	5,1	1,5	58,9
566 028	Ibbenbüren, Stadt	7 599	+12,0	1,8	1,6	37,3
566 032	Ladbergen	3 687	+0,1	1,6	1,3	35,7
566 036	Laer	452	-5,8	2,9	3,2	29,9
566 040	Lengerich, Stadt	2 932	-18,5	2,2	2,8	27,4
566 044	Lienen	15 170	+2,1	3,9	7,5	49,1
566 048	Lotte
566 052	Metelen	51	+218,8	4,5	5,7	42,4
566 056	Mettingen	4 154	+7,3	6,3	2,6	60,9
566 060	Neuenkirchen
566 064	Nordwalde	468	+4,5	2,4	3,6	30,5
566 068	Ochtrup, Stadt	1 470	-20,8	1,6	1,5	27,7
566 072	Recke	1 344	+93,9	3,2	2,7	36,9
566 076	Rheine, Stadt	18 378	+22,9	2,3	1,6	41,4
566 080	Saerbeck	1 213	-18,6	2,1	1,2	31,4
566 084	Steinfurt, Stadt	2 734	+34,9	2,2	3,7	30,3
566 088	Tecklenburg, Stadt	16 856	+4,8	3,3	2,3	44,2
566 092	Westerkappeln	1 956	+124,6	3,2	5,0	45,0
566 096	Wettringen	3 518	-39,9	2,1	2,5	32,9

Anmerkungen Seite 44

Noch: 3.1 Leistung der Beherbergungsstätten nach Verwaltungsbezirken

Januar bis Dezember 2018

Amtliche Schlüsselnummer	Verwaltungsbezirk	Ankünfte				Übernachtungen	
		aller Gäste	Veränderung ¹⁾	ausländischer Gäste	Veränderung ¹⁾	aller Gäste	Veränderung ¹⁾
570 000	Kreis Warendorf	176 409	-2,1	20 739	-3,2	468 053	+6,2
570 004	Ahlen, Stadt	17 219	+2,3	2 002	-33,2	35 376	+3,0
570 008	Beckum, Stadt	12 997	-9,4	2 548	-2,9	26 354	-10,0
570 012	Beelen	2 401	-5,0	520	+42,9	6 342	+7,5
570 016	Drensteinfurt, Stadt	6 038	+5,3	710	-13,7	10 492	+13,5
570 020	Ennigerloh, Stadt	9 162	-7,5	1 529	+10,2	19 376	+1,7
570 024	Everswinkel	4 133	-6,5	177	-26,6	12 722	-0,3
570 028	Oelde, Stadt	15 977	-9,1	3 764	-6,5	42 089	+0,7
570 032	Ostbevern	22 900	-4,0	953	-30,7	31 646	-4,9
570 036	Sassenberg, Stadt	12 519	+23,1	2 067	+9,7	45 592	+19,4
570 040	Sendenhorst, Stadt	14 040	+3,5	1 462	-4,9	76 855	+38,2
570 044	Telgte, Stadt	17 516	+3,0	2 275	+59,2	69 780	+4,9
570 048	Wadersloh	2 182	-55,7	259	-21,8	6 734	-38,5
570 052	Warendorf, Stadt	39 325	-0,2	2 473	+2,8	84 695	+0,9
500 000	Reg.-Bez. Münster	2 285 483	-0,3	295 234	-0,1	5 155 932	+0,2
711 000	Kreisfreie Stadt Bielefeld	376 401	+3,3	62 367	+11,1	679 903	-3,6
754 000	Kreis Gütersloh	277 106	-0,9	36 531	-4,9	588 467	-0,9
754 004	Borgholzhausen, Stadt
754 008	Gütersloh, Stadt	73 029	-0,9	15 281	-7,2	166 919	+1,7
754 012	Halle (Westf.), Stadt	35 970	+3,9	2 916	-4,3	70 217	+6,7
754 016	Harsewinkel, Stadt	31 168	-1,5	5 430	-9,3	58 746	-3,7
754 020	Herzebrock-Clarholz
754 024	Langenberg
754 028	Rheda-Wiedenbrück, Stadt	43 449	-2,9	3 683	-12,0	67 272	-8,6
754 032	Rietberg, Stadt	22 421	-1,5	1 624	+11,3	38 283	-2,8
754 036	Schloß Holte-Stukenbrock, Stadt	25 253	+17,4	2 951	+34,4	65 134	+6,4
754 040	Steinhagen	10 242	+1,6	139	+9,4	19 065	+6,7
754 044	Verl, Stadt	4 301	-52,1	345	-76,8	25 208	-23,0
754 048	Versmold, Stadt	12 930	+15,7	461	+36,8	38 895	+10,0
754 052	Werther (Westf.), Stadt	12 187	-1,1	2 770	+28,8	23 596	-4,4
758 000	Kreis Herford	99 293	+0,9	8 640	+10,8	378 321	+1,5
758 004	Bünde, Stadt	11 086	-5,7	1 157	+6,5	25 941	-2,8
758 008	Enger, Stadt
758 012	Herford, Stadt	26 144	-2,3	2 872	+4,3	46 648	+0,1
758 016	Hiddenhausen	12 343	-4,1	1 347	+16,2	22 130	-3,2
758 020	Kirchlengern
758 024	Löhne, Stadt
758 028	Rödinghausen	13 363	+7,3	298	+89,8	38 023	+10,2
758 032	Spenge, Stadt	3 903	+15,6	92	-4,2	12 528	+11,0
758 036	Vlotho, Stadt	24 763	+3,6	2 673	+13,7	121 187	+1,8
762 000	Kreis Höxter	243 583	+0,1	14 492	+4,1	1 109 666	-0,9
762 004	Bad Driburg, Stadt	81 829	+4,3	2 262	-16,1	703 650	+1,2
762 008	Beverungen, Stadt	27 327	+3,2	1 433	-11,6	64 731	-0,7
762 012	Borgentreich, Stadt
762 016	Brakel, Stadt	7 709	-54,4	711	+20,1	22 392	-48,2
762 020	Höxter, Stadt	53 625	+5,9	4 464	+27,5	144 720	+4,8
762 024	Marienmünster, Stadt
762 028	Nieheim, Stadt	9 950	-19,5	1 005	-19,3	39 055	-17,4
762 032	Steinheim, Stadt	5 565	+15,4	259	-9,1	9 958	+1,3
762 036	Warburg, Stadt	41 803	+2,3	2 059	-12,0	82 678	-2,2
762 040	Willebadessen, Stadt	10 938	+43,4	2 003	+56,4	29 282	+49,5
766 000	Kreis Lippe	435 237	+3,9	41 918	+0,1	1 686 991	+5,0
766 004	Augustdorf
766 008	Bad Salzuflen, Stadt	162 520	+10,3	14 737	-2,3	845 512	+5,3
766 012	Barntrup, Stadt
766 016	Blomberg, Stadt	13 012	+1,5	2 013	+18,1	23 686	+5,9
766 020	Detmold, Stadt	54 421	-7,4	7 182	+7,3	102 964	-5,8
766 024	Dörentrup	12 619	+19,3	143	-16,4	31 686	+16,0
766 028	Extertal	12 398	+16,2	1 435	+16,8	47 086	+6,8
766 032	Horn-Bad Meinberg, Stadt	90 968	-1,0	6 972	-7,6	386 999	+4,1

Anmerkungen Seite 44

Noch: 3.1 Leistung der Beherbergungsstätten nach Verwaltungsbezirken

Januar bis Dezember 2018

Amtliche Schlüsselnummer	Verwaltungsbezirk	Übernachtungen		Mittlere Aufenthaltsdauer ²⁾		Mittlere Auslastung der angebotenen Betten ³⁾
		ausländischer Gäste	Veränderung ¹⁾	aller Gäste	ausländischer Gäste	
570 000	Kreis Warendorf	66 901	+3,7	2,7	3,2	38,9
570 004	Ahlen, Stadt	6 935	-16,9	2,1	3,5	33,1
570 008	Beckum, Stadt	6 395	-0,1	2,0	2,5	29,7
570 012	Beelen	1 860	+46,8	2,6	3,6	31,8
570 016	Drensteinfurt, Stadt	1 932	-2,7	1,7	2,7	34,1
570 020	Ennigerloh, Stadt	3 469	+18,6	2,1	2,3	36,0
570 024	Everswinkel	379	-21,9	3,1	2,1	26,8
570 028	Oelde, Stadt	19 420	+5,9	2,6	5,2	37,5
570 032	Ostbevern	1 637	-18,8	1,4	1,7	28,3
570 036	Sassenberg, Stadt	9 180	+5,7	3,6	4,4	26,0
570 040	Sendenhorst, Stadt	3 442	-2,9	5,5	2,4	65,0
570 044	Telgte, Stadt	4 354	+54,2	4,0	1,9	69,2
570 048	Wadersloh	1 703	+26,0	3,1	6,6	24,1
570 052	Warendorf, Stadt	6 195	-2,7	2,2	2,5	33,1
500 000	Reg.-Bez. Münster	616 139	-2,3	2,3	2,1	40,6
711 000	Kreisfreie Stadt Bielefeld	127 719	-3,2	1,8	2,0	43,7
754 000	Kreis Gütersloh	99 447	-5,4	2,1	2,7	36,0
754 004	Borgholzhausen, Stadt
754 008	Gütersloh, Stadt	33 505	-10,3	2,3	2,2	39,7
754 012	Halle (Westf.), Stadt	7 066	+3,8	2,0	2,4	40,5
754 016	Harsewinkel, Stadt	12 419	-7,8	1,9	2,3	32,1
754 020	Herzebrock-Clarholz
754 024	Langenberg
754 028	Rheda-Wiedenbrück, Stadt	6 034	-14,2	1,5	1,6	31,1
754 032	Rietberg, Stadt	2 903	+13,5	1,7	1,8	36,6
754 036	Schloß Holte-Stukenbrock, Stadt	11 717	+5,9	2,6	4,0	32,4
754 040	Steinhagen	698	+19,9	1,9	5,0	38,2
754 044	Verl, Stadt	16 103	-11,2	5,9	46,7	62,0
754 048	Versmold, Stadt	1 506	+0,9	3,0	3,3	26,6
754 052	Werther (Westf.), Stadt	4 565	+11,0	1,9	1,6	33,6
758 000	Kreis Herford	23 584	+10,6	3,8	2,7	40,9
758 004	Bünde, Stadt	3 127	+12,0	2,3	2,7	37,8
758 008	Enger, Stadt	-	-	-	-	-
758 012	Herford, Stadt	6 974	-5,2	1,8	2,4	31,9
758 016	Hiddenhausen	2 121	+0,1	1,8	1,6	27,3
758 020	Kirchlengern
758 024	Löhne, Stadt
758 028	Rödinghausen	4 435	+38,8	2,8	14,9	38,3
758 032	Spenge, Stadt	230	+17,9	3,2	2,5	19,3
758 036	Vlotho, Stadt	6 101	+18,4	4,9	2,3	36,8
762 000	Kreis Höxter	44 093	-1,6	4,6	3,0	48,7
762 004	Bad Driburg, Stadt	5 104	-17,2	8,6	2,3	70,5
762 008	Beverungen, Stadt	3 004	-29,8	2,4	2,1	30,8
762 012	Borgentreich, Stadt
762 016	Brakel, Stadt	3 623	-18,8	2,9	5,1	27,8
762 020	Höxter, Stadt	10 639	+21,2	2,7	2,4	37,1
762 024	Mariemünster, Stadt
762 028	Nieheim, Stadt	9 198	-10,0	3,9	9,2	18,6
762 032	Steinheim, Stadt	665	-24,2	1,8	2,6	22,7
762 036	Warburg, Stadt	5 034	+3,0	2,0	2,4	33,9
762 040	Willebadessen, Stadt	5 583	+64,3	2,7	2,8	41,6
766 000	Kreis Lippe	116 292	+1,0	3,9	2,8	47,6
766 004	Augustdorf
766 008	Bad Salzuflen, Stadt	30 589	-3,1	5,2	2,1	60,2
766 012	Barntrup, Stadt
766 016	Blomberg, Stadt	4 147	+13,4	1,8	2,1	36,4
766 020	Detmold, Stadt	13 904	-4,6	1,9	1,9	39,6
766 024	Dörentrup	287	-34,9	2,5	2,0	31,4
766 028	Extertal	5 663	+11,7	3,8	3,9	37,0
766 032	Horn-Bad Meinberg, Stadt	21 513	+1,3	4,3	3,1	50,1

Anmerkungen Seite 44

Noch: 3.1 Leistung der Beherbergungsstätten nach Verwaltungsbezirken

Januar bis Dezember 2018

Amtliche Schlüsselnummer	Verwaltungsbezirk	Ankünfte				Übernachtungen	
		aller Gäste	Veränderung ¹⁾	ausländischer Gäste	Veränderung ¹⁾	aller Gäste	Veränderung ¹⁾
	Noch: Kreis Lippe						
766 036	Kalletal	27 247	+32,7	670	-1,8	87 723	+25,2
766 040	Lage, Stadt	6 367	-10,6	238	+0,4	19 545	-14,0
766 044	Lemgo, Stadt	18 759	-8,8	2 203	+4,4	36 851	-3,6
766 048	Leopoldshöhe
766 052	Lügde, Stadt	9 908	-1,9	700	-12,5	19 902	+4,1
766 056	Oerlinghausen, Stadt	8 577	+3,0	545	+20,6	28 401	+46,6
766 060	Schieder-Schwalenberg, Stadt	12 012	-1,6	2 562	-12,8	28 550	-6,8
766 064	Schlangen	-	-100,0	-	-	-	-100,0
770 000	Kreis Minden-Lübbecke	315 005	+1,6	31 599	-2,9	1 464 782	+1,9
770 004	Bad Oeynhausen, Stadt	121 597	+2,4	7 662	+3,3	926 434	+2,9
770 008	Espelkamp, Stadt	13 191	-2,5	1 377	-7,0	30 167	-0,7
770 012	Hille	8 307	+15,6	2 427	+4,1	26 221	+14,0
770 016	Hüllhorst
770 020	Lübbecke, Stadt
770 024	Minden, Stadt	60 582	+4,6	8 282	+5,7	97 443	-1,0
770 028	Petershagen, Stadt	23 207	-12,9	1 385	-30,8	109 461	-5,0
770 032	Porta Westfalica, Stadt	28 515	+5,0	2 217	-5,5	50 049	+0,7
770 036	Preußisch-Oldendorf, Stadt	18 622	-2,3	529	+1,1	136 658	-1,5
770 040	Rahden, Stadt	10 213	-2,7	871	+6,7	24 764	+6,2
770 044	Stemwede	14 040	+4,5	1 565	-40,6	33 606	+12,0
774 000	Kreis Paderborn	359 273	-7,4	43 735	-28,8	979 856	-5,0
774 004	Altenbeken
774 008	Bad Lippspringe, Stadt	72 661	-9,3	3 357	-9,1	352 694	-4,3
774 012	Borchen	8 582	-9,7	348	-42,7	47 139	-5,3
774 016	Büren, Stadt	33 006	+5,1	2 029	-11,6	63 817	-0,2
774 020	Delbrück, Stadt	16 948	-5,0	3 373	+4,5	28 033	-9,2
774 024	Hövelhof	15 737	-4,6	2 027	+19,9	30 889	-26,1
774 028	Lichtenau, Stadt	1 204	-21,9	450	+75,8	5 217	-0,1
774 032	Paderborn, Stadt	188 253	-2,7	24 823	-6,8	324 241	-5,1
774 036	Salzkotten, Stadt
774 040	Bad Wünnenberg, Stadt	18 478	-44,9	6 790	-69,8	119 863	-1,2
700 000	Reg.-Bez. Detmold	2 105 898	+0,1	239 282	-5,1	6 887 986	+0,3
	Kreisfreie Städte						
911 000	Bochum	370 633	-5,3	52 381	-13,6	634 766	-1,8
913 000	Dortmund	814 607	+8,6	173 681	+2,1	1 352 848	+7,9
914 000	Hagen	114 643	+1,1	14 037	+6,7	289 154	-1,1
915 000	Hamm	110 962	-0,1	13 107	+5,5	162 482	+0,1
916 000	Herne	37 083	+5,4	2 313	-2,3	67 587	+0,4
954 000	Ennepe-Ruhr-Kreis	205 501	+1,8	18 894	-17,4	547 268	+0,6
954 004	Breckerfeld, Stadt
954 008	Ennepetal, Stadt
954 012	Gevelsberg, Stadt	10 073	-4,4	688	+23,5	17 246	-4,8
954 016	Hattingen, Stadt	62 191	+11,4	3 759	+0,6	221 229	+2,8
954 020	Herdecke, Stadt	30 877	-4,2	4 798	-5,7	50 917	-1,5
954 024	Schwelm, Stadt	21 049	-6,7	2 116	-47,0	39 961	-6,0
954 028	Sprockhövel, Stadt	24 162	-4,2	2 516	+3,5	51 359	-5,7
954 032	Wetter (Ruhr), Stadt	7 520	-23,0	626	-22,6	12 666	-29,6
954 036	Witten, Stadt	35 739	+15,0	3 720	+1,1	65 666	+18,3
958 000	Hochsauerlandkreis	1 282 432	-2,8	319 728	-4,8	4 083 164	-1,5
958 004	Arnsberg, Stadt	77 001	-5,1	8 475	-20,3	197 548	+3,7
958 008	Bestwig	38 565	-8,8	3 760	-39,4	101 466	-14,6
958 012	Brilon, Stadt	45 875	-1,7	7 995	+22,2	147 890	-3,1
958 016	Eslohe (Sauerland)	36 463	-1,0	1 282	-12,8	141 238	+1,9
958 020	Hallenberg, Stadt	32 996	-4,5	8 397	-8,1	76 407	-4,7
958 024	Marsberg, Stadt	12 820	-1,4	1 748	+4,9	33 861	-4,3
958 028	Medebach, Stadt	218 244	-4,0	62 303	-1,6	838 564	-3,0
958 032	Meschede, Stadt	74 148	+3,5	10 005	-3,0	168 317	-0,1
958 036	Olsberg, Stadt	64 800	-6,1	14 539	-5,4	172 095	-16,3
958 040	Schmallenberg, Stadt	197 097	-4,2	42 980	-3,1	765 864	-2,5
958 044	Sundern (Sauerland), Stadt	108 715	+6,1	6 669	-7,6	247 284	+7,2
958 048	Winterberg, Stadt	375 708	-3,5	151 575	-5,1	1 192 630	+1,7

Anmerkungen Seite 44

Noch: 3.1 Leistung der Beherbergungsstätten nach Verwaltungsbezirken

Januar bis Dezember 2018

Amtliche Schlüsselnummer	Verwaltungsbezirk	Übernachtungen		Mittlere Aufenthaltsdauer ²⁾		Mittlere Auslastung der angebotenen Betten ³⁾
		ausländischer Gäste	Veränderung ¹⁾	aller Gäste	ausländischer Gäste	
	Noch: Kreis Lippe					
766 036	Kalletal	2 508	+9,1	3,2	3,7	15,1
766 040	Lage, Stadt	1 812	-12,3	3,1	7,6	27,7
766 044	Lemgo, Stadt	7 653	+13,5	2,0	3,5	30,0
766 048	Leopoldshöhe
766 052	Lügde, Stadt	1 828	-18,2	2,0	2,6	17,1
766 056	Oerlinghausen, Stadt	1 116	+12,8	3,3	2,0	39,2
766 060	Schieder-Schwalenberg, Stadt	7 684	-17,3	2,4	3,0	24,0
766 064	Schlangen	-	-	-	-	-
770 000	Kreis Minden-Lübbecke	69 893	-0,6	4,7	2,2	58,6
770 004	Bad Oeynhausen, Stadt	11 958	-13,6	7,6	1,6	74,5
770 008	Espelkamp, Stadt	3 896	-6,6	2,3	2,8	38,9
770 012	Hille	8 007	+10,5	3,2	3,3	48,9
770 016	Hüllhorst
770 020	Lübbecke, Stadt
770 024	Minden, Stadt	15 880	+11,1	1,6	1,9	33,6
770 028	Petershagen, Stadt	3 421	-30,3	4,7	2,5	44,9
770 032	Porta Westfalica, Stadt	4 213	-0,6	1,8	1,9	28,7
770 036	Preußisch-Oldendorf, Stadt	2 656	+34,8	7,3	5,0	61,0
770 040	Rahden, Stadt	3 429	+49,4	2,4	3,9	36,8
770 044	Stemwede	6 581	-12,5	2,4	4,2	32,6
774 000	Kreis Paderborn	108 019	-13,2	2,7	2,5	48,2
774 004	Altenbeken
774 008	Bad Lippspringe, Stadt	8 225	-11,9	4,9	2,5	71,4
774 012	Borchen	1 455	-59,0	5,5	4,2	48,9
774 016	Büren, Stadt	4 018	-23,6	1,9	2,0	37,0
774 020	Delbrück, Stadt	5 138	-4,9	1,7	1,5	34,7
774 024	Hövelhof	4 972	-12,5	2,0	2,5	26,0
774 028	Lichtenau, Stadt	3 038	+90,8	4,3	6,8	12,1
774 032	Paderborn, Stadt	52 656	-11,3	1,7	2,1	39,8
774 036	Salzkotten, Stadt
774 040	Bad Wünnenberg, Stadt	27 434	-17,1	6,5	4,0	63,6
700 000	Reg.-Bez. Detmold	589 047	-3,9	3,3	2,5	47,6
	Kreisfreie Städte					
911 000	Bochum	90 283	-8,7	1,7	1,7	43,0
913 000	Dortmund	295 641	+5,3	1,7	1,7	48,6
914 000	Hagen	36 605	+31,7	2,5	2,6	51,3
915 000	Hamm	19 501	+4,1	1,5	1,5	34,7
916 000	Herne	5 737	+5,2	1,8	2,5	34,0
954 000	Ennepe-Ruhr-Kreis	37 663	-14,6	2,7	2,0	42,6
954 004	Breckerfeld, Stadt
954 008	Ennepetal, Stadt
954 012	Gevelsberg, Stadt	1 197	+11,7	1,7	1,7	42,8
954 016	Hattingen, Stadt	10 602	-12,6	3,6	2,8	49,3
954 020	Herdecke, Stadt	7 027	+14,4	1,6	1,5	36,7
954 024	Schwelm, Stadt	3 850	-46,2	1,9	1,8	30,8
954 028	Sprockhövel, Stadt	4 230	+4,5	2,1	1,7	39,8
954 032	Wetter (Ruhr), Stadt	1 658	-17,5	1,7	2,6	25,2
954 036	Witten, Stadt	7 800	+6,7	1,8	2,1	33,9
958 000	Hochsauerlandkreis	1 079 935	-2,5	3,2	3,4	41,9
958 004	Arnsberg, Stadt	17 996	-2,4	2,6	2,1	36,0
958 008	Bestwig	14 364	-36,6	2,6	3,8	32,6
958 012	Brilon, Stadt	19 863	+7,2	3,2	2,5	32,1
958 016	Eslohe (Sauerland)	3 733	-20,8	3,9	2,9	42,2
958 020	Hallenberg, Stadt	21 991	-7,9	2,3	2,6	44,0
958 024	Marsberg, Stadt	4 377	-2,9	2,6	2,5	28,3
958 028	Medebach, Stadt	275 549	-2,6	3,8	4,4	60,1
958 032	Meschede, Stadt	28 858	-2,4	2,3	2,9	33,1
958 036	Olsberg, Stadt	35 699	-2,1	2,7	2,5	35,2
958 040	Schmallenberg, Stadt	131 756	-4,5	3,9	3,1	49,0
958 044	Sundern (Sauerland), Stadt	18 350	-3,5	2,3	2,8	44,1
958 048	Winterberg, Stadt	507 399	-0,4	3,2	3,3	35,9

Anmerkungen Seite 44

Noch: 3.1 Leistung der Beherbergungsstätten nach Verwaltungsbezirken

Januar bis Dezember 2018

Amtliche Schlüsselnummer	Verwaltungsbezirk	Ankünfte				Übernachtungen	
		aller Gäste	Veränderung ¹⁾	ausländischer Gäste	Veränderung ¹⁾	aller Gäste	Veränderung ¹⁾
962 000	Märkischer Kreis	209 005	+1,1	23 206	+4,2	461 280	+2,4
962 004	Altena, Stadt	13 216	-3,9	822	-2,6	29 844	-3,1
962 008	Balve, Stadt	18 864	-0,9	1 141	-3,1	40 067	-2,1
962 012	Halver, Stadt
962 016	Hemer, Stadt
962 020	Herscheid
962 024	Iserlohn, Stadt	46 371	-3,8	6 669	+6,2	78 241	-3,2
962 028	Kierspe, Stadt	2 943	+5,8	154	-31,9	7 421	+1,7
962 032	Lüdenscheid, Stadt	52 534	+10,8	9 410	+9,2	91 026	+5,9
962 036	Meinerzhagen, Stadt	17 375	-11,0	888	+1,4	41 738	-7,8
962 040	Menden (Sauerland), Stadt	10 466	+1,6	392	-20,5	19 378	+0,4
962 044	Nachrodt-Wiblingwerde	11 701	-7,0	429	+12,9	24 210	-19,2
962 048	Neuenrade, Stadt	11 295	+7,0	1 183	-3,0	22 077	+8,5
962 052	Plettenberg, Stadt	11 359	+21,7	1 168	+20,7	33 835	+59,0
962 056	Schalksmühle	-	-	-	-	-	-
962 060	Werdohl, Stadt	2 636	-12,2	346	-12,0	7 600	-8,6
966 000	Kreis Olpe	265 926	+5,5	48 624	+5,8	617 419	+5,6
966 004	Attendorn, Stadt	68 324	+3,7	10 183	+7,2	142 218	+5,1
966 008	Drolshagen, Stadt	20 615	+18,0	2 369	+0,3	52 186	+20,6
966 012	Finnentrop	6 436	-23,4	656	+37,5	16 017	-18,2
966 016	Kirchhundem	26 434	+1,2	3 006	+15,7	59 858	+5,6
966 020	LenneStadt, Stadt	70 660	+1,0	22 465	-3,7	185 267	-1,6
966 024	Olpe, Stadt	59 105	+16,5	8 376	+34,5	135 703	+16,0
966 028	Wenden	14 352	+5,6	1 569	+6,1	26 170	+6,1
970 000	Kreis Siegen-Wittgenstein	255 728	-0,3	47 649	-10,3	836 051	+3,4
970 004	Bad Berleburg, Stadt	30 411	-2,7	2 832	-20,0	297 688	+1,1
970 008	Burbach	13 670	+5,0	1 018	-1,7	79 856	+84,9
970 012	Erndtebrück
970 016	Freudenberg, Stadt	15 352	+3,0	3 288	+4,8	25 996	+2,1
970 020	Hilchenbach, Stadt	19 365	-11,3	1 546	-13,1	108 465	-4,6
970 024	Kreuztal, Stadt	5 806	-1,6	551	-2,8	12 662	-15,5
970 028	Bad Laasphe, Stadt	34 486	-14,9	17 602	-27,1	78 162	-18,0
970 032	Netphen, Stadt	12 421	+5,8	1 279	+7,3	27 273	+0,3
970 036	Neunkirchen
970 040	Siegen, Stadt	94 644	+8,4	17 409	+12,7	147 326	+4,0
970 044	Wilnsdorf	24 166	-1,5	1 415	-9,1	49 363	+14,0
974 000	Kreis Soest	434 833	+3,4	36 935	-5,8	1 643 064	+0,6
974 004	Anröchte
974 008	Bad Sassendorf	85 217	-1,7	4 703	-12,7	508 859	-3,9
974 012	Ense
974 016	Erwitte, Stadt	41 328	+14,9	1 782	+79,6	208 822	+1,4
974 020	Geseke, Stadt	19 331	+10,7	1 521	-28,8	30 037	+1,3
974 024	Lippetal	2 883	-41,9	826	-44,2	6 064	-30,3
974 028	Lippstadt, Stadt	63 849	-1,2	9 869	-15,8	280 902	+0,9
974 032	Möhnesee	66 786	+11,8	2 598	+17,3	231 938	+2,5
974 036	Rüthen, Stadt	19 234	-2,8	660	-8,5	49 877	-0,3
974 040	Soest, Stadt	83 264	+8,2	8 156	+2,3	142 385	+7,6
974 044	Warstein, Stadt	17 709	-12,0	4 132	-2,8	99 381	+10,1
974 048	Wolver	2 228	-16,8	44	+69,2	4 726	-15,4
974 052	Werl, Stadt	25 747	+8,6	2 244	+25,8	41 008	+9,8
974 056	Wickede (Ruhr)	4 625	-1,6	72	-32,7	33 830	-0,8
978 000	Kreis Unna	214 991	-4,3	24 242	-2,0	410 008	-3,3
978 004	Bergkamen, Stadt
978 008	Bönen	-	-	-	-	-	-
978 012	Fröndenberg/Ruhr, Stadt	14 550	-3,0	1 678	-9,4	22 639	-3,5
978 016	Holzwickede
978 020	Kamen, Stadt	40 767	-10,5	4 139	-14,4	73 718	-6,4
978 024	Lünen, Stadt	40 896	-0,7	5 462	+16,6	71 292	+5,1
978 028	Schwerte, Stadt	31 519	-0,6	923	+3,2	51 591	-6,2
978 032	Selm, Stadt	11 550	-17,4	375	-31,2	41 666	-13,8
978 036	Unna, Stadt	27 587	+5,4	3 327	-3,7	53 118	+9,0
978 040	Werne, Stadt	23 806	-1,7	3 582	-4,3	53 026	-7,7
900 000	Reg.-Bez. Arnsberg	4 316 344	+0,8	774 797	-3,5	11 105 091	+0,8
	Nordrhein-Westfalen	23 700 657	+1,8	5 266 355	-0,1	51 927 031	+0,8

Anmerkungen Seite 44

Noch: 3.1 Leistung der Beherbergungsstätten nach Verwaltungsbezirken

Januar bis Dezember 2018

Amtliche Schlüsselnummer	Verwaltungsbezirk	Übernachtungen		Mittlere Aufenthaltsdauer ²⁾		Mittlere Auslastung der angebotenen Betten ³⁾
		ausländischer Gäste	Veränderung ¹⁾	aller Gäste	ausländischer Gäste	
962 000	Märkischer Kreis	64 726	+14,2	2,2	2,8	31,5
962 004	Altena, Stadt	2 590	+11,9	2,3	3,2	27,5
962 008	Balve, Stadt	9 239	+19,8	2,1	8,1	30,8
962 012	Halver, Stadt
962 016	Hemer, Stadt
962 020	Herscheid
962 024	Iserlohn, Stadt	14 104	+16,6	1,7	2,1	36,8
962 028	Kierspe, Stadt	1 408	-7,9	2,5	9,1	24,0
962 032	Lüdenscheid, Stadt	19 035	-0,2	1,7	2,0	33,7
962 036	Meinerzhagen, Stadt	3 830	+23,0	2,4	4,3	27,2
962 040	Menden (Sauerland), Stadt	1 058	-32,2	1,9	2,7	23,9
962 044	Nachrodt-Wiblingwerde	960	+1,1	2,1	2,2	32,5
962 048	Neuenrade, Stadt	3 178	+31,0	2,0	2,7	36,6
962 052	Plettenberg, Stadt	7 214	+133,2	3,0	6,2	35,8
962 056	Schalksmühle	-	-	-	-	-
962 060	Werdohl, Stadt	1 096	-20,6	2,9	3,2	24,4
966 000	Kreis Olpe	133 870	+6,9	2,3	2,8	33,0
966 004	Attendorn, Stadt	27 446	+17,2	2,1	2,7	36,6
966 008	Drolshagen, Stadt	6 542	+4,9	2,5	2,8	33,1
966 012	Finnentrop	1 801	+32,8	2,5	2,7	23,0
966 016	Kirchhundem	7 995	+19,5	2,3	2,7	26,6
966 020	Lennebstadt, Stadt	66 568	-5,5	2,6	3,0	38,5
966 024	Olpe, Stadt	19 924	+45,4	2,3	2,4	29,6
966 028	Wenden	3 594	+5,6	1,8	2,3	25,8
970 000	Kreis Siegen-Wittgenstein	105 755	-14,8	3,3	2,2	45,5
970 004	Bad Berleburg, Stadt	7 792	-19,5	9,8	2,8	60,4
970 008	Burbach	2 925	-6,6	5,8	2,9	47,5
970 012	Erndtebrück
970 016	Freudenberg, Stadt	5 390	-5,3	1,7	1,6	34,7
970 020	Hilchenbach, Stadt	5 646	-14,6	5,6	3,7	41,0
970 024	Kreuztal, Stadt	1 904	-15,5	2,2	3,5	36,9
970 028	Bad Laasphe, Stadt	45 489	-27,0	2,3	2,6	38,9
970 032	Netphen, Stadt	4 204	+28,4	2,2	3,3	30,2
970 036	Neunkirchen
970 040	Siegen, Stadt	27 558	+1,2	1,6	1,6	43,0
970 044	Wilnsdorf	3 204	+24,7	2,0	2,3	36,5
974 000	Kreis Soest	99 327	+0,5	3,8	2,7	51,2
974 004	Anröchte
974 008	Bad Sassendorf	11 423	-11,8	6,0	2,4	69,1
974 012	Ense
974 016	Erwitte, Stadt	4 623	+37,8	5,1	2,6	63,5
974 020	Geseke, Stadt	2 268	-30,5	1,6	1,5	11,7
974 024	Lippetal	1 531	-35,1	2,1	1,9	15,1
974 028	Lippstadt, Stadt	23 937	-20,6	4,4	2,4	60,9
974 032	Möhnesee	5 916	+4,4	3,5	2,3	47,2
974 036	Rüthen, Stadt	1 273	-39,6	2,6	1,9	29,3
974 040	Soest, Stadt	21 306	+27,4	1,7	2,6	41,1
974 044	Warstein, Stadt	20 620	+19,8	5,6	5,0	44,3
974 048	Welver	165	-27,6	2,1	3,8	17,9
974 052	Werl, Stadt	5 076	+36,0	1,6	2,3	44,3
974 056	Wickede (Ruhr)	316	+26,9	7,3	4,4	69,8
978 000	Kreis Unna	48 069	+6,5	1,9	2,0	32,3
978 004	Bergkamen, Stadt
978 008	Bönen	-	-	-	-	-
978 012	Fröndenberg/Ruhr, Stadt	3 536	-9,4	1,6	2,1	37,3
978 016	Holzwickede
978 020	Kamen, Stadt	7 651	-6,8	1,8	1,8	36,0
978 024	Lünen, Stadt	9 459	+22,9	1,7	1,7	29,4
978 028	Schwerte, Stadt	1 548	-2,4	1,6	1,7	34,1
978 032	Selm, Stadt	964	-16,1	3,6	2,6	20,3
978 036	Unna, Stadt	6 915	-7,3	1,9	2,1	32,0
978 040	Werne, Stadt	7 399	-7,4	2,2	2,1	40,1
900 000	Reg.-Bez. Arnsberg	2 017 112	-0,8	2,6	2,6	42,5
	Nordrhein-Westfalen	10 785 846	-1,9	2,2	2,0	44,1

Anmerkungen Seite 44

3.2 Leistung der Beherbergungsstätten nach Gemeindegruppen und Betriebsarten

Januar bis Dezember 2018

Gemeindegruppe Betriebsart	Ankünfte				Übernachtungen	
	aller Gäste	Veränderung ¹⁾	ausländischer Gäste	Veränderung ¹⁾	aller Gäste	Veränderung ¹⁾
Mineral-, Moor-, Sole- und Thermalbäder	1 273 810	+0,9	229 804	+3,0	5 371 057	+1,0
Hotels
Gasthöfe
Pensionen	58 179	-7,1	2 373	-13,4	256 915	-9,5
Hotels garnis	229 516	-0,4	54 396	+14,3	445 417	+0,4
Erholungs-, Ferien-, Schulungsheime	65 093	+6,7	2 134	+21,5	193 304	+3,9
Ferienhäuser, -wohnungen, -zentren	4 888	-18,2	393	-41,3	38 189	-8,2
Hütten, Jugendherbergen u. Ä.	27 841	+5,8	3 697	+1,3	63 383	+3,5
Vorsorge- und Reha-Kliniken	129 523	+1,5	115	-75,8	2 942 882	+1,2
Campingplätze	50 410	+14,1	7 960	+5,8	116 338	+23,5
Heilklimatische Kurorte	425 916	-3,0	153 054	-5,3	1 457 061	+1,2
Hotels
Gasthöfe
Pensionen
Hotels garnis
Erholungs-, Ferien-, Schulungsheime	40 452	+11,6	3 038	+63,8	124 213	+15,2
Ferienhäuser, -wohnungen, -zentren
Hütten, Jugendherbergen u. Ä.	19 910	+1,9	2 413	+131,1	49 924	+1,1
Vorsorge- und Reha-Kliniken	8 163	+1,7	-	-	197 602	+1,7
Campingplätze
Kneippkurorte	184 286	-2,4	27 124	-0,2	452 814	-3,3
Hotels
Gasthöfe	9 042	+2,3	168	-8,2	10 849	-12,3
Pensionen
Hotels garnis	28 023	-0,6	3 349	-14,3	60 447	+5,7
Erholungs-, Ferien-, Schulungsheime	14 182	-4,2	230	+66,7	36 476	-4,0
Ferienhäuser, -wohnungen, -zentren
Hütten, Jugendherbergen u. Ä.	30 302	-1,7	895	-35,3	63 485	+0,4
Vorsorge- und Reha-Kliniken
Campingplätze
Kneippheilkurorte	434 958	-7,9	96 682	-19,7	1 670 148	-4,5
Hotels	258 862	-8,6	74 869	-22,9	655 221	-5,5
Gasthöfe	29 464	-14,0	5 647	-12,5	77 592	-13,5
Pensionen	17 047	-9,2	4 270	-	51 782	-5,1
Hotels garnis	17 002	-4,5	2 526	-	30 769	+0,1
Erholungs-, Ferien-, Schulungsheime	26 401	-7,6	11	-15,4	81 214	-5,9
Ferienhäuser, -wohnungen, -zentren	36 662	+3,6	4 656	-18,0	170 924	+9,6
Hütten, Jugendherbergen u. Ä.	19 912	-20,8	520	-28,3	43 267	-26,6
Vorsorge- und Reha-Kliniken	16 202	-10,7	382	+52,2	533 461	-4,4
Campingplätze	13 406	+23,1	3 801	+12,6	25 918	+20,4
Heilbäder zusammen	2 318 970	-1,9	506 664	-4,8	8 951 080	-0,3
Hotels	1 215 865	-2,5	318 894	-7,8	2 502 387	-1,7
Gasthöfe	52 858	-6,6	9 541	-8,5	129 537	-7,7
Pensionen	96 770	-6,1	12 703	-2,6	361 543	-8,5
Hotels garnis	285 075	-2,4	61 302	+11,0	561 316	-0,9
Erholungs-, Ferien-, Schulungsheime	146 128	+3,9	5 413	+43,8	435 207	+4,1
Ferienhäuser, -wohnungen, -zentren	168 993	-4,5	69 374	-8,6	765 192	+3,7
Hütten, Jugendherbergen u. Ä.	97 965	-3,8	7 525	+10,7	220 059	-5,5
Vorsorge- und Reha-Kliniken	155 914	-	497	-31,6	3 729 530	+0,3
Campingplätze	99 402	+11,5	21 415	+4,8	246 309	+11,4

Anmerkungen Seite 44

Noch: 3.2 Leistung der Beherbergungsstätten nach Gemeindegruppen und Betriebsarten

Januar bis Dezember 2018

Gemeindegruppe Betriebsart	Übernachtungen		Mittlere Aufenthaltsdauer ²⁾		Mittlere Auslastung der angebotenen Betten ³⁾
	ausländischer Gäste	Veränderung ¹⁾	aller Gäste	ausländischer Gäste	
Mineral-, Moor-, Sole- und Thermalbäder	438 501	+0,6	4,2	1,9	61,8
Hotels
Gasthöfe
Pensionen	8 456	-25,0	4,4	3,6	41,7
Hotels garnis	122 579	+7,8	1,9	2,3	45,5
Erholungs-, Ferien-, Schulungsheime	10 321	+3,7	3,0	4,8	45,0
Ferienhäuser, -wohnungen, -zentren	5 064	-33,4	7,8	12,9	29,1
Hütten, Jugendherbergen u. Ä.	9 120	-2,9	2,3	2,5	29,0
Vorsorge- und Reha-Kliniken	2 274	-41,8	22,7	19,8	88,8
Campingplätze	14 466	+13,4	2,3	1,8	.
Heilklimatische Kurorte	518 246	-0,6	3,4	3,4	37,1
Hotels
Gasthöfe
Pensionen
Hotels garnis
Erholungs-, Ferien-, Schulungsheime	11 208	+158,7	3,1	3,7	33,8
Ferienhäuser, -wohnungen, -zentren
Hütten, Jugendherbergen u. Ä.	6 650	+107,4	2,5	2,8	30,1
Vorsorge- und Reha-Kliniken	-	-	24,2	-	84,5
Campingplätze
Kneippkurorte	69 947	-6,7	2,5	2,6	35,7
Hotels
Gasthöfe	378	-15,1	1,2	2,3	36,1
Pensionen
Hotels garnis	5 538	-20,7	2,2	1,7	43,0
Erholungs-, Ferien-, Schulungsheime	1 170	+14,3	2,6	5,1	40,1
Ferienhäuser, -wohnungen, -zentren
Hütten, Jugendherbergen u. Ä.	2 592	-17,7	2,1	2,9	33,1
Vorsorge- und Reha-Kliniken
Campingplätze
Kneippheilbäder	274 449	-9,8	3,8	2,8	46,1
Hotels	210 217	-10,9	2,5	2,8	45,5
Gasthöfe	14 673	-14,7	2,6	2,6	28,0
Pensionen	12 328	+0,9	3,0	2,9	27,7
Hotels garnis	5 428	+6,4	1,8	2,1	33,0
Erholungs-, Ferien-, Schulungsheime	18	-75,0	3,1	1,6	35,2
Ferienhäuser, -wohnungen, -zentren	20 027	-10,3	4,7	4,3	36,9
Hütten, Jugendherbergen u. Ä.	1 253	-32,2	2,2	2,4	23,2
Vorsorge- und Reha-Kliniken	1 194	+12,4	32,9	3,1	77,7
Campingplätze	9 311	+11,7	1,9	2,4	.
Heilbäder zusammen	1 301 143	-2,6	3,9	2,6	51,3
Hotels	690 940	-5,4	2,1	2,2	43,8
Gasthöfe	24 850	-10,1	2,5	2,6	28,9
Pensionen	35 752	-8,8	3,7	2,8	36,9
Hotels garnis	136 361	+5,5	2,0	2,2	41,3
Erholungs-, Ferien-, Schulungsheime	22 717	+47,7	3,0	4,2	38,9
Ferienhäuser, -wohnungen, -zentren	316 836	-2,1	4,5	4,6	33,5
Hütten, Jugendherbergen u. Ä.	19 615	+11,4	2,2	2,6	28,8
Vorsorge- und Reha-Kliniken	3 468	-30,2	23,9	7,0	86,6
Campingplätze	50 604	+3,8	2,5	2,4	.

Anmerkungen Seite 44

Noch: 3.2 Leistung der Beherbergungsstätten nach Gemeindegruppen und Betriebsarten

Januar bis Dezember 2018

Gemeindegruppe Betriebsart	Ankünfte				Übernachtungen	
	aller Gäste	Veränderung ¹⁾	ausländischer Gäste	Veränderung ¹⁾	aller Gäste	Veränderung ¹⁾
Luftkurorte	611 867	+4,2	109 863	+14,2	1 659 516	-0,3
Hotels	239 637	-1,2	61 228	-0,1	468 683	-0,5
Gasthöfe	31 120	+0,8	4 602	-13,1	57 843	+6,2
Pensionen	32 501	-7,7	2 505	-14,6	93 781	-4,8
Hotels garnis
Erholungs-, Ferien-, Schulungsheime	84 714	-2,6	577	+30,8	252 949	-3,5
Ferienhäuser, -wohnungen, -zentren	62 110	+57,4	24 993	+143,6	307 454	-1,1
Hütten, Jugendherbergen u. Ä.	88 747	+1,5	2 908	-5,6	199 962	+0,4
Vorsorge- und Reha-Kliniken
Campingplätze	53 328	+15,1	9 583	-0,1	112 071	+6,8
Erholungsorte	859 274	-0,5	124 623	-3,5	2 313 805	-0,4
Hotels	334 830	-3,5	61 531	-5,0	646 392	-2,9
Gasthöfe
Pensionen	20 000	+11,0	2 106	+44,9	64 598	+11,7
Hotels garnis	38 294	+7,1	7 223	+10,5	70 393	+3,6
Erholungs-, Ferien-, Schulungsheime	138 085	-5,6	7 392	-4,7	369 849	-7,8
Ferienhäuser, -wohnungen, -zentren	53 343	-0,1	20 309	-16,1	253 473	+1,8
Hütten, Jugendherbergen u. Ä.	142 852	-	5 397	+10,2	328 670	-2,0
Vorsorge- und Reha-Kliniken	9 368	+1,2	23	+27,8	272 577	+6,3
Campingplätze	101 897	+17,5	17 207	+10,7	266 785	+9,7
Sonstige Gemeinden	19 910 546	+2,3	4 525 205	+0,3	39 002 630	+1,2
Hotels	11 962 049	+2,6	3 060 401	+0,4	19 549 880	+1,4
Gasthöfe	201 435	-	20 590	-6,7	411 701	-1,9
Pensionen	148 886	-1,7	25 258	+4,6	445 399	-4,2
Hotels garnis	4 919 565	+3,3	1 138 979	+0,6	8 756 832	+2,2
Erholungs-, Ferien-, Schulungsheime	1 067 245	-3,4	31 788	-11,8	3 677 722	-0,8
Ferienhäuser, -wohnungen, -zentren	293 950	-1,9	71 886	+2,9	1 210 555	-0,5
Hütten, Jugendherbergen u. Ä.	723 535	-4,5	93 755	-10,0	1 552 382	-3,8
Vorsorge- und Reha-Kliniken	74 909	+4,4	323	-16,1	2 083 663	+3,6
Campingplätze	518 972	+13,2	82 225	+9,4	1 314 496	+4,0
Nordrhein-Westfalen	23 700 657	+1,8	5 266 355	-0,1	51 927 031	+0,8
Hotels	13 752 381	+1,9	3 502 054	-0,5	23 167 342	+0,9
Gasthöfe	306 018	-2,3	38 168	-8,7	640 149	-3,4
Pensionen	298 157	-3,1	42 572	+2,4	965 321	-5,0
Hotels garnis	5 255 895	+3,1	1 210 971	+1,1	9 412 535	+2,0
Erholungs-, Ferien-, Schulungsheime	1 436 172	-2,9	45 170	-5,9	4 735 727	-1,1
Ferienhäuser, -wohnungen, -zentren	578 396	+1,6	186 562	+3,5	2 536 674	+0,9
Hütten, Jugendherbergen u. Ä.	1 053 099	-3,4	109 585	-7,9	2 301 073	-3,4
Vorsorge- und Reha-Kliniken	246 940	+1,4	843	-25,7	6 228 549	+1,7
Campingplätze	773 599	+13,6	130 430	+8,0	1 939 661	+5,8

Anmerkungen Seite 44

Noch: 3.2 Leistung der Beherbergungsstätten nach Gemeindegruppen und Betriebsarten

Januar bis Dezember 2018

Gemeindegruppe Betriebsart	Übernachtungen		Mittlere Aufenthaltsdauer ²⁾		Mittlere Auslastung der angebotenen Betten ³⁾
	ausländischer Gäste	Veränderung ¹⁾	aller Gäste	ausländischer Gäste	
Luftkurorte	345 210	-4,2	2,7	3,1	38,5
Hotels	137 031	-1,5	2,0	2,2	36,6
Gasthöfe	9 809	-6,4	1,9	2,1	26,9
Pensionen	10 632	-3,5	2,9	4,2	37,7
Hotels garnis
Erholungs-, Ferien-, Schulungsheime	1 648	+30,4	3,0	2,9	41,2
Ferienhäuser, -wohnungen, -zentren	151 226	-7,9	5,0	6,1	39,0
Hütten, Jugendherbergen u. Ä.	6 251	-2,5	2,3	2,1	36,8
Vorsorge- und Reha-Kliniken
Campingplätze	22 085	+2,7	2,1	2,3	.
Erholungsorte	384 802	-0,2	2,7	3,1	36,9
Hotels	140 530	-3,6	1,9	2,3	35,8
Gasthöfe
Pensionen	8 335	+60,4	3,2	4,0	30,8
Hotels garnis	16 782	-2,8	1,8	2,3	37,4
Erholungs-, Ferien-, Schulungsheime	13 986	-4,7	2,7	1,9	35,5
Ferienhäuser, -wohnungen, -zentren	134 379	-1,4	4,8	6,6	31,1
Hütten, Jugendherbergen u. Ä.	15 108	+10,0	2,3	2,8	33,8
Vorsorge- und Reha-Kliniken	607	+16,7	29,1	26,4	86,6
Campingplätze	46 930	+8,5	2,6	2,7	.
Sonstige Gemeinden	8 754 691	-1,7	2,0	1,9	43,5
Hotels	5 393 129	-1,7	1,6	1,8	42,6
Gasthöfe	67 320	-6,3	2,0	3,3	26,3
Pensionen	96 548	-7,0	3,0	3,8	34,1
Hotels garnis	2 301 919	-1,6	1,8	2,0	45,3
Erholungs-, Ferien-, Schulungsheime	105 174	-8,6	3,4	3,3	38,2
Ferienhäuser, -wohnungen, -zentren	362 633	+3,1	4,1	5,0	49,0
Hütten, Jugendherbergen u. Ä.	203 735	-9,2	2,1	2,2	36,8
Vorsorge- und Reha-Kliniken	18 448	+19,7	27,8	57,1	89,7
Campingplätze	205 785	+0,9	2,5	2,5	.
Nordrhein-Westfalen	10 785 846	-1,9	2,2	2,0	44,1
Hotels	6 361 630	-2,1	1,7	1,8	42,4
Gasthöfe	110 124	-7,3	2,1	2,9	26,4
Pensionen	151 267	-5,0	3,2	3,6	35,2
Hotels garnis	2 461 590	-1,2	1,8	2,0	44,9
Erholungs-, Ferien-, Schulungsheime	143 525	-1,9	3,3	3,2	38,2
Ferienhäuser, -wohnungen, -zentren	965 074	-1,1	4,4	5,2	39,9
Hütten, Jugendherbergen u. Ä.	244 709	-6,6	2,2	2,2	35,4
Vorsorge- und Reha-Kliniken	22 523	+7,1	25,2	26,7	86,6
Campingplätze	325 404	+2,5	2,5	2,5	.

Anmerkungen Seite 44

3.3 Leistung der Beherbergungsstätten nach Reisegebieten und Betriebsarten

Januar bis Dezember 2018

Reisegebiet Betriebsart	Ankünfte				Übernachtungen	
	aller Gäste	Veränderung ¹⁾	ausländischer Gäste	Veränderung ¹⁾	aller Gäste	Veränderung ¹⁾
Eifel und Region Aachen	1 317 484	+0,6	345 072	+2,7	3 042 086	-1,0
Hotels	570 244	-4,7	189 348	-6,5	962 028	-4,6
Gasthöfe
Pensionen	9 478	-1,0	2 379	+0,9	22 262	+0,6
Hotels garnis	294 822	+2,5	67 675	+14,1	547 455	+3,0
Erholungs-, Ferien-, Schulungsheime	103 085	-4,4	1 862	-11,8	286 101	-5,3
Ferienhäuser, -wohnungen, -zentren
Hütten, Jugendherbergen u. Ä.	124 204	-0,7	8 892	+1,7	294 385	-2,5
Vorsorge- und Reha-Kliniken	12 223	+4,0	441	+44,1	242 244	-0,9
Campingplätze	101 203	+13,2	26 207	+10,5	227 014	+8,9
Niederrhein	2 211 518	+1,2	436 357	-3,7	4 451 595	+0,4
Hotels	1 305 097	+0,9	314 206	-5,9	2 099 488	-0,1
Gasthöfe
Pensionen	29 220	+3,5	2 479	+38,7	81 469	+5,6
Hotels garnis
Erholungs-, Ferien-, Schulungsheime	132 514	-6,1	9 804	-5,0	351 059	+3,6
Ferienhäuser, -wohnungen, -zentren	27 034	-4,3	3 939	+22,9	98 753	-3,3
Hütten, Jugendherbergen u. Ä.	139 568	+1,4	7 259	+11,2	306 726	+1,1
Vorsorge- und Reha-Kliniken	12 803	+1,3	131	-5,1	389 165	+0,8
Campingplätze
Münsterland	1 743 281	-0,1	203 679	-0,1	4 003 379	+0,1
Hotels	1 013 895	-2,4	133 443	+1,6	1 680 252	-3,4
Gasthöfe	30 275	-6,7	2 693	+1,4	54 285	-12,7
Pensionen
Hotels garnis
Erholungs-, Ferien-, Schulungsheime	191 134	-4,9	1 884	-18,2	907 689	+0,2
Ferienhäuser, -wohnungen, -zentren	31 259	+10,0	2 608	-8,8	146 302	+7,1
Hütten, Jugendherbergen u. Ä.	72 303	-1,9	4 638	-21,5	161 206	+1,3
Vorsorge- und Reha-Kliniken	8 357	+11,7	-	-100,0	193 920	+12,1
Campingplätze	108 549	+14,5	20 799	+6,9	319 370	+4,6
Teutoburger Wald	2 105 898	+0,1	239 282	-5,1	6 887 986	+0,3
Hotels	1 167 412	+0,4	160 112	-6,9	2 179 388	+1,2
Gasthöfe	45 314	-7,9	2 537	-0,4	100 072	-7,9
Pensionen	81 291	-5,7	3 726	-	290 394	-8,1
Hotels garnis	323 570	-2,0	50 442	-0,7	575 177	-3,7
Erholungs-, Ferien-, Schulungsheime	153 340	-5,9	2 770	-9,3	423 240	-8,6
Ferienhäuser, -wohnungen, -zentren	21 411	-3,1	3 299	+13,0	118 634	-9,4
Hütten, Jugendherbergen u. Ä.	89 590	-1,4	2 467	-27,6	216 517	-1,6
Vorsorge- und Reha-Kliniken	112 548	+2,9	66	-83,7	2 670 444	+2,4
Campingplätze	111 422	+25,1	13 863	+4,7	314 120	+16,6
Sauerland	2 192 196	-0,3	428 493	-3,4	6 804 927	-0,1
Hotels	978 891	-0,5	227 366	-3,8	2 091 275	-1,2
Gasthöfe	102 614	-2,7	15 819	-12,6	227 528	-2,6
Pensionen	88 610	+2,2	13 863	+1,0	287 315	-2,1
Hotels garnis
Erholungs-, Ferien-, Schulungsheime
Ferienhäuser, -wohnungen, -zentren	395 630	-2,9	129 048	-5,0	1 640 742	+1,5
Hütten, Jugendherbergen u. Ä.	110 652	-7,8	3 344	+58,7	258 322	-10,1
Vorsorge- und Reha-Kliniken
Campingplätze
Siegerland-Wittgenstein	255 728	-0,3	47 649	-10,3	836 051	+3,4
Hotels	172 813	+0,6	42 785	-10,1	304 137	-3,0
Gasthöfe	11 334	-3,9	818	-25,2	21 702	-12,6
Pensionen	5 424	-7,9	588	+19,8	21 431	+21,5
Hotels garnis	19 178	-3,4	2 353	-8,5	73 274	+81,2
Erholungs-, Ferien-, Schulungsheime	32 744	+7,1	409	-15,8	88 466	+3,0
Ferienhäuser, -wohnungen, -zentren
Hütten, Jugendherbergen u. Ä.
Vorsorge- und Reha-Kliniken	9 748	-8,2	27	-50,0	313 718	+2,1
Campingplätze

Anmerkungen Seite 44

Noch: 3.3 Leistung der Beherbergungsstätten nach Reisegebieten und Betriebsarten

Januar bis Dezember 2018

Reisegebiet Betriebsart	Übernachtungen		Mittlere Aufenthaltsdauer ²⁾		Mittlere Auslastung der angebotenen Betten ³⁾
	ausländischer Gäste	Veränderung ¹⁾	aller Gäste	ausländischer Gäste	
Eifel und Region Aachen	824 543	-2,6	2,3	2,4	40,1
Hotels	321 982	-7,5	1,7	1,7	41,3
Gasthöfe
Pensionen	5 120	-5,7	2,3	2,2	22,1
Hotels garnis	144 301	+10,8	1,9	2,1	43,2
Erholungs-, Ferien-, Schulungsheime	6 182	-14,3	2,8	3,3	32,8
Ferienhäuser, -wohnungen, -zentren
Hütten, Jugendherbergen u. Ä.	21 023	+6,2	2,4	2,4	34,1
Vorsorge- und Reha-Kliniken	2 714	+5,4	19,8	6,2	82,4
Campingplätze	58 216	+13,8	2,2	2,2	.
Niederrhein	832 627	-3,7	2,0	1,9	39,1
Hotels	540 208	-7,1	1,6	1,7	37,0
Gasthöfe
Pensionen	6 454	+43,6	2,8	2,6	37,7
Hotels garnis
Erholungs-, Ferien-, Schulungsheime	18 710	+4,4	2,6	1,9	37,1
Ferienhäuser, -wohnungen, -zentren	23 948	+37,1	3,7	6,1	34,0
Hütten, Jugendherbergen u. Ä.	16 638	+1,2	2,2	2,3	39,1
Vorsorge- und Reha-Kliniken	8 836	+34,7	30,4	67,5	95,8
Campingplätze
Münsterland	433 720	-3,6	2,3	2,1	40,1
Hotels	247 622	-2,2	1,7	1,9	37,8
Gasthöfe	4 915	-18,0	1,8	1,8	21,3
Pensionen
Hotels garnis
Erholungs-, Ferien-, Schulungsheime	6 111	-18,1	4,7	3,2	41,8
Ferienhäuser, -wohnungen, -zentren	27 686	-2,7	4,7	10,6	41,3
Hütten, Jugendherbergen u. Ä.	10 894	-9,3	2,2	2,3	40,6
Vorsorge- und Reha-Kliniken	-	-100,0	23,2	-	90,7
Campingplätze	55 288	-4,1	2,9	2,7	.
Teutoburger Wald	589 047	-3,9	3,3	2,5	47,6
Hotels	330 833	-4,0	1,9	2,1	39,3
Gasthöfe	22 562	+0,4	2,2	8,9	25,2
Pensionen	21 211	-4,7	3,6	5,7	33,4
Hotels garnis	108 519	-4,2	1,8	2,2	39,2
Erholungs-, Ferien-, Schulungsheime	10 725	-11,0	2,8	3,9	34,4
Ferienhäuser, -wohnungen, -zentren	27 663	-5,5	5,5	8,4	26,5
Hütten, Jugendherbergen u. Ä.	16 741	-15,3	2,4	6,8	29,4
Vorsorge- und Reha-Kliniken	1 303	-54,0	23,7	19,7	86,0
Campingplätze	49 490	+6,4	2,8	3,6	.
Sauerland	1 377 858	-0,8	3,1	3,2	41,9
Hotels	577 314	-2,9	2,1	2,5	40,1
Gasthöfe	40 707	-10,3	2,2	2,6	27,4
Pensionen	37 693	-4,5	3,2	2,7	37,6
Hotels garnis
Erholungs-, Ferien-, Schulungsheime
Ferienhäuser, -wohnungen, -zentren	598 556	-0,1	4,1	4,6	43,7
Hütten, Jugendherbergen u. Ä.	8 727	+65,5	2,3	2,6	25,0
Vorsorge- und Reha-Kliniken
Campingplätze
Siegerland-Wittgenstein	105 755	-14,8	3,3	2,2	45,5
Hotels	89 458	-16,6	1,8	2,1	38,8
Gasthöfe	1 555	-35,3	1,9	1,9	27,0
Pensionen	4 743	+60,6	4,0	8,1	28,8
Hotels garnis	5 396	-5,8	3,8	2,3	49,1
Erholungs-, Ferien-, Schulungsheime	1 799	-25,2	2,7	4,4	28,9
Ferienhäuser, -wohnungen, -zentren
Hütten, Jugendherbergen u. Ä.
Vorsorge- und Reha-Kliniken	396	-45,8	32,2	14,7	82,8
Campingplätze

Anmerkungen Seite 44

Noch: 3.3 Leistung der Beherbergungsstätten nach Reisegebieten und Betriebsarten

Januar bis Dezember 2018

Reisegebiet Betriebsart	Ankünfte				Übernachtungen	
	aller Gäste	Veränderung ¹⁾	ausländischer Gäste	Veränderung ¹⁾	aller Gäste	Veränderung ¹⁾
Bergisches Land	648 528	+0,1	89 244	-9,3	1 661 314	+0,2
Hotels	348 331	-3,0	71 023	-12,4	615 380	-2,1
Gasthöfe	2 710	-17,7	374	-17,4	6 710	-3,1
Pensionen	3 768	-8,1	270	-32,0	13 758	+5,2
Hotels garnis
Erholungs-, Ferien-, Schulungsheime	143 965	+3,9	6 219	-6,7	309 874	+2,6
Ferienhäuser, -wohnungen, -zentren
Hütten, Jugendherbergen u. Ä.	67 048	+8,7	742	-12,0	147 653	+5,9
Vorsorge- und Reha-Kliniken	16 778	+0,9	60	+62,2	409 296	-0,1
Campingplätze
Bonn und Rhein-Sieg-Kreis	1 471 304	-	247 541	-7,3	2 901 700	-1,4
Hotels	923 264	-1,1	177 977	-8,2	1 572 376	-2,0
Gasthöfe
Pensionen
Hotels garnis	310 592	+2,5	57 326	-2,0	615 816	-0,5
Erholungs-, Ferien-, Schulungsheime	149 819	+1,1	4 952	-5,1	417 835	-0,3
Ferienhäuser, -wohnungen, -zentren	4 201	-10,6	501	+53,2	20 979	-2,2
Hütten, Jugendherbergen u. Ä.	44 481	-4,7	3 523	-36,4	94 914	-5,8
Vorsorge- und Reha-Kliniken	2 760	-0,6	21	-58,8	94 720	-1,4
Campingplätze
Köln und Rhein-Erft-Kreis	4 214 460	+3,1	1 290 989	+2,3	7 702 379	+1,0
Hotels	2 549 747	+5,9	857 059	+5,4	4 223 223	+3,5
Gasthöfe	9 788	-6,2	1 051	+22,4	21 379	-4,3
Pensionen	26 459	+19,6	12 150	+11,0	68 298	+2,5
Hotels garnis	1 343 515	-0,1	343 291	-4,6	2 292 380	-2,9
Erholungs-, Ferien-, Schulungsheime	52 670	-20,1	8 268	-21,7	483 082	+0,3
Ferienhäuser, -wohnungen, -zentren	4 924	+6,1	1 891	+16,2	25 040	-1,8
Hütten, Jugendherbergen u. Ä.
Vorsorge- und Reha-Kliniken
Campingplätze	55 248	+6,6	10 814	+23,7	117 840	-6,4
Düsseldorf und Kreis Mettmann	3 614 882	+4,4	1 268 756	+3,8	5 937 475	+2,8
Hotels	2 344 026	+5,0	867 944	+3,1	3 609 236	+2,9
Gasthöfe
Pensionen	1 566	-2,4	875	+10,9	2 889	-19,7
Hotels garnis	1 182 476	+3,9	388 776	+5,8	2 117 435	+2,8
Erholungs-, Ferien-, Schulungsheime
Ferienhäuser, -wohnungen, -zentren	1 936	-20,5	487	-37,6	4 933	-3,3
Hütten, Jugendherbergen u. Ä.
Vorsorge- und Reha-Kliniken
Campingplätze	7 162	+22,3	1 776	+38,5	22 891	+18,2
Ruhrgebiet	3 562 336	+3,1	612 562	-0,3	6 884 401	+2,8
Hotels	2 173 027	+2,9	419 504	+0,1	3 489 816	+3,7
Gasthöfe	20 138	-0,2	1 490	+16,6	39 454	-5,5
Pensionen	11 197	-37,2	799	-29,7	35 597	-28,5
Hotels garnis	922 458	+8,5	167 594	+0,5	1 605 247	+9,8
Erholungs-, Ferien-, Schulungsheime	190 473	-3,7	2 575	+21,0	600 516	-3,8
Ferienhäuser, -wohnungen, -zentren	4 991	+17,5	445	+82,4	39 177	+9,5
Hütten, Jugendherbergen u. Ä.	163 849	-10,0	13 433	-27,7	336 813	-10,4
Vorsorge- und Reha-Kliniken	21 473	+1,8	16	-59,0	621 157	+2,6
Campingplätze	54 730	+10,7	6 706	+28,1	116 624	-12,4
Bergisches Städtedreieck	363 042	+1,2	56 731	-12,2	813 738	-0,4
Hotels	205 634	+2,7	41 287	-14,2	340 743	-0,1
Gasthöfe	.	-100,0	.	-100,0	.	-100,0
Pensionen	597	-26,5	.	.	2 835	-8,0
Hotels garnis	104 866	+1,9	14 150	-5,3	193 611	-0,5
Erholungs-, Ferien-, Schulungsheime	33 833	+0,8	633	+9,1	141 652	+0,5
Ferienhäuser, -wohnungen, -zentren	239	-48,4	.	.	2 471	-36,2
Hütten, Jugendherbergen u. Ä.	13 297	-15,2	518	-33,3	28 864	-0,5
Vorsorge- und Reha-Kliniken
Campingplätze
Nordrhein-Westfalen	23 700 657	+1,8	5 266 355	-0,1	51 927 031	+0,8
Hotels	13 752 381	+1,9	3 502 054	-0,5	23 167 342	+0,9
Gasthöfe	306 018	-2,3	38 168	-8,7	640 149	-3,4
Pensionen	298 157	-3,1	42 572	+2,4	965 321	-5,0
Hotels garnis	5 255 895	+3,1	1 210 971	+1,1	9 412 535	+2,0
Erholungs-, Ferien-, Schulungsheime	1 436 172	-2,9	45 170	-5,9	4 735 727	-1,1
Ferienhäuser, -wohnungen, -zentren	578 396	+1,6	186 562	+3,5	2 536 674	+0,9
Hütten, Jugendherbergen u. Ä.	1 053 099	-3,4	109 585	-7,9	2 301 073	-3,4
Vorsorge- und Reha-Kliniken	246 940	+1,4	843	-25,7	6 228 549	+1,7
Campingplätze	773 599	+13,6	130 430	+8,0	1 939 661	+5,8

Anmerkungen Seite 44

Noch: 3.3 Leistung der Beherbergungsstätten nach Reisegebieten und Betriebsarten

Januar bis Dezember 2018

Reisegebiet Betriebsart	Übernachtungen		Mittlere Aufenthaltsdauer ²⁾		Mittlere Auslastung der angebotenen Betten ³⁾
	ausländischer Gäste	Veränderung ¹⁾	aller Gäste	ausländischer Gäste	
Bergisches Land	202 882	-7,3	2,6	2,3	41,8
Hotels	144 135	-10,5	1,8	2,0	37,4
Gasthöfe	1 333	+52,0	2,5	3,6	20,5
Pensionen	1 006	-66,9	3,7	3,7	37,2
Hotels garnis
Erholungs-, Ferien-, Schulungsheime	17 594	-8,8	2,2	2,8	32,9
Ferienhäuser, -wohnungen, -zentren
Hütten, Jugendherbergen u. Ä.	1 800	+0,7	2,2	2,4	34,1
Vorsorge- und Reha-Kliniken	4 399	+66,8	24,4	73,3	90,1
Campingplätze
Bonn und Rhein-Sieg-Kreis	533 587	-10,6	2,0	2,2	43,2
Hotels	349 156	-10,0	1,7	2,0	43,8
Gasthöfe
Pensionen
Hotels garnis	139 248	-8,7	2,0	2,4	45,8
Erholungs-, Ferien-, Schulungsheime	16 848	-9,0	2,8	3,4	37,4
Ferienhäuser, -wohnungen, -zentren	6 505	-0,6	5,0	13,0	38,0
Hütten, Jugendherbergen u. Ä.	8 838	-37,5	2,1	2,5	39,9
Vorsorge- und Reha-Kliniken	395	-67,4	34,3	18,8	91,7
Campingplätze
Köln und Rhein-Erft-Kreis	2 394 874	-1,6	1,8	1,9	51,8
Hotels	1 506 731	+3,1	1,7	1,8	50,2
Gasthöfe	2 394	+9,2	2,2	2,3	24,6
Pensionen	40 186	-7,6	2,6	3,3	62,8
Hotels garnis	663 521	-9,9	1,7	1,9	51,5
Erholungs-, Ferien-, Schulungsheime	33 488	-6,2	9,2	4,1	64,3
Ferienhäuser, -wohnungen, -zentren	14 484	-0,6	5,1	7,7	41,7
Hütten, Jugendherbergen u. Ä.
Vorsorge- und Reha-Kliniken
Campingplätze	20 548	-14,7	2,1	1,9	.
Düsseldorf und Kreis Mettmann	2 241 670	+1,4	1,6	1,8	46,5
Hotels	1 436 740	+0,1	1,5	1,7	46,0
Gasthöfe
Pensionen	1 602	+15,7	1,8	1,8	17,0
Hotels garnis	772 137	+4,2	1,8	2,0	48,4
Erholungs-, Ferien-, Schulungsheime
Ferienhäuser, -wohnungen, -zentren	2 275	+7,7	2,5	4,7	32,7
Hütten, Jugendherbergen u. Ä.
Vorsorge- und Reha-Kliniken	-	-	-	-	-
Campingplätze	4 022	+19,3	3,2	2,3	.
Ruhrgebiet	1 141 143	+1,7	1,9	1,9	43,0
Hotels	744 198	+0,7	1,6	1,8	42,1
Gasthöfe	3 668	+10,7	2,0	2,5	25,7
Pensionen	5 169	-26,5	3,2	6,5	35,4
Hotels garnis	332 250	+6,5	1,7	2,0	42,4
Erholungs-, Ferien-, Schulungsheime	7 905	-0,9	3,2	3,1	36,0
Ferienhäuser, -wohnungen, -zentren	6 050	+111,3	7,8	13,6	33,0
Hütten, Jugendherbergen u. Ä.	27 574	-24,9	2,1	2,1	33,9
Vorsorge- und Reha-Kliniken	1 211	-51,6	28,9	75,7	100,0
Campingplätze	13 118	+24,5	2,1	2,0	.
Bergisches Städtedreieck	108 140	-12,5	2,2	1,9	40,4
Hotels	73 253	-14,5	1,7	1,8	38,4
Gasthöfe	-	-100,0	-	-	-
Pensionen	-	-	4,7	-	29,3
Hotels garnis	29 628	-8,3	1,8	2,1	36,8
Erholungs-, Ferien-, Schulungsheime	1 879	-43,1	4,2	3,0	39,1
Ferienhäuser, -wohnungen, -zentren	-	-	10,3	-	31,8
Hütten, Jugendherbergen u. Ä.	2 775	+75,4	2,2	5,4	29,8
Vorsorge- und Reha-Kliniken
Campingplätze
Nordrhein-Westfalen	10 785 846	-1,9	2,2	2,0	44,1
Hotels	6 361 630	-2,1	1,7	1,8	42,4
Gasthöfe	110 124	-7,3	2,1	2,9	26,4
Pensionen	151 267	-5,0	3,2	3,6	35,2
Hotels garnis	2 461 590	-1,2	1,8	2,0	44,9
Erholungs-, Ferien-, Schulungsheime	143 525	-1,9	3,3	3,2	38,2
Ferienhäuser, -wohnungen, -zentren	965 074	-1,1	4,4	5,2	39,9
Hütten, Jugendherbergen u. Ä.	244 709	-6,6	2,2	2,2	35,4
Vorsorge- und Reha-Kliniken	22 523	+7,1	25,2	26,7	86,6
Campingplätze	325 404	+2,5	2,5	2,5	.

Anmerkungen Seite 44

3.4 Leistung der Beherbergungsstätten nach Reisegebieten und Herkunftsländern

Januar bis Dezember 2018

Reisegebiet Herkunftsland (ständiger Wohnsitz)	Ankünfte		Übernachtungen			Mittlere Aufenthalts- dauer ³⁾
	aller Gäste	Verän- derung ¹⁾	aller Gäste	Verän- derung ¹⁾	Anteil ²⁾	
Eifel und Region Aachen	1 317 484	+0,6	3 042 086	-1,0	100	2,3
Bundesrepublik Deutschland	972 412	-0,2	2 217 543	-0,3	72,9	2,3
Ausland	345 072	+2,7	824 543	-2,6	27,1	2,4
Europa	282 453	+3,5	686 979	-3,3	83,3	2,4
EU-Länder	265 002	+4,4	651 027	-2,7	79,0	2,5
Belgien	67 568	+0,9	152 953	-2,5	18,6	2,3
Bulgarien	540	-24,5	1 600	-1,1	0,2	3,0
Dänemark	4 227	+8,2	5 932	-0,8	0,7	1,4
Estland	159	-8,6	298	+3,1	-	1,9
Finnland	1 690	+7,0	3 259	-0,1	0,4	1,9
Frankreich	20 614	-1,3	32 560	-2,7	3,9	1,6
Griechenland	802	-17,1	1 888	-33,8	0,2	2,4
Republik Irland	1 313	-23,8	2 299	-16,9	0,3	1,8
Italien	8 643	-2,4	16 922	+4,6	2,1	2,0
Kroatien	373	-5,8	1 207	-19,3	0,1	3,2
Lettland	215	+9,1	301	-4,7	-	1,4
Litauen	343	+15,9	648	-3,7	0,1	1,9
Luxemburg	4 271	+12,2	6 848	+7,4	0,8	1,6
Malta	115	+59,7	287	+77,2	-	2,5
Niederlande	101 950	+11,1	325 317	-2,0	39,5	3,2
Österreich	6 265	+0,5	11 786	-2,8	1,4	1,9
Polen	5 748	+4,2	12 576	-21,0	1,5	2,2
Portugal	954	-1,8	2 813	-24,7	0,3	2,9
Rumänien	2 303	-30,0	5 453	-17,5	0,7	2,4
Schweden	2 894	-4,6	4 745	+6,9	0,6	1,6
Slowakische Republik	793	+47,9	2 457	+87,6	0,3	3,1
Slowenien	374	-29,7	798	-45,1	0,1	2,1
Spanien	5 393	+11,8	10 182	+5,6	1,2	1,9
Tschechische Republik	1 894	-7,0	3 339	-5,2	0,4	1,8
Ungarn	1 152	+2,2	2 561	-20,5	0,3	2,2
Vereinigtes Königreich	24 285	+4,2	41 564	-1,4	5,0	1,7
Zypern	124	-25,7	434	-48,6	0,1	3,5
Island	111	+11,0	277	+71,0	-	2,5
Norwegen	938	-6,6	1 539	-8,4	0,2	1,6
Russland	3 690	-15,6	9 471	-5,0	1,1	2,6
Schweiz	8 235	-6,3	14 495	-4,6	1,8	1,8
Türkei	2 168	-7,0	4 921	-20,2	0,6	2,3
Ukraine	706	+12,2	1 291	-16,6	0,2	1,8
sonstige europäische Länder	1 603	-8,0	3 958	-41,2	0,5	2,5
Afrika	1 631	-5,8	4 583	-24,5	0,6	2,8
Republik Südafrika	475	-12,8	1 206	-22,3	0,1	2,5
sonstige afrikanische Länder	1 156	-2,5	3 377	-25,3	0,4	2,9
Asien	22 409	+8,2	61 594	+13,7	7,5	2,7
Arabische Golfstaaten	4 086	-12,8	13 846	-3,7	1,7	3,4
Volksrepublik China und Hongkong	6 238	+14,3	16 673	+36,7	2,0	2,7
Indien	1 429	+3,8	6 204	+6,0	0,8	4,3
Israel	771	+0,3	1 971	-21,8	0,2	2,6
Japan	3 894	+1,0	6 797	+0,5	0,8	1,7
Südkorea	1 307	+29,3	3 076	+31,5	0,4	2,4
Taiwan	1 605	+53,3	2 236	+28,3	0,3	1,4
sonstige asiatische Länder	3 079	+23,0	10 791	+29,2	1,3	3,5
Amerika	20 679	+18,0	40 039	+8,6	4,9	1,9
Kanada	1 866	+14,5	3 467	+11,2	0,4	1,9
USA	15 209	+18,2	27 686	+8,5	3,4	1,8
sonstige nordamerikanische Länder	425	+232,0	822	+149,1	0,1	1,9
Mittelamerika und Karibik	808	+82,0	1 589	+68,7	0,2	2,0
Brasilien	1 475	+8,5	4 019	-2,2	0,5	2,7
sonstige südamerikanische Länder	896	-18,5	2 456	-14,0	0,3	2,7
Australien	1 076	-0,6	2 584	-9,4	0,3	2,4
Neuseeland und Ozeanien	332	-2,1	730	+13,0	0,1	2,2
Ohne Angabe	16 492	-24,1	28 034	-20,3	3,4	1,7

1) Veränderung gegenüber dem Vorjahreszeitraum in % – 2) Bei Übernachtungen von Gästen aus der Bundesrepublik Deutschland und dem Ausland: Anteil an allen Übernachtungen im Bundesgebiet; sonst: Anteil an allen Übernachtungen am Ausland zusammen. – 3) mittlere Aufenthaltsdauer in Tagen = Übernachtungen / Ankünfte

Noch: 3.4 Leistung der Beherbergungsstätten nach Reisegebieten und Herkunftsländern

Januar bis Dezember 2018

Reisegebiet Herkunftsland (ständiger Wohnsitz)	Ankünfte		Übernachtungen			Mittlere Aufenthalts- dauer ³⁾
	aller Gäste	Verän- derung ¹⁾	aller Gäste	Verän- derung ¹⁾	Anteil ²⁾	
Niederrhein	2 211 518	+1,2	4 451 595	+0,4	100	2,0
Bundesrepublik Deutschland	1 775 161	+2,5	3 618 968	+1,4	81,3	2,0
Ausland	436 357	-3,7	832 627	-3,7	18,7	1,9
Europa	351 141	-4,6	655 371	-4,0	78,7	1,9
EU-Länder	315 455	-4,3	590 343	-3,8	70,9	1,9
Belgien	34 666	-3,6	63 374	-3,8	7,6	1,8
Bulgarien	1 713	+9,8	3 651	+6,9	0,4	2,1
Dänemark	6 795	-11,4	12 121	-5,9	1,5	1,8
Estland	1 235	+1,8	1 751	-1,1	0,2	1,4
Finnland	2 429	-12,3	4 018	-10,8	0,5	1,7
Frankreich	21 468	-10,3	35 267	-12,1	4,2	1,6
Griechenland	1 667	-22,2	4 212	-15,8	0,5	2,5
Republik Irland	1 349	-16,4	2 206	-25,5	0,3	1,6
Italien	16 793	-9,9	33 396	-7,3	4,0	2,0
Kroatien	1 162	+38,7	3 174	+16,6	0,4	2,7
Lettland	973	+70,7	1 546	+28,5	0,2	1,6
Litauen	1 134	+21,3	2 630	+54,0	0,3	2,3
Luxemburg	2 716	-5,1	4 247	-11,0	0,5	1,6
Malta	158	-25,8	297	-12,4	-	1,9
Niederlande	133 601	-1,9	225 492	-3,0	27,1	1,7
Österreich	13 817	-1,9	29 026	+9,2	3,5	2,1
Polen	14 619	-10,2	45 165	+3,8	5,4	3,1
Portugal	1 854	-5,7	3 935	-24,1	0,5	2,1
Rumänien	4 944	+26,1	16 108	+23,4	1,9	3,3
Schweden	4 493	-12,2	6 911	-15,6	0,8	1,5
Slowakische Republik	1 694	-9,1	4 384	-13,4	0,5	2,6
Slowenien	1 168	+17,6	4 637	+45,2	0,6	4,0
Spanien	10 475	-4,6	18 373	-11,9	2,2	1,8
Tschechische Republik	4 267	-9,3	10 056	-7,5	1,2	2,4
Ungarn	2 193	-27,1	5 533	-43,9	0,7	2,5
Vereinigtes Königreich	27 904	-4,7	48 444	-5,4	5,8	1,7
Zypern	168	-40,8	389	-27,3	-	2,3
Island	153	-58,8	240	-52,6	-	1,6
Norwegen	2 240	-22,3	3 725	-20,7	0,4	1,7
Russland	5 058	+0,6	10 861	+2,8	1,3	2,1
Schweiz	15 101	-5,7	25 951	-6,3	3,1	1,7
Türkei	5 857	-14,0	11 298	-10,8	1,4	1,9
Ukraine	1 921	+33,0	3 428	+18,9	0,4	1,8
sonstige europäische Länder	5 356	-12,2	9 525	-6,2	1,1	1,8
Afrika	2 112	-20,8	4 574	-22,6	0,5	2,2
Republik Südafrika	592	-17,0	1 019	-27,7	0,1	1,7
sonstige afrikanische Länder	1 520	-22,2	3 555	-21,0	0,4	2,3
Asien	22 703	-16,4	63 074	-6,1	7,6	2,8
Arabische Golfstaaten	2 976	-3,3	13 426	+18,2	1,6	4,5
Volksrepublik China und Hongkong	8 620	-25,8	19 635	-20,1	2,4	2,3
Indien	2 112	+9,2	7 651	-8,1	0,9	3,6
Israel	1 221	-11,3	2 913	-10,3	0,3	2,4
Japan	2 456	-14,8	5 238	-6,5	0,6	2,1
Südkorea	991	-12,4	1 832	-29,2	0,2	1,8
Taiwan	679	+17,9	2 228	+68,3	0,3	3,3
sonstige asiatische Länder	3 648	-19,8	10 151	-	1,2	2,8
Amerika	15 996	-23,8	34 088	-17,3	4,1	2,1
Kanada	1 368	-25,7	3 107	-18,2	0,4	2,3
USA	11 981	-24,4	24 890	-19,1	3,0	2,1
sonstige nordamerikanische Länder	154	-22,6	318	-15,4	-	2,1
Mittelamerika und Karibik	704	-8,3	1 384	-5,8	0,2	2,0
Brasilien	911	-22,5	2 378	+0,5	0,3	2,6
sonstige südamerikanische Länder	878	-25,5	2 011	-17,9	0,2	2,3
Australien	1 033	-30,0	2 030	-24,6	0,2	2,0
Neuseeland und Ozeanien	201	-16,6	374	-21,4	-	1,9
Ohne Angabe	43 171	+32,8	73 116	+13,3	8,8	1,7

Anmerkungen Seite 66

Noch: 3.4 Leistung der Beherbergungsstätten nach Reisegebieten und Herkunftsländern

Januar bis Dezember 2018

Reisegebiet Herkunftsland (ständiger Wohnsitz)	Ankünfte		Übernachtungen			Mittlere Aufenthalts- dauer ³⁾
	aller Gäste	Verän- derung ¹⁾	aller Gäste	Verän- derung ¹⁾	Anteil ²⁾	
Münsterland	1 743 281	-0,1	4 003 379	+0,1	100	2,3
Bundesrepublik Deutschland	1 539 602	-0,1	3 569 659	+0,5	89,2	2,3
Ausland	203 679	-0,1	433 720	-3,6	10,8	2,1
Europa	156 923	-5,8	353 178	-5,8	81,4	2,3
EU-Länder	139 079	-5,5	318 162	-4,9	73,4	2,3
Belgien	8 512	-10,0	17 765	-5,0	4,1	2,1
Bulgarien	554	-17,9	2 406	-48,0	0,6	4,3
Dänemark	8 328	-6,7	12 427	-8,4	2,9	1,5
Estland	842	+295,3	1 435	+322,1	0,3	1,7
Finnland	1 150	-10,4	1 970	-0,5	0,5	1,7
Frankreich	8 001	-8,3	14 111	-4,7	3,3	1,8
Griechenland	643	+5,6	1 268	+3,2	0,3	2,0
Republik Irland	535	-28,6	1 216	-20,6	0,3	2,3
Italien	5 152	-7,3	9 767	-15,2	2,3	1,9
Kroatien	505	-16,1	8 941	+13,6	2,1	17,7
Lettland	306	+14,6	582	-12,0	0,1	1,9
Litauen	540	-17,3	2 204	+13,1	0,5	4,1
Luxemburg	1 803	-0,8	2 926	-3,7	0,7	1,6
Malta	49	+32,4	78	-26,4	-	1,6
Niederlande	60 826	-4,5	124 381	-3,3	28,7	2,0
Österreich	6 668	-11,0	13 949	-17,0	3,2	2,1
Polen	8 032	-9,7	36 521	-5,1	8,4	4,5
Portugal	777	-7,9	2 395	+26,3	0,6	3,1
Rumänien	1 722	+13,6	17 717	+27,8	4,1	10,3
Schweden	6 157	-6,2	8 080	-12,5	1,9	1,3
Slowakische Republik	681	+12,9	3 048	-41,4	0,7	4,5
Slowenien	668	+24,6	2 728	+20,6	0,6	4,1
Spanien	3 574	-6,2	6 916	-18,5	1,6	1,9
Tschechische Republik	1 624	-18,2	4 163	-24,7	1,0	2,6
Ungarn	1 369	+28,8	3 693	+6,9	0,9	2,7
Vereinigtes Königreich	10 012	-5,8	17 387	-7,1	4,0	1,7
Zypern	49	+172,2	88	+114,6	-	1,8
Island	104	+19,5	154	+6,2	-	1,5
Norwegen	2 649	-4,3	3 875	-6,9	0,9	1,5
Russland	2 173	-8,3	5 368	-4,8	1,2	2,5
Schweiz	7 895	-13,3	14 302	-15,8	3,3	1,8
Türkei	1 222	-0,4	2 660	+0,4	0,6	2,2
Ukraine	830	+8,6	2 175	+6,8	0,5	2,6
sonstige europäische Länder	2 971	-1,1	6 482	-27,1	1,5	2,2
Afrika	696	-16,2	1 633	-25,0	0,4	2,3
Republik Südafrika	162	-46,0	437	-31,3	0,1	2,7
sonstige afrikanische Länder	534	+0,6	1 196	-22,4	0,3	2,2
Asien	7 750	-19,9	17 817	-20,7	4,1	2,3
Arabische Golfstaaten	866	+1,4	2 422	+13,7	0,6	2,8
Volksrepublik China und Hongkong	2 344	-11,3	5 170	-14,7	1,2	2,2
Indien	430	-24,2	1 088	-32,8	0,3	2,5
Israel	1 073	+139,5	2 074	+102,9	0,5	1,9
Japan	1 082	-48,5	2 326	-45,1	0,5	2,1
Südkorea	453	-56,7	1 337	-37,5	0,3	3,0
Taiwan	234	-47,9	535	-45,2	0,1	2,3
sonstige asiatische Länder	1 268	-19,3	2 865	-33,1	0,7	2,3
Amerika	9 569	-5,9	20 757	-6,5	4,8	2,2
Kanada	772	-10,4	1 810	-9,8	0,4	2,3
USA	7 297	-3,3	14 704	-6,6	3,4	2,0
sonstige nordamerikanische Länder	61	+19,6	84	-15,2	-	1,4
Mittelamerika und Karibik	292	+42,4	772	+29,3	0,2	2,6
Brasilien	587	-19,9	2 176	-3,4	0,5	3,7
sonstige südamerikanische Länder	560	-27,0	1 211	-19,1	0,3	2,2
Australien	761	-25,1	2 461	-0,6	0,6	3,2
Neuseeland und Ozeanien	159	-30,6	335	-35,9	0,1	2,1
Ohne Angabe	27 821	+81,6	37 539	+48,4	8,7	1,3

Anmerkungen Seite 66

Noch: 3.4 Leistung der Beherbergungsstätten nach Reisegebieten und Herkunftsländern

Januar bis Dezember 2018

Reisegebiet Herkunftsland (ständiger Wohnsitz)	Ankünfte		Übernachtungen			Mittlere Aufenthalts- dauer ³⁾
	aller Gäste	Verän- derung ¹⁾	aller Gäste	Verän- derung ¹⁾	Anteil ²⁾	
Teutoburger Wald	2 105 898	+0,1	6 887 986	+0,3	100	3,3
Bundesrepublik Deutschland	1 866 616	+0,9	6 298 939	+0,7	91,4	3,4
Ausland	239 282	-5,1	589 047	-3,9	8,6	2,5
Europa	181 618	-6,1	458 787	-3,1	77,9	2,5
EU-Länder	155 118	-7,7	396 079	-3,0	67,2	2,6
Belgien	11 161	+7,1	22 642	+14,4	3,8	2,0
Bulgarien	1 080	+49,0	3 081	+43,4	0,5	2,9
Dänemark	7 388	+4,8	14 728	+0,2	2,5	2,0
Estland	385	-10,3	837	-20,7	0,1	2,2
Finnland	1 416	+0,7	2 819	+12,8	0,5	2,0
Frankreich	11 117	-2,3	21 281	-2,1	3,6	1,9
Griechenland	958	+18,7	2 806	+3,5	0,5	2,9
Republik Irland	1 134	+3,4	2 472	-6,5	0,4	2,2
Italien	6 886	+0,5	14 943	+3,7	2,5	2,2
Kroatien	633	-2,8	2 225	-45,5	0,4	3,5
Lettland	516	-26,5	1 733	+42,6	0,3	3,4
Litauen	968	-2,3	1 991	-20,3	0,3	2,1
Luxemburg	1 284	+7,8	2 378	+16,8	0,4	1,9
Malta	42	-31,1	82	-62,2	-	2,0
Niederlande	49 906	-22,0	136 672	-2,8	23,2	2,7
Österreich	8 810	-2,7	18 207	-5,7	3,1	2,1
Polen	13 006	-1,8	42 735	-2,2	7,3	3,3
Portugal	1 041	-11,7	3 561	-16,4	0,6	3,4
Rumänien	2 306	-5,6	22 662	-9,5	3,8	9,8
Schweden	3 819	-6,9	6 620	-4,4	1,1	1,7
Slowakische Republik	1 082	+2,3	3 269	-50,0	0,6	3,0
Slowenien	567	-26,6	2 015	-10,2	0,3	3,6
Spanien	7 347	+22,2	15 919	+9,5	2,7	2,2
Tschechische Republik	4 978	+1,6	12 701	-3,1	2,2	2,6
Ungarn	1 778	-8,5	3 903	-22,7	0,7	2,2
Vereinigtes Königreich	15 452	-0,3	33 655	-4,3	5,7	2,2
Zypern	58	-9,4	142	+11,8	-	2,4
Island	189	+2,2	435	+3,1	0,1	2,3
Norwegen	1 440	-19,2	2 727	-18,3	0,5	1,9
Russland	4 257	+7,6	11 180	-11,7	1,9	2,6
Schweiz	10 061	+8,3	19 685	+6,2	3,3	2,0
Türkei	2 105	-8,8	4 895	-23,9	0,8	2,3
Ukraine	1 436	+32,1	3 284	+5,2	0,6	2,3
sonstige europäische Länder	7 012	+3,6	20 502	-0,7	3,5	2,9
Afrika	1 093	-0,1	4 651	-3,9	0,8	4,3
Republik Südafrika	308	-28,7	907	-38,1	0,2	2,9
sonstige afrikanische Länder	785	+18,6	3 744	+11,0	0,6	4,8
Asien	12 833	+3,1	42 331	-5,2	7,2	3,3
Arabische Golfstaaten	825	-25,8	5 758	-22,8	1,0	7,0
Volksrepublik China und Hongkong	5 144	-0,8	13 863	-18,0	2,4	2,7
Indien	1 256	+23,9	5 166	+7,5	0,9	4,1
Israel	630	+1,4	1 484	+1,0	0,3	2,4
Japan	2 041	+18,6	6 947	+42,8	1,2	3,4
Südkorea	610	+11,7	2 194	-11,2	0,4	3,6
Taiwan	307	+8,1	651	+3,7	0,1	2,1
sonstige asiatische Länder	2 020	+2,6	6 268	+3,5	1,1	3,1
Amerika	10 412	-0,6	27 602	-9,2	4,7	2,7
Kanada	923	-8,2	2 363	-11,8	0,4	2,6
USA	7 080	+1,5	18 162	-4,1	3,1	2,6
sonstige nordamerikanische Länder	135	+4,7	284	-15,0	-	2,1
Mittelamerika und Karibik	617	+37,1	1 555	-19,0	0,3	2,5
Brasilien	812	+2,7	2 337	-10,5	0,4	2,9
sonstige südamerikanische Länder	845	-25,1	2 901	-25,8	0,5	3,4
Australien	889	-5,1	2 168	-8,7	0,4	2,4
Neuseeland und Ozeanien	187	-28,9	451	-27,1	0,1	2,4
Ohne Angabe	32 250	-3,9	53 057	-6,4	9,0	1,6

Anmerkungen Seite 66

Noch: 3.4 Leistung der Beherbergungsstätten nach Reisegebieten und Herkunftsländern

Januar bis Dezember 2018

Reisegebiet Herkunftsland (ständiger Wohnsitz)	Ankünfte		Übernachtungen			Mittlere Aufenthalts- dauer ³⁾
	aller Gäste	Verän- derung ¹⁾	aller Gäste	Verän- derung ¹⁾	Anteil ²⁾	
Sauerland	2 192 196	-0,3	6 804 927	-0,1	100	3,1
Bundesrepublik Deutschland	1 763 703	+0,5	5 427 069	-	79,8	3,1
Ausland	428 493	-3,4	1 377 858	-0,8	20,2	3,2
Europa	399 689	-3,8	1 306 770	-1,1	94,8	3,3
EU-Länder	387 558	-3,8	1 273 039	-0,9	92,4	3,3
Belgien	43 691	+4,7	136 877	+8,1	9,9	3,1
Bulgarien	574	-2,4	2 345	+6,4	0,2	4,1
Dänemark	5 900	-7,8	18 486	-0,9	1,3	3,1
Estland	185	+36,0	283	+31,0	-	1,5
Finnland	547	-	1 304	-1,7	0,1	2,4
Frankreich	6 005	+2,2	14 094	+12,4	1,0	2,3
Griechenland	292	+45,3	1 518	+204,8	0,1	5,2
Republik Irland	336	-2,3	869	+18,6	0,1	2,6
Italien	3 979	-11,7	11 076	+2,0	0,8	2,8
Kroatien	306	+49,3	1 083	+100,2	0,1	3,5
Lettland	159	-37,4	413	-51,2	-	2,6
Litauen	430	-41,2	3 398	-24,3	0,2	7,9
Luxemburg	882	+2,7	2 458	+4,9	0,2	2,8
Malta	35	-12,5	94	-9,6	-	2,7
Niederlande	292 508	-5,7	970 762	-4,0	70,5	3,3
Österreich	5 973	+1,0	15 501	+12,9	1,1	2,6
Polen	6 224	+8,0	25 672	+29,3	1,9	4,1
Portugal	1 550	+203,3	7 276	+262,9	0,5	4,7
Rumänien	1 642	-4,6	8 337	+31,3	0,6	5,1
Schweden	1 718	+15,7	3 120	+21,8	0,2	1,8
Slowakische Republik	764	+0,9	5 148	+16,8	0,4	6,7
Slowenien	537	+19,9	1 987	+35,1	0,1	3,7
Spanien	2 200	-3,9	5 018	+0,1	0,4	2,3
Tschechische Republik	3 094	+0,2	7 409	-3,2	0,5	2,4
Ungarn	1 305	-11,9	9 729	+3,4	0,7	7,5
Vereinigtes Königreich	6 713	-0,7	18 768	-2,4	1,4	2,8
Zypern	9	-50,0	14	-97,5	-	1,6
Island	63	+46,5	116	+6,4	-	1,8
Norwegen	1 021	+30,7	2 521	+44,8	0,2	2,5
Russland	1 341	+8,5	3 749	-1,6	0,3	2,8
Schweiz	5 077	-3,2	12 223	-1,3	0,9	2,4
Türkei	923	-3,1	2 206	-30,2	0,2	2,4
Ukraine	422	+8,5	1 191	+48,5	0,1	2,8
sonstige europäische Länder	3 284	-14,0	11 725	-20,9	0,9	3,6
Afrika	440	-5,8	1 261	-0,2	0,1	2,9
Republik Südafrika	113	+13,0	299	+9,5	-	2,6
sonstige afrikanische Länder	327	-10,9	962	-2,9	0,1	2,9
Asien	5 917	+1,9	22 726	+16,2	1,6	3,8
Arabische Golfstaaten	348	-23,7	1 118	-22,8	0,1	3,2
Volksrepublik China und Hongkong	2 587	+4,5	8 601	-0,2	0,6	3,3
Indien	607	-1,6	2 254	-24,2	0,2	3,7
Israel	226	+26,3	725	+79,0	0,1	3,2
Japan	741	-3,0	1 833	+12,1	0,1	2,5
Südkorea	313	+36,1	1 016	+12,9	0,1	3,2
Taiwan	239	-8,8	598	+39,7	-	2,5
sonstige asiatische Länder	856	+4,1	6 581	+109,1	0,5	7,7
Amerika	4 520	-5,1	13 348	-3,4	1,0	3,0
Kanada	507	-9,0	1 702	-1,6	0,1	3,4
USA	3 026	-5,8	8 242	-5,6	0,6	2,7
sonstige nordamerikanische Länder	124	-26,6	522	-24,7	-	4,2
Mittelamerika und Karibik	360	-4,0	1 392	+0,7	0,1	3,9
Brasilien	226	-8,5	638	-1,2	-	2,8
sonstige südamerikanische Länder	277	+36,5	852	+32,9	0,1	3,1
Australien	302	-1,0	811	+21,8	0,1	2,7
Neuseeland und Ozeanien	97	+10,2	216	+9,6	-	2,2
Ohne Angabe	17 528	+5,7	32 726	+4,6	2,4	1,9

Anmerkungen Seite 66

Noch: 3.4 Leistung der Beherbergungsstätten nach Reisegebieten und Herkunftsländern

Januar bis Dezember 2018

Reisegebiet Herkunftsland (ständiger Wohnsitz)	Ankünfte		Übernachtungen			Mittlere Aufenthalts- dauer ³⁾
	aller Gäste	Verän- derung ¹⁾	aller Gäste	Verän- derung ¹⁾	Anteil ²⁾	
Siegerland-Wittgenstein	255 728	-0,3	836 051	+3,4	100	3,3
Bundesrepublik Deutschland	208 079	+2,3	730 296	+6,7	87,4	3,5
Ausland	47 649	-10,3	105 755	-14,8	12,6	2,2
Europa	30 943	-14,9	69 210	-19,8	65,4	2,2
EU-Länder	27 404	-16,7	62 410	-21,6	59,0	2,3
Belgien	1 663	-9,8	3 167	-10,9	3,0	1,9
Bulgarien	72	-18,2	106	-55,8	0,1	1,5
Dänemark	635	+5,3	1 203	+18,2	1,1	1,9
Estland	49	+206,3	136	+491,3	0,1	2,8
Finnland	322	+38,8	471	+23,6	0,4	1,5
Frankreich	1 763	+9,0	2 821	+6,9	2,7	1,6
Griechenland	131	+4,0	229	+5,0	0,2	1,7
Republik Irland	115	+15,0	229	-5,8	0,2	2,0
Italien	1 301	+16,1	2 203	+6,4	2,1	1,7
Kroatien	134	+47,3	233	+67,6	0,2	1,7
Lettland	42	-4,5	105	-20,5	0,1	2,5
Litauen	60	-23,1	83	-41,1	0,1	1,4
Luxemburg	156	+20,0	259	+6,1	0,2	1,7
Malta	12	+200,0	24	+300,0	-	2,0
Niederlande	12 249	-34,2	31 206	-38,3	29,5	2,5
Österreich	1 590	-3,3	3 059	-6,6	2,9	1,9
Polen	1 718	+0,2	4 584	+24,3	4,3	2,7
Portugal	116	+26,1	193	+11,6	0,2	1,7
Rumänien	449	+17,8	1 208	+37,1	1,1	2,7
Schweden	584	+13,6	903	+19,6	0,9	1,5
Slowakische Republik	243	+60,9	455	+60,2	0,4	1,9
Slowenien	238	+39,2	547	+47,0	0,5	2,3
Spanien	580	+5,5	1 318	+8,7	1,2	2,3
Tschechische Republik	1 251	+9,2	3 756	+25,7	3,6	3,0
Ungarn	261	+18,6	646	+6,6	0,6	2,5
Vereinigtes Königreich	1 667	+4,6	3 258	-11,9	3,1	2,0
Zypern	3	+50,0	8	+166,7	-	2,7
Island	12	-	14	-30,0	-	1,2
Norwegen	172	-34,6	340	-42,7	0,3	2,0
Russland	495	-16,5	824	-31,6	0,8	1,7
Schweiz	1 902	+7,5	3 496	+5,0	3,3	1,8
Türkei	344	-7,3	620	-11,3	0,6	1,8
Ukraine	216	+4,9	724	+74,0	0,7	3,4
sonstige europäische Länder	398	+67,2	782	+83,6	0,7	2,0
Afrika	271	-1,8	569	-31,6	0,5	2,1
Republik Südafrika	91	-	188	-17,5	0,2	2,1
sonstige afrikanische Länder	180	-2,7	381	-36,9	0,4	2,1
Asien	2 917	+7,6	5 917	-13,3	5,6	2,0
Arabische Golfstaaten	191	+51,6	340	+21,0	0,3	1,8
Volksrepublik China und Hongkong	938	-17,0	1 801	-38,4	1,7	1,9
Indien	216	-9,2	989	+20,6	0,9	4,6
Israel	103	+12,0	153	-23,1	0,1	1,5
Japan	433	-11,1	661	-39,9	0,6	1,5
Südkorea	270	+14,9	611	-2,7	0,6	2,3
Taiwan	48	+65,5	90	+57,9	0,1	1,9
sonstige asiatische Länder	718	+92,5	1 272	+55,7	1,2	1,8
Amerika	2 528	+44,7	4 931	+27,7	4,7	2,0
Kanada	217	+68,2	446	+27,4	0,4	2,1
USA	1 860	+44,0	3 721	+36,6	3,5	2,0
sonstige nordamerikanische Länder	21	-79,0	29	-74,8	-	1,4
Mittelamerika und Karibik	85	+63,5	174	-4,9	0,2	2,0
Brasilien	198	+104,1	315	+10,5	0,3	1,6
sonstige südamerikanische Länder	147	+90,9	246	+21,2	0,2	1,7
Australien	141	+17,5	228	-18,3	0,2	1,6
Neuseeland und Ozeanien	14	-63,2	32	-79,6	-	2,3
Ohne Angabe	10 835	-8,7	24 868	-4,2	23,5	2,3

Anmerkungen Seite 66

Noch: 3.4 Leistung der Beherbergungsstätten nach Reisegebieten und Herkunftsländern

Januar bis Dezember 2018

Reisegebiet Herkunftsland (ständiger Wohnsitz)	Ankünfte		Übernachtungen			Mittlere Aufenthalts- dauer ³⁾
	aller Gäste	Verän- derung ¹⁾	aller Gäste	Verän- derung ¹⁾	Anteil ²⁾	
Bergisches Land	648 528	+0,1	1 661 314	+0,2	100	2,6
Bundesrepublik Deutschland	559 284	+1,8	1 458 432	+1,3	87,8	2,6
Ausland	89 244	-9,3	202 882	-7,3	12,2	2,3
Europa	63 371	-7,5	145 689	-4,0	71,8	2,3
EU-Länder	55 405	-6,4	128 335	-3,1	63,3	2,3
Belgien	6 344	+5,5	11 842	+0,1	5,8	1,9
Bulgarien	518	+34,2	4 125	+106,3	2,0	8,0
Dänemark	1 495	-1,5	2 530	-19,5	1,2	1,7
Estland	88	-57,1	180	-52,0	0,1	2,0
Finnland	446	-12,0	950	+5,9	0,5	2,1
Frankreich	4 198	-6,5	7 662	-3,7	3,8	1,8
Griechenland	311	-3,1	894	+12,0	0,4	2,9
Republik Irland	255	-13,9	620	-7,3	0,3	2,4
Italien	2 958	-28,3	6 475	-28,5	3,2	2,2
Kroatien	178	-38,8	687	-46,5	0,3	3,9
Lettland	321	+87,7	588	+78,2	0,3	1,8
Litauen	243	+17,4	429	-7,5	0,2	1,8
Luxemburg	874	-10,7	5 552	+35,0	2,7	6,4
Malta	22	-15,4	44	-42,9	-	2,0
Niederlande	16 629	+0,1	32 380	-3,3	16,0	1,9
Österreich	3 046	-9,1	6 978	+4,9	3,4	2,3
Polen	4 154	+8,7	14 328	+9,4	7,1	3,4
Portugal	429	-13,3	795	-25,1	0,4	1,9
Rumänien	655	+0,9	3 771	+29,9	1,9	5,8
Schweden	1 174	+0,4	2 135	+0,9	1,1	1,8
Slowakische Republik	417	-74,8	1 466	-67,4	0,7	3,5
Slowenien	317	-15,5	2 556	+42,7	1,3	8,1
Spanien	2 030	-9,4	4 584	-5,6	2,3	2,3
Tschechische Republik	1 946	+3,6	5 380	+15,1	2,7	2,8
Ungarn	805	-16,1	1 991	-28,4	1,0	2,5
Vereinigtes Königreich	5 472	-14,4	9 205	-19,4	4,5	1,7
Zypern	80	+135,3	188	+106,6	0,1	2,4
Island	46	-22,0	98	-21,6	-	2,1
Norwegen	480	-0,6	876	+5,8	0,4	1,8
Russland	1 438	-23,5	3 059	-12,4	1,5	2,1
Schweiz	3 890	-8,6	6 977	-7,8	3,4	1,8
Türkei	688	-20,4	1 949	-8,5	1,0	2,8
Ukraine	730	-0,9	2 304	+6,4	1,1	3,2
sonstige europäische Länder	694	-35,1	2 091	-32,3	1,0	3,0
Afrika	420	-27,7	1 643	-48,4	0,8	3,9
Republik Südafrika	172	-33,3	825	-61,2	0,4	4,8
sonstige afrikanische Länder	248	-23,2	818	-22,4	0,4	3,3
Asien	13 188	-16,7	29 982	-14,2	14,8	2,3
Arabische Golfstaaten	276	-13,5	723	-18,5	0,4	2,6
Volksrepublik China und Hongkong	6 315	-36,6	13 488	-33,1	6,6	2,1
Indien	1 575	+33,1	4 068	+13,7	2,0	2,6
Israel	248	-48,2	1 402	-26,6	0,7	5,7
Japan	1 739	+94,5	3 620	+89,6	1,8	2,1
Südkorea	726	-35,1	1 368	-38,4	0,7	1,9
Taiwan	625	-14,7	1 223	-5,7	0,6	2,0
sonstige asiatische Länder	1 684	+48,4	4 090	+36,4	2,0	2,4
Amerika	4 279	-26,4	11 060	-20,5	5,5	2,6
Kanada	332	-10,3	969	+4,6	0,5	2,9
USA	2 937	-14,6	7 175	-11,8	3,5	2,4
sonstige nordamerikanische Länder	140	-72,3	288	-70,4	0,1	2,1
Mittelamerika und Karibik	298	-30,2	953	-19,2	0,5	3,2
Brasilien	322	-38,3	908	-33,6	0,4	2,8
sonstige südamerikanische Länder	250	-54,5	767	-42,4	0,4	3,1
Australien	192	-50,4	429	-44,4	0,2	2,2
Neuseeland und Ozeanien	49	-5,8	121	-6,9	0,1	2,5
Ohne Angabe	7 745	+6,7	13 958	-0,8	6,9	1,8

Anmerkungen Seite 66

Noch: 3.4 Leistung der Beherbergungsstätten nach Reisegebieten und Herkunftsländern

Januar bis Dezember 2018

Reisegebiet Herkunftsland (ständiger Wohnsitz)	Ankünfte		Übernachtungen			Mittlere Aufenthalts- dauer ³⁾
	aller Gäste	Verän- derung ¹⁾	aller Gäste	Verän- derung ¹⁾	Anteil ²⁾	
Bonn und Rhein-Sieg-Kreis	1 471 304	-	2 901 700	-1,4	100	2,0
Bundesrepublik Deutschland	1 223 763	+1,6	2 368 113	+0,9	81,6	1,9
Ausland	247 541	-7,3	533 587	-10,6	18,4	2,2
Europa	174 677	-1,5	352 653	-5,7	66,1	2,0
EU-Länder	149 985	-0,7	300 309	-4,6	56,3	2,0
Belgien	20 688	+0,6	40 821	-2,1	7,7	2,0
Bulgarien	684	+5,2	1 832	+20,4	0,3	2,7
Dänemark	2 543	-11,6	4 751	-19,0	0,9	1,9
Estland	272	-19,0	519	-44,0	0,1	1,9
Finnland	1 305	-16,5	2 504	-21,3	0,5	1,9
Frankreich	12 553	-6,3	23 721	-12,4	4,4	1,9
Griechenland	1 231	-9,7	2 783	-8,2	0,5	2,3
Republik Irland	1 239	-11,6	2 445	-6,2	0,5	2,0
Italien	9 119	-7,8	19 504	-5,8	3,7	2,1
Kroatien	759	+5,6	2 574	+39,5	0,5	3,4
Lettland	415	-18,5	812	-35,7	0,2	2,0
Litauen	761	+23,9	1 864	+43,5	0,3	2,4
Luxemburg	3 742	-12,9	6 150	-15,8	1,2	1,6
Malta	89	-44,7	189	-39,8	-	2,1
Niederlande	35 788	+14,5	62 369	+7,1	11,7	1,7
Österreich	10 280	-0,7	20 303	+0,4	3,8	2,0
Polen	6 078	-9,6	20 924	-4,6	3,9	3,4
Portugal	1 238	-12,3	2 919	-21,5	0,5	2,4
Rumänien	2 462	+3,5	5 123	-9,1	1,0	2,1
Schweden	2 731	-13,7	5 328	-16,3	1,0	2,0
Slowakische Republik	1 311	-0,2	5 772	-14,8	1,1	4,4
Slowenien	496	-30,5	1 387	-64,7	0,3	2,8
Spanien	5 682	-13,3	11 550	-15,7	2,2	2,0
Tschechische Republik	4 224	-10,6	7 632	-13,3	1,4	1,8
Ungarn	2 165	-8,3	6 914	+10,9	1,3	3,2
Vereinigtes Königreich	22 014	+2,1	39 302	-2,3	7,4	1,8
Zypern	116	-28,8	317	-22,9	0,1	2,7
Island	146	-24,0	289	-31,0	0,1	2,0
Norwegen	1 477	-16,7	3 073	-10,0	0,6	2,1
Russland	4 498	+1,8	12 410	-0,7	2,3	2,8
Schweiz	13 066	-4,3	24 236	-10,2	4,5	1,9
Türkei	1 946	-11,1	4 557	-18,3	0,9	2,3
Ukraine	1 077	+3,3	2 237	-20,4	0,4	2,1
sonstige europäische Länder	2 482	-18,7	5 542	-25,3	1,0	2,2
Afrika	4 041	-28,2	13 047	-29,3	2,4	3,2
Republik Südafrika	843	-40,8	2 303	-33,8	0,4	2,7
sonstige afrikanische Länder	3 198	-23,9	10 744	-28,2	2,0	3,4
Asien	30 906	-20,2	87 457	-18,7	16,4	2,8
Arabische Golfstaaten	9 014	-12,0	23 572	-3,4	4,4	2,6
Volksrepublik China und Hongkong	8 527	-21,1	24 722	-27,2	4,6	2,9
Indien	2 315	-24,7	7 574	-3,8	1,4	3,3
Israel	1 160	-13,4	3 771	+6,1	0,7	3,3
Japan	3 104	-18,4	9 897	-11,5	1,9	3,2
Südkorea	1 387	-14,7	2 932	-28,6	0,5	2,1
Taiwan	603	-40,2	1 178	-47,3	0,2	2,0
sonstige asiatische Länder	4 796	-29,7	13 811	-31,9	2,6	2,9
Amerika	24 426	-26,7	54 135	-22,4	10,1	2,2
Kanada	2 040	-38,6	4 539	-36,6	0,9	2,2
USA	18 518	-25,3	38 739	-17,0	7,3	2,1
sonstige nordamerikanische Länder	147	-46,7	383	-54,9	0,1	2,6
Mittelamerika und Karibik	1 096	-18,6	2 655	-23,7	0,5	2,4
Brasilien	1 243	-31,1	3 838	-26,4	0,7	3,1
sonstige südamerikanische Länder	1 382	-22,4	3 981	-37,5	0,7	2,9
Australien	1 634	-7,6	3 889	-	0,7	2,4
Neuseeland und Ozeanien	438	-43,9	1 551	-55,7	0,3	3,5
Ohne Angabe	11 419	+21,1	20 855	+5,6	3,9	1,8

Anmerkungen Seite 66

Noch: 3.4 Leistung der Beherbergungsstätten nach Reisegebieten und Herkunftsländern

Januar bis Dezember 2018

Reisegebiet Herkunftsland (ständiger Wohnsitz)	Ankünfte		Übernachtungen			Mittlere Aufenthalts- dauer ³⁾
	aller Gäste	Verän- derung ¹⁾	aller Gäste	Verän- derung ¹⁾	Anteil ²⁾	
Köln und Rhein-Erft-Kreis	4 214 460	+3,1	7 702 379	+1,0	100	1,8
Bundesrepublik Deutschland	2 923 471	+3,5	5 307 505	+2,2	68,9	1,8
Ausland	1 290 989	+2,3	2 394 874	-1,6	31,1	1,9
Europa	871 400	+3,0	1 594 132	-1,6	66,6	1,8
EU-Länder	737 000	+4,4	1 336 644	+0,1	55,8	1,8
Belgien	93 741	+11,4	141 005	+8,4	5,9	1,5
Bulgarien	3 712	-2,8	8 863	-4,1	0,4	2,4
Dänemark	16 069	-5,7	31 198	-9,5	1,3	1,9
Estland	1 390	-17,7	2 555	-27,9	0,1	1,8
Finnland	6 755	-10,5	12 959	-16,5	0,5	1,9
Frankreich	61 193	+1,9	102 240	-0,7	4,3	1,7
Griechenland	5 634	-3,1	12 429	-7,0	0,5	2,2
Republik Irland	10 856	+1,4	21 203	+2,1	0,9	2,0
Italien	53 035	-	107 577	-3,1	4,5	2,0
Kroatien	3 645	-2,4	7 380	-8,5	0,3	2,0
Lettland	1 847	-35,5	3 258	-45,3	0,1	1,8
Litauen	2 810	+18,8	6 183	+16,3	0,3	2,2
Luxemburg	25 075	+4,5	36 782	+2,7	1,5	1,5
Malta	1 156	-4,4	2 852	-4,9	0,1	2,5
Niederlande	137 035	+9,3	216 246	+4,8	9,0	1,6
Österreich	42 072	+2,6	79 265	-	3,3	1,9
Polen	26 703	-6,7	76 601	-21,7	3,2	2,9
Portugal	10 234	+13,1	17 146	-4,1	0,7	1,7
Rumänien	9 775	+2,9	23 483	+4,2	1,0	2,4
Schweden	14 003	-15,4	25 705	-21,5	1,1	1,8
Slowakische Republik	2 890	-27,6	5 832	-34,3	0,2	2,0
Slowenien	2 392	-5,1	6 385	+9,1	0,3	2,7
Spanien	48 498	+1,2	101 155	+5,0	4,2	2,1
Tschechische Republik	8 269	-11,7	15 782	-10,8	0,7	1,9
Ungarn	8 549	-9,5	15 584	-11,2	0,7	1,8
Vereinigtes Königreich	138 603	+12,5	254 700	+10,4	10,6	1,8
Zypern	1 059	+0,8	2 276	-12,4	0,1	2,1
Island	1 284	-3,7	2 850	+1,6	0,1	2,2
Norwegen	6 575	+0,8	12 799	+1,8	0,5	1,9
Russland	26 835	-3,5	54 215	-12,3	2,3	2,0
Schweiz	60 680	-1,1	109 817	-4,1	4,6	1,8
Türkei	19 738	-4,1	36 597	-11,7	1,5	1,9
Ukraine	6 710	+22,6	14 662	+22,7	0,6	2,2
sonstige europäische Länder	12 578	-26,8	26 548	-31,4	1,1	2,1
Afrika	12 681	-17,8	32 106	-17,7	1,3	2,5
Republik Südafrika	2 544	+0,8	5 102	-6,2	0,2	2,0
sonstige afrikanische Länder	10 137	-21,4	27 004	-19,6	1,1	2,7
Asien	145 008	-5,2	309 338	-5,8	12,9	2,1
Arabische Golfstaaten	14 190	-17,9	36 542	-22,6	1,5	2,6
Volksrepublik China und Hongkong	50 338	-3,2	104 884	+1,3	4,4	2,1
Indien	11 537	-11,1	26 997	-7,2	1,1	2,3
Israel	5 467	-18,1	11 603	-22,4	0,5	2,1
Japan	21 795	+3,2	40 194	-0,6	1,7	1,8
Südkorea	6 500	-17,2	13 515	-10,6	0,6	2,1
Taiwan	9 768	-1,6	19 100	+10,4	0,8	2,0
sonstige asiatische Länder	25 413	+1,1	56 503	-7,0	2,4	2,2
Amerika	157 226	-3,3	281 690	-6,7	11,8	1,8
Kanada	10 481	-15,7	19 517	-16,7	0,8	1,9
USA	118 367	+1,0	203 998	-0,1	8,5	1,7
sonstige nordamerikanische Länder	1 403	-24,0	2 620	-32,1	0,1	1,9
Mittelamerika und Karibik	7 796	+5,2	14 554	-0,9	0,6	1,9
Brasilien	10 895	-16,5	23 752	-18,9	1,0	2,2
sonstige südamerikanische Länder	8 284	-21,7	17 249	-34,8	0,7	2,1
Australien	10 413	-5,6	20 658	-5,9	0,9	2,0
Neuseeland und Ozeanien	2 359	+1,5	4 399	-5,9	0,2	1,9
Ohne Angabe	91 902	+27,4	152 551	+29,5	6,4	1,7

Anmerkungen Seite 66

Noch: 3.4 Leistung der Beherbergungsstätten nach Reisegebieten und Herkunftsländern

Januar bis Dezember 2018

Reisegebiet Herkunftsland (ständiger Wohnsitz)	Ankünfte		Übernachtungen			Mittlere Aufenthalts- dauer ³⁾
	aller Gäste	Verän- derung ¹⁾	aller Gäste	Verän- derung ¹⁾	Anteil ²⁾	
Düsseldorf und Kreis Mettmann	3 614 882	+4,4	5 937 475	+2,8	100	1,6
Bundesrepublik Deutschland	2 346 126	+4,8	3 695 805	+3,7	62,2	1,6
Ausland	1 268 756	+3,8	2 241 670	+1,4	37,8	1,8
Europa	829 175	+1,4	1 402 146	-0,6	62,5	1,7
EU-Länder	680 403	+1,6	1 131 285	-0,6	50,5	1,7
Belgien	48 482	-0,3	72 121	-2,5	3,2	1,5
Bulgarien	3 348	+18,7	6 219	+14,4	0,3	1,9
Dänemark	12 329	-9,2	20 735	-6,6	0,9	1,7
Estland	1 927	+12,4	3 542	+11,9	0,2	1,8
Finnland	9 969	-0,2	17 392	-1,8	0,8	1,7
Frankreich	54 098	-3,7	87 264	-4,7	3,9	1,6
Griechenland	9 487	+2,7	19 035	-4,5	0,8	2,0
Republik Irland	8 521	-10,7	14 453	-8,8	0,6	1,7
Italien	51 754	-4,6	96 768	-10,8	4,3	1,9
Kroatien	3 053	+25,6	5 982	+27,2	0,3	2,0
Lettland	1 592	-9,3	2 796	-18,5	0,1	1,8
Litauen	2 271	+20,3	4 103	+25,1	0,2	1,8
Luxemburg	10 523	+11,9	15 976	+12,7	0,7	1,5
Malta	848	-8,9	1 817	-14,5	0,1	2,1
Niederlande	145 230	+4,2	218 444	+4,7	9,7	1,5
Österreich	48 412	-6,3	79 119	-12,9	3,5	1,6
Polen	27 335	+10,5	54 515	+2,8	2,4	2,0
Portugal	10 168	+28,9	16 724	+13,6	0,7	1,6
Rumänien	9 060	+9,6	17 042	+5,5	0,8	1,9
Schweden	18 014	-6,9	29 212	-8,2	1,3	1,6
Slowakische Republik	3 582	+8,1	5 913	-16,9	0,3	1,7
Slowenien	2 466	+10,5	4 633	+2,9	0,2	1,9
Spanien	57 280	+12,6	99 388	+14,4	4,4	1,7
Tschechische Republik	9 832	+4,8	16 962	+2,2	0,8	1,7
Ungarn	6 788	+13,8	11 698	+10,6	0,5	1,7
Vereinigtes Königreich	122 840	-0,3	206 888	-0,6	9,2	1,7
Zypern	1 194	+6,3	2 544	-1,0	0,1	2,1
Island	957	-29,2	2 378	-8,3	0,1	2,5
Norwegen	8 113	-3,2	13 925	-5,1	0,6	1,7
Russland	43 898	+4,0	90 811	+0,9	4,1	2,1
Schweiz	50 986	+6,9	82 767	+7,6	3,7	1,6
Türkei	23 587	-11,8	41 391	-15,4	1,8	1,8
Ukraine	7 255	+32,2	14 378	+22,7	0,6	2,0
sonstige europäische Länder	13 976	-11,8	25 211	-11,9	1,1	1,8
Afrika	10 978	-16,0	25 902	-12,8	1,2	2,4
Republik Südafrika	2 201	-23,0	4 566	-25,5	0,2	2,1
sonstige afrikanische Länder	8 777	-14,0	21 336	-9,5	1,0	2,4
Asien	213 740	+4,2	428 918	+1,9	19,1	2,0
Arabische Golfstaaten	55 265	+9,8	119 845	+12,8	5,3	2,2
Volksrepublik China und Hongkong	50 100	-7,0	98 076	-4,6	4,4	2,0
Indien	18 843	+23,6	31 986	-4,2	1,4	1,7
Israel	10 500	+44,1	21 268	+43,5	0,9	2,0
Japan	43 196	-0,7	83 365	-5,0	3,7	1,9
Südkorea	5 386	-8,9	11 351	-12,3	0,5	2,1
Taiwan	4 606	+17,3	11 110	+22,7	0,5	2,4
sonstige asiatische Länder	25 844	+2,9	51 917	-3,6	2,3	2,0
Amerika	100 755	-1,6	189 869	-4,5	8,5	1,9
Kanada	7 525	+3,2	15 347	+5,8	0,7	2,0
USA	75 387	-0,6	137 038	-3,5	6,1	1,8
sonstige nordamerikanische Länder	678	-53,2	1 326	-57,3	0,1	2,0
Mittelamerika und Karibik	7 043	+34,4	13 394	+28,7	0,6	1,9
Brasilien	4 938	-18,4	10 691	-21,7	0,5	2,2
sonstige südamerikanische Länder	5 184	-20,9	12 073	-19,7	0,5	2,3
Australien	7 140	-7,7	13 570	-13,5	0,6	1,9
Neuseeland und Ozeanien	1 253	-15,3	2 384	-17,9	0,1	1,9
Ohne Angabe	105 715	+40,1	178 881	+36,5	8,0	1,7

Anmerkungen Seite 66

Noch: 3.4 Leistung der Beherbergungsstätten nach Reisegebieten und Herkunftsländern

Januar bis Dezember 2018

Reisegebiet Herkunftsland (ständiger Wohnsitz)	Ankünfte		Übernachtungen			Mittlere Aufenthalts- dauer ³⁾
	aller Gäste	Verän- derung ¹⁾	aller Gäste	Verän- derung ¹⁾	Anteil ²⁾	
Ruhrgebiet	3 562 336	+3,1	6 884 401	+2,8	100	1,9
Bundesrepublik Deutschland	2 949 774	+3,9	5 743 258	+3,1	83,4	1,9
Ausland	612 562	-0,3	1 141 143	+1,7	16,6	1,9
Europa	493 985	+1,3	876 132	+3,0	76,8	1,8
EU-Länder	424 455	+0,7	744 909	+2,7	65,3	1,8
Belgien	34 319	+7,9	52 922	+5,5	4,6	1,5
Bulgarien	5 673	+45,2	9 780	+47,3	0,9	1,7
Dänemark	14 051	+5,7	22 650	+5,2	2,0	1,6
Estland	681	+11,1	1 269	+16,6	0,1	1,9
Finnland	4 121	+5,6	7 005	+9,3	0,6	1,7
Frankreich	29 226	-4,6	48 020	-2,3	4,2	1,6
Griechenland	2 960	-10,5	6 436	-5,4	0,6	2,2
Republik Irland	3 117	-5,1	5 928	-2,0	0,5	1,9
Italien	19 996	+1,2	38 656	+0,6	3,4	1,9
Kroatien	2 222	+39,9	4 303	-11,2	0,4	1,9
Lettland	1 390	-21,0	2 430	-25,6	0,2	1,7
Litauen	2 451	-1,5	4 596	-22,4	0,4	1,9
Luxemburg	7 060	+2,8	10 846	+2,8	1,0	1,5
Malta	221	-3,9	512	+9,6	-	2,3
Niederlande	126 112	+5,6	194 998	+4,9	17,1	1,5
Österreich	31 696	+3,7	58 114	+2,5	5,1	1,8
Polen	27 151	+4,2	62 343	+19,3	5,5	2,3
Portugal	3 620	+3,4	7 219	+3,3	0,6	2,0
Rumänien	11 571	-16,1	24 015	+5,3	2,1	2,1
Schweden	11 784	-4,8	19 303	-1,1	1,7	1,6
Slowakische Republik	2 753	+3,5	7 571	+13,6	0,7	2,8
Slowenien	1 603	-10,6	3 740	-19,6	0,3	2,3
Spanien	14 085	-31,7	28 868	-19,8	2,5	2,0
Tschechische Republik	8 034	+3,1	15 704	+8,6	1,4	2,0
Ungarn	5 668	-1,9	11 627	-0,1	1,0	2,1
Vereinigtes Königreich	52 526	-0,9	95 230	+0,5	8,3	1,8
Zypern	364	-49,1	824	-43,4	0,1	2,3
Island	533	+22,0	1 052	+16,6	0,1	2,0
Norwegen	4 703	+16,6	8 420	+11,3	0,7	1,8
Russland	10 333	+7,9	23 040	+7,3	2,0	2,2
Schweiz	30 331	-0,4	52 907	+0,1	4,6	1,7
Türkei	7 962	-1,5	16 553	-1,3	1,5	2,1
Ukraine	5 966	+61,0	10 382	+43,7	0,9	1,7
sonstige europäische Länder	9 702	-3,5	18 869	-	1,7	1,9
Afrika	4 798	+5,4	11 807	+6,1	1,0	2,5
Republik Südafrika	1 056	-18,3	3 309	+10,3	0,3	3,1
sonstige afrikanische Länder	3 742	+14,8	8 498	+4,6	0,7	2,3
Asien	37 130	-1,1	99 089	+3,6	8,7	2,7
Arabische Golfstaaten	3 235	-8,3	11 078	+3,9	1,0	3,4
Volksrepublik China und Hongkong	12 046	-7,3	32 358	-7,0	2,8	2,7
Indien	4 100	+23,7	15 771	+44,8	1,4	3,8
Israel	2 014	-1,3	4 121	-1,4	0,4	2,0
Japan	4 578	-10,6	9 933	-9,6	0,9	2,2
Südkorea	1 835	-1,4	4 077	-4,0	0,4	2,2
Taiwan	950	+2,2	2 456	+15,3	0,2	2,6
sonstige asiatische Länder	8 372	+7,9	19 295	+8,8	1,7	2,3
Amerika	32 439	-1,5	71 721	-1,3	6,3	2,2
Kanada	2 811	+5,6	7 335	+5,9	0,6	2,6
USA	23 988	-1,5	51 782	+0,3	4,5	2,2
sonstige nordamerikanische Länder	368	-6,4	639	-25,0	0,1	1,7
Mittelamerika und Karibik	1 367	+40,8	3 233	+49,5	0,3	2,4
Brasilien	1 796	-26,8	4 305	-33,5	0,4	2,4
sonstige südamerikanische Länder	2 109	+0,6	4 427	-4,5	0,4	2,1
Australien	3 188	+22,6	6 615	+8,1	0,6	2,1
Neuseeland und Ozeanien	544	-9,8	1 306	-19,8	0,1	2,4
Ohne Angabe	40 478	-16,6	74 473	-11,5	6,5	1,8

Anmerkungen Seite 66

Noch: 3.4 Leistung der Beherbergungsstätten nach Reisegebieten und Herkunftsländern

Januar bis Dezember 2018

Reisegebiet Herkunftsland (ständiger Wohnsitz)	Ankünfte		Übernachtungen			Mittlere Aufenthalts- dauer ³⁾
	aller Gäste	Verän- derung ¹⁾	aller Gäste	Verän- derung ¹⁾	Anteil ²⁾	
Bergisches Städtedreieck	363 042	+1,2	813 738	-0,4	100	2,2
Bundesrepublik Deutschland	306 311	+4,2	705 598	+1,7	86,7	2,3
Ausland	56 731	-12,2	108 140	-12,5	13,3	1,9
Europa	40 456	-14,7	74 895	-12,5	69,3	1,9
EU-Länder	33 958	-15,9	62 631	-13,4	57,9	1,8
Belgien	2 243	-13,6	3 666	-9,5	3,4	1,6
Bulgarien	275	-33,7	502	-60,4	0,5	1,8
Dänemark	1 582	-5,9	2 486	+4,3	2,3	1,6
Estland	103	-	150	-3,2	0,1	1,5
Finnland	324	-27,7	554	-26,4	0,5	1,7
Frankreich	3 638	-16,3	6 684	-6,8	6,2	1,8
Griechenland	385	-26,0	994	-11,4	0,9	2,6
Republik Irland	208	+38,7	364	+17,8	0,3	1,8
Italien	2 609	-7,7	5 263	-1,5	4,9	2,0
Kroatien	241	-90,9	817	-82,1	0,8	3,4
Lettland	84	-26,3	152	-30,3	0,1	1,8
Litauen	194	-27,3	334	-23,9	0,3	1,7
Luxemburg	414	+16,0	710	+29,3	0,7	1,7
Malta	25	-	72	+46,9	0,1	2,9
Niederlande	6 819	+0,2	11 409	+1,2	10,6	1,7
Österreich	2 180	-15,7	4 498	-7,6	4,2	2,1
Polen	3 520	-4,6	7 382	-7,6	6,8	2,1
Portugal	345	-7,5	636	+0,5	0,6	1,8
Rumänien	528	-29,4	1 013	-38,8	0,9	1,9
Schweden	1 673	-20,6	2 467	-9,8	2,3	1,5
Slowakische Republik	377	-26,2	724	-37,5	0,7	1,9
Slowenien	149	-22,0	243	-23,1	0,2	1,6
Spanien	1 431	-9,8	2 727	-11,3	2,5	1,9
Tschechische Republik	1 116	-7,2	2 103	-16,4	1,9	1,9
Ungarn	450	-50,4	1 231	-28,7	1,1	2,7
Vereinigtes Königreich	3 021	-2,9	5 348	-9,2	4,9	1,8
Zypern	24	-66,7	102	-20,3	0,1	4,3
Island	47	-37,3	89	-26,4	0,1	1,9
Norwegen	331	-12,7	459	-15,8	0,4	1,4
Russland	760	-38,5	1 878	-31,4	1,7	2,5
Schweiz	3 142	+10,2	5 817	+17,0	5,4	1,9
Türkei	938	-8,2	1 723	-20,3	1,6	1,8
Ukraine	355	+2,6	669	-4,3	0,6	1,9
sonstige europäische Länder	925	-18,5	1 629	-21,2	1,5	1,8
Afrika	646	+9,9	1 577	-27,5	1,5	2,4
Republik Südafrika	70	-41,2	235	-39,4	0,2	3,4
sonstige afrikanische Länder	576	+22,8	1 342	-24,9	1,2	2,3
Asien	3 232	-19,1	8 637	-30,9	8,0	2,7
Arabische Golfstaaten	167	+3,1	481	-7,5	0,4	2,9
Volksrepublik China und Hongkong	1 510	-11,3	3 408	-41,9	3,2	2,3
Indien	363	-12,7	1 788	+28,4	1,7	4,9
Israel	140	-47,4	366	-32,1	0,3	2,6
Japan	338	-28,2	749	-50,9	0,7	2,2
Südkorea	147	-21,8	315	-25,7	0,3	2,1
Taiwan	115	+1,8	341	+46,4	0,3	3,0
sonstige asiatische Länder	452	-33,2	1 189	-40,7	1,1	2,6
Amerika	2 805	-22,4	6 779	-20,8	6,3	2,4
Kanada	217	-23,3	606	-11,1	0,6	2,8
USA	1 969	-22,0	4 786	-17,4	4,4	2,4
sonstige nordamerikanische Länder	30	-48,3	114	-5,0	0,1	3,8
Mittelamerika und Karibik	199	-17,1	342	-28,6	0,3	1,7
Brasilien	223	+4,2	482	-29,3	0,4	2,2
sonstige südamerikanische Länder	167	-43,4	449	-43,9	0,4	2,7
Australien	134	-22,1	324	-23,6	0,3	2,4
Neuseeland und Ozeanien	70	-18,6	133	-26,9	0,1	1,9
Ohne Angabe	9 388	+7,5	15 795	+11,6	14,6	1,7

Anmerkungen Seite 66

Noch: 3.4 Leistung der Beherbergungsstätten nach Reisegebieten und Herkunftsländern

Januar bis Dezember 2018

Reisegebiet Herkunftsland (ständiger Wohnsitz)	Ankünfte		Übernachtungen			Mittlere Aufenthalts- dauer ³⁾
	aller Gäste	Verän- derung ¹⁾	aller Gäste	Verän- derung ¹⁾	Anteil ²⁾	
Nordrhein-Westfalen	23 700 657	+1,8	51 927 031	+0,8	100	2,2
Bundesrepublik Deutschland	18 434 302	+2,4	41 141 185	+1,5	79,2	2,2
Ausland	5 266 355	-0,1	10 785 846	-1,9	20,8	2,0
Europa	3 875 831	-0,5	7 975 942	-2,0	73,9	2,1
EU-Länder	3 370 822	-0,3	6 995 173	-1,6	64,9	2,1
Belgien	373 078	+3,6	719 155	+2,3	6,7	1,9
Bulgarien	18 743	+14,7	44 510	+10,3	0,4	2,4
Dänemark	81 342	-3,8	149 247	-4,6	1,4	1,8
Estland	7 316	+7,0	12 955	-	0,1	1,8
Finnland	30 474	-4,1	55 205	-5,5	0,5	1,8
Frankreich	233 874	-3,2	395 725	-3,8	3,7	1,7
Griechenland	24 501	-3,6	54 492	-5,3	0,5	2,2
Republik Irland	28 978	-6,5	54 304	-5,0	0,5	1,9
Italien	182 225	-3,8	362 550	-5,6	3,4	2,0
Kroatien	13 211	-7,0	38 606	-8,4	0,4	2,9
Lettland	7 860	-14,6	14 716	-21,9	0,1	1,9
Litauen	12 205	+6,0	28 463	+1,0	0,3	2,3
Luxemburg	58 800	+3,9	95 132	+4,2	0,9	1,6
Malta	2 772	-7,9	6 348	-8,9	0,1	2,3
Niederlande	1 118 653	-0,4	2 549 676	-1,9	23,6	2,3
Österreich	180 809	-1,7	339 805	-3,0	3,2	1,9
Polen	144 288	-0,5	403 346	-1,9	3,7	2,8
Portugal	32 326	+14,3	65 612	+5,4	0,6	2,0
Rumänien	47 417	-2,4	145 932	+6,2	1,4	3,1
Schweden	69 044	-8,6	114 529	-10,1	1,1	1,7
Slowakische Republik	16 587	-9,9	46 039	-20,5	0,4	2,8
Slowenien	10 975	-2,7	31 656	-1,2	0,3	2,9
Spanien	158 575	+0,2	305 998	+1,8	2,8	1,9
Tschechische Republik	50 529	-3,2	104 987	-3,2	1,0	2,1
Ungarn	32 483	-5,2	75 110	-8,5	0,7	2,3
Vereinigtes Königreich	430 509	+3,1	773 749	+1,6	7,2	1,8
Zypern	3 248	-12,5	7 326	-21,8	0,1	2,3
Island	3 645	-14,2	7 992	-4,0	0,1	2,2
Norwegen	30 139	-3,0	54 279	-2,7	0,5	1,8
Russland	104 776	+0,1	226 866	-3,8	2,1	2,2
Schweiz	210 366	-	372 673	-1,4	3,5	1,8
Türkei	67 478	-8,2	129 370	-13,1	1,2	1,9
Ukraine	27 624	+29,6	56 725	+19,7	0,5	2,1
sonstige europäische Länder	60 981	-12,9	132 864	-17,2	1,2	2,2
Afrika	39 807	-15,2	103 353	-17,2	1,0	2,6
Republik Südafrika	8 627	-19,1	20 396	-21,9	0,2	2,4
sonstige afrikanische Länder	31 180	-14,0	82 957	-15,9	0,8	2,7
Asien	517 733	-2,8	1 176 880	-3,1	10,9	2,3
Arabische Golfstaaten	91 439	-0,8	229 151	+1,0	2,1	2,5
Volksrepublik China und Hongkong	154 707	-8,9	342 679	-8,0	3,2	2,2
Indien	44 783	+6,8	111 536	+0,9	1,0	2,5
Israel	23 553	+9,2	51 851	+6,2	0,5	2,2
Japan	85 397	-1,5	171 560	-3,6	1,6	2,0
Südkorea	19 925	-12,4	43 624	-13,0	0,4	2,2
Taiwan	19 779	+2,6	41 746	+11,6	0,4	2,1
sonstige asiatische Länder	78 150	-0,4	184 733	-3,0	1,7	2,4
Amerika	385 634	-5,1	756 019	-7,1	7,0	2,0
Kanada	29 059	-10,3	61 208	-9,0	0,6	2,1
USA	287 619	-2,8	540 923	-3,5	5,0	1,9
sonstige nordamerikanische Länder	3 686	-30,5	7 429	-36,6	0,1	2,0
Mittelamerika und Karibik	20 665	+15,3	41 997	+8,0	0,4	2,0
Brasilien	23 626	-17,1	55 839	-19,0	0,5	2,4
sonstige südamerikanische Länder	20 979	-20,3	48 623	-26,5	0,5	2,3
Australien	26 903	-6,0	55 767	-7,3	0,5	2,1
Neuseeland und Ozeanien	5 703	-12,6	12 032	-23,1	0,1	2,1
Ohne Angabe	414 744	+17,5	705 853	+13,9	6,5	1,7

Anmerkungen Seite 66

4.1 Leistung der Campingplätze nach Herkunftsländern

Januar 2019

Herkunftsland (ständiger Wohnsitz)	Ankünfte		Übernachtungen			Mittlere Aufenthaltsdauer ³⁾
	aller Gäste	Veränderung ¹⁾	aller Gäste	Veränderung ¹⁾	Anteil ²⁾	
Nordrhein-Westfalen	11 679	+10,6	30 171	+8,7	100	2,6
Bundesrepublik Deutschland	10 384	+12,1	27 145	+12,6	90,0	2,6
Ausland	1 295	-0,3	3 026	-17,3	10,0	2,3
Europa	1 291	-0,2	3 022	-17,0	99,9	2,3
EU-Länder	1 108	-5,6	2 575	-23,8	85,1	2,3
Belgien	281	-7,9	579	-12,4	19,1	2,1
Bulgarien	-	-	-	-	-	-
Dänemark	10	+25,0	18	+50,0	0,6	1,8
Estland	-	-	-	-	-	-
Finnland	5	+25,0	7	+40,0	0,2	1,4
Frankreich	12	+33,3	21	+5,0	0,7	1,8
Griechenland	-	-	-	-	-	-
Republik Irland	11	x	22	x	0,7	2,0
Italien	11	x	13	x	0,4	1,2
Kroatien	-	-	-	-	-	-
Lettland	-	-	-	-	-	-
Litauen	-	-	-	-	-	-
Luxemburg	7	-	11	-8,3	0,4	1,6
Malta	-	-	-	-	-	-
Niederlande	684	-10,1	1 766	-29,6	58,4	2,6
Österreich	2	-60,0	17	+54,5	0,6	8,5
Polen	3	-	6	-79,3	0,2	2,0
Portugal	-	-	-	-	-	-
Rumänien	2	+100,0	4	+100,0	0,1	2,0
Schweden	47	+9,3	53	+17,8	1,8	1,1
Slowakische Republik	-	-	-	-	-	-
Slowenien	-	-	-	-	-	-
Spanien	3	-40,0	5	-50,0	0,2	1,7
Tschechische Republik	-	-	-	-	-	-
Ungarn	1	x	2	x	0,1	2,0
Vereinigtes Königreich	29	+26,1	51	-20,3	1,7	1,8
Zypern	-	-	-	-	-	-
Island	-	-	-	-	-	-
Norwegen	21	+75,0	29	+38,1	1,0	1,4
Russland	4	x	8	x	0,3	2,0
Schweiz	15	x	36	x	1,2	2,4
Türkei	-	-	-	-	-	-
Ukraine	-	-	-	-	-	-
sonstige europäische Länder	143	+36,2	374	+59,1	12,4	2,6
Afrika	-	-	-	-	-	-
Republik Südafrika	-	-	-	-	-	-
sonstige afrikanische Länder	-	-	-	-	-	-
Asien	-	-	-	-	-	-
Arabische Golfstaaten	-	-	-	-	-	-
Volksrepublik China und Hongkong	-	-	-	-	-	-
Indien	-	-	-	-	-	-
Israel	-	-	-	-	-	-
Japan	-	-	-	-	-	-
Südkorea	-	-	-	-	-	-
Taiwan	-	-	-	-	-	-
sonstige asiatische Länder	-	-	-	-	-	-
Amerika	4	+33,3	4	-55,6	0,1	1,0
Kanada	-	-	-	-	-	-
USA	-	-	-	-	-	-
sonstige nordamerikanische Länder	-	-	-	-	-	-
Mittelamerika und Karibik	-	-	-	-	-	-
Brasilien	-	-	-	-	-	-
sonstige südamerikanische Länder	4	x	4	x	0,1	1,0
Australien	-	-	-	-	-	-
Neuseeland und Ozeanien	-	-	-	-	-	-
Ohne Angabe	-	-	-	-	-	-

1) Veränderung gegenüber dem Vorjahreszeitraum in % – 2) Bei Übernachtungen von Gästen aus der Bundesrepublik Deutschland und dem Ausland: Anteil an allen Übernachtungen im Bundesgebiet; sonst: Anteil an allen Übernachtungen am Ausland zusammen. – 3) mittlere Aufenthaltsdauer in Tagen = Übernachtungen / Ankünfte

4.2 Leistung der Campingplätze nach Herkunftsländern

Januar bis Dezember 2018

Herkunftsland (ständiger Wohnsitz)	Ankünfte		Übernachtungen			Mittlere Aufenthaltsdauer ³⁾
	aller Gäste	Veränderung ¹⁾	aller Gäste	Veränderung ¹⁾	Anteil ²⁾	
Nordrhein-Westfalen	773 599	+13,6	1 939 661	+5,8	100	2,5
Bundesrepublik Deutschland	643 169	+14,9	1 614 257	+6,5	83,2	2,5
Ausland	130 430	+8,0	325 404	+2,5	16,8	2,5
Europa	129 404	+9,3	323 257	+3,3	99,3	2,5
EU-Länder	121 425	+10,1	307 521	+3,9	94,5	2,5
Belgien	16 354	+15,3	32 824	+13,2	10,1	2,0
Bulgarien	40	-73,7	137	-67,8	-	3,4
Dänemark	2 793	+6,6	6 172	+2,5	1,9	2,2
Estland	32	-38,5	52	-54,0	-	1,6
Finnland	423	-4,9	682	-9,7	0,2	1,6
Frankreich	3 031	+9,8	5 462	-3,4	1,7	1,8
Griechenland	13	-69,0	30	-63,4	-	2,3
Republik Irland	340	+66,7	853	+68,2	0,3	2,5
Italien	1 961	+26,5	2 990	+3,5	0,9	1,5
Kroatien	23	-52,1	61	-72,5	-	2,7
Lettland	26	-65,8	55	-84,0	-	2,1
Litauen	44	+2,3	69	+32,7	-	1,6
Luxemburg	739	+18,6	1 828	+4,4	0,6	2,5
Malta	11	+175,0	27	+35,0	-	2,5
Niederlande	82 684	+8,8	231 400	+4,4	71,1	2,8
Österreich	1 574	+24,9	3 459	+16,1	1,1	2,2
Polen	360	-21,6	1 341	-26,3	0,4	3,7
Portugal	120	+29,0	209	-8,7	0,1	1,7
Rumänien	85	+9,0	322	+26,8	0,1	3,8
Schweden	3 416	+6,9	4 242	-9,5	1,3	1,2
Slowakische Republik	31	-26,2	49	-54,6	-	1,6
Slowenien	47	-19,0	85	-23,4	-	1,8
Spanien	987	+22,6	1 763	-7,4	0,5	1,8
Tschechische Republik	235	+15,8	404	-0,5	0,1	1,7
Ungarn	83	-12,6	151	-26,3	-	1,8
Vereinigtes Königreich	5 972	+14,9	12 847	-7,5	3,9	2,2
Zypern	1	x	7	x	-	7,0
Island	25	+31,6	42	+35,5	-	1,7
Norwegen	1 509	-15,5	2 138	-25,0	0,7	1,4
Russland	118	+43,9	185	+45,7	0,1	1,6
Schweiz	3 379	+8,1	7 112	-1,2	2,2	2,1
Türkei	58	+18,4	200	+181,7	0,1	3,4
Ukraine	62	+59,0	173	+69,6	0,1	2,8
sonstige europäische Länder	2 828	-6,6	5 886	-7,9	1,8	2,1
Afrika	33	+6,5	67	-29,5	-	2,0
Republik Südafrika	16	-5,9	22	-50,0	-	1,4
sonstige afrikanische Länder	17	+21,4	45	-11,8	-	2,6
Asien	296	+25,4	576	+18,3	0,2	1,9
Arabische Golfstaaten	13	-45,8	19	-67,2	-	1,5
Volksrepublik China und Hongkong	57	+200,0	94	+168,6	-	1,6
Indien	1	-93,8	30	+76,5	-	30,0
Israel	35	-55,1	49	-73,4	-	1,4
Japan	23	+35,3	29	-3,3	-	1,3
Südkorea	20	-61,5	20	-82,0	-	1,0
Taiwan	5	-50,0	5	-66,7	-	1,0
sonstige asiatische Länder	142	x	330	x	0,1	2,3
Amerika	397	-6,8	746	-0,8	0,2	1,9
Kanada	92	+2,2	148	-11,9	-	1,6
USA	177	+4,1	335	-13,7	0,1	1,9
sonstige nordamerikanische Länder	7	+133,3	46	x	-	6,6
Mittelamerika und Karibik	23	+155,6	64	+178,3	-	2,8
Brasilien	44	+83,3	63	+80,0	-	1,4
sonstige südamerikanische Länder	54	-58,5	90	-33,3	-	1,7
Australien	155	-31,1	289	-20,2	0,1	1,9
Neuseeland und Ozeanien	70	+14,8	102	+1,0	-	1,5
Ohne Angabe	75	-94,4	367	-87,4	0,1	4,9

Anmerkungen Seite 79

Reisegebiete in Nordrhein-Westfalen



Grafik: IT.NRW

Reisegebiete in Nordrhein-Westfalen

Amtliche Schlüssel-Nummer	Verwaltungsbezirk	Amtliche Schlüssel-Nummer	Verwaltungsbezirk
Eifel und Region Aachen		Bergisches Land	
334 000	Städteregion Aachen	316 000	Leverkusen, krfr. Stadt
358 000	Kreis Düren	374 000	Oberbergischer Kreis
366 000	Kreis Euskirchen	378 000	Rhein.-Berg. Kreis
Niederrhein		Bergisches Städtedreieck	
112 000	Duisburg, krfr. Stadt	120 000	Remscheid, krfr. Stadt
114 000	Krefeld, krfr. Stadt	122 000	Solingen, krfr. Stadt
116 000	Mönchengladbach, krfr. Stadt	124 000	Wuppertal, krfr. Stadt
154 000	Kreis Kleve		
162 000	Rhein-Kreis Neuss		
166 000	Kreis Viersen		
170 000	Kreis Wesel		
370 000	Kreis Heinsberg		
Münsterland		Bonn und Rhein-Sieg-Kreis	
515 000	Münster, krfr. Stadt	314 000	Bonn, krfr. Stadt
554 000	Kreis Borken	382 000	Rhein-Sieg-Kreis
558 000	Kreis Coesfeld		
566 000	Kreis Steinfurt		
570 000	Kreis Warendorf		
Teutoburger Wald		Köln und Rhein-Erft-Kreis	
711 000	Bielefeld, krfr. Stadt	315 000	Köln, krfr. Stadt
754 000	Kreis Gütersloh	362 000	Rhein-Erft-Kreis
758 000	Kreis Herford		
762 000	Kreis Höxter		
766 000	Kreis Lippe		
770 000	Kreis Minden-Lübbecke		
774 000	Kreis Paderborn		
Sauerland		Düsseldorf und Kreis Mettmann	
958 000	Hochsauerland Kreis	111 000	Düsseldorf, krfr. Stadt
962 000	Märkischer Kreis	158 000	Kreis Mettmann
966 000	Kreis Olpe		
974 000	Kreis Soest		
Siegerland-Wittgenstein		Ruhrgebiet	
970 000	Kreis Siegen-Wittgenstein	113 000	Essen, krfr. Stadt
		117 000	Mülheim an der Ruhr, krfr. Stadt
		119 000	Oberhausen, krfr. Stadt
		512 000	Bottrop, krfr. Stadt
		513 000	Gelsenkirchen, krfr. Stadt
		562 000	Kreis Recklinghausen
		911 000	Bochum, krfr. Stadt
		913 000	Dortmund, krfr. Stadt
		914 000	Hagen, krfr. Stadt
		915 000	Hamm, krfr. Stadt
		916 000	Herne, krfr. Stadt
		954 000	Ennepe-Ruhr-Kreis
		978 000	Kreis Unna

Kur- und Erholungsorte in Nordrhein-Westfalen

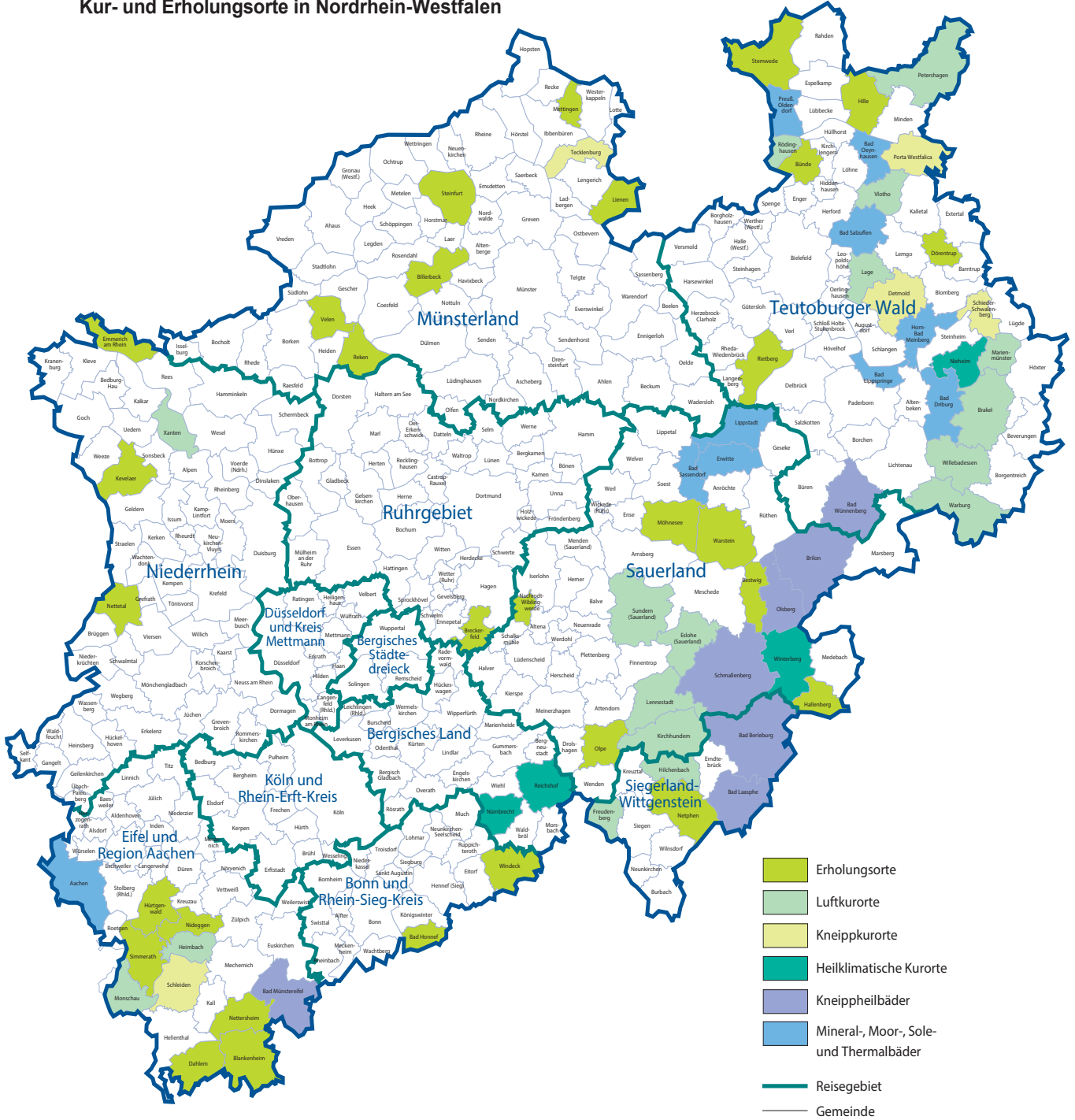

Grafik: IT.NRW

Kurorte und Erholungsorte in Nordrhein-Westfalen

Amtliche Schlüssel-Nummer	Gemeinde	Amtliche Schlüssel-Nummer	Gemeinde
Mineral-, Moor-, Sole- und Thermalbäder		noch: Luftkurort	
334 002	Aachen, Stadt	966 016	Kirchhundem
762 004	Bad Driburg, Stadt	766 040	Lage, Stadt
774 008	Bad Lippspringe, Stadt	966 020	Lennebstadt, Stadt
770 004	Bad Oeynhausen, Stadt	762 024	Marienmünster, Stadt
766 008	Bad Salzuflen, Stadt	334 020	Monschau, Stadt
974 008	Bad Sassendorf	770 028	Petershagen, Stadt
974 016	Erwitte, Stadt	758 028	Rödinghausen
766 032	Horn-Bad Meinberg, Stadt	958 044	Sundern (Sauerland), Stadt
974 028	Lippstadt, Stadt	758 036	Vlotho, Stadt
770 036	Preußisch-Oldendorf, Stadt	762 036	Warburg, Stadt
		762 040	Willebadessen, Stadt
		170 052	Xanten, Stadt
Heilklimatischer Kurort		Erholungsort	
762 028	Nieheim, Stadt	382 008	Bad Honnef, Stadt
374 032	Nümbrecht	958 008	Bestwig
374 040	Reichshof	558 008	Billerbeck, Stadt
958 048	Winterberg, Stadt	366 008	Blankenheim
		954 004	Breckerfeld, Stadt
Kneippkurort		758 004	Bünde, Stadt
766 020	Detmold, Stadt	366 012	Dahlem
770 032	Porta Westfalica, Stadt	766 024	Dörentrup
766 060	Schieder-Schwalenberg, Stadt	154 008	Emmerich am Rhein, Stadt
366 036	Schleiden, Stadt	958 020	Hallenberg, Stadt
566 088	Tecklenburg, Stadt	770 012	Hille
		358 016	Hürtgenwald
Kneippheilbad		154 032	Kevelaer, Stadt
970 004	Bad Berleburg, Stadt	566 044	Lienen
970 028	Bad Laasphe, Stadt	566 056	Mettingen
366 004	Bad Münstereifel, Stadt	974 032	Möhnesee
774 040	Bad Wünnenberg, Stadt	962 044	Nachrodt-Wiblingwerde
958 012	Brilon, Stadt	970 032	Netphen, Stadt
958 036	Olsberg, Stadt	366 032	Nettersheim
958 040	Schmallenberg, Stadt	166 016	Nettetal, Stadt
		358 044	Nideggen, Stadt
Luftkurort		966 024	Olpe, Stadt
762 016	Brakel, Stadt	554 044	Reken
958 016	Eslohe (Sauerland)	754 032	Rietberg, Stadt
970 016	Freudenberg, Stadt	334 028	Simmerath
358 012	Heimbach, Stadt	566 084	Steinfurt, Stadt
970 020	Hilchenbach, Stadt	770 044	Stemwede
		554 064	Velen, Stadt
		974 044	Warstein, Stadt
		382 076	Windeck

Stand: Dezember 2018

Veröffentlichungen aus den Fachbereichen Handel und Verkehr

Entwicklung von Umsatz und Beschäftigung in nordrhein-westfälischen Unternehmen des Einzelhandels, des Kraftfahrzeughandels, des Großhandels und des Gastgewerbes

Inhalt: Jedes der drei monatlich erscheinenden Hefte enthält die vorläufigen Ergebnisse der Umsatzentwicklung und der Entwicklung der Beschäftigtenzahlen als Messzahlen auf der Basis des Jahres 2015 und als prozentuale Abweichung zum Vormonat und zum Vorjahresmonat. Die Ergebnisse werden in einigen Eckzahlen für die wichtigsten Wirtschaftszweige dargestellt.

Einzelhandel: Bestell-Nr. G11
Gastgewerbe: Bestell-Nr. G43
Großhandel: Bestell-Nr. G12
Kraftfahrzeughandel (inkl. Instandhaltung und Reparatur): Bestell-Nr. G15

Fachliche Auskünfte zu diesen Veröffentlichungen erteilen Ihnen gerne Matthias Baer und Numan Yazici unter Telefon-Nr. 0211 9449-3787 bzw. 0211 9449-3785.

Gäste und Übernachtungen im Reiseverkehr Nordrhein-Westfalens

Inhalt: Das Heft enthält vorläufige Ergebnisse von Ankünften, Übernachtungen und Aufenthaltsdauer der Gäste in nordrhein-westfälischen Beherbergungsstätten sowie die Zahl der Beherbergungsstätten, Gästebetten und die prozentuale Kapazitätsauslastung gegliedert nach Bade-, Kur-, Erholungsorten und sonstigen Gemeinden, nach Betriebsarten, Regionaleinheiten, Reisegebieten und nach Herkunftsländern. Dargestellt wird die Anzahl, die prozentuale Veränderung gegenüber dem Vorjahresmonat sowie die durchschnittliche Aufenthaltsdauer in Tagen.

Bestell-Nr. G41

Fachliche Auskünfte zu diesen Veröffentlichungen erteilen Ihnen gerne Markus Sesterhenn und Michael Schumann unter Telefon-Nr. 0211 9449-3816 bzw. 0211 9449-3818.

Straßenverkehrsunfälle in Nordrhein-Westfalen

Inhalt: Der Monatsbericht enthält Ergebnisse von Straßenverkehrsunfällen und dabei Verunglückten in Nordrhein-Westfalen nach Unfallkategorien, nach Straßen-, Unfallarten, Unfalltypen, nach Tagesdatum, Ortslage, Art der Verkehrsbeteiligung, Unfallursachen und nach Fehlverhalten der Fahrzeugführer sowie die Anzahl der Verunglückten nach der Schwere der Verletzung, Altersgruppen und Geschlecht. Dargestellt werden die monatlichen und die kumulierten Zahlen, die Vorjahresergebnisse und die prozentuale Veränderung gegenüber den Vorjahreszeiträumen. Auf Gemeindeebene sind Ergebnisse nach Ortslage und Unfallkategorien enthalten.

Bestell-Nr. H12

Straßenverkehrsunfälle in Nordrhein-Westfalen

Inhalt: Der Bericht enthält Ergebnisse von Straßenverkehrsunfällen und dabei Verunglückten in Nordrhein-Westfalen nach Unfallkategorien, nach Straßen-, Unfallarten, Unfalltypen, nach Tagesdatum, Ortslage, Art der Verkehrsbeteiligung, Unfallursachen und nach Fehlverhalten der Fahrzeugführer sowie die Anzahl der Verunglückten nach der Schwere der Verletzung, Altersgruppen und Geschlecht. Dargestellt werden die Jahreswerte, die Vorjahresergebnisse und die prozentuale Veränderung gegenüber den Vorjahreszeiträumen. Auf Gemeindeebene sind Ergebnisse nach Ortslage und Unfallkategorien enthalten. Zahlreiche Grafiken und eine Farbkarte runden den Bericht ab.

Bestell-Nr. H13

Fachliche Auskünfte zu diesen Veröffentlichungen erteilen Ihnen gerne Petra Focks und Jörg Möller unter Telefon-Nr. 0211 9449-3820 bzw. 0211 9449-3821.

Binnenschifffahrt in Nordrhein-Westfalen

Inhalt: Der Monatsbericht enthält die Entwicklung des Güterverkehrs auf den nordrhein-westfälischen Binnenwasserstraßen nach Verkehrsbeziehungen und Güterabteilungen. Dargestellt werden die monatlichen Gütermengen in Tonnen bzw. der Containerumschlag für Nordrhein-Westfalen, die Mengen des Vormonats und des Vorjahresmonats sowie die kumulierten Jahregütermengen im Vergleich zum Vorjahreszeitraum mit der prozentualen Veränderung.

Bestell-Nr. H21

Fachliche Auskünfte zu diesen Veröffentlichungen erteilen Ihnen gerne Dirk Kamps und Sabine Schmidt unter Telefon-Nr. 0211 9449-3827 bzw. 0211 9449-3826.