



und Erden. . . . .	2	x	.	.	1200	Tabakerzeugnisse (ohne Abfälle) . . . . .	5	x
rdgas- . . . . .	-	-	-	-	1299	Veredlung von Erzeugnissen dieser Güter- abteilung . . . . .	-	-
ergbau . . . . .	2	x	.	.	13	Textilien . . . . .	237	x
und Erden. . . . .	92	x	4 232 700	32	1310	Textile Spinnstoffe und Garne. . . . .	10	17 099 206
. . . . .	22	x	196 962	7	1320	Gewebe. . . . .	43	69 407 753
. . . . .	157	x	4 410 627	31	1330	Textilveredlung. . . . .	48	x
. . . . .	10	x	9 609 047	5	1391	Gewirke und Gestricke. . . . .	12	x
erzeugnisse . . . . .	6	x	148 319	14	1392	Konfektionierte Textilwaren (ohne Bekleidung) . . . . .	70	x
oren, . . . . .	12	x	495 480	26	1393	Teppiche und textile Fußbodenbeläge, auch konfektioniert . . . . .	kg	14 36 845 082
. . . . .	42	x	1 211 722	35	1394	Seilerwaren . . . . .	kg	4 3 029 310
. . . . .	11	.	2 885 581	30	1395	Vliesstoffe (auch getränkt, bestrichen, überzogen oder mit Lagen versehen) und Erzeugnisse daraus (ohne Bekleidung). . . . .	kg	12 49 308 780
. . . . .	4	.	97 467	16	1396	Technische Textilien . . . . .	65	x
peiseis) . . . . .	27	x	1 342 737	8	1399	Sonstige Textilwaren, a. n. g. . . . .	5	x
. . . . .	4	x	85 542 600	10	14	Bekleidung . . . . .	49	x
. . . . .	26	x	577 201	19	1411	Bekleidung aus Leder oder rekonstituiertem Leder (einschl. Mänteln) (ohne Bekleidungs- zubehör, Schuhe und Kopfbedeckungen) . . . . .	-	-
. . . . .	13	x	460 971	42	1412	Arbeits- und Berufsbekleidung . . . . .	St	11 1 075 085
. . . . .	508	x	3 186 592	26	1413	Sonstige Oberbekleidung (ohne Arbeits- und Berufsbekleidung). . . . .	St	19 5 795 500
. . . . .	2	.	.	.	1414	Wäsche. . . . .	11	x
. . . . .	7	.	.	30	1419	Bekleidung und Bekleidungszubehör, a. n. g. . . . .	12	x
. . . . .	41	.	605 557 331	26	1420	Pelzwaren . . . . .	-	-
. . . . .	11	.	124 048 886	17	1431	Strumpfwaren. . . . .	4	x
. . . . .	24	x	474 688	18	1439	Bekleidung a. n. g., aus Gewirken oder Gestricken Veredlung von Erzeugnissen dieser Güterab- teilung (ohne Bekleidung aus textilen Stoffen) . . . . .	St	4 .
. . . . .	24	x	465 843	.	1499	Leder und Lederwaren . . . . .	33	x
ereitungen, n oder zum einem Inhalt	2	.	.	17	1511	Leder und Lederfaserstoff; zugerichtete und gefärbte Felle . . . . .	4	x
. . . . .	61	x	786 590	12	1512	Lederwaren (ohne Lederbekleidung und Schuhe) . . . . .	16	x
. . . . .	29	x	453 031	.	1520	Schuhe . . . . .	13	x
ereitet	26	.	.	.	1599	Veredlung von Erzeugnissen dieser Güter- abteilung . . . . .	-	-
Güter-	.	.	.	.	.	.	.	.

## Statistische Berichte

### Gäste und Übernachtungen im Reiseverkehr Nordrhein-Westfalens

Oktober 2018



# **Gäste und Übernachtungen im Reiseverkehr Nordrhein-Westfalens**

**Oktober 2018**

**Bestell-Nr. G413 2018 10  
(Kennziffer G IV – m 10/18)**

Herausgegeben von  
Information und Technik Nordrhein-Westfalen, Statistisches Landesamt  
Mauerstraße 51, 40476 Düsseldorf • Postfach 10 11 05, 40002 Düsseldorf  
Telefon 0211 9449-01 • Telefax 0211 9449-8000  
Internet: <http://www.it.nrw>  
E-Mail: [poststelle@it.nrw.de](mailto:poststelle@it.nrw.de)

Erschienen im März 2019

Alle Statistischen Berichte finden Sie als PDF-Datei zum kostenlosen  
Download in unserer Internet-Rubrik Aktuell / Publikationen.  
© Information und Technik NRW, Düsseldorf, 2019  
Auszugsweise Vervielfältigung und Verbreitung mit Quellenangabe gestattet.

# Inhalt

	Seite
<b>Hinweise</b> .....	4
<b>Vorbemerkungen</b> .....	5
<b>Grafiken</b> .....	6
 <b>Tabellenteil</b>	
1. Entwicklung der Ankünfte und Übernachtungen .....	8
2. Kapazität und Leistung der Beherbergungsstätten im Oktober 2018 nach	
2.1 Verwaltungsbezirken .....	9
2.2 Gemeindegruppen und Betriebsarten .....	23
2.3 Reisegebieten und Betriebsarten .....	27
2.4 Reisegebieten und Herkunftsländern .....	31
3. Leistung der Beherbergungsstätten von Januar bis Oktober 2018 nach	
3.1 Verwaltungsbezirken .....	44
3.2 Gemeindegruppen und Betriebsarten .....	58
3.3 Reisegebieten und Betriebsarten .....	62
3.4 Reisegebieten und Herkunftsländern .....	66
4. Leistung der Campingplätze nach Herkunftsländern .....	79
 <b>Karte</b>	
Reisegebiete in Nordrhein-Westfalen .....	81
Übersicht der Reisegebiete / Regionen in Nordrhein-Westfalen .....	82
 <b>Karte</b>	
Kur- und Erholungsorte in Nordrhein-Westfalen .....	83
Verzeichnis der Kurorte und Erholungsorte in Nordrhein-Westfalen .....	84
 <b>Veröffentlichungen</b> .....	 86

## Hinweise

### Städteregion Aachen – Änderung des Gebietsstandes

Seit dem 21. Oktober 2009 bilden die Stadt Aachen und die Gemeinden des aufgelösten Kreises Aachen nach dem Aachen-Gesetz die Städteregion Aachen. Die Städteregion Aachen ist Rechtsnachfolgerin des Kreises Aachen und besteht als Gemeindeverband aus Aachen, Alsdorf, Baesweiler, Eschweiler, Herzogenrath, Monschau, Roetgen, Simmerath, Stolberg (Rhd.) und Würselen. Die Stadt Aachen ist regionsangehörig und hat zugleich die Rechtsstellung einer kreisfreien Stadt nach Maßgabe des Aachen-Gesetzes.

Aufgrund der hierarchisch aufgebauten Systematik der „Amtlichen Gemeindeschlüssel“ kann diese Doppelrolle in der regionalen Struktur einer statistischen Kreistabelle nicht dargestellt werden. Bei den Gruppierungen „Kreisfreie Städte“ wird somit die Stadt Aachen nicht mehr aufgeführt, sondern – falls für die jeweilige Statistik Gemeindeergebnisse vorliegen – als kreisfreie Stadt Aachen in einer „darunter-Position“ zur Städteregion Aachen ausgewiesen. In diesem Fall gehen die Werte der Stadt Aachen nicht mehr in die Summe der kreisfreien Städte ein, sondern in die Summe der Kreise. Eine Vergleichbarkeit dieser Summen mit den Ergebnissen nach dem früheren Gebietsstand ist somit nicht mehr gegeben.

Abweichungen in den Summen ergeben sich aus dem Runden der Einzelwerte

Eventuelle Abweichungen der Monatswerte in Tabelle 1 gegenüber den Monatswerten vorangeangener Statistischer Berichte ergeben sich durch Nachmeldungen.

### Zeichenerklärung

(nach DIN 55 301)

0	weniger als die Hälfte von 1 in der letzten besetzten Stelle, jedoch mehr als nichts
–	nichts vorhanden (genau null)
...	Angabe fällt später an
x	Tabellenfach gesperrt, weil Aussage nicht sinnvoll
.	Zahlenwert unbekannt oder geheim zu halten

## Vorbemerkungen

In der Beherbergungsstatistik des Reiseverkehrs werden monatlich die angekommenen Gäste und Gästeübernachtungen in Beherbergungsbetrieben und auf Campingplätzen erfasst, wobei die Gäste aus dem Ausland nach dem Herkunftsland (ständiger Wohnsitz) untergliedert werden. Bei Beherbergungsbetrieben wird die Zahl der angebotenen Betten und bei Campingplätzen die Zahl der angebotenen Stellplätze erhoben. Einmal jährlich wird bei Betrieben der klassischen Hotellerie zum Stichtag 31. Juli die Zahl der angebotenen Gästezimmer erfasst und in der Juli-Ausgabe dieses Berichts veröffentlicht.

Die Rechtsgrundlage dieser Erhebung ist das „Gesetz zur Neuordnung der Statistik über die Beherbergung im Reiseverkehr (Beherbergungsstatistikgesetz – BeherbStatG) vom 22. Mai 2002“ (BGBl. I S. 1642), zuletzt geändert durch Artikel 1 des Gesetzes vom 23. November 2011 (BGBl. I S. 2298). Nach § 3 (I) dieses Gesetzes werden nur Beherbergungsbetriebe in die Erhebung einbezogen, die zehn und mehr Schlafgelegenheiten bzw. bei Campingplätzen zehn und mehr Stellplätze aufweisen.

### Darstellung der Ergebnisse

Die vorliegenden Monatsergebnisse enthalten vorläufige Zahlen. In der Regel weichen aber die endgültigen Ergebnisse nur geringfügig davon ab. In den aufsummierten Teiljahresergebnissen im zweiten Teil des Berichtes fließen jeweils nachträgliche Meldungen von Beherbergungsbetrieben ein, so dass diese Ergebnisse im Laufes des Jahres beständiger werden.

Zurzeit gibt es in Nordrhein-Westfalen zwei Gemeinden (von 396), die keine Beherbergungsstätte mit zehn und mehr Betten haben. Sie werden in der Erhebung nicht berücksichtigt.

Die Zahl der prädikatisierten Orte in Nordrhein-Westfalen beträgt zurzeit 72. Darunter befinden sich 10 Mineral-, Moor-, Sole- und Thermalbäder, 4 Heilklimatische Kurorte, 5 Kneippkurorte, 7 Kneippheilbäder, 16 Luftkurorte und 30 Erholungsorte. Eine Übersicht der Lage dieser Orte finden Sie am Ende des Berichtes.

### Entwicklung der Gästeankünfte in Nordrhein-Westfalen

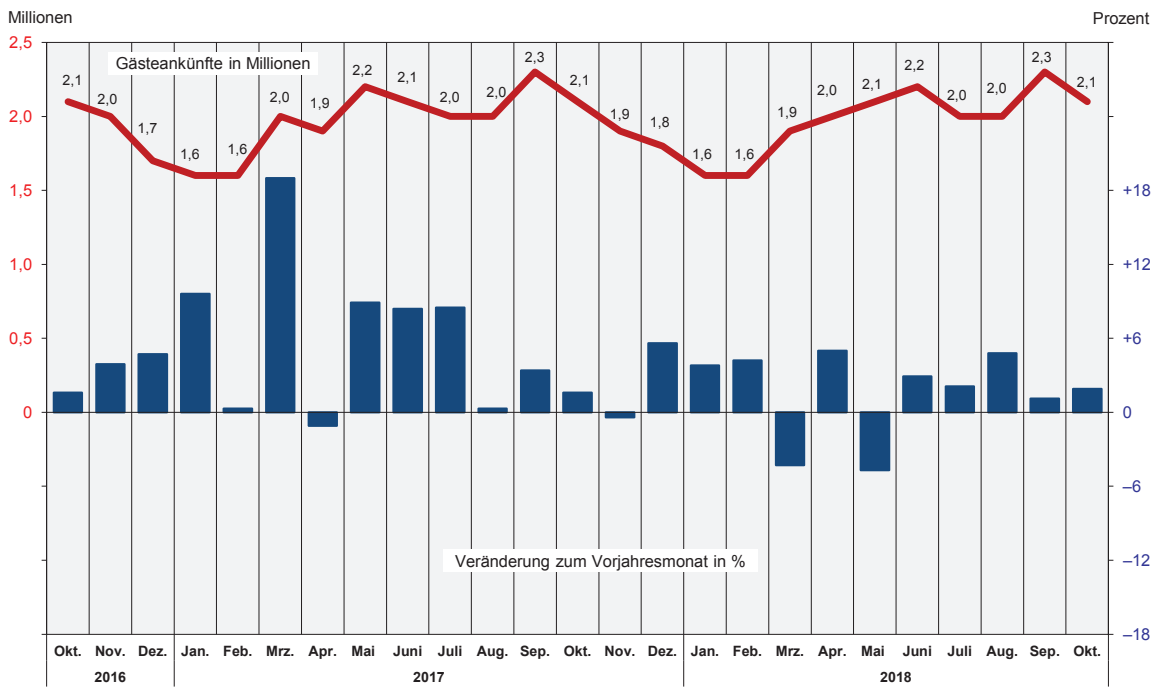

Grafik: IT.NRW

### Entwicklung der Gästeübernachtungen in Nordrhein-Westfalen

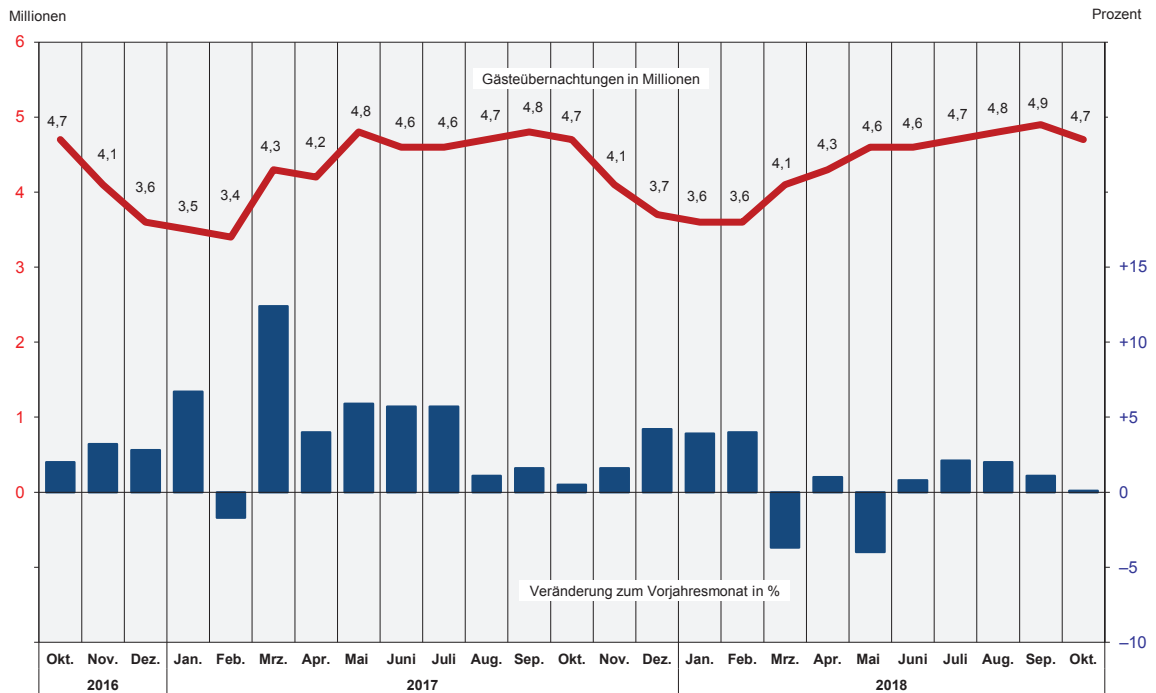

Grafik: IT.NRW

Übernachtungen in NRW je 1 000 Einwohner nach Reisegebieten  
sowie Anteil der deutschen und ausländischen Gäste im Oktober 2018

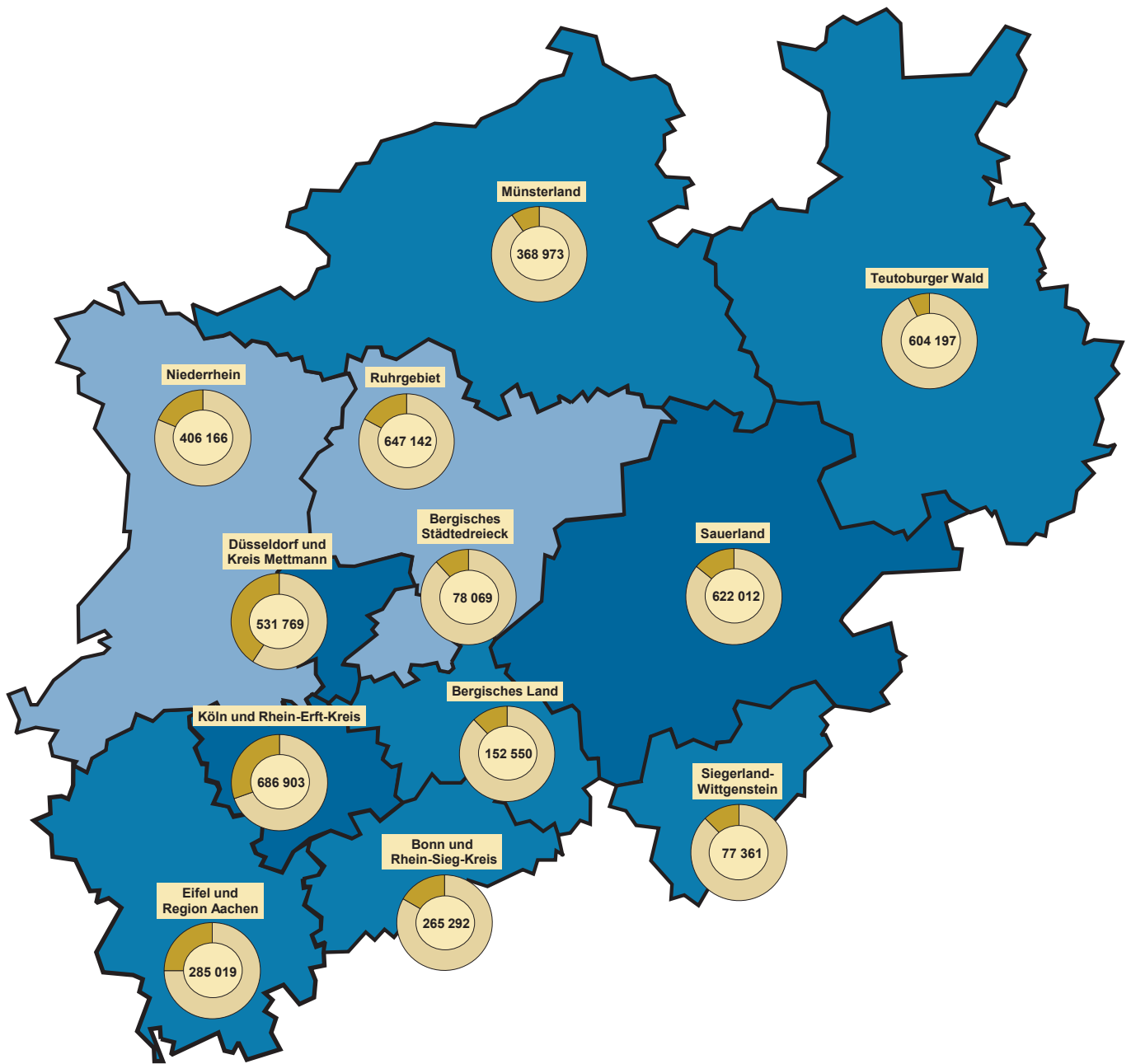

Beherbergungsintensität der Übernachtungen je 1 000 Einwohner

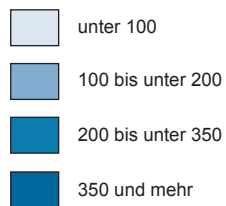

Kreisdiagramme

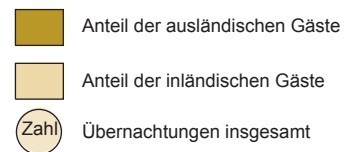

Grafik: IT.NRW



## 1. Entwicklung der Ankünfte und Übernachtungen

Zeitraum	Ankünfte		Übernachtungen		Ankünfte		Übernachtungen		
	aller Gäste	ausländischer Gäste	aller Gäste	ausländischer Gäste	aller Gäste	ausländischer Gäste	aller Gäste	ausländischer Gäste	
	Anzahl				Veränderungen zum Vorjahresmonat in %				
2016	Januar	1 432 163	320 256	3 277 124	672 027	+1,2	+1,9	+2,4	+1,8
	Februar	1 563 451	343 749	3 504 682	751 744	+4,2	+2,3	+3,2	-0,1
	März	1 651 998	366 223	3 833 474	765 466	-6,5	-3,1	-2,2	-2,9
	April	1 888 144	406 200	4 071 283	823 298	+11,2	+14,3	+5,9	+12,8
	Mai	2 006 489	421 733	4 502 835	870 767	-1,8	-1,8	-1,1	-3,2
	Juni	1 941 215	417 492	4 306 503	890 310	-2,6	+3,0	-0,3	+7,4
	Juli	1 845 853	432 398	4 363 338	967 576	+7,6	+2,6	+3,9	+0,2
	August	1 943 635	453 131	4 656 384	1 053 057	-4,8	-2,5	-2,0	-2,1
	September	2 193 417	472 865	4 731 382	960 786	+7,7	+15,3	+6,0	+14,8
	Oktober	2 057 737	461 426	4 699 659	984 539	+1,6	+1,4	+2,0	+1,5
	November	1 953 050	426 149	4 086 200	845 743	+3,9	+6,4	+3,2	+5,5
	Dezember	1 670 910	427 992	3 564 026	831 830	+4,7	+2,3	+2,8	+0,1
2017	Januar	1 569 291	377 535	3 495 705	782 704	+9,6	+17,9	+6,7	+16,5
	Februar	1 568 882	346 055	3 443 882	739 757	+0,3	+0,7	-1,7	-1,6
	März	1 965 755	454 070	4 307 943	939 532	+19,0	+24,0	+12,4	+22,7
	April	1 867 867	411 341	4 233 414	834 527	-1,1	+1,3	+4,0	+1,4
	Mai	2 185 681	504 717	4 768 512	1 038 982	+8,9	+19,7	+5,9	+19,3
	Juni	2 103 494	423 963	4 550 572	853 302	+8,4	+1,5	+5,7	-4,2
	Juli	2 002 129	464 190	4 611 097	1 018 926	+8,5	+7,4	+5,7	+5,3
	August	1 950 378	480 742	4 705 859	1 107 181	+0,3	+6,1	+1,1	+5,1
	September	2 266 913	470 922	4 808 111	953 930	+3,4	-0,4	+1,6	-0,7
	Oktober	2 090 109	453 989	4 722 086	961 527	+1,6	-1,6	+0,5	-2,3
	November	1 944 900	429 149	4 149 757	877 260	-0,4	+0,7	+1,6	+3,7
	Dezember	1 763 663	454 757	3 712 520	884 185	+5,6	+6,3	+4,2	+6,3
2018	Januar	1 628 880	385 771	3 633 268	814 602	+3,8	+2,2	+3,9	+4,1
	Februar	1 633 995	355 431	3 581 843	753 874	+4,2	+2,7	+4,0	+1,9
	März	1 881 579	426 026	4 149 018	854 579	-4,3	-6,2	-3,7	-9,0
	April	1 960 742	438 863	4 275 128	877 918	+5,0	+6,7	+1,0	+5,2
	Mai	2 083 583	433 740	4 578 751	872 253	-4,7	-14,1	-4,0	-16,0
	Juni	2 165 462	427 563	4 586 548	837 389	+2,9	+0,8	+0,8	-1,9
	Juli	2 044 143	474 428	4 706 900	1 018 617	+2,1	+2,2	+2,1	-
	August	2 043 271	502 327	4 800 439	1 137 336	+4,8	+4,5	+2,0	+2,7
	September	2 292 975	467 545	4 860 551	940 028	+1,1	-0,7	+1,1	-1,5
	Oktober	2 128 905	456 986	4 725 453	933 664	+1,9	+0,7	+0,1	-2,9
	November	...	...	...	...	...	...	...	...
	Dezember	...	...	...	...	...	...	...	...

## 2.1 Kapazität und Leistung der Beherbergungsstätten nach Verwaltungsbezirken

Oktober 2018

Amtliche Schlüsselnummer	Verwaltungsbezirk	Betriebe		Betten			Mittlere Aufenthaltsdauer <sup>3)</sup>	
		geöffnete	Veränderung <sup>1)</sup>	angebotene	Veränderung <sup>1)</sup>	mittlere Auslastung <sup>2)</sup>	aller Gäste	ausländischer Gäste
	<b>Kreisfreie Städte</b>							
<b>111 000</b>	<b>Düsseldorf</b>	<b>228</b>	<b>+0,9</b>	<b>28 216</b>	<b>+3,8</b>	<b>50,4</b>	<b>1,7</b>	<b>1,8</b>
<b>112 000</b>	<b>Duisburg</b>	<b>50</b>	<b>-2,0</b>	<b>3 796</b>	<b>+1,1</b>	<b>44,9</b>	<b>2,0</b>	<b>1,8</b>
<b>113 000</b>	<b>Essen</b>	<b>97</b>	<b>+4,3</b>	<b>10 336</b>	<b>+10,4</b>	<b>46,8</b>	<b>2,1</b>	<b>2,2</b>
<b>114 000</b>	<b>Krefeld</b>	<b>24</b>	<b>+9,1</b>	<b>1 844</b>	<b>+9,0</b>	<b>42,3</b>	<b>1,9</b>	<b>1,7</b>
<b>116 000</b>	<b>Mönchengladbach</b>	<b>30</b>	<b>-3,2</b>	<b>2 261</b>	<b>-0,4</b>	<b>44,1</b>	<b>1,8</b>	<b>2,1</b>
<b>117 000</b>	<b>Mülheim an der Ruhr</b>	<b>31</b>	<b>+6,9</b>	<b>1 709</b>	<b>+3,3</b>	<b>32,8</b>	<b>2,0</b>	<b>2,4</b>
<b>119 000</b>	<b>Oberhausen</b>	<b>29</b>	<b>+26,1</b>	<b>2 621</b>	<b>+4,7</b>	<b>57,5</b>	<b>2,2</b>	<b>2,1</b>
<b>120 000</b>	<b>Remscheid</b>	<b>17</b>	<b>-5,6</b>	<b>885</b>	<b>-1,8</b>	<b>38,2</b>	<b>1,6</b>	<b>1,5</b>
<b>122 000</b>	<b>Solingen</b>	<b>18</b>	<b>-5,3</b>	<b>865</b>	<b>-12,5</b>	<b>30,6</b>	<b>1,8</b>	<b>2,2</b>
<b>124 000</b>	<b>Wuppertal</b>	<b>43</b>	<b>+2,4</b>	<b>3 821</b>	<b>+5,0</b>	<b>52,0</b>	<b>2,6</b>	<b>1,8</b>
<b>154 000</b>	<b>Kreis Kleve</b>	<b>133</b>	<b>+2,3</b>	<b>5 792</b>	<b>+1,2</b>	<b>37,8</b>	<b>2,1</b>	<b>1,8</b>
154 004	Bedburg-Hau	3	-	85	-	35,4	2,3	3,5
154 008	Emmerich am Rhein, Stadt	12	-7,7	290	-2,7	28,3	2,5	3,0
154 012	Geldern, Stadt	12	+20,0	594	+17,2	47,9	3,3	3,0
154 016	Goch, Stadt	10	-	460	+0,2	41,8	2,3	1,9
154 020	Issum	4	+33,3	62	+93,8	.	.	.
154 024	Kalkar, Stadt	8	-11,1	1 161	-4,4	33,3	1,8	1,7
154 028	Kerken	4	+33,3	88	+20,5	27,2	1,6	2,2
154 032	Kevelaer, Stadt	20	-4,8	747	-0,4	23,1	2,0	2,0
154 036	Kleve, Stadt	14	+16,7	726	+4,3	40,2	1,9	1,8
154 040	Kranenburg	6	-14,3	295	-3,9	47,9	2,4	1,6
154 044	Rees, Stadt	10	-	273	-	60,4	2,0	2,2
154 048	Rheurdt	4	-20,0	129	-16,8	.	.	.
154 052	Straelen, Stadt	8	+33,3	207	+16,3	43,6	1,8	3,9
154 056	Uedem	4	-	175	-	64,0	2,9	1,0
154 060	Wachtendonk	7	-	107	-17,1	18,2	1,7	1,2
154 064	Weeze	7	-	393	-	39,8	1,2	1,1
<b>158 000</b>	<b>Kreis Mettmann</b>	<b>100</b>	<b>+4,2</b>	<b>7 447</b>	<b>+7,9</b>	<b>38,9</b>	<b>1,7</b>	<b>1,8</b>
158 004	Erkrath, Stadt	4	-	244	-	38,2	1,8	2,0
158 008	Haan, Stadt	5	-	458	+3,2	30,9	1,8	2,2
158 012	Heiligenhaus, Stadt	4	-	212	-	.	.	.
158 016	Hilden, Stadt	13	-	1 099	+7,1	37,2	2,3	2,5
158 020	Langenfeld (Rhld.), Stadt	11	-	444	+1,8	33,7	1,8	1,8
158 024	Mettmann, Stadt	10	+42,9	1 046	+7,7	43,1	1,7	1,8
158 026	Monheim am Rhein, Stadt	8	+33,3	770	+94,9	32,5	1,4	1,5
158 028	Ratingen, Stadt	29	-3,3	2 527	-0,3	43,1	1,6	1,6
158 032	Velbert, Stadt	14	+7,7	594	+4,2	38,6	1,9	1,9
158 036	Wülfrath, Stadt	2	-33,3	53	-20,9	.	.	.
<b>162 000</b>	<b>Rhein-Kreis Neuss</b>	<b>88</b>	<b>-1,1</b>	<b>6 266</b>	<b>-3,2</b>	<b>45,3</b>	<b>2,3</b>	<b>2,0</b>
162 004	Dormagen, Stadt	16	-	749	+0,7	45,8	3,5	2,3
162 008	Grevenbroich, Stadt	12	+33,3	598	+7,4	33,8	2,4	3,4
162 012	Jüchen	3	-	91	-1,1	30,8	2,1	1,5
162 016	Kaarst, Stadt	8	-	559	-	38,9	1,5	2,0
162 020	Korschenbroich, Stadt	7	+16,7	329	+3,1	79,3	10,8	1,7
162 022	Meerbusch, Stadt	19	-	971	+5,2	55,3	5,1	5,2
162 024	Neuss, Stadt	18	-21,7	2 872	-9,8	43,0	1,6	1,6
162 028	Rommerskirchen	5	-	97	-	13,3	2,6	2,4
<b>166 000</b>	<b>Kreis Viersen</b>	<b>64</b>	<b>-4,5</b>	<b>2 624</b>	<b>-2,5</b>	<b>36,9</b>	<b>2,2</b>	<b>2,2</b>
166 004	Brüggen	8	-11,1	290	-4,0	35,5	2,3	1,9
166 008	Grefrath	3	-25,0	193	-	29,0	2,3	1,5
166 012	Kempfen, Stadt	6	-14,3	238	-18,5	28,5	3,0	3,2
166 016	Nettetal, Stadt	14	-6,7	921	-1,1	40,2	2,3	1,5
166 020	Niederkrüchten	10	+25,0	81	+35,0	48,7	2,1	1,7
166 024	Schwalmtal	2	-	40	-	.	.	.
166 028	Tönisvorst, Stadt	4	-	67	-11,8	.	.	.
166 032	Viersen, Stadt	8	-	210	+4,5	36,5	1,8	2,2
166 036	Willich, Stadt	9	-10,0	584	-2,0	39,2	1,9	2,9
<b>170 000</b>	<b>Kreis Wesel</b>	<b>109</b>	<b>+1,9</b>	<b>4 691</b>	<b>+2,5</b>	<b>43,9</b>	<b>1,9</b>	<b>2,0</b>
170 004	Alpen	5	+66,7	69	+60,5	55,4	2,0	2,0
170 008	Dinslaken, Stadt	11	-	379	+3,6	43,0	2,2	2,7
170 012	Hamminkeln, Stadt	8	-	324	+1,6	65,8	4,2	5,7
170 016	Hünxe	5	-	116	-	36,2	2,1	1,2
170 020	Kamp-Lintfort, Stadt	5	-	390	+69,6	31,9	1,6	1,7

1) Veränderung gegenüber dem Vorjahresmonat in % – 2) mittlere Auslastung = (Übernachtungen / angebotene Bettentage) \* 100 – 3) mittlere Aufenthaltsdauer (in Tagen) = Übernachtungen / Ankünfte

## Noch: 2.1 Kapazität und Leistung der Beherbergungsstätten nach Verwaltungsbezirken

Oktober 2018

Amtliche Schlüsselnummer	Verwaltungsbezirk	Ankünfte				Übernachtungen			
		aller Gäste	Veränderung <sup>1)</sup>	ausländischer Gäste	Veränderung <sup>1)</sup>	aller Gäste	Veränderung <sup>1)</sup>	ausländischer Gäste	Veränderung <sup>1)</sup>
	<b>Kreisfreie Städte</b>								
<b>111 000</b>	<b>Düsseldorf</b>	<b>264 390</b>	<b>+6,0</b>	<b>106 276</b>	<b>+9,1</b>	<b>442 063</b>	<b>+4,9</b>	<b>195 450</b>	<b>+6,7</b>
<b>112 000</b>	<b>Duisburg</b>	<b>26 151</b>	<b>+2,1</b>	<b>4 952</b>	<b>-10,4</b>	<b>52 846</b>	<b>-0,9</b>	<b>9 106</b>	<b>-10,9</b>
<b>113 000</b>	<b>Essen</b>	<b>72 244</b>	<b>+4,2</b>	<b>17 036</b>	<b>-1,5</b>	<b>152 042</b>	<b>+1,7</b>	<b>37 035</b>	<b>+2,5</b>
<b>114 000</b>	<b>Krefeld</b>	<b>13 051</b>	<b>+10,0</b>	<b>3 355</b>	<b>+16,2</b>	<b>24 193</b>	<b>+13,6</b>	<b>5 680</b>	<b>+5,6</b>
<b>116 000</b>	<b>Mönchengladbach</b>	<b>17 098</b>	<b>+2,1</b>	<b>3 152</b>	<b>-3,0</b>	<b>30 928</b>	<b>+1,1</b>	<b>6 480</b>	<b>-8,1</b>
<b>117 000</b>	<b>Mülheim an der Ruhr</b>	<b>9 115</b>	<b>-15,9</b>	<b>1 413</b>	<b>-15,0</b>	<b>17 802</b>	<b>-7,8</b>	<b>3 379</b>	<b>-9,0</b>
<b>119 000</b>	<b>Oberhausen</b>	<b>21 913</b>	<b>-4,8</b>	<b>4 315</b>	<b>-3,6</b>	<b>47 799</b>	<b>-0,5</b>	<b>9 222</b>	<b>+8,7</b>
<b>120 000</b>	<b>Remscheid</b>	<b>6 405</b>	<b>-8,3</b>	<b>1 387</b>	<b>-11,9</b>	<b>10 477</b>	<b>-12,3</b>	<b>2 019</b>	<b>-27,6</b>
<b>122 000</b>	<b>Solingen</b>	<b>4 520</b>	<b>-16,6</b>	<b>591</b>	<b>-32,7</b>	<b>8 357</b>	<b>-27,6</b>	<b>1 290</b>	<b>-42,1</b>
<b>124 000</b>	<b>Wuppertal</b>	<b>22 998</b>	<b>+12,3</b>	<b>3 247</b>	<b>-13,5</b>	<b>59 235</b>	<b>+10,0</b>	<b>5 874</b>	<b>-17,8</b>
<b>154 000</b>	<b>Kreis Kleve</b>	<b>39 132</b>	<b>+1,4</b>	<b>8 957</b>	<b>+10,5</b>	<b>80 601</b>	<b>-3,7</b>	<b>16 167</b>	<b>+6,8</b>
154 004	Bedburg-Hau	541	+0,7	163	+8,7	1 253	+4,3	568	+2,0
154 008	Emmerich am Rhein, Stadt	1 497	-27,9	333	-27,3	3 723	-21,5	1 012	-8,9
154 012	Geldern, Stadt	2 941	+22,3	291	+64,4	9 821	+8,2	863	+63,4
154 016	Goch, Stadt	4 287	+14,6	877	+16,5	9 848	+15,3	1 676	+2,4
154 020	Issum	.	.	.	.	.	.	.	.
154 024	Kalkar, Stadt	7 594	-10,3	2 441	+15,8	13 669	-22,0	4 064	+13,2
154 028	Kerken	554	+45,0	126	+22,3	903	+41,8	280	+90,5
154 032	Kevelaer, Stadt	3 236	-11,8	612	-5,1	6 391	-21,0	1 221	-15,9
154 036	Kleve, Stadt	5 291	+9,1	1 052	+13,4	9 801	+6,9	1 918	+2,6
154 040	Kranenburg	1 866	-18,3	403	-6,5	4 571	-22,5	632	-23,2
154 044	Rees, Stadt	3 034	+33,1	517	+40,5	6 036	+28,8	1 117	+27,8
154 048	Rheurdt	.	.	.	.	.	.	.	.
154 052	Straelen, Stadt	1 873	+31,5	167	+10,6	3 340	+41,9	656	+108,3
154 056	Uedem	1 229	-1,0	8	-20,0	3 548	-2,4	8	-20,0
154 060	Wachtendonk	539	-6,7	59	-42,7	939	-11,4	73	-40,2
154 064	Weeze	3 975	+3,6	1 872	+13,3	4 926	+1,3	2 011	+7,0
<b>158 000</b>	<b>Kreis Mettmann</b>	<b>52 528</b>	<b>+7,2</b>	<b>11 434</b>	<b>-8,4</b>	<b>89 706</b>	<b>+1,9</b>	<b>21 118</b>	<b>-11,4</b>
158 004	Erkrath, Stadt	1 591	-4,7	293	-36,9	2 890	-9,0	597	-45,0
158 008	Haan, Stadt	2 391	-5,8	470	-5,6	4 386	-10,2	1 033	-1,6
158 012	Heiligenhaus, Stadt	.	.	.	.	.	.	.	.
158 016	Hilden, Stadt	5 489	-0,7	908	-25,8	12 661	+4,4	2 272	-24,8
158 020	Langenfeld (Rhld.), Stadt	2 591	-	320	+12,3	4 634	-11,6	581	-23,2
158 024	Mettmann, Stadt	8 428	+5,0	2 399	-5,5	13 960	-1,5	4 404	-3,4
158 026	Monheim am Rhein, Stadt	5 461	+73,0	1 258	+47,5	7 749	+57,1	1 920	+50,6
158 028	Ratingen, Stadt	21 645	+4,2	5 197	-13,1	33 766	+0,5	8 491	-16,2
158 032	Velbert, Stadt	3 778	+9,4	376	+3,3	7 113	+2,5	707	-1,7
158 036	Wülfrath, Stadt	.	.	.	.	.	.	.	.
<b>162 000</b>	<b>Rhein-Kreis Neuss</b>	<b>37 965</b>	<b>-1,4</b>	<b>9 321</b>	<b>-17,3</b>	<b>87 941</b>	<b>+0,3</b>	<b>18 381</b>	<b>-6,5</b>
162 004	Dormagen, Stadt	3 015	-10,6	775	+22,2	10 623	-8,7	1 801	+24,0
162 008	Grevenbroich, Stadt	2 569	+12,9	295	-32,0	6 268	+11,2	989	+3,6
162 012	Jüchen	405	-11,2	151	-20,5	868	+12,0	225	-31,6
162 016	Kaarst, Stadt	4 473	+18,1	810	+9,5	6 745	+2,6	1 609	+29,5
162 020	Korschenbroich, Stadt	750	+12,4	15	+7,1	8 090	-0,9	26	-25,7
162 022	Meerbusch, Stadt	3 270	-0,2	592	-3,0	16 674	+8,9	3 057	+41,5
162 024	Neuss, Stadt	23 328	-4,5	6 646	-22,6	38 274	-1,9	10 587	-20,7
162 028	Rommerskirchen	155	-29,9	37	-37,3	399	-31,6	87	-40,8
<b>166 000</b>	<b>Kreis Viersen</b>	<b>15 280</b>	<b>-5,9</b>	<b>2 375</b>	<b>+8,3</b>	<b>32 975</b>	<b>-1,1</b>	<b>5 111</b>	<b>+28,8</b>
166 004	Brüggen	1 828	-5,4	179	-7,3	4 232	+4,2	341	-12,1
166 008	Grefrath	767	-8,8	47	+38,2	1 738	-7,7	72	+53,2
166 012	Kempen, Stadt	1 065	-20,6	116	+5,5	3 210	-16,2	374	-2,3
166 016	Nettetal, Stadt	5 095	-11,9	869	-17,1	11 482	-2,9	1 306	+8,9
166 020	Niederkrüchten	947	+52,7	196	+180,0	2 024	+19,0	332	+186,2
166 024	Schwalmtal	.	.	.	.	.	.	.	.
166 028	Tönisvorst, Stadt	.	.	.	.	.	.	.	.
166 032	Viersen, Stadt	1 325	-1,7	93	-1,1	2 377	+1,8	209	+24,4
166 036	Willich, Stadt	3 645	-3,8	801	+40,5	7 090	+2,8	2 357	+53,6
<b>170 000</b>	<b>Kreis Wesel</b>	<b>38 577</b>	<b>+0,7</b>	<b>5 550</b>	<b>+2,7</b>	<b>74 402</b>	<b>+1,3</b>	<b>11 359</b>	<b>+3,8</b>
170 004	Alpen	636	+249,5	91	x	1 259	+346,5	185	x
170 008	Dinslaken, Stadt	2 217	-8,8	488	+1,9	4 976	+6,5	1 294	+62,6
170 012	Hamminkeln, Stadt	1 720	+10,3	113	-19,3	7 307	+11,1	645	-31,8
170 016	Hünxe	698	+31,0	142	+32,7	1 452	+75,6	177	+28,3
170 020	Kamp-Lintfort, Stadt	2 457	+10,6	185	+105,6	3 851	+5,0	308	+121,6

Anmerkungen Seite 9

## Noch: 2.1 Kapazität und Leistung der Beherbergungsstätten nach Verwaltungsbezirken

Oktober 2018

Amtliche Schlüsselnummer	Verwaltungsbezirk	Betriebe		Betten			Mittlere Aufenthaltsdauer <sup>3)</sup>	
		geöffnete	Veränderung <sup>1)</sup>	angebotene	Veränderung <sup>1)</sup>	mittlere Auslastung <sup>2)</sup>	aller Gäste	ausländischer Gäste
	<b>Noch: Kreis Wesel</b>							
170 024	Moers, Stadt	14	+16,7	770	+11,6	41,7	1,6	1,8
170 028	Neukirchen-Vluyn, Stadt	3	–	212	–	38,2	1,7	1,8
170 032	Rheinberg, Stadt	6	–25,0	163	–36,6	33,5	1,8	2,1
170 036	Schermbeck	10	–	500	–13,9	41,2	1,7	1,7
170 040	Sonsbeck	5	–16,7	125	–10,7	24,4	3,4	3,6
170 044	Voerde (Niederrhein), Stadt	3	–	150	+5,6	31,0	1,9	1,7
170 048	Wesel, Stadt	14	+7,7	785	+1,9	47,9	1,7	2,1
170 052	Xanten, Stadt	20	–	708	–0,4	51,4	1,9	1,8
<b>100 000</b>	<b>Reg.-Bez. Düsseldorf</b>	<b>1 061</b>	<b>+1,7</b>	<b>83 174</b>	<b>+3,6</b>	<b>45,9</b>	<b>1,9</b>	<b>1,9</b>
	<b>Kreisfreie Städte</b>							
<b>314 000</b>	<b>Bonn</b>	<b>97</b>	<b>+2,1</b>	<b>9 152</b>	<b>+2,6</b>	<b>50,2</b>	<b>1,9</b>	<b>2,0</b>
<b>315 000</b>	<b>Köln</b>	<b>279</b>	<b>+0,4</b>	<b>32 586</b>	<b>+0,6</b>	<b>54,7</b>	<b>1,7</b>	<b>1,9</b>
<b>316 000</b>	<b>Leverkusen</b>	<b>21</b>	<b>–</b>	<b>1 514</b>	<b>+0,6</b>	<b>46,3</b>	<b>1,9</b>	<b>2,4</b>
	<b>Städteregion Aachen</b>	<b>183</b>	<b>–</b>	<b>9 784</b>	<b>+1,6</b>	<b>47,0</b>	<b>2,1</b>	<b>1,9</b>
334 002	Aachen, kreisfreie Stadt	63	–3,1	5 460	–0,9	52,9	1,9	1,9
334 004	Alsdorf, Stadt	4	–	121	–0,8	30,5	1,9	1,5
334 008	Baesweiler, Stadt	4	–	111	–	29,8	1,9	2,6
334 012	Eschweiler, Stadt	13	–7,1	301	–0,7	30,4	1,7	1,4
334 016	Herzogenrath, Stadt	4	–	123	–3,1	52,0	2,2	8,1
334 020	Monschau, Stadt	36	–2,7	1 212	–1,5	44,2	2,2	2,0
334 024	Roetgen	7	–	151	–	28,7	2,2	1,8
334 028	Simmerath	38	+18,8	1 630	+19,3	37,8	3,0	2,5
334 032	Stolberg (Rhld.), Stadt	8	–11,1	385	–2,8	34,5	2,1	2,5
334 036	Würselen, Stadt	6	–14,3	290	–8,2	52,0	1,9	1,8
<b>358 000</b>	<b>Kreis Düren</b>	<b>85</b>	<b>–3,4</b>	<b>3 789</b>	<b>–2,3</b>	<b>45,3</b>	<b>2,6</b>	<b>3,4</b>
358 004	Aldenhoven	2	–33,3	24	–40,0	.	.	.
358 008	Düren, Stadt	13	–	533	–0,7	42,1	1,7	2,1
358 012	Heimbach, Stadt	22	–4,3	1 540	–4,6	51,5	3,7	4,0
358 016	Hürtgenwald	8	–	310	–0,6	48,3	2,1	2,2
358 020	Inden	2	–	50	+4,2	.	.	.
358 024	Jülich, Stadt	9	–	461	+2,4	45,1	2,0	2,4
358 028	Kreuzau	4	–20,0	118	–7,1	43,4	2,9	2,0
358 032	Langerwehe	1	–	10	–	.	.	.
358 036	Linnich, Stadt	3	–	55	–	31,0	2,1	2,5
358 040	Merzenich	1	–	22	–	.	.	.
358 044	Nideggen, Stadt	16	–	564	+0,9	37,5	2,7	2,1
358 048	Niederzier	3	–	75	–	27,2	1,8	1,3
358 052	Nörvenich	1	–	27	–	.	.	.
358 056	Titz	–	–	–	–	.	.	.
358 060	Vettweiß	–	–	–	–	.	.	.
<b>362 000</b>	<b>Rhein-Erft-Kreis</b>	<b>121</b>	<b>+3,4</b>	<b>7 946</b>	<b>+1,6</b>	<b>50,9</b>	<b>2,6</b>	<b>2,1</b>
362 004	Bedburg, Stadt	6	+20,0	329	+6,8	27,8	1,7	3,4
362 008	Bergheim, Stadt	16	–5,9	475	–4,6	45,0	4,1	8,4
362 012	Brühl, Stadt	19	–	2 746	+1,3	59,0	2,5	1,4
362 016	Elsdorf, Stadt	5	–	103	+1,0	22,2	2,4	5,4
362 020	Erfstadt, Stadt	11	–	266	+1,1	37,6	1,7	1,3
362 024	Frechen, Stadt	11	+10,0	755	–4,3	42,2	1,7	1,8
362 028	Hürth, Stadt	17	+6,3	1 536	+0,5	65,5	4,6	3,7
362 032	Kerpen, Stadt	19	+11,8	950	+13,9	38,9	2,1	1,9
362 036	Pulheim, Stadt	10	–	454	+0,2	37,0	1,8	1,6
362 040	Wesseling, Stadt	7	–	332	–	40,1	2,9	2,1
<b>366 000</b>	<b>Kreis Euskirchen</b>	<b>136</b>	<b>–2,2</b>	<b>5 791</b>	<b>–0,5</b>	<b>42,2</b>	<b>2,9</b>	<b>3,8</b>
366 004	Bad Münstereifel, Stadt	18	–10,0	621	–5,6	41,2	2,1	1,6
366 008	Blankenheim	20	–	651	–0,3	36,0	2,7	2,0
366 012	Dahlem	10	–16,7	1 059	–1,0	44,7	5,1	6,7
366 016	Euskirchen, Stadt	12	+9,1	553	+1,8	40,8	1,9	1,8
366 020	Hellenthal	21	–	513	–	35,3	2,5	2,5
366 024	Kall	12	–	518	–2,1	38,3	2,2	2,1
366 028	Mechernich, Stadt	10	–	241	+4,3	.	.	.
366 032	Nettersheim	10	–9,1	595	–2,3	62,4	6,3	8,8
366 036	Schleiden, Stadt	17	+6,3	904	+2,7	39,5	2,7	2,8
366 040	Weilerswist	1	–	18	–	.	.	.
366 044	Zülpich, Stadt	5	–	118	+1,7	59,9	4,8	1,8

Anmerkungen Seite 9

## Noch: 2.1 Kapazität und Leistung der Beherbergungsstätten nach Verwaltungsbezirken

Oktober 2018

Amtliche Schlüsselnummer	Verwaltungsbezirk	Ankünfte				Übernachtungen			
		aller Gäste	Veränderung <sup>1)</sup>	ausländischer Gäste	Veränderung <sup>1)</sup>	aller Gäste	Veränderung <sup>1)</sup>	ausländischer Gäste	Veränderung <sup>1)</sup>
	<b>Noch: Kreis Wesel</b>								
170 024	Moers, Stadt	6 077	+6,4	1 382	-6,0	9 950	+5,6	2 448	+0,1
170 028	Neukirchen-Vluyn, Stadt	1 459	-13,9	90	-20,4	2 509	-12,9	164	-17,6
170 032	Rheinberg, Stadt	938	-28,6	302	-13,5	1 695	-33,9	646	-26,5
170 036	Schermbach	3 800	-12,7	437	-8,4	6 398	-15,7	763	-11,5
170 040	Sonsbeck	1 199	+2,6	40	-37,5	4 083	+3,2	142	-53,9
170 044	Voerde (Niederrhein), Stadt	768	+36,2	84	+64,7	1 442	+23,5	143	+17,2
170 048	Wesel, Stadt	8 966	-1,9	1 500	+1,2	15 336	-0,5	3 199	+5,8
170 052	Xanten, Stadt	7 642	+2,7	696	+21,0	14 144	-1,7	1 245	+15,7
<b>100 000</b>	<b>Reg.-Bez. Düsseldorf</b>	<b>641 367</b>	<b>+3,4</b>	<b>183 361</b>	<b>+2,9</b>	<b>1211 367</b>	<b>+2,0</b>	<b>347 671</b>	<b>+2,3</b>
	<b>Kreisfreie Städte</b>								
<b>314 000</b>	<b>Bonn</b>	<b>75 750</b>	<b>+1,2</b>	<b>13 417</b>	<b>-18,9</b>	<b>142 920</b>	<b>-2,9</b>	<b>27 366</b>	<b>-29,3</b>
<b>315 000</b>	<b>Köln</b>	<b>325 361</b>	<b>+1,9</b>	<b>98 427</b>	<b>-1,5</b>	<b>559 676</b>	<b>-1,3</b>	<b>186 288</b>	<b>-6,7</b>
<b>316 000</b>	<b>Leverkusen</b>	<b>11 182</b>	<b>+6,4</b>	<b>2 997</b>	<b>-11,1</b>	<b>21 719</b>	<b>+6,1</b>	<b>7 082</b>	<b>-3,8</b>
<b>334 000</b>	<b>Städteregion Aachen</b>	<b>71 000</b>	<b>-2,1</b>	<b>19 632</b>	<b>-4,3</b>	<b>146 254</b>	<b>-0,5</b>	<b>38 240</b>	<b>+0,1</b>
334 002	Aachen, kreisfreie Stadt	47 697	-1,0	14 341	+5,9	92 263	+2,9	26 583	+9,5
334 004	Alsdorf, Stadt	610	-5,9	68	+54,5	1 144	-16,4	101	+7,4
334 008	Baesweiler, Stadt	535	-2,6	84	-23,6	1 027	+9,6	217	+3,8
334 012	Eschweiler, Stadt	1 704	-29,2	268	-78,1	2 840	-28,7	387	-80,0
334 016	Herzogenrath, Stadt	917	-4,0	13	-35,0	1 981	-27,8	105	+72,1
334 020	Monschau, Stadt	7 674	-7,1	2 094	-18,0	16 803	-1,1	4 244	-12,3
334 024	Roetgen	730	-4,3	140	-2,8	1 579	+13,1	251	+12,6
334 028	Simmerath	6 660	+2,1	1 850	-6,1	19 802	-8,1	4 684	-2,0
334 032	Stolberg (Rhld.), Stadt	2 004	+3,6	398	-16,4	4 123	+5,1	991	-3,5
334 036	Würselen, Stadt	2 469	+7,6	376	-9,2	4 692	+7,2	677	-7,1
<b>358 000</b>	<b>Kreis Düren</b>	<b>21 601</b>	<b>+17,6</b>	<b>5 417</b>	<b>+58,3</b>	<b>56 442</b>	<b>-1,0</b>	<b>18 150</b>	<b>-10,4</b>
358 004	Aldenhoven	.	.	.	.	.	.	.	.
358 008	Düren, Stadt	4 090	-2,5	600	-39,5	7 103	-10,6	1 240	-48,0
358 012	Heimbach, Stadt	6 957	+114,7	3 527	+249,9	25 550	+7,8	14 034	-3,1
358 016	Hürtgenwald	2 068	-1,6	397	-7,2	4 395	-3,0	878	-2,4
358 020	Inden	.	.	.	.	.	.	.	.
358 024	Jülich, Stadt	3 562	-0,5	349	-31,2	6 951	-9,0	843	-31,7
358 028	Kreuzau	548	-11,0	41	-2,4	1 586	+4,3	80	+8,1
358 032	Langerwehe	.	.	.	.	.	.	.	.
358 036	Linnich, Stadt	248	-14,5	22	-15,4	529	+4,8	54	+12,5
358 040	Merzenich	.	.	.	.	.	.	.	.
358 044	Nideggen, Stadt	3 149	-6,4	407	+9,1	8 434	-10,8	851	-16,7
358 048	Niederzier	360	-0,6	9	-62,5	633	+35,0	12	-50,0
358 052	Nörvenich	.	.	.	.	.	.	.	.
358 056	Titz	.	.	.	.	.	.	.	.
358 060	Vettweiß	.	.	.	.	.	.	.	.
<b>362 000</b>	<b>Rhein-Erft-Kreis</b>	<b>48 648</b>	<b>+4,1</b>	<b>10 906</b>	<b>+1,9</b>	<b>127 227</b>	<b>-3,2</b>	<b>22 558</b>	<b>-19,0</b>
362 004	Bedburg, Stadt	1 671	+134,4	198	+62,3	2 840	-24,9	681	-76,8
362 008	Bergheim, Stadt	1 601	+2,0	349	+3,3	6 623	-17,9	2 919	-16,6
362 012	Brühl, Stadt	20 419	+4,3	6 288	+15,7	51 354	+2,5	8 846	-1,6
362 016	Elsdorf, Stadt	297	-26,7	46	+31,4	708	-32,7	249	-19,9
362 020	Erfstadt, Stadt	2 298	-0,1	93	-49,5	3 832	+9,4	122	-43,8
362 024	Frechen, Stadt	5 755	-2,6	1 196	-18,8	9 882	-9,3	2 118	-28,3
362 028	Hürth, Stadt	6 818	-13,8	1 392	-14,8	31 181	-8,3	5 126	-10,7
362 032	Kerpen, Stadt	5 494	+36,0	760	-13,6	11 470	+8,6	1 442	-23,6
362 036	Pulheim, Stadt	2 887	+6,1	350	+1,7	5 208	+3,0	571	-6,9
362 040	Wesseling, Stadt	1 408	-12,0	234	-11,0	4 129	-7,9	484	-31,9
<b>366 000</b>	<b>Kreis Euskirchen</b>	<b>28 157</b>	<b>-5,8</b>	<b>3 879</b>	<b>-7,2</b>	<b>82 323</b>	<b>-7,4</b>	<b>14 871</b>	<b>-11,3</b>
366 004	Bad Münstereifel, Stadt	4 352	-6,8	400	-4,8	9 213	-5,1	640	+4,9
366 008	Blankenheim	4 064	-5,7	257	-10,5	11 089	-9,7	508	-22,9
366 012	Dahlem	2 850	-21,6	1 373	-6,4	14 522	-12,8	9 155	-7,9
366 016	Euskirchen, Stadt	3 776	-9,4	427	-27,0	6 991	-9,1	751	-41,3
366 020	Hellenthal	2 336	+0,4	324	+12,9	5 758	+4,8	811	+2,5
366 024	Kall	2 766	-9,1	106	+14,0	6 142	-19,1	220	+8,4
366 028	Mechemich, Stadt	.	.	.	.	.	.	.	.
366 032	Nettersheim	1 887	-7,1	10	+233,3	11 932	-4,1	88	+340,0
366 036	Schleiden, Stadt	4 416	+6,0	777	-7,9	11 885	-3,9	2 182	-15,9
366 040	Weilerswist	.	.	.	.	.	.	.	.
366 044	Zülpich, Stadt	497	+21,5	8	+300,0	2 380	+3,6	14	+250,0

Anmerkungen Seite 9

## Noch: 2.1 Kapazität und Leistung der Beherbergungsstätten nach Verwaltungsbezirken

Oktober 2018

Amtliche Schlüsselnummer	Verwaltungsbezirk	Betriebe		Betten			Mittlere Aufenthaltsdauer <sup>3)</sup>	
		geöffnete	Veränderung <sup>1)</sup>	angebotene	Veränderung <sup>1)</sup>	mittlere Auslastung <sup>2)</sup>	aller Gäste	ausländischer Gäste
<b>370 000</b>	<b>Kreis Heinsberg</b>	<b>54</b>	<b>-5,3</b>	<b>1 525</b>	<b>-3,1</b>	<b>38,8</b>	<b>2,3</b>	<b>2,6</b>
370 004	Erkelenz, Stadt	7	-	221	-	38,1	2,0	3,5
370 008	Gangelt	3	-	45	-	28,0	2,2	3,0
370 012	Geilenkirchen, Stadt	3	-25,0	135	-12,3	.	.	.
370 016	Heinsberg, Stadt	4	-	108	+9,1	42,8	1,6	1,5
370 020	Hückelhoven, Stadt	6	-14,3	164	-5,7	33,6	1,9	2,2
370 024	Selkant	1	-	-	-	.	.	.
370 028	Übach-Palenberg, Stadt	3	-	124	-	38,2	3,8	-
370 032	Waldfeucht	2	-	30	-25,0	.	.	.
370 036	Wassenberg, Stadt	13	-7,1	180	-13,9	28,3	2,0	2,3
370 040	Wegberg, Stadt	12	-	518	+2,0	45,3	3,3	3,1
<b>374 000</b>	<b>Oberbergischer Kreis</b>	<b>103</b>	<b>+1,0</b>	<b>5 720</b>	<b>+1,6</b>	<b>45,5</b>	<b>3,1</b>	<b>2,6</b>
374 004	Bergneustadt, Stadt	8	-	416	-	39,7	2,6	1,7
374 008	Engelskirchen	6	-	399	+2,3	75,7	7,5	1,6
374 012	Gummersbach, Stadt	13	-13,3	827	-4,9	44,2	2,3	2,8
374 016	Hückeswagen, Stadt	5	-	181	-10,8	33,5	2,2	4,7
374 020	Lindlar	14	-	419	+1,7	37,8	2,7	2,5
374 024	Marienheide	2	-33,3	145	-31,6	.	.	.
374 028	Morsbach	2	-	209	-	.	.	.
374 032	Nümbrecht	8	+14,3	855	+22,3	55,7	4,0	2,4
374 036	Radevormwald, Stadt	9	-	586	+0,5	43,1	3,0	2,0
374 040	Reichshof	10	+11,1	409	+2,8	57,9	11,0	5,2
374 044	Waldbrohl, Stadt	6	+20,0	547	+9,2	30,3	2,1	2,8
374 048	Wiehl, Stadt	8	-	396	-5,3	42,6	1,9	1,3
374 052	Wipperfürth, Stadt	12	+9,1	331	+3,8	37,0	2,6	3,8
<b>378 000</b>	<b>Rhein.-Berg. Kreis</b>	<b>72</b>	<b>-</b>	<b>3 669</b>	<b>+2,5</b>	<b>42,8</b>	<b>2,5</b>	<b>2,3</b>
378 004	Bergisch Gladbach, Stadt	18	+5,9	1 199	+2,3	43,8	2,1	2,0
378 008	Burscheid, Stadt	5	-	185	-1,1	29,7	1,8	2,4
378 012	Kürten	9	+12,5	214	+25,9	31,9	2,4	2,0
378 016	Leichlingen (Rhld.), Stadt	8	-11,1	488	-	68,0	8,7	4,1
378 020	Odenthal	6	-	422	-	33,5	1,8	2,2
378 024	Overath, Stadt	9	-18,2	330	-9,1	30,7	2,4	3,2
378 028	Rösrath, Stadt	6	+20,0	297	+22,2	46,5	1,9	2,1
378 032	Wermelskirchen, Stadt	11	-	534	-0,4	39,4	2,1	1,8
<b>382 000</b>	<b>Rhein-Sieg-Kreis</b>	<b>147</b>	<b>-1,3</b>	<b>9 444</b>	<b>-1,2</b>	<b>41,5</b>	<b>2,2</b>	<b>2,2</b>
382 004	Alfter	5	-	181	-5,2	50,0	2,4	4,6
382 008	Bad Honnef, Stadt	11	-15,4	900	-18,5	39,7	1,9	2,7
382 012	Bornheim, Stadt	14	-6,7	559	-5,3	44,2	3,2	3,9
382 016	Eitorf	4	-	312	-	31,4	1,7	2,4
382 020	Hennef (Sieg), Stadt	12	-7,7	1 048	-1,6	60,6	4,0	2,6
382 024	Königswinter, Stadt	25	+8,7	1 897	+6,0	43,9	1,9	1,7
382 028	Lohmar, Stadt	8	-	212	-	32,0	1,5	2,1
382 032	Meckenheim, Stadt	4	-	198	-2,0	44,6	1,8	1,9
382 036	Much	6	-14,3	377	-3,6	32,5	1,5	1,3
382 040	Neunkirchen-Seelscheid	2	-	22	-8,3	.	.	.
382 044	Niederkassel, Stadt	5	-16,7	214	-5,3	49,0	1,9	2,4
382 048	Rheinbach, Stadt	6	-	306	+1,3	46,2	1,6	1,7
382 052	Ruppichterath	1	-	25	-	.	.	.
382 056	Sankt Augustin, Stadt	3	-	126	-	56,5	2,0	1,7
382 060	Siegburg, Stadt	15	-	904	-0,4	44,5	2,0	3,5
382 064	Swisttal	5	-	841	-1,2	16,6	3,3	1,4
382 068	Troisdorf, Stadt	9	+12,5	719	+2,6	45,4	1,9	1,9
382 072	Wachtberg	4	-	251	-	27,8	1,8	1,9
382 076	Windeck	8	+14,3	352	+22,6	32,6	2,4	2,0
<b>300 000</b>	<b>Reg.-Bez. Köln</b>	<b>1 298</b>	<b>-0,2</b>	<b>90 920</b>	<b>+0,7</b>	<b>49,1</b>	<b>2,0</b>	<b>2,1</b>
	<b>Kreisfreie Städte</b>							
<b>512 000</b>	<b>Bottrop</b>	<b>12</b>	<b>-</b>	<b>619</b>	<b>-</b>	<b>44,9</b>	<b>2,2</b>	<b>1,8</b>
<b>513 000</b>	<b>Gelsenkirchen</b>	<b>22</b>	<b>-</b>	<b>2 149</b>	<b>+0,4</b>	<b>50,0</b>	<b>2,5</b>	<b>2,4</b>
<b>515 000</b>	<b>Münster</b>	<b>75</b>	<b>-2,6</b>	<b>7 936</b>	<b>+1,1</b>	<b>48,8</b>	<b>2,0</b>	<b>1,6</b>

Anmerkungen Seite 9

## Noch: 2.1 Kapazität und Leistung der Beherbergungsstätten nach Verwaltungsbezirken

Oktober 2018

Amtliche Schlüsselnummer	Verwaltungsbezirk	Ankünfte				Übernachtungen			
		aller Gäste	Veränderung <sup>1)</sup>	ausländischer Gäste	Veränderung <sup>1)</sup>	aller Gäste	Veränderung <sup>1)</sup>	ausländischer Gäste	Veränderung <sup>1)</sup>
<b>370 000</b>	<b>Kreis Heinsberg</b>	<b>9 491</b>	<b>+10,5</b>	<b>1 516</b>	<b>+20,6</b>	<b>22 280</b>	<b>+6,0</b>	<b>3 899</b>	<b>+22,4</b>
370 004	Erkelenz, Stadt	1 295	+13,8	203	+9,1	2 611	+4,9	707	+57,1
370 008	Gangelt	967	+146,7	219	+291,1	2 106	+133,0	658	+110,9
370 012	Geilenkirchen, Stadt	.	.	.	.	.	.	.	.
370 016	Heinsberg, Stadt	1 258	+4,7	334	-2,1	1 974	+9,6	490	+0,2
370 020	Hückelhoven, Stadt	969	+2,9	129	+15,2	1 861	-10,7	278	-16,5
370 024	Selkant	.	.	.	.	.	.	.	.
370 028	Übach-Palenberg, Stadt	387	+2,7	-	-	1 468	+16,8	-	-
370 032	Waldfeucht	.	.	.	.	.	.	.	.
370 036	Wassenberg, Stadt	1 506	+21,6	197	+22,4	2 948	+9,8	457	+35,2
370 040	Wegberg, Stadt	2 263	-8,8	166	+21,2	7 362	-5,5	507	+21,0
<b>374 000</b>	<b>Oberbergischer Kreis</b>	<b>26 668</b>	<b>-1,2</b>	<b>2 146</b>	<b>-13,7</b>	<b>82 095</b>	<b>+0,4</b>	<b>5 521</b>	<b>-12,6</b>
374 004	Bergneustadt, Stadt	1 973	-10,9	56	-12,5	5 114	-5,6	97	-18,5
374 008	Engelskirchen	1 241	-0,1	38	-	9 369	-3,8	60	-25,0
374 012	Gummersbach, Stadt	4 862	-16,3	1 072	-29,5	11 332	-8,0	2 999	-23,2
374 016	Hückeswagen, Stadt	1 020	+21,0	64	-11,1	2 274	-1,7	303	+126,1
374 020	Lindlar	2 126	+4,5	78	-10,3	5 759	+2,8	196	-50,3
374 024	Marienheide	.	.	.	.	.	.	.	.
374 028	Morsbach	.	.	.	.	.	.	.	.
374 032	Nümbrecht	3 674	+35,0	75	+7,1	14 773	+24,5	183	-10,7
374 036	Radevormwald, Stadt	2 584	-2,2	62	+40,9	7 822	+1,3	127	+58,8
374 040	Reichshof	670	-5,2	5	-64,3	7 341	-4,7	26	-13,3
374 044	Waldröhl, Stadt	2 475	+9,2	90	+104,5	5 134	+1,8	249	+104,1
374 048	Wiehl, Stadt	2 787	+29,7	342	+344,2	5 416	+9,4	432	+173,4
374 052	Wipperfürth, Stadt	1 465	-21,2	94	-13,0	3 833	-3,5	356	+20,7
<b>378 000</b>	<b>Rhein.-Berg. Kreis</b>	<b>19 776</b>	<b>-19,1</b>	<b>2 686</b>	<b>-34,8</b>	<b>48 736</b>	<b>-11,9</b>	<b>6 061</b>	<b>-30,6</b>
378 004	Bergisch Gladbach, Stadt	7 678	-7,9	1 420	-12,0	16 278	-5,0	2 829	-19,4
378 008	Burscheid, Stadt	942	-16,3	134	-47,2	1 703	-3,7	318	-37,6
378 012	Kürten	903	-9,9	36	-59,6	2 127	-15,9	71	-68,3
378 016	Leichlingen (Rhld.), Stadt	1 179	-48,0	168	-74,5	10 303	-14,2	696	-52,6
378 020	Odenthal	2 413	-7,8	104	-23,0	4 386	-16,2	228	-8,8
378 024	Overath, Stadt	1 323	-36,4	245	-36,9	3 138	-26,6	786	-16,4
378 028	Rösrath, Stadt	2 213	+3,9	273	-29,3	4 277	+8,9	581	-19,0
378 032	Wermelskirchen, Stadt	3 125	-35,9	306	-48,4	6 524	-22,9	552	-50,6
<b>382 000</b>	<b>Rhein-Sieg-Kreis</b>	<b>56 874</b>	<b>-1,1</b>	<b>7 607</b>	<b>-7,8</b>	<b>122 372</b>	<b>-4,5</b>	<b>16 878</b>	<b>-15,1</b>
382 004	Alfter	1 154	-23,2	51	-39,3	2 806	-9,2	235	+31,3
382 008	Bad Honnef, Stadt	6 025	-20,6	478	-39,3	11 411	-29,4	1 295	-41,3
382 012	Bornheim, Stadt	2 432	-4,6	513	-1,5	7 661	+5,1	1 978	+7,8
382 016	Eitorf	1 811	-20,3	69	-50,4	3 096	-23,0	166	-26,5
382 020	Hennef (Sieg), Stadt	4 932	-5,6	360	-6,0	19 691	-4,0	922	-6,7
382 024	Königswinter, Stadt	13 824	+15,1	2 163	+17,8	26 041	+3,6	3 659	-21,3
382 028	Lohmar, Stadt	1 461	-11,1	168	-28,8	2 237	-12,5	355	-20,4
382 032	Meckenheim, Stadt	1 483	-2,8	192	-13,1	2 737	+2,2	364	-11,7
382 036	Much	2 522	+22,1	460	+27,1	3 801	-17,1	611	-35,1
382 040	Neunkirchen-Seelscheid	.	.	.	.	.	.	.	.
382 044	Niederkassel, Stadt	1 741	+0,9	597	+36,6	3 253	+13,8	1 428	+68,0
382 048	Rheinbach, Stadt	2 682	-3,6	330	-20,7	4 383	-4,3	555	-15,0
382 052	Ruppichteroth	.	.	.	.	.	.	.	.
382 056	Sankt Augustin, Stadt	1 119	-9,6	28	-51,7	2 207	-4,5	47	-64,1
382 060	Siegburg, Stadt	6 232	+9,1	756	-14,1	12 469	+5,4	2 612	-1,8
382 064	Swisttal	1 330	+7,3	130	-30,9	4 331	-7,0	177	-58,5
382 068	Troisdorf, Stadt	5 239	-1,2	1 112	-27,4	10 129	+0,7	2 101	-27,5
382 072	Wachtberg	1 182	-12,9	94	-18,3	2 166	-5,6	178	-32,3
382 076	Windeck	1 458	-3,9	89	+97,8	3 559	+14,9	175	+98,9
<b>300 000</b>	<b>Reg.-Bez. Köln</b>	<b>694 508</b>	<b>+0,7</b>	<b>168 630</b>	<b>-3,5</b>	<b>1412 044</b>	<b>-2,3</b>	<b>346 914</b>	<b>-10,3</b>
	<b>Kreisfreie Städte</b>								
<b>512 000</b>	<b>Bottrop</b>	<b>3 895</b>	<b>-3,1</b>	<b>643</b>	<b>-14,4</b>	<b>8 617</b>	<b>+6,8</b>	<b>1 133</b>	<b>-28,7</b>
<b>513 000</b>	<b>Gelsenkirchen</b>	<b>13 288</b>	<b>-4,8</b>	<b>2 271</b>	<b>+4,4</b>	<b>33 674</b>	<b>+6,9</b>	<b>5 346</b>	<b>+23,4</b>
<b>515 000</b>	<b>Münster</b>	<b>62 283</b>	<b>+6,0</b>	<b>6 430</b>	<b>-4,2</b>	<b>126 351</b>	<b>+10,9</b>	<b>10 444</b>	<b>-5,9</b>

Anmerkungen Seite 9

## Noch: 2.1 Kapazität und Leistung der Beherbergungsstätten nach Verwaltungsbezirken

Oktober 2018

Amtliche Schlüsselnummer	Verwaltungsbezirk	Betriebe		Betten			Mittlere Aufenthaltsdauer <sup>3)</sup>	
		geöffnete	Veränderung <sup>1)</sup>	angebotene	Veränderung <sup>1)</sup>	mittlere Auslastung <sup>2)</sup>	aller Gäste	ausländischer Gäste
<b>554 000</b>	<b>Kreis Borken</b>	<b>126</b>	<b>-1,6</b>	<b>5 237</b>	<b>+1,9</b>	<b>35,4</b>	<b>2,1</b>	<b>2,1</b>
554 004	Ahaus, Stadt	13	+8,3	504	+7,0	32,9	2,3	2,2
554 008	Bocholt, Stadt	14	-12,5	526	-3,0	42,8	1,9	1,9
554 012	Borken, Stadt	15	+7,1	748	+2,0	34,4	2,6	2,7
554 016	Gescher, Stadt	4	-	130	+3,2	44,4	1,4	1,3
554 020	Gronau (Westf.), Stadt	17	-5,6	735	+1,4	44,3	2,5	3,8
554 024	Heek	2	-	179	-	.	.	.
554 028	Heiden	3	-	119	-1,7	29,0	2,9	3,0
554 032	Isselburg, Stadt	5	-	138	-	22,8	1,4	1,3
554 036	Legden	5	-28,6	566	-5,7	37,8	1,6	1,5
554 040	Raesfeld	6	-	170	-	24,6	1,6	1,3
554 044	Reken	11	+10,0	333	+17,3	27,1	1,8	1,8
554 048	Rhede, Stadt	5	-	83	+1,2	35,3	1,7	1,1
554 052	Schöppingen	7	-	235	+1,7	21,1	2,0	3,9
554 056	Stadtlohn, Stadt	3	-	43	-	.	.	.
554 060	Südlohn	3	-	158	-	37,4	1,7	2,1
554 064	Velen, Stadt	7	-	400	+9,0	38,1	2,5	2,6
554 068	Vreden, Stadt	6	-	170	+1,8	37,6	1,7	1,8
<b>558 000</b>	<b>Kreis Coesfeld</b>	<b>81</b>	<b>+2,5</b>	<b>4 002</b>	<b>+5,1</b>	<b>53,2</b>	<b>3,6</b>	<b>1,9</b>
558 004	Ascheberg	6	-	324	-3,6	27,0	1,5	1,4
558 008	Billerbeck, Stadt	6	-	362	-	55,3	2,3	2,6
558 012	Coesfeld, Stadt	8	-	332	-	40,3	1,6	1,6
558 016	Dülmen, Stadt	14	+7,7	418	-1,9	29,4	2,2	2,0
558 020	Havixbeck	7	-12,5	174	-9,4	28,0	3,7	2,3
558 024	Lüdinghausen, Stadt	9	+12,5	230	+58,6	40,4	1,7	2,0
558 028	Nordkirchen	4	-	1 124	-3,1	.	.	.
558 032	Nottuln	11	+10,0	489	+50,5	40,6	2,3	1,8
558 036	Olfen, Stadt	3	-	56	-	.	.	.
558 040	Rosendahl	3	-	83	-	18,5	1,4	1,0
558 044	Senden	10	-	410	+5,4	34,3	1,7	1,7
<b>562 000</b>	<b>Kreis Recklinghausen</b>	<b>88</b>	<b>-1,1</b>	<b>4 439</b>	<b>+1,6</b>	<b>48,8</b>	<b>2,0</b>	<b>1,9</b>
562 004	Castrop-Rauxel, Stadt	7	-12,5	478	-0,8	36,8	1,8	1,9
562 008	Datteln, Stadt	10	+11,1	369	+9,8	57,5	2,4	2,4
562 012	Dorsten, Stadt	19	+5,6	458	+4,3	35,8	2,0	3,5
562 014	Gladbeck, Stadt	5	-16,7	451	-2,2	83,7	2,1	1,6
562 016	Haltern am See, Stadt	18	-10,0	970	+2,3	41,6	2,1	1,8
562 020	Herten, Stadt	4	-	225	+1,8	47,1	1,5	1,4
562 024	Marl, Stadt	8	-	361	-0,6	41,7	1,8	1,4
562 028	Oer-Erkenschwick, Stadt	5	-	460	-	39,0	2,5	1,5
562 032	Recklinghausen, Stadt	9	+12,5	581	+1,2	61,5	2,0	2,3
562 036	Waltrop, Stadt	3	-	86	-	47,1	1,8	2,1
<b>566 000</b>	<b>Kreis Steinfurt</b>	<b>176</b>	<b>-1,7</b>	<b>5 452</b>	<b>+0,6</b>	<b>39,7</b>	<b>2,4</b>	<b>2,1</b>
566 004	Altenberge	4	-	192	-	34,9	1,7	1,5
566 008	Emsdetten, Stadt	11	-	412	+0,5	23,7	1,9	6,0
566 012	Greven, Stadt	13	+8,3	378	+5,9	30,4	1,7	1,2
566 016	Hörstel, Stadt	17	-	390	+2,9	39,0	2,4	3,2
566 020	Hopsten	2	-	22	-	.	.	.
566 024	Horstmar, Stadt	3	-	60	+9,1	66,1	4,5	1,6
566 028	Ibbenbüren, Stadt	15	-	458	+2,2	39,6	1,8	1,7
566 032	Ladbergen	9	-	169	+7,6	39,7	1,7	1,5
566 036	Laer	3	-	76	-	37,4	3,7	4,2
566 040	Lengerich, Stadt	8	-	179	+5,3	25,4	1,9	1,7
566 044	Lienen	6	-	109	-	46,6	3,9	7,9
566 048	Lotte	1	-	14	-	.	.	.
566 052	Metelen	1	-66,7	55	-25,7	.	.	.
566 056	Mettingen	8	+14,3	226	+4,6	58,6	5,8	2,2
566 060	Neuenkirchen	2	-	80	-	.	.	.
566 064	Nordwalde	3	-	162	-5,8	27,2	2,1	-
566 068	Ochtrup, Stadt	5	-	102	-	28,2	1,6	1,6
566 072	Recke	6	-	129	-1,5	42,8	2,9	3,0
566 076	Rheine, Stadt	21	-	830	-0,2	46,2	2,3	1,5
566 080	Saerbeck	5	-16,7	216	-0,9	31,4	2,1	1,3
566 084	Steinfurt, Stadt	7	-12,5	219	-8,0	35,1	2,4	3,5
566 088	Tecklenburg, Stadt	18	-5,3	803	+0,4	49,2	3,2	1,9
566 092	Westerkappeln	3	-	54	+10,2	43,1	6,6	8,0
566 096	Wettringen	5	-	117	-0,8	35,0	2,5	2,9

Anmerkungen Seite 9



## Noch: 2.1 Kapazität und Leistung der Beherbergungsstätten nach Verwaltungsbezirken

Oktober 2018

Amtliche Schlüsselnummer	Verwaltungsbezirk	Ankünfte				Übernachtungen			
		aller Gäste	Veränderung <sup>1)</sup>	ausländischer Gäste	Veränderung <sup>1)</sup>	aller Gäste	Veränderung <sup>1)</sup>	ausländischer Gäste	Veränderung <sup>1)</sup>
<b>554 000</b>	<b>Kreis Borken</b>	<b>29 561</b>	<b>-9,2</b>	<b>3 937</b>	<b>-4,3</b>	<b>60 656</b>	<b>-8,2</b>	<b>8 428</b>	<b>+1,3</b>
554 004	Ahaus, Stadt	2 384	-6,1	303	-14,4	5 568	-3,9	655	-19,5
554 008	Bocholt, Stadt	4 395	+11,7	680	+8,1	8 397	+8,3	1 290	-3,8
554 012	Borken, Stadt	3 150	-13,1	275	+42,5	8 125	-11,9	738	-0,3
554 016	Gescher, Stadt	1 261	+5,2	67	+67,5	1 821	-	86	+56,4
554 020	Gronau (Westf.), Stadt	4 116	-24,4	580	-30,4	10 389	-14,9	2 178	-9,9
554 024	Heek	.	.	.	.	.	.	.	.
554 028	Heiden	340	-33,2	11	-21,4	973	-16,1	33	+32,0
554 032	Isselburg, Stadt	687	-28,6	134	-38,5	976	-20,3	175	-33,5
554 036	Legden	4 150	-1,3	1 006	+1,4	6 632	-12,7	1 470	+40,0
554 040	Raesfeld	798	-12,2	43	+258,3	1 297	-23,4	58	+190,0
554 044	Reken	1 913	-6,6	113	+3,7	3 405	-15,0	201	-23,6
554 048	Rhede, Stadt	634	-7,8	108	-30,8	1 099	+11,3	121	-32,8
554 052	Schöppingen	768	-22,5	33	-13,2	1 535	-28,6	130	+30,0
554 056	Stadtlohn, Stadt	.	.	.	.	.	.	.	.
554 060	Südlohn	1 051	-15,8	141	+39,6	1 830	-14,3	292	+67,8
554 064	Velen, Stadt	1 967	-2,9	265	+14,2	4 837	+19,6	680	+25,9
554 068	Vreden, Stadt	1 189	-8,7	151	-11,7	2 023	-8,3	267	-12,2
<b>558 000</b>	<b>Kreis Coesfeld</b>	<b>18 741</b>	<b>+12,7</b>	<b>1 491</b>	<b>+40,3</b>	<b>66 955</b>	<b>+3,5</b>	<b>2 853</b>	<b>+24,7</b>
558 004	Ascheberg	1 834	-4,4	195	-5,8	2 660	-29,5	273	-22,4
558 008	Billerbeck, Stadt	2 709	+25,8	226	+54,8	6 364	+11,3	596	+66,5
558 012	Coesfeld, Stadt	2 577	-4,1	163	-3,6	4 147	+3,2	260	-4,1
558 016	Dülmen, Stadt	1 890	-12,6	124	+5,1	4 223	-7,4	246	-39,7
558 020	Havixbeck	403	-27,8	37	+76,2	1 508	-37,5	85	+66,7
558 024	Lüdinghausen, Stadt	1 821	+107,4	355	x	3 026	+93,4	719	x
558 028	Nordkirchen	.	.	.	.	.	.	.	.
558 032	Nottuln	2 711	+70,5	116	-12,1	6 148	+79,5	207	-23,3
558 036	Olfen, Stadt	.	.	.	.	.	.	.	.
558 040	Rosendahl	460	-14,2	16	+60,0	656	-7,9	16	+60,0
558 044	Senden	2 656	+10,5	222	+13,3	4 502	+3,2	370	-19,0
<b>562 000</b>	<b>Kreis Recklinghausen</b>	<b>34 239</b>	<b>+2,2</b>	<b>5 063</b>	<b>-1,9</b>	<b>69 815</b>	<b>+4,5</b>	<b>9 528</b>	<b>-4,3</b>
562 004	Castrop-Rauxel, Stadt	3 084	+14,4	374	+47,2	5 454	+4,4	718	+21,7
562 008	Datteln, Stadt	2 989	+5,1	77	-2,5	7 280	+10,9	183	-16,8
562 012	Dorsten, Stadt	2 939	+6,5	346	+40,1	6 011	-4,4	1 204	-2,7
562 014	Gladbeck, Stadt	5 660	-11,0	2 271	-6,6	11 757	+20,1	3 568	-3,5
562 016	Haltern am See, Stadt	6 325	-6,1	186	-23,8	13 458	-9,3	326	-13,1
562 020	Herten, Stadt	2 225	+4,8	263	-17,3	3 288	+4,7	359	-17,5
562 024	Marl, Stadt	2 588	-4,0	454	-18,2	4 662	-12,0	649	-27,5
562 028	Oer-Erkenschwick, Stadt	2 202	-16,7	14	-6,7	5 574	-16,7	21	-25,0
562 032	Recklinghausen, Stadt	5 538	+38,9	1 042	+10,3	11 076	+41,8	2 425	+4,0
562 036	Waltrop, Stadt	689	+6,2	36	-49,3	1 255	+6,3	75	-49,0
<b>566 000</b>	<b>Kreis Steinfurt</b>	<b>30 457</b>	<b>+3,4</b>	<b>4 424</b>	<b>+15,9</b>	<b>73 151</b>	<b>+2,9</b>	<b>9 073</b>	<b>+11,4</b>
566 004	Altenberge	1 248	+0,2	36	-10,0	2 090	-3,0	55	-14,1
566 008	Emsdetten, Stadt	1 584	-5,2	73	-27,0	3 023	-6,8	440	+25,4
566 012	Greven, Stadt	3 597	+16,5	564	+59,3	6 024	+33,8	696	+41,5
566 016	Hörstel, Stadt	2 257	-6,3	312	+18,6	5 446	-10,8	991	+42,6
566 020	Hopsten	.	.	.	.	.	.	.	.
566 024	Horstmar, Stadt	273	-4,5	15	x	1 229	-1,5	24	x
566 028	Ibbenbüren, Stadt	3 141	+13,6	457	+33,6	5 786	+20,1	775	+40,4
566 032	Ladbergen	1 169	-2,6	240	+44,6	2 000	+2,1	365	+67,4
566 036	Laer	240	+10,1	19	+216,7	881	+44,4	79	x
566 040	Lengerich, Stadt	785	+7,5	87	-42,0	1 467	-6,3	150	-47,4
566 044	Lienen	535	+27,1	144	+45,5	2 100	-1,9	1 134	-10,1
566 048	Lotte	.	.	.	.	.	.	.	.
566 052	Metelen	.	.	.	.	.	.	.	.
566 056	Mettingen	734	+9,7	82	+110,3	4 241	-0,7	182	+85,7
566 060	Neuenkirchen	.	.	.	.	.	.	.	.
566 064	Nordwalde	639	-20,9	-	-	1 368	-16,9	-	-
566 068	Ochtrup, Stadt	558	-0,4	102	+8,5	893	-9,9	167	+13,6
566 072	Recke	705	+32,5	22	-56,0	2 076	+20,0	67	-22,1
566 076	Rheine, Stadt	5 217	+5,8	1 488	+7,4	11 885	+3,4	2 179	+13,8
566 080	Saerbeck	986	-7,2	35	-30,0	2 104	-13,9	44	-56,0
566 084	Steinfurt, Stadt	978	-0,1	96	+88,2	2 384	+17,8	336	+32,8
566 088	Tecklenburg, Stadt	3 984	-6,8	524	+5,0	12 679	-9,2	1 001	-15,3
566 092	Westerkappeln	109	-51,6	4	-88,2	722	-13,1	32	-77,0
566 096	Wettringen	1 048	+46,2	74	+37,0	2 661	+93,0	211	+38,8

Anmerkungen Seite 9

## Noch: 2.1 Kapazität und Leistung der Beherbergungsstätten nach Verwaltungsbezirken

Oktober 2018

Amtliche Schlüsselnummer	Verwaltungsbezirk	Betriebe		Betten			Mittlere Aufenthaltsdauer <sup>3)</sup>	
		geöffnete	Veränderung <sup>1)</sup>	angebotene	Veränderung <sup>1)</sup>	mittlere Auslastung <sup>2)</sup>	aller Gäste	ausländischer Gäste
<b>570 000</b>	<b>Kreis Warendorf</b>	<b>85</b>	<b>+1,2</b>	<b>3 156</b>	<b>+3,4</b>	<b>39,7</b>	<b>2,7</b>	<b>2,7</b>
570 004	Ahlen, Stadt	7	–	293	+0,7	36,3	2,2	4,9
570 008	Beckum, Stadt	8	–	241	–2,8	31,4	1,8	2,0
570 012	Beelen	3	–	60	–3,2	19,2	2,0	1,7
570 016	Drensteinfurt, Stadt	4	–	87	–	37,7	1,7	2,7
570 020	Ennigerloh, Stadt	5	–	146	–2,0	41,8	2,5	2,2
570 024	Everswinkel	5	–	133	–5,7	31,1	2,5	3,3
570 028	Oelde, Stadt	10	+11,1	377	+18,2	32,1	2,1	3,2
570 032	Ostbevern	6	–	318	+0,3	34,0	1,7	2,8
570 036	Sassenberg, Stadt	6	–	90	–3,2	27,9	3,7	3,6
570 040	Sendenhorst, Stadt	7	–	334	+16,8	63,0	5,4	2,1
570 044	Telgte, Stadt	5	–	277	+3,7	71,3	4,7	1,7
570 048	Wadersloh	4	–20,0	68	–34,0	22,1	3,2	5,4
570 052	Warendorf, Stadt	15	+7,1	732	+6,4	33,6	2,3	1,9
<b>500 000</b>	<b>Reg.-Bez. Münster</b>	<b>665</b>	<b>–0,7</b>	<b>32 990</b>	<b>+1,8</b>	<b>44,9</b>	<b>2,3</b>	<b>2,0</b>
<b>711 000</b>	<b>Kreisfreie Stadt Bielefeld</b>	<b>57</b>	<b>–1,7</b>	<b>4 324</b>	<b>+2,6</b>	<b>43,8</b>	<b>1,8</b>	<b>2,0</b>
<b>754 000</b>	<b>Kreis Gütersloh</b>	<b>101</b>	<b>–5,6</b>	<b>4 202</b>	<b>–4,0</b>	<b>36,2</b>	<b>2,1</b>	<b>2,3</b>
754 004	Borgholzhausen, Stadt	2	–33,3	47	–29,9	.	.	.
754 008	Gütersloh, Stadt	21	–4,5	1 154	+0,1	39,0	2,3	2,1
754 012	Halle (Westf.), Stadt	8	–	478	–2,0	43,0	1,9	2,3
754 016	Harsewinkel, Stadt	8	–	505	–	32,3	2,0	2,4
754 020	Herzebrock-Clarholz	3	–	97	–	31,8	2,2	3,3
754 024	Langenberg	1	–	30	–	.	.	.
754 028	Rheda-Wiedenbrück, Stadt	15	–6,3	588	–2,8	28,5	1,6	1,5
754 032	Rietberg, Stadt	7	–12,5	270	–14,0	35,8	1,7	1,9
754 036	Schloß Holte-Stukenbrock, Stadt	16	–	445	+0,9	34,2	2,0	1,6
754 040	Steinhagen	4	–	139	–	38,2	1,9	4,2
754 044	Verl, Stadt	6	–14,3	111	–43,7	65,0	5,3	51,0
754 048	Versmold, Stadt	5	–16,7	140	–6,7	24,1	2,6	3,9
754 052	Werther (Westf.), Stadt	5	–	198	+2,6	38,6	2,0	1,4
<b>758 000</b>	<b>Kreis Herford</b>	<b>53</b>	<b>–1,9</b>	<b>2 443</b>	<b>–3,2</b>	<b>41,6</b>	<b>3,7</b>	<b>2,7</b>
758 004	Bünde, Stadt	6	–	188	–	41,8	2,4	3,2
758 008	Enger, Stadt	–	–	–	–	–	–	–
758 012	Herford, Stadt	12	–14,3	357	–24,5	33,4	1,9	2,2
758 016	Hiddenhausen	4	–	218	–2,2	27,6	1,7	1,3
758 020	Kirchlengern	1	–	17	–	.	.	.
758 024	Löhne, Stadt	6	–	366	+0,3	84,7	12,4	5,5
758 028	Rödinghausen	6	+20,0	277	+14,0	35,6	2,7	10,3
758 032	Spenge, Stadt	3	–	181	+2,3	.	.	.
758 036	Vlotho, Stadt	15	–	839	+0,2	36,2	4,8	3,0
<b>762 000</b>	<b>Kreis Höxter</b>	<b>117</b>	<b>–7,9</b>	<b>5 965</b>	<b>–5,0</b>	<b>50,6</b>	<b>4,6</b>	<b>2,8</b>
762 004	Bad Driburg, Stadt	33	–13,2	2 673	–5,1	74,2	7,9	2,0
762 008	Beverungen, Stadt	17	–	523	+0,6	28,3	2,6	2,4
762 012	Borgentreich, Stadt	2	–33,3	44	–20,0	.	.	.
762 016	Brakel, Stadt	6	–40,0	203	–45,6	32,0	3,0	5,0
762 020	Höxter, Stadt	20	–4,8	886	–3,5	39,5	2,9	2,3
762 024	Marienmünster, Stadt	6	+20,0	148	+18,4	22,1	2,6	3,5
762 028	Nieheim, Stadt	8	–	512	–2,1	14,3	3,9	6,9
762 032	Steinheim, Stadt	4	–	120	–	.	.	.
762 036	Warburg, Stadt	17	–	664	+4,2	35,2	2,1	3,4
762 040	Willebadessen, Stadt	4	–	192	–1,0	47,0	2,7	2,1
<b>766 000</b>	<b>Kreis Lippe</b>	<b>186</b>	<b>–3,1</b>	<b>9 040</b>	<b>–0,6</b>	<b>50,9</b>	<b>3,8</b>	<b>2,5</b>
766 004	Augustdorf	2	–	56	–	.	.	.
766 008	Bad Salzuffen, Stadt	55	+1,9	3 862	+1,8	66,0	5,2	1,9
766 012	Bartrup, Stadt	2	–	27	+22,7	.	.	.
766 016	Blomberg, Stadt	5	–	167	–	45,1	2,0	2,4
766 020	Detmold, Stadt	17	–10,5	705	–5,2	45,6	1,9	1,9
766 024	Dörentrup	9	+12,5	307	+11,2	41,1	2,8	1,8
766 028	Extertal	8	–20,0	264	–17,8	44,4	4,2	4,0
766 032	Horn-Bad Meinberg, Stadt	33	–5,7	2 104	–1,2	49,0	3,8	3,7

Anmerkungen Seite 9

## Noch: 2.1 Kapazität und Leistung der Beherbergungsstätten nach Verwaltungsbezirken

Oktober 2018

Amtliche Schlüsselnummer	Verwaltungsbezirk	Ankünfte				Übernachtungen			
		aller Gäste	Veränderung <sup>1)</sup>	ausländischer Gäste	Veränderung <sup>1)</sup>	aller Gäste	Veränderung <sup>1)</sup>	ausländischer Gäste	Veränderung <sup>1)</sup>
<b>570 052</b>	<b>Warendorf, Stadt</b>	<b>3 344</b>	<b>-0,5</b>	<b>242</b>	<b>+93,6</b>	<b>7 620</b>	<b>+5,8</b>	<b>459</b>	<b>+49,0</b>
500 000	Reg.-Bez. Münster	208 099	+2,0	26 026	+3,1	481 079	+4,1	51 643	+1,6
711 000	Kreisfreie Stadt Bielefeld	33 016	+0,8	5 129	+21,9	58 925	-6,9	10 090	+0,7
754 000	Kreis Gütersloh	23 673	+2,1	3 675	+17,2	49 133	-1,0	8 505	-2,8
754 004	Borgholzhausen, Stadt	.	.	.	.	.	.	.	.
754 008	Gütersloh, Stadt	5 988	-3,1	1 353	-7,5	13 962	-0,4	2 835	-18,5
754 012	Halle (Westf.), Stadt	3 301	+7,2	264	+9,1	6 369	+15,5	615	+19,2
754 016	Harsewinkel, Stadt	2 538	-5,5	354	-21,0	4 976	-8,1	838	-4,7
754 020	Herzebrock-Clarholz	429	+18,2	72	+2,9	957	+4,5	235	-0,4
754 024	Langenberg	.	.	.	.	.	.	.	.
<b>754 028</b>	<b>Rheda-Wiedenbrück, Stadt</b>	<b>3 288</b>	<b>-11,1</b>	<b>253</b>	<b>-19,2</b>	<b>5 204</b>	<b>-14,0</b>	<b>390</b>	<b>-24,9</b>
754 032	Rietberg, Stadt	1 745	-4,7	184	+85,9	2 981	-5,6	346	+135,4
754 036	Schloß Holte-Stukenbrock, Stadt	2 838	+57,3	527	+208,2	5 677	+8,7	828	-3,9
754 040	Steinhagen	887	+8,2	12	+50,0	1 648	+6,5	50	+28,2
<b>754 044</b>	<b>Verl, Stadt</b>	<b>419</b>	<b>-37,6</b>	<b>27</b>	<b>-81,6</b>	<b>2 236</b>	<b>-14,4</b>	<b>1 378</b>	<b>-13,3</b>
754 048	Versmold, Stadt	879	+13,9	40	+185,7	2 283	-2,9	154	x
<b>754 052</b>	<b>Werther (Westf.), Stadt</b>	<b>1 214</b>	<b>+26,5</b>	<b>588</b>	<b>+279,4</b>	<b>2 368</b>	<b>+13,0</b>	<b>835</b>	<b>+82,3</b>
758 000	Kreis Herford	8 568	-3,0	924	+21,7	32 087	+1,9	2 460	+9,7
758 004	Bünde, Stadt	1 009	-4,5	104	+11,8	2 435	+2,1	332	+40,7
758 008	Enger, Stadt	.	.	.	.	.	.	.	.
758 012	Herford, Stadt	2 184	-15,9	271	+14,8	4 076	-10,6	597	-18,7
758 016	Hiddenhausen	1 124	-1,3	275	+26,1	1 864	-7,1	357	+25,3
758 020	Kirchlengern	.	.	.	.	.	.	.	.
758 024	Löhne, Stadt	777	+40,8	15	-44,4	9 648	+1,8	82	+67,3
758 028	Rödinghausen	1 152	+5,9	46	+283,3	3 059	+27,0	472	+38,4
758 032	Spenge, Stadt	.	.	.	.	.	.	.	.
758 036	Vlotho, Stadt	2 016	-1,0	202	+19,5	9 605	+2,1	600	+1,5
762 000	Kreis Höxter	21 071	+0,1	933	-2,4	97 631	-1,7	2 641	-7,5
762 004	Bad Driburg, Stadt	8 042	+7,3	204	-10,5	63 245	+1,9	408	-22,9
<b>762 008</b>	<b>Beverungen, Stadt</b>	<b>1 841</b>	<b>-7,0</b>	<b>63</b>	<b>+6,8</b>	<b>4 835</b>	<b>-10,0</b>	<b>150</b>	<b>+37,6</b>
762 012	Borgentreich, Stadt	.	.	.	.	.	.	.	.
762 016	Brakel, Stadt	688	-38,0	60	+36,4	2 096	-30,1	299	+40,4
762 020	Höxter, Stadt	4 453	+19,4	257	+15,8	13 024	+13,2	597	+10,6
762 024	Marienmünster, Stadt	376	-7,6	25	.	974	-16,0	87	-49,7
762 028	Nieheim, Stadt	587	-40,3	48	+92,0	2 266	-52,4	330	-32,5
762 032	Steinheim, Stadt	.	.	.	.	.	.	.	.
762 036	Warburg, Stadt	3 531	-11,9	144	+13,4	7 286	-8,8	486	+128,2
762 040	Willebadessen, Stadt	1 031	+26,0	111	-41,6	2 797	+36,0	232	-53,0
766 000	Kreis Lippe	39 255	-0,8	2 723	-11,7	149 226	+1,7	6 748	-9,7
<b>766 004</b>	<b>Augustdorf</b>	.	.	.	.	.	.	.	.
766 008	Bad Salzuffeln, Stadt	15 601	+5,6	1 038	+6,0	80 763	+6,7	2 011	+8,1
766 012	Barntrup, Stadt	.	.	.	.	.	.	.	.
766 016	Blomberg, Stadt	1 143	+6,5	188	+16,8	2 334	+21,4	450	+41,5
766 020	Detmold, Stadt	5 404	-2,0	561	+14,5	10 296	+0,1	1 086	-7,9
766 024	Dörentrup	1 391	+49,7	9	+12,5	3 916	+33,7	16	+6,7
766 028	Extertal	952	+1,1	41	-18,0	3 995	+17,8	166	+69,4
766 032	Horn-Bad Meinberg, Stadt	8 623	-16,7	429	-34,5	32 738	-12,9	1 594	-0,9
762 032	Steinheim, Stadt	722	+34,7	24	-27,3	1 220	+11,8	39	-83,8
762 036	Warburg, Stadt	4 217	-4,6	183	-41,3	8 819	-4,0	490	-28,3
762 040	Willebadessen, Stadt	1 024	+42,6	166	+80,4	2 814	+45,4	479	+103,8
<b>766 000</b>	<b>Kreis Lippe</b>	<b>44 844</b>	<b>+4,2</b>	<b>5 319</b>	<b>+8,9</b>	<b>159 918</b>	<b>+4,3</b>	<b>14 817</b>	<b>+18,6</b>
766 004	Augustdorf	.	.	.	.	.	.	.	.
766 008	Bad Salzuffeln, Stadt	16 111	+10,3	2 230	+9,6	80 039	+4,6	5 102	+21,3
766 012	Barntrup, Stadt	.	.	.	.	.	.	.	.
766 016	Blomberg, Stadt	1 298	+2,2	404	+146,3	2 252	+8,9	595	+64,8
766 020	Detmold, Stadt	5 951	+7,2	746	+14,9	10 950	+1,6	1 562	+12,5
766 024	Dörentrup	1 623	+24,8	19	+137,5	3 515	+19,4	22	+69,2
766 028	Extertal	1 516	+11,0	188	+2,2	4 763	+8,5	569	+22,6
766 032	Horn-Bad Meinberg, Stadt	9 577	-0,5	619	-29,0	36 507	+0,8	2 296	-11,7

Anmerkungen Seite 9

## Noch: 2.1 Kapazität und Leistung der Beherbergungsstätten nach Verwaltungsbezirken

Oktober 2018

Amtliche Schlüsselnummer	Verwaltungsbezirk	Betriebe		Betten			Mittlere Aufenthaltsdauer <sup>3)</sup>	
		geöffnete	Veränderung <sup>1)</sup>	angebotene	Veränderung <sup>1)</sup>	mittlere Auslastung <sup>2)</sup>	aller Gäste	ausländischer Gäste
	<b>Noch: Kreis Lippe</b>							
766 036	Kalletal	9	-10,0	225	-5,1	17,5	3,7	2,3
766 040	Lage, Stadt	8	-	199	-	28,4	3,5	11,8
766 044	Lemgo, Stadt	9	-	308	+3,4	30,5	1,9	2,9
766 048	Leopoldshöhe	3	-	48	+2,1	28,2	2,8	5,0
766 052	Lügde, Stadt	11	-	308	-2,2	13,8	1,6	1,8
766 056	Oerlinghausen, Stadt	5	-	169	-	33,6	2,2	1,1
766 060	Schieder-Schwalenberg, Stadt	10	-9,1	291	-7,9	23,8	2,4	3,1
766 064	Schlangen	-	-	-	-	-	-	-
<b>770 000</b>	<b>Kreis Minden-Lübbecke</b>	<b>108</b>	<b>-3,6</b>	<b>6 705</b>	<b>-0,9</b>	<b>62,1</b>	<b>4,7</b>	<b>2,2</b>
770 004	Bad Oeynhausen, Stadt	25	-7,4	3 424	-0,3	78,4	7,5	1,5
770 008	Espelkamp, Stadt	6	-14,3	192	-16,5	42,1	2,2	2,6
770 012	Hille	4	-	147	-	54,9	3,3	3,3
770 016	Hüllhorst	3	-	86	-	.	.	.
770 020	Lübbecke, Stadt	4	-	126	-	.	.	.
770 024	Minden, Stadt	20	+5,3	754	-0,8	32,8	1,6	1,9
770 028	Petershagen, Stadt	13	-	653	+3,0	47,4	4,8	3,2
770 032	Porta Westfalica, Stadt	8	-11,1	323	-3,3	30,8	1,6	1,6
770 036	Preußisch-Oldendorf, Stadt	10	-9,1	611	-2,2	70,5	7,6	4,4
770 040	Rahden, Stadt	5	-	184	-1,6	42,3	2,6	3,5
770 044	Stemwede	10	-	205	+0,5	34,0	2,2	4,5
<b>774 000</b>	<b>Kreis Paderborn</b>	<b>99</b>	<b>-9,2</b>	<b>5 459</b>	<b>-3,4</b>	<b>49,7</b>	<b>2,7</b>	<b>2,6</b>
774 004	Altenbeken	1	-50,0	20	-37,5	.	.	.
774 008	Bad Lippspringe, Stadt	15	-16,7	1 353	-1,9	77,7	4,7	2,6
774 012	Borchen	7	-	264	-	44,6	4,8	2,6
774 016	Büren, Stadt	11	-8,3	418	-11,4	43,5	1,9	1,7
774 020	Delbrück, Stadt	7	-22,2	242	-12,9	35,8	1,7	1,7
774 024	Hövelhof	10	-	288	+2,5	26,7	2,0	2,1
774 028	Lichtenau, Stadt	4	-33,3	130	-6,5	11,2	4,3	6,7
774 032	Paderborn, Stadt	31	-3,1	2 166	-2,9	39,2	1,7	2,3
774 036	Salzkotten, Stadt	2	-	69	-	.	.	.
774 040	Bad Wünnenberg, Stadt	11	-	509	-0,2	61,0	6,4	4,0
<b>700 000</b>	<b>Reg.-Bez. Detmold</b>	<b>721</b>	<b>-5,0</b>	<b>38 138</b>	<b>-2,0</b>	<b>49,6</b>	<b>3,3</b>	<b>2,3</b>
	<b>Kreisfreie Städte</b>							
<b>911 000</b>	<b>Bochum</b>	<b>40</b>	<b>-2,4</b>	<b>4 050</b>	<b>-1,1</b>	<b>46,1</b>	<b>1,7</b>	<b>1,7</b>
<b>913 000</b>	<b>Dortmund</b>	<b>65</b>	<b>+3,2</b>	<b>7 602</b>	<b>+5,4</b>	<b>53,5</b>	<b>1,6</b>	<b>1,7</b>
<b>914 000</b>	<b>Hagen</b>	<b>27</b>	<b>-10,0</b>	<b>1 535</b>	<b>-5,1</b>	<b>55,1</b>	<b>2,6</b>	<b>2,9</b>
<b>915 000</b>	<b>Hamm</b>	<b>23</b>	<b>-11,5</b>	<b>1 298</b>	<b>-2,0</b>	<b>35,3</b>	<b>1,5</b>	<b>1,4</b>
<b>916 000</b>	<b>Herne</b>	<b>9</b>	<b>-18,2</b>	<b>558</b>	<b>-3,1</b>	<b>36,8</b>	<b>1,8</b>	<b>1,7</b>
<b>954 000</b>	<b>Ennepe-Ruhr-Kreis</b>	<b>66</b>	<b>+1,5</b>	<b>3 461</b>	<b>+2,3</b>	<b>45,3</b>	<b>2,7</b>	<b>1,9</b>
954 004	Breckerfeld, Stadt	4	-	186	-0,5	26,0	2,0	2,5
954 008	Ennepetal, Stadt	3	-	220	+0,5	91,6	12,4	1,8
954 012	Gevelsberg, Stadt	3	-	111	+0,9	44,6	1,7	1,3
954 016	Hattingen, Stadt	22	+4,8	1 188	+11,9	52,8	3,6	2,3
954 020	Herdecke, Stadt	4	-	383	-	38,8	1,9	2,1
954 024	Schwelm, Stadt	7	-	365	-0,3	31,5	1,8	1,8
954 028	Sprockhövel, Stadt	7	+16,7	346	-0,3	42,4	2,1	1,3
954 032	Wetter (Ruhr), Stadt	5	-16,7	130	-25,7	27,5	1,4	2,1
954 036	Witten, Stadt	11	-	532	-0,2	36,1	1,9	1,9
<b>958 000</b>	<b>Hochsauerlandkreis</b>	<b>450</b>	<b>-2,2</b>	<b>26 291</b>	<b>+0,9</b>	<b>45,6</b>	<b>3,2</b>	<b>3,2</b>
958 004	Arnsberg, Stadt	27	-6,9	1 496	-1,9	37,8	2,3	2,3
958 008	Bestwig	16	-5,9	860	-4,0	34,1	2,5	2,3
958 012	Brilon, Stadt	26	-10,3	1 214	-5,7	37,0	3,3	2,2
958 016	Eslohe (Sauerland)	21	-8,7	937	-5,4	49,0	3,6	3,0
958 020	Hallenberg, Stadt	11	-	493	-1,2	44,7	2,3	2,8
958 024	Marsberg, Stadt	10	-9,1	262	-4,7	31,3	2,4	2,6
958 028	Medebach, Stadt	21	+5,0	3 905	+0,8	65,9	3,6	4,0
958 032	Meschede, Stadt	25	-7,4	1 154	+4,2	33,5	2,2	2,3
958 036	Olsberg, Stadt	41	-4,7	1 295	+3,9	34,1	2,4	2,2
958 040	Schmallenberg, Stadt	96	-3,0	4 375	-0,2	58,0	4,1	3,1
958 044	Sundern (Sauerland), Stadt	33	-2,9	1 427	-2,3	50,4	2,4	2,8
958 048	Winterberg, Stadt	123	+5,1	8 873	+4,2	36,4	3,2	3,3

Anmerkungen Seite 9

## Noch: 2.1 Kapazität und Leistung der Beherbergungsstätten nach Verwaltungsbezirken

Oktober 2018

Amtliche Schlüsselnummer	Verwaltungsbezirk	Ankünfte				Übernachtungen			
		aller Gäste	Veränderung <sup>1)</sup>	ausländischer Gäste	Veränderung <sup>1)</sup>	aller Gäste	Veränderung <sup>1)</sup>	ausländischer Gäste	Veränderung <sup>1)</sup>
	<b>Noch: Kreis Lippe</b>								
766 036	Kalletal	1 083	+46,5	21	-53,3	3 971	+19,7	48	-64,2
766 040	Lage, Stadt	503	-3,6	16	+6,7	1 753	+6,4	189	+42,1
766 044	Lemgo, Stadt	1 695	-2,2	150	+15,4	3 234	-7,4	441	-31,4
766 048	Leopoldshöhe	151	-8,5	2	+100,0	419	+22,2	10	x
766 052	Lügde, Stadt	800	-1,0	56	+27,3	1 318	-7,9	101	-46,8
766 056	Oerlinghausen, Stadt	784	-11,2	17	-94,4	1 759	-6,3	19	-96,8
766 060	Schieder-Schwalenberg, Stadt	1 013	+5,5	188	-4,6	2 400	-0,6	584	-14,2
766 064	Schlangen	-	-	-	-	-	-	-	-
<b>770 000</b>	<b>Kreis Minden-Lübbecke</b>	<b>28 246</b>	<b>+1,3</b>	<b>2 785</b>	<b>+7,0</b>	<b>132 539</b>	<b>+0,5</b>	<b>6 020</b>	<b>+7,9</b>
770 004	Bad Oeynhausen, Stadt	11 170	-0,1	822	+28,4	83 253	+4,0	1 251	+8,0
770 008	Espelkamp, Stadt	1 172	-11,1	124	-20,0	2 548	-12,6	328	-3,2
770 012	Hille	767	-0,1	187	-29,2	2 502	-7,8	624	-24,8
770 016	Hüllhorst	.	.	.	.	.	.	.	.
770 020	Lübbecke, Stadt	.	.	.	.	.	.	.	.
770 024	Minden, Stadt	5 071	+3,0	696	+38,1	8 365	+11,3	1 299	+46,4
770 028	Petershagen, Stadt	2 227	+6,4	155	-2,5	10 652	+4,0	502	+37,2
770 032	Porta Westfalica, Stadt	2 321	+10,3	128	-11,1	3 766	-11,0	207	-9,2
770 036	Preußisch-Oldendorf, Stadt	1 753	+3,2	37	-21,3	13 346	-15,9	161	-5,8
770 040	Rahden, Stadt	914	-2,5	80	-16,7	2 413	-2,7	278	-3,8
770 044	Stemwede	1 407	+4,0	140	+12,0	3 081	-2,3	633	+41,6
<b>774 000</b>	<b>Kreis Paderborn</b>	<b>31 826</b>	<b>-5,0</b>	<b>2 896</b>	<b>-28,2</b>	<b>84 656</b>	<b>-7,0</b>	<b>7 433</b>	<b>-28,6</b>
774 004	Altenbeken	.	.	.	.	.	.	.	.
774 008	Bad Lippspringe, Stadt	7 029	-1,7	242	-8,7	32 695	-1,3	620	+4,7
774 012	Borchen	764	-5,7	21	-71,6	3 653	-14,6	55	-82,2
774 016	Büren, Stadt	3 033	-13,1	117	-39,1	5 636	-14,0	197	-42,4
774 020	Delbrück, Stadt	1 543	+12,3	242	+9,5	2 605	+8,4	414	+22,5
774 024	Hövelhof	1 334	-5,0	141	+27,0	2 604	-28,6	293	-39,6
774 028	Lichtenau, Stadt	104	-1,9	35	+25,0	451	+25,3	234	+36,0
774 032	Paderborn, Stadt	16 092	-6,3	1 594	-31,2	26 571	-10,3	3 734	-26,7
774 036	Salzkotten, Stadt	.	.	.	.	.	.	.	.
774 040	Bad Wünnenberg, Stadt	1 531	-4,9	449	-40,0	9 768	-5,8	1 803	-37,7
<b>700 000</b>	<b>Reg.-Bez. Detmold</b>	<b>185 655</b>	<b>-0,6</b>	<b>19 065</b>	<b>+1,5</b>	<b>604 197</b>	<b>-1,5</b>	<b>43 897</b>	<b>-7,3</b>
	<b>Kreisfreie Städte</b>								
<b>911 000</b>	<b>Bochum</b>	<b>34 333</b>	<b>-6,2</b>	<b>4 612</b>	<b>-2,4</b>	<b>57 883</b>	<b>-4,7</b>	<b>7 902</b>	<b>-2,8</b>
<b>913 000</b>	<b>Dortmund</b>	<b>79 757</b>	<b>+17,9</b>	<b>15 054</b>	<b>+6,6</b>	<b>127 111</b>	<b>+14,6</b>	<b>24 917</b>	<b>+8,5</b>
<b>914 000</b>	<b>Hagen</b>	<b>10 015</b>	<b>-4,9</b>	<b>1 169</b>	<b>+16,8</b>	<b>26 224</b>	<b>-0,6</b>	<b>3 391</b>	<b>+27,1</b>
<b>915 000</b>	<b>Hamm</b>	<b>9 585</b>	<b>-3,3</b>	<b>918</b>	<b>+17,1</b>	<b>14 201</b>	<b>-4,6</b>	<b>1 310</b>	<b>+14,5</b>
<b>916 000</b>	<b>Herne</b>	<b>3 596</b>	<b>+12,9</b>	<b>241</b>	<b>-4,0</b>	<b>6 369</b>	<b>+7,5</b>	<b>414</b>	<b>-4,6</b>
<b>954 000</b>	<b>Ennepe-Ruhr-Kreis</b>	<b>18 116</b>	<b>+1,4</b>	<b>1 649</b>	<b>-25,5</b>	<b>49 288</b>	<b>-1,2</b>	<b>3 178</b>	<b>-25,0</b>
954 004	Breckerfeld, Stadt	757	-33,0	48	+166,7	1 498	-35,7	119	+260,6
954 008	Ennepetal, Stadt	515	+1,2	21	-90,0	6 387	+4,9	38	-88,7
954 012	Gevelsberg, Stadt	922	+1,9	63	+65,8	1 533	-0,2	81	+12,5
954 016	Hattingen, Stadt	5 659	+13,1	376	-20,3	20 423	+1,0	850	-27,1
954 020	Herdecke, Stadt	2 242	-22,4	290	-43,2	4 195	-10,6	623	-4,9
954 024	Schwelm, Stadt	1 968	+15,6	150	-39,8	3 563	+0,3	276	-51,5
954 028	Sprockhövel, Stadt	2 148	-2,0	255	-1,9	4 618	+4,0	327	-25,0
954 032	Wetter (Ruhr), Stadt	773	-2,6	58	+28,9	1 110	-31,6	123	-8,2
954 036	Witten, Stadt	3 132	+14,2	388	-4,9	5 961	+9,8	741	-11,2
<b>958 000</b>	<b>Hochsauerlandkreis</b>	<b>118 292</b>	<b>-0,3</b>	<b>19 945</b>	<b>+7,8</b>	<b>378 262</b>	<b>-2,8</b>	<b>63 672</b>	<b>+4,9</b>
958 004	Arnsberg, Stadt	7 424	-5,5	761	-25,7	17 360	-10,4	1 763	-11,4
958 008	Bestwig	3 489	+0,2	218	+17,2	8 860	-47,8	495	-64,9
958 012	Brilon, Stadt	4 412	-3,9	454	+13,2	14 410	-5,3	1 015	-7,3
958 016	Eslohe (Sauerland)	3 902	+3,6	123	-10,9	14 224	+3,1	364	-6,7
958 020	Hallenberg, Stadt	2 907	+0,7	636	+16,5	6 796	-2,3	1 789	+17,1
958 024	Marsberg, Stadt	1 024	-9,1	115	+9,5	2 450	-19,3	304	-29,1
958 028	Medebach, Stadt	23 153	-4,4	3 314	-2,9	83 665	-10,0	13 346	-10,0
958 032	Meschede, Stadt	6 044	+8,5	531	+14,9	13 497	-1,2	1 225	+6,2
958 036	Olsberg, Stadt	5 798	-8,1	1 153	+0,2	14 010	-26,0	2 495	-20,3
958 040	Schmallenberg, Stadt	19 282	-0,4	3 117	-5,8	78 670	+4,5	9 581	-4,7
958 044	Sundern (Sauerland), Stadt	9 562	-2,3	582	-17,2	22 792	+3,1	1 650	-21,1
958 048	Winterberg, Stadt	31 295	+5,3	8 941	+26,4	101 528	+11,9	29 645	+31,3

Anmerkungen Seite 9

## Noch: 2.1 Kapazität und Leistung der Beherbergungsstätten nach Verwaltungsbezirken

Oktober 2018

Amtliche Schlüsselnummer	Verwaltungsbezirk	Betriebe		Betten			Mittlere Aufenthaltsdauer <sup>3)</sup>	
		geöffnete	Veränderung <sup>1)</sup>	angebotene	Veränderung <sup>1)</sup>	mittlere Auslastung <sup>2)</sup>	aller Gäste	ausländischer Gäste
<b>962 000</b>	<b>Märkischer Kreis</b>	<b>107</b>	<b>-3,6</b>	<b>3 969</b>	<b>-2,1</b>	<b>33,6</b>	<b>2,2</b>	<b>2,6</b>
962 004	Altena, Stadt	8	-11,1	298	-2,6	29,2	2,3	4,3
962 008	Balve, Stadt	11	-	370	-2,1	31,9	2,1	12,7
962 012	Halver, Stadt	2	-	36	-	.	.	.
962 016	Hemer, Stadt	9	-	484	+2,3	.	.	.
962 020	Herscheid	2	-	38	-	.	.	.
962 024	Iserlohn, Stadt	16	+6,7	593	+1,5	38,9	1,6	2,0
962 028	Kierspe, Stadt	3	-	61	+3,4	20,5	2,0	1,8
962 032	Lüdenscheid, Stadt	14	-	742	+0,1	32,6	1,7	1,9
962 036	Meinerzhagen, Stadt	10	-9,1	426	-14,5	28,7	2,5	2,7
962 040	Menden (Sauerland), Stadt	10	-9,1	207	-7,2	24,3	1,9	2,3
962 044	Nachrodt-Wiblingwerde	3	-	210	-	39,2	2,2	2,8
962 048	Neuenrade, Stadt	7	-	166	-	39,6	1,8	2,8
962 052	Plettenberg, Stadt	8	-	254	+6,7	42,8	2,8	4,9
962 056	Schalksmühle	-	-	-	-	-	-	-
962 060	Werdohl, Stadt	4	-33,3	84	-20,8	27,8	2,9	2,7
<b>966 000</b>	<b>Kreis Olpe</b>	<b>119</b>	<b>-1,7</b>	<b>4 240</b>	<b>+3,9</b>	<b>38,1</b>	<b>2,4</b>	<b>2,7</b>
966 004	Attendorn, Stadt	21	-4,5	878	-1,3	39,6	2,1	2,8
966 008	Drolshagen, Stadt	9	-	178	-	33,3	2,3	1,8
966 012	Finnentrop	9	-	187	-0,5	29,6	2,6	2,4
966 016	Kirchhundem	21	-4,5	628	-4,0	34,5	2,3	2,7
966 020	Lennebstadt, Stadt	36	-5,3	1 353	+3,7	46,4	2,8	3,1
966 024	Olpe, Stadt	15	+7,1	736	+23,7	31,8	2,3	1,6
966 028	Wenden	8	+14,3	280	+4,1	27,1	1,8	3,3
<b>970 000</b>	<b>Kreis Siegen-Wittgenstein</b>	<b>111</b>	<b>-4,3</b>	<b>5 025</b>	<b>-1,6</b>	<b>49,6</b>	<b>3,2</b>	<b>2,0</b>
970 004	Bad Berleburg, Stadt	29	-	1 351	-0,7	62,8	9,7	2,4
970 008	Burbach	8	-	462	+0,9	54,6	5,6	2,3
970 012	Erndtebrück	1	-	28	-	.	.	.
970 016	Freudenberg, Stadt	6	-25,0	193	-17,2	38,0	1,6	1,4
970 020	Hilchenbach, Stadt	15	-	719	-0,4	45,9	5,0	3,1
970 024	Kreuztal, Stadt	5	-	96	-1,0	32,3	2,0	2,3
970 028	Bad Laasphe, Stadt	12	-	545	-	43,9	2,3	2,6
970 032	Netphen, Stadt	9	-	249	+4,2	36,1	2,1	2,6
970 036	Neunkirchen	3	-	71	-	.	.	.
970 040	Siegen, Stadt	14	-12,5	933	-1,9	47,4	1,5	1,4
970 044	Wilnsdorf	9	-10,0	378	-6,4	40,7	2,2	2,6
<b>974 000</b>	<b>Kreis Soest</b>	<b>157</b>	<b>-1,9</b>	<b>8 553</b>	<b>+1,3</b>	<b>52,6</b>	<b>3,8</b>	<b>2,6</b>
974 004	Anröchte	2	-	39	-	.	.	.
974 008	Bad Sassendorf	28	-3,4	1 952	-2,6	72,6	6,0	2,6
974 012	Ense	2	-	22	-31,3	.	.	.
974 016	Erwitte, Stadt	17	-15,0	886	-7,5	69,5	5,0	2,4
974 020	Geseke, Stadt	4	+33,3	924	+27,1	10,5	1,4	1,6
974 024	Lippetal	6	+20,0	59	+55,3	21,6	2,7	3,7
974 028	Lippstadt, Stadt	21	-4,5	1 160	-0,1	64,3	4,5	2,5
974 032	Möhnesee	19	-	1 278	+0,3	51,4	3,6	2,2
974 036	Rüthen, Stadt	11	-8,3	285	-14,2	25,6	2,1	2,1
974 040	Soest, Stadt	16	-	934	-0,1	39,7	1,7	2,1
974 044	Warstein, Stadt	18	+5,9	545	+13,3	50,6	5,0	4,4
974 048	Welver	3	-	74	-	18,4	2,3	3,4
974 052	Werl, Stadt	6	-	260	+2,4	47,5	1,7	2,2
974 056	Wickede (Ruhr)	4	-	135	-	68,5	8,1	7,4
<b>978 000</b>	<b>Kreis Unna</b>	<b>60</b>	<b>-</b>	<b>3 422</b>	<b>+3,3</b>	<b>33,8</b>	<b>1,8</b>	<b>1,9</b>
978 004	Bergkamen, Stadt	5	-16,7	122	-1,6	.	.	.
978 008	Bönen	-	-	-	-	-	-	-
978 012	Fröndenberg/Ruhr, Stadt	5	-	170	-5,6	38,5	1,6	2,0
978 016	Holzwickede	2	-33,3	191	-8,6	.	.	.
978 020	Kamen, Stadt	6	-	583	+3,6	42,7	1,8	1,7
978 024	Lünen, Stadt	10	-	671	-	31,3	1,7	1,6
978 028	Schwerte, Stadt	9	-	435	-	40,1	1,7	1,4
978 032	Selm, Stadt	5	+25,0	433	+4,8	10,2	2,6	1,6
978 036	Unna, Stadt	7	+40,0	456	+30,3	30,0	1,7	1,9
978 040	Werne, Stadt	11	-8,3	361	-1,6	43,3	2,4	2,9
<b>900 000</b>	<b>Reg.-Bez. Arnsberg</b>	<b>1 234</b>	<b>-2,4</b>	<b>70 004</b>	<b>+1,1</b>	<b>45,8</b>	<b>2,5</b>	<b>2,4</b>
	<b>Nordrhein-Westfalen</b>	<b>4 979</b>	<b>-1,2</b>	<b>315 226</b>	<b>+1,3</b>	<b>47,1</b>	<b>2,2</b>	<b>2,0</b>

Anmerkungen Seite 9

## Noch: 2.1 Kapazität und Leistung der Beherbergungsstätten nach Verwaltungsbezirken

Oktober 2018

Amtliche Schlüsselnummer	Verwaltungsbezirk	Ankünfte				Übernachtungen			
		aller Gäste	Veränderung <sup>1)</sup>	ausländischer Gäste	Veränderung <sup>1)</sup>	aller Gäste	Veränderung <sup>1)</sup>	ausländischer Gäste	Veränderung <sup>1)</sup>
<b>962 000</b>	<b>Märkischer Kreis</b>	<b>18 753</b>	<b>+1,4</b>	<b>2 155</b>	<b>+4,7</b>	<b>41 631</b>	<b>-4,2</b>	<b>5 568</b>	<b>+7,0</b>
962 004	Altena, Stadt	1 178	+7,5	32	-60,0	2 753	-3,1	139	-40,3
962 008	Balve, Stadt	1 755	+11,4	65	-43,5	3 655	+6,1	825	+38,2
962 012	Halver, Stadt	.	.	.	.	.	.	.	.
962 016	Hemer, Stadt	.	.	.	.	.	.	.	.
962 020	Herscheid	.	.	.	.	.	.	.	.
962 024	Iserlohn, Stadt	4 341	+0,3	781	+18,5	7 144	-0,1	1 554	+19,8
962 028	Kierspe, Stadt	196	+7,7	17	-41,4	387	-21,8	30	-83,7
962 032	Lüdenscheid, Stadt	4 345	-1,0	784	+8,0	7 489	-7,0	1 484	-3,2
962 036	Meinerzhagen, Stadt	1 509	-13,7	77	+10,0	3 784	-26,6	205	-22,9
962 040	Menden (Sauerland), Stadt	830	-6,1	32	-38,5	1 560	-3,9	75	-60,9
962 044	Nachrodt-Wiblingwerde	1 173	-13,0	51	+41,7	2 553	-10,6	143	-4,7
962 048	Neuenrade, Stadt	1 106	+22,9	101	-24,6	2 040	+8,0	278	+5,7
962 052	Plettenberg, Stadt	1 264	+54,9	126	+103,2	3 536	+13,8	616	+113,9
962 056	Schalksmühle	-	-	-	-	-	-	-	-
962 060	Werdohl, Stadt	250	-20,9	36	-20,0	725	-12,2	96	+28,0
<b>966 000</b>	<b>Kreis Olpe</b>	<b>23 904</b>	<b>+2,9</b>	<b>3 998</b>	<b>+6,5</b>	<b>57 508</b>	<b>+5,9</b>	<b>10 970</b>	<b>+10,9</b>
966 004	Attendorn, Stadt	6 128	+1,3	870	+10,7	13 160	-1,4	2 444	+16,8
966 008	Drolshagen, Stadt	1 603	+8,0	106	-42,1	3 678	+9,1	190	-47,8
966 012	Finnentrop	658	-4,1	65	+71,1	1 702	-3,1	157	+44,0
966 016	Kirchhundem	2 853	+10,0	205	+66,7	6 669	+17,2	549	+34,9
966 020	Lennestadt, Stadt	6 846	+5,2	1 998	+5,0	19 475	+4,3	6 205	+5,2
966 024	Olpe, Stadt	4 519	-0,4	630	+10,7	10 469	+16,5	1 015	+35,0
966 028	Wenden	1 297	-5,3	124	-19,0	2 355	-4,2	410	+51,3
<b>970 000</b>	<b>Kreis Siegen-Wittgenstein</b>	<b>24 496</b>	<b>-0,9</b>	<b>4 745</b>	<b>+7,1</b>	<b>77 361</b>	<b>+6,4</b>	<b>9 615</b>	<b>-0,9</b>
970 004	Bad Berleburg, Stadt	2 718	+2,3	189	+5,6	26 290	+6,5	456	-13,1
970 008	Burbach	1 388	-40,2	83	-24,5	7 822	+48,6	193	-26,3
970 012	Erndtebrück	.	.	.	.	.	.	.	.
970 016	Freudenberg, Stadt	1 440	+22,7	337	+29,1	2 273	-0,3	480	-4,8
970 020	Hilchenbach, Stadt	2 066	+3,1	146	+10,6	10 288	+8,9	459	+19,5
970 024	Kreuztal, Stadt	475	-6,9	59	+15,7	960	-17,2	137	-0,7
970 028	Bad Laasphe, Stadt	3 248	+3,9	1 622	-8,2	7 505	+1,0	4 227	-7,9
970 032	Netphen, Stadt	1 348	+11,9	99	+15,1	2 788	-3,6	254	-20,1
970 036	Neunkirchen	.	.	.	.	.	.	.	.
970 040	Siegen, Stadt	9 142	+2,4	1 999	+20,9	13 718	+0,6	2 852	+8,6
970 044	Wilnsdorf	2 164	-6,8	126	+2,4	4 774	-5,7	331	+75,1
<b>974 000</b>	<b>Kreis Soest</b>	<b>38 272</b>	<b>-2,1</b>	<b>3 158</b>	<b>+2,8</b>	<b>144 611</b>	<b>-3,0</b>	<b>8 242</b>	<b>+8,2</b>
974 004	Anröchte	.	.	.	.	.	.	.	.
974 008	Bad Sassendorf	7 424	-6,9	280	-39,7	44 852	-7,7	721	-32,6
974 012	Ense	.	.	.	.	.	.	.	.
974 016	Erwitte, Stadt	3 946	-4,9	136	+22,5	19 780	-2,2	324	+21,3
974 020	Geseke, Stadt	2 134	+17,3	220	+22,9	3 003	-14,8	361	+40,5
974 024	Lippetal	216	-54,6	75	-23,5	584	-28,2	281	+57,0
974 028	Lippstadt, Stadt	5 315	+4,1	926	+11,2	24 052	+2,4	2 290	-1,0
974 032	Möhnesee	5 928	-7,1	154	-11,5	21 222	-1,3	336	-25,3
974 036	Rüthen, Stadt	1 389	-1,6	58	+1,8	2 970	-6,5	119	+0,8
974 040	Soest, Stadt	7 133	-1,9	630	+0,3	11 838	-3,9	1 350	+21,7
974 044	Warstein, Stadt	1 783	-0,7	420	+22,1	8 911	+9,8	1 850	+26,5
974 048	Welver	162	+8,7	7	x	366	-2,4	24	x
974 052	Werl, Stadt	2 319	+16,8	221	+53,5	3 831	+3,0	484	+54,6
974 056	Wickede (Ruhr)	356	+2,6	7	+40,0	2 866	+1,3	52	x
<b>978 000</b>	<b>Kreis Unna</b>	<b>20 157</b>	<b>+3,9</b>	<b>2 260</b>	<b>+5,5</b>	<b>36 317</b>	<b>-2,3</b>	<b>4 360</b>	<b>+12,9</b>
978 004	Bergkamen, Stadt	.	.	.	.	.	.	.	.
978 008	Bönen	-	-	-	-	-	-	-	-
978 012	Fröndenberg/Ruhr, Stadt	1 229	+0,7	174	-2,8	2 027	+4,3	347	-12,6
978 016	Holzwickede	.	.	.	.	.	.	.	.
978 020	Kamen, Stadt	4 323	+18,0	480	+27,3	7 716	+14,5	797	+19,0
978 024	Lünen, Stadt	3 947	-7,4	490	+11,1	6 518	-2,6	762	+15,1
978 028	Schwerte, Stadt	3 102	+13,2	61	-12,9	5 284	+10,2	84	-32,3
978 032	Selm, Stadt	659	-40,0	45	-2,2	1 695	-57,8	72	+4,3
978 036	Unna, Stadt	2 427	+17,4	256	-26,0	4 239	+3,9	486	-29,4
978 040	Werne, Stadt	2 047	+4,8	247	-19,3	4 847	-5,4	727	-7,0
<b>900 000</b>	<b>Reg.-Bez. Arnsberg</b>	<b>399 276</b>	<b>+2,5</b>	<b>59 904</b>	<b>+5,0</b>	<b>1 016 766</b>	<b>+0,2</b>	<b>143 539</b>	<b>+5,1</b>
	<b>Nordrhein-Westfalen</b>	<b>2 128 905</b>	<b>+1,9</b>	<b>456 986</b>	<b>+0,7</b>	<b>4 725 453</b>	<b>+0,1</b>	<b>933 664</b>	<b>-2,9</b>

Anmerkungen Seite 9

## 2.2 Kapazität und Leistung der Beherbergungsstätten nach Gemeindegruppen und Betriebsarten

Oktober 2018

Gemeindegruppe Betriebsart	Betriebe		Betten			Mittlere Aufenthaltsdauer <sup>3)</sup>	
	geöffnete	Veränderung <sup>1)</sup>	angebotene	Veränderung <sup>1)</sup>	mittlere Auslastung <sup>2)</sup>	aller Gäste	ausländischer Gäste
<b>Mineral-, Moor-, Sole- und Thermalbäder</b>	<b>300</b>	<b>-6,0</b>	<b>23 485</b>	<b>-1,4</b>	<b>65,6</b>	<b>4,2</b>	<b>1,9</b>
Hotels	98	-3,0	7 724	+0,2	.	.	.
Gasthöfe	4	-33,3	61	-25,6	.	.	.
Pensionen	60	-15,5	1 726	-9,0	48,2	5,0	3,3
Hotels garnis	46	-	2 724	-0,6	47,0	2,0	2,5
Erholungs-, Ferien-, Schulungsheime	10	-	1 198	-	49,1	3,3	7,1
Ferienhäuser, -wohnungen, -zentren	19	-9,5	375	+0,8	.	.	.
Hütten, Jugendherbergen u. Ä.	7	-	601	-0,2	38,8	2,4	2,6
Vorsorge- und Reha-Kliniken	46	-	9 076	-1,4	92,0	21,0	17,3
Campingplätze	10	-9,1	.	.	.	2,1	2,0
<b>Heilklimatische Kurorte</b>	<b>149</b>	<b>+5,7</b>	<b>10 649</b>	<b>+5,0</b>	<b>37,7</b>	<b>3,5</b>	<b>3,3</b>
Hotels	48	-	3 128	-1,0	.	.	.
Gasthöfe	13	-	323	+2,5	.	.	.
Pensionen	19	-17,4	401	-14,7	24,7	2,8	2,8
Hotels garnis	4	-	405	-2,4	.	.	.
Erholungs-, Ferien-, Schulungsheime	15	+15,4	1 120	+26,1	37,9	3,2	3,4
Ferienhäuser, -wohnungen, -zentren	34	+36,0	4 177	+10,1	.	.	.
Hütten, Jugendherbergen u. Ä.	6	-	454	-0,4	28,9	2,3	2,4
Vorsorge- und Reha-Kliniken	3	-	641	-	.	.	.
Campingplätze	7	+16,7	.	.	.	2,1	2,0
<b>Kneippkurorte</b>	<b>70</b>	<b>-5,4</b>	<b>3 026</b>	<b>-1,6</b>	<b>41,1</b>	<b>2,4</b>	<b>2,3</b>
Hotels	22	-8,3	972	-4,1	.	.	.
Gasthöfe	6	-14,3	83	-11,7	37,4	1,2	1,8
Pensionen	6	-	106	-2,8	25,3	2,4	1,7
Hotels garnis	9	-10,0	413	-1,0	.	.	.
Erholungs-, Ferien-, Schulungsheime	6	-	254	-	45,4	2,4	-
Ferienhäuser, -wohnungen, -zentren	7	+16,7	476	+2,6	27,9	3,9	4,2
Hütten, Jugendherbergen u. Ä.	6	-	526	-	45,8	2,1	1,5
Vorsorge- und Reha-Kliniken	1	-	196	-	.	.	.
Campingplätze	7	-12,5	.	.	.	2,3	2,0
<b>Kneippheilbäder</b>	<b>233</b>	<b>-4,1</b>	<b>9 910</b>	<b>-0,8</b>	<b>51,3</b>	<b>3,9</b>	<b>2,7</b>
Hotels	69	-2,8	3 990	+3,2	50,9	2,6	2,8
Gasthöfe	37	-5,1	804	-2,9	35,7	2,7	2,7
Pensionen	32	-3,0	514	-3,0	33,1	3,2	2,9
Hotels garnis	10	-9,1	263	-8,0	35,0	1,8	2,1
Erholungs-, Ferien-, Schulungsheime	9	-	658	-	37,9	3,5	-
Ferienhäuser, -wohnungen, -zentren	49	-2,0	1 313	+1,6	45,7	5,5	3,4
Hütten, Jugendherbergen u. Ä.	8	-11,1	509	-7,3	28,2	2,5	1,0
Vorsorge- und Reha-Kliniken	13	-7,1	1 859	-6,1	81,3	30,6	3,1
Campingplätze	6	-14,3	.	.	.	1,6	1,5
<b>Heilbäder zusammen</b>	<b>752</b>	<b>-3,2</b>	<b>47 070</b>	<b>+0,1</b>	<b>54,7</b>	<b>3,9</b>	<b>2,5</b>
Hotels	237	-2,9	15 814	+0,4	48,2	2,1	2,1
Gasthöfe	60	-7,7	1 271	-3,6	33,4	2,5	2,7
Pensionen	117	-12,0	2 747	-8,6	41,1	4,2	3,0
Hotels garnis	69	-2,8	3 805	-1,4	43,4	2,0	2,5
Erholungs-, Ferien-, Schulungsheime	40	+5,3	3 230	+7,7	42,6	3,2	4,6
Ferienhäuser, -wohnungen, -zentren	109	+6,9	6 341	+7,1	34,3	5,0	4,3
Hütten, Jugendherbergen u. Ä.	27	-3,6	2 090	-2,0	35,8	2,3	2,1
Vorsorge- und Reha-Kliniken	63	-1,6	11 772	-2,1	90,2	22,2	8,9
Campingplätze	30	-6,3	.	.	.	2,0	1,9

Anmerkungen Seite 9



## Noch: 2.2 Kapazität und Leistung der Beherbergungsstätten nach Gemeindegruppen und Betriebsarten

Oktober 2018

Gemeindegruppe Betriebsart	Ankünfte				Übernachtungen			
	aller Gäste	Verände- rung <sup>1)</sup>	aus- ländischer Gäste	Verände- rung <sup>1)</sup>	aller Gäste	Verände- rung <sup>1)</sup>	aus- ländischer Gäste	Verände- rung <sup>1)</sup>
<b>Mineral-, Moor-, Sole- und Thermalbäder</b>	<b>116 600</b>	<b>-1,3</b>	<b>18 455</b>	<b>+3,9</b>	<b>486 987</b>	<b>+0,1</b>	<b>35 963</b>	<b>+6,2</b>
Hotels	.	.	.	.	.	.	.	.
Gasthöfe	.	.	.	.	.	.	.	.
Pensionen	5 197	-23,2	236	-21,6	25 781	-18,5	772	-22,9
Hotels garnis	20 156	-1,6	4 204	+11,7	39 647	+0,2	10 638	+15,7
Erholungs-, Ferien-, Schulungsheime	5 537	-13,1	154	+18,5	18 220	-7,5	1 093	+72,1
Ferienhäuser, -wohnungen, -zentren	.	.	.	.	.	.	.	.
Hütten, Jugendherbergen u. Ä.	3 022	-11,2	160	-29,2	7 227	-9,3	410	-35,3
Vorsorge- und Reha-Kliniken	12 326	+9,8	15	+25,0	258 748	+1,8	260	+52,9
Campingplätze	4 996	+22,4	520	+11,8	10 309	+31,4	1 054	+38,1
<b>Heilklimatische Kurorte</b>	<b>36 226</b>	<b>+6,1</b>	<b>9 069</b>	<b>+26,3</b>	<b>125 908</b>	<b>+9,4</b>	<b>30 184</b>	<b>+29,6</b>
Hotels	.	.	.	.	.	.	.	.
Gasthöfe	.	.	.	.	.	.	.	.
Pensionen	1 075	-13,1	179	-15,2	3 014	-6,0	504	+5,7
Hotels garnis	.	.	.	.	.	.	.	.
Erholungs-, Ferien-, Schulungsheime	4 147	+41,6	320	x	13 148	+40,2	1 074	x
Ferienhäuser, -wohnungen, -zentren	.	.	.	.	.	.	.	.
Hütten, Jugendherbergen u. Ä.	1 738	-27,2	107	x	4 069	-39,7	261	x
Vorsorge- und Reha-Kliniken	.	.	.	.	.	.	.	.
Campingplätze	946	+123,6	153	+75,9	1 952	+89,9	312	+86,8
<b>Kneippkurorte</b>	<b>17 138</b>	<b>+0,7</b>	<b>2 178</b>	<b>+0,2</b>	<b>41 026</b>	<b>-5,2</b>	<b>5 060</b>	<b>-13,7</b>
Hotels	.	.	.	.	.	.	.	.
Gasthöfe	790	+46,6	5	-37,5	918	+8,1	9	-35,7
Pensionen	350	+18,2	9	-43,8	830	+36,7	15	-87,1
Hotels garnis	.	.	.	.	.	.	.	.
Erholungs-, Ferien-, Schulungsheime	1 471	+4,9	-	-	3 576	-10,9	8	x
Ferienhäuser, -wohnungen, -zentren	1 063	+3,9	392	+2,9	4 116	-11,3	1 651	-11,2
Hütten, Jugendherbergen u. Ä.	3 582	+0,1	140	-17,2	7 463	+2,1	203	-41,8
Vorsorge- und Reha-Kliniken	.	.	.	.	.	.	.	.
Campingplätze	1 089	-9,8	350	-26,6	2 537	-31,8	700	-39,0
<b>Kneippheilkurorte</b>	<b>41 341</b>	<b>-2,3</b>	<b>7 384</b>	<b>-7,4</b>	<b>159 866</b>	<b>-1,1</b>	<b>20 217</b>	<b>-11,7</b>
Hotels	24 436	-2,8	5 836	-10,0	62 817	-6,5	16 305	-14,0
Gasthöfe	3 274	+9,3	498	+55,6	8 897	+8,0	1 369	+48,2
Pensionen	1 627	-17,2	247	-	5 280	-4,4	720	+3,3
Hotels garnis	1 557	-2,7	221	+33,1	2 856	-2,6	460	+38,1
Erholungs-, Ferien-, Schulungsheime	2 182	-6,4	-	-	7 726	+9,2	-	-
Ferienhäuser, -wohnungen, -zentren	3 404	-3,4	248	-33,9	18 583	+10,7	840	-36,5
Hütten, Jugendherbergen u. Ä.	1 801	-8,3	5	-89,6	4 443	-14,3	5	-95,9
Vorsorge- und Reha-Kliniken	1 529	+4,6	22	+4,8	46 842	+0,2	68	-9,3
Campingplätze	1 531	+15,9	307	-1,9	2 422	+27,3	450	-3,6
<b>Heilbäder zusammen</b>	<b>211 305</b>	<b>-0,1</b>	<b>37 086</b>	<b>+5,7</b>	<b>813 787</b>	<b>+0,9</b>	<b>91 424</b>	<b>+6,4</b>
Hotels	111 741	+0,6	24 865	+3,2	235 142	+1,0	53 096	+1,9
Gasthöfe	5 230	+16,2	674	+54,6	13 100	+10,2	1 811	+53,0
Pensionen	8 249	-19,6	671	-13,4	34 905	-14,8	2 011	-12,2
Hotels garnis	25 649	-2,2	4 702	+8,4	51 185	-1,0	11 573	+12,7
Erholungs-, Ferien-, Schulungsheime	13 337	+2,3	474	+170,9	42 670	+6,3	2 175	+191,6
Ferienhäuser, -wohnungen, -zentren	13 586	-6,8	3 921	+13,5	67 352	+5,7	17 035	+10,7
Hütten, Jugendherbergen u. Ä.	10 143	-10,5	412	-9,3	23 202	-14,8	879	-22,1
Vorsorge- und Reha-Kliniken	14 808	+9,3	37	+12,1	329 011	+1,7	328	+33,9
Campingplätze	8 562	+21,7	1 330	-0,9	17 220	+18,8	2 516	-1,1

Anmerkungen Seite 9

## Noch: 2.2 Kapazität und Leistung der Beherbergungsstätten nach Gemeindegruppen und Betriebsarten

Oktober 2018

Gemeindegruppe Betriebsart	Betriebe		Betten			Mittlere Aufenthaltsdauer <sup>3)</sup>	
	geöffnete	Veränderung <sup>1)</sup>	angebotene	Veränderung <sup>1)</sup>	mittlere Auslastung <sup>2)</sup>	aller Gäste	ausländischer Gäste
<b>Luftkurorte</b>	<b>270</b>	<b>-4,3</b>	<b>11 173</b>	<b>-2,4</b>	<b>44,6</b>	<b>2,7</b>	<b>3,1</b>
Hotels	85	-3,4	3 609	-2,4	41,4	2,0	2,3
Gasthöfe	28	-6,7	592	-4,2	.	.	.
Pensionen	35	-5,4	703	-2,8	44,7	3,3	4,5
Hotels garnis	14	-6,7	229	-7,3	34,1	1,8	1,8
Erholungs-, Ferien-, Schulungsheime	22	-4,3	1 723	-6,9	42,3	3,0	5,7
Ferienhäuser, -wohnungen, -zentren	42	-4,5	2 147	-1,9	51,9	4,4	4,4
Hütten, Jugendherbergen u. Ä.	20	-	1 497	+3,8	45,5	2,4	2,3
Vorsorge- und Reha-Kliniken	2	-	673	-	.	.	.
Campingplätze	22	-4,3	.	.	.	1,9	2,4
<b>Erholungsorte</b>	<b>343</b>	<b>+0,3</b>	<b>15 342</b>	<b>+2,1</b>	<b>40,5</b>	<b>2,8</b>	<b>3,1</b>
Hotels	115	-	4 931	-1,5	38,1	1,9	2,2
Gasthöfe	32	-13,5	542	-9,2	.	.	.
Pensionen	28	+3,7	620	+4,4	35,0	3,4	4,5
Hotels garnis	15	-	541	+9,5	35,4	1,7	2,0
Erholungs-, Ferien-, Schulungsheime	44	-	2 903	+1,5	38,8	2,8	1,6
Ferienhäuser, -wohnungen, -zentren	46	+12,2	2 255	+13,6	36,9	5,1	7,0
Hütten, Jugendherbergen u. Ä.	19	-	2 744	+0,1	38,0	2,4	1,8
Vorsorge- und Reha-Kliniken	5	+25,0	806	+7,9	.	.	.
Campingplätze	39	-2,5	.	.	.	2,6	2,3
<b>Sonstige Gemeinden</b>	<b>3 614</b>	<b>-0,6</b>	<b>241 641</b>	<b>+1,7</b>	<b>46,2</b>	<b>2,0</b>	<b>2,0</b>
Hotels	1 573	-0,8	127 260	+1,6	44,8	1,7	1,8
Gasthöfe	234	-7,1	4 307	-3,8	28,1	2,1	3,5
Pensionen	153	-0,6	3 694	-1,7	37,5	3,1	3,6
Hotels garnis	864	+0,9	54 128	+4,2	47,8	1,8	2,1
Erholungs-, Ferien-, Schulungsheime	258	+0,8	27 147	+0,2	42,0	3,6	3,1
Ferienhäuser, -wohnungen, -zentren	161	-	7 145	+1,5	54,4	3,9	5,1
Hütten, Jugendherbergen u. Ä.	138	-1,4	11 595	-2,1	43,7	2,2	2,1
Vorsorge- und Reha-Kliniken	44	+2,3	6 365	+1,7	91,6	26,6	72,0
Campingplätze	189	-	.	.	.	2,5	2,1
<b>Nordrhein-Westfalen</b>	<b>4 979</b>	<b>-1,2</b>	<b>315 226</b>	<b>+1,3</b>	<b>47,1</b>	<b>2,2</b>	<b>2,0</b>
<b>Hotels</b>	<b>2 010</b>	<b>-1,1</b>	<b>151 614</b>	<b>+1,2</b>	<b>44,8</b>	<b>1,7</b>	<b>1,8</b>
<b>Gasthöfe</b>	<b>354</b>	<b>-7,8</b>	<b>6 712</b>	<b>-4,3</b>	<b>28,9</b>	<b>2,2</b>	<b>3,1</b>
<b>Pensionen</b>	<b>333</b>	<b>-5,1</b>	<b>7 764</b>	<b>-3,9</b>	<b>39,2</b>	<b>3,5</b>	<b>3,6</b>
<b>Hotels garnis</b>	<b>962</b>	<b>+0,5</b>	<b>58 703</b>	<b>+3,8</b>	<b>47,3</b>	<b>1,8</b>	<b>2,1</b>
<b>Erholungs-, Ferien-, Schulungsheime</b>	<b>364</b>	<b>+0,8</b>	<b>35 003</b>	<b>+0,6</b>	<b>41,8</b>	<b>3,5</b>	<b>3,0</b>
<b>Ferienhäuser, -wohnungen, -zentren</b>	<b>358</b>	<b>+2,9</b>	<b>17 888</b>	<b>+4,4</b>	<b>44,7</b>	<b>4,3</b>	<b>5,0</b>
<b>Hütten, Jugendherbergen u. Ä.</b>	<b>204</b>	<b>-1,4</b>	<b>17 926</b>	<b>-1,3</b>	<b>42,1</b>	<b>2,3</b>	<b>2,1</b>
<b>Vorsorge- und Reha-Kliniken</b>	<b>114</b>	<b>+0,9</b>	<b>19 616</b>	<b>-0,4</b>	<b>89,9</b>	<b>23,6</b>	<b>34,3</b>
<b>Campingplätze</b>	<b>280</b>	<b>-1,4</b>	<b>.</b>	<b>.</b>	<b>.</b>	<b>2,4</b>	<b>2,1</b>

Anmerkungen Seite 9

## Noch: 2.2 Kapazität und Leistung der Beherbergungsstätten nach Gemeindegruppen und Betriebsarten

Oktober 2018

Gemeindegruppe Betriebsart	Ankünfte				Übernachtungen			
	aller Gäste	Verände- rung <sup>1)</sup>	aus- ländischer Gäste	Verände- rung <sup>1)</sup>	aller Gäste	Verände- rung <sup>1)</sup>	aus- ländischer Gäste	Verände- rung <sup>1)</sup>
<b>Luftkurorte</b>	<b>58 400</b>	<b>+6,5</b>	<b>10 321</b>	<b>+28,9</b>	<b>160 152</b>	<b>+3,0</b>	<b>31 638</b>	<b>-1,8</b>
Hotels	23 286	+5,2	5 377	+1,1	46 226	+3,7	12 280	-3,0
Gasthöfe	.	.	.	.	.	.	.	.
Pensionen	2 933	-7,3	203	-20,7	9 728	+0,1	915	-17,1
Hotels garnis	1 297	+0,3	340	-11,0	2 349	-1,4	628	-19,5
Erholungs-, Ferien-, Schulungsheime	7 465	-10,3	72	+94,6	22 614	-6,8	409	+41,5
Ferienhäuser, -wohnungen, -zentren	7 874	+98,3	3 433	+268,7	34 513	+12,5	15 207	-0,6
Hütten, Jugendherbergen u. Ä.	8 752	-2,9	214	+15,7	21 111	+2,6	493	+29,7
Vorsorge- und Reha-Kliniken	.	.	.	.	.	.	.	.
Campingplätze	3 211	+6,8	354	-17,9	6 021	-0,7	860	+17,8
<b>Erholungsorte</b>	<b>75 048</b>	<b>-5,7</b>	<b>10 481</b>	<b>-2,4</b>	<b>208 083</b>	<b>-8,7</b>	<b>32 254</b>	<b>-4,9</b>
Hotels	29 703	-4,2	5 470	-7,9	57 885	-3,8	12 259	-8,2
Gasthöfe	.	.	.	.	.	.	.	.
Pensionen	1 966	+8,1	155	+3,3	6 695	+6,8	705	+29,1
Hotels garnis	3 465	+6,3	623	-4,2	5 931	-3,1	1 256	-24,6
Erholungs-, Ferien-, Schulungsheime	12 208	-11,6	893	-17,9	34 288	-14,8	1 456	-11,7
Ferienhäuser, -wohnungen, -zentren	5 087	+10,0	1 908	+12,2	25 761	-1,0	13 334	-3,1
Hütten, Jugendherbergen u. Ä.	13 282	-18,7	217	+51,7	31 523	-32,6	394	+47,6
Vorsorge- und Reha-Kliniken	.	.	.	.	.	.	.	.
Campingplätze	6 634	+7,8	907	+13,0	17 493	+3,3	2 060	-2,8
<b>Sonstige Gemeinden</b>	<b>1 784 152</b>	<b>+2,3</b>	<b>399 098</b>	<b>-0,3</b>	<b>3 543 431</b>	<b>+0,3</b>	<b>778 348</b>	<b>-3,8</b>
Hotels	1 067 410	+2,2	274 547	-0,7	1 764 289	+0,4	494 040	-4,1
Gasthöfe	17 619	-2,7	1 806	-2,4	37 106	-1,1	6 393	+4,8
Pensionen	13 923	-4,3	2 386	-4,6	42 618	-8,2	8 590	-18,5
Hotels garnis	443 588	+5,6	101 375	+2,2	800 679	+2,9	212 166	-2,0
Erholungs-, Ferien-, Schulungsheime	97 200	-5,9	2 535	-14,0	351 292	-1,1	7 966	-13,5
Ferienhäuser, -wohnungen, -zentren	30 512	-3,8	4 399	+3,4	120 392	-6,2	22 287	+1,4
Hütten, Jugendherbergen u. Ä.	71 069	-6,5	7 222	-19,0	156 956	-7,1	15 155	-18,5
Vorsorge- und Reha-Kliniken	6 800	+13,9	24	-14,3	180 808	+4,0	1 728	+11,2
Campingplätze	36 031	+21,2	4 804	+18,0	89 291	+3,7	10 023	+4,5
<b>Nordrhein-Westfalen</b>	<b>2 128 905</b>	<b>+1,9</b>	<b>456 986</b>	<b>+0,7</b>	<b>4 725 453</b>	<b>+0,1</b>	<b>933 664</b>	<b>-2,9</b>
<b>Hotels</b>	<b>1 232 140</b>	<b>+1,9</b>	<b>310 259</b>	<b>-0,5</b>	<b>2 103 542</b>	<b>+0,4</b>	<b>571 675</b>	<b>-3,7</b>
<b>Gasthöfe</b>	<b>27 606</b>	<b>-0,7</b>	<b>3 115</b>	<b>+3,5</b>	<b>59 731</b>	<b>+1,5</b>	<b>9 767</b>	<b>+10,7</b>
<b>Pensionen</b>	<b>27 071</b>	<b>-9,1</b>	<b>3 415</b>	<b>-7,2</b>	<b>93 946</b>	<b>-9,1</b>	<b>12 221</b>	<b>-15,6</b>
<b>Hotels garnis</b>	<b>473 999</b>	<b>+5,2</b>	<b>107 040</b>	<b>+2,4</b>	<b>860 144</b>	<b>+2,6</b>	<b>225 623</b>	<b>-1,6</b>
<b>Erholungs-, Ferien-, Schulungsheime</b>	<b>130 210</b>	<b>-6,0</b>	<b>3 974</b>	<b>-6,4</b>	<b>450 864</b>	<b>-1,9</b>	<b>12 006</b>	<b>+1,0</b>
<b>Ferienhäuser, -wohnungen, -zentren</b>	<b>57 059</b>	<b>+4,0</b>	<b>13 661</b>	<b>+32,1</b>	<b>248 018</b>	<b>-0,3</b>	<b>67 863</b>	<b>+2,2</b>
<b>Hütten, Jugendherbergen u. Ä.</b>	<b>103 246</b>	<b>-8,4</b>	<b>8 065</b>	<b>-16,8</b>	<b>232 792</b>	<b>-11,6</b>	<b>16 921</b>	<b>-17,0</b>
<b>Vorsorge- und Reha-Kliniken</b>	<b>23 136</b>	<b>+10,9</b>	<b>62</b>	<b>+1,6</b>	<b>546 391</b>	<b>+3,0</b>	<b>2 129</b>	<b>+17,6</b>
<b>Campingplätze</b>	<b>54 438</b>	<b>+18,5</b>	<b>7 395</b>	<b>+11,2</b>	<b>130 025</b>	<b>+5,2</b>	<b>15 459</b>	<b>+3,1</b>

Anmerkungen Seite 9

## 2.3 Kapazität und Leistung der Beherbergungsstätten nach Reisegebieten und Betriebsarten

Oktober 2018

Reisegebiet Betriebsart	Betriebe		Betten			Mittlere Aufenthaltsdauer <sup>3)</sup>	
	geöffnete	Veränderung <sup>1)</sup>	angebotene	Veränderung <sup>1)</sup>	mittlere Auslastung <sup>2)</sup>	aller Gäste	ausländischer Gäste
<b>Eifel und Region Aachen</b>	<b>404</b>	<b>-1,5</b>	<b>19 364</b>	<b>+0,2</b>	<b>45,2</b>	<b>2,4</b>	<b>2,5</b>
Hotels	135	-4,9	6 312	-4,9	44,4	1,7	1,7
Gasthöfe	16	-11,1	315	-5,1	.	.	.
Pensionen	18	-	284	+0,4	27,4	2,3	2,3
Hotels garnis	71	+1,4	3 610	+2,9	44,6	1,9	2,3
Erholungs-, Ferien-, Schulungsheime	45	+4,7	2 456	+3,3	38,5	3,0	4,4
Ferienhäuser, -wohnungen, -zentren	47	+4,4	3 192	+6,9	.	.	.
Hütten, Jugendherbergen u. Ä.	28	-	2 378	-0,3	41,6	2,5	2,1
Vorsorge- und Reha-Kliniken	7	-	817	-0,4	86,4	18,7	7,3
Campingplätze	37	-5,1	.	.	.	2,0	1,8
<b>Niederrhein</b>	<b>552</b>	<b>-0,4</b>	<b>28 799</b>	<b>+0,1</b>	<b>42,1</b>	<b>2,1</b>	<b>1,9</b>
Hotels	233	-2,5	15 725	-0,5	39,3	1,6	1,8
Gasthöfe	38	-2,6	810	-1,7	.	.	.
Pensionen	24	-4,0	624	-0,3	41,7	3,1	2,9
Hotels garnis	102	-1,0	4 672	+4,2	.	.	.
Erholungs-, Ferien-, Schulungsheime	28	-	2 685	-7,2	.	.	.
Ferienhäuser, -wohnungen, -zentren	43	+10,3	882	+2,0	38,8	3,7	5,3
Hütten, Jugendherbergen u. Ä.	21	+5,0	2 243	+2,6	46,6	2,4	1,6
Vorsorge- und Reha-Kliniken	8	+14,3	1 158	+7,7	96,7	30,0	70,6
Campingplätze	55	+1,9	.	.	.	.	.
<b>Münsterland</b>	<b>543</b>	<b>-0,7</b>	<b>25 783</b>	<b>+2,1</b>	<b>43,7</b>	<b>2,4</b>	<b>2,0</b>
Hotels	266	+0,8	12 432	+1,3	39,6	1,7	1,8
Gasthöfe	43	-2,3	692	-2,7	21,8	1,7	1,8
Pensionen	39	-4,9	1 110	-5,0	.	.	.
Hotels garnis	52	+2,0	2 713	+5,9	.	.	.
Erholungs-, Ferien-, Schulungsheime	46	-	6 030	+0,7	.	.	.
Ferienhäuser, -wohnungen, -zentren	38	-7,3	1 019	+3,8	51,2	4,8	8,5
Hütten, Jugendherbergen u. Ä.	16	-	1 191	+16,0	44,2	2,2	1,7
Vorsorge- und Reha-Kliniken	4	-	596	+8,8	92,4	21,6	-
Campingplätze	39	-2,5	.	.	.	3,0	2,1
<b>Teutoburger Wald</b>	<b>721</b>	<b>-5,0</b>	<b>38 138</b>	<b>-2,0</b>	<b>49,6</b>	<b>3,3</b>	<b>2,3</b>
Hotels	278	-2,8	15 333	+0,1	41,0	1,9	2,0
Gasthöfe	64	-16,9	1 080	-12,9	25,9	2,2	13,0
Pensionen	97	-8,5	2 514	-5,3	37,2	3,6	2,6
Hotels garnis	78	-4,9	4 070	-3,8	37,9	1,8	2,2
Erholungs-, Ferien-, Schulungsheime	46	-6,1	3 389	-5,9	37,1	2,9	5,2
Ferienhäuser, -wohnungen, -zentren	43	-4,4	1 271	+1,2	26,7	5,7	8,4
Hütten, Jugendherbergen u. Ä.	29	-3,3	2 000	-1,7	38,0	2,5	9,4
Vorsorge- und Reha-Kliniken	40	-	8 481	-1,0	88,7	21,8	18,0
Campingplätze	46	+4,5	.	.	.	2,4	3,0
<b>Sauerland</b>	<b>833</b>	<b>-2,2</b>	<b>43 053</b>	<b>+1,0</b>	<b>45,1</b>	<b>3,1</b>	<b>3,0</b>
Hotels	267	-3,3	14 444	+0,6	44,2	2,2	2,6
Gasthöfe	114	-5,8	2 330	-3,8	.	.	.
Pensionen	101	-6,5	2 123	-4,1	42,2	3,8	3,1
Hotels garnis	40	-	1 797	-	.	.	.
Erholungs-, Ferien-, Schulungsheime	59	-	5 320	+1,4	35,3	2,9	3,2
Ferienhäuser, -wohnungen, -zentren	143	+4,4	10 543	+4,2	47,1	4,1	4,5
Hütten, Jugendherbergen u. Ä.	44	-2,2	2 945	+3,3	29,3	2,4	2,2
Vorsorge- und Reha-Kliniken	23	-	3 551	-2,5	.	.	.
Campingplätze	42	-2,3	.	.	.	.	.
<b>Siegerland-Wittgenstein</b>	<b>111</b>	<b>-4,3</b>	<b>5 025</b>	<b>-1,6</b>	<b>49,6</b>	<b>3,2</b>	<b>2,0</b>
Hotels	48	-2,0	2 152	-1,1	41,8	1,7	2,0
Gasthöfe	13	-18,8	211	-14,9	29,2	1,7	1,6
Pensionen	13	+8,3	197	+11,9	34,5	3,8	11,8
Hotels garnis	10	-9,1	401	-2,7	57,0	3,6	1,9
Erholungs-, Ferien-, Schulungsheime	12	-	856	+1,1	36,1	2,9	3,2
Ferienhäuser, -wohnungen, -zentren	5	-16,7	86	-31,2	14,1	3,4	4,3
Hütten, Jugendherbergen u. Ä.	2	-	84	-	.	.	.
Vorsorge- und Reha-Kliniken	6	-	1 038	-0,2	85,3	31,4	10,0
Campingplätze	2	-	.	.	.	.	.

Anmerkungen Seite 9

## Noch: 2.3 Kapazität und Leistung der Beherbergungsstätten nach Reisegebieten und Betriebsarten

### Oktober 2018

Reisegebiet Betriebsart	Ankünfte				Übernachtungen			
	aller Gäste	Verände- rung <sup>1)</sup>	aus- ländischer Gäste	Verände- rung <sup>1)</sup>	aller Gäste	Verände- rung <sup>1)</sup>	aus- ländischer Gäste	Verände- rung <sup>1)</sup>
<b>Eifel und Region Aachen</b>	<b>120 758</b>	<b>-</b>	<b>28 928</b>	<b>+2,9</b>	<b>285 019</b>	<b>-2,7</b>	<b>71 261</b>	<b>-5,2</b>
Hotels	51 650	-5,6	15 529	-12,1	86 704	-6,3	26 502	-15,3
Gasthöfe	.	.	.	.	.	.	.	.
Pensionen	1 060	+1,6	223	+12,1	2 393	-1,8	508	-8,6
Hotels garnis	26 548	+3,8	5 477	+10,0	49 900	+3,6	12 745	+13,5
Erholungs-, Ferien-, Schulungsheime	9 611	-10,9	135	+15,4	28 712	-10,6	595	+39,0
Ferienhäuser, -wohnungen, -zentren	.	.	.	.	.	.	.	.
Hütten, Jugendherbergen u. Ä.	12 293	-9,7	329	-28,6	30 691	-14,0	682	-42,5
Vorsorge- und Reha-Kliniken	1 170	+21,5	25	+4,2	21 872	+4,9	183	+15,1
Campingplätze	7 143	+10,5	1 450	+1,8	14 581	+3,2	2 666	+3,9
<b>Niederrhein</b>	<b>196 745</b>	<b>+1,2</b>	<b>39 178</b>	<b>-1,8</b>	<b>406 166</b>	<b>+0,4</b>	<b>76 183</b>	<b>+0,8</b>
Hotels	117 305	+0,2	27 878	-3,9	191 368	-1,3	48 792	-4,9
Gasthöfe	.	.	.	.	.	.	.	.
Pensionen	2 593	-3,6	217	-27,7	8 042	-1,3	621	-11,0
Hotels garnis	.	.	.	.	.	.	.	.
Erholungs-, Ferien-, Schulungsheime	.	.	.	.	.	.	.	.
Ferienhäuser, -wohnungen, -zentren	2 892	+11,4	497	+73,2	10 588	+15,5	2 647	+82,2
Hütten, Jugendherbergen u. Ä.	13 450	-3,1	647	+35,4	32 350	-1,3	1 022	+28,7
Vorsorge- und Reha-Kliniken	1 159	+17,1	13	+30,0	34 720	+5,3	918	+23,7
Campingplätze	.	.	.	.	.	.	.	.
<b>Münsterland</b>	<b>156 677</b>	<b>+2,8</b>	<b>18 049</b>	<b>+5,2</b>	<b>368 973</b>	<b>+3,8</b>	<b>35 636</b>	<b>+1,9</b>
Hotels	91 397	+1,5	12 612	+5,5	151 986	+0,6	22 299	+4,0
Gasthöfe	2 690	-6,1	209	+6,1	4 597	-13,7	371	-20,9
Pensionen	.	.	.	.	.	.	.	.
Hotels garnis	.	.	.	.	.	.	.	.
Erholungs-, Ferien-, Schulungsheime	.	.	.	.	.	.	.	.
Ferienhäuser, -wohnungen, -zentren	3 338	+15,7	294	+26,2	16 169	+14,6	2 493	-9,6
Hütten, Jugendherbergen u. Ä.	7 563	+5,9	442	+28,5	16 333	-1,8	738	+19,0
Vorsorge- und Reha-Kliniken	789	+21,8	-	-	17 072	+8,6	-	-
Campingplätze	6 871	+15,4	1 205	+9,0	20 442	+2,3	2 544	-6,0
<b>Teutoburger Wald</b>	<b>185 655</b>	<b>-0,6</b>	<b>19 065</b>	<b>+1,5</b>	<b>604 197</b>	<b>-1,5</b>	<b>43 897</b>	<b>-7,3</b>
Hotels	103 704	+2,2	13 336	+2,8	194 787	+1,7	26 118	-6,2
Gasthöfe	3 901	-5,6	145	-46,7	8 499	-9,1	1 880	-7,8
Pensionen	7 942	-10,5	714	+78,9	28 831	-15,7	1 885	-15,0
Hotels garnis	27 096	-7,7	3 846	-5,5	47 740	-11,7	8 329	-9,3
Erholungs-, Ferien-, Schulungsheime	13 545	-16,1	230	+13,3	38 932	-13,9	1 204	+35,3
Ferienhäuser, -wohnungen, -zentren	1 832	-4,3	186	+1,6	10 511	-15,5	1 569	-28,2
Hütten, Jugendherbergen u. Ä.	9 363	-4,8	145	-55,9	23 367	-3,9	1 357	-32,6
Vorsorge- und Reha-Kliniken	10 712	+12,2	11	+120,0	233 215	+2,6	198	+175,0
Campingplätze	7 560	+37,7	452	+31,4	18 315	+21,7	1 357	+53,7
<b>Sauerland</b>	<b>199 221</b>	<b>-0,1</b>	<b>29 256</b>	<b>+6,8</b>	<b>622 012</b>	<b>-2,2</b>	<b>88 452</b>	<b>+6,1</b>
Hotels	90 924	+3,0	17 756	+4,7	196 386	+0,5	45 312	+6,4
Gasthöfe	.	.	.	.	.	.	.	.
Pensionen	7 278	-5,5	652	-12,6	27 683	-2,3	2 041	-13,4
Hotels garnis	.	.	.	.	.	.	.	.
Erholungs-, Ferien-, Schulungsheime	19 914	-4,1	532	+146,3	58 120	-5,7	1 686	+121,6
Ferienhäuser, -wohnungen, -zentren	37 663	-5,1	6 900	+4,4	153 996	-3,0	31 100	+1,6
Hütten, Jugendherbergen u. Ä.	11 077	-13,7	154	+73,0	26 198	-31,0	346	+120,4
Vorsorge- und Reha-Kliniken	.	.	.	.	.	.	.	.
Campingplätze	.	.	.	.	.	.	.	.
<b>Siegerland-Wittgenstein</b>	<b>24 496</b>	<b>-0,9</b>	<b>4 745</b>	<b>+7,1</b>	<b>77 361</b>	<b>+6,4</b>	<b>9 615</b>	<b>-0,9</b>
Hotels	16 260	+4,5	4 337	+5,7	27 911	+0,5	8 634	-1,2
Gasthöfe	1 109	+2,5	67	+24,1	1 911	-6,8	108	+22,7
Pensionen	558	+3,0	17	-54,1	2 104	+15,7	201	-19,3
Hotels garnis	1 954	-23,8	280	+94,4	7 084	+61,9	523	+82,9
Erholungs-, Ferien-, Schulungsheime	3 274	-10,3	27	-22,9	9 575	-7,6	87	-39,6
Ferienhäuser, -wohnungen, -zentren	108	-69,1	7	-65,0	368	-71,6	30	-62,5
Hütten, Jugendherbergen u. Ä.	.	.	.	.	.	.	.	.
Vorsorge- und Reha-Kliniken	875	+9,9	2	-50,0	27 458	+11,8	20	-41,2
Campingplätze	.	.	.	.	.	.	.	.

Anmerkungen Seite 9

## Noch: 2.3 Kapazität und Leistung der Beherbergungsstätten nach Reisegebieten und Betriebsarten

### Oktober 2018

Reisegebiet Betriebsart	Betriebe		Betten			Mittlere Aufenthaltsdauer <sup>3)</sup>	
	geöffnete	Veränderung <sup>1)</sup>	angebotene	Veränderung <sup>1)</sup>	mittlere Auslastung <sup>2)</sup>	aller Gäste	ausländischer Gäste
<b>Bergisches Land</b>	<b>196</b>	<b>+0,5</b>	<b>10 903</b>	<b>+1,7</b>	<b>44,7</b>	<b>2,6</b>	<b>2,4</b>
Hotels	91	-2,2	4 470	-1,1	40,0	1,8	2,1
Gasthöfe	5	-	94	+9,3	19,8	2,1	1,6
Pensionen	7	-	110	+8,9	38,8	3,7	3,4
Hotels garnis	19	-	837	+3,5	.	.	.
Erholungs-, Ferien-, Schulungsheime	35	+2,9	2 754	+4,8	34,4	2,3	2,7
Ferienhäuser, -wohnungen, -zentren	7	+40,0	150	+17,2	.	.	.
Hütten, Jugendherbergen u. Ä.	13	+8,3	1 233	+3,0	44,0	2,4	2,2
Vorsorge- und Reha-Kliniken	8	-	1 255	+0,5	92,3	23,7	x
Campingplätze	11	-8,3	.	.	.	.	.
<b>Bonn und Rhein-Sieg-Kreis</b>	<b>244</b>	<b>-</b>	<b>18 596</b>	<b>+0,7</b>	<b>45,8</b>	<b>2,0</b>	<b>2,1</b>
Hotels	107	-1,8	9 968	-0,8	45,1	1,7	1,9
Gasthöfe	20	-	425	+9,3	.	.	.
Pensionen	6	-	153	-10,0	.	.	.
Hotels garnis	66	-1,5	3 730	+0,1	48,4	2,0	2,2
Erholungs-, Ferien-, Schulungsheime	26	+13,0	3 233	+5,9	42,8	2,8	2,6
Ferienhäuser, -wohnungen, -zentren	5	-	152	-1,9	45,2	10,8	23,7
Hütten, Jugendherbergen u. Ä.	4	-	652	-	48,9	2,1	2,4
Vorsorge- und Reha-Kliniken	3	-	283	-	91,9	31,0	10,8
Campingplätze	7	-	.	.	.	.	.
<b>Köln und Rhein-Erft-Kreis</b>	<b>400</b>	<b>+1,3</b>	<b>40 532</b>	<b>+0,8</b>	<b>54,0</b>	<b>1,8</b>	<b>1,9</b>
Hotels	163	+2,5	23 280	+1,1	52,5	1,7	1,8
Gasthöfe	13	-	240	+0,4	23,6	2,2	2,9
Pensionen	10	+11,1	302	+6,0	68,7	2,7	4,0
Hotels garnis	173	+1,2	12 342	+0,7	53,9	1,7	2,0
Erholungs-, Ferien-, Schulungsheime	14	-	2 070	-0,9	62,9	9,9	9,9
Ferienhäuser, -wohnungen, -zentren	7	-12,5	168	+5,7	41,2	4,6	6,1
Hütten, Jugendherbergen u. Ä.	9	-10,0	1 715	-1,5	58,3	2,0	1,9
Vorsorge- und Reha-Kliniken	4	-	415	-	90,1	38,8	x
Campingplätze	7	-	.	.	.	2,0	2,3
<b>Düsseldorf und Kreis Mettmann</b>	<b>328</b>	<b>+1,9</b>	<b>35 663</b>	<b>+4,7</b>	<b>48,0</b>	<b>1,7</b>	<b>1,8</b>
Hotels	126	+4,1	21 975	+5,4	47,2	1,6	1,7
Gasthöfe	4	-	70	-	.	.	.
Pensionen	3	-25,0	47	-36,5	14,2	1,9	1,8
Hotels garnis	179	+0,6	12 284	+4,0	50,0	1,8	2,1
Erholungs-, Ferien-, Schulungsheime	6	-	469	-1,1	.	.	.
Ferienhäuser, -wohnungen, -zentren	4	+33,3	47	+20,5	34,2	3,0	3,9
Hütten, Jugendherbergen u. Ä.	5	+25,0	771	+3,5	.	.	.
Vorsorge- und Reha-Kliniken	-	-	-	-	-	-	-
Campingplätze	1	-50,0	.	.	.	.	.
<b>Ruhrgebiet</b>	<b>569</b>	<b>+0,9</b>	<b>43 799</b>	<b>+3,9</b>	<b>47,0</b>	<b>2,0</b>	<b>2,0</b>
Hotels	253	-0,4	23 065	+3,1	45,9	1,6	1,9
Gasthöfe	24	-7,7	445	+0,9	28,2	2,0	2,3
Pensionen	14	-	279	-4,1	35,4	3,4	7,9
Hotels garnis	152	+5,6	10 732	+12,3	47,4	1,8	2,1
Erholungs-, Ferien-, Schulungsheime	39	-	4 672	+3,0	38,5	3,1	2,7
Ferienhäuser, -wohnungen, -zentren	16	+23,1	378	+30,3	34,9	6,4	21,3
Hütten, Jugendherbergen u. Ä.	30	-6,3	2 532	-14,5	40,2	2,1	2,0
Vorsorge- und Reha-Kliniken	9	-	1 696	-2,1	x	26,7	20,0
Campingplätze	32	-3,0	.	.	.	2,1	1,9
<b>Bergisches Städtedreieck</b>	<b>78</b>	<b>-1,3</b>	<b>5 571</b>	<b>+0,8</b>	<b>46,3</b>	<b>2,3</b>	<b>1,8</b>
Hotels	43	+7,5	2 458	+2,9	41,2	1,7	1,6
Gasthöfe	-	-100,0	-	-100,0	-	-	-
Pensionen	1	-	21	-41,7	.	.	.
Hotels garnis	20	-4,8	1 515	+10,7	39,2	1,9	2,2
Erholungs-, Ferien-, Schulungsheime	8	-	1 069	-	58,6	4,6	1,4
Ferienhäuser, -wohnungen, -zentren	-	-100,0	-	-100,0	-	-	-
Hütten, Jugendherbergen u. Ä.	3	-25,0	182	-38,7	41,6	2,2	1,3
Vorsorge- und Reha-Kliniken	2	-	326	-	.	.	.
Campingplätze	1	-	.	.	.	.	.
<b>Nordrhein-Westfalen</b>	<b>4 979</b>	<b>-1,2</b>	<b>315 226</b>	<b>+1,3</b>	<b>47,1</b>	<b>2,2</b>	<b>2,0</b>
Hotels	2 010	-1,1	151 614	+1,2	44,8	1,7	1,8
Gasthöfe	354	-7,8	6 712	-4,3	28,9	2,2	3,1
Pensionen	333	-5,1	7 764	-3,9	39,2	3,5	3,6
Hotels garnis	962	+0,5	58 703	+3,8	47,3	1,8	2,1
Erholungs-, Ferien-, Schulungsheime	364	+0,8	35 003	+0,6	41,8	3,5	3,0
Ferienhäuser, -wohnungen, -zentren	358	+2,9	17 888	+4,4	44,7	4,3	5,0
Hütten, Jugendherbergen u. Ä.	204	-1,4	17 926	-1,3	42,1	2,3	2,1
Vorsorge- und Reha-Kliniken	114	+0,9	19 616	-0,4	89,9	23,6	34,3
Campingplätze	280	-1,4	.	.	.	2,4	2,1

Anmerkungen Seite 9

## Noch: 2.3 Kapazität und Leistung der Beherbergungsstätten nach Reisegebieten und Betriebsarten

### Oktober 2018

Reisegebiet Betriebsart	Ankünfte				Übernachtungen			
	aller Gäste	Verände- rung <sup>1)</sup>	aus- ländischer Gäste	Verände- rung <sup>1)</sup>	aller Gäste	Verände- rung <sup>1)</sup>	aus- ländischer Gäste	Verände- rung <sup>1)</sup>
<b>Bergisches Land</b>	<b>57 626</b>	<b>-7,0</b>	<b>7 829</b>	<b>-21,5</b>	<b>152 550</b>	<b>-3,2</b>	<b>18 664</b>	<b>-16,7</b>
Hotels	30 137	-12,2	5 907	-27,9	55 419	-8,5	12 440	-23,3
Gasthöfe	274	-2,8	25	-10,7	578	-6,8	39	-42,6
Pensionen	357	-3,5	35	+2,9	1 324	+18,3	120	-57,0
Hotels garnis	.	.	.	.	.	.	.	.
Erholungs-, Ferien-, Schulungsheime	12 762	-4,0	568	-26,0	29 383	-3,7	1 557	-15,3
Ferienhäuser, -wohnungen, -zentren	.	.	.	.	.	.	.	.
Hütten, Jugendherbergen u. Ä.	7 042	-8,8	126	+77,5	16 823	-5,9	275	+29,1
Vorsorge- und Reha-Kliniken	1 517	+11,1	3	+50,0	35 926	+2,2	359	+43,0
Campingplätze	.	.	.	.	.	.	.	.
<b>Bonn und Rhein-Sieg-Kreis</b>	<b>132 624</b>	<b>+0,2</b>	<b>21 024</b>	<b>-15,2</b>	<b>265 292</b>	<b>-3,6</b>	<b>44 244</b>	<b>-24,5</b>
Hotels	81 433	-1,0	15 066	-17,9	138 992	-7,6	29 133	-27,4
Gasthöfe	.	.	.	.	.	.	.	.
Pensionen	.	.	.	.	.	.	.	.
Hotels garnis	28 311	+2,1	4 890	-11,5	55 961	-1,9	10 921	-24,7
Erholungs-, Ferien-, Schulungsheime	15 187	+3,5	591	+29,0	42 915	+3,6	1 536	-8,8
Ferienhäuser, -wohnungen, -zentren	197	-58,1	45	+114,3	2 130	+15,7	1 068	+157,3
Hütten, Jugendherbergen u. Ä.	4 741	+2,5	225	-3,8	9 889	+0,2	551	+17,0
Vorsorge- und Reha-Kliniken	260	+7,4	4	-60,0	8 063	-2,2	43	-81,3
Campingplätze	.	.	.	.	.	.	.	.
<b>Köln und Rhein-Erft-Kreis</b>	<b>374 009</b>	<b>+2,2</b>	<b>109 333</b>	<b>-1,2</b>	<b>686 903</b>	<b>-1,7</b>	<b>208 846</b>	<b>-8,2</b>
Hotels	226 045	+3,2	73 733	+1,5	378 861	-0,1	133 764	-4,9
Gasthöfe	797	-1,6	53	-22,1	1 758	+0,3	154	-8,3
Pensionen	2 353	+11,3	1 002	-15,6	6 431	-5,4	4 015	-18,1
Hotels garnis	119 802	+3,2	29 138	-2,9	206 135	-2,5	57 312	-11,8
Erholungs-, Ferien-, Schulungsheime	4 077	-38,2	208	-56,4	40 355	-7,6	2 056	-30,1
Ferienhäuser, -wohnungen, -zentren	469	-11,7	214	+21,6	2 144	-12,6	1 313	+10,6
Hütten, Jugendherbergen u. Ä.	15 868	-6,7	4 471	-20,4	30 983	-7,7	8 683	-22,4
Vorsorge- und Reha-Kliniken	299	+19,1	3	-50,0	11 596	+4,6	357	+144,5
Campingplätze	4 299	+17,0	511	+21,7	8 640	+2,9	1 192	-12,9
<b>Düsseldorf und Kreis Mettmann</b>	<b>316 918</b>	<b>+6,2</b>	<b>117 710</b>	<b>+7,1</b>	<b>531 769</b>	<b>+4,4</b>	<b>216 568</b>	<b>+4,6</b>
Hotels	205 084	+6,5	82 161	+7,2	321 606	+4,6	141 049	+4,6
Gasthöfe	.	.	.	.	.	.	.	.
Pensionen	110	-56,9	78	-36,1	207	-67,0	139	-28,4
Hotels garnis	103 819	+6,1	34 848	+6,9	189 828	+3,8	72 841	+4,0
Erholungs-, Ferien-, Schulungsheime	.	.	.	.	.	.	.	.
Ferienhäuser, -wohnungen, -zentren	164	+1,9	69	+9,5	499	+3,7	271	+16,8
Hütten, Jugendherbergen u. Ä.	.	.	.	.	.	.	.	.
Vorsorge- und Reha-Kliniken	.	.	.	.	.	.	.	.
Campingplätze	.	.	.	.	.	.	.	.
<b>Ruhrgebiet</b>	<b>330 253</b>	<b>+3,3</b>	<b>56 644</b>	<b>-0,2</b>	<b>647 142</b>	<b>+2,9</b>	<b>111 115</b>	<b>+3,2</b>
Hotels	199 203	+1,9	38 143	-1,2	328 158	+4,2	71 455	+1,9
Gasthöfe	1 912	+12,4	169	+15,8	3 886	+14,7	382	+13,4
Pensionen	898	-44,8	47	-62,1	3 060	-36,5	371	-47,2
Hotels garnis	88 006	+12,5	16 464	+5,4	157 519	+13,1	34 486	+9,1
Erholungs-, Ferien-, Schulungsheime	17 883	-2,1	252	-16,3	55 387	-3,7	677	-6,7
Ferienhäuser, -wohnungen, -zentren	640	+54,6	33	+50,0	4 091	+11,0	702	+16,2
Hütten, Jugendherbergen u. Ä.	15 050	-18,8	1 116	-32,2	31 526	-19,3	2 229	-18,2
Vorsorge- und Reha-Kliniken	2 018	+15,0	1	x	53 886	+4,1	20	-88,6
Campingplätze	4 643	+19,9	419	+52,4	9 629	-35,6	793	+15,4
<b>Bergisches Städtedreieck</b>	<b>33 923</b>	<b>+3,1</b>	<b>5 225</b>	<b>-15,8</b>	<b>78 069</b>	<b>+1,0</b>	<b>9 183</b>	<b>-24,5</b>
Hotels	18 998	+4,1	3 801	-17,7	31 364	+2,2	6 177	-26,1
Gasthöfe	.	-100,0	.	.	.	-100,0	.	.
Pensionen	.	.	.	.	.	.	.	.
Hotels garnis	9 794	+8,9	1 342	-7,1	18 414	+1,9	2 889	-17,3
Erholungs-, Ferien-, Schulungsheime	3 637	+11,9	65	-5,8	16 735	+16,5	89	-54,4
Ferienhäuser, -wohnungen, -zentren	.	-100,0	.	.	.	-100,0	.	.
Hütten, Jugendherbergen u. Ä.	1 051	-42,4	12	-81,3	2 349	-43,1	16	-84,9
Vorsorge- und Reha-Kliniken	.	.	.	.	.	.	.	.
Campingplätze	.	.	.	.	.	.	.	.
<b>Nordrhein-Westfalen</b>	<b>2 128 905</b>	<b>+1,9</b>	<b>456 986</b>	<b>+0,7</b>	<b>4 725 453</b>	<b>+0,1</b>	<b>933 664</b>	<b>-2,9</b>
Hotels	1 232 140	+1,9	310 259	-0,5	2 103 542	+0,4	571 675	-3,7
Gasthöfe	27 606	-0,7	3 115	+3,5	59 731	+1,5	9 767	+10,7
Pensionen	27 071	-9,1	3 415	-7,2	93 946	-9,1	12 221	-15,6
Hotels garnis	473 999	+5,2	107 040	+2,4	860 144	+2,6	225 623	-1,6
Erholungs-, Ferien-, Schulungsheime	130 210	-6,0	3 974	-6,4	450 864	-1,9	12 006	+1,0
Ferienhäuser, -wohnungen, -zentren	57 059	+4,0	13 661	+32,1	248 018	-0,3	67 863	+2,2
Hütten, Jugendherbergen u. Ä.	103 246	-8,4	8 065	-16,8	232 792	-11,6	16 921	-17,0
Vorsorge- und Reha-Kliniken	23 136	+10,9	62	+1,6	546 391	+3,0	2 129	+17,6
Campingplätze	54 438	+18,5	7 395	+11,2	130 025	+5,2	15 459	+3,1

Anmerkungen Seite 9

## 2.4 Leistung der Beherbergungsstätten nach Reisegebieten und Herkunftsländern

Oktober 2018

Reisegebiet Herkunftsland (ständiger Wohnsitz)	Ankünfte		Übernachtungen			Mittlere Aufenthalts- dauer <sup>3)</sup>
	aller Gäste	Verän- derung <sup>1)</sup>	aller Gäste	Verän- derung <sup>1)</sup>	Anteil <sup>2)</sup>	
<b>Eifel und Region Aachen</b>	<b>120 758</b>	<b>-</b>	<b>285 019</b>	<b>-2,7</b>	<b>100</b>	<b>2,4</b>
<b>Bundesrepublik Deutschland</b>	<b>91 830</b>	<b>-0,9</b>	<b>213 758</b>	<b>-1,8</b>	<b>75,0</b>	<b>2,3</b>
<b>Ausland</b>	<b>28 928</b>	<b>+2,9</b>	<b>71 261</b>	<b>-5,2</b>	<b>25,0</b>	<b>2,5</b>
<b>Europa</b>	<b>23 861</b>	<b>+3,5</b>	<b>59 929</b>	<b>-6,5</b>	<b>84,1</b>	<b>2,5</b>
EU-Länder	22 152	+4,5	56 211	-6,4	78,9	2,5
Belgien	5 793	+0,7	13 125	-8,3	18,4	2,3
Bulgarien	43	+7,5	123	+53,8	0,2	2,9
Dänemark	486	-18,6	582	-34,9	0,8	1,2
Estland	11	+10,0	14	-12,5	-	1,3
Finnland	157	+57,0	290	+77,9	0,4	1,8
Frankreich	1 442	-19,1	2 327	-17,4	3,3	1,6
Griechenland	79	-7,1	182	-47,1	0,3	2,3
Republik Irland	75	-33,0	113	-38,3	0,2	1,5
Italien	613	-6,6	1 231	+2,5	1,7	2,0
Kroatien	29	-9,4	259	+232,1	0,4	8,9
Lettland	10	-54,5	18	-58,1	-	1,8
Litauen	32	+10,3	86	+43,3	0,1	2,7
Luxemburg	246	+11,3	413	+30,3	0,6	1,7
Malta	15	+150,0	25	+108,3	-	1,7
Niederlande	9 356	+25,6	29 840	-1,6	41,9	3,2
Österreich	528	+2,7	1 146	-9,8	1,6	2,2
Polen	445	-25,6	993	-46,6	1,4	2,2
Portugal	53	-39,1	98	-81,4	0,1	1,8
Rumänien	183	-30,7	460	+17,0	0,6	2,5
Schweden	249	-13,2	501	+35,8	0,7	2,0
Slowakische Republik	54	-10,0	113	-29,4	0,2	2,1
Slowenien	18	-40,0	42	-14,3	0,1	2,3
Spanien	283	-44,4	658	-32,1	0,9	2,3
Tschechische Republik	143	-21,4	260	-10,0	0,4	1,8
Ungarn	96	-12,7	203	-46,6	0,3	2,1
Vereinigtes Königreich	1 706	+3,6	3 015	+4,8	4,2	1,8
Zypern	7	-22,2	94	+22,1	0,1	13,4
Island	7	-58,8	10	-60,0	-	1,4
Norwegen	146	+124,6	265	+145,4	0,4	1,8
Russland	346	-37,1	948	-21,0	1,3	2,7
Schweiz	742	+4,8	1 377	+15,5	1,9	1,9
Türkei	187	-28,9	411	-39,0	0,6	2,2
Ukraine	71	-7,8	191	-28,2	0,3	2,7
sonstige europäische Länder	210	+16,7	516	-6,7	0,7	2,5
<b>Afrika</b>	<b>125</b>	<b>-25,1</b>	<b>346</b>	<b>-29,8</b>	<b>0,5</b>	<b>2,8</b>
Republik Südafrika	44	+12,8	94	-24,2	0,1	2,1
sonstige afrikanische Länder	81	-36,7	252	-31,7	0,4	3,1
<b>Asien</b>	<b>2 044</b>	<b>+15,3</b>	<b>5 233</b>	<b>+7,4</b>	<b>7,3</b>	<b>2,6</b>
Arabische Golfstaaten	241	+0,8	655	-26,6	0,9	2,7
Volksrepublik China und Hongkong	654	+22,5	1 404	+4,2	2,0	2,1
Indien	137	+11,4	684	-14,0	1,0	5,0
Israel	60	+57,9	130	+23,8	0,2	2,2
Japan	313	-17,8	532	+2,5	0,7	1,7
Südkorea	165	+60,2	351	+58,8	0,5	2,1
Taiwan	171	+41,3	246	+23,0	0,3	1,4
sonstige asiatische Länder	303	+30,0	1 231	+54,8	1,7	4,1
<b>Amerika</b>	<b>2 022</b>	<b>+39,6</b>	<b>3 939</b>	<b>+34,4</b>	<b>5,5</b>	<b>1,9</b>
Kanada	145	-4,0	217	-33,6	0,3	1,5
USA	1 479	+47,0	2 709	+37,2	3,8	1,8
sonstige nordamerikanische Länder	40	+471,4	86	x	0,1	2,2
Mittelamerika und Karibik	123	x	267	x	0,4	2,2
Brasilien	80	-47,7	341	-11,0	0,5	4,3
sonstige südamerikanische Länder	155	+29,2	319	+50,5	0,4	2,1
<b>Australien</b>	<b>84</b>	<b>-1,2</b>	<b>185</b>	<b>+5,7</b>	<b>0,3</b>	<b>2,2</b>
<b>Neuseeland und Ozeanien</b>	<b>31</b>	<b>+24,0</b>	<b>51</b>	<b>+64,5</b>	<b>0,1</b>	<b>1,6</b>
<b>Ohne Angabe</b>	<b>761</b>	<b>-51,0</b>	<b>1 578</b>	<b>-39,0</b>	<b>2,2</b>	<b>2,1</b>

1) Veränderung gegenüber dem Vorjahreszeitraum in % – 2) Bei Übernachtungen von Gästen aus der Bundesrepublik Deutschland und dem Ausland: Anteil an allen Übernachtungen im Bundesgebiet; sonst: Anteil an allen Übernachtungen am Ausland zusammen. – 3) mittlere Aufenthaltsdauer in Tagen = Übernachtungen/ Ankünfte



## Noch: 2.4 Leistung der Beherbergungsstätten nach Reisegebieten und Herkunftsländern

Oktober 2018

Reisegebiet Herkunftsland (ständiger Wohnsitz)	Ankünfte		Übernachtungen			Mittlere Aufenthalts- dauer <sup>3)</sup>
	aller Gäste	Verän- derung <sup>1)</sup>	aller Gäste	Verän- derung <sup>1)</sup>	Anteil <sup>2)</sup>	
<b>Niederrhein</b>	<b>196 745</b>	<b>+1,2</b>	<b>406 166</b>	<b>+0,4</b>	<b>100</b>	<b>2,1</b>
<b>Bundesrepublik Deutschland</b>	<b>157 567</b>	<b>+2,0</b>	<b>329 983</b>	<b>+0,3</b>	<b>81,2</b>	<b>2,1</b>
<b>Ausland</b>	<b>39 178</b>	<b>-1,8</b>	<b>76 183</b>	<b>+0,8</b>	<b>18,8</b>	<b>1,9</b>
<b>Europa</b>	<b>31 393</b>	<b>-2,1</b>	<b>59 361</b>	<b>+3,5</b>	<b>77,9</b>	<b>1,9</b>
EU-Länder	28 420	-0,2	53 112	+4,2	69,7	1,9
Belgien	2 618	-6,0	4 326	-7,9	5,7	1,7
Bulgarien	172	+36,5	483	+61,0	0,6	2,8
Dänemark	546	+0,7	1 016	+14,0	1,3	1,9
Estland	124	+13,8	190	+58,3	0,2	1,5
Finnland	323	+4,5	503	+13,5	0,7	1,6
Frankreich	2 122	-8,7	3 567	-	4,7	1,7
Griechenland	118	-60,8	232	-71,0	0,3	2,0
Republik Irland	147	+14,8	221	-1,3	0,3	1,5
Italien	1 699	-4,9	3 551	+11,6	4,7	2,1
Kroatien	116	+56,8	415	+86,1	0,5	3,6
Lettland	115	+105,4	192	+69,9	0,3	1,7
Litauen	97	-9,3	312	+26,8	0,4	3,2
Luxemburg	164	-25,1	262	-33,7	0,3	1,6
Malta	9	-18,2	12	+9,1	-	1,3
Niederlande	12 199	+7,7	19 988	+9,4	26,2	1,6
Österreich	1 232	+1,2	2 856	+30,1	3,7	2,3
Polen	1 397	-1,8	4 487	+19,7	5,9	3,2
Portugal	143	-10,6	274	-35,1	0,4	1,9
Rumänien	440	+9,5	1 378	+21,7	1,8	3,1
Schweden	383	-20,9	555	-24,5	0,7	1,4
Slowakische Republik	130	+6,6	319	-5,6	0,4	2,5
Slowenien	104	-8,8	422	-9,8	0,6	4,1
Spanien	834	-27,0	1 464	-36,2	1,9	1,8
Tschechische Republik	498	+14,7	1 505	+50,2	2,0	3,0
Ungarn	191	-29,0	434	-53,4	0,6	2,3
Vereinigtes Königreich	2 486	+3,8	4 123	+1,3	5,4	1,7
Zypern	13	-86,5	25	-81,1	-	1,9
Island	20	+81,8	27	-6,9	-	1,4
Norwegen	191	-10,7	312	-15,9	0,4	1,6
Russland	409	-21,6	1 057	-0,8	1,4	2,6
Schweiz	1 228	-10,9	2 465	+4,4	3,2	2,0
Türkei	514	-35,4	1 054	-23,1	1,4	2,1
Ukraine	204	+41,7	479	+58,1	0,6	2,3
sonstige europäische Länder	407	-22,3	855	-3,6	1,1	2,1
<b>Afrika</b>	<b>283</b>	<b>-21,4</b>	<b>638</b>	<b>-8,9</b>	<b>0,8</b>	<b>2,3</b>
Republik Südafrika	135	+66,7	178	+35,9	0,2	1,3
sonstige afrikanische Länder	148	-47,0	460	-19,2	0,6	3,1
<b>Asien</b>	<b>2 047</b>	<b>-30,6</b>	<b>6 280</b>	<b>-21,0</b>	<b>8,2</b>	<b>3,1</b>
Arabische Golfstaaten	206	-19,2	1 215	+0,2	1,6	5,9
Volksrepublik China und Hongkong	666	-47,5	1 947	-40,5	2,6	2,9
Indien	230	-22,0	867	-7,8	1,1	3,8
Israel	90	-15,1	175	-15,9	0,2	1,9
Japan	229	-45,7	642	-4,9	0,8	2,8
Südkorea	83	-5,7	133	-45,7	0,2	1,6
Taiwan	80	+63,3	231	+110,0	0,3	2,9
sonstige asiatische Länder	463	-0,4	1 070	-16,4	1,4	2,3
<b>Amerika</b>	<b>1 332</b>	<b>-29,3</b>	<b>2 844</b>	<b>-26,0</b>	<b>3,7</b>	<b>2,1</b>
Kanada	141	-23,0	307	-11,8	0,4	2,2
USA	983	-27,7	2 002	-28,6	2,6	2,0
sonstige nordamerikanische Länder	8	-46,7	18	-40,0	-	2,3
Mittelamerika und Karibik	71	+1,4	119	+32,2	0,2	1,7
Brasilien	67	-60,8	216	-24,2	0,3	3,2
sonstige südamerikanische Länder	62	-27,9	182	-35,9	0,2	2,9
<b>Australien</b>	<b>99</b>	<b>+22,2</b>	<b>151</b>	<b>+36,0</b>	<b>0,2</b>	<b>1,5</b>
<b>Neuseeland und Ozeanien</b>	<b>9</b>	<b>-55,0</b>	<b>22</b>	<b>-57,7</b>	<b>-</b>	<b>2,4</b>
<b>Ohne Angabe</b>	<b>4 015</b>	<b>+57,8</b>	<b>6 887</b>	<b>+23,7</b>	<b>9,0</b>	<b>1,7</b>

Anmerkungen Seite 31

## Noch: 2.4 Leistung der Beherbergungsstätten nach Reisegebieten und Herkunftsländern

Oktober 2018

Reisegebiet Herkunftsland (ständiger Wohnsitz)	Ankünfte		Übernachtungen			Mittlere Aufenthalts- dauer <sup>3)</sup>
	aller Gäste	Verän- derung <sup>1)</sup>	aller Gäste	Verän- derung <sup>1)</sup>	Anteil <sup>2)</sup>	
<b>Münsterland</b>	<b>156 677</b>	<b>+2,8</b>	<b>368 973</b>	<b>+3,8</b>	<b>100</b>	<b>2,4</b>
<b>Bundesrepublik Deutschland</b>	<b>138 628</b>	<b>+2,5</b>	<b>333 337</b>	<b>+4,0</b>	<b>90,3</b>	<b>2,4</b>
<b>Ausland</b>	<b>18 049</b>	<b>+5,2</b>	<b>35 636</b>	<b>+1,9</b>	<b>9,7</b>	<b>2,0</b>
<b>Europa</b>	<b>13 271</b>	<b>+6,7</b>	<b>28 067</b>	<b>+2,7</b>	<b>78,8</b>	<b>2,1</b>
EU-Länder	11 752	+7,1	25 286	+5,9	71,0	2,2
Belgien	694	+26,0	1 357	+39,2	3,8	2,0
Bulgarien	58	-14,7	365	+100,5	1,0	6,3
Dänemark	664	+26,2	1 108	+31,6	3,1	1,7
Estland	23	+9,5	92	+253,8	0,3	4,0
Finnland	64	-33,3	94	-30,9	0,3	1,5
Frankreich	616	+7,5	949	+3,8	2,7	1,5
Griechenland	57	-23,0	109	-34,7	0,3	1,9
Republik Irland	61	-40,8	140	-33,6	0,4	2,3
Italien	470	+7,3	1 009	+11,6	2,8	2,1
Kroatien	22	+4,8	646	-31,7	1,8	29,4
Lettland	26	-21,2	61	-40,2	0,2	2,3
Litauen	48	+65,5	156	+205,9	0,4	3,3
Luxemburg	152	+5,6	243	+11,0	0,7	1,6
Malta	2	x	4	x	-	2,0
Niederlande	5 283	+4,5	9 771	+11,0	27,4	1,8
Österreich	557	+5,9	1 161	-4,1	3,3	2,1
Polen	695	+1,3	3 113	+13,2	8,7	4,5
Portugal	66	+65,0	141	+25,9	0,4	2,1
Rumänien	133	-11,9	986	-35,6	2,8	7,4
Schweden	591	+8,8	788	+15,7	2,2	1,3
Slowakische Republik	42	+20,0	144	-58,1	0,4	3,4
Slowenien	59	-7,8	148	-61,4	0,4	2,5
Spanien	297	-7,2	694	-5,8	1,9	2,3
Tschechische Republik	184	+10,8	349	-13,8	1,0	1,9
Ungarn	123	+55,7	361	+104,0	1,0	2,9
Vereinigtes Königreich	764	+21,1	1 296	+22,8	3,6	1,7
Zypern	1	-	1	-75,0	-	1,0
Island	5	-16,7	5	-64,3	-	1,0
Norwegen	188	-2,1	282	-22,3	0,8	1,5
Russland	144	-14,3	342	+2,1	1,0	2,4
Schweiz	695	+19,0	1 236	+9,5	3,5	1,8
Türkei	97	-21,1	178	-19,1	0,5	1,8
Ukraine	78	-13,3	241	+40,1	0,7	3,1
sonstige europäische Länder	312	+3,3	497	-59,1	1,4	1,6
<b>Afrika</b>	<b>69</b>	<b>+9,5</b>	<b>206</b>	<b>+151,2</b>	<b>0,6</b>	<b>3,0</b>
Republik Südafrika	24	-25,0	83	+112,8	0,2	3,5
sonstige afrikanische Länder	45	+45,2	123	+186,0	0,3	2,7
<b>Asien</b>	<b>619</b>	<b>-10,9</b>	<b>1 426</b>	<b>-14,7</b>	<b>4,0</b>	<b>2,3</b>
Arabische Golfstaaten	86	-2,3	201	-0,5	0,6	2,3
Volksrepublik China und Hongkong	196	-21,0	440	-27,3	1,2	2,2
Indien	30	-34,8	76	-49,7	0,2	2,5
Israel	30	+36,4	59	+59,5	0,2	2,0
Japan	89	+41,3	149	-11,3	0,4	1,7
Südkorea	42	+27,3	87	+8,8	0,2	2,1
Taiwan	43	+104,8	129	+111,5	0,4	3,0
sonstige asiatische Länder	103	-40,8	285	-22,6	0,8	2,8
<b>Amerika</b>	<b>1 165</b>	<b>+40,5</b>	<b>2 054</b>	<b>+14,6</b>	<b>5,8</b>	<b>1,8</b>
Kanada	80	+3,9	127	-30,2	0,4	1,6
USA	976	+48,8	1 655	+22,6	4,6	1,7
sonstige nordamerikanische Länder	5	+150,0	12	x	-	2,4
Mittelamerika und Karibik	16	+128,6	38	+81,0	0,1	2,4
Brasilien	43	+2,4	163	+10,1	0,5	3,8
sonstige südamerikanische Länder	45	-	59	-34,4	0,2	1,3
<b>Australien</b>	<b>82</b>	<b>+32,3</b>	<b>191</b>	<b>+13,7</b>	<b>0,5</b>	<b>2,3</b>
<b>Neuseeland und Ozeanien</b>	<b>14</b>	<b>+16,7</b>	<b>31</b>	<b>+10,7</b>	<b>0,1</b>	<b>2,2</b>
<b>Ohne Angabe</b>	<b>2 829</b>	<b>-7,6</b>	<b>3 661</b>	<b>-6,1</b>	<b>10,3</b>	<b>1,3</b>

Anmerkungen Seite 31

## Noch: 2.4 Leistung der Beherbergungsstätten nach Reisegebieten und Herkunftsländern

Oktober 2018

Reisegebiet Herkunftsland (ständiger Wohnsitz)	Ankünfte		Übernachtungen			Mittlere Aufenthalts- dauer <sup>3)</sup>
	aller Gäste	Verän- derung <sup>1)</sup>	aller Gäste	Verän- derung <sup>1)</sup>	Anteil <sup>2)</sup>	
<b>Teutoburger Wald</b>	<b>185 655</b>	<b>-0,6</b>	<b>604 197</b>	<b>-1,5</b>	<b>100</b>	<b>3,3</b>
<b>Bundesrepublik Deutschland</b>	<b>166 590</b>	<b>-0,9</b>	<b>560 300</b>	<b>-1,0</b>	<b>92,7</b>	<b>3,4</b>
<b>Ausland</b>	<b>19 065</b>	<b>+1,5</b>	<b>43 897</b>	<b>-7,3</b>	<b>7,3</b>	<b>2,3</b>
<b>Europa</b>	<b>14 581</b>	<b>+4,1</b>	<b>33 573</b>	<b>-7,6</b>	<b>76,5</b>	<b>2,3</b>
EU-Länder	12 258	+0,7	28 064	-10,1	63,9	2,3
Belgien	717	+11,7	1 451	+22,6	3,3	2,0
Bulgarien	201	+214,1	377	+63,9	0,9	1,9
Dänemark	503	-0,2	899	-0,6	2,0	1,8
Estland	30	-48,3	63	-61,6	0,1	2,1
Finnland	118	+29,7	226	+22,2	0,5	1,9
Frankreich	1 148	+13,6	2 111	+11,3	4,8	1,8
Griechenland	98	+71,9	193	+14,9	0,4	2,0
Republik Irland	95	-5,0	194	+4,9	0,4	2,0
Italien	577	-1,9	1 219	-5,8	2,8	2,1
Kroatien	53	+39,5	113	-60,8	0,3	2,1
Lettland	47	-21,7	242	+128,3	0,6	5,1
Litauen	78	+21,9	120	-16,1	0,3	1,5
Luxemburg	81	+26,6	122	+34,1	0,3	1,5
Malta	4	-	9	+28,6	-	2,3
Niederlande	3 372	-7,8	7 570	-16,7	17,2	2,2
Österreich	687	-19,5	1 362	-26,0	3,1	2,0
Polen	1 132	+0,6	3 653	-5,7	8,3	3,2
Portugal	64	-19,0	143	-29,9	0,3	2,2
Rumänien	245	+29,6	2 092	-3,8	4,8	8,5
Schweden	358	+0,3	589	-0,3	1,3	1,6
Slowakische Republik	112	+41,8	281	-39,6	0,6	2,5
Slowenien	61	+5,2	114	-21,4	0,3	1,9
Spanien	610	-2,1	1 188	-38,3	2,7	1,9
Tschechische Republik	370	-4,6	788	-20,0	1,8	2,1
Ungarn	127	+11,4	226	-46,2	0,5	1,8
Vereinigtes Königreich	1 367	+5,0	2 713	+2,0	6,2	2,0
Zypern	3	-25,0	6	-50,0	-	2,0
Island	-	-	-	-	-	-
Norwegen	78	-9,3	147	-19,7	0,3	1,9
Russland	405	+35,9	919	-8,2	2,1	2,3
Schweiz	794	+13,4	1 564	+18,0	3,6	2,0
Türkei	196	-7,5	526	-21,0	1,2	2,7
Ukraine	139	+98,6	217	-	0,5	1,6
sonstige europäische Länder	711	+57,3	2 136	+27,8	4,9	3,0
<b>Afrika</b>	<b>71</b>	<b>-6,6</b>	<b>374</b>	<b>-20,1</b>	<b>0,9</b>	<b>5,3</b>
Republik Südafrika	22	-37,1	111	-45,0	0,3	5,0
sonstige afrikanische Länder	49	+19,5	263	-1,1	0,6	5,4
<b>Asien</b>	<b>937</b>	<b>-7,0</b>	<b>3 410</b>	<b>+0,8</b>	<b>7,8</b>	<b>3,6</b>
Arabische Golfstaaten	46	-20,7	441	+10,8	1,0	9,6
Volksrepublik China und Hongkong	315	-13,2	895	-23,2	2,0	2,8
Indien	122	+32,6	560	+41,1	1,3	4,6
Israel	47	-36,5	160	+75,8	0,4	3,4
Japan	150	-16,7	677	+20,7	1,5	4,5
Südkorea	42	+7,7	150	-21,9	0,3	3,6
Taiwan	25	+108,3	28	-17,6	0,1	1,1
sonstige asiatische Länder	190	-	499	-8,1	1,1	2,6
<b>Amerika</b>	<b>854</b>	<b>+2,3</b>	<b>2 266</b>	<b>-9,1</b>	<b>5,2</b>	<b>2,7</b>
Kanada	72	+5,9	175	-14,2	0,4	2,4
USA	636	+12,0	1 699	+11,5	3,9	2,7
sonstige nordamerikanische Länder	4	-78,9	4	-86,2	-	1,0
Mittelamerika und Karibik	25	+25,0	57	-31,3	0,1	2,3
Brasilien	52	-24,6	104	-54,0	0,2	2,0
sonstige südamerikanische Länder	65	-28,6	227	-47,0	0,5	3,5
<b>Australien</b>	<b>56</b>	<b>+16,7</b>	<b>171</b>	<b>+58,3</b>	<b>0,4</b>	<b>3,1</b>
<b>Neuseeland und Ozeanien</b>	<b>8</b>	<b>-42,9</b>	<b>18</b>	<b>-35,7</b>	<b>-</b>	<b>2,3</b>
<b>Ohne Angabe</b>	<b>2 558</b>	<b>-8,5</b>	<b>4 085</b>	<b>-10,0</b>	<b>9,3</b>	<b>1,6</b>

Anmerkungen Seite 31

## Noch: 2.4 Leistung der Beherbergungsstätten nach Reisegebieten und Herkunftsländern

Oktober 2018

Reisegebiet Herkunftsland (ständiger Wohnsitz)	Ankünfte		Übernachtungen			Mittlere Aufenthalts- dauer <sup>3)</sup>
	aller Gäste	Verän- derung <sup>1)</sup>	aller Gäste	Verän- derung <sup>1)</sup>	Anteil <sup>2)</sup>	
<b>Sauerland</b>	<b>199 221</b>	<b>-0,1</b>	<b>622 012</b>	<b>-2,2</b>	<b>100</b>	<b>3,1</b>
<b>Bundesrepublik Deutschland</b>	<b>169 965</b>	<b>-1,3</b>	<b>533 560</b>	<b>-3,4</b>	<b>85,8</b>	<b>3,1</b>
<b>Ausland</b>	<b>29 256</b>	<b>+6,8</b>	<b>88 452</b>	<b>+6,1</b>	<b>14,2</b>	<b>3,0</b>
<b>Europa</b>	<b>26 880</b>	<b>+7,1</b>	<b>82 980</b>	<b>+5,6</b>	<b>93,8</b>	<b>3,1</b>
EU-Länder	25 803	+7,6	80 298	+6,7	90,8	3,1
Belgien	2 577	+11,4	6 829	+16,5	7,7	2,6
Bulgarien	73	+170,4	296	+256,6	0,3	4,1
Dänemark	363	+15,6	912	+25,4	1,0	2,5
Estland	7	-75,9	8	-80,5	-	1,1
Finnland	82	+105,0	126	+46,5	0,1	1,5
Frankreich	415	-7,6	958	+2,8	1,1	2,3
Griechenland	17	-15,0	56	+36,6	0,1	3,3
Republik Irland	88	+266,7	229	+288,1	0,3	2,6
Italien	324	-25,5	694	-33,5	0,8	2,1
Kroatien	69	+213,6	450	x	0,5	6,5
Lettland	6	-70,0	12	-61,3	-	2,0
Litauen	22	-69,4	180	-78,9	0,2	8,2
Luxemburg	67	+26,4	178	+39,1	0,2	2,7
Malta	-	-	-	-	-	-
Niederlande	18 883	+7,5	60 024	+5,8	67,9	3,2
Österreich	524	+31,7	1 260	+30,4	1,4	2,4
Polen	695	+24,3	2 406	+18,4	2,7	3,5
Portugal	98	+71,9	621	+126,6	0,7	6,3
Rumänien	139	-17,8	893	+0,6	1,0	6,4
Schweden	166	+15,3	241	-20,5	0,3	1,5
Slowakische Republik	85	+66,7	512	-5,4	0,6	6,0
Slowenien	86	+258,3	377	+423,6	0,4	4,4
Spanien	191	+1,6	388	+2,6	0,4	2,0
Tschechische Republik	296	+6,1	676	-5,6	0,8	2,3
Ungarn	103	-44,3	1 028	+1,9	1,2	10,0
Vereinigtes Königreich	425	-20,7	942	-33,8	1,1	2,2
Zypern	2	x	2	x	-	1,0
Island	16	+433,3	33	+450,0	-	2,1
Norwegen	52	+52,9	89	+1,1	0,1	1,7
Russland	111	+3,7	219	-6,0	0,2	2,0
Schweiz	496	-19,7	1 086	-34,6	1,2	2,2
Türkei	62	-8,8	99	-64,5	0,1	1,6
Ukraine	34	+70,0	73	+114,7	0,1	2,1
sonstige europäische Länder	306	+10,5	1 083	+10,4	1,2	3,5
<b>Afrika</b>	<b>65</b>	<b>+85,7</b>	<b>119</b>	<b>+95,1</b>	<b>0,1</b>	<b>1,8</b>
Republik Südafrika	22	+175,0	28	+55,6	-	1,3
sonstige afrikanische Länder	43	+59,3	91	+111,6	0,1	2,1
<b>Asien</b>	<b>494</b>	<b>+32,1</b>	<b>1 594</b>	<b>+32,4</b>	<b>1,8</b>	<b>3,2</b>
Arabische Golfstaaten	27	+50,0	61	+29,8	0,1	2,3
Volksrepublik China und Hongkong	220	+59,4	826	+94,4	0,9	3,8
Indien	50	+35,1	198	+55,9	0,2	4,0
Israel	15	+66,7	34	+100,0	-	2,3
Japan	62	+34,8	109	+22,5	0,1	1,8
Südkorea	28	+64,7	108	+8,0	0,1	3,9
Taiwan	22	+37,5	54	+63,6	0,1	2,5
sonstige asiatische Länder	70	-24,7	204	-44,3	0,2	2,9
<b>Amerika</b>	<b>396</b>	<b>+4,8</b>	<b>1 303</b>	<b>+28,5</b>	<b>1,5</b>	<b>3,3</b>
Kanada	43	+43,3	130	+145,3	0,1	3,0
USA	263	+19,5	765	+18,8	0,9	2,9
sonstige nordamerikanische Länder	25	-69,1	61	-26,5	0,1	2,4
Mittelamerika und Karibik	36	+80,0	177	+38,3	0,2	4,9
Brasilien	7	-12,5	7	-69,6	-	1,0
sonstige südamerikanische Länder	22	+15,8	163	+96,4	0,2	7,4
<b>Australien</b>	<b>38</b>	<b>+65,2</b>	<b>107</b>	<b>+296,3</b>	<b>0,1</b>	<b>2,8</b>
<b>Neuseeland und Ozeanien</b>	<b>10</b>	<b>+66,7</b>	<b>10</b>	<b>-44,4</b>	<b>-</b>	<b>1,0</b>
<b>Ohne Angabe</b>	<b>1 373</b>	<b>-6,4</b>	<b>2 339</b>	<b>-6,9</b>	<b>2,6</b>	<b>1,7</b>

Anmerkungen Seite 31

## Noch: 2.4 Leistung der Beherbergungsstätten nach Reisegebieten und Herkunftsländern

Oktober 2018

Reisegebiet Herkunftsland (ständiger Wohnsitz)	Ankünfte		Übernachtungen			Mittlere Aufenthalts- dauer <sup>3)</sup>
	aller Gäste	Verän- derung <sup>1)</sup>	aller Gäste	Verän- derung <sup>1)</sup>	Anteil <sup>2)</sup>	
<b>Siegerland-Wittgenstein</b>	<b>24 496</b>	<b>-0,9</b>	<b>77 361</b>	<b>+6,4</b>	<b>100</b>	<b>3,2</b>
<b>Bundesrepublik Deutschland</b>	<b>19 751</b>	<b>-2,6</b>	<b>67 746</b>	<b>+7,6</b>	<b>87,6</b>	<b>3,4</b>
<b>Ausland</b>	<b>4 745</b>	<b>+7,1</b>	<b>9 615</b>	<b>-0,9</b>	<b>12,4</b>	<b>2,0</b>
<b>Europa</b>	<b>2 866</b>	<b>+1,9</b>	<b>6 026</b>	<b>-1,8</b>	<b>62,7</b>	<b>2,1</b>
EU-Länder	2 544	+4,3	5 482	+1,7	57,0	2,2
Belgien	128	+4,1	208	+5,6	2,2	1,6
Bulgarien	6	-60,0	12	-33,3	0,1	2,0
Dänemark	58	+28,9	111	+37,0	1,2	1,9
Estland	-	-	-	-	-	-
Finnland	65	+441,7	76	+347,1	0,8	1,2
Frankreich	169	+3,7	257	-13,2	2,7	1,5
Griechenland	21	+320,0	30	+275,0	0,3	1,4
Republik Irland	10	+25,0	10	-16,7	0,1	1,0
Italien	84	-15,2	132	-20,5	1,4	1,6
Kroatien	13	-35,0	19	-42,4	0,2	1,5
Lettland	1	-90,0	1	-90,0	-	1,0
Litauen	4	-80,0	4	-92,5	-	1,0
Luxemburg	8	-20,0	9	-18,2	0,1	1,1
Malta	-	-	-	-	-	-
Niederlande	1 083	-2,9	2 739	-3,6	28,5	2,5
Österreich	178	+10,6	353	+27,4	3,7	2,0
Polen	156	-7,1	341	+20,5	3,5	2,2
Portugal	16	-11,1	18	-47,1	0,2	1,1
Rumänien	52	+18,2	142	+100,0	1,5	2,7
Schweden	75	+31,6	136	+78,9	1,4	1,8
Slowakische Republik	9	+28,6	42	+250,0	0,4	4,7
Slowenien	27	+12,5	95	+111,1	1,0	3,5
Spanien	43	-35,8	122	-26,1	1,3	2,8
Tschechische Republik	180	+63,6	320	-14,2	3,3	1,8
Ungarn	21	-8,7	47	-9,6	0,5	2,2
Vereinigtes Königreich	137	+19,1	258	+0,4	2,7	1,9
Zypern	-	-	-	-	-	-
Island	-	-	-	-	-	-
Norwegen	22	+4,8	33	-47,6	0,3	1,5
Russland	45	-33,8	77	-46,2	0,8	1,7
Schweiz	185	+14,2	274	-15,4	2,8	1,5
Türkei	23	-54,0	44	-56,4	0,5	1,9
Ukraine	24	+26,3	72	+94,6	0,7	3,0
sonstige europäische Länder	23	-56,6	44	-45,0	0,5	1,9
<b>Afrika</b>	<b>41</b>	<b>+10,8</b>	<b>78</b>	<b>+62,5</b>	<b>0,8</b>	<b>1,9</b>
Republik Südafrika	29	+262,5	46	+170,6	0,5	1,6
sonstige afrikanische Länder	12	-58,6	32	+3,2	0,3	2,7
<b>Asien</b>	<b>360</b>	<b>+39,5</b>	<b>664</b>	<b>+35,8</b>	<b>6,9</b>	<b>1,8</b>
Arabische Golfstaaten	26	+225,0	35	+169,2	0,4	1,3
Volksrepublik China und Hongkong	140	+9,4	206	-10,4	2,1	1,5
Indien	32	+33,3	117	+234,3	1,2	3,7
Israel	12	+50,0	23	+43,8	0,2	1,9
Japan	14	-67,4	26	-74,8	0,3	1,9
Südkorea	16	+14,3	70	+112,1	0,7	4,4
Taiwan	6	+200,0	7	+250,0	0,1	1,2
sonstige asiatische Länder	114	+267,7	180	+215,8	1,9	1,6
<b>Amerika</b>	<b>411</b>	<b>+108,6</b>	<b>548</b>	<b>+61,7</b>	<b>5,7</b>	<b>1,3</b>
Kanada	34	+100,0	53	+120,8	0,6	1,6
USA	269	+88,1	360	+42,3	3,7	1,3
sonstige nordamerikanische Länder	-	-	-	-	-	-
Mittelamerika und Karibik	36	x	39	x	0,4	1,1
Brasilien	17	-19,0	38	-13,6	0,4	2,2
sonstige südamerikanische Länder	55	+400,0	58	+346,2	0,6	1,1
<b>Australien</b>	<b>23</b>	<b>-</b>	<b>25</b>	<b>-19,4</b>	<b>0,3</b>	<b>1,1</b>
<b>Neuseeland und Ozeanien</b>	<b>-</b>	<b>-</b>	<b>-</b>	<b>-</b>	<b>-</b>	<b>-</b>
<b>Ohne Angabe</b>	<b>1 044</b>	<b>-5,2</b>	<b>2 274</b>	<b>-14,4</b>	<b>23,7</b>	<b>2,2</b>

Anmerkungen Seite 31

## Noch: 2.4 Leistung der Beherbergungsstätten nach Reisegebieten und Herkunftsländern

Oktober 2018

Reisegebiet Herkunftsland (ständiger Wohnsitz)	Ankünfte		Übernachtungen			Mittlere Aufenthalts- dauer <sup>3)</sup>
	aller Gäste	Verän- derung <sup>1)</sup>	aller Gäste	Verän- derung <sup>1)</sup>	Anteil <sup>2)</sup>	
<b>Bergisches Land</b>	<b>57 626</b>	<b>-7,0</b>	<b>152 550</b>	<b>-3,2</b>	<b>100</b>	<b>2,6</b>
<b>Bundesrepublik Deutschland</b>	<b>49 797</b>	<b>-4,2</b>	<b>133 886</b>	<b>-0,9</b>	<b>87,8</b>	<b>2,7</b>
<b>Ausland</b>	<b>7 829</b>	<b>-21,5</b>	<b>18 664</b>	<b>-16,7</b>	<b>12,2</b>	<b>2,4</b>
<b>Europa</b>	<b>5 513</b>	<b>-21,1</b>	<b>13 209</b>	<b>-16,0</b>	<b>70,8</b>	<b>2,4</b>
EU-Länder	4 837	-20,9	11 883	-15,2	63,7	2,5
Belgien	713	+37,9	1 291	+30,1	6,9	1,8
Bulgarien	39	+8,3	355	+98,3	1,9	9,1
Dänemark	143	-38,4	281	-37,7	1,5	2,0
Estland	4	-69,2	7	-53,3	-	1,8
Finnland	32	-53,6	57	-45,2	0,3	1,8
Frankreich	329	-27,5	554	-33,8	3,0	1,7
Griechenland	50	-10,7	95	-32,1	0,5	1,9
Republik Irland	27	-42,6	89	-17,6	0,5	3,3
Italien	273	-51,8	628	-57,0	3,4	2,3
Kroatien	17	-61,4	39	-66,4	0,2	2,3
Lettland	18	+80,0	24	+60,0	0,1	1,3
Litauen	29	-49,1	46	-72,1	0,2	1,6
Luxemburg	83	+6,4	522	+43,8	2,8	6,3
Malta	3	-50,0	5	-50,0	-	1,7
Niederlande	1 132	-32,7	2 386	-23,4	12,8	2,1
Österreich	287	-25,5	792	+1,5	4,2	2,8
Polen	590	+29,7	1 952	+2,3	10,5	3,3
Portugal	65	+62,5	115	+38,6	0,6	1,8
Rumänien	44	-48,2	434	+34,8	2,3	9,9
Schweden	128	-7,9	213	-6,2	1,1	1,7
Slowakische Republik	22	-77,6	54	-76,9	0,3	2,5
Slowenien	19	-24,0	143	-54,6	0,8	7,5
Spanien	168	-24,7	423	-16,2	2,3	2,5
Tschechische Republik	144	+41,2	502	+124,1	2,7	3,5
Ungarn	60	-46,4	185	-39,3	1,0	3,1
Vereinigtes Königreich	377	-35,0	603	-41,6	3,2	1,6
Zypern	41	x	88	x	0,5	2,1
Island	3	-50,0	3	-87,0	-	1,0
Norwegen	36	-60,4	44	-71,8	0,2	1,2
Russland	92	+15,0	173	-8,0	0,9	1,9
Schweiz	326	-20,1	636	-14,4	3,4	2,0
Türkei	55	-36,8	131	-35,5	0,7	2,4
Ukraine	117	+50,0	221	+28,5	1,2	1,9
sonstige europäische Länder	47	-59,8	118	-46,8	0,6	2,5
<b>Afrika</b>	<b>19</b>	<b>-61,2</b>	<b>42</b>	<b>-85,1</b>	<b>0,2</b>	<b>2,2</b>
Republik Südafrika	10	-58,3	21	-90,3	0,1	2,1
sonstige afrikanische Länder	9	-64,0	21	-67,7	0,1	2,3
<b>Asien</b>	<b>1 142</b>	<b>-20,3</b>	<b>3 081</b>	<b>-3,6</b>	<b>16,5</b>	<b>2,7</b>
Arabische Golfstaaten	12	-81,3	30	-86,3	0,2	2,5
Volksrepublik China und Hongkong	510	-36,0	1 403	-13,0	7,5	2,8
Indien	145	+52,6	466	+78,5	2,5	3,2
Israel	17	-64,6	46	-74,0	0,2	2,7
Japan	181	+23,1	460	+67,9	2,5	2,5
Südkorea	148	+159,6	251	+74,3	1,3	1,7
Taiwan	2	-88,2	45	+15,4	0,2	22,5
sonstige asiatische Länder	127	-38,9	380	-19,1	2,0	3,0
<b>Amerika</b>	<b>364</b>	<b>-39,3</b>	<b>996</b>	<b>-36,2</b>	<b>5,3</b>	<b>2,7</b>
Kanada	30	-60,0	132	-39,7	0,7	4,4
USA	244	-21,0	648	-19,7	3,5	2,7
sonstige nordamerikanische Länder	2	-83,3	9	-74,3	-	4,5
Mittelamerika und Karibik	43	-23,2	74	-40,8	0,4	1,7
Brasilien	21	-73,1	45	-80,9	0,2	2,1
sonstige südamerikanische Länder	24	-65,7	88	-37,1	0,5	3,7
<b>Australien</b>	<b>11</b>	<b>-84,7</b>	<b>33</b>	<b>-72,5</b>	<b>0,2</b>	<b>3,0</b>
<b>Neuseeland und Ozeanien</b>	<b>3</b>	<b>-70,0</b>	<b>32</b>	<b>+68,4</b>	<b>0,2</b>	<b>10,7</b>
<b>Ohne Angabe</b>	<b>777</b>	<b>-6,2</b>	<b>1 271</b>	<b>-15,7</b>	<b>6,8</b>	<b>1,6</b>

Anmerkungen Seite 31

## Noch: 2.4 Leistung der Beherbergungsstätten nach Reisegebieten und Herkunftsländern

Oktober 2018

Reisegebiet Herkunftsland (ständiger Wohnsitz)	Ankünfte		Übernachtungen			Mittlere Aufenthalts- dauer <sup>3)</sup>
	aller Gäste	Verän- derung <sup>1)</sup>	aller Gäste	Verän- derung <sup>1)</sup>	Anteil <sup>2)</sup>	
<b>Bonn und Rhein-Sieg-Kreis</b>	<b>132 624</b>	<b>+0,2</b>	<b>265 292</b>	<b>-3,6</b>	<b>100</b>	<b>2,0</b>
<b>Bundesrepublik Deutschland</b>	<b>111 600</b>	<b>+3,7</b>	<b>221 048</b>	<b>+2,0</b>	<b>83,3</b>	<b>2,0</b>
<b>Ausland</b>	<b>21 024</b>	<b>-15,2</b>	<b>44 244</b>	<b>-24,5</b>	<b>16,7</b>	<b>2,1</b>
<b>Europa</b>	<b>14 861</b>	<b>-9,6</b>	<b>29 849</b>	<b>-16,5</b>	<b>67,5</b>	<b>2,0</b>
EU-Länder	12 759	-8,4	25 434	-14,9	57,5	2,0
Belgien	1 384	-17,8	2 500	-24,2	5,7	1,8
Bulgarien	93	+24,0	166	-14,9	0,4	1,8
Dänemark	229	-22,4	423	-35,7	1,0	1,8
Estland	42	-32,3	110	-35,7	0,2	2,6
Finnland	119	-15,6	228	-29,2	0,5	1,9
Frankreich	1 075	-21,2	2 155	-25,4	4,9	2,0
Griechenland	90	-65,5	195	-69,5	0,4	2,2
Republik Irland	94	-18,3	152	-34,2	0,3	1,6
Italien	796	-33,8	1 958	-33,8	4,4	2,5
Kroatien	59	-54,6	266	-44,2	0,6	4,5
Lettland	51	-32,0	118	-31,8	0,3	2,3
Litauen	102	+54,5	248	+112,0	0,6	2,4
Luxemburg	251	-16,9	387	-10,8	0,9	1,5
Malta	13	+18,2	23	-8,0	0,1	1,8
Niederlande	3 055	+16,5	5 257	+7,7	11,9	1,7
Österreich	950	+6,6	1 931	+6,9	4,4	2,0
Polen	542	-27,4	1 871	-11,5	4,2	3,5
Portugal	170	-28,6	347	-41,0	0,8	2,0
Rumänien	216	-0,9	422	-10,0	1,0	2,0
Schweden	266	-11,9	541	-19,1	1,2	2,0
Slowakische Republik	113	+9,7	515	+0,8	1,2	4,6
Slowenien	30	-55,9	67	-62,4	0,2	2,2
Spanien	505	-28,3	1 057	-35,2	2,4	2,1
Tschechische Republik	380	-9,5	639	-19,8	1,4	1,7
Ungarn	228	-25,5	716	-16,7	1,6	3,1
Vereinigtes Königreich	1 896	+27,6	3 084	+14,1	7,0	1,6
Zypern	10	-70,6	58	-35,6	0,1	5,8
Island	21	-50,0	49	-41,0	0,1	2,3
Norwegen	138	+50,0	340	+58,1	0,8	2,5
Russland	424	-6,0	918	-37,8	2,1	2,2
Schweiz	1 111	-6,3	2 176	+0,7	4,9	2,0
Türkei	141	-51,4	304	-68,1	0,7	2,2
Ukraine	76	-37,2	152	-33,6	0,3	2,0
sonstige europäische Länder	191	-43,3	476	-37,0	1,1	2,5
<b>Afrika</b>	<b>405</b>	<b>-26,8</b>	<b>1 416</b>	<b>-16,2</b>	<b>3,2</b>	<b>3,5</b>
Republik Südafrika	61	-49,6	157	-35,4	0,4	2,6
sonstige afrikanische Länder	344	-20,4	1 259	-13,0	2,8	3,7
<b>Asien</b>	<b>2 621</b>	<b>-30,9</b>	<b>6 621</b>	<b>-45,5</b>	<b>15,0</b>	<b>2,5</b>
Arabische Golfstaaten	524	-24,1	1 207	-31,9	2,7	2,3
Volksrepublik China und Hongkong	827	-37,7	2 035	-62,7	4,6	2,5
Indien	247	+12,8	892	+55,1	2,0	3,6
Israel	58	-65,3	129	-63,2	0,3	2,2
Japan	296	+20,8	622	-4,9	1,4	2,1
Südkorea	170	+25,0	250	-34,6	0,6	1,5
Taiwan	50	-12,3	103	-12,7	0,2	2,1
sonstige asiatische Länder	449	-52,7	1 383	-51,0	3,1	3,1
<b>Amerika</b>	<b>2 210</b>	<b>-22,3</b>	<b>4 677</b>	<b>-28,4</b>	<b>10,6</b>	<b>2,1</b>
Kanada	176	-35,1	433	-23,5	1,0	2,5
USA	1 724	-4,0	3 572	-3,4	8,1	2,1
sonstige nordamerikanische Länder	13	-79,4	14	-90,5	-	1,1
Mittelamerika und Karibik	87	-46,0	190	-51,7	0,4	2,2
Brasilien	86	-73,0	161	-82,4	0,4	1,9
sonstige südamerikanische Länder	124	-47,5	307	-62,1	0,7	2,5
<b>Australien</b>	<b>141</b>	<b>-28,4</b>	<b>328</b>	<b>-20,0</b>	<b>0,7</b>	<b>2,3</b>
<b>Neuseeland und Ozeanien</b>	<b>28</b>	<b>-77,2</b>	<b>46</b>	<b>-84,0</b>	<b>0,1</b>	<b>1,6</b>
<b>Ohne Angabe</b>	<b>758</b>	<b>-11,0</b>	<b>1 307</b>	<b>-25,4</b>	<b>3,0</b>	<b>1,7</b>

Anmerkungen Seite 31

## Noch: 2.4 Leistung der Beherbergungsstätten nach Reisegebieten und Herkunftsländern

Oktober 2018

Reisegebiet Herkunftsland (ständiger Wohnsitz)	Ankünfte		Übernachtungen			Mittlere Aufenthalts- dauer <sup>3)</sup>
	aller Gäste	Verän- derung <sup>1)</sup>	aller Gäste	Verän- derung <sup>1)</sup>	Anteil <sup>2)</sup>	
<b>Köln und Rhein-Erft-Kreis</b>	<b>374 009</b>	<b>+2,2</b>	<b>686 903</b>	<b>-1,7</b>	<b>100</b>	<b>1,8</b>
<b>Bundesrepublik Deutschland</b>	<b>264 676</b>	<b>+3,6</b>	<b>478 057</b>	<b>+1,5</b>	<b>69,6</b>	<b>1,8</b>
<b>Ausland</b>	<b>109 333</b>	<b>-1,2</b>	<b>208 846</b>	<b>-8,2</b>	<b>30,4</b>	<b>1,9</b>
<b>Europa</b>	<b>74 782</b>	<b>+2,5</b>	<b>136 989</b>	<b>-6,7</b>	<b>65,6</b>	<b>1,8</b>
EU-Länder	62 855	+6,0	114 294	-4,1	54,7	1,8
Belgien	6 882	+11,6	10 212	+4,0	4,9	1,5
Bulgarien	324	+6,2	660	-22,0	0,3	2,0
Dänemark	1 393	+15,5	2 553	+16,3	1,2	1,8
Estland	133	-41,9	312	-48,8	0,1	2,3
Finnland	798	+30,4	1 535	+23,1	0,7	1,9
Frankreich	5 432	+7,2	9 022	-2,1	4,3	1,7
Griechenland	509	-49,0	1 149	-59,8	0,6	2,3
Republik Irland	643	-30,3	1 231	-34,0	0,6	1,9
Italien	5 521	+3,8	12 281	+3,1	5,9	2,2
Kroatien	253	-32,0	443	-53,9	0,2	1,8
Lettland	207	-32,8	363	-31,1	0,2	1,8
Litauen	253	+12,9	554	+29,1	0,3	2,2
Luxemburg	2 378	+52,1	3 292	+43,9	1,6	1,4
Malta	65	-30,1	156	-40,5	0,1	2,4
Niederlande	11 847	+1,6	19 008	-2,5	9,1	1,6
Österreich	3 634	+4,8	6 418	-6,5	3,1	1,8
Polen	2 933	+3,7	7 413	-36,7	3,5	2,5
Portugal	1 127	+0,4	2 019	-18,0	1,0	1,8
Rumänien	912	+1,9	2 311	+10,7	1,1	2,5
Schweden	1 418	+38,2	2 800	+52,7	1,3	2,0
Slowakische Republik	213	-30,6	433	-23,1	0,2	2,0
Slowenien	223	-42,7	769	+10,2	0,4	3,4
Spanien	4 094	+1,6	8 248	-11,1	3,9	2,0
Tschechische Republik	975	+5,6	1 916	+3,0	0,9	2,0
Ungarn	773	-15,1	1 614	-12,3	0,8	2,1
Vereinigtes Königreich	9 809	+20,2	17 368	+16,9	8,3	1,8
Zypern	106	-48,0	214	-64,8	0,1	2,0
Island	134	-25,1	321	+6,3	0,2	2,4
Norwegen	510	+23,5	988	+25,7	0,5	1,9
Russland	2 413	+14,1	4 729	+8,1	2,3	2,0
Schweiz	5 880	+23,6	10 389	+14,3	5,0	1,8
Türkei	1 432	-26,4	2 943	-27,4	1,4	2,1
Ukraine	660	+12,8	1 195	-4,3	0,6	1,8
sonstige europäische Länder	898	-75,2	2 130	-72,5	1,0	2,4
<b>Afrika</b>	<b>939</b>	<b>-31,3</b>	<b>2 372</b>	<b>-42,6</b>	<b>1,1</b>	<b>2,5</b>
Republik Südafrika	279	-6,1	553	-9,5	0,3	2,0
sonstige afrikanische Länder	660	-38,3	1 819	-48,3	0,9	2,8
<b>Asien</b>	<b>13 166</b>	<b>-2,5</b>	<b>30 709</b>	<b>+2,3</b>	<b>14,7</b>	<b>2,3</b>
Arabische Golfstaaten	1 096	-27,9	3 682	-30,4	1,8	3,4
Volksrepublik China und Hongkong	4 987	+21,5	10 763	+39,0	5,2	2,2
Indien	989	-18,9	2 083	-19,7	1,0	2,1
Israel	492	-15,0	1 061	-15,3	0,5	2,2
Japan	1 838	+7,6	3 778	+27,8	1,8	2,1
Südkorea	563	-12,0	1 348	+10,9	0,6	2,4
Taiwan	884	+13,0	1 889	+50,3	0,9	2,1
sonstige asiatische Länder	2 317	-21,5	6 105	-20,7	2,9	2,6
<b>Amerika</b>	<b>13 500</b>	<b>-16,0</b>	<b>26 868</b>	<b>-22,8</b>	<b>12,9</b>	<b>2,0</b>
Kanada	1 081	-14,7	2 160	-11,0	1,0	2,0
USA	9 839	-3,4	17 391	-1,3	8,3	1,8
sonstige nordamerikanische Länder	65	-55,5	119	-63,9	0,1	1,8
Mittelamerika und Karibik	689	-27,5	1 325	-33,0	0,6	1,9
Brasilien	1 047	-33,1	2 493	-39,5	1,2	2,4
sonstige südamerikanische Länder	779	-60,1	3 380	-59,4	1,6	4,3
<b>Australien</b>	<b>1 047</b>	<b>+3,2</b>	<b>2 334</b>	<b>+10,1</b>	<b>1,1</b>	<b>2,2</b>
<b>Neuseeland und Ozeanien</b>	<b>259</b>	<b>-17,5</b>	<b>489</b>	<b>-27,1</b>	<b>0,2</b>	<b>1,9</b>
<b>Ohne Angabe</b>	<b>5 640</b>	<b>+3,9</b>	<b>9 085</b>	<b>+0,5</b>	<b>4,4</b>	<b>1,6</b>

Anmerkungen Seite 31



## Noch: 2.4 Leistung der Beherbergungsstätten nach Reisegebieten und Herkunftsländern

Oktober 2018

Reisegebiet Herkunftsland (ständiger Wohnsitz)	Ankünfte		Übernachtungen			Mittlere Aufenthalts- dauer <sup>3)</sup>
	aller Gäste	Verän- derung <sup>1)</sup>	aller Gäste	Verän- derung <sup>1)</sup>	Anteil <sup>2)</sup>	
<b>Düsseldorf und Kreis Mettmann</b>	<b>316 918</b>	<b>+6,2</b>	<b>531 769</b>	<b>+4,4</b>	<b>100</b>	<b>1,7</b>
<b>Bundesrepublik Deutschland</b>	<b>199 208</b>	<b>+5,7</b>	<b>315 201</b>	<b>+4,2</b>	<b>59,3</b>	<b>1,6</b>
<b>Ausland</b>	<b>117 710</b>	<b>+7,1</b>	<b>216 568</b>	<b>+4,6</b>	<b>40,7</b>	<b>1,8</b>
<b>Europa</b>	<b>77 173</b>	<b>+9,6</b>	<b>136 240</b>	<b>+7,5</b>	<b>62,9</b>	<b>1,8</b>
EU-Länder	62 938	+10,4	109 894	+8,8	50,7	1,7
Belgien	4 138	+16,6	6 027	+13,6	2,8	1,5
Bulgarien	427	+36,9	767	+32,2	0,4	1,8
Dänemark	1 289	-7,3	2 226	-7,7	1,0	1,7
Estland	217	+7,4	421	-10,4	0,2	1,9
Finnland	1 110	+0,9	2 170	+4,6	1,0	2,0
Frankreich	5 523	+18,3	9 241	+26,0	4,3	1,7
Griechenland	1 005	-28,1	2 052	-35,9	0,9	2,0
Republik Irland	626	-39,7	1 127	-33,5	0,5	1,8
Italien	6 392	+24,9	12 910	+29,3	6,0	2,0
Kroatien	330	+24,1	557	+4,9	0,3	1,7
Lettland	135	-34,5	230	-46,0	0,1	1,7
Litauen	241	-8,0	572	+10,4	0,3	2,4
Luxemburg	1 001	+31,9	1 386	+12,0	0,6	1,4
Malta	73	-51,3	177	-44,3	0,1	2,4
Niederlande	10 614	+19,3	16 161	+25,9	7,5	1,5
Österreich	4 637	+11,5	8 656	+6,2	4,0	1,9
Polen	2 792	+12,0	5 796	+6,4	2,7	2,1
Portugal	858	+20,0	1 610	+13,6	0,7	1,9
Rumänien	954	+26,2	1 751	+22,6	0,8	1,8
Schweden	1 687	-15,9	2 784	-21,5	1,3	1,7
Slowakische Republik	439	+34,7	640	-15,8	0,3	1,5
Slowenien	338	+27,5	561	+1,1	0,3	1,7
Spanien	5 556	+11,8	10 105	+12,1	4,7	1,8
Tschechische Republik	1 014	+6,4	1 978	+16,7	0,9	2,0
Ungarn	634	-8,1	1 151	-14,6	0,5	1,8
Vereinigtes Königreich	10 758	+5,2	18 504	+0,8	8,5	1,7
Zypern	150	+18,1	334	+2,5	0,2	2,2
Island	140	-3,4	268	-5,3	0,1	1,9
Norwegen	867	+5,5	1 592	+16,4	0,7	1,8
Russland	4 182	+10,2	8 635	+6,2	4,0	2,1
Schweiz	4 616	+27,2	7 609	+31,8	3,5	1,6
Türkei	2 493	-20,8	4 494	-28,5	2,1	1,8
Ukraine	726	+10,7	1 392	-9,6	0,6	1,9
sonstige europäische Länder	1 211	-1,4	2 356	-1,5	1,1	1,9
<b>Afrika</b>	<b>1 167</b>	<b>-18,7</b>	<b>2 733</b>	<b>-19,0</b>	<b>1,3</b>	<b>2,3</b>
Republik Südafrika	171	-52,1	387	-51,0	0,2	2,3
sonstige afrikanische Länder	996	-7,7	2 346	-9,3	1,1	2,4
<b>Asien</b>	<b>20 295</b>	<b>-1,9</b>	<b>40 097</b>	<b>-6,1</b>	<b>18,5</b>	<b>2,0</b>
Arabische Golfstaaten	4 177	+4,2	7 683	+9,1	3,5	1,8
Volksrepublik China und Hongkong	5 460	-13,2	11 326	-17,3	5,2	2,1
Indien	1 820	+1,4	3 124	-15,1	1,4	1,7
Israel	611	-5,1	1 495	+8,4	0,7	2,4
Japan	4 406	+12,1	8 906	+13,5	4,1	2,0
Südkorea	523	-9,5	997	-22,2	0,5	1,9
Taiwan	392	-24,9	891	-24,9	0,4	2,3
sonstige asiatische Länder	2 906	-1,0	5 675	-13,8	2,6	2,0
<b>Amerika</b>	<b>10 419</b>	<b>+2,7</b>	<b>21 868</b>	<b>+4,7</b>	<b>10,1</b>	<b>2,1</b>
Kanada	877	-1,6	2 096	-1,5	1,0	2,4
USA	7 754	+15,7	15 319	+17,2	7,1	2,0
sonstige nordamerikanische Länder	33	-92,6	100	-89,6	-	3,0
Mittelamerika und Karibik	605	+35,3	1 387	+36,5	0,6	2,3
Brasilien	601	-21,2	1 387	-21,6	0,6	2,3
sonstige südamerikanische Länder	549	-38,9	1 579	-18,6	0,7	2,9
<b>Australien</b>	<b>810</b>	<b>+13,1</b>	<b>1 602</b>	<b>+2,4</b>	<b>0,7</b>	<b>2,0</b>
<b>Neuseeland und Ozeanien</b>	<b>164</b>	<b>+1,9</b>	<b>338</b>	<b>-7,7</b>	<b>0,2</b>	<b>2,1</b>
<b>Ohne Angabe</b>	<b>7 682</b>	<b>+22,3</b>	<b>13 690</b>	<b>+20,0</b>	<b>6,3</b>	<b>1,8</b>

Anmerkungen Seite 31

## Noch: 2.4 Leistung der Beherbergungsstätten nach Reisegebieten und Herkunftsländern

Oktober 2018

Reisegebiet Herkunftsland (ständiger Wohnsitz)	Ankünfte		Übernachtungen			Mittlere Aufenthalts- dauer <sup>3)</sup>
	aller Gäste	Verän- derung <sup>1)</sup>	aller Gäste	Verän- derung <sup>1)</sup>	Anteil <sup>2)</sup>	
<b>Ruhrgebiet</b>	<b>330 253</b>	<b>+3,3</b>	<b>647 142</b>	<b>+2,9</b>	<b>100</b>	<b>2,0</b>
<b>Bundesrepublik Deutschland</b>	<b>273 609</b>	<b>+4,0</b>	<b>536 027</b>	<b>+2,8</b>	<b>82,8</b>	<b>2,0</b>
<b>Ausland</b>	<b>56 644</b>	<b>-0,2</b>	<b>111 115</b>	<b>+3,2</b>	<b>17,2</b>	<b>2,0</b>
<b>Europa</b>	<b>45 702</b>	<b>+2,2</b>	<b>86 036</b>	<b>+4,8</b>	<b>77,4</b>	<b>1,9</b>
EU-Länder	39 051	+1,5	73 481	+5,1	66,1	1,9
Belgien	3 166	+3,6	4 858	-4,3	4,4	1,5
Bulgarien	501	+4,8	918	+5,9	0,8	1,8
Dänemark	1 471	+13,9	2 909	+19,0	2,6	2,0
Estland	64	-14,7	103	-30,4	0,1	1,6
Finnland	438	+5,5	839	+0,2	0,8	1,9
Frankreich	3 324	+1,7	6 142	+2,1	5,5	1,8
Griechenland	347	-3,6	700	-12,4	0,6	2,0
Republik Irland	269	-14,3	522	-9,2	0,5	1,9
Italien	1 905	+11,7	3 919	+18,1	3,5	2,1
Kroatien	223	+34,3	491	+5,4	0,4	2,2
Lettland	85	-32,0	154	-48,0	0,1	1,8
Litauen	213	-36,8	386	-38,2	0,3	1,8
Luxemburg	654	+6,9	1 093	+15,8	1,0	1,7
Malta	38	+72,7	83	+53,7	0,1	2,2
Niederlande	10 209	+5,6	16 374	+5,6	14,7	1,6
Österreich	2 886	+1,7	5 531	+15,8	5,0	1,9
Polen	2 654	+1,8	6 402	+12,3	5,8	2,4
Portugal	302	+17,1	489	+21,9	0,4	1,6
Rumänien	1 257	+20,9	2 716	+33,2	2,4	2,2
Schweden	1 066	-3,8	2 161	+4,5	1,9	2,0
Slowakische Republik	288	+4,3	972	+29,6	0,9	3,4
Slowenien	204	+28,3	504	+46,1	0,5	2,5
Spanien	1 426	+19,1	3 117	+34,2	2,8	2,2
Tschechische Republik	742	-7,8	1 419	-4,0	1,3	1,9
Ungarn	470	-14,9	927	-32,5	0,8	2,0
Vereinigtes Königreich	4 822	-12,1	9 689	-6,2	8,7	2,0
Zypern	27	-89,8	63	-82,4	0,1	2,3
Island	49	+36,1	155	+24,0	0,1	3,2
Norwegen	498	+15,3	1 061	+25,0	1,0	2,1
Russland	820	-10,8	1 786	-13,8	1,6	2,2
Schweiz	3 026	+7,1	5 460	+7,1	4,9	1,8
Türkei	709	-5,8	1 264	-15,8	1,1	1,8
Ukraine	608	+76,7	1 101	+63,8	1,0	1,8
sonstige europäische Länder	941	+3,4	1 728	-6,4	1,6	1,8
<b>Afrika</b>	<b>416</b>	<b>-3,9</b>	<b>1 013</b>	<b>+2,9</b>	<b>0,9</b>	<b>2,4</b>
Republik Südafrika	118	-4,1	309	+18,4	0,3	2,6
sonstige afrikanische Länder	298	-3,9	704	-2,6	0,6	2,4
<b>Asien</b>	<b>3 355</b>	<b>-8,4</b>	<b>8 869</b>	<b>+0,9</b>	<b>8,0</b>	<b>2,6</b>
Arabische Golfstaaten	249	-16,7	840	-11,1	0,8	3,4
Volksrepublik China und Hongkong	956	-16,4	2 713	+4,4	2,4	2,8
Indien	431	+49,1	1 453	+58,6	1,3	3,4
Israel	211	+9,9	379	-22,3	0,3	1,8
Japan	589	-11,0	1 333	-6,1	1,2	2,3
Südkorea	199	+11,2	477	+7,0	0,4	2,4
Taiwan	126	+0,8	354	+23,8	0,3	2,8
sonstige asiatische Länder	594	-23,2	1 320	-22,0	1,2	2,2
<b>Amerika</b>	<b>3 324</b>	<b>-2,7</b>	<b>8 191</b>	<b>+2,8</b>	<b>7,4</b>	<b>2,5</b>
Kanada	351	+24,0	966	+30,0	0,9	2,8
USA	2 454	-5,8	6 050	+0,5	5,4	2,5
sonstige nordamerikanische Länder	27	-20,6	53	-31,2	-	2,0
Mittelamerika und Karibik	133	+18,8	270	+32,4	0,2	2,0
Brasilien	157	-23,8	386	-28,8	0,3	2,5
sonstige südamerikanische Länder	202	+14,8	466	+22,0	0,4	2,3
<b>Australien</b>	<b>329</b>	<b>+28,0</b>	<b>578</b>	<b>-5,1</b>	<b>0,5</b>	<b>1,8</b>
<b>Neuseeland und Ozeanien</b>	<b>59</b>	<b>-14,5</b>	<b>167</b>	<b>+21,0</b>	<b>0,2</b>	<b>2,8</b>
<b>Ohne Angabe</b>	<b>3 459</b>	<b>-18,0</b>	<b>6 261</b>	<b>-11,7</b>	<b>5,6</b>	<b>1,8</b>

Anmerkungen Seite 31

## Noch: 2.4 Leistung der Beherbergungsstätten nach Reisegebieten und Herkunftsländern

Oktober 2018

Reisegebiet Herkunftsland (ständiger Wohnsitz)	Ankünfte		Übernachtungen			Mittlere Aufenthalts- dauer <sup>3)</sup>
	aller Gäste	Verän- derung <sup>1)</sup>	aller Gäste	Verän- derung <sup>1)</sup>	Anteil <sup>2)</sup>	
<b>Bergisches Städtedreieck</b>	<b>33 923</b>	<b>+3,1</b>	<b>78 069</b>	<b>+1,0</b>	<b>100</b>	<b>2,3</b>
<b>Bundesrepublik Deutschland</b>	<b>28 698</b>	<b>+7,5</b>	<b>68 886</b>	<b>+5,7</b>	<b>88,2</b>	<b>2,4</b>
<b>Ausland</b>	<b>5 225</b>	<b>-15,8</b>	<b>9 183</b>	<b>-24,5</b>	<b>11,8</b>	<b>1,8</b>
<b>Europa</b>	<b>3 755</b>	<b>-18,4</b>	<b>6 561</b>	<b>-23,7</b>	<b>71,4</b>	<b>1,7</b>
EU-Länder	3 085	-21,6	5 249	-29,2	57,2	1,7
Belgien	183	-14,1	285	-14,4	3,1	1,6
Bulgarien	33	-35,3	69	-64,1	0,8	2,1
Dänemark	182	+20,5	305	+67,6	3,3	1,7
Estland	11	+450,0	17	+240,0	0,2	1,5
Finnland	40	-27,3	51	-42,7	0,6	1,3
Frankreich	290	-16,2	438	-30,4	4,8	1,5
Griechenland	61	+22,0	117	-33,9	1,3	1,9
Republik Irland	23	+155,6	41	+115,8	0,4	1,8
Italien	230	-0,9	424	-12,8	4,6	1,8
Kroatien	16	-95,4	31	-94,9	0,3	1,9
Lettland	17	-55,3	24	-65,2	0,3	1,4
Litauen	21	-75,6	38	-76,1	0,4	1,8
Luxemburg	61	+79,4	121	+128,3	1,3	2,0
Malta	3	-	12	+100,0	0,1	4,0
Niederlande	552	-17,7	880	-24,1	9,6	1,6
Österreich	236	-13,6	432	-13,9	4,7	1,8
Polen	321	-16,6	605	-25,5	6,6	1,9
Portugal	33	-8,3	45	-30,8	0,5	1,4
Rumänien	30	-62,0	87	-61,2	0,9	2,9
Schweden	128	-11,7	162	-16,1	1,8	1,3
Slowakische Republik	29	-25,6	57	-30,5	0,6	2,0
Slowenien	10	-63,0	14	-72,5	0,2	1,4
Spanien	105	-35,2	202	-37,3	2,2	1,9
Tschechische Republik	184	+24,3	297	-7,2	3,2	1,6
Ungarn	51	-40,0	70	-65,7	0,8	1,4
Vereinigtes Königreich	233	-11,7	415	-10,8	4,5	1,8
Zypern	2	-	10	+25,0	0,1	5,0
Island	3	-70,0	4	-82,6	-	1,3
Norwegen	12	-75,0	12	-82,9	0,1	1,0
Russland	46	-47,1	99	-63,1	1,1	2,2
Schweiz	347	+58,4	788	+124,5	8,6	2,3
Türkei	105	-23,4	170	-28,6	1,9	1,6
Ukraine	19	-74,7	36	-62,1	0,4	1,9
sonstige europäische Länder	138	+51,6	203	+49,3	2,2	1,5
<b>Afrika</b>	<b>54</b>	<b>+3,8</b>	<b>86</b>	<b>-37,7</b>	<b>0,9</b>	<b>1,6</b>
Republik Südafrika	10	+66,7	14	+40,0	0,2	1,4
sonstige afrikanische Länder	44	-4,3	72	-43,8	0,8	1,6
<b>Asien</b>	<b>253</b>	<b>-32,5</b>	<b>454</b>	<b>-65,1</b>	<b>4,9</b>	<b>1,8</b>
Arabische Golfstaaten	4	-71,4	6	-89,8	0,1	1,5
Volksrepublik China und Hongkong	130	+20,4	224	-47,0	2,4	1,7
Indien	24	-56,4	48	-82,0	0,5	2,0
Israel	9	-62,5	14	-77,0	0,2	1,6
Japan	23	-53,1	46	-71,1	0,5	2,0
Südkorea	5	-75,0	11	-78,0	0,1	2,2
Taiwan	29	+480,0	37	+362,5	0,4	1,3
sonstige asiatische Länder	29	-71,0	68	-75,1	0,7	2,3
<b>Amerika</b>	<b>272</b>	<b>-29,0</b>	<b>665</b>	<b>-25,8</b>	<b>7,2</b>	<b>2,4</b>
Kanada	23	-23,3	42	-32,3	0,5	1,8
USA	153	-32,6	445	-19,7	4,8	2,9
sonstige nordamerikanische Länder	12	x	12	x	0,1	1,0
Mittelamerika und Karibik	44	-24,1	58	-18,3	0,6	1,3
Brasilien	31	+47,6	84	+40,0	0,9	2,7
sonstige südamerikanische Länder	9	-80,9	24	-83,9	0,3	2,7
<b>Australien</b>	<b>17</b>	<b>+13,3</b>	<b>32</b>	<b>+6,7</b>	<b>0,3</b>	<b>1,9</b>
<b>Neuseeland und Ozeanien</b>	<b>5</b>	<b>+25,0</b>	<b>7</b>	<b>-22,2</b>	<b>0,1</b>	<b>1,4</b>
<b>Ohne Angabe</b>	<b>869</b>	<b>+12,4</b>	<b>1 378</b>	<b>+15,0</b>	<b>15,0</b>	<b>1,6</b>

Anmerkungen Seite 31

## Noch: 2.4 Leistung der Beherbergungsstätten nach Reisegebieten und Herkunftsländern

Oktober 2018

Reisegebiet Herkunftsland (ständiger Wohnsitz)	Ankünfte		Übernachtungen			Mittlere Aufenthalts- dauer <sup>3)</sup>
	aller Gäste	Verän- derung <sup>1)</sup>	aller Gäste	Verän- derung <sup>1)</sup>	Anteil <sup>2)</sup>	
<b>Nordrhein-Westfalen</b>	<b>2 128 905</b>	<b>+1,9</b>	<b>4 725 453</b>	<b>+0,1</b>	<b>100</b>	<b>2,2</b>
<b>Bundesrepublik Deutschland</b>	<b>1 671 919</b>	<b>+2,2</b>	<b>3 791 789</b>	<b>+0,8</b>	<b>80,2</b>	<b>2,3</b>
<b>Ausland</b>	<b>456 986</b>	<b>+0,7</b>	<b>933 664</b>	<b>-2,9</b>	<b>19,8</b>	<b>2,0</b>
<b>Europa</b>	<b>334 638</b>	<b>+2,8</b>	<b>678 820</b>	<b>-1,0</b>	<b>72,7</b>	<b>2,0</b>
EU-Länder	288 454	+3,8	588 688	+0,1	63,1	2,0
Belgien	28 993	+6,0	52 469	+0,8	5,6	1,8
Bulgarien	1 970	+23,4	4 591	+22,4	0,5	2,3
Dänemark	7 327	+3,3	13 325	+5,1	1,4	1,8
Estland	666	-17,9	1 337	-25,1	0,1	2,0
Finnland	3 346	+10,1	6 195	+8,6	0,7	1,9
Frankreich	21 885	+1,9	37 721	+1,0	4,0	1,7
Griechenland	2 452	-33,1	5 110	-45,3	0,5	2,1
Republik Irland	2 158	-26,1	4 069	-24,2	0,4	1,9
Italien	18 884	+4,1	39 956	+5,4	4,3	2,1
Kroatien	1 200	-21,8	3 729	-22,0	0,4	3,1
Lettland	718	-25,4	1 439	-24,7	0,2	2,0
Litauen	1 140	-15,7	2 702	-21,0	0,3	2,4
Luxemburg	5 146	+26,8	8 028	+23,9	0,9	1,6
Malta	225	-26,5	506	-28,2	0,1	2,2
Niederlande	87 585	+7,6	189 998	+3,8	20,3	2,2
Österreich	16 336	+4,2	31 898	+4,1	3,4	2,0
Polen	14 352	+2,0	39 032	-7,6	4,2	2,7
Portugal	2 995	+5,1	5 920	-10,1	0,6	2,0
Rumänien	4 605	+7,3	13 672	+7,2	1,5	3,0
Schweden	6 515	-1,2	11 471	+1,6	1,2	1,8
Slowakische Republik	1 536	+2,2	4 082	-14,2	0,4	2,7
Slowenien	1 179	-5,5	3 256	-1,5	0,3	2,8
Spanien	14 112	-0,2	27 666	-6,3	3,0	2,0
Tschechische Republik	5 110	+4,1	10 649	+5,0	1,1	2,1
Ungarn	2 877	-16,3	6 962	-21,8	0,7	2,4
Vereinigtes Königreich	34 780	+5,9	62 010	+3,2	6,6	1,8
Zypern	362	-51,6	895	-45,0	0,1	2,5
Island	398	-14,6	875	-6,9	0,1	2,2
Norwegen	2 738	+9,1	5 165	+11,8	0,6	1,9
Russland	9 437	+3,0	19 902	-2,8	2,1	2,1
Schweiz	19 446	+13,2	35 060	+12,3	3,8	1,8
Türkei	6 014	-23,6	11 618	-29,8	1,2	1,9
Ukraine	2 756	+20,9	5 370	+7,7	0,6	1,9
sonstige europäische Länder	5 395	-33,3	12 142	-34,3	1,3	2,3
<b>Afrika</b>	<b>3 654</b>	<b>-21,0</b>	<b>9 423</b>	<b>-24,3</b>	<b>1,0</b>	<b>2,6</b>
Republik Südafrika	925	-18,2	1 981	-25,6	0,2	2,1
sonstige afrikanische Länder	2 729	-22,0	7 442	-24,0	0,8	2,7
<b>Asien</b>	<b>47 333</b>	<b>-6,3</b>	<b>108 438</b>	<b>-7,9</b>	<b>11,6</b>	<b>2,3</b>
Arabische Golfstaaten	6 694	-7,8	16 056	-11,2	1,7	2,4
Volksrepublik China und Hongkong	15 061	-8,4	34 182	-11,4	3,7	2,3
Indien	4 257	-0,7	10 568	-1,6	1,1	2,5
Israel	1 652	-13,6	3 705	-11,4	0,4	2,2
Japan	8 190	+4,0	17 280	+12,0	1,9	2,1
Südkorea	1 984	+4,2	4 233	-3,6	0,5	2,1
Taiwan	1 830	+5,8	4 014	+20,4	0,4	2,2
sonstige asiatische Länder	7 665	-15,8	18 400	-19,8	2,0	2,4
<b>Amerika</b>	<b>36 269</b>	<b>-7,1</b>	<b>76 219</b>	<b>-10,4</b>	<b>8,2</b>	<b>2,1</b>
Kanada	3 053	-8,7	6 838	-6,1	0,7	2,2
USA	26 774	+3,9	52 615	+4,6	5,6	2,0
sonstige nordamerikanische Länder	234	-71,7	488	-71,4	0,1	2,1
Mittelamerika und Karibik	1 908	-0,4	4 001	-3,2	0,4	2,1
Brasilien	2 209	-35,3	5 425	-38,0	0,6	2,5
sonstige südamerikanische Länder	2 091	-44,2	6 852	-46,7	0,7	3,3
<b>Australien</b>	<b>2 737</b>	<b>+5,5</b>	<b>5 737</b>	<b>+4,8</b>	<b>0,6</b>	<b>2,1</b>
<b>Neuseeland und Ozeanien</b>	<b>590</b>	<b>-22,2</b>	<b>1 211</b>	<b>-26,6</b>	<b>0,1</b>	<b>2,1</b>
<b>Ohne Angabe</b>	<b>31 765</b>	<b>+2,8</b>	<b>53 816</b>	<b>+0,1</b>	<b>5,8</b>	<b>1,7</b>

Anmerkungen Seite 31

## 3.1 Leistung der Beherbergungsstätten nach Verwaltungsbezirken

Januar bis Oktober 2018

Amtliche Schlüsselnummer	Verwaltungsbezirk	Ankünfte				Übernachtungen	
		aller Gäste	Veränderung <sup>1)</sup>	ausländischer Gäste	Veränderung <sup>1)</sup>	aller Gäste	Veränderung <sup>1)</sup>
	<b>Kreisfreie Städte</b>						
111 000	Düsseldorf	2 525 172	+4,9	921 610	+3,6	4 115 621	+2,8
112 000	Duisburg	238 071	+6,4	46 251	+5,4	474 965	+2,6
113 000	Essen	662 754	+9,7	131 001	+3,2	1 318 584	+7,8
114 000	Krefeld	125 472	+13,7	30 407	+3,7	207 950	+9,2
116 000	Mönchengladbach	162 836	+0,4	33 159	-1,0	281 377	+0,1
117 000	Mülheim an der Ruhr	85 948	-4,4	12 296	-4,6	158 870	-3,5
119 000	Oberhausen	190 953	-2,0	33 233	-5,3	390 385	-2,4
120 000	Remscheid	57 096	-2,0	11 956	-13,8	96 859	-2,6
122 000	Solingen	45 049	-8,1	5 392	-26,8	84 536	-15,3
124 000	Wuppertal	200 781	+3,1	29 367	-9,8	500 255	+1,5
	<b>Kreis Kleve</b>	<b>386 361</b>	<b>+0,1</b>	<b>85 636</b>	<b>-0,7</b>	<b>815 731</b>	<b>-2,8</b>
154 004	Bedburg-Hau	5 228	-5,2	1 276	-2,4	11 494	-8,7
154 008	Emmerich am Rhein, Stadt	15 328	-32,7	3 717	-25,7	34 594	-29,3
154 012	Geldern, Stadt	30 334	+20,0	2 624	+40,1	98 404	+4,6
154 016	Goch, Stadt	37 881	-5,7	7 485	-9,3	85 217	-2,1
154 020	Issum	.	.	.	.	.	.
154 024	Kalkar, Stadt	77 894	+2,9	24 674	-1,9	159 001	-9,3
154 028	Kerken	7 712	+2,3	1 013	+14,5	14 973	+18,7
154 032	Kevelaer, Stadt	43 723	+1,8	8 151	+5,2	87 069	+0,8
154 036	Kleve, Stadt	48 005	+5,0	9 295	+7,3	89 952	+6,3
154 040	Kranenburg	17 520	-3,3	3 338	+9,1	42 708	-2,5
154 044	Rees, Stadt	23 417	+5,3	3 455	+1,0	44 678	-3,7
154 048	Rheurdt	.	.	.	.	.	.
154 052	Straelen, Stadt	15 874	+10,9	1 802	+15,5	28 284	+18,7
154 056	Uedem	12 883	-0,3	91	-81,3	33 704	+3,7
154 060	Wachtendonk	8 459	-9,3	948	-3,7	18 535	-19,9
154 064	Weeze	33 862	-3,3	16 882	+0,6	46 809	-0,5
	<b>Kreis Mettmann</b>	<b>449 065</b>	<b>-0,9</b>	<b>99 601</b>	<b>-7,8</b>	<b>781 316</b>	<b>-3,3</b>
158 004	Erkrath, Stadt	13 713	-11,8	2 033	-37,8	25 248	-11,2
158 008	Haan, Stadt	23 834	-2,1	4 113	-5,0	44 365	-5,6
158 012	Heiligenhaus, Stadt	.	.	.	.	.	.
158 016	Hilden, Stadt	48 667	-5,2	8 721	-12,4	111 563	-5,1
158 020	Langenfeld (Rhld.), Stadt	22 948	-0,1	2 887	+4,3	41 654	-2,5
158 024	Mettmann, Stadt	69 229	+1,9	18 720	-8,8	117 451	-3,1
158 026	Monheim am Rhein, Stadt	41 653	+35,2	13 667	+57,5	66 907	+30,5
158 028	Ratingen, Stadt	185 174	-5,4	43 462	-14,7	294 732	-6,5
158 032	Velbert, Stadt	33 582	+0,4	4 134	-16,8	59 512	-0,2
158 036	Wülfrath, Stadt	.	.	.	.	.	.
	<b>Rhein-Kreis Neuss</b>	<b>354 425</b>	<b>-5,2</b>	<b>85 379</b>	<b>-18,6</b>	<b>785 729</b>	<b>-4,2</b>
162 004	Dormagen, Stadt	28 945	-5,9	6 809	+12,2	97 828	-4,9
162 008	Grevenbroich, Stadt	21 083	-12,0	2 729	-61,7	52 466	+1,9
162 012	Jüchen	3 618	-4,7	1 669	-10,2	6 657	+4,8
162 016	Kaarst, Stadt	39 506	+0,8	7 908	+2,2	58 997	-9,0
162 020	Korschenbroich, Stadt	6 856	+4,2	472	-44,5	78 456	+1,1
162 022	Meerbusch, Stadt	31 796	-5,6	5 097	-13,5	158 072	-1,9
162 024	Neuss, Stadt	220 760	-5,6	60 232	-19,4	329 246	-6,2
162 028	Rommerskirchen	1 861	-17,5	463	-15,8	4 007	-17,4
	<b>Kreis Viersen</b>	<b>150 199</b>	<b>-4,1</b>	<b>19 713</b>	<b>-</b>	<b>306 232</b>	<b>-5,4</b>
166 004	Brüggen	16 960	-7,2	2 482	-10,0	37 386	-4,5
166 008	Grefrath	7 502	-0,1	799	+41,2	18 317	-8,5
166 012	Kempfen, Stadt	9 852	-10,5	1 142	-4,0	29 452	-5,0
166 016	Nettetal, Stadt	53 536	-7,8	6 073	+0,9	106 492	-6,7
166 020	Niederkrüchten	9 809	+40,5	1 573	+91,4	21 368	+18,4
166 024	Schwalmtal	.	.	.	.	.	.
166 028	Tönisvorst, Stadt	.	.	.	.	.	.
166 032	Viersen, Stadt	12 969	-0,5	973	-18,6	22 726	-6,0
166 036	Willich, Stadt	33 942	-4,4	5 931	-3,8	62 678	-8,1
	<b>Kreis Wesel</b>	<b>376 043</b>	<b>+4,6</b>	<b>53 238</b>	<b>+2,5</b>	<b>718 998</b>	<b>+7,6</b>
170 004	Alpen	4 528	+146,4	487	+447,2	8 444	+185,4
170 008	Dinslaken, Stadt	21 634	+1,4	3 957	+3,9	43 740	+5,9
170 012	Hamminkeln, Stadt	19 566	+17,5	1 244	+0,1	68 128	+60,9
170 016	Hünxe	6 011	-2,7	1 321	-2,0	11 288	+21,3
170 020	Kamp-Lintfort, Stadt	23 484	+24,0	1 420	+39,8	37 636	+20,8

1) Veränderung gegenüber dem Vorjahreszeitraum in % - 2) mittlere Aufenthaltsdauer (in Tagen) = Übernachtungen / Ankünfte - 3) mittlere Auslastung der angebotenen-Betten = (Übernachtungen / angebotene Bettentage) \* 100

## Noch: 3.1 Leistung der Beherbergungsstätten nach Verwaltungsbezirken

Januar bis Oktober 2018

Amtliche Schlüsselnummer	Verwaltungsbezirk	Übernachtungen		Mittlere Aufenthaltsdauer <sup>2)</sup>		Mittlere Auslastung der angebotenen Betten <sup>3)</sup>
		ausländischer Gäste	Veränderung <sup>1)</sup>	aller Gäste	ausländischer Gäste	
	<b>Kreisfreie Städte</b>					
111 000	Düsseldorf	1 628 191	+0,5	1,6	1,8	48,5
112 000	Duisburg	83 167	-2,4	2,0	1,8	42,1
113 000	Essen	252 759	+1,3	2,0	1,9	43,0
114 000	Krefeld	50 512	-6,3	1,7	1,7	37,2
116 000	Mönchengladbach	61 831	-6,9	1,7	1,9	42,6
117 000	Mülheim an der Ruhr	28 175	-12,9	1,8	2,3	30,3
119 000	Oberhausen	61 054	-2,9	2,0	1,8	49,5
120 000	Remscheid	20 693	-9,2	1,7	1,7	35,8
122 000	Solingen	12 256	-26,9	1,9	2,3	27,9
124 000	Wuppertal	55 237	-14,3	2,5	1,9	44,7
	<b>Kreis Kleve</b>	<b>161 645</b>	<b>-1,3</b>	<b>2,1</b>	<b>1,9</b>	<b>37,5</b>
154 004	Bedburg-Hau	4 697	-9,3	2,2	3,7	38,5
154 008	Emmerich am Rhein, Stadt	9 814	-13,5	2,3	2,6	31,6
154 012	Geldern, Stadt	6 154	+21,4	3,2	2,3	53,4
154 016	Goch, Stadt	15 987	-8,3	2,2	2,1	38,2
154 020	Issum	.	.	.	.	.
154 024	Kalkar, Stadt	45 361	-4,6	2,0	1,8	30,4
154 028	Kerken	1 870	+7,5	1,9	1,8	26,6
154 032	Kevelaer, Stadt	19 166	+8,1	2,0	2,4	31,0
154 036	Kleve, Stadt	17 909	+13,6	1,9	1,9	38,2
154 040	Kranenburg	7 313	+10,6	2,4	2,2	44,2
154 044	Rees, Stadt	6 462	-25,4	1,9	1,9	44,3
154 048	Rheurd	.	.	.	.	.
154 052	Straelen, Stadt	3 854	+37,6	1,8	2,1	38,2
154 056	Uedem	91	-86,5	2,6	1,0	62,7
154 060	Wachtendonk	1 413	-7,7	2,2	1,5	23,8
154 064	Weeze	19 168	+3,8	1,4	1,1	38,8
	<b>Kreis Mettmann</b>	<b>181 184</b>	<b>-9,7</b>	<b>1,7</b>	<b>1,8</b>	<b>36,4</b>
158 004	Erkrath, Stadt	4 259	-38,8	1,8	2,1	34,0
158 008	Haan, Stadt	8 850	-3,4	1,9	2,2	32,9
158 012	Heiligenhaus, Stadt	.	.	.	.	.
158 016	Hilden, Stadt	21 441	-11,7	2,3	2,5	35,6
158 020	Langenfeld (Rhld.), Stadt	5 951	-1,7	1,8	2,1	33,7
158 024	Mettmann, Stadt	34 377	-9,8	1,7	1,8	39,0
158 026	Monheim am Rhein, Stadt	21 123	+55,0	1,6	1,5	37,8
158 028	Ratingen, Stadt	69 652	-16,7	1,6	1,6	38,3
158 032	Velbert, Stadt	8 735	-4,7	1,8	2,1	34,6
158 036	Wülfrath, Stadt	.	.	.	.	.
	<b>Rhein-Kreis Neuss</b>	<b>155 618</b>	<b>-13,4</b>	<b>2,2</b>	<b>1,8</b>	<b>41,8</b>
162 004	Dormagen, Stadt	14 413	+6,5	3,4	2,1	43,1
162 008	Grevenbroich, Stadt	7 393	-44,8	2,5	2,7	31,6
162 012	Jüchen	2 737	-7,8	1,8	1,6	22,3
162 016	Kaarst, Stadt	14 098	+3,1	1,5	1,8	35,0
162 020	Korschenbroich, Stadt	1 220	-46,6	11,4	2,6	78,9
162 022	Meerbusch, Stadt	23 104	+13,8	5,0	4,5	55,4
162 024	Neuss, Stadt	91 599	-18,3	1,5	1,5	37,8
162 028	Rommerskirchen	1 054	-18,9	2,2	2,3	13,6
	<b>Kreis Viersen</b>	<b>40 415</b>	<b>-3,9</b>	<b>2,0</b>	<b>2,1</b>	<b>34,5</b>
166 004	Brüggen	5 159	-3,9	2,2	2,1	27,9
166 008	Grefrath	1 502	+48,0	2,4	1,9	30,4
166 012	Kempfen, Stadt	3 732	+0,1	3,0	3,3	28,5
166 016	Nettetal, Stadt	9 486	+1,1	2,0	1,6	38,6
166 020	Niederkrüchten	3 452	+57,4	2,2	2,2	42,2
166 024	Schwalmtal	.	.	.	.	.
166 028	Tönisvorst, Stadt	.	.	.	.	.
166 032	Viersen, Stadt	1 714	-17,9	1,8	1,8	36,6
166 036	Willich, Stadt	14 160	-14,8	1,8	2,4	35,5
	<b>Kreis Wesel</b>	<b>112 893</b>	<b>+6,6</b>	<b>1,9</b>	<b>2,1</b>	<b>40,9</b>
170 004	Alpen	919	x	1,9	1,9	51,9
170 008	Dinslaken, Stadt	9 101	+35,0	2,0	2,3	37,6
170 012	Hamminkeln, Stadt	7 469	+15,7	3,5	6,0	56,1
170 016	Hünxe	1 650	+1,6	1,9	1,2	23,8
170 020	Kamp-Lintfort, Stadt	2 555	+38,7	1,6	1,8	31,7

Anmerkungen Seite 44

## Noch: 3.1 Leistung der Beherbergungsstätten nach Verwaltungsbezirken

Januar bis Oktober 2018

Amtliche Schlüsselnummer	Verwaltungsbezirk	Ankünfte				Übernachtungen	
		aller Gäste	Veränderung <sup>1)</sup>	ausländischer Gäste	Veränderung <sup>1)</sup>	aller Gäste	Veränderung <sup>1)</sup>
	<b>Noch: Kreis Wesel</b>						
170 024	Moers, Stadt	56 200	+3,8	13 670	-3,0	92 333	+2,6
170 028	Neukirchen-Vluyn, Stadt	14 809	-0,6	1 739	+8,7	25 472	-7,6
170 032	Rheinberg, Stadt	9 989	-13,6	3 243	+6,3	18 144	-22,7
170 036	Schermbeck	33 801	-10,1	4 035	-16,8	57 668	-10,1
170 040	Sonsbeck	12 168	+2,6	877	+18,7	40 315	+3,2
170 044	Voerde (Niederrhein), Stadt	6 993	+10,2	713	+21,1	14 400	+4,4
170 048	Wesel, Stadt	97 570	+2,9	14 372	+0,7	170 678	+8,1
170 052	Xanten, Stadt	69 290	+9,6	6 160	+18,1	130 752	+4,5
<b>100 000</b>	<b>Reg.-Bez. Düsseldorf</b>	<b>6 010 225</b>	<b>+3,2</b>	<b>1 598 239</b>	<b>+0,2</b>	<b>11 037 408</b>	<b>+1,5</b>
	<b>Kreisfreie Städte</b>						
<b>314 000</b>	<b>Bonn</b>	<b>709 701</b>	<b>-1,8</b>	<b>135 292</b>	<b>-10,7</b>	<b>1 340 088</b>	<b>+0,6</b>
<b>315 000</b>	<b>Köln</b>	<b>3 055 587</b>	<b>+2,8</b>	<b>964 181</b>	<b>+3,5</b>	<b>5 227 641</b>	<b>+0,4</b>
<b>316 000</b>	<b>Leverkusen</b>	<b>110 526</b>	<b>-0,4</b>	<b>29 134</b>	<b>-19,4</b>	<b>209 829</b>	<b>+0,6</b>
<b>334 000</b>	<b>Städteregion Aachen</b>	<b>664 425</b>	<b>-1,2</b>	<b>204 786</b>	<b>+0,1</b>	<b>1 356 478</b>	<b>-0,6</b>
334 002	Aachen, kreisfreie Stadt	435 174	-1,9	141 821	+5,1	834 171	-2,4
334 004	Alsdorf, Stadt	5 466	-19,5	554	-25,9	10 518	-30,2
334 008	Baesweiler, Stadt	5 241	-9,0	919	-7,5	8 920	-17,5
334 012	Eschweiler, Stadt	21 378	-13,5	8 329	-34,7	34 961	-10,1
334 016	Herzogenrath, Stadt	7 847	-15,0	177	-35,6	16 994	-15,4
334 020	Monschau, Stadt	72 436	-5,2	24 210	-8,9	152 455	-3,2
334 024	Roetgen	7 755	-5,2	1 735	-0,5	15 194	-1,0
334 028	Simmerath	69 945	+23,9	18 921	+8,5	201 834	+19,8
334 032	Stolberg (Rhld.), Stadt	18 034	-7,3	4 300	-14,3	39 282	-4,5
334 036	Würselen, Stadt	21 149	-2,1	3 820	-6,9	42 149	-1,5
<b>358 000</b>	<b>Kreis Düren</b>	<b>187 931</b>	<b>+11,5</b>	<b>42 635</b>	<b>+33,5</b>	<b>493 833</b>	<b>-1,6</b>
358 004	Aldenhoven	.	.	.	.	.	.
358 008	Düren, Stadt	39 931	+2,8	7 210	-12,0	69 915	+2,1
358 012	Heimbach, Stadt	50 001	+51,5	21 880	+121,4	211 823	-3,5
358 016	Hürtgenwald	18 403	-8,1	3 264	-21,5	40 702	-3,4
358 020	Inden	.	.	.	.	.	.
358 024	Jülich, Stadt	33 058	+0,8	4 527	-5,5	63 811	-5,5
358 028	Kreuzau	5 522	+0,8	448	+14,0	12 472	-6,7
358 032	Langenwehe	.	.	.	.	.	.
358 036	Linnich, Stadt	2 312	-16,0	331	+24,0	4 625	-0,3
358 040	Merzenich	.	.	.	.	.	.
358 044	Nideggen, Stadt	29 654	+8,4	4 657	+21,8	73 252	+5,0
358 048	Niederzier	3 378	+7,9	114	-50,2	5 254	+14,6
358 052	Nörvenich	.	.	.	.	.	.
358 056	Titz	.	.	.	.	.	.
358 060	Vettweiß	.	.	.	.	.	.
<b>362 000</b>	<b>Rhein-Erft-Kreis</b>	<b>440 388</b>	<b>+5,5</b>	<b>100 831</b>	<b>-1,5</b>	<b>1 208 106</b>	<b>+3,9</b>
362 004	Bedburg, Stadt	16 235	+60,8	2 655	+70,8	27 424	-15,2
362 008	Bergheim, Stadt	14 256	-7,2	3 462	+10,1	65 027	-8,9
362 012	Brühl, Stadt	169 867	+8,2	49 645	+12,1	474 608	+8,1
362 016	Elsdorf, Stadt	2 504	-25,7	441	+26,4	6 952	-13,1
362 020	Erfstadt, Stadt	19 314	+5,7	673	-20,8	37 919	+11,5
362 024	Frechen, Stadt	55 762	+8,3	11 140	-13,8	96 264	+2,6
362 028	Hürth, Stadt	76 634	-0,4	19 342	-20,2	316 228	+6,2
362 032	Kerpen, Stadt	42 728	+12,3	7 530	-17,0	95 687	+2,6
362 036	Pulheim, Stadt	27 653	-7,8	3 436	+0,1	50 839	-3,7
362 040	Wesseling, Stadt	15 435	-7,5	2 507	-0,2	37 158	-8,7
<b>366 000</b>	<b>Kreis Euskirchen</b>	<b>255 345</b>	<b>-3,8</b>	<b>37 648</b>	<b>-11,9</b>	<b>740 914</b>	<b>-2,1</b>
366 004	Bad Münstereifel, Stadt	36 780	-5,2	3 429	+0,3	75 673	-5,9
366 008	Blankenheim	43 885	+2,2	3 548	+1,5	117 276	+0,7
366 012	Dahlem	27 787	-20,9	12 521	-24,3	122 736	-8,1
366 016	Euskirchen, Stadt	34 657	.	3 819	-15,9	61 530	+1,2
366 020	Hellenthal	20 653	-0,2	4 014	+4,6	51 517	+2,2
366 024	Kall	23 824	-8,4	918	-26,8	55 720	-5,6
366 028	Mechemich, Stadt	.	.	.	.	.	.
366 032	Nettersheim	17 087	-3,2	119	+6,3	113 760	-2,9
366 036	Schleiden, Stadt	35 206	+1,2	7 353	-6,4	97 834	+2,1
366 040	Weilerswist	.	.	.	.	.	.
366 044	Zülpich, Stadt	4 964	+14,2	92	+46,0	23 735	+3,4

Anmerkungen Seite 44

## Noch: 3.1 Leistung der Beherbergungsstätten nach Verwaltungsbezirken

Januar bis Oktober 2018

Amtliche Schlüsselnummer	Verwaltungsbezirk	Übernachtungen		Mittlere Aufenthaltsdauer <sup>2)</sup>		Mittlere Auslastung der angebotenen Betten <sup>3)</sup>
		ausländischer Gäste	Veränderung <sup>1)</sup>	aller Gäste	ausländischer Gäste	
	<b>Noch: Kreis Wesel</b>					
170 024	Moers, Stadt	24 572	-2,6	1,6	1,8	40,1
170 028	Neukirchen-Vluyn, Stadt	3 935	+1,5	1,7	2,3	39,7
170 032	Rheinberg, Stadt	6 625	-4,5	1,8	2,0	30,8
170 036	Schermbeck	7 526	-16,7	1,7	1,9	36,7
170 040	Sonsbeck	3 299	+30,9	3,3	3,8	24,3
170 044	Voerde (Niederrhein), Stadt	1 394	+10,1	2,1	2,0	33,7
170 048	Wesel, Stadt	32 693	+6,7	1,7	2,3	47,5
170 052	Xanten, Stadt	11 155	+15,6	1,9	1,8	47,6
<b>100 000</b>	<b>Reg.-Bez. Düsseldorf</b>	<b>2 905 630</b>	<b>-2,0</b>	<b>1,8</b>	<b>1,8</b>	<b>43,0</b>
	<b>Kreisfreie Städte</b>					
<b>314 000</b>	<b>Bonn</b>	<b>293 440</b>	<b>-6,0</b>	<b>1,9</b>	<b>2,2</b>	<b>49,1</b>
<b>315 000</b>	<b>Köln</b>	<b>1 781 722</b>	<b>+0,5</b>	<b>1,7</b>	<b>1,8</b>	<b>52,3</b>
<b>316 000</b>	<b>Leverkusen</b>	<b>64 406</b>	<b>-11,9</b>	<b>1,9</b>	<b>2,2</b>	<b>45,9</b>
	<b>Städteregion Aachen</b>					
<b>334 000</b>	<b>Aachen, kreisfreie Stadt</b>	<b>386 024</b>	<b>+0,1</b>	<b>2,0</b>	<b>1,9</b>	<b>43,4</b>
334 002	Aachen, kreisfreie Stadt	253 205	+2,2	1,9	1,8	49,2
334 004	Alsdorf, Stadt	1 147	-49,9	1,9	2,1	29,7
334 008	Baesweiler, Stadt	1 899	-13,5	1,7	2,1	26,4
334 012	Eschweiler, Stadt	12 270	-32,8	1,6	1,5	38,8
334 016	Herzogenrath, Stadt	1 546	+2,0	2,2	8,7	44,1
334 020	Monschau, Stadt	44 397	-7,1	2,1	1,8	37,6
334 024	Roetgen	3 323	+8,6	2,0	1,9	27,7
334 028	Simmerath	50 968	+16,6	2,9	2,7	34,8
334 032	Stolberg (Rhld.), Stadt	9 643	-15,9	2,2	2,2	33,4
334 036	Würselen, Stadt	7 626	+0,9	2,0	2,0	46,5
<b>358 000</b>	<b>Kreis Düren</b>	<b>167 954</b>	<b>-7,3</b>	<b>2,6</b>	<b>3,9</b>	<b>38,2</b>
358 004	Aldenhoven	.	.	.	.	.
358 008	Düren, Stadt	13 472	-14,8	1,8	1,9	42,0
358 012	Heimbach, Stadt	124 802	-7,3	4,2	5,7	40,3
358 016	Hürtgenwald	7 254	-18,2	2,2	2,2	39,8
358 020	Inden	.	.	.	.	.
358 024	Jülich, Stadt	9 327	-12,0	1,9	2,1	42,2
358 028	Kreuzau	965	+46,4	2,3	2,2	33,2
358 032	Langerwehe	.	.	.	.	.
358 036	Linnich, Stadt	1 276	+166,4	2,0	3,9	27,7
358 040	Merzenich	.	.	.	.	.
358 044	Nideggen, Stadt	10 361	+11,5	2,5	2,2	31,7
358 048	Niederzier	150	-44,6	1,6	1,3	23,0
358 052	Nörvenich	.	.	.	.	.
358 056	Titz	.	.	.	.	.
358 060	Vettweiß	.	.	.	.	.
<b>362 000</b>	<b>Rhein-Erft-Kreis</b>	<b>209 933</b>	<b>-9,6</b>	<b>2,7</b>	<b>2,1</b>	<b>49,6</b>
362 004	Bedburg, Stadt	8 899	-55,6	1,7	3,4	28,4
362 008	Bergheim, Stadt	26 882	-1,5	4,6	7,8	45,4
362 012	Brühl, Stadt	70 321	+1,2	2,8	1,4	57,5
362 016	Elsdorf, Stadt	2 009	+5,2	2,8	4,6	22,2
362 020	Erfstadt, Stadt	935	-17,3	2,0	1,4	29,9
362 024	Frechen, Stadt	19 510	-18,9	1,7	1,8	40,5
362 028	Hürth, Stadt	56 351	-5,5	4,1	2,9	66,5
362 032	Kerpen, Stadt	13 292	-26,1	2,2	1,8	34,5
362 036	Pulheim, Stadt	6 776	+15,3	1,8	2,0	37,6
362 040	Wesseling, Stadt	4 958	+0,4	2,4	2,0	36,8
<b>366 000</b>	<b>Kreis Euskirchen</b>	<b>141 166</b>	<b>-6,1</b>	<b>2,9</b>	<b>3,7</b>	<b>37,5</b>
366 004	Bad Münstereifel, Stadt	5 597	+6,8	2,1	1,6	37,1
366 008	Blankenheim	10 051	+13,0	2,7	2,8	33,1
366 012	Dahlem	74 690	-9,5	4,4	6,0	36,6
366 016	Euskirchen, Stadt	7 196	-18,4	1,8	1,9	36,5
366 020	Hellenthal	11 344	+5,5	2,5	2,8	29,5
366 024	Kall	2 091	-16,1	2,3	2,3	35,8
366 028	Mechernich, Stadt	.	.	.	.	.
366 032	Nettersheim	657	+2,8	6,7	5,5	60,5
366 036	Schleiden, Stadt	25 433	-7,5	2,8	3,5	32,2
366 040	Weilerswist	.	.	.	.	.
366 044	Zülpich, Stadt	177	+30,1	4,8	1,9	61,9

Anmerkungen Seite 44



## Noch: 3.1 Leistung der Beherbergungsstätten nach Verwaltungsbezirken

Januar bis Oktober 2018

Amtliche Schlüsselnummer	Verwaltungsbezirk	Ankünfte				Übernachtungen	
		aller Gäste	Veränderung <sup>1)</sup>	ausländischer Gäste	Veränderung <sup>1)</sup>	aller Gäste	Veränderung <sup>1)</sup>
<b>370 000</b>	<b>Kreis Heinsberg</b>	<b>95 283</b>	<b>+0,1</b>	<b>14 953</b>	<b>+7,8</b>	<b>221 951</b>	<b>+0,2</b>
370 004	Erkelenz, Stadt	12 363	+2,8	2 261	+12,6	24 695	-0,3
370 008	Gangelt	8 481	+11,3	1 902	+19,8	21 346	+7,3
370 012	Geilenkirchen, Stadt	.	.	.	.	.	.
370 016	Heinsberg, Stadt	12 636	+9,2	3 615	+9,6	18 881	+4,0
370 020	Hückelhoven, Stadt	10 901	-3,6	1 061	-11,4	21 714	-6,2
370 024	Selfkant	.	.	.	.	.	.
370 028	Übach-Palenberg, Stadt	3 367	-6,2	103	-16,9	10 877	-8,3
370 032	Waldfeucht	.	.	.	.	.	.
370 036	Wassenberg, Stadt	17 197	+0,5	2 530	+11,8	37 896	+3,2
370 040	Wegberg, Stadt	23 418	-3,5	1 570	+13,2	69 230	+1,4
<b>374 000</b>	<b>Oberbergischer Kreis</b>	<b>243 832</b>	<b>-0,2</b>	<b>21 590</b>	<b>+3,1</b>	<b>739 726</b>	<b>-1,4</b>
374 004	Bergneustadt, Stadt	16 554	-8,2	912	+28,6	37 132	-10,3
374 008	Engelskirchen	11 212	-7,2	456	-36,4	92 597	+0,5
374 012	Gummersbach, Stadt	52 538	-1,3	12 495	+3,7	115 787	+0,5
374 016	Hückeswagen, Stadt	12 459	-10,7	765	+8,5	28 507	-21,3
374 020	Lindlar	21 097	+0,9	711	-23,1	54 876	+1,5
374 024	Marienheide	.	.	.	.	.	.
374 028	Morsbach	.	.	.	.	.	.
374 032	Nümbrecht	26 897	+5,4	304	-31,4	118 746	+8,1
374 036	Radevormwald, Stadt	23 091	+7,5	406	+13,1	64 979	-0,2
374 040	Reichshof	5 769	-7,1	124	+30,5	69 036	-8,9
374 044	Waldbrohl, Stadt	20 934	+21,3	825	-21,5	48 164	+11,9
374 048	Wiehl, Stadt	21 335	+4,4	1 785	+82,0	41 938	-1,3
374 052	Wipperfürth, Stadt	13 960	-7,8	935	-14,4	30 322	-4,4
<b>378 000</b>	<b>Rhein.-Berg. Kreis</b>	<b>194 119</b>	<b>-</b>	<b>24 743</b>	<b>-7,2</b>	<b>461 257</b>	<b>+1,6</b>
378 004	Bergisch Gladbach, Stadt	70 713	+0,1	12 534	-0,8	140 058	-2,9
378 008	Burscheid, Stadt	9 260	-11,4	1 136	-34,0	16 980	-6,1
378 012	Kürten	8 046	-4,4	352	-39,1	19 355	-0,8
378 016	Leichlingen (Rhld.), Stadt	12 080	+8,6	1 332	-5,9	103 772	+0,7
378 020	Odenthal	26 476	+7,1	963	-15,8	45 103	+1,0
378 024	Overath, Stadt	14 109	-1,0	2 596	-10,2	38 203	+34,1
378 028	Rösrath, Stadt	20 846	+8,5	2 481	+7,2	37 257	+7,7
378 032	Wermelskirchen, Stadt	32 589	-7,7	3 349	-15,7	60 529	-1,0
<b>382 000</b>	<b>Rhein-Sieg-Kreis</b>	<b>522 377</b>	<b>+0,4</b>	<b>74 483</b>	<b>+3,2</b>	<b>1 108 548</b>	<b>-2,7</b>
382 004	Alfter	12 358	-2,3	562	+24,1	26 719	-7,6
382 008	Bad Honnef, Stadt	61 966	-10,7	7 097	-2,6	120 395	-14,9
382 012	Bornheim, Stadt	23 955	+1,0	5 455	+44,6	64 632	-5,9
382 016	Eitorf	18 316	-1,8	1 250	+20,4	33 051	-1,7
382 020	Hennef (Sieg), Stadt	42 709	-6,3	3 135	-12,1	167 393	-3,5
382 024	Königswinter, Stadt	113 265	+3,3	16 871	+2,6	208 580	+0,8
382 028	Lohmar, Stadt	14 368	-5,1	1 428	-19,1	22 080	-10,2
382 032	Meckenheim, Stadt	12 998	-2,9	1 977	-12,0	26 213	+3,1
382 036	Much	20 009	+17,9	3 536	+15,6	41 125	+6,7
382 040	Neunkirchen-Seelscheid	.	.	.	.	.	.
382 044	Niederkassel, Stadt	16 566	+5,5	4 372	+16,0	29 652	+8,4
382 048	Rheinbach, Stadt	25 645	-4,2	3 596	-8,3	43 150	-0,4
382 052	Ruppichteroth	.	.	.	.	.	.
382 056	Sankt Augustin, Stadt	10 177	-4,1	478	-21,4	19 355	-7,3
382 060	Siegburg, Stadt	57 536	+13,7	8 063	+6,7	115 620	+7,1
382 064	Swisttal	12 443	+23,1	1 742	+27,7	42 867	+5,2
382 068	Troisdorf, Stadt	52 876	+1,8	13 626	-1,9	92 029	-6,3
382 072	Wachtberg	11 615	-2,6	831	-4,7	21 368	-2,8
382 076	Windeck	13 295	+5,9	371	-4,4	30 468	+14,0
<b>300 000</b>	<b>Reg.-Bez. Köln</b>	<b>6 479 514</b>	<b>+1,5</b>	<b>1 650 276</b>	<b>+0,9</b>	<b>13 108 371</b>	<b>+0,1</b>
	<b>Kreisfreie Städte</b>						
<b>512 000</b>	<b>Bottrop</b>	<b>31 710</b>	<b>-6,3</b>	<b>5 547</b>	<b>-19,7</b>	<b>66 888</b>	<b>-3,6</b>
<b>513 000</b>	<b>Gelsenkirchen</b>	<b>118 582</b>	<b>+1,0</b>	<b>21 004</b>	<b>+3,9</b>	<b>300 540</b>	<b>+4,9</b>
<b>515 000</b>	<b>Münster</b>	<b>545 904</b>	<b>-0,1</b>	<b>60 765</b>	<b>-9,7</b>	<b>1 127 636</b>	<b>+0,6</b>

Anmerkungen Seite 44

## Noch: 3.1 Leistung der Beherbergungsstätten nach Verwaltungsbezirken

Januar bis Oktober 2018

Amtliche Schlüsselnummer	Verwaltungsbezirk	Übernachtungen		Mittlere Aufenthaltsdauer <sup>2)</sup>		Mittlere Auslastung der angebotenen Betten <sup>3)</sup>
		ausländischer Gäste	Veränderung <sup>1)</sup>	aller Gäste	ausländischer Gäste	
<b>370 000</b>	<b>Kreis Heinsberg</b>	<b>38 800</b>	<b>+8,2</b>	<b>2,3</b>	<b>2,6</b>	<b>36,4</b>
370 004	Erkelenz, Stadt	6 129	+22,2	2,0	2,7	36,8
370 008	Gangelt	6 896	+5,6	2,5	3,6	28,9
370 012	Geilenkirchen, Stadt	.	.	.	.	.
370 016	Heinsberg, Stadt	5 378	+9,6	1,5	1,5	37,9
370 020	Hückelhoven, Stadt	2 488	-7,6	2,0	2,3	35,3
370 024	Selfkant	.	.	.	.	.
370 028	Übach-Palenberg, Stadt	686	-9,0	3,2	6,7	28,9
370 032	Waldfeucht	.	.	.	.	.
370 036	Wassenberg, Stadt	6 177	+21,5	2,2	2,4	26,7
370 040	Wegberg, Stadt	4 202	+10,7	3,0	2,7	44,4
<b>374 000</b>	<b>Oberbergischer Kreis</b>	<b>53 987</b>	<b>-2,9</b>	<b>3,0</b>	<b>2,5</b>	<b>41,8</b>
374 004	Bergneustadt, Stadt	1 845	+20,1	2,2	2,0	29,4
374 008	Engelskirchen	1 352	+15,2	8,3	3,0	76,6
374 012	Gummersbach, Stadt	29 815	-0,5	2,2	2,4	39,6
374 016	Hückeswagen, Stadt	3 815	+47,5	2,3	5,0	33,4
374 020	Lindlar	2 203	-47,9	2,6	3,1	36,3
374 024	Marienheide	.	.	.	.	.
374 028	Morsbach	.	.	.	.	.
374 032	Nümbrecht	822	-35,9	4,4	2,7	53,5
374 036	Radevormwald, Stadt	810	+42,4	2,8	2,0	37,3
374 040	Reichshof	662	+12,0	12,0	5,3	58,7
374 044	Waldbröl, Stadt	3 243	-22,9	2,3	3,9	30,5
374 048	Wiehl, Stadt	2 531	+6,1	2,0	1,4	33,7
374 052	Wipperfürth, Stadt	2 367	-21,2	2,2	2,5	29,6
<b>378 000</b>	<b>Rhein.-Berg. Kreis</b>	<b>52 207</b>	<b>-8,5</b>	<b>2,4</b>	<b>2,1</b>	<b>41,9</b>
378 004	Bergisch Gladbach, Stadt	22 629	-7,3	2,0	1,8	39,5
378 008	Burscheid, Stadt	2 679	-28,2	1,8	2,4	30,3
378 012	Kürten	801	-35,1	2,4	2,3	31,5
378 016	Leichlingen (Rhld.), Stadt	6 294	+4,3	8,6	4,7	69,1
378 020	Odenthal	1 702	-13,0	1,7	1,8	35,2
378 024	Overath, Stadt	7 527	+4,8	2,7	2,9	37,6
378 028	Rösrath, Stadt	4 005	-10,6	1,8	1,6	43,0
378 032	Wermelskirchen, Stadt	6 570	-18,2	1,9	2,0	37,3
<b>382 000</b>	<b>Rhein-Sieg-Kreis</b>	<b>162 745</b>	<b>-6,1</b>	<b>2,1</b>	<b>2,2</b>	<b>38,4</b>
382 004	Alfter	1 345	+11,9	2,2	2,4	46,3
382 008	Bad Honnef, Stadt	16 798	-9,0	1,9	2,4	38,2
382 012	Bornheim, Stadt	18 148	+9,4	2,7	3,3	38,4
382 016	Eitorf	2 736	+29,7	1,8	2,2	34,0
382 020	Hennef (Sieg), Stadt	7 695	-5,9	3,9	2,5	52,5
382 024	Königswinter, Stadt	32 611	-8,2	1,8	1,9	38,0
382 028	Lohmar, Stadt	2 674	-21,9	1,5	1,9	30,4
382 032	Meckenheim, Stadt	4 277	-8,0	2,0	2,2	43,2
382 036	Much	6 914	-13,5	2,1	2,0	36,1
382 040	Neunkirchen-Seelscheid	.	.	.	.	.
382 044	Niederkassel, Stadt	10 180	+21,7	1,8	2,3	44,4
382 048	Rheinbach, Stadt	5 864	+3,3	1,7	1,6	46,5
382 052	Ruppichteroth	.	.	.	.	.
382 056	Sankt Augustin, Stadt	885	-43,0	1,9	1,9	51,0
382 060	Siegburg, Stadt	24 522	-11,2	2,0	3,0	42,0
382 064	Swisttal	3 193	+14,0	3,4	1,8	16,8
382 068	Troisdorf, Stadt	22 019	-16,1	1,7	1,6	43,2
382 072	Wachtberg	1 845	-3,9	1,8	2,2	28,1
382 076	Windeck	879	+11,1	2,3	2,4	29,7
<b>300 000</b>	<b>Reg.-Bez. Köln</b>	<b>3 352 384</b>	<b>-2,2</b>	<b>2,0</b>	<b>2,0</b>	<b>46,3</b>
	<b>Kreisfreie Städte</b>					
<b>512 000</b>	<b>Bottrop</b>	<b>10 098</b>	<b>-25,5</b>	<b>2,1</b>	<b>1,8</b>	<b>35,6</b>
<b>513 000</b>	<b>Gelsenkirchen</b>	<b>44 953</b>	<b>+7,8</b>	<b>2,5</b>	<b>2,1</b>	<b>45,5</b>
<b>515 000</b>	<b>Münster</b>	<b>102 457</b>	<b>-17,2</b>	<b>2,1</b>	<b>1,7</b>	<b>45,2</b>

Anmerkungen Seite 44

## Noch: 3.1 Leistung der Beherbergungsstätten nach Verwaltungsbezirken

Januar bis Oktober 2018

Amtliche Schlüsselnummer	Verwaltungsbezirk	Ankünfte				Übernachtungen	
		aller Gäste	Veränderung <sup>1)</sup>	ausländischer Gäste	Veränderung <sup>1)</sup>	aller Gäste	Veränderung <sup>1)</sup>
<b>554 000</b>	<b>Kreis Borken</b>	<b>291 545</b>	<b>-5,5</b>	<b>36 725</b>	<b>-7,6</b>	<b>585 680</b>	<b>-4,4</b>
554 004	Ahaus, Stadt	22 780	-11,5	3 116	-6,7	50 222	-7,6
554 008	Bocholt, Stadt	39 221	-3,8	6 066	+0,1	76 079	-4,3
554 012	Borken, Stadt	34 167	+2,7	2 562	+2,0	77 510	-1,3
554 016	Gescher, Stadt	11 124	-4,0	777	+24,9	16 720	-2,3
554 020	Gronau (Westf.), Stadt	42 341	-12,7	6 845	-22,0	101 877	-1,0
554 024	Heek	.	.	.	.	.	.
554 028	Heiden	3 594	+3,4	139	-7,9	10 801	+8,0
554 032	Isselburg, Stadt	8 156	-10,8	2 386	-21,7	11 237	-13,4
554 036	Legden	34 350	-4,0	5 122	-8,5	59 326	-8,6
554 040	Raesfeld	8 301	-20,7	250	-57,3	12 667	-32,2
554 044	Reken	20 362	+1,2	1 672	+3,5	38 246	-3,7
554 048	Rhede, Stadt	7 549	+3,6	1 387	-2,7	11 327	+3,7
554 052	Schöppingen	9 040	+1,2	468	+4,0	18 722	+1,0
554 056	Stadtlohn, Stadt	.	.	.	.	.	.
554 060	Südlohn	10 192	-8,6	1 546	+1,8	18 638	-11,0
554 064	Velen, Stadt	19 529	+11,5	2 700	+62,1	44 762	+20,7
554 068	Vreden, Stadt	11 925	-20,9	1 456	-27,6	19 924	-22,9
<b>558 000</b>	<b>Kreis Coesfeld</b>	<b>177 026</b>	<b>+8,7</b>	<b>14 868</b>	<b>+16,3</b>	<b>532 821</b>	<b>+1,0</b>
558 004	Ascheberg	18 803	+9,1	2 681	+7,5	30 779	-8,5
558 008	Billerbeck, Stadt	21 082	+5,4	2 073	+16,7	52 005	+3,0
558 012	Coesfeld, Stadt	25 872	+2,3	2 062	+35,1	42 593	+1,7
558 016	Dülmen, Stadt	23 856	+17,4	2 100	+16,0	52 022	+19,3
558 020	Havixbeck	4 356	-14,4	284	-36,2	15 777	-9,4
558 024	Lüdinghausen, Stadt	13 752	+27,3	1 738	+336,7	24 085	+28,1
558 028	Nordkirchen	.	.	.	.	.	.
558 032	Nottuln	17 612	+20,5	1 413	-9,1	39 947	+31,8
558 036	Olfen, Stadt	.	.	.	.	.	.
558 040	Rosendahl	5 305	+12,3	207	+42,8	8 066	+9,0
558 044	Senden	23 624	-3,5	2 010	-15,3	40 040	-5,4
<b>562 000</b>	<b>Kreis Recklinghausen</b>	<b>304 459</b>	<b>-2,8</b>	<b>51 153</b>	<b>-1,1</b>	<b>602 601</b>	<b>-1,4</b>
562 004	Castrop-Rauxel, Stadt	26 578	-8,0	2 852	+1,1	48 640	-8,6
562 008	Datteln, Stadt	27 954	+3,3	832	-34,5	63 502	+0,4
562 012	Dorsten, Stadt	26 053	+2,6	3 289	+10,1	57 809	+8,0
562 014	Gladbeck, Stadt	54 332	-4,5	26 229	-0,7	87 558	-1,2
562 016	Haltern am See, Stadt	64 873	-5,4	2 930	+10,0	136 441	-7,7
562 020	Herten, Stadt	16 193	-10,2	1 850	-15,2	25 096	-10,9
562 024	Marl, Stadt	21 675	-12,1	3 269	-16,3	40 997	-12,3
562 028	Oer-Erkenschwick, Stadt	15 726	-3,2	210	-34,4	34 792	-4,4
562 032	Recklinghausen, Stadt	44 986	+7,6	9 005	+7,3	96 338	+18,3
562 036	Waltrip, Stadt	6 089	+5,8	687	-9,7	11 428	-3,5
<b>566 000</b>	<b>Kreis Steinfurt</b>	<b>317 207</b>	<b>+1,5</b>	<b>43 196</b>	<b>+17,4</b>	<b>777 775</b>	<b>-1,8</b>
566 004	Altenberge	10 958	-14,9	346	-35,6	17 825	-11,5
566 008	Emsdetten, Stadt	17 680	+5,1	997	+11,4	33 425	+5,4
566 012	Greven, Stadt	35 904	+10,4	4 911	+20,5	53 811	+3,9
566 016	Hörstel, Stadt	33 262	-0,2	3 546	+1,0	106 288	+9,1
566 020	Hopsten	.	.	.	.	.	.
566 024	Horstmar, Stadt	2 182	-26,5	133	+13,7	11 424	+14,1
566 028	Ibbenbüren, Stadt	31 498	+3,0	4 114	+13,3	54 882	+0,2
566 032	Ladbergen	11 722	-18,6	2 516	+4,3	19 358	-21,5
566 036	Laer	2 380	+0,3	98	-11,7	6 870	+7,0
566 040	Lengerich, Stadt	7 993	-5,0	888	-11,3	17 530	-10,7
566 044	Lienen	6 367	+19,4	1 932	+17,5	23 828	+7,6
566 048	Lotte	.	.	.	.	.	.
566 052	Metelen	.	.	.	.	.	.
566 056	Mettingen	7 475	-4,7	1 510	+13,3	45 570	-3,1
566 060	Neuenkirchen	.	.	.	.	.	.
566 064	Nordwalde	6 640	-0,8	130	+170,8	15 740	-4,7
566 068	Ochtrup, Stadt	5 360	-0,9	818	-18,1	8 788	-2,3
566 072	Recke	5 969	+23,7	454	+46,5	18 870	+22,3
566 076	Rheine, Stadt	46 784	+14,1	10 369	+59,2	104 558	+4,3
566 080	Saerbeck	9 967	-0,5	956	-6,9	20 894	-10,5
566 084	Steinfurt, Stadt	9 455	-4,6	602	+35,9	20 331	+0,5
566 088	Tecklenburg, Stadt	44 046	-4,6	6 759	+12,2	143 907	-5,4
566 092	Westerkappeln	2 438	-3,0	362	+21,5	7 890	+5,4
566 096	Wettingen	13 269	+16,1	1 281	+2,9	27 946	-26,6

Anmerkungen Seite 44

## Noch: 3.1 Leistung der Beherbergungsstätten nach Verwaltungsbezirken

Januar bis Oktober 2018

Amtliche Schlüsselnummer	Verwaltungsbezirk	Übernachtungen		Mittlere Aufenthaltsdauer <sup>2)</sup>		Mittlere Auslastung der angebotenen Betten <sup>3)</sup>
		ausländischer Gäste	Veränderung <sup>1)</sup>	aller Gäste	ausländischer Gäste	
<b>554 000</b>	<b>Kreis Borken</b>	<b>82 842</b>	<b>-5,3</b>	<b>2,0</b>	<b>2,3</b>	<b>34,7</b>
554 004	Ahaus, Stadt	7 031	-11,9	2,2	2,3	30,8
554 008	Bocholt, Stadt	12 014	-13,3	1,9	2,0	39,2
554 012	Borken, Stadt	8 459	-9,0	2,3	3,3	34,2
554 016	Gescher, Stadt	985	+10,2	1,5	1,3	42,1
554 020	Gronau (Westf.), Stadt	22 890	+1,0	2,4	3,3	40,9
554 024	Heek	.	.	.	.	.
554 028	Heiden	330	+1,9	3,0	2,4	34,0
554 032	Isselburg, Stadt	3 276	-19,9	1,4	1,4	26,7
554 036	Legden	6 501	-7,1	1,7	1,3	34,6
554 040	Raesfeld	337	-64,3	1,5	1,3	25,5
554 044	Reken	5 013	+4,6	1,9	3,0	33,2
554 048	Rhede, Stadt	1 677	-2,1	1,5	1,2	34,3
554 052	Schöppingen	968	-13,2	2,1	2,1	26,2
554 056	Stadtlohn, Stadt	.	.	.	.	.
554 060	Südlohn	2 952	-7,8	1,8	1,9	38,8
554 064	Velen, Stadt	7 106	+59,1	2,3	2,6	35,2
554 068	Vreden, Stadt	2 862	-27,3	1,7	2,0	38,2
<b>558 000</b>	<b>Kreis Coesfeld</b>	<b>29 987</b>	<b>+5,6</b>	<b>3,0</b>	<b>2,0</b>	<b>43,3</b>
558 004	Ascheberg	3 963	-4,1	1,6	1,5	30,7
558 008	Billerbeck, Stadt	5 203	+13,0	2,5	2,5	46,7
558 012	Coesfeld, Stadt	4 228	+24,0	1,6	2,1	41,7
558 016	Dülmen, Stadt	5 012	-10,2	2,2	2,4	30,1
558 020	Havixbeck	695	-49,0	3,6	2,4	29,8
558 024	Lüdinghausen, Stadt	3 590	+436,6	1,8	2,1	36,6
558 028	Nordkirchen	.	.	.	.	.
558 032	Nottuln	3 131	-5,6	2,3	2,2	34,6
558 036	Olfen, Stadt	.	.	.	.	.
558 040	Rosendahl	207	+42,8	1,5	1,0	18,8
558 044	Senden	3 522	-26,3	1,7	1,8	31,8
<b>562 000</b>	<b>Kreis Recklinghausen</b>	<b>97 346</b>	<b>+0,6</b>	<b>2,0</b>	<b>1,9</b>	<b>42,3</b>
562 004	Castrop-Rauxel, Stadt	6 244	+2,0	1,8	2,2	33,1
562 008	Datteln, Stadt	1 654	-59,1	2,3	2,0	50,2
562 012	Dorsten, Stadt	12 221	+17,3	2,2	3,7	34,5
562 014	Gladbeck, Stadt	37 045	-2,9	1,6	1,4	63,6
562 016	Haltern am See, Stadt	5 869	+23,0	2,1	2,0	41,1
562 020	Herten, Stadt	2 793	-21,2	1,5	1,5	37,3
562 024	Marl, Stadt	5 497	-16,3	1,9	1,7	37,4
562 028	Oer-Erkenschwick, Stadt	416	-52,8	2,2	2,0	24,6
562 032	Recklinghausen, Stadt	24 284	+19,5	2,1	2,7	55,7
562 036	Waltrop, Stadt	1 323	-32,7	1,9	1,9	44,7
<b>566 000</b>	<b>Kreis Steinfurt</b>	<b>98 817</b>	<b>+3,0</b>	<b>2,5</b>	<b>2,3</b>	<b>38,6</b>
566 004	Altenberge	760	-38,0	1,6	2,2	30,2
566 008	Emsdetten, Stadt	4 222	+8,9	1,9	4,2	26,8
566 012	Greven, Stadt	6 675	+9,2	1,5	1,4	32,1
566 016	Hörstel, Stadt	12 223	+15,6	3,2	3,4	38,4
566 020	Hopsten	.	.	.	.	.
566 024	Horstmar, Stadt	195	-52,9	5,2	1,5	61,4
566 028	Ibbenbüren, Stadt	6 870	+15,3	1,7	1,7	38,2
566 032	Ladbergen	3 330	+1,9	1,7	1,3	37,1
566 036	Laer	235	-50,4	2,9	2,4	29,7
566 040	Lengerich, Stadt	2 419	-18,3	2,2	2,7	27,8
566 044	Lienen	13 111	+0,8	3,7	6,8	49,1
566 048	Lotte	.	.	.	.	.
566 052	Metelen	.	.	.	.	.
566 056	Mettingen	3 947	+4,1	6,1	2,6	61,4
566 060	Neuenkirchen	.	.	.	.	.
566 064	Nordwalde	468	+4,5	2,4	3,6	31,6
566 068	Ochtrup, Stadt	1 228	-24,1	1,6	1,5	28,3
566 072	Recke	1 249	+104,8	3,2	2,8	40,0
566 076	Rheine, Stadt	15 654	+24,7	2,2	1,5	42,7
566 080	Saerbeck	1 124	-16,1	2,1	1,2	32,2
566 084	Steinfurt, Stadt	2 239	+29,8	2,2	3,7	30,0
566 088	Tecklenburg, Stadt	15 962	+4,7	3,3	2,4	46,6
566 092	Westerkappeln	1 857	+142,4	3,2	5,1	48,8
566 096	Wettringen	3 187	-39,1	2,1	2,5	34,3

Anmerkungen Seite 44

## Noch: 3.1 Leistung der Beherbergungsstätten nach Verwaltungsbezirken

Januar bis Oktober 2018

Amtliche Schlüsselnummer	Verwaltungsbezirk	Ankünfte				Übernachtungen	
		aller Gäste	Veränderung <sup>1)</sup>	ausländischer Gäste	Veränderung <sup>1)</sup>	aller Gäste	Veränderung <sup>1)</sup>
<b>570 000</b>	<b>Kreis Warendorf</b>	<b>150 438</b>	<b>-2,4</b>	<b>17 714</b>	<b>-3,9</b>	<b>400 623</b>	<b>+6,5</b>
570 004	Ahlen, Stadt	14 414	+2,5	1 644	-37,4	29 478	+3,8
570 008	Beckum, Stadt	11 106	-8,4	2 203	-1,1	22 582	-10,2
570 012	Beelen	2 048	-3,8	440	+47,2	5 454	+11,5
570 016	Drensteinfurt, Stadt	5 064	+4,0	561	-24,8	8 665	+9,0
570 020	Ennigerloh, Stadt	7 813	-8,4	1 319	+10,5	17 131	+1,6
570 024	Everswinkel	3 625	-2,1	154	-13,0	11 120	+6,4
570 028	Oelde, Stadt	12 941	-14,9	3 010	-13,3	33 582	-6,0
570 032	Ostbevern	19 437	-4,9	871	-33,6	26 936	-6,3
570 036	Sassenberg, Stadt	11 974	+24,9	2 038	+13,2	43 497	+20,1
570 040	Sendenhorst, Stadt	11 916	+5,0	1 224	-3,2	64 843	+46,0
570 044	Telgte, Stadt	14 819	+3,2	1 936	+90,9	58 624	+4,9
570 048	Wadersloh	1 934	-53,2	223	-11,9	5 815	-37,4
570 052	Warendorf, Stadt	33 347	-0,8	2 091	+1,9	72 896	+0,9
<b>500 000</b>	<b>Reg.-Bez. Münster</b>	<b>1 936 871</b>	<b>-0,6</b>	<b>250 972</b>	<b>-1,2</b>	<b>4 394 564</b>	<b>-</b>
<b>711 000</b>	<b>Kreisfreie Stadt Bielefeld</b>	<b>312 392</b>	<b>+2,6</b>	<b>52 159</b>	<b>+9,7</b>	<b>568 259</b>	<b>-5,1</b>
<b>754 000</b>	<b>Kreis Gütersloh</b>	<b>233 726</b>	<b>-1,0</b>	<b>31 304</b>	<b>-4,3</b>	<b>499 676</b>	<b>-1,2</b>
754 004	Borgholzhausen, Stadt	.	.	.	.	.	.
754 008	Gütersloh, Stadt	60 647	-1,1	12 937	-8,3	138 285	+1,1
754 012	Halle (Westf.), Stadt	30 934	+7,2	2 559	+1,5	60 312	+10,0
754 016	Harsewinkel, Stadt	26 171	-1,8	4 593	-5,5	49 891	-3,8
754 020	Herzebrock-Clarholz	3 732	-0,3	711	+0,6	8 580	+0,3
754 024	Langenberg	.	.	.	.	.	.
754 028	Rheda-Wiedenbrück, Stadt	35 233	-5,4	3 034	-14,5	54 507	-11,8
754 032	Rietberg, Stadt	19 045	-1,7	1 368	+8,7	32 829	-1,2
754 036	Schloß Holte-Stukenbrock, Stadt	22 362	+19,0	2 791	+40,7	57 522	+6,2
754 040	Steinhagen	8 347	-2,5	113	+22,8	15 648	+1,8
754 044	Verl, Stadt	3 506	-54,9	282	-79,6	20 857	-25,0
754 048	Versmold, Stadt	11 609	+15,7	384	+17,4	36 267	+9,4
754 052	Werther (Westf.), Stadt	10 626	-0,6	2 475	+36,5	20 630	-3,7
<b>758 000</b>	<b>Kreis Herford</b>	<b>83 978</b>	<b>+1,1</b>	<b>7 443</b>	<b>+13,9</b>	<b>320 213</b>	<b>+1,4</b>
758 004	Bünde, Stadt	9 397	-4,6	999	+15,4	22 113	-2,3
758 008	Enger, Stadt	.	.	.	.	.	.
758 012	Herford, Stadt	21 761	-4,1	2 425	+3,6	38 863	-1,6
758 016	Hiddenhausen	10 320	-2,9	1 157	+18,5	18 253	-4,5
758 020	Kirchlengern	.	.	.	.	.	.
758 024	Löhne, Stadt	6 112	+7,2	174	+16,8	92 911	+0,2
758 028	Rödinghausen	11 853	+9,9	270	+74,2	33 316	+12,8
758 032	Spenge, Stadt	.	.	.	.	.	.
758 036	Vlotho, Stadt	20 712	+3,1	2 329	+18,8	102 664	+1,1
<b>762 000</b>	<b>Kreis Höxter</b>	<b>211 551</b>	<b>-0,4</b>	<b>13 054</b>	<b>+2,6</b>	<b>954 667</b>	<b>-0,7</b>
762 004	Bad Driburg, Stadt	70 125	+3,5	1 992	-17,3	598 107	+1,5
762 008	Beverungen, Stadt	24 644	+4,0	1 303	-12,8	57 405	-0,9
762 012	Borgentreich, Stadt	.	.	.	.	.	.
762 016	Brakel, Stadt	6 667	-55,7	671	+33,7	19 647	-48,9
762 020	Höxter, Stadt	48 223	+6,4	4 009	+26,9	127 524	+4,5
762 024	Marienmünster, Stadt	3 701	-0,9	262	-14,1	9 408	-8,9
762 028	Nieheim, Stadt	8 361	-20,6	985	-18,4	34 375	-18,1
762 032	Steinheim, Stadt	.	.	.	.	.	.
762 036	Warburg, Stadt	35 543	+2,3	1 863	-14,9	72 138	-0,5
762 040	Willebadessen, Stadt	9 276	+42,9	1 731	+48,1	25 271	+50,0
<b>766 000</b>	<b>Kreis Lippe</b>	<b>371 791</b>	<b>+4,1</b>	<b>36 849</b>	<b>+2,4</b>	<b>1 450 740</b>	<b>+4,9</b>
766 004	Augustdorf	.	.	.	.	.	.
766 008	Bad Salzuflen, Stadt	133 344	+9,5	12 293	-1,9	709 825	+4,6
766 012	Barntrup, Stadt	.	.	.	.	.	.
766 016	Blomberg, Stadt	10 868	+1,0	1 742	+19,2	19 521	+3,7
766 020	Detmold, Stadt	47 005	-6,2	6 727	+14,8	89 570	-4,1
766 024	Dörentrup	10 947	+16,1	124	-16,8	28 686	+14,0
766 028	Extertal	10 830	+19,3	1 260	+13,3	41 028	+6,7
766 032	Horn-Bad Meinberg, Stadt	78 575	+0,4	6 266	-2,6	331 724	+3,5

Anmerkungen Seite 44

## Noch: 3.1 Leistung der Beherbergungsstätten nach Verwaltungsbezirken

Januar bis Oktober 2018

Amtliche Schlüsselnummer	Verwaltungsbezirk	Übernachtungen		Mittlere Aufenthaltsdauer <sup>2)</sup>		Mittlere Auslastung der angebotenen Betten <sup>3)</sup>
		ausländischer Gäste	Veränderung <sup>1)</sup>	aller Gäste	ausländischer Gäste	
<b>570 000</b>	<b>Kreis Warendorf</b>	<b>56 901</b>	<b>+2,3</b>	<b>2,7</b>	<b>3,2</b>	<b>39,4</b>
570 004	Ahlen, Stadt	5 757	-18,7	2,0	3,5	33,2
570 008	Beckum, Stadt	5 579	+3,8	2,0	2,5	30,1
570 012	Beelen	1 605	+59,4	2,7	3,6	32,1
570 016	Drensteinfurt, Stadt	1 393	-24,7	1,7	2,5	33,5
570 020	Ennigerloh, Stadt	3 084	+20,3	2,2	2,3	38,1
570 024	Everswinkel	324	-14,7	3,1	2,1	28,0
570 028	Oelde, Stadt	15 526	-	2,6	5,2	36,7
570 032	Ostbevern	1 345	-26,8	1,4	1,5	28,4
570 036	Sassenberg, Stadt	9 028	+7,0	3,6	4,4	27,0
570 040	Sendenhorst, Stadt	3 025	+2,4	5,4	2,5	66,3
570 044	Telgte, Stadt	3 697	+79,2	4,0	1,9	69,9
570 048	Wadersloh	1 425	+24,1	3,0	6,4	24,4
570 052	Warendorf, Stadt	5 113	-4,9	2,2	2,4	34,1
<b>500 000</b>	<b>Reg.-Bez. Münster</b>	<b>523 401</b>	<b>-3,6</b>	<b>2,3</b>	<b>2,1</b>	<b>41,1</b>
<b>711 000</b>	<b>Kreisfreie Stadt Bielefeld</b>	<b>107 285</b>	<b>-4,8</b>	<b>1,8</b>	<b>2,1</b>	<b>43,7</b>
<b>754 000</b>	<b>Kreis Gütersloh</b>	<b>85 190</b>	<b>-5,1</b>	<b>2,1</b>	<b>2,7</b>	<b>36,1</b>
754 004	Borgholzhausen, Stadt	.	.	.	.	.
754 008	Gütersloh, Stadt	28 380	-11,6	2,3	2,2	39,4
754 012	Halle (Westf.), Stadt	6 185	+8,0	1,9	2,4	41,6
754 016	Harsewinkel, Stadt	10 552	-4,9	1,9	2,3	32,7
754 020	Herzebrock-Clarholz	2 230	+17,0	2,3	3,1	29,1
754 024	Langenberg	.	.	.	.	.
754 028	Rheda-Wiedenbrück, Stadt	5 020	-17,4	1,5	1,7	30,3
754 032	Rietberg, Stadt	2 472	+14,8	1,7	1,8	36,3
754 036	Schloß Holte-Stukenbrock, Stadt	10 915	+9,9	2,6	3,9	33,4
754 040	Steinhagen	559	+32,8	1,9	4,9	37,8
754 044	Verl, Stadt	13 350	-13,1	5,9	47,3	61,6
754 048	Versmold, Stadt	1 330	-10,0	3,1	3,5	26,6
754 052	Werther (Westf.), Stadt	4 080	+21,2	1,9	1,6	35,0
<b>758 000</b>	<b>Kreis Herford</b>	<b>20 407</b>	<b>+12,9</b>	<b>3,8</b>	<b>2,7</b>	<b>41,3</b>
758 004	Bünde, Stadt	2 676	+18,7	2,4	2,7	38,7
758 008	Enger, Stadt	-	-	-	-	-
758 012	Herford, Stadt	5 917	-5,5	1,8	2,4	31,5
758 016	Hiddenhausen	1 830	+1,4	1,8	1,6	27,0
758 020	Kirchlengern	.	.	.	.	.
758 024	Löhne, Stadt	466	+9,9	15,2	2,7	83,1
758 028	Rödinghausen	3 815	+39,4	2,8	14,1	40,5
758 032	Spenge, Stadt	.	.	.	.	.
758 036	Vlotho, Stadt	5 477	+24,1	5,0	2,4	36,8
<b>762 000</b>	<b>Kreis Höxter</b>	<b>40 887</b>	<b>-1,0</b>	<b>4,5</b>	<b>3,1</b>	<b>49,9</b>
762 004	Bad Driburg, Stadt	4 709	-12,5	8,5	2,4	71,8
762 008	Beverungen, Stadt	2 689	-32,4	2,3	2,1	32,2
762 012	Borgentreich, Stadt	.	.	.	.	.
762 016	Brakel, Stadt	3 514	-13,2	2,9	5,2	29,0
762 020	Höxter, Stadt	9 659	+20,1	2,6	2,4	38,3
762 024	Mariemünster, Stadt	1 055	-24,0	2,5	4,0	21,3
762 028	Nieheim, Stadt	9 023	-9,1	4,1	9,2	19,1
762 032	Steinheim, Stadt	.	.	.	.	.
762 036	Warburg, Stadt	4 511	+0,9	2,0	2,4	34,9
762 040	Willebadessen, Stadt	4 954	+59,8	2,7	2,9	43,1
<b>766 000</b>	<b>Kreis Lippe</b>	<b>104 338</b>	<b>+4,2</b>	<b>3,9</b>	<b>2,8</b>	<b>48,6</b>
766 004	Augustdorf	.	.	.	.	.
766 008	Bad Salzuflen, Stadt	25 933	-1,2	5,3	2,1	60,8
766 012	Barntrup, Stadt	.	.	.	.	.
766 016	Blomberg, Stadt	3 514	+13,3	1,8	2,0	37,9
766 020	Detmold, Stadt	13 096	+2,8	1,9	1,9	41,3
766 024	Dörentrup	251	-38,3	2,6	2,0	34,6
766 028	Extetal	5 280	+9,4	3,8	4,2	37,0
766 032	Horn-Bad Meinberg, Stadt	19 301	+5,4	4,2	3,1	51,4

Anmerkungen Seite 44

## Noch: 3.1 Leistung der Beherbergungsstätten nach Verwaltungsbezirken

Januar bis Oktober 2018

Amtliche Schlüsselnummer	Verwaltungsbezirk	Ankünfte				Übernachtungen	
		aller Gäste	Veränderung <sup>1)</sup>	ausländischer Gäste	Veränderung <sup>1)</sup>	aller Gäste	Veränderung <sup>1)</sup>
	<b>Noch: Kreis Lippe</b>						
766 036	Kalletal	26 739	+33,3	636	-0,8	86 630	+25,8
766 040	Lage, Stadt	5 620	-9,1	218	-0,5	17 283	-11,1
766 044	Lemgo, Stadt	15 709	-9,6	1 965	+5,6	31 256	-2,7
766 048	Leopoldshöhe	1 824	-16,1	19	-24,0	4 029	+2,8
766 052	Lügde, Stadt	8 637	+0,6	645	-1,8	17 646	+7,8
766 056	Oerlinghausen, Stadt	7 281	-0,9	520	+23,5	25 782	+52,1
766 060	Schieder-Schwalenberg, Stadt	10 300	-3,8	1 957	-18,9	24 887	-8,8
766 064	Schlangen	-	-	-	-	-	-
<b>770 000</b>	<b>Kreis Minden-Lübbecke</b>	<b>267 367</b>	<b>+1,8</b>	<b>26 617</b>	<b>-3,4</b>	<b>1 242 361</b>	<b>+1,9</b>
770 004	Bad Oeynhausen, Stadt	101 429	+3,4	6 313	+6,5	784 079	+3,4
770 008	Espelkamp, Stadt	11 342	+0,2	1 164	-5,5	25 816	+0,8
770 012	Hille	7 155	+16,0	2 125	+1,7	22 728	+14,6
770 016	Hüllhorst	.	.	.	.	.	.
770 020	Lübbecke, Stadt	.	.	.	.	.	.
770 024	Minden, Stadt	50 608	+2,3	6 805	+2,2	81 860	-3,2
770 028	Petershagen, Stadt	20 612	-13,2	1 178	-29,3	92 756	-6,4
770 032	Porta Westfalica, Stadt	25 156	+4,4	2 044	+0,4	44 782	-0,5
770 036	Preußisch-Oldendorf, Stadt	15 807	-2,2	432	+6,1	114 980	-1,5
770 040	Rahden, Stadt	8 814	+0,1	749	+9,8	20 984	+7,0
770 044	Stemwede	12 398	+7,8	1 409	-41,7	29 264	+13,5
<b>774 000</b>	<b>Kreis Paderborn</b>	<b>302 997</b>	<b>-7,8</b>	<b>37 620</b>	<b>-28,1</b>	<b>825 725</b>	<b>-5,9</b>
774 004	Altenbeken	.	.	.	.	.	.
774 008	Bad Lippspringe, Stadt	61 090	-10,7	2 985	-5,8	296 439	-5,5
774 012	Borchen	7 461	-9,2	306	-44,1	40 157	-5,3
774 016	Büren, Stadt	28 658	+6,1	1 686	-18,5	56 377	+3,4
774 020	Delbrück, Stadt	14 429	-5,6	2 791	+3,1	23 703	-12,1
774 024	Hövelhof	13 707	-3,7	1 748	+19,9	26 397	-26,5
774 028	Lichtenau, Stadt	1 061	-24,9	405	+75,3	4 630	-2,1
774 032	Paderborn, Stadt	157 355	-2,9	21 749	-3,5	271 368	-6,1
774 036	Salzkotten, Stadt	.	.	.	.	.	.
774 040	Bad Wünnenberg, Stadt	15 459	-45,9	5 467	-71,4	99 924	-3,3
<b>700 000</b>	<b>Reg.-Bez. Detmold</b>	<b>1 783 802</b>	<b>-</b>	<b>205 046</b>	<b>-4,8</b>	<b>5 861 641</b>	<b>-</b>
	<b>Kreisfreie Städte</b>						
<b>911 000</b>	<b>Bochum</b>	<b>306 266</b>	<b>-6,3</b>	<b>42 938</b>	<b>-17,0</b>	<b>527 171</b>	<b>-2,0</b>
<b>913 000</b>	<b>Dortmund</b>	<b>661 177</b>	<b>+6,3</b>	<b>141 143</b>	<b>+1,0</b>	<b>1 110 736</b>	<b>+6,2</b>
<b>914 000</b>	<b>Hagen</b>	<b>95 559</b>	<b>+1,6</b>	<b>11 702</b>	<b>+6,7</b>	<b>242 945</b>	<b>-0,9</b>
<b>915 000</b>	<b>Hamm</b>	<b>93 229</b>	<b>+0,1</b>	<b>10 955</b>	<b>+5,2</b>	<b>136 591</b>	<b>+0,4</b>
<b>916 000</b>	<b>Herne</b>	<b>29 653</b>	<b>+1,3</b>	<b>1 931</b>	<b>+0,9</b>	<b>54 911</b>	<b>-2,3</b>
<b>954 000</b>	<b>Ennepe-Ruhr-Kreis</b>	<b>174 436</b>	<b>+1,9</b>	<b>16 234</b>	<b>-15,7</b>	<b>461 248</b>	<b>-</b>
954 004	Breckerfeld, Stadt	6 841	-4,0	217	-36,0	14 341	-4,0
954 008	Ennepetal, Stadt	5 106	-12,6	379	-79,2	59 546	-2,5
954 012	Gevelsberg, Stadt	8 472	-4,6	596	+24,2	14 580	-6,3
954 016	Hattingen, Stadt	53 280	+11,4	3 202	+0,3	187 136	+2,9
954 020	Herdecke, Stadt	26 329	-3,3	4 164	-0,9	42 190	-2,7
954 024	Schwelm, Stadt	17 735	-6,2	1 878	-47,1	33 734	-6,3
954 028	Sprockhövel, Stadt	20 443	-3,1	2 187	+2,7	43 863	-5,5
954 032	Wetter (Ruhr), Stadt	6 460	-22,8	561	-16,5	10 484	-31,6
954 036	Witten, Stadt	29 770	+14,6	3 050	+6,7	55 374	+18,6
<b>958 000</b>	<b>Hochsauerlandkreis</b>	<b>1 116 391</b>	<b>-2,2</b>	<b>284 116</b>	<b>-3,6</b>	<b>3 565 983</b>	<b>-1,1</b>
958 004	Arnsberg, Stadt	64 252	-6,2	7 003	-19,5	161 705	+2,3
958 008	Bestwig	33 943	-9,9	3 446	-39,6	88 684	-17,0
958 012	Brilon, Stadt	40 038	-1,2	7 169	+29,4	127 277	-3,8
958 016	Eslohe (Sauerland)	31 828	-1,5	1 116	-14,9	121 568	+2,0
958 020	Hallenberg, Stadt	28 490	-5,4	7 624	-9,9	65 852	-6,1
958 024	Marsberg, Stadt	11 258	-1,0	1 693	+11,9	30 405	-3,4
958 028	Medebach, Stadt	193 932	-	55 963	-1,2	751 263	-0,1
958 032	Meschede, Stadt	65 377	+2,9	9 279	-2,2	149 331	-0,3
958 036	Olsberg, Stadt	56 630	-5,2	13 243	-2,8	151 692	-14,5
958 040	Schmallenberg, Stadt	170 914	-4,4	37 982	-2,0	670 181	-2,7
958 044	Sundern (Sauerland), Stadt	93 994	+4,8	5 788	-8,0	216 621	+6,4
958 048	Winterberg, Stadt	325 735	-2,9	133 810	-3,6	1 031 404	+1,7

Anmerkungen Seite 44

## Noch: 3.1 Leistung der Beherbergungsstätten nach Verwaltungsbezirken

Januar bis Oktober 2018

Amtliche Schlüsselnummer	Verwaltungsbezirk	Übernachtungen		Mittlere Aufenthaltsdauer <sup>2)</sup>		Mittlere Auslastung der angebotenen Betten <sup>3)</sup>
		ausländischer Gäste	Veränderung <sup>1)</sup>	aller Gäste	ausländischer Gäste	
	<b>Noch: Kreis Lippe</b>					
766 036	Kalletal	2 398	+14,2	3,2	3,8	16,4
766 040	Lage, Stadt	1 563	-8,0	3,1	7,2	28,7
766 044	Lemgo, Stadt	6 794	+26,9	2,0	3,5	30,0
766 048	Leopoldshöhe	81	-1,2	2,2	4,3	28,1
766 052	Lügde, Stadt	1 712	-2,1	2,0	2,7	18,1
766 056	Oerlinghausen, Stadt	1 036	+10,9	3,5	2,0	41,5
766 060	Schieder-Schwalenberg, Stadt	5 958	-22,9	2,4	3,0	25,1
766 064	Schlangen	-	-	-	-	-
<b>770 000</b>	<b>Kreis Minden-Lübbecke</b>	<b>59 619</b>	<b>-0,4</b>	<b>4,6</b>	<b>2,2</b>	<b>59,6</b>
770 004	Bad Oeynhausen, Stadt	9 789	-13,2	7,7	1,6	76,0
770 008	Espelkamp, Stadt	3 298	-4,3	2,3	2,8	39,3
770 012	Hille	7 169	+8,8	3,2	3,4	50,9
770 016	Hüllhorst	.	.	.	.	.
770 020	Lübbecke, Stadt	.	.	.	.	.
770 024	Minden, Stadt	13 584	+12,2	1,6	2,0	33,4
770 028	Petershagen, Stadt	2 908	-31,3	4,5	2,5	45,7
770 032	Porta Westfalica, Stadt	3 944	+8,4	1,8	1,9	29,8
770 036	Preußisch-Oldendorf, Stadt	2 197	+50,6	7,3	5,1	61,7
770 040	Rahden, Stadt	2 812	+50,1	2,4	3,8	37,5
770 044	Stemwede	5 812	-12,7	2,4	4,1	33,1
<b>774 000</b>	<b>Kreis Paderborn</b>	<b>91 839</b>	<b>-14,1</b>	<b>2,7</b>	<b>2,4</b>	<b>48,4</b>
774 004	Altenbeken	.	.	.	.	.
774 008	Bad Lippspringe, Stadt	7 376	-6,7	4,9	2,5	72,1
774 012	Borchen	1 130	-63,8	5,4	3,7	50,0
774 016	Büren, Stadt	3 514	-26,3	2,0	2,1	38,3
774 020	Delbrück, Stadt	4 182	-11,0	1,6	1,5	34,6
774 024	Hövelhof	4 118	-9,8	1,9	2,4	26,1
774 028	Lichtenau, Stadt	2 702	+91,0	4,4	6,7	12,7
774 032	Paderborn, Stadt	45 894	-8,8	1,7	2,1	39,8
774 036	Salzkotten, Stadt	.	.	.	.	.
774 040	Bad Wünnenberg, Stadt	21 978	-24,6	6,5	4,0	63,6
<b>700 000</b>	<b>Reg.-Bez. Detmold</b>	<b>509 565</b>	<b>-3,6</b>	<b>3,3</b>	<b>2,5</b>	<b>48,3</b>
	<b>Kreisfreie Städte</b>					
<b>911 000</b>	<b>Bochum</b>	<b>73 755</b>	<b>-12,6</b>	<b>1,7</b>	<b>1,7</b>	<b>42,7</b>
<b>913 000</b>	<b>Dortmund</b>	<b>241 427</b>	<b>+4,1</b>	<b>1,7</b>	<b>1,7</b>	<b>47,9</b>
<b>914 000</b>	<b>Hagen</b>	<b>30 245</b>	<b>+33,2</b>	<b>2,5</b>	<b>2,6</b>	<b>51,5</b>
<b>915 000</b>	<b>Hamm</b>	<b>16 317</b>	<b>+4,4</b>	<b>1,5</b>	<b>1,5</b>	<b>34,9</b>
<b>916 000</b>	<b>Herne</b>	<b>4 969</b>	<b>+7,2</b>	<b>1,9</b>	<b>2,6</b>	<b>33,3</b>
<b>954 000</b>	<b>Ennepe-Ruhr-Kreis</b>	<b>31 898</b>	<b>-14,9</b>	<b>2,6</b>	<b>2,0</b>	<b>42,8</b>
954 004	Breckerfeld, Stadt	483	-15,6	2,1	2,2	25,4
954 008	Ennepetal, Stadt	664	-78,2	11,7	1,8	86,7
954 012	Gevelsberg, Stadt	1 022	+10,1	1,7	1,7	43,4
954 016	Hattingen, Stadt	9 280	-11,8	3,5	2,9	49,8
954 020	Herdecke, Stadt	5 663	+12,5	1,6	1,4	36,6
954 024	Schwelm, Stadt	3 390	-46,9	1,9	1,8	30,9
954 028	Sprockhövel, Stadt	3 574	+1,4	2,1	1,6	40,2
954 032	Wetter (Ruhr), Stadt	1 348	-18,4	1,6	2,4	24,8
954 036	Witten, Stadt	6 474	+11,5	1,9	2,1	34,2
<b>958 000</b>	<b>Hochsauerlandkreis</b>	<b>959 889</b>	<b>-2,1</b>	<b>3,2</b>	<b>3,4</b>	<b>43,2</b>
958 004	Arnsberg, Stadt	14 784	-2,6	2,5	2,1	35,1
958 008	Bestwig	12 614	-39,5	2,6	3,7	32,9
958 012	Brilon, Stadt	17 947	+10,7	3,2	2,5	32,9
958 016	Eslohe (Sauerland)	3 321	-22,5	3,8	3,0	43,4
958 020	Hallenberg, Stadt	20 003	-10,0	2,3	2,6	44,5
958 024	Marsberg, Stadt	4 251	+1,9	2,7	2,5	29,7
958 028	Medebach, Stadt	249 416	-1,9	3,9	4,5	61,7
958 032	Meschede, Stadt	26 865	-2,6	2,3	2,9	34,6
958 036	Olsberg, Stadt	32 542	-	2,7	2,5	37,1
958 040	Schmallenberg, Stadt	116 577	-4,3	3,9	3,1	50,7
958 044	Sundern (Sauerland), Stadt	15 889	-3,5	2,3	2,7	46,0
958 048	Winterberg, Stadt	445 680	+0,2	3,2	3,3	37,0

Anmerkungen Seite 44



## Noch: 3.1 Leistung der Beherbergungsstätten nach Verwaltungsbezirken

Januar bis Oktober 2018

Amtliche Schlüsselnummer	Verwaltungsbezirk	Ankünfte				Übernachtungen	
		aller Gäste	Veränderung <sup>1)</sup>	ausländischer Gäste	Veränderung <sup>1)</sup>	aller Gäste	Veränderung <sup>1)</sup>
<b>962 000</b>	<b>Märkischer Kreis</b>	<b>176 194</b>	<b>+2,1</b>	<b>19 432</b>	<b>+4,8</b>	<b>389 874</b>	<b>+2,9</b>
962 004	Altena, Stadt	11 635	-4,1	754	+3,3	26 460	-2,1
962 008	Balve, Stadt	15 819	-0,1	928	+4,6	34 044	-2,6
962 012	Halver, Stadt	.	.	.	.	.	.
962 016	Hemer, Stadt	.	.	.	.	.	.
962 020	Herscheid	.	.	.	.	.	.
962 024	Iserlohn, Stadt	38 359	-3,5	5 463	+7,5	64 853	-4,2
962 028	Kierspe, Stadt	2 582	+4,9	115	-38,2	6 625	+3,0
962 032	Lüdenscheid, Stadt	43 878	+12,6	7 819	+8,8	76 091	+6,4
962 036	Meinerzhagen, Stadt	14 833	-9,9	769	+0,8	36 098	-7,3
962 040	Menden (Sauerland), Stadt	8 991	+4,5	319	-22,0	16 737	+4,0
962 044	Nachrodt-Wiblingwerde	9 778	-7,9	388	+20,9	20 282	-22,3
962 048	Neuenrade, Stadt	9 554	+8,0	1 046	-1,5	18 762	+12,4
962 052	Plettenberg, Stadt	9 697	+23,7	1 025	+18,5	28 550	+65,8
962 056	Schalksmühle	-	-	-	-	-	-
962 060	Werdohl, Stadt	2 279	-10,7	292	-15,1	6 719	-5,6
<b>966 000</b>	<b>Kreis Olpe</b>	<b>234 679</b>	<b>+6,1</b>	<b>42 768</b>	<b>+4,8</b>	<b>552 795</b>	<b>+6,7</b>
966 004	Attendorn, Stadt	59 068	+3,4	8 925	+5,7	125 521	+6,0
966 008	Drolshagen, Stadt	18 634	+18,9	2 184	-1,3	48 614	+22,7
966 012	Finnentrop	5 552	-23,2	540	+25,9	13 916	-17,1
966 016	Kirchhundem	23 660	+4,8	2 600	+6,6	52 999	+8,9
966 020	LenneStadt, Stadt	62 657	+2,3	19 931	-2,7	165 340	-0,2
966 024	Olpe, Stadt	53 180	+15,6	7 278	+32,7	124 444	+14,9
966 028	Wenden	11 928	+4,9	1 310	+0,3	21 961	+5,5
<b>970 000</b>	<b>Kreis Siegen-Wittgenstein</b>	<b>217 142</b>	<b>+0,3</b>	<b>40 879</b>	<b>-10,3</b>	<b>709 294</b>	<b>+3,8</b>
970 004	Bad Berleburg, Stadt	26 242	-2,4	2 458	-19,8	253 584	+1,4
970 008	Burbach	11 365	+1,3	881	+1,0	66 523	+106,2
970 012	Erndtebrück	.	.	.	.	.	.
970 016	Freudenberg, Stadt	13 208	+4,7	2 829	+3,5	22 251	+2,2
970 020	Hilchenbach, Stadt	16 884	-11,3	1 293	-12,9	92 408	-5,2
970 024	Kreuztal, Stadt	4 845	-0,9	448	-9,5	10 682	-16,7
970 028	Bad Laasphe, Stadt	29 501	-16,6	15 152	-28,5	66 327	-20,5
970 032	Netphen, Stadt	11 198	+6,8	1 176	+10,2	24 653	+2,5
970 036	Neunkirchen	.	.	.	.	.	.
970 040	Siegen, Stadt	78 643	+11,3	14 815	+16,7	122 075	+5,7
970 044	Wilnsdorf	20 719	-1,1	1 221	-9,6	43 021	+13,6
<b>974 000</b>	<b>Kreis Soest</b>	<b>368 494</b>	<b>+4,0</b>	<b>32 401</b>	<b>-2,9</b>	<b>1 398 585</b>	<b>+0,7</b>
974 004	Anröchte	.	.	.	.	.	.
974 008	Bad Sassendorf	70 259	-1,9	4 235	-9,2	426 988	-4,0
974 012	Ense	.	.	.	.	.	.
974 016	Erwitte, Stadt	35 192	+17,6	1 485	+142,6	178 642	+2,4
974 020	Geseke, Stadt	16 077	+11,1	1 241	-32,6	22 737	-2,1
974 024	Lippetal	2 625	-36,1	766	-42,8	5 481	-19,2
974 028	Lippstadt, Stadt	54 790	+0,2	8 751	-11,6	241 073	+1,1
974 032	Möhnesee	60 340	+12,5	2 394	+27,9	206 642	+3,2
974 036	Rüthen, Stadt	16 893	-2,6	604	-5,9	45 778	+0,1
974 040	Soest, Stadt	67 395	+8,6	7 016	+3,5	116 836	+7,4
974 044	Warstein, Stadt	15 224	-13,0	3 614	-3,4	83 379	+9,3
974 048	Welver	1 940	-14,6	40	+53,8	3 990	-16,2
974 052	Werl, Stadt	21 523	+6,8	1 905	+24,1	34 282	+8,5
974 056	Wickede (Ruhr)	3 974	-3,1	65	-27,8	28 272	-1,9
<b>978 000</b>	<b>Kreis Unna</b>	<b>179 903</b>	<b>-4,7</b>	<b>19 648</b>	<b>-5,9</b>	<b>345 782</b>	<b>-2,9</b>
978 004	Bergkamen, Stadt	.	.	.	.	.	.
978 008	Bönen	-	-	-	-	-	-
978 012	Fröndenberg/Ruhr, Stadt	12 398	-1,8	1 357	-5,1	19 151	-2,7
978 016	Holzwickede	.	.	.	.	.	.
978 020	Kamen, Stadt	34 274	-11,3	3 506	-16,8	62 439	-7,5
978 024	Lünen, Stadt	33 749	-2,1	4 372	+8,6	59 526	+4,6
978 028	Schwerte, Stadt	26 503	-1,3	754	+2,3	43 985	-5,3
978 032	Selm, Stadt	10 011	-14,5	312	-33,3	36 060	-8,7
978 036	Unna, Stadt	22 877	+10,4	2 691	-3,0	44 388	+15,1
978 040	Werne, Stadt	19 997	-2,9	2 963	-7,0	44 338	-10,3
<b>900 000</b>	<b>Reg.-Bez. Arnsberg</b>	<b>3 653 123</b>	<b>+0,6</b>	<b>664 147</b>	<b>-3,5</b>	<b>9 495 915</b>	<b>+0,9</b>
	<b>Nordrhein-Westfalen</b>	<b>19 863 535</b>	<b>+1,5</b>	<b>4 368 680</b>	<b>-0,4</b>	<b>43 897 899</b>	<b>+0,6</b>

Anmerkungen Seite 44

## Noch: 3.1 Leistung der Beherbergungsstätten nach Verwaltungsbezirken

Januar bis Oktober 2018

Amtliche Schlüsselnummer	Verwaltungsbezirk	Übernachtungen		Mittlere Aufenthaltsdauer <sup>2)</sup>		Mittlere Auslastung der angebotenen Betten <sup>3)</sup>
		ausländischer Gäste	Veränderung <sup>1)</sup>	aller Gäste	ausländischer Gäste	
<b>962 000</b>	<b>Märkischer Kreis</b>	<b>55 036</b>	<b>+15,9</b>	<b>2,2</b>	<b>2,8</b>	<b>31,9</b>
962 004	Altena, Stadt	2 426	+20,2	2,3	3,2	29,1
962 008	Balve, Stadt	7 907	+22,5	2,2	8,5	31,3
962 012	Halver, Stadt	.	.	.	.	.
962 016	Hemer, Stadt	.	.	.	.	.
962 020	Herscheid	.	.	.	.	.
962 024	Iserlohn, Stadt	11 772	+19,7	1,7	2,2	36,7
962 028	Kierspe, Stadt	1 348	+9,3	2,6	11,7	25,2
962 032	Lüdenscheid, Stadt	15 838	-1,6	1,7	2,0	33,8
962 036	Meinerzhagen, Stadt	3 541	+29,9	2,4	4,6	28,1
962 040	Menden (Sauerland), Stadt	848	-35,5	1,9	2,7	24,8
962 044	Nachrodt-Wiblingwerde	876	+8,3	2,1	2,3	32,7
962 048	Neuenrade, Stadt	2 653	+28,6	2,0	2,5	37,3
962 052	Plettenberg, Stadt	6 056	+145,8	2,9	5,9	36,3
962 056	Schalksmühle	-	-	-	-	-
962 060	Werdohl, Stadt	959	-22,0	2,9	3,3	25,9
<b>966 000</b>	<b>Kreis Olpe</b>	<b>118 047</b>	<b>+7,3</b>	<b>2,4</b>	<b>2,8</b>	<b>34,5</b>
966 004	Attendorn, Stadt	24 559	+19,0	2,1	2,8	37,9
966 008	Drolshagen, Stadt	6 198	+4,6	2,6	2,8	34,1
966 012	Finnentrop	1 407	+27,6	2,5	2,6	23,8
966 016	Kirchhundem	6 786	+7,4	2,2	2,6	27,9
966 020	Lennestadt, Stadt	58 042	-4,2	2,6	2,9	40,7
966 024	Olpe, Stadt	18 009	+45,4	2,3	2,5	30,9
966 028	Wenden	3 046	-	1,8	2,3	25,9
<b>970 000</b>	<b>Kreis Siegen-Wittgenstein</b>	<b>90 512</b>	<b>-15,8</b>	<b>3,3</b>	<b>2,2</b>	<b>46,2</b>
970 004	Bad Berleburg, Stadt	6 713	-21,0	9,7	2,7	61,6
970 008	Burbach	2 669	-3,1	5,9	3,0	47,6
970 012	Erndtebrück	.	.	.	.	.
970 016	Freudenberg, Stadt	4 649	-7,1	1,7	1,6	35,3
970 020	Hilchenbach, Stadt	4 939	-11,7	5,5	3,8	41,7
970 024	Kreuztal, Stadt	1 583	-18,1	2,2	3,5	37,5
970 028	Bad Laasphe, Stadt	38 870	-29,5	2,2	2,6	39,6
970 032	Netphen, Stadt	3 633	+40,4	2,2	3,1	32,4
970 036	Neunkirchen	.	.	.	.	.
970 040	Siegen, Stadt	23 428	+4,1	1,6	1,6	42,7
970 044	Wilnsdorf	2 703	+18,8	2,1	2,2	37,8
<b>974 000</b>	<b>Kreis Soest</b>	<b>87 288</b>	<b>+4,9</b>	<b>3,8</b>	<b>2,7</b>	<b>52,1</b>
974 004	Anröchte	.	.	.	.	.
974 008	Bad Sassendorf	10 363	-9,0	6,1	2,4	69,4
974 012	Ense	.	.	.	.	.
974 016	Erwitte, Stadt	3 888	+82,4	5,1	2,6	64,5
974 020	Geseke, Stadt	1 815	-34,0	1,4	1,5	11,4
974 024	Lippetal	1 437	-30,5	2,1	1,9	15,1
974 028	Lippstadt, Stadt	21 479	-16,6	4,4	2,5	61,7
974 032	Möhnesee	5 462	+13,6	3,4	2,3	50,5
974 036	Rüthen, Stadt	1 175	-40,0	2,7	1,9	30,3
974 040	Soest, Stadt	18 615	+28,4	1,7	2,7	40,7
974 044	Warstein, Stadt	17 534	+28,3	5,5	4,9	43,6
974 048	Welver	121	-46,9	2,1	3,0	18,1
974 052	Werl, Stadt	4 324	+33,3	1,6	2,3	44,1
974 056	Wickede (Ruhr)	295	+87,9	7,1	4,5	70,0
<b>978 000</b>	<b>Kreis Unna</b>	<b>39 897</b>	<b>+6,3</b>	<b>1,9</b>	<b>2,0</b>	<b>32,4</b>
978 004	Bergkamen, Stadt	.	.	.	.	.
978 008	Bönen	-	-	-	-	-
978 012	Fröndenberg/Ruhr, Stadt	2 902	-3,5	1,5	2,1	38,0
978 016	Holzwickede	.	.	.	.	.
978 020	Kamen, Stadt	6 519	-4,3	1,8	1,9	36,3
978 024	Lünen, Stadt	7 958	+19,1	1,8	1,8	29,3
978 028	Schwerte, Stadt	1 305	-0,2	1,7	1,7	34,3
978 032	Selm, Stadt	761	-16,7	3,6	2,4	20,2
978 036	Unna, Stadt	5 620	-3,9	1,9	2,1	31,9
978 040	Werne, Stadt	6 201	-7,6	2,2	2,1	40,1
<b>900 000</b>	<b>Reg.-Bez. Arnsberg</b>	<b>1 749 280</b>	<b>-0,8</b>	<b>2,6</b>	<b>2,6</b>	<b>43,2</b>
	<b>Nordrhein-Westfalen</b>	<b>9 040 260</b>	<b>-2,1</b>	<b>2,2</b>	<b>2,1</b>	<b>44,5</b>

Anmerkungen Seite 44

## 3.2 Leistung der Beherbergungsstätten nach Gemeindegruppen und Betriebsarten

Januar bis Oktober 2018

Gemeindegruppe Betriebsart	Ankünfte				Übernachtungen	
	aller Gäste	Veränderung <sup>1)</sup>	ausländischer Gäste	Veränderung <sup>1)</sup>	aller Gäste	Veränderung <sup>1)</sup>
<b>Mineral-, Moor-, Sole- und Thermalbäder</b>	<b>1 055 785</b>	<b>+0,5</b>	<b>186 573</b>	<b>+3,1</b>	<b>4 516 028</b>	<b>+0,6</b>
Hotels	.	.	.	.	.	.
Gasthöfe	.	.	.	.	.	.
Pensionen	50 342	-5,7	2 006	-6,4	225 907	-9,3
Hotels garnis	186 896	-1,4	42 085	+9,8	365 246	-1,2
Erholungs-, Ferien-, Schulungsheime	53 466	+5,5	1 813	+28,3	163 117	+3,0
Ferienhäuser, -wohnungen, -zentren	.	.	.	.	.	.
Hütten, Jugendherbergen u. Ä.	24 259	+6,1	2 730	-4,5	56 314	+2,9
Vorsorge- und Reha-Kliniken	111 037	+2,1	94	-79,1	2 483 196	+1,1
Campingplätze	44 545	+10,9	6 984	+3,8	103 610	+21,0
<b>Heilklimatische Kurorte</b>	<b>366 762</b>	<b>-2,9</b>	<b>135 223</b>	<b>-3,8</b>	<b>1 253 561</b>	<b>+0,9</b>
Hotels	.	.	.	.	.	.
Gasthöfe	.	.	.	.	.	.
Pensionen	16 069	+1,5	5 311	+3,3	38 540	-6,9
Hotels garnis	.	.	.	.	.	.
Erholungs-, Ferien-, Schulungsheime	34 227	+8,6	2 585	+52,1	104 962	+12,3
Ferienhäuser, -wohnungen, -zentren	.	.	.	.	.	.
Hütten, Jugendherbergen u. Ä.	17 012	-3,0	1 398	+60,5	42 956	-3,9
Vorsorge- und Reha-Kliniken	.	.	.	.	.	.
Campingplätze	10 042	+28,5	2 266	+0,2	31 226	+22,9
<b>Kneippkurorte</b>	<b>161 713</b>	<b>-2,5</b>	<b>24 840</b>	<b>+2,7</b>	<b>400 980</b>	<b>-3,1</b>
Hotels	.	.	.	.	.	.
Gasthöfe	7 573	-0,4	155	-1,9	9 205	-14,5
Pensionen	2 653	-15,0	85	-34,1	6 667	-14,4
Hotels garnis	.	.	.	.	.	.
Erholungs-, Ferien-, Schulungsheime	11 728	-4,2	215	+55,8	30 976	-3,9
Ferienhäuser, -wohnungen, -zentren	7 985	-9,8	3 055	-11,2	33 603	-11,2
Hütten, Jugendherbergen u. Ä.	27 706	-0,3	872	-30,6	57 986	+2,4
Vorsorge- und Reha-Kliniken	.	.	.	.	.	.
Campingplätze	23 946	-3,9	7 042	+2,4	67 903	-8,0
<b>Kneippheilkurorte</b>	<b>375 564</b>	<b>-8,1</b>	<b>84 900</b>	<b>-18,9</b>	<b>1 444 658</b>	<b>-4,7</b>
Hotels	221 943	-8,6	65 156	-22,2	560 560	-6,1
Gasthöfe	25 705	-15,1	5 184	-12,3	68 212	-13,6
Pensionen	15 347	-8,8	3 827	+0,8	46 861	-4,7
Hotels garnis	14 194	-6,1	2 153	-1,7	25 847	-1,9
Erholungs-, Ferien-, Schulungsheime	22 279	-8,6	7	-	71 853	-5,2
Ferienhäuser, -wohnungen, -zentren	32 613	+3,9	4 282	-16,6	155 815	+10,1
Hütten, Jugendherbergen u. Ä.	17 601	-22,6	473	-24,6	38 828	-27,3
Vorsorge- und Reha-Kliniken	13 885	-10,8	328	+46,4	453 412	-4,4
Campingplätze	11 997	+22,9	3 490	+14,1	23 270	+20,6
<b>Heilbäder zusammen</b>	<b>1 959 824</b>	<b>-2,1</b>	<b>431 536</b>	<b>-4,2</b>	<b>7 615 227</b>	<b>-0,6</b>
Hotels	1 016 721	-2,6	271 468	-6,5	2 102 439	-2,3
Gasthöfe	45 938	-7,7	8 733	-7,9	113 885	-7,7
Pensionen	84 411	-5,3	11 229	+0,2	317 975	-8,5
Hotels garnis	233 662	-3,9	48 126	+7,1	462 877	-2,9
Erholungs-, Ferien-, Schulungsheime	121 700	+2,5	4 620	+41,8	370 908	+3,1
Ferienhäuser, -wohnungen, -zentren	146 567	-3,2	61 683	-6,5	671 530	+4,5
Hütten, Jugendherbergen u. Ä.	86 578	-4,8	5 473	-2,5	196 084	-6,4
Vorsorge- und Reha-Kliniken	133 717	+0,5	422	-37,4	3 153 520	+0,3
Campingplätze	90 530	+9,5	19 782	+4,5	226 009	+10,7

Anmerkungen Seite 44

## Noch: 3.2 Leistung der Beherbergungsstätten nach Gemeindegruppen und Betriebsarten

Januar bis Oktober 2018

Gemeindegruppe Betriebsart	Übernachtungen		Mittlere Aufenthaltsdauer <sup>2)</sup>		Mittlere Auslastung der angebotenen Betten <sup>3)</sup>
	ausländischer Gäste	Veränderung <sup>1)</sup>	aller Gäste	ausländischer Gäste	
<b>Mineral-, Moor-, Sole- und Thermalbäder</b>	<b>358 240</b>	<b>+0,2</b>	<b>4,3</b>	<b>1,9</b>	<b>62,3</b>
Hotels	.	.	.	.	.
Gasthöfe	.	.	.	.	.
Pensionen	7 088	-24,5	4,5	3,5	43,6
Hotels garnis	96 261	+3,4	2,0	2,3	44,7
Erholungs-, Ferien-, Schulungsheime	8 723	+8,0	3,1	4,8	45,7
Ferienhäuser, -wohnungen, -zentren	.	.	.	.	.
Hütten, Jugendherbergen u. Ä.	7 707	-7,4	2,3	2,8	30,8
Vorsorge- und Reha-Kliniken	1 806	-45,4	22,4	19,2	90,0
Campingplätze	12 797	+12,4	2,3	1,8	.
<b>Heilklimatische Kurorte</b>	<b>456 187</b>	<b>-0,1</b>	<b>3,4</b>	<b>3,4</b>	<b>38,1</b>
Hotels	.	.	.	.	.
Gasthöfe	.	.	.	.	.
Pensionen	12 603	-0,6	2,4	2,4	31,0
Hotels garnis	.	.	.	.	.
Erholungs-, Ferien-, Schulungsheime	9 351	+154,1	3,1	3,6	34,8
Ferienhäuser, -wohnungen, -zentren	.	.	.	.	.
Hütten, Jugendherbergen u. Ä.	3 709	+39,7	2,5	2,7	31,0
Vorsorge- und Reha-Kliniken	.	.	.	.	.
Campingplätze	6 902	-0,1	3,1	3,0	.
<b>Kneippkurorte</b>	<b>64 393</b>	<b>-3,7</b>	<b>2,5</b>	<b>2,6</b>	<b>37,3</b>
Hotels	.	.	.	.	.
Gasthöfe	356	-10,3	1,2	2,3	36,9
Pensionen	285	-51,9	2,5	3,4	23,8
Hotels garnis	.	.	.	.	.
Erholungs-, Ferien-, Schulungsheime	1 095	+6,9	2,6	5,1	40,9
Ferienhäuser, -wohnungen, -zentren	15 314	-14,3	4,2	5,0	24,6
Hütten, Jugendherbergen u. Ä.	2 553	-11,8	2,1	2,9	36,3
Vorsorge- und Reha-Kliniken	.	.	.	.	.
Campingplätze	18 979	+0,5	2,8	2,7	.
<b>Kneippheilbäder</b>	<b>240 224</b>	<b>-10,6</b>	<b>3,8</b>	<b>2,8</b>	<b>47,5</b>
Hotels	181 702	-12,3	2,5	2,8	46,4
Gasthöfe	13 513	-13,6	2,7	2,6	29,3
Pensionen	11 009	+0,5	3,1	2,9	30,0
Hotels garnis	4 624	+2,8	1,8	2,1	33,2
Erholungs-, Ferien-, Schulungsheime	13	-78,7	3,2	1,9	37,1
Ferienhäuser, -wohnungen, -zentren	18 447	-8,1	4,8	4,3	39,7
Hütten, Jugendherbergen u. Ä.	1 165	-28,1	2,2	2,5	24,9
Vorsorge- und Reha-Kliniken	943	+4,0	32,7	2,9	78,5
Campingplätze	8 808	+14,1	1,9	2,5	.
<b>Heilbäder zusammen</b>	<b>1 119 044</b>	<b>-2,7</b>	<b>3,9</b>	<b>2,6</b>	<b>52,1</b>
Hotels	591 150	-5,0	2,1	2,2	44,1
Gasthöfe	22 828	-9,0	2,5	2,6	30,2
Pensionen	30 985	-7,8	3,8	2,8	38,5
Hotels garnis	108 411	+1,7	2,0	2,3	40,7
Erholungs-, Ferien-, Schulungsheime	19 182	+49,4	3,0	4,2	40,0
Ferienhäuser, -wohnungen, -zentren	281 119	-1,2	4,6	4,6	35,3
Hütten, Jugendherbergen u. Ä.	15 134	-2,3	2,3	2,8	30,8
Vorsorge- und Reha-Kliniken	2 749	-34,7	23,6	6,5	87,8
Campingplätze	47 486	+5,8	2,5	2,4	.

Anmerkungen Seite 44

## Noch: 3.2 Leistung der Beherbergungsstätten nach Gemeindegruppen und Betriebsarten

Januar bis Oktober 2018

Gemeindegruppe Betriebsart	Ankünfte				Übernachtungen	
	aller Gäste	Veränderung <sup>1)</sup>	ausländischer Gäste	Veränderung <sup>1)</sup>	aller Gäste	Veränderung <sup>1)</sup>
<b>Luftkurorte</b>	<b>531 058</b>	<b>+3,8</b>	<b>93 036</b>	<b>+12,0</b>	<b>1 446 292</b>	<b>-0,2</b>
Hotels	205 118	-1,6	52 085	-0,7	404 698	-0,6
Gasthöfe	.	.	.	.	.	.
Pensionen	29 344	-8,1	2 325	-13,5	84 781	-4,7
Hotels garnis	11 140	+13,1	2 977	+8,3	20 744	+10,1
Erholungs-, Ferien-, Schulungsheime	72 098	-2,7	527	+45,6	217 983	-2,6
Ferienhäuser, -wohnungen, -zentren	52 185	+51,2	19 791	+131,1	265 982	-1,1
Hütten, Jugendherbergen u. Ä.	78 450	+2,1	2 140	-12,3	178 360	+1,3
Vorsorge- und Reha-Kliniken	.	.	.	.	.	.
Campingplätze	50 440	+14,1	9 313	+0,9	106 455	+5,8
<b>Erholungsorte</b>	<b>756 815</b>	<b>+0,2</b>	<b>111 090</b>	<b>-2,8</b>	<b>2 037 217</b>	<b>+0,1</b>
Hotels	286 535	-3,6	53 826	-4,4	555 212	-2,6
Gasthöfe	.	.	.	.	.	.
Pensionen	17 626	+12,3	1 824	+57,2	57 187	+13,2
Hotels garnis	32 893	+8,8	6 371	+15,4	60 903	+7,3
Erholungs-, Ferien-, Schulungsheime	120 320	-5,5	6 203	-3,1	321 276	-8,0
Ferienhäuser, -wohnungen, -zentren	46 180	-0,2	17 762	-17,6	221 175	+2,7
Hütten, Jugendherbergen u. Ä.	128 895	+2,1	5 102	+11,2	300 037	-0,9
Vorsorge- und Reha-Kliniken	.	.	.	.	.	.
Campingplätze	98 577	+17,9	16 903	+11,2	256 791	+10,1
<b>Sonstige Gemeinden</b>	<b>16 615 838</b>	<b>+1,9</b>	<b>3 733 018</b>	<b>-0,2</b>	<b>32 799 163</b>	<b>+0,9</b>
Hotels	9 912 579	+2,2	2 521 975	+0,2	16 257 425	+0,9
Gasthöfe	171 339	-0,5	17 682	-8,4	348 536	-2,5
Pensionen	129 293	-0,2	21 331	+8,5	392 688	-2,3
Hotels garnis	4 047 339	+2,3	923 104	-1,0	7 251 152	+1,2
Erholungs-, Ferien-, Schulungsheime	905 809	-2,8	28 785	-10,8	3 104 001	-0,6
Ferienhäuser, -wohnungen, -zentren	258 736	+1,2	63 565	+3,4	1 068 553	+1,8
Hütten, Jugendherbergen u. Ä.	632 344	-3,8	77 058	-9,7	1 374 952	-2,9
Vorsorge- und Reha-Kliniken	63 859	+6,3	286	-10,6	1 741 043	+3,8
Campingplätze	494 540	+12,8	79 232	+9,8	1 260 813	+4,6
<b>Nordrhein-Westfalen</b>	<b>19 863 535</b>	<b>+1,5</b>	<b>4 368 680</b>	<b>-0,4</b>	<b>43 897 899</b>	<b>+0,6</b>
<b>Hotels</b>	<b>11 420 953</b>	<b>+1,5</b>	<b>2 899 354</b>	<b>-0,6</b>	<b>19 319 774</b>	<b>+0,4</b>
<b>Gasthöfe</b>	<b>261 664</b>	<b>-2,9</b>	<b>33 373</b>	<b>-9,5</b>	<b>546 358</b>	<b>-3,9</b>
<b>Pensionen</b>	<b>260 674</b>	<b>-2,1</b>	<b>36 709</b>	<b>+5,7</b>	<b>852 631</b>	<b>-4,1</b>
<b>Hotels garnis</b>	<b>4 325 034</b>	<b>+2,0</b>	<b>980 578</b>	<b>-0,5</b>	<b>7 795 676</b>	<b>+1,0</b>
<b>Erholungs-, Ferien-, Schulungsheime</b>	<b>1 219 927</b>	<b>-2,6</b>	<b>40 135</b>	<b>-5,1</b>	<b>4 014 168</b>	<b>-1,0</b>
<b>Ferienhäuser, -wohnungen, -zentren</b>	<b>503 668</b>	<b>+3,3</b>	<b>162 801</b>	<b>+3,3</b>	<b>2 227 240</b>	<b>+2,3</b>
<b>Hütten, Jugendherbergen u. Ä.</b>	<b>926 267</b>	<b>-2,6</b>	<b>89 773</b>	<b>-8,4</b>	<b>2 049 433</b>	<b>-2,6</b>
<b>Vorsorge- und Reha-Kliniken</b>	<b>211 261</b>	<b>+2,3</b>	<b>727</b>	<b>-28,2</b>	<b>5 242 551</b>	<b>+1,7</b>
<b>Campingplätze</b>	<b>734 087</b>	<b>+13,1</b>	<b>125 230</b>	<b>+8,4</b>	<b>1 850 068</b>	<b>+6,1</b>

Anmerkungen Seite 44

## Noch: 3.2 Leistung der Beherbergungsstätten nach Gemeindegruppen und Betriebsarten

Januar bis Oktober 2018

Gemeindegruppe Betriebsart	Übernachtungen		Mittlere Aufenthaltsdauer <sup>2)</sup>		Mittlere Auslastung der angebotenen Betten <sup>3)</sup>
	ausländischer Gäste	Veränderung <sup>1)</sup>	aller Gäste	ausländischer Gäste	
<b>Luftkurorte</b>	<b>296 838</b>	<b>-4,5</b>	<b>2,7</b>	<b>3,2</b>	<b>39,8</b>
Hotels	117 643	-1,0	2,0	2,3	37,7
Gasthöfe	.	.	.	.	.
Pensionen	9 620	-1,8	2,9	4,1	40,8
Hotels garnis	5 665	+12,6	1,9	1,9	30,4
Erholungs-, Ferien-, Schulungsheime	1 580	+39,0	3,0	3,0	42,4
Ferienhäuser, -wohnungen, -zentren	128 278	-9,0	5,1	6,5	40,2
Hütten, Jugendherbergen u. Ä.	4 771	-6,4	2,3	2,2	39,3
Vorsorge- und Reha-Kliniken	.	.	.	.	.
Campingplätze	21 487	+3,2	2,1	2,3	.
<b>Erholungsorte</b>	<b>343 737</b>	<b>+1,1</b>	<b>2,7</b>	<b>3,1</b>	<b>38,3</b>
Hotels	123 516	-2,6	1,9	2,3	36,4
Gasthöfe	.	.	.	.	.
Pensionen	6 918	+76,5	3,2	3,8	32,2
Hotels garnis	15 034	+6,7	1,9	2,4	38,5
Erholungs-, Ferien-, Schulungsheime	11 994	-4,5	2,7	1,9	36,9
Ferienhäuser, -wohnungen, -zentren	118 131	-0,9	4,8	6,7	32,5
Hütten, Jugendherbergen u. Ä.	14 548	+11,3	2,3	2,9	36,7
Vorsorge- und Reha-Kliniken	.	.	.	.	.
Campingplätze	46 035	+9,2	2,6	2,7	.
<b>Sonstige Gemeinden</b>	<b>7 280 641</b>	<b>-2,0</b>	<b>2,0</b>	<b>2,0</b>	<b>43,6</b>
Hotels	4 459 533	-1,7	1,6	1,8	42,5
Gasthöfe	56 809	-8,0	2,0	3,2	26,6
Pensionen	84 655	-3,0	3,0	4,0	35,9
Hotels garnis	1 881 455	-3,1	1,8	2,0	45,0
Erholungs-, Ferien-, Schulungsheime	91 790	-8,5	3,4	3,2	38,7
Ferienhäuser, -wohnungen, -zentren	321 555	+3,6	4,1	5,1	50,8
Hütten, Jugendherbergen u. Ä.	170 300	-8,0	2,2	2,2	38,7
Vorsorge- und Reha-Kliniken	15 500	+24,8	27,3	54,2	89,9
Campingplätze	199 044	+1,2	2,5	2,5	.
<b>Nordrhein-Westfalen</b>	<b>9 040 260</b>	<b>-2,1</b>	<b>2,2</b>	<b>2,1</b>	<b>44,5</b>
<b>Hotels</b>	<b>5 291 842</b>	<b>-2,1</b>	<b>1,7</b>	<b>1,8</b>	<b>42,4</b>
<b>Gasthöfe</b>	<b>94 500</b>	<b>-8,8</b>	<b>2,1</b>	<b>2,8</b>	<b>27,0</b>
<b>Pensionen</b>	<b>132 178</b>	<b>-1,8</b>	<b>3,3</b>	<b>3,6</b>	<b>37,0</b>
<b>Hotels garnis</b>	<b>2 010 565</b>	<b>-2,7</b>	<b>1,8</b>	<b>2,1</b>	<b>44,6</b>
<b>Erholungs-, Ferien-, Schulungsheime</b>	<b>124 546</b>	<b>-1,9</b>	<b>3,3</b>	<b>3,1</b>	<b>38,8</b>
<b>Ferienhäuser, -wohnungen, -zentren</b>	<b>849 083</b>	<b>-0,7</b>	<b>4,4</b>	<b>5,2</b>	<b>41,6</b>
<b>Hütten, Jugendherbergen u. Ä.</b>	<b>204 753</b>	<b>-6,4</b>	<b>2,2</b>	<b>2,3</b>	<b>37,5</b>
<b>Vorsorge- und Reha-Kliniken</b>	<b>18 741</b>	<b>+9,0</b>	<b>24,8</b>	<b>25,8</b>	<b>87,4</b>
<b>Campingplätze</b>	<b>314 052</b>	<b>+3,1</b>	<b>2,5</b>	<b>2,5</b>	<b>.</b>

Anmerkungen Seite 44

## 3.3 Leistung der Beherbergungsstätten nach Reisegebieten und Betriebsarten

Januar bis Oktober 2018

Reisegebiet Betriebsart	Ankünfte				Übernachtungen	
	aller Gäste	Veränderung <sup>1)</sup>	ausländischer Gäste	Veränderung <sup>1)</sup>	aller Gäste	Veränderung <sup>1)</sup>
<b>Eifel und Region Aachen</b>	<b>1 107 701</b>	<b>+0,1</b>	<b>285 069</b>	<b>+2,1</b>	<b>2 591 225</b>	<b>-1,2</b>
Hotels	471 573	-5,5	156 513	-5,7	801 385	-5,4
Gasthöfe	.	.	.	.	.	.
Pensionen	8 408	-1,1	2 071	-	19 701	+0,1
Hotels garnis	240 603	+1,3	53 270	+10,3	447 259	+0,7
Erholungs-, Ferien-, Schulungsheime	87 834	-4,7	1 672	-5,9	244 844	-5,0
Ferienhäuser, -wohnungen, -zentren	.	.	.	.	.	.
Hütten, Jugendherbergen u. Ä.	109 044	+1,7	6 882	-2,1	264 141	-0,9
Vorsorge- und Reha-Kliniken	10 363	+3,7	382	+42,5	203 757	-1,2
Campingplätze	94 690	+12,6	24 518	+10,2	213 524	+9,1
<b>Niederrhein</b>	<b>1 888 690</b>	<b>+1,1</b>	<b>368 736</b>	<b>-3,8</b>	<b>3 812 933</b>	<b>+0,2</b>
Hotels	1 093 046	+0,8	262 698	-5,9	1 761 973	-0,5
Gasthöfe	.	.	.	.	.	.
Pensionen	25 383	+4,0	2 195	+47,5	71 704	+6,8
Hotels garnis	.	.	.	.	.	.
Erholungs-, Ferien-, Schulungsheime	.	.	.	.	.	.
Ferienhäuser, -wohnungen, -zentren	23 470	-6,3	3 122	+15,5	83 958	-5,4
Hütten, Jugendherbergen u. Ä.	125 335	+2,3	6 785	+12,2	278 923	+2,2
Vorsorge- und Reha-Kliniken	10 837	+2,1	115	-3,4	325 247	+0,4
Campingplätze	.	.	.	.	.	.
<b>Münsterland</b>	<b>1 482 120</b>	<b>-0,2</b>	<b>173 268</b>	<b>-1,0</b>	<b>3 424 535</b>	<b>-0,1</b>
Hotels	852 977	-2,8	112 530	+1,0	1 417 831	-3,9
Gasthöfe	25 988	-7,1	2 383	+2,1	46 345	-13,2
Pensionen	.	.	.	.	.	.
Hotels garnis	.	.	.	.	.	.
Erholungs-, Ferien-, Schulungsheime	.	.	.	.	.	.
Ferienhäuser, -wohnungen, -zentren	26 983	+8,4	2 205	-12,4	126 935	+7,3
Hütten, Jugendherbergen u. Ä.	63 915	-2,1	3 928	-26,4	143 813	+1,6
Vorsorge- und Reha-Kliniken	7 190	+15,7	-	-100,0	164 252	+14,4
Campingplätze	104 282	+14,6	20 110	+6,6	306 894	+4,6
<b>Teutoburger Wald</b>	<b>1 783 802</b>	<b>-</b>	<b>205 046</b>	<b>-4,8</b>	<b>5 861 641</b>	<b>-</b>
Hotels	974 633	-	134 454	-7,7	1 825 993	+0,6
Gasthöfe	38 470	-9,8	2 215	-2,6	85 318	-8,3
Pensionen	71 525	-5,1	3 335	+6,2	256 150	-8,2
Hotels garnis	269 589	-2,1	43 800	+2,3	482 426	-3,8
Erholungs-, Ferien-, Schulungsheime	129 192	-6,8	2 417	-6,1	361 582	-10,2
Ferienhäuser, -wohnungen, -zentren	17 985	-3,8	3 011	+17,3	102 081	-9,2
Hütten, Jugendherbergen u. Ä.	79 392	-0,5	2 121	-28,2	191 775	-1,0
Vorsorge- und Reha-Kliniken	96 594	+3,6	56	-85,6	2 253 753	+2,4
Campingplätze	106 422	+23,6	13 637	+5,3	302 563	+15,3
<b>Sauerland</b>	<b>1 895 758</b>	<b>+0,3</b>	<b>378 717</b>	<b>-2,3</b>	<b>5 907 237</b>	<b>+0,3</b>
Hotels	832 063	-0,5	199 182	-2,5	1 781 268	-1,6
Gasthöfe	.	.	.	.	.	.
Pensionen	77 801	+2,9	12 322	+3,2	255 800	-1,5
Hotels garnis	.	.	.	.	.	.
Erholungs-, Ferien-, Schulungsheime	199 239	+1,0	4 541	+26,7	570 627	+0,4
Ferienhäuser, -wohnungen, -zentren	348 798	-0,1	115 124	-3,7	1 456 919	+3,6
Hütten, Jugendherbergen u. Ä.	99 327	-9,3	2 261	+24,6	233 477	-11,5
Vorsorge- und Reha-Kliniken	.	.	.	.	.	.
Campingplätze	.	.	.	.	.	.
<b>Siegerland-Wittgenstein</b>	<b>217 142</b>	<b>+0,3</b>	<b>40 879</b>	<b>-10,3</b>	<b>709 294</b>	<b>+3,8</b>
Hotels	145 547	+1,4	36 676	-9,9	255 776	-3,2
Gasthöfe	9 852	-2,2	709	-27,4	18 666	-13,1
Pensionen	4 807	+3,2	475	+13,1	18 813	+27,4
Hotels garnis	16 038	-6,1	1 995	-13,7	61 114	+104,2
Erholungs-, Ferien-, Schulungsheime	28 443	+6,0	368	-10,7	77 611	+1,9
Ferienhäuser, -wohnungen, -zentren	1 518	-37,1	276	-12,9	5 772	-35,6
Hütten, Jugendherbergen u. Ä.	.	.	.	.	.	.
Vorsorge- und Reha-Kliniken	8 353	-7,8	16	-66,7	265 137	+2,2
Campingplätze	.	.	.	.	.	.

Anmerkungen Seite 44

## Noch: 3.3 Leistung der Beherbergungsstätten nach Reisegebieten und Betriebsarten

Januar bis Oktober 2018

Reisegebiet Betriebsart	Übernachtungen		Mittlere Aufenthaltsdauer <sup>2)</sup>		Mittlere Auslastung der angebotenen Betten <sup>3)</sup>
	ausländischer Gäste	Veränderung <sup>1)</sup>	aller Gäste	ausländischer Gäste	
<b>Eifel und Region Aachen</b>	<b>695 144</b>	<b>-3,0</b>	<b>2,3</b>	<b>2,4</b>	<b>40,6</b>
Hotels	267 170	-6,9	1,7	1,7	41,3
Gasthöfe	.	.	.	.	.
Pensionen	4 432	-7,7	2,3	2,1	23,4
Hotels garnis	113 780	+5,5	1,9	2,1	42,4
Erholungs-, Ferien-, Schulungsheime	5 519	-8,8	2,8	3,3	33,7
Ferienhäuser, -wohnungen, -zentren	.	.	.	.	.
Hütten, Jugendherbergen u. Ä.	17 863	+4,9	2,4	2,6	36,7
Vorsorge- und Reha-Kliniken	2 286	+6,5	19,7	6,0	83,2
Campingplätze	55 185	+14,4	2,3	2,3	.
<b>Niederrhein</b>	<b>704 881</b>	<b>-3,8</b>	<b>2,0</b>	<b>1,9</b>	<b>39,6</b>
Hotels	452 862	-7,1	1,6	1,7	37,2
Gasthöfe	.	.	.	.	.
Pensionen	5 553	+47,7	2,8	2,5	39,8
Hotels garnis	.	.	.	.	.
Erholungs-, Ferien-, Schulungsheime	.	.	.	.	.
Ferienhäuser, -wohnungen, -zentren	19 139	+31,8	3,6	6,1	34,9
Hütten, Jugendherbergen u. Ä.	15 835	+4,7	2,2	2,3	42,3
Vorsorge- und Reha-Kliniken	7 089	+39,8	30,0	61,6	96,5
Campingplätze	.	.	.	.	.
<b>Münsterland</b>	<b>371 004</b>	<b>-5,1</b>	<b>2,3</b>	<b>2,1</b>	<b>40,7</b>
Hotels	208 781	-3,3	1,7	1,9	38,2
Gasthöfe	4 376	-19,0	1,8	1,8	21,7
Pensionen	.	.	.	.	.
Hotels garnis	.	.	.	.	.
Erholungs-, Ferien-, Schulungsheime	.	.	.	.	.
Ferienhäuser, -wohnungen, -zentren	22 694	-4,8	4,7	10,3	43,6
Hütten, Jugendherbergen u. Ä.	9 312	-15,6	2,3	2,4	43,9
Vorsorge- und Reha-Kliniken	-	-100,0	22,8	-	92,5
Campingplätze	53 724	-4,3	2,9	2,7	.
<b>Teutoburger Wald</b>	<b>509 565</b>	<b>-3,6</b>	<b>3,3</b>	<b>2,5</b>	<b>48,3</b>
Hotels	279 187	-4,9	1,9	2,1	39,6
Gasthöfe	18 983	-0,6	2,2	8,6	25,5
Pensionen	18 622	-2,7	3,6	5,6	35,2
Hotels garnis	93 776	-2,0	1,8	2,1	39,2
Erholungs-, Ferien-, Schulungsheime	9 389	-10,2	2,8	3,9	35,2
Ferienhäuser, -wohnungen, -zentren	25 480	-1,6	5,7	8,5	27,3
Hütten, Jugendherbergen u. Ä.	14 187	-14,4	2,4	6,7	31,0
Vorsorge- und Reha-Kliniken	1 034	-57,5	23,3	18,5	87,1
Campingplätze	48 907	+6,5	2,8	3,6	.
<b>Sauerland</b>	<b>1 220 260</b>	<b>-0,1</b>	<b>3,1</b>	<b>3,2</b>	<b>43,0</b>
Hotels	505 782	-2,1	2,1	2,5	40,7
Gasthöfe	.	.	.	.	.
Pensionen	33 239	-2,2	3,3	2,7	39,5
Hotels garnis	.	.	.	.	.
Erholungs-, Ferien-, Schulungsheime	17 973	+52,7	2,9	4,0	37,0
Ferienhäuser, -wohnungen, -zentren	533 744	+0,7	4,2	4,6	45,8
Hütten, Jugendherbergen u. Ä.	5 637	+24,2	2,4	2,5	27,0
Vorsorge- und Reha-Kliniken	.	.	.	.	.
Campingplätze	.	.	.	.	.
<b>Siegerland-Wittgenstein</b>	<b>90 512</b>	<b>-15,8</b>	<b>3,3</b>	<b>2,2</b>	<b>46,2</b>
Hotels	76 700	-17,4	1,8	2,1	39,0
Gasthöfe	1 365	-36,7	1,9	1,9	27,3
Pensionen	3 748	+63,7	3,9	7,9	30,0
Hotels garnis	4 531	-10,2	3,8	2,3	49,0
Erholungs-, Ferien-, Schulungsheime	1 633	-21,9	2,7	4,4	30,5
Ferienhäuser, -wohnungen, -zentren	1 376	-7,0	3,8	5,0	22,7
Hütten, Jugendherbergen u. Ä.	.	.	.	.	.
Vorsorge- und Reha-Kliniken	197	-69,8	31,7	12,3	84,0
Campingplätze	.	.	.	.	.

Anmerkungen Seite 44



## Noch: 3.3 Leistung der Beherbergungsstätten nach Reisegebieten und Betriebsarten

Januar bis Oktober 2018

Reisegebiet Betriebsart	Ankünfte				Übernachtungen	
	aller Gäste	Veränderung <sup>1)</sup>	ausländischer Gäste	Veränderung <sup>1)</sup>	aller Gäste	Veränderung <sup>1)</sup>
<b>Bergisches Land</b>	<b>548 477</b>	<b>-0,2</b>	<b>75 467</b>	<b>-9,9</b>	<b>1 410 812</b>	<b>-0,1</b>
Hotels	291 985	-3,0	60 300	-12,0	516 163	-2,4
Gasthöfe	2 254	-22,6	342	-15,8	5 535	-6,8
Pensionen	3 090	-9,3	200	-44,3	11 183	+3,4
Hotels garnis	.	.	.	.	.	.
Erholungs-, Ferien-, Schulungsheime	119 997	+2,9	5 342	-9,1	263 633	+2,2
Ferienhäuser, -wohnungen, -zentren	.	.	.	.	.	.
Hütten, Jugendherbergen u. Ä.	60 760	+9,5	654	-9,8	135 204	+6,8
Vorsorge- und Reha-Kliniken	14 284	+1,9	54	+58,8	343 533	-
Campingplätze	.	.	.	.	.	.
<b>Bonn und Rhein-Sieg-Kreis</b>	<b>1 232 078</b>	<b>-0,8</b>	<b>209 775</b>	<b>-6,2</b>	<b>2 448 636</b>	<b>-0,9</b>
Hotels	767 707	-2,2	150 252	-7,3	1 317 374	-1,4
Gasthöfe	.	.	.	.	.	.
Pensionen	.	.	.	.	.	.
Hotels garnis	261 662	+1,9	48 935	-1,1	523 272	+0,7
Erholungs-, Ferien-, Schulungsheime	126 011	+0,6	4 178	-1,1	353 332	-0,7
Ferienhäuser, -wohnungen, -zentren	3 886	-4,7	444	+50,5	17 740	-2,4
Hütten, Jugendherbergen u. Ä.	38 418	-5,0	2 928	-35,5	82 543	-5,0
Vorsorge- und Reha-Kliniken	2 361	+2,6	21	-38,2	79 291	-1,2
Campingplätze	.	.	.	.	.	.
<b>Köln und Rhein-Erft-Kreis</b>	<b>3 495 975</b>	<b>+3,2</b>	<b>1 065 012</b>	<b>+3,0</b>	<b>6 435 747</b>	<b>+1,0</b>
Hotels	2 107 925	+6,2	707 240	+6,6	3 503 824	+3,6
Gasthöfe	8 452	-4,8	957	+26,1	18 545	-3,8
Pensionen	22 251	+24,2	10 121	+19,3	60 053	+10,4
Hotels garnis	1 107 811	-1,1	280 616	-5,4	1 905 131	-3,9
Erholungs-, Ferien-, Schulungsheime	48 152	-12,2	8 203	-20,8	413 031	+3,6
Ferienhäuser, -wohnungen, -zentren	4 097	+15,7	1 582	+30,0	21 534	+3,1
Hütten, Jugendherbergen u. Ä.	142 670	-3,9	45 503	+1,7	288 063	-3,4
Vorsorge- und Reha-Kliniken	2 640	+7,9	63	-25,0	112 777	+15,6
Campingplätze	51 977	+7,0	10 727	+24,2	112 789	-3,6
<b>Düsseldorf und Kreis Mettmann</b>	<b>2 974 237</b>	<b>+4,0</b>	<b>1 021 211</b>	<b>+2,4</b>	<b>4 896 937</b>	<b>+1,7</b>
Hotels	1 932 602	+4,9	703 633	+2,0	2 976 877	+2,1
Gasthöfe	.	.	.	.	.	.
Pensionen	1 275	+10,6	701	+21,5	2 373	-12,7
Hotels garnis	966 014	+2,8	307 669	+3,9	1 739 460	+1,2
Erholungs-, Ferien-, Schulungsheime	.	.	.	.	.	.
Ferienhäuser, -wohnungen, -zentren	1 568	-18,5	390	-33,6	3 955	-7,7
Hütten, Jugendherbergen u. Ä.	.	.	.	.	.	.
Vorsorge- und Reha-Kliniken	-	-	-	-	-	-
Campingplätze	.	.	.	.	.	.
<b>Ruhrgebiet</b>	<b>2 934 629</b>	<b>+1,9</b>	<b>498 785</b>	<b>-1,9</b>	<b>5 717 252</b>	<b>+2,2</b>
Hotels	1 780 855	+1,6	341 686	-0,9	2 878 879	+2,7
Gasthöfe	16 826	-0,3	1 164	+3,2	32 817	-6,8
Pensionen	9 571	-36,4	690	-26,5	30 342	-27,7
Hotels garnis	750 330	+6,3	134 806	-3,1	1 316 287	+8,3
Erholungs-, Ferien-, Schulungsheime	158 695	-3,5	2 072	+26,4	499 890	-2,9
Ferienhäuser, -wohnungen, -zentren	4 240	+13,7	327	+58,7	32 165	+5,6
Hütten, Jugendherbergen u. Ä.	144 991	-6,7	11 590	-26,9	300 492	-7,6
Vorsorge- und Reha-Kliniken	18 320	+3,6	16	-48,4	517 732	+2,5
Campingplätze	50 801	+7,9	6 434	+29,3	108 648	-10,5
<b>Bergisches Städtedreieck</b>	<b>302 926</b>	<b>+0,3</b>	<b>46 715</b>	<b>-13,2</b>	<b>681 650</b>	<b>-1,5</b>
Hotels	170 040	+1,9	34 190	-14,1	282 431	-1,3
Gasthöfe	-	-100,0	-	-100,0	-	-100,0
Pensionen	.	.	.	.	.	.
Hotels garnis	86 910	+0,3	11 345	-9,5	160 521	-2,4
Erholungs-, Ferien-, Schulungsheime	29 047	+1,1	563	+9,3	119 668	-0,1
Ferienhäuser, -wohnungen, -zentren	239	-40,4	-	-	2 471	-25,2
Hütten, Jugendherbergen u. Ä.	12 108	-14,7	474	-38,2	26 707	+1,2
Vorsorge- und Reha-Kliniken	.	.	.	.	.	.
Campingplätze	.	.	.	.	.	.
<b>Nordrhein-Westfalen</b>	<b>19 863 535</b>	<b>+1,5</b>	<b>4 368 680</b>	<b>-0,4</b>	<b>43 897 899</b>	<b>+0,6</b>
Hotels	11 420 953	+1,5	2 899 354	-0,6	19 319 774	+0,4
Gasthöfe	261 664	-2,9	33 373	-9,5	546 358	-3,9
Pensionen	260 674	-2,1	36 709	+5,7	852 631	-4,1
Hotels garnis	4 325 034	+2,0	980 578	-0,5	7 795 676	+1,0
Erholungs-, Ferien-, Schulungsheime	1 219 927	-2,6	40 135	-5,1	4 014 168	-1,0
Ferienhäuser, -wohnungen, -zentren	503 668	+3,3	162 801	+3,3	2 227 240	+2,3
Hütten, Jugendherbergen u. Ä.	926 267	-2,6	89 773	-8,4	2 049 433	-2,6
Vorsorge- und Reha-Kliniken	211 261	+2,3	727	-28,2	5 242 551	+1,7
Campingplätze	734 087	+13,1	125 230	+8,4	1 850 068	+6,1

Anmerkungen Seite 44

## Noch: 3.3 Leistung der Beherbergungsstätten nach Reisegebieten und Betriebsarten

Januar bis Oktober 2018

Reisegebiet Betriebsart	Übernachtungen		Mittlere Aufenthaltsdauer <sup>2)</sup>		Mittlere Auslastung der angebotenen Betten <sup>3)</sup>
	ausländischer Gäste	Veränderung <sup>1)</sup>	aller Gäste	ausländischer Gäste	
<b>Bergisches Land</b>	<b>170 600</b>	<b>-8,1</b>	<b>2,6</b>	<b>2,3</b>	<b>42,4</b>
Hotels	121 823	-10,1	1,8	2,0	37,5
Gasthöfe	1 180	+60,1	2,5	3,5	20,3
Pensionen	664	-76,2	3,6	3,3	36,9
Hotels garnis	.	.	.	.	.
Erholungs-, Ferien-, Schulungsheime	15 236	-10,8	2,2	2,9	33,8
Ferienhäuser, -wohnungen, -zentren	.	.	.	.	.
Hütten, Jugendherbergen u. Ä.	1 329	-16,1	2,2	2,0	36,7
Vorsorge- und Reha-Kliniken	3 704	+57,8	24,1	68,6	90,7
Campingplätze	.	.	.	.	.
<b>Bonn und Rhein-Sieg-Kreis</b>	<b>456 185</b>	<b>-6,1</b>	<b>2,0</b>	<b>2,2</b>	<b>43,6</b>
Hotels	296 943	-5,4	1,7	2,0	44,0
Gasthöfe	.	.	.	.	.
Pensionen	.	.	.	.	.
Hotels garnis	119 991	-3,4	2,0	2,5	46,5
Erholungs-, Ferien-, Schulungsheime	14 155	-7,3	2,8	3,4	37,7
Ferienhäuser, -wohnungen, -zentren	5 668	-2,5	4,6	12,8	38,4
Hütten, Jugendherbergen u. Ä.	7 610	-31,2	2,1	2,6	41,6
Vorsorge- und Reha-Kliniken	374	-56,1	33,6	17,8	92,2
Campingplätze	.	.	.	.	.
<b>Köln und Rhein-Erft-Kreis</b>	<b>1 991 655</b>	<b>-0,7</b>	<b>1,8</b>	<b>1,9</b>	<b>51,8</b>
Hotels	1 251 660	+4,7	1,7	1,8	50,0
Gasthöfe	2 172	+9,9	2,2	2,3	25,5
Pensionen	36 028	+3,3	2,7	3,6	66,3
Hotels garnis	548 384	-10,8	1,7	2,0	51,3
Erholungs-, Ferien-, Schulungsheime	28 316	-6,9	8,6	3,5	65,4
Ferienhäuser, -wohnungen, -zentren	12 489	+1,5	5,3	7,9	43,0
Hütten, Jugendherbergen u. Ä.	89 659	-0,9	2,0	2,0	55,7
Vorsorge- und Reha-Kliniken	2 646	+78,7	42,7	42,0	89,4
Campingplätze	20 301	-13,3	2,2	1,9	.
<b>Düsseldorf und Kreis Mettmann</b>	<b>1 809 375</b>	<b>-0,6</b>	<b>1,6</b>	<b>1,8</b>	<b>46,1</b>
Hotels	1 164 971	-1,8	1,5	1,7	45,6
Gasthöfe	.	.	.	.	.
Pensionen	1 302	+28,1	1,9	1,9	16,8
Hotels garnis	616 966	+1,8	1,8	2,0	47,8
Erholungs-, Ferien-, Schulungsheime	.	.	.	.	.
Ferienhäuser, -wohnungen, -zentren	1 884	+9,5	2,5	4,8	32,4
Hütten, Jugendherbergen u. Ä.	.	.	.	.	.
Vorsorge- und Reha-Kliniken	-	-	-	-	-
Campingplätze	.	.	.	.	.
<b>Ruhrgebiet</b>	<b>932 893</b>	<b>+0,2</b>	<b>1,9</b>	<b>1,9</b>	<b>42,8</b>
Hotels	605 821	-0,5	1,6	1,8	41,7
Gasthöfe	2 920	-0,9	2,0	2,5	25,8
Pensionen	4 516	-27,5	3,2	6,5	36,4
Hotels garnis	269 545	+3,7	1,8	2,0	41,8
Erholungs-, Ferien-, Schulungsheime	6 843	+2,7	3,2	3,3	36,0
Ferienhäuser, -wohnungen, -zentren	4 696	+106,6	7,6	14,4	33,4
Hütten, Jugendherbergen u. Ä.	24 666	-23,0	2,1	2,1	35,3
Vorsorge- und Reha-Kliniken	1 211	-43,5	28,3	75,7	100,0
Campingplätze	12 675	+27,2	2,1	2,0	.
<b>Bergisches Städtedreieck</b>	<b>88 186</b>	<b>-15,2</b>	<b>2,3</b>	<b>1,9</b>	<b>40,3</b>
Hotels	60 142	-15,7	1,7	1,8	38,2
Gasthöfe	-	-100,0	-	-	-
Pensionen	.	.	.	.	.
Hotels garnis	23 212	-15,0	1,8	2,0	36,9
Erholungs-, Ferien-, Schulungsheime	1 589	-48,6	4,1	2,8	38,9
Ferienhäuser, -wohnungen, -zentren	-	-	10,3	-	31,8
Hütten, Jugendherbergen u. Ä.	2 638	+69,1	2,2	5,6	31,1
Vorsorge- und Reha-Kliniken	.	.	.	.	.
Campingplätze	.	.	.	.	.
<b>Nordrhein-Westfalen</b>	<b>9 040 260</b>	<b>-2,1</b>	<b>2,2</b>	<b>2,1</b>	<b>44,5</b>
Hotels	5 291 842	-2,1	1,7	1,8	42,4
Gasthöfe	94 500	-8,8	2,1	2,8	27,0
Pensionen	132 178	-1,8	3,3	3,6	37,0
Hotels garnis	2 010 565	-2,7	1,8	2,1	44,6
Erholungs-, Ferien-, Schulungsheime	124 546	-1,9	3,3	3,1	38,8
Ferienhäuser, -wohnungen, -zentren	849 083	-0,7	4,4	5,2	41,6
Hütten, Jugendherbergen u. Ä.	204 753	-6,4	2,2	2,3	37,5
Vorsorge- und Reha-Kliniken	18 741	+9,0	24,8	25,8	87,4
Campingplätze	314 052	+3,1	2,5	2,5	.

Anmerkungen Seite 44

## 3.4 Leistung der Beherbergungsstätten nach Reisegebieten und Herkunftsländern

Januar bis Oktober 2018

Reisegebiet Herkunftsland (ständiger Wohnsitz)	Ankünfte		Übernachtungen			Mittlere Aufenthalts- dauer <sup>3)</sup>
	aller Gäste	Verän- derung <sup>1)</sup>	aller Gäste	Verän- derung <sup>1)</sup>	Anteil <sup>2)</sup>	
<b>Eifel und Region Aachen</b>	<b>1 107 701</b>	<b>+0,1</b>	<b>2 591 225</b>	<b>-1,2</b>	<b>100</b>	<b>2,3</b>
<b>Bundesrepublik Deutschland</b>	<b>822 632</b>	<b>-0,5</b>	<b>1 896 081</b>	<b>-0,5</b>	<b>73,2</b>	<b>2,3</b>
<b>Ausland</b>	<b>285 069</b>	<b>+2,1</b>	<b>695 144</b>	<b>-3,0</b>	<b>26,8</b>	<b>2,4</b>
<b>Europa</b>	<b>230 452</b>	<b>+2,0</b>	<b>575 544</b>	<b>-4,3</b>	<b>82,8</b>	<b>2,5</b>
EU-Länder	215 794	+2,9	545 285	-3,6	78,4	2,5
Belgien	51 063	-1,8	118 715	-5,2	17,1	2,3
Bulgarien	485	-11,7	1 487	+9,5	0,2	3,1
Dänemark	4 013	+8,6	5 625	+1,4	0,8	1,4
Estland	148	+25,4	264	+44,3	-	1,8
Finnland	1 454	+8,8	2 808	+2,9	0,4	1,9
Frankreich	15 441	-4,8	24 441	-6,0	3,5	1,6
Griechenland	668	-17,6	1 536	-35,0	0,2	2,3
Republik Irland	1 196	-16,5	2 098	-8,3	0,3	1,8
Italien	7 713	-0,7	14 799	+3,8	2,1	1,9
Kroatien	294	-11,7	1 090	-18,6	0,2	3,7
Lettland	175	+2,3	245	-12,5	-	1,4
Litauen	307	+19,9	591	-0,5	0,1	1,9
Luxemburg	3 318	+17,7	5 330	+11,8	0,8	1,6
Malta	102	+88,9	263	+113,8	-	2,6
Niederlande	86 825	+9,3	285 748	-2,3	41,1	3,3
Österreich	5 342	-2,4	9 928	-7,7	1,4	1,9
Polen	5 065	+7,3	11 049	-13,0	1,6	2,2
Portugal	822	-6,1	2 618	-27,0	0,4	3,2
Rumänien	1 981	-30,9	4 164	-18,5	0,6	2,1
Schweden	2 526	-6,4	4 035	+3,0	0,6	1,6
Slowakische Republik	674	+59,7	2 096	+105,3	0,3	3,1
Slowenien	294	-37,6	620	-35,0	0,1	2,1
Spanien	4 644	+14,1	8 421	+1,0	1,2	1,8
Tschechische Republik	1 680	+4,0	3 001	+1,7	0,4	1,8
Ungarn	965	-0,5	1 990	-27,8	0,3	2,1
Vereinigtes Königreich	18 482	+0,1	31 956	-4,7	4,6	1,7
Zypern	117	-20,4	367	-48,1	0,1	3,1
Island	90	+7,1	128	-6,6	-	1,4
Norwegen	821	-8,5	1 358	-10,1	0,2	1,7
Russland	3 101	-15,9	7 991	-6,8	1,1	2,6
Schweiz	6 947	-8,9	12 334	-7,2	1,8	1,8
Türkei	1 744	-6,3	3 964	-18,4	0,6	2,3
Ukraine	599	+12,4	1 103	-13,8	0,2	1,8
sonstige europäische Länder	1 356	-9,7	3 381	-43,4	0,5	2,5
<b>Afrika</b>	<b>1 360</b>	<b>-7,1</b>	<b>3 423</b>	<b>-35,5</b>	<b>0,5</b>	<b>2,5</b>
Republik Südafrika	406	-13,8	986	-25,4	0,1	2,4
sonstige afrikanische Länder	954	-3,9	2 437	-38,9	0,4	2,6
<b>Asien</b>	<b>19 381</b>	<b>+7,2</b>	<b>53 718</b>	<b>+16,6</b>	<b>7,7</b>	<b>2,8</b>
Arabische Golfstaaten	3 769	-12,5	12 882	+5,4	1,9	3,4
Volksrepublik China und Hongkong	5 314	+14,2	14 694	+42,5	2,1	2,8
Indien	1 183	-0,3	5 043	+10,8	0,7	4,3
Israel	686	-3,1	1 797	-24,3	0,3	2,6
Japan	3 243	-3,1	5 839	-1,2	0,8	1,8
Südkorea	1 061	+23,1	2 604	+34,3	0,4	2,5
Taiwan	1 363	+55,6	1 872	+29,0	0,3	1,4
sonstige asiatische Länder	2 762	+29,3	8 987	+22,7	1,3	3,3
<b>Amerika</b>	<b>17 682</b>	<b>+20,1</b>	<b>34 490</b>	<b>+9,3</b>	<b>5,0</b>	<b>2,0</b>
Kanada	1 641	+24,0	3 120	+20,6	0,4	1,9
USA	12 869	+18,7	23 662	+7,8	3,4	1,8
sonstige nordamerikanische Länder	418	+237,1	812	+154,5	0,1	1,9
Mittelamerika und Karibik	708	+85,8	1 363	+69,1	0,2	1,9
Brasilien	1 237	+9,3	3 339	-5,1	0,5	2,7
sonstige südamerikanische Länder	809	-12,4	2 194	-7,5	0,3	2,7
<b>Australien</b>	<b>927</b>	<b>-3,1</b>	<b>2 270</b>	<b>-11,9</b>	<b>0,3</b>	<b>2,4</b>
<b>Neuseeland und Ozeanien</b>	<b>300</b>	<b>-7,4</b>	<b>566</b>	<b>-9,6</b>	<b>0,1</b>	<b>1,9</b>
<b>Ohne Angabe</b>	<b>14 967</b>	<b>-15,8</b>	<b>25 133</b>	<b>-14,2</b>	<b>3,6</b>	<b>1,7</b>

1) Veränderung gegenüber dem Vorjahreszeitraum in % – 2) Bei Übernachtungen von Gästen aus der Bundesrepublik Deutschland und dem Ausland: Anteil an allen Übernachtungen im Bundesgebiet; sonst: Anteil an allen Übernachtungen am Ausland zusammen. – 3) mittlere Aufenthaltsdauer in Tagen = Übernachtungen / Ankünfte

## Noch: 3.4 Leistung der Beherbergungsstätten nach Reisegebieten und Herkunftsländern

Januar bis Oktober 2018

Reisegebiet Herkunftsland (ständiger Wohnsitz)	Ankünfte		Übernachtungen			Mittlere Aufenthalts- dauer <sup>3)</sup>
	aller Gäste	Verän- derung <sup>1)</sup>	aller Gäste	Verän- derung <sup>1)</sup>	Anteil <sup>2)</sup>	
<b>Niederrhein</b>	<b>1 888 690</b>	<b>+1,1</b>	<b>3 812 933</b>	<b>+0,2</b>	<b>100</b>	<b>2,0</b>
<b>Bundesrepublik Deutschland</b>	<b>1 519 954</b>	<b>+2,4</b>	<b>3 108 052</b>	<b>+1,1</b>	<b>81,5</b>	<b>2,0</b>
<b>Ausland</b>	<b>368 736</b>	<b>-3,8</b>	<b>704 881</b>	<b>-3,8</b>	<b>18,5</b>	<b>1,9</b>
<b>Europa</b>	<b>297 467</b>	<b>-4,6</b>	<b>556 964</b>	<b>-4,1</b>	<b>79,0</b>	<b>1,9</b>
EU-Länder	267 768	-3,9	502 805	-3,8	71,3	1,9
Belgien	29 119	-2,5	54 075	-3,5	7,7	1,9
Bulgarien	1 443	+8,3	3 136	+8,3	0,4	2,2
Dänemark	6 037	-12,8	10 802	-6,9	1,5	1,8
Estland	1 005	-0,2	1 450	-2,6	0,2	1,4
Finnland	2 089	-9,8	3 431	-9,9	0,5	1,6
Frankreich	18 309	-11,2	29 769	-14,5	4,2	1,6
Griechenland	1 358	-24,2	3 508	-17,8	0,5	2,6
Republik Irland	1 104	-20,0	1 792	-29,3	0,3	1,6
Italien	14 211	-9,8	28 091	-7,5	4,0	2,0
Kroatien	926	+26,0	2 600	+8,4	0,4	2,8
Lettland	814	+91,5	1 220	+19,0	0,2	1,5
Litauen	975	+21,1	2 177	+43,7	0,3	2,2
Luxemburg	2 253	-9,0	3 521	-15,3	0,5	1,6
Malta	131	-30,3	245	-13,1	-	1,9
Niederlande	113 870	-0,2	194 419	-1,6	27,6	1,7
Österreich	11 734	-0,5	24 505	+9,0	3,5	2,1
Polen	12 076	-12,6	37 194	+4,0	5,3	3,1
Portugal	1 529	-9,0	3 373	-25,7	0,5	2,2
Rumänien	4 198	+27,7	14 059	+27,2	2,0	3,3
Schweden	3 886	-13,3	5 927	-16,0	0,8	1,5
Slowakische Republik	1 292	-14,4	3 269	-25,8	0,5	2,5
Slowenien	887	+8,2	3 482	+36,5	0,5	3,9
Spanien	8 801	-4,6	15 516	-11,2	2,2	1,8
Tschechische Republik	3 507	-13,2	8 305	-10,0	1,2	2,4
Ungarn	1 844	-27,6	4 607	-41,8	0,7	2,5
Vereinigtes Königreich	24 249	-5,2	42 067	-6,4	6,0	1,7
Zypern	121	-51,0	265	-45,1	-	2,2
Island	130	-62,3	208	-55,8	-	1,6
Norwegen	1 986	-22,5	3 350	-17,7	0,5	1,7
Russland	4 290	+6,6	9 086	+7,9	1,3	2,1
Schweiz	12 815	-7,4	21 844	-7,4	3,1	1,7
Türkei	4 914	-15,0	9 399	-10,5	1,3	1,9
Ukraine	1 245	+6,3	2 439	+0,5	0,3	2,0
sonstige europäische Länder	4 319	-18,3	7 833	-10,0	1,1	1,8
<b>Afrika</b>	<b>1 739</b>	<b>-23,9</b>	<b>3 575</b>	<b>-24,9</b>	<b>0,5</b>	<b>2,1</b>
Republik Südafrika	537	-15,8	932	-26,3	0,1	1,7
sonstige afrikanische Länder	1 202	-27,1	2 643	-24,4	0,4	2,2
<b>Asien</b>	<b>17 955</b>	<b>-20,1</b>	<b>50 740</b>	<b>-6,9</b>	<b>7,2</b>	<b>2,8</b>
Arabische Golfstaaten	2 549	-3,8	11 091	+19,8	1,6	4,4
Volksrepublik China und Hongkong	6 539	-31,2	15 072	-24,0	2,1	2,3
Indien	1 786	+9,1	6 339	-10,4	0,9	3,5
Israel	1 012	-9,5	2 548	-8,2	0,4	2,5
Japan	1 769	-22,7	4 098	-6,2	0,6	2,3
Südkorea	767	-13,1	1 422	-22,4	0,2	1,9
Taiwan	561	+12,7	1 854	+55,5	0,3	3,3
sonstige asiatische Länder	2 972	-23,8	8 316	+2,1	1,2	2,8
<b>Amerika</b>	<b>13 456</b>	<b>-25,1</b>	<b>28 861</b>	<b>-18,6</b>	<b>4,1</b>	<b>2,1</b>
Kanada	1 162	-29,6	2 670	-19,4	0,4	2,3
USA	10 064	-25,1	21 190	-19,8	3,0	2,1
sonstige nordamerikanische Länder	137	-23,9	261	-23,9	-	1,9
Mittelamerika und Karibik	591	-7,5	1 196	-2,3	0,2	2,0
Brasilien	754	-26,3	1 916	-4,3	0,3	2,5
sonstige südamerikanische Länder	748	-27,7	1 628	-24,7	0,2	2,2
<b>Australien</b>	<b>935</b>	<b>-28,4</b>	<b>1 831</b>	<b>-21,9</b>	<b>0,3</b>	<b>2,0</b>
<b>Neuseeland und Ozeanien</b>	<b>193</b>	<b>-6,3</b>	<b>361</b>	<b>-13,0</b>	<b>0,1</b>	<b>1,9</b>
<b>Ohne Angabe</b>	<b>36 991</b>	<b>+35,7</b>	<b>62 549</b>	<b>+14,6</b>	<b>8,9</b>	<b>1,7</b>

Anmerkungen Seite 66

## Noch: 3.4 Leistung der Beherbergungsstätten nach Reisegebieten und Herkunftsländern

Januar bis Oktober 2018

Reisegebiet Herkunftsland (ständiger Wohnsitz)	Ankünfte		Übernachtungen			Mittlere Aufenthalts- dauer <sup>3)</sup>
	aller Gäste	Verän- derung <sup>1)</sup>	aller Gäste	Verän- derung <sup>1)</sup>	Anteil <sup>2)</sup>	
<b>Münsterland</b>	<b>1 482 120</b>	<b>-0,2</b>	<b>3 424 535</b>	<b>-0,1</b>	<b>100</b>	<b>2,3</b>
<b>Bundesrepublik Deutschland</b>	<b>1 308 852</b>	<b>-</b>	<b>3 053 531</b>	<b>+0,5</b>	<b>89,2</b>	<b>2,3</b>
<b>Ausland</b>	<b>173 268</b>	<b>-1,0</b>	<b>371 004</b>	<b>-5,1</b>	<b>10,8</b>	<b>2,1</b>
<b>Europa</b>	<b>133 913</b>	<b>-6,5</b>	<b>302 771</b>	<b>-7,1</b>	<b>81,6</b>	<b>2,3</b>
EU-Länder	118 407	-6,3	272 607	-6,0	73,5	2,3
Belgien	7 273	-11,7	15 337	-8,4	4,1	2,1
Bulgarien	466	-16,6	1 923	-55,4	0,5	4,1
Dänemark	7 730	-6,4	11 341	-8,0	3,1	1,5
Estland	814	+309,0	1 337	+327,2	0,4	1,6
Finnland	1 032	-13,2	1 775	-2,3	0,5	1,7
Frankreich	6 958	-8,8	12 370	-5,1	3,3	1,8
Griechenland	571	+6,1	1 131	+3,9	0,3	2,0
Republik Irland	437	-30,6	1 006	-22,1	0,3	2,3
Italien	4 394	-10,5	8 381	-18,3	2,3	1,9
Kroatien	425	-18,3	7 963	+35,4	2,1	18,7
Lettland	245	+4,3	488	-15,7	0,1	2,0
Litauen	438	-28,1	1 935	+5,6	0,5	4,4
Luxemburg	1 550	-2,1	2 514	-6,5	0,7	1,6
Malta	36	+2,9	58	-44,2	-	1,6
Niederlande	50 414	-5,0	106 693	-4,6	28,8	2,1
Österreich	5 675	-9,9	12 111	-15,8	3,3	2,1
Polen	6 627	-12,7	29 538	-10,5	8,0	4,5
Portugal	697	-5,3	2 234	+45,1	0,6	3,2
Rumänien	1 442	+18,1	14 335	+32,5	3,9	9,9
Schweden	5 713	-5,9	7 444	-11,9	2,0	1,3
Slowakische Republik	570	+9,8	2 709	-37,8	0,7	4,8
Slowenien	574	+23,2	2 230	+19,8	0,6	3,9
Spanien	3 081	-6,2	5 808	-20,9	1,6	1,9
Tschechische Republik	1 336	-23,8	3 550	-26,8	1,0	2,7
Ungarn	1 157	+22,7	3 257	+0,5	0,9	2,8
Vereinigtes Königreich	8 707	-5,3	15 057	-7,0	4,1	1,7
Zypern	45	+164,7	82	+110,3	-	1,8
Island	91	+16,7	125	+0,8	-	1,4
Norwegen	2 436	-5,1	3 524	-8,3	0,9	1,4
Russland	1 819	-7,4	4 463	-3,4	1,2	2,5
Schweiz	6 869	-14,1	12 349	-17,5	3,3	1,8
Türkei	1 077	+1,8	2 313	-2,2	0,6	2,1
Ukraine	673	+6,5	1 745	+7,3	0,5	2,6
sonstige europäische Länder	2 541	-4,2	5 645	-30,8	1,5	2,2
<b>Afrika</b>	<b>608</b>	<b>-17,1</b>	<b>1 456</b>	<b>-26,3</b>	<b>0,4</b>	<b>2,4</b>
Republik Südafrika	145	-46,1	404	-30,8	0,1	2,8
sonstige afrikanische Länder	463	-0,2	1 052	-24,4	0,3	2,3
<b>Asien</b>	<b>6 824</b>	<b>-22,3</b>	<b>15 712</b>	<b>-22,6</b>	<b>4,2</b>	<b>2,3</b>
Arabische Golfstaaten	799	+10,5	2 267	+22,5	0,6	2,8
Volksrepublik China und Hongkong	2 008	-16,5	4 376	-20,7	1,2	2,2
Indien	373	-28,3	908	-36,5	0,2	2,4
Israel	1 019	+156,0	1 970	+126,7	0,5	1,9
Japan	941	-51,0	2 032	-47,7	0,5	2,2
Südkorea	405	-60,1	1 244	-38,8	0,3	3,1
Taiwan	198	-54,3	492	-48,2	0,1	2,5
sonstige asiatische Länder	1 081	-21,1	2 423	-35,6	0,7	2,2
<b>Amerika</b>	<b>7 767</b>	<b>-14,7</b>	<b>17 148</b>	<b>-12,8</b>	<b>4,6</b>	<b>2,2</b>
Kanada	669	-13,5	1 594	-6,8	0,4	2,4
USA	5 765	-14,4	11 846	-15,3	3,2	2,1
sonstige nordamerikanische Länder	60	+17,6	83	-16,2	-	1,4
Mittelamerika und Karibik	245	+41,6	650	+32,1	0,2	2,7
Brasilien	500	-26,1	1 845	-8,3	0,5	3,7
sonstige südamerikanische Länder	528	-24,4	1 130	-17,8	0,3	2,1
<b>Australien</b>	<b>642</b>	<b>-29,5</b>	<b>1 976</b>	<b>-11,7</b>	<b>0,5</b>	<b>3,1</b>
<b>Neuseeland und Ozeanien</b>	<b>140</b>	<b>-36,1</b>	<b>312</b>	<b>-38,7</b>	<b>0,1</b>	<b>2,2</b>
<b>Ohne Angabe</b>	<b>23 374</b>	<b>+93,8</b>	<b>31 629</b>	<b>+53,5</b>	<b>8,5</b>	<b>1,4</b>

Anmerkungen Seite 66

## Noch: 3.4 Leistung der Beherbergungsstätten nach Reisegebieten und Herkunftsländern

Januar bis Oktober 2018

Reisegebiet Herkunftsland (ständiger Wohnsitz)	Ankünfte		Übernachtungen			Mittlere Aufenthalts- dauer <sup>3)</sup>
	aller Gäste	Verän- derung <sup>1)</sup>	aller Gäste	Verän- derung <sup>1)</sup>	Anteil <sup>2)</sup>	
<b>Teutoburger Wald</b>	<b>1 783 802</b>	<b>-</b>	<b>5 861 641</b>	<b>-</b>	<b>100</b>	<b>3,3</b>
<b>Bundesrepublik Deutschland</b>	<b>1 578 756</b>	<b>+0,6</b>	<b>5 352 076</b>	<b>+0,3</b>	<b>91,3</b>	<b>3,4</b>
<b>Ausland</b>	<b>205 046</b>	<b>-4,8</b>	<b>509 565</b>	<b>-3,6</b>	<b>8,7</b>	<b>2,5</b>
<b>Europa</b>	<b>155 799</b>	<b>-5,6</b>	<b>397 620</b>	<b>-2,8</b>	<b>78,0</b>	<b>2,6</b>
EU-Länder	133 230	-7,3	344 403	-2,9	67,6	2,6
Belgien	9 775	+8,6	20 181	+17,0	4,0	2,1
Bulgarien	965	+73,9	2 680	+73,5	0,5	2,8
Dänemark	6 204	+1,9	12 103	-3,5	2,4	2,0
Estland	335	-1,2	680	-14,2	0,1	2,0
Finnland	1 220	-0,2	2 460	+13,2	0,5	2,0
Frankreich	9 188	-1,6	17 396	-0,8	3,4	1,9
Griechenland	801	+23,8	2 163	-6,8	0,4	2,7
Republik Irland	969	+11,8	2 132	+1,8	0,4	2,2
Italien	5 827	+0,8	12 977	+6,4	2,5	2,2
Kroatien	560	+2,4	1 866	-48,2	0,4	3,3
Lettland	385	-36,3	1 368	+32,6	0,3	3,6
Litauen	821	+2,5	1 717	-12,7	0,3	2,1
Luxemburg	1 083	+8,4	2 060	+20,4	0,4	1,9
Malta	35	-36,4	75	-63,4	-	2,1
Niederlande	43 776	-22,1	122 656	-4,6	24,1	2,8
Österreich	7 376	-2,5	15 611	-3,2	3,1	2,1
Polen	10 878	-1,5	36 314	+0,2	7,1	3,3
Portugal	941	-10,2	3 197	-20,0	0,6	3,4
Rumänien	1 868	-5,1	18 828	-9,8	3,7	10,1
Schweden	3 400	-3,5	5 852	-1,3	1,1	1,7
Slowakische Republik	918	+8,5	2 888	-50,5	0,6	3,1
Slowenien	502	-24,9	1 790	-6,6	0,4	3,6
Spanien	6 373	+25,3	13 980	+17,2	2,7	2,2
Tschechische Republik	4 214	+2,1	10 957	-3,6	2,2	2,6
Ungarn	1 527	-9,4	3 361	-24,5	0,7	2,2
Vereinigtes Königreich	13 240	+1,1	28 991	-4,1	5,7	2,2
Zypern	49	-14,0	120	+18,8	-	2,4
Island	168	+19,1	406	+21,9	0,1	2,4
Norwegen	1 286	-18,9	2 440	-17,9	0,5	1,9
Russland	3 532	+8,7	9 514	-7,4	1,9	2,7
Schweiz	8 556	+8,6	16 826	+7,3	3,3	2,0
Türkei	1 735	-7,3	4 068	-22,3	0,8	2,3
Ukraine	1 206	+40,2	2 606	-0,3	0,5	2,2
sonstige europäische Länder	6 086	+5,6	17 357	-0,4	3,4	2,9
<b>Afrika</b>	<b>898</b>	<b>-3,3</b>	<b>3 952</b>	<b>-2,0</b>	<b>0,8</b>	<b>4,4</b>
Republik Südafrika	262	-29,8	778	-37,4	0,2	3,0
sonstige afrikanische Länder	636	+14,4	3 174	+13,7	0,6	5,0
<b>Asien</b>	<b>10 745</b>	<b>+2,0</b>	<b>36 089</b>	<b>-4,6</b>	<b>7,1</b>	<b>3,4</b>
Arabische Golfstaaten	697	-28,8	4 968	-23,4	1,0	7,1
Volksrepublik China und Hongkong	4 279	-6,2	11 475	-22,4	2,3	2,7
Indien	1 087	+31,1	4 388	+10,6	0,9	4,0
Israel	502	+1,6	1 205	+1,1	0,2	2,4
Japan	1 698	+26,3	6 225	+60,6	1,2	3,7
Südkorea	509	+13,4	1 808	-11,7	0,4	3,6
Taiwan	270	+9,8	596	+17,8	0,1	2,2
sonstige asiatische Länder	1 703	+4,4	5 424	+9,5	1,1	3,2
<b>Amerika</b>	<b>8 965</b>	<b>-1,1</b>	<b>23 666</b>	<b>-9,2</b>	<b>4,6</b>	<b>2,6</b>
Kanada	793	-11,9	1 975	-17,3	0,4	2,5
USA	6 119	+0,7	15 529	-4,4	3,0	2,5
sonstige nordamerikanische Länder	100	-17,4	238	-25,2	-	2,4
Mittelamerika und Karibik	508	+29,9	1 210	-30,2	0,2	2,4
Brasilien	685	+6,0	2 064	-3,6	0,4	3,0
sonstige südamerikanische Länder	760	-18,7	2 650	-18,2	0,5	3,5
<b>Australien</b>	<b>787</b>	<b>-6,1</b>	<b>1 901</b>	<b>-11,3</b>	<b>0,4</b>	<b>2,4</b>
<b>Neuseeland und Ozeanien</b>	<b>153</b>	<b>-28,5</b>	<b>386</b>	<b>-29,3</b>	<b>0,1</b>	<b>2,5</b>
<b>Ohne Angabe</b>	<b>27 699</b>	<b>-3,6</b>	<b>45 951</b>	<b>-6,2</b>	<b>9,0</b>	<b>1,7</b>

Anmerkungen Seite 66

## Noch: 3.4 Leistung der Beherbergungsstätten nach Reisegebieten und Herkunftsländern

Januar bis Oktober 2018

Reisegebiet Herkunftsland (ständiger Wohnsitz)	Ankünfte		Übernachtungen			Mittlere Aufenthalts- dauer <sup>3)</sup>
	aller Gäste	Verän- derung <sup>1)</sup>	aller Gäste	Verän- derung <sup>1)</sup>	Anteil <sup>2)</sup>	
<b>Sauerland</b>	<b>1 895 758</b>	<b>+0,3</b>	<b>5 907 237</b>	<b>+0,3</b>	<b>100</b>	<b>3,1</b>
<b>Bundesrepublik Deutschland</b>	<b>1 517 041</b>	<b>+1,0</b>	<b>4 686 977</b>	<b>+0,4</b>	<b>79,3</b>	<b>3,1</b>
<b>Ausland</b>	<b>378 717</b>	<b>-2,3</b>	<b>1 220 260</b>	<b>-0,1</b>	<b>20,7</b>	<b>3,2</b>
<b>Europa</b>	<b>354 149</b>	<b>-2,8</b>	<b>1 159 924</b>	<b>-0,6</b>	<b>95,1</b>	<b>3,3</b>
EU-Länder	343 654	-2,8	1 130 271	-0,4	92,6	3,3
Belgien	38 114	+6,0	119 357	+8,1	9,8	3,1
Bulgarien	518	+5,1	2 177	+26,9	0,2	4,2
Dänemark	5 569	-8,6	17 762	-1,2	1,5	3,2
Estland	122	-	197	+8,8	-	1,6
Finnland	454	-4,6	1 051	-9,6	0,1	2,3
Frankreich	5 103	+2,2	12 066	+10,6	1,0	2,4
Griechenland	252	+50,0	1 394	+211,9	0,1	5,5
Republik Irland	300	+6,0	797	+30,0	0,1	2,7
Italien	3 273	-16,7	9 398	-1,8	0,8	2,9
Kroatien	262	+41,6	920	+91,7	0,1	3,5
Lettland	95	-45,7	234	-55,0	-	2,5
Litauen	356	-46,0	2 893	-25,3	0,2	8,1
Luxemburg	799	+12,5	2 212	+22,6	0,2	2,8
Malta	31	-13,9	88	-4,3	-	2,8
Niederlande	261 252	-4,6	867 989	-3,5	71,1	3,3
Österreich	4 935	-	12 463	+10,4	1,0	2,5
Polen	5 224	+6,7	22 267	+42,0	1,8	4,3
Portugal	1 344	+264,2	5 356	+299,4	0,4	4,0
Rumänien	1 505	+4,2	7 114	+34,2	0,6	4,7
Schweden	1 511	+17,5	2 730	+22,4	0,2	1,8
Slowakische Republik	617	-1,8	4 345	+32,4	0,4	7,0
Slowenien	470	+30,2	1 731	+38,6	0,1	3,7
Spanien	1 878	+1,7	4 394	+8,6	0,4	2,3
Tschechische Republik	2 622	+3,2	6 097	-3,1	0,5	2,3
Ungarn	1 122	-11,4	8 474	+0,2	0,7	7,6
Vereinigtes Königreich	5 919	+0,5	16 757	+0,6	1,4	2,8
Zypern	7	-58,8	8	-98,6	-	1,1
Island	46	+70,4	93	+52,5	-	2,0
Norwegen	975	+35,2	2 452	+49,7	0,2	2,5
Russland	955	+4,7	2 274	-12,7	0,2	2,4
Schweiz	4 410	-3,7	10 769	-1,4	0,9	2,4
Türkei	790	+18,3	1 937	+12,7	0,2	2,5
Ukraine	339	+10,4	1 045	+63,5	0,1	3,1
sonstige europäische Länder	2 980	-16,6	11 083	-21,7	0,9	3,7
<b>Afrika</b>	<b>367</b>	<b>-13,2</b>	<b>1 073</b>	<b>-7,8</b>	<b>0,1</b>	<b>2,9</b>
Republik Südafrika	100	+22,0	274	+17,6	-	2,7
sonstige afrikanische Länder	267	-21,7	799	-14,2	0,1	3,0
<b>Asien</b>	<b>5 044</b>	<b>+3,6</b>	<b>19 135</b>	<b>+18,6</b>	<b>1,6</b>	<b>3,8</b>
Arabische Golfstaaten	310	-18,2	1 014	-21,5	0,1	3,3
Volksrepublik China und Hongkong	2 277	+5,3	7 067	-7,9	0,6	3,1
Indien	512	+3,4	1 829	-28,2	0,1	3,6
Israel	195	+30,0	634	+90,4	0,1	3,3
Japan	608	-3,0	1 363	+8,4	0,1	2,2
Südkorea	200	+11,7	522	-15,9	-	2,6
Taiwan	196	-5,8	493	+53,6	-	2,5
sonstige asiatische Länder	746	+12,0	6 213	+197,1	0,5	8,3
<b>Amerika</b>	<b>3 871</b>	<b>-2,6</b>	<b>11 309</b>	<b>-</b>	<b>0,9</b>	<b>2,9</b>
Kanada	417	+0,7	1 302	+10,7	0,1	3,1
USA	2 627	-2,7	7 122	-1,2	0,6	2,7
sonstige nordamerikanische Länder	113	-29,8	469	-26,4	-	4,2
Mittelamerika und Karibik	279	-11,7	1 151	-3,7	0,1	4,1
Brasilien	200	+1,5	550	+11,6	-	2,8
sonstige südamerikanische Länder	235	+27,0	715	+20,8	0,1	3,0
<b>Australien</b>	<b>274</b>	<b>+5,8</b>	<b>749</b>	<b>+39,2</b>	<b>0,1</b>	<b>2,7</b>
<b>Neuseeland und Ozeanien</b>	<b>88</b>	<b>+2,3</b>	<b>203</b>	<b>+4,6</b>	<b>-</b>	<b>2,3</b>
<b>Ohne Angabe</b>	<b>14 924</b>	<b>+11,2</b>	<b>27 867</b>	<b>+10,9</b>	<b>2,3</b>	<b>1,9</b>

Anmerkungen Seite 66

## Noch: 3.4 Leistung der Beherbergungsstätten nach Reisegebieten und Herkunftsländern

Januar bis Oktober 2018

Reisegebiet Herkunftsland (ständiger Wohnsitz)	Ankünfte		Übernachtungen			Mittlere Aufenthalts- dauer <sup>3)</sup>
	aller Gäste	Verän- derung <sup>1)</sup>	aller Gäste	Verän- derung <sup>1)</sup>	Anteil <sup>2)</sup>	
<b>Siegerland-Wittgenstein</b>	<b>217 142</b>	<b>+0,3</b>	<b>709 294</b>	<b>+3,8</b>	<b>100</b>	<b>3,3</b>
<b>Bundesrepublik Deutschland</b>	<b>176 263</b>	<b>+3,1</b>	<b>618 782</b>	<b>+7,5</b>	<b>87,2</b>	<b>3,5</b>
<b>Ausland</b>	<b>40 879</b>	<b>-10,3</b>	<b>90 512</b>	<b>-15,8</b>	<b>12,8</b>	<b>2,2</b>
<b>Europa</b>	<b>26 172</b>	<b>-16,4</b>	<b>58 470</b>	<b>-22,2</b>	<b>64,6</b>	<b>2,2</b>
EU-Länder	23 291	-18,2	52 938	-24,0	58,5	2,3
Belgien	1 404	-10,0	2 632	-14,0	2,9	1,9
Bulgarien	62	-6,1	81	-60,9	0,1	1,3
Dänemark	529	+5,4	941	+17,9	1,0	1,8
Estland	13	+8,3	22	+69,2	-	1,7
Finnland	269	+43,1	409	+29,8	0,5	1,5
Frankreich	1 486	+11,3	2 345	+7,5	2,6	1,6
Griechenland	116	+39,8	202	+35,6	0,2	1,7
Republik Irland	106	+26,2	214	-0,9	0,2	2,0
Italien	1 059	+20,3	1 780	+7,6	2,0	1,7
Kroatien	113	+52,7	189	+67,3	0,2	1,7
Lettland	25	-19,4	32	-22,0	-	1,3
Litauen	56	-9,7	79	-33,1	0,1	1,4
Luxemburg	129	+20,6	220	+5,8	0,2	1,7
Malta	10	+400,0	18	+350,0	-	1,8
Niederlande	10 482	-37,2	26 726	-41,6	29,5	2,5
Österreich	1 310	-2,1	2 543	-6,7	2,8	1,9
Polen	1 444	-3,3	3 847	+16,4	4,3	2,7
Portugal	94	+17,5	171	+11,8	0,2	1,8
Rumänien	397	+27,2	1 002	+39,6	1,1	2,5
Schweden	505	+23,8	779	+30,5	0,9	1,5
Slowakische Republik	219	+88,8	408	+108,2	0,5	1,9
Slowenien	188	+30,6	447	+52,0	0,5	2,4
Spanien	513	+17,4	1 172	+15,6	1,3	2,3
Tschechische Republik	1 078	+14,7	3 205	+46,5	3,5	3,0
Ungarn	224	+25,8	573	+13,5	0,6	2,6
Vereinigtes Königreich	1 457	+8,4	2 893	-6,9	3,2	2,0
Zypern	3	+200,0	8	+300,0	-	2,7
Island	12	-	14	-30,0	-	1,2
Norwegen	148	-27,1	289	-31,4	0,3	2,0
Russland	435	-4,0	725	-25,3	0,8	1,7
Schweiz	1 599	+5,8	2 955	+2,3	3,3	1,8
Türkei	294	+5,0	531	+1,0	0,6	1,8
Ukraine	167	+3,7	607	+82,8	0,7	3,6
sonstige europäische Länder	226	+7,6	411	+9,6	0,5	1,8
<b>Afrika</b>	<b>231</b>	<b>-6,9</b>	<b>416</b>	<b>-46,1</b>	<b>0,5</b>	<b>1,8</b>
Republik Südafrika	85	+4,9	177	-14,5	0,2	2,1
sonstige afrikanische Länder	146	-12,6	239	-57,7	0,3	1,6
<b>Asien</b>	<b>2 530</b>	<b>+7,8</b>	<b>5 099</b>	<b>-10,1</b>	<b>5,6</b>	<b>2,0</b>
Arabische Golfstaaten	163	+45,5	290	+20,3	0,3	1,8
Volksrepublik China und Hongkong	844	-15,3	1 641	-31,5	1,8	1,9
Indien	186	-2,6	793	+26,5	0,9	4,3
Israel	77	+6,9	116	-30,5	0,1	1,5
Japan	353	-16,7	530	-44,6	0,6	1,5
Südkorea	224	+7,2	508	-5,6	0,6	2,3
Taiwan	45	+95,7	87	+85,1	0,1	1,9
sonstige asiatische Länder	638	+100,0	1 134	+62,5	1,3	1,8
<b>Amerika</b>	<b>2 244</b>	<b>+50,2</b>	<b>4 421</b>	<b>+32,5</b>	<b>4,9</b>	<b>2,0</b>
Kanada	196	+78,2	410	+31,0	0,5	2,1
USA	1 661	+48,2	3 355	+39,9	3,7	2,0
sonstige nordamerikanische Länder	13	-85,1	13	-87,3	-	1,0
Mittelamerika und Karibik	68	+61,9	139	-2,1	0,2	2,0
Brasilien	166	+104,9	279	+25,7	0,3	1,7
sonstige südamerikanische Länder	140	+164,2	225	+40,6	0,2	1,6
<b>Australien</b>	<b>124</b>	<b>+14,8</b>	<b>211</b>	<b>-19,2</b>	<b>0,2</b>	<b>1,7</b>
<b>Neuseeland und Ozeanien</b>	<b>12</b>	<b>-61,3</b>	<b>29</b>	<b>-79,9</b>	<b>-</b>	<b>2,4</b>
<b>Ohne Angabe</b>	<b>9 566</b>	<b>-4,9</b>	<b>21 866</b>	<b>-1,4</b>	<b>24,2</b>	<b>2,3</b>

Anmerkungen Seite 66



## Noch: 3.4 Leistung der Beherbergungsstätten nach Reisegebieten und Herkunftsländern

Januar bis Oktober 2018

Reisegebiet Herkunftsland (ständiger Wohnsitz)	Ankünfte		Übernachtungen			Mittlere Aufenthalts- dauer <sup>3)</sup>
	aller Gäste	Verän- derung <sup>1)</sup>	aller Gäste	Verän- derung <sup>1)</sup>	Anteil <sup>2)</sup>	
<b>Bergisches Land</b>	<b>548 477</b>	<b>-0,2</b>	<b>1 410 812</b>	<b>-0,1</b>	<b>100</b>	<b>2,6</b>
<b>Bundesrepublik Deutschland</b>	<b>473 010</b>	<b>+1,6</b>	<b>1 240 212</b>	<b>+1,1</b>	<b>87,9</b>	<b>2,6</b>
<b>Ausland</b>	<b>75 467</b>	<b>-9,9</b>	<b>170 600</b>	<b>-8,1</b>	<b>12,1</b>	<b>2,3</b>
<b>Europa</b>	<b>53 200</b>	<b>-8,6</b>	<b>121 865</b>	<b>-5,3</b>	<b>71,4</b>	<b>2,3</b>
EU-Länder	46 485	-7,6	107 339	-4,3	62,9	2,3
Belgien	5 257	+9,4	9 948	+1,9	5,8	1,9
Bulgarien	469	+40,8	3 828	+136,7	2,2	8,2
Dänemark	1 337	-4,6	2 247	-22,5	1,3	1,7
Estland	87	-57,1	179	-51,9	0,1	2,1
Finnland	344	-23,4	781	-2,9	0,5	2,3
Frankreich	3 587	-6,2	6 525	-4,0	3,8	1,8
Griechenland	247	-12,1	712	+9,5	0,4	2,9
Republik Irland	225	-6,3	499	-4,8	0,3	2,2
Italien	2 574	-28,8	5 789	-27,9	3,4	2,2
Kroatien	143	-42,6	625	-25,2	0,4	4,4
Lettland	122	-6,2	209	-18,7	0,1	1,7
Litauen	226	+14,1	397	-12,7	0,2	1,8
Luxemburg	650	-15,9	4 512	+28,6	2,6	6,9
Malta	18	-25,0	36	-42,9	-	2,0
Niederlande	14 041	+4,9	26 840	-1,9	15,7	1,9
Österreich	2 513	-13,6	5 770	+0,5	3,4	2,3
Polen	3 473	+3,6	11 110	+4,6	6,5	3,2
Portugal	354	-13,9	649	-27,9	0,4	1,8
Rumänien	533	-1,5	3 104	+30,9	1,8	5,8
Schweden	1 031	-1,1	1 864	+2,6	1,1	1,8
Slowakische Republik	354	-77,4	1 304	-68,3	0,8	3,7
Slowenien	277	-14,5	2 233	+63,4	1,3	8,1
Spanien	1 734	-13,2	3 875	-11,1	2,3	2,2
Tschechische Republik	1 534	-7,5	4 563	+7,2	2,7	3,0
Ungarn	710	-18,2	1 799	-30,6	1,1	2,5
Vereinigtes Königreich	4 573	-19,7	7 775	-22,7	4,6	1,7
Zypern	72	+118,2	166	+84,4	0,1	2,3
Island	41	-6,8	88	-13,7	0,1	2,1
Norwegen	409	-6,6	760	+1,2	0,4	1,9
Russland	1 270	-20,1	2 699	-5,8	1,6	2,1
Schweiz	3 188	-7,9	5 719	-7,4	3,4	1,8
Türkei	614	-18,2	1 719	-4,4	1,0	2,8
Ukraine	581	-15,9	1 677	-18,9	1,0	2,9
sonstige europäische Länder	612	-33,0	1 864	-29,8	1,1	3,0
<b>Afrika</b>	<b>371</b>	<b>-28,9</b>	<b>1 501</b>	<b>-44,4</b>	<b>0,9</b>	<b>4,0</b>
Republik Südafrika	154	-34,5	770	-56,6	0,5	5,0
sonstige afrikanische Länder	217	-24,4	731	-20,9	0,4	3,4
<b>Asien</b>	<b>11 122</b>	<b>-17,4</b>	<b>24 996</b>	<b>-14,7</b>	<b>14,7</b>	<b>2,2</b>
Arabische Golfstaaten	235	-13,6	547	-26,7	0,3	2,3
Volksrepublik China und Hongkong	5 497	-38,7	11 710	-35,2	6,9	2,1
Indien	1 480	+44,7	3 780	+18,4	2,2	2,6
Israel	187	-51,2	759	-23,3	0,4	4,1
Japan	1 216	+63,7	2 642	+70,1	1,5	2,2
Südkorea	614	-16,5	1 122	-25,4	0,7	1,8
Taiwan	446	+7,2	889	+18,5	0,5	2,0
sonstige asiatische Länder	1 447	+55,4	3 547	+42,3	2,1	2,5
<b>Amerika</b>	<b>3 734</b>	<b>-26,9</b>	<b>9 669</b>	<b>-20,6</b>	<b>5,7</b>	<b>2,6</b>
Kanada	289	-11,9	859	+0,4	0,5	3,0
USA	2 659	-11,7	6 437	-9,4	3,8	2,4
sonstige nordamerikanische Länder	48	-90,4	125	-86,9	0,1	2,6
Mittelamerika und Karibik	250	-15,8	787	-10,2	0,5	3,1
Brasilien	266	-41,2	774	-34,4	0,5	2,9
sonstige südamerikanische Länder	222	-57,1	687	-43,5	0,4	3,1
<b>Australien</b>	<b>167</b>	<b>-53,0</b>	<b>383</b>	<b>-46,8</b>	<b>0,2</b>	<b>2,3</b>
<b>Neuseeland und Ozeanien</b>	<b>48</b>	<b>-5,9</b>	<b>119</b>	<b>-7,8</b>	<b>0,1</b>	<b>2,5</b>
<b>Ohne Angabe</b>	<b>6 825</b>	<b>+13,1</b>	<b>12 067</b>	<b>+0,2</b>	<b>7,1</b>	<b>1,8</b>

Anmerkungen Seite 66

## Noch: 3.4 Leistung der Beherbergungsstätten nach Reisegebieten und Herkunftsländern

Januar bis Oktober 2018

Reisegebiet Herkunftsland (ständiger Wohnsitz)	Ankünfte		Übernachtungen			Mittlere Aufenthalts- dauer <sup>3)</sup>
	aller Gäste	Verän- derung <sup>1)</sup>	aller Gäste	Verän- derung <sup>1)</sup>	Anteil <sup>2)</sup>	
<b>Bonn und Rhein-Sieg-Kreis</b>	<b>1 232 078</b>	<b>-0,8</b>	<b>2 448 636</b>	<b>-0,9</b>	<b>100</b>	<b>2,0</b>
<b>Bundesrepublik Deutschland</b>	<b>1 022 303</b>	<b>+0,4</b>	<b>1 992 451</b>	<b>+0,4</b>	<b>81,4</b>	<b>1,9</b>
<b>Ausland</b>	<b>209 775</b>	<b>-6,2</b>	<b>456 185</b>	<b>-6,1</b>	<b>18,6</b>	<b>2,2</b>
<b>Europa</b>	<b>145 879</b>	<b>-2,0</b>	<b>296 065</b>	<b>-4,9</b>	<b>64,9</b>	<b>2,0</b>
EU-Länder	125 255	-1,0	252 155	-3,8	55,3	2,0
Belgien	16 642	+2,1	32 953	-1,2	7,2	2,0
Bulgarien	599	+9,7	1 600	+27,9	0,4	2,7
Dänemark	2 191	-12,8	4 144	-15,6	0,9	1,9
Estland	239	-19,5	458	-38,6	0,1	1,9
Finnland	1 124	-11,7	2 152	-4,6	0,5	1,9
Frankreich	10 292	-4,4	19 864	-6,3	4,4	1,9
Griechenland	1 032	-11,6	2 201	-15,2	0,5	2,1
Republik Irland	1 052	-3,9	2 092	+3,4	0,5	2,0
Italien	7 659	-10,7	16 732	-6,3	3,7	2,2
Kroatien	651	+2,8	2 294	+42,8	0,5	3,5
Lettland	349	-23,1	689	-37,4	0,2	2,0
Litauen	713	+28,7	1 716	+45,8	0,4	2,4
Luxemburg	2 964	-14,1	4 928	-18,4	1,1	1,7
Malta	84	-41,3	179	-30,9	-	2,1
Niederlande	30 249	+15,0	53 019	+7,7	11,6	1,8
Österreich	8 806	-0,8	17 479	+1,6	3,8	2,0
Polen	5 086	-12,6	17 583	-4,3	3,9	3,5
Portugal	1 053	-6,9	2 500	-19,8	0,5	2,4
Rumänien	2 079	+2,6	4 272	-13,2	0,9	2,1
Schweden	2 376	-12,4	4 605	-12,9	1,0	1,9
Slowakische Republik	1 069	-5,1	4 685	-19,8	1,0	4,4
Slowenien	410	-38,1	1 225	-67,9	0,3	3,0
Spanien	4 645	-16,1	9 503	-16,2	2,1	2,0
Tschechische Republik	3 636	-13,2	6 591	-15,3	1,4	1,8
Ungarn	1 842	-11,0	5 736	+6,4	1,3	3,1
Vereinigtes Königreich	18 320	+0,7	32 689	-0,8	7,2	1,8
Zypern	93	-33,1	266	-27,5	0,1	2,9
Island	134	-24,7	257	-29,0	0,1	1,9
Norwegen	1 260	-17,2	2 661	-3,7	0,6	2,1
Russland	3 647	-1,9	10 175	-4,9	2,2	2,8
Schweiz	10 964	-4,0	20 404	-6,0	4,5	1,9
Türkei	1 645	-11,7	3 883	-18,7	0,9	2,4
Ukraine	881	-3,5	1 851	-25,6	0,4	2,1
sonstige europäische Länder	2 093	-23,3	4 679	-29,3	1,0	2,2
<b>Afrika</b>	<b>3 390</b>	<b>-15,5</b>	<b>11 306</b>	<b>-6,1</b>	<b>2,5</b>	<b>3,3</b>
Republik Südafrika	746	-35,1	2 095	-9,2	0,5	2,8
sonstige afrikanische Länder	2 644	-7,6	9 211	-5,4	2,0	3,5
<b>Asien</b>	<b>27 636</b>	<b>-16,8</b>	<b>79 205</b>	<b>-10,1</b>	<b>17,4</b>	<b>2,9</b>
Arabische Golfstaaten	8 489	-2,2	22 148	+7,2	4,9	2,6
Volksrepublik China und Hongkong	7 635	-20,1	22 774	-21,8	5,0	3,0
Indien	2 085	-23,6	6 592	+0,6	1,4	3,2
Israel	1 040	-14,6	3 517	+7,0	0,8	3,4
Japan	2 645	-17,3	8 814	+4,6	1,9	3,3
Südkorea	1 102	-22,6	2 496	-21,3	0,5	2,3
Taiwan	548	-35,7	1 050	-33,2	0,2	1,9
sonstige asiatische Länder	4 092	-26,1	11 814	-22,8	2,6	2,9
<b>Amerika</b>	<b>20 856</b>	<b>-25,2</b>	<b>46 126</b>	<b>-14,6</b>	<b>10,1</b>	<b>2,2</b>
Kanada	1 839	-32,3	4 042	-23,9	0,9	2,2
USA	15 648	-25,6	32 733	-10,7	7,2	2,1
sonstige nordamerikanische Länder	138	-45,0	356	-53,6	0,1	2,6
Mittelamerika und Karibik	960	+0,4	2 136	-6,1	0,5	2,2
Brasilien	1 048	-27,6	3 366	-19,5	0,7	3,2
sonstige südamerikanische Länder	1 223	-18,1	3 493	-27,4	0,8	2,9
<b>Australien</b>	<b>1 409</b>	<b>-6,4</b>	<b>3 436</b>	<b>+12,1</b>	<b>0,8</b>	<b>2,4</b>
<b>Neuseeland und Ozeanien</b>	<b>395</b>	<b>-30,3</b>	<b>1 435</b>	<b>+5,1</b>	<b>0,3</b>	<b>3,6</b>
<b>Ohne Angabe</b>	<b>10 210</b>	<b>+33,0</b>	<b>18 612</b>	<b>+19,0</b>	<b>4,1</b>	<b>1,8</b>

Anmerkungen Seite 66

## Noch: 3.4 Leistung der Beherbergungsstätten nach Reisegebieten und Herkunftsländern

Januar bis Oktober 2018

Reisegebiet Herkunftsland (ständiger Wohnsitz)	Ankünfte		Übernachtungen			Mittlere Aufenthalts- dauer <sup>3)</sup>
	aller Gäste	Verän- derung <sup>1)</sup>	aller Gäste	Verän- derung <sup>1)</sup>	Anteil <sup>2)</sup>	
<b>Köln und Rhein-Erft-Kreis</b>	<b>3 495 975</b>	<b>+3,2</b>	<b>6 435 747</b>	<b>+1,0</b>	<b>100</b>	<b>1,8</b>
<b>Bundesrepublik Deutschland</b>	<b>2 430 963</b>	<b>+3,2</b>	<b>4 444 092</b>	<b>+1,8</b>	<b>69,1</b>	<b>1,8</b>
<b>Ausland</b>	<b>1 065 012</b>	<b>+3,0</b>	<b>1 991 655</b>	<b>-0,7</b>	<b>30,9</b>	<b>1,9</b>
<b>Europa</b>	<b>708 637</b>	<b>+3,9</b>	<b>1 306 452</b>	<b>-0,9</b>	<b>65,6</b>	<b>1,8</b>
EU-Länder	596 150	+5,7	1 090 026	+1,0	54,7	1,8
Belgien	67 496	+11,8	101 912	+8,7	5,1	1,5
Bulgarien	3 072	-5,2	7 315	-7,6	0,4	2,4
Dänemark	14 714	-5,1	28 364	-9,4	1,4	1,9
Estland	1 252	-16,7	2 330	-25,3	0,1	1,9
Finnland	5 835	-9,6	11 036	-17,5	0,6	1,9
Frankreich	49 717	+3,6	83 122	+0,5	4,2	1,7
Griechenland	4 837	-2,5	10 959	-5,3	0,6	2,3
Republik Irland	8 572	+4,2	16 135	+1,5	0,8	1,9
Italien	45 107	-1,4	91 912	-5,0	4,6	2,0
Kroatien	2 958	-5,3	6 051	-10,6	0,3	2,0
Lettland	1 623	-34,9	2 865	-46,1	0,1	1,8
Litauen	2 463	+22,3	5 495	+20,3	0,3	2,2
Luxemburg	19 342	+6,3	27 899	+4,1	1,4	1,4
Malta	843	-14,6	2 161	-9,0	0,1	2,6
Niederlande	106 264	+9,4	169 075	+5,0	8,5	1,6
Österreich	36 412	+2,2	69 537	-	3,5	1,9
Polen	23 618	-4,8	68 751	-19,8	3,5	2,9
Portugal	9 036	+25,7	14 928	+1,0	0,7	1,7
Rumänien	8 072	+3,9	20 053	+8,3	1,0	2,5
Schweden	12 511	-15,0	23 166	-21,7	1,2	1,9
Slowakische Republik	2 509	-27,4	5 173	-32,6	0,3	2,1
Slowenien	2 033	-7,2	5 341	+3,1	0,3	2,6
Spanien	40 074	+1,6	84 343	+7,4	4,2	2,1
Tschechische Republik	7 376	-8,8	14 234	-7,2	0,7	1,9
Ungarn	7 705	-7,2	14 154	-8,2	0,7	1,8
Vereinigtes Königreich	111 790	+19,1	201 716	+16,6	10,1	1,8
Zypern	919	+6,4	1 999	-8,9	0,1	2,2
Island	1 138	-2,2	2 534	+6,0	0,1	2,2
Norwegen	5 830	+2,3	11 364	+2,7	0,6	1,9
Russland	21 581	-5,5	43 699	-14,8	2,2	2,0
Schweiz	51 063	-1,9	92 809	-5,1	4,7	1,8
Türkei	16 374	-3,3	30 784	-10,3	1,5	1,9
Ukraine	5 594	+20,9	12 369	+24,5	0,6	2,2
sonstige europäische Länder	10 907	-25,2	22 867	-30,9	1,1	2,1
<b>Afrika</b>	<b>11 047</b>	<b>-17,4</b>	<b>26 729</b>	<b>-16,9</b>	<b>1,3</b>	<b>2,4</b>
Republik Südafrika	2 145	+0,6	4 245	-2,5	0,2	2,0
sonstige afrikanische Länder	8 902	-20,9	22 484	-19,2	1,1	2,5
<b>Asien</b>	<b>125 101</b>	<b>-4,0</b>	<b>269 425</b>	<b>-3,9</b>	<b>13,5</b>	<b>2,2</b>
Arabische Golfstaaten	12 890	-13,9	33 676	-18,4	1,7	2,6
Volksrepublik China und Hongkong	43 844	-2,5	92 116	+3,7	4,6	2,1
Indien	10 082	-11,4	24 039	-4,7	1,2	2,4
Israel	4 777	-18,8	10 134	-23,6	0,5	2,1
Japan	18 045	+4,0	33 642	+0,5	1,7	1,9
Südkorea	5 701	-15,6	11 994	-5,5	0,6	2,1
Taiwan	8 436	-0,3	16 690	+10,8	0,8	2,0
sonstige asiatische Länder	21 326	+3,7	47 134	-6,8	2,4	2,2
<b>Amerika</b>	<b>132 862</b>	<b>-3,3</b>	<b>240 345</b>	<b>-5,8</b>	<b>12,1</b>	<b>1,8</b>
Kanada	9 008	-16,2	17 053	-15,2	0,9	1,9
USA	99 194	+0,7	170 910	-	8,6	1,7
sonstige nordamerikanische Länder	1 175	-30,8	2 278	-34,4	0,1	1,9
Mittelamerika und Karibik	6 792	+19,7	12 697	+9,8	0,6	1,9
Brasilien	9 332	-17,0	20 327	-18,3	1,0	2,2
sonstige südamerikanische Länder	7 361	-22,5	17 080	-29,1	0,9	2,3
<b>Australien</b>	<b>8 705</b>	<b>-4,7</b>	<b>17 260</b>	<b>-5,2</b>	<b>0,9</b>	<b>2,0</b>
<b>Neuseeland und Ozeanien</b>	<b>2 014</b>	<b>+0,6</b>	<b>3 739</b>	<b>-6,2</b>	<b>0,2</b>	<b>1,9</b>
<b>Ohne Angabe</b>	<b>76 646</b>	<b>+28,2</b>	<b>127 705</b>	<b>+32,2</b>	<b>6,4</b>	<b>1,7</b>

Anmerkungen Seite 66

## Noch: 3.4 Leistung der Beherbergungsstätten nach Reisegebieten und Herkunftsländern

Januar bis Oktober 2018

Reisegebiet Herkunftsland (ständiger Wohnsitz)	Ankünfte		Übernachtungen			Mittlere Aufenthalts- dauer <sup>3)</sup>
	aller Gäste	Verän- derung <sup>1)</sup>	aller Gäste	Verän- derung <sup>1)</sup>	Anteil <sup>2)</sup>	
<b>Düsseldorf und Kreis Mettmann</b>	<b>2 974 237</b>	<b>+4,0</b>	<b>4 896 937</b>	<b>+1,7</b>	<b>100</b>	<b>1,6</b>
<b>Bundesrepublik Deutschland</b>	<b>1 953 026</b>	<b>+4,9</b>	<b>3 087 562</b>	<b>+3,2</b>	<b>63,1</b>	<b>1,6</b>
<b>Ausland</b>	<b>1 021 211</b>	<b>+2,4</b>	<b>1 809 375</b>	<b>-0,6</b>	<b>36,9</b>	<b>1,8</b>
<b>Europa</b>	<b>657 050</b>	<b>-1,0</b>	<b>1 113 749</b>	<b>-3,6</b>	<b>61,6</b>	<b>1,7</b>
EU-Länder	535 710	-0,7	892 439	-3,5	49,3	1,7
Belgien	33 836	-5,0	49 900	-7,0	2,8	1,5
Bulgarien	2 887	+19,8	5 345	+13,4	0,3	1,9
Dänemark	10 755	-10,8	18 013	-8,4	1,0	1,7
Estland	1 654	+14,1	3 021	+12,3	0,2	1,8
Finnland	8 128	-2,6	14 209	-4,3	0,8	1,7
Frankreich	45 274	-5,5	73 259	-7,1	4,0	1,6
Griechenland	7 743	-0,5	15 501	-9,1	0,9	2,0
Republik Irland	7 033	-6,8	11 890	-4,5	0,7	1,7
Italien	43 158	-8,4	80 716	-15,8	4,5	1,9
Kroatien	2 620	+24,5	5 204	+28,1	0,3	2,0
Lettland	1 324	-17,8	2 295	-28,2	0,1	1,7
Litauen	1 967	+22,2	3 535	+22,6	0,2	1,8
Luxemburg	8 547	+10,6	12 990	+11,3	0,7	1,5
Malta	633	-23,7	1 362	-27,1	0,1	2,2
Niederlande	97 792	-0,5	147 737	+0,8	8,2	1,5
Österreich	41 534	-6,4	68 108	-14,4	3,8	1,6
Polen	22 723	+8,6	44 768	+0,3	2,5	2,0
Portugal	8 936	+42,6	14 464	+18,5	0,8	1,6
Rumänien	7 691	+10,6	14 167	+3,9	0,8	1,8
Schweden	15 501	-7,9	25 344	-9,0	1,4	1,6
Slowakische Republik	3 030	+7,6	4 998	-17,7	0,3	1,6
Slowenien	2 093	+8,6	3 995	+1,5	0,2	1,9
Spanien	46 178	+7,6	78 840	+7,5	4,4	1,7
Tschechische Republik	7 917	+1,9	13 880	+2,0	0,8	1,8
Ungarn	5 712	+15,7	9 802	+10,9	0,5	1,7
Vereinigtes Königreich	100 082	-0,4	167 065	-1,0	9,2	1,7
Zypern	962	+4,2	2 031	-7,5	0,1	2,1
Island	867	-28,6	2 197	-5,9	0,1	2,5
Norwegen	7 037	-3,0	12 016	-4,7	0,7	1,7
Russland	35 024	-0,9	72 557	-4,3	4,0	2,1
Schweiz	42 218	+7,4	68 550	+7,5	3,8	1,6
Türkei	19 388	-13,7	34 358	-17,0	1,9	1,8
Ukraine	5 552	+21,5	11 167	+10,7	0,6	2,0
sonstige europäische Länder	11 254	-18,3	20 465	-17,8	1,1	1,8
<b>Afrika</b>	<b>8 787</b>	<b>-19,4</b>	<b>20 689</b>	<b>-18,0</b>	<b>1,1</b>	<b>2,4</b>
Republik Südafrika	1 845	-26,7	3 758	-30,0	0,2	2,0
sonstige afrikanische Länder	6 942	-17,2	16 931	-14,7	0,9	2,4
<b>Asien</b>	<b>178 233</b>	<b>+5,1</b>	<b>357 499</b>	<b>+1,4</b>	<b>19,8</b>	<b>2,0</b>
Arabische Golfstaaten	47 441	+11,1	106 548	+15,4	5,9	2,2
Volksrepublik China und Hongkong	41 882	-4,7	80 869	-4,7	4,5	1,9
Indien	16 114	+33,5	26 987	-4,9	1,5	1,7
Israel	9 264	+55,9	18 582	+53,4	1,0	2,0
Japan	35 475	-1,8	67 485	-7,5	3,7	1,9
Südkorea	4 408	-6,3	9 048	-12,7	0,5	2,1
Taiwan	3 313	+4,8	7 172	+9,1	0,4	2,2
sonstige asiatische Länder	20 336	-2,9	40 808	-9,2	2,3	2,0
<b>Amerika</b>	<b>84 199</b>	<b>-2,0</b>	<b>156 392</b>	<b>-5,7</b>	<b>8,6</b>	<b>1,9</b>
Kanada	6 520	+15,7	13 208	+14,4	0,7	2,0
USA	62 878	-2,0	112 570	-5,2	6,2	1,8
sonstige nordamerikanische Länder	605	-54,5	1 140	-60,2	0,1	1,9
Mittelamerika und Karibik	5 960	+65,6	11 116	+50,4	0,6	1,9
Brasilien	3 967	-24,8	8 538	-27,4	0,5	2,2
sonstige südamerikanische Länder	4 269	-27,6	9 820	-27,4	0,5	2,3
<b>Australien</b>	<b>6 097</b>	<b>-9,6</b>	<b>11 501</b>	<b>-15,5</b>	<b>0,6</b>	<b>1,9</b>
<b>Neuseeland und Ozeanien</b>	<b>1 093</b>	<b>-17,8</b>	<b>2 088</b>	<b>-20,1</b>	<b>0,1</b>	<b>1,9</b>
<b>Ohne Angabe</b>	<b>85 752</b>	<b>+44,5</b>	<b>147 457</b>	<b>+40,6</b>	<b>8,1</b>	<b>1,7</b>

Anmerkungen Seite 66

## Noch: 3.4 Leistung der Beherbergungsstätten nach Reisegebieten und Herkunftsländern

Januar bis Oktober 2018

Reisegebiet Herkunftsland (ständiger Wohnsitz)	Ankünfte		Übernachtungen			Mittlere Aufenthalts- dauer <sup>3)</sup>
	aller Gäste	Verän- derung <sup>1)</sup>	aller Gäste	Verän- derung <sup>1)</sup>	Anteil <sup>2)</sup>	
<b>Ruhrgebiet</b>	<b>2 934 629</b>	<b>+1,9</b>	<b>5 717 252</b>	<b>+2,2</b>	<b>100</b>	<b>1,9</b>
<b>Bundesrepublik Deutschland</b>	<b>2 435 844</b>	<b>+2,8</b>	<b>4 784 359</b>	<b>+2,6</b>	<b>83,7</b>	<b>2,0</b>
<b>Ausland</b>	<b>498 785</b>	<b>-1,9</b>	<b>932 893</b>	<b>+0,2</b>	<b>16,3</b>	<b>1,9</b>
<b>Europa</b>	<b>402 914</b>	<b>-0,4</b>	<b>717 863</b>	<b>+1,4</b>	<b>77,0</b>	<b>1,8</b>
EU-Länder	346 144	-1,0	610 314	+1,0	65,4	1,8
Belgien	25 799	+4,1	40 105	+1,5	4,3	1,6
Bulgarien	4 626	+40,4	8 155	+44,9	0,9	1,8
Dänemark	12 394	+4,6	19 838	+3,2	2,1	1,6
Estland	583	+4,7	1 065	+7,1	0,1	1,8
Finnland	3 526	+4,1	5 835	+5,2	0,6	1,7
Frankreich	24 687	-5,9	40 844	-3,8	4,4	1,7
Griechenland	2 372	-14,2	5 220	-7,7	0,6	2,2
Republik Irland	2 687	-	5 103	+3,4	0,5	1,9
Italien	16 956	-1,0	32 559	-2,7	3,5	1,9
Kroatien	1 619	+19,7	3 390	-19,8	0,4	2,1
Lettland	1 164	-23,4	2 019	-28,9	0,2	1,7
Litauen	2 123	+1,5	4 012	-24,0	0,4	1,9
Luxemburg	5 644	-2,0	8 774	-0,5	0,9	1,6
Malta	191	-4,5	463	+12,4	-	2,4
Niederlande	98 276	+3,8	151 745	+2,3	16,3	1,5
Österreich	26 105	+3,8	47 964	+3,5	5,1	1,8
Polen	22 841	+3,9	52 366	+20,3	5,6	2,3
Portugal	3 011	-2,7	6 070	-1,7	0,7	2,0
Rumänien	9 747	-20,3	20 000	+0,8	2,1	2,1
Schweden	10 150	-6,6	16 701	-1,3	1,8	1,6
Slowakische Republik	2 297	+2,5	6 371	+12,4	0,7	2,8
Slowenien	1 349	-9,0	3 016	-24,1	0,3	2,2
Spanien	11 547	-38,2	23 930	-26,1	2,6	2,1
Tschechische Republik	6 725	+3,9	13 360	+11,5	1,4	2,0
Ungarn	4 777	-1,4	9 654	-0,4	1,0	2,0
Vereinigtes Königreich	44 651	+2,0	81 088	+2,5	8,7	1,8
Zypern	297	-45,8	667	-34,7	0,1	2,2
Island	437	+17,8	875	+9,2	0,1	2,0
Norwegen	4 102	+18,2	7 264	+13,3	0,8	1,8
Russland	8 279	+12,9	18 517	+8,8	2,0	2,2
Schweiz	24 613	-2,3	43 261	-1,7	4,6	1,8
Türkei	6 605	-0,7	13 845	-0,7	1,5	2,1
Ukraine	4 583	+49,1	7 885	+29,7	0,8	1,7
sonstige europäische Länder	8 151	-5,4	15 902	-0,7	1,7	2,0
<b>Afrika</b>	<b>3 939</b>	<b>+2,4</b>	<b>9 795</b>	<b>+4,8</b>	<b>1,0</b>	<b>2,5</b>
Republik Südafrika	958	-17,0	3 025	+17,5	0,3	3,2
sonstige afrikanische Länder	2 981	+10,7	6 770	-	0,7	2,3
<b>Asien</b>	<b>30 105</b>	<b>-0,2</b>	<b>79 348</b>	<b>+5,0</b>	<b>8,5</b>	<b>2,6</b>
Arabische Golfstaaten	2 794	-7,2	9 708	+7,5	1,0	3,5
Volksrepublik China und Hongkong	9 191	-8,3	23 652	-6,7	2,5	2,6
Indien	3 465	+35,9	13 019	+56,5	1,4	3,8
Israel	1 564	-6,0	3 233	-4,7	0,3	2,1
Japan	3 812	-12,1	8 377	-10,1	0,9	2,2
Südkorea	1 495	+1,2	3 307	-3,2	0,4	2,2
Taiwan	776	-0,5	2 011	+11,4	0,2	2,6
sonstige asiatische Länder	7 008	+10,7	16 041	+7,1	1,7	2,3
<b>Amerika</b>	<b>26 704</b>	<b>-3,8</b>	<b>60 035</b>	<b>-3,3</b>	<b>6,4</b>	<b>2,2</b>
Kanada	2 411	+6,0	6 284	+5,2	0,7	2,6
USA	19 554	-4,4	43 196	-1,3	4,6	2,2
sonstige nordamerikanische Länder	326	-3,8	582	-23,6	0,1	1,8
Mittelamerika und Karibik	1 161	+44,2	2 765	+51,8	0,3	2,4
Brasilien	1 492	-30,5	3 644	-36,8	0,4	2,4
sonstige südamerikanische Länder	1 760	+0,4	3 564	-11,3	0,4	2,0
<b>Australien</b>	<b>2 807</b>	<b>+27,9</b>	<b>5 761</b>	<b>+11,9</b>	<b>0,6</b>	<b>2,1</b>
<b>Neuseeland und Ozeanien</b>	<b>499</b>	<b>+0,4</b>	<b>1 165</b>	<b>-15,3</b>	<b>0,1</b>	<b>2,3</b>
<b>Ohne Angabe</b>	<b>31 817</b>	<b>-20,1</b>	<b>58 926</b>	<b>-14,9</b>	<b>6,3</b>	<b>1,9</b>

Anmerkungen Seite 66

## Noch: 3.4 Leistung der Beherbergungsstätten nach Reisegebieten und Herkunftsländern

Januar bis Oktober 2018

Reisegebiet Herkunftsland (ständiger Wohnsitz)	Ankünfte		Übernachtungen			Mittlere Aufenthalts- dauer <sup>3)</sup>
	aller Gäste	Verän- derung <sup>1)</sup>	aller Gäste	Verän- derung <sup>1)</sup>	Anteil <sup>2)</sup>	
<b>Bergisches Städtedreieck</b>	<b>302 926</b>	<b>+0,3</b>	<b>681 650</b>	<b>-1,5</b>	<b>100</b>	<b>2,3</b>
<b>Bundesrepublik Deutschland</b>	<b>256 211</b>	<b>+3,2</b>	<b>593 464</b>	<b>+0,9</b>	<b>87,1</b>	<b>2,3</b>
<b>Ausland</b>	<b>46 715</b>	<b>-13,2</b>	<b>88 186</b>	<b>-15,2</b>	<b>12,9</b>	<b>1,9</b>
<b>Europa</b>	<b>33 002</b>	<b>-17,4</b>	<b>60 520</b>	<b>-16,4</b>	<b>68,6</b>	<b>1,8</b>
EU-Länder	27 621	-18,9	50 474	-17,6	57,2	1,8
Belgien	1 747	-19,6	2 848	-15,1	3,2	1,6
Bulgarien	236	-34,6	447	-62,0	0,5	1,9
Dänemark	1 398	-10,7	2 145	-1,8	2,4	1,5
Estland	89	-10,1	135	-5,6	0,2	1,5
Finnland	261	-29,1	454	-28,5	0,5	1,7
Frankreich	2 952	-15,8	5 421	-6,3	6,1	1,8
Griechenland	312	-28,1	710	-23,5	0,8	2,3
Republik Irland	154	+18,5	269	+0,4	0,3	1,7
Italien	2 151	-10,2	4 359	-2,0	4,9	2,0
Kroatien	213	-90,7	772	-79,7	0,9	3,6
Lettland	54	-35,7	87	-47,6	0,1	1,6
Litauen	150	-37,8	249	-37,1	0,3	1,7
Luxemburg	331	+6,8	585	+19,6	0,7	1,8
Malta	21	-8,7	68	+44,7	0,1	3,2
Niederlande	5 053	-5,3	8 304	-6,8	9,4	1,6
Österreich	1 849	-12,9	3 791	-6,1	4,3	2,1
Polen	2 913	-10,3	6 172	-14,1	7,0	2,1
Portugal	280	-12,2	516	-5,1	0,6	1,8
Rumänien	443	-31,0	849	-40,3	1,0	1,9
Schweden	1 508	-23,4	2 087	-17,2	2,4	1,4
Slowakische Republik	314	-24,2	617	-35,6	0,7	2,0
Slowenien	120	-29,4	185	-35,3	0,2	1,5
Spanien	1 116	-17,6	2 168	-17,5	2,5	1,9
Tschechische Republik	960	-6,7	1 779	-20,5	2,0	1,9
Ungarn	357	-57,7	723	-55,6	0,8	2,0
Vereinigtes Königreich	2 616	+2,0	4 633	-5,9	5,3	1,8
Zypern	23	-61,7	101	-7,3	0,1	4,4
Island	39	-47,3	78	-32,8	0,1	2,0
Norwegen	299	-12,3	415	-16,8	0,5	1,4
Russland	589	-42,9	1 501	-35,9	1,7	2,5
Schweiz	2 575	+12,0	4 722	+18,2	5,4	1,8
Türkei	765	-6,8	1 381	-20,3	1,6	1,8
Ukraine	294	+1,7	539	-9,0	0,6	1,8
sonstige europäische Länder	820	-21,2	1 410	-27,1	1,6	1,7
<b>Afrika</b>	<b>471</b>	<b>-</b>	<b>1 130</b>	<b>-37,5</b>	<b>1,3</b>	<b>2,4</b>
Republik Südafrika	50	-56,5	162	-57,4	0,2	3,2
sonstige afrikanische Länder	421	+18,3	968	-32,3	1,1	2,3
<b>Asien</b>	<b>2 634</b>	<b>-22,8</b>	<b>6 893</b>	<b>-36,7</b>	<b>7,8</b>	<b>2,6</b>
Arabische Golfstaaten	142	+0,7	391	-10,1	0,4	2,8
Volksrepublik China und Hongkong	1 208	-20,1	2 674	-47,9	3,0	2,2
Indien	304	+3,8	1 461	+21,9	1,7	4,8
Israel	110	-46,9	239	-44,5	0,3	2,2
Japan	285	-30,5	626	-54,0	0,7	2,2
Südkorea	113	-31,9	243	-36,7	0,3	2,2
Taiwan	107	-1,8	313	+42,3	0,4	2,9
sonstige asiatische Länder	365	-36,6	946	-44,9	1,1	2,6
<b>Amerika</b>	<b>2 444</b>	<b>-20,2</b>	<b>5 698</b>	<b>-22,4</b>	<b>6,5</b>	<b>2,3</b>
Kanada	202	-15,5	532	-10,7	0,6	2,6
USA	1 704	-19,0	4 046	-16,4	4,6	2,4
sonstige nordamerikanische Länder	25	-54,5	78	-33,3	0,1	3,1
Mittelamerika und Karibik	174	-10,3	277	-34,4	0,3	1,6
Brasilien	207	+7,3	406	-35,8	0,5	2,0
sonstige südamerikanische Länder	132	-52,2	359	-51,2	0,4	2,7
<b>Australien</b>	<b>117</b>	<b>-28,7</b>	<b>296</b>	<b>-28,3</b>	<b>0,3</b>	<b>2,5</b>
<b>Neuseeland und Ozeanien</b>	<b>65</b>	<b>-18,8</b>	<b>101</b>	<b>-36,1</b>	<b>0,1</b>	<b>1,6</b>
<b>Ohne Angabe</b>	<b>7 982</b>	<b>+19,4</b>	<b>13 548</b>	<b>+23,3</b>	<b>15,4</b>	<b>1,7</b>

Anmerkungen Seite 66

## Noch: 3.4 Leistung der Beherbergungsstätten nach Reisegebieten und Herkunftsländern

Januar bis Oktober 2018

Reisegebiet Herkunftsland (ständiger Wohnsitz)	Ankünfte		Übernachtungen			Mittlere Aufenthalts- dauer <sup>3)</sup>
	aller Gäste	Verän- derung <sup>1)</sup>	aller Gäste	Verän- derung <sup>1)</sup>	Anteil <sup>2)</sup>	
<b>Nordrhein-Westfalen</b>	<b>19 863 535</b>	<b>+1,5</b>	<b>43 897 899</b>	<b>+0,6</b>	<b>100</b>	<b>2,2</b>
<b>Bundesrepublik Deutschland</b>	<b>15 494 855</b>	<b>+2,1</b>	<b>34 857 639</b>	<b>+1,3</b>	<b>79,4</b>	<b>2,2</b>
<b>Ausland</b>	<b>4 368 680</b>	<b>-0,4</b>	<b>9 040 260</b>	<b>-2,1</b>	<b>20,6</b>	<b>2,1</b>
<b>Europa</b>	<b>3 198 634</b>	<b>-1,2</b>	<b>6 667 807</b>	<b>-2,7</b>	<b>73,8</b>	<b>2,1</b>
EU-Länder	2 779 509	-0,9	5 851 056	-2,2	64,7	2,1
Belgien	287 525	+2,4	567 963	+1,0	6,3	2,0
Bulgarien	15 828	+15,2	38 174	+11,2	0,4	2,4
Dänemark	72 871	-4,7	133 325	-5,4	1,5	1,8
Estland	6 341	+7,4	11 138	+0,9	0,1	1,8
Finnland	25 736	-4,7	46 401	-6,2	0,5	1,8
Frankreich	192 994	-3,7	327 422	-4,4	3,6	1,7
Griechenland	20 309	-5,2	45 237	-7,9	0,5	2,2
Republik Irland	23 835	-3,1	44 027	-2,5	0,5	1,8
Italien	154 082	-5,8	307 493	-8,2	3,4	2,0
Kroatien	10 784	-11,2	32 964	-6,1	0,4	3,1
Lettland	6 375	-19,6	11 751	-28,1	0,1	1,8
Litauen	10 595	+7,0	24 796	+0,6	0,3	2,3
Luxemburg	46 610	+3,8	75 545	+4,0	0,8	1,6
Malta	2 135	-17,2	5 016	-14,0	0,1	2,3
Niederlande	918 294	-1,1	2 160 951	-2,5	23,9	2,4
Österreich	153 591	-1,8	289 810	-3,5	3,2	1,9
Polen	121 968	-1,4	340 959	-1,7	3,8	2,8
Portugal	28 097	+21,1	56 076	+6,1	0,6	2,0
Rumänien	39 956	-3,2	121 947	+6,4	1,3	3,1
Schweden	60 618	-9,0	100 534	-10,4	1,1	1,7
Slowakische Republik	13 863	-11,5	38 863	-21,3	0,4	2,8
Slowenien	9 197	-5,1	26 295	-4,0	0,3	2,9
Spanien	130 584	-2,5	251 950	-0,3	2,8	1,9
Tschechische Republik	42 585	-3,7	89 522	-2,8	1,0	2,1
Ungarn	27 942	-5,1	64 130	-9,5	0,7	2,3
Vereinigtes Königreich	354 086	+4,7	632 687	+3,1	7,0	1,8
Zypern	2 708	-11,3	6 080	-22,8	0,1	2,2
Island	3 193	-14,5	7 003	-3,4	0,1	2,2
Norwegen	26 589	-2,4	47 893	-1,4	0,5	1,8
Russland	84 522	-1,9	183 201	-6,3	2,0	2,2
Schweiz	175 817	-0,8	312 542	-2,0	3,5	1,8
Türkei	55 945	-8,3	108 182	-12,2	1,2	1,9
Ukraine	21 714	+21,8	45 033	+12,1	0,5	2,1
sonstige europäische Länder	51 345	-15,3	112 897	-19,4	1,2	2,2
<b>Afrika</b>	<b>33 208</b>	<b>-15,3</b>	<b>85 045</b>	<b>-16,0</b>	<b>0,9</b>	<b>2,6</b>
Republik Südafrika	7 433	-19,3	17 606	-18,6	0,2	2,4
sonstige afrikanische Länder	25 775	-14,1	67 439	-15,4	0,7	2,6
<b>Asien</b>	<b>437 310</b>	<b>-2,2</b>	<b>997 859</b>	<b>-1,9</b>	<b>11,0</b>	<b>2,3</b>
Arabische Golfstaaten	80 278	+1,7	205 530	+4,9	2,3	2,6
Volksrepublik China und Hongkong	130 518	-8,9	288 120	-7,6	3,2	2,2
Indien	38 657	+10,8	95 178	+2,3	1,1	2,5
Israel	20 433	+12,0	44 734	+8,6	0,5	2,2
Japan	70 090	-2,8	141 673	-3,9	1,6	2,0
Südkorea	16 599	-12,0	36 318	-10,4	0,4	2,2
Taiwan	16 259	+1,2	33 519	+10,1	0,4	2,1
sonstige asiatische Länder	64 476	-0,7	152 787	-2,6	1,7	2,4
<b>Amerika</b>	<b>324 784</b>	<b>-5,4</b>	<b>638 160</b>	<b>-6,7</b>	<b>7,1</b>	<b>2,0</b>
Kanada	25 147	-7,2	53 049	-5,0	0,6	2,1
USA	240 742	-3,8	452 596	-3,8	5,0	1,9
sonstige nordamerikanische Länder	3 158	-35,5	6 435	-40,2	0,1	2,0
Mittelamerika und Karibik	17 696	+31,4	35 487	+18,5	0,4	2,0
Brasilien	19 854	-19,0	47 048	-20,0	0,5	2,4
sonstige südamerikanische Länder	18 187	-21,8	43 545	-25,3	0,5	2,4
<b>Australien</b>	<b>22 991</b>	<b>-6,1</b>	<b>47 575</b>	<b>-7,2</b>	<b>0,5</b>	<b>2,1</b>
<b>Neuseeland und Ozeanien</b>	<b>5 000</b>	<b>-10,8</b>	<b>10 504</b>	<b>-12,9</b>	<b>0,1</b>	<b>2,1</b>
<b>Ohne Angabe</b>	<b>346 753</b>	<b>+20,1</b>	<b>593 310</b>	<b>+16,3</b>	<b>6,6</b>	<b>1,7</b>

Anmerkungen Seite 66

## 4. Leistung der Campingplätze nach Herkunftsländern

Oktober 2018

Herkunftsland (ständiger Wohnsitz)	Ankünfte		Übernachtungen			Mittlere Aufenthaltsdauer <sup>3)</sup>
	aller Gäste	Veränderung <sup>1)</sup>	aller Gäste	Veränderung <sup>1)</sup>	Anteil <sup>2)</sup>	
<b>Nordrhein-Westfalen</b>	<b>54 438</b>	<b>+18,5</b>	<b>130 025</b>	<b>+5,2</b>	<b>100</b>	<b>2,4</b>
<b>Bundesrepublik Deutschland</b>	<b>47 043</b>	<b>+19,8</b>	<b>114 566</b>	<b>+5,5</b>	<b>88,1</b>	<b>2,4</b>
<b>Ausland</b>	<b>7 395</b>	<b>+11,2</b>	<b>15 459</b>	<b>+3,1</b>	<b>11,9</b>	<b>2,1</b>
<b>Europa</b>	<b>7 332</b>	<b>+11,4</b>	<b>15 317</b>	<b>+3,0</b>	<b>99,1</b>	<b>2,1</b>
EU-Länder	6 781	+11,1	14 015	+1,1	90,7	2,1
Belgien	1 053	+18,3	1 974	+29,4	12,8	1,9
Bulgarien	4	x	6	x	–	1,5
Dänemark	145	+68,6	285	+12,2	1,8	2,0
Estland	2	x	2	x	–	1,0
Finnland	27	+35,0	48	+45,5	0,3	1,8
Frankreich	101	–7,3	225	–8,5	1,5	2,2
Griechenland	–	–	–	–	–	–
Republik Irland	46	x	110	x	0,7	2,4
Italien	29	–17,1	81	–28,3	0,5	2,8
Kroatien	–	–	–	–	–	–
Lettland	–	–	–	–	–	–
Litauen	–	–	–	–	–	–
Luxemburg	40	+33,3	94	–6,9	0,6	2,4
Malta	–	–	–	–	–	–
Niederlande	4 531	+5,8	9 837	–1,9	63,6	2,2
Österreich	52	+48,6	118	+3,5	0,8	2,3
Polen	13	–	34	–59,0	0,2	2,6
Portugal	11	x	23	x	0,1	2,1
Rumänien	3	–	18	+157,1	0,1	6,0
Schweden	349	+33,2	393	+14,2	2,5	1,1
Slowakische Republik	–	–	–	–	–	–
Slowenien	4	+33,3	4	–42,9	–	1,0
Spanien	34	+54,5	69	–8,0	0,4	2,0
Tschechische Republik	14	+27,3	37	–28,8	0,2	2,6
Ungarn	4	+33,3	11	+175,0	0,1	2,8
Vereinigtes Königreich	319	+9,6	646	–24,7	4,2	2,0
Zypern	–	–	–	–	–	–
Island	2	x	4	x	–	2,0
Norwegen	73	+65,9	74	–25,3	0,5	1,0
Russland	5	+66,7	7	–41,7	–	1,4
Schweiz	177	+39,4	438	+60,4	2,8	2,5
Türkei	4	+300,0	28	+460,0	0,2	7,0
Ukraine	5	x	11	x	0,1	2,2
sonstige europäische Länder	285	–5,0	740	+19,5	4,8	2,6
<b>Afrika</b>	<b>2</b>	<b>x</b>	<b>2</b>	<b>x</b>	<b>–</b>	<b>1,0</b>
Republik Südafrika	2	x	2	x	–	1,0
sonstige afrikanische Länder	–	–	–	–	–	–
<b>Asien</b>	<b>4</b>	<b>–78,9</b>	<b>4</b>	<b>–89,2</b>	<b>–</b>	<b>1,0</b>
Arabische Golfstaaten	–	–	–	–	–	–
Volksrepublik China und Hongkong	–	–	–	–	–	–
Indien	–	–	–	–	–	–
Israel	–	–	–	–	–	–
Japan	–	–	–	–	–	–
Südkorea	4	+300,0	4	+300,0	–	1,0
Taiwan	–	–	–	–	–	–
sonstige asiatische Länder	–	–	–	–	–	–
<b>Amerika</b>	<b>22</b>	<b>+83,3</b>	<b>48</b>	<b>+84,6</b>	<b>0,3</b>	<b>2,2</b>
Kanada	7	+250,0	14	+40,0	0,1	2,0
USA	11	+83,3	29	+141,7	0,2	2,6
sonstige nordamerikanische Länder	–	–	–	–	–	–
Mittelamerika und Karibik	–	–	–	–	–	–
Brasilien	–	–	–	–	–	–
sonstige südamerikanische Länder	4	–	5	+25,0	–	1,3
<b>Australien</b>	<b>19</b>	<b>–9,5</b>	<b>30</b>	<b>+25,0</b>	<b>0,2</b>	<b>1,6</b>
<b>Neuseeland und Ozeanien</b>	<b>5</b>	<b>–44,4</b>	<b>8</b>	<b>–33,3</b>	<b>0,1</b>	<b>1,6</b>
<b>Ohne Angabe</b>	<b>11</b>	<b>+57,1</b>	<b>50</b>	<b>+150,0</b>	<b>0,3</b>	<b>4,5</b>

1) Veränderung gegenüber dem Vorjahreszeitraum in % – 2) Bei Übernachtungen von Gästen aus der Bundesrepublik Deutschland und dem Ausland: Anteil an allen Übernachtungen im Bundesgebiet; sonst: Anteil an allen Übernachtungen am Ausland zusammen. – 3) mittlere Aufenthaltsdauer in Tagen = Übernachtungen / Ankünfte



## Noch: 4. Leistung der Campingplätze nach Herkunftsländern

Januar bis Oktober 2018

Herkunftsland (ständiger Wohnsitz)	Ankünfte		Übernachtungen			Mittlere Aufenthaltsdauer <sup>3)</sup>
	aller Gäste	Veränderung <sup>1)</sup>	aller Gäste	Veränderung <sup>1)</sup>	Anteil <sup>2)</sup>	
<b>Nordrhein-Westfalen</b>	<b>734 087</b>	<b>+13,1</b>	<b>1 850 068</b>	<b>+6,1</b>	<b>100</b>	<b>2,5</b>
<b>Bundesrepublik Deutschland</b>	<b>608 857</b>	<b>+14,2</b>	<b>1 536 016</b>	<b>+6,8</b>	<b>83,0</b>	<b>2,5</b>
<b>Ausland</b>	<b>125 230</b>	<b>+8,4</b>	<b>314 052</b>	<b>+3,1</b>	<b>17,0</b>	<b>2,5</b>
<b>Europa</b>	<b>124 215</b>	<b>+9,7</b>	<b>311 925</b>	<b>+4,0</b>	<b>99,3</b>	<b>2,5</b>
EU-Länder	116 625	+10,5	297 043	+4,5	94,6	2,5
Belgien	14 624	+14,5	29 237	+12,0	9,3	2,0
Bulgarien	40	-73,7	137	-67,8	-	3,4
Dänemark	2 769	+6,5	6 079	+3,1	1,9	2,2
Estland	32	-38,5	52	-54,0	-	1,6
Finnland	414	-2,8	668	-8,4	0,2	1,6
Frankreich	2 958	+11,3	5 329	-2,3	1,7	2,8
Griechenland	13	-69,0	30	-63,4	-	2,3
Republik Irland	330	+61,8	834	+64,5	0,3	2,5
Italien	1 941	+27,2	2 966	+4,1	0,9	1,5
Kroatien	23	-51,1	61	-72,0	-	2,7
Lettland	26	-65,8	55	-84,0	-	2,1
Litauen	44	+2,3	69	+32,7	-	1,6
Luxemburg	665	+14,7	1 613	-2,5	0,5	2,4
Malta	11	+175,0	27	+35,0	-	2,5
Niederlande	80 220	+9,7	225 750	+5,5	71,9	2,8
Österreich	1 546	+24,0	3 407	+17,5	1,1	2,2
Polen	354	-21,3	1 254	-28,4	0,4	3,5
Portugal	118	+26,9	205	-10,5	0,1	1,7
Rumänien	79	+12,9	306	+27,5	0,1	3,9
Schweden	3 258	+5,3	4 069	-10,1	1,3	1,2
Slowakische Republik	31	-26,2	49	-54,6	-	1,6
Slowenien	44	-24,1	81	-27,0	-	1,8
Spanien	981	+22,0	1 755	-7,8	0,6	1,8
Tschechische Republik	234	+19,4	402	+3,1	0,1	1,7
Ungarn	81	-14,7	147	-28,3	-	1,8
Vereinigtes Königreich	5 788	+14,5	12 454	-6,7	4,0	2,2
Zypern	1	x	7	x	-	7,0
Island	24	+26,3	40	+29,0	-	1,7
Norwegen	1 482	-15,6	2 102	-25,2	0,7	1,4
Russland	118	+43,9	185	+45,7	0,1	1,6
Schweiz	3 351	+8,7	7 048	-0,6	2,2	2,1
Türkei	56	+14,3	198	+178,9	0,1	3,5
Ukraine	61	+64,9	169	+69,0	0,1	2,8
sonstige europäische Länder	2 498	-6,2	5 140	-8,6	1,6	2,1
<b>Afrika</b>	<b>33</b>	<b>+6,5</b>	<b>67</b>	<b>-29,5</b>	<b>-</b>	<b>2,0</b>
Republik Südafrika	16	-5,9	22	-50,0	-	1,4
sonstige afrikanische Länder	17	+21,4	45	-11,8	-	2,6
<b>Asien</b>	<b>293</b>	<b>+24,2</b>	<b>564</b>	<b>+15,8</b>	<b>0,2</b>	<b>1,9</b>
Arabische Golfstaaten	13	-45,8	19	-67,2	-	1,5
Volksrepublik China und Hongkong	54	+184,2	82	+134,3	-	1,5
Indien	1	-93,8	30	+76,5	-	30,0
Israel	35	-55,1	49	-73,4	-	1,4
Japan	23	+35,3	29	-3,3	-	1,3
Südkorea	20	-61,5	20	-82,0	-	1,0
Taiwan	5	-50,0	5	-66,7	-	1,0
sonstige asiatische Länder	142	x	330	x	0,1	2,3
<b>Amerika</b>	<b>392</b>	<b>-7,5</b>	<b>741</b>	<b>-0,4</b>	<b>0,2</b>	<b>1,9</b>
Kanada	92	+2,2	148	-11,9	-	1,6
USA	177	+4,1	335	-12,3	0,1	1,9
sonstige nordamerikanische Länder	7	+133,3	46	x	-	6,6
Mittelamerika und Karibik	23	+155,6	64	+178,3	-	2,8
Brasilien	44	+100,0	63	+90,9	-	1,4
sonstige südamerikanische Länder	49	-62,3	85	-37,0	-	1,7
<b>Australien</b>	<b>152</b>	<b>-31,2</b>	<b>286</b>	<b>-20,1</b>	<b>0,1</b>	<b>1,9</b>
<b>Neuseeland und Ozeanien</b>	<b>70</b>	<b>+14,8</b>	<b>102</b>	<b>+1,0</b>	<b>-</b>	<b>1,5</b>
<b>Ohne Angabe</b>	<b>75</b>	<b>-94,4</b>	<b>367</b>	<b>-87,3</b>	<b>0,1</b>	<b>4,9</b>

Anmerkungen Seite 79



## Reisegebiete in Nordrhein-Westfalen

Amtliche Schlüssel-Nummer	Verwaltungsbezirk	Amtliche Schlüssel-Nummer	Verwaltungsbezirk
<b>Eifel und Region Aachen</b>		<b>Bergisches Land</b>	
334 000	Städteregion Aachen	316 000	Leverkusen, krfr. Stadt
358 000	Kreis Düren	374 000	Oberbergischer Kreis
366 000	Kreis Euskirchen	378 000	Rhein.-Berg. Kreis
<b>Niederrhein</b>		<b>Bergisches Städtedreieck</b>	
112 000	Duisburg, krfr. Stadt	120 000	Remscheid, krfr. Stadt
114 000	Krefeld, krfr. Stadt	122 000	Solingen, krfr. Stadt
116 000	Mönchengladbach, krfr. Stadt	124 000	Wuppertal, krfr. Stadt
154 000	Kreis Kleve		
162 000	Rhein-Kreis Neuss		
166 000	Kreis Viersen		
170 000	Kreis Wesel		
370 000	Kreis Heinsberg		
<b>Münsterland</b>		<b>Bonn und Rhein-Sieg-Kreis</b>	
515 000	Münster, krfr. Stadt	314 000	Bonn, krfr. Stadt
554 000	Kreis Borken	382 000	Rhein-Sieg-Kreis
558 000	Kreis Coesfeld		
566 000	Kreis Steinfurt		
570 000	Kreis Warendorf		
<b>Teutoburger Wald</b>		<b>Köln und Rhein-Erft-Kreis</b>	
711 000	Bielefeld, krfr. Stadt	315 000	Köln, krfr. Stadt
754 000	Kreis Gütersloh	362 000	Rhein-Erft-Kreis
758 000	Kreis Herford		
762 000	Kreis Höxter		
766 000	Kreis Lippe		
770 000	Kreis Minden-Lübbecke		
774 000	Kreis Paderborn		
<b>Sauerland</b>		<b>Düsseldorf und Kreis Mettmann</b>	
958 000	Hochsauerland Kreis	111 000	Düsseldorf, krfr. Stadt
962 000	Märkischer Kreis	158 000	Kreis Mettmann
966 000	Kreis Olpe		
974 000	Kreis Soest		
<b>Siegerland-Wittgenstein</b>		<b>Ruhrgebiet</b>	
970 000	Kreis Siegen-Wittgenstein	113 000	Essen, krfr. Stadt
		117 000	Mülheim an der Ruhr, krfr. Stadt
		119 000	Oberhausen, krfr. Stadt
		512 000	Bottrop, krfr. Stadt
		513 000	Gelsenkirchen, krfr. Stadt
		562 000	Kreis Recklinghausen
		911 000	Bochum, krfr. Stadt
		913 000	Dortmund, krfr. Stadt
		914 000	Hagen, krfr. Stadt
		915 000	Hamm, krfr. Stadt
		916 000	Herne, krfr. Stadt
		954 000	Ennepe-Ruhr-Kreis
		978 000	Kreis Unna

# Nordrhein-Westfalen

## Kurorte und Erholungsorte des Landes

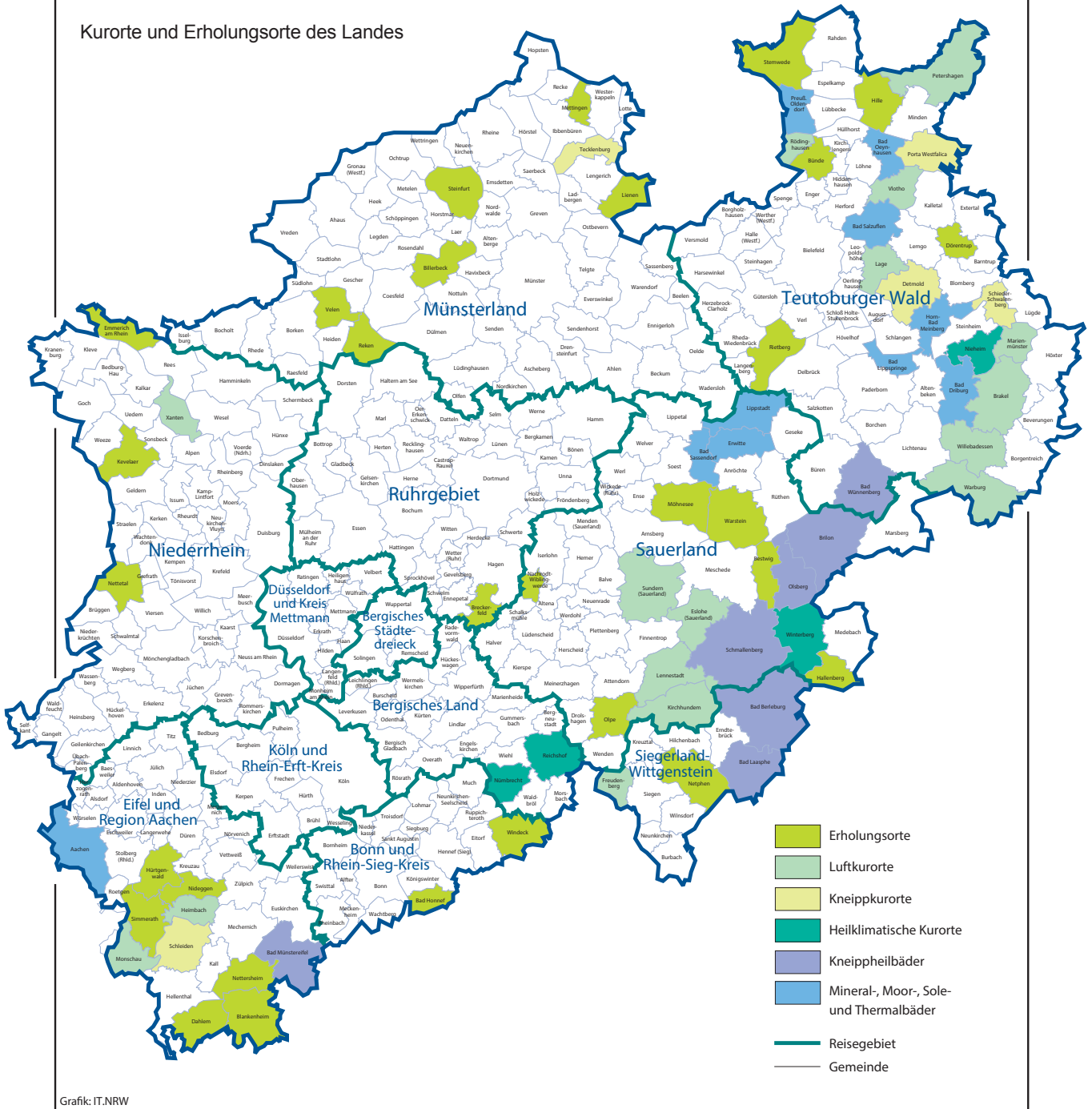

Grafik: IT.NRW

## Kurorte und Erholungsorte in Nordrhein-Westfalen

Amtliche Schlüssel-Nummer	Gemeinde	Amtliche Schlüssel-Nummer	Gemeinde
<b>Mineral-, Moor-, Sole- und Thermalbäder</b>		<b>noch: Luftkurort</b>	
334 002	Aachen, Stadt	966 016	Kirchhundem
762 004	Bad Driburg, Stadt	766 040	Lage, Stadt
774 008	Bad Lippspringe, Stadt	966 020	Lennestadt, Stadt
770 004	Bad Oeynhausen, Stadt	762 024	Marienmünster, Stadt
766 008	Bad Salzuflen, Stadt	334 020	Monschau, Stadt
974 008	Bad Sassendorf	770 028	Petershagen, Stadt
974 016	Erwitte, Stadt	758 028	Rödinghausen
766 032	Horn-Bad Meinberg, Stadt	958 044	Sundern (Sauerland), Stadt
974 028	Lippstadt, Stadt	758 036	Vlotho, Stadt
770 036	Preußisch-Oldendorf, Stadt	762 036	Warburg, Stadt
		762 040	Willebadessen, Stadt
		170 052	Xanten, Stadt
<b>Heilklimatischer Kurort</b>		<b>Erholungsort</b>	
762 028	Nieheim, Stadt	382 008	Bad Honnef, Stadt
374 032	Nümbrecht	958 008	Bestwig
374 040	Reichshof	558 008	Billerbeck, Stadt
958 048	Winterberg, Stadt	366 008	Blankenheim
		954 004	Breckerfeld, Stadt
		758 004	Bünde, Stadt
<b>Kneippkurort</b>		366 012	Dahlem
766 020	Detmold, Stadt	766 024	Dörentrup
770 032	Porta Westfalica, Stadt	154 008	Emmerich am Rhein, Stadt
766 060	Schieder-Schwalenberg, Stadt	958 020	Hallenberg, Stadt
366 036	Schleiden, Stadt	770 012	Hille
566 088	Tecklenburg, Stadt	358 016	Hürtgenwald
		154 032	Kevelaer, Stadt
<b>Kneippheilbad</b>		566 044	Lienen
970 004	Bad Berleburg, Stadt	566 056	Mettingen
970 028	Bad Laasphe, Stadt	974 032	Möhnesee
366 004	Bad Münstereifel, Stadt	962 044	Nachrodt-Wiblingwerde
774 040	Bad Wünnenberg, Stadt	970 032	Netphen, Stadt
958 012	Brilon, Stadt	366 032	Nettersheim
958 036	Olsberg, Stadt	166 016	Nettetal, Stadt
958 040	Schmallenberg, Stadt	358 044	Nideggen, Stadt
		966 024	Olpe, Stadt
<b>Luftkurort</b>		554 044	Reken
762 016	Brakel, Stadt	754 032	Rietberg, Stadt
958 016	Eslohe (Sauerland)	334 028	Simmerath
970 016	Freudenberg, Stadt	566 084	Steinfurt, Stadt
358 012	Heimbach, Stadt	770 044	Stemwede
		554 064	Velen, Stadt
		974 044	Warstein, Stadt
		382 076	Windeck

Stand: Februar 2017

# Veröffentlichungen aus den Fachbereichen Handel und Verkehr

## Entwicklung von Umsatz und Beschäftigung in nordrhein-westfälischen Unternehmen des Einzelhandels, des Kraftfahrzeughandels, des Großhandels und des Gastgewerbes

Inhalt: Jedes der drei monatlich erscheinenden Hefte enthält die vorläufigen Ergebnisse der Umsatzentwicklung und der Entwicklung der Beschäftigtenzahlen als Messzahlen auf der Basis des Jahres 2015 und als prozentuale Abweichung zum Vormonat und zum Vorjahresmonat. Die Ergebnisse werden in einigen Eckzahlen für die wichtigsten Wirtschaftszweige dargestellt.

Einzelhandel: Bestell-Nr. G11  
Gastgewerbe: Bestell-Nr. G43  
Großhandel: Bestell-Nr. G12  
Kraftfahrzeughandel (inkl. Instandhaltung und Reparatur): Bestell-Nr. G15

**Fachliche Auskünfte zu diesen Veröffentlichungen erteilen Ihnen gerne Dirk Kamps und Sabine Schmidt unter Telefon-Nr. 0211 9449-3827 bzw. 0211 9449-3826.**

## Gäste und Übernachtungen im Reiseverkehr Nordrhein-Westfalens

Inhalt: Das Heft enthält vorläufige Ergebnisse von Ankünften, Übernachtungen und Aufenthaltsdauer der Gäste in nordrhein-westfälischen Beherbergungsstätten sowie die Zahl der Beherbergungsstätten, Gästebetten und die prozentuale Kapazitätsauslastung gegliedert nach Bade-, Kur-, Erholungsorten und sonstigen Gemeinden, nach Betriebsarten, Regionaleinheiten, Reisegebieten und nach Herkunftsländern. Dargestellt wird die Anzahl, die prozentuale Veränderung gegenüber dem Vorjahresmonat sowie die durchschnittliche Aufenthaltsdauer in Tagen.

Bestell-Nr. G41

**Fachliche Auskünfte zu diesen Veröffentlichungen erteilen Ihnen gerne Markus Sesterhenn und Ursula Kuroczik unter Telefon-Nr. 0211 9449-3816 bzw. 0211 9449-3817.**

## Straßenverkehrsunfälle in Nordrhein-Westfalen

Inhalt: Der Monatsbericht enthält Ergebnisse von Straßenverkehrsunfällen und dabei Verunglückten in Nordrhein-Westfalen nach Unfallkategorien, nach Straßen-, Unfallarten, Unfalltypen, nach Tagesdatum, Ortslage, Art der Verkehrsbeteiligung, Unfallursachen und nach Fehlverhalten der Fahrzeugführer sowie die Anzahl der Verunglückten nach der Schwere der Verletzung, Altersgruppen und Geschlecht. Dargestellt werden die monatlichen und die kumulierten Zahlen, die Vorjahresergebnisse und die prozentuale Veränderung gegenüber den Vorjahreszeiträumen. Auf Gemeindeebene sind Ergebnisse nach Ortslage und Unfallkategorien enthalten.

Bestell-Nr. H12

## Straßenverkehrsunfälle in Nordrhein-Westfalen

Inhalt: Der Bericht enthält Ergebnisse von Straßenverkehrsunfällen und dabei Verunglückten in Nordrhein-Westfalen nach Unfallkategorien, nach Straßen-, Unfallarten, Unfalltypen, nach Tagesdatum, Ortslage, Art der Verkehrsbeteiligung, Unfallursachen und nach Fehlverhalten der Fahrzeugführer sowie die Anzahl der Verunglückten nach der Schwere der Verletzung, Altersgruppen und Geschlecht. Dargestellt werden die Jahreswerte, die Vorjahresergebnisse und die prozentuale Veränderung gegenüber den Vorjahreszeiträumen. Auf Gemeindeebene sind Ergebnisse nach Ortslage und Unfallkategorien enthalten. Zahlreiche Grafiken und eine Farbkarte runden den Bericht ab.

Bestell-Nr. H13

**Fachliche Auskünfte zu diesen Veröffentlichungen erteilen Ihnen gerne Petra Focks und Jörg Möller unter Telefon-Nr. 0211 9449-3820 bzw. 0211 9449-3821.**

## Binnenschifffahrt in Nordrhein-Westfalen

Inhalt: Der Monatsbericht enthält die Entwicklung des Güterverkehrs auf den nordrhein-westfälischen Binnenwasserstraßen nach Verkehrsbeziehungen und Güterabteilungen. Dargestellt werden die monatlichen Gütermengen in Tonnen bzw. der Containerumschlag für Nordrhein-Westfalen, die Mengen des Vormonats und des Vorjahresmonats sowie die kumulierten Jahregütermengen im Vergleich zum Vorjahreszeitraum mit der prozentualen Veränderung.

Bestell-Nr. H21

**Fachliche Auskünfte zu dieser Veröffentlichungen erteilen Ihnen gerne Dirk Kamps und Sabine Schmidt unter Telefon-Nr. 0211 9449-3827 bzw. 0211 9449-3826.**