



und Erden. . .	2	x	.	.	1200	Tabakerzeugnisse (ohne Abfälle)	5	x
rdgas-	-	-	-	-	1299	Veredlung von Erzeugnissen dieser Güter-	-	-
ergbau	2	x	.	.	13	Textilien	237	x
und Erden. . .	92	x	4 232 700	32	1310	Textile Spinnstoffe und Garne.	10	17 099 206
	22	x	196 962	7	1320	Gewebe.	43	69 407 753
	157	x	4 410 627	31	1330	Textilveredlung.	48	x
	10	x	9 609 047	5	1391	Gewirke und Gestricke.	12	x
erzeugnisse .	6	x	148 319	14	1392	Konfektionierte Textilwaren (ohne Bekleidung)	70	x
oren,	12	x	495 480	26	1393	Teppiche und textile Fußbodenbeläge,	kg	14
. g.	42	x	1 211 722	36	1394	auch konfektionierte	kg	4
	11	.	2 885 581	30	1395	Sellerwaren	kg	4
	4	.	97 467	16	1396	Vliesstoffe (auch getränkt, bestrichen, überzogen	kg	12
peiseeis)	27	x	1 342 737	8	1399	oder mit Lagen versehen) und Erzeugnisse	kg	12
	4	x	85 542 600	10	14	daraus (ohne Bekleidung).	65	49 308 780
	26	x	577 201	19	1411	Technische Textilien	5	x
	13	x	460 971	42	1412	Sonstige Textilwaren, a. n. g.	49	x
	508	x	3 186 592	26	1413	Bekleidung	11	1 075 085
	55	.	.	.	1414	Bekleidung aus Leder oder rekonstituiertem	19	5 795 500
	2	.	.	.	1419	Leder (einschl. Mänteln) (ohne Bekleidungs-	11	x
	7	.	.	.	1420	zubehör, Schuhe und Kopfbedeckungen)	12	x
	41	.	605 557 331	30	1431	Arbeits- und Berufsbekleidung	4	x
	11	.	124 048 886	26	1439	Sonstige Oberbekleidung (ohne Arbeits-	4	x
	24	x	474 688	17	1499	und Berufsbekleidung).	4	.
	24	x	465 843	18	15	Wäsche.	2	x
ereitungen,	kg	.	.	.	1511	Bekleidung und Bekleidungszubehör, a. n. g.	33	x
n oder zum	61	x	786 590	17	1512	Pelzwaren	4	x
inem Inhalt	29	x	453 031	12	1520	Strumpfwaren.	16	x
	26	.	.	.	1599	Bekleidung a. n. g., aus Gewirken oder Gestricken	13	x
ereitet	t	.	.	.		Veredlung von Erzeugnissen dieser Güterab-		
Güter-		.	.	.		teilung (ohne Bekleidung aus textilen Stoffen)		
		.	.	.		Leder und Lederwaren		
		.	.	.		Leder und Lederfaserstoff; zugerichtete		
		.	.	.		und gefärbte Felle		
		.	.	.		Lederwaren (ohne Lederbekleidung und Schuhe)		
		.	.	.		Schuhe		
		.	.	.		Veredlung von Erzeugnissen dieser Güter-		
		.	.	.		abteilung		

Statistische Berichte Gäste und Übernachtungen im Reiseverkehr Nordrhein-Westfalens

September 2018



Gäste und Übernachtungen im Reiseverkehr Nordrhein-Westfalens

September 2018

**Bestell-Nr. G413 2018 09
(Kennziffer G IV – m 9/18)**

Herausgegeben von
Information und Technik Nordrhein-Westfalen, Statistisches Landesamt
Mauerstraße 51, 40476 Düsseldorf • Postfach 10 11 05, 40002 Düsseldorf
Telefon 0211 9449-01 • Telefax 0211 9449-8000
Internet: <http://www.it.nrw>
E-Mail: poststelle@it.nrw.de

Erschienen im Januar 2019

Alle Statistischen Berichte finden Sie als PDF-Datei zum kostenlosen
Download in unserer Internet-Rubrik Aktuell Publikationen.
© Information und Technik NRW, Düsseldorf, 2019
Auszugsweise Vervielfältigung und Verbreitung mit Quellenangabe gestattet.

Inhalt

	Seite
Hinweise	4
Vorbemerkungen	5
Grafiken	6
 Tabellenteil	
1. Entwicklung der Ankünfte und Übernachtungen	8
2. Kapazität und Leistung der Beherbergungsstätten im September 2018 nach	
2.1 Verwaltungsbezirken	9
2.2 Gemeindegruppen und Betriebsarten	23
2.3 Reisegebieten und Betriebsarten	27
2.4 Reisegebieten und Herkunftsländern	31
3. Leistung der Beherbergungsstätten von Januar bis September 2018 nach	
3.1 Verwaltungsbezirken	44
3.2 Gemeindegruppen und Betriebsarten	58
3.3 Reisegebieten und Betriebsarten	62
3.4 Reisegebieten und Herkunftsländern	66
4. Leistung der Campingplätze nach Herkunftsländern	79
 Karte	
Reisegebiete in Nordrhein-Westfalen	81
Übersicht der Reisegebiete / Regionen in Nordrhein-Westfalen	82
 Karte	
Kur- und Erholungsorte in Nordrhein-Westfalen	83
Verzeichnis der Kurorte und Erholungsorte in Nordrhein-Westfalen	84
 Veröffentlichungen	 86

Hinweise

Städteregion Aachen – Änderung des Gebietsstandes

Seit dem 21. Oktober 2009 bilden die Stadt Aachen und die Gemeinden des aufgelösten Kreises Aachen nach dem Aachen-Gesetz die Städteregion Aachen. Die Städteregion Aachen ist Rechtsnachfolgerin des Kreises Aachen und besteht als Gemeindeverband aus Aachen, Alsdorf, Baesweiler, Eschweiler, Herzogenrath, Monschau, Roetgen, Simmerath, Stolberg (Rhd.) und Würselen. Die Stadt Aachen ist regionsangehörig und hat zugleich die Rechtsstellung einer kreisfreien Stadt nach Maßgabe des Aachen-Gesetzes.

Aufgrund der hierarchisch aufgebauten Systematik der „Amtlichen Gemeindeschlüssel“ kann diese Doppelrolle in der regionalen Struktur einer statistischen Kreistabelle nicht dargestellt werden. Bei den Gruppierungen „Kreisfreie Städte“ wird somit die Stadt Aachen nicht mehr aufgeführt, sondern – falls für die jeweilige Statistik Gemeindeergebnisse vorliegen – als kreisfreie Stadt Aachen in einer „darunter-Position“ zur Städteregion Aachen ausgewiesen. In diesem Fall gehen die Werte der Stadt Aachen nicht mehr in die Summe der kreisfreien Städte ein, sondern in die Summe der Kreise. Eine Vergleichbarkeit dieser Summen mit den Ergebnissen nach dem früheren Gebietsstand ist somit nicht mehr gegeben.

Abweichungen in den Summen ergeben sich aus dem Runden der Einzelwerte

Eventuelle Abweichungen der Monatswerte in Tabelle 1 gegenüber den Monatswerten vorangegangener Statistischer Berichte ergeben sich durch Nachmeldungen.

Zeichenerklärung

(nach DIN 55 301)

0	weniger als die Hälfte von 1 in der letzten besetzten Stelle, jedoch mehr als nichts
–	nichts vorhanden (genau null)
...	Angabe fällt später an
x	Tabellenfach gesperrt, weil Aussage nicht sinnvoll
.	Zahlenwert unbekannt oder geheim zu halten

Vorbemerkungen

In der Beherbergungsstatistik des Reiseverkehrs werden monatlich die angekommenen Gäste und Gästeübernachtungen in Beherbergungsbetrieben und auf Campingplätzen erfasst, wobei die Gäste aus dem Ausland nach dem Herkunftsland (ständiger Wohnsitz) untergliedert werden. Bei Beherbergungsbetrieben wird die Zahl der angebotenen Betten und bei Campingplätzen die Zahl der angebotenen Stellplätze erhoben. Einmal jährlich wird bei Betrieben der klassischen Hotellerie zum Stichtag 31. Juli die Zahl der angebotenen Gästezimmer erfasst und in der Juli-Ausgabe dieses Berichts veröffentlicht.

Die Rechtsgrundlage dieser Erhebung ist das „Gesetz zur Neuordnung der Statistik über die Beherbergung im Reiseverkehr (Beherbergungsstatistikgesetz – BeherbStatG) vom 22. Mai 2002“ (BGBl. I S. 1642), zuletzt geändert durch Artikel 1 des Gesetzes vom 23. November 2011 (BGBl. I S. 2298). Nach § 3 (I) dieses Gesetzes werden nur Beherbergungsbetriebe in die Erhebung einbezogen, die zehn und mehr Schlafgelegenheiten bzw. bei Campingplätzen zehn und mehr Stellplätze aufweisen.

Darstellung der Ergebnisse

Die vorliegenden Monatsergebnisse enthalten vorläufige Zahlen. In der Regel weichen aber die endgültigen Ergebnisse nur geringfügig davon ab. In den aufsummierten Teiljahresergebnissen im zweiten Teil des Berichtes fließen jeweils nachträgliche Meldungen von Beherbergungsbetrieben ein, so dass diese Ergebnisse im Laufes des Jahres beständiger werden.

Zurzeit gibt es in Nordrhein-Westfalen zwei Gemeinden (von 396), die keine Beherbergungsstätte mit zehn und mehr Betten haben. Sie werden in der Erhebung nicht berücksichtigt.

Die Zahl der prädikatisierten Orte in Nordrhein-Westfalen beträgt zurzeit 72. Darunter befinden sich 10 Mineral-, Moor-, Sole- und Thermalbäder, 4 Heilklimatische Kurorte, 5 Kneippkurorte, 7 Kneippheilbäder, 16 Luftkurorte und 30 Erholungsorte. Eine Übersicht der Lage dieser Orte finden Sie am Ende des Berichtes.

Entwicklung der Gästeankünfte in Nordrhein-Westfalen

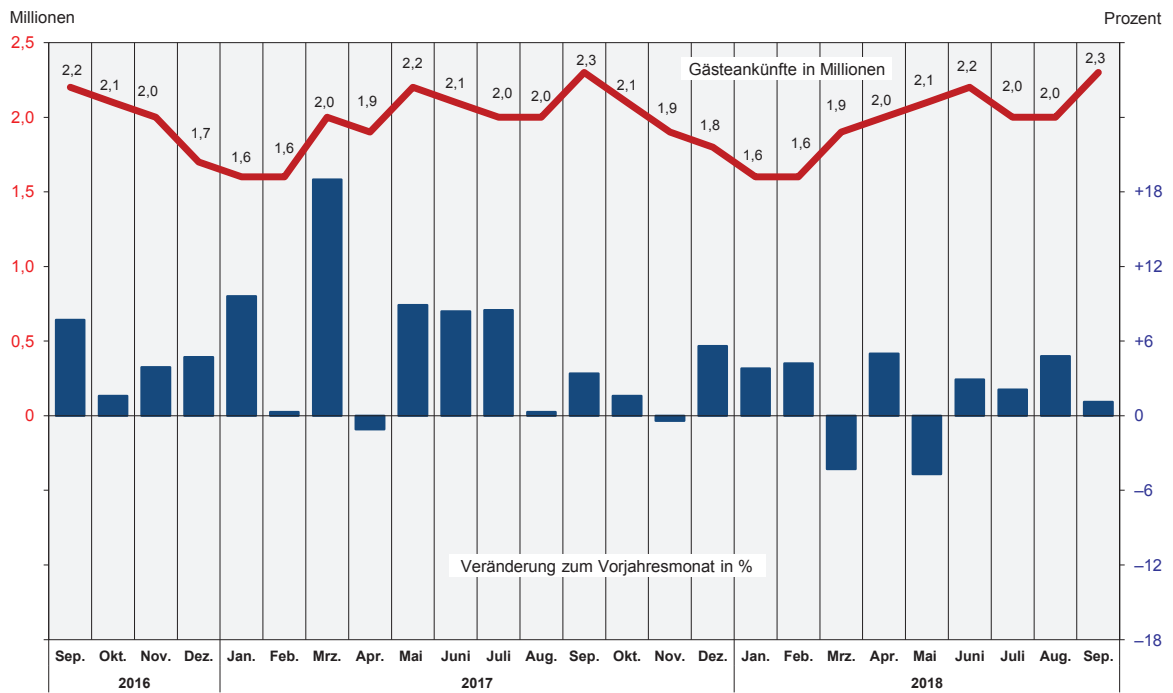

Grafik: IT.NRW

Entwicklung der Gästeübernachtungen in Nordrhein-Westfalen

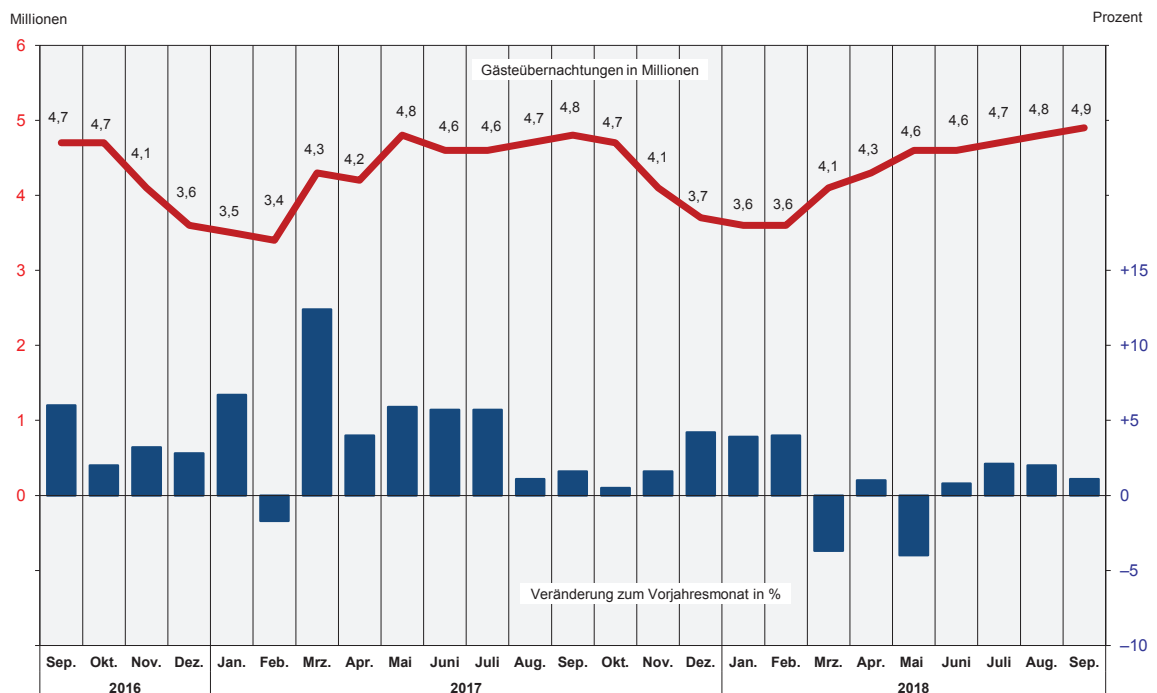

Grafik: IT.NRW

Übernachtungen in NRW je 1 000 Einwohner nach Reisegebieten
sowie Anteil der deutschen und ausländischen Gäste im September 2018

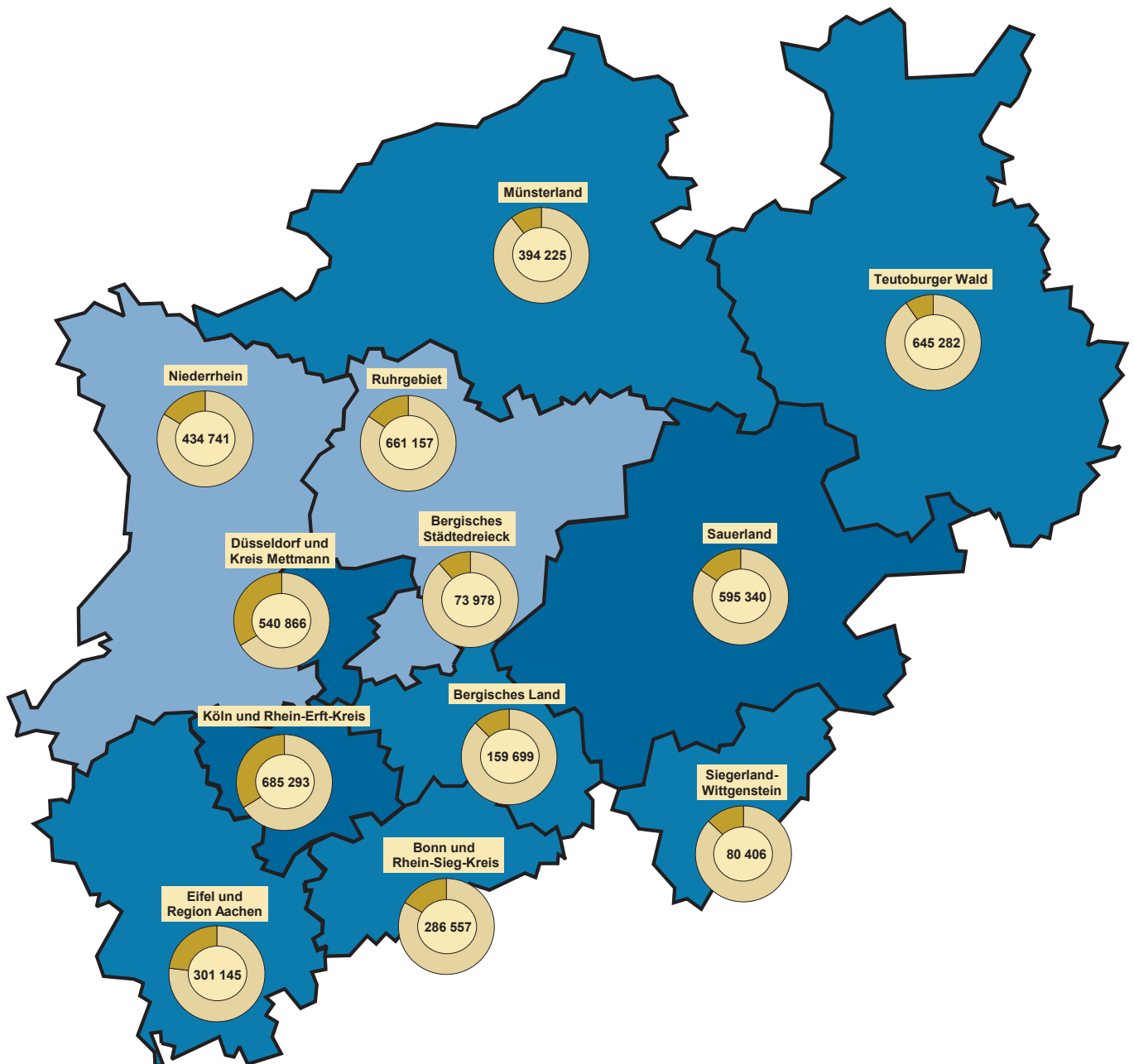

Beherbergungsintensität der
Übernachtungen je 1 000 Einwohner

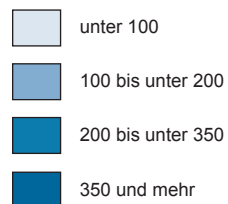

Kreisdiagramme

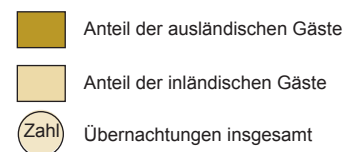

Grafik: IT.NRW

1. Entwicklung der Ankünfte und Übernachtungen

Zeitraum	Ankünfte		Übernachtungen		Ankünfte		Übernachtungen		
	aller Gäste	ausländischer Gäste	aller Gäste	ausländischer Gäste	aller Gäste	ausländischer Gäste	aller Gäste	ausländischer Gäste	
	Anzahl				Veränderungen zum Vorjahresmonat in %				
2016	Januar	1 432 163	320 256	3 277 124	672 027	+1,2	+1,9	+2,4	+1,8
	Februar	1 563 451	343 749	3 504 682	751 744	+4,2	+2,3	+3,2	-0,1
	März	1 651 998	366 223	3 833 474	765 466	-6,5	-3,1	-2,2	-2,9
	April	1 888 144	406 200	4 071 283	823 298	+11,2	+14,3	+5,9	+12,8
	Mai	2 006 489	421 733	4 502 835	870 767	-1,8	-1,8	-1,1	-3,2
	Juni	1 941 215	417 492	4 306 503	890 310	-2,6	+3,0	-0,3	+7,4
	Juli	1 845 853	432 398	4 363 338	967 576	+7,6	+2,6	+3,9	+0,2
	August	1 943 635	453 131	4 656 384	1 053 057	-4,8	-2,5	-2,0	-2,1
	September	2 193 417	472 865	4 731 382	960 786	+7,7	+15,3	+6,0	+14,8
	Oktober	2 057 737	461 426	4 699 659	984 539	+1,6	+1,4	+2,0	+1,5
	November	1 953 050	426 149	4 086 200	845 743	+3,9	+6,4	+3,2	+5,5
	Dezember	1 670 910	427 992	3 564 026	831 830	+4,7	+2,3	+2,8	+0,1
2017	Januar	1 569 291	377 535	3 495 705	782 704	+9,6	+17,9	+6,7	+16,5
	Februar	1 568 882	346 055	3 443 882	739 757	+0,3	+0,7	-1,7	-1,6
	März	1 965 755	454 070	4 307 943	939 532	+19,0	+24,0	+12,4	+22,7
	April	1 867 867	411 341	4 233 414	834 527	-1,1	+1,3	+4,0	+1,4
	Mai	2 185 681	504 717	4 768 512	1 038 982	+8,9	+19,7	+5,9	+19,3
	Juni	2 103 494	423 963	4 550 572	853 302	+8,4	+1,5	+5,7	-4,2
	Juli	2 002 129	464 190	4 611 097	1 018 926	+8,5	+7,4	+5,7	+5,3
	August	1 950 378	480 742	4 705 859	1 107 181	+0,3	+6,1	+1,1	+5,1
	September	2 266 913	470 922	4 808 111	953 930	+3,4	-0,4	+1,6	-0,7
	Oktober	2 090 109	453 989	4 722 086	961 527	+1,6	-1,6	+0,5	-2,3
	November	1 944 900	429 149	4 149 757	877 260	-0,4	+0,7	+1,6	+3,7
	Dezember	1 763 663	454 757	3 712 520	884 185	+5,6	+6,3	+4,2	+6,3
2018	Januar	1 628 880	385 771	3 633 268	814 602	+3,8	+2,2	+3,9	+4,1
	Februar	1 633 995	355 431	3 581 843	753 874	+4,2	+2,7	+4,0	+1,9
	März	1 881 579	426 026	4 149 018	854 579	-4,3	-6,2	-3,7	-9,0
	April	1 960 742	438 863	4 275 128	877 918	+5,0	+6,7	+1,0	+5,2
	Mai	2 083 583	433 740	4 578 751	872 253	-4,7	-14,1	-4,0	-16,0
	Juni	2 165 462	427 563	4 586 548	837 389	+2,9	+0,8	+0,8	-1,9
	Juli	2 044 143	474 428	4 706 900	1 018 617	+2,1	+2,2	+2,1	-
	August	2 043 271	502 327	4 800 439	1 137 336	+4,8	+4,5	+2,0	+2,7
	September	2 291 923	467 022	4 858 689	938 475	+1,1	-0,8	+1,1	-1,6
	Oktober
	November
	Dezember

2.1 Kapazität und Leistung der Beherbergungsstätten nach Verwaltungsbezirken

September 2018

Amtliche Schlüsselnummer	Verwaltungsbezirk	Betriebe		Betten			Mittlere Aufenthaltsdauer ³⁾	
		geöffnete	Veränderung ¹⁾	angebotene	Veränderung ¹⁾	mittlere Auslastung ²⁾	aller Gäste	ausländischer Gäste
	Kreisfreie Städte							
111 000	Düsseldorf	229	+1,3	28 183	+3,6	52,5	1,6	1,7
112 000	Duisburg	50	-2,0	3 741	+0,3	46,4	1,9	1,8
113 000	Essen	98	+3,2	10 368	+11,3	49,5	1,9	1,9
114 000	Krefeld	24	+9,1	1 841	+8,9	44,1	1,6	1,6
116 000	Mönchengladbach	30	-3,2	2 261	-1,3	48,3	1,8	1,8
117 000	Mülheim an der Ruhr	30	+3,4	1 664	+0,5	34,6	1,8	2,4
119 000	Oberhausen	26	+13,0	2 555	+2,0	49,4	2,0	1,8
120 000	Remscheid	17	-5,6	885	-2,1	40,0	1,6	1,5
122 000	Solingen	19	-	987	-0,2	32,1	1,7	2,1
124 000	Wuppertal	41	-2,4	3 611	-0,9	49,6	2,2	1,7
154 000	Kreis Kleve	136	+0,7	5 794	-0,1	44,4	2,0	1,8
154 004	Bedburg-Hau	3	-	85	-	47,6	1,9	3,6
154 008	Emmerich am Rhein, Stadt	13	-13,3	290	-2,7	33,8	2,4	2,7
154 012	Geldern, Stadt	11	+10,0	582	+14,8	51,2	3,3	2,8
154 016	Goch, Stadt	10	-	460	-1,5	45,6	2,1	2,0
154 020	Issum	5	+66,7	62	+93,8	40,5	2,1	2,1
154 024	Kalkar, Stadt	8	-11,1	1 161	-4,4	33,9	1,9	1,7
154 028	Kerken	5	+25,0	90	+23,3	31,5	1,6	1,5
154 032	Kvelaer, Stadt	21	-4,5	755	+0,1	37,6	1,7	1,9
154 036	Kleve, Stadt	14	+16,7	728	+4,9	48,0	1,8	1,7
154 040	Kranenburg	6	-14,3	295	-3,9	60,8	2,4	2,3
154 044	Rees, Stadt	10	-	273	-	69,5	1,9	1,9
154 048	Rheurdt	4	-20,0	129	-16,8	.	.	.
154 052	Straelen, Stadt	8	+33,3	209	+17,4	48,5	1,7	2,6
154 056	Udem	4	-	175	-	70,7	2,5	1,0
154 060	Wachtendonk	7	-12,5	107	-44,6	.	.	.
154 064	Weeze	7	-	393	-	45,0	1,4	1,1
158 000	Kreis Mettmann	99	+3,1	7 410	+7,7	42,6	1,7	1,7
158 004	Erkrath, Stadt	4	-	244	-	42,7	1,8	2,0
158 008	Haan, Stadt	5	-	448	+0,9	33,7	1,8	1,8
158 012	Heiligenhaus, Stadt	4	-	212	-0,9	.	.	.
158 016	Hilden, Stadt	13	-	1 099	+6,5	41,2	2,3	2,5
158 020	Langenfeld (Rhld.), Stadt	11	+10,0	445	+8,3	37,9	1,8	1,7
158 024	Mettmann, Stadt	10	+42,9	1 044	+7,5	44,1	1,7	1,8
158 026	Monheim am Rhein, Stadt	8	+14,3	770	+89,7	46,4	1,5	1,4
158 028	Ratingen, Stadt	29	-3,3	2 529	-0,1	44,3	1,6	1,6
158 032	Velbert, Stadt	13	-	566	+1,1	45,6	1,7	1,8
158 036	Wülfrath, Stadt	2	-33,3	53	-20,9	.	.	.
162 000	Rhein-Kreis Neuss	86	-3,4	6 130	-2,5	48,8	2,1	1,8
162 004	Dormagen, Stadt	17	-	749	+1,2	50,8	3,3	2,2
162 008	Grevenbroich, Stadt	9	-	545	-0,5	40,0	2,3	2,8
162 012	Jüchen	3	-	93	+1,1	21,9	1,6	1,4
162 016	Kaarst, Stadt	8	-	559	-	43,2	1,4	2,0
162 020	Korschenbroich, Stadt	7	+16,7	329	+3,1	79,5	10,7	2,7
162 022	Meerbusch, Stadt	19	-	950	+2,8	58,0	4,3	4,5
162 024	Neuss, Stadt	18	-18,2	2 808	-6,6	46,6	1,5	1,4
162 028	Rommerskirchen	5	-	97	-	12,7	2,4	2,7
166 000	Kreis Viersen	65	-4,4	2 615	-2,6	43,5	2,0	2,1
166 004	Brüggen	8	-11,1	290	-4,0	40,3	2,2	2,3
166 008	Grefrath	4	-	193	-	36,7	2,3	1,7
166 012	Kempfen, Stadt	6	-14,3	238	-18,5	29,0	2,8	3,0
166 016	Nettetal, Stadt	14	-6,7	921	-1,1	53,9	2,0	2,4
166 020	Niederkrüchten	10	+11,1	81	+35,0	51,0	2,1	1,9
166 024	Schwalmtal	2	-	40	-	.	.	.
166 028	Tönisvorst, Stadt	4	-	68	+4,6	.	.	.
166 032	Viersen, Stadt	8	-	200	-3,4	42,4	1,8	2,1
166 036	Willich, Stadt	9	-10,0	584	-1,7	39,7	1,7	1,9
170 000	Kreis Wesel	108	-	4 679	+1,3	47,1	1,8	2,0
170 004	Alpen	4	+33,3	59	+37,2	78,1	1,8	2,0
170 008	Dinslaken, Stadt	11	-	379	+1,6	40,8	2,0	2,7
170 012	Hamminkeln, Stadt	8	-	322	+0,9	67,1	3,2	3,8
170 016	Hünxe	5	-	116	-	23,0	1,3	1,1
170 020	Kamp-Lintfort, Stadt	5	-16,7	390	+56,0	40,9	1,4	1,7

1) Veränderung gegenüber dem Vorjahresmonat in % – 2) mittlere Auslastung = (Übernachtungen / angebotene Bettentage) * 100 – 3) mittlere Aufenthaltsdauer (in Tagen) = Übernachtungen / Ankünfte

Noch: 2.1 Kapazität und Leistung der Beherbergungsstätten nach Verwaltungsbezirken

September 2018

Amtliche Schlüsselnummer	Verwaltungsbezirk	Ankünfte				Übernachtungen			
		aller Gäste	Veränderung ¹⁾	ausländischer Gäste	Veränderung ¹⁾	aller Gäste	Veränderung ¹⁾	ausländischer Gäste	Veränderung ¹⁾
	Kreisfreie Städte								
111 000	Düsseldorf	282 562	+3,9	95 055	+3,0	446 091	+0,4	160 004	-2,6
112 000	Duisburg	27 054	-3,3	4 775	-3,6	52 098	-6,0	8 542	-12,3
113 000	Essen	80 604	+12,9	13 701	+10,4	156 556	+14,3	26 399	+10,5
114 000	Krefeld	14 927	+11,0	3 289	+12,2	24 334	+13,2	5 279	+9,4
116 000	Mönchengladbach	18 697	+3,7	3 527	+17,4	32 737	+4,5	6 279	+3,6
117 000	Mülheim an der Ruhr	9 964	-8,9	1 321	-2,2	17 949	-8,5	3 125	-1,8
119 000	Oberhausen	19 529	-1,0	2 830	-8,6	38 545	-3,7	5 148	+0,6
120 000	Remscheid	6 706	-3,1	1 147	-24,2	10 633	-7,4	1 705	-28,4
122 000	Solingen	5 544	-5,2	655	-11,7	9 658	-8,3	1 372	-20,2
124 000	Wuppertal	24 098	+8,2	3 183	-18,3	53 687	+0,8	5 333	-22,0
154 000	Kreis Kleve	47 665	+1,6	8 876	+4,0	94 110	-0,3	16 358	+3,2
154 004	Bedburg-Hau	673	-17,7	129	-51,1	1 310	-9,8	460	-25,4
154 008	Emmerich am Rhein, Stadt	1 751	-36,8	491	-32,7	4 229	-31,8	1 334	-23,0
154 012	Geldern, Stadt	3 069	+9,9	394	+40,7	10 209	+8,4	1 122	+46,5
154 016	Goch, Stadt	4 810	-2,9	903	-14,5	10 044	-3,7	1 847	-18,0
154 020	Issum	708	+191,4	116	+56,8	1 499	+172,1	245	+7,9
154 024	Kalkar, Stadt	8 088	+7,2	1 603	-2,0	15 147	-12,5	2 756	-12,6
154 028	Kerken	1 143	+18,4	124	+69,9	1 781	+2,9	184	+5,7
154 032	Kevelaer, Stadt	6 256	-1,5	761	+50,4	10 422	-2,3	1 441	+27,4
154 036	Kleve, Stadt	6 243	+3,9	1 188	+22,7	11 469	+7,9	1 963	+15,7
154 040	Kranenburg	2 393	+6,8	357	+71,6	5 626	+6,1	821	+115,5
154 044	Rees, Stadt	3 502	+27,1	535	+32,4	6 697	+21,6	1 014	+22,5
154 048	Rheurdt
154 052	Straelen, Stadt	2 154	+24,9	234	+43,6	3 623	+40,3	615	+104,3
154 056	Uedem	1 514	+4,6	6	-40,0	3 738	+5,5	6	-40,0
154 060	Wachtendonk
154 064	Weeze	3 876	-12,0	1 852	-7,8	5 419	-2,5	2 124	-2,9
158 000	Kreis Mettmann	55 498	+1,5	12 601	-0,5	94 775	+0,5	21 697	-0,2
158 004	Erkrath, Stadt	1 699	-11,4	225	-20,2	3 124	-16,6	452	-22,1
158 008	Haan, Stadt	2 529	-11,7	399	-15,3	4 533	-19,1	724	-18,1
158 012	Heiligenhaus, Stadt
158 016	Hilden, Stadt	5 940	+2,4	991	-11,9	13 568	-2,1	2 445	-14,9
158 020	Langenfeld (Rhld.), Stadt	2 817	-0,7	461	+26,3	5 059	+5,0	794	+7,7
158 024	Mettmann, Stadt	8 307	-2,0	2 100	-16,6	13 810	+0,9	3 784	-7,1
158 026	Monheim am Rhein, Stadt	7 072	+84,4	3 729	+249,2	10 708	+80,1	5 325	+235,8
158 028	Ratingen, Stadt	21 285	-7,5	4 012	-33,7	33 626	-7,2	6 223	-33,3
158 032	Velbert, Stadt	4 600	+0,7	445	-8,6	7 743	-	815	+4,1
158 036	Wülfrath, Stadt
162 000	Rhein-Kreis Neuss	43 379	+1,1	8 918	-21,4	90 587	+1,1	16 153	-14,3
162 004	Dormagen, Stadt	3 475	-6,0	912	+36,9	11 534	+4,3	1 971	+38,4
162 008	Grevenbroich, Stadt	2 826	-9,0	397	-52,7	6 541	-4,2	1 120	-14,8
162 012	Jüchen	375	-20,0	194	-29,5	612	-20,5	274	-38,7
162 016	Kaarst, Stadt	5 047	+18,6	636	-18,7	7 238	+7,8	1 261	-10,6
162 020	Korschenbroich, Stadt	735	+10,2	17	-84,8	7 850	-0,6	46	-83,7
162 022	Meerbusch, Stadt	3 953	+5,4	659	+1,1	17 183	+8,2	2 942	+33,1
162 024	Neuss, Stadt	26 813	+0,3	6 070	-23,7	39 260	-1,3	8 450	-27,2
162 028	Rommerskirchen	155	-37,0	33	-48,4	369	-43,4	89	-45,4
166 000	Kreis Viersen	18 749	+1,2	1 505	-0,2	37 489	+1,2	3 132	-11,6
166 004	Brüggen	2 112	-9,7	225	+5,1	4 727	+2,6	524	+17,2
166 008	Grefrath	952	-1,3	169	+259,6	2 196	+0,7	290	+195,9
166 012	Kempen, Stadt	1 081	-15,4	132	-14,8	3 040	-10,2	395	-11,8
166 016	Nettetal, Stadt	7 359	+10,2	154	-7,8	14 898	+12,1	373	+15,1
166 020	Niederkrüchten	1 119	+37,5	174	+141,7	2 311	+8,6	330	+50,0
166 024	Schwalmtal
166 028	Tönisvorst, Stadt
166 032	Viersen, Stadt	1 452	+0,4	102	-11,3	2 544	+0,8	216	+9,1
166 036	Willich, Stadt	4 055	-7,1	455	-30,5	6 947	-13,3	843	-49,4
170 000	Kreis Wesel	42 910	+3,4	5 694	-2,9	78 551	+3,2	11 187	-3,4
170 004	Alpen	864	+242,9	81	+211,5	1 539	+285,7	158	+338,9
170 008	Dinslaken, Stadt	2 290	+2,6	390	-3,0	4 644	+6,6	1 058	+50,3
170 012	Hamminkeln, Stadt	2 366	+15,6	159	-1,9	7 496	+6,8	604	-37,3
170 016	Hünxe	696	-15,6	127	-29,1	925	-6,8	136	-29,5
170 020	Kamp-Lintfort, Stadt	3 408	+13,4	135	+2,3	4 784	+2,0	236	+7,8

Anmerkungen Seite 9

Noch: 2.1 Kapazität und Leistung der Beherbergungsstätten nach Verwaltungsbezirken

September 2018

Amtliche Schlüsselnummer	Verwaltungsbezirk	Betriebe		Betten			Mittlere Aufenthaltsdauer ³⁾	
		geöffnete	Veränderung ¹⁾	angebotene	Veränderung ¹⁾	mittlere Auslastung ²⁾	aller Gäste	ausländischer Gäste
	Noch: Kreis Wesel							
170 024	Moers, Stadt	14	+16,7	771	+11,7	46,6	1,6	1,6
170 028	Neukirchen-Vluyn, Stadt	3	–	212	–	43,0	1,7	2,4
170 032	Rheinberg, Stadt	6	–25,0	163	–36,6	37,2	1,8	1,9
170 036	Schermbeck	10	–	500	–13,9	40,7	1,7	1,8
170 040	Sonsbeck	5	–16,7	126	–10,0	36,0	2,8	3,4
170 044	Voerde (Niederrhein), Stadt	3	–	150	+5,6	41,2	2,0	1,9
170 048	Wesel, Stadt	14	–	783	–1,4	49,1	1,7	2,1
170 052	Xanten, Stadt	20	+5,3	708	+1,0	55,8	1,9	1,7
100 000	Reg.-Bez. Düsseldorf	1 058	+0,6	82 724	+3,1	48,3	1,8	1,7
	Kreisfreie Städte							
314 000	Bonn	96	+1,1	8 821	–1,8	57,5	1,8	2,2
315 000	Köln	279	–0,4	32 574	+2,6	57,0	1,7	1,9
316 000	Leverkusen	21	–	1 514	+0,7	49,0	1,9	2,4
	Städteregion Aachen	186	+1,1	9 776	+1,8	50,7	2,0	1,9
334 002	Aachen, kreisfreie Stadt	63	–6,0	5 451	–1,5	56,5	1,9	1,7
334 004	Alsdorf, Stadt	4	–	121	–0,8	35,1	2,0	2,6
334 008	Baesweiler, Stadt	4	–	111	–2,6	28,4	1,7	2,2
334 012	Eschweiler, Stadt	14	–	309	+3,0	45,2	1,8	1,9
334 016	Herzogenrath, Stadt	4	–	123	–3,1	41,5	1,6	6,7
334 020	Monschau, Stadt	37	–2,6	1 212	–2,2	42,9	1,9	1,7
334 024	Roetgen	7	–	151	–	32,1	1,9	2,2
334 028	Simmerath	39	+30,0	1 623	+24,8	44,9	2,8	2,7
334 032	Stolberg (Rhld.), Stadt	8	–11,1	385	–2,3	41,0	2,1	2,0
334 036	Würselen, Stadt	6	–14,3	290	–8,2	53,6	1,9	2,0
358 000	Kreis Düren	86	–2,3	3 778	–2,4	47,5	2,4	3,7
358 004	Aldenhoven	2	–33,3	25	–37,5	.	.	.
358 008	Düren, Stadt	14	–	535	–0,7	50,4	1,8	1,9
358 012	Heimbach, Stadt	21	–8,7	1 522	–5,8	49,9	3,7	4,9
358 016	Hürtgenwald	8	–	310	–0,6	49,4	2,1	2,0
358 020	Inden	2	–	50	+4,2	.	.	.
358 024	Jülich, Stadt	9	–	454	–	51,3	1,8	2,2
358 028	Kreuzau	4	–20,0	118	–7,1	49,4	1,9	1,7
358 032	Langerwehe	2	+100,0	21	+110,0	.	.	.
358 036	Linnich, Stadt	3	–	55	–	35,3	2,1	4,0
358 040	Merzenich	1	–	22	–	.	.	.
358 044	Nideggen, Stadt	16	+6,7	564	+3,1	40,7	2,3	2,5
358 048	Niederzier	3	–	75	–	35,9	1,4	1,1
358 052	Nörvenich	1	–	27	–	.	.	.
358 056	Titz	–	–	–	–	–	–	–
358 060	Vettweiß	–	–	–	–	–	–	–
362 000	Rhein-Erft-Kreis	120	+3,4	7 918	+1,3	50,4	2,5	2,1
362 004	Bedburg, Stadt	6	+20,0	324	+5,2	39,3	1,8	3,5
362 008	Bergheim, Stadt	16	–5,9	472	–7,5	44,0	3,9	6,1
362 012	Brühl, Stadt	19	–	2 745	+1,3	54,3	2,6	1,3
362 016	Elsdorf, Stadt	5	–	103	+1,0	22,3	2,7	5,2
362 020	Erfstadt, Stadt	11	+10,0	266	+5,1	39,8	1,7	1,1
362 024	Frechen, Stadt	11	+10,0	743	–5,9	48,7	1,8	2,0
362 028	Hürth, Stadt	17	+6,3	1 536	–0,1	63,9	4,0	3,2
362 032	Kerpen, Stadt	18	+5,9	943	+14,4	39,4	1,9	1,6
362 036	Pulheim, Stadt	10	–	454	+0,2	42,7	1,8	1,8
362 040	Wesseling, Stadt	7	–	332	–	39,0	2,6	2,2
366 000	Kreis Euskirchen	138	–2,8	5 814	–0,4	45,1	2,6	3,3
366 004	Bad Münstereifel, Stadt	19	–5,0	635	–3,5	47,2	2,0	1,6
366 008	Blankenheim	21	–4,5	653	–2,4	43,1	2,5	2,0
366 012	Dahlem	10	–16,7	1 061	–0,8	39,2	3,8	5,6
366 016	Euskirchen, Stadt	12	+9,1	553	+1,8	44,1	1,8	1,9
366 020	Hellenthal	21	–4,5	513	–	37,4	2,3	1,9
366 024	Kall	12	–	525	–0,8	45,9	2,1	1,9
366 028	Mechernich, Stadt	10	–	233	+0,9	.	.	.
366 032	Nettersheim	10	–9,1	595	–2,3	68,7	4,9	3,1
366 036	Schleiden, Stadt	17	+6,3	910	+3,3	42,6	2,7	3,0
366 040	Weilerswist	1	–	18	–	.	.	.
366 044	Zülpich, Stadt	5	–	118	+1,7	61,7	4,4	1,8

Anmerkungen Seite 9

Noch: 2.1 Kapazität und Leistung der Beherbergungsstätten nach Verwaltungsbezirken

September 2018

Amtliche Schlüsselnummer	Verwaltungsbezirk	Ankünfte				Übernachtungen			
		aller Gäste	Veränderung ¹⁾	ausländischer Gäste	Veränderung ¹⁾	aller Gäste	Veränderung ¹⁾	ausländischer Gäste	Veränderung ¹⁾
	Noch: Kreis Wesel								
170 024	Moers, Stadt	6 702	+9,9	1 622	-1,0	10 781	+6,3	2 539	-11,8
170 028	Neukirchen-Vluyn, Stadt	1 564	-12,4	218	+77,2	2 735	-8,0	530	+84,0
170 032	Rheinberg, Stadt	996	-33,9	308	-25,4	1 821	-35,6	600	-34,6
170 036	Schermbeck	3 617	-15,2	478	+3,7	6 155	-15,9	874	-14,9
170 040	Sonsbeck	1 576	+22,5	78	+5,4	4 467	+17,9	264	+13,3
170 044	Voerde (Niederrhein), Stadt	944	+6,3	62	-49,6	1 856	+7,5	119	-58,2
170 048	Wesel, Stadt	9 721	-1,3	1 398	-6,4	16 104	+1,1	2 968	+4,8
170 052	Xanten, Stadt	8 166	+9,6	638	-0,5	15 244	+8,9	1 101	+9,9
100 000	Reg.-Bez. Düsseldorf	697 886	+3,7	167 077	+0,6	1237 800	+1,8	291 713	-2,6
	Kreisfreie Städte								
314 000	Bonn	83 444	-1,6	14 319	-17,5	153 449	+1,0	30 906	-13,3
315 000	Köln	323 567	-0,5	111 077	+2,9	563 258	+1,5	210 856	+4,8
316 000	Leverkusen	11 906	-0,6	3 002	-11,5	22 232	-4,3	7 089	-1,9
	Städteregion Aachen	78 032	-2,7	21 174	+0,5	154 837	-1,1	39 177	+2,5
334 002	Aachen, kreisfreie Stadt	50 716	-3,2	15 172	+10,5	95 309	-1,6	26 327	+9,8
334 004	Alsdorf, Stadt	641	-10,6	67	+3,1	1 275	-17,4	172	-2,3
334 008	Baesweiler, Stadt	560	-20,6	71	-35,5	946	-27,8	159	-43,6
334 012	Eschweiler, Stadt	2 371	-16,1	336	-78,0	4 208	-9,3	645	-72,6
334 016	Herzogenrath, Stadt	953	-12,1	18	+28,6	1 533	-48,0	120	+275,0
334 020	Monschau, Stadt	8 913	-0,4	2 605	-2,0	16 676	-4,4	4 514	-5,9
334 024	Roetgen	887	-11,4	161	-17,4	1 723	-4,5	348	+6,7
334 028	Simmerath	8 342	+14,3	1 947	+3,3	23 766	+20,1	5 312	+12,5
334 032	Stolberg (Rhld.), Stadt	2 220	-15,5	459	+3,6	4 733	-9,2	918	+27,7
334 036	Würselen, Stadt	2 429	-4,6	338	-25,1	4 668	-5,5	662	-22,1
358 000	Kreis Düren	24 225	+20,1	4 719	+24,1	58 869	+9,0	17 263	-3,3
358 004	Aldenhoven
358 008	Düren, Stadt	4 551	-7,2	769	-38,0	8 408	-1,8	1 481	-28,4
358 012	Heimbach, Stadt	6 689	+94,7	2 593	+152,2	24 467	+21,7	12 721	+4,2
358 016	Hürtgenwald	2 352	-6,2	358	-17,1	4 862	-6,6	716	-21,7
358 020	Inden
358 024	Jülich, Stadt	4 187	+5,9	382	-20,9	7 641	+4,4	836	-21,3
358 028	Kreuzau	920	+25,3	55	+77,4	1 749	-3,0	93	+102,2
358 032	Langerwehe
358 036	Linnich, Stadt	278	-24,7	55	+25,0	582	+2,1	221	+268,3
358 040	Merzenich
358 044	Nideggen, Stadt	3 978	+17,2	469	-4,3	8 963	+2,7	1 151	-17,5
358 048	Niederzier	588	+74,0	27	+22,7	807	+61,4	31	-8,8
358 052	Nörvenich
358 056	Titz
358 060	Vettweiß
362 000	Rhein-Erft-Kreis	48 571	-2,3	9 812	-23,8	122 035	-4,1	20 398	-24,5
362 004	Bedburg, Stadt	2 094	-1,0	396	-0,3	3 816	-32,2	1 377	-59,3
362 008	Bergheim, Stadt	1 579	-10,3	407	+24,5	6 226	-28,1	2 465	-34,6
362 012	Brühl, Stadt	18 043	+5,5	4 527	-10,1	46 037	+9,2	5 911	-17,9
362 016	Elsdorf, Stadt	252	-39,1	32	+3,2	689	-39,2	166	-40,5
362 020	Erfstadt, Stadt	2 460	+0,2	100	+33,3	4 101	+4,9	110	+31,0
362 024	Frechen, Stadt	6 132	-7,5	1 075	-30,0	10 846	-5,9	2 164	-20,6
362 028	Hürth, Stadt	7 439	-17,0	1 708	-52,1	29 463	-12,1	5 442	-12,0
362 032	Kerpen, Stadt	5 823	+34,9	922	-15,0	11 158	+12,9	1 509	-24,7
362 036	Pulheim, Stadt	3 259	-17,5	435	-2,7	5 815	-4,1	799	+29,3
362 040	Wesseling, Stadt	1 490	-25,7	210	-43,1	3 884	-19,6	455	-41,5
366 000	Kreis Euskirchen	33 013	-1,8	4 018	-3,9	87 439	-0,5	13 187	-12,7
366 004	Bad Münstereifel, Stadt	4 907	+1,8	335	-0,3	9 931	+3,8	528	+7,3
366 008	Blankenheim	5 614	+0,8	395	+33,0	13 991	+7,2	791	+33,2
366 012	Dahlem	3 297	-3,1	1 314	+5,5	12 606	-8,6	7 293	-12,0
366 016	Euskirchen, Stadt	4 130	-5,5	369	-30,4	7 311	-3,9	691	-29,4
366 020	Hellenthal	2 601	+9,6	500	+52,4	5 984	+8,4	937	+43,5
366 024	Kall	3 385	-11,4	104	-23,5	7 228	-3,8	202	-34,6
366 028	Mechemich, Stadt
366 032	Nettersheim	2 633	+15,9	25	+56,3	12 949	+4,2	78	+41,8
366 036	Schleiden, Stadt	4 608	-6,6	768	-16,8	12 555	-5,1	2 326	-27,4
366 040	Weilerswist
366 044	Zülpich, Stadt	558	-6,4	13	x	2 479	+1,4	24	x

Anmerkungen Seite 9

Noch: 2.1 Kapazität und Leistung der Beherbergungsstätten nach Verwaltungsbezirken

September 2018

Amtliche Schlüsselnummer	Verwaltungsbezirk	Betriebe		Betten			Mittlere Aufenthaltsdauer ³⁾	
		geöffnete	Veränderung ¹⁾	angebotene	Veränderung ¹⁾	mittlere Auslastung ²⁾	aller Gäste	ausländischer Gäste
370 000	Kreis Heinsberg	54	-6,9	1 520	-5,0	41,9	2,1	2,4
370 004	Erkelenz, Stadt	7	-	220	-0,5	42,7	2,0	2,6
370 008	Gangelt	3	-	45	-	34,0	2,4	2,9
370 012	Geilenkirchen, Stadt	3	-25,0	131	-15,5	37,2	2,9	4,1
370 016	Heinsberg, Stadt	4	-	108	+9,1	44,3	1,4	1,2
370 020	Hückelhoven, Stadt	6	-14,3	164	-5,7	37,5	1,7	2,0
370 024	Selkant	1	-	-	-	.	.	.
370 028	Übach-Palenberg, Stadt	3	-	124	-	34,3	3,1	-
370 032	Waldfeucht	2	-	30	-25,0	.	.	.
370 036	Wassenberg, Stadt	13	-7,1	180	-15,9	28,6	1,8	1,8
370 040	Wegberg, Stadt	12	-7,7	518	-1,9	50,3	2,7	2,8
374 000	Oberbergischer Kreis	103	-1,9	5 686	+0,3	48,9	2,8	2,8
374 004	Bergneustadt, Stadt	8	-	416	-	35,2	2,0	1,8
374 008	Engelskirchen	6	-	399	+2,3	78,9	7,6	2,0
374 012	Gummersbach, Stadt	15	-6,3	827	-5,1	48,9	2,1	2,7
374 016	Hückeswagen, Stadt	5	-16,7	181	-10,8	36,5	2,2	7,5
374 020	Lindlar	14	-6,7	418	-6,3	51,2	2,8	3,2
374 024	Marienheide	2	-33,3	145	-31,6	.	.	.
374 028	Morsbach	2	-	209	-	.	.	.
374 032	Nümbrecht	8	+14,3	855	+22,3	52,8	3,5	2,5
374 036	Radevormwald, Stadt	9	-	586	-1,0	44,9	2,5	2,0
374 040	Reichshof	8	-11,1	386	-2,5	59,0	10,7	3,6
374 044	Waldbrohl, Stadt	6	+20,0	547	+9,6	34,7	2,2	3,5
374 048	Wiehl, Stadt	8	-	386	-7,7	46,4	1,9	1,8
374 052	Wipperfürth, Stadt	12	+9,1	331	+3,8	43,5	2,1	3,4
378 000	Rhein.-Berg. Kreis	72	+2,9	3 627	+3,3	47,6	2,2	1,9
378 004	Bergisch Gladbach, Stadt	18	+5,9	1 195	+2,3	44,7	1,8	1,7
378 008	Burscheid, Stadt	5	-	185	-1,1	37,7	1,8	1,8
378 012	Kürten	9	+12,5	213	+26,0	30,4	2,1	2,1
378 016	Leichlingen (Rhld.), Stadt	8	-	469	+1,5	69,5	7,7	4,1
378 020	Odenthal	6	-	422	-	48,4	1,7	1,6
378 024	Overath, Stadt	9	-10,0	320	-3,9	38,4	2,3	2,7
378 028	Rösrath, Stadt	6	+20,0	289	+24,0	49,5	1,8	1,5
378 032	Wermelskirchen, Stadt	11	-	534	-0,4	49,2	2,1	1,7
382 000	Rhein-Sieg-Kreis	147	-2,6	9 437	-1,8	46,4	2,0	2,0
382 004	Alfter	5	-	191	-	57,8	2,0	1,3
382 008	Bad Honnef, Stadt	11	-15,4	898	-18,7	51,4	1,9	2,4
382 012	Bornheim, Stadt	14	-6,7	559	-4,9	46,9	2,6	2,8
382 016	Eitorf	4	-	312	-	45,5	1,9	1,9
382 020	Hennef (Sieg), Stadt	12	-7,7	1 048	-1,6	59,9	3,5	2,2
382 024	Königswinter, Stadt	24	-	1 879	+5,0	48,9	1,8	1,5
382 028	Lohmar, Stadt	8	-	212	-	41,8	1,5	1,9
382 032	Meckenheim, Stadt	4	-	198	-2,5	52,3	1,9	1,8
382 036	Much	6	-14,3	377	-3,1	29,4	1,2	1,0
382 040	Neunkirchen-Seelscheid	2	-	22	-8,3	.	.	.
382 044	Niederkassel, Stadt	5	-16,7	214	-5,3	49,8	1,6	1,8
382 048	Rheinbach, Stadt	6	-	306	+1,3	55,3	1,6	1,4
382 052	Ruppichterath	1	-50,0	25	-72,2	.	.	.
382 056	Sankt Augustin, Stadt	3	-	126	-	66,8	1,9	1,9
382 060	Siegburg, Stadt	15	-	904	-0,4	50,7	2,0	3,2
382 064	Swisttal	5	-	845	-0,7	19,9	3,0	1,7
382 068	Troisdorf, Stadt	9	+12,5	720	+2,7	42,3	1,9	1,8
382 072	Wachtberg	4	-	251	+1,6	40,4	1,9	2,7
382 076	Windeck	9	+28,6	350	+23,7	42,5	2,3	2,9
300 000	Reg.-Bez. Köln	1 302	-0,6	90 465	+0,8	52,2	2,0	2,0
	Kreisfreie Städte							
512 000	Bottrop	12	-	619	-	41,7	2,1	2,1
513 000	Gelsenkirchen	22	-	2 149	+0,6	55,4	2,8	2,6
515 000	Münster	76	-1,3	7 953	+1,0	51,2	2,0	1,7

Anmerkungen Seite 9

Noch: 2.1 Kapazität und Leistung der Beherbergungsstätten nach Verwaltungsbezirken

September 2018

Amtliche Schlüsselnummer	Verwaltungsbezirk	Ankünfte				Übernachtungen			
		aller Gäste	Veränderung ¹⁾	ausländischer Gäste	Veränderung ¹⁾	aller Gäste	Veränderung ¹⁾	ausländischer Gäste	Veränderung ¹⁾
370 000	Kreis Heinsberg	11 653	+1,4	1 722	+14,8	24 835	-1,1	4 084	+0,7
370 004	Erkelenz, Stadt	1 442	+3,5	238	+21,4	2 817	+5,0	615	+20,8
370 008	Gangelt	1 122	+11,4	272	+32,0	2 690	+20,8	792	+22,6
370 012	Geilenkirchen, Stadt	512	-3,2	195	-3,5	1 462	-14,4	801	-26,8
370 016	Heinsberg, Stadt	1 604	+23,8	414	+15,3	2 231	+10,0	510	-12,1
370 020	Hückelhoven, Stadt	1 524	+2,4	127	-11,8	2 534	-10,2	255	-26,1
370 024	Selkant
370 028	Übach-Palenberg, Stadt	411	-6,4	-	-	1 276	-5,3	-	-
370 032	Waldfeucht
370 036	Wassenberg, Stadt	1 851	+11,0	220	+28,7	3 383	+4,6	402	+8,9
370 040	Wegberg, Stadt	2 939	-11,6	207	-2,4	7 914	-6,0	581	+20,3
374 000	Oberbergischer Kreis	31 044	-	2 257	-16,9	85 590	-1,4	6 280	-8,8
374 004	Bergneustadt, Stadt	2 178	+10,8	117	+120,8	4 395	+3,0	214	+137,8
374 008	Engelskirchen	1 251	-6,0	76	+2,7	9 447	+1,0	154	+26,2
374 012	Gummersbach, Stadt	6 051	-6,3	1 287	-15,2	12 750	-2,1	3 519	+6,6
374 016	Hückeswagen, Stadt	1 099	+6,9	64	+1,6	2 434	-3,0	481	+106,4
374 020	Lindlar	2 621	+10,0	77	+26,2	7 355	+12,0	246	-38,7
374 024	Marienheide
374 028	Morsbach
374 032	Nümbrecht	3 877	+20,9	29	-3,3	13 554	+13,8	73	-17,0
374 036	Radevormwald, Stadt	3 198	-9,4	59	-45,9	7 890	-12,5	117	-44,5
374 040	Reichshof	642	+25,1	7	+40,0	6 838	-3,5	25	-39,0
374 044	Waldbrohl, Stadt	2 589	-4,4	26	-88,5	5 693	-26,0	90	-91,9
374 048	Wiehl, Stadt	2 826	-9,5	124	+19,2	5 488	-6,2	225	-7,4
374 052	Wipperfürth, Stadt	2 028	+0,9	124	+1,6	4 332	+4,1	417	+41,4
378 000	Rhein.-Berg. Kreis	23 561	-	3 413	+17,4	51 877	+3,3	6 469	+14,2
378 004	Bergisch Gladbach, Stadt	8 929	+1,6	1 868	+46,9	16 017	-1,0	3 167	+40,4
378 008	Burscheid, Stadt	1 191	-2,9	160	-20,4	2 095	+8,7	293	-25,3
378 012	Kürten	910	-11,6	33	-19,5	1 956	-14,1	68	-26,9
378 016	Leichlingen (Rhld.), Stadt	1 277	+57,1	121	x	9 817	+5,9	502	+75,5
378 020	Odenthal	3 509	+2,9	125	-1,6	6 128	-3,3	205	+5,1
378 024	Overath, Stadt	1 609	-6,5	412	-0,5	3 687	+11,9	1 109	+27,5
378 028	Rösrath, Stadt	2 422	+2,7	324	-5,0	4 289	+8,6	483	-20,9
378 032	Wermelskirchen, Stadt	3 714	-11,7	370	-26,1	7 888	+12,8	642	-33,3
382 000	Rhein-Sieg-Kreis	65 778	+0,3	8 619	+12,4	133 108	-1,3	16 869	-5,2
382 004	Alfter	1 698	+12,0	186	x	3 314	+5,1	241	+180,2
382 008	Bad Honnef, Stadt	7 570	-19,3	859	+16,9	14 662	-21,7	2 049	-6,1
382 012	Bornheim, Stadt	3 022	+1,6	589	+29,7	7 861	+7,2	1 658	-21,4
382 016	Eitorf	2 313	-21,0	171	+20,4	4 354	-15,8	333	+20,7
382 020	Hennef (Sieg), Stadt	5 320	-7,7	278	-22,6	18 836	-4,5	625	+12,4
382 024	Königswinter, Stadt	15 539	+11,1	2 315	+38,9	27 888	+6,3	3 491	-0,6
382 028	Lohmar, Stadt	1 950	+4,0	158	-14,6	2 965	+4,0	299	-9,7
382 032	Meckenheim, Stadt	1 676	-7,9	207	-15,9	3 105	-2,2	373	-20,8
382 036	Much	2 850	+32,4	364	+13,4	3 324	-19,3	364	-47,3
382 040	Neunkirchen-Seelscheid
382 044	Niederkassel, Stadt	1 986	+12,5	492	+44,3	3 199	+13,8	897	+36,1
382 048	Rheinbach, Stadt	3 271	+4,5	454	-3,4	5 079	+3,7	635	-7,8
382 052	Ruppichteroth
382 056	Sankt Augustin, Stadt	1 310	-3,3	81	-8,0	2 524	-1,1	154	-25,6
382 060	Siegburg, Stadt	7 002	+8,8	830	-0,8	13 743	+6,1	2 669	-7,0
382 064	Swisttal	1 669	+33,8	226	+15,9	5 038	+17,1	379	+1,9
382 068	Troisdorf, Stadt	4 681	-19,0	1 243	-15,0	9 127	-9,4	2 242	-8,1
382 072	Wachtberg	1 639	+8,6	115	+11,7	3 044	+8,7	313	+16,4
382 076	Windeck	2 057	+27,2	50	+100,0	4 695	+34,5	144	+213,0
300 000	Reg.-Bez. Köln	734 794	-0,3	184 132	-0,7	1457 529	+0,3	372 578	-1,1
	Kreisfreie Städte								
512 000	Bottrop	3 619	+5,4	596	-2,6	7 736	+1,5	1 226	-32,1
513 000	Gelsenkirchen	13 010	-4,8	1 880	-8,1	36 057	+11,1	4 941	+18,7
515 000	Münster	62 879	-4,0	6 743	-25,7	126 731	+0,5	11 381	-31,3

Noch: 2.1 Kapazität und Leistung der Beherbergungsstätten nach Verwaltungsbezirken

September 2018

Amtliche Schlüsselnummer	Verwaltungsbezirk	Betriebe		Betten			Mittlere Aufenthaltsdauer ³⁾	
		geöffnete	Veränderung ¹⁾	angebotene	Veränderung ¹⁾	mittlere Auslastung ²⁾	aller Gäste	ausländischer Gäste
554 000	Kreis Borken	126	-3,1	5 218	-0,5	40,5	1,9	1,9
554 004	Ahaus, Stadt	13	+8,3	504	+7,0	34,4	2,3	2,4
554 008	Bocholt, Stadt	14	-17,6	512	-8,7	44,8	1,9	2,0
554 012	Borken, Stadt	15	-	748	-4,8	36,9	1,9	2,1
554 016	Gescher, Stadt	4	-	130	+3,2	47,7	1,6	1,5
554 020	Gronau (Westf.), Stadt	17	-10,5	735	-5,9	44,5	2,0	3,2
554 024	Heek	2	-	179	-	.	.	.
554 028	Heiden	3	-	119	-1,7	40,5	3,0	1,9
554 032	Isselburg, Stadt	5	-	138	-	31,9	1,4	1,5
554 036	Legden	5	-16,7	566	-3,1	43,8	1,7	1,2
554 040	Raesfeld	6	-	170	-	37,1	1,7	1,3
554 044	Reken	11	+10,0	333	+19,4	44,6	1,7	1,8
554 048	Rhede, Stadt	5	-	83	+1,2	36,2	1,5	1,3
554 052	Schöppingen	7	-	234	+1,3	28,7	1,9	1,9
554 056	Stadtlohn, Stadt	3	-	43	-	.	.	.
554 060	Südlohn	3	-	158	-	52,3	2,0	1,9
554 064	Velen, Stadt	7	-	400	+9,0	43,8	2,1	1,9
554 068	Vreden, Stadt	6	-	166	-	44,5	1,6	1,7
558 000	Kreis Coesfeld	82	-	3 997	+4,1	53,3	2,9	1,8
558 004	Ascheberg	6	-	319	-5,1	33,5	1,5	1,4
558 008	Billerbeck, Stadt	6	-	362	-	51,2	2,1	2,6
558 012	Coesfeld, Stadt	9	-	332	-	47,8	1,5	1,6
558 016	Dülmen, Stadt	14	+7,7	418	-1,9	35,1	2,0	2,2
558 020	Havixbeck	7	-12,5	174	-23,3	29,5	2,1	1,9
558 024	Lüdinghausen, Stadt	9	-	230	+47,4	48,8	1,7	2,0
558 028	Nordkirchen	4	-	1 124	-2,9	.	.	.
558 032	Nottuln	11	+10,0	489	+55,7	44,2	1,9	1,3
558 036	Olfen, Stadt	3	-25,0	56	-	.	.	.
558 040	Rosendahl	3	-	83	-	18,3	1,7	1,0
558 044	Senden	10	-	410	+5,4	39,4	1,7	1,6
562 000	Kreis Recklinghausen	89	-	4 471	+2,5	49,2	2,0	2,4
562 004	Castrop-Rauxel, Stadt	7	-12,5	478	-0,8	42,5	1,8	2,2
562 008	Datteln, Stadt	10	+11,1	370	+10,8	53,5	2,3	2,2
562 012	Dorsten, Stadt	20	+11,1	487	+10,9	37,0	2,1	3,8
562 014	Gladbeck, Stadt	5	-16,7	451	-0,9	50,1	2,2	2,3
562 016	Haltern am See, Stadt	18	-10,0	972	+2,5	50,7	1,9	1,8
562 020	Herten, Stadt	4	-	225	+1,8	45,6	1,5	1,3
562 024	Marl, Stadt	8	-	361	-0,6	41,1	2,0	2,2
562 028	Oer-Erkenschwick, Stadt	5	-	460	-	33,8	2,0	2,4
562 032	Recklinghausen, Stadt	9	+12,5	581	+1,2	76,9	2,3	2,4
562 036	Waltrop, Stadt	3	-	86	-	52,2	1,7	1,6
566 000	Kreis Steinfurt	177	-1,7	5 447	+0,6	43,7	2,3	2,1
566 004	Altenberge	4	-	192	-	37,2	1,5	2,2
566 008	Emsdetten, Stadt	11	-	412	-1,7	31,0	1,8	3,0
566 012	Greven, Stadt	13	+8,3	378	+5,9	39,7	1,6	1,3
566 016	Hörstel, Stadt	17	-	389	+0,3	42,7	3,5	3,4
566 020	Hopsten	2	-	22	-	.	.	.
566 024	Horstmar, Stadt	3	-	60	+9,1	61,5	3,7	1,3
566 028	Ibbenbüren, Stadt	15	-	454	+0,7	40,1	1,6	1,4
566 032	Ladbergen	9	-	171	-2,3	45,1	1,5	1,4
566 036	Laer	3	-	76	-	38,0	2,5	1,2
566 040	Lengerich, Stadt	8	-11,1	182	+8,3	32,1	1,8	2,5
566 044	Lienen	6	-	109	-	49,9	3,3	6,9
566 048	Lotte	1	-	21	+50,0	.	.	.
566 052	Metelen	1	-66,7	55	-36,8	.	.	.
566 056	Mettingen	8	-	225	-0,9	66,0	6,1	3,8
566 060	Neuenkirchen	2	-33,3	80	-14,9	.	.	.
566 064	Nordwalde	3	-	162	-5,8	47,9	2,2	1,0
566 068	Ochtrup, Stadt	5	-	102	-	35,0	1,6	1,5
566 072	Recke	6	-	129	-	33,6	2,6	2,5
566 076	Rheine, Stadt	21	+5,0	830	+9,1	48,7	2,1	1,5
566 080	Saerbeck	5	-16,7	208	-4,6	39,9	1,8	1,6
566 084	Steinfurt, Stadt	7	-12,5	219	-8,0	41,0	1,9	2,2
566 088	Tecklenburg, Stadt	19	+5,6	803	+2,2	53,6	3,0	2,0
566 092	Westerkappeln	3	-	54	+10,2	37,3	2,2	2,6
566 096	Wettringen	5	-	114	-7,3	37,5	2,3	2,9

Anmerkungen Seite 9

Noch: 2.1 Kapazität und Leistung der Beherbergungsstätten nach Verwaltungsbezirken

September 2018

Amtliche Schlüsselnummer	Verwaltungsbezirk	Ankünfte				Übernachtungen			
		aller Gäste	Veränderung ¹⁾	ausländischer Gäste	Veränderung ¹⁾	aller Gäste	Veränderung ¹⁾	ausländischer Gäste	Veränderung ¹⁾
554 000	Kreis Borken	35 552	-8,1	4 737	+7,9	67 366	-5,9	9 009	+0,2
554 004	Ahaus, Stadt	2 569	+11,0	499	+112,3	5 784	+1,2	1 174	+72,1
554 008	Bocholt, Stadt	4 270	-6,6	690	+3,4	8 267	-3,7	1 353	+7,1
554 012	Borken, Stadt	4 506	-9,1	365	-12,5	8 602	-18,9	780	-31,9
554 016	Gescher, Stadt	1 186	-10,2	44	-59,3	1 913	-7,0	64	-64,0
554 020	Gronau (Westf.), Stadt	5 015	-20,7	555	-40,7	10 156	-11,5	1 772	-18,8
554 024	Heek
554 028	Heiden	477	-23,8	18	+50,0	1 445	-10,7	34	+30,8
554 032	Isselburg, Stadt	946	-8,5	205	-26,5	1 319	-2,4	315	-12,5
554 036	Legden	4 318	-5,5	1 084	+58,5	7 444	-3,8	1 248	+51,1
554 040	Raesfeld	1 107	-14,8	46	+91,7	1 890	+5,7	59	+136,0
554 044	Reken	3 091	+5,1	256	+64,1	5 161	+8,0	458	+53,7
554 048	Rhede, Stadt	758	-14,3	130	+25,0	1 162	-13,5	166	+17,7
554 052	Schöppingen	1 044	-17,0	59	-10,6	2 014	-12,2	111	-37,3
554 056	Stadtlohn, Stadt
554 060	Südlohn	1 244	-17,6	163	-37,3	2 481	-7,7	307	-37,7
554 064	Velen, Stadt	2 591	+18,0	389	+135,8	5 455	+7,4	743	+11,2
554 068	Vreden, Stadt	1 415	-15,7	211	-11,3	2 271	-16,6	359	-22,0
558 000	Kreis Coesfeld	22 584	+12,2	1 820	+15,6	66 453	+4,5	3 297	+9,5
558 004	Ascheberg	2 185	-9,7	307	-21,5	3 210	-31,4	432	-28,2
558 008	Billerbeek, Stadt	2 694	+4,1	253	+10,5	5 689	-8,2	667	+34,7
558 012	Coesfeld, Stadt	3 160	+4,1	168	+12,0	4 778	-1,3	262	-17,4
558 016	Dülmen, Stadt	2 980	+8,4	172	-9,5	5 905	+12,5	378	-27,0
558 020	Havixbeck	728	+29,8	49	+104,2	1 540	+26,0	91	+56,9
558 024	Lüdinghausen, Stadt	2 206	+65,2	381	x	3 658	+57,3	746	x
558 028	Nordkirchen
558 032	Nottuln	3 412	+72,6	229	+13,4	6 477	+71,6	302	-0,3
558 036	Olfen, Stadt
558 040	Rosendahl	463	-14,7	11	+37,5	776	-8,7	11	+37,5
558 044	Senden	3 050	-2,3	219	-28,2	5 102	-0,6	352	-42,2
562 000	Kreis Recklinghausen	34 338	+0,9	3 568	-19,5	69 410	+11,1	8 421	-3,7
562 004	Castrop-Rauxel, Stadt	3 398	+29,2	416	+41,0	6 091	+18,2	914	+19,0
562 008	Datteln, Stadt	3 004	+5,4	92	-14,0	6 798	+10,1	203	-25,4
562 012	Dorsten, Stadt	3 012	+7,7	369	+9,8	6 327	+22,5	1 406	+34,8
562 014	Gladbeck, Stadt	3 097	-37,1	681	-61,1	6 840	-13,6	1 548	-41,0
562 016	Haltern am See, Stadt	8 535	-4,0	316	-9,2	16 270	-1,2	577	+0,2
562 020	Herten, Stadt	1 990	-3,9	163	+0,6	3 081	-0,6	210	-24,2
562 024	Marl, Stadt	2 260	-9,1	306	+4,8	4 448	-9,8	669	+25,0
562 028	Oer-Erkenschwick, Stadt	2 374	+13,5	25	-63,8	4 797	+18,2	59	-43,8
562 032	Recklinghausen, Stadt	5 886	+28,8	1 102	+10,8	13 412	+63,8	2 677	+11,8
562 036	Waltrop, Stadt	782	+7,4	98	+21,0	1 346	+3,1	158	+6,8
566 000	Kreis Steinfurt	38 060	-2,3	5 108	+22,6	86 106	-0,5	10 585	+2,5
566 004	Altenberge	1 392	-23,8	23	-39,5	2 157	-15,0	51	-35,4
566 008	Emsdetten, Stadt	2 188	-10,7	115	-	3 830	-7,9	348	-11,2
566 012	Greven, Stadt	4 870	+5,1	903	+21,7	7 690	+13,3	1 146	+7,0
566 016	Hörstel, Stadt	2 978	-10,8	372	+20,0	10 321	+2,7	1 277	+21,9
566 020	Hopsten
566 024	Horstmar, Stadt	297	-7,5	29	+383,3	1 107	-11,9	39	+457,1
566 028	Ibbenbüren, Stadt	3 557	-2,1	403	-20,0	5 674	-7,2	562	-37,9
566 032	Ladbergen	1 588	-16,0	294	+2,4	2 365	-19,5	408	-6,0
566 036	Laer	348	+7,7	26	+160,0	867	+0,8	31	+121,4
566 040	Lengerich, Stadt	1 026	-10,4	83	-15,3	1 824	-17,9	209	-21,7
566 044	Lienen	773	+34,7	201	+41,5	2 574	+12,3	1 382	+18,6
566 048	Lotte
566 052	Metelen
566 056	Mettingen	806	-4,6	147	+11,4	4 882	-1,1	565	+44,1
566 060	Neuenkirchen
566 064	Nordwalde	1 045	+9,9	10	+25,0	2 327	+19,8	10	+25,0
566 068	Ochtrup, Stadt	652	-1,7	111	-11,2	1 071	-12,4	163	-22,0
566 072	Recke	639	-3,3	51	-7,3	1 683	-5,4	125	+66,7
566 076	Rheine, Stadt	5 846	+25,6	1 353	+93,8	12 131	+15,1	2 038	+43,3
566 080	Saerbeck	1 372	+2,0	57	+39,0	2 487	-12,7	89	-49,7
566 084	Steinfurt, Stadt	1 402	-3,0	73	+65,9	2 695	-0,3	164	-12,8
566 088	Tecklenburg, Stadt	5 080	-6,9	672	+11,4	15 449	+3,8	1 356	-9,1
566 092	Westerkappeln	273	-17,3	28	+64,7	605	-12,8	74	+105,6
566 096	Wettringen	1 161	-18,1	114	-20,8	2 698	-13,7	329	-28,6

Anmerkungen Seite 9

Noch: 2.1 Kapazität und Leistung der Beherbergungsstätten nach Verwaltungsbezirken

September 2018

Amtliche Schlüsselnummer	Verwaltungsbezirk	Betriebe		Betten			Mittlere Aufenthaltsdauer ³⁾	
		geöffnete	Veränderung ¹⁾	angebotene	Veränderung ¹⁾	mittlere Auslastung ²⁾	aller Gäste	ausländischer Gäste
570 000	Kreis Warendorf	84	-1,2	3 100	+0,7	47,0	2,5	3,6
570 004	Ahlen, Stadt	7	-	293	-	43,7	2,1	4,0
570 008	Beckum, Stadt	8	-	244	-1,6	36,9	1,9	2,1
570 012	Beelen	3	-	60	-3,2	28,9	1,9	2,8
570 016	Drensteinfurt, Stadt	4	-	86	-	43,4	1,8	3,8
570 020	Ennigerloh, Stadt	5	-	146	-2,0	41,2	2,1	2,8
570 024	Everswinkel	5	-	133	-5,7	38,3	2,3	1,9
570 028	Oelde, Stadt	9	-10,0	319	-16,1	50,4	2,9	8,0
570 032	Ostbevern	6	-	318	+0,3	34,2	1,3	1,3
570 036	Sassenberg, Stadt	6	-	92	+3,4	36,1	3,6	4,5
570 040	Sendenhorst, Stadt	7	-	334	+36,9	70,8	4,9	2,1
570 044	Telgte, Stadt	5	-	277	+3,7	78,7	3,6	2,0
570 048	Wadersloh	4	-20,0	68	-34,0	32,5	2,6	4,9
570 052	Warendorf, Stadt	15	+7,1	730	+4,6	40,1	2,0	2,2
500 000	Reg.-Bez. Münster	668	-1,3	32 954	+1,2	48,0	2,2	2,1
711 000	Kreisfreie Stadt Bielefeld	57	-1,7	4 311	+2,4	53,0	1,7	2,0
754 000	Kreis Gütersloh	101	-7,3	4 201	-5,2	42,0	2,0	2,7
754 004	Borgholzhausen, Stadt	2	-33,3	47	-29,9	.	.	.
754 008	Gütersloh, Stadt	21	-4,5	1 154	+0,1	47,2	2,2	2,2
754 012	Halle (Westf.), Stadt	8	-	478	-2,0	42,7	1,8	2,2
754 016	Harsewinkel, Stadt	8	-11,1	505	-5,1	37,6	1,9	2,2
754 020	Herzebrock-Clarholz	3	-	97	-	34,2	2,2	2,7
754 024	Langenberg	1	-	30	-	.	.	.
754 028	Rheda-Wiedenbrück, Stadt	15	-6,3	587	-3,3	34,6	1,5	1,4
754 032	Rietberg, Stadt	7	-12,5	270	-14,0	44,9	1,6	1,7
754 036	Schloß Holte-Stukenbrock, Stadt	16	-5,9	445	-2,8	41,7	2,5	5,6
754 040	Steinhagen	4	-	139	-	45,9	1,8	6,4
754 044	Verl, Stadt	6	-14,3	111	-44,5	69,5	5,3	47,3
754 048	Versmold, Stadt	5	-16,7	140	-7,9	33,2	2,4	2,6
754 052	Werther (Westf.), Stadt	5	-	198	+2,6	41,8	2,0	1,7
758 000	Kreis Herford	53	-3,6	2 436	-4,1	45,3	3,3	2,7
758 004	Bünde, Stadt	6	-	188	-	48,4	2,3	1,9
758 008	Enger, Stadt	-	-	-	-	-	-	-
758 012	Herford, Stadt	12	-14,3	350	-26,2	40,4	1,9	2,5
758 016	Hiddenhausen	4	-	219	-2,2	39,9	2,1	2,0
758 020	Kirchlengern	1	-	17	-	.	.	.
758 024	Löhne, Stadt	6	-14,3	366	-2,9	86,7	11,4	2,3
758 028	Rödinghausen	6	+20,0	277	+14,0	45,8	2,3	8,9
758 032	Spenge, Stadt	3	-	180	+1,7	.	.	.
758 036	Vlotho, Stadt	15	-	839	-0,2	37,7	3,9	2,2
762 000	Kreis Höxter	119	-8,5	5 988	-4,2	56,1	4,1	2,8
762 004	Bad Driburg, Stadt	33	-15,4	2 673	-3,9	77,0	7,7	2,1
762 008	Beverungen, Stadt	18	+5,9	541	+3,4	40,2	2,3	1,7
762 012	Borgentreich, Stadt	2	-33,3	44	-20,0	.	.	.
762 016	Brakel, Stadt	6	-40,0	203	-45,0	37,5	2,8	4,5
762 020	Höxter, Stadt	20	-13,0	886	-3,7	49,4	2,5	2,4
762 024	Marienmünster, Stadt	6	+20,0	148	+18,4	.	.	.
762 028	Nieheim, Stadt	8	-	514	-1,7	21,8	3,3	7,6
762 032	Steinheim, Stadt	4	-	120	-	33,9	1,7	1,6
762 036	Warburg, Stadt	18	+5,9	667	+4,1	42,5	2,1	2,7
762 040	Willebadessen, Stadt	4	-	192	-1,0	48,9	2,7	2,9
766 000	Kreis Lippe	187	-4,6	9 024	-0,7	55,0	3,6	2,8
766 004	Augustdorf	2	-33,3	56	-38,5	.	.	.
766 008	Bad Salzuffen, Stadt	56	+3,7	3 876	+2,9	67,4	5,0	2,3
766 012	Barntrop, Stadt	3	-	27	+22,7	.	.	.
766 016	Blomberg, Stadt	5	-	167	+8,4	45,0	1,7	1,5
766 020	Detmold, Stadt	17	-10,5	702	-5,6	50,1	1,8	2,1
766 024	Dörentrup	9	+12,5	304	+9,4	38,5	2,2	1,2
766 028	Extertal	8	-20,0	264	-17,5	51,4	3,1	3,0
766 032	Horn-Bad Meinberg, Stadt	33	-5,7	2 106	-1,0	55,6	3,8	3,7

Anmerkungen Seite 9

Noch: 2.1 Kapazität und Leistung der Beherbergungsstätten nach Verwaltungsbezirken

September 2018

Amtliche Schlüsselnummer	Verwaltungsbezirk	Ankünfte				Übernachtungen			
		aller Gäste	Veränderung ¹⁾	ausländischer Gäste	Veränderung ¹⁾	aller Gäste	Veränderung ¹⁾	ausländischer Gäste	Veränderung ¹⁾
570 000	Kreis Warendorf	18 927	-3,9	2 152	-19,7	47 569	+2,0	7 659	+0,1
570 004	Ahlen, Stadt	1 833	-5,5	185	-52,9	3 845	-6,6	740	-24,0
570 008	Beckum, Stadt	1 397	-13,6	338	-16,5	2 702	-23,6	693	-28,6
570 012	Beelen	267	-17,1	43	-27,1	520	-13,8	119	-3,3
570 016	Drensteinfurt, Stadt	623	+11,1	61	+5,2	1 121	+25,0	232	+146,8
570 020	Ennigerloh, Stadt	844	-27,5	141	-10,2	1 804	-3,4	393	+51,2
570 024	Everswinkel	566	+3,1	15	-50,0	1 279	-30,9	29	-52,5
570 028	Oelde, Stadt	1 653	-11,6	313	-28,7	4 821	+1,2	2 519	+10,2
570 032	Ostbevern	2 472	-1,6	94	-18,3	3 267	-7,2	118	-32,2
570 036	Sassenberg, Stadt	1 431	+37,1	319	+34,6	5 151	+38,4	1 422	+50,8
570 040	Sendenhorst, Stadt	1 444	-3,0	206	-25,6	7 096	+43,8	433	-22,4
570 044	Telgte, Stadt	1 794	+2,5	166	+13,7	6 538	+7,8	330	+5,1
570 048	Wadersloh	255	-54,7	16	-81,6	664	-49,1	78	-70,7
570 052	Warendorf, Stadt	4 348	+1,0	255	-7,6	8 761	-7,2	553	-11,7
500 000	Reg.-Bez. Münster	228 969	-2,2	26 604	-8,2	507 428	+2,1	56 519	-7,7
711 000	Kreisfreie Stadt Bielefeld	39 659	+3,8	6 470	-4,4	69 026	-3,9	12 723	-6,7
754 000	Kreis Gütersloh	27 181	-2,2	3 849	-0,2	55 331	-1,3	10 208	+0,7
754 004	Borgholzhausen, Stadt
754 008	Gütersloh, Stadt	7 276	-1,5	1 614	-7,8	16 326	+3,8	3 592	-12,0
754 012	Halle (Westf.), Stadt	3 489	-1,0	379	+13,8	6 122	+5,1	822	+31,1
754 016	Harsewinkel, Stadt	3 013	-10,7	431	+2,1	5 674	-13,1	969	+1,0
754 020	Herzebrock-Clarholz	452	-2,2	85	+26,9	994	-5,6	230	+29,2
754 024	Langenberg
754 028	Rheda-Wiedenbrück, Stadt	4 028	-4,6	402	-7,4	6 092	-5,8	575	-23,6
754 032	Rietberg, Stadt	2 206	-7,8	222	+8,3	3 636	-13,7	383	+18,2
754 036	Schloß Holte-Stukenbrock, Stadt	2 625	+20,4	263	+52,0	6 533	+11,8	1 464	+59,7
754 040	Steinhagen	1 090	+19,3	8	-11,1	1 913	+5,9	51	-3,8
754 044	Verl, Stadt	438	-47,2	29	-84,9	2 315	-23,3	1 372	-16,8
754 048	Versmold, Stadt	1 210	+16,3	45	+87,5	2 907	+20,8	117	+80,0
754 052	Werther (Westf.), Stadt	1 227	+15,0	360	+58,6	2 483	+7,1	610	+20,6
758 000	Kreis Herford	10 227	+4,0	962	+11,7	34 006	+1,8	2 557	+10,8
758 004	Bünde, Stadt	1 179	-5,7	150	-11,2	2 731	-0,2	290	-1,4
758 008	Enger, Stadt
758 012	Herford, Stadt	2 374	-10,3	253	-5,9	4 613	-1,1	634	-15,1
758 016	Hiddenhausen	1 245	+0,9	144	+54,8	2 620	-2,5	288	+72,5
758 020	Kirchlengern
758 024	Löhne, Stadt	841	+43,3	17	-22,7	9 603	+1,0	39	-38,1
758 028	Rödinghausen	1 690	+24,6	62	+77,1	3 805	+30,6	550	+49,1
758 032	Spenge, Stadt
758 036	Vlotho, Stadt	2 518	+3,6	325	+21,7	9 928	-1,3	731	+10,8
762 000	Kreis Höxter	26 081	+6,0	1 392	-8,5	106 488	+4,1	3 856	-9,2
762 004	Bad Driburg, Stadt	8 194	+8,9	286	-37,0	63 246	+3,8	602	-24,9
762 008	Beverungen, Stadt	3 057	+16,6	114	-13,6	7 148	+8,1	193	-49,6
762 012	Borgentreich, Stadt
762 016	Brakel, Stadt	853	-36,7	42	+100,0	2 406	-21,7	188	-31,4
762 020	Höxter, Stadt	6 441	+15,5	467	+12,8	16 104	+14,0	1 144	+0,6
762 024	Marienmünster, Stadt
762 028	Nieheim, Stadt	1 032	-23,6	75	+240,9	3 359	-7,6	570	+152,2
762 032	Steinheim, Stadt	722	+34,7	24	-27,3	1 220	+11,8	39	-83,8
762 036	Warburg, Stadt	4 217	-4,6	183	-41,3	8 819	-4,0	490	-28,3
762 040	Willebadessen, Stadt	1 024	+42,6	166	+80,4	2 814	+45,4	479	+103,8
766 000	Kreis Lippe	44 844	+4,2	5 319	+8,9	159 918	+4,3	14 817	+18,6
766 004	Augustdorf
766 008	Bad Salzuflen, Stadt	16 111	+10,3	2 230	+9,6	80 039	+4,6	5 102	+21,3
766 012	Barntrop, Stadt
766 016	Blomberg, Stadt	1 298	+2,2	404	+146,3	2 252	+8,9	595	+64,8
766 020	Detmold, Stadt	5 951	+7,2	746	+14,9	10 950	+1,6	1 562	+12,5
766 024	Dörentrup	1 623	+24,8	19	+137,5	3 515	+19,4	22	+69,2
766 028	Extertal	1 516	+11,0	188	+2,2	4 763	+8,5	569	+22,6
766 032	Horn-Bad Meinberg, Stadt	9 577	-0,5	619	-29,0	36 507	+0,8	2 296	-11,7

Anmerkungen Seite 9

Noch: 2.1 Kapazität und Leistung der Beherbergungsstätten nach Verwaltungsbezirken

September 2018

Amtliche Schlüsselnummer	Verwaltungsbezirk	Betriebe		Betten			Mittlere Aufenthaltsdauer ³⁾	
		geöffnete	Veränderung ¹⁾	angebotene	Veränderung ¹⁾	mittlere Auslastung ²⁾	aller Gäste	ausländischer Gäste
	Noch: Kreis Lippe							
766 036	Kalletal	9	-10,0	225	-4,7	15,2	2,6	3,8
766 040	Lage, Stadt	8	-11,1	198	-0,5	36,7	3,0	7,6
766 044	Lemgo, Stadt	9	-	284	-4,7	39,8	1,9	3,1
766 048	Leopoldshöhe	3	-	47	-	30,2	2,5	3,0
766 052	Lügde, Stadt	11	-	314	-0,6	27,6	2,1	2,0
766 056	Oerlinghausen, Stadt	5	-	169	-	40,9	2,4	5,3
766 060	Schieder-Schwalenberg, Stadt	9	-25,0	285	-11,5	33,6	2,4	3,3
766 064	Schlangen	-	-	-	-	-	-	-
770 000	Kreis Minden-Lübbecke	108	-5,3	6 675	-1,5	63,0	4,0	2,0
770 004	Bad Oeynhausen, Stadt	25	-7,4	3 418	-0,3	75,6	6,8	1,7
770 008	Espelkamp, Stadt	6	-14,3	192	-16,5	52,5	2,1	2,2
770 012	Hille	4	-	147	-	61,7	2,9	2,8
770 016	Hüllhorst	3	-	86	-	.	.	.
770 020	Lübbecke, Stadt	4	-	127	+0,8	.	.	.
770 024	Minden, Stadt	20	+5,3	761	-0,5	43,9	1,6	1,8
770 028	Petershagen, Stadt	13	-7,1	620	-2,4	47,7	3,8	1,5
770 032	Porta Westfalica, Stadt	8	-20,0	325	-5,2	40,7	1,8	1,9
770 036	Preußisch-Oldendorf, Stadt	10	-9,1	611	-2,2	68,4	5,9	3,3
770 040	Rahden, Stadt	5	-	183	-2,1	39,0	2,1	2,8
770 044	Stemwede	10	-	205	+0,5	39,5	2,1	3,6
774 000	Kreis Paderborn	99	-10,0	5 515	-3,3	53,8	2,6	2,3
774 004	Altenbeken	1	-50,0	20	-37,5	.	.	.
774 008	Bad Lippspringe, Stadt	15	-21,1	1 353	-3,0	76,3	5,0	2,1
774 012	Borchen	7	-	264	-0,4	48,0	4,6	2,6
774 016	Büren, Stadt	11	-8,3	492	-1,6	45,0	1,8	1,7
774 020	Delbrück, Stadt	7	-22,2	222	-20,1	33,7	1,5	1,6
774 024	Hövelhof	10	-	288	+1,1	32,1	1,6	2,0
774 028	Lichtenau, Stadt	4	-33,3	130	-6,5	12,5	4,2	6,0
774 032	Paderborn, Stadt	31	-3,1	2 168	-2,9	48,5	1,7	2,0
774 036	Salzkotten, Stadt	2	-	69	-	.	.	.
774 040	Bad Wünnenberg, Stadt	11	-	509	-0,2	63,8	6,3	4,0
700 000	Reg.-Bez. Detmold	724	-6,2	38 150	-2,2	54,1	3,0	2,4
	Kreisfreie Städte							
911 000	Bochum	40	-2,4	4 070	-0,3	50,2	1,8	1,8
913 000	Dortmund	65	+3,2	7 605	+5,4	54,4	1,7	1,8
914 000	Hagen	27	-12,9	1 535	-12,8	59,7	2,4	2,0
915 000	Hamm	23	-11,5	1 296	-2,2	41,4	1,4	1,4
916 000	Herne	9	-10,0	558	+1,8	41,0	1,8	3,3
954 000	Ennepe-Ruhr-Kreis	67	+1,5	3 476	+2,4	51,3	2,5	2,0
954 004	Breckerfeld, Stadt	4	-	186	-0,5	46,9	2,1	1,9
954 008	Ennepetal, Stadt	3	-	220	+0,5	91,5	11,3	1,4
954 012	Gevelsberg, Stadt	3	-	111	+0,9	51,3	1,7	2,5
954 016	Hattingen, Stadt	22	+4,8	1 188	+11,9	54,9	3,1	2,3
954 020	Herdecke, Stadt	4	-	383	-	44,1	1,7	1,8
954 024	Schwelm, Stadt	7	-12,5	365	-3,7	35,9	1,9	2,1
954 028	Sprockhövel, Stadt	8	+33,3	358	+3,2	48,8	1,9	1,5
954 032	Wetter (Ruhr), Stadt	5	-16,7	133	-24,0	33,7	1,5	2,0
954 036	Witten, Stadt	11	-	532	-0,2	49,8	1,9	2,3
958 000	Hochsauerlandkreis	451	-3,8	26 297	+0,3	42,3	3,0	3,4
958 004	Arnsberg, Stadt	27	-6,9	1 494	-2,0	46,3	2,4	2,3
958 008	Bestwig	16	-11,1	860	-4,0	36,9	2,3	3,8
958 012	Brilon, Stadt	25	-13,8	1 171	-7,6	41,4	3,1	2,3
958 016	Eslohe (Sauerland)	21	-8,7	937	-5,4	48,5	3,7	2,3
958 020	Hallenberg, Stadt	11	-	495	-0,4	49,0	2,5	3,2
958 024	Marsberg, Stadt	10	-16,7	257	-6,5	31,5	2,0	2,5
958 028	Medebach, Stadt	22	+4,8	3 897	+0,6	50,4	3,7	4,3
958 032	Meschede, Stadt	25	-7,4	1 157	+4,4	38,0	2,0	2,3
958 036	Olsberg, Stadt	41	-4,7	1 291	+3,2	35,2	2,6	3,0
958 040	Schmallenberg, Stadt	96	-5,0	4 383	-0,6	52,8	3,7	3,1
958 044	Sundern (Sauerland), Stadt	33	-2,9	1 431	-2,3	52,6	2,2	2,3
958 048	Winterberg, Stadt	124	+2,5	8 924	+3,0	32,8	3,1	3,6

Anmerkungen Seite 9

Noch: 2.1 Kapazität und Leistung der Beherbergungsstätten nach Verwaltungsbezirken

September 2018

Amtliche Schlüsselnummer	Verwaltungsbezirk	Ankünfte				Übernachtungen			
		aller Gäste	Veränderung ¹⁾	ausländischer Gäste	Veränderung ¹⁾	aller Gäste	Veränderung ¹⁾	ausländischer Gäste	Veränderung ¹⁾
	Noch: Kreis Lippe								
766 036	Kalletal	1 870	+7,8	49	-18,3	4 818	+21,3	185	-16,3
766 040	Lage, Stadt	728	-1,8	30	+25,0	2 181	-7,8	228	+28,1
766 044	Lemgo, Stadt	1 973	-10,6	269	+15,9	3 790	-5,6	829	+19,6
766 048	Leopoldshöhe	171	-27,2	2	x	426	-7,2	6	x
766 052	Lügde, Stadt	1 265	-8,1	138	-22,0	2 632	+3,1	279	-34,8
766 056	Oerlinghausen, Stadt	878	-3,5	36	+80,0	2 072	+8,8	189	+190,8
766 060	Schieder-Schwalenberg, Stadt	1 366	+1,3	339	+2,7	3 256	+7,6	1 124	+11,4
766 064	Schlangen	-	-	-	-	-	-	-	-
770 000	Kreis Minden-Lübbecke	32 904	-1,6	3 919	+11,5	130 428	-3,3	7 758	+1,3
770 004	Bad Oeynhausen, Stadt	11 378	+3,6	1 200	+79,1	77 521	-0,6	1 991	+66,2
770 008	Espelkamp, Stadt	1 495	-13,4	193	-3,0	3 121	-28,8	433	-23,0
770 012	Hille	946	+4,9	250	+33,0	2 719	+5,3	692	+23,8
770 016	Hüllhorst
770 020	Lübbecke, Stadt
770 024	Minden, Stadt	7 040	-1,5	1 020	+7,6	11 019	-3,1	1 809	-9,3
770 028	Petershagen, Stadt	2 451	-22,2	89	-62,0	9 325	-17,2	135	-75,5
770 032	Porta Westfalica, Stadt	3 257	+9,6	222	-14,6	5 742	+10,7	427	-22,2
770 036	Preußisch-Oldendorf, Stadt	2 123	+2,4	97	+6,6	12 542	-5,3	320	+24,5
770 040	Rahden, Stadt	1 044	-6,5	101	+9,8	2 143	-5,3	278	+16,8
770 044	Stemwede	1 561	-2,9	213	-0,9	3 343	+2,4	757	+24,3
774 000	Kreis Paderborn	34 851	-5,9	4 476	-6,5	90 085	-7,0	10 118	-19,8
774 004	Altenbeken
774 008	Bad Lippspringe, Stadt	6 242	-10,7	416	+3,5	31 057	-3,8	873	-5,1
774 012	Borchen	832	-7,9	42	+5,0	3 803	-13,5	109	-61,3
774 016	Büren, Stadt	3 681	-2,2	187	-46,6	6 643	-5,1	326	-46,0
774 020	Delbrück, Stadt	1 499	-13,9	308	+6,6	2 265	-26,9	479	-23,4
774 024	Hövelhof	1 835	+2,2	210	+25,0	3 021	-22,5	430	-26,9
774 028	Lichtenau, Stadt	115	+4,5	42	+82,6	487	+48,5	254	+67,1
774 032	Paderborn, Stadt	18 542	-4,8	2 716	+0,6	32 051	-6,1	5 561	-11,9
774 036	Salzkotten, Stadt
774 040	Bad Wünnenberg, Stadt	1 591	-8,5	501	-33,7	9 954	-8,1	1 987	-33,9
700 000	Reg.-Bez. Detmold	215 747	+0,8	26 387	+0,7	645 282	-0,5	62 037	-1,7
	Kreisfreie Städte								
911 000	Bochum	34 442	-3,8	4 975	-10,8	61 342	+1,4	8 997	-3,6
913 000	Dortmund	73 976	+11,8	15 424	+3,6	124 883	+10,7	27 352	+8,5
914 000	Hagen	11 393	-7,5	1 612	+17,0	27 475	-3,5	3 206	+30,0
915 000	Hamm	11 213	-2,6	1 301	-3,6	16 087	-3,5	1 880	-2,3
916 000	Herne	3 737	+23,7	295	+25,5	6 857	+21,0	965	+35,3
954 000	Ennepe-Ruhr-Kreis	22 416	+3,6	1 871	-27,7	54 980	+5,1	3 742	-28,2
954 004	Breckerfeld, Stadt	1 260	+12,9	46	-54,0	2 619	+11,2	89	-39,9
954 008	Ennepetal, Stadt	543	-7,2	21	-91,6	6 160	+2,5	29	-93,8
954 012	Gevelsberg, Stadt	1 010	-2,0	102	-4,7	1 708	-4,2	250	-16,1
954 016	Hattingen, Stadt	6 676	+8,7	391	+3,7	20 876	+6,8	880	-24,6
954 020	Herdecke, Stadt	3 017	-5,0	347	-46,7	5 064	+8,3	625	-15,3
954 024	Schwelm, Stadt	2 066	-4,8	174	-45,6	3 931	-8,8	361	-60,6
954 028	Sprockhövel, Stadt	2 873	+2,2	339	+5,0	5 325	-2,7	517	+10,7
954 032	Wetter (Ruhr), Stadt	890	-14,0	80	+3,9	1 346	-30,1	156	-27,1
954 036	Witten, Stadt	4 081	+14,1	371	-2,6	7 951	+28,2	835	+5,0
958 000	Hochsauerlandkreis	113 497	+0,3	19 488	-	340 850	-0,3	65 400	+0,1
958 004	Arnsberg, Stadt	8 501	+6,5	831	-10,5	20 725	+13,4	1 910	+8,3
958 008	Bestwig	4 362	+9,2	241	-38,5	10 016	+0,7	906	-39,7
958 012	Brilon, Stadt	5 015	+5,3	746	+43,5	15 349	+9,7	1 717	+26,5
958 016	Eslohe (Sauerland)	3 699	-0,6	78	-36,6	13 625	-6,7	179	-37,8
958 020	Hallenberg, Stadt	2 898	-8,4	649	-18,6	7 283	-1,8	2 058	-2,2
958 024	Marsberg, Stadt	1 177	-15,4	266	+61,2	2 388	-19,7	671	+53,5
958 028	Medebach, Stadt	16 195	-0,5	2 592	-6,9	60 383	-1,0	11 275	-6,7
958 032	Meschede, Stadt	7 641	+2,0	792	-8,2	15 167	+0,1	1 854	-22,2
958 036	Olsberg, Stadt	5 420	-15,8	699	-14,1	13 869	-29,0	2 091	-11,4
958 040	Schmallenberg, Stadt	18 517	-2,0	3 443	+3,6	69 429	-1,9	10 651	-2,4
958 044	Sundern (Sauerland), Stadt	10 887	+1,4	633	-6,5	23 481	+0,4	1 487	-16,6
958 048	Winterberg, Stadt	29 185	+2,9	8 518	+5,1	89 135	+5,1	30 601	+7,9

Anmerkungen Seite 9

Noch: 2.1 Kapazität und Leistung der Beherbergungsstätten nach Verwaltungsbezirken

September 2018

Amtliche Schlüsselnummer	Verwaltungsbezirk	Betriebe		Betten			Mittlere Aufenthaltsdauer ³⁾	
		geöffnete	Veränderung ¹⁾	angebotene	Veränderung ¹⁾	mittlere Auslastung ²⁾	aller Gäste	ausländischer Gäste
962 000	Märkischer Kreis	109	-0,9	3 977	+0,9	37,3	2,1	2,6
962 004	Altena, Stadt	8	-11,1	298	-2,6	37,3	1,9	2,6
962 008	Balve, Stadt	11	-	370	-1,9	41,6	2,1	9,8
962 012	Halver, Stadt	2	-	36	-14,3	.	.	.
962 016	Hemer, Stadt	9	-	482	+1,3	37,5	8,5	2,1
962 020	Herscheid	2	-	38	-	.	.	.
962 024	Iserlohn, Stadt	16	+14,3	593	+2,8	45,2	1,7	2,0
962 028	Kierspe, Stadt	5	+25,0	71	+18,3	26,6	2,4	2,2
962 032	Lüdenscheid, Stadt	14	+7,7	741	+12,3	36,9	1,7	1,9
962 036	Meinerzhagen, Stadt	10	-9,1	426	-7,4	30,7	2,2	2,5
962 040	Menden (Sauerland), Stadt	10	-9,1	207	-7,2	25,9	1,8	2,5
962 044	Nachrodt-Wiblingwerde	3	-	210	-	48,5	2,0	1,6
962 048	Neuenrade, Stadt	7	-	166	-	40,8	1,9	2,3
962 052	Plettenberg, Stadt	8	-	254	+6,7	36,6	2,6	6,4
962 056	Schalksmühle	-	-	-	-	-	-	-
962 060	Werdohl, Stadt	4	-33,3	85	-21,3	17,9	2,2	2,2
966 000	Kreis Olpe	121	+0,8	4 264	+5,5	39,5	2,1	2,6
966 004	Attendorf, Stadt	22	-	888	-0,1	41,2	2,0	2,7
966 008	Drolshagen, Stadt	9	-	178	-	33,4	1,9	2,1
966 012	Finnentrop	9	-	187	-0,5	24,5	2,2	2,4
966 016	Kirchhundem	21	-4,5	638	-2,4	35,3	2,2	2,7
966 020	LenneStadt, Stadt	37	-2,6	1 357	+4,8	44,6	2,5	2,9
966 024	Olpe, Stadt	15	+7,1	736	+23,9	41,2	1,9	1,7
966 028	Wenden	8	+33,3	280	+15,7	28,8	1,8	2,7
970 000	Kreis Siegen-Wittgenstein	111	-1,8	5 019	+2,2	53,1	3,0	2,2
970 004	Bad Berleburg, Stadt	29	-	1 347	-0,7	63,4	8,4	2,6
970 008	Burbach	8	+14,3	461	+46,8	53,6	6,1	2,2
970 012	Erndtebrück	1	-	28	-	.	.	.
970 016	Freudenberg, Stadt	6	-25,0	193	-17,5	46,5	1,7	1,6
970 020	Hilchenbach, Stadt	15	+7,1	716	+0,6	48,5	4,4	3,3
970 024	Kreuztal, Stadt	5	-	96	+3,2	41,4	2,3	6,3
970 028	Bad Laasphe, Stadt	12	-	545	-	48,3	2,4	2,8
970 032	Netphen, Stadt	9	-	259	+8,4	41,7	2,1	3,4
970 036	Neunkirchen	3	-	71	-	.	.	.
970 040	Siegen, Stadt	14	-12,5	925	-2,3	53,1	1,6	1,6
970 044	Wilnsdorf	9	-	378	+2,2	50,7	1,9	2,4
974 000	Kreis Soest	158	+2,6	8 561	+2,7	56,2	3,3	2,6
974 004	Anröchte	2	-	39	-	.	.	.
974 008	Bad Sassendorf	28	-3,4	1 952	-2,7	75,2	5,3	2,1
974 012	Ense	2	-	22	-31,3	.	.	.
974 016	Erwitte, Stadt	17	-10,5	886	+1,4	69,4	4,8	2,3
974 020	Geseke, Stadt	4	+33,3	924	+27,1	11,9	1,6	1,3
974 024	Lippetal	6	+50,0	60	+114,3	15,8	2,1	1,8
974 028	Lippstadt, Stadt	22	-4,3	1 161	-2,4	65,3	3,6	2,7
974 032	Möhnesee	19	+5,6	1 287	+1,5	55,6	3,0	2,1
974 036	Rüthen, Stadt	11	-	285	-14,2	40,3	1,9	1,7
974 040	Soest, Stadt	16	+14,3	933	+4,1	50,8	1,7	2,3
974 044	Warstein, Stadt	18	+12,5	543	+11,5	53,6	4,8	4,7
974 048	Welver	3	-	74	-	13,7	1,8	-
974 052	Werl, Stadt	6	-	260	+2,4	51,2	1,5	2,1
974 056	Wickede (Ruhr)	4	-	135	+7,1	71,9	6,5	4,3
978 000	Kreis Unna	61	-	3 411	+1,9	41,5	1,9	2,5
978 004	Bergkamen, Stadt	6	-14,3	118	-18,1	.	.	.
978 008	Bönen	-	-	-	-	-	-	-
978 012	Fröndenberg/Ruhr, Stadt	5	-	168	-6,1	43,2	1,6	1,9
978 016	Holzwickede	2	-33,3	191	-8,6	.	.	.
978 020	Kamen, Stadt	6	-	583	+3,6	46,7	1,8	2,2
978 024	Lünen, Stadt	10	-	671	-	42,8	1,7	1,5
978 028	Schwerte, Stadt	9	-	431	-0,7	44,0	1,6	1,3
978 032	Selm, Stadt	5	+25,0	433	+4,8	18,1	3,6	1,8
978 036	Unna, Stadt	7	+40,0	455	+30,0	37,1	1,9	2,2
978 040	Werne, Stadt	11	-8,3	361	-6,0	46,4	2,1	2,1
900 000	Reg.-Bez. Arnsberg	1 242	-1,7	70 069	+1,4	46,9	2,4	2,5
	Nordrhein-Westfalen	4 994	-1,6	314 362	+1,2	49,8	2,1	2,0

Anmerkungen Seite 9

Noch: 2.1 Kapazität und Leistung der Beherbergungsstätten nach Verwaltungsbezirken

September 2018

Amtliche Schlüsselnummer	Verwaltungsbezirk	Ankünfte				Übernachtungen			
		aller Gäste	Veränderung ¹⁾	ausländischer Gäste	Veränderung ¹⁾	aller Gäste	Veränderung ¹⁾	ausländischer Gäste	Veränderung ¹⁾
962 000	Märkischer Kreis	21 423	-0,8	2 352	+7,0	44 752	-2,4	6 174	+11,1
962 004	Altena, Stadt	1 837	+2,8	93	+126,8	3 407	-7,5	244	+221,1
962 008	Balve, Stadt	2 198	+21,8	108	+4,9	4 620	+19,7	1 060	+43,6
962 012	Halver, Stadt
962 016	Hemer, Stadt	646	-22,7	15	-76,9	5 467	-6,7	31	-67,4
962 020	Herscheid
962 024	Iserlohn, Stadt	4 828	+5,1	679	+4,1	8 034	+1,9	1 391	+8,6
962 028	Kierspe, Stadt	272	+38,8	15	+7,1	654	+31,9	33	-53,5
962 032	Lüdenscheid, Stadt	4 763	+5,4	900	+12,2	8 192	-0,8	1 733	-12,9
962 036	Meinerzhagen, Stadt	1 770	-15,4	76	+7,0	3 925	-15,1	193	-39,7
962 040	Menden (Sauerland), Stadt	916	-18,4	30	-38,8	1 609	-15,4	76	-45,3
962 044	Nachrodt-Wiblingwerde	1 547	-4,0	40	+29,0	3 054	+0,8	63	+28,6
962 048	Neuenrade, Stadt	1 027	-16,9	182	-14,2	1 928	-18,5	412	-13,4
962 052	Plettenberg, Stadt	1 142	-8,8	122	+58,4	2 948	+7,7	785	+393,7
962 056	Schalksmühle	-	-	-	-	-	-	-	-
962 060	Werdohl, Stadt	208	-20,9	40	+33,3	456	-30,3	88	+22,2
966 000	Kreis Olpe	27 533	+2,4	4 698	+2,8	58 281	+3,5	12 036	+9,3
966 004	Attendorn, Stadt	6 423	-11,7	919	-7,8	12 542	-8,6	2 509	+10,2
966 008	Drolshagen, Stadt	2 087	+11,0	182	-18,4	4 042	+12,4	386	-5,4
966 012	Finnentrop	651	-19,3	75	+56,3	1 439	-20,1	179	+43,2
966 016	Kirchhundem	3 128	+0,7	287	+3,6	6 753	+1,7	779	-6,8
966 020	Lennestadt, Stadt	7 201	-4,0	2 200	+1,0	18 162	-2,3	6 285	+3,9
966 024	Olpe, Stadt	6 706	+35,5	905	+28,2	12 925	+35,4	1 546	+43,9
966 028	Wenden	1 337	-2,5	130	-6,5	2 418	+1,2	352	+47,3
970 000	Kreis Siegen-Wittgenstein	26 452	-3,4	4 726	-14,1	80 406	+4,5	10 457	-20,2
970 004	Bad Berleburg, Stadt	3 037	-6,9	210	-29,8	25 622	+1,2	554	-29,9
970 008	Burbach	1 220	-6,6	92	+48,4	7 409	+101,5	201	+58,3
970 012	Erndtebrück
970 016	Freudenberg, Stadt	1 592	+12,6	421	+23,5	2 695	+8,1	660	+8,4
970 020	Hilchenbach, Stadt	2 434	+2,6	115	-11,5	10 822	+3,7	381	-21,9
970 024	Kreuztal, Stadt	507	-15,1	32	-45,8	1 191	+0,6	202	-32,2
970 028	Bad Laasphe, Stadt	3 384	-20,7	1 610	-36,9	8 098	-20,7	4 572	-35,7
970 032	Netphen, Stadt	1 479	+16,7	132	+144,4	3 129	+7,7	444	+66,3
970 036	Neunkirchen
970 040	Siegen, Stadt	9 301	-3,5	1 903	+5,5	14 743	-2,3	2 965	-2,4
970 044	Wilnsdorf	2 947	+8,3	127	-6,6	5 745	+22,0	301	+35,6
974 000	Kreis Soest	45 636	+1,0	3 472	-13,7	151 457	-1,6	8 942	+1,8
974 004	Anröchte
974 008	Bad Sassendorf	8 439	+0,2	417	-2,1	45 138	-4,5	892	-6,0
974 012	Ense
974 016	Erwitte, Stadt	4 038	+6,2	127	+86,8	19 226	-5,4	292	-9,9
974 020	Geseke, Stadt	2 068	+14,2	130	-42,0	3 286	+27,4	174	-50,7
974 024	Lippetal	265	-53,8	55	-71,5	549	-37,9	99	-64,3
974 028	Lippstadt, Stadt	6 755	+3,9	1 028	-19,6	24 189	-6,6	2 783	-5,9
974 032	Möhnesee	7 598	-2,9	190	-24,9	22 708	+2,5	397	-33,1
974 036	Rüthen, Stadt	2 576	-3,5	77	+32,8	4 837	-9,9	129	+4,9
974 040	Soest, Stadt	8 502	+4,4	790	-6,8	14 593	+8,1	1 856	+29,2
974 044	Warstein, Stadt	1 914	-17,3	349	-16,1	9 216	+10,4	1 652	+23,0
974 048	Welper	172	-28,3	-	-100,0	305	-38,5	-	-100,0
974 052	Werl, Stadt	2 603	+21,2	250	+27,6	3 993	+12,8	520	+67,2
974 056	Wickede (Ruhr)	450	-2,0	9	+28,6	2 911	-0,1	39	+254,5
978 000	Kreis Unna	22 809	-4,3	2 608	+4,6	43 280	+2,1	6 477	+39,0
978 004	Bergkamen, Stadt
978 008	Bönen	-	-	-	-	-	-	-	-
978 012	Fröndenberg/Ruhr, Stadt	1 333	-8,9	188	+19,0	2 175	+6,3	353	+13,1
978 016	Holzwickede
978 020	Kamen, Stadt	4 532	-13,5	587	+8,7	8 167	-6,6	1 268	+25,7
978 024	Lünen, Stadt	4 951	+3,7	521	+13,5	8 535	+9,4	764	+15,6
978 028	Schwerte, Stadt	3 562	+6,2	102	+37,8	5 694	+4,3	134	+3,1
978 032	Selm, Stadt	808	-34,1	35	-52,7	2 898	-13,3	64	-48,4
978 036	Unna, Stadt	2 618	+1,9	316	-6,5	5 069	+11,9	698	-15,6
978 040	Werne, Stadt	2 365	-6,9	404	-3,3	5 028	-13,2	868	+9,7
900 000	Reg.-Bez. Arnsberg	414 527	+1,5	62 822	-2,3	1010 650	+1,7	155 628	+1,5
	Nordrhein-Westfalen	2 291 923	+1,1	467 022	-0,8	4 858 689	+1,1	938 475	-1,6

Anmerkungen Seite 9

2.2 Kapazität und Leistung der Beherbergungsstätten nach Gemeindegruppen und Betriebsarten

September 2018

Gemeindegruppe Betriebsart	Betriebe		Betten			Mittlere Aufenthaltsdauer ³⁾	
	geöffnete	Veränderung ¹⁾	angebotene	Veränderung ¹⁾	mittlere Auslastung ²⁾	aller Gäste	ausländischer Gäste
Mineral-, Moor-, Sole- und Thermalbäder	302	-6,5	23 487	-1,0	67,2	3,9	1,9
Hotels	98	-3,0	7 713	+1,0	55,1	1,9	1,7
Gasthöfe	4	-33,3	61	-25,6	29,1	3,4	2,5
Pensionen	61	-15,3	1 746	-8,4	55,7	4,3	3,1
Hotels garnis	46	-2,1	2 726	-1,1	53,3	2,0	2,3
Erholungs-, Ferien-, Schulungsheime	10	-9,1	1 198	-1,3	49,1	2,7	4,7
Ferienhäuser, -wohnungen, -zentren	19	-9,5	375	+0,8	39,9	9,2	13,9
Hütten, Jugendherbergen u. Ä.	7	-	597	-0,8	46,6	2,0	2,4
Vorsorge- und Reha-Kliniken	46	-	9 071	-1,0	89,1	23,3	23,0
Campingplätze	11	-8,3	.	.	.	2,0	2,0
Heilklimatische Kurorte	148	+2,1	10 679	+3,8	34,9	3,2	3,6
Hotels	49	-2,0	3 172	-2,9	42,1	2,4	2,9
Gasthöfe	13	-	325	+3,2	28,5	2,7	2,8
Pensionen	19	-17,4	398	-15,1	29,0	2,3	2,1
Hotels garnis	4	-	405	-2,4	29,7	2,4	2,6
Erholungs-, Ferien-, Schulungsheime	15	+7,1	1 120	+24,4	39,7	3,0	4,1
Ferienhäuser, -wohnungen, -zentren	32	+28,0	4 164	+9,8	22,3	4,6	5,9
Hütten, Jugendherbergen u. Ä.	6	-14,3	454	-6,6	39,8	2,5	2,2
Vorsorge- und Reha-Kliniken	3	-	641	-	79,3	23,6	-
Campingplätze	7	+16,7	.	.	.	1,8	2,3
Kneippkurorte	70	-6,7	3 025	-1,7	46,2	2,4	2,5
Hotels	22	-8,3	974	-3,2	42,8	1,8	2,3
Gasthöfe	6	-14,3	83	-11,7	41,9	1,2	1,8
Pensionen	5	-16,7	95	-12,8	25,0	2,5	2,0
Hotels garnis	9	-18,2	417	-2,3	53,6	2,4	1,7
Erholungs-, Ferien-, Schulungsheime	6	-	254	-	47,9	2,2	4,9
Ferienhäuser, -wohnungen, -zentren	7	+16,7	480	+3,4	28,9	3,9	4,9
Hütten, Jugendherbergen u. Ä.	6	-	526	-	49,1	2,0	2,7
Vorsorge- und Reha-Kliniken	1	-	196	-	90,5	28,9	-
Campingplätze	8	-	.	.	.	2,3	2,0
Kneippheilbäder	233	-4,9	9 881	-1,2	50,6	3,6	2,9
Hotels	70	-2,8	4 007	+2,9	52,6	2,6	3,0
Gasthöfe	36	-7,7	762	-6,6	31,3	2,6	2,6
Pensionen	32	-3,0	513	-3,0	28,9	2,9	3,0
Hotels garnis	10	-9,1	263	-8,0	41,2	1,9	1,9
Erholungs-, Ferien-, Schulungsheime	9	-	657	+0,5	45,0	3,2	-
Ferienhäuser, -wohnungen, -zentren	49	-2,0	1 311	+1,6	32,9	4,2	4,1
Hütten, Jugendherbergen u. Ä.	8	-11,1	509	-7,3	33,9	2,1	1,0
Vorsorge- und Reha-Kliniken	13	-7,1	1 859	-6,1	80,4	34,5	2,7
Campingplätze	6	-25,0	.	.	.	1,7	2,2
Heilbäder zusammen	753	-4,4	47 072	-	55,0	3,6	2,5
Hotels	239	-3,2	15 866	+0,4	51,1	2,1	2,2
Gasthöfe	59	-9,2	1 231	-5,8	31,1	2,4	2,6
Pensionen	117	-12,7	2 752	-8,7	45,8	3,7	2,8
Hotels garnis	69	-5,5	3 811	-1,9	50,0	2,0	2,2
Erholungs-, Ferien-, Schulungsheime	40	-	3 229	+6,8	44,9	2,8	4,4
Ferienhäuser, -wohnungen, -zentren	107	+4,9	6 330	+7,0	26,0	4,6	5,7
Hütten, Jugendherbergen u. Ä.	27	-6,9	2 086	-3,6	42,6	2,1	2,3
Vorsorge- und Reha-Kliniken	63	-1,6	11 767	-1,8	87,2	24,5	8,9
Campingplätze	32	-5,9	.	.	.	2,0	2,1

Anmerkungen Seite 9

Noch: 2.2 Kapazität und Leistung der Beherbergungsstätten nach Gemeindegruppen und Betriebsarten

September 2018

Gemeindegruppe Betriebsart	Ankünfte				Übernachtungen			
	aller Gäste	Verände- rung ¹⁾	aus- ländischer Gäste	Verände- rung ¹⁾	aller Gäste	Verände- rung ¹⁾	aus- ländischer Gäste	Verände- rung ¹⁾
Mineral-, Moor-, Sole- und Thermalbäder	123 573	+0,5	21 592	+7,8	484 774	-0,6	41 478	+8,6
Hotels	67 141	-2,0	15 126	+5,1	127 044	-1,3	25 645	+8,1
Gasthöfe	156	-31,0	6	-82,4	533	-27,9	15	-84,2
Pensionen	6 830	+4,0	360	-10,2	29 140	-8,5	1 106	-14,1
Hotels garnis	22 283	-0,6	4 875	+23,0	43 564	+1,7	11 185	+22,2
Erholungs-, Ferien-, Schulungsheime	6 504	+14,1	204	+23,6	17 640	-3,4	959	-9,1
Ferienhäuser, -wohnungen, -zentren	487	-22,3	27	-64,9	4 492	+5,8	376	-52,3
Hütten, Jugendherbergen u. Ä.	4 105	+7,9	166	-29,1	8 346	-1,5	404	-32,4
Vorsorge- und Reha-Kliniken	10 430	-0,1	7	-22,2	242 512	-0,3	161	+5,9
Campingplätze	5 637	+21,7	821	+9,2	11 503	+25,5	1 627	+23,0
Heilklimatische Kurorte	34 736	+3,9	8 629	+5,7	112 886	+5,1	31 269	+8,9
Hotels	16 766	+9,9	5 520	+9,6	39 810	+14,3	16 006	+8,9
Gasthöfe	1 020	+12,6	252	+29,2	2 777	+8,0	707	+62,5
Pensionen	1 472	+10,0	311	+36,4	3 457	+10,3	661	+33,5
Hotels garnis	1 484	-21,1	42	-37,3	3 613	-15,1	108	-43,8
Erholungs-, Ferien-, Schulungsheime	4 428	+20,6	202	+137,6	13 339	+16,8	832	+410,4
Ferienhäuser, -wohnungen, -zentren	6 013	-16,0	2 102	-11,6	27 837	-3,0	12 489	+1,6
Hütten, Jugendherbergen u. Ä.	2 133	+7,1	18	-71,9	5 414	+7,3	39	-75,3
Vorsorge- und Reha-Kliniken	647	-5,5	-	-	15 250	-7,5	-	-
Campingplätze	773	+44,5	182	+65,5	1 389	+39,0	427	+54,2
Kneippkurorte	20 262	-	2 747	-0,7	47 952	+1,8	6 795	-11,1
Hotels	6 843	-2,3	1 219	+15,8	12 520	+4,0	2 796	+14,2
Gasthöfe	770	-9,8	35	+66,7	924	-22,6	62	+14,8
Pensionen	279	-8,2	3	-72,7	693	+19,1	6	-86,7
Hotels garnis	2 805	-10,7	366	-13,7	6 707	-8,6	639	-25,0
Erholungs-, Ferien-, Schulungsheime	1 693	-13,0	22	x	3 653	-7,0	108	x
Ferienhäuser, -wohnungen, -zentren	1 066	-7,7	314	-27,8	4 165	-9,3	1 549	-29,9
Hütten, Jugendherbergen u. Ä.	3 975	+11,4	75	+63,0	7 754	+9,2	206	+194,3
Vorsorge- und Reha-Kliniken	184	+4,5	-	-	5 321	+3,3	-	-
Campingplätze	2 647	+25,5	713	-8,0	6 215	+20,1	1 429	-27,2
Kneippheilbäder	41 871	-5,2	7 544	-12,3	152 252	-5,0	22 100	-15,1
Hotels	24 707	-4,4	5 874	-16,1	63 176	-7,8	17 575	-18,0
Gasthöfe	2 779	-14,7	437	+0,2	7 164	-14,2	1 134	-11,2
Pensionen	1 540	-22,5	386	+7,5	4 451	-16,1	1 177	+17,8
Hotels garnis	1 712	+4,1	182	-12,9	3 251	+11,1	338	-20,8
Erholungs-, Ferien-, Schulungsheime	2 798	-10,3	-	-	8 862	-5,6	-	-
Ferienhäuser, -wohnungen, -zentren	3 082	-6,4	241	-15,7	12 938	+4,1	990	-20,7
Hütten, Jugendherbergen u. Ä.	2 513	-3,6	52	+73,3	5 171	+0,6	52	+4,0
Vorsorge- und Reha-Kliniken	1 301	-9,2	16	-5,9	44 854	-3,6	43	+4,9
Campingplätze	1 439	+43,9	356	+34,8	2 385	+43,8	791	+40,5
Heilbäder zusammen	220 442	-0,2	40 512	+2,4	797 864	-0,6	101 642	+1,1
Hotels	115 457	-1,0	27 739	+0,9	242 550	-0,6	62 022	-0,5
Gasthöfe	4 725	-9,9	730	+6,4	11 398	-11,3	1 918	+3,1
Pensionen	10 121	-0,7	1 060	+6,1	37 741	-7,6	2 950	+4,4
Hotels garnis	28 284	-2,7	5 465	+17,2	57 135	-0,4	12 270	+15,5
Erholungs-, Ferien-, Schulungsheime	15 423	+6,8	428	+71,2	43 494	+1,2	1 899	+55,9
Ferienhäuser, -wohnungen, -zentren	10 648	-13,0	2 684	-15,5	49 432	-1,1	15 404	-6,8
Hütten, Jugendherbergen u. Ä.	12 726	+6,3	311	-16,8	26 685	+3,6	701	-20,0
Vorsorge- und Reha-Kliniken	12 562	-1,4	23	-11,5	307 937	-1,1	204	+5,7
Campingplätze	10 496	+26,8	2 072	+9,0	21 492	+26,4	4 274	+3,6

Anmerkungen Seite 9

Noch: 2.2 Kapazität und Leistung der Beherbergungsstätten nach Gemeindegruppen und Betriebsarten

September 2018

Gemeindegruppe Betriebsart	Betriebe		Betten			Mittlere Aufenthaltsdauer ³⁾	
	geöffnete	Veränderung ¹⁾	angebotene	Veränderung ¹⁾	mittlere Auslastung ²⁾	aller Gäste	ausländischer Gäste
Luftkurorte	272	-4,2	11 142	-2,6	45,8	2,5	3,0
Hotels	85	-3,4	3 611	-2,8	45,0	2,0	2,3
Gasthöfe	28	-6,7	594	-2,1	31,6	1,7	1,9
Pensionen	35	-5,4	682	-5,7	43,1	2,6	3,9
Hotels garnis	14	-	230	-2,5	39,8	1,9	1,9
Erholungs-, Ferien-, Schulungsheime	22	-4,3	1 722	-7,2	48,2	2,8	2,5
Ferienhäuser, -wohnungen, -zentren	42	-4,5	2 159	-1,6	45,9	4,3	5,5
Hütten, Jugendherbergen u. Ä.	19	-5,0	1 471	+2,3	49,4	2,1	2,2
Vorsorge- und Reha-Kliniken	2	-	673	-	53,2	22,2	-
Campingplätze	25	-3,8	.	.	.	1,8	1,6
Erholungsorte	348	+1,2	15 358	+2,6	46,7	2,4	2,9
Hotels	115	-0,9	4 930	-2,3	46,9	1,9	2,3
Gasthöfe	32	-13,5	539	-9,3	26,1	1,9	2,4
Pensionen	28	-	622	+3,7	33,0	2,8	3,1
Hotels garnis	15	-	532	+13,7	46,0	1,8	2,0
Erholungs-, Ferien-, Schulungsheime	44	-	2 915	+1,9	48,4	2,5	3,1
Ferienhäuser, -wohnungen, -zentren	46	+21,1	2 263	+18,2	33,0	4,0	6,4
Hütten, Jugendherbergen u. Ä.	19	-	2 744	-	50,3	2,1	1,5
Vorsorge- und Reha-Kliniken	5	+25,0	813	+9,9	90,5	30,4	11,8
Campingplätze	44	+2,3	.	.	.	2,3	2,5
Sonstige Gemeinden	3 621	-1,0	240 790	+1,5	49,1	1,9	1,9
Hotels	1 573	-1,0	126 901	+1,7	48,5	1,6	1,8
Gasthöfe	235	-6,4	4 305	-3,8	31,4	2,1	3,2
Pensionen	150	-1,3	3 637	-2,5	37,8	2,7	3,7
Hotels garnis	865	+1,3	54 109	+4,2	51,2	1,8	2,0
Erholungs-, Ferien-, Schulungsheime	255	-0,4	26 632	-1,5	43,6	3,1	3,0
Ferienhäuser, -wohnungen, -zentren	155	-2,5	7 018	+0,1	44,0	3,9	5,3
Hütten, Jugendherbergen u. Ä.	141	-2,1	11 831	-1,5	49,7	2,1	2,1
Vorsorge- und Reha-Kliniken	44	+2,3	6 357	+2,4	90,6	29,1	58,6
Campingplätze	203	-3,8	.	.	.	2,3	2,3
Nordrhein-Westfalen	4 994	-1,6	314 362	+1,2	49,8	2,1	2,0
Hotels	2 012	-1,4	151 308	+1,3	48,6	1,7	1,8
Gasthöfe	354	-7,6	6 669	-4,5	31,0	2,1	2,9
Pensionen	330	-6,0	7 693	-4,6	40,7	3,0	3,4
Hotels garnis	963	+0,7	58 682	+3,9	51,0	1,8	2,0
Erholungs-, Ferien-, Schulungsheime	361	-0,6	34 498	-0,8	44,4	3,0	3,2
Ferienhäuser, -wohnungen, -zentren	350	+2,0	17 770	+4,3	36,4	4,1	5,6
Hütten, Jugendherbergen u. Ä.	206	-2,8	18 132	-1,2	48,9	2,1	2,1
Vorsorge- und Reha-Kliniken	114	+0,9	19 610	+0,1	87,3	26,1	33,0
Campingplätze	304	-3,2	.	.	.	2,2	2,2

Anmerkungen Seite 9

Noch: 2.2 Kapazität und Leistung der Beherbergungsstätten nach Gemeindegruppen und Betriebsarten

September 2018

Gemeindegruppe Betriebsart	Ankünfte				Übernachtungen			
	aller Gäste	Verände- rung ¹⁾	aus- ländischer Gäste	Verände- rung ¹⁾	aller Gäste	Verände- rung ¹⁾	aus- ländischer Gäste	Verände- rung ¹⁾
Luftkurorte	64 221	+5,4	10 387	+16,1	161 531	+1,3	30 678	-0,4
Hotels	24 716	+1,6	5 909	+2,2	48 780	+2,6	13 372	+4,2
Gasthöfe	3 311	-2,8	421	-9,3	5 623	-0,1	810	-5,0
Pensionen	3 377	-18,3	286	+17,2	8 815	-12,7	1 112	+13,6
Hotels garnis	1 456	+6,6	370	+8,8	2 705	+6,2	703	+12,7
Erholungs-, Ferien-, Schulungsheime	8 761	-2,4	56	-22,2	24 918	-7,8	140	-24,3
Ferienhäuser, -wohnungen, -zentren	6 971	+73,8	2 333	+141,5	29 733	+15,1	12 787	-3,7
Hütten, Jugendherbergen u. Ä.	10 549	+1,7	147	-16,0	21 813	-1,3	327	+14,7
Vorsorge- und Reha-Kliniken	483	-2,6	-	-	10 739	-0,9	-	-100,0
Campingplätze	4 597	+19,8	865	-4,8	8 405	+7,0	1 427	-18,8
Erholungsorte	97 845	+2,4	11 548	+5,7	239 393	+2,8	33 960	+1,5
Hotels	35 991	-3,5	6 529	-1,3	69 315	-0,5	15 005	+2,3
Gasthöfe	2 126	-20,6	336	+10,9	4 144	-22,7	811	+25,9
Pensionen	2 216	+18,8	239	+50,3	6 152	+12,0	739	+14,9
Hotels garnis	4 171	+18,3	649	+33,3	7 335	+15,5	1 281	-0,4
Erholungs-, Ferien-, Schulungsheime	17 007	-1,5	108	-46,0	42 305	-1,9	336	-56,8
Ferienhäuser, -wohnungen, -zentren	5 626	+30,2	1 735	+8,1	22 422	+7,8	11 142	-4,4
Hütten, Jugendherbergen u. Ä.	19 420	-0,4	222	-15,6	41 370	-1,1	333	-36,0
Vorsorge- und Reha-Kliniken	726	-2,6	4	+100,0	22 070	+5,0	47	+51,6
Campingplätze	10 562	+27,0	1 726	+33,3	24 280	+26,6	4 266	+31,0
Sonstige Gemeinden	1 909 415	+1,0	404 575	-1,7	3 659 901	+1,3	772 195	-2,1
Hotels	1 133 662	+1,1	274 482	-2,0	1 845 718	+1,0	483 206	-3,1
Gasthöfe	19 718	-3,7	2 098	-11,7	40 518	-0,1	6 704	-3,1
Pensionen	15 331	+3,1	2 347	+13,4	41 213	-5,0	8 675	-12,0
Hotels garnis	463 480	+2,3	103 257	+0,5	829 091	+2,7	210 375	+0,3
Erholungs-, Ferien-, Schulungsheime	113 055	-4,2	2 397	-47,2	348 395	-1,1	7 120	-24,4
Ferienhäuser, -wohnungen, -zentren	23 909	-1,2	3 554	-1,8	92 594	-1,4	18 881	+3,9
Hütten, Jugendherbergen u. Ä.	84 548	-2,9	7 846	-8,8	176 172	+0,8	16 167	-2,8
Vorsorge- und Reha-Kliniken	5 941	+3,0	25	-41,9	172 841	+2,8	1 464	-13,4
Campingplätze	49 771	+10,5	8 569	+14,7	113 359	+7,1	19 603	+8,0
Nordrhein-Westfalen	2 291 923	+1,1	467 022	-0,8	4 858 689	+1,1	938 475	-1,6
Hotels	1 309 826	+0,8	314 659	-1,6	2 206 363	+0,8	573 605	-2,5
Gasthöfe	29 880	-6,1	3 585	-6,4	61 683	-4,2	10 243	-0,3
Pensionen	31 045	-	3 932	+13,3	93 921	-5,9	13 476	-5,8
Hotels garnis	497 391	+2,1	109 741	+1,4	896 266	+2,6	224 629	+1,1
Erholungs-, Ferien-, Schulungsheime	154 246	-2,8	2 989	-40,9	459 112	-1,3	9 495	-18,1
Ferienhäuser, -wohnungen, -zentren	47 154	+5,3	10 306	+10,0	194 181	+1,9	58 214	-2,4
Hütten, Jugendherbergen u. Ä.	127 243	-1,3	8 526	-9,4	266 040	+0,6	17 528	-4,3
Vorsorge- und Reha-Kliniken	19 712	-0,2	52	-26,8	513 587	+0,4	1 715	-10,9
Campingplätze	75 426	+15,2	13 232	+14,3	167 536	+11,8	29 570	+8,4

Anmerkungen Seite 9

2.3 Kapazität und Leistung der Beherbergungsstätten nach Reisegebieten und Betriebsarten

September 2018

Reisegebiet Betriebsart	Betriebe		Betten			Mittlere Aufenthaltsdauer ³⁾	
	geöffnete	Veränderung ¹⁾	angebotene	Veränderung ¹⁾	mittlere Auslastung ²⁾	aller Gäste	ausländischer Gäste
Eifel und Region Aachen	410	-1,0	19 368	+0,3	48,4	2,2	2,3
Hotels	137	-3,5	6 341	-4,6	49,0	1,7	1,7
Gasthöfe	16	-11,1	315	-5,1	43,1	1,9	2,3
Pensionen	18	-5,3	287	-2,0	27,0	2,1	2,0
Hotels garnis	71	+1,4	3 604	+3,1	51,3	1,9	2,0
Erholungs-, Ferien-, Schulungsheime	45	+4,7	2 456	+3,2	42,2	2,5	3,1
Ferienhäuser, -wohnungen, -zentren	47	+6,8	3 207	+8,6	41,7	4,6	5,4
Hütten, Jugendherbergen u. Ä.	27	-3,6	2 346	-1,7	49,3	2,2	1,8
Vorsorge- und Reha-Kliniken	7	-	812	-1,0	82,6	20,0	6,6
Campingplätze	42	-2,3	.	.	.	1,9	1,8
Niederrhein	553	-1,6	28 581	-0,4	46,1	1,9	1,9
Hotels	233	-3,7	15 667	-1,4	43,4	1,6	1,7
Gasthöfe	38	-2,6	802	-2,9	35,1	1,9	2,2
Pensionen	22	-12,0	604	-3,2	43,8	2,4	2,3
Hotels garnis	102	-	4 673	+5,6	42,6	1,8	2,3
Erholungs-, Ferien-, Schulungsheime	28	+3,7	2 623	-3,7	48,9	2,5	2,9
Ferienhäuser, -wohnungen, -zentren	40	+2,6	831	-7,7	36,0	3,4	5,6
Hütten, Jugendherbergen u. Ä.	21	-4,5	2 243	+0,3	51,6	2,1	1,6
Vorsorge- und Reha-Kliniken	8	+14,3	1 138	+6,3	97,0	29,8	44,9
Campingplätze	61	+3,4	.	.	.	2,0	2,0
Münsterland	545	-1,6	25 715	+1,1	47,3	2,2	2,0
Hotels	266	-0,7	12 383	-1,2	45,9	1,6	1,9
Gasthöfe	43	-2,3	691	-4,0	26,6	1,7	1,8
Pensionen	39	-4,9	1 112	-3,4	30,3	2,6	3,7
Hotels garnis	52	+2,0	2 700	+5,9	53,7	1,7	1,9
Erholungs-, Ferien-, Schulungsheime	46	+2,2	6 034	+1,8	48,2	4,5	1,6
Ferienhäuser, -wohnungen, -zentren	38	-7,3	1 016	+3,6	40,4	3,6	8,3
Hütten, Jugendherbergen u. Ä.	16	-5,9	1 183	+10,4	52,0	2,1	2,1
Vorsorge- und Reha-Kliniken	4	-	596	+17,8	95,8	25,2	-
Campingplätze	41	-4,7	.	.	.	2,9	2,5
Teutoburger Wald	724	-6,2	38 150	-2,2	54,1	3,0	2,4
Hotels	278	-3,5	15 285	-0,3	48,6	1,9	2,0
Gasthöfe	64	-17,9	1 083	-14,7	29,2	2,1	6,6
Pensionen	95	-10,4	2 450	-7,9	42,5	3,3	5,6
Hotels garnis	78	-6,0	4 084	-4,1	48,0	1,8	2,1
Erholungs-, Ferien-, Schulungsheime	46	-8,0	3 388	-6,4	39,4	2,5	4,3
Ferienhäuser, -wohnungen, -zentren	43	-4,4	1 267	+0,9	27,7	5,6	7,7
Hütten, Jugendherbergen u. Ä.	31	-	2 112	+0,6	41,4	2,1	6,4
Vorsorge- und Reha-Kliniken	40	-	8 481	-0,5	86,6	24,1	31,0
Campingplätze	49	-3,9	.	.	.	2,4	3,4
Sauerland	839	-1,6	43 099	+1,3	44,3	2,9	3,1
Hotels	269	-3,2	14 491	+0,7	47,0	2,1	2,6
Gasthöfe	114	-3,4	2 307	-1,6	29,7	2,1	2,4
Pensionen	102	-5,6	2 131	-3,6	42,4	3,1	2,6
Hotels garnis	40	+2,6	1 797	+2,2	44,8	1,9	2,4
Erholungs-, Ferien-, Schulungsheime	59	-1,7	5 320	+1,2	41,7	2,8	4,0
Ferienhäuser, -wohnungen, -zentren	143	+6,7	10 550	+4,9	35,5	3,9	5,4
Hütten, Jugendherbergen u. Ä.	44	-4,3	2 947	+2,1	36,9	2,1	1,6
Vorsorge- und Reha-Kliniken	23	-	3 556	-2,3	80,3	26,3	-
Campingplätze	45	-4,3	.	.	.	2,2	2,5
Siegerland-Wittgenstein	111	-1,8	5 019	+2,2	53,1	3,0	2,2
Hotels	48	-2,0	2 147	-1,5	47,6	1,8	2,1
Gasthöfe	13	-18,8	209	-12,6	31,5	2,1	1,7
Pensionen	13	+18,2	197	+18,7	36,0	3,9	8,9
Hotels garnis	10	-	400	+49,3	58,3	3,7	1,9
Erholungs-, Ferien-, Schulungsheime	12	-	863	+2,4	43,6	2,4	2,6
Ferienhäuser, -wohnungen, -zentren	5	-	81	-9,0	19,1	3,4	8,8
Hütten, Jugendherbergen u. Ä.	2	-	84	-	21,5	2,3	-
Vorsorge- und Reha-Kliniken	6	-	1 038	-0,2	83,1	35,2	-
Campingplätze	2	-	.	.	.	3,6	2,9

Anmerkungen Seite 9

Noch: 2.3 Kapazität und Leistung der Beherbergungsstätten nach Reisegebieten und Betriebsarten

September 2018

Reisegebiet Betriebsart	Ankünfte				Übernachtungen			
	aller Gäste	Verände- rung ¹⁾	aus- ländischer Gäste	Verände- rung ¹⁾	aller Gäste	Verände- rung ¹⁾	aus- ländischer Gäste	Verände- rung ¹⁾
Eifel und Region Aachen	135 270	+1,0	29 911	+2,9	301 145	+0,9	69 627	-2,2
Hotels	54 404	-8,7	15 901	-12,3	93 283	-6,8	27 768	-10,9
Gasthöfe	2 128	-5,8	466	-4,1	4 071	+2,8	1 069	+13,5
Pensionen	1 119	+28,3	271	+76,0	2 327	+13,3	532	+41,1
Hotels garnis	29 466	+5,0	6 148	+25,6	55 363	+5,8	12 415	+22,2
Erholungs-, Ferien-, Schulungsheime	12 529	-4,3	189	+5,0	31 077	-7,0	584	+6,4
Ferienhäuser, -wohnungen, -zentren	8 663	+67,7	4 063	+58,5	40 148	+15,5	21 933	-4,9
Hütten, Jugendherbergen u. Ä.	15 473	-1,4	362	-43,4	34 678	-1,8	656	-39,7
Vorsorge- und Reha-Kliniken	1 008	+8,0	24	-	20 116	-2,4	158	-0,6
Campingplätze	10 480	+26,3	2 487	+25,4	20 082	+26,2	4 512	+23,1
Niederrhein	225 034	+1,9	38 306	-3,4	434 741	+1,0	71 014	-4,7
Hotels	129 129	+0,4	27 557	-6,1	204 115	-0,2	45 500	-9,0
Gasthöfe	4 445	-0,7	811	-3,0	8 440	-6,5	1 822	-19,9
Pensionen	3 272	+23,5	231	+66,2	7 934	+7,8	534	+17,6
Hotels garnis	32 456	+7,1	5 201	+1,7	59 711	+4,5	11 835	+4,3
Erholungs-, Ferien-, Schulungsheime	15 592	-1,5	442	+34,8	38 505	+3,2	1 280	+57,8
Ferienhäuser, -wohnungen, -zentren	2 634	-14,2	371	+12,4	8 966	-8,7	2 068	+22,7
Hütten, Jugendherbergen u. Ä.	16 942	+2,5	255	-15,8	34 735	+3,8	412	-26,4
Vorsorge- und Reha-Kliniken	1 111	+13,0	18	-33,3	33 123	+2,8	809	-9,9
Campingplätze	19 453	+5,9	3 420	+6,0	39 212	-1,4	6 754	+4,6
Münsterland	178 002	-2,7	20 560	-6,0	394 225	-0,1	41 931	-9,9
Hotels	103 361	-5,4	13 738	+1,0	170 230	-6,0	25 487	-4,3
Gasthöfe	3 154	-10,9	224	-19,7	5 429	-16,9	407	-24,6
Pensionen	3 920	-8,5	411	-27,5	10 097	-9,4	1 533	-6,9
Hotels garnis	24 949	-	2 964	-24,9	43 495	+0,2	5 528	-29,9
Erholungs-, Ferien-, Schulungsheime	19 228	+1,2	227	-43,4	87 188	+7,1	371	-47,4
Ferienhäuser, -wohnungen, -zentren	3 423	+17,1	238	+12,8	12 312	+0,8	1 978	-2,4
Hütten, Jugendherbergen u. Ä.	8 892	+8,0	407	-37,8	18 471	+16,6	840	-9,4
Vorsorge- und Reha-Kliniken	681	+12,7	-	-	17 132	+19,8	-	-
Campingplätze	10 394	+2,9	2 351	+6,1	29 871	+5,0	5 787	-6,1
Teutoburger Wald	215 747	+0,8	26 387	+0,7	645 282	-0,5	62 037	-1,7
Hotels	118 076	+1,2	17 330	-1,4	222 327	+0,3	34 951	-4,2
Gasthöfe	4 504	-12,8	322	-1,2	9 426	-14,7	2 134	+2,7
Pensionen	9 372	-1,8	476	-8,5	31 159	-6,8	2 655	+10,1
Hotels garnis	32 998	-4,7	6 164	+6,1	58 799	-6,7	13 125	+1,3
Erholungs-, Ferien-, Schulungsheime	16 236	-5,3	211	-32,2	40 054	-10,0	911	-27,6
Ferienhäuser, -wohnungen, -zentren	1 887	-10,4	244	+22,6	10 532	-5,4	1 888	-22,1
Hütten, Jugendherbergen u. Ä.	12 719	+10,8	226	+0,4	26 210	+5,6	1 451	+4,6
Vorsorge- und Reha-Kliniken	9 139	+2,2	3	-25,0	220 421	+0,9	93	-13,1
Campingplätze	10 816	+30,5	1 411	+15,6	26 354	+28,5	4 829	+21,2
Sauerland	208 089	+0,6	30 010	-0,9	595 340	-0,4	92 552	+2,1
Hotels	95 372	+2,1	19 190	+0,4	203 926	+1,4	50 802	+2,1
Gasthöfe	9 752	-6,3	1 242	-9,3	20 572	-6,3	3 006	-5,3
Pensionen	8 689	+1,4	1 118	+22,9	27 108	-4,1	2 943	+24,0
Hotels garnis	12 701	-1,4	1 513	-5,9	24 063	-2,1	3 573	-1,3
Erholungs-, Ferien-, Schulungsheime	24 145	-5,9	286	+13,0	66 479	-3,5	1 133	+146,3
Ferienhäuser, -wohnungen, -zentren	28 552	-2,3	5 103	-10,7	112 388	-0,4	27 366	-2,4
Hütten, Jugendherbergen u. Ä.	15 453	+1,6	135	+25,0	32 637	-0,6	211	-0,9
Vorsorge- und Reha-Kliniken	3 255	-9,5	-	-100,0	85 641	-4,4	30	x
Campingplätze	10 170	+28,9	1 423	+17,4	22 526	+26,6	3 488	+14,8
Siegerland-Wittgenstein	26 452	-3,4	4 726	-14,1	80 406	+4,5	10 457	-20,2
Hotels	17 090	-6,8	4 297	-15,6	30 634	-7,2	9 156	-22,7
Gasthöfe	923	-13,3	31	-73,7	1 893	-5,5	52	-79,3
Pensionen	542	-5,4	45	-23,7	2 126	+23,3	401	+11,1
Hotels garnis	1 903	+14,0	276	+58,6	6 990	+155,0	528	+29,7
Erholungs-, Ferien-, Schulungsheime	4 716	+6,3	35	+133,3	11 276	+4,3	92	+31,4
Ferienhäuser, -wohnungen, -zentren	135	-40,8	18	-21,7	464	-38,2	158	+29,5
Hütten, Jugendherbergen u. Ä.	239	+11,2	-	-100,0	543	+0,4	-	-100,0
Vorsorge- und Reha-Kliniken	736	-9,4	-	-100,0	25 883	+2,4	-	-100,0
Campingplätze	168	+236,0	24	+380,0	597	x	70	x

Anmerkungen Seite 9

Noch: 2.3 Kapazität und Leistung der Beherbergungsstätten nach Reisegebieten und Betriebsarten

September 2018

Reisegebiet Betriebsart	Betriebe		Betten			Mittlere Aufenthaltsdauer ³⁾	
	geöffnete	Veränderung ¹⁾	angebotene	Veränderung ¹⁾	mittlere Auslastung ²⁾	aller Gäste	ausländischer Gäste
Bergisches Land	196	-	10 827	+1,3	48,5	2,4	2,3
Hotels	91	-1,1	4 453	-1,0	43,6	1,8	2,1
Gasthöfe	5	-	93	+9,4	25,4	2,1	2,3
Pensionen	7	-	110	+8,9	54,0	4,9	4,6
Hotels garnis	19	-	837	+4,1	44,9	2,3	3,1
Erholungs-, Ferien-, Schulungsheime	35	+2,9	2 726	+4,3	41,6	2,1	2,4
Ferienhäuser, -wohnungen, -zentren	5	-	127	+0,8	23,4	2,6	2,7
Hütten, Jugendherbergen u. Ä.	13	+8,3	1 232	+2,9	49,7	2,2	2,1
Vorsorge- und Reha-Kliniken	8	-	1 249	-0,7	86,2	25,1	64,8
Campingplätze	13	-7,1	.	.	.	2,1	4,7
Bonn und Rhein-Sieg-Kreis	243	-1,2	18 258	-1,8	51,8	1,9	2,1
Hotels	107	-1,8	9 880	-1,8	52,2	1,7	1,9
Gasthöfe	20	-	416	+8,1	30,4	2,7	1,9
Pensionen	6	-	153	-10,0	46,8	5,4	12,2
Hotels garnis	66	-1,5	3 727	-1,1	55,4	2,0	2,6
Erholungs-, Ferien-, Schulungsheime	24	-	2 985	-4,3	43,9	2,5	2,4
Ferienhäuser, -wohnungen, -zentren	5	-	162	+4,5	40,0	4,5	29,7
Hütten, Jugendherbergen u. Ä.	4	-	652	-	62,7	2,3	2,8
Vorsorge- und Reha-Kliniken	3	-	283	-	88,0	35,8	-
Campingplätze	8	-	.	.	.	2,0	1,8
Köln und Rhein-Erft-Kreis	399	+0,8	40 492	+2,3	55,7	1,8	1,9
Hotels	162	+3,2	23 256	+4,7	54,3	1,7	1,8
Gasthöfe	13	-7,1	240	-6,6	31,4	2,2	2,2
Pensionen	10	+11,1	297	+2,4	60,7	2,4	3,1
Hotels garnis	173	+0,6	12 332	-0,6	55,9	1,7	2,0
Erholungs-, Ferien-, Schulungsheime	14	-	2 069	-1,1	59,3	9,1	7,0
Ferienhäuser, -wohnungen, -zentren	7	-12,5	168	+5,7	44,6	5,1	7,9
Hütten, Jugendherbergen u. Ä.	9	-10,0	1 715	-1,3	63,9	1,9	1,9
Vorsorge- und Reha-Kliniken	4	-	415	+0,2	89,6	42,3	x
Campingplätze	7	-12,5	.	.	.	1,9	1,9
Düsseldorf und Kreis Mettmann	328	+1,9	35 593	+4,4	50,5	1,6	1,7
Hotels	126	+5,0	21 958	+5,4	49,9	1,5	1,6
Gasthöfe	4	-	70	-	44,4	9,1	39,4
Pensionen	3	-25,0	47	-36,5	20,6	2,0	1,7
Hotels garnis	179	+0,6	12 257	+3,5	51,8	1,8	1,9
Erholungs-, Ferien-, Schulungsheime	6	-	469	-2,3	32,7	2,8	1,3
Ferienhäuser, -wohnungen, -zentren	4	+33,3	47	+20,5	33,3	2,8	4,9
Hütten, Jugendherbergen u. Ä.	4	-	745	-	58,9	2,0	1,8
Vorsorge- und Reha-Kliniken	-	-	-	-	-	-	-
Campingplätze	2	-33,3	.	.	.	3,9	3,0
Ruhrgebiet	569	+0,2	43 777	+3,6	49,5	1,9	2,0
Hotels	253	-0,8	23 023	+3,0	47,7	1,6	1,9
Gasthöfe	24	-7,7	443	-0,2	31,5	2,0	2,6
Pensionen	14	-	279	-4,5	38,1	3,3	8,0
Hotels garnis	153	+6,3	10 757	+12,5	49,5	1,8	2,0
Erholungs-, Ferien-, Schulungsheime	39	-2,5	4 672	+0,8	43,1	2,9	3,3
Ferienhäuser, -wohnungen, -zentren	13	-	314	+8,3	40,6	8,1	18,9
Hütten, Jugendherbergen u. Ä.	31	-3,1	2 573	-13,1	49,9	2,1	2,1
Vorsorge- und Reha-Kliniken	9	-	1 716	-0,3	99,9	30,5	-
Campingplätze	33	-5,7	.	.	.	2,0	1,8
Bergisches Städtedreieck	77	-2,5	5 483	-1,0	44,9	2,0	1,7
Hotels	42	+5,0	2 424	+1,3	44,4	1,6	1,6
Gasthöfe	-	-100,0	-	-100,0	-	-	-
Pensionen	1	-	26	-27,8	45,1	8,0	-
Hotels garnis	20	-4,8	1 514	+10,7	42,3	1,8	1,9
Erholungs-, Ferien-, Schulungsheime	7	-12,5	893	-17,0	35,5	3,2	2,1
Ferienhäuser, -wohnungen, -zentren	-	-100,0	-	-100,0	-	-	-
Hütten, Jugendherbergen u. Ä.	4	-	300	+1,0	40,4	2,0	2,7
Vorsorge- und Reha-Kliniken	2	-	326	-	91,3	26,3	-
Campingplätze	1	-	.	.	.	4,0	3,7
Nordrhein-Westfalen	4 994	-1,6	314 362	+1,2	49,8	2,1	2,0
Hotels	2 012	-1,4	151 308	+1,3	48,6	1,7	1,8
Gasthöfe	354	-7,6	6 669	-4,5	31,0	2,1	2,9
Pensionen	330	-6,0	7 693	-4,6	40,7	3,0	3,4
Hotels garnis	963	+0,7	58 682	+3,9	51,0	1,8	2,0
Erholungs-, Ferien-, Schulungsheime	361	-0,6	34 498	-0,8	44,4	3,0	3,2
Ferienhäuser, -wohnungen, -zentren	350	+2,0	17 770	+4,3	36,4	4,1	5,6
Hütten, Jugendherbergen u. Ä.	206	-2,8	18 132	-1,2	48,9	2,1	2,1
Vorsorge- und Reha-Kliniken	114	+0,9	19 610	+0,1	87,3	26,1	33,0
Campingplätze	304	-3,2	.	.	.	2,2	2,2

Anmerkungen Seite 9

Noch: 2.3 Kapazität und Leistung der Beherbergungsstätten nach Reisegebieten und Betriebsarten

September 2018

Reisegebiet Betriebsart	Ankünfte				Übernachtungen			
	aller Gäste	Verände- rung ¹⁾	aus- ländischer Gäste	Verände- rung ¹⁾	aller Gäste	Verände- rung ¹⁾	aus- ländischer Gäste	Verände- rung ¹⁾
Bergisches Land	66 511	-0,1	8 672	-3,8	159 699	-0,4	19 838	+0,3
Hotels	33 177	-4,4	6 592	-8,2	58 188	-1,9	13 566	-1,5
Gasthöfe	333	-4,9	54	+10,2	686	-5,4	123	+30,9
Pensionen	366	-8,5	29	-	1 781	+46,8	134	-61,9
Hotels garnis	4 846	+4,5	1 263	+60,7	11 279	+9,7	3 942	+62,8
Erholungs-, Ferien-, Schulungsheime	16 575	+6,2	634	-27,5	34 033	+0,8	1 503	-43,1
Ferienhäuser, -wohnungen, -zentren	346	+13,4	12	+33,3	891	+18,3	32	-5,9
Hütten, Jugendherbergen u. Ä.	8 528	-0,5	68	-5,6	18 380	-3,2	144	+2,1
Vorsorge- und Reha-Kliniken	1 284	-4,7	5	+66,7	32 284	-4,4	324	+7,6
Campingplätze	1 056	+65,3	15	+66,7	2 177	+49,8	70	+288,9
Bonn und Rhein-Sieg-Kreis	149 222	-0,7	22 938	-8,3	286 557	-0,1	47 775	-10,6
Hotels	92 806	-3,0	16 455	-12,5	154 776	-1,7	30 524	-13,9
Gasthöfe	1 401	-6,5	89	-11,9	3 793	+31,6	167	-23,0
Pensionen	401	-10,1	29	-31,0	2 147	-23,5	353	-69,4
Hotels garnis	31 379	+3,9	5 498	+6,5	61 917	+2,6	14 054	+5,3
Erholungs-, Ferien-, Schulungsheime	15 786	+4,4	350	-15,5	39 273	-0,4	857	-39,2
Ferienhäuser, -wohnungen, -zentren	435	-4,6	20	-35,5	1 942	-2,2	593	-6,3
Hütten, Jugendherbergen u. Ä.	5 321	-5,4	289	-20,8	12 270	+1,6	809	-20,4
Vorsorge- und Reha-Kliniken	209	-11,8	-	-100,0	7 474	-7,0	38	-50,6
Campingplätze	1 484	+37,2	208	+123,7	2 965	+56,4	380	+183,6
Köln und Rhein-Erft-Kreis	372 138	-0,7	120 889	+0,1	685 293	+0,5	231 254	+1,3
Hotels	223 244	+1,7	80 767	+2,8	378 556	+3,8	148 033	+5,0
Gasthöfe	1 027	+11,4	137	+77,9	2 258	+22,7	295	+49,7
Pensionen	2 222	+21,0	1 144	+34,1	5 411	-16,8	3 522	-17,7
Hotels garnis	118 804	-4,1	31 903	-4,8	205 936	-4,1	63 748	-5,6
Erholungs-, Ferien-, Schulungsheime	4 050	-40,8	251	-87,0	36 807	-8,6	1 746	-36,0
Ferienhäuser, -wohnungen, -zentren	442	-20,8	163	-25,2	2 246	+5,1	1 291	+7,3
Hütten, Jugendherbergen u. Ä.	16 886	+1,4	5 488	+18,6	32 871	+2,4	10 430	+19,9
Vorsorge- und Reha-Kliniken	264	+13,3	2	-50,0	11 160	+4,9	263	+89,2
Campingplätze	5 199	+16,9	1 034	+2,0	10 048	+8,2	1 926	-23,1
Düsseldorf und Kreis Mettmann	338 060	+3,5	107 656	+2,6	540 866	+0,4	181 701	-2,3
Hotels	221 424	+6,3	75 292	+4,4	329 014	+1,6	118 265	-2,4
Gasthöfe	102	-30,1	17	-32,0	933	+122,7	669	x
Pensionen	144	+7,5	88	+76,0	290	-40,6	150	+56,3
Hotels garnis	107 481	-0,6	31 533	-0,9	190 009	-1,2	61 049	-3,4
Erholungs-, Ferien-, Schulungsheime	1 633	-17,5	52	-32,5	4 601	-14,2	69	-60,6
Ferienhäuser, -wohnungen, -zentren	167	-27,4	35	-25,5	469	+4,5	170	+84,8
Hütten, Jugendherbergen u. Ä.	6 492	-8,9	478	-26,3	13 158	+0,5	847	-4,2
Vorsorge- und Reha-Kliniken	-	-	-	-	-	-	-	-
Campingplätze	617	-1,6	161	+41,2	2 392	-8,1	482	+41,3
Ruhrgebiet	341 050	+4,2	51 982	-0,9	661 157	+7,0	101 879	+5,7
Hotels	201 249	+3,0	34 063	-4,3	329 050	+6,5	64 036	+1,5
Gasthöfe	2 111	+8,9	192	+17,8	4 182	+7,6	499	+13,9
Pensionen	954	-43,1	90	-39,2	3 189	-30,1	719	-10,5
Hotels garnis	89 817	+15,0	15 843	+12,6	159 498	+18,1	32 113	+20,9
Erholungs-, Ferien-, Schulungsheime	20 756	-0,3	255	+4,5	60 351	+3,2	831	+19,2
Ferienhäuser, -wohnungen, -zentren	470	+4,9	39	+69,6	3 823	+11,9	737	+147,3
Hütten, Jugendherbergen u. Ä.	18 463	-14,8	815	-53,3	38 502	-8,5	1 720	-48,4
Vorsorge- und Reha-Kliniken	1 685	-2,4	-	-100,0	51 427	+3,7	-	-100,0
Campingplätze	5 545	-1,4	685	+43,9	11 135	-6,6	1 224	+30,8
Bergisches Städtedreieck	36 348	+3,7	4 985	-19,0	73 978	-1,7	8 410	-23,1
Hotels	20 494	+2,9	3 477	-27,5	32 264	-0,6	5 517	-31,3
Gasthöfe	-	-100,0	-	-	-	-100,0	-	-
Pensionen	44	-36,2	-	-	352	+28,9	-	-
Hotels garnis	10 591	+10,7	1 435	+10,6	19 206	+7,4	2 719	-1,3
Erholungs-, Ferien-, Schulungsheime	3 000	-4,9	57	+78,1	9 468	-19,7	118	+34,1
Ferienhäuser, -wohnungen, -zentren	-	-100,0	-	-	-	-100,0	-	-
Hütten, Jugendherbergen u. Ä.	1 835	-2,0	3	-76,9	3 585	+8,6	8	-77,1
Vorsorge- und Reha-Kliniken	340	+2,1	-	-	8 926	-0,4	-	-
Campingplätze	44	-20,0	13	+8,3	177	+8,6	48	+54,8
Nordrhein-Westfalen	2 291 923	+1,1	467 022	-0,8	4 858 689	+1,1	938 475	-1,6
Hotels	1 309 826	+0,8	314 659	-1,6	2 206 363	+0,8	573 605	-2,5
Gasthöfe	29 880	-6,1	3 585	-6,4	61 683	-4,2	10 243	-0,3
Pensionen	31 045	-	3 932	+13,3	93 921	-5,9	13 476	-5,8
Hotels garnis	497 391	+2,1	109 741	+1,4	896 266	+2,6	224 629	+1,1
Erholungs-, Ferien-, Schulungsheime	154 246	-2,8	2 989	-40,9	459 112	-1,3	9 495	-18,1
Ferienhäuser, -wohnungen, -zentren	47 154	+5,3	10 306	+10,0	194 181	+1,9	58 214	-2,4
Hütten, Jugendherbergen u. Ä.	127 243	-1,3	8 526	-9,4	266 040	+0,6	17 528	-4,3
Vorsorge- und Reha-Kliniken	19 712	-0,2	52	-26,8	513 587	+0,4	1 715	-10,9
Campingplätze	75 426	+15,2	13 232	+14,3	167 536	+11,8	29 570	+8,4

Anmerkungen Seite 9

2.4 Leistung der Beherbergungsstätten nach Reisegebieten und Herkunftsländern

September 2018

Reisegebiet Herkunftsland (ständiger Wohnsitz)	Ankünfte		Übernachtungen			Mittlere Aufenthalts- dauer ³⁾
	aller Gäste	Verän- derung ¹⁾	aller Gäste	Verän- derung ¹⁾	Anteil ²⁾	
Eifel und Region Aachen	135 270	+1,0	301 145	+0,9	100	2,2
Bundesrepublik Deutschland	105 359	+0,4	231 518	+1,9	76,9	2,2
Ausland	29 911	+2,9	69 627	-2,2	23,1	2,3
Europa	24 084	+8,3	57 310	-0,2	82,3	2,4
EU-Länder	22 490	+9,2	54 238	+0,3	77,9	2,4
Belgien	4 779	+7,0	10 620	+3,7	15,3	2,2
Bulgarien	94	-29,9	308	+3,0	0,4	3,3
Dänemark	356	-14,0	448	-35,7	0,6	1,3
Estland	10	+66,7	27	+285,7	-	2,7
Finnland	126	-15,4	216	-24,7	0,3	1,7
Frankreich	1 421	-0,1	2 190	+0,4	3,1	1,5
Griechenland	63	-29,2	139	-35,6	0,2	2,2
Republik Irland	68	-51,1	110	-57,2	0,2	1,6
Italien	711	+3,2	1 438	+8,4	2,1	2,0
Kroatien	20	-23,1	51	-1,9	0,1	2,6
Lettland	14	+250,0	17	+112,5	-	1,2
Litauen	30	+400,0	47	x	0,1	1,6
Luxemburg	384	+47,7	594	+32,0	0,9	1,5
Malta	1	-90,0	1	-96,8	-	1,0
Niederlande	9 476	+24,4	29 318	+2,4	42,1	3,1
Österreich	651	-18,3	1 152	-6,7	1,7	1,8
Polen	555	-10,0	1 045	-6,4	1,5	1,9
Portugal	84	-11,6	201	-67,7	0,3	2,4
Rumänien	148	-42,0	332	-16,4	0,5	2,2
Schweden	287	-14,3	407	-6,4	0,6	1,4
Slowakische Republik	78	+90,2	292	+243,5	0,4	3,7
Slowenien	17	-67,9	27	-64,9	-	1,6
Spanien	517	+11,9	876	+4,0	1,3	1,7
Tschechische Republik	142	-20,2	248	-27,1	0,4	1,7
Ungarn	86	-1,1	179	-16,7	0,3	2,1
Vereinigtes Königreich	2 337	+5,1	3 861	-1,3	5,5	1,7
Zypern	35	+169,2	94	+10,6	0,1	2,7
Island	15	-25,0	22	-40,5	-	1,5
Norwegen	77	-29,4	114	-40,9	0,2	1,5
Russland	398	+4,7	949	+29,8	1,4	2,4
Schweiz	798	-3,6	1 333	-2,5	1,9	1,7
Türkei	124	-20,0	265	-54,8	0,4	2,1
Ukraine	53	+20,5	115	+35,3	0,2	2,2
sonstige europäische Länder	129	+7,5	274	-30,6	0,4	2,1
Afrika	150	-13,8	342	-32,7	0,5	2,3
Republik Südafrika	49	+44,1	121	+4,3	0,2	2,5
sonstige afrikanische Länder	101	-27,9	221	-43,6	0,3	2,2
Asien	2 494	-2,1	5 903	+1,5	8,5	2,4
Arabische Golfstaaten	410	-39,7	1 613	-25,8	2,3	3,9
Volksrepublik China und Hongkong	763	+18,3	1 563	+64,0	2,2	2,0
Indien	202	+69,7	620	+16,3	0,9	3,1
Israel	120	-13,0	299	-19,8	0,4	2,5
Japan	465	-22,2	661	-28,8	0,9	1,4
Südkorea	71	-15,5	124	+5,1	0,2	1,7
Taiwan	153	+150,8	211	+108,9	0,3	1,4
sonstige asiatische Länder	310	+39,6	812	+28,3	1,2	2,6
Amerika	2 188	+22,6	4 050	+10,0	5,8	1,9
Kanada	189	+67,3	425	+64,1	0,6	2,2
USA	1 605	+17,9	2 848	+6,9	4,1	1,8
sonstige nordamerikanische Länder	7	-58,8	30	+3,4	-	4,3
Mittelamerika und Karibik	112	+57,7	190	+26,7	0,3	1,7
Brasilien	188	+10,6	381	-14,2	0,5	2,0
sonstige südamerikanische Länder	87	+64,2	176	+31,3	0,3	2,0
Australien	100	-23,7	215	-14,7	0,3	2,2
Neuseeland und Ozeanien	38	-2,6	50	-20,6	0,1	1,3
Ohne Angabe	857	-60,0	1 757	-48,6	2,5	2,1

1) Veränderung gegenüber dem Vorjahreszeitraum in % – 2) Bei Übernachtungen von Gästen aus der Bundesrepublik Deutschland und dem Ausland: Anteil an allen Übernachtungen im Bundesgebiet; sonst: Anteil an allen Übernachtungen am Ausland zusammen. – 3) mittlere Aufenthaltsdauer in Tagen = Übernachtungen/ Ankünfte

Noch: 2.4 Leistung der Beherbergungsstätten nach Reisegebieten und Herkunftsländern

September 2018

Reisegebiet Herkunftsland (ständiger Wohnsitz)	Ankünfte		Übernachtungen			Mittlere Aufenthalts- dauer ³⁾
	aller Gäste	Verän- derung ¹⁾	aller Gäste	Verän- derung ¹⁾	Anteil ²⁾	
Niederrhein	225 034	+1,9	434 741	+1,0	100	1,9
Bundesrepublik Deutschland	186 728	+3,1	363 727	+2,2	83,7	1,9
Ausland	38 306	-3,4	71 014	-4,7	16,3	1,9
Europa	29 743	-7,0	54 093	-5,4	76,2	1,8
EU-Länder	26 863	-6,4	49 045	-5,2	69,1	1,8
Belgien	2 582	-1,0	4 371	+0,8	6,2	1,7
Bulgarien	112	-23,8	306	-2,5	0,4	2,7
Dänemark	746	-2,4	1 343	+18,3	1,9	1,8
Estland	154	+105,3	206	+104,0	0,3	1,3
Finnland	179	-29,5	291	-40,4	0,4	1,6
Frankreich	1 648	-16,9	2 638	-21,3	3,7	1,6
Griechenland	161	-	409	+5,4	0,6	2,5
Republik Irland	175	-21,9	272	-44,9	0,4	1,6
Italien	1 263	-10,6	2 289	-7,6	3,2	1,8
Kroatien	107	+30,5	237	+10,2	0,3	2,2
Lettland	121	+332,1	144	+161,8	0,2	1,2
Litauen	71	-19,3	241	+89,8	0,3	3,4
Luxemburg	267	-12,2	403	-29,0	0,6	1,5
Malta	12	-20,0	29	+70,6	-	2,4
Niederlande	11 760	-0,4	19 783	-1,1	27,9	1,7
Österreich	1 239	-11,9	2 629	+8,8	3,7	2,1
Polen	1 239	-13,2	3 599	+3,8	5,1	2,9
Portugal	149	-28,0	331	-56,7	0,5	2,2
Rumänien	395	-1,0	1 339	+15,9	1,9	3,4
Schweden	404	-30,2	569	-23,6	0,8	1,4
Slowakische Republik	172	+38,7	512	+18,2	0,7	3,0
Slowenien	107	+8,1	341	+24,0	0,5	3,2
Spanien	814	-20,1	1 410	-19,7	2,0	1,7
Tschechische Republik	343	-27,9	734	-37,2	1,0	2,1
Ungarn	181	-29,8	427	-55,0	0,6	2,4
Vereinigtes Königreich	2 455	-10,6	4 170	-7,6	5,9	1,7
Zypern	7	-36,4	22	-48,8	-	3,1
Island	12	-14,3	17	-15,0	-	1,4
Norwegen	227	+32,0	420	+60,3	0,6	1,9
Russland	313	-23,1	721	-2,2	1,0	2,3
Schweiz	1 326	-11,8	2 244	-2,6	3,2	1,7
Türkei	427	-17,1	811	-13,9	1,1	1,9
Ukraine	120	-13,0	169	-31,9	0,2	1,4
sonstige europäische Länder	455	-14,0	666	-24,7	0,9	1,5
Afrika	197	-26,8	424	-25,4	0,6	2,2
Republik Südafrika	44	-62,7	99	-57,1	0,1	2,3
sonstige afrikanische Länder	153	+1,3	325	-3,6	0,5	2,1
Asien	1 978	-20,9	5 322	-14,1	7,5	2,7
Arabische Golfstaaten	206	-37,6	1 140	-20,1	1,6	5,5
Volksrepublik China und Hongkong	768	-29,4	1 679	-22,4	2,4	2,2
Indien	232	+38,1	766	+12,0	1,1	3,3
Israel	117	-	220	+33,3	0,3	1,9
Japan	204	-20,3	403	-2,4	0,6	2,0
Südkorea	38	-64,5	71	-69,5	0,1	1,9
Taiwan	58	-6,5	77	-37,9	0,1	1,3
sonstige asiatische Länder	355	-4,8	966	-1,6	1,4	2,7
Amerika	1 673	-5,9	3 462	-15,1	4,9	2,1
Kanada	136	-20,0	307	-0,6	0,4	2,3
USA	1 285	-0,7	2 583	-19,5	3,6	2,0
sonstige nordamerikanische Länder	39	-15,2	49	-7,5	0,1	1,3
Mittelamerika und Karibik	62	+51,2	119	+20,2	0,2	1,9
Brasilien	95	-26,9	274	+25,7	0,4	2,9
sonstige südamerikanische Länder	56	-42,3	130	-32,3	0,2	2,3
Australien	119	-42,8	281	-19,7	0,4	2,4
Neuseeland und Ozeanien	30	+36,4	49	+8,9	0,1	1,6
Ohne Angabe	4 566	+58,8	7 383	+20,7	10,4	1,6

Anmerkungen Seite 31

Noch: 2.4 Leistung der Beherbergungsstätten nach Reisegebieten und Herkunftsländern

September 2018

Reisegebiet Herkunftsland (ständiger Wohnsitz)	Ankünfte		Übernachtungen			Mittlere Aufenthalts- dauer ³⁾
	aller Gäste	Verän- derung ¹⁾	aller Gäste	Verän- derung ¹⁾	Anteil ²⁾	
Münsterland	178 002	-2,7	394 225	-0,1	100	2,2
Bundesrepublik Deutschland	157 442	-2,2	352 294	+1,3	89,4	2,2
Ausland	20 560	-6,0	41 931	-9,9	10,6	2,0
Europa	15 893	-8,2	33 925	-9,3	80,9	2,1
EU-Länder	14 088	-7,6	30 646	-6,9	73,1	2,2
Belgien	713	-22,0	1 438	-22,7	3,4	2,0
Bulgarien	64	-13,5	206	+3,0	0,5	3,2
Dänemark	722	-9,2	1 162	-7,8	2,8	1,6
Estland	25	+150,0	44	+83,3	0,1	1,8
Finnland	106	-10,9	171	+2,4	0,4	1,6
Frankreich	624	-24,2	1 183	-16,5	2,8	1,9
Griechenland	36	+44,0	75	+108,3	0,2	2,1
Republik Irland	46	-54,0	148	-20,0	0,4	3,2
Italien	493	-35,5	879	-47,1	2,1	1,8
Kroatien	48	-9,4	676	-16,6	1,6	14,1
Lettland	31	+121,4	76	+65,2	0,2	2,5
Litauen	83	+118,4	275	+292,9	0,7	3,3
Luxemburg	196	+9,5	294	-13,3	0,7	1,5
Malta	15	-	21	+16,7	0,1	1,4
Niederlande	6 551	+3,6	12 774	+3,3	30,5	1,9
Österreich	675	-19,5	1 334	-27,6	3,2	2,0
Polen	674	-27,0	2 393	-18,0	5,7	3,6
Portugal	157	+11,3	415	+65,3	1,0	2,6
Rumänien	168	-13,4	2 355	+41,3	5,6	14,0
Schweden	827	-19,9	996	-21,9	2,4	1,2
Slowakische Republik	59	+51,3	148	-68,2	0,4	2,5
Slowenien	68	-6,8	216	+66,2	0,5	3,2
Spanien	327	-29,1	607	-47,3	1,4	1,9
Tschechische Republik	132	-46,3	377	-43,5	0,9	2,9
Ungarn	174	+87,1	596	+65,6	1,4	3,4
Vereinigtes Königreich	1 067	+9,4	1 768	+2,0	4,2	1,7
Zypern	7	x	19	x	-	2,7
Island	8	-68,0	10	-71,4	-	1,3
Norwegen	290	-14,5	379	-14,8	0,9	1,3
Russland	221	-11,2	526	-9,5	1,3	2,4
Schweiz	798	-23,3	1 469	-25,4	3,5	1,8
Türkei	154	+21,3	286	+25,4	0,7	1,9
Ukraine	87	+11,5	142	-35,7	0,3	1,6
sonstige europäische Länder	247	+17,6	467	-53,6	1,1	1,9
Afrika	107	+15,1	226	-16,6	0,5	2,1
Republik Südafrika	22	-26,7	35	-74,8	0,1	1,6
sonstige afrikanische Länder	85	+34,9	191	+44,7	0,5	2,2
Asien	837	-42,6	1 904	-37,4	4,5	2,3
Arabische Golfstaaten	94	+6,8	219	+30,4	0,5	2,3
Volksrepublik China und Hongkong	213	-34,7	479	-30,4	1,1	2,2
Indien	98	+18,1	245	+8,9	0,6	2,5
Israel	37	-36,2	51	-56,8	0,1	1,4
Japan	170	-65,6	419	-54,8	1,0	2,5
Südkorea	56	-62,4	95	-64,9	0,2	1,7
Taiwan	13	-80,6	33	-71,8	0,1	2,5
sonstige asiatische Länder	156	-19,6	363	-31,0	0,9	2,3
Amerika	872	-29,6	2 066	-23,2	4,9	2,4
Kanada	107	-30,5	193	-39,9	0,5	1,8
USA	605	-29,2	1 405	-20,7	3,4	2,3
sonstige nordamerikanische Länder	3	-88,9	3	-94,5	-	1,0
Mittelamerika und Karibik	25	+38,9	110	+155,8	0,3	4,4
Brasilien	85	-20,6	228	-27,2	0,5	2,7
sonstige südamerikanische Länder	47	-40,5	127	-32,1	0,3	2,7
Australien	92	-37,0	255	-29,2	0,6	2,8
Neuseeland und Ozeanien	14	-26,3	30	-38,8	0,1	2,1
Ohne Angabe	2 745	+70,4	3 525	+29,6	8,4	1,3

Anmerkungen Seite 31

Noch: 2.4 Leistung der Beherbergungsstätten nach Reisegebieten und Herkunftsländern

September 2018

Reisegebiet Herkunftsland (ständiger Wohnsitz)	Ankünfte		Übernachtungen			Mittlere Aufenthalts- dauer ³⁾
	aller Gäste	Verän- derung ¹⁾	aller Gäste	Verän- derung ¹⁾	Anteil ²⁾	
Teutoburger Wald	215 747	+0,8	645 282	-0,5	100	3,0
Bundesrepublik Deutschland	189 360	+0,8	583 245	-0,4	90,4	3,1
Ausland	26 387	+0,7	62 037	-1,7	9,6	2,4
Europa	19 529	-0,3	47 406	-2,5	76,4	2,4
EU-Länder	16 809	-0,7	41 104	-1,9	66,3	2,4
Belgien	1 416	-0,7	2 256	-20,2	3,6	1,6
Bulgarien	197	+189,7	639	+269,4	1,0	3,2
Dänemark	907	+13,8	1 964	+13,1	3,2	2,2
Estland	66	+144,4	133	+111,1	0,2	2,0
Finnland	163	-6,3	312	-10,1	0,5	1,9
Frankreich	1 355	-11,0	2 677	+1,6	4,3	2,0
Griechenland	53	-24,3	264	-12,0	0,4	5,0
Republik Irland	82	-17,2	171	-25,3	0,3	2,1
Italien	888	-6,7	2 020	-4,9	3,3	2,3
Kroatien	123	+11,8	438	-24,9	0,7	3,6
Lettland	45	-48,9	208	+70,5	0,3	4,6
Litauen	84	-18,4	167	-53,2	0,3	2,0
Luxemburg	150	+23,0	193	+9,7	0,3	1,3
Malta	5	-50,0	9	-65,4	-	1,8
Niederlande	5 265	+18,0	13 034	+14,3	21,0	2,5
Österreich	932	-6,3	2 142	-8,8	3,5	2,3
Polen	1 257	-18,3	4 565	-7,9	7,4	3,6
Portugal	92	-38,3	374	-17,3	0,6	4,1
Rumänien	247	-2,8	2 074	-10,5	3,3	8,4
Schweden	442	-5,8	756	-1,0	1,2	1,7
Slowakische Republik	96	-27,8	190	-65,3	0,3	2,0
Slowenien	58	-49,1	242	-18,0	0,4	4,2
Spanien	754	-24,8	1 815	-4,4	2,9	2,4
Tschechische Republik	454	-10,6	922	-30,4	1,5	2,0
Ungarn	129	-23,7	331	-38,5	0,5	2,6
Vereinigtes Königreich	1 535	-1,9	3 168	-5,4	5,1	2,1
Zypern	14	x	40	x	0,1	2,9
Island	29	+141,7	72	+213,0	0,1	2,5
Norwegen	149	-22,8	232	-40,8	0,4	1,6
Russland	436	-10,3	1 003	-18,6	1,6	2,3
Schweiz	1 011	+4,4	1 995	+9,5	3,2	2,0
Türkei	201	-28,2	402	-47,5	0,6	2,0
Ukraine	142	+2,2	320	-9,3	0,5	2,3
sonstige europäische Länder	752	+29,9	2 278	+7,0	3,7	3,0
Afrika	146	+39,0	573	+18,1	0,9	3,9
Republik Südafrika	40	+8,1	80	-26,6	0,1	2,0
sonstige afrikanische Länder	106	+55,9	493	+31,1	0,8	4,7
Asien	1 706	+14,7	4 951	+12,8	8,0	2,9
Arabische Golfstaaten	73	-20,7	514	-4,8	0,8	7,0
Volksrepublik China und Hongkong	703	-7,9	1 900	+0,5	3,1	2,7
Indien	237	+139,4	700	+80,4	1,1	3,0
Israel	44	+4,8	94	-16,8	0,2	2,1
Japan	270	+34,3	862	+28,8	1,4	3,2
Südkorea	108	+80,0	240	+24,4	0,4	2,2
Taiwan	44	+22,2	64	-25,6	0,1	1,5
sonstige asiatische Länder	227	+17,0	577	+13,6	0,9	2,5
Amerika	1 040	-7,4	2 615	-16,8	4,2	2,5
Kanada	107	-4,5	231	-25,7	0,4	2,2
USA	660	-9,1	1 676	-10,0	2,7	2,5
sonstige nordamerikanische Länder	14	+7,7	51	+264,3	0,1	3,6
Mittelamerika und Karibik	35	-10,3	72	-10,0	0,1	2,1
Brasilien	133	+77,3	192	-18,6	0,3	1,4
sonstige südamerikanische Länder	91	-42,4	393	-38,6	0,6	4,3
Australien	83	-33,6	158	-45,1	0,3	1,9
Neuseeland und Ozeanien	26	+18,2	54	+5,9	0,1	2,1
Ohne Angabe	3 857	+2,8	6 280	+2,4	10,1	1,6

Anmerkungen Seite 31

Noch: 2.4 Leistung der Beherbergungsstätten nach Reisegebieten und Herkunftsländern

September 2018

Reisegebiet Herkunftsland (ständiger Wohnsitz)	Ankünfte		Übernachtungen			Mittlere Aufenthalts- dauer ³⁾
	aller Gäste	Verän- derung ¹⁾	aller Gäste	Verän- derung ¹⁾	Anteil ²⁾	
Sauerland	208 089	+0,6	595 340	-0,4	100	2,9
Bundesrepublik Deutschland	178 079	+0,8	502 788	-0,9	84,5	2,8
Ausland	30 010	-0,9	92 552	+2,1	15,5	3,1
Europa	26 942	-1,1	85 509	+1,7	92,4	3,2
EU-Länder	25 974	-1,3	83 273	+1,6	90,0	3,2
Belgien	2 983	+33,8	7 688	+26,2	8,3	2,6
Bulgarien	21	-57,1	81	-41,3	0,1	3,9
Dänemark	312	-32,5	854	-32,8	0,9	2,7
Estland	9	-30,8	13	-64,9	-	1,4
Finnland	54	-	110	-27,2	0,1	2,0
Frankreich	445	-6,7	784	-9,0	0,8	1,8
Griechenland	25	+31,6	72	+38,5	0,1	2,9
Republik Irland	20	-9,1	39	-2,5	-	2,0
Italien	386	-7,7	812	-10,1	0,9	2,1
Kroatien	22	+15,8	89	+97,8	0,1	4,0
Lettland	6	-77,8	18	-59,1	-	3,0
Litauen	53	-41,8	374	+35,5	0,4	7,1
Luxemburg	45	-33,8	140	-18,1	0,2	3,1
Malta	12	+140,0	37	+131,3	-	3,1
Niederlande	18 515	-3,5	62 116	-1,8	67,1	3,4
Österreich	561	-8,6	1 497	+10,6	1,6	2,7
Polen	564	-18,1	1 833	-10,4	2,0	3,3
Portugal	64	+64,1	578	x	0,6	9,0
Rumänien	190	+13,1	1 209	+150,3	1,3	6,4
Schweden	250	+35,1	445	+19,0	0,5	1,8
Slowakische Republik	87	+13,0	419	+3,7	0,5	4,8
Slowenien	69	+40,8	186	+24,0	0,2	2,7
Spanien	218	-12,8	467	-7,7	0,5	2,1
Tschechische Republik	277	-22,0	653	-24,3	0,7	2,4
Ungarn	149	+30,7	1 251	+74,7	1,4	8,4
Vereinigtes Königreich	635	+0,8	1 506	-8,4	1,6	2,4
Zypern	2	+100,0	2	-50,0	-	1,0
Island	3	-	4	-75,0	-	1,3
Norwegen	49	-38,0	74	-47,9	0,1	1,5
Russland	96	+10,3	227	+18,2	0,2	2,4
Schweiz	478	+2,1	970	+0,6	1,0	2,0
Türkei	82	-1,2	182	+21,3	0,2	2,2
Ukraine	24	-45,5	54	-34,1	0,1	2,3
sonstige europäische Länder	236	+34,1	725	+34,0	0,8	3,1
Afrika	34	+6,3	195	+35,4	0,2	5,7
Republik Südafrika	10	-28,6	102	+50,0	0,1	10,2
sonstige afrikanische Länder	24	+33,3	93	+22,4	0,1	3,9
Asien	635	-12,8	2 016	+6,4	2,2	3,2
Arabische Golfstaaten	18	-52,6	36	-58,6	-	2,0
Volksrepublik China und Hongkong	345	-3,9	1 113	+27,2	1,2	3,2
Indien	53	-32,1	282	-25,0	0,3	5,3
Israel	15	-28,6	68	+100,0	0,1	4,5
Japan	64	-26,4	178	+10,6	0,2	2,8
Südkorea	53	+140,9	86	-27,7	0,1	1,6
Taiwan	20	+5,3	52	+100,0	0,1	2,6
sonstige asiatische Länder	67	-35,6	201	-6,9	0,2	3,0
Amerika	534	+21,6	1 475	+21,6	1,6	2,8
Kanada	71	+31,5	222	+50,0	0,2	3,1
USA	331	+20,4	821	+22,7	0,9	2,5
sonstige nordamerikanische Länder	31	+72,2	146	+11,5	0,2	4,7
Mittelamerika und Karibik	39	+34,5	168	+102,4	0,2	4,3
Brasilien	33	+13,8	77	-3,8	0,1	2,3
sonstige südamerikanische Länder	29	-14,7	41	-59,8	-	1,4
Australien	22	-29,0	49	-16,9	0,1	2,2
Neuseeland und Ozeanien	11	-50,0	33	-32,7	-	3,0
Ohne Angabe	1 832	+2,8	3 275	+0,9	3,5	1,8

Anmerkungen Seite 31

Noch: 2.4 Leistung der Beherbergungsstätten nach Reisegebieten und Herkunftsländern

September 2018

Reisegebiet Herkunftsland (ständiger Wohnsitz)	Ankünfte		Übernachtungen			Mittlere Aufenthalts- dauer ³⁾
	aller Gäste	Verän- derung ¹⁾	aller Gäste	Verän- derung ¹⁾	Anteil ²⁾	
Siegerland-Wittgenstein	26 452	-3,4	80 406	+4,5	100	3,0
Bundesrepublik Deutschland	21 726	-0,7	69 949	+9,6	87,0	3,2
Ausland	4 726	-14,1	10 457	-20,2	13,0	2,2
Europa	3 029	-17,3	6 874	-22,1	65,7	2,3
EU-Länder	2 656	-18,6	6 203	-23,1	59,3	2,3
Belgien	154	+3,4	351	+39,3	3,4	2,3
Bulgarien	5	+25,0	11	-38,9	0,1	2,2
Dänemark	66	-20,5	93	-29,5	0,9	1,4
Estland	-	-	-	-	-	-
Finnland	25	-7,4	46	+24,3	0,4	1,8
Frankreich	184	+9,5	294	+0,3	2,8	1,6
Griechenland	13	x	23	x	0,2	1,8
Republik Irland	3	-57,1	4	-55,6	-	1,3
Italien	121	+13,1	168	+6,3	1,6	1,4
Kroatien	13	-	17	-15,0	0,2	1,3
Lettland	4	-	4	-42,9	-	1,0
Litauen	4	-42,9	4	-50,0	-	1,0
Luxemburg	12	+50,0	20	+150,0	0,2	1,7
Malta	3	x	7	x	0,1	2,3
Niederlande	1 220	-32,4	3 199	-39,8	30,6	2,6
Österreich	149	-26,6	242	-43,5	2,3	1,6
Polen	125	-37,8	441	+38,2	4,2	3,5
Portugal	7	-12,5	14	-33,3	0,1	2,0
Rumänien	45	+50,0	69	-31,7	0,7	1,5
Schweden	70	-6,7	117	+20,6	1,1	1,7
Slowakische Republik	4	-77,8	4	-87,1	-	1,0
Slowenien	20	+42,9	85	+84,8	0,8	4,3
Spanien	64	+48,8	182	+37,9	1,7	2,8
Tschechische Republik	175	+121,5	432	+60,6	4,1	2,5
Ungarn	15	-11,8	31	-13,9	0,3	2,1
Vereinigtes Königreich	155	-16,7	345	+5,8	3,3	2,2
Zypern	-	-	-	-	-	-
Island	-	-	-	-	-	-
Norwegen	22	-29,0	29	-34,1	0,3	1,3
Russland	40	-35,5	64	-40,2	0,6	1,6
Schweiz	212	+11,6	378	+5,6	3,6	1,8
Türkei	42	+13,5	72	+10,8	0,7	1,7
Ukraine	27	-47,1	84	-22,9	0,8	3,1
sonstige europäische Länder	30	+20,0	44	-22,8	0,4	1,5
Afrika	26	-23,5	43	-52,2	0,4	1,7
Republik Südafrika	5	-54,5	16	-51,5	0,2	3,2
sonstige afrikanische Länder	21	-8,7	27	-52,6	0,3	1,3
Asien	430	+14,7	826	-3,4	7,9	1,9
Arabische Golfstaaten	26	-18,8	50	-42,5	0,5	1,9
Volksrepublik China und Hongkong	115	-4,2	232	-7,6	2,2	2,0
Indien	45	+73,1	156	+62,5	1,5	3,5
Israel	-	-	-	-	-	-
Japan	137	+34,3	163	-27,6	1,6	1,2
Südkorea	45	+104,5	131	+263,9	1,3	2,9
Taiwan	5	-44,4	5	-82,1	-	1,0
sonstige asiatische Länder	57	+5,6	89	-23,9	0,9	1,6
Amerika	306	+36,6	569	+19,8	5,4	1,9
Kanada	26	+62,5	63	+186,4	0,6	2,4
USA	242	+53,2	463	+42,0	4,4	1,9
sonstige nordamerikanische Länder	-	-	-	-	-	-
Mittelamerika und Karibik	1	-83,3	1	-98,3	-	1,0
Brasilien	28	+300,0	30	+66,7	0,3	1,1
sonstige südamerikanische Länder	9	+50,0	12	+33,3	0,1	1,3
Australien	10	+400,0	16	+128,6	0,2	1,6
Neuseeland und Ozeanien	2	+100,0	6	+50,0	0,1	3,0
Ohne Angabe	923	-23,2	2 123	-25,7	20,3	2,3

Anmerkungen Seite 31

Noch: 2.4 Leistung der Beherbergungsstätten nach Reisegebieten und Herkunftsländern

September 2018

Reisegebiet Herkunftsland (ständiger Wohnsitz)	Ankünfte		Übernachtungen			Mittlere Aufenthalts- dauer ³⁾
	aller Gäste	Verän- derung ¹⁾	aller Gäste	Verän- derung ¹⁾	Anteil ²⁾	
Bergisches Land	66 511	-0,1	159 699	-0,4	100	2,4
Bundesrepublik Deutschland	57 839	+0,5	139 861	-0,5	87,6	2,4
Ausland	8 672	-3,8	19 838	+0,3	12,4	2,3
Europa	6 174	-1,5	14 083	+1,6	71,0	2,3
EU-Länder	5 455	-2,2	12 420	-	62,6	2,3
Belgien	562	+17,8	973	-0,2	4,9	1,7
Bulgarien	87	+70,6	617	+322,6	3,1	7,1
Dänemark	125	-39,6	221	-32,0	1,1	1,8
Estland	32	x	58	x	0,3	1,8
Finnland	25	-24,2	43	-39,4	0,2	1,7
Frankreich	391	-3,0	637	-12,1	3,2	1,6
Griechenland	18	-5,3	56	+21,7	0,3	3,1
Republik Irland	29	-12,1	41	-26,8	0,2	1,4
Italien	296	-12,2	582	-19,8	2,9	2,0
Kroatien	36	+2,9	151	-5,0	0,8	4,2
Lettland	13	+116,7	23	+228,6	0,1	1,8
Litauen	11	+37,5	16	-38,5	0,1	1,5
Luxemburg	89	+50,8	441	+18,5	2,2	5,0
Malta	-	-	-	-	-	-
Niederlande	1 366	-13,0	2 534	-21,8	12,8	1,9
Österreich	293	-35,0	613	-5,0	3,1	2,1
Polen	514	+21,5	1 701	-5,8	8,6	3,3
Portugal	53	-30,3	88	-36,2	0,4	1,7
Rumänien	61	+64,9	204	-28,2	1,0	3,3
Schweden	125	+26,3	206	+15,7	1,0	1,6
Slowakische Republik	43	-37,7	193	+32,2	1,0	4,5
Slowenien	53	-23,2	388	+79,6	2,0	7,3
Spanien	224	+18,5	588	+26,5	3,0	2,6
Tschechische Republik	236	-13,2	750	+38,4	3,8	3,2
Ungarn	104	+79,3	279	+116,3	1,4	2,7
Vereinigtes Königreich	654	+11,8	998	+1,8	5,0	1,5
Zypern	15	+150,0	19	+72,7	0,1	1,3
Island	3	-57,1	6	-62,5	-	2,0
Norwegen	35	-12,5	57	-16,2	0,3	1,6
Russland	117	+72,1	258	+83,0	1,3	2,2
Schweiz	345	-2,8	631	+0,5	3,2	1,8
Türkei	109	+53,5	247	+75,2	1,2	2,3
Ukraine	47	-44,7	106	-43,9	0,5	2,3
sonstige europäische Länder	63	-3,1	358	+40,9	1,8	5,7
Afrika	44	+10,0	122	-55,1	0,6	2,8
Republik Südafrika	12	-47,8	41	-80,4	0,2	3,4
sonstige afrikanische Länder	32	+88,2	81	+28,6	0,4	2,5
Asien	1 081	-34,2	2 840	-14,7	14,3	2,6
Arabische Golfstaaten	23	-17,9	29	-27,5	0,1	1,3
Volksrepublik China und Hongkong	615	-48,5	1 208	-49,9	6,1	2,0
Indien	99	-27,2	397	+47,6	2,0	4,0
Israel	43	-2,3	462	+419,1	2,3	10,7
Japan	161	+14,2	375	+56,9	1,9	2,3
Südkorea	27	-47,1	51	-48,5	0,3	1,9
Taiwan	23	+109,1	34	+41,7	0,2	1,5
sonstige asiatische Länder	90	+136,8	284	+78,6	1,4	3,2
Amerika	427	+2,2	1 143	-6,2	5,8	2,7
Kanada	42	+35,5	159	+8,9	0,8	3,8
USA	315	+21,2	752	+10,4	3,8	2,4
sonstige nordamerikanische Länder	4	-20,0	14	+27,3	0,1	3,5
Mittelamerika und Karibik	16	-36,0	53	-20,9	0,3	3,3
Brasilien	20	-53,5	45	-63,4	0,2	2,3
sonstige südamerikanische Länder	30	-44,4	120	-36,8	0,6	4,0
Australien	26	-44,7	70	-44,0	0,4	2,7
Neuseeland und Ozeanien	8	+33,3	24	+50,0	0,1	3,0
Ohne Angabe	912	+54,3	1 556	+62,9	7,8	1,7

Anmerkungen Seite 31

Noch: 2.4 Leistung der Beherbergungsstätten nach Reisegebieten und Herkunftsländern

September 2018

Reisegebiet Herkunftsland (ständiger Wohnsitz)	Ankünfte		Übernachtungen			Mittlere Aufenthalts- dauer ³⁾
	aller Gäste	Verän- derung ¹⁾	aller Gäste	Verän- derung ¹⁾	Anteil ²⁾	
Bonn und Rhein-Sieg-Kreis	149 222	-0,7	286 557	-0,1	100	1,9
Bundesrepublik Deutschland	126 284	+0,8	238 782	+2,3	83,3	1,9
Ausland	22 938	-8,3	47 775	-10,6	16,7	2,1
Europa	15 993	-1,3	31 052	-4,7	65,0	1,9
EU-Länder	13 696	-1,4	26 062	-5,3	54,6	1,9
Belgien	1 536	-12,5	2 611	-16,9	5,5	1,7
Bulgarien	61	+29,8	141	+50,0	0,3	2,3
Dänemark	207	-18,5	377	-14,5	0,8	1,8
Estland	17	-48,5	20	-81,0	-	1,2
Finnland	120	+14,3	179	-8,2	0,4	1,5
Frankreich	896	-22,8	1 635	-28,0	3,4	1,8
Griechenland	114	+4,6	228	-1,7	0,5	2,0
Republik Irland	130	-7,1	305	+12,5	0,6	2,3
Italien	911	-0,9	2 181	+22,5	4,6	2,4
Kroatien	77	+8,5	153	+6,3	0,3	2,0
Lettland	31	-41,5	54	-53,4	0,1	1,7
Litauen	218	+198,6	510	+240,0	1,1	2,3
Luxemburg	301	-	445	-22,9	0,9	1,5
Malta	8	-42,9	20	-35,5	-	2,5
Niederlande	3 388	+25,9	5 387	+12,1	11,3	1,6
Österreich	1 051	-0,9	2 189	+19,1	4,6	2,1
Polen	496	-31,6	1 432	-39,8	3,0	2,9
Portugal	181	+75,7	313	-2,8	0,7	1,7
Rumänien	181	-	435	-1,1	0,9	2,4
Schweden	224	-22,2	385	-30,4	0,8	1,7
Slowakische Republik	94	-41,6	435	-32,5	0,9	4,6
Slowenien	48	-49,5	103	-82,7	0,2	2,1
Spanien	546	-22,1	1 014	-19,8	2,1	1,9
Tschechische Republik	364	-17,8	729	-17,2	1,5	2,0
Ungarn	219	-4,8	910	+87,6	1,9	4,2
Vereinigtes Königreich	2 258	+4,3	3 831	+2,4	8,0	1,7
Zypern	19	+58,3	40	+53,8	0,1	2,1
Island	9	-30,8	22	-8,3	-	2,4
Norwegen	125	+9,6	254	+58,8	0,5	2,0
Russland	327	-5,5	1 061	-0,1	2,2	3,2
Schweiz	1 348	+11,9	2 474	+17,0	5,2	1,8
Türkei	141	-35,6	375	-19,2	0,8	2,7
Ukraine	94	-44,4	228	-47,9	0,5	2,4
sonstige europäische Länder	253	+2,4	576	-27,7	1,2	2,3
Afrika	392	-11,7	1 223	-16,9	2,6	3,1
Republik Südafrika	77	-31,9	171	-13,6	0,4	2,2
sonstige afrikanische Länder	315	-4,8	1 052	-17,4	2,2	3,3
Asien	2 830	-24,3	8 001	-22,5	16,7	2,8
Arabische Golfstaaten	790	-29,4	1 981	-22,6	4,1	2,5
Volksrepublik China und Hongkong	784	-31,9	2 358	-44,0	4,9	3,0
Indien	163	-39,6	959	+58,3	2,0	5,9
Israel	160	+11,9	398	+13,4	0,8	2,5
Japan	302	-2,6	846	+1,2	1,8	2,8
Südkorea	83	-53,4	159	-56,4	0,3	1,9
Taiwan	89	+45,9	131	+12,9	0,3	1,5
sonstige asiatische Länder	459	-9,5	1 169	-8,8	2,4	2,5
Amerika	2 264	-35,7	5 058	-27,5	10,6	2,2
Kanada	177	-44,9	409	-40,7	0,9	2,3
USA	1 693	-38,6	3 398	-24,8	7,1	2,0
sonstige nordamerikanische Länder	14	+180,0	46	+70,4	0,1	3,3
Mittelamerika und Karibik	99	+8,8	195	-22,9	0,4	2,0
Brasilien	119	-31,6	622	-15,0	1,3	5,2
sonstige südamerikanische Länder	162	-5,8	388	-48,7	0,8	2,4
Australien	278	+50,3	468	+26,8	1,0	1,7
Neuseeland und Ozeanien	41	-16,3	66	-24,1	0,1	1,6
Ohne Angabe	1 140	+29,4	1 907	+18,2	4,0	1,7

Anmerkungen Seite 31

Noch: 2.4 Leistung der Beherbergungsstätten nach Reisegebieten und Herkunftsländern

September 2018

Reisegebiet Herkunftsland (ständiger Wohnsitz)	Ankünfte		Übernachtungen			Mittlere Aufenthalts- dauer ³⁾
	aller Gäste	Verän- derung ¹⁾	aller Gäste	Verän- derung ¹⁾	Anteil ²⁾	
Köln und Rhein-Erft-Kreis	372 138	-0,7	685 293	+0,5	100	1,8
Bundesrepublik Deutschland	251 249	-1,1	454 039	-	66,3	1,8
Ausland	120 889	+0,1	231 254	+1,3	33,7	1,9
Europa	78 112	+4,3	144 104	+2,8	62,3	1,8
EU-Länder	67 012	+5,9	122 345	+4,3	52,9	1,8
Belgien	6 412	+9,9	9 687	+10,9	4,2	1,5
Bulgarien	331	+11,4	782	+31,2	0,3	2,4
Dänemark	1 708	+9,0	3 365	+12,3	1,5	2,0
Estland	141	-24,2	263	-28,5	0,1	1,9
Finnland	670	+12,8	1 261	+20,8	0,5	1,9
Frankreich	5 682	+3,4	9 651	+3,4	4,2	1,7
Griechenland	608	-10,7	1 360	-7,4	0,6	2,2
Republik Irland	824	-11,1	1 535	-11,1	0,7	1,9
Italien	5 081	+8,3	10 654	+15,0	4,6	2,1
Kroatien	258	-18,4	584	-20,4	0,3	2,3
Lettland	170	-1,7	325	+8,7	0,1	1,9
Litauen	245	+26,9	568	+37,2	0,2	2,3
Luxemburg	1 928	-13,8	2 621	-13,8	1,1	1,4
Malta	142	+44,9	310	+44,9	0,1	2,2
Niederlande	11 818	+3,7	18 833	+3,8	8,1	1,6
Österreich	3 555	+3,4	6 440	+4,2	2,8	1,8
Polen	3 091	+4,7	8 471	-23,7	3,7	2,7
Portugal	1 076	-3,5	1 860	-18,9	0,8	1,7
Rumänien	806	-3,6	1 853	-11,9	0,8	2,3
Schweden	1 626	-0,9	3 262	+1,6	1,4	2,0
Slowakische Republik	240	-5,9	419	-17,5	0,2	1,7
Slowenien	252	+0,8	711	+35,4	0,3	2,8
Spanien	4 792	+23,6	9 157	+16,1	4,0	1,9
Tschechische Republik	994	+9,5	2 066	+5,5	0,9	2,1
Ungarn	715	-26,6	1 666	+20,4	0,7	2,3
Vereinigtes Königreich	13 690	+11,9	24 352	+13,0	10,5	1,8
Zypern	157	+23,6	289	+10,7	0,1	1,8
Island	157	+53,9	335	+58,8	0,1	2,1
Norwegen	647	-6,9	1 399	+15,6	0,6	2,2
Russland	1 886	-4,7	3 843	-3,6	1,7	2,0
Schweiz	5 237	+2,2	9 561	+4,9	4,1	1,8
Türkei	1 503	+1,2	2 698	-1,6	1,2	1,8
Ukraine	625	-0,8	1 185	+3,4	0,5	1,9
sonstige europäische Länder	1 045	-34,9	2 738	-38,1	1,2	2,6
Afrika	935	-56,2	2 625	-28,9	1,1	2,8
Republik Südafrika	285	-16,7	648	-14,7	0,3	2,3
sonstige afrikanische Länder	650	-63,7	1 977	-32,6	0,9	3,0
Asien	16 147	-8,5	38 913	-1,7	16,8	2,4
Arabische Golfstaaten	1 104	-12,8	2 470	-24,3	1,1	2,2
Volksrepublik China und Hongkong	7 102	-10,7	18 341	-0,2	7,9	2,6
Indien	910	-36,4	2 570	-15,7	1,1	2,8
Israel	966	-4,6	2 013	-10,8	0,9	2,1
Japan	2 370	+24,9	5 205	+54,6	2,3	2,2
Südkorea	515	-23,2	1 028	-18,9	0,4	2,0
Taiwan	1 111	-24,7	2 554	-11,9	1,1	2,3
sonstige asiatische Länder	2 069	+7,0	4 732	-7,2	2,0	2,3
Amerika	17 069	-1,8	30 187	+0,9	13,1	1,8
Kanada	1 194	-15,9	2 324	-13,9	1,0	1,9
USA	13 560	+5,0	22 926	+5,3	9,9	1,7
sonstige nordamerikanische Länder	86	-5,5	219	+19,7	0,1	2,5
Mittelamerika und Karibik	567	-28,6	1 089	-9,6	0,5	1,9
Brasilien	795	-38,8	1 665	-30,5	0,7	2,1
sonstige südamerikanische Länder	867	-	1 964	+16,9	0,8	2,3
Australien	1 332	-3,7	2 711	+3,4	1,2	2,0
Neuseeland und Ozeanien	210	-2,8	412	-7,8	0,2	2,0
Ohne Angabe	7 084	-0,4	12 302	+4,1	5,3	1,7

Anmerkungen Seite 31

Noch: 2.4 Leistung der Beherbergungsstätten nach Reisegebieten und Herkunftsländern

September 2018

Reisegebiet Herkunftsland (ständiger Wohnsitz)	Ankünfte		Übernachtungen			Mittlere Aufenthalts- dauer ³⁾
	aller Gäste	Verän- derung ¹⁾	aller Gäste	Verän- derung ¹⁾	Anteil ²⁾	
Düsseldorf und Kreis Mettmann	338 060	+3,5	540 866	+0,4	100	1,6
Bundesrepublik Deutschland	230 404	+3,9	359 165	+1,8	66,4	1,6
Ausland	107 656	+2,6	181 701	-2,3	33,6	1,7
Europa	65 741	-1,4	106 322	-5,5	58,5	1,6
EU-Länder	54 406	+0,7	86 908	-3,8	47,8	1,6
Belgien	3 081	-12,8	4 487	-10,0	2,5	1,5
Bulgarien	356	+26,2	608	+28,5	0,3	1,7
Dänemark	1 318	+23,9	2 145	+19,5	1,2	1,6
Estland	216	+33,3	419	+29,3	0,2	1,9
Finnland	851	-24,5	1 455	-24,0	0,8	1,7
Frankreich	4 025	-2,0	5 989	-8,5	3,3	1,5
Griechenland	750	+22,3	1 494	+15,8	0,8	2,0
Republik Irland	950	+35,1	1 691	+51,4	0,9	1,8
Italien	3 754	-11,9	6 111	-22,2	3,4	1,6
Kroatien	247	-24,7	429	-19,5	0,2	1,7
Lettland	130	-23,5	237	-29,3	0,1	1,8
Litauen	205	+3,5	428	+16,0	0,2	2,1
Luxemburg	731	-2,3	1 121	-3,0	0,6	1,5
Malta	51	-55,3	76	-71,9	-	1,5
Niederlande	9 534	-3,3	13 993	-0,2	7,7	1,5
Österreich	4 224	-10,1	6 494	-21,3	3,6	1,5
Polen	2 008	-10,6	4 221	-3,2	2,3	2,1
Portugal	918	+39,7	1 331	+15,0	0,7	1,4
Rumänien	936	+15,1	1 649	+9,9	0,9	1,8
Schweden	1 870	-0,2	2 951	-1,9	1,6	1,6
Slowakische Republik	407	-2,9	563	-58,8	0,3	1,4
Slowenien	205	-6,0	382	-21,2	0,2	1,9
Spanien	5 062	+29,9	8 186	+28,8	4,5	1,6
Tschechische Republik	921	-0,6	1 520	-9,6	0,8	1,7
Ungarn	689	+4,1	1 193	+2,1	0,7	1,7
Vereinigtes Königreich	10 866	+6,3	17 462	-1,8	9,6	1,6
Zypern	101	-9,8	273	+8,8	0,2	2,7
Island	63	-44,2	155	-40,4	0,1	2,5
Norwegen	806	+9,4	1 323	+4,5	0,7	1,6
Russland	2 922	-15,9	5 829	-14,0	3,2	2,0
Schweiz	4 260	+5,9	6 601	+4,5	3,6	1,5
Türkei	1 598	-30,7	2 502	-37,4	1,4	1,6
Ukraine	557	+13,2	1 066	+13,9	0,6	1,9
sonstige europäische Länder	1 129	-24,7	1 938	-27,0	1,1	1,7
Afrika	939	-12,2	2 124	-12,4	1,2	2,3
Republik Südafrika	213	-5,8	457	-1,9	0,3	2,1
sonstige afrikanische Länder	726	-13,9	1 667	-14,9	0,9	2,3
Asien	20 643	-0,1	39 156	-6,1	21,5	1,9
Arabische Golfstaaten	4 030	-6,9	7 848	-18,7	4,3	1,9
Volksrepublik China und Hongkong	6 347	+9,3	12 318	+5,0	6,8	1,9
Indien	1 627	-12,8	2 734	-22,9	1,5	1,7
Israel	679	+19,3	1 338	+18,4	0,7	2,0
Japan	4 411	-0,8	8 080	-2,4	4,4	1,8
Südkorea	561	+13,1	1 146	+17,5	0,6	2,0
Taiwan	649	+33,8	1 536	+73,2	0,8	2,4
sonstige asiatische Länder	2 339	-12,3	4 156	-24,6	2,3	1,8
Amerika	9 605	+3,3	16 870	-3,1	9,3	1,8
Kanada	649	+9,6	1 265	+9,9	0,7	1,9
USA	7 415	+7,2	12 652	-1,1	7,0	1,7
sonstige nordamerikanische Länder	58	-56,4	110	-58,2	0,1	1,9
Mittelamerika und Karibik	577	-12,0	1 062	-6,5	0,6	1,8
Brasilien	451	-7,6	924	-13,2	0,5	2,0
sonstige südamerikanische Länder	455	-11,0	857	-13,6	0,5	1,9
Australien	863	+8,6	1 465	+2,3	0,8	1,7
Neuseeland und Ozeanien	149	+53,6	234	+20,0	0,1	1,6
Ohne Angabe	9 716	+52,9	15 530	+50,8	8,5	1,6

Anmerkungen Seite 31

Noch: 2.4 Leistung der Beherbergungsstätten nach Reisegebieten und Herkunftsländern

September 2018

Reisegebiet Herkunftsland (ständiger Wohnsitz)	Ankünfte		Übernachtungen			Mittlere Aufenthalts- dauer ³⁾
	aller Gäste	Verän- derung ¹⁾	aller Gäste	Verän- derung ¹⁾	Anteil ²⁾	
Ruhrgebiet	341 050	+4,2	661 157	+7,0	100	1,9
Bundesrepublik Deutschland	289 068	+5,1	559 278	+7,2	84,6	1,9
Ausland	51 982	-0,9	101 879	+5,7	15,4	2,0
Europa	39 916	+0,2	75 335	+7,0	73,9	1,9
EU-Länder	33 743	-0,8	63 828	+7,5	62,7	1,9
Belgien	2 109	-11,3	3 174	-18,9	3,1	1,5
Bulgarien	430	+5,1	757	+10,3	0,7	1,8
Dänemark	1 120	+8,1	1 956	+2,4	1,9	1,7
Estland	83	+118,4	155	+237,0	0,2	1,9
Finnland	366	-11,2	607	+1,3	0,6	1,7
Frankreich	2 588	+1,8	4 028	-5,4	4,0	1,6
Griechenland	280	-5,7	605	-4,7	0,6	2,2
Republik Irland	218	+36,3	414	+17,6	0,4	1,9
Italien	1 961	+23,5	3 818	+32,4	3,7	1,9
Kroatien	271	+44,9	491	-16,1	0,5	1,8
Lettland	109	-5,2	209	-5,4	0,2	1,9
Litauen	235	+17,5	471	+46,7	0,5	2,0
Luxemburg	719	+22,3	1 107	+32,7	1,1	1,5
Malta	7	-56,3	12	-47,8	-	1,7
Niederlande	7 154	-10,6	12 181	-7,5	12,0	1,7
Österreich	2 673	+1,8	5 163	+11,6	5,1	1,9
Polen	2 710	+8,7	6 789	+28,8	6,7	2,5
Portugal	451	+71,5	1 400	+158,8	1,4	3,1
Rumänien	1 025	-4,3	2 637	+49,1	2,6	2,6
Schweden	1 138	-13,4	1 777	-4,0	1,7	1,6
Slowakische Republik	278	-9,2	687	-16,8	0,7	2,5
Slowenien	114	-30,1	276	-4,8	0,3	2,4
Spanien	1 401	-10,6	2 957	+7,0	2,9	2,1
Tschechische Republik	841	+3,6	1 658	+2,0	1,6	2,0
Ungarn	582	+6,6	1 310	+49,9	1,3	2,3
Vereinigtes Königreich	4 824	-0,3	9 048	+7,8	8,9	1,9
Zypern	56	+1,8	141	+29,4	0,1	2,5
Island	124	+416,7	204	+363,6	0,2	1,6
Norwegen	306	+1,7	528	+1,3	0,5	1,7
Russland	779	-14,0	1 771	-14,5	1,7	2,3
Schweiz	2 887	+4,2	4 783	+0,5	4,7	1,7
Türkei	698	+6,4	1 337	-3,4	1,3	1,9
Ukraine	552	+79,8	1 020	+60,6	1,0	1,8
sonstige europäische Länder	827	-4,4	1 864	+14,8	1,8	2,3
Afrika	445	+3,5	982	-4,8	1,0	2,2
Republik Südafrika	104	-37,0	245	-36,2	0,2	2,4
sonstige afrikanische Länder	341	+28,7	737	+13,7	0,7	2,2
Asien	4 257	+6,5	10 498	+17,7	10,3	2,5
Arabische Golfstaaten	334	-32,8	1 086	-8,0	1,1	3,3
Volksrepublik China und Hongkong	1 526	+15,6	3 682	+35,7	3,6	2,4
Indien	457	+32,8	1 295	+4,6	1,3	2,8
Israel	185	-7,0	438	+6,6	0,4	2,4
Japan	485	-5,5	1 047	+7,5	1,0	2,2
Südkorea	210	+66,7	516	+45,4	0,5	2,5
Taiwan	134	+38,1	397	+90,0	0,4	3,0
sonstige asiatische Länder	926	+2,5	2 037	+10,5	2,0	2,2
Amerika	3 259	-3,0	7 293	+5,9	7,2	2,2
Kanada	297	+1,4	641	-6,3	0,6	2,2
USA	2 312	-8,2	5 201	+4,6	5,1	2,2
sonstige nordamerikanische Länder	29	-23,7	70	-15,7	0,1	2,4
Mittelamerika und Karibik	197	+61,5	434	+61,3	0,4	2,2
Brasilien	211	+1,0	510	-2,1	0,5	2,4
sonstige südamerikanische Länder	213	+19,0	437	+21,7	0,4	2,1
Australien	465	+52,5	867	+33,6	0,9	1,9
Neuseeland und Ozeanien	91	+97,8	170	+78,9	0,2	1,9
Ohne Angabe	3 549	-20,4	6 734	-19,9	6,6	1,9

Anmerkungen Seite 31

Noch: 2.4 Leistung der Beherbergungsstätten nach Reisegebieten und Herkunftsländern

September 2018

Reisegebiet Herkunftsland (ständiger Wohnsitz)	Ankünfte		Übernachtungen			Mittlere Aufenthalts- dauer ³⁾
	aller Gäste	Verän- derung ¹⁾	aller Gäste	Verän- derung ¹⁾	Anteil ²⁾	
Bergisches Städtedreieck	36 348	+3,7	73 978	-1,7	100	2,0
Bundesrepublik Deutschland	31 363	+8,5	65 568	+1,9	88,6	2,1
Ausland	4 985	-19,0	8 410	-23,1	11,4	1,7
Europa	3 622	-19,5	5 664	-26,1	67,3	1,6
EU-Länder	2 921	-26,1	4 676	-30,4	55,6	1,6
Belgien	148	-26,7	250	-20,4	3,0	1,7
Bulgarien	22	-15,4	34	-55,3	0,4	1,5
Dänemark	133	-10,7	186	-15,1	2,2	1,4
Estland	9	-25,0	11	-26,7	0,1	1,2
Finnland	28	-3,4	51	+21,4	0,6	1,8
Frankreich	278	-24,3	470	-15,3	5,6	1,7
Griechenland	15	-61,5	22	-68,1	0,3	1,5
Republik Irland	20	+25,0	30	-25,0	0,4	1,5
Italien	190	-24,0	286	-36,9	3,4	1,5
Kroatien	20	-93,7	61	-88,0	0,7	3,1
Lettland	2	-50,0	5	-	0,1	2,5
Litauen	11	-57,7	13	-69,8	0,2	1,2
Luxemburg	35	+25,0	39	+11,4	0,5	1,1
Malta	1	x	1	x	-	1,0
Niederlande	522	-10,0	808	-12,9	9,6	1,5
Österreich	182	-30,8	361	-27,5	4,3	2,0
Polen	385	+3,8	663	-17,0	7,9	1,7
Portugal	22	-42,1	40	-38,5	0,5	1,8
Rumänien	59	-39,8	77	-59,9	0,9	1,3
Schweden	216	-34,5	250	-41,5	3,0	1,2
Slowakische Republik	30	-33,3	53	-50,9	0,6	1,8
Slowenien	16	-46,7	25	-51,9	0,3	1,6
Spanien	155	-21,3	249	-20,2	3,0	1,6
Tschechische Republik	111	+18,1	172	+12,4	2,0	1,5
Ungarn	37	-59,3	60	-69,2	0,7	1,6
Vereinigtes Königreich	274	-20,6	459	-25,0	5,5	1,7
Zypern	-	-	-	-	-	-
Island	13	+225,0	13	+116,7	0,2	1,0
Norwegen	25	-13,8	28	-20,0	0,3	1,1
Russland	71	-17,4	130	-42,0	1,5	1,8
Schweiz	269	+24,0	443	+24,1	5,3	1,6
Türkei	131	+67,9	149	+34,2	1,8	1,1
Ukraine	6	-81,3	12	-75,0	0,1	2,0
sonstige europäische Länder	186	+89,8	213	+30,7	2,5	1,1
Afrika	54	+80,0	102	+59,4	1,2	1,9
Republik Südafrika	6	-66,7	7	-81,1	0,1	1,2
sonstige afrikanische Länder	48	+300,0	95	+251,9	1,1	2,0
Asien	375	-20,6	882	-31,5	10,5	2,4
Arabische Golfstaaten	20	+150,0	63	+384,6	0,7	3,2
Volksrepublik China und Hongkong	200	-1,5	442	-41,9	5,3	2,2
Indien	41	-19,6	124	+33,3	1,5	3,0
Israel	6	-66,7	11	-64,5	0,1	1,8
Japan	33	-38,9	67	-53,5	0,8	2,0
Südkorea	20	-13,0	36	-20,0	0,4	1,8
Taiwan	11	-42,1	21	-47,5	0,2	1,9
sonstige asiatische Länder	44	-54,2	118	-26,3	1,4	2,7
Amerika	340	+7,9	712	+2,2	8,5	2,1
Kanada	19	+46,2	76	+204,0	0,9	4,0
USA	207	-12,3	470	-10,8	5,6	2,3
sonstige nordamerikanische Länder	-	-	-	-	-	-
Mittelamerika und Karibik	8	-46,7	9	-43,8	0,1	1,1
Brasilien	84	x	125	+190,7	1,5	1,5
sonstige südamerikanische Länder	22	-40,5	32	-62,8	0,4	1,5
Australien	9	-52,6	49	+16,7	0,6	5,4
Neuseeland und Ozeanien	18	x	22	x	0,3	1,2
Ohne Angabe	567	-30,8	979	-17,0	11,6	1,7

Anmerkungen Seite 31

Noch: 2.4 Leistung der Beherbergungsstätten nach Reisegebieten und Herkunftsländern

September 2018

Reisegebiet Herkunftsland (ständiger Wohnsitz)	Ankünfte		Übernachtungen			Mittlere Aufenthalts- dauer ³⁾
	aller Gäste	Verän- derung ¹⁾	aller Gäste	Verän- derung ¹⁾	Anteil ²⁾	
Nordrhein-Westfalen	2 291 923	+1,1	4 858 689	+1,1	100	2,1
Bundesrepublik Deutschland	1 824 901	+1,6	3 920 214	+1,7	80,7	2,1
Ausland	467 022	-0,8	938 475	-1,6	19,3	2,0
Europa	328 778	-0,5	661 677	-1,4	70,5	2,0
EU-Länder	286 113	+0,1	580 748	-0,6	61,9	2,0
Belgien	26 475	+1,9	47 906	+0,5	5,1	1,8
Bulgarien	1 780	+12,1	4 490	+39,7	0,5	2,5
Dänemark	7 720	+1,7	14 114	+1,4	1,5	1,8
Estland	762	+34,6	1 349	+23,3	0,1	1,8
Finnland	2 713	-11,8	4 742	-11,2	0,5	1,7
Frankreich	19 537	-4,6	32 176	-6,6	3,4	1,6
Griechenland	2 136	+0,6	4 747	+0,3	0,5	2,2
Republik Irland	2 565	-0,2	4 760	-0,3	0,5	1,9
Italien	16 055	-2,0	31 238	-1,2	3,3	1,9
Kroatien	1 242	-20,3	3 377	-23,1	0,4	2,7
Lettland	676	-1,5	1 320	+4,3	0,1	2,0
Litauen	1 250	+21,2	3 114	+43,6	0,3	2,5
Luxemburg	4 857	-0,9	7 418	-4,0	0,8	1,5
Malta	257	-9,8	523	-19,8	0,1	2,0
Niederlande	86 569	+1,5	193 960	-0,7	20,7	2,2
Österreich	16 185	-6,9	30 256	-4,5	3,2	1,9
Polen	13 618	-6,8	37 153	-8,4	4,0	2,7
Portugal	3 254	+12,6	6 945	+3,7	0,7	2,1
Rumänien	4 261	-1,7	14 233	+14,7	1,5	3,3
Schweden	7 479	-9,0	12 121	-6,2	1,3	1,6
Slowakische Republik	1 588	-5,9	3 915	-29,6	0,4	2,5
Slowenien	1 027	-16,3	2 982	-4,9	0,3	2,9
Spanien	14 874	+8,8	27 508	+8,6	2,9	1,8
Tschechische Republik	4 990	-5,8	10 261	-10,6	1,1	2,1
Ungarn	3 080	-6,6	8 233	+16,8	0,9	2,7
Vereinigtes Königreich	40 750	+5,3	70 968	+3,6	7,6	1,7
Zypern	413	+20,1	939	+17,1	0,1	2,3
Island	436	+27,5	860	+22,5	0,1	2,0
Norwegen	2 758	-2,9	4 837	+2,1	0,5	1,8
Russland	7 606	-10,8	16 382	-8,2	1,7	2,2
Schweiz	18 969	+1,5	32 882	+2,5	3,5	1,7
Türkei	5 210	-13,3	9 326	-19,4	1,0	1,8
Ukraine	2 334	+5,7	4 501	+0,2	0,5	1,9
sonstige europäische Länder	5 352	-11,1	12 141	-18,7	1,3	2,3
Afrika	3 469	-28,5	8 981	-18,5	1,0	2,6
Republik Südafrika	867	-23,3	2 022	-26,5	0,2	2,3
sonstige afrikanische Länder	2 602	-30,1	6 959	-15,9	0,7	2,7
Asien	53 413	-6,7	121 212	-4,8	12,9	2,3
Arabische Golfstaaten	7 128	-16,2	17 049	-19,6	1,8	2,4
Volksrepublik China und Hongkong	19 481	-6,9	45 315	-3,7	4,8	2,3
Indien	4 164	-10,8	10 848	-2,3	1,2	2,6
Israel	2 372	-	5 392	+6,0	0,6	2,3
Japan	9 072	-0,3	18 306	+6,6	2,0	2,0
Südkorea	1 787	-10,2	3 683	-9,6	0,4	2,1
Taiwan	2 310	-3,9	5 115	+9,8	0,5	2,2
sonstige asiatische Länder	7 099	-2,6	15 504	-9,0	1,7	2,2
Amerika	39 577	-3,2	75 500	-3,7	8,0	1,9
Kanada	3 014	-8,3	6 315	-6,7	0,7	2,1
USA	30 230	-0,1	55 195	-1,0	5,9	1,8
sonstige nordamerikanische Länder	285	-32,8	738	-17,1	0,1	2,6
Mittelamerika und Karibik	1 738	-8,9	3 502	+1,2	0,4	2,0
Brasilien	2 242	-18,4	5 073	-18,0	0,5	2,3
sonstige südamerikanische Länder	2 068	-8,0	4 677	-12,2	0,5	2,3
Australien	3 399	+0,7	6 604	+0,7	0,7	1,9
Neuseeland und Ozeanien	638	+17,9	1 150	+4,3	0,1	1,8
Ohne Angabe	37 748	+12,4	63 351	+7,8	6,8	1,7

Anmerkungen Seite 31

3.1 Leistung der Beherbergungsstätten nach Verwaltungsbezirken

Januar bis September 2018

Amtliche Schlüsselnummer	Verwaltungsbezirk	Ankünfte				Übernachtungen	
		aller Gäste	Veränderung ¹⁾	ausländischer Gäste	Veränderung ¹⁾	aller Gäste	Veränderung ¹⁾
	Kreisfreie Städte						
111 000	Düsseldorf	2 260 904	+4,8	815 410	+3,0	3 673 496	+2,5
112 000	Duisburg	211 916	+7,0	41 282	+7,6	422 086	+3,1
113 000	Essen	590 250	+10,3	113 946	+3,9	1 165 994	+8,7
114 000	Krefeld	112 421	+14,2	27 052	+2,3	183 757	+8,6
116 000	Mönchengladbach	145 803	+0,2	30 003	-0,8	250 524	-
117 000	Mülheim an der Ruhr	77 501	-2,0	10 961	-2,4	141 464	-2,7
119 000	Oberhausen	169 017	-1,6	28 908	-5,5	342 616	-2,7
120 000	Remscheid	50 691	-1,2	10 569	-14,0	86 382	-1,3
122 000	Solingen	40 529	-7,1	4 801	-26,0	76 179	-13,7
124 000	Wuppertal	177 783	+2,1	26 120	-9,4	441 020	+0,5
154 000	Kreis Kleve	347 425	-	76 756	-1,7	736 086	-2,5
154 004	Bedburg-Hau	4 687	-5,8	1 113	-3,8	10 241	-10,1
154 008	Emmerich am Rhein, Stadt	13 831	-33,2	3 384	-25,6	30 871	-30,1
154 012	Geldern, Stadt	27 379	+19,7	2 380	+40,3	88 942	+4,7
154 016	Goch, Stadt	33 594	-7,8	6 608	-11,8	75 369	-4,0
154 020	Issum	2 992	+40,3	634	+12,8	6 792	+23,3
154 024	Kalkar, Stadt	70 300	+4,6	22 233	-3,5	145 332	-7,9
154 028	Kerken	7 158	+0,1	887	+13,4	14 070	+17,5
154 032	Kevelaer, Stadt	40 503	+3,1	7 556	+6,4	80 750	+3,1
154 036	Kleve, Stadt	42 733	+4,6	8 243	+6,6	80 288	+6,4
154 040	Kranenburg	15 654	-1,2	2 935	+11,6	38 137	+0,6
154 044	Rees, Stadt	20 383	+2,1	2 938	-3,8	38 642	-7,3
154 048	Rheurdt
154 052	Straelen, Stadt	14 032	+8,8	1 648	+17,0	24 997	+16,5
154 056	Uedem	11 654	-0,2	83	-82,6	30 156	+4,5
154 060	Wachtendonk
154 064	Weeze	29 887	-4,1	15 010	-0,8	41 883	-0,7
158 000	Kreis Mettmann	396 511	-1,9	88 158	-7,7	691 565	-3,9
158 004	Erkrath, Stadt	12 122	-12,6	1 740	-38,0	22 358	-11,4
158 008	Haan, Stadt	21 443	-1,7	3 643	-4,9	39 979	-5,1
158 012	Heiligenhaus, Stadt
158 016	Hilden, Stadt	43 178	-5,8	7 813	-10,6	98 902	-6,2
158 020	Langenfeld (Rhld.), Stadt	20 357	-0,1	2 567	+3,4	37 020	-1,2
158 024	Mettmann, Stadt	60 801	+1,5	16 321	-9,3	103 491	-3,4
158 026	Monheim am Rhein, Stadt	36 192	+30,9	12 409	+58,6	59 158	+27,7
158 028	Ratingen, Stadt	163 522	-6,5	38 260	-15,0	260 950	-7,3
158 032	Velbert, Stadt	29 785	-0,7	3 754	-18,5	52 370	-0,6
158 036	Wülfrath, Stadt
162 000	Rhein-Kreis Neuss	316 434	-5,7	76 053	-18,7	697 652	-4,7
162 004	Dormagen, Stadt	25 855	-5,6	6 034	+11,0	86 938	-4,7
162 008	Grevenbroich, Stadt	18 514	-14,6	2 434	-63,6	46 198	+0,7
162 012	Jüchen	3 213	-3,8	1 518	-9,0	5 789	+3,7
162 016	Kaarst, Stadt	35 033	-1,0	7 098	+1,4	52 252	-10,3
162 020	Korschenbroich, Stadt	6 106	+3,3	457	-45,4	70 366	+1,3
162 022	Meerbusch, Stadt	28 526	-6,1	4 505	-14,7	141 398	-3,0
162 024	Neuss, Stadt	197 481	-5,7	53 581	-19,0	291 103	-6,7
162 028	Rommerskirchen	1 706	-16,2	426	-13,2	3 608	-15,5
166 000	Kreis Viersen	134 944	-3,9	17 334	-1,1	273 406	-5,8
166 004	Brüggen	15 132	-7,4	2 303	-10,2	33 154	-5,5
166 008	Grefrath	6 735	+1,0	752	+41,4	16 579	-8,6
166 012	Kempfen, Stadt	8 787	-9,1	1 026	-4,9	26 242	-3,5
166 016	Nettel, Stadt	48 464	-7,3	5 200	+4,6	95 166	-7,0
166 020	Niederkrüchten	8 864	+39,3	1 377	+83,1	19 337	+18,3
166 024	Schwalmtal
166 028	Tönisvorst, Stadt
166 032	Viersen, Stadt	11 644	-0,4	880	-20,1	20 349	-6,8
166 036	Willich, Stadt	30 297	-4,5	5 130	-8,3	55 588	-9,3
170 000	Kreis Wesel	337 449	+5,1	47 699	+2,5	644 545	+8,4
170 004	Alpen	3 892	+135,0	396	+388,9	7 185	+168,4
170 008	Dinslaken, Stadt	19 417	+2,8	3 469	+4,1	38 764	+5,9
170 012	Hamminkeln, Stadt	17 829	+18,1	1 142	+3,5	60 770	+70,0
170 016	Hünxe	5 313	-5,9	1 179	-5,0	9 836	+16,0
170 020	Kamp-Lintfort, Stadt	21 027	+25,7	1 235	+33,4	33 785	+22,9

1) Veränderung gegenüber dem Vorjahreszeitraum in % - 2) mittlere Aufenthaltsdauer (in Tagen) = Übernachtungen / Ankünfte - 3) mittlere Auslastung der angebotenen-Betten = (Übernachtungen / angebotene Bettentage) * 100

Noch: 3.1 Leistung der Beherbergungsstätten nach Verwaltungsbezirken

Januar bis September 2018

Amtliche Schlüsselnummer	Verwaltungsbezirk	Übernachtungen		Mittlere Aufenthaltsdauer ²⁾		Mittlere Auslastung der angebotenen Betten ³⁾
		ausländischer Gäste	Veränderung ¹⁾	aller Gäste	ausländischer Gäste	
	Kreisfreie Städte					
111 000	Düsseldorf	1 432 825	-0,3	1,6	1,8	48,3
112 000	Duisburg	74 036	-1,3	2,0	1,8	41,8
113 000	Essen	215 663	+1,1	2,0	1,9	42,5
114 000	Krefeld	44 832	-7,6	1,6	1,7	36,6
116 000	Mönchengladbach	55 364	-6,8	1,7	1,8	42,4
117 000	Mülheim an der Ruhr	24 898	-13,0	1,8	2,3	30,1
119 000	Oberhausen	51 814	-4,7	2,0	1,8	48,5
120 000	Remscheid	18 674	-6,6	1,7	1,8	35,5
122 000	Solingen	10 966	-24,6	1,9	2,3	27,7
124 000	Wuppertal	49 363	-13,9	2,5	1,9	43,9
	Kreis Kleve	145 950	-1,8	2,1	1,9	37,5
154 004	Bedburg-Hau	4 129	-10,6	2,2	3,7	38,8
154 008	Emmerich am Rhein, Stadt	8 802	-14,0	2,2	2,6	32,0
154 012	Geldern, Stadt	5 630	+23,9	3,2	2,4	54,3
154 016	Goch, Stadt	14 311	-9,4	2,2	2,2	37,8
154 020	Issum	1 402	-9,1	2,3	2,2	24,4
154 024	Kalkar, Stadt	41 297	-6,0	2,1	1,9	30,1
154 028	Kerken	1 590	-0,1	2,0	1,8	26,6
154 032	Kevelaer, Stadt	18 032	+10,8	2,0	2,4	31,9
154 036	Kleve, Stadt	15 991	+15,0	1,9	1,9	38,1
154 040	Kranenburg	6 681	+15,4	2,4	2,3	43,8
154 044	Rees, Stadt	5 345	-31,4	1,9	1,8	42,5
154 048	Rheurdt
154 052	Straelen, Stadt	3 244	+30,5	1,8	2,0	37,5
154 056	Uedem	83	-87,5	2,6	1,0	62,5
154 060	Wachtendonk
154 064	Weeze	17 157	+3,5	1,4	1,1	38,7
	Kreis Mettmann	160 051	-9,5	1,7	1,8	36,1
158 004	Erkrath, Stadt	3 662	-37,7	1,8	2,1	33,6
158 008	Haan, Stadt	7 817	-3,7	1,9	2,1	33,1
158 012	Heiligenhaus, Stadt
158 016	Hilden, Stadt	19 169	-9,8	2,3	2,5	35,4
158 020	Langenfeld (Rhld.), Stadt	5 370	+1,3	1,8	2,1	33,7
158 024	Mettmann, Stadt	29 973	-10,6	1,7	1,8	38,6
158 026	Monheim am Rhein, Stadt	19 203	+55,4	1,6	1,5	38,7
158 028	Ratingen, Stadt	61 152	-16,7	1,6	1,6	37,8
158 032	Velbert, Stadt	8 022	-5,0	1,8	2,1	34,1
158 036	Wülfrath, Stadt
	Rhein-Kreis Neuss	137 231	-14,2	2,2	1,8	41,4
162 004	Dormagen, Stadt	12 612	+4,4	3,4	2,1	42,7
162 008	Grevenbroich, Stadt	6 404	-48,5	2,5	2,6	31,3
162 012	Jüchen	2 512	-4,8	1,8	1,7	21,4
162 016	Kaarst, Stadt	12 489	+0,4	1,5	1,8	34,6
162 020	Korschenbroich, Stadt	1 194	-46,9	11,5	2,6	78,9
162 022	Meerbusch, Stadt	20 047	+10,5	5,0	4,4	55,4
162 024	Neuss, Stadt	81 006	-18,0	1,5	1,5	37,2
162 028	Rommerskirchen	967	-16,1	2,1	2,3	13,6
	Kreis Viersen	35 302	-7,3	2,0	2,0	34,2
166 004	Brüggen	4 818	-3,2	2,2	2,1	27,0
166 008	Grefrath	1 430	+47,7	2,5	1,9	30,5
166 012	Kempfen, Stadt	3 358	+0,4	3,0	3,3	28,5
166 016	Nettetal, Stadt	8 178	-0,1	2,0	1,6	38,5
166 020	Niederkrüchten	3 120	+50,2	2,2	2,3	41,5
166 024	Schwalmtal
166 028	Tönisvorst, Stadt
166 032	Viersen, Stadt	1 505	-21,6	1,7	1,7	36,6
166 036	Willich, Stadt	11 803	-21,8	1,8	2,3	35,1
	Kreis Wesel	101 554	+6,9	1,9	2,1	40,6
170 004	Alpen	734	+496,7	1,8	1,9	51,3
170 008	Dinslaken, Stadt	7 807	+31,3	2,0	2,3	37,0
170 012	Hamminkeln, Stadt	6 844	+24,2	3,4	6,0	55,0
170 016	Hünxe	1 473	-0,9	1,9	1,2	22,4
170 020	Kamp-Lintfort, Stadt	2 247	+31,9	1,6	1,8	31,7

Anmerkungen Seite 44

Noch: 3.1 Leistung der Beherbergungsstätten nach Verwaltungsbezirken

Januar bis September 2018

Amtliche Schlüsselnummer	Verwaltungsbezirk	Ankünfte				Übernachtungen	
		aller Gäste	Veränderung ¹⁾	ausländischer Gäste	Veränderung ¹⁾	aller Gäste	Veränderung ¹⁾
	Noch: Kreis Wesel						
170 024	Moers, Stadt	50 123	+3,5	12 288	-2,7	82 383	+2,3
170 028	Neukirchen-Vluyn, Stadt	13 350	+1,1	1 649	+10,9	22 963	-7,0
170 032	Rheinberg, Stadt	9 051	-11,7	2 941	+8,8	16 449	-21,4
170 036	Schermbeck	30 001	-9,8	3 598	-17,7	51 270	-9,3
170 040	Sonsbeck	10 969	+2,6	837	+24,0	36 232	+3,2
170 044	Voerde (Niederrhein), Stadt	6 225	+7,7	629	+16,9	12 958	+2,6
170 048	Wesel, Stadt	88 604	+3,4	12 872	+0,6	155 342	+9,1
170 052	Xanten, Stadt	61 648	+10,5	5 464	+17,7	116 608	+5,4
100 000	Reg.-Bez. Düsseldorf	5 369 578	+3,2	1 415 052	-0,2	9 826 772	+1,4
	Kreisfreie Städte						
314 000	Bonn	633 852	-2,1	121 770	-9,8	1 196 805	+1,1
315 000	Köln	2 729 710	+2,9	865 704	+4,1	4 666 662	+0,5
316 000	Leverkusen	99 342	-1,1	26 138	-20,2	188 103	-
	Städteregion Aachen	593 440	-1,1	185 146	+0,5	1 210 251	-0,6
334 002	Aachen, kreisfreie Stadt	387 376	-2,1	127 380	+4,9	741 848	-3,0
334 004	Alsdorf, Stadt	4 856	-20,9	486	-31,0	9 374	-31,6
334 008	Baesweiler, Stadt	4 706	-9,7	835	-5,4	7 893	-20,1
334 012	Eschweiler, Stadt	19 699	-11,7	8 061	-30,1	32 155	-7,8
334 016	Herzogenrath, Stadt	6 930	-16,3	164	-35,7	15 013	-13,5
334 020	Monschau, Stadt	64 864	-4,8	22 208	-7,6	135 724	-3,4
334 024	Roetgen	7 025	-5,3	1 595	-0,3	13 615	-2,4
334 028	Simmerath	63 274	+26,7	17 071	+10,4	182 013	+23,9
334 032	Stolberg (Rhld.), Stadt	16 030	-8,5	3 902	-14,0	35 159	-5,5
334 036	Würselen, Stadt	18 680	-3,3	3 444	-6,6	37 457	-2,5
358 000	Kreis Düren	166 328	+10,8	37 226	+30,6	437 385	-1,7
358 004	Aldenhoven
358 008	Düren, Stadt	35 841	+3,4	6 610	-8,2	62 812	+3,8
358 012	Heimbach, Stadt	43 044	+44,6	18 353	+106,8	186 273	-4,9
358 016	Hürtgenwald	16 335	-8,8	2 867	-23,2	36 307	-3,4
358 020	Inden
358 024	Jülich, Stadt	29 496	+1,0	4 178	-2,5	56 860	-5,0
358 028	Kreuzau	4 974	+2,3	407	+16,0	10 886	-8,1
358 032	Langenwehe
358 036	Linnich, Stadt	2 064	-16,2	309	+28,2	4 096	-0,9
358 040	Merzenich
358 044	Nideggen, Stadt	26 503	+10,4	4 258	+23,5	64 812	+7,5
358 048	Niederzier	3 018	+9,0	105	-48,8	4 621	+12,3
358 052	Nörvenich
358 056	Titz
358 060	Vettweiß
362 000	Rhein-Erft-Kreis	391 756	+5,7	89 955	-1,9	1 080 592	+4,8
362 004	Bedburg, Stadt	14 564	+55,2	2 457	+71,6	24 584	-13,9
362 008	Bergheim, Stadt	12 655	-8,2	3 113	+11,0	58 404	-7,8
362 012	Brühl, Stadt	149 448	+8,8	43 357	+11,6	423 254	+8,9
362 016	Elsdorf, Stadt	2 207	-25,6	395	+25,8	6 244	-10,1
362 020	Erfstadt, Stadt	17 016	+6,5	580	-12,9	34 087	+11,7
362 024	Frechen, Stadt	50 007	+9,7	9 944	-13,2	86 382	+4,2
362 028	Hürth, Stadt	69 818	+1,2	17 950	-20,6	284 850	+8,0
362 032	Kerpen, Stadt	37 248	+9,5	6 800	-17,0	84 127	+1,7
362 036	Pulheim, Stadt	24 766	-9,2	3 086	-0,1	45 631	-4,4
362 040	Wesseling, Stadt	14 027	-7,1	2 273	+1,1	33 029	-8,8
366 000	Kreis Euskirchen	227 142	-3,5	33 766	-12,4	658 505	-1,4
366 004	Bad Münstereifel, Stadt	32 428	-5,0	3 029	+1,0	66 460	-6,0
366 008	Blankenheim	39 819	+3,1	3 299	+2,8	106 267	+2,0
366 012	Dahlem	24 937	-20,9	11 148	-26,1	108 214	-7,5
366 016	Euskirchen, Stadt	30 881	+1,3	3 392	-14,2	54 539	+2,7
366 020	Hellenthal	18 317	-0,3	3 690	+3,9	45 759	+1,9
366 024	Kall	21 028	-8,4	812	-30,1	49 548	-3,6
366 028	Mechemich, Stadt
366 032	Nettersheim	15 200	-2,7	109	-	101 828	-2,7
366 036	Schleiden, Stadt	30 790	+0,6	6 576	-6,2	85 949	+3,0
366 040	Weilerswist
366 044	Zülpich, Stadt	4 467	+13,5	84	+37,7	21 355	+3,4

Anmerkungen Seite 44

Noch: 3.1 Leistung der Beherbergungsstätten nach Verwaltungsbezirken

Januar bis September 2018

Amtliche Schlüsselnummer	Verwaltungsbezirk	Übernachtungen		Mittlere Aufenthaltsdauer ²⁾		Mittlere Auslastung der angebotenen Betten ³⁾
		ausländischer Gäste	Veränderung ¹⁾	aller Gäste	ausländischer Gäste	
	Noch: Kreis Wesel					
170 024	Moers, Stadt	22 124	-2,8	1,6	1,8	39,9
170 028	Neukirchen-Vluyn, Stadt	3 771	+2,6	1,7	2,3	39,9
170 032	Rheinberg, Stadt	5 979	-1,3	1,8	2,0	30,5
170 036	Schermbeck	6 763	-17,3	1,7	1,9	36,2
170 040	Sonsbeck	3 157	+42,7	3,3	3,8	24,3
170 044	Voerde (Niederrhein), Stadt	1 251	+9,4	2,1	2,0	34,0
170 048	Wesel, Stadt	29 494	+6,8	1,8	2,3	47,4
170 052	Xanten, Stadt	9 910	+15,6	1,9	1,8	47,2
100 000	Reg.-Bez. Düsseldorf	2 558 523	-2,6	1,8	1,8	42,7
	Kreisfreie Städte					
314 000	Bonn	265 803	-2,9	1,9	2,2	48,9
315 000	Köln	1 595 360	+1,4	1,7	1,8	52,0
316 000	Leverkusen	57 329	-12,8	1,9	2,2	45,8
	Städteregion Aachen					
334 000	Aachen, kreisfreie Stadt	226 686	+1,5	1,9	1,8	48,7
334 002	Aachen, kreisfreie Stadt	226 686	+1,5	1,9	1,8	48,7
334 004	Alsdorf, Stadt	1 046	-52,4	1,9	2,2	29,6
334 008	Baesweiler, Stadt	1 682	-15,3	1,7	2,0	26,0
334 012	Eschweiler, Stadt	11 883	-27,2	1,6	1,5	39,8
334 016	Herzogenrath, Stadt	1 441	-1,0	2,2	8,8	43,3
334 020	Monschau, Stadt	40 318	-6,1	2,1	1,8	36,8
334 024	Roetgen	3 072	+8,3	1,9	1,9	27,6
334 028	Simmerath	46 284	+18,9	2,9	2,7	34,4
334 032	Stolberg (Rhld.), Stadt	8 652	-17,1	2,2	2,2	33,3
334 036	Würselen, Stadt	6 949	+1,8	2,0	2,0	45,8
358 000	Kreis Düren	149 808	-6,9	2,6	4,0	37,4
358 004	Aldenhoven
358 008	Düren, Stadt	12 232	-8,9	1,8	1,9	42,0
358 012	Heimbach, Stadt	110 768	-7,8	4,3	6,0	39,0
358 016	Hürtgenwald	6 376	-20,0	2,2	2,2	38,8
358 020	Inden
358 024	Jülich, Stadt	8 484	-9,4	1,9	2,0	41,9
358 028	Kreuzau	885	+51,3	2,2	2,2	32,1
358 032	Langerwehe
358 036	Linnich, Stadt	1 222	+183,5	2,0	4,0	27,3
358 040	Merzenich
358 044	Nideggen, Stadt	9 514	+15,1	2,4	2,2	31,0
358 048	Niederzier	138	-44,1	1,5	1,3	22,6
358 052	Nörvenich
358 056	Titz
358 060	Vettweiß
362 000	Rhein-Erft-Kreis	187 389	-8,4	2,8	2,1	49,5
362 004	Bedburg, Stadt	8 218	-52,0	1,7	3,3	28,5
362 008	Bergheim, Stadt	23 963	+0,7	4,6	7,7	45,4
362 012	Brühl, Stadt	61 475	+1,6	2,8	1,4	57,3
362 016	Elsdorf, Stadt	1 760	+10,1	2,8	4,5	22,2
362 020	Erfstadt, Stadt	813	-11,1	2,0	1,4	29,0
362 024	Frechen, Stadt	17 392	-17,6	1,7	1,7	40,4
362 028	Hürth, Stadt	51 225	-4,9	4,1	2,9	66,6
362 032	Kerpen, Stadt	11 864	-26,3	2,3	1,7	33,9
362 036	Pulheim, Stadt	6 205	+17,8	1,8	2,0	37,7
362 040	Wesseling, Stadt	4 474	+5,8	2,4	2,0	36,4
366 000	Kreis Euskirchen	126 238	-5,5	2,9	3,7	37,0
366 004	Bad Münstereifel, Stadt	4 957	+7,0	2,0	1,6	36,6
366 008	Blankenheim	9 579	+16,3	2,7	2,9	32,8
366 012	Dahlem	65 535	-9,7	4,3	5,9	35,7
366 016	Euskirchen, Stadt	6 445	-14,5	1,8	1,9	36,1
366 020	Hellenthal	10 533	+5,7	2,5	2,9	28,9
366 024	Kall	1 871	-18,3	2,4	2,3	35,5
366 028	Mechernich, Stadt
366 032	Nettersheim	569	-8,1	6,7	5,2	60,3
366 036	Schleiden, Stadt	23 251	-6,7	2,8	3,5	31,4
366 040	Weilerswist
366 044	Zülpich, Stadt	163	+23,5	4,8	1,9	62,2

Anmerkungen Seite 44

Noch: 3.1 Leistung der Beherbergungsstätten nach Verwaltungsbezirken

Januar bis September 2018

Amtliche Schlüsselnummer	Verwaltungsbezirk	Ankünfte				Übernachtungen	
		aller Gäste	Veränderung ¹⁾	ausländischer Gäste	Veränderung ¹⁾	aller Gäste	Veränderung ¹⁾
370 000	Kreis Heinsberg	85 792	-0,9	13 437	+6,5	199 671	-0,5
370 004	Erkelenz, Stadt	11 068	+1,6	2 058	+13,0	22 084	-0,9
370 008	Gangelt	7 514	+4,0	1 683	+9,9	19 240	+1,3
370 012	Geilenkirchen, Stadt	4 048	-11,5	1 350	-8,5	10 849	-8,5
370 016	Heinsberg, Stadt	11 378	+9,8	3 281	+11,0	16 907	+3,4
370 020	Hückelhoven, Stadt	9 932	-4,2	932	-14,1	19 853	-5,8
370 024	Selfkant
370 028	Übach-Palenberg, Stadt	2 980	-7,3	103	-16,9	9 409	-11,2
370 032	Waldfeucht
370 036	Wassenberg, Stadt	15 691	-1,2	2 333	+11,0	34 948	+2,7
370 040	Wegberg, Stadt	21 155	-2,9	1 404	+12,3	61 868	+2,3
374 000	Oberbergischer Kreis	217 166	-0,1	19 444	+5,3	657 590	-1,7
374 004	Bergneustadt, Stadt	14 581	-7,8	856	+32,7	32 018	-11,0
374 008	Engelskirchen	9 971	-8,1	418	-38,4	83 228	+1,0
374 012	Gummersbach, Stadt	47 678	+0,6	11 423	+8,4	104 414	+1,4
374 016	Hückeswagen, Stadt	11 439	-12,8	701	+10,7	26 233	-22,6
374 020	Lindlar	18 971	+0,5	633	-24,5	49 117	+1,4
374 024	Marienheide
374 028	Morsbach
374 032	Nümbrecht	23 223	+1,8	229	-38,6	103 973	+6,1
374 036	Radevormwald, Stadt	20 507	+8,9	344	+9,2	57 157	-0,4
374 040	Reichshof	5 099	-7,3	119	+46,9	61 695	-9,4
374 044	Waldbrohl, Stadt	18 459	+23,2	735	-27,0	43 030	+13,2
374 048	Wiehl, Stadt	18 548	+1,4	1 443	+59,6	36 522	-2,8
374 052	Wipperfürth, Stadt	12 495	-5,9	841	-14,5	26 489	-4,5
378 000	Rhein.-Berg. Kreis	174 075	+2,6	22 053	-2,2	412 880	+3,6
378 004	Bergisch Gladbach, Stadt	63 035	+1,2	11 114	+0,9	123 780	-2,7
378 008	Burscheid, Stadt	8 318	-10,9	1 002	-31,7	15 277	-6,3
378 012	Kürten	7 045	-5,0	312	-36,2	17 099	+0,7
378 016	Leichlingen (Rhld.), Stadt	10 901	+23,1	1 164	+54,0	93 469	+2,7
378 020	Odenthal	24 063	+8,8	859	-14,9	40 717	+3,3
378 024	Overath, Stadt	12 677	+4,2	2 351	-6,1	34 884	+44,1
378 028	Rösrath, Stadt	18 633	+9,1	2 208	+14,5	32 980	+7,5
378 032	Wermelskirchen, Stadt	29 403	-3,4	3 043	-9,9	54 674	+3,8
382 000	Rhein-Sieg-Kreis	465 451	+0,6	66 852	+4,6	985 976	-2,5
382 004	Alfter	11 204	+0,5	511	+38,5	23 913	-7,4
382 008	Bad Honnef, Stadt	55 941	-9,5	6 619	+1,8	108 984	-13,0
382 012	Bornheim, Stadt	21 523	+1,7	4 942	+52,0	56 971	-7,2
382 016	Eitorf	16 505	+0,8	1 181	+31,4	29 955	+1,2
382 020	Hennef (Sieg), Stadt	37 777	-6,4	2 775	-12,8	147 702	-3,4
382 024	Königswinter, Stadt	99 428	+1,9	14 705	+0,7	182 528	+0,4
382 028	Lohmar, Stadt	12 907	-4,4	1 260	-17,6	19 843	-9,9
382 032	Meckenheim, Stadt	11 515	-2,9	1 785	-11,9	23 476	+3,2
382 036	Much	17 487	+17,4	3 076	+14,1	37 324	+9,9
382 040	Neunkirchen-Seelscheid
382 044	Niederkassel, Stadt	14 825	+6,0	3 775	+13,3	26 399	+7,8
382 048	Rheinbach, Stadt	22 981	-4,1	3 251	-7,2	38 732	-0,1
382 052	Ruppichteroth
382 056	Sankt Augustin, Stadt	9 058	-3,4	450	-18,2	17 148	-7,7
382 060	Siegburg, Stadt	51 247	+14,1	7 301	+9,3	102 997	+7,1
382 064	Swisttal	11 113	+25,3	1 612	+37,1	38 536	+6,8
382 068	Troisdorf, Stadt	47 637	+2,1	12 514	+1,3	81 900	-7,1
382 072	Wachtberg	10 433	-1,2	737	-2,6	19 202	-2,4
382 076	Windeck	11 837	+7,2	282	-17,8	26 909	+13,9
300 000	Reg.-Bez. Köln	5 784 054	+1,6	1 481 491	+1,5	11 694 420	+0,3
	Kreisfreie Städte						
512 000	Bottrop	27 815	-6,7	4 904	-20,4	58 271	-4,9
513 000	Gelsenkirchen	105 294	+1,8	18 733	+3,8	266 866	+4,7
515 000	Münster	483 761	-0,8	54 382	-10,2	1 002 173	-0,5

Anmerkungen Seite 44

Noch: 3.1 Leistung der Beherbergungsstätten nach Verwaltungsbezirken

Januar bis September 2018

Amtliche Schlüsselnummer	Verwaltungsbezirk	Übernachtungen		Mittlere Aufenthaltsdauer ²⁾		Mittlere Auslastung der angebotenen Betten ³⁾
		ausländischer Gäste	Veränderung ¹⁾	aller Gäste	ausländischer Gäste	
370 000	Kreis Heinsberg	34 901	+6,8	2,3	2,6	36,1
370 004	Erkelenz, Stadt	5 422	+18,7	2,0	2,6	36,6
370 008	Gangelt	6 238	+0,3	2,6	3,7	29,0
370 012	Geilenkirchen, Stadt	5 219	-5,9	2,7	3,9	29,2
370 016	Heinsberg, Stadt	4 888	+10,6	1,5	1,5	37,3
370 020	Hückelhoven, Stadt	2 210	-6,4	2,0	2,4	35,5
370 024	Selfkant
370 028	Übach-Palenberg, Stadt	686	-9,0	3,2	6,7	27,8
370 032	Waldfeucht
370 036	Wassenberg, Stadt	5 720	+20,6	2,2	2,5	26,5
370 040	Wegberg, Stadt	3 695	+9,4	2,9	2,6	44,2
374 000	Oberbergischer Kreis	48 470	-1,6	3,0	2,5	41,4
374 004	Bergneustadt, Stadt	1 748	+23,4	2,2	2,0	28,2
374 008	Engelskirchen	1 292	+18,1	8,3	3,1	76,6
374 012	Gummersbach, Stadt	26 820	+2,9	2,2	2,3	39,1
374 016	Hückeswagen, Stadt	3 512	+43,2	2,3	5,0	33,4
374 020	Lindlar	2 007	-47,7	2,6	3,2	36,1
374 024	Marienheide
374 028	Morsbach
374 032	Nümbrecht	639	-40,7	4,5	2,8	53,2
374 036	Radevormwald, Stadt	683	+39,7	2,8	2,0	36,6
374 040	Reichshof	636	+13,4	12,1	5,3	58,8
374 044	Waldbröl, Stadt	2 994	-26,7	2,3	4,1	30,6
374 048	Wiehl, Stadt	2 099	-5,8	2,0	1,5	32,7
374 052	Wipperfürth, Stadt	2 011	-25,8	2,1	2,4	28,7
378 000	Rhein.-Berg. Kreis	46 143	-4,5	2,4	2,1	41,8
378 004	Bergisch Gladbach, Stadt	19 800	-5,3	2,0	1,8	39,0
378 008	Burscheid, Stadt	2 361	-26,7	1,8	2,4	30,4
378 012	Kürten	727	-28,0	2,4	2,3	31,2
378 016	Leichlingen (Rhld.), Stadt	5 598	+22,6	8,6	4,8	69,2
378 020	Odenthal	1 474	-13,6	1,7	1,7	35,4
378 024	Overath, Stadt	6 741	+8,0	2,8	2,9	38,2
378 028	Rösrath, Stadt	3 424	-9,0	1,8	1,6	42,6
378 032	Wermelskirchen, Stadt	6 018	-12,9	1,9	2,0	37,5
382 000	Rhein-Sieg-Kreis	145 831	-5,0	2,1	2,2	38,0
382 004	Alfter	1 110	+8,5	2,1	2,2	45,9
382 008	Bad Honnef, Stadt	15 503	-4,6	1,9	2,3	38,0
382 012	Bornheim, Stadt	16 170	+9,6	2,6	3,3	37,7
382 016	Eitorf	2 570	+36,5	1,8	2,2	34,3
382 020	Hennef (Sieg), Stadt	6 773	-5,8	3,9	2,4	51,6
382 024	Königswinter, Stadt	28 940	-6,2	1,8	2,0	37,2
382 028	Lohmar, Stadt	2 319	-22,1	1,5	1,8	30,2
382 032	Meckenheim, Stadt	3 913	-7,7	2,0	2,2	43,1
382 036	Much	6 303	-10,6	2,1	2,0	36,5
382 040	Neunkirchen-Seelscheid
382 044	Niederkassel, Stadt	8 752	+16,5	1,8	2,3	43,9
382 048	Rheinbach, Stadt	5 297	+5,5	1,7	1,6	46,5
382 052	Ruppichteroth
382 056	Sankt Augustin, Stadt	838	-41,0	1,9	1,9	50,4
382 060	Siegburg, Stadt	21 898	-12,3	2,0	3,0	41,6
382 064	Swisttal	3 016	+27,0	3,5	1,9	16,8
382 068	Troisdorf, Stadt	19 918	-14,7	1,7	1,6	42,9
382 072	Wachtberg	1 667	+0,6	1,8	2,3	28,2
382 076	Windeck	704	+0,1	2,3	2,5	29,4
300 000	Reg.-Bez. Köln	3 005 285	-1,2	2,0	2,0	46,0
	Kreisfreie Städte					
512 000	Bottrop	8 965	-25,1	2,1	1,8	34,6
513 000	Gelsenkirchen	39 607	+6,0	2,5	2,1	45,0
515 000	Münster	92 201	-18,1	2,1	1,7	44,9

Anmerkungen Seite 44

Noch: 3.1 Leistung der Beherbergungsstätten nach Verwaltungsbezirken

Januar bis September 2018

Amtliche Schlüsselnummer	Verwaltungsbezirk	Ankünfte				Übernachtungen	
		aller Gäste	Veränderung ¹⁾	ausländischer Gäste	Veränderung ¹⁾	aller Gäste	Veränderung ¹⁾
554 000	Kreis Borken	262 026	-5,1	32 793	-8,0	525 153	-3,9
554 004	Ahaus, Stadt	20 396	-12,1	2 813	-5,8	44 654	-8,0
554 008	Bocholt, Stadt	34 916	-5,2	5 391	-0,8	67 829	-5,4
554 012	Borken, Stadt	31 017	+4,6	2 287	-1,4	69 385	+0,1
554 016	Gescher, Stadt	9 863	-5,0	710	+22,0	14 899	-2,6
554 020	Gronau (Westf.), Stadt	38 225	-11,2	6 265	-21,1	91 488	+0,9
554 024	Heek
554 028	Heiden	3 254	+9,7	128	-6,6	9 828	+11,2
554 032	Isselburg, Stadt	7 469	-8,7	2 252	-20,4	10 261	-12,7
554 036	Legden	30 200	-4,4	4 116	-10,6	52 694	-8,0
554 040	Raesfeld	7 503	-21,5	207	-63,9	11 370	-33,1
554 044	Reken	18 449	+2,1	1 559	+3,5	34 841	-2,4
554 048	Rhede, Stadt	6 915	+4,8	1 279	+0,8	10 228	+2,9
554 052	Schöppingen	8 272	+4,1	435	+5,6	17 187	+4,9
554 056	Stadtlohn, Stadt
554 060	Südlohn	9 141	-7,7	1 405	-0,9	16 808	-10,6
554 064	Velen, Stadt	17 514	+13,0	2 435	+69,8	39 907	+20,8
554 068	Vreden, Stadt	10 736	-22,0	1 305	-29,1	17 901	-24,3
558 000	Kreis Coesfeld	158 187	+8,2	13 362	+14,0	465 230	+0,5
558 004	Ascheberg	16 969	+10,7	2 486	+8,7	28 119	-5,9
558 008	Billerbeck, Stadt	18 373	+2,9	1 847	+13,3	45 641	+2,0
558 012	Coesfeld, Stadt	23 295	+3,1	1 899	+39,9	38 446	+1,5
558 016	Dülmen, Stadt	21 855	+20,4	1 961	+15,9	47 140	+20,7
558 020	Havixbeck	3 953	-12,8	247	-41,7	14 269	-4,9
558 024	Lüdinghausen, Stadt	11 931	+20,2	1 383	+291,8	21 059	+22,2
558 028	Nordkirchen
558 032	Nottuln	14 901	+14,4	1 297	-8,9	33 799	+25,7
558 036	Olfen, Stadt
558 040	Rosendahl	4 845	+15,7	191	+41,5	7 410	+10,7
558 044	Senden	20 981	-5,0	1 788	-17,9	35 561	-6,4
562 000	Kreis Recklinghausen	270 223	-3,4	46 090	-1,0	532 776	-2,1
562 004	Castrop-Rauxel, Stadt	23 494	-10,3	2 478	-3,4	43 186	-10,0
562 008	Datteln, Stadt	24 965	+3,1	755	-36,6	56 222	-0,8
562 012	Dorsten, Stadt	23 117	+2,1	2 943	+7,4	51 788	+9,7
562 014	Gladbeck, Stadt	48 672	-3,6	23 958	-0,1	75 801	-3,9
562 016	Haltern am See, Stadt	58 548	-5,3	2 744	+13,4	122 983	-7,5
562 020	Herten, Stadt	13 968	-12,2	1 587	-14,8	21 808	-12,9
562 024	Marl, Stadt	19 087	-13,1	2 815	-16,0	36 335	-12,4
562 028	Oer-Erkenschwick, Stadt	13 524	-0,5	196	-35,7	29 218	-1,6
562 032	Recklinghausen, Stadt	39 448	+4,3	7 963	+6,9	85 262	+15,8
562 036	Waltrup, Stadt	5 400	+5,8	651	-5,7	10 173	-4,6
566 000	Kreis Steinfurt	286 604	+1,2	38 775	+17,6	704 306	-2,3
566 004	Altenberge	9 710	-16,5	310	-37,6	15 735	-12,5
566 008	Emsdetten, Stadt	16 096	+6,3	924	+16,2	30 402	+6,8
566 012	Greven, Stadt	32 307	+9,8	4 347	+16,9	47 787	+1,0
566 016	Hörstel, Stadt	30 859	-0,2	3 237	-0,3	100 524	+10,1
566 020	Hopsten
566 024	Horstmar, Stadt	1 909	-28,9	118	+0,9	10 195	+16,3
566 028	Ibbenbüren, Stadt	28 357	+2,0	3 657	+11,2	49 096	-1,7
566 032	Ladbergen	10 553	-20,1	2 276	+1,3	17 358	-23,5
566 036	Laer	2 140	-0,7	79	-24,8	5 989	+3,0
566 040	Lengerich, Stadt	7 208	-6,2	801	-5,9	16 063	-11,0
566 044	Lienen	5 832	+18,8	1 788	+15,7	21 728	+8,6
566 048	Lotte
566 052	Metelen
566 056	Mettingen	6 741	-6,0	1 428	+10,4	41 329	-3,4
566 060	Neuenkirchen
566 064	Nordwalde	6 001	+2,0	130	+170,8	14 372	-3,4
566 068	Ochtrup, Stadt	4 802	-0,9	716	-20,9	7 895	-1,4
566 072	Recke	5 264	+22,6	432	+66,2	16 794	+22,6
566 076	Rheine, Stadt	41 567	+15,3	8 881	+73,2	92 673	+4,4
566 080	Saerbeck	8 981	+0,3	921	-5,7	18 790	-10,1
566 084	Steinfurt, Stadt	8 477	-5,1	506	+29,1	17 947	-1,4
566 088	Tecklenburg, Stadt	40 062	-4,4	6 235	+12,8	131 228	-5,0
566 092	Westerkappeln	2 329	+1,7	358	+35,6	7 168	+7,7
566 096	Wettringen	12 221	+14,0	1 207	+1,3	25 285	-31,1

Anmerkungen Seite 44

Noch: 3.1 Leistung der Beherbergungsstätten nach Verwaltungsbezirken

Januar bis September 2018

Amtliche Schlüsselnummer	Verwaltungsbezirk	Übernachtungen		Mittlere Aufenthaltsdauer ²⁾		Mittlere Auslastung der angebotenen Betten ³⁾
		ausländischer Gäste	Veränderung ¹⁾	aller Gäste	ausländischer Gäste	
554 000	Kreis Borken	74 431	-6,0	2,0	2,3	34,6
554 004	Ahaus, Stadt	6 376	-11,1	2,2	2,3	30,5
554 008	Bochoit, Stadt	10 741	-14,1	1,9	2,0	38,9
554 012	Borken, Stadt	7 721	-9,8	2,2	3,4	34,2
554 016	Gescher, Stadt	899	+7,2	1,5	1,3	41,8
554 020	Gronau (Westf.), Stadt	20 712	+2,3	2,4	3,3	40,5
554 024	Heek
554 028	Heiden	297	-0,7	3,0	2,3	34,6
554 032	Isselburg, Stadt	3 101	-19,0	1,4	1,4	27,1
554 036	Legden	5 031	-15,4	1,7	1,2	34,3
554 040	Raesfeld	279	-69,8	1,5	1,3	25,6
554 044	Reken	4 812	+6,3	1,9	3,1	34,0
554 048	Rhede, Stadt	1 556	+1,5	1,5	1,2	34,2
554 052	Schöppingen	838	-17,4	2,1	1,9	26,8
554 056	Stadtlohn, Stadt
554 060	Südlohn	2 660	-12,1	1,8	1,9	39,0
554 064	Velen, Stadt	6 426	+63,7	2,3	2,6	34,8
554 068	Vreden, Stadt	2 595	-28,6	1,7	2,0	38,3
558 000	Kreis Coesfeld	27 104	+3,8	2,9	2,0	42,2
558 004	Ascheberg	3 690	-2,4	1,7	1,5	31,2
558 008	Billerbeck, Stadt	4 607	+8,5	2,5	2,5	45,7
558 012	Coesfeld, Stadt	3 968	+26,4	1,7	2,1	41,8
558 016	Dülmen, Stadt	4 736	-8,5	2,2	2,4	30,1
558 020	Havixbeck	610	-53,5	3,6	2,5	30,1
558 024	Lüdinghausen, Stadt	2 871	+388,3	1,8	2,1	36,1
558 028	Nordkirchen
558 032	Nottuln	2 924	-4,0	2,3	2,3	33,7
558 036	Olfen, Stadt
558 040	Rosendahl	191	+41,5	1,5	1,0	18,8
558 044	Senden	3 152	-27,1	1,7	1,8	31,5
562 000	Kreis Recklinghausen	87 818	+1,1	2,0	1,9	41,5
562 004	Castrop-Rauxel, Stadt	5 526	-0,1	1,8	2,2	32,7
562 008	Datteln, Stadt	1 471	-61,6	2,3	1,9	49,4
562 012	Dorsten, Stadt	11 017	+20,0	2,2	3,7	34,4
562 014	Gladbeck, Stadt	33 477	-2,8	1,6	1,4	61,3
562 016	Haltern am See, Stadt	5 543	+26,1	2,1	2,0	41,0
562 020	Herten, Stadt	2 434	-21,7	1,6	1,5	36,1
562 024	Marl, Stadt	4 848	-14,5	1,9	1,7	36,9
562 028	Oer-Erkenschwick, Stadt	395	-53,7	2,2	2,0	22,9
562 032	Recklinghausen, Stadt	21 859	+21,5	2,2	2,7	55,0
562 036	Waltrop, Stadt	1 248	-31,4	1,9	1,9	44,4
566 000	Kreis Steinfurt	89 828	+2,3	2,5	2,3	38,5
566 004	Altenberge	705	-39,3	1,6	2,3	29,7
566 008	Emsdetten, Stadt	3 782	+7,3	1,9	4,1	27,2
566 012	Greven, Stadt	5 979	+6,4	1,5	1,4	32,4
566 016	Hörstel, Stadt	11 316	+14,5	3,3	3,5	38,0
566 020	Hopsten
566 024	Horstmar, Stadt	171	-58,7	5,3	1,4	60,9
566 028	Ibbenbüren, Stadt	6 095	+12,7	1,7	1,7	38,1
566 032	Ladbergen	2 965	-2,8	1,6	1,3	36,8
566 036	Laer	156	-66,7	2,8	2,0	28,9
566 040	Lengerich, Stadt	2 269	-15,2	2,2	2,8	28,1
566 044	Lienen	11 977	+2,0	3,7	6,7	49,4
566 048	Lotte
566 052	Metelen
566 056	Mettingen	3 765	+1,9	6,1	2,6	61,7
566 060	Neuenkirchen
566 064	Nordwalde	468	+4,5	2,4	3,6	32,1
566 068	Ochtrup, Stadt	1 061	-27,9	1,6	1,5	28,4
566 072	Recke	1 182	+125,6	3,2	2,7	39,7
566 076	Rheine, Stadt	13 475	+26,7	2,2	1,5	42,3
566 080	Saerbeck	1 080	-12,8	2,1	1,2	32,3
566 084	Steinfurt, Stadt	1 903	+29,3	2,1	3,8	29,5
566 088	Tecklenburg, Stadt	14 961	+6,4	3,3	2,4	46,3
566 092	Westerkappeln	1 825	+191,1	3,1	5,1	49,4
566 096	Wettingen	2 976	-41,5	2,1	2,5	34,2

Anmerkungen Seite 44

Noch: 3.1 Leistung der Beherbergungsstätten nach Verwaltungsbezirken

Januar bis September 2018

Amtliche Schlüsselnummer	Verwaltungsbezirk	Ankünfte				Übernachtungen	
		aller Gäste	Veränderung ¹⁾	ausländischer Gäste	Veränderung ¹⁾	aller Gäste	Veränderung ¹⁾
570 000	Kreis Warendorf	134 781	-3,0	15 948	-6,1	358 639	+6,6
570 004	Ahlen, Stadt	12 908	+2,6	1 465	-39,0	26 181	+3,4
570 008	Beckum, Stadt	9 782	-10,4	1 934	-3,9	20 233	-11,7
570 012	Beelen	1 866	-2,8	398	+56,1	5 096	+16,6
570 016	Drensteinfurt, Stadt	4 472	+2,4	460	-33,8	7 648	+7,1
570 020	Ennigerloh, Stadt	7 060	-6,4	1 142	+7,9	15 237	+1,5
570 024	Everswinkel	3 118	-4,7	145	-11,6	9 804	+12,3
570 028	Oelde, Stadt	11 329	-18,6	2 619	-17,5	30 128	-6,6
570 032	Ostbevern	17 416	-5,7	842	-33,5	23 582	-7,9
570 036	Sassenberg, Stadt	10 814	+22,2	1 928	+12,0	39 285	+20,2
570 040	Sendenhorst, Stadt	10 715	+5,3	1 113	-4,4	58 322	+49,4
570 044	Telgte, Stadt	13 508	+3,0	1 850	+97,6	52 498	+4,6
570 048	Wadersloh	1 790	-51,1	203	-	5 349	-34,9
570 052	Warendorf, Stadt	30 003	-0,8	1 849	-4,0	65 276	+0,4
500 000	Reg.-Bez. Münster	1 728 691	-0,9	224 987	-1,6	3 913 414	-0,5
711 000	Kreisfreie Stadt Bielefeld	279 376	+2,8	47 030	+8,5	509 334	-4,9
754 000	Kreis Gütersloh	210 055	-1,4	27 629	-6,6	450 547	-1,3
754 004	Borgholzhausen, Stadt
754 008	Gütersloh, Stadt	54 659	-0,9	11 584	-8,4	124 323	+1,2
754 012	Halle (Westf.), Stadt	27 633	+7,2	2 295	+0,7	53 943	+9,3
754 016	Harsewinkel, Stadt	23 633	-1,3	4 239	-3,9	44 915	-3,3
754 020	Herzebrock-Clarholz	3 303	-2,3	639	+0,3	7 623	-0,2
754 024	Langenberg
754 028	Rheda-Wiedenbrück, Stadt	31 945	-4,7	2 781	-14,1	49 303	-11,5
754 032	Rietberg, Stadt	17 300	-1,4	1 184	+2,2	29 848	-0,8
754 036	Schloß Holte-Stukenbrock, Stadt	19 526	+14,9	2 264	+24,9	51 849	+6,0
754 040	Steinhagen	7 460	-3,7	101	+20,2	14 000	+1,3
754 044	Verl, Stadt	3 087	-56,6	255	-79,3	18 621	-26,1
754 048	Versmold, Stadt	10 730	+15,8	344	+9,9	33 984	+10,3
754 052	Werther (Westf.), Stadt	9 412	-3,3	1 887	+13,8	18 262	-5,5
758 000	Kreis Herford	75 410	+1,6	6 519	+12,9	288 126	+1,3
758 004	Bünde, Stadt	8 388	-4,6	895	+15,8	19 678	-2,8
758 008	Enger, Stadt	-	-	-	-	-	-
758 012	Herford, Stadt	19 577	-2,6	2 154	+2,3	34 787	-0,5
758 016	Hiddenhausen	9 196	-3,1	882	+16,4	16 389	-4,2
758 020	Kirchlengern
758 024	Löhne, Stadt	5 335	+3,6	159	+30,3	83 263	+0,1
758 028	Rödinghausen	10 701	+10,4	224	+56,6	30 257	+11,5
758 032	Spenge, Stadt
758 036	Vlotho, Stadt	18 696	+3,6	2 127	+18,7	93 059	+1,0
762 000	Kreis Höxter	190 487	-0,4	12 121	+3,0	857 128	-0,6
762 004	Bad Driburg, Stadt	62 090	+3,0	1 788	-18,0	534 954	+1,4
762 008	Beverungen, Stadt	22 803	+5,0	1 240	-13,6	52 570	-
762 012	Borgentreich, Stadt
762 016	Brakel, Stadt	5 979	-57,1	611	+33,4	17 551	-50,5
762 020	Höxter, Stadt	43 770	+5,2	3 752	+27,7	114 500	+3,6
762 024	Marienmünster, Stadt
762 028	Nieheim, Stadt	7 774	-18,6	937	-20,7	32 109	-13,7
762 032	Steinheim, Stadt	4 028	+6,7	200	-16,3	7 587	+1,8
762 036	Warburg, Stadt	32 012	+4,2	1 719	-16,7	64 852	+0,5
762 040	Willebadessen, Stadt	8 245	+45,4	1 620	+65,5	22 474	+51,9
766 000	Kreis Lippe	332 556	+4,7	34 128	+3,8	1 301 573	+5,3
766 004	Augustdorf
766 008	Bad Salzuflen, Stadt	117 743	+10,1	11 255	-2,5	629 062	+4,3
766 012	Barntrup, Stadt
766 016	Blomberg, Stadt	9 725	+0,4	1 554	+19,5	17 187	+1,7
766 020	Detmold, Stadt	41 601	-6,7	6 166	+14,9	79 274	-4,6
766 024	Dörentrup	9 558	+12,4	115	-18,4	24 868	+11,9
766 028	Extertal	9 905	+21,8	1 220	+14,9	37 010	+5,6
766 032	Horn-Bad Meinberg, Stadt	69 937	+3,0	5 838	+1,0	298 967	+5,6

Anmerkungen Seite 44

Noch: 3.1 Leistung der Beherbergungsstätten nach Verwaltungsbezirken

Januar bis September 2018

Amtliche Schlüsselnummer	Verwaltungsbezirk	Übernachtungen		Mittlere Aufenthaltsdauer ²⁾		Mittlere Auslastung der angebotenen Betten ³⁾
		ausländischer Gäste	Veränderung ¹⁾	aller Gäste	ausländischer Gäste	
570 000	Kreis Warendorf	52 072	+3,1	2,7	3,3	39,4
570 004	Ahlen, Stadt	4 884	-22,9	2,0	3,3	32,8
570 008	Beckum, Stadt	5 042	+2,6	2,1	2,6	29,9
570 012	Beelen	1 535	+87,2	2,7	3,9	33,6
570 016	Drensteinfurt, Stadt	1 125	-35,8	1,7	2,4	33,0
570 020	Ennigerloh, Stadt	2 703	+17,0	2,2	2,4	37,7
570 024	Everswinkel	294	-18,3	3,1	2,0	27,6
570 028	Oelde, Stadt	14 286	+4,1	2,7	5,5	37,3
570 032	Ostbevern	1 263	-24,6	1,4	1,5	27,8
570 036	Sassenberg, Stadt	8 633	+6,4	3,6	4,5	26,5
570 040	Sendenhorst, Stadt	2 787	+2,3	5,4	2,5	66,6
570 044	Telgte, Stadt	3 549	+96,7	3,9	1,9	69,7
570 048	Wadersloh	1 317	+47,5	3,0	6,5	24,6
570 052	Warendorf, Stadt	4 654	-8,2	2,2	2,5	34,1
500 000	Reg.-Bez. Münster	472 026	-4,1	2,3	2,1	40,7
711 000	Kreisfreie Stadt Bielefeld	97 195	-5,3	1,8	2,1	43,7
754 000	Kreis Gütersloh	76 685	-5,4	2,1	2,8	36,1
754 004	Borgholzhausen, Stadt
754 008	Gütersloh, Stadt	25 545	-10,8	2,3	2,2	39,4
754 012	Halle (Westf.), Stadt	5 570	+6,8	2,0	2,4	41,4
754 016	Harsewinkel, Stadt	9 714	-5,0	1,9	2,3	32,8
754 020	Herzebrock-Clarholz	1 995	+19,5	2,3	3,1	28,8
754 024	Langenberg
754 028	Rheda-Wiedenbrück, Stadt	4 630	-16,7	1,5	1,7	30,4
754 032	Rietberg, Stadt	2 126	+5,9	1,7	1,8	36,4
754 036	Schloß Holte-Stukenbrock, Stadt	10 087	+11,2	2,7	4,5	33,3
754 040	Steinhagen	509	+33,2	1,9	5,0	37,7
754 044	Verl, Stadt	11 972	-13,1	6,0	46,9	61,2
754 048	Versmold, Stadt	1 176	-19,2	3,2	3,4	26,9
754 052	Werther (Westf.), Stadt	3 245	+11,6	1,9	1,7	34,5
758 000	Kreis Herford	17 947	+13,4	3,8	2,8	41,3
758 004	Bünde, Stadt	2 344	+16,1	2,3	2,6	38,3
758 008	Enger, Stadt
758 012	Herford, Stadt	5 320	-3,7	1,8	2,5	31,3
758 016	Hiddenhausen	1 473	-3,1	1,8	1,7	27,0
758 020	Kirchlengern
758 024	Löhne, Stadt	384	+2,4	15,6	2,4	83,0
758 028	Rödinghausen	3 343	+39,6	2,8	14,9	41,0
758 032	Spenge, Stadt
758 036	Vlotho, Stadt	4 877	+27,5	5,0	2,3	36,9
762 000	Kreis Höxter	38 246	-0,6	4,5	3,2	49,8
762 004	Bad Driburg, Stadt	4 301	-11,4	8,6	2,4	71,6
762 008	Beverungen, Stadt	2 539	-34,4	2,3	2,0	32,6
762 012	Borgentreich, Stadt
762 016	Brakel, Stadt	3 215	-16,2	2,9	5,3	28,6
762 020	Höxter, Stadt	9 062	+20,7	2,6	2,4	38,2
762 024	Mariemünster, Stadt
762 028	Nieheim, Stadt	8 693	-7,9	4,1	9,3	19,6
762 032	Steinheim, Stadt	574	-24,7	1,9	2,9	23,2
762 036	Warburg, Stadt	4 025	-5,5	2,0	2,3	34,9
762 040	Willebadessen, Stadt	4 722	+81,1	2,7	2,9	42,6
766 000	Kreis Lippe	97 570	+5,3	3,9	2,9	48,4
766 004	Augustdorf
766 008	Bad Salzuflen, Stadt	23 922	-1,9	5,3	2,1	60,2
766 012	Barntrup, Stadt
766 016	Blomberg, Stadt	3 064	+10,1	1,8	2,0	37,1
766 020	Detmold, Stadt	12 010	+3,9	1,9	1,9	40,8
766 024	Dörentrup	235	-40,1	2,6	2,0	33,9
766 028	Extertal	5 095	+7,7	3,7	4,2	36,2
766 032	Horn-Bad Meinberg, Stadt	17 706	+6,0	4,3	3,0	51,7

Anmerkungen Seite 44

Noch: 3.1 Leistung der Beherbergungsstätten nach Verwaltungsbezirken

Januar bis September 2018

Amtliche Schlüsselnummer	Verwaltungsbezirk	Ankünfte				Übernachtungen	
		aller Gäste	Veränderung ¹⁾	ausländischer Gäste	Veränderung ¹⁾	aller Gäste	Veränderung ¹⁾
	Noch: Kreis Lippe						
766 036	Kalletal	25 656	+32,8	615	+3,2	82 659	+26,1
766 040	Lage, Stadt	5 123	-9,5	202	-1,0	15 533	-12,7
766 044	Lemgo, Stadt	14 014	-10,4	1 815	+4,9	28 022	-2,1
766 048	Leopoldshöhe	1 673	-16,7	17	-29,2	3 610	+1,0
766 052	Lügde, Stadt	7 837	+0,8	589	-3,9	16 328	+9,3
766 056	Oerlinghausen, Stadt	6 497	+0,6	503	+319,2	24 023	+59,4
766 060	Schieder-Schwalenberg, Stadt	9 287	-4,7	1 769	-20,1	22 487	-9,6
766 064	Schlangen	-	-	-	-	-	-
770 000	Kreis Minden-Lübbecke	239 091	+1,8	23 822	-4,6	1 109 796	+2,1
770 004	Bad Oeynhausen, Stadt	90 225	+3,8	5 481	+3,6	700 784	+3,3
770 008	Espelkamp, Stadt	10 170	+1,7	1 040	-3,4	23 268	+2,5
770 012	Hille	6 388	+18,3	1 938	+6,1	20 226	+18,2
770 016	Hüllhorst
770 020	Lübbecke, Stadt
770 024	Minden, Stadt	45 541	+2,3	6 109	-0,7	73 511	-4,6
770 028	Petershagen, Stadt	18 385	-15,1	1 023	-32,1	82 104	-7,6
770 032	Porta Westfalica, Stadt	22 835	+3,9	1 916	+1,3	41 016	+0,6
770 036	Preußisch-Oldendorf, Stadt	14 054	-2,8	395	+9,7	101 634	+0,7
770 040	Rahden, Stadt	7 900	+0,4	669	+14,2	18 571	+8,5
770 044	Stemwede	10 991	+8,3	1 269	-44,7	26 183	+15,7
774 000	Kreis Paderborn	270 967	-8,2	34 713	-28,1	740 710	-5,8
774 004	Altenbeken
774 008	Bad Lippspringe, Stadt	54 004	-11,9	2 743	-5,5	263 595	-6,0
774 012	Borchen	6 697	-9,6	285	-39,7	36 504	-4,3
774 016	Büren, Stadt	25 625	+8,9	1 569	-16,4	50 741	+5,8
774 020	Delbrück, Stadt	12 739	-8,4	2 538	+2,1	20 888	-15,0
774 024	Hövelhof	12 373	-3,6	1 607	+19,3	23 793	-26,3
774 028	Lichtenau, Stadt	957	-26,8	370	+82,3	4 179	-4,4
774 032	Paderborn, Stadt	141 263	-2,5	20 155	-0,3	244 797	-5,7
774 036	Salzkotten, Stadt
774 040	Bad Wünnenberg, Stadt	13 928	-48,4	5 018	-72,7	90 156	-3,1
700 000	Reg.-Bez. Detmold	1 597 942	-	185 962	-5,4	5 257 214	+0,2
	Kreisfreie Städte						
911 000	Bochum	271 945	-6,3	38 326	-18,5	469 292	-1,7
913 000	Dortmund	580 873	+4,8	125 705	-	982 602	+5,1
914 000	Hagen	85 557	+2,4	10 479	+5,1	216 681	-0,9
915 000	Hamm	83 644	+0,5	10 037	+4,2	122 390	+1,1
916 000	Herne	26 057	-0,1	1 690	+1,7	48 542	-3,4
954 000	Ennepe-Ruhr-Kreis	156 320	+1,9	14 585	-14,4	411 960	+0,2
954 004	Breckerfeld, Stadt	6 084	+1,4	169	-47,4	12 843	+1,9
954 008	Ennepetal, Stadt	4 591	-13,9	358	-77,7	53 159	-3,4
954 012	Gevelsberg, Stadt	7 550	-5,4	533	+20,6	13 047	-6,9
954 016	Hattingen, Stadt	47 621	+11,2	2 826	+3,8	166 713	+3,2
954 020	Herdecke, Stadt	24 087	-1,1	3 874	+5,0	37 995	-1,8
954 024	Schwelm, Stadt	15 767	-8,4	1 728	-47,7	30 171	-7,1
954 028	Sprockhövel, Stadt	18 295	-3,3	1 932	+3,3	39 245	-6,5
954 032	Wetter (Ruhr), Stadt	5 687	-24,9	503	-19,8	9 374	-31,6
954 036	Witten, Stadt	26 638	+14,7	2 662	+8,6	49 413	+19,8
958 000	Hochsauerlandkreis	997 957	-2,4	264 134	-4,4	3 187 946	-0,8
958 004	Arnsberg, Stadt	56 894	-6,2	6 240	-18,7	144 538	+4,2
958 008	Bestwig	30 454	-10,9	3 228	-41,5	79 824	-11,2
958 012	Brilon, Stadt	35 630	-0,9	6 715	+30,6	112 886	-3,6
958 016	Eslohe (Sauerland)	27 897	-2,2	971	-17,2	107 233	+1,8
958 020	Hallenberg, Stadt	25 471	-6,5	6 965	-12,0	58 963	-6,7
958 024	Marsberg, Stadt	10 234	-	1 578	+12,1	27 955	-1,7
958 028	Medebach, Stadt	170 779	+0,6	52 649	-1,1	667 598	+1,3
958 032	Meschede, Stadt	59 326	+2,3	8 772	-2,8	135 847	-0,2
958 036	Olsberg, Stadt	50 832	-4,9	12 090	-3,1	137 682	-13,1
958 040	Schmallenberg, Stadt	151 685	-4,9	34 876	-1,6	592 145	-3,5
958 044	Sundern (Sauerland), Stadt	84 434	+5,7	5 209	-6,7	193 728	+6,7
958 048	Winterberg, Stadt	294 321	-3,7	124 841	-5,2	929 547	+0,6

Anmerkungen Seite 44

Noch: 3.1 Leistung der Beherbergungsstätten nach Verwaltungsbezirken

Januar bis September 2018

Amtliche Schlüsselnummer	Verwaltungsbezirk	Übernachtungen		Mittlere Aufenthaltsdauer ²⁾		Mittlere Auslastung der angebotenen Betten ³⁾
		ausländischer Gäste	Veränderung ¹⁾	aller Gäste	ausländischer Gäste	
	Noch: Kreis Lippe					
766 036	Kalletal	2 350	+19,6	3,2	3,8	16,2
766 040	Lage, Stadt	1 374	-12,3	3,0	6,8	28,7
766 044	Lemgo, Stadt	6 353	+34,8	2,0	3,5	30,2
766 048	Leopoldshöhe	71	-12,3	2,2	4,2	28,1
766 052	Lügde, Stadt	1 611	+3,4	2,1	2,7	18,6
766 056	Oerlinghausen, Stadt	1 017	+200,0	3,7	2,0	42,2
766 060	Schieder-Schwalenberg, Stadt	5 374	-23,7	2,4	3,0	25,2
766 064	Schlangen	-	-	-	-	-
770 000	Kreis Minden-Lübbecke	53 590	-1,3	4,6	2,2	59,3
770 004	Bad Oeynhausen, Stadt	8 529	-15,8	7,8	1,6	75,7
770 008	Espelkamp, Stadt	2 970	-4,4	2,3	2,9	39,0
770 012	Hille	6 545	+13,6	3,2	3,4	50,4
770 016	Hüllhorst
770 020	Lübbecke, Stadt
770 024	Minden, Stadt	12 285	+9,5	1,6	2,0	33,4
770 028	Petershagen, Stadt	2 406	-37,8	4,5	2,4	45,5
770 032	Porta Westfalica, Stadt	3 737	+9,6	1,8	2,0	29,7
770 036	Preußisch-Oldendorf, Stadt	2 036	+58,1	7,2	5,2	60,7
770 040	Rahden, Stadt	2 534	+60,0	2,4	3,8	36,9
770 044	Stemwede	5 179	-16,6	2,4	4,1	33,0
774 000	Kreis Paderborn	84 364	-12,5	2,7	2,4	48,3
774 004	Altenbeken
774 008	Bad Lippspringe, Stadt	6 756	-7,6	4,9	2,5	71,4
774 012	Borchen	1 075	-61,7	5,5	3,8	50,6
774 016	Büren, Stadt	3 317	-25,1	2,0	2,1	37,8
774 020	Delbrück, Stadt	3 726	-14,5	1,6	1,5	34,2
774 024	Hövelhof	3 825	-6,3	1,9	2,4	26,0
774 028	Lichtenau, Stadt	2 468	+98,6	4,4	6,7	12,9
774 032	Paderborn, Stadt	42 160	-6,8	1,7	2,1	39,9
774 036	Salzkotten, Stadt
774 040	Bad Wünnenberg, Stadt	20 175	-23,2	6,5	4,0	63,8
700 000	Reg.-Bez. Detmold	465 597	-3,3	3,3	2,5	48,1
	Kreisfreie Städte					
911 000	Bochum	65 856	-13,6	1,7	1,7	42,3
913 000	Dortmund	215 849	+3,3	1,7	1,7	47,3
914 000	Hagen	25 676	+28,1	2,5	2,5	51,1
915 000	Hamm	15 007	+3,6	1,5	1,5	34,9
916 000	Herne	4 555	+8,4	1,9	2,7	32,9
954 000	Ennepe-Ruhr-Kreis	28 720	-13,6	2,6	2,0	42,5
954 004	Breckerfeld, Stadt	364	-32,5	2,1	2,2	25,3
954 008	Ennepetal, Stadt	626	-76,9	11,6	1,7	86,1
954 012	Gevelsberg, Stadt	941	+9,9	1,7	1,8	43,3
954 016	Hattingen, Stadt	8 430	-9,9	3,5	3,0	49,4
954 020	Herdecke, Stadt	5 040	+15,1	1,6	1,3	36,4
954 024	Schwelm, Stadt	3 114	-46,5	1,9	1,8	30,8
954 028	Sprockhövel, Stadt	3 247	+5,2	2,1	1,7	40,0
954 032	Wetter (Ruhr), Stadt	1 225	-19,3	1,6	2,4	24,5
954 036	Witten, Stadt	5 733	+15,3	1,9	2,2	34,0
958 000	Hochsauerlandkreis	896 117	-2,6	3,2	3,4	42,9
958 004	Arnsberg, Stadt	12 991	-1,5	2,5	2,1	34,8
958 008	Bestwig	12 119	-37,7	2,6	3,8	32,7
958 012	Brilon, Stadt	16 932	+12,0	3,2	2,5	32,5
958 016	Eslohe (Sauerland)	2 917	-25,1	3,8	3,0	42,7
958 020	Hallenberg, Stadt	18 202	-12,1	2,3	2,6	44,4
958 024	Marsberg, Stadt	3 947	+5,5	2,7	2,5	29,5
958 028	Medebach, Stadt	236 070	-1,5	3,9	4,5	61,2
958 032	Meschede, Stadt	25 702	-2,8	2,3	2,9	34,7
958 036	Olsberg, Stadt	30 047	+2,2	2,7	2,5	37,4
958 040	Schmallenberg, Stadt	107 059	-4,2	3,9	3,1	49,9
958 044	Sundern (Sauerland), Stadt	14 140	-1,6	2,3	2,7	45,5
958 048	Winterberg, Stadt	415 991	-1,5	3,2	3,3	37,1

Anmerkungen Seite 44

Noch: 3.1 Leistung der Beherbergungsstätten nach Verwaltungsbezirken

Januar bis September 2018

Amtliche Schlüsselnummer	Verwaltungsbezirk	Ankünfte				Übernachtungen	
		aller Gäste	Veränderung ¹⁾	ausländischer Gäste	Veränderung ¹⁾	aller Gäste	Veränderung ¹⁾
962 000	Märkischer Kreis	157 476	+2,2	17 336	+5,2	348 265	+3,9
962 004	Altena, Stadt	10 457	-5,2	722	+11,1	23 707	-2,0
962 008	Balve, Stadt	14 086	-1,2	863	+11,8	30 406	-3,5
962 012	Halver, Stadt
962 016	Hemer, Stadt	6 002	+3,9	160	-52,4	45 069	+14,6
962 020	Herscheid
962 024	Iserlohn, Stadt	34 018	-4,0	4 682	+5,9	57 709	-4,6
962 028	Kierspe, Stadt	2 386	+4,7	98	-37,6	6 238	+5,1
962 032	Lüdenscheid, Stadt	39 533	+14,3	7 035	+8,9	68 602	+8,1
962 036	Meinerzhagen, Stadt	13 324	-9,5	692	-0,1	32 314	-4,3
962 040	Menden (Sauerland), Stadt	8 161	+5,8	287	-19,6	15 177	+4,9
962 044	Nachrodt-Wiblingwerde	8 605	-7,2	337	+18,2	17 729	-23,8
962 048	Neuenrade, Stadt	8 445	+6,3	997	+7,4	16 683	+12,7
962 052	Plettenberg, Stadt	8 449	+20,3	906	+12,8	25 058	+77,6
962 056	Schalksmühle	-	-	-	-	-	-
962 060	Werdohl, Stadt	2 029	-9,3	256	-14,4	5 994	-4,8
966 000	Kreis Olpe	210 816	+6,5	38 739	+4,6	495 335	+6,8
966 004	Attendorn, Stadt	52 940	+3,6	8 055	+5,2	112 361	+7,0
966 008	Drolshagen, Stadt	17 016	+20,0	2 073	+2,1	44 920	+24,0
966 012	Finnentrop	4 894	-25,2	475	+21,5	12 214	-18,8
966 016	Kirchhundem	20 808	+4,2	2 364	+2,1	46 325	+7,8
966 020	LenneStadt, Stadt	55 866	+2,1	17 938	-3,4	145 934	-0,7
966 024	Olpe, Stadt	48 661	+17,3	6 648	+35,2	113 975	+14,8
966 028	Wenden	10 631	+6,3	1 186	+2,9	19 606	+6,8
970 000	Kreis Siegen-Wittgenstein	192 680	+0,4	36 097	-12,3	632 028	+3,5
970 004	Bad Berleburg, Stadt	23 520	-2,9	2 269	-21,4	227 290	+0,8
970 008	Burbach	9 977	+12,1	798	+4,7	58 701	+117,4
970 012	Erndtebrück
970 016	Freudenberg, Stadt	11 768	+2,8	2 492	+0,8	19 978	+2,5
970 020	Hilchenbach, Stadt	14 826	-12,9	1 141	-15,7	82 080	-6,7
970 024	Kreuztal, Stadt	4 382	+0,1	359	-19,1	9 789	-16,0
970 028	Bad Laasphe, Stadt	26 253	-18,6	13 530	-30,4	58 822	-22,6
970 032	Netphen, Stadt	9 868	+6,3	1 076	+9,7	21 937	+3,7
970 036	Neunkirchen
970 040	Siegen, Stadt	69 501	+12,5	12 816	+16,0	108 357	+6,4
970 044	Wilnsdorf	18 555	-0,4	1 095	-10,8	38 247	+16,5
974 000	Kreis Soest	330 224	+4,7	29 163	-3,7	1 254 227	+1,2
974 004	Anröchte
974 008	Bad Sassendorf	62 835	-1,3	3 955	-5,8	382 136	-3,5
974 012	Ense
974 016	Erwitte, Stadt	31 246	+21,2	1 349	+169,3	158 862	+2,9
974 020	Geseke, Stadt	13 953	+10,3	939	-43,5	20 088	+1,9
974 024	Lippetal	2 409	-33,7	691	-44,3	4 897	-17,9
974 028	Lippstadt, Stadt	49 475	-0,2	7 825	-13,7	217 021	+1,0
974 032	Möhnesee	54 412	+15,1	2 240	+31,9	185 420	+3,7
974 036	Rüthen, Stadt	15 504	-2,7	546	-6,7	42 808	+0,5
974 040	Soest, Stadt	60 262	+10,0	6 386	+3,8	104 998	+8,8
974 044	Warstein, Stadt	13 441	-14,4	3 194	-6,0	74 468	+9,2
974 048	Welver	1 780	-16,2	33	+26,9	3 537	-19,4
974 052	Werl, Stadt	19 204	+5,7	1 684	+21,1	30 451	+9,3
974 056	Wickede (Ruhr)	3 618	-3,6	58	-31,8	25 406	-2,3
978 000	Kreis Unna	159 764	-5,7	17 388	-7,2	309 496	-3,0
978 004	Bergkamen, Stadt
978 008	Bönen	-	-	-	-	-	-
978 012	Fröndenberg/Ruhr, Stadt	11 169	-2,1	1 183	-5,4	17 124	-3,4
978 016	Holzwickede
978 020	Kamen, Stadt	29 951	-14,4	3 026	-21,2	54 723	-9,9
978 024	Lünen, Stadt	29 802	-1,4	3 882	+8,3	53 008	+5,6
978 028	Schwerte, Stadt	23 419	-2,9	693	+3,9	38 732	-7,1
978 032	Selm, Stadt	9 352	-11,8	267	-36,7	34 365	-3,2
978 036	Unna, Stadt	20 450	+9,7	2 435	+0,3	40 149	+16,5
978 040	Werne, Stadt	17 950	-3,7	2 716	-5,7	39 491	-10,9
900 000	Reg.-Bez. Arnsberg	3 253 313	+0,3	603 679	-4,3	8 478 764	+1,0
	Nordrhein-Westfalen	17 733 578	+1,4	3 911 171	-0,6	39 170 584	+0,6

Anmerkungen Seite 44

Noch: 3.1 Leistung der Beherbergungsstätten nach Verwaltungsbezirken

Januar bis September 2018

Amtliche Schlüsselnummer	Verwaltungsbezirk	Übernachtungen		Mittlere Aufenthaltsdauer ²⁾		Mittlere Auslastung der angebotenen Betten ³⁾
		ausländischer Gäste	Veränderung ¹⁾	aller Gäste	ausländischer Gäste	
962 000	Märkischer Kreis	49 605	+17,3	2,2	2,9	31,7
962 004	Altena, Stadt	2 287	+28,1	2,3	3,2	29,1
962 008	Balve, Stadt	7 082	+20,9	2,2	8,2	31,2
962 012	Halver, Stadt
962 016	Hemer, Stadt	260	-48,6	7,5	1,6	30,7
962 020	Herscheid
962 024	Iserlohn, Stadt	10 218	+19,7	1,7	2,2	36,4
962 028	Kierspe, Stadt	1 318	+25,6	2,6	13,4	25,7
962 032	Lüdenscheid, Stadt	14 354	-1,5	1,7	2,0	34,0
962 036	Meinerzhagen, Stadt	3 336	+35,6	2,4	4,8	28,0
962 040	Menden (Sauerland), Stadt	773	-31,1	1,9	2,7	24,9
962 044	Nachrodt-Wiblingwerde	733	+11,2	2,1	2,2	31,9
962 048	Neuenrade, Stadt	2 470	+37,2	2,0	2,5	37,0
962 052	Plettenberg, Stadt	5 482	+151,9	3,0	6,1	35,6
962 056	Schalksmühle	-	-	-	-	-
962 060	Werdohl, Stadt	863	-25,3	3,0	3,4	25,7
966 000	Kreis Olpe	106 998	+6,9	2,3	2,8	34,1
966 004	Attendorn, Stadt	22 115	+19,3	2,1	2,7	37,7
966 008	Drolshagen, Stadt	5 994	+7,7	2,6	2,9	34,2
966 012	Finnentrop	1 250	+25,8	2,5	2,6	23,2
966 016	Kirchhundem	6 154	+4,1	2,2	2,6	27,2
966 020	Lennebstadt, Stadt	51 855	-5,2	2,6	2,9	40,1
966 024	Olpe, Stadt	16 994	+46,0	2,3	2,6	30,9
966 028	Wenden	2 636	-5,0	1,8	2,2	25,8
970 000	Kreis Siegen-Wittgenstein	80 779	-17,4	3,3	2,2	45,8
970 004	Bad Berleburg, Stadt	6 257	-21,5	9,7	2,8	61,5
970 008	Burbach	2 476	-0,6	5,9	3,1	46,8
970 012	Erndtebrück
970 016	Freudenberg, Stadt	4 169	-7,4	1,7	1,7	35,0
970 020	Hilchenbach, Stadt	4 408	-15,4	5,5	3,9	41,3
970 024	Kreuztal, Stadt	1 386	-22,7	2,2	3,9	38,4
970 028	Bad Laasphe, Stadt	34 643	-31,5	2,2	2,6	39,1
970 032	Netphen, Stadt	3 393	+49,5	2,2	3,2	32,1
970 036	Neunkirchen
970 040	Siegen, Stadt	20 576	+3,5	1,6	1,6	42,1
970 044	Wilnsdorf	2 372	+13,7	2,1	2,2	37,5
974 000	Kreis Soest	78 913	+4,3	3,8	2,7	52,0
974 004	Anröchte
974 008	Bad Sassendorf	9 642	-6,6	6,1	2,4	69,0
974 012	Ense
974 016	Erwitte, Stadt	3 564	+91,1	5,1	2,6	63,9
974 020	Geseke, Stadt	1 331	-46,6	1,4	1,4	11,7
974 024	Lippetal	1 156	-38,8	2,0	1,7	14,4
974 028	Lippstadt, Stadt	19 189	-18,1	4,4	2,5	61,4
974 032	Möhnesee	5 126	+17,6	3,4	2,3	50,3
974 036	Rüthen, Stadt	1 056	-42,6	2,8	1,9	31,0
974 040	Soest, Stadt	17 265	+29,0	1,7	2,7	40,8
974 044	Warstein, Stadt	15 684	+28,5	5,5	4,9	42,9
974 048	Welver	97	-57,5	2,0	2,9	17,6
974 052	Werl, Stadt	3 840	+31,0	1,6	2,3	43,7
974 056	Wickede (Ruhr)	243	+59,9	7,0	4,2	70,2
978 000	Kreis Unna	35 537	+5,5	1,9	2,0	32,3
978 004	Bergkamen, Stadt
978 008	Bönen	-	-	-	-	-
978 012	Fröndenberg/Ruhr, Stadt	2 555	-2,1	1,5	2,2	38,0
978 016	Holzwickede
978 020	Kamen, Stadt	5 722	-6,8	1,8	1,9	35,5
978 024	Lünen, Stadt	7 196	+19,5	1,8	1,9	29,1
978 028	Schwerte, Stadt	1 221	+3,1	1,7	1,8	33,7
978 032	Selm, Stadt	689	-18,5	3,7	2,6	21,4
978 036	Unna, Stadt	5 134	-0,5	2,0	2,1	32,2
978 040	Werne, Stadt	5 474	-7,6	2,2	2,0	39,8
900 000	Reg.-Bez. Arnsberg	1 603 612	-1,4	2,6	2,7	42,9
	Nordrhein-Westfalen	8 105 043	-2,0	2,2	2,1	44,2

Anmerkungen Seite 44

3.2 Leistung der Beherbergungsstätten nach Gemeindegruppen und Betriebsarten

Januar bis September 2018

Gemeindegruppe Betriebsart	Ankünfte				Übernachtungen	
	aller Gäste	Veränderung ¹⁾	ausländischer Gäste	Veränderung ¹⁾	aller Gäste	Veränderung ¹⁾
Mineral-, Moor-, Sole- und Thermalbäder	938 985	+0,7	168 009	+2,9	4 028 863	+0,6
Hotels	514 627	+0,3	117 257	+1,5	956 889	+0,4
Gasthöfe	1 379	-16,9	92	-54,7	4 570	-0,7
Pensionen	45 095	-3,2	1 770	-4,0	200 069	-8,0
Hotels garnis	166 639	-1,4	37 781	+9,3	325 539	-1,4
Erholungs-, Ferien-, Schulungsheime	47 929	+8,2	1 659	+29,3	144 897	+4,5
Ferienhäuser, -wohnungen, -zentren	3 819	-16,6	337	-36,9	30 063	-7,8
Hütten, Jugendherbergen u. Ä.	21 237	+9,1	2 570	-2,4	49 087	+5,0
Vorsorge- und Reha-Kliniken	98 711	+1,2	79	-82,0	2 224 448	+1,0
Campingplätze	39 549	+9,6	6 464	+3,2	93 301	+19,9
Heilklimatische Kurorte	330 417	-3,8	126 126	-5,4	1 127 324	-
Hotels	143 472	-6,0	60 518	-7,5	326 781	-6,9
Gasthöfe	10 115	+9,3	3 131	+0,8	28 613	+9,2
Pensionen	14 994	+2,8	5 132	+4,1	35 526	-7,0
Hotels garnis	8 160	-37,8	950	-8,9	19 138	-34,3
Erholungs-, Ferien-, Schulungsheime	30 080	+5,3	2 265	+36,9	91 814	+9,1
Ferienhäuser, -wohnungen, -zentren	93 031	-3,7	50 728	-6,4	407 396	+5,0
Hütten, Jugendherbergen u. Ä.	15 274	+0,8	1 291	+50,1	38 887	+2,5
Vorsorge- und Reha-Kliniken	6 251	+1,7	-	-	150 129	+1,3
Campingplätze	9 040	+22,3	2 111	-2,9	29 040	+19,1
Kneippkurorte	144 575	-2,9	22 662	+3,0	359 954	-2,8
Hotels	49 262	-0,2	9 473	+16,6	85 728	-0,3
Gasthöfe	6 783	-3,9	150	-	8 287	-16,5
Pensionen	2 303	-18,4	76	-32,7	5 837	-18,8
Hotels garnis	20 476	-4,1	2 661	-9,6	43 964	+4,1
Erholungs-, Ferien-, Schulungsheime	10 257	-5,3	215	+55,8	27 400	-2,9
Ferienhäuser, -wohnungen, -zentren	6 922	-11,6	2 663	-12,9	29 487	-11,2
Hütten, Jugendherbergen u. Ä.	24 124	-0,3	732	-32,7	50 523	+2,4
Vorsorge- und Reha-Kliniken	1 591	-5,1	-	-	43 362	-1,9
Campingplätze	22 857	-3,6	6 692	+4,5	65 366	-6,8
Kneippheilkurorte	334 276	-8,8	77 527	-19,9	1 285 441	-5,1
Hotels	197 507	-9,2	59 320	-23,3	497 743	-6,1
Gasthöfe	22 431	-17,8	4 686	-16,2	59 330	-16,1
Pensionen	13 720	-7,7	3 580	+0,8	41 581	-4,8
Hotels garnis	12 637	-6,5	1 932	-4,5	22 991	-1,8
Erholungs-, Ferien-, Schulungsheime	20 097	-8,8	7	-	64 127	-6,7
Ferienhäuser, -wohnungen, -zentren	29 262	+5,0	4 045	-15,0	137 866	+10,6
Hütten, Jugendherbergen u. Ä.	15 800	-23,9	468	-19,2	34 385	-28,7
Vorsorge- und Reha-Kliniken	12 356	-12,4	306	+50,7	406 570	-4,9
Campingplätze	10 466	+24,0	3 183	+16,0	20 848	+19,8
Heilbäder zusammen	1 748 253	-2,4	394 324	-5,1	6 801 582	-0,8
Hotels	904 868	-3,0	246 568	-7,4	1 867 141	-2,8
Gasthöfe	40 708	-10,0	8 059	-10,9	100 800	-9,6
Pensionen	76 112	-3,5	10 558	+1,2	283 013	-7,7
Hotels garnis	207 912	-4,2	43 324	+6,8	411 632	-3,1
Erholungs-, Ferien-, Schulungsheime	108 363	+2,5	4 146	+34,5	328 238	+2,7
Ferienhäuser, -wohnungen, -zentren	133 034	-2,8	57 773	-7,6	604 812	+4,5
Hütten, Jugendherbergen u. Ä.	76 435	-4,0	5 061	-1,9	172 882	-5,2
Vorsorge- und Reha-Kliniken	118 909	-0,5	385	-39,9	2 824 509	+0,1
Campingplätze	81 912	+8,3	18 450	+4,9	208 555	+9,9

Anmerkungen Seite 44

Noch: 3.2 Leistung der Beherbergungsstätten nach Gemeindegruppen und Betriebsarten

Januar bis September 2018

Gemeindegruppe Betriebsart	Übernachtungen		Mittlere Aufenthaltsdauer ²⁾		Mittlere Auslastung der angebotenen Betten ³⁾
	ausländischer Gäste	Veränderung ¹⁾	aller Gäste	ausländischer Gäste	
Mineral-, Moor-, Sole- und Thermalbäder	322 331	-0,4	4,3	1,9	62,0
Hotels	197 561	+0,7	1,9	1,7	46,1
Gasthöfe	159	-61,1	3,3	1,7	25,1
Pensionen	6 316	-24,6	4,4	3,6	43,1
Hotels garnis	85 687	+2,1	2,0	2,3	44,4
Erholungs-, Ferien-, Schulungsheime	7 630	+2,5	3,0	4,6	45,3
Ferienhäuser, -wohnungen, -zentren	4 392	-26,9	7,9	13,0	30,9
Hütten, Jugendherbergen u. Ä.	7 297	-5,1	2,3	2,8	29,9
Vorsorge- und Reha-Kliniken	1 546	-50,7	22,5	19,6	89,7
Campingplätze	11 743	+10,5	2,4	1,8	.
Heilklimatische Kurorte	425 959	-1,7	3,4	3,4	38,2
Hotels	156 152	-7,4	2,3	2,6	37,9
Gasthöfe	8 367	-0,5	2,8	2,7	32,0
Pensionen	12 099	-0,9	2,4	2,4	31,7
Hotels garnis	2 611	-11,3	2,3	2,7	17,2
Erholungs-, Ferien-, Schulungsheime	8 277	+131,9	3,1	3,7	34,4
Ferienhäuser, -wohnungen, -zentren	228 422	-	4,4	4,5	35,8
Hütten, Jugendherbergen u. Ä.	3 448	+31,0	2,5	2,7	31,3
Vorsorge- und Reha-Kliniken	-	-	24,0	-	85,8
Campingplätze	6 583	-2,3	3,2	3,1	.
Kneippkurorte	59 333	-2,7	2,5	2,6	36,9
Hotels	18 897	+7,9	1,7	2,0	33,1
Gasthöfe	347	-9,4	1,2	2,3	36,8
Pensionen	270	-43,4	2,5	3,6	23,6
Hotels garnis	4 440	-16,0	2,1	1,7	41,9
Erholungs-, Ferien-, Schulungsheime	1 087	+6,2	2,7	5,1	40,4
Ferienhäuser, -wohnungen, -zentren	13 663	-14,6	4,3	5,1	24,2
Hütten, Jugendherbergen u. Ä.	2 350	-7,7	2,1	3,2	35,2
Vorsorge- und Reha-Kliniken	-	-	27,3	-	81,0
Campingplätze	18 279	+3,0	2,9	2,7	.
Kneippheißbäder	220 070	-10,4	3,8	2,8	47,1
Hotels	165 397	-12,1	2,5	2,8	45,9
Gasthöfe	12 144	-17,4	2,6	2,6	28,5
Pensionen	10 289	+0,4	3,0	2,9	29,6
Hotels garnis	4 164	-0,1	1,8	2,2	33,0
Erholungs-, Ferien-, Schulungsheime	13	-78,7	3,2	1,9	37,0
Ferienhäuser, -wohnungen, -zentren	17 670	-5,8	4,7	4,4	39,2
Hütten, Jugendherbergen u. Ä.	1 160	-22,5	2,2	2,5	24,6
Vorsorge- und Reha-Kliniken	875	+5,2	32,9	2,9	78,2
Campingplätze	8 358	+15,3	2,0	2,6	.
Heilbäder zusammen	1 027 693	-3,4	3,9	2,6	51,9
Hotels	538 007	-5,7	2,1	2,2	43,6
Gasthöfe	21 017	-12,1	2,5	2,6	29,8
Pensionen	28 974	-7,5	3,7	2,7	38,2
Hotels garnis	96 902	+0,6	2,0	2,2	40,4
Erholungs-, Ferien-, Schulungsheime	17 007	+40,6	3,0	4,1	39,6
Ferienhäuser, -wohnungen, -zentren	264 147	-1,9	4,5	4,6	35,4
Hütten, Jugendherbergen u. Ä.	14 255	-0,8	2,3	2,8	30,2
Vorsorge- und Reha-Kliniken	2 421	-39,0	23,8	6,3	87,5
Campingplätze	44 963	+6,1	2,5	2,4	.

Anmerkungen Seite 44

Noch: 3.2 Leistung der Beherbergungsstätten nach Gemeindegruppen und Betriebsarten

Januar bis September 2018

Gemeindegruppe Betriebsart	Ankünfte				Übernachtungen	
	aller Gäste	Veränderung ¹⁾	ausländischer Gäste	Veränderung ¹⁾	aller Gäste	Veränderung ¹⁾
Luftkurorte	472 795	+3,5	82 762	+10,2	1 286 067	-0,6
Hotels	181 905	-2,4	46 778	-0,8	358 433	-1,1
Gasthöfe	23 728	+3,5	3 519	-14,4	43 326	+7,1
Pensionen	26 423	-8,2	2 127	-12,5	75 078	-5,2
Hotels garnis	9 849	+15,1	2 637	+11,4	18 398	+11,8
Erholungs-, Ferien-, Schulungsheime	64 633	-1,7	455	+40,0	195 369	-2,1
Ferienhäuser, -wohnungen, -zentren	44 313	+45,1	16 361	+114,3	231 368	-2,9
Hütten, Jugendherbergen u. Ä.	69 663	+2,8	1 926	-14,6	157 203	+1,1
Vorsorge- und Reha-Kliniken	5 052	+0,3	-	-100,0	106 458	-0,3
Campingplätze	47 229	+14,6	8 959	+1,8	100 434	+6,2
Erholungsorte	681 651	+0,8	100 614	-2,8	1 829 476	+1,2
Hotels	256 749	-3,5	48 348	-4,0	497 539	-2,4
Gasthöfe	15 981	-17,4	2 773	-14,8	31 171	-17,8
Pensionen	15 662	+12,8	1 669	+65,2	50 590	+14,3
Hotels garnis	29 406	+9,0	5 753	+18,1	54 943	+8,5
Erholungs-, Ferien-, Schulungsheime	108 112	-4,8	5 310	-	286 988	-7,1
Ferienhäuser, -wohnungen, -zentren	41 080	-1,3	15 862	-20,1	195 475	+3,2
Hütten, Jugendherbergen u. Ä.	115 613	+5,1	4 885	+9,9	268 514	+4,8
Vorsorge- und Reha-Kliniken	7 105	+0,8	18	+28,6	204 958	+5,7
Campingplätze	91 943	+18,7	15 996	+11,1	239 298	+10,7
Sonstige Gemeinden	14 830 879	+1,9	3 333 471	-0,2	29 253 459	+1,0
Hotels	8 844 186	+2,2	2 247 084	+0,3	14 490 850	+1,0
Gasthöfe	153 605	-0,3	15 831	-9,3	311 224	-2,7
Pensionen	115 397	+0,3	19 022	+10,9	349 788	-1,6
Hotels garnis	3 604 077	+1,9	821 611	-1,4	6 450 894	+1,0
Erholungs-, Ferien-, Schulungsheime	808 439	-2,5	26 250	-10,5	2 753 197	-0,5
Ferienhäuser, -wohnungen, -zentren	228 248	+2,0	59 149	+3,3	948 000	+2,9
Hütten, Jugendherbergen u. Ä.	561 437	-3,4	69 836	-8,6	1 218 362	-2,4
Vorsorge- und Reha-Kliniken	57 059	+5,5	262	-10,3	1 560 235	+3,8
Campingplätze	458 431	+12,2	74 426	+9,3	1 170 909	+4,6
Nordrhein-Westfalen	17 733 578	+1,4	3 911 171	-0,6	39 170 584	+0,6
Hotels	10 187 708	+1,5	2 588 778	-0,6	17 213 963	+0,4
Gasthöfe	234 022	-3,1	30 182	-10,9	486 521	-4,5
Pensionen	233 594	-1,2	33 376	+7,5	758 469	-3,5
Hotels garnis	3 851 244	+1,6	873 325	-0,9	6 935 867	+0,8
Erholungs-, Ferien-, Schulungsheime	1 089 547	-2,2	36 161	-4,9	3 563 792	-0,9
Ferienhäuser, -wohnungen, -zentren	446 675	+3,2	149 145	+1,3	1 979 655	+2,7
Hütten, Jugendherbergen u. Ä.	823 148	-1,8	81 708	-7,5	1 816 961	-1,3
Vorsorge- und Reha-Kliniken	188 125	+1,3	665	-30,1	4 696 160	+1,5
Campingplätze	679 515	+12,7	117 831	+8,2	1 719 196	+6,1

Anmerkungen Seite 44

Noch: 3.2 Leistung der Beherbergungsstätten nach Gemeindegruppen und Betriebsarten

Januar bis September 2018

Gemeindegruppe Betriebsart	Übernachtungen		Mittlere Aufenthaltsdauer ²⁾		Mittlere Auslastung der angebotenen Betten ³⁾
	ausländischer Gäste	Veränderung ¹⁾	aller Gäste	ausländischer Gäste	
Luftkurorte	265 161	-4,8	2,7	3,2	39,3
Hotels	105 488	-0,6	2,0	2,3	37,3
Gasthöfe	6 865	-15,3	1,8	2,0	26,9
Pensionen	8 723	+0,3	2,8	4,1	40,3
Hotels garnis	5 037	+18,5	1,9	1,9	29,9
Erholungs-, Ferien-, Schulungsheime	1 171	+38,1	3,0	2,6	42,4
Ferienhäuser, -wohnungen, -zentren	112 972	-10,1	5,2	6,9	38,9
Hütten, Jugendherbergen u. Ä.	4 278	-9,3	2,3	2,2	38,5
Vorsorge- und Reha-Kliniken	-	-100,0	21,1	-	57,9
Campingplätze	20 627	+2,6	2,1	2,3	.
Erholungsorte	311 610	+1,8	2,7	3,1	38,0
Hotels	111 300	-2,0	1,9	2,3	36,3
Gasthöfe	6 352	-11,6	2,0	2,3	21,8
Pensionen	6 213	+84,1	3,2	3,7	31,9
Hotels garnis	13 826	+11,3	1,9	2,4	38,9
Erholungs-, Ferien-, Schulungsheime	10 538	-3,5	2,7	2,0	36,7
Ferienhäuser, -wohnungen, -zentren	104 833	-0,5	4,8	6,6	32,0
Hütten, Jugendherbergen u. Ä.	14 154	+10,6	2,3	2,9	36,6
Vorsorge- und Reha-Kliniken	419	-0,5	28,8	23,3	85,3
Campingplätze	43 975	+9,8	2,6	2,7	.
Sonstige Gemeinden	6 500 579	-1,8	2,0	2,0	43,3
Hotels	3 965 067	-1,4	1,6	1,8	42,3
Gasthöfe	50 324	-9,6	2,0	3,2	26,4
Pensionen	76 210	-0,7	3,0	4,0	35,7
Hotels garnis	1 668 097	-3,3	1,8	2,0	44,6
Erholungs-, Ferien-, Schulungsheime	83 824	-8,0	3,4	3,2	38,3
Ferienhäuser, -wohnungen, -zentren	299 103	+3,8	4,2	5,1	50,4
Hütten, Jugendherbergen u. Ä.	155 145	-6,8	2,2	2,2	38,1
Vorsorge- und Reha-Kliniken	13 772	+26,7	27,3	52,6	89,7
Campingplätze	189 037	+1,0	2,6	2,5	.
Nordrhein-Westfalen	8 105 043	-2,0	2,2	2,1	44,2
Hotels	4 719 862	-1,9	1,7	1,8	42,1
Gasthöfe	84 558	-10,8	2,1	2,8	26,7
Pensionen	120 120	-	3,2	3,6	36,7
Hotels garnis	1 783 862	-2,9	1,8	2,0	44,3
Erholungs-, Ferien-, Schulungsheime	112 540	-2,2	3,3	3,1	38,5
Ferienhäuser, -wohnungen, -zentren	781 055	-0,9	4,4	5,2	41,3
Hütten, Jugendherbergen u. Ä.	187 832	-5,3	2,2	2,3	37,0
Vorsorge- und Reha-Kliniken	16 612	+8,0	25,0	25,0	87,1
Campingplätze	298 602	+3,1	2,5	2,5	.

Anmerkungen Seite 44

3.3 Leistung der Beherbergungsstätten nach Reisegebieten und Betriebsarten

Januar bis September 2018

Reisegebiet Betriebsart	Ankünfte				Übernachtungen	
	aller Gäste	Veränderung ¹⁾	ausländischer Gäste	Veränderung ¹⁾	aller Gäste	Veränderung ¹⁾
Eifel und Region Aachen	986 910	+0,2	256 138	+2,0	2 306 141	-1,0
Hotels	420 018	-5,5	141 084	-4,8	714 751	-5,3
Gasthöfe	15 216	+8,8	3 233	-13,1	28 007	+10,5
Pensionen	7 348	-1,5	1 848	-1,3	17 308	+0,4
Hotels garnis	213 954	+1,0	47 693	+10,1	397 299	+0,4
Erholungs-, Ferien-, Schulungsheime	78 223	-3,9	1 537	-7,4	216 132	-4,2
Ferienhäuser, -wohnungen, -zentren	58 660	+27,6	30 765	+24,3	318 366	+1,5
Hütten, Jugendherbergen u. Ä.	96 751	+3,4	6 553	-0,2	233 450	+1,1
Vorsorge- und Reha-Kliniken	9 193	+1,9	357	+46,3	181 885	-1,9
Campingplätze	87 547	+12,8	23 068	+10,8	198 943	+9,5
Niederrhein	1 692 184	+1,1	329 616	-4,0	3 407 727	+0,2
Hotels	975 781	+0,8	234 822	-6,1	1 570 778	-0,4
Gasthöfe	33 851	-1,0	6 004	-4,5	66 325	-2,9
Pensionen	22 790	+4,9	1 978	+66,5	63 662	+7,9
Hotels garnis	246 598	+4,3	43 528	+1,3	461 715	+1,2
Erholungs-, Ferien-, Schulungsheime	103 618	-5,4	7 476	+2,3	266 404	+4,2
Ferienhäuser, -wohnungen, -zentren	20 597	-8,3	2 625	+8,6	73 507	-7,6
Hütten, Jugendherbergen u. Ä.	112 029	+3,2	6 138	+10,3	246 908	+2,9
Vorsorge- und Reha-Kliniken	9 678	+0,6	102	-6,4	290 527	-0,2
Campingplätze	167 242	+2,7	26 943	-2,0	367 901	-2,1
Münsterland	1 325 359	-0,5	155 260	-1,7	3 055 501	-0,6
Hotels	761 489	-3,3	99 926	+0,5	1 265 679	-4,4
Gasthöfe	23 298	-7,2	2 174	+1,8	41 748	-13,2
Pensionen	28 685	-7,6	3 818	-12,4	91 700	-5,1
Hotels garnis	182 907	+10,6	23 495	-5,7	313 074	+7,3
Erholungs-, Ferien-, Schulungsheime	145 273	-4,7	1 560	-23,0	672 116	-1,6
Ferienhäuser, -wohnungen, -zentren	23 654	+7,5	1 911	-16,4	110 731	+6,2
Hütten, Jugendherbergen u. Ä.	56 352	-3,1	3 486	-30,2	127 480	+2,1
Vorsorge- und Reha-Kliniken	6 401	+15,0	-	-100,0	147 180	+15,1
Campingplätze	97 300	+14,4	18 890	+6,4	285 793	+4,5
Teutoburger Wald	1 597 942	-	185 962	-5,4	5 257 214	+0,2
Hotels	870 735	-0,3	121 098	-8,8	1 630 939	+0,4
Gasthöfe	34 573	-10,3	2 070	+3,3	76 835	-8,2
Pensionen	63 562	-4,4	2 622	-4,3	227 337	-7,2
Hotels garnis	242 499	-1,4	39 954	+3,1	434 689	-2,8
Erholungs-, Ferien-, Schulungsheime	115 647	-5,5	2 187	-7,7	322 650	-9,8
Ferienhäuser, -wohnungen, -zentren	16 153	-3,8	2 825	+18,4	91 570	-8,4
Hütten, Jugendherbergen u. Ä.	70 029	+0,1	1 976	-24,8	168 408	-0,6
Vorsorge- und Reha-Kliniken	85 882	+2,6	45	-88,3	2 020 538	+2,3
Campingplätze	98 862	+22,6	13 185	+4,6	284 248	+14,9
Sauerland	1 696 473	+0,4	349 372	-3,0	5 285 773	+0,6
Hotels	740 984	-0,9	181 274	-3,3	1 585 080	-1,8
Gasthöfe	79 714	-3,2	13 122	-16,1	174 442	-4,1
Pensionen	70 564	+3,9	11 750	+4,9	228 169	-1,4
Hotels garnis	92 869	-6,6	13 611	-3,6	176 862	-5,3
Erholungs-, Ferien-, Schulungsheime	179 325	+1,6	4 009	+19,0	512 507	+1,2
Ferienhäuser, -wohnungen, -zentren	311 192	+0,6	108 238	-4,2	1 303 369	+4,5
Hütten, Jugendherbergen u. Ä.	88 215	-8,8	2 107	+22,1	207 233	-8,3
Vorsorge- und Reha-Kliniken	32 858	-2,2	4	+33,3	798 004	-2,0
Campingplätze	100 752	+31,3	15 257	+11,2	300 107	+22,1
Siegerland-Wittgenstein	192 680	+0,4	36 097	-12,3	632 028	+3,5
Hotels	129 305	+1,0	32 338	-11,6	227 937	-3,6
Gasthöfe	8 751	-2,7	612	-33,7	16 818	-13,4
Pensionen	4 249	+3,2	458	+19,6	16 709	+29,0
Hotels garnis	14 084	-2,9	1 715	-20,9	54 030	+111,5
Erholungs-, Ferien-, Schulungsheime	25 169	+8,6	341	-9,5	68 036	+3,4
Ferienhäuser, -wohnungen, -zentren	1 418	-31,3	263	-11,4	5 364	-30,0
Hütten, Jugendherbergen u. Ä.	1 197	-15,3	110	-48,4	3 027	-14,2
Vorsorge- und Reha-Kliniken	7 478	-9,5	14	-68,2	237 679	+1,2
Campingplätze	1 029	-23,1	246	+56,7	2 428	-44,9

Anmerkungen Seite 44

Noch: 3.3 Leistung der Beherbergungsstätten nach Reisegebieten und Betriebsarten

Januar bis September 2018

Reisegebiet Betriebsart	Übernachtungen		Mittlere Aufenthaltsdauer ²⁾		Mittlere Auslastung der angebotenen Betten ³⁾
	ausländischer Gäste	Veränderung ¹⁾	aller Gäste	ausländischer Gäste	
Eifel und Region Aachen	624 059	-2,8	2,3	2,4	40,1
Hotels	240 837	-5,8	1,7	1,7	41,0
Gasthöfe	6 900	-1,7	1,8	2,1	32,2
Pensionen	3 924	-7,6	2,4	2,1	22,9
Hotels garnis	101 099	+4,6	1,9	2,1	42,1
Erholungs-, Ferien-, Schulungsheime	4 924	-12,5	2,8	3,2	33,1
Ferienhäuser, -wohnungen, -zentren	194 572	-7,0	5,4	6,3	35,9
Hütten, Jugendherbergen u. Ä.	17 181	+8,5	2,4	2,6	36,1
Vorsorge- und Reha-Kliniken	2 103	+5,8	19,8	5,9	82,8
Campingplätze	52 519	+15,0	2,3	2,3	.
Niederrhein	629 170	-4,3	2,0	1,9	39,4
Hotels	404 102	-7,3	1,6	1,7	36,9
Gasthöfe	13 489	-5,6	2,0	2,2	30,6
Pensionen	4 932	+61,1	2,8	2,5	39,6
Hotels garnis	98 054	-0,4	1,9	2,3	36,1
Erholungs-, Ferien-, Schulungsheime	14 930	+6,7	2,6	2,0	37,6
Ferienhäuser, -wohnungen, -zentren	16 492	+26,2	3,6	6,3	34,5
Hütten, Jugendherbergen u. Ä.	14 813	+3,4	2,2	2,4	41,9
Vorsorge- und Reha-Kliniken	6 171	+42,6	30,0	60,5	96,5
Campingplätze	56 187	-6,0	2,2	2,1	.
Münsterland	335 636	-5,8	2,3	2,2	40,4
Hotels	186 583	-4,0	1,7	1,9	38,0
Gasthöfe	4 005	-18,8	1,8	1,8	21,7
Pensionen	15 666	+7,2	3,2	4,1	31,0
Hotels garnis	44 214	-12,4	1,7	1,9	43,8
Erholungs-, Ferien-, Schulungsheime	5 243	-22,9	4,6	3,4	41,4
Ferienhäuser, -wohnungen, -zentren	20 201	-4,1	4,7	10,6	42,6
Hütten, Jugendherbergen u. Ä.	8 574	-17,7	2,3	2,5	43,9
Vorsorge- und Reha-Kliniken	-	-100,0	23,0	-	92,5
Campingplätze	51 150	-4,3	2,9	2,7	.
Teutoburger Wald	465 597	-3,3	3,3	2,5	48,1
Hotels	253 017	-4,7	1,9	2,1	39,5
Gasthöfe	17 103	+0,3	2,2	8,3	25,5
Pensionen	16 718	-1,2	3,6	6,4	34,9
Hotels garnis	85 447	-1,3	1,8	2,1	39,3
Erholungs-, Ferien-, Schulungsheime	8 185	-14,5	2,8	3,7	35,0
Ferienhäuser, -wohnungen, -zentren	23 911	+0,8	5,7	8,5	27,4
Hütten, Jugendherbergen u. Ä.	12 830	-11,9	2,4	6,5	30,2
Vorsorge- und Reha-Kliniken	836	-64,6	23,5	18,6	86,9
Campingplätze	47 550	+5,6	2,9	3,6	.
Sauerland	1 131 633	-0,6	3,1	3,2	42,8
Hotels	460 220	-2,9	2,1	2,5	40,3
Gasthöfe	32 411	-16,4	2,2	2,5	28,0
Pensionen	31 371	-0,9	3,2	2,7	39,2
Hotels garnis	32 010	-1,5	1,9	2,4	36,2
Erholungs-, Ferien-, Schulungsheime	16 287	+48,0	2,9	4,1	37,2
Ferienhäuser, -wohnungen, -zentren	502 608	+0,6	4,2	4,6	45,6
Hütten, Jugendherbergen u. Ä.	5 291	+20,8	2,3	2,5	26,7
Vorsorge- und Reha-Kliniken	169	+344,7	24,3	42,3	78,1
Campingplätze	51 266	+10,9	3,0	3,4	.
Siegerland-Wittgenstein	80 779	-17,4	3,3	2,2	45,8
Hotels	68 080	-19,1	1,8	2,1	38,7
Gasthöfe	1 197	-42,1	1,9	2,0	27,3
Pensionen	3 547	+73,9	3,9	7,7	29,5
Hotels garnis	4 008	-15,8	3,8	2,3	48,2
Erholungs-, Ferien-, Schulungsheime	1 546	-20,6	2,7	4,5	29,9
Ferienhäuser, -wohnungen, -zentren	1 274	-8,9	3,8	4,8	23,8
Hütten, Jugendherbergen u. Ä.	306	-47,5	2,5	2,8	13,2
Vorsorge- und Reha-Kliniken	177	-71,4	31,8	12,6	83,9
Campingplätze	644	+101,3	2,4	2,6	.

Anmerkungen Seite 44

Noch: 3.3 Leistung der Beherbergungsstätten nach Reisegebieten und Betriebsarten

Januar bis September 2018

Reisegebiet Betriebsart	Ankünfte				Übernachtungen	
	aller Gäste	Veränderung ¹⁾	ausländischer Gäste	Veränderung ¹⁾	aller Gäste	Veränderung ¹⁾
Bergisches Land	490 583	+0,7	67 635	-8,3	1 258 573	+0,3
Hotels	261 771	-1,8	54 390	-9,9	460 593	-1,7
Gasthöfe	1 959	-25,5	317	-16,1	4 931	-7,3
Pensionen	2 733	-10,0	165	-49,2	9 859	+1,6
Hotels garnis	35 268	-1,4	6 850	+7,6	82 460	-1,8
Erholungs-, Ferien-, Schulungsheime	107 065	+3,6	4 774	-6,5	234 738	+3,2
Ferienhäuser, -wohnungen, -zentren	2 441	+12,3	136	-3,5	7 747	+10,3
Hütten, Jugendherbergen u. Ä.	53 718	+12,5	528	-19,3	118 381	+8,9
Vorsorge- und Reha-Kliniken	12 767	+1,0	51	+59,4	307 607	-0,2
Campingplätze	12 861	-4,0	424	+5,2	32 257	-11,1
Bonn und Rhein-Sieg-Kreis	1 099 303	-1,0	188 622	-5,2	2 182 781	-0,6
Hotels	686 222	-2,3	135 162	-5,9	1 178 182	-0,7
Gasthöfe	13 255	+17,9	686	-21,9	26 642	+27,9
Pensionen	3 367	-16,9	352	-12,2	18 864	-23,7
Hotels garnis	233 252	+1,8	43 940	-0,1	466 948	+0,9
Erholungs-, Ferien-, Schulungsheime	110 824	+0,2	3 587	-4,8	310 417	-1,2
Ferienhäuser, -wohnungen, -zentren	3 689	+2,2	399	+45,6	15 610	-4,4
Hütten, Jugendherbergen u. Ä.	33 677	-6,0	2 703	-37,2	72 654	-5,7
Vorsorge- und Reha-Kliniken	2 101	+2,0	17	-29,2	71 228	-1,0
Campingplätze	12 916	+16,3	1 776	+11,1	22 236	+3,0
Köln und Rhein-Erft-Kreis	3 121 466	+3,3	955 659	+3,5	5 747 254	+1,3
Hotels	1 881 385	+6,6	633 487	+7,2	3 123 565	+4,0
Gasthöfe	7 655	-5,1	904	+30,8	16 787	-4,2
Pensionen	19 900	+26,0	9 119	+24,9	53 425	+12,3
Hotels garnis	988 002	-1,6	251 478	-5,6	1 699 001	-4,1
Erholungs-, Ferien-, Schulungsheime	44 075	-8,7	7 995	-19,1	372 676	+5,0
Ferienhäuser, -wohnungen, -zentren	3 628	+20,5	1 368	+31,4	19 390	+5,2
Hütten, Jugendherbergen u. Ä.	126 802	-3,6	41 032	+4,9	257 080	-2,9
Vorsorge- und Reha-Kliniken	2 341	+6,6	60	-23,1	101 181	+17,0
Campingplätze	47 678	+6,2	10 216	+24,3	104 149	-4,1
Düsseldorf und Kreis Mettmann	2 657 415	+3,8	903 568	+1,8	4 365 061	+1,4
Hotels	1 727 489	+4,7	621 495	+1,3	2 655 134	+1,8
Gasthöfe	856	-16,5	75	-63,2	5 035	-22,0
Pensionen	1 165	+29,7	623	+36,9	2 166	+3,6
Hotels garnis	862 320	+2,4	272 865	+3,5	1 549 662	+0,9
Erholungs-, Ferien-, Schulungsheime	14 106	-3,8	377	-3,6	40 680	-4,5
Ferienhäuser, -wohnungen, -zentren	1 404	-20,3	321	-38,7	3 456	-9,1
Hütten, Jugendherbergen u. Ä.	43 362	-5,5	6 139	-19,4	88 985	+0,7
Vorsorge- und Reha-Kliniken	-	-	-	-	-	-
Campingplätze	6 713	+22,4	1 673	+38,7	19 943	+19,2
Ruhrgebiet	2 604 260	+1,8	441 752	-2,3	5 068 950	+2,1
Hotels	1 581 487	+1,5	303 313	-0,9	2 550 258	+2,5
Gasthöfe	14 894	-1,8	985	+0,3	28 951	-9,1
Pensionen	8 673	-35,4	643	-21,1	27 282	-26,5
Hotels garnis	662 375	+5,6	118 193	-4,3	1 158 020	+7,6
Erholungs-, Ferien-, Schulungsheime	140 812	-3,6	1 820	+36,0	444 503	-2,8
Ferienhäuser, -wohnungen, -zentren	3 600	+8,6	294	+59,8	28 074	+4,9
Hütten, Jugendherbergen u. Ä.	129 959	-5,1	10 474	-26,3	268 997	-6,0
Vorsorge- und Reha-Kliniken	16 302	+2,4	15	-51,6	463 846	+2,3
Campingplätze	46 158	+6,9	6 015	+27,9	99 019	-6,9
Bergisches Städtedreieck	269 003	-	41 490	-12,8	603 581	-1,8
Hotels	151 042	+1,6	30 389	-13,6	251 067	-1,7
Gasthöfe	-	-100,0	-	-100,0	-	-100,0
Pensionen	558	-5,4	-	-	1 988	-11,1
Hotels garnis	77 116	-0,7	10 003	-9,8	142 107	-2,9
Erholungs-, Ferien-, Schulungsheime	25 410	-0,3	498	+11,7	102 933	-2,4
Ferienhäuser, -wohnungen, -zentren	239	-33,8	-	-	2 471	-15,0
Hütten, Jugendherbergen u. Ä.	11 057	-10,6	462	-34,3	24 358	+9,5
Vorsorge- und Reha-Kliniken	3 124	+2,0	-	-	76 485	-1,0
Campingplätze	457	-20,4	138	-27,0	2 172	+12,4
Nordrhein-Westfalen	17 733 578	+1,4	3 911 171	-0,6	39 170 584	+0,6
Hotels	10 187 708	+1,5	2 588 778	-0,6	17 213 963	+0,4
Gasthöfe	234 022	-3,1	30 182	-10,9	486 521	-4,5
Pensionen	233 594	-1,2	33 376	+7,5	758 469	-3,5
Hotels garnis	3 851 244	+1,6	873 325	-0,9	6 935 867	+0,8
Erholungs-, Ferien-, Schulungsheime	1 089 547	-2,2	36 161	-4,9	3 563 792	-0,9
Ferienhäuser, -wohnungen, -zentren	446 675	+3,2	149 145	+1,3	1 979 655	+2,7
Hütten, Jugendherbergen u. Ä.	823 148	-1,8	81 708	-7,5	1 816 961	-1,3
Vorsorge- und Reha-Kliniken	188 125	+1,3	665	-30,1	4 696 160	+1,5
Campingplätze	679 515	+12,7	117 831	+8,2	1 719 196	+6,1

Anmerkungen Seite 44

Noch: 3.3 Leistung der Beherbergungsstätten nach Reisegebieten und Betriebsarten

Januar bis September 2018

Reisegebiet Betriebsart	Übernachtungen		Mittlere Aufenthaltsdauer ²⁾		Mittlere Auslastung der angebotenen Betten ³⁾
	ausländischer Gäste	Veränderung ¹⁾	aller Gäste	ausländischer Gäste	
Bergisches Land	151 942	-7,0	2,6	2,2	42,1
Hotels	109 389	-8,4	1,8	2,0	37,2
Gasthöfe	1 141	+70,6	2,5	3,6	20,3
Pensionen	544	-78,3	3,6	3,3	36,7
Hotels garnis	21 149	+6,4	2,3	3,1	37,2
Erholungs-, Ferien-, Schulungsheime	13 679	-10,2	2,2	2,9	33,8
Ferienhäuser, -wohnungen, -zentren	614	-29,0	3,2	4,5	22,8
Hütten, Jugendherbergen u. Ä.	1 054	-23,1	2,2	2,0	35,8
Vorsorge- und Reha-Kliniken	3 345	+59,5	24,1	65,6	90,5
Campingplätze	1 027	-21,7	2,5	2,4	.
Bonn und Rhein-Sieg-Kreis	411 634	-3,6	2,0	2,2	43,3
Hotels	267 774	-2,2	1,7	2,0	43,8
Gasthöfe	1 323	-24,2	2,0	1,9	23,3
Pensionen	6 097	-30,3	5,6	17,3	44,4
Hotels garnis	108 799	-0,9	2,0	2,5	46,2
Erholungs-, Ferien-, Schulungsheime	12 619	-7,2	2,8	3,5	37,1
Ferienhäuser, -wohnungen, -zentren	4 600	-14,8	4,2	11,5	37,6
Hütten, Jugendherbergen u. Ä.	7 059	-33,4	2,2	2,6	40,8
Vorsorge- und Reha-Kliniken	331	-46,7	33,9	19,5	92,2
Campingplätze	3 032	+2,4	1,7	1,7	.
Köln und Rhein-Erft-Kreis	1 782 749	+0,3	1,8	1,9	51,5
Hotels	1 117 836	+6,0	1,7	1,8	49,6
Gasthöfe	2 018	+11,6	2,2	2,2	25,7
Pensionen	32 013	+6,7	2,7	3,5	65,8
Hotels garnis	491 072	-10,7	1,7	2,0	51,0
Erholungs-, Ferien-, Schulungsheime	26 260	-4,4	8,5	3,3	65,7
Ferienhäuser, -wohnungen, -zentren	11 176	+0,5	5,3	8,2	43,2
Hütten, Jugendherbergen u. Ä.	80 976	+2,1	2,0	2,0	55,5
Vorsorge- und Reha-Kliniken	2 289	+71,5	43,2	38,2	89,3
Campingplätze	19 109	-13,3	2,2	1,9	.
Düsseldorf und Kreis Mettmann	1 592 876	-1,3	1,6	1,8	45,8
Hotels	1 024 029	-2,6	1,5	1,6	45,4
Gasthöfe	2 451	-35,9	5,9	32,7	26,7
Pensionen	1 163	+41,5	1,9	1,9	17,1
Hotels garnis	544 087	+1,5	1,8	2,0	47,6
Erholungs-, Ferien-, Schulungsheime	1 201	+26,6	2,9	3,2	32,2
Ferienhäuser, -wohnungen, -zentren	1 613	+8,4	2,5	5,0	32,1
Hütten, Jugendherbergen u. Ä.	14 689	-9,0	2,1	2,4	43,8
Vorsorge- und Reha-Kliniken	-	-	-	-	-
Campingplätze	3 643	+22,1	3,0	2,2	.
Ruhrgebiet	819 965	-0,4	1,9	1,9	42,3
Hotels	534 030	-0,9	1,6	1,8	41,2
Gasthöfe	2 520	-3,4	1,9	2,6	25,5
Pensionen	4 145	-25,0	3,1	6,4	36,5
Hotels garnis	233 600	+2,3	1,7	2,0	41,1
Erholungs-, Ferien-, Schulungsheime	6 166	+3,9	3,2	3,4	35,7
Ferienhäuser, -wohnungen, -zentren	3 994	+139,3	7,8	13,6	33,2
Hütten, Jugendherbergen u. Ä.	22 437	-23,5	2,1	2,1	34,9
Vorsorge- und Reha-Kliniken	1 191	-39,5	28,5	79,4	100,0
Campingplätze	11 882	+28,1	2,1	2,0	.
Bergisches Städtedreieck	79 003	-14,0	2,2	1,9	39,7
Hotels	53 965	-14,3	1,7	1,8	37,8
Gasthöfe	-	-100,0	-	-	-
Pensionen	-	-	3,6	-	24,5
Hotels garnis	20 323	-14,6	1,8	2,0	36,6
Erholungs-, Ferien-, Schulungsheime	1 500	-48,2	4,1	3,0	36,9
Ferienhäuser, -wohnungen, -zentren	-	-	10,3	-	31,8
Hütten, Jugendherbergen u. Ä.	2 622	+80,3	2,2	5,7	30,4
Vorsorge- und Reha-Kliniken	-	-	24,5	-	85,9
Campingplätze	593	-11,1	4,8	4,3	.
Nordrhein-Westfalen	8 105 043	-2,0	2,2	2,1	44,2
Hotels	4 719 862	-1,9	1,7	1,8	42,1
Gasthöfe	84 558	-10,8	2,1	2,8	26,7
Pensionen	120 120	-	3,2	3,6	36,7
Hotels garnis	1 783 862	-2,9	1,8	2,0	44,3
Erholungs-, Ferien-, Schulungsheime	112 540	-2,2	3,3	3,1	38,5
Ferienhäuser, -wohnungen, -zentren	781 055	-0,9	4,4	5,2	41,3
Hütten, Jugendherbergen u. Ä.	187 832	-5,3	2,2	2,3	37,0
Vorsorge- und Reha-Kliniken	16 612	+8,0	25,0	25,0	87,1
Campingplätze	298 602	+3,1	2,5	2,5	.

Anmerkungen Seite 44

3.4 Leistung der Beherbergungsstätten nach Reisegebieten und Herkunftsländern

Januar bis September 2018

Reisegebiet Herkunftsland (ständiger Wohnsitz)	Ankünfte		Übernachtungen			Mittlere Aufenthalts- dauer ³⁾
	aller Gäste	Verän- derung ¹⁾	aller Gäste	Verän- derung ¹⁾	Anteil ²⁾	
Eifel und Region Aachen	986 910	+0,2	2 306 141	-1,0	100	2,3
Bundesrepublik Deutschland	730 772	-0,5	1 682 082	-0,4	72,9	2,3
Ausland	256 138	+2,0	624 059	-2,8	27,1	2,4
Europa	206 672	+1,8	515 713	-4,0	82,6	2,5
EU-Länder	193 720	+2,7	489 158	-3,3	78,4	2,5
Belgien	45 267	-2,1	105 599	-4,8	16,9	2,3
Bulgarien	442	-13,2	1 364	+6,7	0,2	3,1
Dänemark	3 526	+13,9	5 047	+8,4	0,8	1,4
Estland	137	+26,9	250	+49,7	-	1,8
Finnland	1 296	+4,9	2 516	-2,0	0,4	1,9
Frankreich	14 007	-3,0	22 125	-4,6	3,5	1,6
Griechenland	591	-18,6	1 356	-32,8	0,2	2,3
Republik Irland	1 121	-15,1	1 985	-5,7	0,3	1,8
Italien	7 101	-0,2	13 569	+3,9	2,2	1,9
Kroatien	259	-14,0	753	-40,3	0,1	2,9
Lettland	165	+10,7	227	-4,2	-	1,4
Litauen	275	+21,1	505	-5,4	0,1	1,8
Luxemburg	3 075	+18,4	4 925	+10,6	0,8	1,6
Malta	85	+77,1	236	+112,6	-	2,8
Niederlande	77 522	+7,7	256 001	-2,4	41,0	3,3
Österreich	4 819	-2,8	8 787	-7,3	1,4	1,8
Polen	4 620	+12,1	10 056	-7,3	1,6	2,2
Portugal	769	-2,4	2 520	-17,6	0,4	3,3
Rumänien	1 798	-30,9	3 704	-21,5	0,6	2,1
Schweden	2 277	-5,6	3 532	-0,4	0,6	1,6
Slowakische Republik	620	+71,3	1 983	+130,3	0,3	3,2
Slowenien	276	-37,4	578	-36,1	0,1	2,1
Spanien	4 361	+22,5	7 763	+5,4	1,2	1,8
Tschechische Republik	1 537	+7,3	2 741	+3,0	0,4	1,8
Ungarn	869	+1,0	1 787	-24,8	0,3	2,1
Vereinigtes Königreich	16 795	-0,1	28 976	-5,5	4,6	1,7
Zypern	110	-20,3	273	-56,7	-	2,5
Island	83	+23,9	118	+5,4	-	1,4
Norwegen	673	-19,1	1 091	-22,2	0,2	1,6
Russland	2 756	-12,1	7 051	-4,4	1,1	2,6
Schweiz	6 209	-10,3	10 965	-9,4	1,8	1,8
Türkei	1 557	-2,6	3 553	-15,1	0,6	2,3
Ukraine	528	+15,8	912	-10,0	0,1	1,7
sonstige europäische Länder	1 146	-13,3	2 865	-47,2	0,5	2,5
Afrika	1 235	-4,8	3 077	-36,1	0,5	2,5
Republik Südafrika	362	-16,2	892	-25,5	0,1	2,5
sonstige afrikanische Länder	873	+0,9	2 185	-39,6	0,4	2,5
Asien	17 338	+6,3	48 470	+17,6	7,8	2,8
Arabische Golfstaaten	3 528	-13,3	12 227	+7,9	2,0	3,5
Volksrepublik China und Hongkong	4 661	+13,1	13 285	+48,1	2,1	2,9
Indien	1 046	-1,6	4 359	+16,0	0,7	4,2
Israel	621	-7,3	1 652	-27,2	0,3	2,7
Japan	2 930	-1,2	5 307	-1,5	0,9	1,8
Südkorea	899	+18,4	2 256	+31,3	0,4	2,5
Taiwan	1 192	+57,9	1 626	+30,0	0,3	1,4
sonstige asiatische Länder	2 461	+29,3	7 758	+18,9	1,2	3,2
Amerika	15 688	+18,2	30 609	+6,9	4,9	2,0
Kanada	1 496	+27,6	2 903	+28,5	0,5	1,9
USA	11 406	+16,0	20 986	+5,0	3,4	1,8
sonstige nordamerikanische Länder	378	+223,1	726	+136,5	0,1	1,9
Mittelamerika und Karibik	585	+58,1	1 096	+39,8	0,2	1,9
Brasilien	1 162	+18,7	3 003	-4,3	0,5	2,6
sonstige südamerikanische Länder	661	-17,8	1 895	-12,3	0,3	2,9
Australien	843	-3,3	2 085	-13,2	0,3	2,5
Neuseeland und Ozeanien	276	-7,7	524	-11,9	0,1	1,9
Ohne Angabe	14 086	-13,1	23 581	-11,7	3,8	1,7

1) Veränderung gegenüber dem Vorjahreszeitraum in % – 2) Bei Übernachtungen von Gästen aus der Bundesrepublik Deutschland und dem Ausland: Anteil an allen Übernachtungen im Bundesgebiet; sonst: Anteil an allen Übernachtungen am Ausland zusammen. – 3) mittlere Aufenthaltsdauer in Tagen = Übernachtungen / Ankünfte

Noch: 3.4 Leistung der Beherbergungsstätten nach Reisegebieten und Herkunftsländern

Januar bis September 2018

Reisegebiet Herkunftsland (ständiger Wohnsitz)	Ankünfte		Übernachtungen			Mittlere Aufenthalts- dauer ³⁾
	aller Gäste	Verän- derung ¹⁾	aller Gäste	Verän- derung ¹⁾	Anteil ²⁾	
Niederrhein	1 692 184	+1,1	3 407 727	+0,2	100	2,0
Bundesrepublik Deutschland	1 362 568	+2,5	2 778 557	+1,2	81,5	2,0
Ausland	329 616	-4,0	629 170	-4,3	18,5	1,9
Europa	266 138	-4,9	498 177	-4,8	79,2	1,9
EU-Länder	239 414	-4,4	450 239	-4,5	71,6	1,9
Belgien	26 486	-2,2	49 730	-3,1	7,9	1,9
Bulgarien	1 271	+5,4	2 653	+2,2	0,4	2,1
Dänemark	5 509	-13,7	9 916	-7,4	1,6	1,8
Estland	878	-2,2	1 257	-8,2	0,2	1,4
Finnland	1 760	-12,3	2 922	-13,2	0,5	1,7
Frankreich	16 186	-11,5	26 205	-16,2	4,2	1,6
Griechenland	1 240	-16,8	3 276	-5,5	0,5	2,6
Republik Irland	957	-23,6	1 571	-32,0	0,2	1,6
Italien	12 522	-10,4	24 549	-9,7	3,9	2,0
Kroatien	810	+22,5	2 160	-0,7	0,3	2,7
Lettland	699	+89,4	1 028	+12,7	0,2	1,5
Litauen	877	+25,6	1 861	+46,7	0,3	2,1
Luxemburg	2 086	-7,5	3 256	-13,5	0,5	1,6
Malta	122	-31,1	233	-14,0	-	1,9
Niederlande	101 721	-1,0	174 887	-2,4	27,8	1,7
Österreich	10 504	-0,7	21 647	+6,7	3,4	2,1
Polen	10 689	-13,7	32 697	+2,1	5,2	3,1
Portugal	1 386	-8,9	3 099	-24,7	0,5	2,2
Rumänien	3 759	+30,3	12 682	+27,8	2,0	3,4
Schweden	3 508	-12,2	5 377	-15,0	0,9	1,5
Slowakische Republik	1 162	-16,3	2 950	-27,5	0,5	2,5
Slowenien	784	+11,0	3 062	+47,0	0,5	3,9
Spanien	7 960	-1,6	14 044	-7,4	2,2	1,8
Tschechische Republik	3 007	-16,6	6 798	-17,3	1,1	2,3
Ungarn	1 654	-27,4	4 174	-40,2	0,7	2,5
Vereinigtes Königreich	21 769	-6,1	37 965	-7,1	6,0	1,7
Zypern	108	-28,5	240	-31,6	-	2,2
Island	109	-67,4	179	-59,5	-	1,6
Norwegen	1 795	-23,5	3 038	-17,9	0,5	1,7
Russland	3 880	+10,8	8 028	+9,2	1,3	2,1
Schweiz	11 581	-7,1	19 382	-8,7	3,1	1,7
Türkei	4 406	-11,6	8 373	-8,3	1,3	1,9
Ukraine	1 041	+1,4	1 960	-7,8	0,3	1,9
sonstige europäische Länder	3 912	-17,8	6 978	-10,8	1,1	1,8
Afrika	1 458	-24,3	2 963	-27,0	0,5	2,0
Republik Südafrika	404	-27,5	763	-32,7	0,1	1,9
sonstige afrikanische Länder	1 054	-23,0	2 200	-24,8	0,3	2,1
Asien	15 896	-18,6	44 324	-4,7	7,0	2,8
Arabische Golfstaaten	2 343	-2,2	9 876	+22,8	1,6	4,2
Volksrepublik China und Hongkong	5 870	-28,7	13 122	-20,7	2,1	2,2
Indien	1 556	+15,9	5 506	-10,3	0,9	3,5
Israel	922	-8,9	2 373	-7,6	0,4	2,6
Japan	1 540	-17,5	3 456	-6,4	0,5	2,2
Südkorea	683	-14,1	1 288	-18,8	0,2	1,9
Taiwan	473	+5,3	1 442	+33,3	0,2	3,0
sonstige asiatische Länder	2 509	-26,9	7 261	+5,7	1,2	2,9
Amerika	12 128	-24,6	26 025	-17,7	4,1	2,1
Kanada	1 021	-30,4	2 363	-20,2	0,4	2,3
USA	9 085	-24,8	19 196	-18,8	3,1	2,1
sonstige nordamerikanische Länder	129	-21,8	243	-22,4	-	1,9
Mittelamerika und Karibik	520	-8,6	1 077	-5,0	0,2	2,1
Brasilien	687	-19,4	1 700	-1,0	0,3	2,5
sonstige südamerikanische Länder	686	-27,6	1 446	-23,0	0,2	2,1
Australien	836	-31,8	1 680	-24,7	0,3	2,0
Neuseeland und Ozeanien	184	-1,1	339	-6,6	0,1	1,8
Ohne Angabe	32 976	+33,5	55 662	+13,6	8,8	1,7

Anmerkungen Seite 66

Noch: 3.4 Leistung der Beherbergungsstätten nach Reisegebieten und Herkunftsländern

Januar bis September 2018

Reisegebiet Herkunftsland (ständiger Wohnsitz)	Ankünfte		Übernachtungen			Mittlere Aufenthalts- dauer ³⁾
	aller Gäste	Verän- derung ¹⁾	aller Gäste	Verän- derung ¹⁾	Anteil ²⁾	
Münsterland	1 325 359	-0,5	3 055 501	-0,6	100	2,3
Bundesrepublik Deutschland	1 170 099	-0,3	2 719 865	+0,1	89,0	2,3
Ausland	155 260	-1,7	335 636	-5,8	11,0	2,2
Europa	120 648	-7,8	274 897	-7,9	81,9	2,3
EU-Länder	106 657	-7,5	247 412	-7,1	73,7	2,3
Belgien	6 588	-14,3	13 998	-11,2	4,2	2,1
Bulgarien	407	-17,1	1 557	-62,3	0,5	3,8
Dänemark	7 061	-8,7	10 239	-10,8	3,1	1,5
Estland	791	+344,4	1 245	+333,8	0,4	1,6
Finnland	973	-11,0	1 689	+0,5	0,5	1,7
Frankreich	6 334	-10,2	11 405	-5,9	3,4	1,8
Griechenland	508	+9,5	1 012	+9,8	0,3	2,0
Republik Irland	376	-28,7	866	-19,9	0,3	2,3
Italien	3 917	-12,4	7 363	-21,2	2,2	1,9
Kroatien	400	-19,8	7 307	+48,1	2,2	18,3
Lettland	215	+6,4	423	-11,3	0,1	2,0
Litauen	391	-32,6	1 793	+0,7	0,5	4,6
Luxemburg	1 399	-2,8	2 274	-7,9	0,7	1,6
Malta	34	-2,9	54	-48,1	-	1,6
Niederlande	45 167	-5,9	97 013	-5,8	28,9	2,1
Österreich	5 135	-11,0	10 974	-16,7	3,3	2,1
Polen	5 918	-14,3	26 407	-12,7	7,9	4,5
Portugal	631	-9,3	2 096	+46,8	0,6	3,3
Rumänien	1 310	+22,4	13 350	+43,8	4,0	10,2
Schweden	5 123	-7,3	6 658	-14,3	2,0	1,3
Slowakische Republik	528	+9,1	2 565	-36,1	0,8	4,9
Slowenien	515	+28,1	2 082	+40,9	0,6	4,0
Spanien	2 782	-6,2	5 115	-22,6	1,5	1,8
Tschechische Republik	1 153	-27,4	3 205	-27,9	1,0	2,8
Ungarn	1 034	+19,7	2 896	-5,5	0,9	2,8
Vereinigtes Königreich	7 923	-7,5	13 745	-9,2	4,1	1,7
Zypern	44	+175,0	81	+131,4	-	1,8
Island	86	+19,4	120	+9,1	-	1,4
Norwegen	2 245	-5,5	3 239	-6,9	1,0	1,4
Russland	1 666	-7,3	4 109	-4,1	1,2	2,5
Schweiz	6 188	-16,5	11 226	-18,9	3,3	1,8
Türkei	979	+4,7	2 133	-0,6	0,6	2,2
Ukraine	598	+10,3	1 510	+3,9	0,4	2,5
sonstige europäische Länder	2 229	-5,1	5 148	-25,8	1,5	2,3
Afrika	539	-19,6	1 250	-34,0	0,4	2,3
Republik Südafrika	121	-48,9	321	-41,1	0,1	2,7
sonstige afrikanische Länder	418	-3,5	929	-31,1	0,3	2,2
Asien	6 224	-23,1	14 313	-23,2	4,3	2,3
Arabische Golfstaaten	713	+12,3	2 066	+25,4	0,6	2,9
Volksrepublik China und Hongkong	1 811	-16,1	3 935	-19,9	1,2	2,2
Indien	343	-27,6	832	-34,9	0,2	2,4
Israel	991	+163,6	1 914	+130,0	0,6	1,9
Japan	861	-53,6	1 896	-49,0	0,6	2,2
Südkorea	371	-62,2	1 166	-40,3	0,3	3,1
Taiwan	155	-62,4	363	-59,2	0,1	2,3
sonstige asiatische Länder	979	-18,1	2 141	-36,9	0,6	2,2
Amerika	6 592	-20,4	15 072	-15,7	4,5	2,3
Kanada	588	-15,5	1 464	-4,2	0,4	2,5
USA	4 774	-21,5	10 165	-19,5	3,0	2,1
sonstige nordamerikanische Länder	56	+14,3	72	-25,8	-	1,3
Mittelamerika und Karibik	229	+38,0	612	+29,9	0,2	2,7
Brasilien	457	-28,0	1 682	-9,8	0,5	3,7
sonstige südamerikanische Länder	488	-25,3	1 077	-16,1	0,3	2,2
Australien	565	-33,5	1 793	-13,4	0,5	3,2
Neuseeland und Ozeanien	123	-40,6	278	-42,2	0,1	2,3
Ohne Angabe	20 569	+128,6	28 033	+67,8	8,4	1,4

Anmerkungen Seite 66

Noch: 3.4 Leistung der Beherbergungsstätten nach Reisegebieten und Herkunftsländern

Januar bis September 2018

Reisegebiet Herkunftsland (ständiger Wohnsitz)	Ankünfte		Übernachtungen			Mittlere Aufenthalts- dauer ³⁾
	aller Gäste	Verän- derung ¹⁾	aller Gäste	Verän- derung ¹⁾	Anteil ²⁾	
Teutoburger Wald	1 597 942	–	5 257 214	+0,2	100	3,3
Bundesrepublik Deutschland	1 411 980	+0,8	4 791 617	+0,5	91,1	3,4
Ausland	185 962	–5,4	465 597	–3,3	8,9	2,5
Europa	141 205	–6,5	363 983	–2,3	78,2	2,6
EU-Länder	120 959	–8,1	316 281	–2,2	67,9	2,6
Belgien	9 062	+8,4	18 741	+16,6	4,0	2,1
Bulgarien	764	+55,6	2 303	+75,1	0,5	3,0
Dänemark	5 699	+2,0	11 202	–3,7	2,4	2,0
Estland	305	+8,5	617	–1,9	0,1	2,0
Finnland	1 101	–2,7	2 233	+12,3	0,5	2,0
Frankreich	8 037	–3,4	15 268	–2,4	3,3	1,9
Griechenland	702	+19,0	1 969	–8,6	0,4	2,8
Republik Irland	874	+14,0	1 938	+1,5	0,4	2,2
Italien	5 248	+1,0	11 757	+7,8	2,5	2,2
Kroatien	504	–1,0	1 723	–48,0	0,4	3,4
Lettland	338	–37,9	1 126	+21,6	0,2	3,3
Litauen	743	+0,8	1 597	–12,4	0,3	2,1
Luxemburg	1 003	+7,3	1 939	+19,7	0,4	1,9
Malta	31	–39,2	66	–66,7	–	2,1
Niederlande	40 394	–23,1	115 075	–3,7	24,7	2,8
Österreich	6 685	–0,4	14 241	–0,3	3,1	2,1
Polen	9 745	–1,7	32 658	+0,9	7,0	3,4
Portugal	877	–9,5	3 054	–19,4	0,7	3,5
Rumänien	1 623	–8,8	16 736	–10,5	3,6	10,3
Schweden	3 051	–3,7	5 270	–1,3	1,1	1,7
Slowakische Republik	806	+5,1	2 607	–51,4	0,6	3,2
Slowenien	441	–27,7	1 676	–5,4	0,4	3,8
Spanien	5 761	+29,1	12 790	+27,9	2,7	2,2
Tschechische Republik	3 845	+2,8	10 170	–2,0	2,2	2,6
Ungarn	1 400	–10,9	3 136	–22,2	0,7	2,2
Vereinigtes Königreich	11 874	+0,6	26 275	–4,6	5,6	2,2
Zypern	46	–13,2	114	+28,1	–	2,5
Island	168	+29,2	406	+32,7	0,1	2,4
Norwegen	1 209	–19,3	2 294	–17,8	0,5	1,9
Russland	3 126	+5,9	8 589	–7,4	1,8	2,7
Schweiz	7 762	+8,2	15 260	+6,3	3,3	2,0
Türkei	1 539	–7,2	3 542	–22,4	0,8	2,3
Ukraine	1 067	+35,1	2 389	–0,3	0,5	2,2
sonstige europäische Länder	5 375	+1,2	15 222	–3,4	3,3	2,8
Afrika	827	–3,0	3 578	+0,3	0,8	4,3
Republik Südafrika	240	–29,0	667	–35,9	0,1	2,8
sonstige afrikanische Länder	587	+14,0	2 911	+15,2	0,6	5,0
Asien	9 803	+2,9	32 673	–5,1	7,0	3,3
Arabische Golfstaaten	651	–29,3	4 527	–25,6	1,0	7,0
Volksrepublik China und Hongkong	3 964	–5,6	10 579	–22,4	2,3	2,7
Indien	965	+30,9	3 828	+7,2	0,8	4,0
Israel	453	+7,9	1 043	–5,3	0,2	2,3
Japan	1 545	+32,7	5 545	+67,3	1,2	3,6
Südkorea	467	+13,9	1 658	–10,7	0,4	3,6
Taiwan	245	+4,7	568	+20,3	0,1	2,3
sonstige asiatische Länder	1 513	+5,0	4 925	+11,7	1,1	3,3
Amerika	8 107	–1,5	21 396	–9,2	4,6	2,6
Kanada	718	–13,7	1 795	–17,8	0,4	2,5
USA	5 483	–0,5	13 833	–6,0	3,0	2,5
sonstige nordamerikanische Länder	95	–6,9	232	–19,7	–	2,4
Mittelamerika und Karibik	483	+30,2	1 153	–30,1	0,2	2,4
Brasilien	633	+9,7	1 960	+2,3	0,4	3,1
sonstige südamerikanische Länder	695	–17,7	2 423	–13,9	0,5	3,5
Australien	731	–7,5	1 730	–15,0	0,4	2,4
Neuseeland und Ozeanien	148	–26,0	371	–28,4	0,1	2,5
Ohne Angabe	25 141	–3,1	41 866	–5,8	9,0	1,7

Anmerkungen Seite 66

Noch: 3.4 Leistung der Beherbergungsstätten nach Reisegebieten und Herkunftsländern

Januar bis September 2018

Reisegebiet Herkunftsland (ständiger Wohnsitz)	Ankünfte		Übernachtungen			Mittlere Aufenthalts- dauer ³⁾
	aller Gäste	Verän- derung ¹⁾	aller Gäste	Verän- derung ¹⁾	Anteil ²⁾	
Sauerland	1 696 473	+0,4	5 285 773	+0,6	100	3,1
Bundesrepublik Deutschland	1 347 101	+1,3	4 154 140	+0,9	78,6	3,1
Ausland	349 372	-3,0	1 131 633	-0,6	21,4	3,2
Europa	327 167	-3,6	1 076 675	-1,1	95,1	3,3
EU-Länder	317 766	-3,6	1 049 734	-1,0	92,8	3,3
Belgien	35 532	+5,6	112 535	+7,6	9,9	3,2
Bulgarien	445	-4,5	1 881	+15,2	0,2	4,2
Dänemark	5 206	-9,9	16 848	-2,3	1,5	3,2
Estland	115	+23,7	189	+35,0	-	1,6
Finnland	370	-15,1	923	-14,3	0,1	2,5
Frankreich	4 672	+2,8	11 080	+11,0	1,0	2,4
Griechenland	235	+58,8	1 338	+229,6	0,1	5,7
Republik Irland	211	-18,5	567	+2,3	0,1	2,7
Italien	2 932	-16,0	8 683	+1,8	0,8	3,0
Kroatien	193	+18,4	470	+11,4	-	2,4
Lettland	89	-42,6	222	-54,6	-	2,5
Litauen	329	-44,0	2 646	-12,3	0,2	8,0
Luxemburg	723	+10,0	2 003	+19,5	0,2	2,8
Malta	31	-13,9	88	-4,3	-	2,8
Niederlande	242 313	-5,5	807 898	-4,1	71,4	3,3
Österreich	4 397	-3,0	11 192	+8,4	1,0	2,5
Polen	4 553	+5,0	19 856	+45,5	1,8	4,4
Portugal	1 247	+299,7	4 737	+344,0	0,4	3,8
Rumänien	1 369	+7,4	6 229	+41,2	0,6	4,6
Schweden	1 344	+17,7	2 486	+28,9	0,2	1,8
Slowakische Republik	540	-6,4	3 801	+38,7	0,3	7,0
Slowenien	384	+13,9	1 354	+15,0	0,1	3,5
Spanien	1 682	+1,4	4 004	+9,2	0,4	2,4
Tschechische Republik	2 328	+3,0	5 433	-2,5	0,5	2,3
Ungarn	1 013	-6,4	7 434	-0,2	0,7	7,3
Vereinigtes Königreich	5 508	+2,9	15 831	+4,0	1,4	2,9
Zypern	5	-70,6	6	-98,9	-	1,2
Island	30	+25,0	60	+9,1	-	2,0
Norwegen	923	+34,4	2 365	+52,6	0,2	2,6
Russland	842	+4,6	2 051	-13,6	0,2	2,4
Schweiz	3 903	-1,5	9 664	+4,4	0,9	2,5
Türkei	721	+20,2	1 824	+26,8	0,2	2,5
Ukraine	305	+6,3	972	+60,7	0,1	3,2
sonstige europäische Länder	2 677	-18,8	10 005	-24,0	0,9	3,7
Afrika	313	-19,3	1 017	-7,8	0,1	3,2
Republik Südafrika	78	+5,4	246	+14,4	-	3,2
sonstige afrikanische Länder	235	-25,2	771	-13,2	0,1	3,3
Asien	4 550	+1,3	17 557	+17,6	1,6	3,9
Arabische Golfstaaten	281	-22,2	951	-23,6	0,1	3,4
Volksrepublik China und Hongkong	2 057	+1,6	6 245	-13,8	0,6	3,0
Indien	462	+0,9	1 649	-31,9	0,1	3,6
Israel	180	+27,7	600	+89,9	0,1	3,3
Japan	546	-6,0	1 254	+7,4	0,1	2,3
Südkorea	172	+6,2	414	-20,5	-	2,4
Taiwan	176	-8,3	435	+51,0	-	2,5
sonstige asiatische Länder	676	+18,0	6 009	+248,3	0,5	8,9
Amerika	3 475	-3,4	10 011	-2,7	0,9	2,9
Kanada	373	-2,9	1 171	+4,3	0,1	3,1
USA	2 365	-4,7	6 363	-3,1	0,6	2,7
sonstige nordamerikanische Länder	88	+10,0	408	-26,4	-	4,6
Mittelamerika und Karibik	243	-17,9	974	-8,7	0,1	4,0
Brasilien	193	+2,1	543	+15,5	-	2,8
sonstige südamerikanische Länder	213	+28,3	552	+8,4	-	2,6
Australien	236	-	642	+25,6	0,1	2,7
Neuseeland und Ozeanien	80	-	203	+15,3	-	2,5
Ohne Angabe	13 551	+13,3	25 528	+12,9	2,3	1,9

Anmerkungen Seite 66

Noch: 3.4 Leistung der Beherbergungsstätten nach Reisegebieten und Herkunftsländern

Januar bis September 2018

Reisegebiet Herkunftsland (ständiger Wohnsitz)	Ankünfte		Übernachtungen			Mittlere Aufenthalts- dauer ³⁾
	aller Gäste	Verän- derung ¹⁾	aller Gäste	Verän- derung ¹⁾	Anteil ²⁾	
Siegerland-Wittgenstein	192 680	+0,4	632 028	+3,5	100	3,3
Bundesrepublik Deutschland	156 583	+3,9	551 249	+7,5	87,2	3,5
Ausland	36 097	-12,3	80 779	-17,4	12,8	2,2
Europa	23 285	-18,3	52 354	-24,2	64,8	2,2
EU-Länder	20 725	-20,4	47 382	-26,3	58,7	2,3
Belgien	1 272	-11,5	2 411	-15,8	3,0	1,9
Bulgarien	52	+2,0	65	-65,6	0,1	1,3
Dänemark	471	+3,1	830	+15,8	1,0	1,8
Estland	13	+18,2	22	+83,3	-	1,7
Finnland	204	+15,9	333	+11,7	0,4	1,6
Frankreich	1 317	+12,4	2 088	+10,7	2,6	1,6
Griechenland	95	+21,8	172	+22,0	0,2	1,8
Republik Irland	95	+25,0	197	-3,4	0,2	2,1
Italien	975	+24,8	1 648	+10,8	2,0	1,7
Kroatien	99	+83,3	169	+111,3	0,2	1,7
Lettland	24	+14,3	31	-	-	1,3
Litauen	52	+23,8	75	+15,4	0,1	1,4
Luxemburg	121	+24,7	211	+7,1	0,3	1,7
Malta	10	+400,0	18	+350,0	-	1,8
Niederlande	9 398	-39,7	23 989	-44,1	29,7	2,6
Österreich	1 131	-3,9	2 189	-10,6	2,7	1,9
Polen	1 284	-3,1	3 470	+14,9	4,3	2,7
Portugal	78	+25,8	153	+28,6	0,2	2,0
Rumänien	344	+28,4	858	+32,6	1,1	2,5
Schweden	429	+22,2	639	+22,6	0,8	1,5
Slowakische Republik	210	+92,7	366	+98,9	0,5	1,7
Slowenien	159	+32,5	350	+40,6	0,4	2,2
Spanien	470	+27,0	1 050	+23,7	1,3	2,2
Tschechische Republik	898	+8,2	2 885	+59,0	3,6	3,2
Ungarn	203	+31,0	526	+16,1	0,7	2,6
Vereinigtes Königreich	1 320	+7,4	2 635	-7,6	3,3	2,0
Zypern	1	-	2	-	-	2,0
Island	12	-	14	-30,0	-	1,2
Norwegen	126	-30,8	256	-28,5	0,3	2,0
Russland	384	-0,3	620	-25,0	0,8	1,6
Schweiz	1 421	+5,3	2 693	+5,0	3,3	1,9
Türkei	271	+17,8	487	+14,6	0,6	1,8
Ukraine	143	+0,7	535	+81,4	0,7	3,7
sonstige europäische Länder	203	+29,3	367	+24,4	0,5	1,8
Afrika	190	-10,0	338	-53,3	0,4	1,8
Republik Südafrika	56	-23,3	131	-31,1	0,2	2,3
sonstige afrikanische Länder	134	-2,9	207	-61,2	0,3	1,5
Asien	2 170	+3,9	4 435	-14,4	5,5	2,0
Arabische Golfstaaten	137	+31,7	255	+11,8	0,3	1,9
Volksrepublik China und Hongkong	704	-19,0	1 435	-33,7	1,8	2,0
Indien	154	-7,8	676	+14,2	0,8	4,4
Israel	65	+1,6	93	-38,4	0,1	1,4
Japan	339	-11,0	504	-41,0	0,6	1,5
Südkorea	208	+6,7	438	-13,3	0,5	2,1
Taiwan	39	+85,7	80	+77,8	0,1	2,1
sonstige asiatische Länder	524	+81,9	954	+48,8	1,2	1,8
Amerika	1 833	+41,3	3 873	+29,2	4,8	2,1
Kanada	162	+74,2	357	+23,5	0,4	2,2
USA	1 392	+42,3	2 995	+39,6	3,7	2,2
sonstige nordamerikanische Länder	13	-84,7	13	-87,0	-	1,0
Mittelamerika und Karibik	32	-17,9	100	-28,1	0,1	3,1
Brasilien	149	+148,3	241	+35,4	0,3	1,6
sonstige südamerikanische Länder	85	+102,4	167	+13,6	0,2	2,0
Australien	101	+18,8	186	-19,1	0,2	1,8
Neuseeland und Ozeanien	12	-61,3	29	-79,7	-	2,4
Ohne Angabe	8 506	-5,0	19 564	+0,2	24,2	2,3

Anmerkungen Seite 66

Noch: 3.4 Leistung der Beherbergungsstätten nach Reisegebieten und Herkunftsländern

Januar bis September 2018

Reisegebiet Herkunftsland (ständiger Wohnsitz)	Ankünfte		Übernachtungen			Mittlere Aufenthalts- dauer ³⁾
	aller Gäste	Verän- derung ¹⁾	aller Gäste	Verän- derung ¹⁾	Anteil ²⁾	
Bergisches Land	490 583	+0,7	1 258 573	+0,3	100	2,6
Bundesrepublik Deutschland	422 948	+2,2	1 106 631	+1,3	87,9	2,6
Ausland	67 635	-8,3	151 942	-7,0	12,1	2,2
Europa	47 693	-6,9	108 672	-3,7	71,5	2,3
EU-Länder	41 651	-5,8	95 465	-2,8	62,8	2,3
Belgien	4 545	+5,9	8 658	-1,3	5,7	1,9
Bulgarien	431	+45,1	3 476	+141,7	2,3	8,1
Dänemark	1 194	+2,1	1 965	-19,8	1,3	1,6
Estland	83	-56,3	172	-51,8	0,1	2,1
Finnland	312	-17,9	724	+3,4	0,5	2,3
Frankreich	3 259	-3,4	5 977	+0,3	3,9	1,8
Griechenland	197	-12,4	617	+21,0	0,4	3,1
Republik Irland	199	+3,1	411	-1,2	0,3	2,1
Italien	2 301	-24,5	5 161	-21,4	3,4	2,2
Kroatien	129	-37,1	612	-15,0	0,4	4,7
Lettland	104	-13,3	185	-23,6	0,1	1,8
Litauen	197	+39,7	351	+21,0	0,2	1,8
Luxemburg	568	-18,3	3 991	+26,9	2,6	7,0
Malta	15	-16,7	31	-41,5	-	2,1
Niederlande	12 904	+10,3	24 443	+0,8	16,1	1,9
Österreich	2 228	-11,7	4 980	+0,4	3,3	2,2
Polen	2 880	-0,6	9 137	+4,9	6,0	3,2
Portugal	289	-22,1	534	-34,6	0,4	1,8
Rumänien	489	+7,2	2 670	+30,3	1,8	5,5
Schweden	903	-	1 651	+3,8	1,1	1,8
Slowakische Republik	333	-77,3	1 252	-67,7	0,8	3,8
Slowenien	257	-14,0	2 089	+98,6	1,4	8,1
Spanien	1 567	-11,7	3 453	-10,4	2,3	2,2
Tschechische Republik	1 390	-10,7	4 061	+0,7	2,7	2,9
Ungarn	650	-14,0	1 614	-29,4	1,1	2,5
Vereinigtes Königreich	4 196	-18,0	7 172	-20,5	4,7	1,7
Zypern	31	+14,8	78	+1,3	0,1	2,5
Island	38	-	85	+7,6	0,1	2,2
Norwegen	373	+7,5	716	+20,3	0,5	1,9
Russland	1 178	-21,9	2 526	-5,7	1,7	2,1
Schweiz	2 865	-6,2	5 090	-6,4	3,3	1,8
Türkei	559	-15,8	1 588	-0,4	1,0	2,8
Ukraine	464	-24,3	1 456	-23,2	1,0	3,1
sonstige europäische Länder	565	-29,0	1 746	-28,2	1,1	3,1
Afrika	352	-25,6	1 459	-39,7	1,0	4,1
Republik Südafrika	144	-31,8	749	-52,0	0,5	5,2
sonstige afrikanische Länder	208	-20,6	710	-17,3	0,5	3,4
Asien	9 978	-17,1	21 913	-16,1	14,4	2,2
Arabische Golfstaaten	223	+7,2	517	-1,9	0,3	2,3
Volksrepublik China und Hongkong	4 987	-39,0	10 307	-37,4	6,8	2,1
Indien	1 335	+43,9	3 314	+13,0	2,2	2,5
Israel	170	-49,3	713	-12,2	0,5	4,2
Japan	1 035	+73,7	2 182	+70,6	1,4	2,1
Südkorea	464	-31,6	869	-36,1	0,6	1,9
Taiwan	444	+11,3	844	+18,7	0,6	1,9
sonstige asiatische Länder	1 320	+82,6	3 167	+56,6	2,1	2,4
Amerika	3 370	-25,2	8 673	-18,3	5,7	2,6
Kanada	259	+2,4	727	+14,1	0,5	2,8
USA	2 415	-10,7	5 789	-8,1	3,8	2,4
sonstige nordamerikanische Länder	46	-90,6	116	-87,4	0,1	2,5
Mittelamerika und Karibik	207	-14,1	713	-5,1	0,5	3,4
Brasilien	245	-34,5	729	-22,8	0,5	3,0
sonstige südamerikanische Länder	198	-55,7	599	-44,3	0,4	3,0
Australien	156	-44,9	350	-41,7	0,2	2,2
Neuseeland und Ozeanien	45	+9,8	87	-20,9	0,1	1,9
Ohne Angabe	6 041	+16,0	10 788	+2,5	7,1	1,8

Anmerkungen Seite 66

Noch: 3.4 Leistung der Beherbergungsstätten nach Reisegebieten und Herkunftsländern

Januar bis September 2018

Reisegebiet Herkunftsland (ständiger Wohnsitz)	Ankünfte		Übernachtungen			Mittlere Aufenthalts- dauer ³⁾
	aller Gäste	Verän- derung ¹⁾	aller Gäste	Verän- derung ¹⁾	Anteil ²⁾	
Bonn und Rhein-Sieg-Kreis	1 099 303	-1,0	2 182 781	-0,6	100	2,0
Bundesrepublik Deutschland	910 681	-	1 771 147	+0,2	81,1	1,9
Ausland	188 622	-5,2	411 634	-3,6	18,9	2,2
Europa	130 915	-1,2	265 985	-3,5	64,6	2,0
EU-Länder	112 404	-0,2	226 520	-2,4	55,0	2,0
Belgien	15 249	+4,3	30 431	+1,2	7,4	2,0
Bulgarien	506	+7,4	1 434	+35,8	0,3	2,8
Dänemark	1 961	-11,6	3 720	-12,5	0,9	1,9
Estland	198	-15,7	351	-39,0	0,1	1,8
Finnland	1 004	-11,3	1 912	-1,1	0,5	1,9
Frankreich	9 214	-1,9	17 697	-3,3	4,3	1,9
Griechenland	938	+3,5	1 994	+1,9	0,5	2,1
Republik Irland	957	-2,3	1 939	+8,1	0,5	2,0
Italien	6 850	-7,1	14 747	-1,1	3,6	2,2
Kroatien	592	+17,7	2 028	+79,6	0,5	3,4
Lettland	297	-21,6	567	-38,9	0,1	1,9
Litauen	609	+24,8	1 466	+38,3	0,4	2,4
Luxemburg	2 727	-13,4	4 559	-18,7	1,1	1,7
Malta	71	-46,2	156	-33,3	-	2,2
Niederlande	27 159	+14,7	47 706	+7,5	11,6	1,8
Österreich	7 852	-1,6	15 538	+1,0	3,8	2,0
Polen	4 530	-10,7	15 699	-3,5	3,8	3,5
Portugal	881	-1,3	2 151	-14,9	0,5	2,4
Rumänien	1 862	+3,0	3 844	-13,6	0,9	2,1
Schweden	2 112	-12,4	4 068	-11,9	1,0	1,9
Slowakische Republik	956	-6,5	4 170	-21,7	1,0	4,4
Slowenien	379	-36,2	1 156	-68,2	0,3	3,1
Spanien	4 144	-14,3	8 449	-13,0	2,1	2,0
Tschechische Republik	3 256	-13,6	5 952	-14,8	1,4	1,8
Ungarn	1 603	-9,1	4 989	+10,1	1,2	3,1
Vereinigtes Königreich	16 414	-1,7	29 589	-2,2	7,2	1,8
Zypern	83	-21,0	208	-24,9	0,1	2,5
Island	113	-16,9	208	-25,4	0,1	1,8
Norwegen	1 122	-21,5	2 321	-8,9	0,6	2,1
Russland	3 223	-1,3	9 257	+0,4	2,2	2,9
Schweiz	9 845	-3,8	18 207	-6,8	4,4	1,8
Türkei	1 504	-4,4	3 576	-6,5	0,9	2,4
Ukraine	802	+1,3	1 693	-25,0	0,4	2,1
sonstige europäische Länder	1 902	-20,5	4 203	-28,3	1,0	2,2
Afrika	2 981	-13,8	9 883	-4,5	2,4	3,3
Republik Südafrika	685	-33,4	1 938	-6,2	0,5	2,8
sonstige afrikanische Länder	2 296	-5,5	7 945	-4,1	1,9	3,5
Asien	25 011	-15,0	72 554	-4,5	17,6	2,9
Arabische Golfstaaten	7 968	-0,3	20 951	+10,9	5,1	2,6
Volksrepublik China und Hongkong	6 807	-17,3	20 729	-12,4	5,0	3,0
Indien	1 840	-26,7	5 712	-4,4	1,4	3,1
Israel	982	-6,6	3 388	+15,4	0,8	3,5
Japan	2 348	-20,5	8 186	+5,4	2,0	3,5
Südkorea	932	-27,6	2 246	-19,4	0,5	2,4
Taiwan	496	-37,6	933	-35,8	0,2	1,9
sonstige asiatische Länder	3 638	-20,7	10 409	-16,6	2,5	2,9
Amerika	18 633	-25,6	41 418	-12,8	10,1	2,2
Kanada	1 663	-32,0	3 609	-23,9	0,9	2,2
USA	13 916	-27,6	29 146	-11,6	7,1	2,1
sonstige nordamerikanische Länder	125	-33,5	342	-44,7	0,1	2,7
Mittelamerika und Karibik	871	+9,6	1 943	+3,3	0,5	2,2
Brasilien	960	-15,0	3 195	-2,2	0,8	3,3
sonstige südamerikanische Länder	1 098	-12,7	3 183	-20,4	0,8	2,9
Australien	1 263	-3,4	3 100	+16,8	0,8	2,5
Neuseeland und Ozeanien	367	-17,3	1 389	+29,0	0,3	3,8
Ohne Angabe	9 452	+38,5	17 305	+24,6	4,2	1,8

Anmerkungen Seite 66

Noch: 3.4 Leistung der Beherbergungsstätten nach Reisegebieten und Herkunftsländern

Januar bis September 2018

Reisegebiet Herkunftsland (ständiger Wohnsitz)	Ankünfte		Übernachtungen			Mittlere Aufenthalts- dauer ³⁾
	aller Gäste	Verän- derung ¹⁾	aller Gäste	Verän- derung ¹⁾	Anteil ²⁾	
Köln und Rhein-Erft-Kreis	3 121 466	+3,3	5 747 254	+1,3	100	1,8
Bundesrepublik Deutschland	2 165 807	+3,2	3 964 505	+1,8	69,0	1,8
Ausland	955 659	+3,5	1 782 749	+0,3	31,0	1,9
Europa	633 778	+4,0	1 169 267	-0,2	65,6	1,8
EU-Länder	533 239	+5,6	975 587	+1,7	54,7	1,8
Belgien	60 615	+11,8	91 703	+9,2	5,1	1,5
Bulgarien	2 748	-6,4	6 655	-5,9	0,4	2,4
Dänemark	13 318	-6,9	25 812	-11,4	1,4	1,9
Estland	1 119	-12,2	2 018	-19,6	0,1	1,8
Finnland	5 037	-13,8	9 501	-21,7	0,5	1,9
Frankreich	44 279	+3,2	74 087	+0,8	4,2	1,7
Griechenland	4 329	+9,2	9 813	+12,5	0,6	2,3
Republik Irland	7 930	+8,5	14 906	+6,2	0,8	1,9
Italien	39 582	-2,1	79 614	-6,2	4,5	2,0
Kroatien	2 705	-1,7	5 608	-3,5	0,3	2,1
Lettland	1 416	-35,2	2 502	-47,8	0,1	1,8
Litauen	2 210	+23,5	4 941	+19,3	0,3	2,2
Luxemburg	16 955	+1,9	24 598	+0,4	1,4	1,5
Malta	778	-13,0	2 005	-5,2	0,1	2,6
Niederlande	94 403	+10,5	150 037	+6,0	8,4	1,6
Österreich	32 779	+1,9	63 127	+0,8	3,5	1,9
Polen	20 674	-6,0	61 318	-17,1	3,4	3,0
Portugal	7 908	+30,4	12 907	+4,7	0,7	1,6
Rumänien	7 161	+4,1	17 743	+8,0	1,0	2,5
Schweden	11 094	-19,0	20 373	-26,6	1,1	1,8
Slowakische Republik	2 296	-27,1	4 740	-33,3	0,3	2,1
Slowenien	1 810	+0,4	4 572	+2,0	0,3	2,5
Spanien	35 972	+1,5	76 066	+9,8	4,3	2,1
Tschechische Republik	6 401	-10,7	12 318	-8,7	0,7	1,9
Ungarn	6 933	-6,2	12 541	-7,6	0,7	1,8
Vereinigtes Königreich	101 974	+19,0	184 297	+16,6	10,3	1,8
Zypern	813	+23,2	1 785	+12,5	0,1	2,2
Island	1 004	+1,9	2 213	+6,0	0,1	2,2
Norwegen	5 316	+0,6	10 366	+0,9	0,6	1,9
Russland	19 170	-7,5	38 976	-17,0	2,2	2,0
Schweiz	45 163	-4,5	82 370	-7,1	4,6	1,8
Türkei	14 943	-0,3	27 847	-8,0	1,6	1,9
Ukraine	4 929	+21,9	11 161	+28,5	0,6	2,3
sonstige europäische Länder	10 014	-8,7	20 747	-18,1	1,2	2,1
Afrika	10 108	-15,9	24 360	-13,1	1,4	2,4
Republik Südafrika	1 865	+1,6	3 690	-1,4	0,2	2,0
sonstige afrikanische Länder	8 243	-19,0	20 670	-14,9	1,2	2,5
Asien	111 940	-4,2	238 746	-4,6	13,4	2,1
Arabische Golfstaaten	11 791	-12,3	29 996	-16,7	1,7	2,5
Volksrepublik China und Hongkong	38 862	-4,9	81 365	+0,4	4,6	2,1
Indien	9 093	-10,4	21 956	-3,0	1,2	2,4
Israel	4 287	-19,1	9 080	-24,4	0,5	2,1
Japan	16 210	+3,7	29 875	-2,1	1,7	1,8
Südkorea	5 138	-16,0	10 646	-7,2	0,6	2,1
Taiwan	7 552	-1,7	14 801	+7,2	0,8	2,0
sonstige asiatische Länder	19 007	+7,9	41 027	-4,3	2,3	2,2
Amerika	119 382	-1,6	213 517	-3,0	12,0	1,8
Kanada	7 928	-16,3	14 894	-15,7	0,8	1,9
USA	89 373	+1,1	153 557	+0,2	8,6	1,7
sonstige nordamerikanische Länder	1 110	-28,5	2 159	-31,3	0,1	1,9
Mittelamerika und Karibik	6 103	+29,2	11 372	+18,7	0,6	1,9
Brasilien	8 285	-14,4	17 834	-14,1	1,0	2,2
sonstige südamerikanische Länder	6 583	-12,8	13 701	-13,1	0,8	2,1
Australien	7 656	-5,7	14 922	-7,3	0,8	1,9
Neuseeland und Ozeanien	1 755	+4,0	3 250	-2,0	0,2	1,9
Ohne Angabe	71 040	+30,7	118 687	+35,6	6,7	1,7

Anmerkungen Seite 66

Noch: 3.4 Leistung der Beherbergungsstätten nach Reisegebieten und Herkunftsländern

Januar bis September 2018

Reisegebiet Herkunftsland (ständiger Wohnsitz)	Ankünfte		Übernachtungen			Mittlere Aufenthalts- dauer ³⁾
	aller Gäste	Verän- derung ¹⁾	aller Gäste	Verän- derung ¹⁾	Anteil ²⁾	
Düsseldorf und Kreis Mettmann	2 657 415	+3,8	4 365 061	+1,4	100	1,6
Bundesrepublik Deutschland	1 753 847	+4,8	2 772 185	+3,0	63,5	1,6
Ausland	903 568	+1,8	1 592 876	-1,3	36,5	1,8
Europa	579 875	-2,2	977 416	-5,0	61,4	1,7
EU-Länder	472 760	-2,0	782 503	-5,0	49,1	1,7
Belgien	29 704	-7,4	43 887	-9,2	2,8	1,5
Bulgarien	2 457	+17,2	4 571	+10,5	0,3	1,9
Dänemark	9 461	-11,3	15 778	-8,6	1,0	1,7
Estland	1 443	+15,7	2 609	+17,6	0,2	1,8
Finnland	7 008	-3,2	12 010	-6,0	0,8	1,7
Frankreich	39 776	-8,0	64 070	-10,5	4,0	1,6
Griechenland	6 744	+5,6	13 456	-2,9	0,8	2,0
Republik Irland	6 408	-1,5	10 769	+0,1	0,7	1,7
Italien	36 772	-12,4	67 814	-21,1	4,3	1,8
Kroatien	2 293	+24,7	4 650	+31,6	0,3	2,0
Lettland	1 188	-15,4	2 064	-25,5	0,1	1,7
Litauen	1 724	+28,0	2 955	+24,9	0,2	1,7
Luxemburg	7 546	+8,3	11 608	+11,2	0,7	1,5
Malta	560	-17,6	1 185	-23,5	0,1	2,1
Niederlande	87 176	-2,4	131 563	-1,7	8,3	1,5
Österreich	36 904	-8,3	59 461	-16,8	3,7	1,6
Polen	19 910	+8,0	38 934	-0,6	2,4	2,0
Portugal	8 079	+45,6	12 855	+19,2	0,8	1,6
Rumänien	6 723	+8,5	12 410	+1,7	0,8	1,8
Schweden	13 817	-6,8	22 566	-7,1	1,4	1,6
Slowakische Republik	2 600	+4,4	4 382	-17,5	0,3	1,7
Slowenien	1 755	+5,5	3 434	+1,6	0,2	2,0
Spanien	40 597	+7,0	68 699	+6,8	4,3	1,7
Tschechische Republik	6 907	+1,3	11 916	+0,1	0,7	1,7
Ungarn	5 082	+19,7	8 657	+15,5	0,5	1,7
Vereinigtes Königreich	89 317	-1,0	148 506	-1,3	9,3	1,7
Zypern	809	+1,6	1 694	-9,4	0,1	2,1
Island	727	-32,1	1 929	-6,0	0,1	2,7
Norwegen	6 171	-4,0	10 425	-7,3	0,7	1,7
Russland	30 847	-2,2	63 875	-5,7	4,0	2,1
Schweiz	37 607	+5,4	60 959	+5,1	3,8	1,6
Türkei	16 879	-12,7	29 824	-15,1	1,9	1,8
Ukraine	4 841	+23,7	9 792	+14,6	0,6	2,0
sonstige europäische Länder	10 043	-19,9	18 109	-19,5	1,1	1,8
Afrika	7 620	-19,5	17 956	-17,8	1,1	2,4
Republik Südafrika	1 674	-22,5	3 371	-26,4	0,2	2,0
sonstige afrikanische Länder	5 946	-18,6	14 585	-15,5	0,9	2,5
Asien	158 014	+6,1	317 513	+2,5	19,9	2,0
Arabische Golfstaaten	43 259	+11,8	98 850	+15,9	6,2	2,3
Volksrepublik China und Hongkong	36 447	-3,3	69 574	-2,3	4,4	1,9
Indien	14 343	+39,6	23 958	-2,9	1,5	1,7
Israel	8 654	+63,3	17 079	+59,1	1,1	2,0
Japan	31 069	-3,5	58 570	-10,1	3,7	1,9
Südkorea	3 887	-5,8	8 054	-11,3	0,5	2,1
Taiwan	2 925	+10,9	6 295	+16,9	0,4	2,2
sonstige asiatische Länder	17 430	-3,2	35 133	-8,4	2,2	2,0
Amerika	73 788	-2,6	134 536	-7,2	8,4	1,8
Kanada	5 641	+18,9	11 102	+17,9	0,7	2,0
USA	55 130	-4,1	97 266	-8,0	6,1	1,8
sonstige nordamerikanische Länder	572	-35,3	1 040	-45,5	0,1	1,8
Mittelamerika und Karibik	5 353	+69,9	9 727	+52,6	0,6	1,8
Brasilien	3 372	-25,3	7 160	-28,4	0,4	2,1
sonstige südamerikanische Länder	3 720	-25,5	8 241	-28,8	0,5	2,2
Australien	5 297	-12,1	9 914	-17,7	0,6	1,9
Neuseeland und Ozeanien	909	-22,2	1 704	-24,1	0,1	1,9
Ohne Angabe	78 065	+47,1	133 837	+43,2	8,4	1,7

Anmerkungen Seite 66

Noch: 3.4 Leistung der Beherbergungsstätten nach Reisegebieten und Herkunftsländern

Januar bis September 2018

Reisegebiet Herkunftsland (ständiger Wohnsitz)	Ankünfte		Übernachtungen			Mittlere Aufenthalts- dauer ³⁾
	aller Gäste	Verän- derung ¹⁾	aller Gäste	Verän- derung ¹⁾	Anteil ²⁾	
Ruhrgebiet	2 604 260	+1,8	5 068 950	+2,1	100	1,9
Bundesrepublik Deutschland	2 162 508	+2,6	4 248 985	+2,6	83,8	2,0
Ausland	441 752	-2,3	819 965	-0,4	16,2	1,9
Europa	357 074	-0,7	630 457	+0,7	76,9	1,8
EU-Länder	306 983	-1,3	535 687	+0,3	65,3	1,7
Belgien	22 632	+4,1	35 260	+2,4	4,3	1,6
Bulgarien	4 115	+46,1	7 221	+51,7	0,9	1,8
Dänemark	10 920	+3,4	16 922	+0,8	2,1	1,5
Estland	518	+7,5	956	+13,0	0,1	1,8
Finnland	3 090	+4,0	4 999	+6,2	0,6	1,6
Frankreich	21 364	-6,9	34 695	-4,8	4,2	1,6
Griechenland	2 023	-15,9	4 514	-7,1	0,6	2,2
Republik Irland	2 415	+1,8	4 577	+4,9	0,6	1,9
Italien	15 055	-2,4	28 634	-5,1	3,5	1,9
Kroatien	1 393	+17,4	2 894	-23,1	0,4	2,1
Lettland	1 077	-22,7	1 863	-26,7	0,2	1,7
Litauen	1 904	+8,6	3 616	-22,3	0,4	1,9
Luxemburg	4 994	-3,0	7 690	-2,3	0,9	1,5
Malta	153	-14,0	380	+6,1	-	2,5
Niederlande	88 069	+3,6	135 391	+1,9	16,5	1,5
Österreich	23 214	+4,0	42 430	+2,1	5,2	1,8
Polen	20 124	+3,8	44 972	+18,8	5,5	2,2
Portugal	2 706	-4,6	5 572	-3,5	0,7	2,1
Rumänien	8 479	-24,2	17 210	-3,3	2,1	2,0
Schweden	9 085	-6,9	14 536	-2,1	1,8	1,6
Slowakische Republik	2 011	+2,3	5 400	+9,8	0,7	2,7
Slowenien	1 147	-13,3	2 517	-30,7	0,3	2,2
Spanien	10 113	-42,2	20 794	-30,9	2,5	2,1
Tschechische Republik	5 981	+5,6	11 936	+13,6	1,5	2,0
Ungarn	4 309	+0,3	8 726	+4,9	1,1	2,0
Vereinigtes Königreich	39 822	+4,0	71 378	+3,8	8,7	1,8
Zypern	270	-4,6	604	-9,0	0,1	2,2
Island	388	+15,8	720	+6,5	0,1	1,9
Norwegen	3 603	+18,6	6 204	+11,6	0,8	1,7
Russland	7 449	+16,1	16 591	+11,0	2,0	2,2
Schweiz	21 590	-3,4	37 806	-2,8	4,6	1,8
Türkei	5 894	-0,1	12 578	+1,1	1,5	2,1
Ukraine	3 966	+45,3	6 720	+24,3	0,8	1,7
sonstige europäische Länder	7 201	-6,6	14 151	-0,1	1,7	2,0
Afrika	3 533	+3,5	8 788	+5,1	1,1	2,5
Republik Südafrika	838	-18,7	2 707	+17,0	0,3	3,2
sonstige afrikanische Länder	2 695	+13,1	6 081	+0,6	0,7	2,3
Asien	26 765	+1,0	70 521	+5,6	8,6	2,6
Arabische Golfstaaten	2 542	-6,3	8 865	+9,6	1,1	3,5
Volksrepublik China und Hongkong	8 246	-7,2	20 969	-7,8	2,6	2,5
Indien	3 033	+34,2	11 559	+56,1	1,4	3,8
Israel	1 352	-8,2	2 853	-1,8	0,3	2,1
Japan	3 229	-12,1	7 063	-10,6	0,9	2,2
Südkorea	1 296	-0,2	2 830	-4,7	0,3	2,2
Taiwan	650	-0,8	1 657	+9,1	0,2	2,5
sonstige asiatische Länder	6 417	+15,4	14 725	+10,9	1,8	2,3
Amerika	23 366	-4,1	51 824	-4,3	6,3	2,2
Kanada	2 061	+3,5	5 318	+1,7	0,6	2,6
USA	17 079	-4,3	37 117	-1,7	4,5	2,2
sonstige nordamerikanische Länder	299	-2,0	529	-22,8	0,1	1,8
Mittelamerika und Karibik	1 028	+48,3	2 495	+54,3	0,3	2,4
Brasilien	1 337	-31,1	3 260	-37,6	0,4	2,4
sonstige südamerikanische Länder	1 562	-1,0	3 105	-14,7	0,4	2,0
Australien	2 479	+28,0	5 185	+14,2	0,6	2,1
Neuseeland und Ozeanien	440	+2,8	998	-19,3	0,1	2,3
Ohne Angabe	28 095	-21,1	52 192	-16,0	6,4	1,9

Anmerkungen Seite 66

Noch: 3.4 Leistung der Beherbergungsstätten nach Reisegebieten und Herkunftsländern

Januar bis September 2018

Reisegebiet Herkunftsland (ständiger Wohnsitz)	Ankünfte		Übernachtungen			Mittlere Aufenthalts- dauer ³⁾
	aller Gäste	Verän- derung ¹⁾	aller Gäste	Verän- derung ¹⁾	Anteil ²⁾	
Bergisches Städtedreieck	269 003	-	603 581	-1,8	100	2,2
Bundesrepublik Deutschland	227 513	+2,7	524 578	+0,3	86,9	2,3
Ausland	41 490	-12,8	79 003	-14,0	13,1	1,9
Europa	29 247	-17,2	53 959	-15,5	68,3	1,8
EU-Länder	24 536	-18,5	45 225	-16,0	57,2	1,8
Belgien	1 564	-20,2	2 563	-15,1	3,2	1,6
Bulgarien	203	-34,5	378	-61,6	0,5	1,9
Dänemark	1 216	-14,0	1 840	-8,1	2,3	1,5
Estland	78	-19,6	118	-14,5	0,1	1,5
Finnland	221	-29,4	403	-26,2	0,5	1,8
Frankreich	2 662	-15,8	4 983	-3,3	6,3	1,9
Griechenland	251	-34,6	593	-21,0	0,8	2,4
Republik Irland	131	+8,3	228	-8,4	0,3	1,7
Italien	1 921	-11,1	3 935	-0,6	5,0	2,0
Kroatien	197	-89,8	741	-76,9	0,9	3,8
Lettland	37	-19,6	63	-35,1	0,1	1,7
Litauen	129	-16,8	211	-11,0	0,3	1,6
Luxemburg	270	-2,2	464	+6,4	0,6	1,7
Malta	18	-10,0	56	+36,6	0,1	3,1
Niederlande	4 501	-3,5	7 424	-4,2	9,4	1,6
Österreich	1 613	-12,8	3 359	-5,0	4,3	2,1
Polen	2 592	-9,4	5 567	-12,6	7,0	2,1
Portugal	247	-12,7	471	-1,7	0,6	1,9
Rumänien	413	-26,6	762	-36,4	1,0	1,8
Schweden	1 380	-24,3	1 925	-17,3	2,4	1,4
Slowakische Republik	285	-24,0	560	-36,1	0,7	2,0
Slowenien	110	-23,1	171	-27,2	0,2	1,6
Spanien	1 011	-15,3	1 966	-14,7	2,5	1,9
Tschechische Republik	776	-11,9	1 482	-22,7	1,9	1,9
Ungarn	306	-59,7	653	-54,2	0,8	2,1
Vereinigtes Königreich	2 383	+3,6	4 218	-5,4	5,3	1,8
Zypern	21	-63,8	91	-9,9	0,1	4,3
Island	36	-43,8	74	-20,4	0,1	2,1
Norwegen	287	-2,0	403	-6,1	0,5	1,4
Russland	543	-42,5	1 402	-32,4	1,8	2,6
Schweiz	2 228	+7,1	3 934	+8,0	5,0	1,8
Türkei	660	-3,5	1 211	-18,9	1,5	1,8
Ukraine	275	+28,5	503	+1,2	0,6	1,8
sonstige europäische Länder	682	-28,1	1 207	-32,9	1,5	1,8
Afrika	417	-0,5	1 044	-37,5	1,3	2,5
Republik Südafrika	40	-63,3	148	-60,0	0,2	3,7
sonstige afrikanische Länder	377	+21,6	896	-31,1	1,1	2,4
Asien	2 381	-21,7	6 439	-32,8	8,2	2,7
Arabische Golfstaaten	138	+8,7	385	+2,4	0,5	2,8
Volksrepublik China und Hongkong	1 078	-23,2	2 450	-48,0	3,1	2,3
Indien	280	+17,6	1 413	+51,6	1,8	5,0
Israel	101	-44,8	225	-39,2	0,3	2,2
Japan	262	-27,4	580	-51,7	0,7	2,2
Südkorea	108	-26,0	232	-30,5	0,3	2,1
Taiwan	78	-25,0	276	+30,2	0,3	3,5
sonstige asiatische Länder	336	-29,4	878	-39,2	1,1	2,6
Amerika	2 172	-18,9	5 033	-21,9	6,4	2,3
Kanada	179	-14,4	490	-8,2	0,6	2,7
USA	1 551	-17,4	3 601	-16,0	4,6	2,3
sonstige nordamerikanische Länder	13	-76,4	66	-43,6	0,1	5,1
Mittelamerika und Karibik	130	-4,4	219	-37,6	0,3	1,7
Brasilien	176	+2,3	322	-43,7	0,4	1,8
sonstige südamerikanische Länder	123	-46,3	335	-42,9	0,4	2,7
Australien	100	-32,9	264	-31,1	0,3	2,6
Neuseeland und Ozeanien	60	-21,1	94	-36,9	0,1	1,6
Ohne Angabe	7 113	+20,4	12 170	+24,3	15,4	1,7

Anmerkungen Seite 66

Noch: 3.4 Leistung der Beherbergungsstätten nach Reisegebieten und Herkunftsländern

Januar bis September 2018

Reisegebiet Herkunftsland (ständiger Wohnsitz)	Ankünfte		Übernachtungen			Mittlere Aufenthalts- dauer ³⁾
	aller Gäste	Verän- derung ¹⁾	aller Gäste	Verän- derung ¹⁾	Anteil ²⁾	
Nordrhein-Westfalen	17 733 578	+1,4	39 170 584	+0,6	100	2,2
Bundesrepublik Deutschland	13 822 407	+2,0	31 065 541	+1,3	79,3	2,2
Ausland	3 911 171	-0,6	8 105 043	-2,0	20,7	2,1
Europa	2 863 697	-1,7	5 987 555	-2,9	73,9	2,1
EU-Länder	2 490 814	-1,4	5 261 193	-2,4	64,9	2,1
Belgien	258 516	+2,1	515 516	+1,1	6,4	2,0
Bulgarien	13 841	+14,0	33 558	+9,7	0,4	2,4
Dänemark	65 542	-5,5	120 119	-6,4	1,5	1,8
Estland	5 678	+11,5	9 804	+6,0	0,1	1,7
Finnland	22 376	-6,6	40 165	-8,2	0,5	1,8
Frankreich	171 107	-4,3	289 680	-5,0	3,6	1,7
Griechenland	17 853	+0,5	40 110	+0,9	0,5	2,2
Republik Irland	21 674	-	39 954	+0,5	0,5	1,8
Italien	135 176	-7,1	267 474	-9,9	3,3	2,0
Kroatien	9 574	-9,7	29 115	-4,0	0,4	3,0
Lettland	5 649	-18,9	10 301	-28,7	0,1	1,8
Litauen	9 440	+10,5	22 017	+3,7	0,3	2,3
Luxemburg	41 467	+1,5	67 518	+2,0	0,8	1,6
Malta	1 908	-16,0	4 508	-12,1	0,1	2,4
Niederlande	830 727	-1,9	1 971 427	-3,1	24,3	2,4
Österreich	137 261	-2,5	257 925	-4,3	3,2	1,9
Polen	107 519	-1,9	300 771	-1,2	3,7	2,8
Portugal	25 098	+23,4	50 149	+8,3	0,6	2,0
Rumänien	35 330	-4,4	108 198	+6,3	1,3	3,1
Schweden	54 123	-9,8	89 081	-11,7	1,1	1,6
Slowakische Republik	12 347	-12,8	34 776	-22,1	0,4	2,8
Slowenien	8 017	-5,0	23 041	-4,3	0,3	2,9
Spanien	116 420	-2,8	224 193	+0,5	2,8	1,9
Tschechische Republik	37 479	-4,7	78 897	-3,7	1,0	2,1
Ungarn	25 056	-3,7	57 133	-7,8	0,7	2,3
Vereinigtes Königreich	319 295	+4,6	570 587	+3,1	7,0	1,8
Zypern	2 341	+1,6	5 176	-17,1	0,1	2,2
Island	2 794	-14,5	6 126	-2,9	0,1	2,2
Norwegen	23 843	-3,6	42 718	-2,8	0,5	1,8
Russland	75 064	-2,5	163 075	-6,8	2,0	2,2
Schweiz	156 362	-2,3	277 556	-3,5	3,4	1,8
Türkei	49 912	-6,1	96 536	-9,5	1,2	1,9
Ukraine	18 959	+21,9	39 603	+12,6	0,5	2,1
sonstige europäische Länder	45 949	-12,6	100 748	-17,1	1,2	2,2
Afrika	29 573	-14,5	75 713	-14,8	0,9	2,6
Republik Südafrika	6 507	-19,5	15 623	-17,6	0,2	2,4
sonstige afrikanische Länder	23 066	-13,0	60 090	-14,0	0,7	2,6
Asien	390 070	-1,7	889 458	-1,1	11,0	2,3
Arabische Golfstaaten	73 574	+2,7	189 466	+6,6	2,3	2,6
Volksrepublik China und Hongkong	115 494	-8,9	253 995	-7,1	3,1	2,2
Indien	34 450	+12,6	84 762	+3,0	1,0	2,5
Israel	18 778	+15,0	41 013	+10,8	0,5	2,2
Japan	61 914	-3,6	124 418	-5,7	1,5	2,0
Südkorea	14 625	-13,8	32 097	-11,2	0,4	2,2
Taiwan	14 425	+0,6	29 320	+8,1	0,4	2,0
sonstige asiatische Länder	56 810	+1,8	134 387	+0,3	1,7	2,4
Amerika	288 534	-5,2	561 987	-6,2	6,9	1,9
Kanada	22 089	-7,0	46 193	-4,9	0,6	2,1
USA	213 969	-4,7	400 014	-4,7	4,9	1,9
sonstige nordamerikanische Länder	2 924	-28,1	5 946	-34,3	0,1	2,0
Mittelamerika und Karibik	15 784	+36,7	31 481	+22,0	0,4	2,0
Brasilien	17 656	-16,3	41 629	-16,8	0,5	2,4
sonstige südamerikanische Länder	16 112	-17,4	36 724	-19,2	0,5	2,3
Australien	20 263	-7,4	41 851	-8,6	0,5	2,1
Neuseeland und Ozeanien	4 399	-9,2	9 266	-11,0	0,1	2,1
Ohne Angabe	314 635	+22,1	539 213	+18,1	6,7	1,7

Anmerkungen Seite 66

4. Leistung der Campingplätze nach Herkunftsländern

September 2018

Herkunftsland (ständiger Wohnsitz)	Ankünfte		Übernachtungen			Mittlere Aufenthaltsdauer ³⁾
	aller Gäste	Veränderung ¹⁾	aller Gäste	Veränderung ¹⁾	Anteil ²⁾	
Nordrhein-Westfalen	75 426	+15,2	167 536	+11,8	100	2,2
Bundesrepublik Deutschland	62 194	+15,4	137 966	+12,6	82,4	2,2
Ausland	13 232	+14,3	29 570	+8,4	17,6	2,2
Europa	13 135	+14,1	29 406	+8,1	99,4	2,2
EU-Länder	12 287	+13,9	27 797	+7,9	94,0	2,3
Belgien	1 511	+33,2	2 773	+28,0	9,4	1,8
Bulgarien	1	-98,8	1	-99,5	-	1,0
Dänemark	342	+7,5	614	-6,8	2,1	1,8
Estland	-	-	-	-	-	-
Finnland	45	+18,4	63	-7,4	0,2	1,4
Frankreich	198	-13,5	385	-23,9	1,3	1,9
Griechenland	2	-66,7	4	-75,0	-	2,0
Republik Irland	26	-36,6	49	-37,2	0,2	1,9
Italien	80	-22,3	130	-40,6	0,4	1,6
Kroatien	1	x	1	x	-	1,0
Lettland	2	x	4	x	-	2,0
Litauen	5	+400,0	5	-	-	1,0
Luxemburg	54	+12,5	133	-26,1	0,4	2,5
Malta	2	x	2	x	-	1,0
Niederlande	8 405	+14,8	21 127	+12,7	71,4	2,5
Österreich	121	-17,1	239	-36,9	0,8	2,0
Polen	21	-19,2	65	-60,4	0,2	3,1
Portugal	32	+146,2	46	+70,4	0,2	1,4
Rumänien	5	-37,5	9	-79,1	-	1,8
Schweden	631	-1,1	707	-12,0	2,4	1,1
Slowakische Republik	1	x	1	x	-	1,0
Slowenien	5	-50,0	10	-54,5	-	2,0
Spanien	89	+93,5	201	+71,8	0,7	2,3
Tschechische Republik	16	+45,5	21	-4,5	0,1	1,3
Ungarn	6	x	11	+266,7	-	1,8
Vereinigtes Königreich	685	+20,8	1 189	-12,4	4,0	1,7
Zypern	1	x	7	x	-	7,0
Island	4	+100,0	4	-	-	1,0
Norwegen	227	+14,6	262	+12,0	0,9	1,2
Russland	9	-43,8	18	-10,0	0,1	2,0
Schweiz	386	+24,9	748	+7,5	2,5	1,9
Türkei	10	+233,3	110	x	0,4	11,0
Ukraine	7	+250,0	17	+21,4	0,1	2,4
sonstige europäische Länder	205	+4,1	450	+0,9	1,5	2,2
Afrika	-	-	-	-	-	-
Republik Südafrika	-	-	-	-	-	-
sonstige afrikanische Länder	-	-	-	-	-	-
Asien	11	-26,7	13	-35,0	-	1,2
Arabische Golfstaaten	-	-	-	-	-	-
Volksrepublik China und Hongkong	2	x	2	x	-	1,0
Indien	-	-	-	-	-	-
Israel	4	x	6	x	-	1,5
Japan	4	-42,9	4	-63,6	-	1,0
Südkorea	-	-	-	-	-	-
Taiwan	-	-	-	-	-	-
sonstige asiatische Länder	1	-50,0	1	-50,0	-	1,0
Amerika	39	+129,4	57	+96,6	0,2	1,5
Kanada	12	x	16	x	0,1	1,3
USA	24	+71,4	37	+42,3	0,1	1,5
sonstige nordamerikanische Länder	-	-	-	-	-	-
Mittelamerika und Karibik	3	x	4	x	-	1,3
Brasilien	-	-	-	-	-	-
sonstige südamerikanische Länder	-	-	-	-	-	-
Australien	26	-7,1	41	+10,8	0,1	1,6
Neuseeland und Ozeanien	17	x	23	x	0,1	1,4
Ohne Angabe	4	+300,0	30	x	0,1	7,5

1) Veränderung gegenüber dem Vorjahreszeitraum in % – 2) Bei Übernachtungen von Gästen aus der Bundesrepublik Deutschland und dem Ausland: Anteil an allen Übernachtungen im Bundesgebiet; sonst: Anteil an allen Übernachtungen am Ausland zusammen. – 3) mittlere Aufenthaltsdauer in Tagen = Übernachtungen / Ankünfte

Noch: 4. Leistung der Campingplätze nach Herkunftsländern

Januar bis September 2018

Herkunftsland (ständiger Wohnsitz)	Ankünfte		Übernachtungen			Mittlere Aufenthaltsdauer ³⁾
	aller Gäste	Veränderung ¹⁾	aller Gäste	Veränderung ¹⁾	Anteil ²⁾	
Nordrhein-Westfalen	679 515	+12,7	1 719 196	+6,1	100	2,5
Bundesrepublik Deutschland	561 684	+13,7	1 420 594	+6,8	82,6	2,5
Ausland	117 831	+8,2	298 602	+3,1	17,4	2,5
Europa	116 879	+9,6	296 617	+4,0	99,3	2,5
EU-Länder	109 839	+10,5	283 036	+4,7	94,8	2,6
Belgien	13 564	+14,2	27 247	+10,9	9,1	2,0
Bulgarien	36	-76,3	131	-69,2	-	3,6
Dänemark	2 624	+4,4	5 794	+2,7	1,9	2,2
Estland	30	-42,3	50	-55,8	-	1,7
Finnland	387	-4,7	620	-10,9	0,2	1,6
Frankreich	2 854	+12,0	5 100	-2,1	1,7	1,8
Griechenland	13	-69,0	30	-63,4	-	2,3
Republik Irland	284	+41,3	724	+45,4	0,2	2,5
Italien	1 912	+28,2	2 885	+5,4	1,0	1,5
Kroatien	23	-51,1	61	-72,0	-	2,7
Lettland	26	-65,8	55	-84,0	-	2,1
Litauen	44	+7,3	69	+43,8	-	1,6
Luxemburg	625	+13,6	1 519	-2,3	0,5	2,4
Malta	11	+175,0	27	+35,0	-	2,5
Niederlande	75 693	+10,0	215 940	+5,9	72,3	2,9
Österreich	1 494	+23,3	3 289	+18,1	1,1	2,2
Polen	342	-21,7	1 222	-26,7	0,4	3,6
Portugal	108	+16,1	184	-19,7	0,1	1,7
Rumänien	76	+13,4	288	+23,6	0,1	3,8
Schweden	2 909	+2,7	3 676	-12,1	1,2	1,3
Slowakische Republik	31	-20,5	49	-53,3	-	1,6
Slowenien	40	-27,3	77	-26,0	-	1,9
Spanien	947	+21,1	1 686	-7,8	0,6	1,8
Tschechische Republik	220	+18,9	365	+8,0	0,1	1,7
Ungarn	77	-16,3	136	-32,3	-	1,8
Vereinigtes Königreich	5 468	+14,7	11 805	-5,5	4,0	2,2
Zypern	1	x	7	x	-	7,0
Island	22	+15,8	36	+16,1	-	1,6
Norwegen	1 409	-17,7	2 028	-25,2	0,7	1,4
Russland	113	+43,0	178	+54,8	0,1	1,6
Schweiz	3 174	+7,4	6 610	-3,1	2,2	2,1
Türkei	52	+8,3	170	+157,6	0,1	3,3
Ukraine	56	+51,4	158	+58,0	0,1	2,8
sonstige europäische Länder	2 214	-6,3	4 401	-12,1	1,5	2,0
Afrika	31	-	65	-31,6	-	2,1
Republik Südafrika	14	-17,6	20	-54,5	-	1,4
sonstige afrikanische Länder	17	+21,4	45	-11,8	-	2,6
Asien	289	+33,2	560	+24,4	0,2	1,9
Arabische Golfstaaten	13	-45,8	19	-67,2	-	1,5
Volksrepublik China und Hongkong	54	+184,2	82	+134,3	-	1,5
Indien	1	-93,8	30	+76,5	-	30,0
Israel	35	-41,7	49	-66,9	-	1,4
Japan	23	+35,3	29	-3,3	-	1,3
Südkorea	16	-68,6	16	-85,5	-	1,0
Taiwan	5	-50,0	5	-66,7	-	1,0
sonstige asiatische Länder	142	x	330	x	0,1	2,3
Amerika	370	-10,2	693	-3,5	0,2	1,9
Kanada	85	-3,4	134	-15,2	-	1,6
USA	166	+1,2	306	-17,3	0,1	1,8
sonstige nordamerikanische Länder	7	+133,3	46	x	-	6,6
Mittelamerika und Karibik	23	+155,6	64	+178,3	-	2,8
Brasilien	44	+100,0	63	+90,9	-	1,4
sonstige südamerikanische Länder	45	-64,3	80	-38,9	-	1,8
Australien	133	-33,5	256	-23,4	0,1	1,9
Neuseeland und Ozeanien	65	+25,0	94	+5,6	-	1,4
Ohne Angabe	64	-95,2	317	-88,9	0,1	5,0

Anmerkungen Seite 79



Reisegebiete in Nordrhein-Westfalen

Amtliche Schlüssel-Nummer	Verwaltungsbezirk	Amtliche Schlüssel-Nummer	Verwaltungsbezirk
Eifel und Region Aachen		Bergisches Land	
334 000	Städteregion Aachen	316 000	Leverkusen, krfr. Stadt
358 000	Kreis Düren	374 000	Oberbergischer Kreis
366 000	Kreis Euskirchen	378 000	Rhein.-Berg. Kreis
Niederrhein		Bergisches Städtedreieck	
112 000	Duisburg, krfr. Stadt	120 000	Remscheid, krfr. Stadt
114 000	Krefeld, krfr. Stadt	122 000	Solingen, krfr. Stadt
116 000	Mönchengladbach, krfr. Stadt	124 000	Wuppertal, krfr. Stadt
154 000	Kreis Kleve		
162 000	Rhein-Kreis Neuss		
166 000	Kreis Viersen		
170 000	Kreis Wesel		
370 000	Kreis Heinsberg		
Münsterland		Bonn und Rhein-Sieg-Kreis	
515 000	Münster, krfr. Stadt	314 000	Bonn, krfr. Stadt
554 000	Kreis Borken	382 000	Rhein-Sieg-Kreis
558 000	Kreis Coesfeld		
566 000	Kreis Steinfurt		
570 000	Kreis Warendorf		
Teutoburger Wald		Köln und Rhein-Erft-Kreis	
711 000	Bielefeld, krfr. Stadt	315 000	Köln, krfr. Stadt
754 000	Kreis Gütersloh	362 000	Rhein-Erft-Kreis
758 000	Kreis Herford		
762 000	Kreis Höxter		
766 000	Kreis Lippe		
770 000	Kreis Minden-Lübbecke		
774 000	Kreis Paderborn		
Sauerland		Düsseldorf und Kreis Mettmann	
958 000	Hochsauerland Kreis	111 000	Düsseldorf, krfr. Stadt
962 000	Märkischer Kreis	158 000	Kreis Mettmann
966 000	Kreis Olpe		
974 000	Kreis Soest		
Siegerland-Wittgenstein		Ruhrgebiet	
970 000	Kreis Siegen-Wittgenstein	113 000	Essen, krfr. Stadt
		117 000	Mülheim an der Ruhr, krfr. Stadt
		119 000	Oberhausen, krfr. Stadt
		512 000	Bottrop, krfr. Stadt
		513 000	Gelsenkirchen, krfr. Stadt
		562 000	Kreis Recklinghausen
		911 000	Bochum, krfr. Stadt
		913 000	Dortmund, krfr. Stadt
		914 000	Hagen, krfr. Stadt
		915 000	Hamm, krfr. Stadt
		916 000	Herne, krfr. Stadt
		954 000	Ennepe-Ruhr-Kreis
		978 000	Kreis Unna

Nordrhein-Westfalen

Kurorte und Erholungsorte des Landes

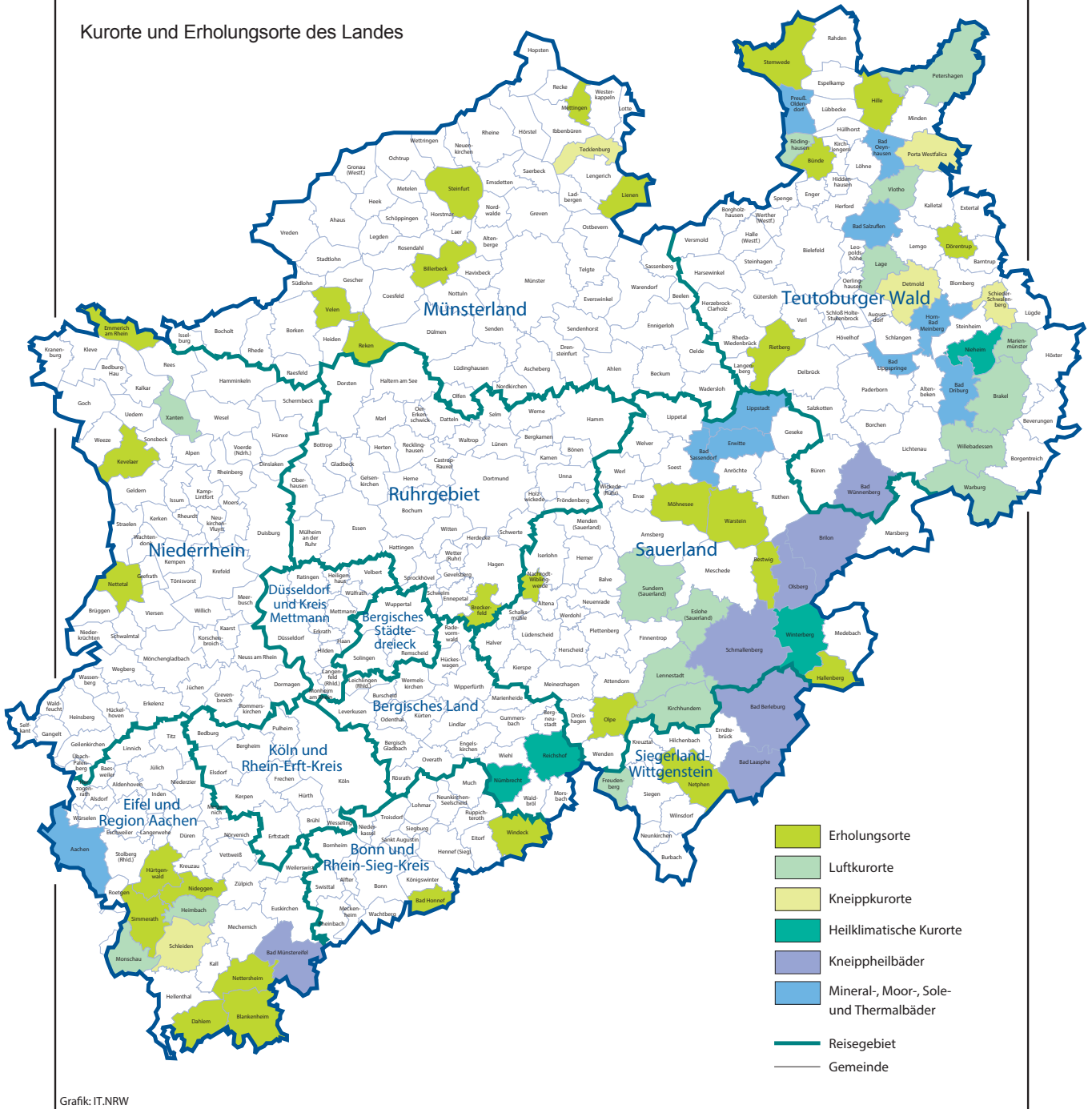

Grafik: IT.NRW

Veröffentlichungen aus den Fachbereichen Handel und Verkehr

Entwicklung von Umsatz und Beschäftigung in nordrhein-westfälischen Unternehmen des Einzelhandels, des Kraftfahrzeughandels, des Großhandels und des Gastgewerbes

Inhalt: Jedes der drei monatlich erscheinenden Hefte enthält die vorläufigen Ergebnisse der Umsatzentwicklung und der Entwicklung der Beschäftigtenzahlen als Messzahlen auf der Basis des Jahres 2015 und als prozentuale Abweichung zum Vormonat und zum Vorjahresmonat. Die Ergebnisse werden in einigen Eckzahlen für die wichtigsten Wirtschaftszweige dargestellt.

Einzelhandel: Bestell-Nr. G11
Gastgewerbe: Bestell-Nr. G43
Großhandel: Bestell-Nr. G12
Kraftfahrzeughandel (inkl. Instandhaltung und Reparatur): Bestell-Nr. G15

Fachliche Auskünfte zu diesen Veröffentlichungen erteilen Ihnen gerne Dirk Kamps und Sabine Schmidt unter Telefon-Nr. 0211 9449-3827 bzw. 0211 9449-3826.

Gäste und Übernachtungen im Reiseverkehr Nordrhein-Westfalens

Inhalt: Das Heft enthält vorläufige Ergebnisse von Ankünften, Übernachtungen und Aufenthaltsdauer der Gäste in nordrhein-westfälischen Beherbergungsstätten sowie die Zahl der Beherbergungsstätten, Gästebetten und die prozentuale Kapazitätsauslastung gegliedert nach Bade-, Kur-, Erholungsorten und sonstigen Gemeinden, nach Betriebsarten, Regionaleinheiten, Reisegebieten und nach Herkunftsländern. Dargestellt wird die Anzahl, die prozentuale Veränderung gegenüber dem Vorjahresmonat sowie die durchschnittliche Aufenthaltsdauer in Tagen.

Bestell-Nr. G41

Fachliche Auskünfte zu diesen Veröffentlichungen erteilen Ihnen gerne Markus Sesterhenn und Ursula Kuroczik unter Telefon-Nr. 0211 9449-3816 bzw. 0211 9449-3817.

Straßenverkehrsunfälle in Nordrhein-Westfalen

Inhalt: Der Monatsbericht enthält Ergebnisse von Straßenverkehrsunfällen und dabei Verunglückten in Nordrhein-Westfalen nach Unfallkategorien, nach Straßen-, Unfallarten, Unfalltypen, nach Tagesdatum, Ortslage, Art der Verkehrsbeteiligung, Unfallursachen und nach Fehlverhalten der Fahrzeugführer sowie die Anzahl der Verunglückten nach der Schwere der Verletzung, Altersgruppen und Geschlecht. Dargestellt werden die monatlichen und die kumulierten Zahlen, die Vorjahresergebnisse und die prozentuale Veränderung gegenüber den Vorjahreszeiträumen. Auf Gemeindeebene sind Ergebnisse nach Ortslage und Unfallkategorien enthalten.

Bestell-Nr. H12

Straßenverkehrsunfälle in Nordrhein-Westfalen

Inhalt: Der Bericht enthält Ergebnisse von Straßenverkehrsunfällen und dabei Verunglückten in Nordrhein-Westfalen nach Unfallkategorien, nach Straßen-, Unfallarten, Unfalltypen, nach Tagesdatum, Ortslage, Art der Verkehrsbeteiligung, Unfallursachen und nach Fehlverhalten der Fahrzeugführer sowie die Anzahl der Verunglückten nach der Schwere der Verletzung, Altersgruppen und Geschlecht. Dargestellt werden die Jahreswerte, die Vorjahresergebnisse und die prozentuale Veränderung gegenüber den Vorjahreszeiträumen. Auf Gemeindeebene sind Ergebnisse nach Ortslage und Unfallkategorien enthalten. Zahlreiche Grafiken und eine Farbkarte runden den Bericht ab.

Bestell-Nr. H13

Fachliche Auskünfte zu diesen Veröffentlichungen erteilen Ihnen gerne Petra Focks und Jörg Möller unter Telefon-Nr. 0211 9449-3820 bzw. 0211 9449-3821.

Binnenschifffahrt in Nordrhein-Westfalen

Inhalt: Der Monatsbericht enthält die Entwicklung des Güterverkehrs auf den nordrhein-westfälischen Binnenwasserstraßen nach Verkehrsbeziehungen und Güterabteilungen. Dargestellt werden die monatlichen Gütermengen in Tonnen bzw. der Containerumschlag für Nordrhein-Westfalen, die Mengen des Vormonats und des Vorjahresmonats sowie die kumulierten Jahreshütermengen im Vergleich zum Vorjahreszeitraum mit der prozentualen Veränderung.

Bestell-Nr. H21

Fachliche Auskünfte zu diesen Veröffentlichungen erteilen Ihnen gerne Dirk Kamps und Sabine Schmidt unter Telefon-Nr. 0211 9449-3827 bzw. 0211 9449-3826.