



und Erden. . . . .	2	x	.	.	1200	Tabakerzeugnisse (ohne Abfälle) . . . . .	5	x
rdgas- . . . . .	-	-	-	-	1299	Veredlung von Erzeugnissen dieser Güter- abteilung . . . . .	-	-
ergbau . . . . .	2	x	.	.	13	Textilien . . . . .	237	x
und Erden. . . . .	92	x	4 232 700	32	1310	Textile Spinnstoffe und Garne. . . . .	10	17 099 206
. . . . .	22	x	196 962	7	1320	Gewebe. . . . .	43	69 407 753
. . . . .	157	x	4 410 627	31	1330	Textilveredlung. . . . .	48	x
. . . . .	10	x	9 609 047	5	1391	Gewirke und Gestricke. . . . .	12	x
erzeugnisse . . . . .	6	x	148 319	14	1392	Konfektionierte Textilwaren (ohne Bekleidung) . . . . .	70	x
oren, . . . . .	12	x	495 480	26	1393	Teppiche und textile Fußbodenbeläge, auch konfektioniert . . . . .	kg	14
. . . . .	42	x	1 211 722	36	1394	Sellerwaren . . . . .	kg	4
. . . . .	11	.	2 885 581	30	1395	Vliesstoffe (auch getränkt, bestrichen, überzogen oder mit Lagen versehen) und Erzeugnisse daraus (ohne Bekleidung). . . . .	kg	12
. . . . .	4	.	97 467	16	1396	Technische Textilien . . . . .	65	x
peiseeis) . . . . .	27	x	1 342 737	8	1399	Sonstige Textilwaren, a. n. g. . . . .	5	x
. . . . .	4	x	85 542 600	10	14	Bekleidung . . . . .	49	x
. . . . .	26	x	577 201	19	1411	Bekleidung aus Leder oder rekonstituiertem Leder (einschl. Mänteln) (ohne Bekleidungs- zubehör, Schuhe und Kopfbedeckungen) . . . . .	-	-
. . . . .	13	x	460 971	42	1412	Arbeits- und Berufsbekleidung . . . . .	St	11
. . . . .	508	x	3 186 592	26	1413	Sonstige Oberbekleidung (ohne Arbeits- und Berufsbekleidung). . . . .	St	19
. . . . .	55	.	.	.	1414	Wäsche. . . . .	11	5 795 500
. . . . .	2	.	.	.	1419	Bekleidung und Bekleidungszubehör, a. n. g. . . . .	11	x
. . . . .	7	.	.	30	1420	Pelzwaren . . . . .	12	x
. . . . .	41	.	605 557 331	26	1431	Strumpfwaren. . . . .	-	-
. . . . .	11	.	124 048 886	17	1439	Bekleidung a. n. g., aus Gewirken oder Gestricken	St	4
. . . . .	24	x	474 688	18	1499	Veredlung von Erzeugnissen dieser Güterab- teilung (ohne Bekleidung aus textilen Stoffen) . . . . .	2	x
. . . . .	24	x	465 843	18	15	Leder und Lederwaren . . . . .	33	x
ereitungen, n oder zum einem Inhalt	2	.	.	17	1511	Leder und Lederfaserstoff; zugerichtete und gefärbte Felle . . . . .	4	x
. . . . .	61	x	786 590	12	1512	Lederwaren (ohne Lederbekleidung und Schuhe) . . . . .	16	x
. . . . .	29	x	453 031	12	1520	Schuhe . . . . .	13	x
ereitet	26	.	.	.	1599	Veredlung von Erzeugnissen dieser Güter- abteilung . . . . .	-	-
Güter-								

## Statistische Berichte Gäste und Übernachtungen im Reiseverkehr Nordrhein-Westfalens

September 2017



# **Gäste und Übernachtungen im Reiseverkehr Nordrhein-Westfalens**

**September 2017**

**Bestell-Nr. G413 2017 09  
(Kennziffer G IV – m 9/17)**

Herausgegeben von  
Information und Technik Nordrhein-Westfalen, Geschäftsbereich Statistik  
Mauerstraße 51, 40476 Düsseldorf • Postfach 10 11 05, 40002 Düsseldorf  
Telefon 0211 9449-01 • Telefax 0211 9449-8000  
Internet: <http://www.it.nrw.de>  
E-Mail: [poststelle@it.nrw.de](mailto:poststelle@it.nrw.de)

Erschienen im November 2017

Alle Statistischen Berichte finden Sie als PDF-Datei zum kostenlosen  
Download in unserer Internet-Rubrik „Publikationen“.  
© Information und Technik NRW, Düsseldorf, 2017  
Auszugsweise Vervielfältigung und Verbreitung mit Quellenangabe gestattet.

# Inhalt

	Seite
<b>Hinweise</b> .....	4
<b>Vorbemerkungen</b> .....	5
<b>Grafiken</b> .....	6
 <b>Tabellenteil</b>	
1. Entwicklung der Ankünfte und Übernachtungen .....	8
2. Kapazität und Leistung der Beherbergungsstätten im September 2017 nach	
2.1 Verwaltungsbezirken .....	9
2.2 Gemeindegruppen und Betriebsarten .....	23
2.3 Reisegebieten und Betriebsarten .....	27
2.4 Reisegebieten und Herkunftsländern .....	31
3. Leistung der Beherbergungsstätten von Januar bis September 2017 nach	
3.1 Verwaltungsbezirken .....	44
3.2 Gemeindegruppen und Betriebsarten .....	58
3.3 Reisegebieten und Betriebsarten .....	62
3.4 Reisegebieten und Herkunftsländern .....	66
4. Leistung der Campingplätze nach Herkunftsländern .....	79
 <b>Karte</b>	
Reisegebiete in Nordrhein-Westfalen .....	81
Übersicht der Reisegebiete / Regionen in Nordrhein-Westfalen .....	82
 <b>Karte</b>	
Kur- und Erholungsorte in Nordrhein-Westfalen .....	83
Verzeichnis der Kurorte und Erholungsorte in Nordrhein-Westfalen .....	84
 <b>Veröffentlichungen</b> .....	 86

## Hinweise

### Städteregion Aachen – Änderung des Gebietsstandes

Seit dem 21. Oktober 2009 bilden die Stadt Aachen und die Gemeinden des aufgelösten Kreises Aachen nach dem Aachen-Gesetz die Städteregion Aachen. Die Städteregion Aachen ist Rechtsnachfolgerin des Kreises Aachen und besteht als Gemeindeverband aus Aachen, Alsdorf, Baesweiler, Eschweiler, Herzogenrath, Monschau, Roetgen, Simmerath, Stolberg (Rhd.) und Würselen. Die Stadt Aachen ist regionsangehörig und hat zugleich die Rechtsstellung einer kreisfreien Stadt nach Maßgabe des Aachen-Gesetzes.

Aufgrund der hierarchisch aufgebauten Systematik der „Amtlichen Gemeindeschlüssel“ kann diese Doppelrolle in der regionalen Struktur einer statistischen Kreistabelle nicht dargestellt werden. Bei den Gruppierungen „Kreisfreie Städte“ wird somit die Stadt Aachen nicht mehr aufgeführt, sondern – falls für die jeweilige Statistik Gemeindeergebnisse vorliegen – als kreisfreie Stadt Aachen in einer „darunter-Position“ zur Städteregion Aachen ausgewiesen. In diesem Fall gehen die Werte der Stadt Aachen nicht mehr in die Summe der kreisfreien Städte ein, sondern in die Summe der Kreise. Eine Vergleichbarkeit dieser Summen mit den Ergebnissen nach dem früheren Gebietsstand ist somit nicht mehr gegeben.

Abweichungen in den Summen ergeben sich aus dem Runden der Einzelwerte

Eventuelle Abweichungen der Monatswerte in Tabelle 1 gegenüber den Monatswerten vorangeangener Statistischer Berichte ergeben sich durch Nachmeldungen.

### Zeichenerklärung

(nach DIN 55 301)

0	weniger als die Hälfte von 1 in der letzten besetzten Stelle, jedoch mehr als nichts
–	nichts vorhanden (genau null)
...	Angabe fällt später an
x	Tabellenfach gesperrt, weil Aussage nicht sinnvoll
.	Zahlenwert unbekannt oder geheim zu halten

## Vorbemerkungen

In der Beherbergungsstatistik des Reiseverkehrs werden monatlich die angekommenen Gäste und Gästeübernachtungen in Beherbergungsbetrieben und auf Campingplätzen erfasst, wobei die Gäste aus dem Ausland nach dem Herkunftsland (ständiger Wohnsitz) untergliedert werden. Bei Beherbergungsbetrieben wird die Zahl der angebotenen Betten und bei Campingplätzen die Zahl der angebotenen Stellplätze erhoben. Einmal jährlich wird bei Betrieben der klassischen Hotellerie zum Stichtag 31. Juli die Zahl der angebotenen Gästezimmer erfasst und in der Juli-Ausgabe dieses Berichts veröffentlicht.

Die Rechtsgrundlage dieser Erhebung ist das „Gesetz zur Neuordnung der Statistik über die Beherbergung im Reiseverkehr (Beherbergungsstatistikgesetz – BeherbStatG) vom 22. Mai 2002“ (BGBl. I S. 1642), zuletzt geändert durch Artikel 1 des Gesetzes vom 23. November 2011 (BGBl. I S. 2298). Nach § 3 (I) dieses Gesetzes werden nur Beherbergungsbetriebe in die Erhebung einbezogen, die zehn und mehr Schlafgelegenheiten bzw. bei Campingplätzen zehn und mehr Stellplätze aufweisen.

### Darstellung der Ergebnisse

Die vorliegenden Monatsergebnisse enthalten vorläufige Zahlen. In der Regel weichen aber die endgültigen Ergebnisse nur geringfügig davon ab. In den aufsummierten Teiljahresergebnissen im zweiten Teil des Berichtes fließen jeweils nachträgliche Meldungen von Beherbergungsbetrieben ein, so dass diese Ergebnisse im Laufes des Jahres beständiger werden.

Zurzeit gibt es in Nordrhein-Westfalen zwei Gemeinden (von 396), die keine Beherbergungsstätte mit zehn und mehr Betten haben. Sie werden in der Erhebung nicht berücksichtigt.

Die Zahl der prädikatisierten Orte in Nordrhein-Westfalen beträgt zurzeit 72. Darunter befinden sich 10 Mineral-, Moor-, Sole- und Thermalbäder, 4 Heilklimatische Kurorte, 5 Kneippkurorte, 7 Kneippheilbäder, 16 Luftkurorte und 30 Erholungsorte. Eine Übersicht der Lage dieser Orte finden Sie am Ende des Berichtes.

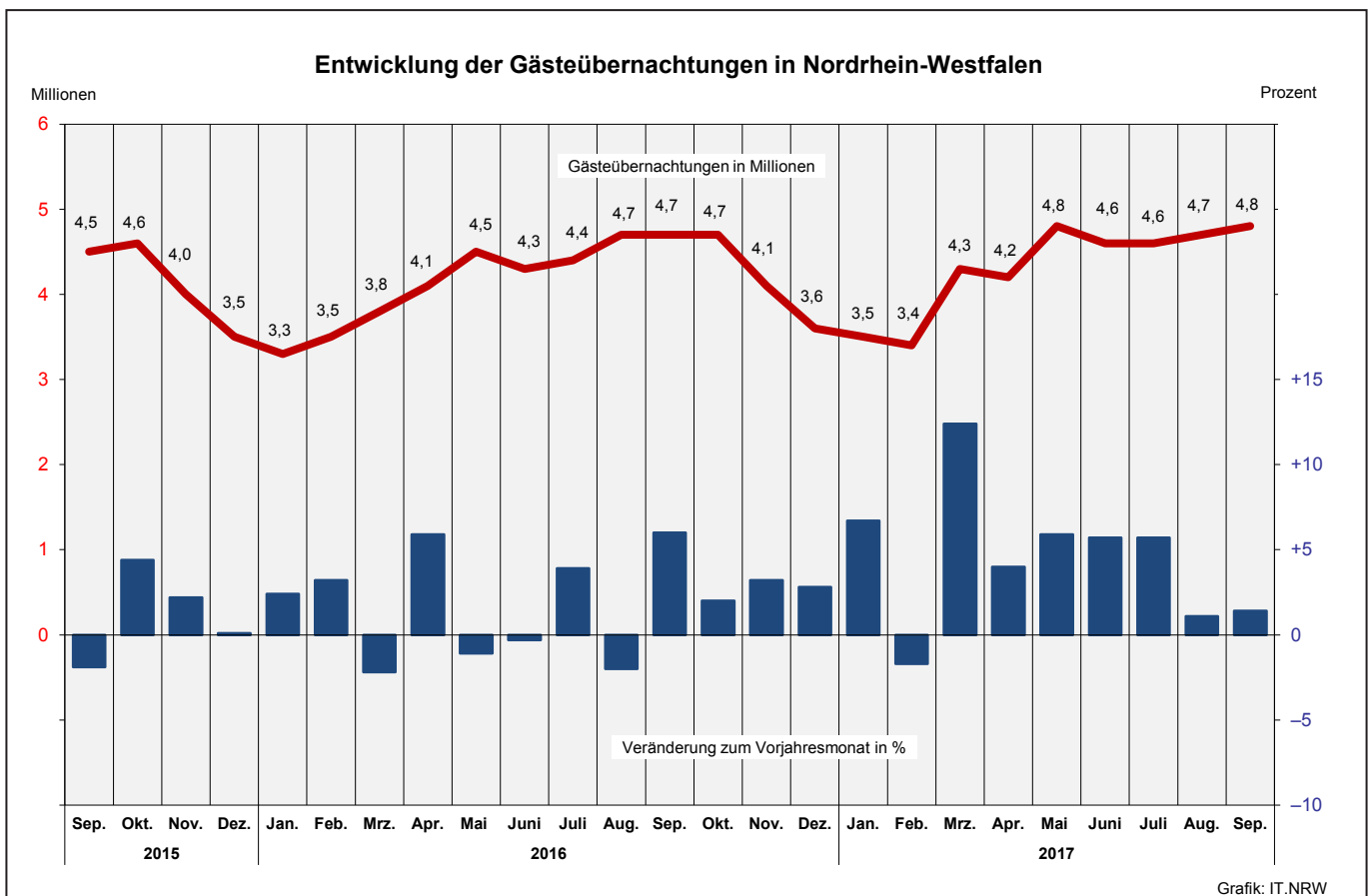
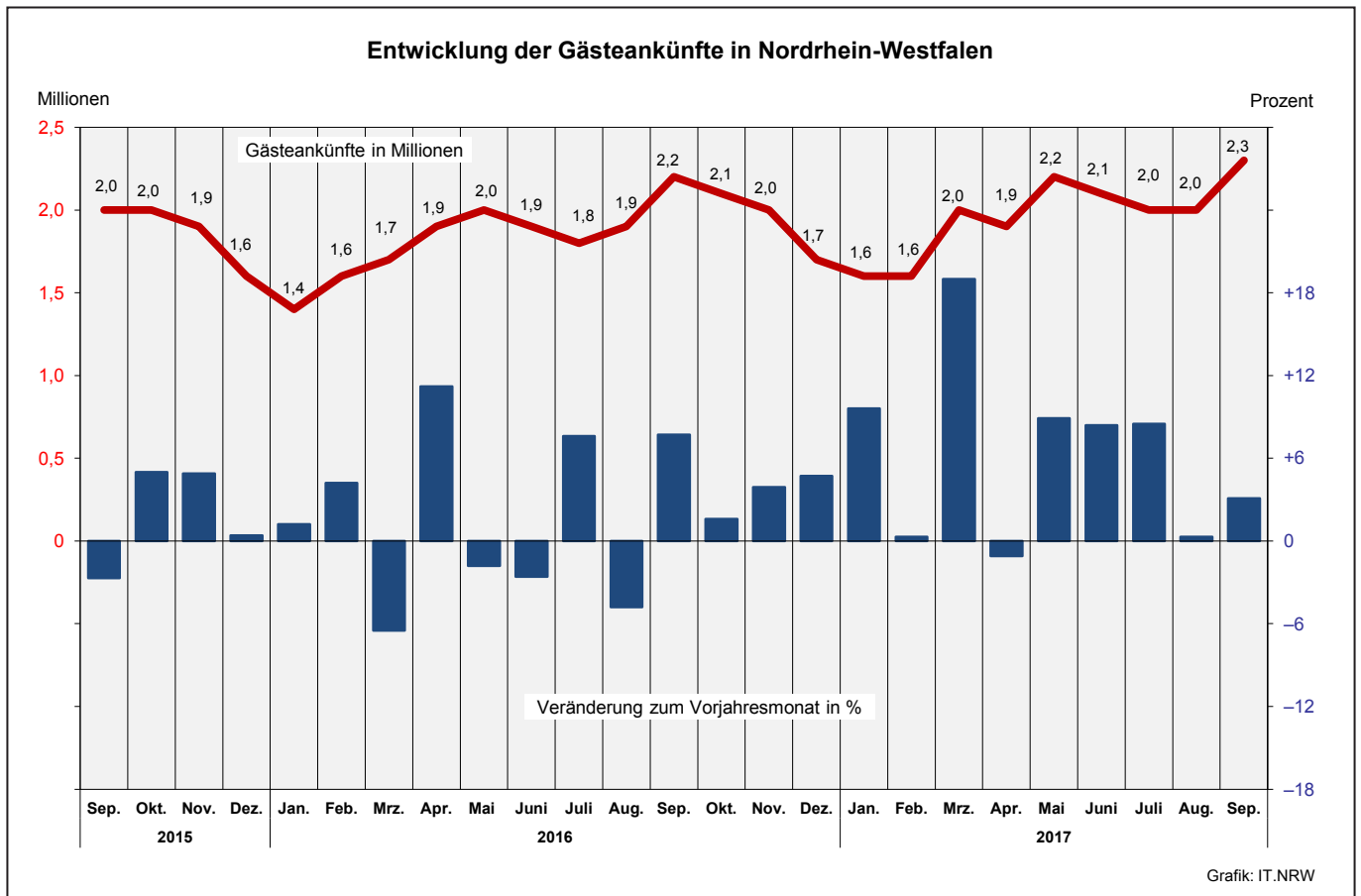

Übernachtungen in NRW je 1 000 Einwohner nach Reisegebieten  
sowie Anteil der deutschen und ausländischen Gäste im September 2017

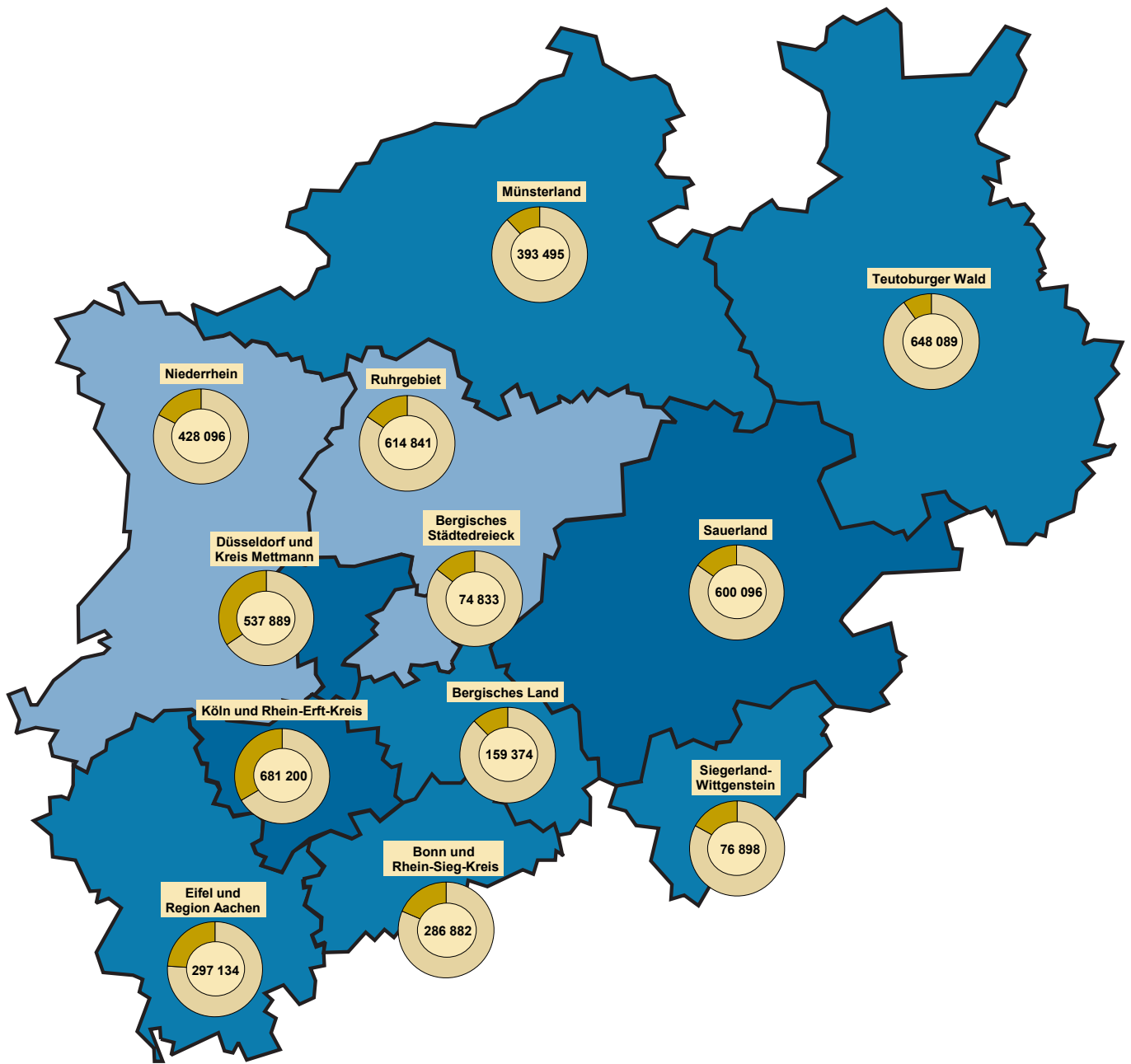

Beherbergungsintensität der Übernachtungen je 1 000 Einwohner

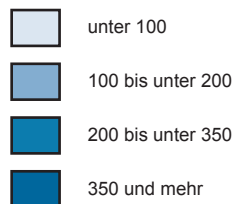

Kreisdiagramme

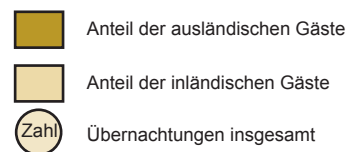

Grafik: IT.NRW



## 1. Entwicklung der Ankünfte und Übernachtungen

Zeitraum	Ankünfte		Übernachtungen		Ankünfte		Übernachtungen		
	aller Gäste	ausländischer Gäste	aller Gäste	ausländischer Gäste	aller Gäste	ausländischer Gäste	aller Gäste	ausländischer Gäste	
	Anzahl				Veränderungen zum Vorjahresmonat in %				
2015	Januar	1 414 799	314 248	3 200 932	660 188	+4,2	+0,1	+3,2	+0,6
	Februar	1 500 924	336 159	3 396 517	752 688	+0,6	+0,7	+2,5	+3,9
	März	1 766 830	377 958	3 921 491	788 221	+4,1	+2,0	+4,0	+1,7
	April	1 698 717	355 487	3 845 752	729 754	+3,7	-2,4	+0,4	-3,5
	Mai	2 044 178	429 328	4 553 550	899 757	-0,3	-6,3	-0,1	-7,5
	Juni	1 993 028	405 251	4 321 361	828 995	+3,3	+6,6	+1,7	+5,7
	Juli	1 716 104	421 526	4 200 434	965 651	-0,2	+2,1	+0,1	+1,1
	August	2 041 195	464 801	4 749 896	1 075 480	+4,9	-0,4	+3,2	+2,7
	September	2 037 376	410 086	4 463 687	836 596	-2,7	-6,9	-1,9	-6,7
	Oktober	2 024 570	454 878	4 609 008	969 682	+5,0	+12,5	+4,4	+14,1
	November	1 880 170	400 554	3 958 194	801 458	+4,9	+6,8	+2,2	+4,2
	Dezember	1 595 149	418 459	3 467 177	830 590	+0,4	-0,9	+0,1	-2,1
2016	Januar	1 432 163	320 256	3 277 124	672 027	+1,2	+1,9	+2,4	+1,8
	Februar	1 563 451	343 749	3 504 682	751 744	+4,2	+2,3	+3,2	-0,1
	März	1 651 998	366 223	3 833 474	765 466	-6,5	-3,1	-2,2	-2,9
	April	1 888 144	406 200	4 071 283	823 298	+11,2	+14,3	+5,9	+12,8
	Mai	2 006 489	421 733	4 502 835	870 767	-1,8	-1,8	-1,1	-3,2
	Juni	1 941 215	417 492	4 306 503	890 310	-2,6	+3,0	-0,3	+7,4
	Juli	1 845 853	432 398	4 363 338	967 576	+7,6	+2,6	+3,9	+0,2
	August	1 943 635	453 131	4 656 384	1 053 057	-4,8	-2,5	-2,0	-2,1
	September	2 193 417	472 865	4 731 382	960 786	+7,7	+15,3	+6,0	+14,8
	Oktober	2 057 737	461 426	4 699 659	984 539	+1,6	+1,4	+2,0	+1,5
	November	1 953 050	426 149	4 086 200	845 743	+3,9	+6,4	+3,2	+5,5
	Dezember	1 670 910	427 992	3 564 026	831 830	+4,7	+2,3	+2,8	+0,1
2017	Januar	1 569 291	377 535	3 495 705	782 704	+9,6	+17,9	+6,7	+16,5
	Februar	1 568 882	346 055	3 443 882	739 757	+0,3	+0,7	-1,7	-1,6
	März	1 965 755	454 070	4 307 943	939 532	+19,0	+24,0	+12,4	+22,7
	April	1 867 867	411 341	4 233 414	834 527	-1,1	+1,3	+4,0	+1,4
	Mai	2 185 681	504 717	4 768 512	1 038 982	+8,9	+19,7	+5,9	+19,3
	Juni	2 103 494	423 963	4 550 572	853 302	+8,4	+1,5	+5,7	-4,2
	Juli	2 002 129	464 190	4 611 097	1 018 926	+8,5	+7,4	+5,7	+5,3
	August	1 950 378	480 742	4 705 859	1 107 181	+0,3	+6,1	+1,1	+5,1
	September	2 261 649	470 664	4 798 827	953 234	+3,1	-0,5	+1,4	-0,8
	Oktober	...	...	...	...	...	...	...	...
	November	...	...	...	...	...	...	...	...
	Dezember	...	...	...	...	...	...	...	...

## 2.1 Kapazität und Leistung der Beherbergungsstätten nach Verwaltungsbezirken

September 2017

Amtliche Schlüsselnummer	Verwaltungsbezirk	Betriebe		Betten			Mittlere Aufenthaltsdauer <sup>3)</sup>	
		geöffnete	Veränderung <sup>1)</sup>	angebotene	Veränderung <sup>1)</sup>	mittlere Auslastung <sup>2)</sup>	aller Gäste	ausländischer Gäste
<b>111 000</b>	<b>Kreisfreie Städte</b>							
<b>111 000</b>	<b>Düsseldorf</b>	<b>226</b>	<b>+2,7</b>	<b>27 215</b>	<b>+4,4</b>	<b>54,0</b>	<b>1,6</b>	<b>1,8</b>
<b>112 000</b>	<b>Duisburg</b>	<b>51</b>	<b>+2,0</b>	<b>3 731</b>	<b>+8,0</b>	<b>49,7</b>	<b>2,0</b>	<b>2,0</b>
<b>113 000</b>	<b>Essen</b>	<b>95</b>	<b>+5,6</b>	<b>9 287</b>	<b>+10,4</b>	<b>48,1</b>	<b>1,9</b>	<b>1,9</b>
<b>114 000</b>	<b>Krefeld</b>	<b>22</b>	<b>–</b>	<b>1 679</b>	<b>–1,1</b>	<b>39,6</b>	<b>1,6</b>	<b>1,6</b>
<b>116 000</b>	<b>Mönchengladbach</b>	<b>31</b>	<b>–</b>	<b>2 290</b>	<b>+3,2</b>	<b>44,8</b>	<b>1,7</b>	<b>2,0</b>
<b>117 000</b>	<b>Mülheim an der Ruhr</b>	<b>29</b>	<b>–3,3</b>	<b>1 656</b>	<b>+1,1</b>	<b>38,5</b>	<b>1,8</b>	<b>2,4</b>
<b>119 000</b>	<b>Oberhausen</b>	<b>23</b>	<b>–4,2</b>	<b>2 504</b>	<b>+10,4</b>	<b>53,1</b>	<b>2,0</b>	<b>1,7</b>
<b>120 000</b>	<b>Remscheid</b>	<b>18</b>	<b>–</b>	<b>904</b>	<b>+3,1</b>	<b>42,4</b>	<b>1,7</b>	<b>1,6</b>
<b>122 000</b>	<b>Solingen</b>	<b>18</b>	<b>–5,3</b>	<b>965</b>	<b>+0,4</b>	<b>34,3</b>	<b>1,7</b>	<b>2,2</b>
<b>124 000</b>	<b>Wuppertal</b>	<b>42</b>	<b>–</b>	<b>3 644</b>	<b>–0,1</b>	<b>49,9</b>	<b>2,4</b>	<b>1,8</b>
<b>154 000</b>	<b>Kreis Kleve</b>	<b>135</b>	<b>–0,7</b>	<b>5 799</b>	<b>+0,9</b>	<b>42,9</b>	<b>2,0</b>	<b>1,8</b>
154 004	Bedburg-Hau	3	–25,0	85	–19,0	52,9	1,8	2,3
154 008	Emmerich am Rhein, Stadt	15	–	298	+0,7	39,0	2,2	2,4
154 012	Geldern, Stadt	10	–	507	–0,8	51,2	3,6	2,1
154 016	Goch, Stadt	10	–	467	–0,8	44,2	2,1	2,1
154 020	Issum	3	–	32	–	35,3	2,3	3,1
154 024	Kalkar, Stadt	9	–	1 215	–	33,1	2,3	1,9
154 028	Kerken	4	–	73	–2,7	29,6	1,8	2,4
154 032	Kevelaer, Stadt	22	–	754	–0,4	44,2	1,7	1,8
154 036	Kleve, Stadt	12	–	694	–	46,0	1,8	1,8
154 040	Kranenburg	7	–	307	–	56,2	2,4	1,8
154 044	Rees, Stadt	10	–	273	+15,2	48,0	2,0	2,0
154 048	Rheurdt	5	–16,7	155	+7,6	32,7	1,8	3,9
154 052	Straelen, Stadt	6	–	178	–	39,9	1,5	1,8
154 056	Udem	4	–	175	+6,7	66,9	2,4	1,0
154 060	Wachtendonk	8	+14,3	193	+9,7	24,4	2,5	2,0
154 064	Weeze	7	–	393	+1,3	46,5	1,3	1,1
<b>158 000</b>	<b>Kreis Mettmann</b>	<b>96</b>	<b>–2,0</b>	<b>6 881</b>	<b>–1,0</b>	<b>45,7</b>	<b>1,7</b>	<b>1,7</b>
158 004	Erkrath, Stadt	4	–	244	–	51,2	2,0	2,1
158 008	Haan, Stadt	5	–	444	+0,5	43,1	2,0	1,9
158 012	Heiligenhaus, Stadt	4	–	214	–5,7	36,9	1,8	2,9
158 016	Hilden, Stadt	13	–	1 032	+2,6	44,7	2,4	2,6
158 020	Langenfeld (Rhld.), Stadt	10	–16,7	411	–9,7	39,1	1,7	2,0
158 024	Mettmann, Stadt	7	–	971	–	47,0	1,6	1,6
158 026	Monheim am Rhein, Stadt	7	–	406	–0,5	47,5	1,6	1,5
158 028	Ratingen, Stadt	30	–3,2	2 532	–2,1	47,7	1,6	1,5
158 032	Velbert, Stadt	13	+8,3	560	+2,8	46,3	1,7	1,6
158 036	Wülfrath, Stadt	3	–	67	+1,5	14,2	3,0	3,0
<b>162 000</b>	<b>Rhein-Kreis Neuss</b>	<b>89</b>	<b>–2,2</b>	<b>6 284</b>	<b>–2,9</b>	<b>46,8</b>	<b>2,1</b>	<b>1,7</b>
162 004	Dormagen, Stadt	17	–5,6	740	–2,4	45,8	2,9	2,1
162 008	Grevenbroich, Stadt	9	–	548	–1,3	41,5	2,2	1,6
162 012	Jüchen	3	–	92	+5,7	27,9	1,6	1,6
162 016	Kaarst, Stadt	8	–	559	–1,8	40,0	1,6	1,8
162 020	Korschenbroich, Stadt	6	–	319	–	82,5	11,8	2,5
162 022	Meerbusch, Stadt	19	–	924	+0,3	55,5	4,2	3,4
162 024	Neuss, Stadt	22	–4,3	3 005	–5,0	44,1	1,5	1,5
162 028	Rommerskirchen	5	–	97	–	22,4	2,7	2,5
<b>166 000</b>	<b>Kreis Viersen</b>	<b>68</b>	<b>–4,2</b>	<b>2 684</b>	<b>+1,9</b>	<b>41,6</b>	<b>2,0</b>	<b>2,3</b>
166 004	Brüggen	9	–	302	–0,7	36,9	2,0	2,1
166 008	Grefrath	4	–	193	+0,5	36,7	2,3	2,1
166 012	Kempfen, Stadt	7	–	292	–	27,7	2,6	2,9
166 016	Nettetal, Stadt	15	+7,1	931	+10,3	47,6	2,0	1,9
166 020	Niederkrüchten	9	–18,2	60	–25,0	46,6	2,6	3,1
166 024	Schwalmtal	2	–	40	–	.	.	.
166 028	Tönisvorst, Stadt	4	–	65	+12,1	.	.	.
166 032	Viersen, Stadt	8	–11,1	207	–7,2	40,6	1,7	1,7
166 036	Willich, Stadt	10	–9,1	594	–1,2	45,0	1,8	2,5
<b>170 000</b>	<b>Kreis Wesel</b>	<b>108</b>	<b>+1,9</b>	<b>4 618</b>	<b>–1,1</b>	<b>47,2</b>	<b>1,8</b>	<b>2,0</b>
170 004	Alpen	3	–	43	–4,4	23,2	1,6	1,4
170 008	Dinslaken, Stadt	11	–	373	+2,2	38,9	2,0	1,8
170 012	Hamminkeln, Stadt	8	–11,1	319	–17,6	62,7	3,4	6,0
170 016	Hünxe	5	–	116	–	23,5	1,2	1,1
170 020	Kamp-Lintfort, Stadt	6	+20,0	250	+8,2	62,5	1,6	1,7

1) Veränderung gegenüber dem Vorjahresmonat in % – 2) mittlere Auslastung = (Übernachtungen / angebotene Bettentage) \* 100 – 3) mittlere Aufenthaltsdauer (in Tagen) = Übernachtungen / Ankünfte

## Noch: 2.1 Kapazität und Leistung der Beherbergungsstätten nach Verwaltungsbezirken

September 2017

Amtliche Schlüsselnummer	Verwaltungsbezirk	Ankünfte				Übernachtungen			
		aller Gäste	Veränderung <sup>1)</sup>	ausländischer Gäste	Veränderung <sup>1)</sup>	aller Gäste	Veränderung <sup>1)</sup>	ausländischer Gäste	Veränderung <sup>1)</sup>
	<b>Kreisfreie Städte</b>								
<b>111 000</b>	<b>Düsseldorf</b>	<b>271 591</b>	<b>+4,7</b>	<b>91 877</b>	<b>-5,4</b>	<b>443 598</b>	<b>+2,7</b>	<b>163 609</b>	<b>-6,7</b>
<b>112 000</b>	<b>Duisburg</b>	<b>27 979</b>	<b>+16,1</b>	<b>4 954</b>	<b>+20,4</b>	<b>55 426</b>	<b>+13,8</b>	<b>9 745</b>	<b>+12,8</b>
<b>113 000</b>	<b>Essen</b>	<b>71 416</b>	<b>+9,0</b>	<b>12 412</b>	<b>+2,0</b>	<b>137 063</b>	<b>+4,2</b>	<b>23 898</b>	<b>+0,7</b>
<b>114 000</b>	<b>Krefeld</b>	<b>12 599</b>	<b>-6,1</b>	<b>2 847</b>	<b>-19,9</b>	<b>19 922</b>	<b>-13,9</b>	<b>4 635</b>	<b>-30,4</b>
<b>116 000</b>	<b>Mönchengladbach</b>	<b>17 710</b>	<b>+4,4</b>	<b>2 991</b>	<b>-17,2</b>	<b>30 795</b>	<b>-0,4</b>	<b>6 049</b>	<b>-13,8</b>
<b>117 000</b>	<b>Mülheim an der Ruhr</b>	<b>10 939</b>	<b>-5,6</b>	<b>1 351</b>	<b>-7,1</b>	<b>19 610</b>	<b>-4,3</b>	<b>3 182</b>	<b>-8,5</b>
<b>119 000</b>	<b>Oberhausen</b>	<b>19 726</b>	<b>-2,1</b>	<b>3 096</b>	<b>-25,3</b>	<b>40 045</b>	<b>+0,5</b>	<b>5 116</b>	<b>-27,5</b>
<b>120 000</b>	<b>Remscheid</b>	<b>6 922</b>	<b>+14,4</b>	<b>1 514</b>	<b>+20,2</b>	<b>11 487</b>	<b>+13,9</b>	<b>2 381</b>	<b>+10,8</b>
<b>122 000</b>	<b>Solingen</b>	<b>5 914</b>	<b>+5,8</b>	<b>728</b>	<b>-6,8</b>	<b>10 087</b>	<b>-25,1</b>	<b>1 629</b>	<b>-6,8</b>
<b>124 000</b>	<b>Wuppertal</b>	<b>22 151</b>	<b>-8,2</b>	<b>3 901</b>	<b>-22,8</b>	<b>53 259</b>	<b>-5,8</b>	<b>6 845</b>	<b>-14,9</b>
<b>154 000</b>	<b>Kreis Kleve</b>	<b>46 863</b>	<b>+0,4</b>	<b>8 803</b>	<b>+0,1</b>	<b>94 573</b>	<b>-0,1</b>	<b>15 923</b>	<b>+3,6</b>
154 004	Bedburg-Hau	818	+27,6	264	-6,4	1 452	+16,9	617	-8,9
154 008	Emmerich am Rhein, Stadt	2 769	+28,6	730	+42,3	6 204	+47,4	1 732	+77,8
154 012	Geldern, Stadt	2 379	-15,3	204	-20,6	8 572	-13,2	426	-35,6
154 016	Goch, Stadt	4 956	+15,6	1 056	+23,9	10 435	+16,4	2 253	+21,2
154 020	Issum	243	-8,3	74	-14,0	551	-4,0	227	+29,7
154 024	Kalkar, Stadt	7 548	-5,3	1 635	-12,8	17 301	-0,4	3 153	-6,0
154 028	Kerken	965	-26,3	73	-11,0	1 731	-14,9	174	+29,9
154 032	Kevelaer, Stadt	6 783	-3,2	853	-17,4	11 309	-7,7	1 549	-13,0
154 036	Kleve, Stadt	6 006	-8,4	968	-17,6	10 632	-9,5	1 697	-17,7
154 040	Kranenburg	2 241	-18,5	208	-60,4	5 305	-21,0	381	-57,2
154 044	Rees, Stadt	2 756	+15,3	404	+51,3	5 509	+11,3	828	+50,5
154 048	Rheurdt	886	-1,3	43	-34,8	1 590	-27,2	169	-33,2
154 052	Straelen, Stadt	1 724	+8,3	163	+22,6	2 582	+7,2	301	+44,7
154 056	Uedem	1 448	+39,9	10	-52,4	3 543	+8,5	10	-52,4
154 060	Wachtendonk	935	-0,1	110	+26,4	2 297	+11,0	218	+55,7
154 064	Weeze	4 406	+8,0	2 008	+30,7	5 560	+17,1	2 188	+34,2
<b>158 000</b>	<b>Kreis Mettmann</b>	<b>54 691</b>	<b>+2,5</b>	<b>12 667</b>	<b>-2,0</b>	<b>94 291</b>	<b>+0,1</b>	<b>21 746</b>	<b>-5,0</b>
158 004	Erkrath, Stadt	1 918	-7,2	282	-43,9	3 745	+6,7	580	-35,3
158 008	Haan, Stadt	2 864	+15,3	471	+7,5	5 600	+15,6	884	-19,6
158 012	Heiligenhaus, Stadt	1 293	+4,4	285	+4,0	2 367	+12,2	820	+31,0
158 016	Hilden, Stadt	5 801	-7,0	1 125	-15,0	13 853	-3,4	2 873	-5,6
158 020	Langenfeld (Rhld.), Stadt	2 837	-5,1	365	+0,6	4 817	-9,4	737	+0,1
158 024	Mettmann, Stadt	8 477	+3,8	2 517	+13,1	13 687	+0,7	4 075	+11,7
158 026	Monheim am Rhein, Stadt	3 836	+5,6	1 068	+38,9	5 947	+0,2	1 586	+24,3
158 028	Ratingen, Stadt	23 016	+1,9	6 049	-9,2	36 219	-2,3	9 335	-11,0
158 032	Velbert, Stadt	4 553	+18,7	485	+37,8	7 771	+15,5	796	+20,1
158 036	Wülfrath, Stadt	96	-20,0	20	+42,9	285	-60,9	60	-85,7
<b>162 000</b>	<b>Rhein-Kreis Neuss</b>	<b>42 707</b>	<b>-3,5</b>	<b>11 347</b>	<b>+3,1</b>	<b>88 754</b>	<b>-4,2</b>	<b>18 855</b>	<b>+0,9</b>
162 004	Dormagen, Stadt	3 479	-3,1	666	+5,7	10 226	-3,6	1 426	+14,9
162 008	Grevenbroich, Stadt	3 104	+23,3	839	+9,8	6 826	+16,2	1 314	-12,5
162 012	Jüchen	469	-13,1	275	+5,0	770	-1,2	447	+25,2
162 016	Kaarst, Stadt	4 257	-13,3	782	-12,0	6 716	-8,4	1 411	-6,8
162 020	Korschenbroich, Stadt	667	-9,4	112	+0,9	7 897	+6,8	283	+9,7
162 022	Meerbusch, Stadt	3 749	+0,3	652	-6,5	15 885	-2,0	2 210	+6,4
162 024	Neuss, Stadt	26 736	-4,5	7 957	+4,6	39 782	-9,4	11 601	-
162 028	Rommerskirchen	246	+8,8	64	+42,2	652	+33,3	163	+27,3
<b>166 000</b>	<b>Kreis Viersen</b>	<b>18 531</b>	<b>-7,1</b>	<b>1 508</b>	<b>-15,8</b>	<b>37 045</b>	<b>-7,0</b>	<b>3 542</b>	<b>-1,9</b>
166 004	Brüggen	2 340	-19,7	214	-23,0	4 608	-23,2	447	-19,7
166 008	Grefrath	965	-18,8	47	-44,0	2 181	-1,5	98	-5,8
166 012	Kempen, Stadt	1 278	+1,5	155	+14,0	3 386	-9,1	448	+13,1
166 016	Nettetal, Stadt	6 677	-1,6	167	-24,1	13 289	-5,4	324	-2,1
166 020	Niederkrüchten	814	-8,2	72	-30,1	2 128	+2,8	220	-
166 024	Schwalmtal	.	.	.	.	.	.	.	.
166 028	Tönisvorst, Stadt	.	.	.	.	.	.	.	.
166 032	Viersen, Stadt	1 446	-0,7	115	+12,7	2 524	+3,9	198	-17,2
166 036	Willich, Stadt	4 365	-6,6	655	-5,5	8 014	-3,4	1 666	+7,8
<b>170 000</b>	<b>Kreis Wesel</b>	<b>41 365</b>	<b>+1,3</b>	<b>5 786</b>	<b>-1,5</b>	<b>76 013</b>	<b>+1,2</b>	<b>11 448</b>	<b>+0,4</b>
170 004	Alpen	252	+16,7	26	+225,0	399	+19,1	36	+260,0
170 008	Dinslaken, Stadt	2 231	-9,3	402	+34,0	4 358	-8,8	704	-5,4
170 012	Hamminkeln, Stadt	2 047	-11,0	162	+43,4	7 022	+50,5	964	+332,3
170 016	Hünxe	825	+19,2	179	+14,7	992	+1,6	193	-13,1
170 020	Kamp-Lintfort, Stadt	3 006	+61,4	132	-12,0	4 688	+60,2	219	-12,7

Anmerkungen Seite 9

## Noch: 2.1 Kapazität und Leistung der Beherbergungsstätten nach Verwaltungsbezirken

September 2017

Amtliche Schlüsselnummer	Verwaltungsbezirk	Betriebe		Betten			Mittlere Aufenthaltsdauer <sup>3)</sup>	
		geöffnete	Veränderung <sup>1)</sup>	angebotene	Veränderung <sup>1)</sup>	mittlere Auslastung <sup>2)</sup>	aller Gäste	ausländischer Gäste
	<b>Noch: Kreis Wesel</b>							
170 024	Moers, Stadt	12	-7,7	690	-5,2	49,0	1,7	1,8
170 028	Neukirchen-Vluyn, Stadt	3	-	212	+1,4	46,7	1,7	2,3
170 032	Rheinberg, Stadt	8	-	257	-0,8	35,6	1,9	2,5
170 036	Schermbeck	10	+11,1	581	+3,2	41,5	1,7	2,2
170 040	Sonsbeck	6	-	140	-0,7	33,3	2,9	3,1
170 044	Voerde (Niederrhein), Stadt	3	-	142	+2,2	39,3	2,0	2,1
170 048	Wesel, Stadt	14	-	794	-0,1	48,3	1,6	1,9
170 052	Xanten, Stadt	19	+11,8	701	+1,6	55,0	1,9	1,6
<b>100 000</b>	<b>Reg.-Bez. Düsseldorf</b>	<b>1 051</b>	<b>+0,3</b>	<b>80 141</b>	<b>+3,1</b>	<b>48,8</b>	<b>1,8</b>	<b>1,8</b>
	<b>Kreisfreie Städte</b>							
<b>314 000</b>	<b>Bonn</b>	<b>95</b>	<b>-1,0</b>	<b>8 986</b>	<b>-2,4</b>	<b>56,1</b>	<b>1,8</b>	<b>2,1</b>
<b>315 000</b>	<b>Köln</b>	<b>280</b>	<b>-2,8</b>	<b>31 743</b>	<b>-0,8</b>	<b>57,5</b>	<b>1,7</b>	<b>1,9</b>
<b>316 000</b>	<b>Leverkusen</b>	<b>21</b>	<b>-</b>	<b>1 504</b>	<b>-0,1</b>	<b>51,5</b>	<b>1,9</b>	<b>2,1</b>
	<b>Städteregion Aachen</b>	<b>184</b>	<b>-1,1</b>	<b>9 599</b>	<b>-0,2</b>	<b>52,7</b>	<b>2,0</b>	<b>1,8</b>
334 002	Aachen, kreisfreie Stadt	67	-	5 535	-	56,7	1,8	1,7
334 004	Alsdorf, Stadt	4	-	122	-	42,2	2,2	2,7
334 008	Baesweiler, Stadt	4	-	114	-	38,3	1,9	2,6
334 012	Eschweiler, Stadt	14	-	300	-2,0	51,9	1,6	1,5
334 016	Herzogenrath, Stadt	4	-	127	-	77,4	2,7	2,3
334 020	Monschau, Stadt	38	-7,3	1 239	-3,6	44,9	1,9	1,8
334 024	Roetgen	7	-	151	+4,1	34,9	1,7	1,6
334 028	Simmerath	30	-	1 301	-	48,5	2,7	2,5
334 032	Stolberg (Rhld.), Stadt	9	+12,5	394	+5,1	39,1	2,1	1,6
334 036	Würselen, Stadt	7	-	316	+1,3	55,6	1,9	1,9
	<b>Kreis Düren</b>	<b>88</b>	<b>-1,1</b>	<b>3 871</b>	<b>-1,0</b>	<b>42,6</b>	<b>2,7</b>	<b>4,7</b>
358 004	Aldenhoven	3	-	40	-	21,3	2,9	3,0
358 008	Düren, Stadt	14	+7,7	539	+5,3	51,5	1,7	1,7
358 012	Heimbach, Stadt	23	-	1 615	-1,6	38,7	5,9	11,9
358 016	Hürtgenwald	8	-	312	-	48,2	2,0	2,1
358 020	Inden	2	-	48	-4,0	.	.	.
358 024	Jülich, Stadt	9	-	454	-	48,9	1,9	2,2
358 028	Kreuzau	5	-16,7	127	-10,6	47,3	2,5	1,5
358 032	Langerwehe	1	-	10	-	-	-	-
358 036	Linnich, Stadt	3	-	55	-	34,5	1,5	1,4
358 040	Merzenich	1	-	22	-	.	.	.
358 044	Nideggen, Stadt	15	-6,3	547	-4,5	43,7	2,6	2,8
358 048	Niederzier	3	-	75	+7,1	22,2	1,5	1,5
358 052	Nörvenich	1	-	27	-	.	.	.
358 056	Titz	-	-	-	-	-	-	-
358 060	Vettweiß	-	-	-	-	-	-	-
	<b>Rhein-Erft-Kreis</b>	<b>116</b>	<b>+0,9</b>	<b>7 820</b>	<b>+6,3</b>	<b>53,0</b>	<b>2,6</b>	<b>2,1</b>
362 004	Bedburg, Stadt	5	-	308	+25,7	60,9	2,7	8,5
362 008	Bergheim, Stadt	17	+13,3	510	+11,4	52,8	5,7	14,0
362 012	Brühl, Stadt	19	-5,0	2 710	+6,8	50,6	2,5	1,4
362 016	Elsdorf, Stadt	5	+66,7	102	+34,2	37,1	2,7	9,0
362 020	Erfstadt, Stadt	10	-9,1	253	+13,5	39,6	1,6	1,1
362 024	Frechen, Stadt	10	-	790	-1,9	48,6	1,7	1,8
362 028	Hürth, Stadt	16	-	1 538	+11,6	72,7	3,7	1,7
362 032	Kerpen, Stadt	17	+6,3	824	+1,1	38,3	2,3	1,9
362 036	Pulheim, Stadt	10	-16,7	453	-7,0	44,6	1,5	1,4
362 040	Wesseling, Stadt	7	-	332	-	48,5	2,4	2,1
	<b>Kreis Euskirchen</b>	<b>142</b>	<b>-3,4</b>	<b>5 837</b>	<b>-2,9</b>	<b>46,0</b>	<b>2,6</b>	<b>3,6</b>
366 004	Bad Münstereifel, Stadt	20	-9,1	658	-12,4	44,9	2,0	1,5
366 008	Blankenheim	22	-	669	-1,2	43,1	2,3	2,0
366 012	Dahlem	12	-7,7	1 070	+1,1	42,8	4,1	6,7
366 016	Euskirchen, Stadt	11	-8,3	543	-3,4	41,8	1,7	1,8
366 020	Hellenthal	22	-	513	+0,8	36,1	2,3	2,0
366 024	Kall	12	-	529	+8,6	47,1	2,0	2,3
366 028	Mechernich, Stadt	10	+25,0	231	+41,7	.	.	.
366 032	Nettersheim	11	-	609	-1,3	66,1	5,5	3,4
366 036	Schleiden, Stadt	16	-15,8	881	-16,9	46,1	2,7	3,5
366 040	Weilerswist	1	-	18	-	.	.	.
366 044	Zülpich, Stadt	5	-	116	+3,6	66,7	4,1	-

Anmerkungen Seite 9

## Noch: 2.1 Kapazität und Leistung der Beherbergungsstätten nach Verwaltungsbezirken

September 2017

Amtliche Schlüsselnummer	Verwaltungsbezirk	Ankünfte				Übernachtungen			
		aller Gäste	Veränderung <sup>1)</sup>	ausländischer Gäste	Veränderung <sup>1)</sup>	aller Gäste	Veränderung <sup>1)</sup>	ausländischer Gäste	Veränderung <sup>1)</sup>
	<b>Noch: Kreis Wesel</b>								
170 024	Moers, Stadt	6 096	-1,6	1 638	+3,2	10 143	-1,4	2 878	+4,4
170 028	Neukirchen-Vluyn, Stadt	1 786	+7,5	123	-21,7	2 973	+5,2	288	-10,3
170 032	Rheinberg, Stadt	1 432	+6,4	344	+4,9	2 744	-20,3	843	-16,2
170 036	Schermbeck	4 266	-1,2	461	-33,6	7 316	+0,4	1 027	-29,9
170 040	Sonsbeck	1 287	-18,9	74	+10,4	3 789	-12,2	233	+18,3
170 044	Voerde (Niederrhein), Stadt	838	-2,8	111	+15,6	1 675	-1,8	230	+31,4
170 048	Wesel, Stadt	9 848	+7,7	1 493	-6,0	15 922	+0,7	2 831	-5,0
170 052	Xanten, Stadt	7 451	-9,0	641	+1,9	13 992	-11,3	1 002	-4,8
<b>100 000</b>	<b>Reg.-Bez. Düsseldorf</b>	<b>671 104</b>	<b>+3,0</b>	<b>165 782</b>	<b>-4,5</b>	<b>1211 968</b>	<b>+0,7</b>	<b>298 603</b>	<b>-5,5</b>
	<b>Kreisfreie Städte</b>								
<b>314 000</b>	<b>Bonn</b>	<b>84 570</b>	<b>+1,5</b>	<b>17 275</b>	<b>+5,3</b>	<b>151 900</b>	<b>+1,2</b>	<b>35 440</b>	<b>+8,5</b>
<b>315 000</b>	<b>Köln</b>	<b>325 156</b>	<b>+7,2</b>	<b>107 928</b>	<b>+0,8</b>	<b>554 878</b>	<b>+3,0</b>	<b>201 248</b>	<b>-3,7</b>
<b>316 000</b>	<b>Leverkusen</b>	<b>11 973</b>	<b>-4,8</b>	<b>3 392</b>	<b>-10,6</b>	<b>23 239</b>	<b>+7,8</b>	<b>7 229</b>	<b>+6,2</b>
	<b>Städteregion Aachen</b>	<b>79 810</b>	<b>+3,1</b>	<b>21 052</b>	<b>-3,3</b>	<b>155 924</b>	<b>+1,8</b>	<b>38 148</b>	<b>-5,7</b>
334 002	Aachen, kreisfreie Stadt	52 400	+4,7	13 721	-1,5	96 851	+3,0	23 952	-6,8
334 004	Alsdorf, Stadt	717	-11,4	65	-23,5	1 543	-11,3	176	-18,1
334 008	Baesweiler, Stadt	705	+13,5	110	-22,5	1 311	+2,4	282	-33,0
334 012	Eschweiler, Stadt	2 871	+1,2	1 533	+13,4	4 671	+15,6	2 365	+45,2
334 016	Herzogenrath, Stadt	1 084	+4,5	14	-26,3	2 950	-2,1	32	-30,4
334 020	Monschau, Stadt	8 948	-2,2	2 657	-0,9	17 445	-0,3	4 795	+3,5
334 024	Roetgen	1 047	+2,2	214	+14,4	1 817	-17,9	343	-3,7
334 028	Simmerath	7 254	+1,5	1 876	-19,3	19 772	-3,2	4 703	-16,7
334 032	Stolberg (Rhld.), Stadt	2 238	-0,7	411	-29,9	4 624	+11,4	650	-30,4
334 036	Würselen, Stadt	2 546	+4,5	451	-2,8	4 940	+3,6	850	-4,8
<b>358 000</b>	<b>Kreis Düren</b>	<b>20 259</b>	<b>-1,3</b>	<b>3 804</b>	<b>+10,1</b>	<b>54 002</b>	<b>-0,3</b>	<b>17 848</b>	<b>+2,0</b>
358 004	Aldenhoven	88	-1,1	4	x	256	-6,2	12	x
358 008	Düren, Stadt	4 904	+17,1	1 241	+50,8	8 563	+20,7	2 069	+50,1
358 012	Heimbach, Stadt	3 436	-14,9	1 028	-24,1	20 101	-0,8	12 214	-4,5
358 016	Hürtgenwald	2 600	+27,1	432	+33,3	5 195	+2,5	914	+1,4
358 020	Inden	.	.	.	.	.	.	.	.
358 024	Jülich, Stadt	3 955	+2,6	483	+28,5	7 321	-6,3	1 062	-9,5
358 028	Kreuzau	734	-8,9	31	-46,6	1 803	-9,2	46	-61,7
358 032	Langerwehe	.	.	.	.	.	.	.	.
358 036	Linnich, Stadt	369	-0,5	44	.	570	-2,1	60	-13,0
358 040	Merzenich	.	.	.	.	.	.	.	.
358 044	Nideggen, Stadt	3 394	-19,1	490	+26,6	8 727	-6,2	1 395	+45,9
358 048	Niederzier	338	-16,1	22	-67,6	500	-15,3	34	-59,5
358 052	Nörvenich	.	.	.	.	.	.	.	.
358 056	Titz	.	.	.	.	.	.	.	.
358 060	Vettweiß	.	.	.	.	.	.	.	.
<b>362 000</b>	<b>Rhein-Erft-Kreis</b>	<b>49 090</b>	<b>+4,7</b>	<b>12 805</b>	<b>+22,8</b>	<b>126 322</b>	<b>+4,9</b>	<b>26 941</b>	<b>+25,5</b>
362 004	Bedburg, Stadt	2 116	+39,3	397	+102,6	5 626	+131,9	3 384	x
362 008	Bergheim, Stadt	1 414	+16,0	263	+46,9	8 078	+1,8	3 676	+10,1
362 012	Brühl, Stadt	17 099	-3,5	5 036	+48,2	42 164	-2,5	7 203	+46,7
362 016	Elsdorf, Stadt	414	+59,8	31	+63,2	1 134	+57,9	279	+210,0
362 020	Erfstadt, Stadt	2 456	+24,7	75	+4,2	3 910	+6,6	84	+2,4
362 024	Frechen, Stadt	6 627	+5,7	1 535	+0,7	11 526	+9,0	2 725	+9,0
362 028	Hürth, Stadt	8 961	-0,9	3 569	-1,0	33 523	+4,4	6 186	-8,1
362 032	Kerpen, Stadt	4 049	-6,3	1 083	+19,4	9 467	-13,4	2 008	-12,2
362 036	Pulheim, Stadt	3 949	+39,4	447	+58,5	6 062	+15,6	618	+18,4
362 040	Wesseling, Stadt	2 005	+15,0	369	+51,9	4 832	+37,9	778	+66,6
<b>366 000</b>	<b>Kreis Euskirchen</b>	<b>33 291</b>	<b>+1,4</b>	<b>4 179</b>	<b>+5,5</b>	<b>87 208</b>	<b>+0,9</b>	<b>15 100</b>	<b>+11,4</b>
366 004	Bad Münstereifel, Stadt	4 787	-12,4	336	-24,3	9 501	-14,2	492	-21,7
366 008	Blankenheim	5 568	-0,3	297	-18,9	13 055	+3,3	594	-12,6
366 012	Dahlem	3 401	+17,9	1 245	+40,0	13 796	+23,2	8 292	+38,0
366 016	Euskirchen, Stadt	4 030	+3,5	530	+4,3	6 811	-10,2	979	-12,0
366 020	Hellenthal	2 444	+1,5	327	-20,4	5 731	+7,8	651	-13,4
366 024	Kall	3 790	+16,9	136	+11,5	7 475	+11,3	309	+27,7
366 028	Mechemich, Stadt	.	.	.	.	.	.	.	.
366 032	Nettersheim	2 272	-14,0	16	+33,3	12 433	-1,8	55	+161,9
366 036	Schleiden, Stadt	4 933	-5,2	923	-10,6	13 233	-9,4	3 204	-16,8
366 040	Weilerswist	.	.	.	.	.	.	.	.
366 044	Zülpich, Stadt	596	+38,9	.	-100,0	2 444	+4,0	.	-100,0

Anmerkungen Seite 9

## Noch: 2.1 Kapazität und Leistung der Beherbergungsstätten nach Verwaltungsbezirken

September 2017

Amtliche Schlüsselnummer	Verwaltungsbezirk	Betriebe		Betten			Mittlere Aufenthaltsdauer <sup>3)</sup>	
		geöffnete	Veränderung <sup>1)</sup>	angebotene	Veränderung <sup>1)</sup>	mittlere Auslastung <sup>2)</sup>	aller Gäste	ausländischer Gäste
<b>370 000</b>	<b>Kreis Heinsberg</b>	<b>58</b>	<b>+1,8</b>	<b>1 600</b>	<b>+1,4</b>	<b>42,4</b>	<b>2,2</b>	<b>2,8</b>
370 004	Erkelenz, Stadt	7	+16,7	221	+5,7	40,5	1,9	2,6
370 008	Gangelt	3	–	45	–	32,1	2,2	3,1
370 012	Geilenkirchen, Stadt	4	–	155	+9,2	36,7	3,2	5,4
370 016	Heinsberg, Stadt	4	–	99	–	50,8	1,6	1,6
370 020	Hückelhoven, Stadt	7	–	174	–0,6	40,5	1,9	2,4
370 024	Selkant	1	–	–	–	–	–	–
370 028	Übach-Palenberg, Stadt	3	–	124	–1,6	36,2	3,1	–
370 032	Waldfeucht	2	–	40	–4,8	–	–	–
370 036	Wassenberg, Stadt	14	–	214	+3,9	27,2	1,8	2,9
370 040	Wegberg, Stadt	13	–	528	–1,1	52,7	2,5	2,3
<b>374 000</b>	<b>Oberbergischer Kreis</b>	<b>105</b>	<b>+1,0</b>	<b>5 668</b>	<b>+3,0</b>	<b>50,0</b>	<b>2,8</b>	<b>2,5</b>
374 004	Bergneustadt, Stadt	8	+60,0	416	+25,7	31,5	2,3	1,7
374 008	Engelskirchen	6	–	390	–	80,0	7,0	1,6
374 012	Gummersbach, Stadt	16	–	871	–0,1	47,9	2,0	2,2
374 016	Hückeswagen, Stadt	6	–	203	–	36,1	2,4	3,7
374 020	Lindlar	15	–	446	–0,4	46,8	2,8	6,6
374 024	Marienheide	3	–25,0	212	–24,6	30,9	1,9	2,2
374 028	Morsbach	2	–	209	–	–	–	–
374 032	Nümbrecht	7	–22,2	699	–7,4	56,8	3,7	2,9
374 036	Radevormwald, Stadt	9	–	592	–0,8	50,8	2,6	1,9
374 040	Reichshof	9	–10,0	396	–4,3	–	–	–
374 044	Waldbrohl, Stadt	5	+25,0	499	+82,8	51,4	2,8	4,9
374 048	Wiehl, Stadt	8	–	416	–1,4	46,2	1,9	2,3
374 052	Wipperfürth, Stadt	11	+10,0	319	+3,6	43,1	2,1	2,4
<b>378 000</b>	<b>Rhein.-Berg. Kreis</b>	<b>70</b>	<b>–9,1</b>	<b>3 510</b>	<b>–5,9</b>	<b>47,2</b>	<b>2,1</b>	<b>2,0</b>
378 004	Bergisch Gladbach, Stadt	17	–5,6	1 168	–1,1	46,2	1,8	1,8
378 008	Burscheid, Stadt	5	–	187	–5,1	27,3	1,5	1,9
378 012	Kürten	8	–	169	–4,5	44,6	2,2	2,3
378 016	Leichlingen (Rhld.), Stadt	8	–27,3	462	–15,8	65,4	11,4	31,8
378 020	Odenthal	6	–	422	–2,8	50,1	1,9	1,5
378 024	Overath, Stadt	10	–16,7	333	–11,7	33,0	1,9	2,1
378 028	Rösrath, Stadt	5	–16,7	233	–15,6	57,6	1,7	2,0
378 032	Wermelskirchen, Stadt	11	–	536	–0,7	43,5	1,7	1,9
<b>382 000</b>	<b>Rhein-Sieg-Kreis</b>	<b>151</b>	<b>–1,3</b>	<b>9 595</b>	<b>–0,5</b>	<b>46,9</b>	<b>2,1</b>	<b>2,3</b>
382 004	Alfter	5	–	191	–	55,0	2,1	3,0
382 008	Bad Honnef, Stadt	13	–7,1	1 104	–13,5	55,2	2,0	3,0
382 012	Bornheim, Stadt	15	–	588	+1,0	41,6	2,5	4,6
382 016	Eitorf	4	–20,0	312	+7,2	55,1	1,8	1,9
382 020	Hennef (Sieg), Stadt	13	–	1 065	+6,9	61,7	3,4	1,5
382 024	Königswinter, Stadt	24	+4,3	1 790	–1,2	48,6	1,9	2,1
382 028	Lohmar, Stadt	8	–	212	–	42,7	1,5	1,8
382 032	Meckenheim, Stadt	4	–	203	+2,5	52,1	1,7	1,9
382 036	Much	7	–	389	–0,5	35,3	1,9	2,2
382 040	Neunkirchen-Seelscheid	2	–	24	–	–	–	–
382 044	Niederkassel, Stadt	6	+20,0	226	+5,6	41,4	1,6	1,9
382 048	Rheinbach, Stadt	6	–	302	–0,7	54,1	1,6	1,5
382 052	Ruppichterath	2	–	90	+4,7	–	–	–
382 056	Sankt Augustin, Stadt	3	–	126	–	67,5	1,9	2,4
382 060	Siegburg, Stadt	15	+7,1	908	+22,2	47,5	2,0	3,4
382 064	Swisttal	5	–	851	–0,4	16,8	3,4	1,9
382 068	Troisdorf, Stadt	8	–11,1	684	–5,3	49,1	1,7	1,7
382 072	Wachtberg	4	–	247	–1,6	37,8	1,9	2,6
382 076	Windeck	7	–22,2	283	–23,5	41,1	2,2	1,8
<b>300 000</b>	<b>Reg.-Bez. Köln</b>	<b>1 310</b>	<b>–1,7</b>	<b>89 733</b>	<b>–0,4</b>	<b>52,7</b>	<b>2,0</b>	<b>2,0</b>
	<b>Kreisfreie Städte</b>							
<b>512 000</b>	<b>Bottrop</b>	<b>12</b>	<b>–</b>	<b>619</b>	<b>–</b>	<b>41,0</b>	<b>2,2</b>	<b>2,9</b>
<b>513 000</b>	<b>Gelsenkirchen</b>	<b>22</b>	<b>–</b>	<b>2 137</b>	<b>+0,4</b>	<b>50,5</b>	<b>2,4</b>	<b>2,0</b>
<b>515 000</b>	<b>Münster</b>	<b>77</b>	<b>–</b>	<b>7 867</b>	<b>–</b>	<b>50,3</b>	<b>1,9</b>	<b>1,8</b>

Anmerkungen Seite 9

## Noch: 2.1 Kapazität und Leistung der Beherbergungsstätten nach Verwaltungsbezirken

September 2017

Amtliche Schlüsselnummer	Verwaltungsbezirk	Ankünfte				Übernachtungen			
		aller Gäste	Veränderung <sup>1)</sup>	ausländischer Gäste	Veränderung <sup>1)</sup>	aller Gäste	Veränderung <sup>1)</sup>	ausländischer Gäste	Veränderung <sup>1)</sup>
<b>370 000</b>	<b>Kreis Heinsberg</b>	<b>11 829</b>	<b>+1,7</b>	<b>1 617</b>	<b>-6,7</b>	<b>25 568</b>	<b>+0,3</b>	<b>4 508</b>	<b>-6,4</b>
370 004	Erkelenz, Stadt	1 393	-1,7	196	-30,2	2 682	-9,5	509	-38,7
370 008	Gangelt	1 007	+50,3	206	+40,1	2 227	+42,9	646	+38,3
370 012	Geilenkirchen, Stadt	529	+18,6	202	+25,5	1 708	+14,2	1 095	+53,1
370 016	Heinsberg, Stadt	1 296	-14,6	359	-14,1	2 028	-21,8	580	-22,9
370 020	Hückelhoven, Stadt	1 488	-4,1	144	-26,2	2 823	+1,2	345	-15,0
370 024	Selfkant	.	.	.	.	.	.	.	.
370 028	Übach-Palenberg, Stadt	439	+8,1	-	-	1 348	-3,3	-	-
370 032	Waldfeucht	.	.	.	.	.	.	.	.
370 036	Wassenberg, Stadt	1 991	-11,5	281	-26,2	3 674	-16,1	815	-28,0
370 040	Wegberg, Stadt	3 323	+4,4	212	+53,6	8 416	+6,1	483	-0,4
<b>374 000</b>	<b>Oberbergischer Kreis</b>	<b>30 638</b>	<b>-0,9</b>	<b>2 720</b>	<b>+35,8</b>	<b>86 235</b>	<b>+0,4</b>	<b>6 888</b>	<b>+33,2</b>
374 004	Bergneustadt, Stadt	1 710	-5,2	53	+165,0	3 935	-4,2	90	+130,8
374 008	Engelskirchen	1 331	+0,1	74	+12,1	9 355	-1,2	122	-31,5
374 012	Gummersbach, Stadt	6 456	-0,6	1 518	+35,4	13 020	-1,6	3 300	+21,0
374 016	Hückeswagen, Stadt	1 028	-18,4	63	-17,1	2 510	-0,7	233	+23,9
374 020	Lindlar	2 383	-4,7	61	-3,2	6 569	+2,6	401	+43,2
374 024	Marienheide	1 040	-37,2	334	+101,2	1 965	-43,2	719	+34,1
374 028	Morsbach	.	.	.	.	.	.	.	.
374 032	Nümbrecht	3 207	-4,4	30	-	11 909	-2,0	88	-20,7
374 036	Radevormwald, Stadt	3 531	-3,6	109	+137,0	9 022	-7,3	211	+174,0
374 040	Reichshof	.	.	.	.	.	.	.	.
374 044	Waldbrol, Stadt	2 708	+163,4	226	+165,9	7 689	+175,4	1 114	+477,2
374 048	Wiehl, Stadt	3 101	-3,1	108	-16,9	5 836	-1,4	247	-5,4
374 052	Wipperfurth, Stadt	2 009	-7,7	122	-33,0	4 161	-6,6	295	-15,7
<b>378 000</b>	<b>Rhein.-Berg. Kreis</b>	<b>23 407</b>	<b>+1,4</b>	<b>2 811</b>	<b>+5,2</b>	<b>49 900</b>	<b>-6,5</b>	<b>5 540</b>	<b>-3,4</b>
378 004	Bergisch Gladbach, Stadt	8 791	-1,9	1 272	-7,5	16 172	-8,3	2 255	-6,9
378 008	Burscheid, Stadt	1 016	-13,5	180	+80,0	1 533	-27,0	342	+35,2
378 012	Kürten	1 029	-4,5	41	-39,7	2 278	-4,6	93	-8,8
378 016	Leichlingen (Rhld.), Stadt	813	-41,3	9	-50,0	9 267	-11,1	286	+22,2
378 020	Odenthal	3 410	+31,0	127	+5,0	6 338	+24,6	195	-10,6
378 024	Overath, Stadt	1 720	-3,3	414	-11,5	3 295	-22,3	870	-41,8
378 028	Rösrath, Stadt	2 435	+4,3	267	+50,0	4 025	-2,8	537	+69,4
378 032	Wermelskirchen, Stadt	4 193	+11,4	501	+46,1	6 992	-4,9	962	+38,8
<b>382 000</b>	<b>Rhein-Sieg-Kreis</b>	<b>65 567</b>	<b>+0,6</b>	<b>7 677</b>	<b>-8,2</b>	<b>134 982</b>	<b>-1,4</b>	<b>17 797</b>	<b>+1,3</b>
382 004	Alfter	1 516	-2,3	29	-31,0	3 152	-13,6	86	+7,5
382 008	Bad Honnef, Stadt	9 383	-12,0	735	-30,5	18 731	-7,7	2 183	-4,0
382 012	Bornheim, Stadt	2 974	+9,1	454	+11,8	7 335	-9,1	2 110	+21,2
382 016	Eitorf	2 927	+17,0	142	+61,4	5 173	+15,4	276	+43,0
382 020	Hennef (Sieg), Stadt	5 763	+16,0	359	-5,3	19 719	-1,3	556	-45,8
382 024	Königswinter, Stadt	14 009	+2,7	1 676	-5,7	26 291	+6,2	3 521	+2,2
382 028	Lohmar, Stadt	1 875	+3,7	185	+5,1	2 850	+2,5	331	+24,0
382 032	Meckenheim, Stadt	1 820	-2,4	246	-56,0	3 175	-1,4	471	-39,3
382 036	Much	2 153	-18,8	321	-1,2	4 117	-18,4	691	-15,6
382 040	Neunkirchen-Seelscheid	.	.	.	.	.	.	.	.
382 044	Niederkassel, Stadt	1 765	-0,2	341	+10,7	2 810	+3,8	659	+11,7
382 048	Rheinbach, Stadt	3 130	+4,5	470	-7,1	4 899	-2,3	689	-10,1
382 052	Ruppichteroth	.	.	.	.	.	.	.	.
382 056	Sankt Augustin, Stadt	1 355	+17,3	88	+109,5	2 552	-2,2	207	+95,3
382 060	Siegburg, Stadt	6 433	+10,2	837	-19,1	12 948	+30,0	2 871	+12,2
382 064	Swisttal	1 247	+4,7	195	+20,4	4 301	-23,0	372	+112,6
382 068	Troisdorf, Stadt	5 776	+1,1	1 462	+12,5	10 079	-0,2	2 439	+4,1
382 072	Wachtberg	1 509	+20,1	103	-37,6	2 801	+18,2	269	-17,5
382 076	Windeck	1 617	-24,6	25	+25,0	3 491	-25,5	46	-22,0
<b>300 000</b>	<b>Reg.-Bez. Köln</b>	<b>735 590</b>	<b>+4,0</b>	<b>185 260</b>	<b>+2,0</b>	<b>1450 158</b>	<b>+1,7</b>	<b>376 687</b>	<b>+0,5</b>
	<b>Kreisfreie Städte</b>								
<b>512 000</b>	<b>Bottrop</b>	<b>3 433</b>	<b>-8,8</b>	<b>612</b>	<b>-9,7</b>	<b>7 619</b>	<b>-2,6</b>	<b>1 805</b>	<b>+8,5</b>
<b>513 000</b>	<b>Gelsenkirchen</b>	<b>13 675</b>	<b>+5,7</b>	<b>2 043</b>	<b>+0,3</b>	<b>32 437</b>	<b>-5,8</b>	<b>4 162</b>	<b>-16,7</b>
<b>515 000</b>	<b>Münster</b>	<b>64 691</b>	<b>+12,0</b>	<b>8 903</b>	<b>+40,4</b>	<b>125 399</b>	<b>+4,2</b>	<b>16 283</b>	<b>+37,7</b>

Anmerkungen Seite 9

## Noch: 2.1 Kapazität und Leistung der Beherbergungsstätten nach Verwaltungsbezirken

September 2017

Amtliche Schlüsselnummer	Verwaltungsbezirk	Betriebe		Betten			Mittlere Aufenthaltsdauer <sup>3)</sup>	
		geöffnete	Veränderung <sup>1)</sup>	angebotene	Veränderung <sup>1)</sup>	mittlere Auslastung <sup>2)</sup>	aller Gäste	ausländischer Gäste
<b>554 000</b>	<b>Kreis Borken</b>	<b>130</b>	<b>-4,4</b>	<b>5 243</b>	<b>-3,2</b>	<b>42,7</b>	<b>1,9</b>	<b>2,0</b>
554 004	Ahaus, Stadt	12	-7,7	471	-16,5	36,4	2,5	2,9
554 008	Bocholt, Stadt	17	-5,6	561	-5,4	44,8	1,9	1,9
554 012	Borken, Stadt	15	-6,3	786	+3,6	44,0	2,1	2,7
554 016	Gescher, Stadt	4	+33,3	126	+18,9	53,6	1,6	1,6
554 020	Gronau (Westf.), Stadt	19	-5,0	781	-0,9	43,5	1,8	2,3
554 024	Heek	2	-	179	+0,6	.	.	.
554 028	Heiden	3	-	121	-	44,6	2,6	2,2
554 032	Isselburg, Stadt	5	-	138	-	32,6	1,3	1,3
554 036	Legden	6	-	584	-0,3	44,2	1,7	1,2
554 040	Raesfeld	6	-14,3	170	-14,6	35,5	1,4	1,0
554 044	Reken	10	-	279	+3,3	47,3	1,6	1,9
554 048	Rhede, Stadt	5	-	82	-1,2	44,3	1,5	1,4
554 052	Schöppingen	7	-12,5	231	-6,1	33,1	1,8	2,7
554 056	Stadtlohn, Stadt	3	-	43	-21,8	.	.	.
554 060	Südlohn	3	-	158	-0,6	56,7	1,8	1,9
554 064	Velen, Stadt	7	-12,5	367	-10,5	44,6	2,3	4,0
554 068	Vreden, Stadt	6	-	166	+1,8	53,9	1,6	1,9
<b>558 000</b>	<b>Kreis Coesfeld</b>	<b>82</b>	<b>-3,5</b>	<b>3 839</b>	<b>-3,8</b>	<b>54,3</b>	<b>3,2</b>	<b>1,9</b>
558 004	Ascheberg	6	-14,3	336	-6,9	46,4	1,9	1,5
558 008	Billerbeck, Stadt	6	-	362	-	56,0	2,4	2,2
558 012	Coesfeld, Stadt	9	-	332	+5,1	47,9	1,6	2,1
558 016	Dülmen, Stadt	13	-	426	+0,5	40,1	1,9	2,7
558 020	Havixbeck	8	-	227	+2,3	17,9	2,2	2,4
558 024	Lüdinghausen, Stadt	9	-	156	-	46,1	1,7	1,3
558 028	Nordkirchen	4	-	1 158	-0,6	.	.	.
558 032	Nottuln	10	-9,1	314	-31,7	41,1	1,9	1,5
558 036	Olfen, Stadt	4	-	56	-	.	.	.
558 040	Rosendahl	3	-	83	-	21,3	1,6	1,0
558 044	Senden	10	-9,1	389	+1,0	40,4	1,7	2,2
<b>562 000</b>	<b>Kreis Recklinghausen</b>	<b>89</b>	<b>-5,3</b>	<b>4 348</b>	<b>-5,3</b>	<b>44,6</b>	<b>1,8</b>	<b>2,0</b>
562 004	Castrop-Rauxel, Stadt	8	-	482	+2,8	35,6	2,0	2,6
562 008	Datteln, Stadt	9	-18,2	334	-7,0	55,4	2,2	2,5
562 012	Dorsten, Stadt	18	-10,0	439	-23,5	31,6	1,8	3,1
562 014	Gladbeck, Stadt	6	-	455	-	57,4	1,6	1,5
562 016	Haltern am See, Stadt	20	-	948	+0,2	49,3	1,9	1,7
562 020	Herten, Stadt	4	-	222	+2,8	45,4	1,5	1,9
562 024	Marl, Stadt	8	-11,1	363	-15,6	45,3	2,0	1,8
562 028	Oer-Erkenschwick, Stadt	5	-	460	-4,2	29,1	1,9	1,5
562 032	Recklinghausen, Stadt	8	-	559	-2,6	49,2	1,8	2,4
562 036	Waltrop, Stadt	3	-	86	-	50,6	1,8	1,8
<b>566 000</b>	<b>Kreis Steinfurt</b>	<b>180</b>	<b>-0,6</b>	<b>5 413</b>	<b>-1,6</b>	<b>44,9</b>	<b>2,2</b>	<b>2,4</b>
566 004	Altenberge	4	-	192	-	44,5	1,4	2,2
566 008	Emsdetten, Stadt	11	-	419	+1,7	33,1	1,7	3,4
566 012	Greven, Stadt	12	-	357	-1,7	41,0	1,5	1,4
566 016	Hörstel, Stadt	17	-	389	+0,5	42,9	3,1	2,7
566 020	Hopsten	2	-	22	-	.	.	.
566 024	Horstmar, Stadt	3	-	55	-	69,6	3,3	1,2
566 028	Ibbenbüren, Stadt	15	-	451	-1,1	43,6	1,7	1,8
566 032	Ladbergen	9	-	175	-5,4	49,9	1,6	1,6
566 036	Laer	3	-	76	-	37,7	2,7	1,4
566 040	Lengerich, Stadt	9	-	168	-1,2	40,1	1,9	2,7
566 044	Lienen	6	-14,3	109	-12,8	54,3	4,0	8,2
566 048	Lotte	1	-	14	-	.	.	.
566 052	Metelen	3	-	87	-	35,2	2,1	-
566 056	Mettingen	8	-	227	-0,9	66,8	5,8	3,0
566 060	Neuenkirchen	3	-	94	-2,1	50,8	2,8	13,8
566 064	Nordwalde	3	-	172	-	37,7	2,0	1,0
566 068	Ochtrup, Stadt	5	-	102	-	40,0	1,8	1,7
566 072	Recke	6	+50,0	129	+10,3	42,0	2,7	1,4
566 076	Rheine, Stadt	20	-	761	-7,4	46,2	2,3	2,0
566 080	Saerbeck	6	-	218	-	43,6	2,1	4,3
566 084	Steinfurt, Stadt	8	-11,1	238	+0,4	38,0	1,9	4,3
566 088	Tecklenburg, Stadt	18	-5,3	786	-0,4	51,8	2,8	2,4
566 092	Westerkappeln	3	-	49	-	47,2	2,1	2,1
566 096	Wettringen	5	-	123	-0,8	38,9	2,2	3,2

Anmerkungen Seite 9



## Noch: 2.1 Kapazität und Leistung der Beherbergungsstätten nach Verwaltungsbezirken

September 2017

Amtliche Schlüsselnummer	Verwaltungsbezirk	Ankünfte				Übernachtungen			
		aller Gäste	Veränderung <sup>1)</sup>	ausländischer Gäste	Veränderung <sup>1)</sup>	aller Gäste	Veränderung <sup>1)</sup>	ausländischer Gäste	Veränderung <sup>1)</sup>
<b>554 000</b>	<b>Kreis Borken</b>	<b>38 674</b>	<b>+5,6</b>	<b>4 387</b>	<b>-6,6</b>	<b>71 611</b>	<b>+5,6</b>	<b>8 985</b>	<b>-3,0</b>
554 004	Ahaus, Stadt	2 314	-34,5	235	-42,1	5 718	-14,5	682	-25,3
554 008	Bocholt, Stadt	4 574	-3,1	667	-4,2	8 581	-0,1	1 263	+3,9
554 012	Borken, Stadt	4 956	-0,7	417	+35,4	10 610	+3,0	1 145	+58,1
554 016	Gescher, Stadt	1 320	+52,1	108	+332,0	2 057	+45,0	178	+278,7
554 020	Gronau (Westf.), Stadt	6 322	+8,6	936	-29,7	11 478	-2,8	2 181	-36,2
554 024	Heek	.	.	.	.	.	.	.	.
554 028	Heiden	626	+38,2	12	-61,3	1 619	+1,0	26	-79,4
554 032	Isselburg, Stadt	1 034	+20,1	279	+11,6	1 351	+9,8	360	+13,9
554 036	Legden	4 571	+3,0	684	-10,5	7 741	+17,0	826	-7,6
554 040	Raesfeld	1 301	-4,4	21	-34,4	1 809	-21,9	22	-47,6
554 044	Reken	2 941	+21,9	156	+4,0	4 779	+15,6	298	-3,6
554 048	Rhede, Stadt	884	+1,0	104	-46,4	1 344	+5,6	141	-37,3
554 052	Schöppingen	1 258	+38,4	66	-4,3	2 294	+31,8	177	-13,7
554 056	Stadtlohn, Stadt	.	.	.	.	.	.	.	.
554 060	Südlohn	1 510	+64,0	260	+128,1	2 688	+12,2	493	+105,4
554 064	Velen, Stadt	2 196	+3,5	165	+29,9	5 077	+24,3	668	+153,0
554 068	Vreden, Stadt	1 679	+27,5	238	+39,2	2 723	+48,0	460	+63,1
<b>558 000</b>	<b>Kreis Coesfeld</b>	<b>20 164</b>	<b>+1,5</b>	<b>1 517</b>	<b>+23,5</b>	<b>63 691</b>	<b>+0,9</b>	<b>2 939</b>	<b>-3,1</b>
558 004	Ascheberg	2 419	-12,8	391	+77,7	4 681	-5,5	602	+69,1
558 008	Billerbeck, Stadt	2 587	+12,3	229	+22,5	6 195	+13,2	495	+16,5
558 012	Coesfeld, Stadt	3 035	+2,0	150	-32,1	4 843	+3,7	317	-30,5
558 016	Dülmen, Stadt	2 750	+13,1	190	+13,1	5 248	+0,7	518	-33,8
558 020	Havixbeck	561	-3,1	24	-57,9	1 222	+11,2	58	-46,3
558 024	Lüdinghausen, Stadt	1 436	+29,0	46	+228,6	2 494	+39,0	61	+110,3
558 028	Nordkirchen	.	.	.	.	.	.	.	.
558 032	Nottuln	1 977	-26,7	202	+173,0	3 774	-24,8	303	+46,4
558 036	Olfen, Stadt	.	.	.	.	.	.	.	.
558 040	Rosendahl	543	+45,2	8	-61,9	850	+25,4	8	-61,9
558 044	Senden	3 060	+6,3	251	+5,0	5 054	+4,1	547	-11,2
<b>562 000</b>	<b>Kreis Recklinghausen</b>	<b>33 965</b>	<b>-15,0</b>	<b>4 419</b>	<b>-44,5</b>	<b>62 432</b>	<b>-16,1</b>	<b>8 753</b>	<b>-43,1</b>
562 004	Castrop-Rauxel, Stadt	2 630	-27,3	295	-19,4	5 153	-16,9	768	-11,8
562 008	Datteln, Stadt	2 849	-2,0	107	+1,9	6 176	-7,6	272	-54,1
562 012	Dorsten, Stadt	2 813	-24,6	336	-11,6	5 198	-30,6	1 043	-5,2
562 014	Gladbeck, Stadt	4 925	-39,0	1 750	-64,0	7 918	-42,8	2 624	-69,5
562 016	Haltern am See, Stadt	8 888	+5,6	344	+13,9	16 477	+1,8	572	+4,2
562 020	Herten, Stadt	1 984	+2,5	150	-12,8	3 026	+5,8	292	+5,4
562 024	Marl, Stadt	2 487	-13,1	292	-24,7	4 933	-12,5	535	-16,0
562 028	Oer-Erkenschwick, Stadt	2 091	-16,6	69	-27,4	4 058	-27,9	105	-28,1
562 032	Recklinghausen, Stadt	4 570	-12,4	995	-19,2	8 188	-5,5	2 394	-
562 036	Waltrop, Stadt	728	+3,0	81	+19,1	1 305	+5,6	148	-29,5
<b>566 000</b>	<b>Kreis Steinfurt</b>	<b>38 698</b>	<b>+3,1</b>	<b>4 496</b>	<b>+10,1</b>	<b>86 159</b>	<b>+2,4</b>	<b>10 945</b>	<b>+12,2</b>
566 004	Altenberge	1 910	+3,9	247	-5,0	2 591	+3,2	541	-2,5
566 008	Emsdetten, Stadt	2 449	+29,2	115	+18,6	4 159	+17,8	392	+15,3
566 012	Greven, Stadt	4 635	+29,1	742	+94,2	6 787	+7,6	1 071	+44,3
566 016	Hörstel, Stadt	3 211	-9,7	447	+7,2	9 907	+9,2	1 220	+23,5
566 020	Hopsten	.	.	.	.	.	.	.	.
566 024	Horstmar, Stadt	347	-0,6	6	-	1 149	+65,3	7	-
566 028	Ibbenbüren, Stadt	3 635	+8,1	504	+46,9	6 116	+12,5	905	+54,4
566 032	Ladbergen	1 856	+3,9	260	+6,1	2 967	-5,4	407	+33,0
566 036	Laer	323	-17,6	10	-16,7	860	+26,7	14	-33,3
566 040	Lengerich, Stadt	1 145	+34,1	98	+22,5	2 223	+7,2	267	+25,9
566 044	Lienen	574	-15,5	142	-29,7	2 292	-5,3	1 165	-13,6
566 048	Lotte	.	.	.	.	.	.	.	.
566 052	Metelen	444	+5,2	-	-100,0	918	+5,0	-	-100,0
566 056	Mettingen	845	-9,2	132	-12,0	4 936	+7,1	392	-2,0
566 060	Neuenkirchen	505	+37,6	32	+60,0	1 432	+22,1	440	+6,3
566 064	Nordwalde	951	-21,3	8	-	1 943	-16,3	8	-
566 068	Ochtrup, Stadt	663	-10,4	125	+34,4	1 223	+0,4	209	+53,7
566 072	Recke	661	+29,4	55	+139,1	1 780	+29,7	75	+141,9
566 076	Rheine, Stadt	4 656	-12,1	698	+20,8	10 543	-15,1	1 422	+36,9
566 080	Saerbeck	1 345	-0,8	41	-78,9	2 850	+4,2	177	-9,2
566 084	Steinfurt, Stadt	1 453	+21,9	44	+51,7	2 714	+13,8	188	+337,2
566 088	Tecklenburg, Stadt	5 251	-3,5	614	-9,2	14 644	-3,2	1 503	-1,1
566 092	Westerkappeln	330	-7,8	17	-73,8	694	+9,5	36	-63,6
566 096	Wettringen	1 417	+10,7	144	-21,7	3 127	+3,2	461	-33,6

Anmerkungen Seite 9

## Noch: 2.1 Kapazität und Leistung der Beherbergungsstätten nach Verwaltungsbezirken

September 2017

Amtliche Schlüsselnummer	Verwaltungsbezirk	Betriebe		Betten			Mittlere Aufenthaltsdauer <sup>3)</sup>	
		geöffnete	Veränderung <sup>1)</sup>	angebotene	Veränderung <sup>1)</sup>	mittlere Auslastung <sup>2)</sup>	aller Gäste	ausländischer Gäste
<b>570 000</b>	<b>Kreis Warendorf</b>	<b>85</b>	<b>-3,4</b>	<b>3 077</b>	<b>-1,2</b>	<b>48,0</b>	<b>2,4</b>	<b>2,9</b>
570 004	Ahlen, Stadt	7	-	293	+3,2	46,8	2,1	2,5
570 008	Beckum, Stadt	8	-	248	+0,8	47,5	2,2	2,4
570 012	Beelen	3	-	62	-	32,4	1,9	2,1
570 016	Drensteinfurt, Stadt	4	-20,0	86	-16,5	34,8	1,6	1,6
570 020	Ennigerloh, Stadt	5	-16,7	149	-15,3	41,8	1,6	1,7
570 024	Everswinkel	5	-	141	-	44,3	3,2	2,0
570 028	Oelde, Stadt	10	-	380	-2,6	45,6	2,5	5,2
570 032	Ostbevern	6	-	317	+2,3	37,0	1,4	1,5
570 036	Sassenberg, Stadt	6	-	89	-	35,3	3,6	4,0
570 040	Sendenhorst, Stadt	7	-	244	-	67,4	3,3	2,0
570 044	Telgte, Stadt	5	-16,7	267	-2,9	75,7	3,5	2,2
570 048	Wadersloh	5	-	103	-	42,2	2,3	3,1
570 052	Warendorf, Stadt	14	-	698	+1,0	45,0	2,2	2,3
<b>500 000</b>	<b>Reg.-Bez. Münster</b>	<b>677</b>	<b>-2,6</b>	<b>32 543</b>	<b>-2,0</b>	<b>47,5</b>	<b>2,1</b>	<b>2,1</b>
<b>711 000</b>	<b>Kreisfreie Stadt Bielefeld</b>	<b>58</b>	<b>-</b>	<b>4 209</b>	<b>+2,9</b>	<b>56,7</b>	<b>1,9</b>	<b>2,0</b>
<b>754 000</b>	<b>Kreis Gütersloh</b>	<b>109</b>	<b>-1,8</b>	<b>4 430</b>	<b>+0,6</b>	<b>40,5</b>	<b>2,0</b>	<b>2,6</b>
754 004	Borgholzhausen, Stadt	3	-	67	-	.	.	.
754 008	Gütersloh, Stadt	22	-	1 153	+0,2	45,2	2,1	2,3
754 012	Halle (Westf.), Stadt	8	-	488	-0,2	39,8	1,7	1,9
754 016	Harsewinkel, Stadt	9	+12,5	532	+7,3	41,3	1,9	2,3
754 020	Herzebrock-Clarholz	3	-	97	+1,0	36,2	2,3	2,7
754 024	Langenberg	1	-50,0	30	-26,8	.	.	.
754 028	Rheda-Wiedenbrück, Stadt	16	-5,9	607	+1,2	35,5	1,5	1,7
754 032	Rietberg, Stadt	8	-	314	+2,6	44,7	1,8	1,6
754 036	Schloß Holte-Stukenbrock, Stadt	17	-	458	+1,3	32,6	2,7	5,3
754 040	Steinhagen	4	-	139	-	43,3	2,0	5,9
754 044	Verl, Stadt	7	-12,5	200	-9,1	50,3	3,6	8,6
754 048	Versmold, Stadt	6	-	152	-1,3	28,6	2,3	2,7
754 052	Werther (Westf.), Stadt	5	-	193	-	44,9	1,9	2,2
<b>758 000</b>	<b>Kreis Herford</b>	<b>55</b>	<b>-1,8</b>	<b>2 541</b>	<b>+1,5</b>	<b>42,6</b>	<b>3,4</b>	<b>2,7</b>
758 004	Bünde, Stadt	6	-14,3	188	-18,6	48,5	2,2	1,7
758 008	Enger, Stadt	-	-	-	-	-	-	-
758 012	Herford, Stadt	14	-	474	-1,9	29,5	1,8	2,8
758 016	Hiddenhausen	4	-	224	+0,4	40,0	2,2	1,8
758 020	Kirchlengern	1	-	17	-	.	.	.
758 024	Löhne, Stadt	7	-	377	-	83,2	16,2	2,9
758 028	Rödinghausen	5	-	243	+53,8	40,0	2,1	10,5
758 032	Spenge, Stadt	3	-	177	-	.	.	.
758 036	Vlotho, Stadt	15	-	841	+0,4	38,4	4,1	2,5
<b>762 000</b>	<b>Kreis Höxter</b>	<b>130</b>	<b>-7,1</b>	<b>6 251</b>	<b>-1,2</b>	<b>52,2</b>	<b>4,2</b>	<b>2,7</b>
762 004	Bad Driburg, Stadt	39	-2,5	2 781	+0,5	71,9	8,3	1,8
762 008	Beverungen, Stadt	17	-15,0	523	-3,5	39,0	2,5	2,9
762 012	Borgentreich, Stadt	3	-	55	-	20,2	5,2	-
762 016	Brakel, Stadt	10	-9,1	369	-3,9	27,7	2,3	13,0
762 020	Höxter, Stadt	23	-	920	-	45,3	2,5	2,7
762 024	Marienmünster, Stadt	5	-28,6	125	-24,7	38,9	3,1	6,3
762 028	Nieheim, Stadt	8	-20,0	523	-1,1	21,6	2,6	2,5
762 032	Steinheim, Stadt	4	-	120	-	30,3	2,0	7,3
762 036	Warburg, Stadt	17	-5,6	641	-1,8	41,9	2,1	2,2
762 040	Willebadessen, Stadt	4	-	194	-	33,3	2,7	2,6
<b>766 000</b>	<b>Kreis Lippe</b>	<b>196</b>	<b>-0,5</b>	<b>9 096</b>	<b>-2,0</b>	<b>53,4</b>	<b>3,6</b>	<b>2,6</b>
766 004	Augustdorf	3	+50,0	91	+62,5	33,0	1,6	-
766 008	Bad Salzuffeln, Stadt	54	-3,6	3 767	-5,3	66,3	5,2	2,1
766 012	Barntrop, Stadt	3	-25,0	22	-56,0	15,3	5,7	6,6
766 016	Blomberg, Stadt	5	+25,0	154	-5,5	44,8	1,6	2,2
766 020	Detmold, Stadt	19	-13,6	744	-4,9	47,4	1,9	2,1
766 024	Dörentrup	8	+14,3	288	+35,8	34,6	2,3	1,6
766 028	Extertal	10	+42,9	320	+46,1	39,2	3,2	2,5
766 032	Horn-Bad Meinberg, Stadt	35	-2,8	2 128	-4,3	55,5	3,8	3,0

Anmerkungen Seite 9

## Noch: 2.1 Kapazität und Leistung der Beherbergungsstätten nach Verwaltungsbezirken

September 2017

Amtliche Schlüsselnummer	Verwaltungsbezirk	Ankünfte				Übernachtungen			
		aller Gäste	Veränderung <sup>1)</sup>	ausländischer Gäste	Veränderung <sup>1)</sup>	aller Gäste	Veränderung <sup>1)</sup>	ausländischer Gäste	Veränderung <sup>1)</sup>
<b>570 000</b>	<b>Kreis Warendorf</b>	<b>19 722</b>	<b>+8,2</b>	<b>2 676</b>	<b>+34,9</b>	<b>46 635</b>	<b>+5,7</b>	<b>7 641</b>	<b>+3,5</b>
570 004	Ahlen, Stadt	1 939	+40,7	393	+63,8	4 118	+30,5	974	-11,7
570 008	Beckum, Stadt	1 616	+13,1	405	+42,6	3 535	+23,2	970	+8,9
570 012	Beelen	322	+31,4	59	+51,3	603	-3,1	123	-17,4
570 016	Drensteinfurt, Stadt	561	+5,8	58	+34,9	897	+6,3	94	+64,9
570 020	Ennigerloh, Stadt	1 164	+23,6	157	+41,4	1 867	-2,4	260	-1,9
570 024	Everswinkel	587	+42,8	30	x	1 876	+16,4	61	x
570 028	Oelde, Stadt	1 869	-8,6	439	+18,0	4 765	-4,5	2 285	+16,6
570 032	Ostbevern	2 513	+1,5	115	+33,7	3 521	-0,7	174	+24,3
570 036	Sassenberg, Stadt	1 044	-20,4	237	-23,3	3 721	-18,0	943	-43,7
570 040	Sendenhorst, Stadt	1 489	+8,8	277	+53,9	4 936	+4,9	558	+48,8
570 044	Telgte, Stadt	1 750	+10,6	146	+40,4	6 063	-0,1	314	+21,2
570 048	Wadersloh	563	+6,2	87	+314,3	1 304	+11,8	266	+139,6
570 052	Warendorf, Stadt	4 305	+8,2	273	+42,9	9 429	+16,7	619	+59,1
<b>500 000</b>	<b>Reg.-Bez. Münster</b>	<b>233 022</b>	<b>+2,8</b>	<b>29 053</b>	<b>+0,2</b>	<b>495 983</b>	<b>-</b>	<b>61 513</b>	<b>-2,8</b>
<b>711 000</b>	<b>Kreisfreie Stadt Bielefeld</b>	<b>38 225</b>	<b>+12,7</b>	<b>6 772</b>	<b>+65,4</b>	<b>71 910</b>	<b>+14,7</b>	<b>13 796</b>	<b>+49,5</b>
<b>754 000</b>	<b>Kreis Gütersloh</b>	<b>28 030</b>	<b>-6,2</b>	<b>3 859</b>	<b>-16,1</b>	<b>56 241</b>	<b>-4,8</b>	<b>10 134</b>	<b>-11,3</b>
754 004	Borgholzhausen, Stadt	.	.	.	.	.	.	.	.
754 008	Gütersloh, Stadt	7 347	-3,8	1 751	-16,9	15 626	+2,8	4 080	-9,8
754 012	Halle (Westf.), Stadt	3 525	-8,2	333	-48,9	5 827	-14,2	627	-49,5
754 016	Harsewinkel, Stadt	3 374	-9,1	422	-22,4	6 527	-0,7	959	-6,5
754 020	Herzebrock-Clarholz	462	+14,9	67	+8,1	1 053	+40,2	178	+64,8
754 024	Langenberg	.	.	.	.	.	.	.	.
754 028	Rheda-Wiedenbrück, Stadt	4 224	-10,3	434	+4,6	6 470	-8,5	753	+3,6
754 032	Rietberg, Stadt	2 392	+3,7	205	+4,1	4 211	+2,5	324	-19,2
754 036	Schloß Holte-Stukenbrock, Stadt	2 181	-10,2	173	-14,8	5 845	-10,0	917	-26,0
754 040	Steinhagen	914	+16,6	9	-35,7	1 806	+4,6	53	+17,8
754 044	Verl, Stadt	830	-1,3	192	+1,1	3 018	-4,4	1 649	-6,0
754 048	Versmold, Stadt	1 040	-24,1	24	-29,4	2 406	-35,6	65	+10,2
754 052	Werther (Westf.), Stadt	1 354	-1,0	229	+42,2	2 602	+9,7	499	+88,3
<b>758 000</b>	<b>Kreis Herford</b>	<b>9 838</b>	<b>-4,8</b>	<b>861</b>	<b>-14,6</b>	<b>33 400</b>	<b>-0,8</b>	<b>2 308</b>	<b>-12,6</b>
758 004	Bünde, Stadt	1 250	-18,6	169	+14,2	2 737	-21,0	294	+14,4
758 008	Enger, Stadt	.	.	.	.	.	.	.	.
758 012	Herford, Stadt	2 646	+0,3	269	-18,7	4 666	-7,2	747	-10,0
758 016	Hiddenhausen	1 234	-15,2	93	-18,4	2 686	+14,3	167	-17,7
758 020	Kirchlengern	.	.	.	.	.	.	.	.
758 024	Löhne, Stadt	587	-4,7	22	-26,7	9 506	+2,1	63	-34,4
758 028	Rödinghausen	1 356	+77,0	35	+29,6	2 914	+39,5	369	-18,9
758 032	Spenge, Stadt	.	.	.	.	.	.	.	.
758 036	Vlotho, Stadt	2 430	-20,6	267	-22,8	10 055	-8,5	660	-14,1
<b>762 000</b>	<b>Kreis Höxter</b>	<b>24 361</b>	<b>-11,6</b>	<b>1 522</b>	<b>+12,2</b>	<b>101 447</b>	<b>-5,0</b>	<b>4 076</b>	<b>+18,2</b>
762 004	Bad Driburg, Stadt	7 271	-9,6	454	+87,6	60 172	-1,3	802	+70,6
762 008	Beverungen, Stadt	2 622	-31,4	132	-47,0	6 612	-21,2	383	-29,1
762 012	Borgentreich, Stadt	64	+77,8	.	-100,0	333	+14,4	.	-100,0
762 016	Brakel, Stadt	1 348	-14,8	21	-27,6	3 074	-15,6	274	+280,6
762 020	Höxter, Stadt	5 579	-8,8	414	-2,1	14 122	-8,3	1 137	-6,3
762 024	Marienmünster, Stadt	446	+0,7	42	+20,0	1 392	+1,1	266	+64,2
762 028	Nieheim, Stadt	1 356	-23,7	22	-81,8	3 533	-22,9	56	-88,1
762 032	Steinheim, Stadt	536	+2,1	33	+200,0	1 091	+1,2	240	x
762 036	Warburg, Stadt	4 421	-0,9	312	+61,7	9 182	+0,7	683	+84,6
762 040	Willebadessen, Stadt	718	-4,9	92	+73,6	1 936	+0,9	235	+70,3
<b>766 000</b>	<b>Kreis Lippe</b>	<b>42 970</b>	<b>-2,2</b>	<b>4 874</b>	<b>-11,3</b>	<b>153 315</b>	<b>-3,4</b>	<b>12 480</b>	<b>-13,7</b>
766 004	Augustdorf	577	+176,1	.	.	900	+86,0	.	.
766 008	Bad Salzuflen, Stadt	14 600	-8,3	2 034	-10,4	76 509	-5,8	4 205	-11,9
766 012	Barntrop, Stadt	206	-46,1	132	-38,0	1 182	-41,8	872	-43,1
766 016	Blomberg, Stadt	1 270	-9,3	164	-60,5	2 068	-11,5	361	-43,1
766 020	Detmold, Stadt	5 548	-12,8	649	-21,6	10 750	-10,5	1 388	-9,7
766 024	Dörentrup	1 300	+65,4	8	-70,4	2 988	+76,2	13	-82,2
766 028	Extertal	1 366	+23,7	184	+54,6	4 389	+4,3	464	+8,2
766 032	Horn-Bad Meinberg, Stadt	9 629	+4,3	872	+23,3	36 233	+4,7	2 599	+15,6

Anmerkungen Seite 9

## Noch: 2.1 Kapazität und Leistung der Beherbergungsstätten nach Verwaltungsbezirken

September 2017

Amtliche Schlüsselnummer	Verwaltungsbezirk	Betriebe		Betten			Mittlere Aufenthaltsdauer <sup>3)</sup>	
		geöffnete	Veränderung <sup>1)</sup>	angebotene	Veränderung <sup>1)</sup>	mittlere Auslastung <sup>2)</sup>	aller Gäste	ausländischer Gäste
	<b>Noch: Kreis Lippe</b>							
766 036	Kalletal	10	–	236	–1,3	19,7	2,3	3,7
766 040	Lage, Stadt	9	+12,5	199	–	37,9	3,2	7,4
766 044	Lemgo, Stadt	9	–10,0	298	–7,7	40,6	1,8	3,0
766 048	Leopoldshöhe	3	–	47	–	32,6	2,0	–
766 052	Lügde, Stadt	11	–	316	+7,8	22,8	1,9	2,5
766 056	Oerlinghausen, Stadt	5	–	169	–	37,6	2,1	3,3
766 060	Schieder-Schwalenberg, Stadt	12	–	317	–3,4	32,6	2,3	3,1
766 064	Schlangen	–	–	–	–	–	–	–
<b>770 000</b>	<b>Kreis Minden-Lübbecke</b>	<b>114</b>	<b>+3,6</b>	<b>6 797</b>	<b>+1,4</b>	<b>64,2</b>	<b>4,0</b>	<b>2,2</b>
770 004	Bad Oeynhausen, Stadt	27	–	3 450	–0,3	75,5	7,1	1,8
770 008	Espelkamp, Stadt	7	+16,7	230	+20,4	60,9	2,5	2,8
770 012	Hille	4	–	147	–	58,6	2,9	3,0
770 016	Hüllhorst	3	–	86	–	.	.	.
770 020	Lübbecke, Stadt	4	+33,3	125	+48,8	.	.	.
770 024	Minden, Stadt	19	+18,8	765	+5,4	47,1	1,6	2,1
770 028	Petershagen, Stadt	14	–6,7	635	–1,9	52,5	3,6	2,4
770 032	Porta Westfalica, Stadt	10	–9,1	343	–5,2	38,2	1,7	2,1
770 036	Preußisch-Oldendorf, Stadt	11	–8,3	625	–1,9	70,7	6,4	2,8
770 040	Rahden, Stadt	5	–	187	+13,3	40,3	2,0	2,6
770 044	Stemwede	10	+25,0	204	+5,2	38,4	2,0	2,8
<b>774 000</b>	<b>Kreis Paderborn</b>	<b>110</b>	<b>+3,8</b>	<b>5 706</b>	<b>+4,2</b>	<b>55,8</b>	<b>2,6</b>	<b>2,6</b>
774 004	Altenbeken	2	–	32	–5,9	.	.	.
774 008	Bad Lippspringe, Stadt	19	–	1 395	+1,8	76,8	4,6	2,3
774 012	Borchen	7	–	265	–0,4	55,3	4,9	7,1
774 016	Büren, Stadt	12	–7,7	500	–3,7	45,7	1,8	1,7
774 020	Delbrück, Stadt	9	+28,6	278	+27,5	40,1	1,8	2,2
774 024	Hövelhof	10	+11,1	285	+10,9	43,3	2,2	3,5
774 028	Lichtenau, Stadt	6	–	139	–	7,9	3,0	6,6
774 032	Paderborn, Stadt	32	+10,3	2 233	+8,0	49,5	1,7	2,3
774 036	Salzkotten, Stadt	2	–	69	–	.	.	.
774 040	Bad Wünnenberg, Stadt	11	–8,3	510	–4,7	69,8	6,2	4,0
<b>700 000</b>	<b>Reg.-Bez. Detmold</b>	<b>772</b>	<b>–0,8</b>	<b>39 030</b>	<b>+0,6</b>	<b>53,6</b>	<b>3,0</b>	<b>2,4</b>
	<b>Kreisfreie Städte</b>							
<b>911 000</b>	<b>Bochum</b>	<b>41</b>	<b>+5,1</b>	<b>4 082</b>	<b>+2,8</b>	<b>50,4</b>	<b>1,7</b>	<b>1,7</b>
<b>913 000</b>	<b>Dortmund</b>	<b>63</b>	<b>–3,1</b>	<b>7 213</b>	<b>+1,6</b>	<b>51,0</b>	<b>1,7</b>	<b>1,7</b>
<b>914 000</b>	<b>Hagen</b>	<b>31</b>	<b>+24,0</b>	<b>1 761</b>	<b>+18,0</b>	<b>54,1</b>	<b>2,3</b>	<b>1,8</b>
<b>915 000</b>	<b>Hamm</b>	<b>26</b>	<b>+4,0</b>	<b>1 325</b>	<b>+2,8</b>	<b>40,6</b>	<b>1,4</b>	<b>1,4</b>
<b>916 000</b>	<b>Herne</b>	<b>10</b>	<b>–9,1</b>	<b>548</b>	<b>–5,0</b>	<b>34,5</b>	<b>1,8</b>	<b>2,8</b>
<b>954 000</b>	<b>Ennepe-Ruhr-Kreis</b>	<b>66</b>	<b>–</b>	<b>3 397</b>	<b>+4,1</b>	<b>49,4</b>	<b>2,4</b>	<b>2,0</b>
954 004	Breckerfeld, Stadt	4	–	187	–3,1	42,5	2,1	1,5
954 008	Ennepetal, Stadt	3	–25,0	219	–12,4	86,7	10,3	1,9
954 012	Gevelsberg, Stadt	3	–	110	+1,9	54,0	1,7	2,8
954 016	Hattingen, Stadt	21	–	1 064	+2,4	55,9	3,3	3,1
954 020	Herdecke, Stadt	4	–	383	–	40,7	1,5	1,1
954 024	Schwelm, Stadt	8	+14,3	379	+16,6	37,9	2,0	2,9
954 028	Sprockhövel, Stadt	6	–14,3	347	–3,1	52,5	1,9	1,4
954 032	Wetter (Ruhr), Stadt	6	–	175	–10,7	36,7	1,9	2,8
954 036	Witten, Stadt	11	+10,0	533	+29,4	38,8	1,7	2,1
<b>958 000</b>	<b>Hochsauerlandkreis</b>	<b>469</b>	<b>+0,2</b>	<b>26 171</b>	<b>+1,4</b>	<b>43,2</b>	<b>3,0</b>	<b>3,3</b>
958 004	Arnsberg, Stadt	29	+16,0	1 524	+14,1	40,1	2,3	1,9
958 008	Bestwig	18	–	896	–4,3	39,5	2,3	2,2
958 012	Brilon, Stadt	29	–	1 268	–1,7	36,4	2,9	2,6
958 016	Eslohe (Sauerland)	23	–4,2	990	–0,5	49,5	3,9	2,3
958 020	Hallenberg, Stadt	11	–	497	–0,8	49,7	2,3	2,6
958 024	Marsberg, Stadt	12	+9,1	275	–0,4	33,8	2,1	2,6
958 028	Medebach, Stadt	21	–4,5	3 874	–0,4	51,7	3,8	4,3
958 032	Meschede, Stadt	27	–	1 108	–0,6	41,0	2,0	2,8
958 036	Olsberg, Stadt	43	+4,9	1 251	–0,6	51,1	3,0	2,9
958 040	Schmallenberg, Stadt	101	–3,8	4 410	+1,9	52,6	3,7	3,3
958 044	Sundern (Sauerland), Stadt	34	–	1 463	–0,9	52,0	2,2	2,7
958 048	Winterberg, Stadt	121	–	8 615	+2,5	33,4	3,0	3,5

Anmerkungen Seite 9

## Noch: 2.1 Kapazität und Leistung der Beherbergungsstätten nach Verwaltungsbezirken

September 2017

Amtliche Schlüsselnummer	Verwaltungsbezirk	Ankünfte				Übernachtungen			
		aller Gäste	Veränderung <sup>1)</sup>	ausländischer Gäste	Veränderung <sup>1)</sup>	aller Gäste	Veränderung <sup>1)</sup>	ausländischer Gäste	Veränderung <sup>1)</sup>
	<b>Noch: Kreis Lippe</b>								
766 036	Kalletal	1 735	-12,7	60	-21,1	3 971	-17,3	221	-51,9
766 040	Lage, Stadt	741	-5,4	24	+9,1	2 366	+9,3	178	+158,0
766 044	Lemgo, Stadt	2 261	+14,5	232	-23,9	4 070	-7,4	693	-32,0
766 048	Leopoldshöhe	235	-21,9	-	-100,0	459	-13,9	-	-100,0
766 052	Lügde, Stadt	1 161	-2,1	165	-9,3	2 171	-10,1	412	-24,0
766 056	Oerlinghausen, Stadt	910	-3,1	20	x	1 904	-17,0	65	x
766 060	Schieder-Schwalenberg, Stadt	1 431	+3,4	330	+1,9	3 355	-5,0	1 009	-12,0
766 064	Schlangen	-	-	-	-	-	-	-	-
<b>770 000</b>	<b>Kreis Minden-Lübbecke</b>	<b>33 419</b>	<b>+9,7</b>	<b>3 515</b>	<b>-19,6</b>	<b>134 894</b>	<b>+2,7</b>	<b>7 658</b>	<b>-9,3</b>
770 004	Bad Oeynhausen, Stadt	10 979	+4,8	670	-26,0	77 967	-1,3	1 198	-37,1
770 008	Espelkamp, Stadt	1 727	+59,2	199	+38,2	4 382	+72,7	562	+21,1
770 012	Hille	902	-0,9	188	-25,4	2 583	+1,9	559	-30,4
770 016	Hüllhorst	.	.	.	.	.	.	.	.
770 020	Lübbecke, Stadt	.	.	.	.	.	.	.	.
770 024	Minden, Stadt	7 146	+3,1	948	-50,8	11 366	+5,8	1 995	-27,3
770 028	Petershagen, Stadt	3 151	+7,0	234	+68,3	11 265	+2,3	551	+66,0
770 032	Porta Westfalica, Stadt	2 971	+1,7	260	+9,7	5 185	+4,2	549	+12,5
770 036	Preußisch-Oldendorf, Stadt	2 073	+8,1	91	+133,3	13 247	-3,9	257	+70,2
770 040	Rahden, Stadt	1 116	+10,7	92	-23,3	2 263	-0,2	238	-13,5
770 044	Stemwede	1 608	+80,5	215	+82,2	3 265	+68,2	609	+35,6
<b>774 000</b>	<b>Kreis Paderborn</b>	<b>37 005</b>	<b>+6,3</b>	<b>4 731</b>	<b>-3,2</b>	<b>96 882</b>	<b>+6,8</b>	<b>12 502</b>	<b>+6,2</b>
774 004	Altenbeken	.	.	.	.	.	.	.	.
774 008	Bad Lippspringe, Stadt	7 060	+9,2	402	-21,9	32 543	+5,4	920	-32,5
774 012	Borchen	903	+3,9	40	-41,2	4 399	+0,5	282	+1,1
774 016	Büren, Stadt	3 736	-4,1	350	+38,9	6 861	-2,5	604	+25,8
774 020	Delbrück, Stadt	1 862	+8,0	289	-3,0	3 348	+16,7	625	+24,8
774 024	Hövelhof	1 796	+11,6	168	-21,1	3 898	+12,6	588	+15,5
774 028	Lichtenau, Stadt	110	-19,7	23	-17,9	328	-17,0	152	-8,4
774 032	Paderborn, Stadt	19 279	+10,1	2 642	+0,3	33 730	+15,0	6 197	+22,6
774 036	Salzkotten, Stadt	.	.	.	.	.	.	.	.
774 040	Bad Wünnenberg, Stadt	1 738	-22,9	756	-8,1	10 835	-6,9	3 004	-7,0
<b>700 000</b>	<b>Reg.-Bez. Detmold</b>	<b>213 848</b>	<b>+1,4</b>	<b>26 134</b>	<b>+1,2</b>	<b>648 089</b>	<b>+0,8</b>	<b>62 954</b>	<b>+2,5</b>
	<b>Kreisfreie Städte</b>								
<b>911 000</b>	<b>Bochum</b>	<b>35 799</b>	<b>+6,8</b>	<b>5 577</b>	<b>-6,9</b>	<b>60 479</b>	<b>+4,6</b>	<b>9 333</b>	<b>-5,3</b>
<b>913 000</b>	<b>Dortmund</b>	<b>65 269</b>	<b>+3,2</b>	<b>14 657</b>	<b>+3,2</b>	<b>111 227</b>	<b>+5,2</b>	<b>24 627</b>	<b>+4,0</b>
<b>914 000</b>	<b>Hagen</b>	<b>12 314</b>	<b>+19,2</b>	<b>1 378</b>	<b>+34,0</b>	<b>28 484</b>	<b>+12,4</b>	<b>2 467</b>	<b>+26,8</b>
<b>915 000</b>	<b>Hamm</b>	<b>11 274</b>	<b>+11,3</b>	<b>1 344</b>	<b>+8,6</b>	<b>16 145</b>	<b>+9,4</b>	<b>1 918</b>	<b>+1,5</b>
<b>916 000</b>	<b>Herne</b>	<b>3 097</b>	<b>-8,3</b>	<b>214</b>	<b>-18,3</b>	<b>5 679</b>	<b>-10,5</b>	<b>607</b>	<b>-16,5</b>
<b>954 000</b>	<b>Ennepe-Ruhr-Kreis</b>	<b>21 376</b>	<b>-0,4</b>	<b>2 578</b>	<b>+3,1</b>	<b>51 906</b>	<b>-1,4</b>	<b>5 194</b>	<b>+5,9</b>
954 004	Breckerfeld, Stadt	1 116	-2,3	100	+185,7	2 356	+1,6	148	+134,9
954 008	Ennepetal, Stadt	585	-23,7	251	+40,2	6 012	-4,9	467	+64,4
954 012	Gevelsberg, Stadt	1 031	+1,0	107	+20,2	1 783	-6,6	298	+26,8
954 016	Hattingen, Stadt	5 877	-8,6	368	-16,2	19 173	-7,2	1 150	-22,2
954 020	Herdecke, Stadt	3 175	+1,6	651	+32,3	4 675	-1,4	738	+35,7
954 024	Schwelm, Stadt	2 171	-8,6	320	-47,5	4 310	-0,5	917	+6,3
954 028	Sprockhövel, Stadt	2 810	+22,7	323	+32,4	5 470	+14,7	467	-0,4
954 032	Wetter (Ruhr), Stadt	1 035	-8,8	77	+71,1	1 926	-11,2	214	+12,0
954 036	Witten, Stadt	3 576	+12,2	381	+3,5	6 201	+14,3	795	+2,3
<b>958 000</b>	<b>Hochsauerlandkreis</b>	<b>114 344</b>	<b>-0,9</b>	<b>19 903</b>	<b>-5,0</b>	<b>344 126</b>	<b>+3,7</b>	<b>66 099</b>	<b>+4,1</b>
958 004	Arnsberg, Stadt	8 008	-0,7	936	+3,1	18 330	-3,1	1 772	+26,1
958 008	Bestwig	4 753	+18,5	682	+67,2	10 945	+13,2	1 494	+25,5
958 012	Brilon, Stadt	4 911	-3,1	520	+8,8	14 343	-3,1	1 357	+6,9
958 016	Eslohe (Sauerland)	3 723	-11,0	123	-12,8	14 602	+13,0	288	-13,5
958 020	Hallenberg, Stadt	3 164	-4,9	797	-21,9	7 417	-8,3	2 104	-27,2
958 024	Marsberg, Stadt	1 392	+37,1	165	-15,4	2 974	+50,7	437	+4,3
958 028	Medebach, Stadt	16 257	+6,6	2 778	+26,4	60 984	+11,8	12 082	+29,7
958 032	Meschede, Stadt	7 489	-5,7	863	+32,4	15 156	+3,2	2 383	+58,7
958 036	Olsberg, Stadt	6 396	+3,9	809	-21,8	19 448	+9,9	2 336	-23,9
958 040	Schmallenberg, Stadt	18 594	+6,9	3 286	-11,1	69 674	+2,7	10 743	-10,9
958 044	Sundern (Sauerland), Stadt	10 718	-5,6	655	-12,8	23 252	-1,8	1 737	-1,4
958 048	Winterberg, Stadt	28 939	-8,6	8 289	-12,4	87 001	-	29 366	+3,8

Anmerkungen Seite 9

## Noch: 2.1 Kapazität und Leistung der Beherbergungsstätten nach Verwaltungsbezirken

September 2017

Amtliche Schlüsselnummer	Verwaltungsbezirk	Betriebe		Betten			Mittlere Aufenthaltsdauer <sup>3)</sup>	
		geöffnete	Veränderung <sup>1)</sup>	angebotene	Veränderung <sup>1)</sup>	mittlere Auslastung <sup>2)</sup>	aller Gäste	ausländischer Gäste
<b>962 000</b>	<b>Märkischer Kreis</b>	<b>110</b>	<b>+2,8</b>	<b>3 941</b>	<b>+3,1</b>	<b>38,5</b>	<b>2,1</b>	<b>2,5</b>
962 004	Altena, Stadt	9	+12,5	306	-1,3	38,4	2,1	1,9
962 008	Balve, Stadt	11	-	377	-1,0	34,1	2,1	7,2
962 012	Halver, Stadt	2	-	42	+16,7	.	.	.
962 016	Hemer, Stadt	9	-	476	+6,0	40,3	7,0	1,5
962 020	Herscheid	2	-	38	-	.	.	.
962 024	Iserlohn, Stadt	14	+7,7	577	+5,7	45,6	1,7	2,0
962 028	Kierspe, Stadt	4	-20,0	60	-35,5	25,9	2,5	5,1
962 032	Lüdenscheid, Stadt	13	+8,3	660	+0,9	41,7	1,8	2,5
962 036	Meinerzhagen, Stadt	11	-8,3	460	-0,4	33,5	2,2	4,5
962 040	Menden (Sauerland), Stadt	11	-	223	+6,7	28,4	1,7	2,8
962 044	Nachrodt-Wiblingwerde	3	-	210	-	48,1	1,9	1,6
962 048	Neuenrade, Stadt	7	+16,7	166	+10,7	47,5	1,9	2,2
962 052	Plettenberg, Stadt	8	+14,3	238	+33,7	36,9	2,2	2,1
962 056	Schalksmühle	-	-	-	-	-	-	-
962 060	Werdohl, Stadt	6	-	108	+1,9	20,2	2,5	2,4
<b>966 000</b>	<b>Kreis Olpe</b>	<b>120</b>	<b>+2,6</b>	<b>4 040</b>	<b>-0,9</b>	<b>41,6</b>	<b>2,1</b>	<b>2,4</b>
966 004	Attendorn, Stadt	22	-4,3	889	-1,8	46,0	1,9	2,3
966 008	Drolshagen, Stadt	9	-	178	-1,1	34,2	1,9	1,8
966 012	Finnentrop	9	+12,5	188	+8,0	29,6	2,2	2,8
966 016	Kirchhundem	22	-	654	-	34,1	2,1	3,0
966 020	Lennebstadt, Stadt	38	+8,6	1 295	-2,3	47,9	2,5	2,8
966 024	Olpe, Stadt	14	-	594	-0,2	39,2	1,9	1,5
966 028	Wenden	6	-	242	-	32,9	1,7	1,7
<b>970 000</b>	<b>Kreis Siegen-Wittgenstein</b>	<b>113</b>	<b>-1,7</b>	<b>4 909</b>	<b>+3,0</b>	<b>52,2</b>	<b>2,8</b>	<b>2,4</b>
970 004	Bad Berleburg, Stadt	29	+3,6	1 356	+2,1	62,2	7,8	2,6
970 008	Burbach	7	+16,7	314	+7,9	39,0	2,8	2,0
970 012	Erndtebrück	1	-	28	-	.	.	.
970 016	Freudenberg, Stadt	8	-	234	+1,3	35,5	1,8	1,8
970 020	Hilchenbach, Stadt	14	-6,7	712	+0,6	48,6	4,4	4,0
970 024	Kreuztal, Stadt	5	-	93	-	42,4	2,0	5,1
970 028	Bad Laasphe, Stadt	12	-	545	+0,4	62,2	2,4	2,8
970 032	Netphen, Stadt	9	-	239	-8,4	40,7	2,3	4,9
970 036	Neunkirchen	3	-	71	-1,4	.	.	.
970 040	Siegen, Stadt	16	-11,1	947	+13,1	53,0	1,6	1,7
970 044	Wilnsdorf	9	-10,0	370	-0,5	42,4	1,7	1,6
<b>974 000</b>	<b>Kreis Soest</b>	<b>154</b>	<b>-</b>	<b>8 337</b>	<b>+5,7</b>	<b>59,0</b>	<b>3,4</b>	<b>2,2</b>
974 004	Anröchte	2	-	39	-	.	.	.
974 008	Bad Sassendorf	29	-9,4	2 006	+1,0	76,9	5,6	2,2
974 012	Ense	2	-	32	-11,1	.	.	.
974 016	Erwitte, Stadt	19	+5,6	874	+6,5	74,3	5,3	4,8
974 020	Geseke, Stadt	3	-	727	+30,5	11,8	1,4	1,6
974 024	Lippetal	4	-20,0	28	-	21,5	1,5	1,4
974 028	Lippstadt, Stadt	23	-	1 190	-2,0	68,0	4,0	2,3
974 032	Möhnesee	18	-	1 268	-0,7	57,0	2,8	2,3
974 036	Rüthen, Stadt	11	-8,3	332	-10,8	39,6	2,0	2,1
974 040	Soest, Stadt	14	+27,3	900	+38,9	50,0	1,7	1,7
974 044	Warstein, Stadt	16	+6,7	487	+9,7	55,4	3,6	3,2
974 048	Welver	3	-	74	-11,9	22,3	2,1	2,0
974 052	Werl, Stadt	6	-	254	-0,4	46,5	1,6	1,6
974 056	Wickede (Ruhr)	4	-	126	-2,3	76,9	6,4	1,6
<b>978 000</b>	<b>Kreis Unna</b>	<b>60</b>	<b>-7,7</b>	<b>3 316</b>	<b>-1,8</b>	<b>41,1</b>	<b>1,8</b>	<b>1,9</b>
978 004	Bergkamen, Stadt	7	-12,5	144	-10,6	.	.	.
978 008	Bönen	-	-	-	-	-	-	-
978 012	Fröndenberg/Ruhr, Stadt	5	-	178	-1,1	38,3	1,5	2,5
978 016	Holzwickede	3	-	209	-	.	.	.
978 020	Kamen, Stadt	6	-	563	-	51,8	1,7	1,9
978 024	Lünen, Stadt	10	-	671	+7,9	38,8	1,6	1,4
978 028	Schwerte, Stadt	9	-10,0	434	-2,0	41,9	1,6	1,8
978 032	Selm, Stadt	4	-	413	+0,2	22,8	2,7	1,7
978 036	Unna, Stadt	5	-16,7	350	-14,2	43,2	1,8	2,4
978 040	Werne, Stadt	11	-15,4	354	-6,3	48,4	2,3	1,9
<b>900 000</b>	<b>Reg.-Bez. Arnsberg</b>	<b>1 263</b>	<b>+0,5</b>	<b>69 040</b>	<b>+2,4</b>	<b>47,0</b>	<b>2,4</b>	<b>2,4</b>
	<b>Nordrhein-Westfalen</b>	<b>5 073</b>	<b>-0,7</b>	<b>310 487</b>	<b>+1,1</b>	<b>50,0</b>	<b>2,1</b>	<b>2,0</b>

Anmerkungen Seite 9

## Noch: 2.1 Kapazität und Leistung der Beherbergungsstätten nach Verwaltungsbezirken

September 2017

Amtliche Schlüsselnummer	Verwaltungsbezirk	Ankünfte				Übernachtungen			
		aller Gäste	Veränderung <sup>1)</sup>	ausländischer Gäste	Veränderung <sup>1)</sup>	aller Gäste	Veränderung <sup>1)</sup>	ausländischer Gäste	Veränderung <sup>1)</sup>
<b>962 000</b>	<b>Märkischer Kreis</b>	<b>21 592</b>	<b>+2,0</b>	<b>2 199</b>	<b>+5,6</b>	<b>45 875</b>	<b>+5,8</b>	<b>5 557</b>	<b>+18,2</b>
962 004	Altena, Stadt	1 787	-2,4	41	+5,1	3 683	+7,9	76	+7,0
962 008	Balve, Stadt	1 805	-13,1	103	-16,9	3 859	-3,3	738	+142,8
962 012	Halver, Stadt	.	.	.	.	.	.	.	.
962 016	Hemer, Stadt	836	+24,8	65	+261,1	5 861	+15,7	95	+196,9
962 020	Herscheid	.	.	.	.	.	.	.	.
962 024	Iserlohn, Stadt	4 593	+7,7	652	-5,0	7 886	+12,1	1 281	-3,7
962 028	Kierspe, Stadt	196	-23,7	14	+7,7	496	-24,7	71	+12,7
962 032	Lüdenscheid, Stadt	4 521	+5,8	802	+3,2	8 261	+5,5	1 990	+19,7
962 036	Meinerzhagen, Stadt	2 093	-9,3	71	+1,4	4 625	-11,5	320	+111,9
962 040	Menden (Sauerland), Stadt	1 122	-7,5	49	+4,3	1 903	+2,1	139	+54,4
962 044	Nachrodt-Wiblingwerde	1 611	-7,3	31	-56,3	3 030	-2,0	49	-49,5
962 048	Neuenrade, Stadt	1 236	+31,8	212	+118,6	2 367	+27,9	476	+165,9
962 052	Plettenberg, Stadt	1 252	+29,6	77	-16,3	2 738	+35,4	159	-75,2
962 056	Schalksmühle	-	-	-	-	-	-	-	-
962 060	Werdohl, Stadt	263	-18,1	30	+76,5	654	-9,9	72	+176,9
<b>966 000</b>	<b>Kreis Olpe</b>	<b>26 878</b>	<b>+1,3</b>	<b>4 568</b>	<b>+12,2</b>	<b>56 253</b>	<b>-0,9</b>	<b>11 015</b>	<b>+2,7</b>
966 004	Attendorn, Stadt	7 276	+8,8	997	-7,1	13 726	+5,6	2 276	-14,1
966 008	Drolshagen, Stadt	1 880	+11,0	223	+32,7	3 595	-8,2	408	-29,2
966 012	Finnentrop	792	-6,7	47	+4,4	1 764	-5,0	132	-25,4
966 016	Kirchhundem	3 107	+0,4	277	+55,6	6 640	+2,3	836	+72,4
966 020	Lennestadt, Stadt	7 502	+1,9	2 179	+15,8	18 593	+0,6	6 050	+7,9
966 024	Olpe, Stadt	4 950	-9,9	706	+11,5	9 546	-11,1	1 074	+2,1
966 028	Wenden	1 371	+1,9	139	+47,9	2 389	+4,1	239	+33,5
<b>970 000</b>	<b>Kreis Siegen-Wittgenstein</b>	<b>27 421</b>	<b>+4,2</b>	<b>5 506</b>	<b>+8,5</b>	<b>76 898</b>	<b>+0,3</b>	<b>13 122</b>	<b>+8,8</b>
970 004	Bad Berleburg, Stadt	3 262	-0,4	299	+11,6	25 321	-1,4	790	+18,4
970 008	Burbach	1 306	+28,4	62	-19,5	3 677	+26,0	127	-5,2
970 012	Erndtebrück	.	.	.	.	.	.	.	.
970 016	Freudenberg, Stadt	1 414	-8,1	341	-19,0	2 494	-8,2	609	-36,5
970 020	Hilchenbach, Stadt	2 379	-16,7	119	-25,6	10 423	-13,5	473	-4,6
970 024	Kreuztal, Stadt	597	+6,0	59	+3,5	1 184	-0,5	298	+93,5
970 028	Bad Laasphe, Stadt	4 270	-7,3	2 553	-1,9	10 211	-6,3	7 112	+4,0
970 032	Netphen, Stadt	1 267	-22,2	54	-53,8	2 904	-6,9	267	+42,0
970 036	Neunkirchen	.	.	.	.	.	.	.	.
970 040	Siegen, Stadt	9 664	+35,8	1 820	+65,6	15 060	+26,3	3 068	+43,2
970 044	Wilnsdorf	2 721	-14,0	136	-32,3	4 708	-9,5	222	-23,2
<b>974 000</b>	<b>Kreis Soest</b>	<b>45 248</b>	<b>+10,3</b>	<b>4 019</b>	<b>+29,0</b>	<b>153 842</b>	<b>+4,2</b>	<b>8 764</b>	<b>+16,3</b>
974 004	Anröchte	.	.	.	.	.	.	.	.
974 008	Bad Sassendorf	8 467	+6,9	426	+4,9	47 434	+2,5	949	+1,2
974 012	Ense	.	.	.	.	.	.	.	.
974 016	Erwitte, Stadt	3 802	+32,5	68	+38,8	20 322	+9,5	324	+176,9
974 020	Geseke, Stadt	1 811	+7,2	224	-17,6	2 580	+5,8	353	-0,3
974 024	Lippetal	573	+63,7	193	+196,9	884	+61,0	277	+147,3
974 028	Lippstadt, Stadt	6 496	+4,5	1 267	+41,9	25 706	-5,5	2 927	+12,3
974 032	Möhnesee	7 822	-0,8	253	-	22 153	-1,3	593	+9,4
974 036	Rüthen, Stadt	2 687	-3,2	64	-7,2	5 405	-4,3	132	-55,1
974 040	Soest, Stadt	8 143	+33,8	848	+49,8	13 504	+46,2	1 437	+46,5
974 044	Warstein, Stadt	2 314	+19,3	416	+39,6	8 349	+7,4	1 343	+17,0
974 048	Welver	240	-12,4	1	-75,0	496	-14,8	2	-90,0
974 052	Werl, Stadt	2 147	-3,2	196	-3,4	3 540	+2,3	311	-15,3
974 056	Wickede (Ruhr)	451	-13,4	7	-22,2	2 907	-2,9	11	-21,4
<b>978 000</b>	<b>Kreis Unna</b>	<b>23 473</b>	<b>-1,5</b>	<b>2 492</b>	<b>+11,7</b>	<b>41 715</b>	<b>-6,1</b>	<b>4 774</b>	<b>+15,9</b>
978 004	Bergkamen, Stadt	.	.	.	.	.	.	.	.
978 008	Bönen	-	-	-	-	-	-	-	-
978 012	Fröndenberg/Ruhr, Stadt	1 403	+4,8	177	+14,2	2 043	-7,3	447	-16,8
978 016	Holzwickede	.	.	.	.	.	.	.	.
978 020	Kamen, Stadt	5 240	+12,0	540	-1,1	8 745	+12,1	1 009	+17,1
978 024	Lünen, Stadt	4 774	+8,1	459	+32,3	7 801	+6,2	661	+15,2
978 028	Schwerte, Stadt	3 354	-15,6	74	+2,8	5 461	-11,5	130	+25,0
978 032	Selm, Stadt	1 227	-22,9	74	x	3 343	-44,9	124	+313,3
978 036	Unna, Stadt	2 569	-1,8	338	+35,2	4 531	-3,4	827	+45,9
978 040	Werne, Stadt	2 231	-3,7	398	-3,4	5 138	-6,1	769	-7,9
<b>900 000</b>	<b>Reg.-Bez. Arnsberg</b>	<b>408 085</b>	<b>+3,0</b>	<b>64 435</b>	<b>+2,7</b>	<b>992 629</b>	<b>+3,0</b>	<b>153 477</b>	<b>+5,4</b>
	<b>Nordrhein-Westfalen</b>	<b>2 261 649</b>	<b>+3,1</b>	<b>470 664</b>	<b>-0,5</b>	<b>4 798 827</b>	<b>+1,4</b>	<b>953 234</b>	<b>-0,8</b>

Anmerkungen Seite 9

## 2.2 Kapazität und Leistung der Beherbergungsstätten nach Gemeindegruppen und Betriebsarten

September 2017

Gemeindegruppe Betriebsart	Betriebe		Betten			Mittlere Aufenthaltsdauer <sup>3)</sup>	
	geöffnete	Veränderung <sup>1)</sup>	angebotene	Veränderung <sup>1)</sup>	mittlere Auslastung <sup>2)</sup>	aller Gäste	ausländischer Gäste
<b>Mineral-, Moor-, Sole- und Thermalbäder</b>	<b>323</b>	<b>-2,1</b>	<b>23 751</b>	<b>-1,0</b>	<b>67,1</b>	<b>4,0</b>	<b>1,9</b>
Hotels	101	-2,9	7 637	-3,3	56,3	1,9	1,6
Gasthöfe	6	+20,0	82	+12,3	29,0	3,3	3,5
Pensionen	72	-5,3	1 907	-2,8	54,4	4,9	3,2
Hotels garnis	47	-	2 776	+2,6	51,4	1,9	2,3
Erholungs-, Ferien-, Schulungsheime	11	-8,3	1 214	-0,6	50,2	3,2	6,4
Ferienhäuser, -wohnungen, -zentren	21	-4,5	372	-9,9	38,1	6,8	10,2
Hütten, Jugendherbergen u. Ä.	7	-	602	-0,7	46,9	2,2	2,6
Vorsorge- und Reha-Kliniken	46	-	9 161	+0,4	88,5	23,3	16,9
Campingplätze	12	+9,1	.	.	.	2,0	1,8
<b>Heilklimatische Kurorte</b>	<b>145</b>	<b>-3,3</b>	<b>10 233</b>	<b>+1,3</b>	<b>35,4</b>	<b>3,2</b>	<b>3,5</b>
Hotels	50	-2,0	3 266	+2,7	35,3	2,3	2,9
Gasthöfe	13	-13,3	315	-12,3	.	.	.
Pensionen	23	-11,5	469	-8,4	22,0	2,3	2,2
Hotels garnis	4	-	415	+1,2	34,2	2,3	2,9
Erholungs-, Ferien-, Schulungsheime	14	-	900	-1,5	42,3	3,1	1,9
Ferienhäuser, -wohnungen, -zentren	25	+4,2	3 741	+3,9	27,5	4,0	5,1
Hütten, Jugendherbergen u. Ä.	7	-	486	+0,2	34,6	2,5	2,5
Vorsorge- und Reha-Kliniken	3	-	641	-	85,7	24,1	-
Campingplätze	6	-	.	.	.	1,7	2,5
<b>Kneippkurorte</b>	<b>75</b>	<b>-9,6</b>	<b>3 071</b>	<b>-7,5</b>	<b>45,6</b>	<b>2,3</b>	<b>2,8</b>
Hotels	24	-11,1	1 006	-2,4	.	.	.
Gasthöfe	7	-12,5	94	-10,5	42,3	1,4	2,6
Pensionen	6	-14,3	109	-16,8	17,8	1,9	4,1
Hotels garnis	11	-	427	-4,3	57,1	2,3	2,0
Erholungs-, Ferien-, Schulungsheime	6	-	254	-3,4	51,5	2,0	-
Ferienhäuser, -wohnungen, -zentren	6	-14,3	459	-1,3	35,7	4,0	5,1
Hütten, Jugendherbergen u. Ä.	6	-14,3	526	-23,1	45,0	2,0	1,5
Vorsorge- und Reha-Kliniken	1	-	196	-	.	.	.
Campingplätze	8	-11,1	.	.	.	2,5	2,5
<b>Kneippheilbäder</b>	<b>245</b>	<b>-1,6</b>	<b>9 998</b>	<b>-0,3</b>	<b>52,6</b>	<b>3,6</b>	<b>3,0</b>
Hotels	72	+4,3	3 895	+9,5	57,9	2,6	3,1
Gasthöfe	39	-	816	-2,6	33,9	2,6	2,9
Pensionen	33	-5,7	529	-4,0	33,4	2,7	2,8
Hotels garnis	11	-	286	+0,4	34,1	1,8	2,0
Erholungs-, Ferien-, Schulungsheime	9	-18,2	654	-28,5	47,8	3,0	-
Ferienhäuser, -wohnungen, -zentren	50	-7,4	1 290	-4,5	32,1	3,8	4,4
Hütten, Jugendherbergen u. Ä.	9	-	549	-	31,2	2,0	1,7
Vorsorge- und Reha-Kliniken	14	-	1 979	-0,5	78,3	32,5	2,4
Campingplätze	8	+14,3	.	.	.	1,7	2,1
<b>Heilbäder zusammen</b>	<b>788</b>	<b>-3,0</b>	<b>47 053</b>	<b>-0,8</b>	<b>55,7</b>	<b>3,6</b>	<b>2,5</b>
Hotels	247	-1,6	15 804	+0,9	51,3	2,1	2,3
Gasthöfe	65	-3,0	1 307	-4,9	32,9	2,5	2,7
Pensionen	134	-6,9	3 014	-4,5	44,4	4,0	2,8
Hotels garnis	73	-	3 904	+1,5	48,9	2,0	2,3
Erholungs-, Ferien-, Schulungsheime	40	-7,0	3 022	-8,8	47,4	3,0	4,9
Ferienhäuser, -wohnungen, -zentren	102	-4,7	5 862	+0,5	29,9	4,0	5,2
Hütten, Jugendherbergen u. Ä.	29	-3,3	2 163	-6,9	39,7	2,2	2,3
Vorsorge- und Reha-Kliniken	64	-	11 977	+0,3	86,7	24,5	7,4
Campingplätze	34	+3,0	.	.	.	2,0	2,2

Anmerkungen Seite 9



## Noch: 2.2 Kapazität und Leistung der Beherbergungsstätten nach Gemeindegruppen und Betriebsarten

September 2017

Gemeindegruppe Betriebsart	Ankünfte				Übernachtungen			
	aller Gäste	Verände- rung <sup>1)</sup>	aus- ländischer Gäste	Verände- rung <sup>1)</sup>	aller Gäste	Verände- rung <sup>1)</sup>	aus- ländischer Gäste	Verände- rung <sup>1)</sup>
<b>Mineral-, Moor-, Sole- und Thermalbäder</b>	<b>122 777</b>	<b>+3,1</b>	<b>20 005</b>	<b>+0,2</b>	<b>486 984</b>	<b>+0,1</b>	<b>38 133</b>	<b>-5,3</b>
Hotels	68 572	+2,6	14 394	+0,9	128 882	+1,3	23 730	-2,1
Gasthöfe	213	+0,5	22	+450,0	713	+2,1	76	x
Pensionen	6 377	-2,4	390	+17,5	31 114	-8,8	1 258	-0,3
Hotels garnis	22 409	+5,6	3 962	-3,1	42 828	+5,2	9 153	-4,0
Erholungs-, Ferien-, Schulungsheime	5 702	+9,8	165	-14,9	18 258	+13,7	1 055	-5,6
Ferienhäuser, -wohnungen, -zentren	627	-18,6	77	-28,0	4 245	-17,3	788	-49,2
Hütten, Jugendherbergen u. Ä.	3 805	+18,5	234	-17,0	8 475	+10,6	598	-28,6
Vorsorge- und Reha-Kliniken	10 440	-5,3	9	-35,7	243 306	-1,2	152	-72,8
Campingplätze	4 632	+13,0	752	+11,1	9 163	+7,6	1 323	+15,4
<b>Heilklimatische Kurorte</b>	<b>33 896</b>	<b>-9,8</b>	<b>8 346</b>	<b>-13,3</b>	<b>109 290</b>	<b>-2,2</b>	<b>29 551</b>	<b>+1,6</b>
Hotels	15 128	-19,7	5 037	-21,9	34 623	-15,8	14 699	-1,6
Gasthöfe	.	.	.	.	.	.	.	.
Pensionen	1 351	-14,8	228	-10,9	3 100	-26,7	495	-13,9
Hotels garnis	1 880	-12,5	67	+28,8	4 255	-3,5	192	+51,2
Erholungs-, Ferien-, Schulungsheime	3 671	-1,9	85	-20,6	11 416	-2,4	163	+24,4
Ferienhäuser, -wohnungen, -zentren	7 812	+11,0	2 590	+10,5	30 913	+17,3	13 209	+8,3
Hütten, Jugendherbergen u. Ä.	1 991	-8,2	64	+156,0	5 046	-1,7	158	+295,0
Vorsorge- und Reha-Kliniken	685	-0,3	-	-	16 482	+8,8	-	-
Campingplätze	468	+33,7	80	-23,1	809	+2,8	200	-23,4
<b>Kneippkurorte</b>	<b>20 134</b>	<b>-5,5</b>	<b>2 776</b>	<b>-10,4</b>	<b>47 167</b>	<b>-6,2</b>	<b>7 653</b>	<b>-10,4</b>
Hotels	.	.	.	.	.	.	.	.
Gasthöfe	854	-17,0	21	-30,0	1 194	-21,3	54	-25,0
Pensionen	304	-5,6	11	+10,0	582	-23,6	45	+32,4
Hotels garnis	3 139	+19,9	424	+11,6	7 314	+17,0	852	+19,7
Erholungs-, Ferien-, Schulungsheime	1 947	+9,3	-	-	3 926	+10,5	-	-100,0
Ferienhäuser, -wohnungen, -zentren	1 238	+14,7	435	-10,3	4 921	+0,2	2 210	-23,0
Hütten, Jugendherbergen u. Ä.	3 567	-37,2	46	-82,0	7 100	-38,6	70	-83,3
Vorsorge- und Reha-Kliniken	.	.	.	.	.	.	.	.
Campingplätze	2 110	+6,7	775	+27,7	5 177	+9,4	1 962	+49,9
<b>Kneippheilbäder</b>	<b>43 958</b>	<b>-0,6</b>	<b>8 559</b>	<b>-8,4</b>	<b>159 333</b>	<b>-0,2</b>	<b>25 834</b>	<b>-6,9</b>
Hotels	25 645	+5,4	6 963	-6,3	67 669	+7,6	21 251	-7,1
Gasthöfe	3 228	-8,4	431	-29,5	8 308	+0,3	1 255	-7,1
Pensionen	1 987	+23,3	359	-10,7	5 306	+1,9	999	-20,1
Hotels garnis	1 645	+1,4	209	-10,7	2 925	+2,8	427	-4,7
Erholungs-, Ferien-, Schulungsheime	3 119	-25,1	-	-100,0	9 386	-23,1	-	-100,0
Ferienhäuser, -wohnungen, -zentren	3 293	+5,3	286	-5,6	12 429	+10,5	1 248	+8,9
Hütten, Jugendherbergen u. Ä.	2 608	-4,1	30	+233,3	5 139	-14,9	50	+194,1
Vorsorge- und Reha-Kliniken	1 433	-25,0	17	-29,2	46 512	-5,0	41	-18,0
Campingplätze	1 000	-17,4	264	-18,0	1 659	-14,9	563	-5,7
<b>Heilbäder zusammen</b>	<b>220 765</b>	<b>-0,7</b>	<b>39 686</b>	<b>-5,6</b>	<b>802 774</b>	<b>-0,7</b>	<b>101 171</b>	<b>-4,2</b>
Hotels	116 144	-0,5	27 458	-6,8	242 978	-0,2	62 140	-4,6
Gasthöfe	5 205	-10,3	669	-28,6	12 861	-3,8	1 820	-19,3
Pensionen	10 019	-0,3	988	-1,2	40 102	-9,5	2 797	-10,4
Hotels garnis	29 073	+5,3	4 662	-1,9	57 322	+5,7	10 624	-1,8
Erholungs-, Ferien-, Schulungsheime	14 439	-3,0	250	-19,6	42 986	-1,2	1 218	-7,8
Ferienhäuser, -wohnungen, -zentren	12 970	+7,9	3 388	+4,6	52 508	+10,2	17 455	-1,7
Hütten, Jugendherbergen u. Ä.	11 971	-13,1	374	-34,5	25 760	-15,2	876	-33,2
Vorsorge- und Reha-Kliniken	12 734	-7,6	26	-31,6	311 449	-1,2	193	-68,3
Campingplätze	8 210	+7,5	1 871	+9,4	16 808	+5,2	4 048	+22,2

Anmerkungen Seite 9

## Noch: 2.2 Kapazität und Leistung der Beherbergungsstätten nach Gemeindegruppen und Betriebsarten

September 2017

Gemeindegruppe Betriebsart	Betriebe		Betten			Mittlere Aufenthaltsdauer <sup>3)</sup>	
	geöffnete	Veränderung <sup>1)</sup>	angebotene	Veränderung <sup>1)</sup>	mittlere Auslastung <sup>2)</sup>	aller Gäste	ausländischer Gäste
<b>Luftkurorte</b>	<b>284</b>	<b>-1,0</b>	<b>11 438</b>	<b>-0,9</b>	<b>44,2</b>	<b>2,6</b>	<b>3,4</b>
Hotels	88	-2,2	3 712	-1,2	.	.	.
Gasthöfe	30	-	607	-3,3	.	.	.
Pensionen	37	-5,1	723	-4,0	46,4	2,4	4,1
Hotels garnis	14	+7,7	236	+1,3	36,0	1,9	1,8
Erholungs-, Ferien-, Schulungsheime	23	-11,5	1 856	-3,9	48,5	3,0	2,6
Ferienhäuser, -wohnungen, -zentren	44	-	2 193	+0,1	39,3	6,4	13,7
Hütten, Jugendherbergen u. Ä.	20	+5,3	1 438	+4,8	51,2	2,1	1,6
Vorsorge- und Reha-Kliniken	2	-	673	-	.	.	.
Campingplätze	26	+8,3	.	.	.	2,0	1,9
<b>Erholungsorte</b>	<b>344</b>	<b>-1,1</b>	<b>14 979</b>	<b>-1,6</b>	<b>48,0</b>	<b>2,4</b>	<b>2,9</b>
Hotels	116	-0,9	5 048	+0,3	46,4	1,9	2,2
Gasthöfe	37	-2,6	594	-4,3	30,5	2,0	2,1
Pensionen	28	-3,4	610	-1,0	30,5	3,0	4,0
Hotels garnis	15	-	468	-1,9	45,5	1,8	2,6
Erholungs-, Ferien-, Schulungsheime	44	-2,2	2 861	-5,9	50,3	2,5	3,9
Ferienhäuser, -wohnungen, -zentren	38	+2,7	1 914	+1,8	38,0	4,2	6,1
Hütten, Jugendherbergen u. Ä.	19	-9,5	2 744	-2,3	50,8	2,1	2,0
Vorsorge- und Reha-Kliniken	4	-	740	-0,9	94,7	28,2	15,5
Campingplätze	43	+2,4	.	.	.	2,3	2,5
<b>Sonstige Gemeinden</b>	<b>3 657</b>	<b>-0,2</b>	<b>237 017</b>	<b>+1,7</b>	<b>49,3</b>	<b>1,9</b>	<b>1,9</b>
Hotels	1 587	-1,2	124 666	+1,0	48,7	1,6	1,8
Gasthöfe	251	-1,6	4 479	-0,1	29,6	2,0	2,9
Pensionen	152	+0,7	3 723	+0,5	39,0	2,9	4,8
Hotels garnis	854	+1,4	51 895	+3,4	51,6	1,8	2,0
Erholungs-, Ferien-, Schulungsheime	256	+0,8	27 029	+2,5	43,7	3,0	2,1
Ferienhäuser, -wohnungen, -zentren	159	+1,3	7 008	+0,9	44,8	3,9	5,1
Hütten, Jugendherbergen u. Ä.	144	+2,1	12 007	+2,2	48,9	2,0	1,9
Vorsorge- und Reha-Kliniken	43	-	6 210	+1,8	90,2	29,1	39,3
Campingplätze	211	-1,9	.	.	.	2,3	2,5
<b>Nordrhein-Westfalen</b>	<b>5 073</b>	<b>-0,7</b>	<b>310 487</b>	<b>+1,1</b>	<b>50,0</b>	<b>2,1</b>	<b>2,0</b>
<b>Hotels</b>	<b>2 038</b>	<b>-1,3</b>	<b>149 230</b>	<b>+0,9</b>	<b>48,8</b>	<b>1,7</b>	<b>1,8</b>
<b>Gasthöfe</b>	<b>383</b>	<b>-1,8</b>	<b>6 987</b>	<b>-1,7</b>	<b>30,5</b>	<b>2,0</b>	<b>2,7</b>
<b>Pensionen</b>	<b>351</b>	<b>-3,3</b>	<b>8 070</b>	<b>-1,9</b>	<b>41,0</b>	<b>3,2</b>	<b>4,1</b>
<b>Hotels garnis</b>	<b>956</b>	<b>+1,4</b>	<b>56 503</b>	<b>+3,2</b>	<b>51,3</b>	<b>1,8</b>	<b>2,1</b>
<b>Erholungs-, Ferien-, Schulungsheime</b>	<b>363</b>	<b>-1,4</b>	<b>34 768</b>	<b>+0,3</b>	<b>44,8</b>	<b>2,9</b>	<b>2,3</b>
<b>Ferienhäuser, -wohnungen, -zentren</b>	<b>343</b>	<b>-0,6</b>	<b>16 977</b>	<b>+0,8</b>	<b>38,2</b>	<b>4,2</b>	<b>6,2</b>
<b>Hütten, Jugendherbergen u. Ä.</b>	<b>212</b>	<b>+0,5</b>	<b>18 352</b>	<b>+0,5</b>	<b>48,3</b>	<b>2,1</b>	<b>1,9</b>
<b>Vorsorge- und Reha-Kliniken</b>	<b>113</b>	<b>-</b>	<b>19 600</b>	<b>+0,7</b>	<b>87,0</b>	<b>25,9</b>	<b>27,1</b>
<b>Campingplätze</b>	<b>314</b>	<b>-</b>	<b>.</b>	<b>.</b>	<b>.</b>	<b>2,3</b>	<b>2,4</b>

Anmerkungen Seite 9

## Noch: 2.2 Kapazität und Leistung der Beherbergungsstätten nach Gemeindegruppen und Betriebsarten

September 2017

Gemeindegruppe Betriebsart	Ankünfte				Übernachtungen			
	aller Gäste	Verände- rung <sup>1)</sup>	aus- ländischer Gäste	Verände- rung <sup>1)</sup>	aller Gäste	Verände- rung <sup>1)</sup>	aus- ländischer Gäste	Verände- rung <sup>1)</sup>
<b>Luftkurorte</b>	<b>60 910</b>	<b>-4,4</b>	<b>8 928</b>	<b>+0,5</b>	<b>159 303</b>	<b>-0,5</b>	<b>30 747</b>	<b>+2,5</b>
Hotels	.	.	.	.	.	.	.	.
Gasthöfe	.	.	.	.	.	.	.	.
Pensionen	4 139	+8,3	237	+8,7	10 062	-2,1	967	+16,4
Hotels garnis	1 366	+12,5	340	+8,6	2 546	+14,1	624	+2,8
Erholungs-, Ferien-, Schulungsheime	8 974	-15,7	72	+20,0	27 017	-4,3	185	+66,7
Ferienhäuser, -wohnungen, -zentren	4 010	+5,2	966	+9,5	25 831	+12,1	13 272	+8,1
Hütten, Jugendherbergen u. Ä.	10 372	+0,9	175	+5,4	22 091	+3,5	285	+7,5
Vorsorge- und Reha-Kliniken	.	.	.	.	.	.	.	.
Campingplätze	3 837	-28,0	909	-16,8	7 854	-20,2	1 757	-15,7
<b>Erholungsorte</b>	<b>96 763</b>	<b>+0,3</b>	<b>11 558</b>	<b>-0,1</b>	<b>234 479</b>	<b>+1,6</b>	<b>33 864</b>	<b>+7,3</b>
Hotels	37 693	+4,2	6 954	-5,6	70 296	+2,5	15 065	-8,2
Gasthöfe	2 676	-10,5	303	-13,2	5 358	+4,0	644	-13,0
Pensionen	1 865	-6,9	159	+16,1	5 537	+2,4	643	+77,6
Hotels garnis	3 526	-5,9	487	-7,9	6 353	-0,6	1 286	+37,8
Erholungs-, Ferien-, Schulungsheime	17 271	-5,7	200	+11,1	43 141	-6,7	778	+31,9
Ferienhäuser, -wohnungen, -zentren	5 172	+42,4	1 895	+66,2	21 798	+35,1	11 641	+42,1
Hütten, Jugendherbergen u. Ä.	19 501	-3,1	263	-33,2	41 809	-3,8	520	-24,9
Vorsorge- und Reha-Kliniken	745	-3,2	2	x	21 016	+1,1	31	x
Campingplätze	8 314	-4,9	1 295	-12,1	19 171	+2,7	3 256	-10,7
<b>Sonstige Gemeinden</b>	<b>1 883 211</b>	<b>+4,0</b>	<b>410 492</b>	<b>-</b>	<b>3 602 271</b>	<b>+2,0</b>	<b>787 452</b>	<b>-0,8</b>
Hotels	1 117 544	+4,3	280 204	-0,5	1 821 199	+3,5	498 974	-0,9
Gasthöfe	20 295	+6,4	2 380	+17,9	39 743	+0,4	6 896	+4,9
Pensionen	14 935	-1,8	2 057	-7,9	43 539	-4,8	9 849	-7,3
Hotels garnis	450 353	+4,9	101 559	+0,5	802 745	+3,1	207 152	-1,7
Erholungs-, Ferien-, Schulungsheime	117 516	+2,1	4 470	+11,6	351 159	-5,3	9 363	+15,4
Ferienhäuser, -wohnungen, -zentren	24 351	+13,7	3 620	+24,7	94 128	+13,1	18 333	+32,9
Hütten, Jugendherbergen u. Ä.	87 112	+1,8	8 602	+4,3	175 390	+0,2	16 632	+2,2
Vorsorge- und Reha-Kliniken	5 768	-4,5	43	+48,3	168 090	+2,4	1 691	+27,0
Campingplätze	45 337	-5,3	7 557	-10,4	106 278	-7,9	18 562	-17,2
<b>Nordrhein-Westfalen</b>	<b>2 261 649</b>	<b>+3,1</b>	<b>470 664</b>	<b>-0,5</b>	<b>4 798 827</b>	<b>+1,4</b>	<b>953 234</b>	<b>-0,8</b>
<b>Hotels</b>	<b>1 295 689</b>	<b>+3,7</b>	<b>320 381</b>	<b>-1,1</b>	<b>2 181 914</b>	<b>+2,9</b>	<b>588 973</b>	<b>-1,5</b>
<b>Gasthöfe</b>	<b>31 584</b>	<b>+2,2</b>	<b>3 816</b>	<b>-0,2</b>	<b>63 590</b>	<b>+0,2</b>	<b>10 213</b>	<b>-4,5</b>
<b>Pensionen</b>	<b>30 958</b>	<b>-0,4</b>	<b>3 441</b>	<b>-4,1</b>	<b>99 240</b>	<b>-6,2</b>	<b>14 256</b>	<b>-4,6</b>
<b>Hotels garnis</b>	<b>484 318</b>	<b>+4,9</b>	<b>107 048</b>	<b>+0,4</b>	<b>868 966</b>	<b>+3,3</b>	<b>219 686</b>	<b>-1,5</b>
<b>Erholungs-, Ferien-, Schulungsheime</b>	<b>158 200</b>	<b>-0,5</b>	<b>4 992</b>	<b>+9,6</b>	<b>464 303</b>	<b>-5,0</b>	<b>11 544</b>	<b>+13,9</b>
<b>Ferienhäuser, -wohnungen, -zentren</b>	<b>46 503</b>	<b>+13,8</b>	<b>9 869</b>	<b>+20,9</b>	<b>194 265</b>	<b>+14,3</b>	<b>60 701</b>	<b>+16,7</b>
<b>Hütten, Jugendherbergen u. Ä.</b>	<b>128 956</b>	<b>-0,6</b>	<b>9 414</b>	<b>+0,4</b>	<b>265 050</b>	<b>-1,9</b>	<b>18 313</b>	<b>-1,2</b>
<b>Vorsorge- und Reha-Kliniken</b>	<b>19 743</b>	<b>-6,8</b>	<b>71</b>	<b>+6,0</b>	<b>511 388</b>	<b>-</b>	<b>1 925</b>	<b>-0,9</b>
<b>Campingplätze</b>	<b>65 698</b>	<b>-5,6</b>	<b>11 632</b>	<b>-8,5</b>	<b>150 111</b>	<b>-6,1</b>	<b>27 623</b>	<b>-12,2</b>

Anmerkungen Seite 9

## 2.3 Kapazität und Leistung der Beherbergungsstätten nach Reisegebieten und Betriebsarten

September 2017

Reisegebiet Betriebsart	Betriebe		Betten			Mittlere Aufenthaltsdauer <sup>3)</sup>	
	geöffnete	Veränderung <sup>1)</sup>	angebotene	Veränderung <sup>1)</sup>	mittlere Auslastung <sup>2)</sup>	aller Gäste	ausländischer Gäste
<b>Eifel und Region Aachen</b>	<b>414</b>	<b>-1,9</b>	<b>19 307</b>	<b>-1,2</b>	<b>48,6</b>	<b>2,2</b>	<b>2,4</b>
Hotels	142	-2,7	6 650	-1,9	50,0	1,7	1,7
Gasthöfe	18	+5,9	332	+5,7	39,5	1,8	1,9
Pensionen	19	-	293	+3,5	.	.	.
Hotels garnis	70	+1,4	3 495	+0,9	49,9	1,9	2,1
Erholungs-, Ferien-, Schulungsheime	43	-4,4	2 379	-1,8	45,7	2,6	3,1
Ferienhäuser, -wohnungen, -zentren	44	-2,2	2 952	+2,1	.	.	.
Hütten, Jugendherbergen u. Ä.	28	-6,7	2 386	-6,8	49,3	2,3	1,7
Vorsorge- und Reha-Kliniken	7	-	820	-1,7	83,8	22,1	6,6
Campingplätze	43	-2,3	.	.	.	1,9	1,8
<b>Niederrhein</b>	<b>562</b>	<b>-0,4</b>	<b>28 685</b>	<b>+0,7</b>	<b>45,1</b>	<b>1,9</b>	<b>1,9</b>
Hotels	242	+0,4	15 881	+1,4	42,6	1,6	1,7
Gasthöfe	39	-4,9	826	+2,1	33,5	2,0	2,7
Pensionen	25	+8,7	624	+3,8	39,6	2,8	3,3
Hotels garnis	102	-1,0	4 424	+2,8	42,5	1,9	2,2
Erholungs-, Ferien-, Schulungsheime	27	-3,6	2 723	-5,5	.	.	.
Ferienhäuser, -wohnungen, -zentren	39	-	900	-1,3	36,4	3,2	5,1
Hütten, Jugendherbergen u. Ä.	22	-	2 236	+1,5	50,4	2,1	1,8
Vorsorge- und Reha-Kliniken	7	-	1 071	-3,1	100,0	32,8	33,3
Campingplätze	59	-1,7	.	.	.	.	.
<b>Münsterland</b>	<b>554</b>	<b>-2,3</b>	<b>25 439</b>	<b>-1,7</b>	<b>47,9</b>	<b>2,2</b>	<b>2,1</b>
Hotels	268	-2,9	12 539	-2,4	48,2	1,7	2,0
Gasthöfe	44	-2,2	720	-3,0	.	.	.
Pensionen	41	-2,4	1 151	-0,9	32,8	2,6	2,9
Hotels garnis	51	+8,5	2 542	+11,0	56,1	1,8	2,0
Erholungs-, Ferien-, Schulungsheime	45	-4,3	5 928	-3,5	.	.	.
Ferienhäuser, -wohnungen, -zentren	41	-6,8	981	-1,3	41,2	4,1	9,6
Hütten, Jugendherbergen u. Ä.	17	-5,6	1 072	-11,0	49,3	1,9	1,4
Vorsorge- und Reha-Kliniken	4	-	506	-	94,2	23,7	-
Campingplätze	43	-2,3	.	.	.	2,8	2,8
<b>Teutoburger Wald</b>	<b>772</b>	<b>-0,8</b>	<b>39 030</b>	<b>+0,6</b>	<b>53,6</b>	<b>3,0</b>	<b>2,4</b>
Hotels	288	-2,0	15 324	-3,3	48,2	1,9	2,1
Gasthöfe	78	-2,5	1 270	-1,9	29,4	2,1	6,4
Pensionen	106	-2,8	2 668	-1,1	41,2	3,5	4,6
Hotels garnis	83	+7,8	4 277	+16,4	49,0	1,8	2,2
Erholungs-, Ferien-, Schulungsheime	50	-	3 619	+2,7	40,9	2,6	4,0
Ferienhäuser, -wohnungen, -zentren	45	-6,3	1 251	-4,6	30,5	5,2	12,0
Hütten, Jugendherbergen u. Ä.	31	+3,3	2 099	+6,6	39,8	2,2	6,2
Vorsorge- und Reha-Kliniken	40	-	8 522	+0,8	85,4	24,4	26,8
Campingplätze	51	+2,0	.	.	.	2,5	3,3
<b>Sauerland</b>	<b>853</b>	<b>+0,8</b>	<b>42 489</b>	<b>+2,1</b>	<b>45,7</b>	<b>2,9</b>	<b>3,0</b>
Hotels	278	+2,2	14 382	+5,4	46,5	2,1	2,6
Gasthöfe	118	-0,8	2 349	-2,5	31,5	2,1	2,3
Pensionen	108	-3,6	2 211	-1,9	.	.	.
Hotels garnis	39	+2,6	1 759	+6,1	.	.	.
Erholungs-, Ferien-, Schulungsheime	60	+1,7	5 259	+2,0	43,7	2,7	1,8
Ferienhäuser, -wohnungen, -zentren	134	+1,5	10 003	+1,1	38,7	3,8	4,7
Hütten, Jugendherbergen u. Ä.	46	-	2 887	-2,3	37,9	2,2	2,0
Vorsorge- und Reha-Kliniken	23	-	3 639	+0,6	.	.	.
Campingplätze	47	+4,4	.	.	.	.	.
<b>Siegerland-Wittgenstein</b>	<b>113</b>	<b>-1,7</b>	<b>4 909</b>	<b>+3,0</b>	<b>52,2</b>	<b>2,8</b>	<b>2,4</b>
Hotels	49	-	2 180	+8,7	50,4	1,8	2,3
Gasthöfe	16	-5,9	239	-4,8	28,2	1,8	2,1
Pensionen	11	-8,3	166	-7,8	34,6	3,0	6,1
Hotels garnis	10	-	268	-0,7	.	.	.
Erholungs-, Ferien-, Schulungsheime	12	-	843	-1,9	42,7	2,4	4,7
Ferienhäuser, -wohnungen, -zentren	5	+25,0	89	+34,8	28,1	3,3	5,3
Hütten, Jugendherbergen u. Ä.	2	-	84	-	.	.	.
Vorsorge- und Reha-Kliniken	6	-	1 040	-0,9	81,0	31,1	4,0
Campingplätze	2	-33,3	.	.	.	.	.

Anmerkungen Seite 9

## Noch: 2.3 Kapazität und Leistung der Beherbergungsstätten nach Reisegebieten und Betriebsarten

### September 2017

Reisegebiet Betriebsart	Ankünfte				Übernachtungen			
	aller Gäste	Verände- rung <sup>1)</sup>	aus- ländischer Gäste	Verände- rung <sup>1)</sup>	aller Gäste	Verände- rung <sup>1)</sup>	aus- ländischer Gäste	Verände- rung <sup>1)</sup>
<b>Eifel und Region Aachen</b>	<b>133 360</b>	<b>+2,0</b>	<b>29 035</b>	<b>-0,5</b>	<b>297 134</b>	<b>+1,2</b>	<b>71 096</b>	<b>-0,6</b>
Hotels	59 177	+4,9	18 124	+3,0	99 387	+3,1	31 112	+2,0
Gasthöfe	2 247	+38,4	474	+2,8	3 934	+34,3	923	+3,7
Pensionen	.	.	.	.	.	.	.	.
Hotels garnis	28 064	+2,6	4 894	-8,6	52 344	+4,6	10 160	-7,6
Erholungs-, Ferien-, Schulungsheime	12 753	-1,2	180	+9,8	32 614	-6,7	549	+5,4
Ferienhäuser, -wohnungen, -zentren	.	.	.	.	.	.	.	.
Hütten, Jugendherbergen u. Ä.	15 686	-5,1	640	-9,3	35 300	-7,6	1 087	-32,4
Vorsorge- und Reha-Kliniken	933	-13,7	24	-29,4	20 619	+1,4	159	-43,4
Campingplätze	8 298	-13,3	1 983	-13,8	15 919	-7,9	3 666	-9,0
<b>Niederrhein</b>	<b>219 583</b>	<b>+0,8</b>	<b>39 853</b>	<b>-1,5</b>	<b>428 096</b>	<b>-0,5</b>	<b>74 705</b>	<b>-2,0</b>
Hotels	127 731	+4,9	29 593	+0,7	202 714	+3,6	50 233	-2,2
Gasthöfe	4 245	-	831	+9,3	8 294	+1,4	2 225	+17,2
Pensionen	2 650	-11,2	139	+33,7	7 357	+4,7	454	+104,5
Hotels garnis	29 904	-3,0	4 967	-3,3	56 359	-1,8	10 937	-2,6
Erholungs-, Ferien-, Schulungsheime	.	.	.	.	.	.	.	.
Ferienhäuser, -wohnungen, -zentren	3 069	+28,1	330	+38,1	9 820	+3,1	1 686	+65,1
Hütten, Jugendherbergen u. Ä.	16 482	-9,4	303	-27,9	33 812	-9,0	560	-25,6
Vorsorge- und Reha-Kliniken	983	-9,1	27	+285,7	32 222	+2,4	898	+48,7
Campingplätze	.	.	.	.	.	.	.	.
<b>Münsterland</b>	<b>181 949</b>	<b>+7,0</b>	<b>21 979</b>	<b>+19,9</b>	<b>393 495</b>	<b>+3,7</b>	<b>46 793</b>	<b>+13,4</b>
Hotels	108 989	+7,6	13 909	+14,6	180 732	+8,2	27 229	+15,7
Gasthöfe	.	.	.	.	.	.	.	.
Pensionen	4 387	+6,5	563	+20,0	11 316	-4,0	1 636	+0,2
Hotels garnis	24 142	+23,7	3 780	+62,5	42 756	+22,2	7 601	+36,0
Erholungs-, Ferien-, Schulungsheime	.	.	.	.	.	.	.	.
Ferienhäuser, -wohnungen, -zentren	2 986	+19,5	211	+1,4	12 135	+25,0	2 026	+35,6
Hütten, Jugendherbergen u. Ä.	8 232	-8,8	654	+66,4	15 846	-12,9	927	+36,9
Vorsorge- und Reha-Kliniken	604	+5,6	-	-	14 300	+4,7	-	-100,0
Campingplätze	10 064	+9,4	2 188	-5,9	28 477	+9,0	6 139	-15,7
<b>Teutoburger Wald</b>	<b>213 848</b>	<b>+1,4</b>	<b>26 134</b>	<b>+1,2</b>	<b>648 089</b>	<b>+0,8</b>	<b>62 954</b>	<b>+2,5</b>
Hotels	116 431	-3,3	17 570	-1,1	221 289	-0,9	36 476	-1,1
Gasthöfe	5 221	-1,1	326	+9,8	11 108	-	2 077	+0,5
Pensionen	9 333	-3,7	519	+1,2	32 970	-9,6	2 411	-15,1
Hotels garnis	34 723	+22,4	5 756	+11,3	62 911	+20,7	12 837	+17,6
Erholungs-, Ferien-, Schulungsheime	17 112	+10,4	311	+23,4	44 380	+7,7	1 259	+24,8
Ferienhäuser, -wohnungen, -zentren	2 201	-4,2	202	+38,4	11 429	+3,2	2 417	+82,1
Hütten, Jugendherbergen u. Ä.	11 598	+6,2	225	-31,2	25 076	+4,5	1 387	+3,3
Vorsorge- und Reha-Kliniken	8 939	-5,3	4	-20,0	218 410	-1,1	107	-68,0
Campingplätze	8 290	-7,7	1 221	-9,3	20 516	-10,3	3 983	-15,0
<b>Sauerland</b>	<b>208 062</b>	<b>+1,9</b>	<b>30 689</b>	<b>+1,6</b>	<b>600 096</b>	<b>+3,5</b>	<b>91 435</b>	<b>+5,8</b>
Hotels	93 319	-0,5	19 069	-5,0	200 528	+2,4	49 559	-0,8
Gasthöfe	10 361	+1,3	1 363	-9,6	21 964	+2,5	3 158	-9,7
Pensionen	.	.	.	.	.	.	.	.
Hotels garnis	.	.	.	.	.	.	.	.
Erholungs-, Ferien-, Schulungsheime	25 647	+2,5	253	+62,2	68 876	+0,7	460	+84,7
Ferienhäuser, -wohnungen, -zentren	30 644	+12,7	6 213	+28,9	116 111	+17,4	29 127	+24,6
Hütten, Jugendherbergen u. Ä.	15 215	-0,1	108	+11,3	32 840	-1,7	213	+2,9
Vorsorge- und Reha-Kliniken	.	.	.	.	.	.	.	.
Campingplätze	.	.	.	.	.	.	.	.
<b>Siegerland-Wittgenstein</b>	<b>27 421</b>	<b>+4,2</b>	<b>5 506</b>	<b>+8,5</b>	<b>76 898</b>	<b>+0,3</b>	<b>13 122</b>	<b>+8,8</b>
Hotels	18 345	+12,4	5 079	+9,2	32 965	+10,1	11 833	+9,3
Gasthöfe	1 094	-7,2	134	+10,7	2 009	-21,6	281	-29,4
Pensionen	573	+15,3	59	+31,1	1 724	+1,4	361	+80,5
Hotels garnis	.	.	.	.	.	.	.	.
Erholungs-, Ferien-, Schulungsheime	4 435	-2,3	15	+275,0	10 809	+4,6	70	x
Ferienhäuser, -wohnungen, -zentren	228	+26,7	23	+27,8	751	+47,5	122	+17,3
Hütten, Jugendherbergen u. Ä.	.	.	.	.	.	.	.	.
Vorsorge- und Reha-Kliniken	812	-20,5	2	x	25 282	-4,1	8	x
Campingplätze	.	.	.	.	.	.	.	.

Anmerkungen Seite 9

## Noch: 2.3 Kapazität und Leistung der Beherbergungsstätten nach Reisegebieten und Betriebsarten

### September 2017

Reisegebiet Betriebsart	Betriebe		Betten			Mittlere Aufenthaltsdauer <sup>3)</sup>	
	geöffnete	Veränderung <sup>1)</sup>	angebotene	Veränderung <sup>1)</sup>	mittlere Auslastung <sup>2)</sup>	aller Gäste	ausländischer Gäste
<b>Bergisches Land</b>	<b>196</b>	<b>-3,0</b>	<b>10 682</b>	<b>-0,5</b>	<b>49,3</b>	<b>2,4</b>	<b>2,2</b>
Hotels	92	-4,2	4 497	-3,1	43,5	1,7	1,9
Gasthöfe	5	-16,7	85	-19,0	28,4	2,1	1,9
Pensionen	7	-12,5	101	-16,5	38,9	2,9	12,1
Hotels garnis	19	-5,0	804	-1,8	42,6	2,2	3,1
Erholungs-, Ferien-, Schulungsheime	34	-2,9	2 614	-3,3	42,7	2,2	3,2
Ferienhäuser, -wohnungen, -zentren	5	-	126	-1,6	.	.	.
Hütten, Jugendherbergen u. Ä.	12	+9,1	1 197	+24,0	.	.	.
Vorsorge- und Reha-Kliniken	8	-	1 258	-0,1	89,5	25,0	x
Campingplätze	14	+7,7	.	.	.	.	.
<b>Bonn und Rhein-Sieg-Kreis</b>	<b>246</b>	<b>-1,2</b>	<b>18 581</b>	<b>-1,4</b>	<b>51,4</b>	<b>1,9</b>	<b>2,1</b>
Hotels	109	-	10 064	-2,1	52,1	1,6	1,9
Gasthöfe	20	-	385	-3,0	25,0	1,9	2,1
Pensionen	6	-	170	+6,9	.	.	.
Hotels garnis	67	-2,9	3 754	-2,3	54,2	2,0	2,6
Erholungs-, Ferien-, Schulungsheime	24	-4,0	3 118	+1,8	43,0	2,6	3,4
Ferienhäuser, -wohnungen, -zentren	5	-16,7	155	-7,2	42,7	4,4	20,4
Hütten, Jugendherbergen u. Ä.	4	-	652	-	61,8	2,1	2,8
Vorsorge- und Reha-Kliniken	3	-	283	-	94,6	33,9	19,3
Campingplätze	8	+14,3	.	.	.	.	.
<b>Köln und Rhein-Erft-Kreis</b>	<b>396</b>	<b>-1,7</b>	<b>39 563</b>	<b>+0,5</b>	<b>56,6</b>	<b>1,8</b>	<b>1,9</b>
Hotels	157	+0,6	22 201	+0,3	54,7	1,7	1,8
Gasthöfe	14	-6,7	257	-6,5	23,7	2,0	2,6
Pensionen	9	-25,0	290	-11,9	75,1	3,6	5,1
Hotels garnis	172	-2,3	12 413	-0,8	57,5	1,7	2,0
Erholungs-, Ferien-, Schulungsheime	14	-	2 092	+10,1	64,3	5,8	1,4
Ferienhäuser, -wohnungen, -zentren	8	+14,3	159	+8,2	44,8	3,8	5,5
Hütten, Jugendherbergen u. Ä.	10	-9,1	1 737	-0,6	.	.	.
Vorsorge- und Reha-Kliniken	4	-	414	+35,3	.	.	.
Campingplätze	8	-	.	.	.	2,1	2,5
<b>Düsseldorf und Kreis Mettmann</b>	<b>322</b>	<b>+1,3</b>	<b>34 096</b>	<b>+3,2</b>	<b>52,3</b>	<b>1,6</b>	<b>1,8</b>
Hotels	120	-	20 840	+3,4	51,8	1,6	1,7
Gasthöfe	4	-	70	+2,9	.	.	.
Pensionen	4	+33,3	74	+57,4	22,0	3,6	1,9
Hotels garnis	178	+1,7	11 848	+2,9	53,9	1,8	2,0
Erholungs-, Ferien-, Schulungsheime	6	-	480	+3,0	.	.	.
Ferienhäuser, -wohnungen, -zentren	3	-	39	-	38,4	2,0	2,0
Hütten, Jugendherbergen u. Ä.	4	-	745	-	58,6	1,8	1,4
Vorsorge- und Reha-Kliniken	-	-	-	-	-	-	-
Campingplätze	3	-	.	.	.	4,1	3,0
<b>Ruhrgebiet</b>	<b>567</b>	<b>-0,2</b>	<b>42 193</b>	<b>+3,6</b>	<b>47,8</b>	<b>1,9</b>	<b>1,8</b>
Hotels	254	-4,2	22 304	+3,6	46,0	1,6	1,8
Gasthöfe	26	+4,0	444	+2,3	28,4	2,0	2,7
Pensionen	14	-12,5	286	-19,4	52,7	2,7	5,4
Hotels garnis	144	+4,3	9 551	+5,2	46,5	1,7	1,9
Erholungs-, Ferien-, Schulungsheime	40	+2,6	4 637	+4,1	42,9	2,8	2,9
Ferienhäuser, -wohnungen, -zentren	13	+18,2	290	+10,3	39,3	7,6	13,0
Hütten, Jugendherbergen u. Ä.	32	+10,3	2 960	+3,0	48,0	1,9	1,9
Vorsorge- und Reha-Kliniken	9	-	1 721	-0,1	96,0	28,7	x
Campingplätze	35	-2,8	.	.	.	2,1	2,0
<b>Bergisches Städtedreieck</b>	<b>78</b>	<b>-1,3</b>	<b>5 513</b>	<b>+0,5</b>	<b>45,9</b>	<b>2,1</b>	<b>1,8</b>
Hotels	39	-2,5	2 368	+0,1	45,8	1,6	1,7
Gasthöfe	1	-	10	-	.	.	.
Pensionen	1	-	36	-10,0	.	.	.
Hotels garnis	21	-	1 368	+1,9	42,5	1,8	2,1
Erholungs-, Ferien-, Schulungsheime	8	-	1 076	-	39,8	3,7	2,8
Ferienhäuser, -wohnungen, -zentren	1	-	32	-	.	.	.
Hütten, Jugendherbergen u. Ä.	4	-	297	+1,4	37,1	1,8	2,7
Vorsorge- und Reha-Kliniken	2	-	326	-	.	.	.
Campingplätze	1	-	.	.	.	.	.
<b>Nordrhein-Westfalen</b>	<b>5 073</b>	<b>-0,7</b>	<b>310 487</b>	<b>+1,1</b>	<b>50,0</b>	<b>2,1</b>	<b>2,0</b>
Hotels	2 038	-1,3	149 230	+0,9	48,8	1,7	1,8
Gasthöfe	383	-1,8	6 987	-1,7	30,5	2,0	2,7
Pensionen	351	-3,3	8 070	-1,9	41,0	3,2	4,1
Hotels garnis	956	+1,4	56 503	+3,2	51,3	1,8	2,1
Erholungs-, Ferien-, Schulungsheime	363	-1,4	34 768	+0,3	44,8	2,9	2,3
Ferienhäuser, -wohnungen, -zentren	343	-0,6	16 977	+0,8	38,2	4,2	6,2
Hütten, Jugendherbergen u. Ä.	212	+0,5	18 352	+0,5	48,3	2,1	1,9
Vorsorge- und Reha-Kliniken	113	-	19 600	+0,7	87,0	25,9	27,1
Campingplätze	314	-	.	.	.	2,3	2,4

Anmerkungen Seite 9

## Noch: 2.3 Kapazität und Leistung der Beherbergungsstätten nach Reisegebieten und Betriebsarten

### September 2017

Reisegebiet Betriebsart	Ankünfte				Übernachtungen			
	aller Gäste	Verände- rung <sup>1)</sup>	aus- ländischer Gäste	Verände- rung <sup>1)</sup>	aller Gäste	Verände- rung <sup>1)</sup>	aus- ländischer Gäste	Verände- rung <sup>1)</sup>
<b>Bergisches Land</b>	<b>66 018</b>	<b>-0,8</b>	<b>8 923</b>	<b>+5,4</b>	<b>159 374</b>	<b>-0,9</b>	<b>19 657</b>	<b>+11,0</b>
Hotels	34 335	-1,1	7 166	+1,3	58 732	-2,6	13 729	+2,3
Gasthöfe	350	-5,9	49	-9,3	725	-8,2	94	-39,7
Pensionen	413	+16,7	29	+26,1	1 178	+11,2	352	+94,5
Hotels garnis	4 637	-1,0	786	+5,6	10 283	-3,5	2 421	+11,8
Erholungs-, Ferien-, Schulungsheime	15 421	-5,9	800	+62,9	33 495	-2,9	2 567	+115,7
Ferienhäuser, -wohnungen, -zentren	.	.	.	.	.	.	.	.
Hütten, Jugendherbergen u. Ä.	.	.	.	.	.	.	.	.
Vorsorge- und Reha-Kliniken	1 348	-5,8	3	-	33 765	+1,5	301	+49,8
Campingplätze	.	.	.	.	.	.	.	.
<b>Bonn und Rhein-Sieg-Kreis</b>	<b>150 137</b>	<b>+1,1</b>	<b>24 952</b>	<b>+0,7</b>	<b>286 882</b>	<b>-</b>	<b>53 237</b>	<b>+6,0</b>
Hotels	95 438	+2,0	18 768	+3,5	157 202	+0,5	35 434	+4,2
Gasthöfe	1 499	+5,3	101	-22,3	2 882	+2,7	217	-13,2
Pensionen	.	.	.	.	.	.	.	.
Hotels garnis	30 232	-0,9	5 134	-9,0	60 552	+3,4	13 163	+5,5
Erholungs-, Ferien-, Schulungsheime	15 122	+4,4	414	+26,6	39 442	-10,0	1 410	+0,5
Ferienhäuser, -wohnungen, -zentren	456	+2,9	31	-59,7	1 985	+106,6	633	+193,1
Hütten, Jugendherbergen u. Ä.	5 625	-7,8	365	+9,0	12 080	+0,3	1 016	+93,5
Vorsorge- und Reha-Kliniken	237	+5,8	4	+300,0	8 035	+20,1	77	+54,0
Campingplätze	.	.	.	.	.	.	.	.
<b>Köln und Rhein-Erft-Kreis</b>	<b>374 246</b>	<b>+6,9</b>	<b>120 733</b>	<b>+2,8</b>	<b>681 200</b>	<b>+3,4</b>	<b>228 189</b>	<b>-0,9</b>
Hotels	219 090	+8,1	78 552	+3,5	364 085	+5,7	140 973	+0,9
Gasthöfe	920	-19,7	77	-9,4	1 828	-24,1	197	-13,6
Pensionen	1 836	-2,9	846	-20,6	6 530	-2,1	4 280	-10,4
Hotels garnis	123 600	+7,6	33 467	+3,3	214 207	+2,7	67 469	-2,7
Erholungs-, Ferien-, Schulungsheime	6 913	+1,6	1 929	-3,5	40 370	-2,5	2 728	-8,0
Ferienhäuser, -wohnungen, -zentren	558	+85,4	218	+113,7	2 138	-3,8	1 203	-8,8
Hütten, Jugendherbergen u. Ä.	.	.	.	.	.	.	.	.
Vorsorge- und Reha-Kliniken	.	.	.	.	.	.	.	.
Campingplätze	4 447	-14,3	1 014	+12,4	9 284	-13,8	2 503	+18,0
<b>Düsseldorf und Kreis Mettmann</b>	<b>326 282</b>	<b>+4,4</b>	<b>104 544</b>	<b>-5,0</b>	<b>537 889</b>	<b>+2,3</b>	<b>185 355</b>	<b>-6,5</b>
Hotels	208 281	+5,2	72 179	-6,5	323 940	+4,1	121 164	-6,9
Gasthöfe	.	.	.	.	.	.	.	.
Pensionen	134	-20,7	50	-46,8	488	+37,1	96	-47,0
Hotels garnis	107 754	+2,7	31 403	-1,8	191 539	-0,3	62 530	-5,2
Erholungs-, Ferien-, Schulungsheime	.	.	.	.	.	.	.	.
Ferienhäuser, -wohnungen, -zentren	230	-17,6	47	-65,4	449	-27,6	92	-53,8
Hütten, Jugendherbergen u. Ä.	7 130	+7,3	649	+60,2	13 091	+0,6	884	+24,0
Vorsorge- und Reha-Kliniken	-	-	-	-	-	-	-	-
Campingplätze	627	-6,4	114	-40,6	2 602	+2,2	341	-30,1
<b>Ruhrgebiet</b>	<b>325 756</b>	<b>+1,9</b>	<b>52 173</b>	<b>-6,7</b>	<b>614 841</b>	<b>-0,1</b>	<b>95 836</b>	<b>-7,3</b>
Hotels	194 660	+2,1	35 574	-7,5	307 833	+0,2	63 205	-8,9
Gasthöfe	1 921	+9,7	163	+33,6	3 787	+2,4	438	+14,7
Pensionen	1 676	-3,6	148	-5,1	4 518	-18,8	803	+22,8
Hotels garnis	77 201	+0,5	13 799	-7,0	133 267	+0,7	25 890	-5,6
Erholungs-, Ferien-, Schulungsheime	20 817	+0,3	244	+46,1	58 463	-8,7	697	+74,7
Ferienhäuser, -wohnungen, -zentren	448	-6,3	23	-8,0	3 415	+3,4	298	-41,0
Hütten, Jugendherbergen u. Ä.	21 682	+4,5	1 744	+8,8	42 056	+6,5	3 336	+14,2
Vorsorge- und Reha-Kliniken	1 726	-4,0	2	-77,8	49 582	-0,3	233	-19,1
Campingplätze	5 625	+11,1	476	-11,2	11 920	+14,2	936	-38,0
<b>Bergisches Städtedreieck</b>	<b>34 987</b>	<b>-2,2</b>	<b>6 143</b>	<b>-13,4</b>	<b>74 833</b>	<b>-6,6</b>	<b>10 855</b>	<b>-9,0</b>
Hotels	19 893	+1,1	4 798	-14,8	32 507	-3,1	8 026	-2,8
Gasthöfe	.	.	.	.	.	.	.	.
Pensionen	.	.	.	.	.	.	.	.
Hotels garnis	9 505	-2,9	1 280	-8,2	17 424	-12,6	2 650	-22,1
Erholungs-, Ferien-, Schulungsheime	3 172	-5,5	40	+5,3	11 789	-6,3	113	-37,2
Ferienhäuser, -wohnungen, -zentren	.	.	.	.	.	.	.	.
Hütten, Jugendherbergen u. Ä.	1 872	-12,1	13	-27,8	3 302	-19,9	35	-5,4
Vorsorge- und Reha-Kliniken	.	.	.	.	.	.	.	.
Campingplätze	.	.	.	.	.	.	.	.
<b>Nordrhein-Westfalen</b>	<b>2 261 649</b>	<b>+3,1</b>	<b>470 664</b>	<b>-0,5</b>	<b>4 798 827</b>	<b>+1,4</b>	<b>953 234</b>	<b>-0,8</b>
Hotels	1 295 689	+3,7	320 381	-1,1	2 181 914	+2,9	588 973	-1,5
Gasthöfe	31 584	+2,2	3 816	-0,2	63 590	+0,2	10 213	-4,5
Pensionen	30 958	-0,4	3 441	-4,1	99 240	-6,2	14 256	-4,6
Hotels garnis	484 318	+4,9	107 048	+0,4	868 966	+3,3	219 686	-1,5
Erholungs-, Ferien-, Schulungsheime	158 200	-0,5	4 992	+9,6	464 303	-5,0	11 544	+13,9
Ferienhäuser, -wohnungen, -zentren	46 503	+13,8	9 869	+20,9	194 265	+14,3	60 701	+16,7
Hütten, Jugendherbergen u. Ä.	128 956	-0,6	9 414	+0,4	265 050	-1,9	18 313	-1,2
Vorsorge- und Reha-Kliniken	19 743	-6,8	71	+6,0	511 388	-	1 925	-0,9
Campingplätze	65 698	-5,6	11 632	-8,5	150 111	-6,1	27 623	-12,2

Anmerkungen Seite 9

## 2.4 Leistung der Beherbergungsstätten nach Reisegebieten und Herkunftsländern

September 2017

Reisegebiet Herkunftsland (ständiger Wohnsitz)	Ankünfte		Übernachtungen			Mittlere Aufenthalts- dauer <sup>3)</sup>
	aller Gäste	Verän- derung <sup>1)</sup>	aller Gäste	Verän- derung <sup>1)</sup>	Anteil <sup>2)</sup>	
<b>Eifel und Region Aachen</b>	<b>133 360</b>	<b>+2,0</b>	<b>297 134</b>	<b>+1,2</b>	<b>100</b>	<b>2,2</b>
<b>Bundesrepublik Deutschland</b>	<b>104 325</b>	<b>+2,8</b>	<b>226 038</b>	<b>+1,7</b>	<b>76,1</b>	<b>2,2</b>
<b>Ausland</b>	<b>29 035</b>	<b>-0,5</b>	<b>71 096</b>	<b>-0,6</b>	<b>23,9</b>	<b>2,4</b>
<b>Europa</b>	<b>22 221</b>	<b>-2,3</b>	<b>57 372</b>	<b>-1,0</b>	<b>80,7</b>	<b>2,6</b>
EU-Länder	20 569	-2,5	53 987	-1,1	75,9	2,6
Belgien	4 456	-7,5	10 222	-7,2	14,4	2,3
Bulgarien	134	+97,1	299	+143,1	0,4	2,2
Dänemark	414	-8,0	697	+20,0	1,0	1,7
Estland	6	-57,1	7	-83,7	-	1,2
Finnland	146	+18,7	283	+6,8	0,4	1,9
Frankreich	1 424	-2,2	2 183	-4,1	3,1	1,5
Griechenland	89	+11,3	216	+1,9	0,3	2,4
Republik Irland	143	-17,3	261	-0,8	0,4	1,8
Italien	682	-8,3	1 310	-22,7	1,8	1,9
Kroatien	26	+100,0	52	+147,6	0,1	2,0
Lettland	4	-42,9	8	-33,3	-	2,0
Litauen	6	-64,7	7	-79,4	-	1,2
Luxemburg	262	+13,4	452	+7,4	0,6	1,7
Malta	12	+100,0	33	+230,0	-	2,8
Niederlande	7 610	-7,2	28 618	+1,7	40,3	3,8
Österreich	796	+21,7	1 231	+3,5	1,7	1,5
Polen	615	-5,7	1 108	-41,1	1,6	1,8
Portugal	92	+142,1	619	x	0,9	6,7
Rumänien	256	+79,0	398	+13,7	0,6	1,6
Schweden	335	+31,9	435	-4,8	0,6	1,3
Slowakische Republik	41	-14,6	85	-1,2	0,1	2,1
Slowenien	53	+3,9	77	-78,4	0,1	1,5
Spanien	462	+0,9	842	+5,4	1,2	1,8
Tschechische Republik	177	-8,3	338	-9,6	0,5	1,9
Ungarn	87	-16,3	215	-23,8	0,3	2,5
Vereinigtes Königreich	2 228	+7,6	3 906	+11,1	5,5	1,8
Zypern	13	-62,9	85	-34,1	0,1	6,5
Island	20	-13,0	37	+32,1	0,1	1,9
Norwegen	109	-12,8	193	-12,7	0,3	1,8
Russland	380	+45,6	731	+36,9	1,0	1,9
Schweiz	826	+10,1	1 361	+9,1	1,9	1,6
Türkei	154	-39,4	584	+8,3	0,8	3,8
Ukraine	44	-4,3	85	-10,5	0,1	1,9
sonstige europäische Länder	119	-36,0	394	-46,2	0,6	3,3
<b>Afrika</b>	<b>174</b>	<b>+13,7</b>	<b>508</b>	<b>+16,0</b>	<b>0,7</b>	<b>2,9</b>
Republik Südafrika	34	-29,2	116	-40,2	0,2	3,4
sonstige afrikanische Länder	140	+33,3	392	+60,7	0,6	2,8
<b>Asien</b>	<b>2 547</b>	<b>+0,2</b>	<b>5 813</b>	<b>-6,7</b>	<b>8,2</b>	<b>2,3</b>
Arabische Golfstaaten	680	-24,3	2 173	-10,6	3,1	3,2
Volksrepublik China und Hongkong	645	+15,8	953	-15,4	1,3	1,5
Indien	119	-27,4	533	-20,8	0,7	4,5
Israel	138	-16,9	373	-27,9	0,5	2,7
Japan	598	+57,0	929	+45,6	1,3	1,6
Südkorea	84	-24,3	118	-34,4	0,2	1,4
Taiwan	61	-10,3	101	-14,4	0,1	1,7
sonstige asiatische Länder	222	+12,7	633	+15,9	0,9	2,9
<b>Amerika</b>	<b>1 782</b>	<b>-0,3</b>	<b>3 673</b>	<b>+1,4</b>	<b>5,2</b>	<b>2,1</b>
Kanada	113	-28,5	259	-35,4	0,4	2,3
USA	1 359	-0,9	2 659	-0,9	3,7	2,0
sonstige nordamerikanische Länder	17	+70,0	29	-55,4	-	1,7
Mittelamerika und Karibik	70	+105,9	148	+124,2	0,2	2,1
Brasilien	170	+86,8	444	+124,2	0,6	2,6
sonstige südamerikanische Länder	53	-56,9	134	-36,8	0,2	2,5
<b>Australien</b>	<b>131</b>	<b>+63,8</b>	<b>252</b>	<b>+27,9</b>	<b>0,4</b>	<b>1,9</b>
<b>Neuseeland und Ozeanien</b>	<b>39</b>	<b>+25,8</b>	<b>63</b>	<b>+34,0</b>	<b>0,1</b>	<b>1,6</b>
<b>Ohne Angabe</b>	<b>2 141</b>	<b>+15,8</b>	<b>3 415</b>	<b>+13,5</b>	<b>4,8</b>	<b>1,6</b>

1) Veränderung gegenüber dem Vorjahreszeitraum in % – 2) Bei Übernachtungen von Gästen aus der Bundesrepublik Deutschland und dem Ausland: Anteil an allen Übernachtungen im Bundesgebiet; sonst: Anteil an allen Übernachtungen am Ausland zusammen. – 3) mittlere Aufenthaltsdauer in Tagen = Übernachtungen/ Ankünfte



## Noch: 2.4 Leistung der Beherbergungsstätten nach Reisegebieten und Herkunftsländern

September 2017

Reisegebiet Herkunftsland (ständiger Wohnsitz)	Ankünfte		Übernachtungen			Mittlere Aufenthalts- dauer <sup>3)</sup>
	aller Gäste	Verän- derung <sup>1)</sup>	aller Gäste	Verän- derung <sup>1)</sup>	Anteil <sup>2)</sup>	
<b>Niederrhein</b>	<b>219 583</b>	<b>+0,8</b>	<b>428 096</b>	<b>-0,5</b>	<b>100</b>	<b>1,9</b>
<b>Bundesrepublik Deutschland</b>	<b>179 730</b>	<b>+1,3</b>	<b>353 391</b>	<b>-0,2</b>	<b>82,5</b>	<b>2,0</b>
<b>Ausland</b>	<b>39 853</b>	<b>-1,5</b>	<b>74 705</b>	<b>-2,0</b>	<b>17,5</b>	<b>1,9</b>
<b>Europa</b>	<b>32 235</b>	<b>-0,2</b>	<b>57 350</b>	<b>-1,2</b>	<b>76,8</b>	<b>1,8</b>
EU-Länder	28 972	-0,2	51 980	-0,8	69,6	1,8
Belgien	2 592	-5,5	4 255	-8,3	5,7	1,6
Bulgarien	144	+60,0	301	+49,0	0,4	2,1
Dänemark	747	-1,1	1 061	-32,3	1,4	1,4
Estland	75	+66,7	101	+50,7	0,1	1,3
Finnland	251	+2,4	485	+17,1	0,6	1,9
Frankreich	1 991	+4,3	3 385	+4,5	4,5	1,7
Griechenland	160	+8,8	385	-14,8	0,5	2,4
Republik Irland	224	+69,7	494	+112,0	0,7	2,2
Italien	1 414	-24,8	2 477	-30,6	3,3	1,8
Kroatien	79	-16,0	210	+10,5	0,3	2,7
Lettland	27	-48,1	52	-45,8	0,1	1,9
Litauen	88	+22,2	127	-40,9	0,2	1,4
Luxemburg	300	+19,0	558	+52,0	0,7	1,9
Malta	15	-16,7	17	-50,0	-	1,1
Niederlande	12 017	+3,0	19 936	+4,0	26,7	1,7
Österreich	1 402	+12,5	2 407	-8,5	3,2	1,7
Polen	1 387	-9,9	3 359	-3,8	4,5	2,4
Portugal	207	+48,9	764	+160,8	1,0	3,7
Rumänien	394	+28,8	1 156	+15,8	1,5	2,9
Schweden	725	+4,3	1 295	-16,6	1,7	1,8
Slowakische Republik	122	-1,6	431	+16,5	0,6	3,5
Slowenien	99	-14,7	275	+37,5	0,4	2,8
Spanien	1 014	-7,7	1 746	-4,9	2,3	1,7
Tschechische Republik	479	+19,5	1 173	+28,5	1,6	2,4
Ungarn	256	-6,9	947	+33,6	1,3	3,7
Vereinigtes Königreich	2 752	-7,2	4 540	-8,3	6,1	1,6
Zypern	11	+37,5	43	+104,8	0,1	3,9
Island	14	-63,2	20	-55,6	-	1,4
Norwegen	171	-31,3	260	-27,4	0,3	1,5
Russland	404	+32,0	733	+11,6	1,0	1,8
Schweiz	1 491	-2,8	2 281	-11,0	3,1	1,5
Türkei	516	+20,0	944	+23,9	1,3	1,8
Ukraine	138	+26,6	248	+16,4	0,3	1,8
sonstige europäische Länder	529	-13,7	884	-15,8	1,2	1,7
<b>Afrika</b>	<b>269</b>	<b>+68,1</b>	<b>569</b>	<b>+99,6</b>	<b>0,8</b>	<b>2,1</b>
Republik Südafrika	118	+202,6	231	+178,3	0,3	2,0
sonstige afrikanische Länder	151	+24,8	338	+67,3	0,5	2,2
<b>Asien</b>	<b>2 499</b>	<b>-0,6</b>	<b>6 205</b>	<b>-10,7</b>	<b>8,3</b>	<b>2,5</b>
Arabische Golfstaaten	330	+25,5	1 440	+27,2	1,9	4,4
Volksrepublik China und Hongkong	1 085	-12,4	2 163	-37,4	2,9	2,0
Indien	168	+5,0	684	+19,0	0,9	4,1
Israel	117	-23,0	165	-35,5	0,2	1,4
Japan	257	+43,6	414	+10,4	0,6	1,6
Südkorea	107	+59,7	233	+41,2	0,3	2,2
Taiwan	62	-34,0	124	-34,7	0,2	2,0
sonstige asiatische Länder	373	+3,3	982	+22,8	1,3	2,6
<b>Amerika</b>	<b>1 782</b>	<b>-0,6</b>	<b>4 086</b>	<b>+11,8</b>	<b>5,5</b>	<b>2,3</b>
Kanada	172	+16,2	311	+0,6	0,4	1,8
USA	1 296	-6,2	3 213	+15,7	4,3	2,5
sonstige nordamerikanische Länder	46	x	53	+430,0	0,1	1,2
Mittelamerika und Karibik	41	-24,1	99	+4,2	0,1	2,4
Brasilien	130	+4,0	218	-21,3	0,3	1,7
sonstige südamerikanische Länder	97	+18,3	192	+1,6	0,3	2,0
<b>Australien</b>	<b>211</b>	<b>+151,2</b>	<b>356</b>	<b>+184,8</b>	<b>0,5</b>	<b>1,7</b>
<b>Neuseeland und Ozeanien</b>	<b>22</b>	<b>+83,3</b>	<b>45</b>	<b>+114,3</b>	<b>0,1</b>	<b>2,0</b>
<b>Ohne Angabe</b>	<b>2 835</b>	<b>-21,6</b>	<b>6 094</b>	<b>-14,0</b>	<b>8,2</b>	<b>2,1</b>

Anmerkungen Seite 31

## Noch: 2.4 Leistung der Beherbergungsstätten nach Reisegebieten und Herkunftsländern

September 2017

Reisegebiet Herkunftsland (ständiger Wohnsitz)	Ankünfte		Übernachtungen			Mittlere Aufenthalts- dauer <sup>3)</sup>
	aller Gäste	Verän- derung <sup>1)</sup>	aller Gäste	Verän- derung <sup>1)</sup>	Anteil <sup>2)</sup>	
<b>Münsterland</b>	<b>181 949</b>	<b>+7,0</b>	<b>393 495</b>	<b>+3,7</b>	<b>100</b>	<b>2,2</b>
<b>Bundesrepublik Deutschland</b>	<b>159 970</b>	<b>+5,4</b>	<b>346 702</b>	<b>+2,5</b>	<b>88,1</b>	<b>2,2</b>
<b>Ausland</b>	<b>21 979</b>	<b>+19,9</b>	<b>46 793</b>	<b>+13,4</b>	<b>11,9</b>	<b>2,1</b>
<b>Europa</b>	<b>17 398</b>	<b>+18,2</b>	<b>37 639</b>	<b>+9,9</b>	<b>80,4</b>	<b>2,2</b>
EU-Länder	15 339	+17,4	33 159	+8,4	70,9	2,2
Belgien	910	+17,0	1 854	-5,2	4,0	2,0
Bulgarien	74	-46,8	200	-74,0	0,4	2,7
Dänemark	770	-8,0	1 225	+0,2	2,6	1,6
Estland	10	-44,4	24	-58,6	0,1	2,4
Finnland	117	-10,0	162	-24,7	0,3	1,4
Frankreich	829	+41,7	1 419	+41,6	3,0	1,7
Griechenland	25	-63,2	36	-78,6	0,1	1,4
Republik Irland	100	+108,3	185	+34,1	0,4	1,9
Italien	767	+51,3	1 658	+63,2	3,5	2,2
Kroatien	53	+26,2	811	+90,8	1,7	15,3
Lettland	14	+40,0	46	+228,6	0,1	3,3
Litauen	38	+90,0	70	+84,2	0,1	1,8
Luxemburg	174	+3,6	333	+17,7	0,7	1,9
Malta	-	-100,0	18	+50,0	-	-
Niederlande	6 498	+9,6	12 803	+3,8	27,4	2,0
Österreich	812	+25,7	1 810	+31,0	3,9	2,2
Polen	902	+42,0	2 883	-15,4	6,2	3,2
Portugal	150	+7,9	263	+9,1	0,6	1,8
Rumänien	190	+97,9	1 663	+41,4	3,6	8,8
Schweden	1 028	+61,4	1 271	+24,5	2,7	1,2
Slowakische Republik	39	-35,0	465	+1,1	1,0	11,9
Slowenien	73	+143,3	130	+124,1	0,3	1,8
Spanien	467	+48,7	1 147	+73,8	2,5	2,5
Tschechische Republik	245	+54,1	665	+59,1	1,4	2,7
Ungarn	83	-1,2	295	-2,3	0,6	3,6
Vereinigtes Königreich	970	-0,9	1 722	-4,7	3,7	1,8
Zypern	1	-80,0	1	-80,0	-	1,0
Island	25	+257,1	35	+75,0	0,1	1,4
Norwegen	336	+57,7	442	+2,8	0,9	1,3
Russland	252	+23,5	591	+7,3	1,3	2,3
Schweiz	1 029	+44,9	1 950	+51,4	4,2	1,9
Türkei	134	+42,6	242	+23,5	0,5	1,8
Ukraine	75	+13,6	216	+45,0	0,5	2,9
sonstige europäische Länder	208	-42,2	1 004	-2,6	2,1	4,8
<b>Afrika</b>	<b>93</b>	<b>+5,7</b>	<b>271</b>	<b>+7,5</b>	<b>0,6</b>	<b>2,9</b>
Republik Südafrika	30	+11,1	139	+56,2	0,3	4,6
sonstige afrikanische Länder	63	+3,3	132	-19,0	0,3	2,1
<b>Asien</b>	<b>1 430</b>	<b>+152,2</b>	<b>2 993</b>	<b>+119,1</b>	<b>6,4</b>	<b>2,1</b>
Arabische Golfstaaten	88	+35,4	168	+46,1	0,4	1,9
Volksrepublik China und Hongkong	322	+100,0	684	+53,4	1,5	2,1
Indien	82	+148,5	224	+229,4	0,5	2,7
Israel	56	+7,7	116	+16,0	0,2	2,1
Japan	476	+371,3	890	+295,6	1,9	1,9
Südkorea	142	x	264	x	0,6	1,9
Taiwan	67	+252,6	117	+234,3	0,3	1,7
sonstige asiatische Länder	197	+69,8	530	+58,2	1,1	2,7
<b>Amerika</b>	<b>1 239</b>	<b>+42,1</b>	<b>2 701</b>	<b>+35,9</b>	<b>5,8</b>	<b>2,2</b>
Kanada	153	+142,9	320	+131,9	0,7	2,1
USA	862	+30,8	1 790	+29,8	3,8	2,1
sonstige nordamerikanische Länder	26	x	54	+217,6	0,1	2,1
Mittelamerika und Karibik	18	-50,0	43	-50,6	0,1	2,4
Brasilien	106	+58,2	312	+16,4	0,7	2,9
sonstige südamerikanische Länder	74	+72,1	182	+85,7	0,4	2,5
<b>Australien</b>	<b>139</b>	<b>+67,5</b>	<b>352</b>	<b>+34,9</b>	<b>0,8</b>	<b>2,5</b>
<b>Neuseeland und Ozeanien</b>	<b>19</b>	<b>+72,7</b>	<b>49</b>	<b>+250,0</b>	<b>0,1</b>	<b>2,6</b>
<b>Ohne Angabe</b>	<b>1 661</b>	<b>-16,4</b>	<b>2 788</b>	<b>-10,5</b>	<b>6,0</b>	<b>1,7</b>

Anmerkungen Seite 31

## Noch: 2.4 Leistung der Beherbergungsstätten nach Reisegebieten und Herkunftsländern

September 2017

Reisegebiet Herkunftsland (ständiger Wohnsitz)	Ankünfte		Übernachtungen			Mittlere Aufenthalts- dauer <sup>3)</sup>
	aller Gäste	Verän- derung <sup>1)</sup>	aller Gäste	Verän- derung <sup>1)</sup>	Anteil <sup>2)</sup>	
<b>Teutoburger Wald</b>	<b>213 848</b>	<b>+1,4</b>	<b>648 089</b>	<b>+0,8</b>	<b>100</b>	<b>3,0</b>
<b>Bundesrepublik Deutschland</b>	<b>187 714</b>	<b>+1,4</b>	<b>585 135</b>	<b>+0,6</b>	<b>90,3</b>	<b>3,1</b>
<b>Ausland</b>	<b>26 134</b>	<b>+1,2</b>	<b>62 954</b>	<b>+2,5</b>	<b>9,7</b>	<b>2,4</b>
<b>Europa</b>	<b>19 555</b>	<b>-4,3</b>	<b>48 540</b>	<b>-0,6</b>	<b>77,1</b>	<b>2,5</b>
EU-Länder	16 900	-4,0	41 828	-0,3	66,4	2,5
Belgien	1 425	+6,2	2 831	+27,9	4,5	2,0
Bulgarien	68	-35,2	173	-49,0	0,3	2,5
Dänemark	795	+0,1	1 730	+1,8	2,7	2,2
Estland	27	+12,5	63	+57,5	0,1	2,3
Finnland	174	+3,0	347	+21,3	0,6	2,0
Frankreich	1 522	-6,7	2 633	-10,5	4,2	1,7
Griechenland	70	+25,0	300	+104,1	0,5	4,3
Republik Irland	99	+19,3	229	+21,8	0,4	2,3
Italien	949	+4,4	2 117	+4,2	3,4	2,2
Kroatien	112	+107,4	587	+157,5	0,9	5,2
Lettland	86	+405,9	120	+263,6	0,2	1,4
Litauen	102	+10,9	354	+91,4	0,6	3,5
Luxemburg	122	-12,9	177	-21,3	0,3	1,5
Malta	10	+42,9	26	+23,8	-	2,6
Niederlande	4 459	-20,5	11 393	-21,2	18,1	2,6
Österreich	996	+3,6	2 431	+2,4	3,9	2,4
Polen	1 538	+9,2	4 863	+30,4	7,7	3,2
Portugal	149	+55,2	452	+8,9	0,7	3,0
Rumänien	252	+26,6	2 306	+19,5	3,7	9,2
Schweden	467	+15,0	760	+19,9	1,2	1,6
Slowakische Republik	132	-26,3	546	-16,0	0,9	4,1
Slowenien	114	+26,7	295	-32,0	0,5	2,6
Spanien	998	+59,4	1 894	+53,9	3,0	1,9
Tschechische Republik	505	-0,8	1 320	+0,8	2,1	2,6
Ungarn	168	-26,6	537	-29,2	0,9	3,2
Vereinigtes Königreich	1 559	-16,1	3 339	-2,4	5,3	2,1
Zypern	2	-60,0	5	-58,3	-	2,5
Island	12	-90,8	23	-88,0	-	1,9
Norwegen	193	+27,0	392	+41,5	0,6	2,0
Russland	487	+14,9	1 233	-8,6	2,0	2,5
Schweiz	965	-11,2	1 816	-11,6	2,9	1,9
Türkei	280	+47,4	766	+34,4	1,2	2,7
Ukraine	139	+78,2	353	+89,8	0,6	2,5
sonstige europäische Länder	579	-25,2	2 129	-5,7	3,4	3,7
<b>Afrika</b>	<b>105</b>	<b>-9,5</b>	<b>485</b>	<b>+23,1</b>	<b>0,8</b>	<b>4,6</b>
Republik Südafrika	37	+23,3	109	-5,2	0,2	2,9
sonstige afrikanische Länder	68	-20,9	376	+34,8	0,6	5,5
<b>Asien</b>	<b>1 485</b>	<b>+22,9</b>	<b>4 374</b>	<b>-0,2</b>	<b>6,9</b>	<b>2,9</b>
Arabische Golfstaaten	92	+13,6	540	-45,1	0,9	5,9
Volksrepublik China und Hongkong	761	+44,7	1 877	+13,0	3,0	2,5
Indien	99	-5,7	388	-13,6	0,6	3,9
Israel	42	-28,8	113	-7,4	0,2	2,7
Japan	201	+19,6	669	+60,8	1,1	3,3
Südkorea	60	-11,8	193	+62,2	0,3	3,2
Taiwan	36	-20,0	86	+8,9	0,1	2,4
sonstige asiatische Länder	194	+24,4	508	-8,3	0,8	2,6
<b>Amerika</b>	<b>1 117</b>	<b>+13,4</b>	<b>3 126</b>	<b>+18,7</b>	<b>5,0</b>	<b>2,8</b>
Kanada	112	-17,6	311	+23,9	0,5	2,8
USA	722	+5,2	1 853	+0,1	2,9	2,6
sonstige nordamerikanische Länder	13	+160,0	14	-33,3	-	1,1
Mittelamerika und Karibik	39	+105,3	80	+66,7	0,1	2,1
Brasilien	75	-9,6	236	-23,1	0,4	3,1
sonstige südamerikanische Länder	156	+178,6	632	+307,7	1,0	4,1
<b>Australien</b>	<b>125</b>	<b>+33,0</b>	<b>287</b>	<b>+5,1</b>	<b>0,5</b>	<b>2,3</b>
<b>Neuseeland und Ozeanien</b>	<b>22</b>	<b>+15,8</b>	<b>51</b>	<b>-42,0</b>	<b>0,1</b>	<b>2,3</b>
<b>Ohne Angabe</b>	<b>3 725</b>	<b>+25,9</b>	<b>6 091</b>	<b>+26,4</b>	<b>9,7</b>	<b>1,6</b>

Anmerkungen Seite 31

## Noch: 2.4 Leistung der Beherbergungsstätten nach Reisegebieten und Herkunftsländern

September 2017

Reisegebiet Herkunftsland (ständiger Wohnsitz)	Ankünfte		Übernachtungen			Mittlere Aufenthalts- dauer <sup>3)</sup>
	aller Gäste	Verän- derung <sup>1)</sup>	aller Gäste	Verän- derung <sup>1)</sup>	Anteil <sup>2)</sup>	
<b>Sauerland</b>	<b>208 062</b>	<b>+1,9</b>	<b>600 096</b>	<b>+3,5</b>	<b>100</b>	<b>2,9</b>
<b>Bundesrepublik Deutschland</b>	<b>177 373</b>	<b>+2,0</b>	<b>508 661</b>	<b>+3,1</b>	<b>84,8</b>	<b>2,9</b>
<b>Ausland</b>	<b>30 689</b>	<b>+1,6</b>	<b>91 435</b>	<b>+5,8</b>	<b>15,2</b>	<b>3,0</b>
<b>Europa</b>	<b>27 640</b>	<b>-1,2</b>	<b>84 761</b>	<b>+4,1</b>	<b>92,7</b>	<b>3,1</b>
EU-Länder	26 704	-1,7	82 677	+4,0	90,4	3,1
Belgien	2 184	-6,6	5 887	-11,4	6,4	2,7
Bulgarien	49	-81,9	138	-84,6	0,2	2,8
Dänemark	469	+11,1	1 347	+17,6	1,5	2,9
Estland	13	+18,2	37	+42,3	-	2,8
Finnland	54	+45,9	151	+75,6	0,2	2,8
Frankreich	481	-1,6	861	-7,7	0,9	1,8
Griechenland	19	+35,7	52	+8,3	0,1	2,7
Republik Irland	22	+4,8	40	-18,4	-	1,8
Italien	421	-5,4	915	-10,9	1,0	2,2
Kroatien	21	+61,5	49	+133,3	0,1	2,3
Lettland	27	+22,7	44	-8,3	-	1,6
Litauen	63	+200,0	94	+235,7	0,1	1,5
Luxemburg	69	-6,8	172	+13,9	0,2	2,5
Malta	5	-16,7	16	-50,0	-	3,2
Niederlande	19 632	-2,4	64 254	+6,6	70,3	3,3
Österreich	610	+5,9	1 336	+20,1	1,5	2,2
Polen	688	+23,1	2 044	+1,4	2,2	3,0
Portugal	39	-43,5	72	-82,9	0,1	1,8
Rumänien	167	+12,8	484	-25,4	0,5	2,9
Schweden	186	+11,4	375	+27,6	0,4	2,0
Slowakische Republik	75	+29,3	402	+116,1	0,4	5,4
Slowenien	49	-10,9	150	-2,0	0,2	3,1
Spanien	250	+30,9	506	+39,8	0,6	2,0
Tschechische Republik	361	+35,7	877	+45,7	1,0	2,4
Ungarn	114	+26,7	716	+102,8	0,8	6,3
Vereinigtes Königreich	635	-9,3	1 654	-8,9	1,8	2,6
Zypern	1	-	4	-96,7	-	4,0
Island	3	-25,0	16	+128,6	-	5,3
Norwegen	79	-21,8	142	-43,4	0,2	1,8
Russland	87	+27,9	192	+15,0	0,2	2,2
Schweiz	464	+24,4	961	+25,5	1,1	2,1
Türkei	83	-8,8	150	-11,8	0,2	1,8
Ukraine	44	+109,5	82	+74,5	0,1	1,9
sonstige europäische Länder	176	+15,0	541	+15,6	0,6	3,1
<b>Afrika</b>	<b>32</b>	<b>-15,8</b>	<b>144</b>	<b>+41,2</b>	<b>0,2</b>	<b>4,5</b>
Republik Südafrika	14	+250,0	68	+466,7	0,1	4,9
sonstige afrikanische Länder	18	-47,1	76	-15,6	0,1	4,2
<b>Asien</b>	<b>741</b>	<b>+41,4</b>	<b>1 956</b>	<b>+32,3</b>	<b>2,1</b>	<b>2,6</b>
Arabische Golfstaaten	51	+34,2	149	-15,3	0,2	2,9
Volksrepublik China und Hongkong	359	+44,8	875	+75,4	1,0	2,4
Indien	78	+81,4	376	-1,3	0,4	4,8
Israel	21	+50,0	34	+61,9	-	1,6
Japan	87	+85,1	161	+45,0	0,2	1,9
Südkorea	22	-26,7	119	+67,6	0,1	5,4
Taiwan	19	-	26	-27,8	-	1,4
sonstige asiatische Länder	104	+22,4	216	+18,0	0,2	2,1
<b>Amerika</b>	<b>443</b>	<b>-15,8</b>	<b>1 222</b>	<b>+7,0</b>	<b>1,3</b>	<b>2,8</b>
Kanada	56	-5,1	152	+6,3	0,2	2,7
USA	275	-28,2	669	-9,6	0,7	2,4
sonstige nordamerikanische Länder	18	+100,0	131	+424,0	0,1	7,3
Mittelamerika und Karibik	29	-9,4	83	-13,5	0,1	2,9
Brasilien	31	+34,8	85	+63,5	0,1	2,7
sonstige südamerikanische Länder	34	+70,0	102	+18,6	0,1	3,0
<b>Australien</b>	<b>31</b>	<b>-6,1</b>	<b>59</b>	<b>-9,2</b>	<b>0,1</b>	<b>1,9</b>
<b>Neuseeland und Ozeanien</b>	<b>22</b>	<b>+450,0</b>	<b>49</b>	<b>x</b>	<b>0,1</b>	<b>2,2</b>
<b>Ohne Angabe</b>	<b>1 780</b>	<b>+61,4</b>	<b>3 244</b>	<b>+43,2</b>	<b>3,5</b>	<b>1,8</b>

Anmerkungen Seite 31

## Noch: 2.4 Leistung der Beherbergungsstätten nach Reisegebieten und Herkunftsländern

September 2017

Reisegebiet Herkunftsland (ständiger Wohnsitz)	Ankünfte		Übernachtungen			Mittlere Aufenthalts- dauer <sup>3)</sup>
	aller Gäste	Verän- derung <sup>1)</sup>	aller Gäste	Verän- derung <sup>1)</sup>	Anteil <sup>2)</sup>	
<b>Siegerland-Wittgenstein</b>	<b>27 421</b>	<b>+4,2</b>	<b>76 898</b>	<b>+0,3</b>	<b>100</b>	<b>2,8</b>
<b>Bundesrepublik Deutschland</b>	<b>21 915</b>	<b>+3,2</b>	<b>63 776</b>	<b>-1,3</b>	<b>82,9</b>	<b>2,9</b>
<b>Ausland</b>	<b>5 506</b>	<b>+8,5</b>	<b>13 122</b>	<b>+8,8</b>	<b>17,1</b>	<b>2,4</b>
<b>Europa</b>	<b>3 666</b>	<b>+1,2</b>	<b>8 830</b>	<b>-0,5</b>	<b>67,3</b>	<b>2,4</b>
EU-Länder	3 266	-1,4	8 081	-2,8	61,6	2,5
Belgien	148	-5,7	246	-38,5	1,9	1,7
Bulgarien	4	+300,0	18	x	0,1	4,5
Dänemark	83	+33,9	132	+41,9	1,0	1,6
Estland	2	+100,0	2	+100,0	-	1,0
Finnland	27	+28,6	37	-7,5	0,3	1,4
Frankreich	168	+20,9	298	+51,3	2,3	1,8
Griechenland	2	-50,0	2	-50,0	-	1,0
Republik Irland	9	+80,0	13	+18,2	0,1	1,4
Italien	107	+44,6	158	-7,1	1,2	1,5
Kroatien	13	+333,3	20	x	0,2	1,5
Lettland	4	+300,0	7	x	0,1	1,8
Litauen	7	+133,3	8	+166,7	0,1	1,1
Luxemburg	8	-77,1	8	-80,5	0,1	1,0
Malta	-	-	-	-	-	-
Niederlande	1 808	-15,3	5 312	-9,2	40,5	2,9
Österreich	201	+5,8	426	-15,5	3,2	2,1
Polen	206	+85,6	332	+38,3	2,5	1,6
Portugal	8	+60,0	21	+200,0	0,2	2,6
Rumänien	30	-14,3	101	-15,8	0,8	3,4
Schweden	75	+47,1	97	+40,6	0,7	1,3
Slowakische Republik	18	+38,5	31	+82,4	0,2	1,7
Slowenien	14	+55,6	46	+318,2	0,4	3,3
Spanien	43	+43,3	132	+100,0	1,0	3,1
Tschechische Republik	79	+17,9	269	+151,4	2,0	3,4
Ungarn	17	+41,7	36	+9,1	0,3	2,1
Vereinigtes Königreich	185	+26,7	329	+1,5	2,5	1,8
Zypern	-	-	-	-	-	-
Island	5	-16,7	10	-16,7	0,1	2,0
Norwegen	31	+106,7	44	+12,8	0,3	1,4
Russland	63	+18,9	108	-0,9	0,8	1,7
Schweiz	190	+25,0	358	+68,1	2,7	1,9
Türkei	35	-12,5	63	-22,2	0,5	1,8
Ukraine	51	+70,0	109	+47,3	0,8	2,1
sonstige europäische Länder	25	+78,6	57	+128,0	0,4	2,3
<b>Afrika</b>	<b>34</b>	<b>+161,5</b>	<b>90</b>	<b>+60,7</b>	<b>0,7</b>	<b>2,6</b>
Republik Südafrika	11	+22,2	33	-35,3	0,3	3,0
sonstige afrikanische Länder	23	+475,0	57	x	0,4	2,5
<b>Asien</b>	<b>375</b>	<b>+68,2</b>	<b>855</b>	<b>+26,7</b>	<b>6,5</b>	<b>2,3</b>
Arabische Golfstaaten	32	-22,0	87	-34,6	0,7	2,7
Volksrepublik China und Hongkong	120	+79,1	251	+55,9	1,9	2,1
Indien	26	+36,8	96	+62,7	0,7	3,7
Israel	10	+25,0	15	+15,4	0,1	1,5
Japan	102	+104,0	225	+32,4	1,7	2,2
Südkorea	22	+175,0	36	+71,4	0,3	1,6
Taiwan	9	+80,0	28	-56,3	0,2	3,1
sonstige asiatische Länder	54	+116,0	117	+116,7	0,9	2,2
<b>Amerika</b>	<b>224</b>	<b>+79,2</b>	<b>475</b>	<b>+61,0</b>	<b>3,6</b>	<b>2,1</b>
Kanada	16	-27,3	22	-43,6	0,2	1,4
USA	158	+135,8	326	+92,9	2,5	2,1
sonstige nordamerikanische Länder	31	x	41	+485,7	0,3	1,3
Mittelamerika und Karibik	6	+50,0	59	+353,8	0,4	9,8
Brasilien	7	-53,3	18	-28,0	0,1	2,6
sonstige südamerikanische Länder	6	-60,0	9	-78,6	0,1	1,5
<b>Australien</b>	<b>2</b>	<b>-60,0</b>	<b>7</b>	<b>-80,6</b>	<b>0,1</b>	<b>3,5</b>
<b>Neuseeland und Ozeanien</b>	<b>1</b>	<b>x</b>	<b>4</b>	<b>x</b>	<b>-</b>	<b>4,0</b>
<b>Ohne Angabe</b>	<b>1 204</b>	<b>+10,6</b>	<b>2 861</b>	<b>+34,6</b>	<b>21,8</b>	<b>2,4</b>

Anmerkungen Seite 31

## Noch: 2.4 Leistung der Beherbergungsstätten nach Reisegebieten und Herkunftsländern

September 2017

Reisegebiet Herkunftsland (ständiger Wohnsitz)	Ankünfte		Übernachtungen			Mittlere Aufenthalts- dauer <sup>3)</sup>
	aller Gäste	Verän- derung <sup>1)</sup>	aller Gäste	Verän- derung <sup>1)</sup>	Anteil <sup>2)</sup>	
<b>Bergisches Land</b>	<b>66 018</b>	<b>-0,8</b>	<b>159 374</b>	<b>-0,9</b>	<b>100</b>	<b>2,4</b>
<b>Bundesrepublik Deutschland</b>	<b>57 095</b>	<b>-1,7</b>	<b>139 717</b>	<b>-2,4</b>	<b>87,7</b>	<b>2,4</b>
<b>Ausland</b>	<b>8 923</b>	<b>+5,4</b>	<b>19 657</b>	<b>+11,0</b>	<b>12,3</b>	<b>2,2</b>
<b>Europa</b>	<b>6 249</b>	<b>+1,0</b>	<b>13 812</b>	<b>+8,4</b>	<b>70,3</b>	<b>2,2</b>
EU-Länder	5 556	+3,9	12 373	+10,1	62,9	2,2
Belgien	477	-18,5	975	-11,8	5,0	2,0
Bulgarien	51	+45,7	146	+29,2	0,7	2,9
Dänemark	206	+24,1	324	+42,7	1,6	1,6
Estland	2	-60,0	2	-75,0	-	1,0
Finnland	33	-32,7	71	-22,0	0,4	2,2
Frankreich	398	-29,9	716	-19,2	3,6	1,8
Griechenland	19	+46,2	46	+76,9	0,2	2,4
Republik Irland	33	+43,5	56	+55,6	0,3	1,7
Italien	335	+3,1	723	+13,7	3,7	2,2
Kroatien	35	-12,5	159	+12,0	0,8	4,5
Lettland	6	-25,0	7	-56,3	-	1,2
Litauen	8	-79,5	26	-65,8	0,1	3,3
Luxemburg	59	-9,2	372	+22,0	1,9	6,3
Malta	3	x	6	x	-	2,0
Niederlande	1 570	+25,1	3 241	+30,8	16,5	2,1
Österreich	449	+51,7	643	-9,9	3,3	1,4
Polen	422	+12,2	1 800	+106,4	9,2	4,3
Portugal	76	+111,1	138	+94,4	0,7	1,8
Rumänien	37	+27,6	284	+34,6	1,4	7,7
Schweden	99	-35,7	178	-38,4	0,9	1,8
Slowakische Republik	64	+10,3	133	+1,5	0,7	2,1
Slowenien	68	+74,4	211	-10,6	1,1	3,1
Spanien	188	-14,2	461	+4,1	2,3	2,5
Tschechische Republik	272	+15,3	542	-21,0	2,8	2,0
Ungarn	58	-20,5	129	-61,8	0,7	2,2
Vereinigtes Königreich	582	-11,4	973	-11,8	4,9	1,7
Zypern	6	x	11	x	0,1	1,8
Island	7	+40,0	16	+220,0	0,1	2,3
Norwegen	40	-25,9	68	-52,1	0,3	1,7
Russland	68	-29,2	141	-7,2	0,7	2,1
Schweiz	355	-14,7	628	-3,8	3,2	1,8
Türkei	73	+12,3	143	+9,2	0,7	2,0
Ukraine	85	+372,2	189	+361,0	1,0	2,2
sonstige europäische Länder	65	-65,2	254	-32,6	1,3	3,9
<b>Afrika</b>	<b>42</b>	<b>-19,2</b>	<b>274</b>	<b>+12,3</b>	<b>1,4</b>	<b>6,5</b>
Republik Südafrika	23	-4,2	209	+10,0	1,1	9,1
sonstige afrikanische Länder	19	-32,1	65	+20,4	0,3	3,4
<b>Asien</b>	<b>1 644</b>	<b>+45,7</b>	<b>3 331</b>	<b>+51,2</b>	<b>16,9</b>	<b>2,0</b>
Arabische Golfstaaten	28	+3,7	40	-23,1	0,2	1,4
Volksrepublik China und Hongkong	1 195	+45,4	2 412	+61,3	12,3	2,0
Indien	136	+156,6	269	+78,1	1,4	2,0
Israel	44	-17,0	89	-12,7	0,5	2,0
Japan	141	+213,3	239	+42,3	1,2	1,7
Südkorea	51	+37,8	99	+80,0	0,5	1,9
Taiwan	11	-31,3	24	-25,0	0,1	2,2
sonstige asiatische Länder	38	-49,3	159	+7,4	0,8	4,2
<b>Amerika</b>	<b>420</b>	<b>-23,8</b>	<b>1 220</b>	<b>+4,3</b>	<b>6,2</b>	<b>2,9</b>
Kanada	31	-27,9	146	-10,4	0,7	4,7
USA	260	-11,6	681	+24,3	3,5	2,6
sonstige nordamerikanische Länder	5	-87,8	11	-92,7	0,1	2,2
Mittelamerika und Karibik	25	-	67	+28,8	0,3	2,7
Brasilien	43	+43,3	123	+48,2	0,6	2,9
sonstige südamerikanische Länder	56	-52,5	192	+11,0	1,0	3,4
<b>Australien</b>	<b>47</b>	<b>+6,8</b>	<b>125</b>	<b>+20,2</b>	<b>0,6</b>	<b>2,7</b>
<b>Neuseeland und Ozeanien</b>	<b>6</b>	<b>-14,3</b>	<b>16</b>	<b>+60,0</b>	<b>0,1</b>	<b>2,7</b>
<b>Ohne Angabe</b>	<b>515</b>	<b>+3,8</b>	<b>879</b>	<b>-29,0</b>	<b>4,5</b>	<b>1,7</b>

Anmerkungen Seite 31

## Noch: 2.4 Leistung der Beherbergungsstätten nach Reisegebieten und Herkunftsländern

September 2017

Reisegebiet Herkunftsland (ständiger Wohnsitz)	Ankünfte		Übernachtungen			Mittlere Aufenthalts- dauer <sup>3)</sup>
	aller Gäste	Verän- derung <sup>1)</sup>	aller Gäste	Verän- derung <sup>1)</sup>	Anteil <sup>2)</sup>	
<b>Bonn und Rhein-Sieg-Kreis</b>	<b>150 137</b>	<b>+1,1</b>	<b>286 882</b>	<b>-</b>	<b>100</b>	<b>1,9</b>
<b>Bundesrepublik Deutschland</b>	<b>125 185</b>	<b>+1,2</b>	<b>233 645</b>	<b>-1,3</b>	<b>81,4</b>	<b>1,9</b>
<b>Ausland</b>	<b>24 952</b>	<b>+0,7</b>	<b>53 237</b>	<b>+6,0</b>	<b>18,6</b>	<b>2,1</b>
<b>Europa</b>	<b>16 155</b>	<b>-3,0</b>	<b>32 593</b>	<b>+4,8</b>	<b>61,2</b>	<b>2,0</b>
EU-Länder	13 855	-2,2	27 552	+5,2	51,8	2,0
Belgien	1 755	+6,2	3 140	+13,2	5,9	1,8
Bulgarien	47	-19,0	94	-27,1	0,2	2,0
Dänemark	252	+3,7	439	-2,0	0,8	1,7
Estland	33	+26,9	105	+29,6	0,2	3,2
Finnland	105	+1,9	195	+7,1	0,4	1,9
Frankreich	1 155	-12,5	2 260	+7,3	4,2	2,0
Griechenland	110	-19,7	315	-1,3	0,6	2,9
Republik Irland	140	+12,0	271	+19,4	0,5	1,9
Italien	918	+2,6	1 785	+7,1	3,4	1,9
Kroatien	71	-7,8	144	-14,8	0,3	2,0
Lettland	53	+51,4	116	+84,1	0,2	2,2
Litauen	73	+102,8	150	+97,4	0,3	2,1
Luxemburg	305	+2,7	584	+31,2	1,1	1,9
Malta	14	+250,0	31	+342,9	0,1	2,2
Niederlande	2 675	-8,0	4 791	-4,3	9,0	1,8
Österreich	1 059	-17,1	1 833	-15,5	3,4	1,7
Polen	729	+9,5	2 384	+19,1	4,5	3,3
Portugal	102	+39,7	320	+88,2	0,6	3,1
Rumänien	181	+10,4	440	+31,7	0,8	2,4
Schweden	285	-9,5	544	-3,2	1,0	1,9
Slowakische Republik	163	+26,4	649	-16,0	1,2	4,0
Slowenien	95	+10,5	596	+328,8	1,1	6,3
Spanien	695	+14,7	1 253	+12,3	2,4	1,8
Tschechische Republik	435	-1,1	862	+8,0	1,6	2,0
Ungarn	227	-13,4	482	-20,6	0,9	2,1
Vereinigtes Königreich	2 166	-2,3	3 743	-0,7	7,0	1,7
Zypern	12	-14,3	26	-38,1	-	2,2
Island	13	+160,0	24	+300,0	-	1,8
Norwegen	116	-12,8	163	-29,4	0,3	1,4
Russland	342	+3,6	1 056	+30,9	2,0	3,1
Schweiz	1 197	-12,0	2 102	-14,9	3,9	1,8
Türkei	219	+17,1	464	-14,4	0,9	2,1
Ukraine	169	+191,4	438	+256,1	0,8	2,6
sonstige europäische Länder	244	-41,1	794	+8,9	1,5	3,3
<b>Afrika</b>	<b>430</b>	<b>+9,7</b>	<b>1 424</b>	<b>+1,4</b>	<b>2,7</b>	<b>3,3</b>
Republik Südafrika	113	+11,9	198	-23,0	0,4	1,8
sonstige afrikanische Länder	317	+8,9	1 226	+6,9	2,3	3,9
<b>Asien</b>	<b>3 710</b>	<b>-2,9</b>	<b>10 148</b>	<b>-3,8</b>	<b>19,1</b>	<b>2,7</b>
Arabische Golfstaaten	1 116	-8,1	2 539	-27,3	4,8	2,3
Volksrepublik China und Hongkong	1 147	+5,5	4 208	+52,9	7,9	3,7
Indien	265	+17,8	576	-24,6	1,1	2,2
Israel	143	-42,6	351	-40,9	0,7	2,5
Japan	294	-22,4	716	-33,1	1,3	2,4
Südkorea	178	+100,0	366	+144,0	0,7	2,1
Taiwan	61	-16,4	116	-20,0	0,2	1,9
sonstige asiatische Länder	506	+0,2	1 276	-19,1	2,4	2,5
<b>Amerika</b>	<b>3 516</b>	<b>+16,7</b>	<b>6 968</b>	<b>+30,5</b>	<b>13,1</b>	<b>2,0</b>
Kanada	321	+6,3	690	+19,0	1,3	2,1
USA	2 758	+21,1	4 517	+21,0	8,5	1,6
sonstige nordamerikanische Länder	5	-50,0	27	+22,7	0,1	5,4
Mittelamerika und Karibik	91	+21,3	253	+78,2	0,5	2,8
Brasilien	173	+1,8	736	+91,2	1,4	4,3
sonstige südamerikanische Länder	168	-6,1	745	+55,9	1,4	4,4
<b>Australien</b>	<b>186</b>	<b>-31,1</b>	<b>370</b>	<b>-22,4</b>	<b>0,7</b>	<b>2,0</b>
<b>Neuseeland und Ozeanien</b>	<b>49</b>	<b>-5,8</b>	<b>87</b>	<b>-1,1</b>	<b>0,2</b>	<b>1,8</b>
<b>Ohne Angabe</b>	<b>906</b>	<b>+59,8</b>	<b>1 647</b>	<b>+27,7</b>	<b>3,1</b>	<b>1,8</b>

Anmerkungen Seite 31

## Noch: 2.4 Leistung der Beherbergungsstätten nach Reisegebieten und Herkunftsländern

September 2017

Reisegebiet Herkunftsland (ständiger Wohnsitz)	Ankünfte		Übernachtungen			Mittlere Aufenthalts- dauer <sup>3)</sup>
	aller Gäste	Verän- derung <sup>1)</sup>	aller Gäste	Verän- derung <sup>1)</sup>	Anteil <sup>2)</sup>	
<b>Köln und Rhein-Erft-Kreis</b>	<b>374 246</b>	<b>+6,9</b>	<b>681 200</b>	<b>+3,4</b>	<b>100</b>	<b>1,8</b>
<b>Bundesrepublik Deutschland</b>	<b>253 513</b>	<b>+8,9</b>	<b>453 011</b>	<b>+5,7</b>	<b>66,5</b>	<b>1,8</b>
<b>Ausland</b>	<b>120 733</b>	<b>+2,8</b>	<b>228 189</b>	<b>-0,9</b>	<b>33,5</b>	<b>1,9</b>
<b>Europa</b>	<b>74 858</b>	<b>-0,2</b>	<b>140 072</b>	<b>-2,5</b>	<b>61,4</b>	<b>1,9</b>
EU-Länder	63 263	+0,3	117 284	-2,5	51,4	1,9
Belgien	5 803	+7,5	8 698	+7,0	3,8	1,5
Bulgarien	298	-1,0	599	-27,1	0,3	2,0
Dänemark	1 591	-10,9	3 026	-17,2	1,3	1,9
Estland	186	+19,2	368	+19,9	0,2	2,0
Finnland	588	-25,0	1 036	-37,6	0,5	1,8
Frankreich	5 483	-4,8	9 319	-9,6	4,1	1,7
Griechenland	679	-11,5	1 453	-15,0	0,6	2,1
Republik Irland	924	-3,1	1 715	-4,5	0,8	1,9
Italien	4 709	-1,2	9 289	-8,7	4,1	2,0
Kroatien	320	+23,1	744	+40,6	0,3	2,3
Lettland	172	+3,6	297	-10,3	0,1	1,7
Litauen	192	-23,5	413	-18,2	0,2	2,2
Luxemburg	2 236	+51,5	3 039	+44,4	1,3	1,4
Malta	98	+18,1	214	+1,4	0,1	2,2
Niederlande	11 370	+7,3	18 101	+6,1	7,9	1,6
Österreich	3 453	-4,3	6 213	-5,8	2,7	1,8
Polen	2 941	+10,8	11 090	+35,7	4,9	3,8
Portugal	1 116	+67,3	2 294	+60,2	1,0	2,1
Rumänien	828	+27,6	2 093	+19,2	0,9	2,5
Schweden	1 669	-7,6	3 252	-12,6	1,4	1,9
Slowakische Republik	253	-2,7	506	-4,2	0,2	2,0
Slowenien	250	-22,1	525	-42,7	0,2	2,1
Spanien	3 877	-23,2	7 878	-20,0	3,5	2,0
Tschechische Republik	906	+4,6	1 953	+1,6	0,9	2,2
Ungarn	976	+65,1	1 383	+8,6	0,6	1,4
Vereinigtes Königreich	12 218	-5,9	21 525	-12,1	9,4	1,8
Zypern	127	+6,7	261	-15,8	0,1	2,1
Island	104	-43,2	215	-55,3	0,1	2,1
Norwegen	692	-20,3	1 206	-29,8	0,5	1,7
Russland	1 978	+5,3	3 986	+0,2	1,7	2,0
Schweiz	5 111	-8,2	9 092	-11,5	4,0	1,8
Türkei	1 481	-8,4	2 733	-17,4	1,2	1,8
Ukraine	625	+37,1	1 138	+28,0	0,5	1,8
sonstige europäische Länder	1 604	+21,3	4 418	+62,3	1,9	2,8
<b>Afrika</b>	<b>2 134</b>	<b>-15,7</b>	<b>3 694</b>	<b>-20,1</b>	<b>1,6</b>	<b>1,7</b>
Republik Südafrika	342	-8,1	760	-3,4	0,3	2,2
sonstige afrikanische Länder	1 792	-17,0	2 934	-23,5	1,3	1,6
<b>Asien</b>	<b>17 636</b>	<b>+4,9</b>	<b>39 580</b>	<b>-0,3</b>	<b>17,3</b>	<b>2,2</b>
Arabische Golfstaaten	1 270	-26,5	3 271	-22,1	1,4	2,6
Volksrepublik China und Hongkong	7 956	+17,9	18 395	+13,5	8,1	2,3
Indien	1 432	+46,7	3 059	+17,5	1,3	2,1
Israel	1 010	-14,8	2 251	-17,1	1,0	2,2
Japan	1 891	-24,5	3 343	-34,3	1,5	1,8
Südkorea	668	+12,6	1 260	-1,9	0,6	1,9
Taiwan	1 476	+68,3	2 899	+26,3	1,3	2,0
sonstige asiatische Länder	1 933	-12,2	5 102	-4,1	2,2	2,6
<b>Amerika</b>	<b>17 393</b>	<b>+1,8</b>	<b>29 947</b>	<b>-4,3</b>	<b>13,1</b>	<b>1,7</b>
Kanada	1 423	+0,1	2 709	-2,0	1,2	1,9
USA	12 921	-	21 782	-5,9	9,5	1,7
sonstige nordamerikanische Länder	91	-54,0	183	-60,1	0,1	2,0
Mittelamerika und Karibik	794	+64,0	1 205	+33,4	0,5	1,5
Brasilien	1 298	+1,4	2 390	+0,4	1,0	1,8
sonstige südamerikanische Länder	866	+10,5	1 678	+2,0	0,7	1,9
<b>Australien</b>	<b>1 385</b>	<b>-16,5</b>	<b>2 626</b>	<b>-27,5</b>	<b>1,2</b>	<b>1,9</b>
<b>Neuseeland und Ozeanien</b>	<b>217</b>	<b>-22,2</b>	<b>450</b>	<b>-28,9</b>	<b>0,2</b>	<b>2,1</b>
<b>Ohne Angabe</b>	<b>7 110</b>	<b>+71,9</b>	<b>11 820</b>	<b>+73,4</b>	<b>5,2</b>	<b>1,7</b>

Anmerkungen Seite 31



## Noch: 2.4 Leistung der Beherbergungsstätten nach Reisegebieten und Herkunftsländern

September 2017

Reisegebiet Herkunftsland (ständiger Wohnsitz)	Ankünfte		Übernachtungen			Mittlere Aufenthalts- dauer <sup>3)</sup>
	aller Gäste	Verän- derung <sup>1)</sup>	aller Gäste	Verän- derung <sup>1)</sup>	Anteil <sup>2)</sup>	
<b>Düsseldorf und Kreis Mettmann</b>	<b>326 282</b>	<b>+4,4</b>	<b>537 889</b>	<b>+2,3</b>	<b>100</b>	<b>1,6</b>
<b>Bundesrepublik Deutschland</b>	<b>221 738</b>	<b>+9,4</b>	<b>352 534</b>	<b>+7,5</b>	<b>65,5</b>	<b>1,6</b>
<b>Ausland</b>	<b>104 544</b>	<b>-5,0</b>	<b>185 355</b>	<b>-6,5</b>	<b>34,5</b>	<b>1,8</b>
<b>Europa</b>	<b>66 309</b>	<b>-3,8</b>	<b>112 018</b>	<b>-4,4</b>	<b>60,4</b>	<b>1,7</b>
EU-Länder	53 926	-4,6	90 016	-5,6	48,6	1,7
Belgien	3 494	+7,7	4 936	+2,6	2,7	1,4
Bulgarien	279	+15,3	469	-6,2	0,3	1,7
Dänemark	1 069	-44,6	1 799	-38,4	1,0	1,7
Estland	166	-7,8	330	-9,8	0,2	2,0
Finnland	1 117	+3,6	1 892	-4,7	1,0	1,7
Frankreich	4 068	-20,5	6 488	-19,6	3,5	1,6
Griechenland	607	-28,4	1 274	-27,4	0,7	2,1
Republik Irland	699	-10,0	1 107	-19,3	0,6	1,6
Italien	4 243	-11,7	7 815	-19,9	4,2	1,8
Kroatien	327	+64,3	532	+41,1	0,3	1,6
Lettland	167	-13,0	330	-15,4	0,2	2,0
Litauen	202	+28,7	373	+23,9	0,2	1,8
Luxemburg	747	+9,5	1 154	+14,3	0,6	1,5
Malta	114	+40,7	270	+11,6	0,1	2,4
Niederlande	9 896	+22,2	14 045	+20,6	7,6	1,4
Österreich	4 678	+9,8	8 214	+11,4	4,4	1,8
Polen	2 229	-6,2	4 237	-13,8	2,3	1,9
Portugal	655	+11,0	1 153	+3,6	0,6	1,8
Rumänien	813	+10,0	1 501	-3,8	0,8	1,8
Schweden	1 876	-17,3	3 010	-16,9	1,6	1,6
Slowakische Republik	421	+32,8	1 366	+200,9	0,7	3,2
Slowenien	220	+37,5	488	+47,4	0,3	2,2
Spanien	3 894	-15,9	6 316	-19,3	3,4	1,6
Tschechische Republik	933	+4,9	1 688	+10,1	0,9	1,8
Ungarn	661	-10,9	1 173	-12,2	0,6	1,8
Vereinigtes Königreich	10 239	-13,4	17 805	-9,3	9,6	1,7
Zypern	112	+27,3	251	+38,7	0,1	2,2
Island	115	-8,7	285	-12,3	0,2	2,5
Norwegen	733	-0,5	1 259	-4,6	0,7	1,7
Russland	3 449	+24,4	6 773	+30,3	3,7	2,0
Schweiz	4 027	-12,4	6 321	-14,3	3,4	1,6
Türkei	2 312	+8,7	3 994	-0,3	2,2	1,7
Ukraine	469	+9,8	911	+7,7	0,5	1,9
sonstige europäische Länder	1 278	-19,8	2 459	-7,5	1,3	1,9
<b>Afrika</b>	<b>1 069</b>	<b>-11,7</b>	<b>2 425</b>	<b>-4,4</b>	<b>1,3</b>	<b>2,3</b>
Republik Südafrika	225	-16,0	463	-3,5	0,2	2,1
sonstige afrikanische Länder	844	-10,5	1 962	-4,6	1,1	2,3
<b>Asien</b>	<b>20 571</b>	<b>+0,7</b>	<b>41 530</b>	<b>-5,8</b>	<b>22,4</b>	<b>2,0</b>
Arabische Golfstaaten	4 333	-10,8	9 660	-12,7	5,2	2,2
Volksrepublik China und Hongkong	5 758	+1,4	11 659	+0,7	6,3	2,0
Indien	1 820	+80,4	3 461	+43,8	1,9	1,9
Israel	577	-37,3	1 144	-42,3	0,6	2,0
Japan	4 443	+4,4	8 272	-4,9	4,5	1,9
Südkorea	493	-14,3	963	-10,8	0,5	2,0
Taiwan	475	-32,2	857	-43,4	0,5	1,8
sonstige asiatische Länder	2 672	+9,5	5 514	-4,4	3,0	2,1
<b>Amerika</b>	<b>9 315</b>	<b>-14,0</b>	<b>17 434</b>	<b>-13,0</b>	<b>9,4</b>	<b>1,9</b>
Kanada	593	-38,4	1 152	-36,7	0,6	1,9
USA	6 933	-13,5	12 834	-12,3	6,9	1,9
sonstige nordamerikanische Länder	133	+44,6	263	+22,9	0,1	2,0
Mittelamerika und Karibik	655	+63,3	1 131	+54,7	0,6	1,7
Brasilien	490	-27,5	1 062	-18,3	0,6	2,2
sonstige südamerikanische Länder	511	-25,4	992	-25,8	0,5	1,9
<b>Australien</b>	<b>798</b>	<b>+1,9</b>	<b>1 433</b>	<b>-12,3</b>	<b>0,8</b>	<b>1,8</b>
<b>Neuseeland und Ozeanien</b>	<b>97</b>	<b>-46,4</b>	<b>195</b>	<b>-47,6</b>	<b>0,1</b>	<b>2,0</b>
<b>Ohne Angabe</b>	<b>6 385</b>	<b>-17,1</b>	<b>10 320</b>	<b>-17,1</b>	<b>5,6</b>	<b>1,6</b>

Anmerkungen Seite 31

## Noch: 2.4 Leistung der Beherbergungsstätten nach Reisegebieten und Herkunftsländern

September 2017

Reisegebiet Herkunftsland (ständiger Wohnsitz)	Ankünfte		Übernachtungen			Mittlere Aufenthalts- dauer <sup>3)</sup>
	aller Gäste	Verän- derung <sup>1)</sup>	aller Gäste	Verän- derung <sup>1)</sup>	Anteil <sup>2)</sup>	
<b>Ruhrgebiet</b>	<b>325 756</b>	<b>+1,9</b>	<b>614 841</b>	<b>-0,1</b>	<b>100</b>	<b>1,9</b>
<b>Bundesrepublik Deutschland</b>	<b>273 583</b>	<b>+3,7</b>	<b>519 005</b>	<b>+1,3</b>	<b>84,4</b>	<b>1,9</b>
<b>Ausland</b>	<b>52 173</b>	<b>-6,7</b>	<b>95 836</b>	<b>-7,3</b>	<b>15,6</b>	<b>1,8</b>
<b>Europa</b>	<b>39 807</b>	<b>-8,8</b>	<b>70 362</b>	<b>-9,5</b>	<b>73,4</b>	<b>1,8</b>
EU-Länder	34 038	-10,6	59 491	-12,0	62,1	1,7
Belgien	2 357	-8,6	3 884	-5,4	4,1	1,6
Bulgarien	407	-5,6	682	-9,2	0,7	1,7
Dänemark	1 022	-16,2	1 905	-12,8	2,0	1,9
Estland	38	-22,4	46	-48,3	-	1,2
Finnland	401	+36,4	584	+23,7	0,6	1,5
Frankreich	2 509	-10,6	4 231	-2,7	4,4	1,7
Griechenland	292	+6,2	628	-11,8	0,7	2,2
Republik Irland	163	-33,2	359	-16,3	0,4	2,2
Italien	1 583	-18,5	2 875	-26,5	3,0	1,8
Kroatien	185	+25,9	580	+69,1	0,6	3,1
Lettland	108	-2,7	200	+23,5	0,2	1,9
Litauen	200	+8,7	323	-11,7	0,3	1,6
Luxemburg	582	+14,3	829	-1,8	0,9	1,4
Malta	22	-4,3	33	-36,5	-	1,5
Niederlande	7 987	-22,1	13 135	-25,3	13,7	1,6
Österreich	2 612	-0,5	4 610	-8,0	4,8	1,8
Polen	2 494	-7,0	5 385	-3,9	5,6	2,2
Portugal	262	+0,4	538	+15,5	0,6	2,1
Rumänien	1 067	+1,2	1 764	-24,8	1,8	1,7
Schweden	1 289	+7,7	1 811	+0,9	1,9	1,4
Slowakische Republik	307	+17,2	818	+24,3	0,9	2,7
Slowenien	161	-12,5	284	-20,2	0,3	1,8
Spanien	1 734	-35,7	2 986	-27,3	3,1	1,7
Tschechische Republik	805	-11,4	1 619	-1,3	1,7	2,0
Ungarn	546	-4,4	872	-23,4	0,9	1,6
Vereinigtes Königreich	4 850	+7,2	8 401	+5,2	8,8	1,7
Zypern	55	+19,6	109	-24,3	0,1	2,0
Island	19	-66,1	34	-68,2	-	1,8
Norwegen	293	+5,8	511	+19,7	0,5	1,7
Russland	905	+18,8	2 068	+23,4	2,2	2,3
Schweiz	2 762	-0,5	4 757	+6,2	5,0	1,7
Türkei	627	-3,2	1 256	-6,9	1,3	2,0
Ukraine	307	+15,8	635	+32,3	0,7	2,1
sonstige europäische Länder	856	+10,6	1 610	-1,6	1,7	1,9
<b>Afrika</b>	<b>425</b>	<b>+0,2</b>	<b>1 002</b>	<b>+9,2</b>	<b>1,0</b>	<b>2,4</b>
Republik Südafrika	165	+29,9	374	+32,6	0,4	2,3
sonstige afrikanische Länder	260	-12,5	628	-1,3	0,7	2,4
<b>Asien</b>	<b>3 895</b>	<b>+0,5</b>	<b>8 673</b>	<b>-13,7</b>	<b>9,0</b>	<b>2,2</b>
Arabische Golfstaaten	495	+6,0	1 174	-41,4	1,2	2,4
Volksrepublik China und Hongkong	1 300	+0,6	2 678	-17,4	2,8	2,1
Indien	330	+11,1	1 194	+42,7	1,2	3,6
Israel	199	-36,2	409	-28,6	0,4	2,1
Japan	471	-11,3	908	-3,6	0,9	1,9
Südkorea	120	-16,1	325	+3,8	0,3	2,7
Taiwan	98	-49,0	206	-66,1	0,2	2,1
sonstige asiatische Länder	882	+37,8	1 779	+16,1	1,9	2,0
<b>Amerika</b>	<b>3 291</b>	<b>+5,7</b>	<b>6 702</b>	<b>+3,0</b>	<b>7,0</b>	<b>2,0</b>
Kanada	273	+27,6	636	+21,8	0,7	2,3
USA	2 495	+6,9	4 886	+8,2	5,1	2,0
sonstige nordamerikanische Länder	38	-44,9	83	-75,2	0,1	2,2
Mittelamerika und Karibik	122	-0,8	269	+1,9	0,3	2,2
Brasilien	198	+0,5	499	-3,5	0,5	2,5
sonstige südamerikanische Länder	165	-7,3	329	-7,1	0,3	2,0
<b>Australien</b>	<b>298</b>	<b>+4,6</b>	<b>637</b>	<b>+2,4</b>	<b>0,7</b>	<b>2,1</b>
<b>Neuseeland und Ozeanien</b>	<b>46</b>	<b>+48,4</b>	<b>95</b>	<b>+14,5</b>	<b>0,1</b>	<b>2,1</b>
<b>Ohne Angabe</b>	<b>4 411</b>	<b>-2,9</b>	<b>8 365</b>	<b>+11,6</b>	<b>8,7</b>	<b>1,9</b>

Anmerkungen Seite 31

## Noch: 2.4 Leistung der Beherbergungsstätten nach Reisegebieten und Herkunftsländern

September 2017

Reisegebiet Herkunftsland (ständiger Wohnsitz)	Ankünfte		Übernachtungen			Mittlere Aufenthalts- dauer <sup>3)</sup>
	aller Gäste	Verän- derung <sup>1)</sup>	aller Gäste	Verän- derung <sup>1)</sup>	Anteil <sup>2)</sup>	
<b>Bergisches Städtedreieck</b>	<b>34 987</b>	<b>-2,2</b>	<b>74 833</b>	<b>-6,6</b>	<b>100</b>	<b>2,1</b>
<b>Bundesrepublik Deutschland</b>	<b>28 844</b>	<b>+0,6</b>	<b>63 978</b>	<b>-6,2</b>	<b>85,5</b>	<b>2,2</b>
<b>Ausland</b>	<b>6 143</b>	<b>-13,4</b>	<b>10 855</b>	<b>-9,0</b>	<b>14,5</b>	<b>1,8</b>
<b>Europa</b>	<b>4 488</b>	<b>-6,5</b>	<b>7 583</b>	<b>-3,7</b>	<b>69,9</b>	<b>1,7</b>
EU-Länder	3 933	-5,6	6 626	-2,6	61,0	1,7
Belgien	183	+4,6	298	+7,2	2,7	1,6
Bulgarien	26	+8,3	76	-30,3	0,7	2,9
Dänemark	144	-	190	+5,0	1,8	1,3
Estland	13	-81,4	22	-71,8	0,2	1,7
Finnland	33	-76,1	44	-78,5	0,4	1,3
Frankreich	358	+13,7	524	-19,8	4,8	1,5
Griechenland	38	-84,3	68	-74,9	0,6	1,8
Republik Irland	16	-81,2	41	-58,6	0,4	2,6
Italien	254	+2,4	448	-4,3	4,1	1,8
Kroatien	319	+26,1	509	+38,7	4,7	1,6
Lettland	4	-94,3	5	-93,0	-	1,3
Litauen	25	+13,6	41	+5,1	0,4	1,6
Luxemburg	27	-67,9	34	-63,0	0,3	1,3
Malta	-	-	-	-	-	-
Niederlande	581	+10,9	918	+0,5	8,5	1,6
Österreich	256	+39,9	457	+39,3	4,2	1,8
Polen	380	+87,2	840	+94,4	7,7	2,2
Portugal	41	-66,7	73	-69,5	0,7	1,8
Rumänien	97	+193,9	181	+129,1	1,7	1,9
Schweden	336	+6,0	432	+6,1	4,0	1,3
Slowakische Republik	45	-57,5	108	-31,6	1,0	2,4
Slowenien	29	+141,7	51	+218,8	0,5	1,8
Spanien	203	+51,5	307	+35,2	2,8	1,5
Tschechische Republik	93	-32,1	156	-38,6	1,4	1,7
Ungarn	91	+8,3	197	+39,7	1,8	2,2
Vereinigtes Königreich	337	+10,5	600	+7,9	5,5	1,8
Zypern	4	-94,3	6	-92,1	0,1	1,5
Island	4	-94,0	6	-91,0	0,1	1,5
Norwegen	31	-72,6	33	-78,1	0,3	1,1
Russland	91	+71,7	238	+64,1	2,2	2,6
Schweiz	227	+8,6	370	-11,1	3,4	1,6
Türkei	72	+24,1	100	+4,2	0,9	1,4
Ukraine	30	+57,9	41	+10,8	0,4	1,4
sonstige europäische Länder	100	-13,8	169	+4,3	1,6	1,7
<b>Afrika</b>	<b>33</b>	<b>-79,8</b>	<b>67</b>	<b>-73,5</b>	<b>0,6</b>	<b>2,0</b>
Republik Südafrika	18	-74,3	37	-52,6	0,3	2,1
sonstige afrikanische Länder	15	-83,9	30	-82,9	0,3	2,0
<b>Asien</b>	<b>464</b>	<b>-36,4</b>	<b>1 274</b>	<b>-19,4</b>	<b>11,7</b>	<b>2,7</b>
Arabische Golfstaaten	6	-73,9	11	-73,8	0,1	1,8
Volksrepublik China und Hongkong	202	+21,0	758	+14,5	7,0	3,8
Indien	49	-18,3	94	-29,3	0,9	1,9
Israel	16	-80,2	28	-68,2	0,3	1,8
Japan	55	-52,6	144	-30,8	1,3	2,6
Südkorea	21	-73,4	40	-55,1	0,4	1,9
Taiwan	20	-74,0	41	-47,4	0,4	2,1
sonstige asiatische Länder	95	-25,2	158	-43,6	1,5	1,7
<b>Amerika</b>	<b>313</b>	<b>-44,1</b>	<b>690</b>	<b>-30,9</b>	<b>6,4</b>	<b>2,2</b>
Kanada	13	-31,6	29	-59,2	0,3	2,2
USA	239	+4,8	534	-1,7	4,9	2,2
sonstige nordamerikanische Länder	-	-	-	-	-	-
Mittelamerika und Karibik	16	-80,0	17	-84,1	0,2	1,1
Brasilien	11	-86,6	39	-67,2	0,4	3,5
sonstige südamerikanische Länder	34	-58,0	71	-20,2	0,7	2,1
<b>Australien</b>	<b>17</b>	<b>-80,2</b>	<b>34</b>	<b>-74,2</b>	<b>0,3</b>	<b>2,0</b>
<b>Neuseeland und Ozeanien</b>	<b>2</b>	<b>-97,0</b>	<b>2</b>	<b>-97,1</b>	<b>-</b>	<b>1,0</b>
<b>Ohne Angabe</b>	<b>826</b>	<b>+20,4</b>	<b>1 205</b>	<b>+17,6</b>	<b>11,1</b>	<b>1,5</b>

## Noch: 2.4 Leistung der Beherbergungsstätten nach Reisegebieten und Herkunftsländern

September 2017

Reisegebiet Herkunftsland (ständiger Wohnsitz)	Ankünfte		Übernachtungen			Mittlere Aufenthalts- dauer <sup>3)</sup>
	aller Gäste	Verän- derung <sup>1)</sup>	aller Gäste	Verän- derung <sup>1)</sup>	Anteil <sup>2)</sup>	
<b>Nordrhein-Westfalen</b>	<b>2 261 649</b>	<b>+3,1</b>	<b>4 798 827</b>	<b>+1,4</b>	<b>100</b>	<b>2,1</b>
<b>Bundesrepublik Deutschland</b>	<b>1 790 985</b>	<b>+4,1</b>	<b>3 845 593</b>	<b>+2,0</b>	<b>80,1</b>	<b>2,1</b>
<b>Ausland</b>	<b>470 664</b>	<b>-0,5</b>	<b>953 234</b>	<b>-0,8</b>	<b>19,9</b>	<b>2,0</b>
<b>Europa</b>	<b>330 581</b>	<b>-1,9</b>	<b>670 932</b>	<b>-1,3</b>	<b>70,4</b>	<b>2,0</b>
EU-Länder	286 321	-2,2	585 054	-1,6	61,4	2,0
Belgien	25 784	-0,1	47 226	-1,8	5,0	1,8
Bulgarien	1 581	-10,4	3 195	-32,8	0,3	2,0
Dänemark	7 562	-14,1	13 875	-12,9	1,5	1,8
Estland	571	-4,7	1 107	-4,9	0,1	1,9
Finnland	3 046	-3,9	5 287	-10,4	0,6	1,7
Frankreich	20 386	-7,7	34 317	-7,2	3,6	1,7
Griechenland	2 110	-20,4	4 775	-18,0	0,5	2,3
Republik Irland	2 572	-3,7	4 771	-1,4	0,5	1,9
Italien	16 382	-6,6	31 570	-12,6	3,3	1,9
Kroatien	1 561	+30,6	4 397	+56,2	0,5	2,8
Lettland	672	-2,7	1 232	-0,4	0,1	1,8
Litauen	1 004	+9,8	1 986	+6,4	0,2	2,0
Luxemburg	4 891	+21,9	7 712	+22,6	0,8	1,6
Malta	293	-2,0	664	-3,6	0,1	2,3
Niederlande	86 103	-1,4	196 547	+0,8	20,6	2,3
Österreich	17 324	+4,9	31 611	+0,7	3,3	1,8
Polen	14 531	+4,8	40 325	+9,7	4,2	2,8
Portugal	2 897	+29,6	6 707	+36,3	0,7	2,3
Rumänien	4 312	+19,9	12 371	+7,5	1,3	2,9
Schweden	8 370	+1,2	13 460	-6,7	1,4	1,6
Slowakische Republik	1 680	+4,1	5 540	+23,9	0,6	3,3
Slowenien	1 225	+6,2	3 128	-2,4	0,3	2,6
Spanien	13 825	-13,9	25 468	-10,7	2,7	1,8
Tschechische Republik	5 290	+4,3	11 462	+8,6	1,2	2,2
Ungarn	3 284	+5,4	6 982	-4,0	0,7	2,1
Vereinigtes Königreich	38 721	-6,1	68 537	-6,6	7,2	1,8
Zypern	344	-11,8	802	-23,0	0,1	2,3
Island	341	-47,5	721	-44,3	0,1	2,1
Norwegen	2 824	-7,0	4 713	-15,3	0,5	1,7
Russland	8 506	+18,0	17 850	+16,5	1,9	2,1
Schweiz	18 644	-4,6	31 997	-5,3	3,4	1,7
Türkei	5 986	+3,2	11 439	-2,7	1,2	1,9
Ukraine	2 176	+36,6	4 445	+39,8	0,5	2,0
sonstige europäische Länder	5 783	-11,1	14 713	+6,2	1,5	2,5
<b>Afrika</b>	<b>4 840</b>	<b>-9,4</b>	<b>10 953</b>	<b>-4,8</b>	<b>1,1</b>	<b>2,3</b>
Republik Südafrika	1 130	+1,0	2 737	+4,5	0,3	2,4
sonstige afrikanische Länder	3 710	-12,1	8 216	-7,6	0,9	2,2
<b>Asien</b>	<b>56 997</b>	<b>+4,8</b>	<b>126 732</b>	<b>-2,0</b>	<b>13,3</b>	<b>2,2</b>
Arabische Golfstaaten	8 521	-12,2	21 252	-17,7	2,2	2,5
Volksrepublik China und Hongkong	20 850	+12,2	46 913	+8,4	4,9	2,3
Indien	4 604	+46,4	10 954	+20,4	1,1	2,4
Israel	2 373	-27,0	5 088	-28,2	0,5	2,1
Japan	9 016	+3,0	16 910	-6,6	1,8	1,9
Südkorea	1 968	+8,1	4 016	+12,5	0,4	2,0
Taiwan	2 395	+9,6	4 625	-11,0	0,5	1,9
sonstige asiatische Länder	7 270	+4,9	16 974	-0,7	1,8	2,3
<b>Amerika</b>	<b>40 835</b>	<b>-1,0</b>	<b>78 244</b>	<b>-0,6</b>	<b>8,2</b>	<b>1,9</b>
Kanada	3 276	-7,7	6 737	-6,4	0,7	2,1
USA	30 278	-1,1	55 744	-1,7	5,8	1,8
sonstige nordamerikanische Länder	423	-17,4	889	-36,3	0,1	2,1
Mittelamerika und Karibik	1 906	+39,4	3 454	+32,6	0,4	1,8
Brasilien	2 732	-3,8	6 162	+4,2	0,6	2,3
sonstige südamerikanische Länder	2 220	-6,1	5 258	+8,2	0,6	2,4
<b>Australien</b>	<b>3 370</b>	<b>-3,9</b>	<b>6 538</b>	<b>-13,4</b>	<b>0,7</b>	<b>1,9</b>
<b>Neuseeland und Ozeanien</b>	<b>542</b>	<b>-21,9</b>	<b>1 106</b>	<b>-22,5</b>	<b>0,1</b>	<b>2,0</b>
<b>Ohne Angabe</b>	<b>33 499</b>	<b>+9,0</b>	<b>58 729</b>	<b>+11,4</b>	<b>6,2</b>	<b>1,8</b>

Anmerkungen Seite 31

## 3.1 Leistung der Beherbergungsstätten nach Verwaltungsbezirken

Januar bis September 2017

Amtliche Schlüsselnummer	Verwaltungsbezirk	Ankünfte				Übernachtungen	
		aller Gäste	Veränderung <sup>1)</sup>	ausländischer Gäste	Veränderung <sup>1)</sup>	aller Gäste	Veränderung <sup>1)</sup>
	<b>Kreisfreie Städte</b>						
<b>111 000</b>	<b>Düsseldorf</b>	<b>2 156 793</b>	<b>+7,2</b>	<b>791 428</b>	<b>+7,1</b>	<b>3 582 865</b>	<b>+5,7</b>
<b>112 000</b>	<b>Duisburg</b>	<b>198 080</b>	<b>+10,7</b>	<b>38 356</b>	<b>+12,3</b>	<b>409 429</b>	<b>+6,6</b>
<b>113 000</b>	<b>Essen</b>	<b>535 004</b>	<b>+8,2</b>	<b>109 647</b>	<b>+8,1</b>	<b>1 073 147</b>	<b>+6,8</b>
<b>114 000</b>	<b>Krefeld</b>	<b>97 639</b>	<b>-2,4</b>	<b>26 359</b>	<b>-8,3</b>	<b>167 575</b>	<b>-6,7</b>
<b>116 000</b>	<b>Mönchengladbach</b>	<b>145 144</b>	<b>+10,0</b>	<b>30 230</b>	<b>+3,9</b>	<b>249 956</b>	<b>+3,7</b>
<b>117 000</b>	<b>Mülheim an der Ruhr</b>	<b>79 097</b>	<b>+2,1</b>	<b>11 227</b>	<b>-9,7</b>	<b>145 369</b>	<b>+2,0</b>
<b>119 000</b>	<b>Oberhausen</b>	<b>171 763</b>	<b>+8,3</b>	<b>30 601</b>	<b>+3,8</b>	<b>352 089</b>	<b>+3,5</b>
<b>120 000</b>	<b>Remscheid</b>	<b>51 292</b>	<b>+16,2</b>	<b>12 296</b>	<b>+35,4</b>	<b>87 517</b>	<b>+8,1</b>
<b>122 000</b>	<b>Solingen</b>	<b>43 686</b>	<b>+9,1</b>	<b>6 474</b>	<b>+7,0</b>	<b>87 848</b>	<b>-10,2</b>
<b>124 000</b>	<b>Wuppertal</b>	<b>174 066</b>	<b>-6,8</b>	<b>28 826</b>	<b>-31,6</b>	<b>438 885</b>	<b>-5,6</b>
<b>154 000</b>	<b>Kreis Kleve</b>	<b>347 333</b>	<b>+4,3</b>	<b>78 375</b>	<b>-0,5</b>	<b>755 457</b>	<b>+5,5</b>
154 004	Bedburg-Hau	4 978	-7,6	1 157	-26,8	11 389	+2,3
154 008	Emmerich am Rhein, Stadt	20 701	+54,6	4 547	+42,4	44 194	+72,8
154 012	Geldern, Stadt	22 464	+3,0	1 620	-11,5	84 111	+0,7
154 016	Goch, Stadt	36 440	+13,9	7 495	+14,8	78 522	+16,7
154 020	Issum	2 132	+4,0	562	-22,4	5 510	+14,4
154 024	Kalkar, Stadt	67 204	-8,1	23 034	-13,6	157 796	+0,6
154 028	Kerken	7 153	+4,3	782	+47,0	11 972	+6,9
154 032	Kevelaer, Stadt	39 728	+3,7	7 450	+9,0	78 931	-1,1
154 036	Kleve, Stadt	40 866	-4,9	7 736	-10,3	75 455	-4,2
154 040	Kranenburg	15 840	-8,0	2 629	-13,9	37 920	-8,5
154 044	Rees, Stadt	19 969	+23,2	3 053	+24,8	41 702	+22,7
154 048	Rheurdt	5 403	-10,3	409	+71,1	13 030	-7,4
154 052	Straelen, Stadt	12 894	+12,7	1 409	+5,1	21 465	+14,1
154 056	Uedem	11 677	+53,4	477	+391,8	28 862	+11,6
154 060	Wachtendonk	8 703	-5,4	881	+3,6	22 411	-2,2
154 064	Weeze	31 181	+6,3	15 134	+6,0	42 187	+5,8
<b>158 000</b>	<b>Kreis Mettmann</b>	<b>404 130</b>	<b>+3,5</b>	<b>95 528</b>	<b>+0,1</b>	<b>719 907</b>	<b>+2,7</b>
158 004	Erkrath, Stadt	13 871	-2,6	2 805	+2,7	25 247	-2,7
158 008	Haan, Stadt	21 804	+9,8	3 832	+20,9	42 131	+9,7
158 012	Heiligenhaus, Stadt	8 742	-5,5	2 107	+14,3	16 052	+4,7
158 016	Hilden, Stadt	45 826	-1,2	8 738	+1,0	105 391	-2,1
158 020	Langenfeld (Rhld.), Stadt	20 376	-6,5	2 483	-11,9	37 487	-4,7
158 024	Mettmann, Stadt	59 923	+4,9	17 988	+9,9	107 087	+3,3
158 026	Monheim am Rhein, Stadt	27 652	+3,4	7 826	-5,4	46 328	+2,5
158 028	Ratingen, Stadt	174 887	+5,3	44 999	-5,8	281 498	+4,9
158 032	Velbert, Stadt	29 982	+6,3	4 604	+24,4	52 700	-1,0
158 036	Wülfrath, Stadt	1 067	+22,9	146	+128,1	5 986	+48,5
<b>162 000</b>	<b>Rhein-Kreis Neuss</b>	<b>335 336</b>	<b>-0,2</b>	<b>93 580</b>	<b>+1,5</b>	<b>731 572</b>	<b>-1,5</b>
162 004	Dormagen, Stadt	27 178	+0,7	5 435	+15,1	90 444	+1,4
162 008	Grevenbroich, Stadt	21 688	+2,0	6 684	+6,5	45 862	-3,0
162 012	Jüchen	3 340	+0,3	1 669	-9,5	5 580	+9,5
162 016	Kaarst, Stadt	35 390	-6,1	7 001	-20,9	58 249	-8,2
162 020	Korschenbroich, Stadt	5 911	-3,4	837	-13,3	69 434	+2,3
162 022	Meerbusch, Stadt	30 392	+3,4	5 283	+1,7	145 808	+3,1
162 024	Neuss, Stadt	209 402	-	66 180	+3,5	311 925	-3,8
162 028	Rommerskirchen	2 035	+3,1	491	+19,8	4 270	-2,5
<b>166 000</b>	<b>Kreis Viersen</b>	<b>140 426</b>	<b>+1,4</b>	<b>17 523</b>	<b>+0,1</b>	<b>290 341</b>	<b>+0,3</b>
166 004	Brüggen	16 338	-6,2	2 564	-20,5	35 096	-7,6
166 008	Grefrath	6 670	-7,2	532	-5,5	18 138	+15,0
166 012	Kempfen, Stadt	9 667	+1,8	1 079	-11,4	27 180	-5,3
166 016	Nettetal, Stadt	52 261	+9,5	4 972	+8,7	102 320	+11,9
166 020	Niederkrüchten	6 361	+0,9	752	-14,9	16 348	-0,3
166 024	Schwalmtal	.	.	.	.	.	.
166 028	Tönisvorst, Stadt	.	.	.	.	.	.
166 032	Viersen, Stadt	11 689	+13,1	1 101	+4,9	21 845	+18,1
166 036	Willich, Stadt	31 711	-7,0	5 594	+11,5	61 305	-8,3
<b>170 000</b>	<b>Kreis Wesel</b>	<b>320 937</b>	<b>+8,8</b>	<b>46 438</b>	<b>-1,1</b>	<b>594 372</b>	<b>+6,2</b>
170 004	Alpen	1 656	-0,8	81	-16,5	2 677	-3,5
170 008	Dinslaken, Stadt	18 893	+2,0	3 331	+23,4	36 614	+9,9
170 012	Hamminkeln, Stadt	15 092	-0,9	1 103	+35,7	35 754	+8,5
170 016	Hünxe	5 644	+10,1	1 241	-9,5	8 481	-1,9
170 020	Kamp-Lintfort, Stadt	16 722	+45,5	926	-3,7	27 499	+35,8

1) Veränderung gegenüber dem Vorjahreszeitraum in % - 2) mittlere Aufenthaltsdauer (in Tagen) = Übernachtungen / Ankünfte - 3) mittlere Auslastung der angebotenen-Betten = (Übernachtungen / angebotene Bettentage) \* 100

## Noch: 3.1 Leistung der Beherbergungsstätten nach Verwaltungsbezirken

Januar bis September 2017

Amtliche Schlüsselnummer	Verwaltungsbezirk	Übernachtungen		Mittlere Aufenthaltsdauer <sup>2)</sup>		Mittlere Auslastung der angebotenen Betten <sup>3)</sup>
		ausländischer Gäste	Veränderung <sup>1)</sup>	aller Gäste	ausländischer Gäste	
	<b>Kreisfreie Städte</b>					
<b>111 000</b>	<b>Düsseldorf</b>	<b>1 435 822</b>	<b>+5,0</b>	<b>1,7</b>	<b>1,8</b>	<b>48,1</b>
<b>112 000</b>	<b>Duisburg</b>	<b>75 023</b>	<b>+6,9</b>	<b>2,1</b>	<b>2,0</b>	<b>41,8</b>
<b>113 000</b>	<b>Essen</b>	<b>213 393</b>	<b>+7,3</b>	<b>2,0</b>	<b>1,9</b>	<b>41,5</b>
<b>114 000</b>	<b>Krefeld</b>	<b>48 347</b>	<b>-11,4</b>	<b>1,7</b>	<b>1,8</b>	<b>36,4</b>
<b>116 000</b>	<b>Mönchengladbach</b>	<b>59 375</b>	<b>+1,1</b>	<b>1,7</b>	<b>2,0</b>	<b>40,7</b>
<b>117 000</b>	<b>Mülheim an der Ruhr</b>	<b>28 630</b>	<b>-7,6</b>	<b>1,8</b>	<b>2,6</b>	<b>31,9</b>
<b>119 000</b>	<b>Oberhausen</b>	<b>54 393</b>	<b>+2,6</b>	<b>2,0</b>	<b>1,8</b>	<b>54,3</b>
<b>120 000</b>	<b>Remscheid</b>	<b>19 996</b>	<b>+18,0</b>	<b>1,7</b>	<b>1,6</b>	<b>35,7</b>
<b>122 000</b>	<b>Solingen</b>	<b>14 455</b>	<b>+0,8</b>	<b>2,0</b>	<b>2,2</b>	<b>32,8</b>
<b>124 000</b>	<b>Wuppertal</b>	<b>57 323</b>	<b>-23,2</b>	<b>2,5</b>	<b>2,0</b>	<b>44,7</b>
<b>154 000</b>	<b>Kreis Kleve</b>	<b>148 713</b>	<b>+1,9</b>	<b>2,2</b>	<b>1,9</b>	<b>36,8</b>
154 004	Bedburg-Hau	4 620	+2,9	2,3	4,0	42,4
154 008	Emmerich am Rhein, Stadt	10 238	+74,4	2,1	2,3	31,5
154 012	Geldern, Stadt	4 203	-23,2	3,7	2,6	56,1
154 016	Goch, Stadt	15 800	+16,3	2,2	2,1	37,4
154 020	Issum	1 542	-16,0	2,6	2,7	23,1
154 024	Kalkar, Stadt	43 950	-10,6	2,3	1,9	29,9
154 028	Kerken	1 592	+74,2	1,7	2,0	27,0
154 032	Kevelaer, Stadt	16 693	+5,7	2,0	2,2	31,9
154 036	Kleve, Stadt	13 901	-14,6	1,8	1,8	36,5
154 040	Kranenburg	5 790	-13,0	2,4	2,2	42,2
154 044	Rees, Stadt	7 793	+34,6	2,1	2,6	40,6
154 048	Rheurdt	1 450	+142,9	2,4	3,5	30,2
154 052	Straelen, Stadt	2 485	+10,8	1,7	1,8	33,7
154 056	Uedem	666	+176,3	2,5	1,4	58,1
154 060	Wachtendonk	1 409	-5,8	2,6	1,6	29,3
154 064	Weeze	16 581	+7,2	1,4	1,1	38,7
<b>158 000</b>	<b>Kreis Mettmann</b>	<b>176 921</b>	<b>-2,9</b>	<b>1,8</b>	<b>1,9</b>	<b>38,2</b>
158 004	Erkrath, Stadt	5 879	+4,2	1,8	2,1	38,6
158 008	Haan, Stadt	8 114	+5,2	1,9	2,1	35,9
158 012	Heiligenhaus, Stadt	4 920	+22,1	1,8	2,3	27,3
158 016	Hilden, Stadt	21 260	-4,5	2,3	2,4	38,1
158 020	Langenfeld (Rhld.), Stadt	5 299	-10,2	1,8	2,1	32,1
158 024	Mettmann, Stadt	33 534	+6,3	1,8	1,9	40,5
158 026	Monheim am Rhein, Stadt	12 355	-15,8	1,7	1,6	41,6
158 028	Ratingen, Stadt	73 454	-7,9	1,6	1,6	40,0
158 032	Velbert, Stadt	8 457	-2,6	1,8	1,8	34,8
158 036	Wülfrath, Stadt	3 649	+87,2	5,6	25,0	32,7
<b>162 000</b>	<b>Rhein-Kreis Neuss</b>	<b>159 938</b>	<b>+2,2</b>	<b>2,2</b>	<b>1,7</b>	<b>42,3</b>
162 004	Dormagen, Stadt	12 082	+30,5	3,3	2,2	43,8
162 008	Grevenbroich, Stadt	12 441	+1,1	2,1	1,9	30,6
162 012	Jüchen	2 639	-3,6	1,7	1,6	23,1
162 016	Kaarst, Stadt	12 435	-16,4	1,6	1,8	38,3
162 020	Korschenbroich, Stadt	2 248	-15,1	11,7	2,7	79,7
162 022	Meerbusch, Stadt	18 134	-12,2	4,8	3,4	56,4
162 024	Neuss, Stadt	98 807	+6,4	1,5	1,5	38,0
162 028	Rommerskirchen	1 152	+3,1	2,1	2,3	16,1
<b>166 000</b>	<b>Kreis Viersen</b>	<b>38 086</b>	<b>+1,6</b>	<b>2,1</b>	<b>2,2</b>	<b>35,8</b>
166 004	Brüggen	4 978	-22,6	2,1	1,9	30,1
166 008	Grefrath	968	+4,5	2,7	1,8	33,4
166 012	Kempfen, Stadt	3 344	-13,2	2,8	3,1	26,1
166 016	Nettetal, Stadt	8 187	+13,4	2,0	1,6	40,8
166 020	Niederkrüchten	2 077	-24,5	2,6	2,8	37,3
166 024	Schwalmtal	.	.	.	.	.
166 028	Tönisvorst, Stadt	.	.	.	.	.
166 032	Viersen, Stadt	1 920	-10,1	1,9	1,7	35,0
166 036	Willich, Stadt	15 092	+17,7	1,9	2,7	37,9
<b>170 000</b>	<b>Kreis Wesel</b>	<b>94 860</b>	<b>+0,9</b>	<b>1,9</b>	<b>2,0</b>	<b>38,5</b>
170 004	Alpen	123	-4,7	1,6	1,5	18,4
170 008	Dinslaken, Stadt	5 946	+17,0	1,9	1,8	35,5
170 012	Hamminkeln, Stadt	5 511	+131,7	2,4	5,0	27,8
170 016	Hünxe	1 486	-26,2	1,5	1,2	19,8
170 020	Kamp-Lintfort, Stadt	1 703	-8,4	1,6	1,8	40,2

Anmerkungen Seite 44

## Noch: 3.1 Leistung der Beherbergungsstätten nach Verwaltungsbezirken

Januar bis September 2017

Amtliche Schlüsselnummer	Verwaltungsbezirk	Ankünfte				Übernachtungen	
		aller Gäste	Veränderung <sup>1)</sup>	ausländischer Gäste	Veränderung <sup>1)</sup>	aller Gäste	Veränderung <sup>1)</sup>
	<b>Noch: Kreis Wesel</b>						
170 024	Moers, Stadt	48 425	+0,9	12 624	+5,1	80 525	+1,0
170 028	Neukirchen-Vluyn, Stadt	13 211	+10,6	1 487	+7,2	24 682	+20,7
170 032	Rheinberg, Stadt	10 176	+7,9	2 633	+32,6	20 837	+11,9
170 036	Schermbeck	33 243	+5,9	4 372	-6,1	56 533	+4,0
170 040	Sonsbeck	10 695	+14,2	675	-14,0	35 103	+10,1
170 044	Voerde (Niederrhein), Stadt	5 732	+21,0	526	-19,4	12 576	+25,7
170 048	Wesel, Stadt	85 673	+17,4	12 797	-9,4	142 420	+3,5
170 052	Xanten, Stadt	55 775	+1,2	4 642	-14,2	110 671	+1,5
<b>100 000</b>	<b>Reg.-Bez. Düsseldorf</b>	<b>5 200 726</b>	<b>+5,7</b>	<b>1 416 888</b>	<b>+4,0</b>	<b>9 686 329</b>	<b>+3,8</b>
	<b>Kreisfreie Städte</b>						
<b>314 000</b>	<b>Bonn</b>	<b>647 253</b>	<b>+7,1</b>	<b>134 951</b>	<b>+14,5</b>	<b>1 184 217</b>	<b>+2,1</b>
<b>315 000</b>	<b>Köln</b>	<b>2 652 646</b>	<b>+9,3</b>	<b>831 930</b>	<b>+11,7</b>	<b>4 641 242</b>	<b>+10,0</b>
<b>316 000</b>	<b>Leverkusen</b>	<b>100 430</b>	<b>+2,1</b>	<b>32 754</b>	<b>+22,0</b>	<b>188 153</b>	<b>+4,5</b>
<b>334 000</b>	<b>Städteregion Aachen</b>	<b>599 424</b>	<b>+7,7</b>	<b>184 111</b>	<b>+7,0</b>	<b>1 217 182</b>	<b>+8,0</b>
334 002	Aachen, kreisfreie Stadt	395 515	+8,3	121 423	+9,4	764 893	+7,2
334 004	Alsdorf, Stadt	6 138	-1,8	704	-1,5	13 699	-8,3
334 008	Baesweiler, Stadt	5 212	-2,2	883	-25,5	9 879	-2,0
334 012	Eschweiler, Stadt	22 360	+5,6	11 548	+10,9	34 922	+14,2
334 016	Herzogenrath, Stadt	8 280	+3,7	255	+72,3	17 349	+2,3
334 020	Monschau, Stadt	68 114	+15,7	24 024	+1,4	140 510	+18,8
334 024	Roetgen	7 461	+10,5	1 619	+41,8	13 968	-8,1
334 028	Simmerath	49 909	-0,8	15 459	-5,1	146 901	+5,1
334 032	Stolberg (Rhld.), Stadt	17 124	+7,3	4 507	+8,1	36 626	+15,4
334 036	Würselen, Stadt	19 311	+4,6	3 689	+13,0	38 435	+6,8
<b>358 000</b>	<b>Kreis Düren</b>	<b>150 221</b>	<b>+4,0</b>	<b>28 509</b>	<b>+1,9</b>	<b>444 863</b>	<b>+2,2</b>
358 004	Aldenhoven	721	-16,6	13	+8,3	2 178	-6,1
358 008	Düren, Stadt	34 648	+4,6	7 203	+4,2	60 525	+6,1
358 012	Heimbach, Stadt	29 765	-1,0	8 873	-9,9	195 823	+3,3
358 016	Hürtgenwald	18 010	+25,2	3 731	+31,9	37 571	+1,9
358 020	Inden	.	.	.	.	.	.
358 024	Jülich, Stadt	29 205	+9,8	4 283	+1,2	59 858	+5,4
358 028	Kreuzau	4 862	-6,8	351	+0,6	11 841	-10,9
358 032	Langenwehe	-	-	-	-	-	-
358 036	Linnich, Stadt	2 463	+2,0	241	-9,4	4 134	+1,1
358 040	Merzenich	.	.	.	.	.	.
358 044	Nideggen, Stadt	23 998	-3,9	3 449	+10,5	60 301	-3,4
358 048	Niederzier	2 769	-5,6	205	-12,8	4 116	-9,1
358 052	Nörvenich	.	.	.	.	.	.
358 056	Titz	-	-	-	-	-	-
358 060	Vettweiß	-	-	-	-	-	-
<b>362 000</b>	<b>Rhein-Erft-Kreis</b>	<b>369 881</b>	<b>+2,9</b>	<b>91 598</b>	<b>+18,1</b>	<b>1 030 401</b>	<b>+2,4</b>
362 004	Bedburg, Stadt	9 382	-10,0	1 432	-15,6	28 568	+7,7
362 008	Bergheim, Stadt	13 440	+5,4	2 741	+47,5	62 736	-0,4
362 012	Brühl, Stadt	137 423	+2,1	38 860	+26,0	388 776	+5,8
362 016	Elsdorf, Stadt	2 967	+13,0	314	+42,1	6 947	+17,6
362 020	Erfstadt, Stadt	15 975	+16,7	666	+260,0	30 508	+5,3
362 024	Frechen, Stadt	45 591	+5,2	11 455	+15,5	82 919	+8,1
362 028	Hürth, Stadt	68 997	-4,1	22 600	+7,8	263 697	-6,2
362 032	Kerpen, Stadt	33 744	+2,1	8 192	+8,5	82 287	-1,3
362 036	Pulheim, Stadt	27 267	+13,9	3 090	+30,9	47 750	+6,9
362 040	Wesseling, Stadt	15 095	+16,9	2 248	+15,6	36 213	+24,9
<b>366 000</b>	<b>Kreis Euskirchen</b>	<b>235 151</b>	<b>+6,8</b>	<b>38 556</b>	<b>+13,8</b>	<b>667 024</b>	<b>+0,9</b>
366 004	Bad Münstereifel, Stadt	34 098	-4,9	3 000	-0,8	70 651	-7,4
366 008	Blankenheim	38 623	+0,5	3 210	-2,9	104 157	-0,6
366 012	Dahlem	31 515	+27,9	15 076	+44,0	116 953	+14,9
366 016	Euskirchen, Stadt	30 146	+18,4	3 955	+17,4	52 332	+4,4
366 020	Hellenthal	18 438	+11,2	3 549	-9,8	45 107	+8,6
366 024	Kall	22 936	+6,2	1 161	+6,3	51 371	+4,9
366 028	Mechemich, Stadt	.	.	.	.	.	.
366 032	Nettersheim	15 618	+1,9	109	-19,3	104 659	-0,3
366 036	Schleiden, Stadt	30 605	-3,7	7 010	-6,6	83 483	-13,6
366 040	Weilerswist	.	.	.	.	.	.
366 044	Zülpich, Stadt	3 937	+21,7	61	+13,0	20 661	+6,4

Anmerkungen Seite 44

## Noch: 3.1 Leistung der Beherbergungsstätten nach Verwaltungsbezirken

Januar bis September 2017

Amtliche Schlüsselnummer	Verwaltungsbezirk	Übernachtungen		Mittlere Aufenthaltsdauer <sup>2)</sup>		Mittlere Auslastung der angebotenen Betten <sup>3)</sup>
		ausländischer Gäste	Veränderung <sup>1)</sup>	aller Gäste	ausländischer Gäste	
	<b>Noch: Kreis Wesel</b>					
170 024	Moers, Stadt	22 769	+5,2	1,7	1,8	42,4
170 028	Neukirchen-Vluyn, Stadt	3 677	+20,2	1,9	2,5	43,4
170 032	Rheinberg, Stadt	5 985	+44,0	2,0	2,3	29,8
170 036	Schermbeck	8 177	-6,7	1,7	1,9	34,9
170 040	Sonsbeck	2 213	-18,7	3,3	3,3	22,7
170 044	Voerde (Niederrhein), Stadt	1 089	-14,9	2,2	2,1	32,4
170 048	Wesel, Stadt	27 609	-10,5	1,7	2,2	45,2
170 052	Xanten, Stadt	8 572	-14,6	2,0	1,8	46,6
<b>100 000</b>	<b>Reg.-Bez. Düsseldorf</b>	<b>2 625 275</b>	<b>+2,7</b>	<b>1,9</b>	<b>1,9</b>	<b>42,9</b>
	<b>Kreisfreie Städte</b>					
<b>314 000</b>	<b>Bonn</b>	<b>273 439</b>	<b>+5,0</b>	<b>1,8</b>	<b>2,0</b>	<b>47,6</b>
<b>315 000</b>	<b>Köln</b>	<b>1 572 943</b>	<b>+11,3</b>	<b>1,7</b>	<b>1,9</b>	<b>52,1</b>
<b>316 000</b>	<b>Leverkusen</b>	<b>65 715</b>	<b>+19,7</b>	<b>1,9</b>	<b>2,0</b>	<b>45,8</b>
	<b>Städteregion Aachen</b>					
<b>334 000</b>	<b>Aachen, kreisfreie Stadt</b>	<b>223 394</b>	<b>+6,6</b>	<b>1,9</b>	<b>1,8</b>	<b>49,9</b>
334 002	Aachen, kreisfreie Stadt	223 394	+6,6	1,9	1,8	49,9
334 004	Alsdorf, Stadt	2 197	+25,8	2,2	3,1	41,1
334 008	Baesweiler, Stadt	1 986	-30,2	1,9	2,2	31,7
334 012	Eschweiler, Stadt	16 326	+21,0	1,6	1,4	42,1
334 016	Herzogenrath, Stadt	1 455	+83,2	2,1	5,7	50,0
334 020	Monschau, Stadt	42 938	+6,7	2,1	1,8	36,8
334 024	Roetgen	2 853	+42,1	1,9	1,8	28,6
334 028	Simmerath	38 899	-5,0	2,9	2,5	37,2
334 032	Stolberg (Rhld.), Stadt	10 371	+24,7	2,1	2,3	34,5
334 036	Würselen, Stadt	6 826	+8,6	2,0	1,9	45,1
<b>358 000</b>	<b>Kreis Düren</b>	<b>160 891</b>	<b>+0,7</b>	<b>3,0</b>	<b>5,6</b>	<b>37,9</b>
358 004	Aldenhoven	45	-25,0	3,0	3,5	19,9
358 008	Düren, Stadt	13 427	+7,8	1,7	1,9	41,6
358 012	Heimbach, Stadt	120 198	+0,2	6,6	13,5	40,3
358 016	Hürtgenwald	7 973	+6,8	2,1	2,1	38,5
358 020	Inden	.	.	.	.	.
358 024	Jülich, Stadt	9 363	-4,1	2,0	2,2	44,2
358 028	Kreuzau	585	-20,8	2,4	1,7	31,9
358 032	Langerwehe	-	-	-	-	-
358 036	Linnich, Stadt	431	-2,3	1,7	1,8	27,5
358 040	Merzenich	.	.	.	.	.
358 044	Nideggen, Stadt	8 269	+0,2	2,5	2,4	29,6
358 048	Niederzier	247	-12,7	1,5	1,2	20,1
358 052	Nörvenich	.	.	.	.	.
358 056	Titz	-	-	-	-	-
358 060	Vettweiß	-	-	-	-	-
<b>362 000</b>	<b>Rhein-Erft-Kreis</b>	<b>204 376</b>	<b>+13,5</b>	<b>2,8</b>	<b>2,2</b>	<b>48,7</b>
362 004	Bedburg, Stadt	17 110	+61,1	3,0	11,9	36,9
362 008	Bergheim, Stadt	23 699	+12,6	4,7	8,6	45,9
362 012	Brühl, Stadt	60 481	+25,5	2,8	1,6	52,7
362 016	Elsdorf, Stadt	1 598	+105,9	2,3	5,1	27,6
362 020	Erfstadt, Stadt	914	+268,5	1,9	1,4	29,6
362 024	Frechen, Stadt	21 118	+25,0	1,8	1,8	37,5
362 028	Hürth, Stadt	53 865	-6,6	3,8	2,4	68,6
362 032	Kerpen, Stadt	16 096	+4,9	2,4	2,0	36,5
362 036	Pulheim, Stadt	5 266	+8,2	1,8	1,7	37,4
362 040	Wesseling, Stadt	4 229	-4,8	2,4	1,9	39,8
<b>366 000</b>	<b>Kreis Euskirchen</b>	<b>133 537</b>	<b>+1,3</b>	<b>2,8</b>	<b>3,5</b>	<b>37,3</b>
366 004	Bad Münstereifel, Stadt	4 631	-3,6	2,1	1,5	35,0
366 008	Blankenheim	8 234	-12,3	2,7	2,6	31,5
366 012	Dahlem	72 599	+17,3	3,7	4,8	39,7
366 016	Euskirchen, Stadt	7 539	-6,7	1,7	1,9	35,3
366 020	Hellenthal	9 962	-5,1	2,4	2,8	27,7
366 024	Kall	2 290	-3,0	2,2	2,0	37,1
366 028	Mechernich, Stadt	.	.	.	.	.
366 032	Nettersheim	619	-44,0	6,7	5,7	59,7
366 036	Schleiden, Stadt	24 913	-20,7	2,7	3,6	30,4
366 040	Weilerswist	.	.	.	.	.
366 044	Zülpich, Stadt	132	+29,4	5,2	2,2	62,0

Anmerkungen Seite 44



## Noch: 3.1 Leistung der Beherbergungsstätten nach Verwaltungsbezirken

Januar bis September 2017

Amtliche Schlüsselnummer	Verwaltungsbezirk	Ankünfte				Übernachtungen	
		aller Gäste	Veränderung <sup>1)</sup>	ausländischer Gäste	Veränderung <sup>1)</sup>	aller Gäste	Veränderung <sup>1)</sup>
<b>370 000</b>	<b>Kreis Heinsberg</b>	<b>86 926</b>	<b>+0,1</b>	<b>12 730</b>	<b>-6,3</b>	<b>201 025</b>	<b>-4,7</b>
370 004	Erkelenz, Stadt	10 889	-0,8	1 822	-23,9	22 276	-4,8
370 008	Gangelt	7 227	+7,6	1 532	+4,6	18 991	+13,5
370 012	Geilenkirchen, Stadt	4 574	+4,5	1 475	-3,8	11 854	-3,6
370 016	Heinsberg, Stadt	10 367	+3,3	2 956	+8,8	16 351	+2,2
370 020	Hückelhoven, Stadt	10 371	+3,0	1 085	-21,4	21 072	-7,8
370 024	Selfkant	.	.	.	.	.	.
370 028	Übach-Palenberg, Stadt	3 214	+9,7	124	x	10 601	-6,8
370 032	Waldfeucht	.	.	.	.	.	.
370 036	Wassenberg, Stadt	16 199	-1,3	2 211	-14,0	34 486	-8,9
370 040	Wegberg, Stadt	21 793	-6,7	1 250	+5,0	60 467	-8,1
<b>374 000</b>	<b>Oberbergischer Kreis</b>	<b>216 881</b>	<b>+6,2</b>	<b>18 462</b>	<b>+22,3</b>	<b>668 056</b>	<b>+4,5</b>
374 004	Bergneustadt, Stadt	15 567	+15,0	645	+30,8	35 656	+20,2
374 008	Engelskirchen	10 844	+5,4	679	+53,6	82 370	-2,0
374 012	Gummersbach, Stadt	47 403	+8,8	10 534	+26,5	102 940	+12,8
374 016	Hückeswagen, Stadt	13 115	+38,2	633	-16,4	33 906	+54,4
374 020	Lindlar	18 868	+17,3	838	+32,4	48 438	+15,4
374 024	Marienheide	7 080	-31,5	1 245	+12,8	14 719	-35,9
374 028	Morsbach	.	.	.	.	.	.
374 032	Nümbrecht	22 805	-3,9	373	-30,0	97 996	-7,6
374 036	Radevormwald, Stadt	18 836	-14,2	315	+60,7	57 390	-10,4
374 040	Reichshof	.	.	.	.	.	.
374 044	Waldbrohl, Stadt	14 987	+147,9	1 007	+178,9	38 000	+119,5
374 048	Wiehl, Stadt	18 267	-10,0	908	-7,7	37 544	-8,8
374 052	Wipperfürth, Stadt	13 284	+0,7	984	-4,2	27 739	-1,6
<b>378 000</b>	<b>Rhein.-Berg. Kreis</b>	<b>169 559</b>	<b>+6,5</b>	<b>22 456</b>	<b>+15,8</b>	<b>398 172</b>	<b>+3,8</b>
378 004	Bergisch Gladbach, Stadt	62 312	+5,5	11 020	+21,9	127 160	+5,3
378 008	Burscheid, Stadt	9 121	+13,9	1 445	+22,6	15 914	+7,9
378 012	Kürten	7 412	+10,2	489	+67,5	16 978	+4,8
378 016	Leichlingen (Rhld.), Stadt	8 852	-22,2	756	+47,9	91 041	-4,7
378 020	Odenthal	22 107	+51,8	1 009	+15,1	39 430	+50,6
378 024	Overath, Stadt	12 165	-3,9	2 503	-1,8	24 209	-4,5
378 028	Rösrath, Stadt	17 157	+1,1	1 855	+7,6	30 749	-1,3
378 032	Wermelskirchen, Stadt	30 433	+1,8	3 379	+5,0	52 691	-1,5
<b>382 000</b>	<b>Rhein-Sieg-Kreis</b>	<b>462 573</b>	<b>+1,1</b>	<b>63 907</b>	<b>+5,4</b>	<b>1 011 287</b>	<b>+0,8</b>
382 004	Alfter	11 147	+7,4	369	+23,8	25 837	+0,1
382 008	Bad Honnef, Stadt	61 837	-14,1	6 499	-4,1	125 274	-14,5
382 012	Bornheim, Stadt	21 168	+6,5	3 251	+16,4	61 377	-0,2
382 016	Eitorf	16 378	+9,0	899	+20,8	29 606	+8,2
382 020	Hennef (Sieg), Stadt	40 364	+14,0	3 182	+16,1	152 969	+5,3
382 024	Königswinter, Stadt	97 625	-0,2	14 613	+5,0	181 793	+0,4
382 028	Lohmar, Stadt	13 503	+11,5	1 530	+20,8	22 034	+19,3
382 032	Meckenheim, Stadt	11 863	+7,0	2 026	-9,6	22 749	+4,7
382 036	Much	14 901	-18,5	2 697	-0,6	33 956	-17,6
382 040	Neunkirchen-Seelscheid	.	.	.	.	.	.
382 044	Niederkassel, Stadt	13 981	+4,6	3 333	-3,3	24 489	+4,8
382 048	Rheinbach, Stadt	23 975	+7,8	3 505	-2,7	38 752	+6,5
382 052	Ruppichteroth	.	.	.	.	.	.
382 056	Sankt Augustin, Stadt	9 376	+4,1	550	+35,8	18 577	+11,4
382 060	Siegburg, Stadt	44 902	+7,1	6 677	-15,0	96 163	+26,0
382 064	Swisttal	8 869	-10,0	1 176	-9,3	36 077	-21,5
382 068	Troisdorf, Stadt	46 652	+9,6	12 358	+32,0	88 135	+14,6
382 072	Wachtberg	10 562	+16,6	757	-2,4	19 680	+17,9
382 076	Windeck	11 041	-10,8	343	+36,1	23 620	-22,9
<b>300 000</b>	<b>Reg.-Bez. Köln</b>	<b>5 690 945</b>	<b>+7,0</b>	<b>1 459 964</b>	<b>+11,4</b>	<b>11 651 622</b>	<b>+5,7</b>
	<b>Kreisfreie Städte</b>						
<b>512 000</b>	<b>Bottrop</b>	<b>29 805</b>	<b>-1,4</b>	<b>6 161</b>	<b>+0,1</b>	<b>61 285</b>	<b>+1,2</b>
<b>513 000</b>	<b>Gelsenkirchen</b>	<b>103 450</b>	<b>+5,0</b>	<b>18 042</b>	<b>+20,4</b>	<b>254 914</b>	<b>+0,5</b>
<b>515 000</b>	<b>Münster</b>	<b>486 870</b>	<b>+5,3</b>	<b>60 413</b>	<b>+34,9</b>	<b>1 006 220</b>	<b>+1,0</b>

Anmerkungen Seite 44

## Noch: 3.1 Leistung der Beherbergungsstätten nach Verwaltungsbezirken

Januar bis September 2017

Amtliche Schlüsselnummer	Verwaltungsbezirk	Übernachtungen		Mittlere Aufenthaltsdauer <sup>2)</sup>		Mittlere Auslastung der angebotenen Betten <sup>3)</sup>
		ausländischer Gäste	Veränderung <sup>1)</sup>	aller Gäste	ausländischer Gäste	
<b>370 000</b>	<b>Kreis Heinsberg</b>	<b>33 117</b>	<b>-13,9</b>	<b>2,3</b>	<b>2,6</b>	<b>36,1</b>
370 004	Erkelenz, Stadt	4 566	-29,4	2,0	2,5	37,0
370 008	Gangelt	6 218	+3,3	2,6	4,1	33,8
370 012	Geilenkirchen, Stadt	5 549	-5,3	2,6	3,8	28,6
370 016	Heinsberg, Stadt	4 420	+7,0	1,6	1,5	39,8
370 020	Hückelhoven, Stadt	2 361	-25,1	2,0	2,2	35,3
370 024	Selfkant	.	.	.	.	.
370 028	Übach-Palenberg, Stadt	754	x	3,3	6,1	31,3
370 032	Waldfeucht	.	.	.	.	.
370 036	Wassenberg, Stadt	5 190	-28,8	2,1	2,3	28,7
370 040	Wegberg, Stadt	3 376	-25,4	2,8	2,7	42,5
<b>374 000</b>	<b>Oberbergischer Kreis</b>	<b>49 276</b>	<b>+29,8</b>	<b>3,1</b>	<b>2,7</b>	<b>41,1</b>
374 004	Bergneustadt, Stadt	1 417	+41,4	2,3	2,2	31,7
374 008	Engelskirchen	1 094	+20,8	7,6	1,6	77,1
374 012	Gummersbach, Stadt	26 068	+29,2	2,2	2,5	39,8
374 016	Hückeswagen, Stadt	2 452	+27,8	2,6	3,9	31,2
374 020	Lindlar	3 836	+47,3	2,6	4,6	35,0
374 024	Marienheide	2 860	-0,2	2,1	2,3	25,3
374 028	Morsbach	.	.	.	.	.
374 032	Nümbrecht	1 077	-31,6	4,3	2,9	49,6
374 036	Radevormwald, Stadt	489	+42,2	3,0	1,6	36,4
374 040	Reichshof	.	.	.	.	.
374 044	Waldbröl, Stadt	4 082	+316,5	2,5	4,1	29,8
374 048	Wiehl, Stadt	2 232	+13,5	2,1	2,5	32,2
374 052	Wipperfürth, Stadt	2 709	+9,5	2,1	2,8	30,9
<b>378 000</b>	<b>Rhein.-Berg. Kreis</b>	<b>48 189</b>	<b>+17,4</b>	<b>2,3</b>	<b>2,1</b>	<b>40,5</b>
378 004	Bergisch Gladbach, Stadt	20 898	+26,2	2,0	1,9	40,6
378 008	Burscheid, Stadt	3 170	-1,1	1,7	2,2	32,0
378 012	Kürten	1 010	+69,7	2,3	2,1	35,7
378 016	Leichlingen (Rhld.), Stadt	4 565	+20,2	10,3	6,0	65,4
378 020	Odenthal	1 706	+1,9	1,8	1,7	34,3
378 024	Overath, Stadt	6 241	-3,6	2,0	2,5	25,5
378 028	Rösrath, Stadt	3 687	+25,5	1,8	2,0	44,1
378 032	Wermelskirchen, Stadt	6 912	+19,2	1,7	2,0	34,9
<b>382 000</b>	<b>Rhein-Sieg-Kreis</b>	<b>153 479</b>	<b>+8,8</b>	<b>2,2</b>	<b>2,4</b>	<b>38,5</b>
382 004	Alfter	1 023	+43,1	2,3	2,8	49,5
382 008	Bad Honnef, Stadt	16 249	-3,5	2,0	2,5	40,4
382 012	Bornheim, Stadt	14 751	+1,2	2,9	4,5	38,8
382 016	Eitorf	1 883	+8,6	1,8	2,1	37,6
382 020	Hennef (Sieg), Stadt	7 190	+12,6	3,8	2,3	52,7
382 024	Königswinter, Stadt	30 873	+5,8	1,9	2,1	36,8
382 028	Lohmar, Stadt	2 977	+41,5	1,6	1,9	30,2
382 032	Meckenheim, Stadt	4 238	+2,2	1,9	2,1	42,0
382 036	Much	7 053	-7,9	2,3	2,6	33,3
382 040	Neunkirchen-Seelscheid	.	.	.	.	.
382 044	Niederkassel, Stadt	7 514	-9,8	1,8	2,3	41,5
382 048	Rheinbach, Stadt	5 022	-10,7	1,6	1,4	46,9
382 052	Ruppichteroth	.	.	.	.	.
382 056	Sankt Augustin, Stadt	1 421	+29,2	2,0	2,6	54,6
382 060	Siegburg, Stadt	24 964	+16,6	2,1	3,7	41,5
382 064	Swisttal	2 374	-3,5	4,1	2,0	15,5
382 068	Troisdorf, Stadt	23 354	+43,8	1,9	1,9	45,4
382 072	Wachtberg	1 657	+7,1	1,9	2,2	28,9
382 076	Windeck	703	-7,0	2,1	2,0	27,6
<b>300 000</b>	<b>Reg.-Bez. Köln</b>	<b>3 042 207</b>	<b>+9,2</b>	<b>2,0</b>	<b>2,1</b>	<b>46,0</b>
	<b>Kreisfreie Städte</b>					
<b>512 000</b>	<b>Bottrop</b>	<b>11 969</b>	<b>+3,4</b>	<b>2,1</b>	<b>1,9</b>	<b>36,5</b>
<b>513 000</b>	<b>Gelsenkirchen</b>	<b>37 348</b>	<b>+13,8</b>	<b>2,5</b>	<b>2,1</b>	<b>43,6</b>
<b>515 000</b>	<b>Münster</b>	<b>112 283</b>	<b>+27,1</b>	<b>2,1</b>	<b>1,9</b>	<b>44,9</b>

Anmerkungen Seite 44

## Noch: 3.1 Leistung der Beherbergungsstätten nach Verwaltungsbezirken

Januar bis September 2017

Amtliche Schlüsselnummer	Verwaltungsbezirk	Ankünfte				Übernachtungen	
		aller Gäste	Veränderung <sup>1)</sup>	ausländischer Gäste	Veränderung <sup>1)</sup>	aller Gäste	Veränderung <sup>1)</sup>
<b>554 000</b>	<b>Kreis Borken</b>	<b>275 976</b>	<b>+4,3</b>	<b>35 648</b>	<b>+4,3</b>	<b>546 301</b>	<b>+4,8</b>
554 004	Ahaus, Stadt	23 191	-3,9	2 987	+9,2	48 555	-4,8
554 008	Bocholt, Stadt	36 827	+0,9	5 432	-3,0	71 701	-0,2
554 012	Borken, Stadt	29 653	-5,8	2 319	+20,0	69 306	-3,9
554 016	Gescher, Stadt	10 383	+54,4	582	+252,7	15 291	+48,2
554 020	Gronau (Westf.), Stadt	43 032	+6,2	7 943	-	90 656	+3,6
554 024	Heek	.	.	.	.	.	.
554 028	Heiden	2 967	+6,8	137	-26,3	8 841	-3,7
554 032	Isselburg, Stadt	8 184	-1,7	2 828	-11,8	11 755	+5,7
554 036	Legden	31 590	+0,5	4 606	-4,7	57 295	+4,1
554 040	Raesfeld	9 557	-1,3	571	+29,8	17 022	-
554 044	Reken	18 069	+27,3	1 507	+45,0	35 700	+34,5
554 048	Rhede, Stadt	6 600	+12,2	1 269	+23,6	9 939	+7,1
554 052	Schöppingen	7 945	+9,5	412	-51,9	16 380	+0,8
554 056	Stadtlohn, Stadt	.	.	.	.	.	.
554 060	Südlohn	9 907	+9,6	1 418	+24,7	18 808	+8,6
554 064	Velen, Stadt	15 495	-6,4	1 434	+3,2	33 027	+0,2
554 068	Vreden, Stadt	13 768	+31,2	1 841	+30,8	23 646	+54,8
<b>558 000</b>	<b>Kreis Coesfeld</b>	<b>146 293</b>	<b>+0,6</b>	<b>11 661</b>	<b>+11,2</b>	<b>463 043</b>	<b>+6,2</b>
558 004	Ascheberg	15 323	-13,1	2 287	+18,1	29 882	-3,8
558 008	Billerbeck, Stadt	17 848	+1,3	1 630	-3,3	44 764	-2,1
558 012	Coesfeld, Stadt	22 590	+5,6	1 357	-2,7	37 878	+5,2
558 016	Dülmen, Stadt	18 153	+3,7	1 692	+2,5	39 059	+7,3
558 020	Havixbeck	4 531	-1,0	424	-3,4	15 000	-1,6
558 024	Lüdinghausen, Stadt	10 027	+18,9	349	+53,7	17 406	+16,6
558 028	Nordkirchen	.	.	.	.	.	.
558 032	Nottuln	13 028	-26,5	1 423	+24,1	26 893	-29,1
558 036	Olfen, Stadt	.	.	.	.	.	.
558 040	Rosendahl	4 186	+30,4	135	-28,6	6 691	+13,6
558 044	Senden	22 022	+12,7	2 123	+49,1	37 902	+11,1
<b>562 000</b>	<b>Kreis Recklinghausen</b>	<b>279 727</b>	<b>+2,0</b>	<b>46 530</b>	<b>+5,8</b>	<b>544 106</b>	<b>+2,4</b>
562 004	Castrop-Rauxel, Stadt	26 196	+0,3	2 566	-15,0	47 980	+7,0
562 008	Datteln, Stadt	24 226	+3,3	1 191	+37,7	56 678	+0,7
562 012	Dorsten, Stadt	22 652	-11,5	2 740	-26,1	47 264	-10,6
562 014	Gladbeck, Stadt	50 506	+12,3	23 971	+21,1	78 851	+3,9
562 016	Haltern am See, Stadt	61 843	-0,2	2 416	-4,8	132 946	+1,3
562 020	Herten, Stadt	15 821	+9,3	1 851	+6,1	24 953	+12,6
562 024	Marl, Stadt	21 968	+0,8	3 351	+9,5	41 456	-0,2
562 028	Oer-Erkenschwick, Stadt	13 595	+2,0	305	-27,6	29 692	-4,2
562 032	Recklinghausen, Stadt	37 815	+0,6	7 449	-9,8	73 621	+12,9
562 036	Waltrop, Stadt	5 105	-0,5	690	+19,6	10 665	+4,7
<b>566 000</b>	<b>Kreis Steinfurt</b>	<b>282 923</b>	<b>+6,3</b>	<b>33 303</b>	<b>+7,6</b>	<b>720 727</b>	<b>+9,9</b>
566 004	Altenberge	11 715	-0,2	706	-5,2	18 037	+0,3
566 008	Emsdetten, Stadt	15 149	+8,7	795	+25,0	28 468	+14,6
566 012	Greven, Stadt	29 422	+30,7	3 720	+35,3	47 302	+18,9
566 016	Hörstel, Stadt	30 780	+10,8	3 384	+16,9	91 181	+24,4
566 020	Hopsten	.	.	.	.	.	.
566 024	Horstmar, Stadt	2 710	+11,6	117	+7,3	8 659	+55,9
566 028	Ibbenbüren, Stadt	27 811	+10,3	3 288	+19,6	49 934	+16,3
566 032	Ladbergen	13 169	+3,5	2 220	+9,3	22 725	+10,5
566 036	Laer	2 155	-7,2	105	-18,6	5 813	+11,9
566 040	Lengerich, Stadt	7 681	+10,5	851	+13,9	18 058	+6,7
566 044	Lienen	4 910	+6,2	1 545	-1,9	19 999	+12,3
566 048	Lotte	.	.	.	.	.	.
566 052	Metelen	2 774	+8,4	8	-33,3	7 964	+8,4
566 056	Mettingen	7 175	+5,6	1 294	-9,7	42 777	+2,7
566 060	Neuenkirchen	2 995	+6,2	332	+78,5	11 053	+8,0
566 064	Nordwalde	5 884	+2,0	48	+2,1	14 875	+1,2
566 068	Ochtrup, Stadt	4 847	-7,6	905	+4,9	8 005	-5,2
566 072	Recke	4 292	+28,7	260	+43,6	13 700	+35,3
566 076	Rheine, Stadt	36 057	-3,7	5 129	-2,0	88 754	-0,1
566 080	Saerbeck	8 950	-2,9	977	-33,7	20 911	+4,4
566 084	Steinfurt, Stadt	8 945	+7,5	392	+30,2	18 208	+6,0
566 088	Tecklenburg, Stadt	41 713	+3,2	5 537	+4,7	137 913	+8,5
566 092	Westerkappeln	2 289	-9,8	264	-20,0	6 658	+2,1
566 096	Wettingen	10 716	+2,9	1 191	+5,3	36 714	+3,0

Anmerkungen Seite 44

## Noch: 3.1 Leistung der Beherbergungsstätten nach Verwaltungsbezirken

Januar bis September 2017

Amtliche Schlüsselnummer	Verwaltungsbezirk	Übernachtungen		Mittlere Aufenthaltsdauer <sup>2)</sup>		Mittlere Auslastung der angebotenen Betten <sup>3)</sup>
		ausländischer Gäste	Veränderung <sup>1)</sup>	aller Gäste	ausländischer Gäste	
<b>554 000</b>	<b>Kreis Borken</b>	<b>79 160</b>	<b>+9,6</b>	<b>2,0</b>	<b>2,2</b>	<b>35,3</b>
554 004	Ahaus, Stadt	7 171	+25,4	2,1	2,4	31,8
554 008	Bochoit, Stadt	12 510	+5,4	1,9	2,3	39,5
554 012	Borken, Stadt	8 556	+27,8	2,3	3,7	33,8
554 016	Gescher, Stadt	839	+232,9	1,5	1,4	43,6
554 020	Gronau (Westf.), Stadt	20 252	-4,9	2,1	2,5	39,0
554 024	Heek	.	.	.	.	.
554 028	Heiden	299	-54,8	3,0	2,2	31,9
554 032	Isselburg, Stadt	3 828	-9,5	1,4	1,4	31,1
554 036	Legden	5 950	-3,2	1,8	1,3	35,8
554 040	Raesfeld	922	+47,0	1,8	1,6	34,1
554 044	Reken	4 528	+153,8	2,0	3,0	34,8
554 048	Rhede, Stadt	1 533	+4,0	1,5	1,2	32,6
554 052	Schöppingen	1 015	-65,0	2,1	2,5	26,0
554 056	Stadtlohn, Stadt	.	.	.	.	.
554 060	Südlohn	3 027	+52,0	1,9	2,1	43,5
554 064	Velen, Stadt	3 926	+5,3	2,1	2,7	30,8
554 068	Vreden, Stadt	3 633	+52,3	1,7	2,0	41,7
<b>558 000</b>	<b>Kreis Coesfeld</b>	<b>26 027</b>	<b>+6,4</b>	<b>3,2</b>	<b>2,2</b>	<b>43,6</b>
558 004	Ascheberg	3 779	+18,4	2,0	1,7	32,4
558 008	Billerbeck, Stadt	4 248	+3,0	2,5	2,6	45,4
558 012	Coesfeld, Stadt	3 139	-7,6	1,7	2,3	40,2
558 016	Dülmen, Stadt	5 175	+8,6	2,2	3,1	32,2
558 020	Havixbeck	1 312	+2,3	3,3	3,1	26,8
558 024	Lüdinghausen, Stadt	577	+38,4	1,7	1,7	29,9
558 028	Nordkirchen	.	.	.	.	.
558 032	Nottuln	3 046	+5,9	2,1	2,1	30,9
558 036	Olfen, Stadt	.	.	.	.	.
558 040	Rosendahl	135	-28,6	1,6	1,0	16,4
558 044	Senden	4 263	+17,4	1,7	2,0	34,0
<b>562 000</b>	<b>Kreis Recklinghausen</b>	<b>86 833</b>	<b>-</b>	<b>1,9</b>	<b>1,9</b>	<b>41,6</b>
562 004	Castrop-Rauxel, Stadt	5 533	-9,7	1,8	2,2	35,5
562 008	Datteln, Stadt	3 828	-18,3	2,3	3,2	54,7
562 012	Dorsten, Stadt	9 180	-12,5	2,1	3,4	33,0
562 014	Gladbeck, Stadt	34 437	+1,8	1,6	1,4	63,1
562 016	Haltern am See, Stadt	4 392	+2,6	2,1	1,8	41,7
562 020	Herten, Stadt	3 125	+13,5	1,6	1,7	41,2
562 024	Marl, Stadt	5 673	+4,7	1,9	1,7	35,9
562 028	Oer-Erkenschwick, Stadt	853	+15,1	2,2	2,8	23,4
562 032	Recklinghausen, Stadt	17 994	+8,2	1,9	2,4	46,8
562 036	Waltrop, Stadt	1 818	-2,8	2,1	2,6	45,4
<b>566 000</b>	<b>Kreis Steinfurt</b>	<b>88 457</b>	<b>+10,5</b>	<b>2,5</b>	<b>2,7</b>	<b>38,8</b>
566 004	Altenberge	1 623	-21,5	1,5	2,3	34,0
566 008	Emsdetten, Stadt	3 526	+74,0	1,9	4,4	25,3
566 012	Greven, Stadt	5 621	+17,0	1,6	1,5	31,9
566 016	Hörstel, Stadt	10 054	+22,3	3,0	3,0	39,8
566 020	Hopsten	.	.	.	.	.
566 024	Horstmar, Stadt	414	+7,0	3,2	3,5	57,7
566 028	Ibbenbüren, Stadt	5 406	+7,4	1,8	1,6	38,8
566 032	Ladbergen	3 022	+15,9	1,7	1,4	37,7
566 036	Laer	468	+46,7	2,7	4,5	28,0
566 040	Lengerich, Stadt	2 677	+6,0	2,4	3,1	32,4
566 044	Lienen	11 744	+20,3	4,1	7,6	43,9
566 048	Lotte	.	.	.	.	.
566 052	Metelen	12	-78,9	2,9	1,5	42,4
566 056	Mettingen	3 693	-8,4	6,0	2,9	63,1
566 060	Neuenkirchen	3 726	+23,5	3,7	11,2	42,6
566 064	Nordwalde	448	+2,5	2,5	9,3	31,7
566 068	Ochtrup, Stadt	1 471	+16,3	1,7	1,6	28,7
566 072	Recke	524	+16,7	3,2	2,0	37,1
566 076	Rheine, Stadt	10 637	+7,2	2,5	2,1	41,1
566 080	Saerbeck	1 239	-21,8	2,3	1,3	36,0
566 084	Steinfurt, Stadt	1 472	+61,1	2,0	3,8	28,6
566 088	Tecklenburg, Stadt	14 070	-4,9	3,3	2,5	47,2
566 092	Westerkappeln	627	-32,4	2,9	2,4	49,8
566 096	Wettringen	5 085	+15,7	3,4	4,3	34,3

Anmerkungen Seite 44

## Noch: 3.1 Leistung der Beherbergungsstätten nach Verwaltungsbezirken

Januar bis September 2017

Amtliche Schlüsselnummer	Verwaltungsbezirk	Ankünfte				Übernachtungen	
		aller Gäste	Veränderung <sup>1)</sup>	ausländischer Gäste	Veränderung <sup>1)</sup>	aller Gäste	Veränderung <sup>1)</sup>
<b>570 000</b>	<b>Kreis Warendorf</b>	<b>139 045</b>	<b>+6,7</b>	<b>16 975</b>	<b>+17,1</b>	<b>336 469</b>	<b>+4,2</b>
570 004	Ahlen, Stadt	12 576	+26,7	2 403	+62,0	25 318	+20,6
570 008	Beckum, Stadt	10 918	+9,7	2 012	+15,6	22 919	+6,5
570 012	Beelen	1 920	+8,1	255	+36,4	4 370	+13,4
570 016	Drensteinfurt, Stadt	4 369	-1,5	695	+82,9	7 142	+3,8
570 020	Ennigerloh, Stadt	7 542	+11,8	1 058	+42,0	15 007	+1,8
570 024	Everswinkel	3 309	-4,2	164	+54,7	8 759	-14,3
570 028	Oelde, Stadt	13 919	+7,0	3 173	+21,9	32 240	+15,2
570 032	Ostbevern	18 467	+5,1	1 266	-27,2	25 593	-3,0
570 036	Sassenberg, Stadt	8 847	-5,1	1 722	-12,9	32 680	-5,8
570 040	Sendenhorst, Stadt	10 171	+6,7	1 164	+22,4	39 035	+2,8
570 044	Telgte, Stadt	13 109	-10,4	936	-2,2	50 175	-6,9
570 048	Wadersloh	3 657	+60,5	203	+120,7	8 215	+27,0
570 052	Warendorf, Stadt	30 241	+9,4	1 924	+24,8	65 016	+13,7
<b>500 000</b>	<b>Reg.-Bez. Münster</b>	<b>1 744 089</b>	<b>+4,3</b>	<b>228 733</b>	<b>+14,4</b>	<b>3 933 065</b>	<b>+4,1</b>
<b>711 000</b>	<b>Kreisfreie Stadt Bielefeld</b>	<b>271 793</b>	<b>+11,5</b>	<b>43 360</b>	<b>+30,9</b>	<b>535 427</b>	<b>+17,5</b>
<b>754 000</b>	<b>Kreis Gütersloh</b>	<b>213 187</b>	<b>+0,4</b>	<b>29 573</b>	<b>-4,3</b>	<b>456 485</b>	<b>+3,1</b>
754 004	Borgholzhausen, Stadt	.	.	.	.	.	.
754 008	Gütersloh, Stadt	55 088	+5,6	12 642	+2,3	122 716	+9,9
754 012	Halle (Westf.), Stadt	25 767	-7,8	2 279	-19,6	49 339	-8,6
754 016	Harsewinkel, Stadt	23 954	-1,0	4 413	-7,7	46 430	+1,4
754 020	Herzebrock-Clarholz	3 380	-3,8	637	+1,6	7 642	+12,5
754 024	Langenberg	.	.	.	.	.	.
754 028	Rheda-Wiedenbrück, Stadt	33 537	+1,7	3 237	+11,0	55 720	+1,7
754 032	Rietberg, Stadt	17 552	+6,9	1 159	-1,9	30 086	+3,5
754 036	Schloß Holte-Stukenbrock, Stadt	16 988	-5,0	1 813	-17,3	48 922	+4,5
754 040	Steinhagen	7 743	+10,2	84	-53,1	13 819	+2,1
754 044	Verl, Stadt	7 109	+3,5	1 233	-4,8	25 194	-0,2
754 048	Versmold, Stadt	9 263	-18,8	313	-20,4	30 797	-8,6
754 052	Werther (Westf.), Stadt	10 022	+6,5	1 660	-17,9	19 618	+26,6
<b>758 000</b>	<b>Kreis Herford</b>	<b>74 242</b>	<b>+3,3</b>	<b>5 775</b>	<b>+0,8</b>	<b>284 441</b>	<b>+2,3</b>
758 004	Bünde, Stadt	8 789	-6,0	773	+1,8	20 238	-4,1
758 008	Enger, Stadt	-	-	-	-	-	-
758 012	Herford, Stadt	20 096	+5,0	2 105	+2,0	34 952	+8,9
758 016	Hiddenhausen	9 492	-2,4	758	-1,0	17 110	+1,0
758 020	Kirchlengern	.	.	.	.	.	.
758 024	Löhne, Stadt	5 150	-5,4	122	-32,2	83 217	+0,1
758 028	Rödinghausen	9 696	+70,2	143	+31,2	27 125	+65,4
758 032	Spenge, Stadt	.	.	.	.	.	.
758 036	Vlotho, Stadt	18 047	-8,9	1 792	-0,9	92 135	-7,6
<b>762 000</b>	<b>Kreis Höxter</b>	<b>191 040</b>	<b>-0,2</b>	<b>11 765</b>	<b>+1,2</b>	<b>861 338</b>	<b>-0,7</b>
762 004	Bad Driburg, Stadt	60 035	+0,9	2 180	-5,1	526 565	+0,5
762 008	Beverungen, Stadt	21 727	-7,6	1 436	-13,8	52 556	-4,1
762 012	Borgentreich, Stadt	682	+109,8	11	-	3 209	+42,2
762 016	Brakel, Stadt	13 944	+27,0	458	+70,3	35 444	+22,9
762 020	Höxter, Stadt	41 594	-3,6	2 937	-6,8	110 490	-6,0
762 024	Marienmünster, Stadt	3 328	+7,9	280	-26,1	9 172	-4,7
762 028	Nieheim, Stadt	9 558	-18,2	1 182	+5,2	37 124	-1,5
762 032	Steinheim, Stadt	3 775	+9,0	239	+107,8	7 451	+10,5
762 036	Warburg, Stadt	30 725	+1,4	2 063	+23,2	64 532	-8,5
762 040	Willebadessen, Stadt	5 672	+4,9	979	+3,7	14 795	-2,9
<b>766 000</b>	<b>Kreis Lippe</b>	<b>317 475</b>	<b>+3,5</b>	<b>32 882</b>	<b>-0,2</b>	<b>1 236 517</b>	<b>+0,5</b>
766 004	Augustdorf	2 013	+62,3	9	x	4 740	+66,5
766 008	Bad Salzuflen, Stadt	106 978	-0,1	11 546	-5,2	602 861	-4,4
766 012	Barntrop, Stadt	<b>3 114</b>	<b>+2,7</b>	<b>2 184</b>	<b>+2,0</b>	<b>18 173</b>	<b>-0,5</b>
766 016	Blomberg, Stadt	9 685	+11,6	1 300	-9,0	16 894	+7,0
766 020	Detmold, Stadt	44 597	-0,1	5 368	-8,8	83 060	-1,4
766 024	Dörentrup	8 500	+64,6	141	+13,7	22 267	+76,9
766 028	Extertal	8 135	+9,0	1 062	+14,2	35 047	+3,9
766 032	Horn-Bad Meinberg, Stadt	67 913	+4,5	5 781	+11,3	283 025	+4,5

Anmerkungen Seite 44

## Noch: 3.1 Leistung der Beherbergungsstätten nach Verwaltungsbezirken

Januar bis September 2017

Amtliche Schlüsselnummer	Verwaltungsbezirk	Übernachtungen		Mittlere Aufenthaltsdauer <sup>2)</sup>		Mittlere Auslastung der angebotenen Betten <sup>3)</sup>
		ausländischer Gäste	Veränderung <sup>1)</sup>	aller Gäste	ausländischer Gäste	
<b>570 000</b>	<b>Kreis Warendorf</b>	<b>50 487</b>	<b>+15,7</b>	<b>2,4</b>	<b>3,0</b>	<b>37,3</b>
570 004	Ahlen, Stadt	6 338	+51,4	2,0	2,6	31,9
570 008	Beckum, Stadt	4 916	-20,4	2,1	2,4	33,9
570 012	Beelen	820	+4,3	2,3	3,2	25,8
570 016	Drensteinfurt, Stadt	1 753	+205,9	1,6	2,5	31,3
570 020	Ennigerloh, Stadt	2 310	+27,6	2,0	2,2	32,5
570 024	Everswinkel	360	+45,7	2,6	2,2	23,1
570 028	Oelde, Stadt	13 719	+47,0	2,3	4,3	32,7
570 032	Ostbevern	1 674	-30,7	1,4	1,3	30,6
570 036	Sassenberg, Stadt	8 111	-20,0	3,7	4,7	27,5
570 040	Sendenhorst, Stadt	2 725	+32,7	3,8	2,3	58,9
570 044	Telgte, Stadt	1 804	+4,5	3,8	1,9	69,3
570 048	Wadersloh	893	+33,1	2,2	4,4	29,2
570 052	Warendorf, Stadt	5 064	+44,9	2,1	2,6	34,6
<b>500 000</b>	<b>Reg.-Bez. Münster</b>	<b>492 564</b>	<b>+12,0</b>	<b>2,3</b>	<b>2,2</b>	<b>40,8</b>
<b>711 000</b>	<b>Kreisfreie Stadt Bielefeld</b>	<b>102 816</b>	<b>+34,7</b>	<b>2,0</b>	<b>2,4</b>	<b>44,7</b>
<b>754 000</b>	<b>Kreis Gütersloh</b>	<b>81 017</b>	<b>-4,2</b>	<b>2,1</b>	<b>2,7</b>	<b>35,6</b>
754 004	Borgholzhausen, Stadt	.	.	.	.	.
754 008	Gütersloh, Stadt	28 626	+1,5	2,2	2,3	39,2
754 012	Halle (Westf.), Stadt	5 213	-24,0	1,9	2,3	37,1
754 016	Harsewinkel, Stadt	10 220	-7,3	1,9	2,3	33,2
754 020	Herzebrock-Clarholz	1 670	+33,3	2,3	2,6	29,1
754 024	Langenberg	.	.	.	.	.
754 028	Rheda-Wiedenbrück, Stadt	5 560	+12,8	1,7	1,7	34,2
754 032	Rietberg, Stadt	2 007	-9,1	1,7	1,7	36,5
754 036	Schloß Holte-Stukenbrock, Stadt	9 073	-10,4	2,9	5,0	29,7
754 040	Steinhagen	382	-51,4	1,8	4,5	37,3
754 044	Verl, Stadt	13 770	-4,8	3,5	11,2	45,1
754 048	Versmold, Stadt	1 456	+15,7	3,3	4,7	27,6
754 052	Werther (Westf.), Stadt	2 902	-11,2	2,0	1,7	37,7
<b>758 000</b>	<b>Kreis Herford</b>	<b>15 828</b>	<b>+26,6</b>	<b>3,8</b>	<b>2,7</b>	<b>39,0</b>
758 004	Bünde, Stadt	2 019	+34,7	2,3	2,6	36,7
758 008	Enger, Stadt	-	-	-	-	-
758 012	Herford, Stadt	5 526	+35,5	1,7	2,6	24,7
758 016	Hiddenhausen	1 520	+8,5	1,8	2,0	28,1
758 020	Kirchlengern	.	.	.	.	.
758 024	Löhne, Stadt	375	-36,5	16,2	3,1	80,5
758 028	Rödinghausen	2 395	+195,0	2,8	16,7	37,7
758 032	Spenge, Stadt	.	.	.	.	.
758 036	Vlotho, Stadt	3 824	-5,3	5,1	2,1	36,9
<b>762 000</b>	<b>Kreis Höxter</b>	<b>38 293</b>	<b>+1,0</b>	<b>4,5</b>	<b>3,3</b>	<b>48,0</b>
762 004	Bad Driburg, Stadt	4 852	-26,1	8,8	2,2	69,4
762 008	Beverungen, Stadt	3 869	-1,3	2,4	2,7	33,3
762 012	Borgentreich, Stadt	122	+24,5	4,7	11,1	21,6
762 016	Brakel, Stadt	3 835	+78,5	2,5	8,4	29,3
762 020	Höxter, Stadt	7 505	-11,6	2,7	2,6	36,3
762 024	Mariemünster, Stadt	1 216	-42,4	2,8	4,3	26,5
762 028	Nieheim, Stadt	9 267	+27,4	3,9	7,8	22,7
762 032	Steinheim, Stadt	762	+241,7	2,0	3,2	22,7
762 036	Warburg, Stadt	4 258	+6,0	2,1	2,1	34,0
762 040	Willebadessen, Stadt	2 607	-15,0	2,6	2,7	28,1
<b>766 000</b>	<b>Kreis Lippe</b>	<b>92 601</b>	<b>+2,7</b>	<b>3,9</b>	<b>2,8</b>	<b>45,4</b>
766 004	Augustdorf	49	x	2,4	5,4	23,0
766 008	Bad Salzuflen, Stadt	24 387	-8,5	5,6	2,1	58,6
766 012	Barntrup, Stadt	<b>14 756</b>	<b>-5,6</b>	<b>5,8</b>	<b>6,8</b>	<b>5,1</b>
766 016	Blomberg, Stadt	2 784	+4,4	1,7	2,1	33,9
766 020	Detmold, Stadt	11 558	-5,2	1,9	2,2	39,5
766 024	Dörentrup	392	+14,3	2,6	2,8	28,9
766 028	Extetal	4 730	+19,1	4,3	4,5	32,4
766 032	Horn-Bad Meinberg, Stadt	16 697	+26,7	4,2	2,9	46,5

Anmerkungen Seite 44

## Noch: 3.1 Leistung der Beherbergungsstätten nach Verwaltungsbezirken

Januar bis September 2017

Amtliche Schlüsselnummer	Verwaltungsbezirk	Ankünfte				Übernachtungen	
		aller Gäste	Veränderung <sup>1)</sup>	ausländischer Gäste	Veränderung <sup>1)</sup>	aller Gäste	Veränderung <sup>1)</sup>
	<b>Noch: Kreis Lippe</b>						
766 036	Kalletal	19 323	+5,8	596	+49,4	65 569	+12,2
766 040	Lage, Stadt	5 661	+4,7	204	+45,7	17 800	+11,0
766 044	Lemgo, Stadt	15 704	+10,4	1 731	+8,1	28 674	+6,7
766 048	Leopoldshöhe	2 008	+27,8	24	-44,2	3 575	+8,0
766 052	Lügde, Stadt	7 558	+3,1	601	-7,3	14 553	+0,7
766 056	Oerlinghausen, Stadt	6 461	-6,8	120	+1,7	15 074	-5,3
766 060	Schieder-Schwalenberg, Stadt	9 825	-6,6	2 215	+4,9	25 205	-5,3
766 064	Schlangen	-	-100,0	-	-	-	-100,0
<b>770 000</b>	<b>Kreis Minden-Lübbecke</b>	<b>234 731</b>	<b>+5,6</b>	<b>24 961</b>	<b>+1,7</b>	<b>1 087 475</b>	<b>+0,8</b>
770 004	Bad Oeynhausen, Stadt	86 930	-0,5	5 288	-7,3	678 280	-2,0
770 008	Espelkamp, Stadt	9 998	+34,6	1 077	+26,3	22 701	+36,6
770 012	Hille	5 398	+6,1	1 826	+12,2	17 112	+1,0
770 016	Hüllhorst	.	.	.	.	.	.
770 020	Lübbecke, Stadt	.	.	.	.	.	.
770 024	Minden, Stadt	44 533	-2,9	6 155	-33,8	77 062	+5,5
770 028	Petershagen, Stadt	21 651	+3,6	1 507	+23,9	88 896	-2,5
770 032	Porta Westfalica, Stadt	21 986	+31,5	1 892	+23,6	40 788	+26,5
770 036	Preußisch-Oldendorf, Stadt	14 462	-10,6	360	-25,9	100 919	-8,5
770 040	Rahden, Stadt	7 871	+3,8	586	-6,7	17 123	+3,1
770 044	Stemwede	10 146	+58,9	2 293	+204,5	22 624	+65,7
<b>774 000</b>	<b>Kreis Paderborn</b>	<b>295 159</b>	<b>+14,8</b>	<b>48 238</b>	<b>+40,3</b>	<b>786 500</b>	<b>+8,2</b>
774 004	Altenbeken	.	.	.	.	.	.
774 008	Bad Lippspringe, Stadt	61 331	+12,8	2 903	-9,2	280 824	+6,9
774 012	Borchen	7 405	+2,1	473	-22,8	38 141	+0,3
774 016	Büren, Stadt	23 503	-8,3	1 877	-16,9	47 814	-6,9
774 020	Delbrück, Stadt	14 028	+7,6	2 487	-0,9	24 817	+9,0
774 024	Hövelhof	12 836	+18,8	1 347	+5,9	32 270	+26,9
774 028	Lichtenau, Stadt	1 307	+51,6	203	+5,7	4 371	+63,6
774 032	Paderborn, Stadt	144 615	+16,0	20 159	+19,2	259 066	+18,9
774 036	Salzkotten, Stadt	.	.	.	.	.	.
774 040	Bad Wünnenberg, Stadt	26 967	+53,3	18 382	+160,1	93 003	-7,6
<b>700 000</b>	<b>Reg.-Bez. Detmold</b>	<b>1 597 627</b>	<b>+6,1</b>	<b>196 554</b>	<b>+13,5</b>	<b>5 248 183</b>	<b>+3,3</b>
	<b>Kreisfreie Städte</b>						
<b>911 000</b>	<b>Bochum</b>	<b>290 352</b>	<b>+6,0</b>	<b>47 011</b>	<b>+4,0</b>	<b>477 366</b>	<b>+0,7</b>
<b>913 000</b>	<b>Dortmund</b>	<b>553 197</b>	<b>+5,2</b>	<b>125 445</b>	<b>+10,6</b>	<b>933 654</b>	<b>+5,2</b>
<b>914 000</b>	<b>Hagen</b>	<b>83 532</b>	<b>+18,3</b>	<b>9 968</b>	<b>+26,4</b>	<b>218 684</b>	<b>+12,7</b>
<b>915 000</b>	<b>Hamm</b>	<b>83 004</b>	<b>+8,9</b>	<b>9 626</b>	<b>+5,2</b>	<b>120 578</b>	<b>+9,4</b>
<b>916 000</b>	<b>Herne</b>	<b>26 155</b>	<b>-4,5</b>	<b>1 641</b>	<b>-13,1</b>	<b>50 279</b>	<b>-1,2</b>
<b>954 000</b>	<b>Ennepe-Ruhr-Kreis</b>	<b>153 132</b>	<b>+5,0</b>	<b>17 025</b>	<b>+5,2</b>	<b>410 912</b>	<b>+3,7</b>
954 004	Breckerfeld, Stadt	5 998	+2,0	321	+82,4	12 602	+3,1
954 008	Ennepetal, Stadt	5 332	-11,9	1 608	+9,4	55 012	-3,4
954 012	Gevelsberg, Stadt	7 978	+7,4	442	-19,3	14 017	+17,3
954 016	Hattingen, Stadt	42 553	+0,9	2 713	-14,6	161 194	+2,9
954 020	Herdecke, Stadt	24 347	+8,4	3 690	+16,8	38 688	+10,3
954 024	Schwelm, Stadt	17 214	+8,5	3 303	+23,1	32 467	+8,3
954 028	Sprockhövel, Stadt	18 910	+5,3	1 870	-5,3	41 962	+1,6
954 032	Wetter (Ruhr), Stadt	7 569	-4,8	627	+14,2	13 711	-7,7
954 036	Witten, Stadt	23 231	+15,8	2 451	+0,4	41 259	+10,6
<b>958 000</b>	<b>Hochsauerlandkreis</b>	<b>1 024 033</b>	<b>+7,8</b>	<b>276 734</b>	<b>+6,7</b>	<b>3 217 483</b>	<b>+5,7</b>
958 004	Arnsberg, Stadt	60 661	+19,4	7 687	+26,8	138 797	+5,3
958 008	Bestwig	34 945	+14,8	5 805	+20,6	90 892	+7,5
958 012	Brilon, Stadt	36 089	+10,0	5 140	+14,6	117 398	+8,9
958 016	Eslohe (Sauerland)	28 535	-10,6	1 173	+14,8	105 331	+4,0
958 020	Hallenberg, Stadt	27 238	+5,7	7 918	-1,7	63 180	+6,3
958 024	Marsberg, Stadt	10 239	+11,5	1 408	-24,4	28 447	+16,4
958 028	Medebach, Stadt	169 728	+6,7	53 234	+5,1	658 805	+3,9
958 032	Meschede, Stadt	57 975	+6,3	9 026	+18,8	136 142	+7,7
958 036	Olsberg, Stadt	53 412	+7,0	12 467	+15,1	158 446	+4,5
958 040	Schmallenberg, Stadt	159 152	+10,4	35 408	+7,4	612 628	+3,5
958 044	Sundern (Sauerland), Stadt	79 890	+3,2	5 563	-3,3	181 411	+3,0
958 048	Winterberg, Stadt	306 169	+7,9	131 905	+5,3	926 006	+8,5

Anmerkungen Seite 44

## Noch: 3.1 Leistung der Beherbergungsstätten nach Verwaltungsbezirken

Januar bis September 2017

Amtliche Schlüsselnummer	Verwaltungsbezirk	Übernachtungen		Mittlere Aufenthaltsdauer <sup>2)</sup>		Mittlere Auslastung der angebotenen Betten <sup>3)</sup>
		ausländischer Gäste	Veränderung <sup>1)</sup>	aller Gäste	ausländischer Gäste	
	<b>Noch: Kreis Lippe</b>					
766 036	Kalletal	1 965	+24,0	3,4	3,3	18,3
766 040	Lage, Stadt	1 566	+269,3	3,1	7,7	31,2
766 044	Lemgo, Stadt	4 712	+7,4	1,8	2,7	30,8
766 048	Leopoldshöhe	81	-60,5	1,8	3,4	27,3
766 052	Lügde, Stadt	1 542	-25,8	1,9	2,6	16,0
766 056	Oerlinghausen, Stadt	339	-15,7	2,3	2,8	32,7
766 060	Schieder-Schwalenberg, Stadt	7 043	+8,7	2,6	3,2	24,1
766 064	Schlangen	-	-	-	-	-
<b>770 000</b>	<b>Kreis Minden-Lübbecke</b>	<b>54 285</b>	<b>-2,2</b>	<b>4,6</b>	<b>2,2</b>	<b>57,5</b>
770 004	Bad Oeynhausen, Stadt	10 126	-31,4	7,8	1,9	72,8
770 008	Espelkamp, Stadt	3 106	+8,8	2,3	2,9	36,2
770 012	Hille	5 762	+4,9	3,2	3,2	42,7
770 016	Hüllhorst	.	.	.	.	.
770 020	Lübbecke, Stadt	.	.	.	.	.
770 024	Minden, Stadt	11 221	-22,0	1,7	1,8	35,6
770 028	Petershagen, Stadt	3 869	-0,3	4,1	2,6	45,9
770 032	Porta Westfalica, Stadt	3 411	+9,3	1,9	1,8	28,1
770 036	Preußisch-Oldendorf, Stadt	1 288	-51,1	7,0	3,6	58,8
770 040	Rahden, Stadt	1 584	+15,9	2,2	2,7	34,6
770 044	Stemwede	6 209	+170,8	2,2	2,7	30,6
<b>774 000</b>	<b>Kreis Paderborn</b>	<b>96 343</b>	<b>+5,8</b>	<b>2,7</b>	<b>2,0</b>	<b>51,2</b>
774 004	Altenbeken	.	.	.	.	.
774 008	Bad Lippspringe, Stadt	7 313	-18,1	4,6	2,5	74,9
774 012	Borchen	2 809	-7,8	5,2	5,9	52,5
774 016	Büren, Stadt	4 426	-11,5	2,0	2,4	35,2
774 020	Delbrück, Stadt	4 360	+11,3	1,8	1,8	37,8
774 024	Hövelhof	4 081	-14,7	2,5	3,0	40,7
774 028	Lichtenau, Stadt	1 243	+1,0	3,3	6,1	12,6
774 032	Paderborn, Stadt	45 114	+25,5	1,8	2,2	43,3
774 036	Salzkotten, Stadt	.	.	.	.	.
774 040	Bad Wünnenberg, Stadt	26 255	-4,4	3,4	1,4	63,4
<b>700 000</b>	<b>Reg.-Bez. Detmold</b>	<b>481 183</b>	<b>+7,4</b>	<b>3,3</b>	<b>2,4</b>	<b>47,1</b>
	<b>Kreisfreie Städte</b>					
<b>911 000</b>	<b>Bochum</b>	<b>76 224</b>	<b>-6,7</b>	<b>1,6</b>	<b>1,6</b>	<b>43,9</b>
<b>913 000</b>	<b>Dortmund</b>	<b>208 431</b>	<b>+10,0</b>	<b>1,7</b>	<b>1,7</b>	<b>47,4</b>
<b>914 000</b>	<b>Hagen</b>	<b>20 039</b>	<b>+20,2</b>	<b>2,6</b>	<b>2,0</b>	<b>50,1</b>
<b>915 000</b>	<b>Hamm</b>	<b>14 483</b>	<b>+4,4</b>	<b>1,5</b>	<b>1,5</b>	<b>34,5</b>
<b>916 000</b>	<b>Herne</b>	<b>4 095</b>	<b>-10,6</b>	<b>1,9</b>	<b>2,5</b>	<b>31,7</b>
<b>954 000</b>	<b>Ennepe-Ruhr-Kreis</b>	<b>33 215</b>	<b>+6,6</b>	<b>2,7</b>	<b>2,0</b>	<b>44,0</b>
954 004	Breckerfeld, Stadt	539	+23,9	2,1	1,7	24,0
954 008	Ennepetal, Stadt	2 709	-12,4	10,3	1,7	83,4
954 012	Gevensberg, Stadt	856	-15,0	1,8	1,9	46,9
954 016	Hattingen, Stadt	9 338	+2,6	3,8	3,4	52,0
954 020	Herdecke, Stadt	4 377	+20,0	1,6	1,2	37,0
954 024	Schwelm, Stadt	5 819	+50,1	1,9	1,8	34,0
954 028	Sprockhövel, Stadt	3 087	-13,5	2,2	1,7	43,8
954 032	Wetter (Ruhr), Stadt	1 518	+42,4	1,8	2,4	30,2
954 036	Witten, Stadt	4 972	-7,1	1,8	2,0	32,5
<b>958 000</b>	<b>Hochsauerlandkreis</b>	<b>920 769</b>	<b>+6,8</b>	<b>3,1</b>	<b>3,3</b>	<b>44,1</b>
958 004	Arnsberg, Stadt	13 197	+9,0	2,3	1,7	36,8
958 008	Bestwig	19 444	+23,2	2,6	3,3	36,0
958 012	Brilon, Stadt	15 117	+26,1	3,3	2,9	32,1
958 016	Eslohe (Sauerland)	3 893	+6,8	3,7	3,3	40,0
958 020	Hallenberg, Stadt	20 698	-2,7	2,3	2,6	46,8
958 024	Marsberg, Stadt	3 742	-22,2	2,8	2,7	29,7
958 028	Medebach, Stadt	239 546	+2,5	3,9	4,5	60,5
958 032	Meschede, Stadt	26 438	+14,7	2,3	2,9	35,9
958 036	Olsberg, Stadt	29 388	+9,2	3,0	2,4	45,5
958 040	Schmallenberg, Stadt	111 563	+6,3	3,8	3,2	50,7
958 044	Sundern (Sauerland), Stadt	14 328	-4,8	2,3	2,6	43,3
958 048	Winterberg, Stadt	423 415	+8,8	3,0	3,2	39,0

Anmerkungen Seite 44



## Noch: 3.1 Leistung der Beherbergungsstätten nach Verwaltungsbezirken

Januar bis September 2017

Amtliche Schlüsselnummer	Verwaltungsbezirk	Ankünfte				Übernachtungen	
		aller Gäste	Veränderung <sup>1)</sup>	ausländischer Gäste	Veränderung <sup>1)</sup>	aller Gäste	Veränderung <sup>1)</sup>
<b>962 000</b>	<b>Märkischer Kreis</b>	<b>154 096</b>	<b>+1,9</b>	<b>16 477</b>	<b>+2,3</b>	<b>335 281</b>	<b>+2,6</b>
962 004	Altena, Stadt	11 031	-10,2	650	+6,2	24 179	-4,6
962 008	Balve, Stadt	14 252	+4,5	772	+17,3	31 520	+14,7
962 012	Halver, Stadt	.	.	.	.	.	.
962 016	Hemer, Stadt	5 775	+13,8	336	+15,1	39 328	-5,0
962 020	Herscheid	.	.	.	.	.	.
962 024	Iserlohn, Stadt	35 425	+8,6	4 421	-10,5	60 520	+14,4
962 028	Kierspe, Stadt	2 279	+7,4	157	+26,6	5 938	+9,6
962 032	Lüdenscheid, Stadt	34 588	+4,2	6 460	+2,0	63 463	-0,8
962 036	Meinerzhagen, Stadt	14 716	-13,6	693	+29,3	33 781	-18,9
962 040	Menden (Sauerland), Stadt	7 716	-1,6	357	+16,3	14 467	+9,8
962 044	Nachrodt-Wiblingwerde	9 272	+1,5	285	-15,7	23 253	+28,8
962 048	Neuenrade, Stadt	7 944	+5,2	928	+34,5	14 806	+4,9
962 052	Plettenberg, Stadt	7 022	+2,0	803	-14,8	14 108	-0,8
962 056	Schalksmühle	-	-	-	-	-	-
962 060	Werdohl, Stadt	2 237	-6,4	299	+51,8	6 295	+4,1
<b>966 000</b>	<b>Kreis Olpe</b>	<b>197 995</b>	<b>+3,9</b>	<b>37 040</b>	<b>+6,9</b>	<b>463 943</b>	<b>+6,5</b>
966 004	Attendorn, Stadt	51 100	+3,5	7 658	-0,3	105 057	+4,3
966 008	Drolshagen, Stadt	14 185	+11,0	2 030	+43,8	36 234	+14,7
966 012	Finnentrop	6 532	+17,8	390	+14,7	14 999	+16,6
966 016	Kirchhundem	19 977	+0,6	2 315	+31,7	42 977	-1,3
966 020	LenneStadt, Stadt	54 728	+2,1	18 577	+10,0	147 023	+4,8
966 024	Olpe, Stadt	41 476	+5,8	4 917	-12,3	99 301	+11,7
966 028	Wenden	9 997	-2,5	1 153	+20,7	18 352	+2,5
<b>970 000</b>	<b>Kreis Siegen-Wittgenstein</b>	<b>191 917</b>	<b>+5,5</b>	<b>41 164</b>	<b>+6,7</b>	<b>610 510</b>	<b>+1,5</b>
970 004	Bad Berleburg, Stadt	24 217	+3,1	2 887	+43,5	225 459	-3,2
970 008	Burbach	8 901	+16,6	762	-0,3	27 000	+12,4
970 012	Erndtebrück	.	.	.	.	.	.
970 016	Freudenberg, Stadt	11 446	+15,2	2 472	+11,0	19 492	+16,5
970 020	Hilchenbach, Stadt	17 035	-2,0	1 342	-9,9	87 971	+1,8
970 024	Kreuztal, Stadt	4 378	+6,8	444	-6,7	11 660	+29,9
970 028	Bad Laasphe, Stadt	32 259	-4,5	19 433	-0,9	75 977	-3,7
970 032	Netphen, Stadt	9 284	+3,9	981	+5,4	21 157	+14,0
970 036	Neunkirchen	.	.	.	.	.	.
970 040	Siegen, Stadt	61 789	+16,5	11 063	+19,9	101 829	+10,3
970 044	Wilnsdorf	18 631	-6,5	1 228	-0,3	32 819	-7,5
<b>974 000</b>	<b>Kreis Soest</b>	<b>315 364</b>	<b>+7,3</b>	<b>30 278</b>	<b>+13,7</b>	<b>1 239 570</b>	<b>+3,9</b>
974 004	Anröchte	.	.	.	.	.	.
974 008	Bad Sassendorf	63 686	+9,8	4 199	+1,1	396 203	+2,3
974 012	Ense	.	.	.	.	.	.
974 016	Erwitte, Stadt	25 777	+3,5	501	+2,7	154 317	+2,4
974 020	Geseke, Stadt	12 648	+3,0	1 662	-2,2	19 706	+6,5
974 024	Lippetal	3 632	+64,6	1 240	+112,7	5 967	+53,4
974 028	Lippstadt, Stadt	49 585	+0,5	9 059	+15,6	214 724	-2,9
974 032	Möhnesee	47 257	-1,5	1 698	-11,8	178 782	+3,4
974 036	Rüthen, Stadt	15 950	-0,8	591	+23,1	42 611	-0,8
974 040	Soest, Stadt	54 804	+27,7	6 151	+31,7	96 511	+37,8
974 044	Warstein, Stadt	15 708	+16,4	3 397	+22,5	68 172	+11,7
974 048	Welper	2 123	+30,3	26	-18,8	4 388	+13,1
974 052	Werl, Stadt	18 172	-4,6	1 391	-11,5	27 870	-5,1
974 056	Wickede (Ruhr)	3 745	+7,0	85	-32,0	25 996	-0,7
<b>978 000</b>	<b>Kreis Unna</b>	<b>168 962</b>	<b>+2,3</b>	<b>18 729</b>	<b>-2,3</b>	<b>318 352</b>	<b>+0,5</b>
978 004	Bergkamen, Stadt	.	.	.	.	.	.
978 008	Bönen	-	-	-	-	-	-
978 012	Fröndenberg/Ruhr, Stadt	11 348	+13,4	1 270	+16,8	17 725	+18,1
978 016	Holzwickede	.	.	.	.	.	.
978 020	Kamen, Stadt	34 986	+0,8	3 838	-10,3	60 741	-0,3
978 024	Lünen, Stadt	30 211	+6,1	3 585	-9,7	50 194	+4,3
978 028	Schwerte, Stadt	24 116	+1,6	667	-2,2	41 673	+4,0
978 032	Selm, Stadt	10 609	+8,3	422	+154,2	35 489	-8,2
978 036	Unna, Stadt	18 646	+3,1	2 428	-2,3	34 477	-3,0
978 040	Werne, Stadt	18 327	-2,5	2 859	-0,1	43 655	-0,2
<b>900 000</b>	<b>Reg.-Bez. Arnsberg</b>	<b>3 241 739</b>	<b>+6,2</b>	<b>631 138</b>	<b>+7,3</b>	<b>8 396 612</b>	<b>+4,6</b>
	<b>Nordrhein-Westfalen</b>	<b>17 475 126</b>	<b>+6,1</b>	<b>3 933 277</b>	<b>+8,2</b>	<b>38 915 811</b>	<b>+4,5</b>

Anmerkungen Seite 44

## Noch: 3.1 Leistung der Beherbergungsstätten nach Verwaltungsbezirken

Januar bis September 2017

Amtliche Schlüsselnummer	Verwaltungsbezirk	Übernachtungen		Mittlere Aufenthaltsdauer <sup>2)</sup>		Mittlere Auslastung der angebotenen Betten <sup>3)</sup>
		ausländischer Gäste	Veränderung <sup>1)</sup>	aller Gäste	ausländischer Gäste	
<b>962 000</b>	<b>Märkischer Kreis</b>	<b>42 290</b>	<b>+13,1</b>	<b>2,2</b>	<b>2,6</b>	<b>31,9</b>
962 004	Altena, Stadt	1 785	+29,3	2,2	2,7	28,5
962 008	Balve, Stadt	5 859	+192,7	2,2	7,6	31,3
962 012	Halver, Stadt	.	.	.	.	.
962 016	Hemer, Stadt	506	-1,6	6,8	1,5	31,1
962 020	Herscheid	.	.	.	.	.
962 024	Iserlohn, Stadt	8 534	-5,5	1,7	1,9	39,6
962 028	Kierspe, Stadt	1 049	+17,9	2,6	6,7	23,3
962 032	Lüdenscheid, Stadt	14 567	+1,3	1,8	2,3	36,1
962 036	Meinerzhagen, Stadt	2 460	+80,4	2,3	3,5	26,9
962 040	Menden (Sauerland), Stadt	1 122	+81,0	1,9	3,1	24,1
962 044	Nachrodt-Wiblingwerde	659	+31,3	2,5	2,3	41,7
962 048	Neuenrade, Stadt	1 800	+29,9	1,9	1,9	35,3
962 052	Plettenberg, Stadt	2 176	-51,3	2,0	2,7	24,8
962 056	Schalksmühle	-	-	-	-	-
962 060	Werdohl, Stadt	1 155	+88,4	2,8	3,9	21,8
<b>966 000</b>	<b>Kreis Olpe</b>	<b>100 112</b>	<b>+8,9</b>	<b>2,3</b>	<b>2,7</b>	<b>33,5</b>
966 004	Attendorn, Stadt	18 544	-1,4	2,1	2,4	35,1
966 008	Drolshagen, Stadt	5 563	+46,4	2,6	2,7	29,4
966 012	Finnentrop	1 001	-6,4	2,3	2,6	23,1
966 016	Kirchhundem	5 913	+19,6	2,2	2,6	24,9
966 020	Lennestadt, Stadt	54 678	+11,4	2,7	2,9	42,3
966 024	Olpe, Stadt	11 637	-4,4	2,4	2,4	29,6
966 028	Wenden	2 776	+38,2	1,8	2,4	27,8
<b>970 000</b>	<b>Kreis Siegen-Wittgenstein</b>	<b>97 858</b>	<b>+4,8</b>	<b>3,2</b>	<b>2,4</b>	<b>46,7</b>
970 004	Bad Berleburg, Stadt	7 969	+26,5	9,3	2,8	62,1
970 008	Burbach	2 491	+3,7	3,0	3,3	34,1
970 012	Erndtebrück	.	.	.	.	.
970 016	Freudenberg, Stadt	4 500	+14,8	1,7	1,8	30,5
970 020	Hilchenbach, Stadt	5 196	+22,4	5,2	3,9	42,8
970 024	Kreuztal, Stadt	1 794	+23,3	2,7	4,0	46,7
970 028	Bad Laasphe, Stadt	50 553	-1,1	2,4	2,6	51,4
970 032	Netphen, Stadt	2 270	+58,1	2,3	2,3	30,8
970 036	Neunkirchen	.	.	.	.	.
970 040	Siegen, Stadt	19 918	+2,9	1,6	1,8	44,7
970 044	Wilnsdorf	2 087	+10,2	1,8	1,7	32,6
<b>974 000</b>	<b>Kreis Soest</b>	<b>75 611</b>	<b>+12,8</b>	<b>3,9</b>	<b>2,5</b>	<b>52,3</b>
974 004	Anröchte	.	.	.	.	.
974 008	Bad Sassendorf	10 321	-1,1	6,2	2,5	70,7
974 012	Ense	.	.	.	.	.
974 016	Erwitte, Stadt	1 865	+42,0	6,0	3,7	66,4
974 020	Geseke, Stadt	2 493	+12,3	1,6	1,5	9,9
974 024	Lippetal	1 890	+56,7	1,6	1,5	17,0
974 028	Lippstadt, Stadt	23 399	+7,4	4,3	2,6	61,9
974 032	Möhnesee	4 357	+0,6	3,8	2,6	49,5
974 036	Rüthen, Stadt	1 848	-13,1	2,7	3,1	27,9
974 040	Soest, Stadt	13 384	+34,7	1,8	2,2	41,2
974 044	Warstein, Stadt	12 205	+29,6	4,3	3,6	48,7
974 048	Welver	228	+147,8	2,1	8,8	21,0
974 052	Werl, Stadt	2 931	-10,8	1,5	2,1	42,3
974 056	Wickede (Ruhr)	152	-48,5	6,9	1,8	74,0
<b>978 000</b>	<b>Kreis Unna</b>	<b>33 789</b>	<b>-8,4</b>	<b>1,9</b>	<b>1,8</b>	<b>33,5</b>
978 004	Bergkamen, Stadt	.	.	.	.	.
978 008	Bönen	-	-	-	-	-
978 012	Fröndenberg/Ruhr, Stadt	2 744	+18,8	1,6	2,2	36,4
978 016	Holzwickede	.	.	.	.	.
978 020	Kamen, Stadt	6 139	-22,7	1,7	1,6	39,5
978 024	Lünen, Stadt	6 020	-10,3	1,7	1,7	27,9
978 028	Schwerte, Stadt	1 184	-11,7	1,7	1,8	35,1
978 032	Selm, Stadt	845	+106,6	3,3	2,0	24,4
978 036	Unna, Stadt	5 160	-25,4	1,8	2,1	33,8
978 040	Werne, Stadt	5 904	-0,9	2,4	2,1	42,1
<b>900 000</b>	<b>Reg.-Bez. Arnsberg</b>	<b>1 626 916</b>	<b>+6,6</b>	<b>2,6</b>	<b>2,6</b>	<b>43,6</b>
	<b>Nordrhein-Westfalen</b>	<b>8 268 145</b>	<b>+6,6</b>	<b>2,2</b>	<b>2,1</b>	<b>44,3</b>

Anmerkungen Seite 44

## 3.2 Leistung der Beherbergungsstätten nach Gemeindegruppen und Betriebsarten

Januar bis September 2017

Gemeindegruppe Betriebsart	Ankünfte				Übernachtungen	
	aller Gäste	Veränderung <sup>1)</sup>	ausländischer Gäste	Veränderung <sup>1)</sup>	aller Gäste	Veränderung <sup>1)</sup>
<b>Mineral-, Moor-, Sole- und Thermalbäder</b>	<b>932 212</b>	<b>+5,1</b>	<b>163 240</b>	<b>+7,0</b>	<b>4 002 611</b>	<b>+1,0</b>
Hotels	513 148	+4,6	115 498	+7,8	953 353	+2,1
Gasthöfe	1 646	-14,9	191	+76,9	4 576	-19,0
Pensionen	46 403	-0,3	1 832	-8,7	216 713	-3,8
Hotels garnis	169 029	+8,3	34 568	+6,5	330 276	+11,3
Erholungs-, Ferien-, Schulungsheime	44 286	+23,2	1 283	+13,5	138 624	+13,2
Ferienhäuser, -wohnungen, -zentren	4 581	+16,5	534	-22,8	32 609	+5,1
Hütten, Jugendherbergen u. Ä.	19 466	-5,2	2 633	-16,4	46 758	-6,0
Vorsorge- und Reha-Kliniken	97 557	-1,6	438	+182,6	2 201 902	-1,2
Campingplätze	36 096	+10,5	6 263	+9,0	77 800	+8,8
<b>Heilklimatische Kurorte</b>	<b>343 916</b>	<b>+5,7</b>	<b>133 541</b>	<b>+5,1</b>	<b>1 128 969</b>	<b>+5,9</b>
Hotels	152 520	+1,7	65 406	-0,6	350 644	+5,9
Gasthöfe	.	.	.	.	.	.
Pensionen	14 602	-8,5	4 931	-3,2	38 174	-9,6
Hotels garnis	13 117	+17,7	1 043	-2,5	29 110	+11,4
Erholungs-, Ferien-, Schulungsheime	28 576	-2,2	1 655	-3,8	84 122	-4,5
Ferienhäuser, -wohnungen, -zentren	97 215	+14,6	54 397	+14,5	390 326	+11,1
Hütten, Jugendherbergen u. Ä.	15 159	+18,7	860	+89,8	37 957	+37,3
Vorsorge- und Reha-Kliniken	6 149	+0,6	-	-	148 172	-2,8
Campingplätze	7 323	+19,2	2 144	+16,5	24 192	+9,2
<b>Kneippkurorte</b>	<b>148 726</b>	<b>+3,2</b>	<b>22 022</b>	<b>-1,4</b>	<b>370 449</b>	<b>+1,0</b>
Hotels	.	.	.	.	.	.
Gasthöfe	7 061	+17,1	150	-33,0	9 919	+12,1
Pensionen	2 824	-2,5	113	-26,1	7 184	+17,6
Hotels garnis	21 346	+10,5	2 942	+5,7	42 192	+0,4
Erholungs-, Ferien-, Schulungsheime	10 836	+1,0	138	-50,2	28 215	+0,7
Ferienhäuser, -wohnungen, -zentren	7 911	-6,4	3 058	-24,7	33 553	-15,6
Hütten, Jugendherbergen u. Ä.	24 202	-17,5	1 087	-40,0	49 315	-21,6
Vorsorge- und Reha-Kliniken	.	.	.	.	.	.
Campingplätze	23 700	+23,1	6 402	+48,5	70 101	+18,7
<b>Kneippheilbäder</b>	<b>366 194</b>	<b>+8,5</b>	<b>96 717</b>	<b>+20,9</b>	<b>1 353 562</b>	<b>+1,0</b>
Hotels	217 352	+12,9	77 267	+25,2	529 229	+5,6
Gasthöfe	27 250	+4,9	5 585	+4,7	70 703	+4,9
Pensionen	14 862	-0,1	3 550	+1,1	43 664	-4,5
Hotels garnis	13 514	+10,4	2 024	+18,2	23 409	+11,9
Erholungs-, Ferien-, Schulungsheime	22 040	-14,9	7	-94,6	68 708	-18,0
Ferienhäuser, -wohnungen, -zentren	27 875	-2,7	4 757	+0,6	124 696	-2,1
Hütten, Jugendherbergen u. Ä.	20 765	+36,2	579	+37,5	48 247	+32,2
Vorsorge- und Reha-Kliniken	14 097	-5,0	203	+15,3	427 507	-3,6
Campingplätze	8 439	+15,0	2 745	+23,2	17 399	+23,2
<b>Heilbäder zusammen</b>	<b>1 791 048</b>	<b>+5,7</b>	<b>415 520</b>	<b>+8,8</b>	<b>6 855 591</b>	<b>+1,8</b>
Hotels	932 189	+6,0	266 303	+9,4	1 918 983	+3,8
Gasthöfe	45 212	+5,0	9 031	-1,8	111 470	+4,8
Pensionen	78 691	-2,0	10 426	-3,2	305 735	-4,3
Hotels garnis	217 006	+9,2	40 577	+6,8	424 987	+10,2
Erholungs-, Ferien-, Schulungsheime	105 738	+3,9	3 083	-5,3	319 669	-0,8
Ferienhäuser, -wohnungen, -zentren	137 582	+9,3	62 746	+10,1	581 184	+5,7
Hütten, Jugendherbergen u. Ä.	79 592	+2,2	5 159	-11,6	182 277	+3,1
Vorsorge- und Reha-Kliniken	119 480	-1,7	641	+93,7	2 821 794	-1,3
Campingplätze	75 558	+15,5	17 554	+24,3	189 492	+13,6

Anmerkungen Seite 44

## Noch: 3.2 Leistung der Beherbergungsstätten nach Gemeindegruppen und Betriebsarten

Januar bis September 2017

Gemeindegruppe Betriebsart	Übernachtungen		Mittlere Aufenthaltsdauer <sup>2)</sup>		Mittlere Auslastung der angebotenen Betten <sup>3)</sup>
	ausländischer Gäste	Veränderung <sup>1)</sup>	aller Gäste	ausländischer Gäste	
<b>Mineral-, Moor-, Sole- und Thermalbäder</b>	<b>323 642</b>	<b>+2,5</b>	<b>4,3</b>	<b>2,0</b>	<b>61,2</b>
Hotels	196 106	+4,4	1,9	1,7	46,3
Gasthöfe	390	+43,4	2,8	2,0	21,2
Pensionen	8 352	-12,1	4,7	4,6	42,8
Hotels garnis	83 895	+9,1	2,0	2,4	44,4
Erholungs-, Ferien-, Schulungsheime	7 442	+8,0	3,1	5,8	43,3
Ferienhäuser, -wohnungen, -zentren	6 005	-28,6	7,1	11,2	32,0
Hütten, Jugendherbergen u. Ä.	7 690	-3,6	2,4	2,9	28,4
Vorsorge- und Reha-Kliniken	3 135	-60,6	22,6	7,2	88,2
Campingplätze	10 627	+4,7	2,2	1,7	.
<b>Heilklimatische Kurorte</b>	<b>434 320</b>	<b>+9,0</b>	<b>3,3</b>	<b>3,3</b>	<b>39,8</b>
Hotels	168 553	+10,8	2,3	2,6	40,0
Gasthöfe	.	.	.	.	.
Pensionen	12 206	+1,2	2,6	2,5	30,6
Hotels garnis	2 945	+9,4	2,2	2,8	28,2
Erholungs-, Ferien-, Schulungsheime	3 569	-1,2	2,9	2,2	34,3
Ferienhäuser, -wohnungen, -zentren	229 342	+8,5	4,0	4,2	38,0
Hütten, Jugendherbergen u. Ä.	2 633	+229,1	2,5	3,1	28,6
Vorsorge- und Reha-Kliniken	-	-	24,1	-	84,7
Campingplätze	6 662	-2,6	3,3	3,1	.
<b>Kneippkurorte</b>	<b>60 995</b>	<b>-10,3</b>	<b>2,5</b>	<b>2,8</b>	<b>36,1</b>
Hotels	.	.	.	.	.
Gasthöfe	383	-25,6	1,4	2,6	38,7
Pensionen	477	-12,8	2,5	4,2	21,3
Hotels garnis	5 288	+1,2	2,0	1,8	38,9
Erholungs-, Ferien-, Schulungsheime	1 024	-39,2	2,6	7,4	42,0
Ferienhäuser, -wohnungen, -zentren	16 008	-29,5	4,2	5,2	26,6
Hütten, Jugendherbergen u. Ä.	2 546	-29,5	2,0	2,3	33,8
Vorsorge- und Reha-Kliniken	.	.	.	.	.
Campingplätze	17 743	+33,0	3,0	2,8	.
<b>Kneippheilbäder</b>	<b>245 476</b>	<b>+5,1</b>	<b>3,7</b>	<b>2,5</b>	<b>48,9</b>
Hotels	187 969	+4,3	2,4	2,4	51,5
Gasthöfe	14 687	+10,1	2,6	2,6	31,1
Pensionen	10 253	-4,3	2,9	2,9	29,9
Hotels garnis	4 167	+28,2	1,7	2,1	30,0
Erholungs-, Ferien-, Schulungsheime	61	-87,4	3,1	8,7	38,1
Ferienhäuser, -wohnungen, -zentren	18 760	+2,0	4,5	3,9	34,8
Hütten, Jugendherbergen u. Ä.	1 497	+57,1	2,3	2,6	27,6
Vorsorge- und Reha-Kliniken	832	-1,4	30,3	4,1	79,0
Campingplätze	7 250	+37,7	2,1	2,6	.
<b>Heilbäder zusammen</b>	<b>1 064 433</b>	<b>+4,8</b>	<b>3,8</b>	<b>2,6</b>	<b>52,3</b>
Hotels	570 154	+5,5	2,1	2,1	45,3
Gasthöfe	23 870	+2,5	2,5	2,6	30,7
Pensionen	31 288	-4,7	3,9	3,0	37,7
Hotels garnis	96 295	+9,4	2,0	2,4	41,1
Erholungs-, Ferien-, Schulungsheime	12 096	-4,6	3,0	3,9	39,3
Ferienhäuser, -wohnungen, -zentren	270 115	+3,5	4,2	4,3	36,0
Hütten, Jugendherbergen u. Ä.	14 366	+7,6	2,3	2,8	29,5
Vorsorge- und Reha-Kliniken	3 967	-54,9	23,6	6,2	86,4
Campingplätze	42 282	+18,8	2,5	2,4	.

Anmerkungen Seite 44

## Noch: 3.2 Leistung der Beherbergungsstätten nach Gemeindegruppen und Betriebsarten

Januar bis September 2017

Gemeindegruppe Betriebsart	Ankünfte				Übernachtungen	
	aller Gäste	Veränderung <sup>1)</sup>	ausländischer Gäste	Veränderung <sup>1)</sup>	aller Gäste	Veränderung <sup>1)</sup>
<b>Luftkurorte</b>	<b>456 954</b>	<b>+4,2</b>	<b>75 065</b>	<b>+2,6</b>	<b>1 293 137</b>	<b>+4,1</b>
Hotels	.	.	.	.	.	.
Gasthöfe	.	.	.	.	.	.
Pensionen	28 778	+9,2	2 425	+42,1	79 192	+8,0
Hotels garnis	8 555	+8,8	2 367	+13,6	16 451	+10,1
Erholungs-, Ferien-, Schulungsheime	65 759	-9,1	325	-40,8	199 616	-2,7
Ferienhäuser, -wohnungen, -zentren	30 547	+11,0	7 634	+16,3	238 183	+8,9
Hütten, Jugendherbergen u. Ä.	67 794	+11,7	2 256	+6,3	155 532	+13,3
Vorsorge- und Reha-Kliniken	.	.	.	.	.	.
Campingplätze	41 206	+3,6	8 803	-5,3	94 578	+1,2
<b>Erholungsorte</b>	<b>677 246</b>	<b>+5,3</b>	<b>104 161</b>	<b>+10,5</b>	<b>1 809 022</b>	<b>+5,5</b>
Hotels	266 487	+6,7	50 716	+0,3	510 455	+6,7
Gasthöfe	19 357	+0,2	3 253	+14,1	37 922	-2,2
Pensionen	13 882	+2,3	1 010	-2,2	44 307	+7,3
Hotels garnis	26 966	+3,9	4 870	+10,4	50 656	+3,1
Erholungs-, Ferien-, Schulungsheime	113 586	-2,0	5 312	+5,4	309 051	-2,2
Ferienhäuser, -wohnungen, -zentren	42 491	+31,3	20 143	+46,2	190 424	+24,3
Hütten, Jugendherbergen u. Ä.	109 970	-4,9	4 446	-4,4	256 118	-4,3
Vorsorge- und Reha-Kliniken	7 052	-1,3	14	-26,3	193 855	-0,5
Campingplätze	77 455	+21,6	14 397	+20,8	216 234	+22,7
<b>Sonstige Gemeinden</b>	<b>14 549 878</b>	<b>+6,3</b>	<b>3 338 531</b>	<b>+8,2</b>	<b>28 958 061</b>	<b>+5,1</b>
Hotels	8 650 217	+6,7	2 240 225	+8,4	14 340 455	+6,2
Gasthöfe	153 882	+9,4	17 454	+11,6	318 992	+6,8
Pensionen	115 069	+1,3	17 148	+2,0	355 748	+1,4
Hotels garnis	3 533 947	+6,6	832 328	+9,0	6 383 518	+6,6
Erholungs-, Ferien-, Schulungsheime	828 381	+1,5	29 255	+7,9	2 766 758	-0,4
Ferienhäuser, -wohnungen, -zentren	224 012	+8,9	57 238	+5,8	921 698	+6,7
Hütten, Jugendherbergen u. Ä.	581 376	+1,8	76 440	+4,8	1 248 389	+1,1
Vorsorge- und Reha-Kliniken	54 079	-2,8	292	-25,1	1 502 881	-0,2
Campingplätze	408 915	+10,5	68 151	+0,8	1 119 622	+8,2
<b>Nordrhein-Westfalen</b>	<b>17 475 126</b>	<b>+6,1</b>	<b>3 933 277</b>	<b>+8,2</b>	<b>38 915 811</b>	<b>+4,5</b>
<b>Hotels</b>	<b>10 035 251</b>	<b>+6,6</b>	<b>2 604 382</b>	<b>+8,2</b>	<b>17 132 279</b>	<b>+5,9</b>
<b>Gasthöfe</b>	<b>241 371</b>	<b>+8,0</b>	<b>33 851</b>	<b>+6,8</b>	<b>508 826</b>	<b>+5,6</b>
<b>Pensionen</b>	<b>236 420</b>	<b>+1,1</b>	<b>31 009</b>	<b>+2,3</b>	<b>784 982</b>	<b>-</b>
<b>Hotels garnis</b>	<b>3 786 474</b>	<b>+6,8</b>	<b>880 142</b>	<b>+8,9</b>	<b>6 875 612</b>	<b>+6,8</b>
<b>Erholungs-, Ferien-, Schulungsheime</b>	<b>1 113 464</b>	<b>+0,7</b>	<b>37 975</b>	<b>+5,6</b>	<b>3 595 094</b>	<b>-0,7</b>
<b>Ferienhäuser, -wohnungen, -zentren</b>	<b>434 632</b>	<b>+11,0</b>	<b>147 761</b>	<b>+12,4</b>	<b>1 931 489</b>	<b>+8,2</b>
<b>Hütten, Jugendherbergen u. Ä.</b>	<b>838 732</b>	<b>+1,6</b>	<b>88 301</b>	<b>+3,2</b>	<b>1 842 316</b>	<b>+1,4</b>
<b>Vorsorge- und Reha-Kliniken</b>	<b>185 648</b>	<b>-2,3</b>	<b>951</b>	<b>+27,8</b>	<b>4 625 287</b>	<b>-1,1</b>
<b>Campingplätze</b>	<b>603 134</b>	<b>+11,9</b>	<b>108 905</b>	<b>+5,8</b>	<b>1 619 926</b>	<b>+10,1</b>

Anmerkungen Seite 44

## Noch: 3.2 Leistung der Beherbergungsstätten nach Gemeindegruppen und Betriebsarten

Januar bis September 2017

Gemeindegruppe Betriebsart	Übernachtungen		Mittlere Aufenthaltsdauer <sup>2)</sup>		Mittlere Auslastung der angebotenen Betten <sup>3)</sup>
	ausländischer Gäste	Veränderung <sup>1)</sup>	aller Gäste	ausländischer Gäste	
<b>Luftkurorte</b>	<b>278 590</b>	<b>+4,2</b>	<b>2,8</b>	<b>3,7</b>	<b>38,5</b>
Hotels	.	.	.	.	.
Gasthöfe	.	.	.	.	.
Pensionen	8 685	+51,6	2,8	3,6	40,7
Hotels garnis	4 250	+4,4	1,9	1,8	28,7
Erholungs-, Ferien-, Schulungsheime	848	-51,1	3,0	2,6	39,0
Ferienhäuser, -wohnungen, -zentren	125 669	+6,3	7,8	16,5	40,5
Hütten, Jugendherbergen u. Ä.	4 717	+18,0	2,3	2,1	39,8
Vorsorge- und Reha-Kliniken	.	.	.	.	.
Campingplätze	20 098	-3,5	2,3	2,3	.
<b>Erholungsorte</b>	<b>306 472</b>	<b>+10,6</b>	<b>2,7</b>	<b>2,9</b>	<b>38,9</b>
Hotels	113 925	-0,6	1,9	2,2	37,0
Gasthöfe	7 185	+4,3	2,0	2,2	23,2
Pensionen	3 374	+30,2	3,2	3,3	28,0
Hotels garnis	12 421	+30,7	1,9	2,6	39,6
Erholungs-, Ferien-, Schulungsheime	10 916	+2,3	2,7	2,1	38,2
Ferienhäuser, -wohnungen, -zentren	105 394	+26,2	4,5	5,2	36,2
Hütten, Jugendherbergen u. Ä.	12 802	-11,7	2,3	2,9	34,9
Vorsorge- und Reha-Kliniken	421	-37,4	27,5	30,1	95,2
Campingplätze	40 034	+17,4	2,8	2,8	.
<b>Sonstige Gemeinden</b>	<b>6 618 650</b>	<b>+6,8</b>	<b>2,0</b>	<b>2,0</b>	<b>43,3</b>
Hotels	4 020 033	+7,0	1,7	1,8	42,1
Gasthöfe	55 624	+8,6	2,1	3,2	26,2
Pensionen	76 722	+2,5	3,1	4,5	35,8
Hotels garnis	1 721 816	+8,8	1,8	2,1	45,6
Erholungs-, Ferien-, Schulungsheime	91 111	-0,3	3,3	3,1	38,1
Ferienhäuser, -wohnungen, -zentren	288 438	+7,6	4,1	5,0	49,0
Hütten, Jugendherbergen u. Ä.	166 437	+2,7	2,1	2,2	38,8
Vorsorge- und Reha-Kliniken	10 867	-35,3	27,8	37,2	90,0
Campingplätze	187 602	-2,2	2,7	2,8	.
<b>Nordrhein-Westfalen</b>	<b>8 268 145</b>	<b>+6,6</b>	<b>2,2</b>	<b>2,1</b>	<b>44,3</b>
<b>Hotels</b>	<b>4 810 200</b>	<b>+6,5</b>	<b>1,7</b>	<b>1,8</b>	<b>42,1</b>
<b>Gasthöfe</b>	<b>94 784</b>	<b>+5,1</b>	<b>2,1</b>	<b>2,8</b>	<b>26,6</b>
<b>Pensionen</b>	<b>120 069</b>	<b>+3,5</b>	<b>3,3</b>	<b>3,9</b>	<b>36,4</b>
<b>Hotels garnis</b>	<b>1 834 782</b>	<b>+8,9</b>	<b>1,8</b>	<b>2,1</b>	<b>45,2</b>
<b>Erholungs-, Ferien-, Schulungsheime</b>	<b>114 971</b>	<b>-1,3</b>	<b>3,2</b>	<b>3,0</b>	<b>38,3</b>
<b>Ferienhäuser, -wohnungen, -zentren</b>	<b>789 616</b>	<b>+8,1</b>	<b>4,4</b>	<b>5,3</b>	<b>41,9</b>
<b>Hütten, Jugendherbergen u. Ä.</b>	<b>198 322</b>	<b>+2,3</b>	<b>2,2</b>	<b>2,2</b>	<b>37,1</b>
<b>Vorsorge- und Reha-Kliniken</b>	<b>15 385</b>	<b>-41,7</b>	<b>24,9</b>	<b>16,2</b>	<b>86,9</b>
<b>Campingplätze</b>	<b>290 016</b>	<b>+2,7</b>	<b>2,7</b>	<b>2,7</b>	<b>.</b>

Anmerkungen Seite 44

## 3.3 Leistung der Beherbergungsstätten nach Reisegebieten und Betriebsarten

Januar bis September 2017

Reisegebiet Betriebsart	Ankünfte				Übernachtungen	
	aller Gäste	Veränderung <sup>1)</sup>	ausländischer Gäste	Veränderung <sup>1)</sup>	aller Gäste	Veränderung <sup>1)</sup>
<b>Eifel und Region Aachen</b>	<b>984 796</b>	<b>+6,9</b>	<b>251 176</b>	<b>+7,4</b>	<b>2 329 069</b>	<b>+4,8</b>
Hotels	444 114	+8,2	148 253	+6,8	754 247	+6,0
Gasthöfe	13 970	+23,5	3 710	+26,0	25 313	+19,1
Pensionen	.	.	.	.	.	.
Hotels garnis	211 838	+6,0	43 301	+6,1	395 906	+7,7
Erholungs-, Ferien-, Schulungsheime	81 037	+3,4	1 660	-3,2	224 760	+1,9
Ferienhäuser, -wohnungen, -zentren	.	.	.	.	.	.
Hütten, Jugendherbergen u. Ä.	93 577	-2,1	6 567	-11,5	230 833	-1,1
Vorsorge- und Reha-Kliniken	9 026	-2,9	244	-8,3	185 421	-3,5
Campingplätze	77 632	+8,4	20 815	+6,9	181 611	+7,7
<b>Niederrhein</b>	<b>1 671 821</b>	<b>+4,5</b>	<b>343 591</b>	<b>+0,7</b>	<b>3 399 727</b>	<b>+2,3</b>
Hotels	966 748	+4,2	250 311	+0,6	1 574 765	+3,5
Gasthöfe	33 951	+7,4	6 279	-2,1	67 598	+5,5
Pensionen	21 727	-0,9	1 188	+5,3	59 012	+7,2
Hotels garnis	236 065	+4,2	42 818	+4,9	455 670	+4,4
Erholungs-, Ferien-, Schulungsheime	.	.	.	.	.	.
Ferienhäuser, -wohnungen, -zentren	22 461	+21,0	2 417	+31,7	79 585	+4,7
Hütten, Jugendherbergen u. Ä.	108 550	-3,4	5 567	-17,7	240 386	-2,5
Vorsorge- und Reha-Kliniken	9 623	-5,7	109	-0,9	291 096	-1,5
Campingplätze	.	.	.	.	.	.
<b>Münsterland</b>	<b>1 331 107</b>	<b>+4,9</b>	<b>158 000</b>	<b>+17,1</b>	<b>3 072 760</b>	<b>+4,8</b>
Hotels	787 061	+6,0	99 729	+13,7	1 323 623	+5,7
Gasthöfe	.	.	.	.	.	.
Pensionen	31 136	+5,4	4 356	+18,8	96 796	+3,7
Hotels garnis	164 561	+10,6	24 755	+37,2	291 112	+9,5
Erholungs-, Ferien-, Schulungsheime	.	.	.	.	.	.
Ferienhäuser, -wohnungen, -zentren	22 064	+5,4	2 285	+36,7	104 151	+20,0
Hütten, Jugendherbergen u. Ä.	58 164	-5,4	4 994	+39,4	124 849	-6,2
Vorsorge- und Reha-Kliniken	5 566	+2,4	1	-	127 829	+5,5
Campingplätze	85 024	+13,1	17 725	+6,7	273 429	+12,1
<b>Teutoburger Wald</b>	<b>1 597 627</b>	<b>+6,1</b>	<b>196 554</b>	<b>+13,5</b>	<b>5 248 183</b>	<b>+3,3</b>
Hotels	873 166	+1,9	132 754	+9,9	1 623 644	+2,1
Gasthöfe	38 590	+6,9	2 003	+0,6	83 721	+3,7
Pensionen	66 266	+1,3	2 739	-10,0	244 502	-2,0
Hotels garnis	245 974	+23,7	38 680	+30,0	447 026	+23,2
Erholungs-, Ferien-, Schulungsheime	122 393	+15,1	2 370	+30,6	357 406	+13,9
Ferienhäuser, -wohnungen, -zentren	16 881	+8,7	2 388	+32,6	100 269	+16,5
Hütten, Jugendherbergen u. Ä.	70 068	+7,3	2 626	+19,8	169 690	+4,6
Vorsorge- und Reha-Kliniken	83 680	-2,2	385	+442,3	1 974 510	-1,7
Campingplätze	80 609	+7,0	12 609	+7,4	247 415	+9,0
<b>Sauerland</b>	<b>1 691 488</b>	<b>+6,7</b>	<b>360 529</b>	<b>+7,1</b>	<b>5 256 277</b>	<b>+5,2</b>
Hotels	747 572	+5,7	187 343	+4,4	1 613 437	+6,1
Gasthöfe	82 286	+6,1	15 641	+6,4	181 980	+5,1
Pensionen	.	.	.	.	.	.
Hotels garnis	.	.	.	.	.	.
Erholungs-, Ferien-, Schulungsheime	176 516	+1,6	3 369	+5,1	506 550	-0,2
Ferienhäuser, -wohnungen, -zentren	310 790	+9,6	113 457	+10,9	1 250 819	+7,2
Hütten, Jugendherbergen u. Ä.	96 720	+8,6	1 726	+6,3	225 959	+9,9
Vorsorge- und Reha-Kliniken	.	.	.	.	.	.
Campingplätze	.	.	.	.	.	.
<b>Siegerland-Wittgenstein</b>	<b>191 917</b>	<b>+5,5</b>	<b>41 164</b>	<b>+6,7</b>	<b>610 510</b>	<b>+1,5</b>
Hotels	128 016	+9,2	36 587	+5,8	236 332	+6,9
Gasthöfe	9 023	+13,6	939	+8,7	19 422	+10,7
Pensionen	4 116	-5,2	383	+21,6	12 948	-9,2
Hotels garnis	.	.	.	.	.	.
Erholungs-, Ferien-, Schulungsheime	23 174	-1,7	377	+16,0	65 805	+3,7
Ferienhäuser, -wohnungen, -zentren	2 064	+38,1	297	+4,6	7 663	+51,2
Hütten, Jugendherbergen u. Ä.	.	.	.	.	.	.
Vorsorge- und Reha-Kliniken	8 262	-6,6	44	+51,7	234 861	-4,3
Campingplätze	.	.	.	.	.	.

Anmerkungen Seite 44

## Noch: 3.3 Leistung der Beherbergungsstätten nach Reisegebieten und Betriebsarten

Januar bis September 2017

Reisegebiet Betriebsart	Übernachtungen		Mittlere Aufenthaltsdauer <sup>2)</sup>		Mittlere Auslastung der angebotenen Betten <sup>3)</sup>
	ausländischer Gäste	Veränderung <sup>1)</sup>	aller Gäste	ausländischer Gäste	
<b>Eifel und Region Aachen</b>	<b>641 673</b>	<b>+3,9</b>	<b>2,4</b>	<b>2,6</b>	<b>41,1</b>
Hotels	255 542	+4,7	1,7	1,7	41,8
Gasthöfe	6 997	+20,1	1,8	1,9	28,0
Pensionen	.	.	.	.	.
Hotels garnis	96 618	+8,2	1,9	2,2	42,5
Erholungs-, Ferien-, Schulungsheime	5 625	-11,7	2,8	3,4	34,8
Ferienhäuser, -wohnungen, -zentren	.	.	.	.	.
Hütten, Jugendherbergen u. Ä.	15 837	-4,6	2,5	2,4	35,7
Vorsorge- und Reha-Kliniken	1 988	-35,7	20,5	8,1	82,9
Campingplätze	45 660	+2,1	2,3	2,2	.
<b>Niederrhein</b>	<b>657 459</b>	<b>+0,2</b>	<b>2,0</b>	<b>1,9</b>	<b>39,1</b>
Hotels	436 131	-0,6	1,6	1,7	36,8
Gasthöfe	14 246	-5,7	2,0	2,3	30,3
Pensionen	3 062	+37,2	2,7	2,6	35,4
Hotels garnis	98 073	+8,7	1,9	2,3	37,6
Erholungs-, Ferien-, Schulungsheime	.	.	.	.	.
Ferienhäuser, -wohnungen, -zentren	13 072	+48,3	3,5	5,4	34,3
Hütten, Jugendherbergen u. Ä.	14 328	-10,9	2,2	2,6	41,1
Vorsorge- und Reha-Kliniken	4 328	-47,6	30,3	39,7	97,1
Campingplätze	.	.	.	.	.
<b>Münsterland</b>	<b>356 414</b>	<b>+15,5</b>	<b>2,3</b>	<b>2,3</b>	<b>40,5</b>
Hotels	194 999	+16,4	1,7	2,0	38,5
Gasthöfe	.	.	.	.	.
Pensionen	14 609	-3,9	3,1	3,4	31,7
Hotels garnis	50 168	+20,7	1,8	2,0	44,6
Erholungs-, Ferien-, Schulungsheime	.	.	.	.	.
Ferienhäuser, -wohnungen, -zentren	21 072	+54,7	4,7	9,2	39,4
Hütten, Jugendherbergen u. Ä.	10 413	+52,4	2,1	2,1	43,4
Vorsorge- und Reha-Kliniken	27	+35,0	23,0	27,0	92,9
Campingplätze	53 400	+0,6	3,2	3,0	.
<b>Teutoburger Wald</b>	<b>481 183</b>	<b>+7,4</b>	<b>3,3</b>	<b>2,4</b>	<b>47,1</b>
Hotels	265 557	+2,0	1,9	2,0	38,5
Gasthöfe	17 057	-	2,2	8,5	24,2
Pensionen	16 915	-1,7	3,7	6,2	35,1
Hotels garnis	86 419	+29,4	1,8	2,2	39,8
Erholungs-, Ferien-, Schulungsheime	9 570	+28,8	2,9	4,0	35,9
Ferienhäuser, -wohnungen, -zentren	23 712	+41,9	5,9	9,9	28,7
Hütten, Jugendherbergen u. Ä.	14 570	+11,7	2,4	5,5	30,0
Vorsorge- und Reha-Kliniken	2 363	-62,4	23,6	6,1	85,1
Campingplätze	45 020	+4,1	3,1	3,6	.
<b>Sauerland</b>	<b>1 138 782</b>	<b>+7,6</b>	<b>3,1</b>	<b>3,2</b>	<b>43,6</b>
Hotels	473 702	+7,1	2,2	2,5	42,1
Gasthöfe	38 765	+5,4	2,2	2,5	28,5
Pensionen	.	.	.	.	.
Hotels garnis	.	.	.	.	.
Erholungs-, Ferien-, Schulungsheime	11 007	+10,6	2,9	3,3	35,7
Ferienhäuser, -wohnungen, -zentren	500 663	+7,4	4,0	4,4	45,9
Hütten, Jugendherbergen u. Ä.	4 381	+6,8	2,3	2,5	27,4
Vorsorge- und Reha-Kliniken	.	.	.	.	.
Campingplätze	.	.	.	.	.
<b>Siegerland-Wittgenstein</b>	<b>97 858</b>	<b>+4,8</b>	<b>3,2</b>	<b>2,4</b>	<b>46,7</b>
Hotels	84 092	+3,9	1,8	2,3	42,9
Gasthöfe	2 099	-1,0	2,2	2,2	29,0
Pensionen	2 040	+21,2	3,1	5,3	27,3
Hotels garnis	.	.	.	.	.
Erholungs-, Ferien-, Schulungsheime	1 948	+3,6	2,8	5,2	28,8
Ferienhäuser, -wohnungen, -zentren	1 399	-19,8	3,7	4,7	31,5
Hütten, Jugendherbergen u. Ä.	.	.	.	.	.
Vorsorge- und Reha-Kliniken	619	+18,1	28,4	14,1	82,0
Campingplätze	.	.	.	.	.

Anmerkungen Seite 44



## Noch: 3.3 Leistung der Beherbergungsstätten nach Reisegebieten und Betriebsarten

Januar bis September 2017

Reisegebiet Betriebsart	Ankünfte				Übernachtungen	
	aller Gäste	Veränderung <sup>1)</sup>	ausländischer Gäste	Veränderung <sup>1)</sup>	aller Gäste	Veränderung <sup>1)</sup>
<b>Bergisches Land</b>	<b>486 870</b>	<b>+5,4</b>	<b>73 672</b>	<b>+20,1</b>	<b>1 254 381</b>	<b>+4,3</b>
Hotels	266 284	+7,5	60 342	+21,5	467 726	+8,4
Gasthöfe	2 629	-12,0	378	+25,6	5 318	-21,0
Pensionen	3 051	-35,3	325	+5,9	9 666	-18,7
Hotels garnis	35 761	+1,1	6 365	+9,2	83 957	+5,2
Erholungs-, Ferien-, Schulungsheime	103 169	-1,6	5 032	+21,7	227 289	-0,6
Ferienhäuser, -wohnungen, -zentren	.	.	.	.	.	.
Hütten, Jugendherbergen u. Ä.	.	.	.	.	.	.
Vorsorge- und Reha-Kliniken	12 646	-2,0	32	-	308 361	-2,0
Campingplätze	.	.	.	.	.	.
<b>Bonn und Rhein-Sieg-Kreis</b>	<b>1 109 826</b>	<b>+4,5</b>	<b>198 858</b>	<b>+11,4</b>	<b>2 195 504</b>	<b>+1,5</b>
Hotels	702 256	+8,2	143 667	+15,6	1 185 655	+3,5
Gasthöfe	11 238	+20,0	878	+30,8	20 832	+2,8
Pensionen	.	.	.	.	.	.
Hotels garnis	229 055	-3,8	43 941	-0,9	463 077	+0,7
Erholungs-, Ferien-, Schulungsheime	110 630	+2,2	3 767	+16,3	314 289	-5,4
Ferienhäuser, -wohnungen, -zentren	3 609	+4,5	274	-58,8	16 335	+99,4
Hütten, Jugendherbergen u. Ä.	35 820	-5,7	4 307	+17,9	77 043	-5,1
Vorsorge- und Reha-Kliniken	2 060	-1,9	24	+26,3	71 977	+2,9
Campingplätze	.	.	.	.	.	.
<b>Köln und Rhein-Erft-Kreis</b>	<b>3 022 527</b>	<b>+8,4</b>	<b>923 528</b>	<b>+12,3</b>	<b>5 671 643</b>	<b>+8,5</b>
Hotels	1 765 398	+10,1	590 739	+14,7	3 001 974	+12,6
Gasthöfe	8 064	-6,3	691	-23,3	17 513	-4,9
Pensionen	15 795	+2,0	7 293	-6,2	47 619	+0,6
Hotels garnis	1 003 321	+8,6	266 473	+10,4	1 771 459	+7,7
Erholungs-, Ferien-, Schulungsheime	48 329	-9,1	9 883	+0,1	354 986	-3,5
Ferienhäuser, -wohnungen, -zentren	3 011	+14,9	1 041	-3,1	18 427	-7,2
Hütten, Jugendherbergen u. Ä.	.	.	.	.	.	.
Vorsorge- und Reha-Kliniken	.	.	.	.	.	.
Campingplätze	44 905	+3,5	8 218	+10,1	108 563	-1,0
<b>Düsseldorf und Kreis Mettmann</b>	<b>2 560 923</b>	<b>+6,6</b>	<b>886 956</b>	<b>+6,3</b>	<b>4 302 772</b>	<b>+5,2</b>
Hotels	1 649 370	+7,8	613 352	+5,7	2 607 822	+5,8
Gasthöfe	.	.	.	.	.	.
Pensionen	898	-23,9	455	-29,9	2 091	-17,8
Hotels garnis	841 827	+4,7	263 211	+8,1	1 534 938	+5,0
Erholungs-, Ferien-, Schulungsheime	.	.	.	.	.	.
Ferienhäuser, -wohnungen, -zentren	1 762	+12,7	524	-7,6	3 804	-17,4
Hütten, Jugendherbergen u. Ä.	45 894	+2,1	7 613	+2,9	88 351	-1,8
Vorsorge- und Reha-Kliniken	.	.	.	.	.	.
Campingplätze	5 483	+7,9	1 206	-14,7	16 731	-3,9
<b>Ruhrgebiet</b>	<b>2 557 180</b>	<b>+5,7</b>	<b>451 653</b>	<b>+7,2</b>	<b>4 960 735</b>	<b>+4,2</b>
Hotels	1 556 607	+6,1	306 138	+8,3	2 487 668	+5,0
Gasthöfe	15 154	+14,0	982	+23,7	31 736	+15,1
Pensionen	13 419	-2,1	815	+18,3	37 087	-2,9
Hotels garnis	626 535	+5,7	123 244	+4,5	1 074 309	+5,3
Erholungs-, Ferien-, Schulungsheime	146 145	+2,2	1 338	-15,0	457 508	-2,4
Ferienhäuser, -wohnungen, -zentren	3 316	-2,0	184	+8,2	26 761	-1,0
Hütten, Jugendherbergen u. Ä.	136 893	+5,8	14 219	+10,1	286 036	+5,5
Vorsorge- und Reha-Kliniken	15 924	+2,4	31	-49,2	453 229	+1,0
Campingplätze	43 187	+6,9	4 702	+0,4	106 401	+17,0
<b>Bergisches Städtedreieck</b>	<b>269 044</b>	<b>-0,7</b>	<b>47 596</b>	<b>-16,9</b>	<b>614 250</b>	<b>-4,6</b>
Hotels	148 659	-1,2	35 167	-22,1	255 386	-6,7
Gasthöfe	.	.	.	.	.	.
Pensionen	.	.	.	.	.	.
Hotels garnis	77 610	+0,9	11 067	-0,1	145 925	-6,5
Erholungs-, Ferien-, Schulungsheime	25 494	-0,8	454	-16,1	105 473	-1,2
Ferienhäuser, -wohnungen, -zentren	.	.	.	.	.	.
Hütten, Jugendherbergen u. Ä.	12 362	+1,6	703	+102,0	22 253	-7,3
Vorsorge- und Reha-Kliniken	.	.	.	.	.	.
Campingplätze	.	.	.	.	.	.
<b>Nordrhein-Westfalen</b>	<b>17 475 126</b>	<b>+6,1</b>	<b>3 933 277</b>	<b>+8,2</b>	<b>38 915 811</b>	<b>+4,5</b>
<b>Hotels</b>	<b>10 035 251</b>	<b>+6,6</b>	<b>2 604 382</b>	<b>+8,2</b>	<b>17 132 279</b>	<b>+5,9</b>
<b>Gasthöfe</b>	<b>241 371</b>	<b>+8,0</b>	<b>33 851</b>	<b>+6,8</b>	<b>508 826</b>	<b>+5,6</b>
<b>Pensionen</b>	<b>236 420</b>	<b>+1,1</b>	<b>31 009</b>	<b>+2,3</b>	<b>784 982</b>	<b>-</b>
<b>Hotels garnis</b>	<b>3 786 474</b>	<b>+6,8</b>	<b>880 142</b>	<b>+8,9</b>	<b>6 875 612</b>	<b>+6,8</b>
<b>Erholungs-, Ferien-, Schulungsheime</b>	<b>1 113 464</b>	<b>+0,7</b>	<b>37 975</b>	<b>+5,6</b>	<b>3 595 094</b>	<b>-0,7</b>
<b>Ferienhäuser, -wohnungen, -zentren</b>	<b>434 632</b>	<b>+11,0</b>	<b>147 761</b>	<b>+12,4</b>	<b>1 931 489</b>	<b>+8,2</b>
<b>Hütten, Jugendherbergen u. Ä.</b>	<b>838 732</b>	<b>+1,6</b>	<b>88 301</b>	<b>+3,2</b>	<b>1 842 316</b>	<b>+1,4</b>
<b>Vorsorge- und Reha-Kliniken</b>	<b>185 648</b>	<b>-2,3</b>	<b>951</b>	<b>+27,8</b>	<b>4 625 287</b>	<b>-1,1</b>
<b>Campingplätze</b>	<b>603 134</b>	<b>+11,9</b>	<b>108 905</b>	<b>+5,8</b>	<b>1 619 926</b>	<b>+10,1</b>

Anmerkungen Seite 44

## Noch: 3.3 Leistung der Beherbergungsstätten nach Reisegebieten und Betriebsarten

Januar bis September 2017

Reisegebiet Betriebsart	Übernachtungen		Mittlere Aufenthaltsdauer <sup>2)</sup>		Mittlere Auslastung der angebotenen Betten <sup>3)</sup>
	ausländischer Gäste	Veränderung <sup>1)</sup>	aller Gäste	ausländischer Gäste	
<b>Bergisches Land</b>	<b>163 180</b>	<b>+21,8</b>	<b>2,6</b>	<b>2,2</b>	<b>41,6</b>
Hotels	119 320	+22,7	1,8	2,0	37,2
Gasthöfe	669	+3,1	2,0	1,8	19,6
Pensionen	2 511	+65,9	3,2	7,7	33,5
Hotels garnis	19 870	+11,7	2,3	3,1	38,3
Erholungs-, Ferien-, Schulungsheime	15 165	+41,2	2,2	3,0	32,0
Ferienhäuser, -wohnungen, -zentren	.	.	.	.	.
Hütten, Jugendherbergen u. Ä.	.	.	.	.	.
Vorsorge- und Reha-Kliniken	2 097	-6,2	24,4	65,5	89,9
Campingplätze	.	.	.	.	.
<b>Bonn und Rhein-Sieg-Kreis</b>	<b>426 918</b>	<b>+6,3</b>	<b>2,0</b>	<b>2,1</b>	<b>43,0</b>
Hotels	273 697	+6,3	1,7	1,9	42,8
Gasthöfe	1 746	+21,6	1,9	2,0	19,6
Pensionen	.	.	.	.	.
Hotels garnis	109 571	+7,5	2,0	2,5	46,0
Erholungs-, Ferien-, Schulungsheime	13 591	-10,4	2,8	3,6	37,7
Ferienhäuser, -wohnungen, -zentren	5 398	+181,3	4,5	19,7	38,2
Hütten, Jugendherbergen u. Ä.	10 592	+6,4	2,2	2,5	43,3
Vorsorge- und Reha-Kliniken	621	-21,2	34,9	25,9	93,2
Campingplätze	.	.	.	.	.
<b>Köln und Rhein-Erft-Kreis</b>	<b>1 777 319</b>	<b>+11,5</b>	<b>1,9</b>	<b>1,9</b>	<b>51,4</b>
Hotels	1 054 350	+14,8	1,7	1,8	49,4
Gasthöfe	1 809	-16,5	2,2	2,6	24,6
Pensionen	29 994	+0,2	3,0	4,1	60,3
Hotels garnis	549 877	+10,8	1,8	2,1	51,8
Erholungs-, Ferien-, Schulungsheime	27 473	-16,5	7,3	2,8	63,0
Ferienhäuser, -wohnungen, -zentren	11 117	-14,0	6,1	10,7	43,1
Hütten, Jugendherbergen u. Ä.	.	.	.	.	.
Vorsorge- und Reha-Kliniken	.	.	.	.	.
Campingplätze	22 039	+24,8	2,4	2,7	.
<b>Düsseldorf und Kreis Mettmann</b>	<b>1 612 743</b>	<b>+4,1</b>	<b>1,7</b>	<b>1,8</b>	<b>46,1</b>
Hotels	1 050 919	+2,9	1,6	1,7	45,4
Gasthöfe	.	.	.	.	.
Pensionen	822	-39,5	2,3	1,8	14,4
Hotels garnis	535 612	+6,7	1,8	2,0	48,1
Erholungs-, Ferien-, Schulungsheime	.	.	.	.	.
Ferienhäuser, -wohnungen, -zentren	1 488	+20,9	2,2	2,8	37,6
Hütten, Jugendherbergen u. Ä.	16 148	-3,0	1,9	2,1	43,4
Vorsorge- und Reha-Kliniken	-	-	-	-	-
Campingplätze	2 983	-19,9	3,1	2,5	.
<b>Ruhrgebiet</b>	<b>822 842</b>	<b>+4,4</b>	<b>1,9</b>	<b>1,8</b>	<b>42,7</b>
Hotels	538 900	+5,5	1,6	1,8	41,2
Gasthöfe	2 609	+27,1	2,1	2,7	25,6
Pensionen	5 530	+82,4	2,8	6,8	42,7
Hotels garnis	227 634	+3,7	1,7	1,8	42,1
Erholungs-, Ferien-, Schulungsheime	5 934	-33,6	3,1	4,4	37,2
Ferienhäuser, -wohnungen, -zentren	1 669	-37,5	8,1	9,1	35,9
Hütten, Jugendherbergen u. Ä.	29 320	+7,8	2,1	2,1	36,3
Vorsorge- und Reha-Kliniken	1 969	+7,9	28,5	63,5	96,6
Campingplätze	9 277	-24,1	2,5	2,0	.
<b>Bergisches Städtedreieck</b>	<b>91 774</b>	<b>-13,4</b>	<b>2,3</b>	<b>1,9</b>	<b>41,1</b>
Hotels	62 991	-16,0	1,7	1,8	39,4
Gasthöfe	.	.	.	.	.
Pensionen	.	.	.	.	.
Hotels garnis	23 701	-12,5	1,9	2,1	39,3
Erholungs-, Ferien-, Schulungsheime	2 919	+46,9	4,1	6,4	37,5
Ferienhäuser, -wohnungen, -zentren	.	.	.	.	.
Hütten, Jugendherbergen u. Ä.	1 454	+17,4	1,8	2,1	27,7
Vorsorge- und Reha-Kliniken	.	.	.	.	.
Campingplätze	.	.	.	.	.
<b>Nordrhein-Westfalen</b>	<b>8 268 145</b>	<b>+6,6</b>	<b>2,2</b>	<b>2,1</b>	<b>44,3</b>
Hotels	4 810 200	+6,5	1,7	1,8	42,1
Gasthöfe	94 784	+5,1	2,1	2,8	26,6
Pensionen	120 069	+3,5	3,3	3,9	36,4
Hotels garnis	1 834 782	+8,9	1,8	2,1	45,2
Erholungs-, Ferien-, Schulungsheime	114 971	-1,3	3,2	3,0	38,3
Ferienhäuser, -wohnungen, -zentren	789 616	+8,1	4,4	5,3	41,9
Hütten, Jugendherbergen u. Ä.	198 322	+2,3	2,2	2,2	37,1
Vorsorge- und Reha-Kliniken	15 385	-41,7	24,9	16,2	86,9
Campingplätze	290 016	+2,7	2,7	2,7	.

Anmerkungen Seite 44

## 3.4 Leistung der Beherbergungsstätten nach Reisegebieten und Herkunftsländern

Januar bis September 2017

Reisegebiet Herkunftsland (ständiger Wohnsitz)	Ankünfte		Übernachtungen			Mittlere Aufenthalts- dauer <sup>3)</sup>
	aller Gäste	Verän- derung <sup>1)</sup>	aller Gäste	Verän- derung <sup>1)</sup>	Anteil <sup>2)</sup>	
<b>Eifel und Region Aachen</b>	<b>984 796</b>	<b>+6,9</b>	<b>2 329 069</b>	<b>+4,8</b>	<b>100</b>	<b>2,4</b>
<b>Bundesrepublik Deutschland</b>	<b>733 620</b>	<b>+6,8</b>	<b>1 687 396</b>	<b>+5,1</b>	<b>72,4</b>	<b>2,3</b>
<b>Ausland</b>	<b>251 176</b>	<b>+7,4</b>	<b>641 673</b>	<b>+3,9</b>	<b>27,6</b>	<b>2,6</b>
<b>Europa</b>	<b>202 917</b>	<b>+7,1</b>	<b>537 334</b>	<b>+3,9</b>	<b>83,7</b>	<b>2,6</b>
EU-Länder	188 588	+6,8	505 731	+3,5	78,8	2,7
Belgien	46 235	+6,5	110 852	+3,0	17,3	2,4
Bulgarien	509	+36,1	1 278	+36,1	0,2	2,5
Dänemark	3 097	+3,5	4 655	-0,9	0,7	1,5
Estland	108	-39,7	167	-42,0	-	1,5
Finnland	1 233	-4,0	2 563	+2,5	0,4	2,1
Frankreich	14 437	+10,2	23 189	+10,8	3,6	1,6
Griechenland	726	+34,4	2 019	+21,6	0,3	2,8
Republik Irland	1 325	-9,8	2 108	-16,7	0,3	1,6
Italien	7 107	+19,2	13 043	+20,7	2,0	1,8
Kroatien	301	+3,4	1 261	+53,6	0,2	4,2
Lettland	149	+15,5	237	+45,4	-	1,6
Litauen	227	+6,1	534	+39,8	0,1	2,4
Luxemburg	2 600	+13,1	4 453	-1,5	0,7	1,7
Malta	50	-10,7	113	-39,2	-	2,3
Niederlande	71 995	+4,7	262 170	+1,8	40,9	3,6
Österreich	4 958	+4,9	9 477	+8,5	1,5	1,9
Polen	4 121	+2,2	10 841	+0,7	1,7	2,6
Portugal	785	+91,9	3 056	+96,1	0,5	3,9
Rumänien	2 604	+133,8	4 717	+72,5	0,7	1,8
Schweden	2 413	+1,6	3 547	-4,6	0,6	1,5
Slowakische Republik	362	-1,6	861	-4,7	0,1	2,4
Slowenien	441	+54,2	905	+17,5	0,1	2,1
Spanien	3 560	-4,2	7 367	-2,2	1,1	2,1
Tschechische Republik	1 432	+10,4	2 659	+15,9	0,4	1,9
Ungarn	860	-15,1	2 376	-37,3	0,4	2,8
Vereinigtes Königreich	16 815	+5,3	30 653	+4,1	4,8	1,8
Zypern	138	-30,7	630	-26,1	0,1	4,6
Island	67	-23,9	112	-36,0	-	1,7
Norwegen	832	+0,7	1 402	-7,8	0,2	1,7
Russland	3 137	+48,0	7 374	+40,7	1,1	2,4
Schweiz	6 919	+4,5	12 098	+2,5	1,9	1,7
Türkei	1 597	-9,3	4 181	-6,9	0,7	2,6
Ukraine	456	+23,9	1 013	+35,1	0,2	2,2
sonstige europäische Länder	1 321	+26,0	5 423	+25,7	0,8	4,1
<b>Afrika</b>	<b>1 297</b>	<b>+16,2</b>	<b>4 814</b>	<b>+39,7</b>	<b>0,8</b>	<b>3,7</b>
Republik Südafrika	432	+15,5	1 197	+9,7	0,2	2,8
sonstige afrikanische Länder	865	+16,6	3 617	+53,7	0,6	4,2
<b>Asien</b>	<b>16 305</b>	<b>+5,1</b>	<b>41 213</b>	<b>-6,9</b>	<b>6,4</b>	<b>2,5</b>
Arabische Golfstaaten	4 069	-13,2	11 331	-31,3	1,8	2,8
Volksrepublik China und Hongkong	4 120	+14,9	8 968	+6,2	1,4	2,2
Indien	1 063	+1,7	3 758	-4,2	0,6	3,5
Israel	670	-6,6	2 270	-25,3	0,4	3,4
Japan	2 966	+23,1	5 390	+50,5	0,8	1,8
Südkorea	759	-11,0	1 718	-8,0	0,3	2,3
Taiwan	755	+57,0	1 251	-6,3	0,2	1,7
sonstige asiatische Länder	1 903	+9,8	6 527	+16,3	1,0	3,4
<b>Amerika</b>	<b>13 273</b>	<b>+12,2</b>	<b>28 620</b>	<b>+12,2</b>	<b>4,5</b>	<b>2,2</b>
Kanada	1 172	+19,2	2 259	+2,9	0,4	1,9
USA	9 832	+7,8	19 974	+7,3	3,1	2,0
sonstige nordamerikanische Länder	117	-19,9	307	-10,0	-	2,6
Mittelamerika und Karibik	369	+17,9	782	+9,5	0,1	2,1
Brasilien	979	+56,4	3 137	+68,0	0,5	3,2
sonstige südamerikanische Länder	804	+25,8	2 161	+21,8	0,3	2,7
<b>Australien</b>	<b>872</b>	<b>+22,0</b>	<b>2 401</b>	<b>+34,5</b>	<b>0,4</b>	<b>2,8</b>
<b>Neuseeland und Ozeanien</b>	<b>299</b>	<b>+31,7</b>	<b>595</b>	<b>+14,6</b>	<b>0,1</b>	<b>2,0</b>
<b>Ohne Angabe</b>	<b>16 213</b>	<b>+7,4</b>	<b>26 696</b>	<b>+5,6</b>	<b>4,2</b>	<b>1,6</b>

1) Veränderung gegenüber dem Vorjahreszeitraum in % – 2) Bei Übernachtungen von Gästen aus der Bundesrepublik Deutschland und dem Ausland: Anteil an allen Übernachtungen im Bundesgebiet; sonst: Anteil an allen Übernachtungen am Ausland zusammen. – 3) mittlere Aufenthaltsdauer in Tagen = Übernachtungen / Ankünfte

## Noch: 3.4 Leistung der Beherbergungsstätten nach Reisegebieten und Herkunftsländern

Januar bis September 2017

Reisegebiet Herkunftsland (ständiger Wohnsitz)	Ankünfte		Übernachtungen			Mittlere Aufenthalts- dauer <sup>3)</sup>
	aller Gäste	Verän- derung <sup>1)</sup>	aller Gäste	Verän- derung <sup>1)</sup>	Anteil <sup>2)</sup>	
<b>Niederrhein</b>	<b>1 671 821</b>	<b>+4,5</b>	<b>3 399 727</b>	<b>+2,3</b>	<b>100</b>	<b>2,0</b>
<b>Bundesrepublik Deutschland</b>	<b>1 328 230</b>	<b>+5,5</b>	<b>2 742 268</b>	<b>+2,8</b>	<b>80,7</b>	<b>2,1</b>
<b>Ausland</b>	<b>343 591</b>	<b>+0,7</b>	<b>657 459</b>	<b>+0,2</b>	<b>19,3</b>	<b>1,9</b>
<b>Europa</b>	<b>279 968</b>	<b>+0,5</b>	<b>523 620</b>	<b>+1,4</b>	<b>79,6</b>	<b>1,9</b>
EU-Länder	250 567	–	471 835	+1,6	71,8	1,9
Belgien	27 061	–1,7	51 238	–1,0	7,8	1,9
Bulgarien	1 203	+15,5	2 583	–5,7	0,4	2,1
Dänemark	6 363	+1,9	10 632	–5,5	1,6	1,7
Estland	898	–8,2	1 369	–25,7	0,2	1,5
Finnland	2 003	–1,4	3 363	–2,1	0,5	1,7
Frankreich	18 306	+5,9	31 292	+6,4	4,8	1,7
Griechenland	1 489	+21,4	3 465	+27,5	0,5	2,3
Republik Irland	1 252	+10,6	2 311	+20,1	0,4	1,8
Italien	13 978	–0,2	27 188	–	4,1	1,9
Kroatien	658	+13,3	2 171	+52,6	0,3	3,3
Lettland	368	–4,7	909	+35,7	0,1	2,5
Litauen	698	+16,9	1 269	–1,6	0,2	1,8
Luxemburg	2 252	+16,7	3 754	+30,9	0,6	1,7
Malta	177	+33,1	271	+1,1	–	1,5
Niederlande	103 002	–0,2	179 168	+1,3	27,3	1,7
Österreich	10 569	–3,7	20 277	–4,2	3,1	1,9
Polen	12 348	+10,8	31 914	+18,1	4,9	2,6
Portugal	1 521	–1,9	4 115	+5,1	0,6	2,7
Rumänien	2 880	+2,2	9 923	+1,2	1,5	3,4
Schweden	4 142	+4,4	6 875	–3,2	1,0	1,7
Slowakische Republik	1 386	–12,1	4 065	–1,6	0,6	2,9
Slowenien	706	+2,3	2 083	+45,6	0,3	3,0
Spanien	8 082	–11,6	15 161	–4,9	2,3	1,9
Tschechische Republik	3 608	+2,7	8 228	+1,2	1,3	2,3
Ungarn	2 277	+3,3	6 982	+40,6	1,1	3,1
Vereinigtes Königreich	23 189	–5,8	40 878	–9,1	6,2	1,8
Zypern	151	+60,6	351	+71,2	0,1	2,3
Island	334	+95,3	442	+90,5	0,1	1,3
Norwegen	2 346	+9,7	3 697	–0,3	0,6	1,6
Russland	3 500	+20,7	7 351	+8,2	1,1	2,1
Schweiz	12 448	–4,1	21 217	–7,8	3,2	1,7
Türkei	4 985	+2,8	9 135	–1,5	1,4	1,8
Ukraine	1 027	+18,7	2 125	+19,2	0,3	2,1
sonstige europäische Länder	4 761	+17,3	7 818	+9,3	1,2	1,6
<b>Afrika</b>	<b>1 926</b>	<b>+30,2</b>	<b>4 060</b>	<b>+27,6</b>	<b>0,6</b>	<b>2,1</b>
Republik Südafrika	557	+61,0	1 134	+49,6	0,2	2,0
sonstige afrikanische Länder	1 369	+20,8	2 926	+20,7	0,4	2,1
<b>Asien</b>	<b>19 522</b>	<b>+0,7</b>	<b>46 544</b>	<b>–13,1</b>	<b>7,1</b>	<b>2,4</b>
Arabische Golfstaaten	2 395	–7,4	8 055	–35,5	1,2	3,4
Volksrepublik China und Hongkong	8 228	+3,3	16 552	–1,2	2,5	2,0
Indien	1 342	–14,2	6 138	+3,6	0,9	4,6
Israel	1 012	–18,6	2 569	–38,4	0,4	2,5
Japan	1 868	+3,5	3 694	–23,6	0,6	2,0
Südkorea	795	+32,3	1 587	+43,6	0,2	2,0
Taiwan	449	–0,2	1 082	–4,7	0,2	2,4
sonstige asiatische Länder	3 433	+8,5	6 867	–4,1	1,0	2,0
<b>Amerika</b>	<b>16 091</b>	<b>+7,1</b>	<b>31 640</b>	<b>+4,2</b>	<b>4,8</b>	<b>2,0</b>
Kanada	1 470	+26,6	2 965	+8,8	0,5	2,0
USA	12 087	+4,7	23 632	+5,1	3,6	2,0
sonstige nordamerikanische Länder	165	+334,2	313	+95,6	–	1,9
Mittelamerika und Karibik	569	–6,3	1 134	+7,2	0,2	2,0
Brasilien	852	+0,6	1 717	–20,2	0,3	2,0
sonstige südamerikanische Länder	948	+15,2	1 879	+5,9	0,3	2,0
<b>Australien</b>	<b>1 228</b>	<b>+49,0</b>	<b>2 238</b>	<b>+35,1</b>	<b>0,3</b>	<b>1,8</b>
<b>Neuseeland und Ozeanien</b>	<b>186</b>	<b>+6,9</b>	<b>363</b>	<b>+19,8</b>	<b>0,1</b>	<b>2,0</b>
<b>Ohne Angabe</b>	<b>24 670</b>	<b>–3,7</b>	<b>48 994</b>	<b>–2,8</b>	<b>7,5</b>	<b>2,0</b>

Anmerkungen Seite 66

## Noch: 3.4 Leistung der Beherbergungsstätten nach Reisegebieten und Herkunftsländern

Januar bis September 2017

Reisegebiet Herkunftsland (ständiger Wohnsitz)	Ankünfte		Übernachtungen			Mittlere Aufenthalts- dauer <sup>3)</sup>
	aller Gäste	Verän- derung <sup>1)</sup>	aller Gäste	Verän- derung <sup>1)</sup>	Anteil <sup>2)</sup>	
<b>Münsterland</b>	<b>1 331 107</b>	<b>+4,9</b>	<b>3 072 760</b>	<b>+4,8</b>	<b>100</b>	<b>2,3</b>
<b>Bundesrepublik Deutschland</b>	<b>1 173 107</b>	<b>+3,5</b>	<b>2 716 346</b>	<b>+3,5</b>	<b>88,4</b>	<b>2,3</b>
<b>Ausland</b>	<b>158 000</b>	<b>+17,1</b>	<b>356 414</b>	<b>+15,5</b>	<b>11,6</b>	<b>2,3</b>
<b>Europa</b>	<b>130 895</b>	<b>+13,7</b>	<b>298 741</b>	<b>+13,2</b>	<b>83,8</b>	<b>2,3</b>
EU-Länder	115 418	+14,5	266 488	+14,7	74,8	2,3
Belgien	7 681	+20,0	15 758	+18,8	4,4	2,1
Bulgarien	491	+12,1	4 125	+5,1	1,2	8,4
Dänemark	7 711	+4,6	11 445	+11,1	3,2	1,5
Estland	178	+34,8	287	+27,0	0,1	1,6
Finnland	1 091	+21,5	1 675	+19,4	0,5	1,5
Frankreich	7 059	+15,6	12 124	+19,3	3,4	1,7
Griechenland	464	+34,5	922	+11,8	0,3	2,0
Republik Irland	527	+75,7	1 081	+76,6	0,3	2,1
Italien	4 472	+16,8	9 345	+16,4	2,6	2,1
Kroatien	499	+86,2	4 934	+24,3	1,4	9,9
Lettland	202	+12,8	477	+37,1	0,1	2,4
Litauen	580	+102,8	1 781	+123,7	0,5	3,1
Luxemburg	1 434	+18,2	2 463	+24,3	0,7	1,7
Malta	35	+20,7	104	+62,5	–	3,0
Niederlande	48 196	+9,9	103 434	+6,3	29,0	2,1
Österreich	5 746	+21,1	13 135	+32,0	3,7	2,3
Polen	6 886	+27,8	30 225	+15,1	8,5	4,4
Portugal	705	+29,4	1 440	+4,7	0,4	2,0
Rumänien	1 066	+48,5	9 282	+97,1	2,6	8,7
Schweden	5 521	+19,2	7 762	+14,2	2,2	1,4
Slowakische Republik	484	+11,3	4 011	+31,9	1,1	8,3
Slowenien	402	+36,3	1 478	–1,5	0,4	3,7
Spanien	2 971	+14,8	6 605	+19,3	1,9	2,2
Tschechische Republik	1 587	+23,0	4 441	+47,4	1,2	2,8
Ungarn	854	+7,8	2 999	+6,7	0,8	3,5
Vereinigtes Königreich	8 560	+11,6	15 120	+8,3	4,2	1,8
Zypern	16	–20,0	35	–22,2	–	2,2
Island	72	–5,3	110	–28,1	–	1,5
Norwegen	2 373	+18,5	3 477	+9,1	1,0	1,5
Russland	1 800	+11,5	4 295	–6,2	1,2	2,4
Schweiz	7 403	+32,4	13 825	+28,7	3,9	1,9
Türkei	942	+7,0	2 160	+22,0	0,6	2,3
Ukraine	539	+28,9	1 449	+5,9	0,4	2,7
sonstige europäische Länder	2 348	–38,6	6 937	–29,6	1,9	3,0
<b>Afrika</b>	<b>670</b>	<b>+33,2</b>	<b>1 894</b>	<b>+21,6</b>	<b>0,5</b>	<b>2,8</b>
Republik Südafrika	237	+46,3	545	+11,5	0,2	2,3
sonstige afrikanische Länder	433	+27,0	1 349	+26,2	0,4	3,1
<b>Asien</b>	<b>8 061</b>	<b>+85,8</b>	<b>18 579</b>	<b>+53,7</b>	<b>5,2</b>	<b>2,3</b>
Arabische Golfstaaten	635	+34,8	1 648	+11,4	0,5	2,6
Volksrepublik China und Hongkong	2 154	+49,6	4 911	+18,8	1,4	2,3
Indien	473	+79,2	1 278	+50,2	0,4	2,7
Israel	374	+24,3	830	+25,0	0,2	2,2
Japan	1 839	+148,5	3 678	+110,5	1,0	2,0
Südkorea	975	+296,3	1 946	+211,4	0,5	2,0
Taiwan	412	+200,7	889	+189,6	0,2	2,2
sonstige asiatische Länder	1 199	+62,2	3 399	+49,2	1,0	2,8
<b>Amerika</b>	<b>8 277</b>	<b>+50,3</b>	<b>17 883</b>	<b>+36,3</b>	<b>5,0</b>	<b>2,2</b>
Kanada	695	+44,5	1 527	+38,7	0,4	2,2
USA	6 086	+48,9	12 647	+35,4	3,5	2,1
sonstige nordamerikanische Länder	48	+128,6	96	+10,3	–	2,0
Mittelamerika und Karibik	166	+7,1	471	+29,4	0,1	2,8
Brasilien	634	+54,3	1 863	+47,9	0,5	2,9
sonstige südamerikanische Länder	648	+84,6	1 279	+31,9	0,4	2,0
<b>Australien</b>	<b>842</b>	<b>+76,9</b>	<b>2 063</b>	<b>+67,3</b>	<b>0,6</b>	<b>2,5</b>
<b>Neuseeland und Ozeanien</b>	<b>207</b>	<b>+58,0</b>	<b>481</b>	<b>+51,3</b>	<b>0,1</b>	<b>2,3</b>
<b>Ohne Angabe</b>	<b>9 048</b>	<b>+3,1</b>	<b>16 773</b>	<b>+2,3</b>	<b>4,7</b>	<b>1,9</b>

Anmerkungen Seite 66

## Noch: 3.4 Leistung der Beherbergungsstätten nach Reisegebieten und Herkunftsländern

Januar bis September 2017

Reisegebiet Herkunftsland (ständiger Wohnsitz)	Ankünfte		Übernachtungen			Mittlere Aufenthalts- dauer <sup>3)</sup>
	aller Gäste	Verän- derung <sup>1)</sup>	aller Gäste	Verän- derung <sup>1)</sup>	Anteil <sup>2)</sup>	
<b>Teutoburger Wald</b>	<b>1 597 627</b>	<b>+6,1</b>	<b>5 248 183</b>	<b>+3,3</b>	<b>100</b>	<b>3,3</b>
<b>Bundesrepublik Deutschland</b>	<b>1 401 073</b>	<b>+5,2</b>	<b>4 767 000</b>	<b>+2,9</b>	<b>90,8</b>	<b>3,4</b>
<b>Ausland</b>	<b>196 554</b>	<b>+13,5</b>	<b>481 183</b>	<b>+7,4</b>	<b>9,2</b>	<b>2,4</b>
<b>Europa</b>	<b>151 043</b>	<b>+9,6</b>	<b>372 660</b>	<b>+5,0</b>	<b>77,4</b>	<b>2,5</b>
EU-Länder	131 527	+9,8	323 218	+3,8	67,2	2,5
Belgien	8 360	+13,3	16 072	+21,4	3,3	1,9
Bulgarien	491	-7,5	1 315	-17,6	0,3	2,7
Dänemark	5 583	+1,7	11 630	+9,7	2,4	2,1
Estland	281	+11,5	629	+39,5	0,1	2,2
Finnland	1 131	-0,6	1 989	-1,3	0,4	1,8
Frankreich	8 322	-2,2	15 643	-1,1	3,3	1,9
Griechenland	590	+3,3	2 154	+38,4	0,4	3,7
Republik Irland	767	+39,5	1 910	+46,4	0,4	2,5
Italien	5 191	+2,0	10 900	+4,2	2,3	2,1
Kroatien	511	+101,2	3 315	+276,3	0,7	6,5
Lettland	542	+53,1	924	+59,9	0,2	1,7
Litauen	736	-33,8	1 821	-19,9	0,4	2,5
Luxemburg	935	+19,3	1 621	+19,9	0,3	1,7
Malta	51	+8,5	198	+75,2	-	3,9
Niederlande	52 504	+18,5	119 456	-7,3	24,8	2,3
Österreich	6 713	-1,9	14 367	-6,9	3,0	2,1
Polen	9 917	+4,9	32 282	+14,3	6,7	3,3
Portugal	969	+15,6	3 790	+9,8	0,8	3,9
Rumänien	1 777	+26,7	18 694	+18,6	3,9	10,5
Schweden	3 166	+6,6	5 335	+5,5	1,1	1,7
Slowakische Republik	766	+21,6	5 362	+157,7	1,1	7,0
Slowenien	610	+31,2	1 772	+27,8	0,4	2,9
Spanien	4 458	+31,0	9 998	+23,7	2,1	2,2
Tschechische Republik	3 738	-0,2	10 373	+5,2	2,2	2,8
Ungarn	1 570	+20,2	4 032	+26,7	0,8	2,6
Vereinigtes Königreich	11 795	-4,6	27 547	-0,3	5,7	2,3
Zypern	53	+23,3	89	-18,3	-	1,7
Island	130	-44,2	306	-33,6	0,1	2,4
Norwegen	1 499	+8,4	2 790	+1,0	0,6	1,9
Russland	2 953	+25,6	9 274	+31,4	1,9	3,1
Schweiz	7 172	-2,9	14 353	-2,2	3,0	2,0
Türkei	1 659	+5,1	4 567	+14,8	0,9	2,8
Ukraine	790	+35,3	2 397	+39,0	0,5	3,0
sonstige europäische Länder	5 313	+18,4	15 755	+23,9	3,3	3,0
<b>Afrika</b>	<b>853</b>	<b>+13,7</b>	<b>3 566</b>	<b>+8,8</b>	<b>0,7</b>	<b>4,2</b>
Republik Südafrika	338	+28,0	1 040	+26,7	0,2	3,1
sonstige afrikanische Länder	515	+6,0	2 526	+2,8	0,5	4,9
<b>Asien</b>	<b>9 526</b>	<b>+19,2</b>	<b>34 428</b>	<b>-6,8</b>	<b>7,2</b>	<b>3,6</b>
Arabische Golfstaaten	921	+17,6	6 087	-49,6	1,3	6,6
Volksrepublik China und Hongkong	4 199	+48,4	13 616	+43,0	2,8	3,2
Indien	737	+3,1	3 571	+50,2	0,7	4,8
Israel	420	+24,3	1 101	+47,4	0,2	2,6
Japan	1 164	-15,0	3 314	-7,8	0,7	2,8
Südkorea	410	+9,3	1 856	+87,5	0,4	4,5
Taiwan	234	-6,4	472	-20,5	0,1	2,0
sonstige asiatische Länder	1 441	+8,4	4 411	-37,2	0,9	3,1
<b>Amerika</b>	<b>8 228</b>	<b>+13,4</b>	<b>23 553</b>	<b>+23,0</b>	<b>4,9</b>	<b>2,9</b>
Kanada	832	+35,3	2 185	+43,3	0,5	2,6
USA	5 504	+10,3	14 708	+10,1	3,1	2,7
sonstige nordamerikanische Länder	102	+108,2	289	+77,3	0,1	2,8
Mittelamerika und Karibik	371	+13,1	1 650	+103,2	0,3	4,4
Brasilien	577	+12,5	1 916	+33,0	0,4	3,3
sonstige südamerikanische Länder	842	+11,2	2 805	+52,4	0,6	3,3
<b>Australien</b>	<b>790</b>	<b>+21,2</b>	<b>2 034</b>	<b>+23,5</b>	<b>0,4</b>	<b>2,6</b>
<b>Neuseeland und Ozeanien</b>	<b>200</b>	<b>+37,0</b>	<b>518</b>	<b>+41,5</b>	<b>0,1</b>	<b>2,6</b>
<b>Ohne Angabe</b>	<b>25 914</b>	<b>+39,3</b>	<b>44 424</b>	<b>+39,2</b>	<b>9,2</b>	<b>1,7</b>

Anmerkungen Seite 66

## Noch: 3.4 Leistung der Beherbergungsstätten nach Reisegebieten und Herkunftsländern

Januar bis September 2017

Reisegebiet Herkunftsland (ständiger Wohnsitz)	Ankünfte		Übernachtungen			Mittlere Aufenthalts- dauer <sup>3)</sup>
	aller Gäste	Verän- derung <sup>1)</sup>	aller Gäste	Verän- derung <sup>1)</sup>	Anteil <sup>2)</sup>	
<b>Sauerland</b>	<b>1 691 488</b>	<b>+6,7</b>	<b>5 256 277</b>	<b>+5,2</b>	<b>100</b>	<b>3,1</b>
<b>Bundesrepublik Deutschland</b>	<b>1 330 959</b>	<b>+6,6</b>	<b>4 117 495</b>	<b>+4,5</b>	<b>78,3</b>	<b>3,1</b>
<b>Ausland</b>	<b>360 529</b>	<b>+7,1</b>	<b>1 138 782</b>	<b>+7,6</b>	<b>21,7</b>	<b>3,2</b>
<b>Europa</b>	<b>339 762</b>	<b>+5,7</b>	<b>1 089 082</b>	<b>+6,6</b>	<b>95,6</b>	<b>3,2</b>
EU-Länder	330 105	+5,9	1 060 640	+6,6	93,1	3,2
Belgien	33 586	+1,0	104 400	-1,6	9,2	3,1
Bulgarien	466	-29,2	1 633	-32,2	0,1	3,5
Dänemark	5 785	+5,5	17 328	+2,3	1,5	3,0
Estland	93	+25,7	140	+10,2	-	1,5
Finnland	436	+35,0	1 077	+57,7	0,1	2,5
Frankreich	4 548	+2,0	9 978	+5,2	0,9	2,2
Griechenland	148	-26,0	406	-11,7	-	2,7
Republik Irland	259	+8,8	554	-26,1	-	2,1
Italien	3 495	+12,7	8 538	+9,7	0,7	2,4
Kroatien	165	+36,4	426	+43,4	-	2,6
Lettland	155	-5,5	489	-13,3	-	3,2
Litauen	559	+221,3	2 836	+462,7	0,2	5,1
Luxemburg	658	+9,3	1 677	+15,8	0,1	2,5
Malta	36	+12,5	92	-21,4	-	2,6
Niederlande	256 829	+6,7	843 281	+7,7	74,1	3,3
Österreich	4 531	+6,4	10 306	+15,1	0,9	2,3
Polen	4 335	+9,7	13 648	+15,0	1,2	3,1
Portugal	312	-34,0	1 067	-65,3	0,1	3,4
Rumänien	1 274	-1,4	4 414	-7,9	0,4	3,5
Schweden	1 143	-6,8	1 929	-8,1	0,2	1,7
Slowakische Republik	575	+2,3	2 739	+6,7	0,2	4,8
Slowenien	337	-0,6	1 177	-15,6	0,1	3,5
Spanien	1 658	+16,3	3 667	+13,8	0,3	2,2
Tschechische Republik	2 267	-3,2	5 589	-14,2	0,5	2,5
Ungarn	1 082	+32,8	7 449	+141,7	0,7	6,9
Vereinigtes Königreich	5 356	-4,2	15 238	-2,5	1,3	2,8
Zypern	17	+88,9	562	-41,4	-	33,1
Island	24	-29,4	55	+7,8	-	2,3
Norwegen	687	+19,3	1 550	+48,8	0,1	2,3
Russland	805	-0,9	2 373	+12,6	0,2	2,9
Schweiz	3 958	+4,8	9 254	+13,9	0,8	2,3
Türkei	600	-23,7	1 439	-0,8	0,1	2,4
Ukraine	287	+23,7	605	-2,1	0,1	2,1
sonstige europäische Länder	3 296	-3,0	13 166	-1,9	1,2	4,0
<b>Afrika</b>	<b>388</b>	<b>-5,4</b>	<b>1 103</b>	<b>-26,7</b>	<b>0,1</b>	<b>2,8</b>
Republik Südafrika	74	-35,1	215	-35,6	-	2,9
sonstige afrikanische Länder	314	+6,1	888	-24,1	0,1	2,8
<b>Asien</b>	<b>4 506</b>	<b>+27,1</b>	<b>14 994</b>	<b>+32,3</b>	<b>1,3</b>	<b>3,3</b>
Arabische Golfstaaten	374	+0,8	1 307	+37,6	0,1	3,5
Volksrepublik China und Hongkong	2 025	+54,0	7 247	+106,6	0,6	3,6
Indien	458	+12,0	2 422	+8,7	0,2	5,3
Israel	141	+18,5	316	+14,5	-	2,2
Japan	581	+29,7	1 168	+21,9	0,1	2,0
Südkorea	162	-20,2	521	-4,9	-	3,2
Taiwan	192	+100,0	288	+30,9	-	1,5
sonstige asiatische Länder	573	-1,7	1 725	-34,8	0,2	3,0
<b>Amerika</b>	<b>3 600</b>	<b>+10,9</b>	<b>10 299</b>	<b>+18,5</b>	<b>0,9</b>	<b>2,9</b>
Kanada	386	-10,6	1 127	-16,9	0,1	2,9
USA	2 481	+15,6	6 567	+31,9	0,6	2,6
sonstige nordamerikanische Länder	80	+48,1	554	+78,7	-	6,9
Mittelamerika und Karibik	296	+29,3	1 067	+14,7	0,1	3,6
Brasilien	191	-16,2	475	-27,5	-	2,5
sonstige südamerikanische Länder	166	+5,7	509	+11,4	-	3,1
<b>Australien</b>	<b>236</b>	<b>+14,0</b>	<b>511</b>	<b>+19,7</b>	<b>-</b>	<b>2,2</b>
<b>Neuseeland und Ozeanien</b>	<b>80</b>	<b>+105,1</b>	<b>176</b>	<b>+85,3</b>	<b>-</b>	<b>2,2</b>
<b>Ohne Angabe</b>	<b>11 957</b>	<b>+51,8</b>	<b>22 617</b>	<b>+48,2</b>	<b>2,0</b>	<b>1,9</b>

Anmerkungen Seite 66

## Noch: 3.4 Leistung der Beherbergungsstätten nach Reisegebieten und Herkunftsländern

Januar bis September 2017

Reisegebiet Herkunftsland (ständiger Wohnsitz)	Ankünfte		Übernachtungen			Mittlere Aufenthalts- dauer <sup>3)</sup>
	aller Gäste	Verän- derung <sup>1)</sup>	aller Gäste	Verän- derung <sup>1)</sup>	Anteil <sup>2)</sup>	
<b>Siegerland-Wittgenstein</b>	<b>191 917</b>	<b>+5,5</b>	<b>610 510</b>	<b>+1,5</b>	<b>100</b>	<b>3,2</b>
<b>Bundesrepublik Deutschland</b>	<b>150 753</b>	<b>+5,1</b>	<b>512 652</b>	<b>+0,9</b>	<b>84,0</b>	<b>3,4</b>
<b>Ausland</b>	<b>41 164</b>	<b>+6,7</b>	<b>97 858</b>	<b>+4,8</b>	<b>16,0</b>	<b>2,4</b>
<b>Europa</b>	<b>28 491</b>	<b>+5,0</b>	<b>69 047</b>	<b>+1,9</b>	<b>70,6</b>	<b>2,4</b>
EU-Länder	26 035	+4,1	64 264	+1,1	65,7	2,5
Belgien	1 436	+1,0	2 859	-6,0	2,9	2,0
Bulgarien	51	+34,2	189	+329,5	0,2	3,7
Dänemark	457	+1,3	717	-6,3	0,7	1,6
Estland	11	-21,4	12	-20,0	-	1,1
Finnland	176	-9,3	298	-26,8	0,3	1,7
Frankreich	1 172	-1,3	1 891	-7,2	1,9	1,6
Griechenland	78	+41,8	141	-19,4	0,1	1,8
Republik Irland	78	+27,9	208	+11,8	0,2	2,7
Italien	781	-12,5	1 488	-5,1	1,5	1,9
Kroatien	54	-1,8	80	+9,6	0,1	1,5
Lettland	21	+320,0	31	x	-	1,5
Litauen	42	+5,0	65	+14,0	0,1	1,5
Luxemburg	97	-12,6	197	-8,8	0,2	2,0
Malta	2	-33,3	4	-	-	2,0
Niederlande	15 580	+1,5	42 910	+0,5	43,8	2,8
Österreich	1 175	-0,7	2 446	-6,1	2,5	2,1
Polen	1 330	+58,0	3 034	+35,7	3,1	2,3
Portugal	62	+3,3	119	-19,6	0,1	1,9
Rumänien	268	-11,3	647	-45,1	0,7	2,4
Schweden	351	+10,7	521	-4,8	0,5	1,5
Slowakische Republik	109	-37,0	184	-50,3	0,2	1,7
Slowenien	120	+42,9	249	+84,4	0,3	2,1
Spanien	370	+21,7	849	+43,9	0,9	2,3
Tschechische Republik	830	+65,3	1 815	+75,4	1,9	2,2
Ungarn	155	-10,4	453	-8,5	0,5	2,9
Vereinigtes Königreich	1 228	+2,1	2 855	-2,0	2,9	2,3
Zypern	1	-83,3	2	-90,0	-	2,0
Island	12	+50,0	20	+42,9	-	1,7
Norwegen	182	+17,4	358	-4,8	0,4	2,0
Russland	386	+41,4	828	+15,8	0,8	2,1
Schweiz	1 349	+11,9	2 564	+16,6	2,6	1,9
Türkei	228	-3,4	423	-15,7	0,4	1,9
Ukraine	142	+42,0	295	+40,5	0,3	2,1
sonstige europäische Länder	157	+22,7	295	+38,5	0,3	1,9
<b>Afrika</b>	<b>211</b>	<b>-18,5</b>	<b>724</b>	<b>-37,6</b>	<b>0,7</b>	<b>3,4</b>
Republik Südafrika	73	-30,5	190	-18,5	0,2	2,6
sonstige afrikanische Länder	138	-10,4	534	-42,4	0,5	3,9
<b>Asien</b>	<b>2 089</b>	<b>+35,6</b>	<b>5 181</b>	<b>+32,5</b>	<b>5,3</b>	<b>2,5</b>
Arabische Golfstaaten	104	-22,4	228	-22,7	0,2	2,2
Volksrepublik China und Hongkong	869	+40,6	2 165	+42,5	2,2	2,5
Indien	167	+4,4	592	-1,8	0,6	3,5
Israel	64	+45,5	151	+64,1	0,2	2,4
Japan	381	+48,8	854	+31,4	0,9	2,2
Südkorea	195	+112,0	505	+107,8	0,5	2,6
Taiwan	21	-25,0	45	-61,2	-	2,1
sonstige asiatische Länder	288	+38,5	641	+63,1	0,7	2,2
<b>Amerika</b>	<b>1 297</b>	<b>+5,9</b>	<b>2 998</b>	<b>-24,2</b>	<b>3,1</b>	<b>2,3</b>
Kanada	93	-30,1	289	-9,1	0,3	3,1
USA	978	+20,7	2 145	-22,3	2,2	2,2
sonstige nordamerikanische Länder	85	x	100	x	0,1	1,2
Mittelamerika und Karibik	39	-54,1	139	-66,4	0,1	3,6
Brasilien	60	-41,2	178	-33,8	0,2	3,0
sonstige südamerikanische Länder	42	-52,3	147	-17,9	0,2	3,5
<b>Australien</b>	<b>85</b>	<b>+25,0</b>	<b>230</b>	<b>-45,8</b>	<b>0,2</b>	<b>2,7</b>
<b>Neuseeland und Ozeanien</b>	<b>31</b>	<b>+158,3</b>	<b>143</b>	<b>x</b>	<b>0,1</b>	<b>4,6</b>
<b>Ohne Angabe</b>	<b>8 960</b>	<b>+7,3</b>	<b>19 535</b>	<b>+21,2</b>	<b>20,0</b>	<b>2,2</b>

Anmerkungen Seite 66



## Noch: 3.4 Leistung der Beherbergungsstätten nach Reisegebieten und Herkunftsländern

Januar bis September 2017

Reisegebiet Herkunftsland (ständiger Wohnsitz)	Ankünfte		Übernachtungen			Mittlere Aufenthalts- dauer <sup>3)</sup>
	aller Gäste	Verän- derung <sup>1)</sup>	aller Gäste	Verän- derung <sup>1)</sup>	Anteil <sup>2)</sup>	
<b>Bergisches Land</b>	<b>486 870</b>	<b>+5,4</b>	<b>1 254 381</b>	<b>+4,3</b>	<b>100</b>	<b>2,6</b>
<b>Bundesrepublik Deutschland</b>	<b>413 198</b>	<b>+3,2</b>	<b>1 091 201</b>	<b>+2,1</b>	<b>87,0</b>	<b>2,6</b>
<b>Ausland</b>	<b>73 672</b>	<b>+20,1</b>	<b>163 180</b>	<b>+21,8</b>	<b>13,0</b>	<b>2,2</b>
<b>Europa</b>	<b>51 196</b>	<b>+16,0</b>	<b>112 856</b>	<b>+18,7</b>	<b>69,2</b>	<b>2,2</b>
EU-Länder	44 173	+14,5	98 144	+17,0	60,1	2,2
Belgien	4 290	+1,1	8 769	+8,0	5,4	2,0
Bulgarien	297	+36,9	1 438	+85,5	0,9	4,8
Dänemark	1 169	+7,4	2 449	+24,4	1,5	2,1
Estland	190	+43,9	357	+37,3	0,2	1,9
Finnland	380	+30,1	700	+50,2	0,4	1,8
Frankreich	3 367	-14,3	5 953	-17,8	3,6	1,8
Griechenland	225	+1,8	510	+12,6	0,3	2,3
Republik Irland	193	+17,7	416	+25,3	0,3	2,2
Italien	3 047	+34,1	6 567	+41,0	4,0	2,2
Kroatien	205	-40,8	720	-69,4	0,4	3,5
Lettland	120	+26,3	242	+51,3	0,1	2,0
Litauen	141	+5,2	290	-19,7	0,2	2,1
Luxemburg	695	-2,8	3 146	-6,2	1,9	4,5
Malta	18	+12,5	53	+12,8	-	2,9
Niederlande	11 702	+22,7	24 242	+28,3	14,9	2,1
Österreich	2 520	+25,2	4 957	+14,5	3,0	2,0
Polen	2 897	+26,6	8 705	+50,0	5,3	3,0
Portugal	371	+18,2	817	+40,6	0,5	2,2
Rumänien	456	+29,9	2 049	+9,6	1,3	4,5
Schweden	903	-13,2	1 590	-15,1	1,0	1,8
Slowakische Republik	1 462	+201,4	3 865	+197,8	2,4	2,6
Slowenien	298	-6,6	1 047	-29,1	0,6	3,5
Spanien	1 773	+37,1	3 850	+31,3	2,4	2,2
Tschechische Republik	1 557	+37,7	4 034	+45,7	2,5	2,6
Ungarn	756	+2,4	2 286	-0,3	1,4	3,0
Vereinigtes Königreich	5 114	-1,2	9 015	-1,6	5,5	1,8
Zypern	27	+92,9	77	+57,1	-	2,9
Island	38	+65,2	79	+61,2	-	2,1
Norwegen	347	+8,8	595	+8,2	0,4	1,7
Russland	1 509	+64,2	2 678	+35,5	1,6	1,8
Schweiz	3 054	+8,4	5 436	+8,3	3,3	1,8
Türkei	666	+46,1	1 597	+29,3	1,0	2,4
Ukraine	613	+224,3	1 895	+313,8	1,2	3,1
sonstige europäische Länder	796	-7,1	2 432	+28,1	1,5	3,1
<b>Afrika</b>	<b>475</b>	<b>+26,7</b>	<b>2 421</b>	<b>+88,4</b>	<b>1,5</b>	<b>5,1</b>
Republik Südafrika	211	+104,9	1 560	+213,3	1,0	7,4
sonstige afrikanische Länder	264	-2,9	861	+9,4	0,5	3,3
<b>Asien</b>	<b>12 038</b>	<b>+63,2</b>	<b>26 116</b>	<b>+43,4</b>	<b>16,0</b>	<b>2,2</b>
Arabische Golfstaaten	208	+16,9	527	+11,9	0,3	2,5
Volksrepublik China und Hongkong	8 171	+73,3	16 472	+57,1	10,1	2,0
Indien	928	+56,8	2 932	+9,0	1,8	3,2
Israel	335	+43,2	812	+79,2	0,5	2,4
Japan	596	+24,4	1 279	+0,5	0,8	2,1
Südkorea	678	+251,3	1 361	+251,7	0,8	2,0
Taiwan	399	+27,9	711	+11,1	0,4	1,8
sonstige asiatische Länder	723	+7,4	2 022	+12,1	1,2	2,8
<b>Amerika</b>	<b>4 508</b>	<b>+36,9</b>	<b>10 623</b>	<b>+29,6</b>	<b>6,5</b>	<b>2,4</b>
Kanada	253	+11,5	637	+18,6	0,4	2,5
USA	2 704	+57,8	6 296	+42,6	3,9	2,3
sonstige nordamerikanische Länder	487	+83,1	918	+36,4	0,6	1,9
Mittelamerika und Karibik	241	+3,0	751	+31,3	0,5	3,1
Brasilien	374	+70,0	944	+34,1	0,6	2,5
sonstige südamerikanische Länder	449	-28,8	1 077	-16,8	0,7	2,4
<b>Australien</b>	<b>283</b>	<b>-20,7</b>	<b>600</b>	<b>+8,3</b>	<b>0,4</b>	<b>2,1</b>
<b>Neuseeland und Ozeanien</b>	<b>41</b>	<b>-43,8</b>	<b>110</b>	<b>-13,4</b>	<b>0,1</b>	<b>2,7</b>
<b>Ohne Angabe</b>	<b>5 131</b>	<b>-10,1</b>	<b>10 454</b>	<b>-0,4</b>	<b>6,4</b>	<b>2,0</b>

Anmerkungen Seite 66

## Noch: 3.4 Leistung der Beherbergungsstätten nach Reisegebieten und Herkunftsländern

Januar bis September 2017

Reisegebiet Herkunftsland (ständiger Wohnsitz)	Ankünfte		Übernachtungen			Mittlere Aufenthalts- dauer <sup>3)</sup>
	aller Gäste	Verän- derung <sup>1)</sup>	aller Gäste	Verän- derung <sup>1)</sup>	Anteil <sup>2)</sup>	
<b>Bonn und Rhein-Sieg-Kreis</b>	<b>1 109 826</b>	<b>+4,5</b>	<b>2 195 504</b>	<b>+1,5</b>	<b>100</b>	<b>2,0</b>
<b>Bundesrepublik Deutschland</b>	<b>910 968</b>	<b>+3,1</b>	<b>1 768 586</b>	<b>+0,4</b>	<b>80,6</b>	<b>1,9</b>
<b>Ausland</b>	<b>198 858</b>	<b>+11,4</b>	<b>426 918</b>	<b>+6,3</b>	<b>19,4</b>	<b>2,1</b>
<b>Europa</b>	<b>132 395</b>	<b>+5,5</b>	<b>275 704</b>	<b>+4,5</b>	<b>64,6</b>	<b>2,1</b>
EU-Länder	112 583	+7,0	232 191	+4,8	54,4	2,1
Belgien	14 616	+7,7	30 070	+6,6	7,0	2,1
Bulgarien	471	+31,9	1 056	+18,7	0,2	2,2
Dänemark	2 217	+20,6	4 250	+17,6	1,0	1,9
Estland	235	-0,8	575	-8,1	0,1	2,4
Finnland	1 132	+34,1	1 934	+9,9	0,5	1,7
Frankreich	9 392	+3,9	18 300	+3,4	4,3	1,9
Griechenland	907	-1,3	2 039	-11,2	0,5	2,2
Republik Irland	980	+16,5	1 793	-0,6	0,4	1,8
Italien	7 373	+9,6	14 912	+9,2	3,5	2,0
Kroatien	503	+10,5	1 129	-24,2	0,3	2,2
Lettland	379	+23,9	928	+30,7	0,2	2,4
Litauen	488	+25,8	1 060	+34,7	0,2	2,2
Luxemburg	3 152	-2,0	5 613	-5,1	1,3	1,8
Malta	132	+57,1	234	+44,4	0,1	1,8
Niederlande	23 658	+5,7	44 347	+2,0	10,4	1,9
Österreich	7 981	-0,1	15 386	+5,5	3,6	1,9
Polen	5 079	+13,6	16 272	+31,8	3,8	3,2
Portugal	892	+17,1	2 527	+13,1	0,6	2,8
Rumänien	1 808	+30,7	4 451	+50,3	1,0	2,5
Schweden	2 408	+2,4	4 609	+3,1	1,1	1,9
Slowakische Republik	1 025	+6,4	5 333	-20,0	1,2	5,2
Slowenien	594	+24,0	3 633	+20,3	0,9	6,1
Spanien	4 827	+11,9	9 699	+2,2	2,3	2,0
Tschechische Republik	3 762	-3,8	6 970	+0,9	1,6	1,9
Ungarn	1 761	-5,2	4 528	-25,3	1,1	2,6
Vereinigtes Königreich	16 706	+8,0	30 266	+2,4	7,1	1,8
Zypern	105	+22,1	277	+17,9	0,1	2,6
Island	136	+12,4	279	+43,8	0,1	2,1
Norwegen	1 431	+34,0	2 550	+19,3	0,6	1,8
Russland	3 262	+19,7	9 214	+20,4	2,2	2,8
Schweiz	10 229	-4,8	19 529	-2,4	4,6	1,9
Türkei	1 574	+12,3	3 824	+3,5	0,9	2,4
Ukraine	792	+62,0	2 258	+91,2	0,5	2,9
sonstige europäische Länder	2 388	-35,0	5 859	-20,2	1,4	2,5
<b>Afrika</b>	<b>3 444</b>	<b>+8,8</b>	<b>10 305</b>	<b>+1,7</b>	<b>2,4</b>	<b>3,0</b>
Republik Südafrika	1 028	+27,5	2 065	+4,3	0,5	2,0
sonstige afrikanische Länder	2 416	+2,5	8 240	+1,0	1,9	3,4
<b>Asien</b>	<b>29 383</b>	<b>+16,3</b>	<b>75 791</b>	<b>+3,7</b>	<b>17,8</b>	<b>2,6</b>
Arabische Golfstaaten	7 989	-3,1	18 876	-24,8	4,4	2,4
Volksrepublik China und Hongkong	8 229	+27,2	23 669	+44,9	5,5	2,9
Indien	2 505	+72,5	5 945	+30,9	1,4	2,4
Israel	1 051	+1,7	2 936	-7,5	0,7	2,8
Japan	2 938	+29,4	7 649	+23,4	1,8	2,6
Südkorea	1 287	+21,4	2 789	+4,7	0,7	2,2
Taiwan	795	+115,4	1 453	+76,1	0,3	1,8
sonstige asiatische Länder	4 589	+5,1	12 474	-12,5	2,9	2,7
<b>Amerika</b>	<b>25 034</b>	<b>+36,6</b>	<b>47 468</b>	<b>+17,2</b>	<b>11,1</b>	<b>1,9</b>
Kanada	2 446	+24,3	4 745	+5,5	1,1	1,9
USA	19 223	+46,3	32 966	+25,3	7,7	1,7
sonstige nordamerikanische Länder	188	+84,3	619	+105,0	0,1	3,3
Mittelamerika und Karibik	795	+21,0	1 881	+10,7	0,4	2,4
Brasilien	1 128	+2,1	3 270	+14,4	0,8	2,9
sonstige südamerikanische Länder	1 254	-7,7	3 987	-17,6	0,9	3,2
<b>Australien</b>	<b>1 309</b>	<b>+0,1</b>	<b>2 656</b>	<b>-18,8</b>	<b>0,6</b>	<b>2,0</b>
<b>Neuseeland und Ozeanien</b>	<b>444</b>	<b>+57,4</b>	<b>1 077</b>	<b>+90,6</b>	<b>0,3</b>	<b>2,4</b>
<b>Ohne Angabe</b>	<b>6 849</b>	<b>+44,8</b>	<b>13 917</b>	<b>+38,7</b>	<b>3,3</b>	<b>2,0</b>

Anmerkungen Seite 66

## Noch: 3.4 Leistung der Beherbergungsstätten nach Reisegebieten und Herkunftsländern

Januar bis September 2017

Reisegebiet Herkunftsland (ständiger Wohnsitz)	Ankünfte		Übernachtungen			Mittlere Aufenthalts- dauer <sup>3)</sup>
	aller Gäste	Verän- derung <sup>1)</sup>	aller Gäste	Verän- derung <sup>1)</sup>	Anteil <sup>2)</sup>	
<b>Köln und Rhein-Erft-Kreis</b>	<b>3 022 527</b>	<b>+8,4</b>	<b>5 671 643</b>	<b>+8,5</b>	<b>100</b>	<b>1,9</b>
<b>Bundesrepublik Deutschland</b>	<b>2 098 999</b>	<b>+6,8</b>	<b>3 894 324</b>	<b>+7,2</b>	<b>68,7</b>	<b>1,9</b>
<b>Ausland</b>	<b>923 528</b>	<b>+12,3</b>	<b>1 777 319</b>	<b>+11,5</b>	<b>31,3</b>	<b>1,9</b>
<b>Europa</b>	<b>609 172</b>	<b>+11,2</b>	<b>1 171 719</b>	<b>+12,4</b>	<b>65,9</b>	<b>1,9</b>
EU-Länder	504 910	+9,8	959 483	+10,5	54,0	1,9
Belgien	54 169	+8,3	83 913	+5,9	4,7	1,5
Bulgarien	2 937	+28,1	7 073	+22,5	0,4	2,4
Dänemark	14 323	+17,1	29 149	+24,0	1,6	2,0
Estland	1 274	+22,9	2 511	+30,8	0,1	2,0
Finnland	5 834	+25,3	12 121	+27,9	0,7	2,1
Frankreich	42 906	+1,9	73 473	+0,3	4,1	1,7
Griechenland	3 961	+0,4	8 705	-4,7	0,5	2,2
Republik Irland	7 303	-3,9	14 019	-6,0	0,8	1,9
Italien	40 465	+15,0	84 904	+17,2	4,8	2,1
Kroatien	2 755	+54,3	5 820	+57,9	0,3	2,1
Lettland	2 184	+75,1	4 787	+109,2	0,3	2,2
Litauen	1 789	+14,3	4 139	+29,4	0,2	2,3
Luxemburg	16 640	+18,9	24 509	+16,6	1,4	1,5
Malta	894	+49,7	2 114	+50,9	0,1	2,4
Niederlande	85 416	+10,3	141 450	+11,3	8,0	1,7
Österreich	32 176	+12,1	62 690	+12,1	3,5	1,9
Polen	21 974	+15,2	73 986	+22,6	4,2	3,4
Portugal	6 066	+30,7	12 326	+26,9	0,7	2,0
Rumänien	6 868	+20,2	16 416	+29,9	0,9	2,4
Schweden	13 729	+26,9	27 792	+34,8	1,6	2,0
Slowakische Republik	3 149	+66,3	7 106	+69,5	0,4	2,3
Slowenien	1 802	+14,1	4 482	-12,1	0,3	2,5
Spanien	35 433	+7,9	69 260	+7,2	3,9	2,0
Tschechische Republik	7 162	+39,2	13 480	+31,5	0,8	1,9
Ungarn	7 395	+27,8	13 570	+13,4	0,8	1,8
Vereinigtes Königreich	85 646	-2,1	158 101	-3,3	8,9	1,8
Zypern	660	+23,4	1 587	-0,3	0,1	2,4
Island	987	+0,4	2 092	-0,7	0,1	2,1
Norwegen	5 282	+4,2	10 273	+4,7	0,6	1,9
Russland	20 718	+63,0	46 934	+72,5	2,6	2,3
Schweiz	47 292	+12,7	88 663	+12,5	5,0	1,9
Türkei	14 978	+11,4	30 268	+10,5	1,7	2,0
Ukraine	4 038	+12,4	8 677	+15,5	0,5	2,1
sonstige europäische Länder	10 967	+11,2	25 329	+20,4	1,4	2,3
<b>Afrika</b>	<b>12 013</b>	<b>+3,7</b>	<b>28 045</b>	<b>-1,7</b>	<b>1,6</b>	<b>2,3</b>
Republik Südafrika	1 836	+22,2	3 744	+13,0	0,2	2,0
sonstige afrikanische Länder	10 177	+1,0	24 301	-3,6	1,4	2,4
<b>Asien</b>	<b>116 812</b>	<b>+19,0</b>	<b>250 354</b>	<b>+10,3</b>	<b>14,1</b>	<b>2,1</b>
Arabische Golfstaaten	13 451	+10,8	36 009	-9,6	2,0	2,7
Volksrepublik China und Hongkong	40 863	+21,4	81 075	+20,0	4,6	2,0
Indien	10 155	+30,4	22 642	+10,1	1,3	2,2
Israel	5 299	+19,7	12 006	+6,7	0,7	2,3
Japan	15 632	+15,0	30 494	+12,1	1,7	2,0
Südkorea	6 115	+28,5	11 467	+28,8	0,6	1,9
Taiwan	7 683	+27,0	13 810	+9,4	0,8	1,8
sonstige asiatische Länder	17 614	+11,9	42 851	+9,7	2,4	2,4
<b>Amerika</b>	<b>121 354</b>	<b>+10,9</b>	<b>220 233</b>	<b>+9,8</b>	<b>12,4</b>	<b>1,8</b>
Kanada	9 480	+8,4	17 685	+11,5	1,0	1,9
USA	88 368	+8,3	153 291	+8,5	8,6	1,7
sonstige nordamerikanische Länder	1 552	+19,2	3 143	+37,9	0,2	2,0
Mittelamerika und Karibik	4 723	+40,9	9 584	+24,9	0,5	2,0
Brasilien	9 682	+20,8	20 763	+12,6	1,2	2,1
sonstige südamerikanische Länder	7 549	+18,0	15 767	+4,6	0,9	2,1
<b>Australien</b>	<b>8 124</b>	<b>+7,0</b>	<b>16 097</b>	<b>+2,1</b>	<b>0,9</b>	<b>2,0</b>
<b>Neuseeland und Ozeanien</b>	<b>1 688</b>	<b>+12,6</b>	<b>3 319</b>	<b>+8,0</b>	<b>0,2</b>	<b>2,0</b>
<b>Ohne Angabe</b>	<b>54 365</b>	<b>+16,1</b>	<b>87 552</b>	<b>+15,4</b>	<b>4,9</b>	<b>1,6</b>

Anmerkungen Seite 66

## Noch: 3.4 Leistung der Beherbergungsstätten nach Reisegebieten und Herkunftsländern

Januar bis September 2017

Reisegebiet Herkunftsland (ständiger Wohnsitz)	Ankünfte		Übernachtungen			Mittlere Aufenthalts- dauer <sup>3)</sup>
	aller Gäste	Verän- derung <sup>1)</sup>	aller Gäste	Verän- derung <sup>1)</sup>	Anteil <sup>2)</sup>	
<b>Düsseldorf und Kreis Mettmann</b>	<b>2 560 923</b>	<b>+6,6</b>	<b>4 302 772</b>	<b>+5,2</b>	<b>100</b>	<b>1,7</b>
<b>Bundesrepublik Deutschland</b>	<b>1 673 967</b>	<b>+6,7</b>	<b>2 690 029</b>	<b>+5,9</b>	<b>62,5</b>	<b>1,6</b>
<b>Ausland</b>	<b>886 956</b>	<b>+6,3</b>	<b>1 612 743</b>	<b>+4,1</b>	<b>37,5</b>	<b>1,8</b>
<b>Europa</b>	<b>592 623</b>	<b>+5,9</b>	<b>1 028 438</b>	<b>+4,8</b>	<b>63,8</b>	<b>1,7</b>
EU-Länder	482 348	+5,5	823 489	+3,9	51,1	1,7
Belgien	32 040	+0,4	48 279	-3,5	3,0	1,5
Bulgarien	2 094	+2,7	4 131	-3,7	0,3	2,0
Dänemark	10 676	-10,1	17 262	-7,6	1,1	1,6
Estland	1 251	+5,6	2 225	+1,6	0,1	1,8
Finnland	7 231	-3,5	12 756	-5,4	0,8	1,8
Frankreich	43 179	+6,2	71 507	+4,7	4,4	1,7
Griechenland	6 380	+17,5	13 845	+18,9	0,9	2,2
Republik Irland	6 504	+2,0	10 747	-3,5	0,7	1,7
Italien	41 964	+10,9	85 886	+13,6	5,3	2,0
Kroatien	1 838	+17,2	3 532	+13,6	0,2	1,9
Lettland	1 402	+17,2	2 766	+16,0	0,2	2,0
Litauen	1 351	+6,8	2 370	+1,5	0,1	1,8
Luxemburg	6 968	+8,4	10 436	+4,9	0,6	1,5
Malta	680	+14,7	1 550	+12,4	0,1	2,3
Niederlande	89 399	+9,5	133 807	+7,4	8,3	1,5
Österreich	40 217	+22,9	71 386	+29,4	4,4	1,8
Polen	18 414	+7,4	39 047	+7,7	2,4	2,1
Portugal	5 548	+6,8	10 781	-1,1	0,7	1,9
Rumänien	6 199	+8,3	12 203	+1,0	0,8	2,0
Schweden	14 820	-0,6	24 299	-1,7	1,5	1,6
Slowakische Republik	2 492	+11,8	5 312	+19,7	0,3	2,1
Slowenien	1 665	+2,0	3 384	+3,9	0,2	2,0
Spanien	37 925	-2,5	64 259	-7,3	4,0	1,7
Tschechische Republik	6 822	+3,9	11 914	+0,8	0,7	1,7
Ungarn	4 244	-0,4	7 496	-4,4	0,5	1,8
Vereinigtes Königreich	90 249	+0,4	150 440	-3,7	9,3	1,7
Zypern	796	+42,9	1 869	+44,9	0,1	2,3
Island	1 072	+12,6	2 077	+4,6	0,1	1,9
Norwegen	6 427	+4,5	11 237	+5,9	0,7	1,7
Russland	31 527	+28,5	67 695	+32,2	4,2	2,1
Schweiz	35 699	-1,4	57 983	-6,0	3,6	1,6
Türkei	19 339	+2,3	35 123	+0,3	2,2	1,8
Ukraine	3 889	+30,0	8 522	+20,9	0,5	2,2
sonstige europäische Länder	12 322	-1,1	22 312	+3,6	1,4	1,8
<b>Afrika</b>	<b>9 462</b>	<b>+9,9</b>	<b>21 843</b>	<b>+4,0</b>	<b>1,4</b>	<b>2,3</b>
Republik Südafrika	2 158	+20,0	4 579	+14,0	0,3	2,1
sonstige afrikanische Länder	7 304	+7,2	17 264	+1,6	1,1	2,4
<b>Asien</b>	<b>148 797</b>	<b>+8,7</b>	<b>309 671</b>	<b>+2,8</b>	<b>19,2</b>	<b>2,1</b>
Arabische Golfstaaten	38 694	+3,0	85 303	-2,0	5,3	2,2
Volksrepublik China und Hongkong	37 627	+11,1	71 122	+3,3	4,4	1,9
Indien	10 227	+35,8	24 602	+23,9	1,5	2,4
Israel	5 307	-34,6	10 749	-25,3	0,7	2,0
Japan	32 187	+14,7	65 120	+7,3	4,0	2,0
Südkorea	4 124	+8,0	9 069	+14,9	0,6	2,2
Taiwan	2 628	-11,9	5 356	-20,6	0,3	2,0
sonstige asiatische Länder	18 003	+20,3	38 350	+7,3	2,4	2,1
<b>Amerika</b>	<b>75 792</b>	<b>+4,1</b>	<b>144 989</b>	<b>-1,2</b>	<b>9,0</b>	<b>1,9</b>
Kanada	4 744	-6,2	9 421	-7,8	0,6	2,0
USA	57 503	+4,3	105 718	-0,7	6,6	1,8
sonstige nordamerikanische Länder	884	+14,4	1 907	-1,7	0,1	2,2
Mittelamerika und Karibik	3 150	+16,7	6 369	+5,2	0,4	2,0
Brasilien	4 516	+13,4	9 995	+17,3	0,6	2,2
sonstige südamerikanische Länder	4 995	-4,1	11 579	-14,2	0,7	2,3
<b>Australien</b>	<b>6 028</b>	<b>+20,4</b>	<b>12 044</b>	<b>+12,7</b>	<b>0,7</b>	<b>2,0</b>
<b>Neuseeland und Ozeanien</b>	<b>1 168</b>	<b>+12,1</b>	<b>2 246</b>	<b>+5,0</b>	<b>0,1</b>	<b>1,9</b>
<b>Ohne Angabe</b>	<b>53 086</b>	<b>+4,9</b>	<b>93 512</b>	<b>+8,6</b>	<b>5,8</b>	<b>1,8</b>

Anmerkungen Seite 66

## Noch: 3.4 Leistung der Beherbergungsstätten nach Reisegebieten und Herkunftsländern

Januar bis September 2017

Reisegebiet Herkunftsland (ständiger Wohnsitz)	Ankünfte		Übernachtungen			Mittlere Aufenthalts- dauer <sup>3)</sup>
	aller Gäste	Verän- derung <sup>1)</sup>	aller Gäste	Verän- derung <sup>1)</sup>	Anteil <sup>2)</sup>	
<b>Ruhrgebiet</b>	<b>2 557 180</b>	<b>+5,7</b>	<b>4 960 735</b>	<b>+4,2</b>	<b>100</b>	<b>1,9</b>
<b>Bundesrepublik Deutschland</b>	<b>2 105 527</b>	<b>+5,4</b>	<b>4 137 893</b>	<b>+4,1</b>	<b>83,4</b>	<b>2,0</b>
<b>Ausland</b>	<b>451 653</b>	<b>+7,2</b>	<b>822 842</b>	<b>+4,4</b>	<b>16,6</b>	<b>1,8</b>
<b>Europa</b>	<b>359 615</b>	<b>+8,8</b>	<b>626 145</b>	<b>+5,6</b>	<b>76,1</b>	<b>1,7</b>
EU-Länder	311 192	+9,2	534 232	+5,6	64,9	1,7
Belgien	21 716	+2,3	34 405	–	4,2	1,6
Bulgarien	2 814	+0,8	4 757	+3,2	0,6	1,7
Dänemark	10 543	+11,5	16 782	+10,0	2,0	1,6
Estland	482	+17,6	846	+7,2	0,1	1,8
Finnland	2 960	+26,8	4 694	+17,0	0,6	1,6
Frankreich	22 923	+10,3	36 402	+7,4	4,4	1,6
Griechenland	2 400	+16,8	4 852	+5,3	0,6	2,0
Republik Irland	2 375	–1,7	4 369	–2,1	0,5	1,8
Italien	15 416	+4,5	30 149	–4,5	3,7	2,0
Kroatien	1 185	+7,2	3 756	+54,0	0,5	3,2
Lettland	1 387	+96,2	2 522	+125,4	0,3	1,8
Litauen	1 754	+22,1	4 655	+74,0	0,6	2,7
Luxemburg	5 141	+19,4	7 867	+16,3	1,0	1,5
Malta	184	–22,4	368	–17,7	–	2,0
Niederlande	85 012	+10,9	132 855	+6,1	16,1	1,6
Österreich	22 301	+14,5	41 546	+14,3	5,0	1,9
Polen	19 386	+2,7	37 962	+2,5	4,6	2,0
Portugal	2 834	–2,2	5 770	–13,0	0,7	2,0
Rumänien	11 180	+35,9	17 788	+10,2	2,2	1,6
Schweden	9 731	+13,3	14 813	+10,1	1,8	1,5
Slowakische Republik	1 967	–1,0	4 912	+7,1	0,6	2,5
Slowenien	1 321	+10,5	3 624	+6,2	0,4	2,7
Spanien	17 657	+24,1	30 300	+21,2	3,7	1,7
Tschechische Republik	5 659	+1,4	10 502	+6,5	1,3	1,9
Ungarn	4 295	+3,3	8 315	–3,8	1,0	1,9
Vereinigtes Königreich	38 286	–1,7	68 757	–4,0	8,4	1,8
Zypern	283	–2,4	664	–13,7	0,1	2,3
Island	330	–3,2	666	–7,1	0,1	2,0
Norwegen	3 030	–3,6	5 551	–2,1	0,7	1,8
Russland	6 416	+5,0	14 938	–3,9	1,8	2,3
Schweiz	22 349	+12,7	38 896	+16,4	4,7	1,7
Türkei	5 868	–3,6	12 308	–2,1	1,5	2,1
Ukraine	2 730	+18,5	5 406	+25,3	0,7	2,0
sonstige europäische Länder	7 700	+1,2	14 148	–3,5	1,7	1,8
<b>Afrika</b>	<b>3 408</b>	<b>+0,1</b>	<b>8 330</b>	<b>–1,4</b>	<b>1,0</b>	<b>2,4</b>
Republik Südafrika	1 031	+8,4	2 304	–3,4	0,3	2,2
sonstige afrikanische Länder	2 377	–3,1	6 026	–0,6	0,7	2,5
<b>Asien</b>	<b>26 409</b>	<b>–9,5</b>	<b>66 562</b>	<b>–15,1</b>	<b>8,1</b>	<b>2,5</b>
Arabische Golfstaaten	2 710	–25,2	8 082	–36,4	1,0	3,0
Volksrepublik China und Hongkong	8 862	+6,0	22 710	+2,7	2,8	2,6
Indien	2 246	–50,6	7 359	–45,7	0,9	3,3
Israel	1 472	–10,9	2 903	–7,5	0,4	2,0
Japan	3 633	+7,8	7 835	+0,1	1,0	2,2
Südkorea	1 292	–3,3	2 940	+1,6	0,4	2,3
Taiwan	656	–28,1	1 516	–27,7	0,2	2,3
sonstige asiatische Länder	5 538	+3,1	13 217	–6,3	1,6	2,4
<b>Amerika</b>	<b>24 285</b>	<b>+2,0</b>	<b>53 960</b>	<b>+7,8</b>	<b>6,6</b>	<b>2,2</b>
Kanada	1 972	+22,1	5 180	+27,4	0,6	2,6
USA	17 823	–1,0	37 671	+2,9	4,6	2,1
sonstige nordamerikanische Länder	305	–46,3	685	–42,6	0,1	2,2
Mittelamerika und Karibik	693	+3,4	1 617	+7,8	0,2	2,3
Brasilien	1 929	+39,4	5 199	+48,3	0,6	2,7
sonstige südamerikanische Länder	1 563	–0,2	3 608	+14,0	0,4	2,3
<b>Australien</b>	<b>1 930</b>	<b>–3,5</b>	<b>4 527</b>	<b>+7,0</b>	<b>0,6</b>	<b>2,3</b>
<b>Neuseeland und Ozeanien</b>	<b>428</b>	<b>+14,1</b>	<b>1 237</b>	<b>+14,4</b>	<b>0,2</b>	<b>2,9</b>
<b>Ohne Angabe</b>	<b>35 578</b>	<b>+10,8</b>	<b>62 081</b>	<b>+16,1</b>	<b>7,5</b>	<b>1,7</b>

Anmerkungen Seite 66

## Noch: 3.4 Leistung der Beherbergungsstätten nach Reisegebieten und Herkunftsländern

Januar bis September 2017

Reisegebiet Herkunftsland (ständiger Wohnsitz)	Ankünfte		Übernachtungen			Mittlere Aufenthalts- dauer <sup>3)</sup>
	aller Gäste	Verän- derung <sup>1)</sup>	aller Gäste	Verän- derung <sup>1)</sup>	Anteil <sup>2)</sup>	
<b>Bergisches Städtedreieck</b>	<b>269 044</b>	<b>-0,7</b>	<b>614 250</b>	<b>-4,6</b>	<b>100</b>	<b>2,3</b>
<b>Bundesrepublik Deutschland</b>	<b>221 448</b>	<b>+3,6</b>	<b>522 476</b>	<b>-2,9</b>	<b>85,1</b>	<b>2,4</b>
<b>Ausland</b>	<b>47 596</b>	<b>-16,9</b>	<b>91 774</b>	<b>-13,4</b>	<b>14,9</b>	<b>1,9</b>
<b>Europa</b>	<b>35 326</b>	<b>-10,7</b>	<b>63 754</b>	<b>-11,1</b>	<b>69,5</b>	<b>1,8</b>
EU-Länder	30 086	-11,0	53 712	-8,3	58,5	1,8
Belgien	1 941	-0,6	3 004	-3,2	3,3	1,5
Bulgarien	310	+11,5	985	+11,8	1,1	3,2
Dänemark	1 409	-13,3	1 973	-8,3	2,1	1,4
Estland	98	-84,9	145	-79,1	0,2	1,5
Finnland	317	-46,3	548	-34,4	0,6	1,7
Frankreich	3 153	-9,0	5 123	-14,1	5,6	1,6
Griechenland	383	-19,7	750	-0,8	0,8	2,0
Republik Irland	121	-74,4	250	-62,5	0,3	2,1
Italien	2 166	+2,0	3 955	-12,6	4,3	1,8
Kroatien	1 932	+52,6	3 204	+61,2	3,5	1,7
Lettland	46	-85,3	97	-71,4	0,1	2,1
Litauen	154	-45,2	235	-40,8	0,3	1,5
Luxemburg	275	-61,8	435	-53,4	0,5	1,6
Malta	20	-95,7	41	-91,3	-	2,1
Niederlande	4 663	-5,5	7 743	-12,3	8,4	1,7
Österreich	1 843	+4,9	3 496	-3,7	3,8	1,9
Polen	2 871	+46,3	6 412	+45,1	7,0	2,2
Portugal	286	-52,4	487	-54,2	0,5	1,7
Rumänien	562	+38,8	1 188	+15,1	1,3	2,1
Schweden	1 830	+7,3	2 334	+9,1	2,5	1,3
Slowakische Republik	375	-41,2	876	-19,7	1,0	2,3
Slowenien	142	-72,8	234	-58,9	0,3	1,6
Spanien	1 199	-0,8	2 301	+0,9	2,5	1,9
Tschechische Republik	880	-21,4	1 921	-24,9	2,1	2,2
Ungarn	759	-19,9	1 428	-25,1	1,6	1,9
Vereinigtes Königreich	2 293	-15,5	4 446	-4,8	4,8	1,9
Zypern	58	-90,6	101	-84,5	0,1	1,7
Island	64	-89,5	93	-85,0	0,1	1,5
Norwegen	295	-59,9	427	-51,6	0,5	1,4
Russland	950	+100,0	2 088	+65,2	2,3	2,2
Schweiz	2 090	+7,6	3 657	-1,1	4,0	1,7
Türkei	678	+4,3	1 483	-4,0	1,6	2,2
Ukraine	212	-40,6	490	-13,3	0,5	2,3
sonstige europäische Länder	951	+0,5	1 804	-60,5	2,0	1,9
<b>Afrika</b>	<b>422</b>	<b>-59,7</b>	<b>1 674</b>	<b>-</b>	<b>1,8</b>	<b>4,0</b>
Republik Südafrika	109	-71,5	370	-18,5	0,4	3,4
sonstige afrikanische Länder	313	-52,9	1 304	+6,9	1,4	4,2
<b>Asien</b>	<b>3 031</b>	<b>-48,0</b>	<b>9 569</b>	<b>-34,2</b>	<b>10,4</b>	<b>3,2</b>
Arabische Golfstaaten	125	-54,4	374	-14,0	0,4	3,0
Volksrepublik China und Hongkong	1 403	-1,4	4 711	-15,1	5,1	3,4
Indien	236	-67,6	933	-71,2	1,0	4,0
Israel	181	-65,1	367	-46,6	0,4	2,0
Japan	362	-50,6	1 201	-21,4	1,3	3,3
Südkorea	144	-72,0	329	-51,4	0,4	2,3
Taiwan	105	-84,6	213	-72,5	0,2	2,0
sonstige asiatische Länder	475	-50,4	1 441	-12,9	1,6	3,0
<b>Amerika</b>	<b>2 677</b>	<b>-43,1</b>	<b>6 441</b>	<b>-21,7</b>	<b>7,0</b>	<b>2,4</b>
Kanada	209	-69,9	538	-41,5	0,6	2,6
USA	1 881	+14,1	4 294	+3,0	4,7	2,3
sonstige nordamerikanische Länder	55	-90,1	117	-83,0	0,1	2,1
Mittelamerika und Karibik	137	-78,8	352	-63,0	0,4	2,6
Brasilien	169	-73,0	568	-28,5	0,6	3,4
sonstige südamerikanische Länder	226	-57,9	572	-19,2	0,6	2,5
<b>Australien</b>	<b>147</b>	<b>-72,2</b>	<b>375</b>	<b>-55,2</b>	<b>0,4</b>	<b>2,6</b>
<b>Neuseeland und Ozeanien</b>	<b>76</b>	<b>-88,8</b>	<b>149</b>	<b>-80,4</b>	<b>0,2</b>	<b>2,0</b>
<b>Ohne Angabe</b>	<b>5 917</b>	<b>+19,8</b>	<b>9 812</b>	<b>+20,0</b>	<b>10,7</b>	<b>1,7</b>

Anmerkungen Seite 66

## Noch: 3.4 Leistung der Beherbergungsstätten nach Reisegebieten und Herkunftsländern

Januar bis September 2017

Reisegebiet Herkunftsland (ständiger Wohnsitz)	Ankünfte		Übernachtungen			Mittlere Aufenthalts- dauer <sup>3)</sup>
	aller Gäste	Verän- derung <sup>1)</sup>	aller Gäste	Verän- derung <sup>1)</sup>	Anteil <sup>2)</sup>	
<b>Nordrhein-Westfalen</b>	<b>17 475 126</b>	<b>+6,1</b>	<b>38 915 811</b>	<b>+4,5</b>	<b>100</b>	<b>2,2</b>
<b>Bundesrepublik Deutschland</b>	<b>13 541 849</b>	<b>+5,5</b>	<b>30 647 666</b>	<b>+3,9</b>	<b>78,8</b>	<b>2,3</b>
<b>Ausland</b>	<b>3 933 277</b>	<b>+8,2</b>	<b>8 268 145</b>	<b>+6,6</b>	<b>21,2</b>	<b>2,1</b>
<b>Europa</b>	<b>2 913 403</b>	<b>+7,3</b>	<b>6 169 100</b>	<b>+6,6</b>	<b>74,6</b>	<b>2,1</b>
EU-Länder	2 527 532	+6,9	5 393 427	+6,0	65,2	2,1
Belgien	253 131	+4,4	509 619	+2,3	6,2	2,0
Bulgarien	12 134	+9,8	30 563	+5,9	0,4	2,5
Dänemark	69 333	+4,8	128 272	+7,1	1,6	1,9
Estland	5 099	-3,4	9 263	-1,8	0,1	1,8
Finnland	23 924	+8,4	43 718	+8,0	0,5	1,8
Frankreich	178 764	+4,8	304 875	+3,6	3,7	1,7
Griechenland	17 751	+11,1	39 808	+9,7	0,5	2,2
Republik Irland	21 684	+0,3	39 766	-2,1	0,5	1,8
Italien	145 455	+10,4	296 875	+10,7	3,6	2,0
Kroatien	10 606	+31,0	30 348	+34,7	0,4	2,9
Lettland	6 955	+36,9	14 409	+54,5	0,2	2,1
Litauen	8 519	+13,7	21 055	+39,9	0,3	2,5
Luxemburg	40 847	+12,5	66 171	+9,7	0,8	1,6
Malta	2 279	-0,7	5 142	+10,4	0,1	2,3
Niederlande	847 956	+7,5	2 034 863	+5,2	24,6	2,4
Österreich	140 730	+12,2	269 469	+13,8	3,3	1,9
Polen	109 558	+11,1	304 328	+15,9	3,7	2,8
Portugal	20 351	+11,3	46 295	+3,7	0,6	2,3
Rumänien	36 942	+25,4	101 772	+18,7	1,2	2,8
Schweden	60 157	+9,6	101 406	+9,5	1,2	1,7
Slowakische Republik	14 152	+18,5	44 626	+26,2	0,5	3,2
Slowenien	8 438	+7,0	24 068	+2,6	0,3	2,9
Spanien	119 913	+5,8	223 316	+4,1	2,7	1,9
Tschechische Republik	39 304	+8,8	81 926	+9,2	1,0	2,1
Ungarn	26 008	+8,1	61 914	+8,5	0,7	2,4
Vereinigtes Königreich	305 237	-0,6	553 316	-2,8	6,7	1,8
Zypern	2 305	-6,7	6 244	-7,9	0,1	2,7
Island	3 266	-10,3	6 331	-6,3	0,1	1,9
Norwegen	24 731	+4,9	43 907	+3,9	0,5	1,8
Russland	76 963	+33,7	175 042	+33,3	2,1	2,3
Schweiz	159 962	+5,9	287 475	+5,2	3,5	1,8
Türkei	53 114	+4,1	106 508	+3,5	1,3	2,0
Ukraine	15 515	+24,2	35 132	+27,6	0,4	2,3
sonstige europäische Länder	52 320	-	121 278	+2,2	1,5	2,3
<b>Afrika</b>	<b>34 569</b>	<b>+5,7</b>	<b>88 779</b>	<b>+4,2</b>	<b>1,1</b>	<b>2,6</b>
Republik Südafrika	8 084	+17,0	18 943	+15,7	0,2	2,3
sonstige afrikanische Länder	26 485	+2,7	69 836	+1,5	0,8	2,6
<b>Asien</b>	<b>396 479</b>	<b>+11,7</b>	<b>899 002</b>	<b>+2,8</b>	<b>10,9</b>	<b>2,3</b>
Arabische Golfstaaten	71 675	+0,9	177 827	-15,1	2,2	2,5
Volksrepublik China und Hongkong	126 750	+19,3	273 218	+16,4	3,3	2,2
Indien	30 537	+14,0	82 172	+2,2	1,0	2,7
Israel	16 326	-12,9	37 010	-12,1	0,4	2,3
Japan	64 147	+15,5	131 676	+9,7	1,6	2,1
Südkorea	16 936	+20,5	36 088	+25,3	0,4	2,1
Taiwan	14 329	+12,4	27 086	-1,2	0,3	1,9
sonstige asiatische Länder	55 779	+11,9	133 925	+1,7	1,6	2,4
<b>Amerika</b>	<b>304 416</b>	<b>+10,1</b>	<b>598 707</b>	<b>+7,9</b>	<b>7,2</b>	<b>2,0</b>
Kanada	23 752	+7,4	48 558	+7,2	0,6	2,0
USA	224 470	+10,1	419 909	+7,4	5,1	1,9
sonstige nordamerikanische Länder	4 068	+4,8	9 048	+11,0	0,1	2,2
Mittelamerika und Karibik	11 549	+15,8	25 797	+13,4	0,3	2,2
Brasilien	21 091	+16,8	50 025	+17,8	0,6	2,4
sonstige südamerikanische Länder	19 486	+5,2	45 370	-0,4	0,5	2,3
<b>Australien</b>	<b>21 874</b>	<b>+10,9</b>	<b>45 776</b>	<b>+7,7</b>	<b>0,6</b>	<b>2,1</b>
<b>Neuseeland und Ozeanien</b>	<b>4 848</b>	<b>+3,6</b>	<b>10 414</b>	<b>+11,2</b>	<b>0,1</b>	<b>2,1</b>
<b>Ohne Angabe</b>	<b>257 688</b>	<b>+12,4</b>	<b>456 367</b>	<b>+14,2</b>	<b>5,5</b>	<b>1,8</b>

Anmerkungen Seite 66

## 4. Leistung der Campingplätze nach Herkunftsländern

September 2017

Herkunftsland (ständiger Wohnsitz)	Ankünfte		Übernachtungen			Mittlere Aufenthaltsdauer <sup>3)</sup>
	aller Gäste	Veränderung <sup>1)</sup>	aller Gäste	Veränderung <sup>1)</sup>	Anteil <sup>2)</sup>	
<b>Nordrhein-Westfalen</b>	<b>65 698</b>	<b>-5,6</b>	<b>150 111</b>	<b>-6,1</b>	<b>100</b>	<b>2,3</b>
<b>Bundesrepublik Deutschland</b>	<b>54 066</b>	<b>-4,9</b>	<b>122 488</b>	<b>-4,6</b>	<b>81,6</b>	<b>2,3</b>
<b>Ausland</b>	<b>11 632</b>	<b>-8,5</b>	<b>27 623</b>	<b>-12,2</b>	<b>18,4</b>	<b>2,4</b>
<b>Europa</b>	<b>11 569</b>	<b>-8,3</b>	<b>27 533</b>	<b>-12,1</b>	<b>99,7</b>	<b>2,4</b>
EU-Länder	10 844	-7,6	26 118	-11,4	94,6	2,4
Belgien	1 132	-19,8	2 165	-27,6	7,8	1,9
Bulgarien	84	x	183	x	0,7	2,2
Dänemark	298	-14,1	635	-0,6	2,3	2,1
Estland	-	-	-	-	-	-
Finnland	38	-9,5	68	+23,6	0,2	1,8
Frankreich	240	+32,6	547	+32,4	2,0	2,3
Griechenland	6	x	16	+433,3	0,1	2,7
Republik Irland	41	+2,5	78	-36,1	0,3	1,9
Italien	103	+7,3	219	+2,3	0,8	2,1
Kroatien	-	-	-	-	-	-
Lettland	-	-	-	-	-	-
Litauen	1	-66,7	5	+25,0	-	5,0
Luxemburg	48	-9,4	180	+52,5	0,7	3,8
Malta	-	-	-	-	-	-
Niederlande	7 219	-10,5	18 476	-12,1	66,9	2,6
Österreich	146	+14,1	379	+3,8	1,4	2,6
Polen	26	-16,1	164	+160,3	0,6	6,3
Portugal	13	+116,7	27	+145,5	0,1	2,1
Rumänien	8	-33,3	43	-70,7	0,2	5,4
Schweden	785	+44,0	1 356	-2,0	4,9	1,7
Slowakische Republik	-	-	-	-	-	-
Slowenien	10	+11,1	22	+83,3	0,1	2,2
Spanien	46	-13,2	117	-7,9	0,4	2,5
Tschechische Republik	11	-57,7	22	-43,6	0,1	2,0
Ungarn	1	-95,2	3	-97,7	-	3,0
Vereinigtes Königreich	588	-9,7	1 413	-11,2	5,1	2,4
Zypern	-	-	-	-	-	-
Island	2	x	4	x	-	2,0
Norwegen	198	+58,4	234	-5,3	0,8	1,2
Russland	16	+60,0	20	+100,0	0,1	1,3
Schweiz	307	+8,5	692	+14,8	2,5	2,3
Türkei	3	-25,0	5	-16,7	-	1,7
Ukraine	2	x	14	x	0,1	7,0
sonstige europäische Länder	197	-56,9	446	-53,9	1,6	2,3
<b>Afrika</b>	-	-	-	-	-	-
Republik Südafrika	-	-	-	-	-	-
sonstige afrikanische Länder	-	-	-	-	-	-
<b>Asien</b>	<b>15</b>	<b>-50,0</b>	<b>20</b>	<b>-41,2</b>	<b>0,1</b>	<b>1,3</b>
Arabische Golfstaaten	-	-	-	-	-	-
Volksrepublik China und Hongkong	-	-	-	-	-	-
Indien	-	-	-	-	-	-
Israel	-	-	-	-	-	-
Japan	7	+250,0	11	+450,0	-	1,6
Südkorea	5	+25,0	5	+25,0	-	1,0
Taiwan	1	x	2	x	-	2,0
sonstige asiatische Länder	2	-66,7	2	-66,7	-	1,0
<b>Amerika</b>	<b>17</b>	<b>-45,2</b>	<b>29</b>	<b>-43,1</b>	<b>0,1</b>	<b>1,7</b>
Kanada	1	-90,0	1	-92,9	-	1,0
USA	14	+16,7	26	-	0,1	1,9
sonstige nordamerikanische Länder	-	-	-	-	-	-
Mittelamerika und Karibik	-	-	-	-	-	-
Brasilien	-	-	-	-	-	-
sonstige südamerikanische Länder	2	-50,0	2	-50,0	-	1,0
<b>Australien</b>	<b>28</b>	<b>+27,3</b>	<b>37</b>	<b>-9,8</b>	<b>0,1</b>	<b>1,3</b>
<b>Neuseeland und Ozeanien</b>	<b>2</b>	<b>-75,0</b>	<b>2</b>	<b>-75,0</b>	<b>-</b>	<b>1,0</b>
<b>Ohne Angabe</b>	<b>1</b>	<b>x</b>	<b>2</b>	<b>x</b>	<b>-</b>	<b>2,0</b>

1) Veränderung gegenüber dem Vorjahreszeitraum in % – 2) Bei Übernachtungen von Gästen aus der Bundesrepublik Deutschland und dem Ausland: Anteil an allen Übernachtungen im Bundesgebiet; sonst: Anteil an allen Übernachtungen am Ausland zusammen. – 3) mittlere Aufenthaltsdauer in Tagen = Übernachtungen / Ankünfte



## Noch: 4. Leistung der Campingplätze nach Herkunftsländern

Januar bis September 2017

Herkunftsland (ständiger Wohnsitz)	Ankünfte		Übernachtungen			Mittlere Aufenthaltsdauer <sup>3)</sup>
	aller Gäste	Veränderung <sup>1)</sup>	aller Gäste	Veränderung <sup>1)</sup>	Anteil <sup>2)</sup>	
<b>Nordrhein-Westfalen</b>	<b>603 134</b>	<b>+11,9</b>	<b>1 619 926</b>	<b>+10,1</b>	<b>100</b>	<b>2,7</b>
<b>Bundesrepublik Deutschland</b>	<b>494 229</b>	<b>+13,3</b>	<b>1 329 910</b>	<b>+11,8</b>	<b>82,1</b>	<b>2,7</b>
<b>Ausland</b>	<b>108 905</b>	<b>+5,8</b>	<b>290 016</b>	<b>+2,7</b>	<b>17,9</b>	<b>2,7</b>
<b>Europa</b>	<b>106 664</b>	<b>+4,5</b>	<b>285 469</b>	<b>+1,8</b>	<b>98,4</b>	<b>2,7</b>
EU-Länder	99 452	+5,1	270 621	+2,3	93,3	2,7
Belgien	11 879	+12,7	24 575	+7,0	8,5	2,1
Bulgarien	152	x	425	x	0,1	2,8
Dänemark	2 494	-8,9	5 618	-12,0	1,9	2,3
Estland	52	+40,5	113	+39,5	-	2,2
Finnland	406	-1,7	696	+11,9	0,2	1,7
Frankreich	2 559	-6,2	5 248	-10,3	1,8	2,1
Griechenland	42	+40,0	82	+32,3	-	2,0
Republik Irland	201	-41,4	498	-59,6	0,2	2,5
Italien	1 491	+14,0	2 736	+19,0	0,9	1,8
Kroatien	47	+235,7	218	+23,9	0,1	4,6
Lettland	76	+322,2	343	x	0,1	4,5
Litauen	41	-21,2	48	-40,7	-	1,2
Luxemburg	550	+18,3	1 554	+19,3	0,5	2,8
Malta	4	-50,0	20	+11,1	-	5,0
Niederlande	68 730	+4,4	203 674	+3,3	70,2	3,0
Österreich	1 212	+28,9	2 786	+13,8	1,0	2,3
Polen	437	+37,9	1 668	+5,6	0,6	3,8
Portugal	93	+97,9	229	+116,0	0,1	2,5
Rumänien	67	+34,0	233	-72,0	0,1	3,5
Schweden	2 979	+16,7	4 737	+1,0	1,6	1,6
Slowakische Republik	39	+85,7	105	+133,3	-	2,7
Slowenien	55	+31,0	104	+85,7	-	1,9
Spanien	782	+23,0	1 828	+20,0	0,6	2,3
Tschechische Republik	185	+66,7	338	+67,3	0,1	1,8
Ungarn	92	-10,7	201	-32,3	0,1	2,2
Vereinigtes Königreich	4 787	-9,5	12 544	-13,6	4,3	2,6
Zypern	-	-	-	-	-	-
Island	19	-42,4	31	-58,1	-	1,6
Norwegen	1 712	+40,6	2 712	+19,1	0,9	1,6
Russland	79	+79,5	115	+94,9	-	1,5
Schweiz	2 954	+9,9	6 817	+8,6	2,4	2,3
Türkei	48	+108,7	66	-49,6	-	1,4
Ukraine	37	+2,8	100	+2,0	-	2,7
sonstige europäische Länder	2 363	-29,1	5 007	-28,5	1,7	2,1
<b>Afrika</b>	<b>31</b>	<b>+24,0</b>	<b>95</b>	<b>+163,9</b>	<b>-</b>	<b>3,1</b>
Republik Südafrika	17	-10,5	44	+46,7	-	2,6
sonstige afrikanische Länder	14	+133,3	51	x	-	3,6
<b>Asien</b>	<b>217</b>	<b>-18,7</b>	<b>450</b>	<b>+23,6</b>	<b>0,2</b>	<b>2,1</b>
Arabische Golfstaaten	24	+71,4	58	+123,1	-	2,4
Volksrepublik China und Hongkong	19	-61,2	35	-49,3	-	1,8
Indien	16	+433,3	17	+466,7	-	1,1
Israel	60	+5,3	148	+124,2	0,1	2,5
Japan	17	+325,0	30	x	-	1,8
Südkorea	51	-50,0	110	-23,1	-	2,2
Taiwan	10	x	15	x	-	1,5
sonstige asiatische Länder	20	-45,9	37	-27,5	-	1,9
<b>Amerika</b>	<b>412</b>	<b>+33,8</b>	<b>718</b>	<b>+30,1</b>	<b>0,2</b>	<b>1,7</b>
Kanada	88	-1,1	158	+39,8	0,1	1,8
USA	164	+11,6	370	+16,0	0,1	2,3
sonstige nordamerikanische Länder	3	+50,0	3	+50,0	-	1,0
Mittelamerika und Karibik	9	+28,6	23	+76,9	-	2,6
Brasilien	22	-4,3	33	+22,2	-	1,5
sonstige südamerikanische Länder	126	+215,0	131	+67,9	-	1,0
<b>Australien</b>	<b>200</b>	<b>+7,5</b>	<b>334</b>	<b>-6,7</b>	<b>0,1</b>	<b>1,7</b>
<b>Neuseeland und Ozeanien</b>	<b>52</b>	<b>+85,7</b>	<b>89</b>	<b>+140,5</b>	<b>-</b>	<b>1,7</b>
<b>Ohne Angabe</b>	<b>1 329</b>	<b>x</b>	<b>2 861</b>	<b>x</b>	<b>1,0</b>	<b>2,2</b>

Anmerkungen Seite 79



## Reisegebiete in Nordrhein-Westfalen

Amtliche Schlüssel-Nummer	Verwaltungsbezirk	Amtliche Schlüssel-Nummer	Verwaltungsbezirk
<b>Eifel und Region Aachen</b>		<b>Bergisches Land</b>	
334 000	Städteregion Aachen	316 000	Leverkusen, krfr. Stadt
358 000	Kreis Düren	374 000	Oberbergischer Kreis
366 000	Kreis Euskirchen	378 000	Rhein.-Berg. Kreis
<b>Niederrhein</b>		<b>Bergisches Städtedreieck</b>	
112 000	Duisburg, krfr. Stadt	120 000	Remscheid, krfr. Stadt
114 000	Krefeld, krfr. Stadt	122 000	Solingen, krfr. Stadt
116 000	Mönchengladbach, krfr. Stadt	124 000	Wuppertal, krfr. Stadt
154 000	Kreis Kleve		
162 000	Rhein-Kreis Neuss		
166 000	Kreis Viersen		
170 000	Kreis Wesel		
370 000	Kreis Heinsberg		
<b>Münsterland</b>		<b>Bonn und Rhein-Sieg-Kreis</b>	
515 000	Münster, krfr. Stadt	314 000	Bonn, krfr. Stadt
554 000	Kreis Borken	382 000	Rhein-Sieg-Kreis
558 000	Kreis Coesfeld		
566 000	Kreis Steinfurt		
570 000	Kreis Warendorf		
<b>Teutoburger Wald</b>		<b>Köln und Rhein-Erft-Kreis</b>	
711 000	Bielefeld, krfr. Stadt	315 000	Köln, krfr. Stadt
754 000	Kreis Gütersloh	362 000	Rhein-Erft-Kreis
758 000	Kreis Herford		
762 000	Kreis Höxter		
766 000	Kreis Lippe		
770 000	Kreis Minden-Lübbecke		
774 000	Kreis Paderborn		
<b>Sauerland</b>		<b>Düsseldorf und Kreis Mettmann</b>	
958 000	Hochsauerland Kreis	111 000	Düsseldorf, krfr. Stadt
962 000	Märkischer Kreis	158 000	Kreis Mettmann
966 000	Kreis Olpe		
974 000	Kreis Soest		
<b>Siegerland-Wittgenstein</b>		<b>Ruhrgebiet</b>	
970 000	Kreis Siegen-Wittgenstein	113 000	Essen, krfr. Stadt
		117 000	Mülheim an der Ruhr, krfr. Stadt
		119 000	Oberhausen, krfr. Stadt
		512 000	Bottrop, krfr. Stadt
		513 000	Gelsenkirchen, krfr. Stadt
		562 000	Kreis Recklinghausen
		911 000	Bochum, krfr. Stadt
		913 000	Dortmund, krfr. Stadt
		914 000	Hagen, krfr. Stadt
		915 000	Hamm, krfr. Stadt
		916 000	Herne, krfr. Stadt
		954 000	Ennepe-Ruhr-Kreis
		978 000	Kreis Unna

# Nordrhein-Westfalen

## Kurorte und Erholungsorte des Landes

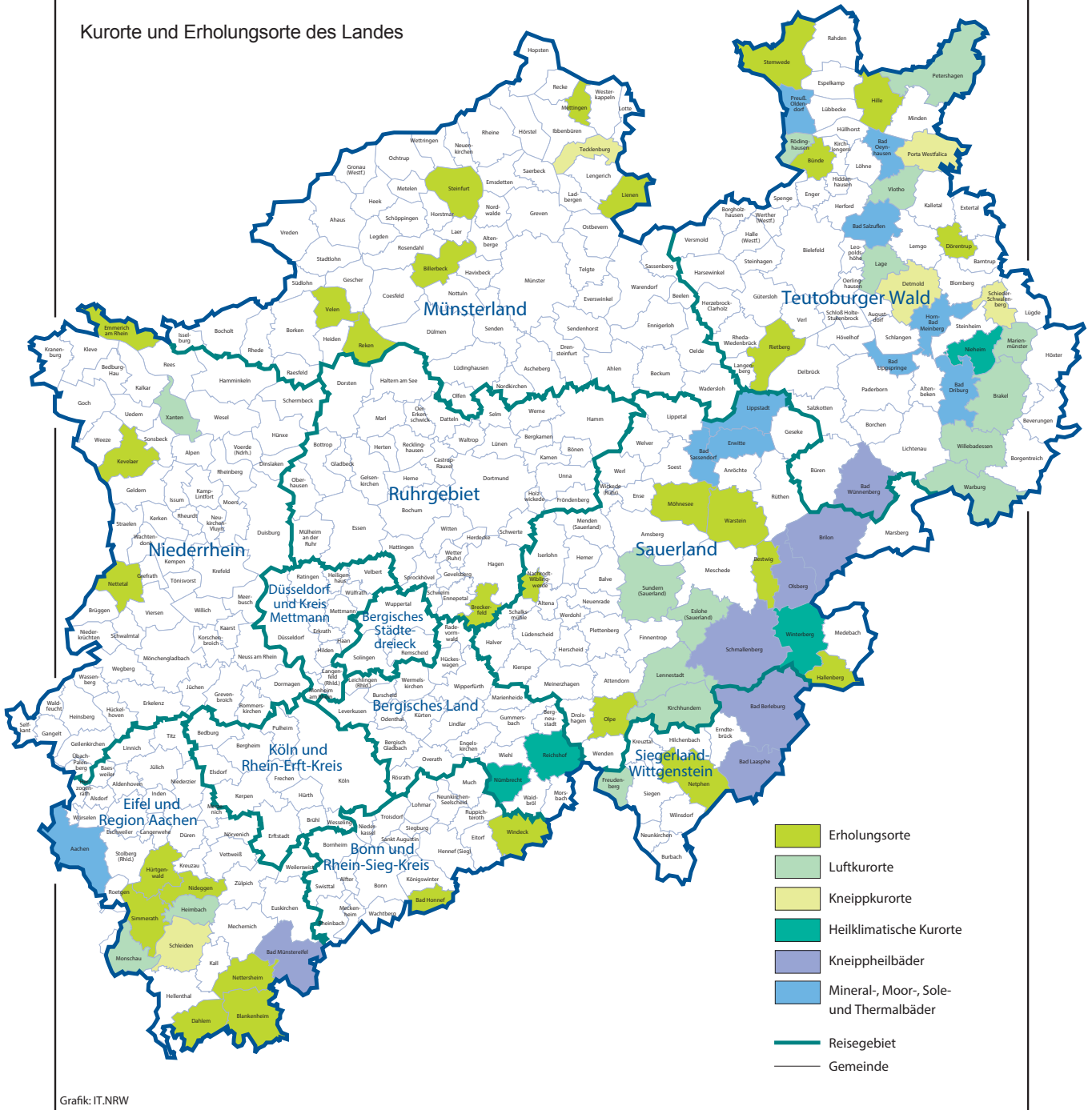

## Kurorte und Erholungsorte in Nordrhein-Westfalen

Amtliche Schlüssel-Nummer	Gemeinde	Amtliche Schlüssel-Nummer	Gemeinde
<b>Mineral-, Moor-, Sole- und Thermalbäder</b>		<b>noch: Luftkurort</b>	
334 002	Aachen, Stadt	966 016	Kirchhundem
762 004	Bad Driburg, Stadt	766 040	Lage, Stadt
774 008	Bad Lippspringe, Stadt	966 020	Lennebstadt, Stadt
770 004	Bad Oeynhausens, Stadt	762 024	Marienmünster, Stadt
766 008	Bad Salzuflen, Stadt	334 020	Monschau, Stadt
974 008	Bad Sassendorf	770 028	Petershagen, Stadt
974 016	Erwitte, Stadt	758 028	Rödinghausen
766 032	Horn-Bad Meinberg, Stadt	958 044	Sundern (Sauerland), Stadt
974 028	Lippstadt, Stadt	758 036	Vlotho, Stadt
770 036	Preußisch-Oldendorf, Stadt	762 036	Warburg, Stadt
		762 040	Willebadessen, Stadt
		170 052	Xanten, Stadt
<b>Heilklimatischer Kurort</b>		<b>Erholungsort</b>	
762 028	Nieheim, Stadt	382 008	Bad Honnef, Stadt
374 032	Nümbrecht	958 008	Bestwig
374 040	Reichshof	558 008	Billerbeck, Stadt
958 048	Winterberg, Stadt	366 008	Blankenheim
		954 004	Breckerfeld, Stadt
<b>Kneippkurort</b>		758 004	Bünde, Stadt
766 020	Detmold, Stadt	366 012	Dahlem
770 032	Porta Westfalica, Stadt	766 024	Dörentrup
766 060	Schieder-Schwalenberg, Stadt	154 008	Emmerich am Rhein, Stadt
366 036	Schleiden, Stadt	958 020	Hallenberg, Stadt
566 088	Tecklenburg, Stadt	770 012	Hille
		358 016	Hürtgenwald
<b>Kneippheilbad</b>		154 032	Kevelaer, Stadt
970 004	Bad Berleburg, Stadt	566 044	Lienen
970 028	Bad Laasphe, Stadt	566 056	Mettingen
366 004	Bad Münstereifel, Stadt	974 032	Möhnesee
774 040	Bad Wünnenberg, Stadt	962 044	Nachrodt-Wiblingwerde
958 012	Brilon, Stadt	970 032	Netphen, Stadt
958 036	Olsberg, Stadt	366 032	Nettersheim
958 040	Schmallenberg, Stadt	166 016	Nettetal, Stadt
		358 044	Nideggen, Stadt
<b>Luftkurort</b>		966 024	Olpe, Stadt
762 016	Brakel, Stadt	554 044	Reken
958 016	Eslohe (Sauerland)	754 032	Rietberg, Stadt
970 016	Freudenberg, Stadt	334 028	Simmerath
358 012	Heimbach, Stadt	566 084	Steinfurt, Stadt
		770 044	Stemwede
		554 064	Velen, Stadt
		974 044	Warstein, Stadt
		382 076	Windeck

Stand: Februar 2017

# Veröffentlichungen aus den Fachbereichen Handel und Verkehr

## Entwicklung von Umsatz und Beschäftigung in nordrhein-westfälischen Unternehmen des Einzelhandels, des Kraftfahrzeughandels, des Großhandels und des Gastgewerbes

Inhalt: Jedes der vier monatlich erscheinenden Hefte enthält die vorläufigen Ergebnisse der Umsatzentwicklung und der Entwicklung der Beschäftigtenzahlen als Messzahlen auf der Basis des Jahres 2010 und als prozentuale Abweichung zum Vormonat und zum Vorjahresmonat. Die Ergebnisse werden in einigen Eckzahlen für die wichtigsten Wirtschaftszweige dargestellt.

Einzelhandel:	Bestell-Nr. G11
Großhandel:	Bestell-Nr. G12
Kraftfahrzeughandel (inkl. Instandhaltung und Reparatur):	Bestell-Nr. G15
Gastgewerbe:	Bestell-Nr. G43

**Fachliche Auskünfte zu diesen Veröffentlichungen erteilen Ihnen gerne Dirk Kamps und Sabine Schmidt unter Telefon-Nr. 0211 9449-3827 bzw. 0211 9449-3826.**

## Gäste und Übernachtungen im Reiseverkehr Nordrhein-Westfalens

Inhalt: Das Heft enthält vorläufige Ergebnisse von Ankünften, Übernachtungen und Aufenthaltsdauer der Gäste in nordrhein-westfälischen Beherbergungsstätten sowie die Zahl der Beherbergungsstätten, Gästebetten und die prozentuale Kapazitätsauslastung gegliedert nach Bade-, Kur-, Erholungsorten und sonstigen Gemeinden, nach Betriebsarten, Regionaleinheiten, Reisegebieten und nach Herkunftsländern. Dargestellt wird die Anzahl, die prozentuale Veränderung gegenüber dem Vorjahresmonat sowie die durchschnittliche Aufenthaltsdauer in Tagen.

Bestell-Nr. G41

**Fachliche Auskünfte zu diesen Veröffentlichungen erteilen Ihnen gerne Markus Sesterhenn und Ursula Kuroczik unter Telefon-Nr. 0211 9449-3816 bzw. 0211 9449-3817.**

## Straßenverkehrsunfälle in Nordrhein-Westfalen

Inhalt: Der Monatsbericht enthält Ergebnisse von Straßenverkehrsunfällen und dabei Verunglückten in Nordrhein-Westfalen nach Unfallkategorien, nach Straßen-, Unfallarten, Unfalltypen, nach Tagesdatum, Ortslage, Art der Verkehrsbeteiligung, Unfallursachen und nach Fehlverhalten der Fahrzeugführer sowie die Anzahl der Verunglückten nach der Schwere der Verletzung, Altersgruppen und Geschlecht. Dargestellt werden die monatlichen und die kumulierten Zahlen, die Vorjahresergebnisse und die prozentuale Veränderung gegenüber den Vorjahreszeiträumen. Auf Gemeindeebene sind Ergebnisse nach Ortslage und Unfallkategorien enthalten.

Bestell-Nr. H12

## Straßenverkehrsunfälle in Nordrhein-Westfalen

Inhalt: Der Bericht enthält Ergebnisse von Straßenverkehrsunfällen und dabei Verunglückten in Nordrhein-Westfalen nach Unfallkategorien, nach Straßen-, Unfallarten, Unfalltypen, nach Tagesdatum, Ortslage, Art der Verkehrsbeteiligung, Unfallursachen und nach Fehlverhalten der Fahrzeugführer sowie die Anzahl der Verunglückten nach der Schwere der Verletzung, Altersgruppen und Geschlecht. Dargestellt werden die Jahreswerte, die Vorjahresergebnisse und die prozentuale Veränderung gegenüber den Vorjahreszeiträumen. Auf Gemeindeebene sind Ergebnisse nach Ortslage und Unfallkategorien enthalten. Zahlreiche Grafiken und eine Farbkarte runden den Bericht ab.

Bestell-Nr. H13

**Fachliche Auskünfte zu diesen Veröffentlichungen erteilen Ihnen gerne Petra Focks und Jörg Möller unter Telefon-Nr. 0211 9449-3820 bzw. 0211 9449-3821.**

## Binnenschifffahrt in Nordrhein-Westfalen

Inhalt: Der Monatsbericht enthält die Entwicklung des Güterverkehrs auf den nordrhein-westfälischen Binnenwasserstraßen nach Verkehrsbeziehungen und Güterabteilungen. Dargestellt werden die monatlichen Gütermengen in Tonnen bzw. der Containerumschlag für Nordrhein-Westfalen, die Mengen des Vormonats und des Vorjahresmonats sowie die kumulierten Jahregütermengen im Vergleich zum Vorjahreszeitraum mit der prozentualen Veränderung.

Bestell-Nr. H21

**Fachliche Auskünfte zu dieser Veröffentlichungen erteilen Ihnen gerne Dirk Kamps und Sabine Schmidt unter Telefon-Nr. 0211 9449-3827 bzw. 0211 9449-3826.**