



und Erden. . .	2	x	.	.	1200	Tabakerzeugnisse (ohne Abfälle)	5	x
rdgas-	-	-	-	-	1299	Veredlung von Erzeugnissen dieser Güter- abteilung	-	-
ergbau	2	x	.	.	13	Textilien	237	x
und Erden. . .	92	x	4 232 700	32	1310	Textile Spinnstoffe und Garne.	10	17 099 206
.	22	x	196 962	7	1320	Gewebe.	43	69 407 753
.	157	x	4 410 627	31	1330	Textilveredlung.	48	x
.	10	x	9 609 047	5	1391	Gewirke und Gestricke.	12	x
erzeugnisse .	6	x	148 319	14	1392	Konfektionierte Textilwaren (ohne Bekleidung)	70	x
oren,	12	x	495 480	26	1393	Teppiche und textile Fußbodenbeläge, auch konfektioniert	kg	14
.	42	x	1 211 722	36	1394	Sellerwaren	kg	4
.	11	.	2 885 581	30	1395	Vliesstoffe (auch getränkt, bestrichen, überzogen oder mit Lagen versehen) und Erzeugnisse daraus (ohne Bekleidung).	kg	12
.	4	.	97 467	16	1396	Technische Textilien	65	49 308 780
.	27	x	1 342 737	8	1399	Sonstige Textilwaren, a. n. g.	5	x
peiseeis)	4	x	85 542 600	10	14	Bekleidung	49	x
.	26	x	577 201	19	1411	Bekleidung aus Leder oder rekonstituiertem Leder (einschl. Mänteln) (ohne Bekleidungs- zubehör, Schuhe und Kopfbedeckungen)	-	-
.	13	x	460 971	42	1412	Arbeits- und Berufsbekleidung	St	11
.	508	x	3 186 592	26	1413	Sonstige Oberbekleidung (ohne Arbeits- und Berufsbekleidung).	St	19
.	55	.	.	.	1414	Wäsche.	11	5 795 500
.	2	.	.	.	1419	Bekleidung und Bekleidungszubehör, a. n. g.	12	x
.	7	.	.	30	1420	Pelzwaren	-	-
.	41	.	605 557 331	26	1431	Strumpfwaren.	4	x
.	11	.	124 048 886	17	1439	Bekleidung a. n. g., aus Gewirken oder Gestricken	St	4
.	24	x	474 688	18	1499	Veredlung von Erzeugnissen dieser Güterab- teilung (ohne Bekleidung aus textilen Stoffen)	2	x
.	24	x	465 843	.	15	Leder und Lederwaren	33	x
ereitungen, n oder zum einem Inhalt	2	.	.	17	1511	Leder und Lederfaserstoff; zugerichtete und gefärbte Felle	4	x
.	61	x	786 590	12	1512	Lederwaren (ohne Lederbekleidung und Schuhe)	16	x
.	29	x	453 031	.	1520	Schuhe	13	x
ereitet	26	.	.	.	1599	Veredlung von Erzeugnissen dieser Güter- abteilung
Güter-

Statistische Berichte Gäste und Übernachtungen im Reiseverkehr Nordrhein-Westfalens

Juni 2017



Gäste und Übernachtungen im Reiseverkehr Nordrhein-Westfalens

Juni 2017

**Bestell-Nr. G413 2017 06
(Kennziffer G IV – m 6/17)**

Herausgegeben von
Information und Technik Nordrhein-Westfalen, Geschäftsbereich Statistik
Mauerstraße 51, 40476 Düsseldorf • Postfach 10 11 05, 40002 Düsseldorf
Telefon 0211 9449-01 • Telefax 0211 9449-8000
Internet: <http://www.it.nrw.de>
E-Mail: poststelle@it.nrw.de

Erschienen im August 2017

Alle Statistischen Berichte finden Sie als PDF-Datei zum kostenlosen
Download in unserer Internet-Rubrik „Publikationen“.
© Information und Technik NRW, Düsseldorf, 2017
Auszugsweise Vervielfältigung und Verbreitung mit Quellenangabe gestattet.

Inhalt

	Seite
Hinweise	4
Vorbemerkungen	5
Grafiken	6
 Tabellenteil	
1. Entwicklung der Ankünfte und Übernachtungen	8
2. Kapazität und Leistung der Beherbergungsstätten im Juni 2017 nach	
2.1 Verwaltungsbezirken	9
2.2 Gemeindegruppen und Betriebsarten	23
2.3 Reisegebieten und Betriebsarten	27
2.4 Reisegebieten und Herkunftsländern	31
3. Leistung der Beherbergungsstätten von Januar bis Juni 2017 nach	
3.1 Verwaltungsbezirken	44
3.2 Gemeindegruppen und Betriebsarten	58
3.3 Reisegebieten und Betriebsarten	62
3.4 Reisegebieten und Herkunftsländern	66
4. Leistung der Campingplätze nach Herkunftsländern	79
 Karte	
Reisegebiete in Nordrhein-Westfalen	81
Übersicht der Reisegebiete / Regionen in Nordrhein-Westfalen	82
 Karte	
Kur- und Erholungsorte in Nordrhein-Westfalen	83
Verzeichnis der Kurorte und Erholungsorte in Nordrhein-Westfalen	84
Veröffentlichungen	86

Hinweise

Städteregion Aachen – Änderung des Gebietsstandes

Seit dem 21. Oktober 2009 bilden die Stadt Aachen und die Gemeinden des aufgelösten Kreises Aachen nach dem Aachen-Gesetz die Städteregion Aachen. Die Städteregion Aachen ist Rechtsnachfolgerin des Kreises Aachen und besteht als Gemeindeverband aus Aachen, Alsdorf, Baesweiler, Eschweiler, Herzogenrath, Monschau, Roetgen, Simmerath, Stolberg (Rhd.) und Würselen. Die Stadt Aachen ist regionsangehörig und hat zugleich die Rechtsstellung einer kreisfreien Stadt nach Maßgabe des Aachen-Gesetzes.

Aufgrund der hierarchisch aufgebauten Systematik der „Amtlichen Gemeindeschlüssel“ kann diese Doppelrolle in der regionalen Struktur einer statistischen Kreistabelle nicht dargestellt werden. Bei den Gruppierungen „Kreisfreie Städte“ wird somit die Stadt Aachen nicht mehr aufgeführt, sondern – falls für die jeweilige Statistik Gemeindeergebnisse vorliegen – als kreisfreie Stadt Aachen in einer „darunter-Position“ zur Städteregion Aachen ausgewiesen. In diesem Fall gehen die Werte der Stadt Aachen nicht mehr in die Summe der kreisfreien Städte ein, sondern in die Summe der Kreise. Eine Vergleichbarkeit dieser Summen mit den Ergebnissen nach dem früheren Gebietsstand ist somit nicht mehr gegeben.

Abweichungen in den Summen ergeben sich aus dem Runden der Einzelwerte

Eventuelle Abweichungen der Monatswerte in Tabelle 1 gegenüber den Monatswerten vorangegangener Statistischer Berichte ergeben sich durch Nachmeldungen.

Zeichenerklärung

(nach DIN 55 301)

0	weniger als die Hälfte von 1 in der letzten besetzten Stelle, jedoch mehr als nichts
–	nichts vorhanden (genau null)
...	Angabe fällt später an
x	Tabellenfach gesperrt, weil Aussage nicht sinnvoll
.	Zahlenwert unbekannt oder geheim zu halten

Vorbemerkungen

In der Beherbergungsstatistik des Reiseverkehrs werden monatlich die angekommenen Gäste und Gästeübernachtungen in Beherbergungsbetrieben und auf Campingplätzen erfasst, wobei die Gäste aus dem Ausland nach dem Herkunftsland (ständiger Wohnsitz) untergliedert werden. Bei Beherbergungsbetrieben wird die Zahl der angebotenen Betten und bei Campingplätzen die Zahl der angebotenen Stellplätze erhoben. Einmal jährlich wird bei Betrieben der klassischen Hotellerie zum Stichtag 31. Juli die Zahl der angebotenen Gästezimmer erfasst und in der Juli-Ausgabe dieses Berichts veröffentlicht.

Die Rechtsgrundlage dieser Erhebung ist das „Gesetz zur Neuordnung der Statistik über die Beherbergung im Reiseverkehr (Beherbergungsstatistikgesetz – BeherbStatG) vom 22. Mai 2002“ (BGBl. I S. 1642), zuletzt geändert durch Artikel 1 des Gesetzes vom 23. November 2011 (BGBl. I S. 2298). Nach § 3 (I) dieses Gesetzes werden nur Beherbergungsbetriebe in die Erhebung einbezogen, die zehn und mehr Schlafgelegenheiten bzw. bei Campingplätzen zehn und mehr Stellplätze aufweisen.

Darstellung der Ergebnisse

Die vorliegenden Monatsergebnisse enthalten vorläufige Zahlen. In der Regel weichen aber die endgültigen Ergebnisse nur geringfügig davon ab. In den aufsummierten Teiljahresergebnissen im zweiten Teil des Berichtes fließen jeweils nachträgliche Meldungen von Beherbergungsbetrieben ein, so dass diese Ergebnisse im Laufes des Jahres beständiger werden.

Zurzeit gibt es in Nordrhein-Westfalen zwei Gemeinden (von 396), die keine Beherbergungsstätte mit zehn und mehr Betten haben. Sie werden in der Erhebung nicht berücksichtigt.

Die Zahl der prädikatisierten Orte in Nordrhein-Westfalen beträgt zurzeit 72. Darunter befinden sich 10 Mineral-, Moor-, Sole- und Thermalbäder, 4 Heilklimatische Kurorte, 5 Kneippkurorte, 7 Kneippheilbäder, 16 Luftkurorte und 30 Erholungsorte. Eine Übersicht der Lage dieser Orte finden Sie am Ende des Berichtes.

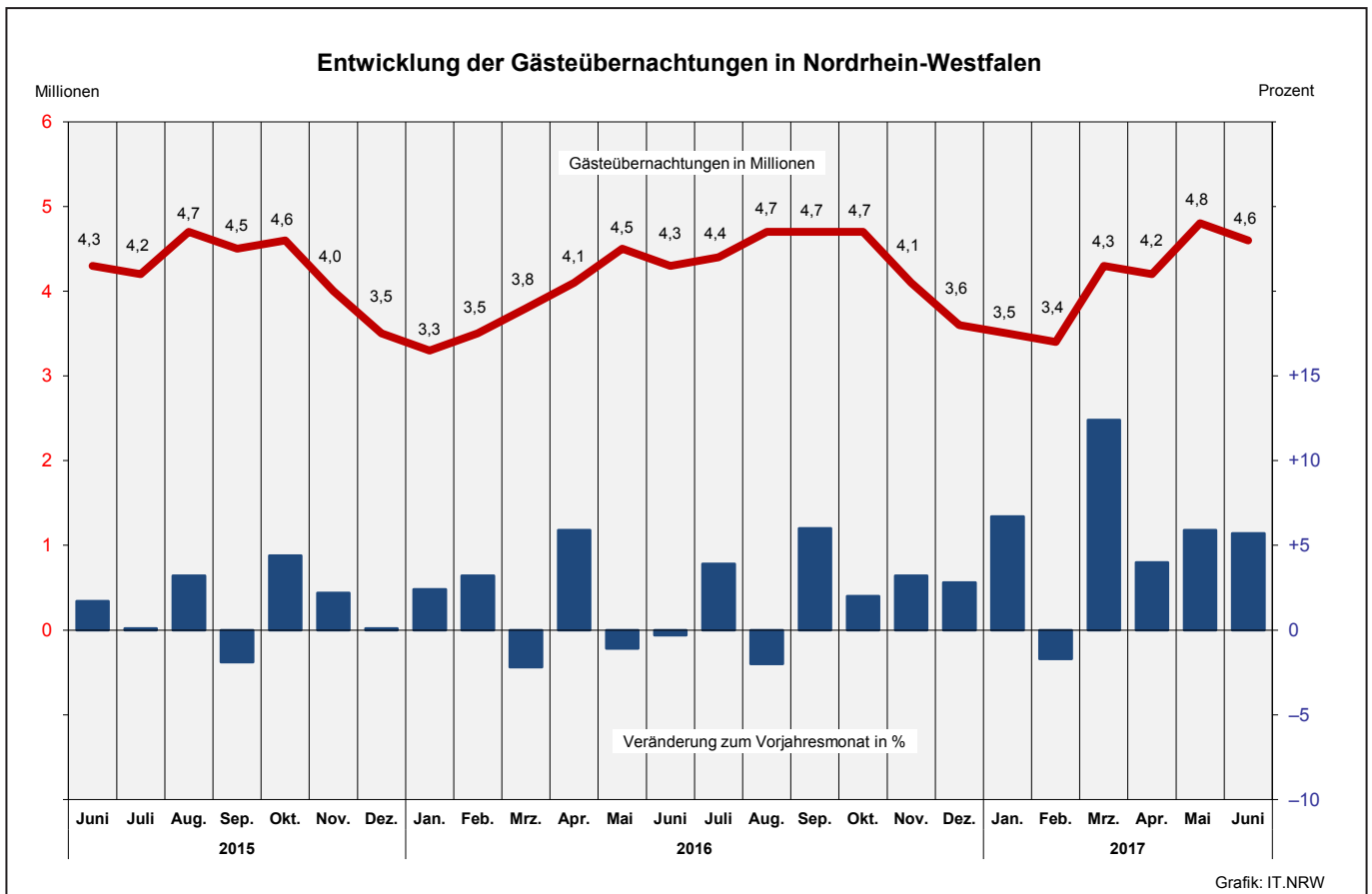
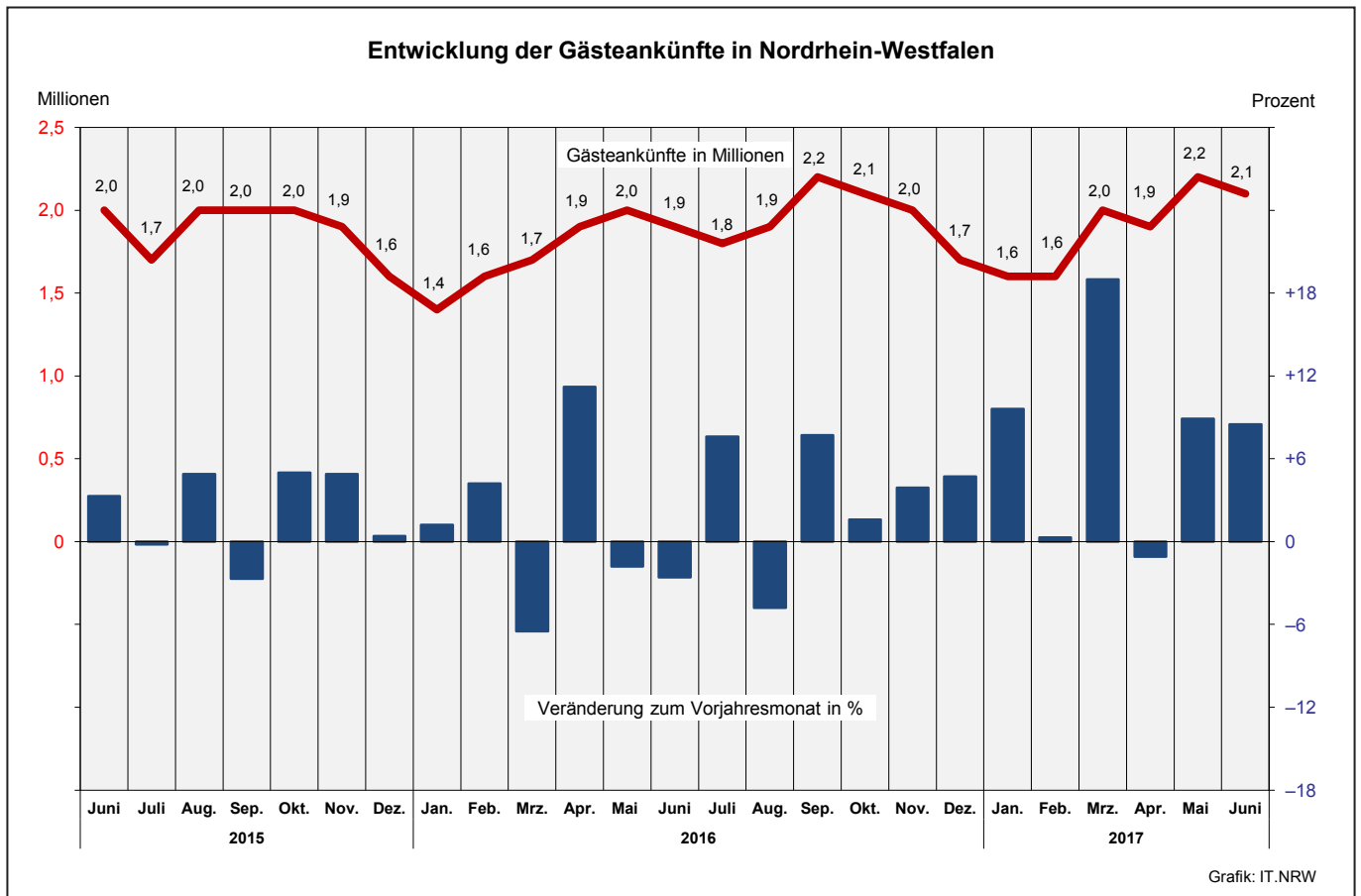

Übernachtungen in NRW je 1 000 Einwohner nach Reisegebieten
sowie Anteil der deutschen und ausländischen Gäste im Juni 2017

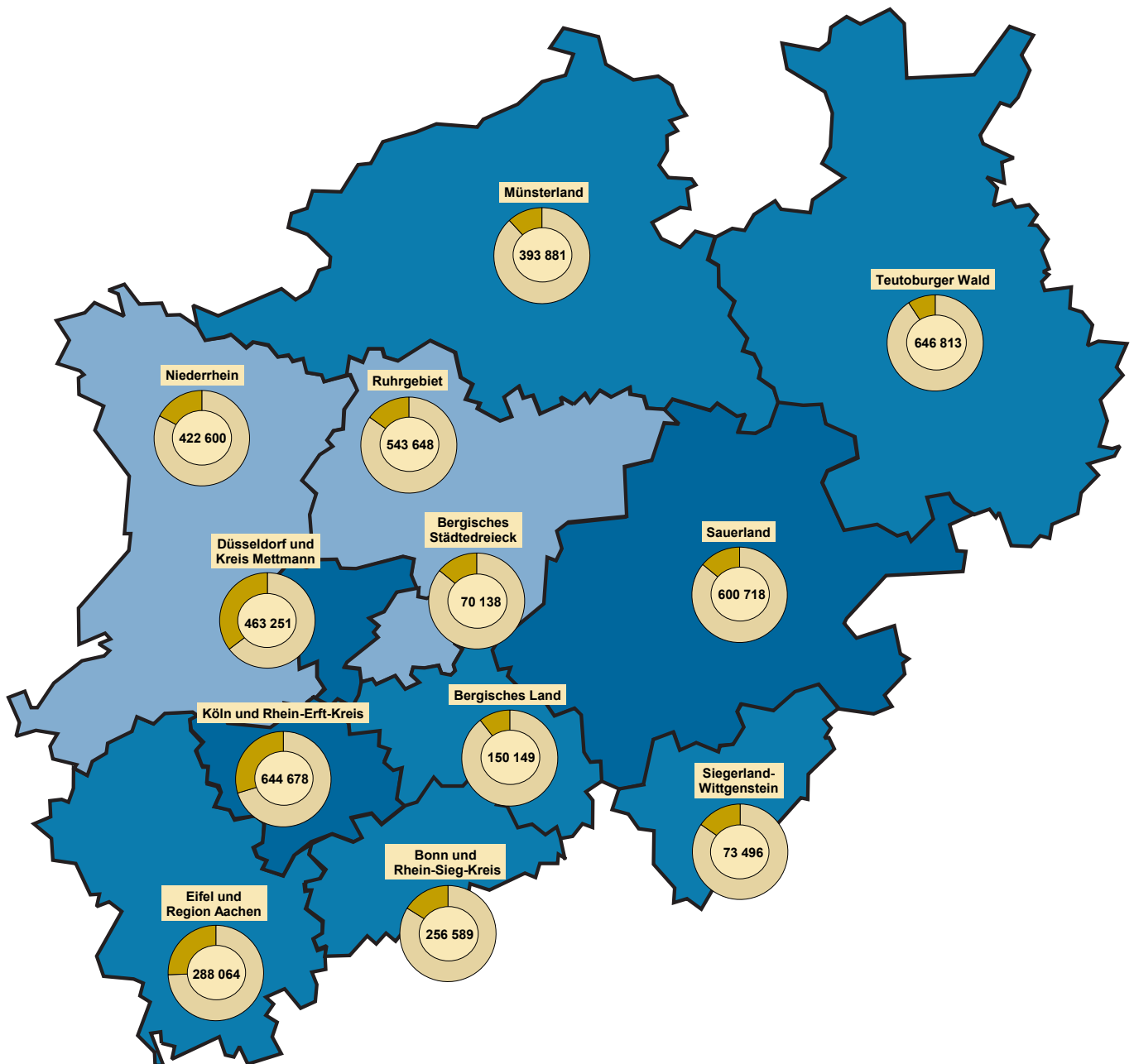

Beherbergungsintensität der
Übernachtungen je 1 000 Einwohner

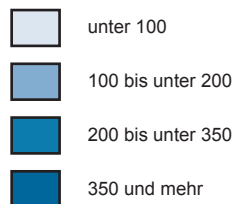

Kreisdiagramme

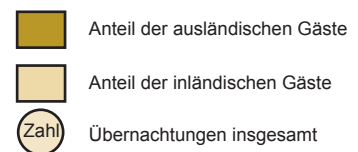

Grafik: IT.NRW

1. Entwicklung der Ankünfte und Übernachtungen

Zeitraum	Ankünfte		Übernachtungen		Ankünfte		Übernachtungen		
	aller Gäste	ausländischer Gäste	aller Gäste	ausländischer Gäste	aller Gäste	ausländischer Gäste	aller Gäste	ausländischer Gäste	
	Anzahl				Veränderungen zum Vorjahresmonat in %				
2015	Januar	1 414 799	314 248	3 200 932	660 188	+4,2	+0,1	+3,2	+0,6
	Februar	1 500 924	336 159	3 396 517	752 688	+0,6	+0,7	+2,5	+3,9
	März	1 766 830	377 958	3 921 491	788 221	+4,1	+2,0	+4,0	+1,7
	April	1 698 717	355 487	3 845 752	729 754	+3,7	-2,4	+0,4	-3,5
	Mai	2 044 178	429 328	4 553 550	899 757	-0,3	-6,3	-0,1	-7,5
	Juni	1 993 028	405 251	4 321 361	828 995	+3,3	+6,6	+1,7	+5,7
	Juli	1 716 104	421 526	4 200 434	965 651	-0,2	+2,1	+0,1	+1,1
	August	2 041 195	464 801	4 749 896	1 075 480	+4,9	-0,4	+3,2	+2,7
	September	2 037 376	410 086	4 463 687	836 596	-2,7	-6,9	-1,9	-6,7
	Oktober	2 024 570	454 878	4 609 008	969 682	+5,0	+12,5	+4,4	+14,1
	November	1 880 170	400 554	3 958 194	801 458	+4,9	+6,8	+2,2	+4,2
	Dezember	1 595 149	418 459	3 467 177	830 590	+0,4	-0,9	+0,1	-2,1
2016	Januar	1 432 163	320 256	3 277 124	672 027	+1,2	+1,9	+2,4	+1,8
	Februar	1 563 451	343 749	3 504 682	751 744	+4,2	+2,3	+3,2	-0,1
	März	1 651 998	366 223	3 833 474	765 466	-6,5	-3,1	-2,2	-2,9
	April	1 888 144	406 200	4 071 283	823 298	+11,2	+14,3	+5,9	+12,8
	Mai	2 006 489	421 733	4 502 835	870 767	-1,8	-1,8	-1,1	-3,2
	Juni	1 941 215	417 492	4 306 503	890 310	-2,6	+3,0	-0,3	+7,4
	Juli	1 845 853	432 398	4 363 338	967 576	+7,6	+2,6	+3,9	+0,2
	August	1 943 635	453 131	4 656 384	1 053 057	-4,8	-2,5	-2,0	-2,1
	September	2 193 417	472 865	4 731 382	960 786	+7,7	+15,3	+6,0	+14,8
	Oktober	2 057 737	461 426	4 699 659	984 539	+1,6	+1,4	+2,0	+1,5
	November	1 953 050	426 149	4 086 200	845 743	+3,9	+6,4	+3,2	+5,5
	Dezember	1 670 910	427 992	3 564 026	831 830	+4,7	+2,3	+2,8	+0,1
2017	Januar	1 569 291	377 535	3 495 705	782 704	+9,6	+17,9	+6,7	+16,5
	Februar	1 568 882	346 055	3 443 882	739 757	+0,3	+0,7	-1,7	-1,6
	März	1 965 755	454 070	4 307 943	939 532	+19,0	+24,0	+12,4	+22,7
	April	1 867 867	411 341	4 233 414	834 527	-1,1	+1,3	+4,0	+1,4
	Mai	2 185 681	504 717	4 768 512	1 038 982	+8,9	+19,7	+5,9	+19,3
	Juni	2 105 509	423 832	4 554 025	853 102	+8,5	+1,5	+5,7	-4,2
	Juli
	August
	September
	Oktober
	November
	Dezember

2.1 Kapazität und Leistung der Beherbergungsstätten nach Verwaltungsbezirken

Juni 2017

Amtliche Schlüsselnummer	Verwaltungsbezirk	Betriebe		Betten			Mittlere Aufenthaltsdauer ³⁾	
		geöffnete	Veränderung ¹⁾	angebotene	Veränderung ¹⁾	mittlere Auslastung ²⁾	aller Gäste	ausländischer Gäste
	Kreisfreie Städte							
111 000	Düsseldorf	225	+2,3	27 360	+5,2	47,0	1,6	1,7
112 000	Duisburg	51	+2,0	3 649	+5,6	42,6	2,1	2,0
113 000	Essen	95	+5,6	9 332	+12,5	38,6	1,9	1,8
114 000	Krefeld	22	–	1 683	–1,0	33,6	1,6	1,8
116 000	Mönchengladbach	31	–3,1	2 215	–	40,5	1,7	1,7
117 000	Mülheim an der Ruhr	29	–3,3	1 613	–1,7	30,9	1,8	2,7
119 000	Oberhausen	23	–	2 290	+2,7	52,7	2,1	1,7
120 000	Remscheid	18	–	906	+0,7	38,9	1,8	1,5
122 000	Solingen	19	–	975	–0,6	34,3	1,8	2,1
124 000	Wuppertal	41	–2,4	3 608	+1,5	45,5	2,6	2,2
154 000	Kreis Kleve	133	–2,9	5 717	–0,7	42,7	2,1	1,9
154 004	Bedburg-Hau	3	–40,0	85	–19,0	44,0	2,4	4,7
154 008	Emmerich am Rhein, Stadt	15	–	298	–	35,2	2,2	2,2
154 012	Geldern, Stadt	10	–	507	–0,8	59,1	3,5	2,9
154 016	Goch, Stadt	10	–	467	+1,3	42,0	2,1	2,0
154 020	Issum	3	–	32	–	31,8	2,2	2,4
154 024	Kalkar, Stadt	9	–	1 215	–	35,8	2,4	2,0
154 028	Kerken	4	–	75	–	29,7	1,6	1,2
154 032	Kevelaer, Stadt	20	–13,0	713	–9,4	38,2	2,0	2,2
154 036	Kleve, Stadt	12	–	694	–	44,9	1,7	1,9
154 040	Kranenburg	7	–	307	+0,7	57,2	2,0	2,0
154 044	Rees, Stadt	10	–	272	+20,9	48,1	2,1	3,2
154 048	Rheurdt	6	+20,0	144	–	35,0	2,3	3,3
154 052	Straelen, Stadt	6	–	178	+1,1	38,4	1,7	1,9
154 056	Uedem	4	–	175	+6,7	71,0	2,0	1,0
154 060	Wachtendonk	7	–	162	–8,0	27,9	2,8	1,4
154 064	Weeze	7	–	393	+1,3	40,5	1,2	1,0
158 000	Kreis Mettmann	98	–	6 946	–0,4	36,6	1,7	1,9
158 004	Erkrath, Stadt	4	–	244	+1,2	35,8	1,8	2,1
158 008	Haan, Stadt	5	–	442	–0,9	33,3	1,8	2,1
158 012	Heiligenhaus, Stadt	4	–	212	–6,6	24,5	1,7	2,5
158 016	Hilden, Stadt	13	–	1 011	–1,2	34,2	2,2	2,4
158 020	Langenfeld (Rhld.), Stadt	11	–8,3	439	–3,5	29,7	1,8	2,6
158 024	Mettmann, Stadt	7	–	971	+0,3	34,5	1,8	2,0
158 026	Monheim am Rhein, Stadt	7	+16,7	406	–0,5	41,8	1,7	1,5
158 028	Ratingen, Stadt	31	–	2 588	+0,5	40,0	1,6	1,6
158 032	Velbert, Stadt	13	–	566	+0,2	37,4	1,7	2,1
158 036	Wülfrath, Stadt	3	–	67	+3,1	41,8	7,1	27,4
162 000	Rhein-Kreis Neuss	90	–	6 337	–1,1	41,5	2,2	1,8
162 004	Dormagen, Stadt	18	–	760	+0,3	46,3	3,1	2,4
162 008	Grevenbroich, Stadt	9	–	544	–2,0	31,0	2,1	1,8
162 012	Jüchen	3	–	89	+2,3	28,4	1,6	1,2
162 016	Kaarst, Stadt	8	–	563	–0,9	34,1	1,6	2,1
162 020	Korschenbroich, Stadt	6	–	319	–	79,3	11,5	2,6
162 022	Meerbusch, Stadt	19	+5,6	944	+4,0	57,6	4,5	3,5
162 024	Neuss, Stadt	22	–4,3	3 016	–3,2	35,8	1,5	1,5
162 028	Rommerskirchen	5	–	102	+5,2	14,5	2,0	2,6
166 000	Kreis Viersen	71	–	2 718	+2,3	41,5	2,0	2,2
166 004	Brüggen	9	–	302	–0,7	36,2	2,1	2,3
166 008	Grefrath	4	–	192	–	36,6	3,1	2,0
166 012	Kempfen, Stadt	7	–	286	–	23,9	2,4	3,0
166 016	Nettetal, Stadt	15	+7,1	931	+10,4	59,0	2,0	2,2
166 020	Niederkrüchten	10	–9,1	64	–20,0	42,6	2,6	2,3
166 024	Schwalmtal	2	–	40	–	.	.	.
166 028	Tönisvorst, Stadt	4	–20,0	73	–36,0	.	.	.
166 032	Viersen, Stadt	9	–	238	+10,2	34,7	1,8	1,8
166 036	Willich, Stadt	11	+10,0	592	+1,7	32,8	1,8	2,0
170 000	Kreis Wesel	106	–	4 629	–0,7	42,0	1,8	2,0
170 004	Alpen	3	–	43	–4,4	19,9	1,5	1,5
170 008	Dinslaken, Stadt	11	–	366	+0,3	38,0	2,1	1,8
170 012	Hamminkeln, Stadt	8	–11,1	347	–11,3	30,2	2,5	10,5
170 016	Hünxe	5	–	116	–	18,4	1,8	1,3
170 020	Kamp-Lintfort, Stadt	6	+20,0	251	+8,7	41,1	1,7	1,9

1) Veränderung gegenüber dem Vorjahresmonat in % – 2) mittlere Auslastung = (Übernachtungen / angebotene Bettentage) * 100 – 3) mittlere Aufenthaltsdauer (in Tagen) = Übernachtungen / Ankünfte

Noch: 2.1 Kapazität und Leistung der Beherbergungsstätten nach Verwaltungsbezirken

Juni 2017

Amtliche Schlüsselnummer	Verwaltungsbezirk	Ankünfte				Übernachtungen			
		aller Gäste	Veränderung ¹⁾	ausländischer Gäste	Veränderung ¹⁾	aller Gäste	Veränderung ¹⁾	ausländischer Gäste	Veränderung ¹⁾
	Kreisfreie Städte								
111 000	Düsseldorf	243 291	+6,0	85 454	-5,6	386 887	-5,0	146 347	-19,2
112 000	Duisburg	22 642	+7,3	3 960	-11,0	46 632	+0,6	7 873	-25,0
113 000	Essen	57 240	+1,9	9 966	-14,7	110 623	-5,3	18 227	-28,8
114 000	Krefeld	10 604	-11,1	2 727	-22,2	16 951	-23,7	4 810	-34,5
116 000	Mönchengladbach	16 240	+7,4	3 350	-10,8	26 904	-4,6	5 783	-26,0
117 000	Mülheim an der Ruhr	8 641	-8,5	1 269	-27,0	15 839	-11,2	3 370	-29,0
119 000	Oberhausen	17 369	-1,3	2 562	-14,6	36 522	-1,0	4 251	-23,1
120 000	Remscheid	5 844	+2,1	1 396	+24,3	10 584	+0,5	2 145	+11,5
122 000	Solingen	5 575	+0,4	716	-13,5	10 306	-18,5	1 481	-20,9
124 000	Wuppertal	18 819	-13,3	2 875	-50,4	49 248	-12,1	6 241	-39,4
154 000	Kreis Kleve	50 247	+19,2	9 723	+20,6	106 504	+23,4	18 930	+28,3
154 004	Bedburg-Hau	547	-6,7	91	-40,9	1 301	-3,1	431	-31,3
154 008	Emmerich am Rhein, Stadt	3 194	+90,7	686	+49,5	6 946	+119,5	1 536	+97,4
154 012	Geldern, Stadt	2 918	+102,4	179	-26,3	10 186	+32,1	511	-50,7
154 016	Goch, Stadt	5 251	+13,0	1 093	+23,8	10 878	+19,7	2 186	+24,2
154 020	Issum	333	+56,3	74	-12,9	742	+16,1	178	-43,3
154 024	Kalkar, Stadt	9 884	+32,5	2 073	+65,8	23 797	+56,1	4 193	+95,0
154 028	Kerken	1 068	-20,0	85	+3,7	1 690	-7,0	106	-27,9
154 032	Kevelaer, Stadt	5 480	-0,3	802	+16,1	10 939	+2,2	1 793	+21,6
154 036	Kleve, Stadt	6 022	+1,9	1 117	+7,7	10 329	-10,2	2 156	+7,6
154 040	Kranenburg	2 888	+6,2	901	+95,4	5 694	+8,3	1 796	+89,5
154 044	Rees, Stadt	2 871	+61,7	414	+135,2	6 154	+56,7	1 331	+163,0
154 048	Rheurdt	707	-15,5	73	-6,4	1 622	-7,3	239	+70,7
154 052	Straelen, Stadt	1 515	-3,4	225	+52,0	2 505	-3,7	432	+61,2
154 056	Uedem	1 872	+48,9	1	-66,7	3 795	+0,2	1	-66,7
154 060	Wachtendonk	1 798	+59,4	124	-10,8	5 076	+96,0	173	-37,8
154 064	Weeze	3 899	-5,0	1 785	-17,7	4 850	-6,3	1 868	-19,5
158 000	Kreis Mettmann	43 744	-7,9	9 049	-26,7	76 364	-15,4	17 080	-32,7
158 004	Erkrath, Stadt	1 482	+11,7	243	+11,0	2 617	-19,8	503	-20,3
158 008	Haan, Stadt	2 470	-7,3	333	-21,1	4 414	-16,1	685	-39,6
158 012	Heiligenhaus, Stadt	908	-10,8	213	+41,1	1 558	-14,7	522	+34,9
158 016	Hilden, Stadt	4 612	-5,4	722	-29,1	10 363	-23,8	1 734	-50,6
158 020	Langenfeld (Rhld.), Stadt	2 161	-16,5	205	-41,9	3 916	-25,3	529	-48,5
158 024	Mettmann, Stadt	5 670	-17,7	1 204	-50,0	10 041	-19,2	2 362	-44,5
158 026	Monheim am Rhein, Stadt	3 138	-3,5	870	-25,0	5 246	-4,9	1 324	-32,8
158 028	Ratingen, Stadt	19 495	-6,3	4 857	-21,2	31 020	-11,7	8 014	-28,3
158 032	Velbert, Stadt	3 690	-5,9	379	-14,8	6 349	-14,7	777	-21,7
158 036	Wülfrath, Stadt	118	-6,3	23	+130,0	840	+42,1	630	+110,0
162 000	Rhein-Kreis Neuss	36 171	-9,0	9 277	-23,8	79 639	-11,9	16 606	-23,6
162 004	Dormagen, Stadt	3 385	+1,8	628	+21,0	10 624	+1,9	1 521	+49,9
162 008	Grevenbroich, Stadt	2 444	-	769	+5,9	5 054	-15,3	1 349	-11,4
162 012	Jüchen	465	-2,7	207	-30,3	759	-3,9	254	-47,0
162 016	Kaarst, Stadt	3 527	+10,1	626	-6,0	5 755	-27,5	1 308	-16,3
162 020	Korschenbroich, Stadt	661	-6,5	99	-10,0	7 592	-3,7	258	-18,4
162 022	Meerbusch, Stadt	3 817	+6,4	660	+1,7	17 025	+2,4	2 280	-11,2
162 024	Neuss, Stadt	21 645	-16,1	6 235	-32,0	32 386	-19,5	9 497	-32,9
162 028	Rommerskirchen	227	+1,3	53	+55,9	444	-16,5	139	+19,8
166 000	Kreis Viersen	18 757	-2,1	1 844	-6,2	38 375	-3,3	3 980	-20,4
166 004	Brüggen	2 413	-0,4	294	-1,7	5 052	-3,3	673	-16,7
166 008	Grefrath	721	-22,1	40	-61,9	2 237	+6,8	79	-57,1
166 012	Kempen, Stadt	1 162	-1,4	103	-46,4	2 784	-19,1	304	-47,2
166 016	Nettetal, Stadt	8 135	-0,2	558	+60,8	16 468	+10,0	1 246	+101,6
166 020	Niederkrüchten	1 030	+44,9	139	+33,7	2 701	+56,6	314	-2,5
166 024	Schwalmtal
166 028	Tönisvorst, Stadt
166 032	Viersen, Stadt	1 381	+9,6	104	-26,2	2 480	+2,6	184	-42,7
166 036	Willich, Stadt	3 256	-13,7	525	-17,7	5 822	-25,5	1 065	-45,6
170 000	Kreis Wesel	44 683	+29,4	5 182	+3,6	81 503	+26,5	10 493	+1,5
170 004	Alpen	216	+2,4	12	+9,1	322	-23,0	18	+38,5
170 008	Dinslaken, Stadt	2 245	-8,9	329	+8,2	4 629	+7,0	592	-6,3
170 012	Hamminkeln, Stadt	2 246	+23,4	114	+4,6	5 700	+37,8	1 192	+155,8
170 016	Hünxe	687	+21,6	158	+12,9	1 238	+35,4	207	+5,1
170 020	Kamp-Lintfort, Stadt	1 865	+34,5	129	+17,3	3 093	+17,9	240	-27,3

Anmerkungen Seite 9

Noch: 2.1 Kapazität und Leistung der Beherbergungsstätten nach Verwaltungsbezirken

Juni 2017

Amtliche Schlüsselnummer	Verwaltungsbezirk	Betriebe		Betten			Mittlere Aufenthaltsdauer ³⁾	
		geöffnete	Veränderung ¹⁾	angebotene	Veränderung ¹⁾	mittlere Auslastung ²⁾	aller Gäste	ausländischer Gäste
	Noch: Kreis Wesel							
170 024	Moers, Stadt	12	-7,7	698	-4,0	43,7	1,6	1,7
170 028	Neukirchen-Vluyn, Stadt	3	-	209	-	53,1	1,9	2,4
170 032	Rheinberg, Stadt	8	-	258	+13,2	37,3	2,0	2,1
170 036	Schermbeck	10	+11,1	581	+3,2	38,6	1,7	1,8
170 040	Sonsbeck	6	-	140	-0,7	28,1	2,7	2,5
170 044	Voerde (Niederrhein), Stadt	3	-	142	+3,6	39,9	2,2	1,4
170 048	Wesel, Stadt	14	-	792	-2,5	46,7	1,6	1,9
170 052	Xanten, Stadt	17	-	686	-1,3	53,4	2,0	1,6
100 000	Reg.-Bez. Düsseldorf	1 052	+0,4	79 978	+3,3	42,7	1,8	1,8
	Kreisfreie Städte							
314 000	Bonn	96	+1,1	9 020	+0,8	51,0	1,8	2,0
315 000	Köln	283	-1,4	32 160	+2,2	53,5	1,6	1,8
316 000	Leverkusen	22	+10,0	1 515	+3,5	46,5	1,8	2,1
	Städteregion Aachen	184	+1,1	9 523	+2,1	48,0	2,0	2,0
334 002	Aachen, kreisfreie Stadt	67	+1,5	5 489	+1,1	52,4	1,9	2,0
334 004	Alsdorf, Stadt	4	-	122	-	45,8	2,1	2,1
334 008	Baesweiler, Stadt	4	-	114	-	32,0	1,8	1,8
334 012	Eschweiler, Stadt	14	+7,7	300	+4,2	37,6	1,6	1,4
334 016	Herzogenrath, Stadt	4	-	127	-2,3	42,7	1,6	3,9
334 020	Monschau, Stadt	39	-2,5	1 253	+9,7	41,6	2,0	1,8
334 024	Roetgen	6	-14,3	114	-21,4	32,5	2,6	2,2
334 028	Simmerath	30	-	1 299	+0,2	46,4	3,0	2,6
334 032	Stolberg (Rhld.), Stadt	9	+12,5	389	+3,7	32,9	2,0	2,1
334 036	Würselen, Stadt	7	+16,7	316	+10,5	46,5	1,8	1,8
358 000	Kreis Düren	88	-2,2	3 870	-0,8	38,6	2,7	4,3
358 004	Aldenhoven	3	-	40	-	19,2	2,8	3,0
358 008	Düren, Stadt	13	-	526	+1,7	39,3	1,7	1,9
358 012	Heimbach, Stadt	23	-	1 614	-0,2	37,0	4,6	9,4
358 016	Hürtgenwald	8	-	312	-	43,4	2,1	2,3
358 020	Inden	2	-	50	-	.	.	.
358 024	Jülich, Stadt	9	-	454	+0,4	47,0	1,9	1,6
358 028	Kreuzau	6	-	142	-0,7	42,0	2,6	1,6
358 032	Langerwehe	1	-	10	-	-	-	-
358 036	Linnich, Stadt	3	-	55	+7,8	30,8	1,8	1,3
358 040	Merzenich	1	-	22	-	.	.	.
358 044	Nideggen, Stadt	15	-11,8	543	-8,1	37,7	2,3	1,9
358 048	Niederzier	3	-	75	+7,1	24,3	1,5	1,2
358 052	Nörvenich	1	-	27	-	.	.	.
358 056	Titz	-	-	-	-	-	-	-
358 060	Vettweiß	-	-	-	-	-	-	-
362 000	Rhein-Erft-Kreis	117	-0,8	7 668	+2,0	49,4	2,7	2,3
362 004	Bedburg, Stadt	5	-	308	+25,7	36,9	4,2	23,3
362 008	Bergheim, Stadt	17	-	514	+1,0	39,3	5,4	8,1
362 012	Brühl, Stadt	19	-5,0	2 710	+3,3	55,7	2,6	1,4
362 016	Elsdorf, Stadt	5	+25,0	100	+16,3	29,8	2,2	4,8
362 020	Erfstadt, Stadt	11	-	226	+0,4	28,6	2,3	1,1
362 024	Frechen, Stadt	10	-	803	-0,2	36,6	1,8	1,9
362 028	Hürth, Stadt	15	-6,3	1 365	-0,8	69,4	3,6	2,6
362 032	Kerpen, Stadt	17	+6,3	835	+2,3	39,0	2,5	1,9
362 036	Pulheim, Stadt	11	-8,3	468	-6,2	35,7	1,6	1,5
362 040	Wesseling, Stadt	7	-	339	+1,8	39,1	2,3	1,6
366 000	Kreis Euskirchen	143	-3,4	5 846	-2,6	42,2	2,6	3,4
366 004	Bad Münstereifel, Stadt	21	-4,5	668	-10,7	38,2	1,9	1,4
366 008	Blankenheim	22	+4,8	675	-0,1	38,4	2,3	2,2
366 012	Dahlem	12	-14,3	1 071	+2,6	42,0	4,2	6,4
366 016	Euskirchen, Stadt	11	-8,3	543	-3,7	37,5	1,8	1,8
366 020	Hellenthal	22	+4,8	508	+4,7	34,3	2,0	2,0
366 024	Kall	12	-	533	+9,2	43,6	2,2	1,9
366 028	Mechemich, Stadt	10	+25,0	231	+39,2	.	.	.
366 032	Nettersheim	11	-8,3	609	-2,9	69,6	4,8	3,6
366 036	Schleiden, Stadt	16	-15,8	874	-17,8	35,8	2,5	3,2
366 040	Weilerswist	1	-50,0	18	-35,7	.	.	.
366 044	Zülpich, Stadt	5	-	116	-	63,5	5,3	1,1

Anmerkungen Seite 9

Noch: 2.1 Kapazität und Leistung der Beherbergungsstätten nach Verwaltungsbezirken

Juni 2017

Amtliche Schlüsselnummer	Verwaltungsbezirk	Ankünfte				Übernachtungen			
		aller Gäste	Veränderung ¹⁾	ausländischer Gäste	Veränderung ¹⁾	aller Gäste	Veränderung ¹⁾	ausländischer Gäste	Veränderung ¹⁾
	Noch: Kreis Wesel								
170 024	Moers, Stadt	5 737	+1,5	1 239	+4,6	9 152	-3,0	2 045	-3,9
170 028	Neukirchen-Vluyn, Stadt	1 789	+43,1	198	+72,2	3 330	+56,8	482	+58,0
170 032	Rheinberg, Stadt	1 417	+5,7	354	+53,2	2 889	+6,4	760	+81,4
170 036	Schermbeck	4 168	+5,1	419	-27,5	6 989	+2,0	770	-43,9
170 040	Sonsbeck	2 108	+55,5	81	-27,0	5 745	+30,6	205	-39,7
170 044	Voerde (Niederrhein), Stadt	788	+15,0	59	-15,7	1 698	+19,7	84	-58,0
170 048	Wesel, Stadt	13 871	+85,8	1 534	+6,1	21 988	+68,9	2 989	+3,7
170 052	Xanten, Stadt	7 546	+18,4	556	-6,4	14 730	+22,1	909	-14,1
100 000	Reg.-Bez. Düsseldorf	599 867	+4,0	149 350	-10,0	1092 881	-2,9	267 617	-19,9
	Kreisfreie Städte								
314 000	Bonn	76 694	-1,1	12 142	-2,2	139 259	-0,8	24 866	-10,0
315 000	Köln	319 707	+18,5	93 011	+9,1	526 462	+13,2	168 069	+3,1
316 000	Leverkusen	11 432	+14,9	3 175	+0,7	21 121	+6,1	6 650	-8,0
334 000	Städteregion Aachen	71 844	+7,7	22 159	+10,6	146 800	+12,5	44 028	+23,1
334 002	Aachen, kreisfreie Stadt	45 907	+5,8	14 915	+12,8	89 183	+7,9	29 558	+27,6
334 004	Alsdorf, Stadt	802	+3,0	109	-6,0	1 677	-14,6	233	-4,9
334 008	Baesweiler, Stadt	611	-12,3	130	-17,2	1 095	-19,3	238	-29,2
334 012	Eschweiler, Stadt	2 156	-16,8	1 166	-12,5	3 428	-5,1	1 661	+5,7
334 016	Herzogenrath, Stadt	990	-0,1	18	-37,9	1 627	-10,4	71	-66,8
334 020	Monschau, Stadt	9 387	+41,3	2 616	-0,1	18 591	+48,0	4 759	+11,3
334 024	Roetgen	592	-22,5	185	+63,7	1 526	-19,9	409	+85,9
334 028	Simmerath	7 114	+9,8	1 849	+22,2	21 406	+30,0	4 839	+19,3
334 032	Stolberg (Rhld.), Stadt	1 886	-7,7	568	+8,6	3 844	-0,8	1 190	+30,1
334 036	Würselen, Stadt	2 399	+3,4	603	+46,0	4 423	+4,0	1 070	+39,7
358 000	Kreis Düren	20 098	+12,0	3 397	+11,2	53 504	+16,3	14 680	+1,7
358 004	Aldenhoven	83	-29,7	6	+50,0	230	-29,2	18	+12,5
358 008	Düren, Stadt	3 700	-4,9	729	-11,9	6 278	-12,9	1 412	-13,5
358 012	Heimbach, Stadt	5 039	+57,3	1 093	+25,2	23 148	+43,6	10 265	+3,7
358 016	Hürtgenwald	2 300	+31,0	467	+98,7	4 941	+21,5	1 073	+84,0
358 020	Inden
358 024	Jülich, Stadt	3 713	+6,3	468	-5,1	7 061	+6,5	760	-30,5
358 028	Kreuzau	682	-8,9	49	+69,0	1 788	+1,8	80	+3,9
358 032	Langerwehe
358 036	Linnich, Stadt	280	-14,9	60	+3,4	508	+4,1	79	+12,9
358 040	Merzenich
358 044	Nideggen, Stadt	3 501	+1,2	487	-0,6	7 992	+3,2	944	-6,3
358 048	Niederzier	359	-13,5	18	-33,3	547	-15,2	22	-21,4
358 052	Nörvenich
358 056	Titz
358 060	Vettweiß
362 000	Rhein-Erft-Kreis	43 934	+11,5	10 353	+21,1	118 216	+5,9	23 491	+6,5
362 004	Bedburg, Stadt	821	-43,4	102	-68,0	3 408	-2,4	2 376	+31,4
362 008	Bergheim, Stadt	1 119	-35,9	326	+41,7	6 057	-23,8	2 626	-8,3
362 012	Brühl, Stadt	18 257	+33,2	4 279	+29,9	47 419	+20,6	5 992	+24,1
362 016	Elsdorf, Stadt	399	+58,3	62	+129,6	894	+49,0	296	+174,1
362 020	Erfstadt, Stadt	2 016	+26,4	48	+336,4	4 545	+71,1	55	+400,0
362 024	Frechen, Stadt	4 792	+11,2	1 315	+35,6	8 811	+6,7	2 461	+33,2
362 028	Hürth, Stadt	7 924	+6,5	2 547	+24,4	28 425	+1,1	6 728	-5,2
362 032	Kerpen, Stadt	3 796	-9,0	1 069	+0,8	9 666	-15,0	2 036	-1,9
362 036	Pulheim, Stadt	3 109	-0,7	355	+14,5	5 010	-23,3	528	-35,6
362 040	Wesseling, Stadt	1 701	+5,2	250	-10,1	3 981	+20,0	393	-35,0
366 000	Kreis Euskirchen	33 643	+20,1	4 375	+34,6	87 760	+12,2	14 919	+26,2
366 004	Bad Münstereifel, Stadt	4 489	-4,0	469	+37,1	8 435	-14,2	639	+28,3
366 008	Blankenheim	7 234	+67,5	409	+34,5	16 771	+65,2	893	+57,5
366 012	Dahlem	3 293	+32,3	1 170	+71,6	13 727	+49,7	7 466	+67,9
366 016	Euskirchen, Stadt	3 488	+5,3	400	+20,5	6 109	-6,9	729	-9,1
366 020	Hellenthal	2 875	+30,0	516	+39,8	5 710	+8,4	1 029	+45,5
366 024	Kall	3 102	+9,2	145	+54,3	6 977	+12,5	274	+53,9
366 028	Mechemich, Stadt
366 032	Nettersheim	2 837	+22,0	23	+109,1	13 751	+4,7	83	-33,6
366 036	Schleiden, Stadt	4 534	+2,3	1 024	+8,6	11 459	-13,3	3 310	-16,7
366 040	Weilerswist
366 044	Zülpich, Stadt	451	+20,3	10	+66,7	2 392	+13,1	11	-21,4

Anmerkungen Seite 9

Noch: 2.1 Kapazität und Leistung der Beherbergungsstätten nach Verwaltungsbezirken

Juni 2017

Amtliche Schlüsselnummer	Verwaltungsbezirk	Betriebe		Betten			Mittlere Aufenthaltsdauer ³⁾	
		geöffnete	Veränderung ¹⁾	angebotene	Veränderung ¹⁾	mittlere Auslastung ²⁾	aller Gäste	ausländischer Gäste
370 000	Kreis Heinsberg	58	+5,5	1 596	+4,4	37,8	2,3	2,4
370 004	Erkelenz, Stadt	7	+16,7	220	+5,3	38,7	2,0	2,3
370 008	Gangelt	3	–	45	–	42,1	3,1	5,5
370 012	Geilenkirchen, Stadt	4	+33,3	156	+15,6	26,5	2,1	2,4
370 016	Heinsberg, Stadt	4	–	99	+2,1	45,1	1,4	1,2
370 020	Hückelhoven, Stadt	7	+16,7	174	+6,7	36,3	2,1	2,1
370 024	Selkant	1	–	–	–	.	.	.
370 028	Übach-Palenberg, Stadt	3	–	124	–1,6	25,1	3,0	–
370 032	Waldfeucht	2	–	40	–2,4	.	.	.
370 036	Wassenberg, Stadt	14	–	210	+4,0	33,0	2,4	2,4
370 040	Wegberg, Stadt	13	–	528	+3,3	44,9	2,7	2,1
374 000	Oberbergischer Kreis	106	+5,0	5 714	+5,9	43,1	2,8	2,2
374 004	Bergneustadt, Stadt	8	+33,3	447	+24,9	38,9	2,3	1,9
374 008	Engelskirchen	6	–	392	+0,5	78,7	6,8	1,4
374 012	Gummersbach, Stadt	16	+6,7	869	+9,3	39,1	2,1	2,3
374 016	Hückeswagen, Stadt	6	–	203	–	25,9	2,5	4,2
374 020	Lindlar	15	–	444	–0,9	40,3	2,2	3,3
374 024	Marienheide	3	–25,0	213	–24,2	.	.	.
374 028	Morsbach	2	–	209	–	.	.	.
374 032	Nümbrecht	8	–	719	+0,1	51,3	4,3	2,0
374 036	Radevormwald, Stadt	9	–	586	–2,8	31,2	2,9	1,1
374 040	Reichshof	9	+12,5	396	+2,1	63,6	11,9	10,5
374 044	Waldbrohl, Stadt	5	+25,0	499	+83,5	29,6	2,0	3,1
374 048	Wiehl, Stadt	8	–	418	–0,7	38,6	1,9	1,8
374 052	Wipperfürth, Stadt	11	+10,0	319	+3,6	38,2	1,8	1,9
378 000	Rhein.-Berg. Kreis	76	–2,6	3 661	+3,2	40,3	2,2	1,9
378 004	Bergisch Gladbach, Stadt	17	–5,6	1 169	–0,7	36,0	1,9	1,6
378 008	Burscheid, Stadt	5	–	190	–	34,9	1,8	2,5
378 012	Kürten	8	–	168	–7,2	40,0	2,1	1,8
378 016	Leichlingen (Rhld.), Stadt	10	–9,1	507	–6,8	69,6	8,1	7,2
378 020	Odenthal	6	–14,3	422	+56,3	35,4	1,5	1,7
378 024	Overath, Stadt	12	–	369	–1,1	23,6	2,0	2,6
378 028	Rösrath, Stadt	6	–	273	–	35,4	1,7	1,4
378 032	Wermelskirchen, Stadt	12	+9,1	563	+4,3	41,2	1,6	2,1
382 000	Rhein-Sieg-Kreis	152	+1,3	9 589	+0,9	40,0	2,1	2,3
382 004	Alfter	5	–	193	+2,7	50,8	2,2	2,9
382 008	Bad Honnef, Stadt	13	–13,3	1 102	–15,7	43,2	1,9	2,4
382 012	Bornheim, Stadt	15	–	586	–2,0	42,1	2,7	3,9
382 016	Eitorf	4	–20,0	312	+6,5	42,3	1,8	1,8
382 020	Hennef (Sieg), Stadt	13	–	1 062	+8,8	56,2	4,2	2,9
382 024	Königswinter, Stadt	23	–	1 715	–5,4	38,7	1,9	2,0
382 028	Lohmar, Stadt	8	–	212	+6,5	31,3	1,7	2,3
382 032	Meckenheim, Stadt	4	–	197	–2,0	48,9	1,9	2,0
382 036	Much	7	–	391	+0,3	29,4	2,2	2,2
382 040	Neunkirchen-Seelscheid	2	–	24	–	.	.	.
382 044	Niederkassel, Stadt	5	–	214	+0,9	46,2	1,8	2,5
382 048	Rheinbach, Stadt	6	+50,0	302	+37,3	50,2	1,6	1,4
382 052	Ruppichterath	2	–	90	+4,7	.	.	.
382 056	Sankt Augustin, Stadt	3	–	126	–	59,0	2,1	2,3
382 060	Siegburg, Stadt	15	+7,1	909	+22,5	38,1	2,0	3,5
382 064	Swisttal	5	–	851	–1,4	16,2	4,1	2,4
382 068	Troisdorf, Stadt	9	+12,5	726	+9,7	43,1	1,7	1,6
382 072	Wachtberg	4	–	251	–	28,6	1,7	1,5
382 076	Windeck	9	+12,5	326	–7,4	37,2	2,1	2,2
300 000	Reg.-Bez. Köln	1 325	+0,1	90 162	+1,8	47,9	2,0	2,0
	Kreisfreie Städte							
512 000	Bottrop	12	–	619	–	35,2	2,2	1,7
513 000	Gelsenkirchen	22	–	2 130	+1,3	43,2	2,5	2,2
515 000	Münster	79	–	8 100	+3,7	48,0	2,1	1,8

Anmerkungen Seite 9

Noch: 2.1 Kapazität und Leistung der Beherbergungsstätten nach Verwaltungsbezirken

Juni 2017

Amtliche Schlüsselnummer	Verwaltungsbezirk	Ankünfte				Übernachtungen			
		aller Gäste	Veränderung ¹⁾	ausländischer Gäste	Veränderung ¹⁾	aller Gäste	Veränderung ¹⁾	ausländischer Gäste	Veränderung ¹⁾
370 000	Kreis Heinsberg	11 322	+5,0	1 838	+12,6	26 092	+0,7	4 448	-11,8
370 004	Erkelenz, Stadt	1 274	-4,1	228	-26,0	2 553	-11,2	521	-35,5
370 008	Gangelt	1 013	+6,6	234	+1,3	3 147	+34,5	1 278	+34,8
370 012	Geilenkirchen, Stadt	601	+22,2	186	+4,5	1 240	-22,6	444	-47,3
370 016	Heinsberg, Stadt	1 558	+42,9	458	+58,5	2 193	+17,8	551	-0,2
370 020	Hückelhoven, Stadt	1 245	-1,7	115	-32,7	2 610	-5,4	241	-55,0
370 024	Selkant
370 028	Übach-Palenberg, Stadt	307	-7,5	-	-	935	-19,5	-	-
370 032	Waldfeucht
370 036	Wassenberg, Stadt	2 254	+26,0	350	+48,3	5 394	+38,9	855	+43,5
370 040	Wegberg, Stadt	2 654	-16,8	176	-0,6	7 248	-17,5	375	-43,6
374 000	Oberbergischer Kreis	30 578	+20,2	2 158	+26,4	84 597	+13,3	4 771	+18,9
374 004	Bergneustadt, Stadt	2 347	+52,8	77	+16,7	5 453	+69,7	149	-2,0
374 008	Engelskirchen	1 371	+20,8	238	+283,9	9 258	+1,3	343	+176,6
374 012	Gummersbach, Stadt	5 936	+18,2	1 047	+22,2	12 424	+25,5	2 368	+25,0
374 016	Hückeswagen, Stadt	3 154	+183,9	89	-12,7	7 911	+260,2	377	+31,8
374 020	Lindlar	3 183	+43,5	84	-13,4	6 975	+31,5	277	+1,8
374 024	Marienheide
374 028	Morsbach
374 032	Nümbrecht	2 557	-6,6	60	-	11 057	-7,8	121	-25,3
374 036	Radevormwald, Stadt	1 831	-27,9	80	+300,0	5 324	-30,6	89	+56,1
374 040	Reichshof	637	+5,8	2	-33,3	7 576	+2,4	21	-8,7
374 044	Waldbrol, Stadt	2 164	+238,1	64	x	4 424	+144,0	198	x
374 048	Wiehl, Stadt	2 579	-3,8	105	-8,7	4 985	-8,8	189	-3,6
374 052	Wipperfurth, Stadt	2 204	+0,8	127	-0,8	4 012	-5,5	244	-16,7
378 000	Rhein.-Berg. Kreis	20 270	-2,5	2 262	-13,3	44 431	-3,3	4 376	-13,1
378 004	Bergisch Gladbach, Stadt	6 599	-10,2	1 256	-2,8	12 642	-9,8	2 042	-8,8
378 008	Burscheid, Stadt	1 007	-0,3	143	+55,4	1 768	-9,1	363	+32,5
378 012	Kürten	968	+11,4	29	-6,5	2 041	-2,2	53	-39,1
378 016	Leichlingen (Rhld.), Stadt	1 354	+5,8	36	-30,8	11 017	+4,8	260	-19,5
378 020	Odenthal	3 068	+66,3	105	-24,5	4 486	+45,3	175	-30,6
378 024	Overath, Stadt	1 338	-20,2	212	-35,0	2 613	-21,1	559	-26,1
378 028	Rösrath, Stadt	1 679	-24,6	116	-47,7	2 903	-27,1	164	-55,6
378 032	Wermelskirchen, Stadt	4 257	-6,1	365	-20,0	6 961	-0,4	760	+3,3
382 000	Rhein-Sieg-Kreis	54 917	-1,8	7 156	-6,2	117 330	-4,8	16 505	-5,6
382 004	Alfter	1 327	-1,4	47	+67,9	2 942	-14,6	138	+100,0
382 008	Bad Honnef, Stadt	7 692	-18,1	674	-36,3	14 897	-17,7	1 635	-39,6
382 012	Bornheim, Stadt	2 706	+0,9	385	+37,5	7 409	+7,0	1 506	+17,5
382 016	Eitorf	2 357	+26,7	192	+29,7	4 148	+27,9	351	+7,0
382 020	Hennef (Sieg), Stadt	4 234	+3,7	367	+12,6	17 911	+4,3	1 051	+78,1
382 024	Königswinter, Stadt	10 809	-7,7	1 300	-27,9	20 317	-4,1	2 660	-23,9
382 028	Lohmar, Stadt	1 917	+11,6	179	+9,1	3 267	+37,1	420	+56,1
382 032	Meckenheim, Stadt	1 515	+6,1	202	-27,9	2 891	-4,7	401	-
382 036	Much	1 561	-14,9	329	+4,8	3 446	-13,8	734	-21,3
382 040	Neunkirchen-Seelscheid
382 044	Niederkassel, Stadt	1 670	+0,7	373	+14,4	2 965	+7,3	944	+30,9
382 048	Rheinbach, Stadt	2 854	+25,3	398	+11,5	4 549	+22,7	574	+14,6
382 052	Ruppichterath
382 056	Sankt Augustin, Stadt	1 066	-2,3	40	-27,3	2 229	+14,0	92	-37,0
382 060	Siegburg, Stadt	5 165	+0,9	827	-19,9	10 397	+9,1	2 901	-7,6
382 064	Swisttal	1 016	-17,7	69	-42,5	4 124	-54,5	165	-34,8
382 068	Troisdorf, Stadt	5 467	+17,4	1 652	+43,7	9 040	+7,6	2 722	+25,3
382 072	Wachtberg	1 292	+3,1	72	-32,1	2 156	-4,9	111	-51,5
382 076	Windeck	1 758	-7,2	37	-43,1	3 641	-20,5	80	-63,6
300 000	Reg.-Bez. Köln	694 439	+11,6	162 026	+8,5	1365 572	+8,2	326 803	+4,2
	Kreisfreie Städte								
512 000	Bottrop	2 998	-5,4	585	-3,5	6 543	-5,2	967	-27,1
513 000	Gelsenkirchen	11 016	-3,6	1 522	+0,5	27 699	-12,4	3 277	-6,9
515 000	Münster	59 690	+4,0	8 606	+60,0	124 017	+0,7	15 708	+47,3

Noch: 2.1 Kapazität und Leistung der Beherbergungsstätten nach Verwaltungsbezirken

Juni 2017

Amtliche Schlüsselnummer	Verwaltungsbezirk	Betriebe		Betten			Mittlere Aufenthaltsdauer ³⁾	
		geöffnete	Veränderung ¹⁾	angebotene	Veränderung ¹⁾	mittlere Auslastung ²⁾	aller Gäste	ausländischer Gäste
554 000	Kreis Borken	137	-0,7	5 458	-1,2	40,9	2,0	2,1
554 004	Ahaus, Stadt	13	-	538	-4,6	34,9	2,0	2,1
554 008	Bocholt, Stadt	17	-5,6	562	-5,2	43,2	1,9	2,1
554 012	Borken, Stadt	17	-	787	+0,1	33,6	2,3	2,4
554 016	Gescher, Stadt	4	+33,3	126	+14,5	56,2	1,7	1,6
554 020	Gronau (Westf.), Stadt	20	-	794	+0,3	43,1	2,0	2,5
554 024	Heek	2	-	179	+0,6	.	.	.
554 028	Heiden	3	-	121	-	39,3	3,0	3,2
554 032	Isselburg, Stadt	5	-	138	-	41,1	1,3	1,1
554 036	Legden	6	-	586	-	43,3	2,1	2,3
554 040	Raesfeld	7	-	201	-	37,0	1,7	1,1
554 044	Reken	11	+10,0	322	+15,4	45,5	2,0	2,5
554 048	Rhede, Stadt	5	-	83	+1,2	39,0	1,5	1,1
554 052	Schöppingen	7	-12,5	231	-7,2	37,8	2,0	2,2
554 056	Stadtlohn, Stadt	3	-	43	-21,8	.	.	.
554 060	Südlohn	3	-	158	-0,6	52,3	1,9	2,3
554 064	Velen, Stadt	7	-12,5	367	-10,0	43,5	2,5	3,7
554 068	Vreden, Stadt	7	-	222	-	50,0	1,8	1,7
558 000	Kreis Coesfeld	85	+2,4	3 762	-0,9	42,9	2,5	2,2
558 004	Ascheberg	6	-14,3	336	-6,9	39,0	2,1	1,7
558 008	Billerbeck, Stadt	7	+16,7	387	+6,9	48,7	2,4	3,1
558 012	Coesfeld, Stadt	9	+12,5	332	+16,9	39,5	1,5	1,5
558 016	Dülmen, Stadt	13	-	424	-	35,3	2,0	2,5
558 020	Havixbeck	8	-	224	+0,9	32,9	2,6	2,9
558 024	Lüdinghausen, Stadt	10	+11,1	168	+7,7	33,8	1,7	1,6
558 028	Nordkirchen	4	-	1 038	+0,1	.	.	.
558 032	Nottuln	10	-9,1	325	-26,5	35,1	2,0	2,1
558 036	Olfen, Stadt	4	-	56	-	.	.	.
558 040	Rosendahl	3	-	83	-	17,7	1,5	1,0
558 044	Senden	11	+10,0	389	+5,4	38,4	1,7	2,0
562 000	Kreis Recklinghausen	93	-1,1	4 468	-2,8	44,5	2,0	2,0
562 004	Castrop-Rauxel, Stadt	9	+12,5	501	+6,6	34,0	1,8	1,9
562 008	Datteln, Stadt	10	-9,1	334	-7,5	52,8	2,4	2,3
562 012	Dorsten, Stadt	19	-5,0	460	-20,6	37,5	2,1	3,6
562 014	Gladbeck, Stadt	6	-	455	-	62,8	1,7	1,5
562 016	Haltern am See, Stadt	20	-	948	-	51,3	2,0	1,7
562 020	Herten, Stadt	4	-	222	+2,8	40,5	1,6	1,6
562 024	Marl, Stadt	9	-	430	-	41,9	1,9	1,7
562 028	Oer-Erkenschwick, Stadt	5	-	458	-4,6	25,3	2,2	6,7
562 032	Recklinghausen, Stadt	8	-	574	-	47,4	2,2	2,7
562 036	Waltrop, Stadt	3	-	86	-	45,7	2,0	2,7
566 000	Kreis Steinfurt	179	+2,3	5 367	+0,2	42,5	2,6	2,5
566 004	Altenberge	4	-	192	-	44,2	1,5	3,0
566 008	Emsdetten, Stadt	11	-	408	-1,0	26,3	1,8	4,7
566 012	Greven, Stadt	12	+9,1	349	+12,6	37,4	1,8	1,7
566 016	Hörstel, Stadt	17	+13,3	381	+6,4	46,5	3,2	2,5
566 020	Hopsten	2	+100,0	22	+120,0	.	.	.
566 024	Horstmar, Stadt	3	-	55	-	95,0	4,0	4,1
566 028	Ibbenbüren, Stadt	15	-	442	-3,1	43,0	1,8	1,6
566 032	Ladbergen	9	-	186	+1,6	44,9	1,7	1,2
566 036	Laer	3	-	76	-	32,4	2,6	3,3
566 040	Lengerich, Stadt	8	-11,1	148	-12,4	33,5	2,5	2,6
566 044	Lienen	7	-	127	+1,6	53,9	4,4	6,9
566 048	Lotte	1	-	14	-	.	.	.
566 052	Metelen	3	-	87	-	35,1	2,3	-
566 056	Mettingen	8	-	227	-0,9	62,9	5,1	2,1
566 060	Neuenkirchen	3	-	94	-2,1	48,3	2,9	5,1
566 064	Nordwalde	3	+50,0	172	+19,4	23,7	2,3	-
566 068	Ochtrup, Stadt	5	-	102	-	28,3	1,6	1,5
566 072	Recke	5	-	117	-9,3	43,9	3,0	2,1
566 076	Rheine, Stadt	20	-	761	-7,3	44,7	2,2	2,1
566 080	Saerbeck	6	-	219	+0,5	35,1	2,1	1,2
566 084	Steinfurt, Stadt	7	-22,2	214	-10,8	31,5	1,9	3,1
566 088	Tecklenburg, Stadt	19	+5,6	802	+4,0	51,4	3,1	2,3
566 092	Westerkappeln	3	-	49	-	56,7	2,9	1,5
566 096	Wettringen	5	+25,0	123	+10,8	28,4	3,6	3,2

Anmerkungen Seite 9

Noch: 2.1 Kapazität und Leistung der Beherbergungsstätten nach Verwaltungsbezirken

Juni 2017

Amtliche Schlüsselnummer	Verwaltungsbezirk	Ankünfte				Übernachtungen			
		aller Gäste	Veränderung ¹⁾	ausländischer Gäste	Veränderung ¹⁾	aller Gäste	Veränderung ¹⁾	ausländischer Gäste	Veränderung ¹⁾
554 000	Kreis Borken	36 815	+6,6	4 345	+2,2	73 174	+11,3	9 169	+13,6
554 004	Ahaus, Stadt	2 979	-9,1	311	-6,9	6 103	-7,6	643	+7,3
554 008	Bocholt, Stadt	4 658	-0,7	620	-	8 628	-3,4	1 325	-3,9
554 012	Borken, Stadt	3 595	-1,6	340	+44,7	8 246	+5,0	803	+73,8
554 016	Gescher, Stadt	1 304	+66,8	93	+257,7	2 173	+66,8	145	+215,2
554 020	Gronau (Westf.), Stadt	5 659	+4,0	1 072	+7,1	11 369	+5,7	2 629	+8,5
554 024	Heek
554 028	Heiden	474	+6,5	13	-48,0	1 427	+6,7	41	-57,7
554 032	Isselburg, Stadt	1 327	+25,2	497	+27,1	1 702	+18,9	563	+15,1
554 036	Legden	3 654	-12,4	270	-60,5	7 604	-0,2	619	-22,4
554 040	Raesfeld	1 347	-3,2	83	+7,8	2 229	-1,8	95	-18,8
554 044	Reken	2 885	+50,4	157	+109,3	5 910	+68,6	398	+201,5
554 048	Rhede, Stadt	910	+20,8	242	+84,7	1 385	+9,4	278	+53,6
554 052	Schöppingen	1 282	+20,1	26	-67,9	2 618	+39,4	56	-79,3
554 056	Stadtlohn, Stadt
554 060	Südlohn	1 292	+12,9	180	+38,5	2 481	-3,3	409	+85,1
554 064	Velen, Stadt	2 276	+6,2	149	-29,0	5 585	+38,5	557	+18,8
554 068	Vreden, Stadt	1 950	+29,2	254	+30,9	3 468	+54,3	444	+37,9
558 000	Kreis Coesfeld	20 235	-1,9	1 486	+8,1	51 021	+4,4	3 202	+7,8
558 004	Ascheberg	1 905	-21,7	266	+14,2	3 927	-5,8	452	+25,6
558 008	Billerbeck, Stadt	2 350	+16,7	240	+3,0	5 748	+6,7	742	+7,2
558 012	Coesfeld, Stadt	2 739	-7,7	155	-3,7	4 223	-20,2	235	-32,1
558 016	Dülmen, Stadt	2 528	+3,6	206	-9,6	4 930	+13,4	524	-7,1
558 020	Havixbeck	853	+40,1	72	+16,1	2 209	+54,7	208	+74,8
558 024	Lüdinghausen, Stadt	1 487	+25,0	60	+27,7	2 598	+30,2	94	+25,3
558 028	Nordkirchen
558 032	Nottuln	1 727	-33,5	182	+14,5	3 421	-34,9	386	+8,4
558 036	Olfen, Stadt
558 040	Rosendahl	520	+29,4	20	-37,5	800	+17,0	20	-37,5
558 044	Senden	2 806	+13,0	254	+41,1	4 902	+12,8	498	+35,0
562 000	Kreis Recklinghausen	33 260	-4,0	4 725	-	66 040	+1,0	9 319	-13,3
562 004	Castrop-Rauxel, Stadt	2 882	+0,6	305	-12,4	5 104	-8,5	582	-35,7
562 008	Datteln, Stadt	2 723	+7,0	173	+66,3	6 652	+10,2	404	-38,2
562 012	Dorsten, Stadt	3 056	-8,6	289	-30,4	6 283	-4,6	1 035	+13,2
562 014	Gladbeck, Stadt	5 238	+16,1	2 246	+23,7	8 653	+9,1	3 392	-12,9
562 016	Haltern am See, Stadt	9 027	-3,6	306	-28,0	18 383	+3,1	508	-44,5
562 020	Herten, Stadt	1 636	-8,9	154	-17,6	2 698	-	252	-9,7
562 024	Marl, Stadt	2 801	-4,2	319	-7,8	5 410	+2,2	536	-25,5
562 028	Oer-Erkenschwick, Stadt	1 589	-17,5	23	-42,5	3 520	-3,2	155	+82,4
562 032	Recklinghausen, Stadt	3 728	-22,1	816	-16,2	8 158	-5,7	2 203	+1,0
562 036	Waltrop, Stadt	580	-2,8	94	+34,3	1 179	+0,5	252	+22,3
566 000	Kreis Steinfurt	40 131	+22,9	4 389	+6,2	102 894	+36,4	10 820	+9,7
566 004	Altenberge	1 688	+7,4	32	-20,0	2 568	+11,2	96	+41,2
566 008	Emsdetten, Stadt	1 832	-1,5	59	-55,3	3 218	+3,9	280	-12,5
566 012	Greven, Stadt	3 469	+26,0	421	+49,8	6 189	+24,2	699	+13,7
566 016	Hörstel, Stadt	4 813	+57,1	480	+35,6	15 357	+93,6	1 200	+59,8
566 020	Hopsten
566 024	Horstmar, Stadt	391	+47,0	31	+10,7	1 567	+156,5	127	+4,1
566 028	Ibbenbüren, Stadt	3 552	+6,0	444	-3,7	6 261	+17,9	693	+8,5
566 032	Ladbergen	1 983	+15,3	377	+15,6	3 390	+35,5	453	+7,3
566 036	Laer	281	-5,4	16	-11,1	739	+1,8	53	+47,2
566 040	Lengerich, Stadt	1 128	+33,6	82	-5,7	2 793	+48,4	215	-12,2
566 044	Lienen	802	+34,3	319	+25,1	3 507	+38,5	2 203	+36,0
566 048	Lotte
566 052	Metelen	401	+18,3	-	-	916	+43,8	-	-
566 056	Mettingen	983	+10,4	239	-0,4	4 977	+1,0	500	-11,2
566 060	Neuenkirchen	473	+19,4	30	+76,5	1 361	+22,1	152	+13,4
566 064	Nordwalde	537	-13,9	-	-	1 222	-26,1	-	-
566 068	Ochtrup, Stadt	547	-3,9	88	-6,4	867	-12,2	136	-0,7
566 072	Recke	567	-1,9	24	+60,0	1 728	-4,9	51	-33,8
566 076	Rheine, Stadt	4 708	+1,9	657	-8,8	10 200	-2,5	1 407	-2,5
566 080	Saerbeck	1 090	+10,0	82	-7,9	2 306	+3,0	98	-7,5
566 084	Steinfurt, Stadt	1 063	+8,6	66	+247,4	2 023	-1,3	202	x
566 088	Tecklenburg, Stadt	7 390	+42,8	743	-2,6	23 219	+61,6	1 687	-8,4
566 092	Westerkappeln	283	+9,3	32	-39,6	834	+17,0	49	-78,6
566 096	Wettringen	2 043	+148,5	138	+5,3	7 270	+215,4	436	+6,3

Anmerkungen Seite 9

Noch: 2.1 Kapazität und Leistung der Beherbergungsstätten nach Verwaltungsbezirken

Juni 2017

Amtliche Schlüsselnummer	Verwaltungsbezirk	Betriebe		Betten			Mittlere Aufenthaltsdauer ³⁾	
		geöffnete	Veränderung ¹⁾	angebotene	Veränderung ¹⁾	mittlere Auslastung ²⁾	aller Gäste	ausländischer Gäste
570 000	Kreis Warendorf	86	-1,1	3 107	+2,2	39,5	2,3	3,1
570 004	Ahlen, Stadt	7	-	293	+3,5	27,3	1,8	2,5
570 008	Beckum, Stadt	8	-	248	+1,6	38,2	2,1	2,5
570 012	Beelen	3	-	62	-	24,8	2,5	5,0
570 016	Drensteinfurt, Stadt	4	-20,0	86	-16,5	45,7	1,9	2,7
570 020	Ennigerloh, Stadt	6	-	179	+1,7	34,7	1,7	1,4
570 024	Everswinkel	5	-	141	-2,1	19,9	1,9	1,1
570 028	Oelde, Stadt	10	+11,1	385	+21,1	37,0	2,5	6,5
570 032	Ostbevern	6	-	317	+2,3	31,5	1,3	1,2
570 036	Sassenberg, Stadt	6	-	89	-	34,5	3,6	4,9
570 040	Sendenhorst, Stadt	7	-	246	+0,8	60,3	3,6	2,6
570 044	Telgte, Stadt	5	-28,6	265	-13,1	71,7	3,6	1,6
570 048	Wadersloh	5	+25,0	103	+51,5	34,0	2,1	2,6
570 052	Warendorf, Stadt	14	-	693	-0,1	37,7	1,9	1,9
500 000	Reg.-Bez. Münster	693	+0,4	33 011	+0,5	43,5	2,2	2,1
711 000	Kreisfreie Stadt Bielefeld	61	+7,0	4 300	+6,7	47,8	1,9	2,4
754 000	Kreis Gütersloh	108	-2,7	4 356	-0,4	40,1	2,2	2,6
754 004	Borgholzhausen, Stadt	3	-	67	-	.	.	.
754 008	Gütersloh, Stadt	22	-	1 150	-	43,5	2,0	2,1
754 012	Halle (Westf.), Stadt	8	-	488	-0,2	43,6	2,2	3,5
754 016	Harsewinkel, Stadt	8	-	505	+5,9	37,3	1,9	2,3
754 020	Herzebrock-Clarholz	3	-	96	-1,0	28,8	2,2	1,8
754 024	Langenberg	1	-50,0	30	-26,8	.	.	.
754 028	Rheda-Wiedenbrück, Stadt	16	-5,9	602	-	37,5	1,7	1,9
754 032	Rietberg, Stadt	8	-	311	+1,6	38,6	1,7	2,0
754 036	Schloß Holte-Stukenbrock, Stadt	17	-	456	+0,9	32,1	3,0	3,5
754 040	Steinhagen	4	-	139	+4,5	44,3	2,0	7,8
754 044	Verl, Stadt	7	-12,5	201	-2,9	48,4	3,1	9,2
754 048	Versmold, Stadt	6	-	118	-26,7	39,0	3,3	5,7
754 052	Werther (Westf.), Stadt	5	-	193	-	45,1	1,9	1,9
758 000	Kreis Herford	56	+3,7	2 580	+13,6	38,8	3,6	2,5
758 004	Bünde, Stadt	6	-	188	-	42,3	2,4	3,1
758 008	Enger, Stadt	-	-	-	-	-	-	-
758 012	Herford, Stadt	14	-	481	+1,5	24,7	1,7	2,5
758 016	Hiddenhausen	4	-	223	-2,2	27,3	1,7	1,4
758 020	Kirchlengern	1	-	17	-	.	.	.
758 024	Löhne, Stadt	7	-	377	-	80,9	15,9	2,0
758 028	Rödinghausen	6	+20,0	280	+75,0	39,4	2,4	8,9
758 032	Spenge, Stadt	3	+50,0	177	+132,9	.	.	.
758 036	Vlotho, Stadt	15	-	837	+11,3	34,7	4,5	1,9
762 000	Kreis Höxter	134	-1,5	6 396	+1,2	52,5	3,9	2,6
762 004	Bad Driburg, Stadt	40	-	2 794	-1,5	73,0	7,8	2,0
762 008	Beverungen, Stadt	18	-10,0	539	-2,7	42,1	2,3	2,0
762 012	Borgentreich, Stadt	3	+200,0	55	+71,9	25,2	4,7	7,3
762 016	Brakel, Stadt	12	+20,0	483	+30,2	29,2	2,2	5,7
762 020	Höxter, Stadt	23	-	923	+0,7	43,9	2,5	2,5
762 024	Marienmünster, Stadt	5	-37,5	126	-26,7	33,5	2,5	2,9
762 028	Nieheim, Stadt	8	-20,0	523	-0,9	26,4	3,7	6,9
762 032	Steinheim, Stadt	4	-	120	+12,1	28,4	1,6	2,6
762 036	Warburg, Stadt	17	-	639	+8,1	39,5	2,0	2,3
762 040	Willebadessen, Stadt	4	+33,3	194	-7,2	32,0	2,6	2,7
766 000	Kreis Lippe	203	+6,3	9 515	+3,9	48,3	3,6	2,9
766 004	Augustdorf	3	-	91	-	34,2	2,6	2,0
766 008	Bad Salzuffeln, Stadt	55	+7,8	3 945	+2,0	59,0	5,2	2,2
766 012	Barntrop, Stadt	4	+100,0	50	+212,5	.	.	.
766 016	Blomberg, Stadt	6	+50,0	186	+14,1	39,2	1,8	1,9
766 020	Detmold, Stadt	19	-13,6	744	-3,9	50,1	1,8	2,0
766 024	Dörentrup	9	+28,6	319	+43,0	34,7	2,5	1,1
766 028	Extertal	10	+42,9	325	+48,4	36,9	4,1	5,3
766 032	Horn-Bad Meinberg, Stadt	36	-2,7	2 220	-2,0	49,5	3,9	2,3

Anmerkungen Seite 9

Noch: 2.1 Kapazität und Leistung der Beherbergungsstätten nach Verwaltungsbezirken

Juni 2017

Amtliche Schlüsselnummer	Verwaltungsbezirk	Ankünfte				Übernachtungen			
		aller Gäste	Veränderung ¹⁾	ausländischer Gäste	Veränderung ¹⁾	aller Gäste	Veränderung ¹⁾	ausländischer Gäste	Veränderung ¹⁾
570 000	Kreis Warendorf	18 412	+7,0	2 494	+15,0	42 775	+5,8	7 802	+8,1
570 004	Ahlen, Stadt	1 332	+0,5	195	+7,1	2 399	-14,3	488	-19,9
570 008	Beckum, Stadt	1 340	-4,1	202	-26,3	2 842	+4,2	503	-29,7
570 012	Beelen	188	-14,5	24	+71,4	461	-2,3	119	+19,0
570 016	Drensteinfurt, Stadt	627	-3,4	170	+136,1	1 180	+25,0	454	+291,4
570 020	Ennigerloh, Stadt	1 107	+23,4	174	+132,0	1 865	-8,7	252	+40,0
570 024	Everswinkel	440	-1,3	16	+6,7	843	-15,6	17	-45,2
570 028	Oelde, Stadt	1 679	+2,4	335	+5,7	4 279	+40,0	2 180	+184,6
570 032	Ostbevern	2 313	-10,2	338	+87,8	2 992	-22,0	390	+61,2
570 036	Sassenberg, Stadt	1 884	+42,1	436	-18,2	6 869	+21,7	2 135	-33,6
570 040	Sendenhorst, Stadt	1 247	+3,2	162	+4,5	4 450	+0,3	417	+26,4
570 044	Telgte, Stadt	1 568	-22,9	125	-2,3	5 698	-16,7	204	-13,2
570 048	Wadersloh	501	+203,6	57	x	1 050	+56,3	151	-4,4
570 052	Warendorf, Stadt	4 186	+25,7	260	+21,5	7 847	+31,4	492	-5,4
500 000	Reg.-Bez. Münster	222 557	+5,1	28 152	+16,6	494 163	+8,0	60 264	+10,8
711 000	Kreisfreie Stadt Bielefeld	32 055	-2,9	5 175	+30,1	62 395	+5,0	12 298	+31,0
754 000	Kreis Gütersloh	27 381	+1,9	4 059	+15,3	59 280	+7,9	10 648	+5,1
754 004	Borgholzhausen, Stadt
754 008	Gütersloh, Stadt	7 326	+4,0	1 915	+16,1	15 010	+1,9	3 960	+1,7
754 012	Halle (Westf.), Stadt	2 885	-6,1	269	-11,2	6 388	-3,1	937	-14,7
754 016	Harsewinkel, Stadt	2 911	-6,2	485	+10,0	5 652	+6,8	1 114	+16,5
754 020	Herzebrock-Clarholz	376	-28,7	95	-32,1	830	-16,8	167	-28,6
754 024	Langenberg
754 028	Rheda-Wiedenbrück, Stadt	3 996	+0,9	405	+41,6	6 781	+8,4	786	+52,9
754 032	Rietberg, Stadt	2 127	-0,5	124	-20,5	3 598	-4,2	243	-28,1
754 036	Schloß Holte-Stukenbrock, Stadt	2 324	+0,2	306	+32,5	6 957	+12,1	1 072	-1,5
754 040	Steinhagen	906	+16,5	4	-81,8	1 848	+4,5	31	-71,6
754 044	Verl, Stadt	941	-2,7	170	+5,6	2 921	-7,6	1 570	-4,8
754 048	Versmold, Stadt	1 748	+28,3	57	+16,3	5 719	+63,1	326	+165,0
754 052	Werther (Westf.), Stadt	1 377	+15,2	216	+180,5	2 612	+46,7	417	+265,8
758 000	Kreis Herford	9 194	+8,2	633	-1,1	32 838	+9,0	1 581	+17,1
758 004	Bünde, Stadt	1 004	+8,3	102	+8,5	2 388	+14,3	317	+46,1
758 008	Enger, Stadt
758 012	Herford, Stadt	2 347	+10,5	207	-13,8	3 968	+23,7	514	+17,6
758 016	Hiddenhausen	1 048	-27,0	71	-31,1	1 825	-17,4	102	-41,4
758 020	Kirchlengern
758 024	Löhne, Stadt	579	.	16	+45,5	9 210	+1,3	32	+3,2
758 028	Rödinghausen	1 354	+123,1	23	+187,5	3 311	+138,4	204	+121,7
758 032	Spenge, Stadt
758 036	Vlotho, Stadt	2 482	-2,3	204	+14,0	11 079	-3,3	394	+0,8
762 000	Kreis Höxter	28 376	+7,0	1 734	-11,6	110 876	+4,6	4 551	-19,0
762 004	Bad Driburg, Stadt	7 976	+4,3	309	-45,3	62 023	+4,3	624	-41,7
762 008	Beverungen, Stadt	3 738	+11,5	241	+14,2	8 725	+12,3	494	+10,8
762 012	Borgentreich, Stadt	88	+319,0	4	+33,3	415	+90,4	29	+38,1
762 016	Brakel, Stadt	1 971	+54,7	33	+26,9	4 340	+39,9	187	+122,6
762 020	Höxter, Stadt	6 633	+7,3	527	-7,7	16 399	+0,7	1 343	-32,8
762 024	Marienmünster, Stadt	511	+57,2	39	+2,6	1 268	+30,2	114	-51,1
762 028	Nieheim, Stadt	1 536	+0,2	80	-35,0	5 651	+18,7	550	+17,3
762 032	Steinheim, Stadt	648	+59,2	15	+87,5	1 023	+11,1	39	+290,0
762 036	Warburg, Stadt	4 559	-13,8	319	+0,6	9 168	-15,5	722	-14,6
762 040	Willebadessen, Stadt	716	+42,1	167	+67,0	1 864	+13,2	449	+1,4
766 000	Kreis Lippe	44 903	+25,8	4 504	+8,8	160 838	+15,4	13 093	+6,8
766 004	Augustdorf	362	+170,1	1	x	935	+171,0	2	x
766 008	Bad Salzuflen, Stadt	13 681	+19,2	1 361	-0,2	70 970	+0,9	2 936	+0,4
766 012	Barntrop, Stadt
766 016	Blomberg, Stadt	1 231	+16,9	182	+52,9	2 185	+17,1	347	+39,9
766 020	Detmold, Stadt	6 399	+8,0	716	+2,3	11 785	+11,1	1 400	+5,7
766 024	Dörentrup	1 317	+94,0	18	+260,0	3 325	+109,4	20	+300,0
766 028	Extertal	1 263	+33,8	237	-3,3	5 206	+12,7	1 248	+28,9
766 032	Horn-Bad Meinberg, Stadt	8 696	+15,2	873	+43,8	33 877	+13,4	1 988	+32,6

Anmerkungen Seite 9

Noch: 2.1 Kapazität und Leistung der Beherbergungsstätten nach Verwaltungsbezirken

Juni 2017

Amtliche Schlüsselnummer	Verwaltungsbezirk	Betriebe		Betten			Mittlere Aufenthaltsdauer ³⁾	
		geöffnete	Veränderung ¹⁾	angebotene	Veränderung ¹⁾	mittlere Auslastung ²⁾	aller Gäste	ausländischer Gäste
	Noch: Kreis Lippe							
766 036	Kalletal	10	–	237	+1,3	19,0	2,9	2,2
766 040	Lage, Stadt	9	+12,5	199	–	31,0	2,9	7,5
766 044	Lemgo, Stadt	10	+11,1	327	+10,5	36,4	2,0	3,1
766 048	Leopoldshöhe	3	–	48	+2,1	.	.	.
766 052	Lügde, Stadt	12	+9,1	338	+16,2	14,9	1,8	2,6
766 056	Oerlinghausen, Stadt	5	–	169	–	41,2	2,3	2,4
766 060	Schieder-Schwalenberg, Stadt	12	+9,1	317	+8,9	31,9	2,8	3,5
766 064	Schlangen	–	–100,0	–	–100,0	–	–	–
770 000	Kreis Minden-Lübbecke	114	+2,7	6 755	+1,5	58,3	4,3	2,1
770 004	Bad Oeynhausen, Stadt	26	–7,1	3 402	–2,1	71,9	7,7	1,8
770 008	Espelkamp, Stadt	7	+16,7	230	+20,4	38,1	1,9	2,2
770 012	Hille	4	–	147	–	46,9	3,2	3,4
770 016	Hüllhorst	3	–	86	–	.	.	.
770 020	Lübbecke, Stadt	4	+33,3	109	+18,5	.	.	.
770 024	Minden, Stadt	19	+18,8	773	+6,0	37,3	1,7	1,7
770 028	Petershagen, Stadt	14	–	628	–	48,1	3,4	2,5
770 032	Porta Westfalica, Stadt	11	–	362	+27,5	28,8	1,9	1,9
770 036	Preußisch-Oldendorf, Stadt	11	–15,4	627	–6,3	63,8	8,5	3,2
770 040	Rahden, Stadt	5	–	187	+13,3	42,2	2,1	2,8
770 044	Stemwede	10	+25,0	204	+5,7	34,0	2,1	2,4
774 000	Kreis Paderborn	109	+0,9	5 543	+1,6	56,2	2,5	1,8
774 004	Altenbeken	2	–	34	–	.	.	.
774 008	Bad Lippspringe, Stadt	19	+5,6	1 343	–0,1	80,0	4,6	2,4
774 012	Borchen	7	–	266	–1,8	55,7	4,6	6,8
774 016	Büren, Stadt	12	–14,3	500	–6,4	40,0	1,8	2,7
774 020	Delbrück, Stadt	8	–	238	–0,4	43,1	1,6	1,7
774 024	Hövelhof	10	+11,1	280	+8,9	52,0	2,3	3,7
774 028	Lichtenau, Stadt	6	–	139	–	16,5	3,1	5,5
774 032	Paderborn, Stadt	31	+6,9	2 139	+5,7	49,1	1,8	2,1
774 036	Salzkotten, Stadt	2	–	69	–	.	.	.
774 040	Bad Wünnenberg, Stadt	12	–7,7	535	–2,0	63,7	2,9	1,1
700 000	Reg.-Bez. Detmold	785	+2,2	39 445	+3,1	50,2	3,1	2,4
	Kreisfreie Städte							
911 000	Bochum	41	+5,1	4 001	+0,7	42,2	1,6	1,6
913 000	Dortmund	62	–4,6	7 108	+0,1	46,3	1,7	1,8
914 000	Hagen	28	+12,0	1 632	+9,3	50,6	2,5	2,2
915 000	Hamm	24	–7,7	1 263	–5,8	37,4	1,4	1,4
916 000	Herne	12	–	590	+3,3	31,4	1,9	2,7
954 000	Ennepe-Ruhr-Kreis	66	–1,5	3 369	+4,1	45,9	2,5	1,9
954 004	Breckerfeld, Stadt	4	–	189	–3,1	32,1	2,0	1,6
954 008	Ennepetal, Stadt	3	–40,0	219	–16,4	85,9	9,8	1,5
954 012	Gevelsberg, Stadt	3	–	110	+2,8	53,2	2,0	1,7
954 016	Hattingen, Stadt	21	–	1 061	+2,1	54,7	3,1	3,1
954 020	Herdecke, Stadt	4	–	383	+12,3	39,6	1,6	1,2
954 024	Schwelm, Stadt	8	+14,3	354	+8,9	35,7	2,0	1,8
954 028	Sprockhövel, Stadt	6	–14,3	342	–4,5	43,0	2,1	1,6
954 032	Wetter (Ruhr), Stadt	6	–	178	–8,2	29,6	1,7	2,2
954 036	Witten, Stadt	11	+10,0	533	+28,7	34,2	1,7	1,8
958 000	Hochsauerlandkreis	465	–1,5	26 248	+1,6	41,4	3,0	3,0
958 004	Arnsberg, Stadt	25	–	1 319	–0,7	37,9	2,1	1,6
958 008	Bestwig	18	–	936	–	37,4	2,5	3,3
958 012	Brilon, Stadt	29	–	1 287	–2,1	35,0	3,1	2,7
958 016	Eslohe (Sauerland)	23	–4,2	987	–1,1	42,4	3,0	3,6
958 020	Hallenberg, Stadt	11	–	500	+0,2	42,5	2,3	2,9
958 024	Marsberg, Stadt	12	–	274	+1,1	32,5	2,6	2,8
958 028	Medebach, Stadt	21	–4,5	3 873	–0,3	58,2	3,6	4,2
958 032	Meschede, Stadt	28	+3,7	1 204	+8,4	38,9	2,1	2,6
958 036	Olsberg, Stadt	41	–	1 275	+1,3	45,2	2,9	2,4
958 040	Schmallenberg, Stadt	103	–3,7	4 470	+2,8	52,3	3,8	3,1
958 044	Sundern (Sauerland), Stadt	34	–	1 459	+0,7	47,8	2,2	2,1
958 048	Winterberg, Stadt	120	–1,6	8 664	+2,7	29,1	2,8	3,1

Anmerkungen Seite 9

Noch: 2.1 Kapazität und Leistung der Beherbergungsstätten nach Verwaltungsbezirken

Juni 2017

Amtliche Schlüsselnummer	Verwaltungsbezirk	Ankünfte				Übernachtungen			
		aller Gäste	Veränderung ¹⁾	ausländischer Gäste	Veränderung ¹⁾	aller Gäste	Veränderung ¹⁾	ausländischer Gäste	Veränderung ¹⁾
	Noch: Kreis Lippe								
766 036	Kalletal	4 806	+184,4	50	+16,3	14 065	+216,2	110	+19,6
766 040	Lage, Stadt	735	+12,6	33	+57,1	2 116	+3,5	247	+208,8
766 044	Lemgo, Stadt	2 093	+26,5	265	+18,8	4 145	+45,1	830	+47,4
766 048	Leopoldshöhe
766 052	Lügde, Stadt	911	-0,7	37	-51,9	1 666	+12,0	97	-49,7
766 056	Oerlinghausen, Stadt	914	-6,7	13	+62,5	2 087	-0,4	31	-8,8
766 060	Schieder-Schwalenberg, Stadt	1 660	+31,2	348	+64,9	4 693	+74,7	1 216	+103,7
766 064	Schlangen	-	-100,0	-	-	-	-100,0	-	-
770 000	Kreis Minden-Lübbecke	28 628	+8,6	3 182	+5,8	123 935	-0,5	6 742	+3,7
770 004	Bad Oeynhausen, Stadt	9 595	-2,3	492	-31,8	73 427	-6,0	904	-40,1
770 008	Espelkamp, Stadt	1 437	+48,1	115	+22,3	2 789	+33,3	256	-23,8
770 012	Hille	639	+7,6	197	+3,1	2 070	-9,2	675	-1,9
770 016	Hüllhorst
770 020	Lübbecke, Stadt
770 024	Minden, Stadt	5 280	-6,1	722	-36,4	8 892	+4,4	1 210	-25,3
770 028	Petershagen, Stadt	3 182	+15,4	194	+50,4	10 847	-1,7	477	-15,9
770 032	Porta Westfalica, Stadt	2 952	+57,4	174	+5,5	5 602	+55,8	336	+5,7
770 036	Preußisch-Oldendorf, Stadt	1 418	-24,0	52	-16,1	12 008	-9,7	167	-46,0
770 040	Rahden, Stadt	1 102	+14,9	85	+60,4	2 366	+16,4	237	+59,1
770 044	Stemwede	1 554	+85,9	690	x	3 268	+104,0	1 641	+366,2
774 000	Kreis Paderborn	38 633	+24,0	6 199	+50,1	96 651	+13,9	11 021	+2,2
774 004	Altenbeken
774 008	Bad Lippspringe, Stadt	7 143	+24,9	354	-30,2	32 976	+12,0	836	-30,7
774 012	Borchen	974	-7,5	38	-57,3	4 443	+1,4	257	-43,3
774 016	Büren, Stadt	3 252	-6,4	216	-25,0	6 005	-2,5	587	-5,6
774 020	Delbrück, Stadt	1 917	+0,5	278	-26,8	3 087	+4,9	481	-5,1
774 024	Hövelhof	2 118	+16,2	191	-9,9	4 813	+21,8	712	-7,5
774 028	Lichtenau, Stadt	224	+117,5	28	+21,7	687	+126,0	154	+22,2
774 032	Paderborn, Stadt	18 913	+29,6	2 402	+32,1	33 218	+30,5	5 009	+18,1
774 036	Salzkotten, Stadt
774 040	Bad Wünnenberg, Stadt	3 621	+77,8	2 643	+248,2	10 453	-6,6	2 917	+5,4
700 000	Reg.-Bez. Detmold	209 170	+11,2	25 486	+19,2	646 813	+7,9	59 934	+7,0
	Kreisfreie Städte								
911 000	Bochum	30 770	+1,3	4 662	-26,9	50 635	-6,8	7 444	-36,6
913 000	Dortmund	59 669	+3,7	13 086	+7,4	100 007	+3,9	23 084	+11,1
914 000	Hagen	9 773	+9,0	1 069	+4,4	24 659	+8,1	2 377	+4,1
915 000	Hamm	9 913	+3,9	1 247	+10,1	14 182	+2,5	1 803	+11,2
916 000	Herne	2 960	-21,4	171	-24,0	5 549	-15,4	456	-18,6
954 000	Ennepe-Ruhr-Kreis	19 560	+1,3	1 931	+7,2	48 763	-0,2	3 580	+8,5
954 004	Breckerfeld, Stadt	893	-6,1	27	+3,8	1 821	-2,7	43	+10,3
954 008	Ennepetal, Stadt	608	-33,1	169	-18,0	5 972	-10,0	250	-23,8
954 012	Gevelsberg, Stadt	894	-11,8	36	-35,7	1 755	+9,6	62	-36,1
954 016	Hattingen, Stadt	6 196	+4,8	344	-8,5	19 422	+5,9	1 064	+46,6
954 020	Herdecke, Stadt	2 811	-0,5	415	+6,7	4 550	-1,5	494	+6,2
954 024	Schwelm, Stadt	1 931	+15,0	460	+175,4	3 791	-1,4	842	+86,7
954 028	Sprockhövel, Stadt	2 060	-12,6	233	-7,5	4 408	-14,9	362	-17,0
954 032	Wetter (Ruhr), Stadt	942	-3,3	51	-19,0	1 579	-1,7	114	+1,8
954 036	Witten, Stadt	3 225	+19,9	196	-26,3	5 465	+6,4	349	-45,9
958 000	Hochsauerlandkreis	115 476	+25,1	19 331	+7,4	340 878	+21,4	58 672	+9,2
958 004	Arnsberg, Stadt	7 234	+11,4	1 083	+80,2	14 973	-2,5	1 702	+63,7
958 008	Bestwig	4 720	+29,4	506	-1,2	11 858	+19,7	1 655	+17,2
958 012	Brilon, Stadt	4 677	+14,6	576	+15,7	14 608	+19,4	1 550	+18,7
958 016	Eslohe (Sauerland)	4 118	-2,9	133	+54,7	12 550	+2,9	485	+24,4
958 020	Hallenberg, Stadt	2 726	+0,4	653	-14,2	6 368	+3,9	1 916	-8,0
958 024	Marsberg, Stadt	1 406	+56,4	111	-45,0	3 676	+99,8	310	-17,6
958 028	Medebach, Stadt	19 361	+54,5	2 124	-13,1	70 119	+44,3	8 833	-18,4
958 032	Meschede, Stadt	8 559	+36,8	841	+12,9	18 326	+45,7	2 165	+17,7
958 036	Olsberg, Stadt	6 060	+8,8	1 073	+0,5	17 476	+6,5	2 538	+3,8
958 040	Schmallenberg, Stadt	18 476	+28,4	3 689	+20,6	70 195	+9,9	11 531	+13,5
958 044	Sundern (Sauerland), Stadt	10 827	+7,6	674	+12,7	23 539	+6,8	1 420	-9,5
958 048	Winterberg, Stadt	27 312	+27,4	7 868	+6,1	77 190	+29,5	24 567	+21,2

Anmerkungen Seite 9

Noch: 2.1 Kapazität und Leistung der Beherbergungsstätten nach Verwaltungsbezirken

Juni 2017

Amtliche Schlüsselnummer	Verwaltungsbezirk	Betriebe		Betten			Mittlere Aufenthaltsdauer ³⁾	
		geöffnete	Veränderung ¹⁾	angebotene	Veränderung ¹⁾	mittlere Auslastung ²⁾	aller Gäste	ausländischer Gäste
962 000	Märkischer Kreis	104	-4,6	3 789	-3,8	34,1	2,2	2,4
962 004	Altena, Stadt	8	-	316	+1,6	30,5	1,9	1,4
962 008	Balve, Stadt	11	-	367	-3,4	38,3	2,3	6,1
962 012	Halver, Stadt	2	-	36	-	.	.	.
962 016	Hemer, Stadt	9	-	484	+14,4	38,3	7,3	1,3
962 020	Herscheid	2	-	38	-	.	.	.
962 024	Iserlohn, Stadt	13	-	544	-0,4	40,6	1,7	1,7
962 028	Kierspe, Stadt	4	-33,3	60	-35,5	19,1	4,2	3,9
962 032	Lüdenscheid, Stadt	11	-8,3	615	-6,1	36,5	1,8	2,4
962 036	Meinerzhagen, Stadt	11	-15,4	460	-24,1	29,5	2,2	2,1
962 040	Menden (Sauerland), Stadt	11	-	223	+6,7	26,2	1,9	3,4
962 044	Nachrodt-Wiblingwerde	3	-	210	-	47,7	2,1	2,1
962 048	Neuenrade, Stadt	6	-	146	-2,7	29,3	1,6	1,7
962 052	Plettenberg, Stadt	7	-	184	+3,4	20,9	1,7	2,2
962 056	Schalksmühle	-	-	-	-	-	-	-
962 060	Werdohl, Stadt	6	-	106	+3,9	19,5	2,3	2,1
966 000	Kreis Olpe	118	-	4 144	+1,2	37,4	2,3	2,5
966 004	Attendorn, Stadt	22	-4,3	893	-1,5	38,5	2,0	2,3
966 008	Drolshagen, Stadt	9	-	180	-2,2	29,0	2,6	2,2
966 012	Finnentrop	9	+12,5	187	+7,5	28,8	2,4	2,1
966 016	Kirchhundem	22	-4,3	649	-3,6	23,5	2,0	2,0
966 020	Lennebstadt, Stadt	35	-	1 266	-5,0	46,2	2,6	2,9
966 024	Olpe, Stadt	15	+7,1	727	+25,1	40,3	2,4	1,8
966 028	Wenden	6	-	242	-	29,1	1,8	2,5
970 000	Kreis Siegen-Wittgenstein	115	+0,9	4 856	+3,4	50,5	3,1	2,4
970 004	Bad Berleburg, Stadt	28	-	1 385	+4,3	60,1	8,3	2,9
970 008	Burbach	6	-	293	+0,7	45,8	3,9	2,8
970 012	Erndtebrück	1	-	28	-	.	.	.
970 016	Freudenberg, Stadt	8	+14,3	231	+27,6	31,4	1,8	1,5
970 020	Hilchenbach, Stadt	16	+14,3	731	+6,1	47,2	4,2	2,7
970 024	Kreuztal, Stadt	5	-	93	-4,1	53,5	2,7	3,9
970 028	Bad Laasphe, Stadt	12	-	545	-0,2	57,4	2,4	2,8
970 032	Netphen, Stadt	10	+11,1	259	+7,9	42,3	2,0	1,6
970 036	Neunkirchen	3	-	72	-	.	.	.
970 040	Siegen, Stadt	17	-10,5	853	+0,8	50,7	1,8	1,7
970 044	Wilnsdorf	9	-10,0	366	-3,2	36,0	1,8	1,9
974 000	Kreis Soest	155	-	8 341	+5,5	57,4	3,8	2,5
974 004	Anröchte	2	-	39	-	.	.	.
974 008	Bad Sassendorf	30	-9,1	2 009	+0,6	73,2	6,5	2,3
974 012	Ense	2	-33,3	38	-20,8	.	.	.
974 016	Erwitte, Stadt	19	+5,6	874	+5,7	71,3	5,8	7,4
974 020	Geseke, Stadt	3	-	730	+31,1	15,7	1,7	1,4
974 024	Lippetal	5	-	30	+11,1	19,3	1,7	1,6
974 028	Lippstadt, Stadt	23	-	1 189	-1,9	64,0	3,9	2,3
974 032	Möhnesee	18	-	1 273	+0,2	63,5	3,7	2,4
974 036	Rüthen, Stadt	11	-8,3	328	-11,8	36,5	2,4	2,0
974 040	Soest, Stadt	14	+27,3	897	+34,9	45,3	1,8	2,6
974 044	Warstein, Stadt	16	+6,7	489	+8,9	49,2	4,1	3,6
974 048	Welver	3	-	75	+5,6	23,8	2,1	30,0
974 052	Werl, Stadt	5	-	240	-	45,1	1,5	2,1
974 056	Wickede (Ruhr)	4	-	130	-1,5	76,3	5,8	2,1
978 000	Kreis Unna	64	-1,5	3 369	-	34,4	1,8	1,9
978 004	Bergkamen, Stadt	8	-	161	+6,6	.	.	.
978 008	Bönen	-	-	-	-	-	-	-
978 012	Fröndenberg/Ruhr, Stadt	5	-	178	-1,1	39,7	1,4	2,1
978 016	Holzwickede	3	-	209	+1,5	.	.	.
978 020	Kamen, Stadt	6	-	563	-	39,6	1,8	1,8
978 024	Lünen, Stadt	10	-	675	+7,8	28,0	1,7	1,7
978 028	Schwerte, Stadt	10	-	442	-0,2	41,3	1,6	1,5
978 032	Selm, Stadt	4	-	413	+0,2	22,9	3,1	2,1
978 036	Unna, Stadt	5	-16,7	350	-14,6	32,5	1,8	1,8
978 040	Werne, Stadt	13	-	378	-	45,0	2,2	2,0
900 000	Reg.-Bez. Arnsberg	1 254	-1,0	68 710	+1,7	43,8	2,5	2,4
	Nordrhein-Westfalen	5 109	+0,2	311 306	+2,2	45,5	2,2	2,0

Anmerkungen Seite 9

Noch: 2.1 Kapazität und Leistung der Beherbergungsstätten nach Verwaltungsbezirken

Juni 2017

Amtliche Schlüsselnummer	Verwaltungsbezirk	Ankünfte				Übernachtungen			
		aller Gäste	Veränderung ¹⁾	ausländischer Gäste	Veränderung ¹⁾	aller Gäste	Veränderung ¹⁾	ausländischer Gäste	Veränderung ¹⁾
962 000	Märkischer Kreis	18 445	-8,2	1 876	+3,4	39 998	-1,1	4 483	+11,3
962 004	Altena, Stadt	1 529	-21,5	86	+50,9	2 895	-8,3	121	+31,5
962 008	Balve, Stadt	1 828	-4,6	127	+64,9	4 219	+19,2	773	+228,9
962 012	Halver, Stadt
962 016	Hemer, Stadt	779	+3,3	40	+29,0	5 693	+15,2	50	+28,2
962 020	Herscheid
962 024	Iserlohn, Stadt	4 016	+6,2	528	-7,0	6 629	+3,4	919	-15,5
962 028	Kierspe, Stadt	289	-0,7	21	+31,3	1 223	+79,3	81	+125,0
962 032	Lüdenscheid, Stadt	3 638	-4,6	713	-1,1	6 729	-5,4	1 714	+10,3
962 036	Meinerzhagen, Stadt	1 957	-25,7	69	-18,8	4 209	-28,2	145	-9,9
962 040	Menden (Sauerland), Stadt	899	-25,0	52	+6,1	1 750	-4,4	177	+73,5
962 044	Nachrodt-Wiblingwerde	1 457	-8,6	30	-30,2	3 007	+13,6	62	+3,3
962 048	Neuenrade, Stadt	815	-8,9	76	+55,1	1 284	-19,0	129	+43,3
962 052	Plettenberg, Stadt	736	-9,7	53	-48,5	1 279	-20,0	114	-79,0
962 056	Schalksmühle	-	-	-	-	-	-	-	-
962 060	Werdohl, Stadt	272	-8,4	27	+145,5	621	-13,9	56	+154,5
966 000	Kreis Olpe	27 297	+21,5	4 674	+13,8	62 696	+32,0	11 548	+10,8
966 004	Attendorn, Stadt	7 271	+20,3	1 148	+1,3	14 258	+26,4	2 620	-8,7
966 008	Drolshagen, Stadt	1 976	+32,0	280	+102,9	5 101	+68,6	623	+137,8
966 012	Finnentrop	724	+7,6	59	-6,3	1 704	+6,5	121	-29,2
966 016	Kirchhundem	2 321	+5,5	198	+11,2	4 569	+1,6	397	-15,0
966 020	Lennestadt, Stadt	6 552	+9,3	2 085	+22,8	17 339	+11,1	6 045	+14,6
966 024	Olpe, Stadt	7 298	+55,2	736	-6,4	17 615	+91,4	1 317	+9,8
966 028	Wenden	1 155	-14,5	168	+52,7	2 110	-7,3	425	+136,1
970 000	Kreis Siegen-Wittgenstein	23 823	+6,7	4 673	+5,7	73 496	+0,8	11 260	-0,9
970 004	Bad Berleburg, Stadt	3 016	-9,1	254	+43,5	24 974	-14,0	740	-0,3
970 008	Burbach	1 034	-0,7	89	+23,6	4 029	+28,8	249	+33,9
970 012	Erndtebrück
970 016	Freudenberg, Stadt	1 234	+6,6	212	-10,5	2 173	+13,2	322	-21,1
970 020	Hilchenbach, Stadt	2 467	+3,6	227	+20,7	10 448	+1,1	620	+30,5
970 024	Kreuztal, Stadt	562	+14,7	138	+16,0	1 493	+37,5	539	+59,5
970 028	Bad Laasphe, Stadt	3 907	+6,1	2 131	-3,6	9 355	+8,7	6 002	+0,4
970 032	Netphen, Stadt	1 578	+23,7	154	+24,2	3 212	+46,1	248	+47,6
970 036	Neunkirchen
970 040	Siegen, Stadt	7 325	+17,9	1 236	+18,5	12 947	+15,7	2 113	-18,6
970 044	Wilnsdorf	2 172	-4,0	135	-11,2	3 950	-10,8	263	-9,6
974 000	Kreis Soest	41 878	+16,4	3 853	+16,8	157 146	+11,6	9 601	+18,5
974 004	Anröchte
974 008	Bad Sassendorf	7 078	+9,4	491	-3,9	45 961	+3,4	1 132	-16,2
974 012	Ense
974 016	Erwitte, Stadt	3 325	+11,3	48	-31,4	19 433	+5,1	355	+148,3
974 020	Geseke, Stadt	2 039	+53,0	187	-	3 439	+73,3	257	-8,9
974 024	Lippetal	643	+139,0	197	+194,0	1 090	+155,9	324	+159,2
974 028	Lippstadt, Stadt	6 914	+7,6	1 207	+15,6	26 691	+1,5	2 795	-0,2
974 032	Möhnesee	7 088	+12,3	273	+0,7	25 948	+19,1	659	+12,6
974 036	Rüthen, Stadt	2 981	+46,8	160	+400,0	7 167	+60,5	322	+71,3
974 040	Soest, Stadt	6 750	+25,0	672	+25,6	12 185	+43,3	1 755	+77,1
974 044	Warstein, Stadt	1 958	+23,6	414	+45,8	8 044	+8,7	1 485	+34,9
974 048	Welper	256	+48,0	3	-	536	+31,4	90	x
974 052	Werl, Stadt	2 107	-4,0	146	-29,5	3 245	+4,2	312	-12,6
974 056	Wickede (Ruhr)	517	+9,8	14	-41,7	2 974	+1,4	30	-38,8
978 000	Kreis Unna	19 912	+1,9	2 245	-2,5	36 587	-1,5	4 176	-5,4
978 004	Bergkamen, Stadt
978 008	Bönen	-	-	-	-	-	-	-	-
978 012	Fröndenberg/Ruhr, Stadt	1 481	+23,1	166	+41,9	2 122	+22,0	352	+79,6
978 016	Holzwickede
978 020	Kamen, Stadt	3 726	+3,5	534	+25,1	6 689	+14,7	957	+42,4
978 024	Lünen, Stadt	3 441	+2,7	413	-14,3	5 679	-3,1	697	-23,1
978 028	Schwerte, Stadt	3 440	+10,0	47	-60,2	5 475	+13,6	72	-68,0
978 032	Selm, Stadt	1 354	+28,3	45	+164,7	4 158	-17,0	94	+276,0
978 036	Unna, Stadt	1 888	-12,7	313	-2,5	3 409	-19,9	560	-33,2
978 040	Werne, Stadt	2 392	-5,2	389	-5,6	5 320	-1,7	764	-3,3
900 000	Reg.-Bez. Arnsberg	379 476	+10,9	58 818	+3,8	954 596	+10,7	138 484	+4,6
	Nordrhein-Westfalen	2 105 509	+8,5	423 832	+1,5	4 554 025	+5,7	853 102	-4,2

Anmerkungen Seite 9

2.2 Kapazität und Leistung der Beherbergungsstätten nach Gemeindegruppen und Betriebsarten

Juni 2017

Gemeindegruppe Betriebsart	Betriebe		Betten			Mittlere Aufenthaltsdauer ³⁾	
	geöffnete	Veränderung ¹⁾	angebotene	Veränderung ¹⁾	mittlere Auslastung ²⁾	aller Gäste	ausländischer Gäste
Mineral-, Moor-, Sole- und Thermalbäder	326	-0,3	23 892	-0,1	63,3	4,2	2,1
Hotels	103	-1,9	7 855	-1,2	49,9	1,9	1,7
Gasthöfe	6	-14,3	82	-12,8	27,3	2,7	1,8
Pensionen	73	-5,2	1 915	-3,6	53,3	4,9	3,9
Hotels garnis	47	+4,4	2 740	+4,5	46,2	1,9	2,4
Erholungs-, Ferien-, Schulungsheime	11	-	1 173	+1,3	41,1	3,0	3,8
Ferienhäuser, -wohnungen, -zentren	21	+5,0	374	+0,5	34,7	6,4	12,1
Hütten, Jugendherbergen u. Ä.	7	-	603	-1,1	38,4	2,9	8,2
Vorsorge- und Reha-Kliniken	46	+4,5	9 150	+0,3	88,0	22,7	17,3
Campingplätze	12	+9,1	.	.	.	2,3	1,9
Heilklimatische Kurorte	145	-2,0	10 302	+2,3	31,9	3,2	3,2
Hotels	49	+4,3	3 274	+6,3	34,1	2,2	2,8
Gasthöfe	14	-6,7	337	-7,2	24,1	3,2	3,1
Pensionen	23	-14,8	468	-13,8	22,5	2,5	2,6
Hotels garnis	4	-	474	+15,6	16,8	2,3	3,1
Erholungs-, Ferien-, Schulungsheime	14	-	901	-1,4	35,6	2,7	1,7
Ferienhäuser, -wohnungen, -zentren	25	-	3 721	+2,5	23,6	3,7	4,0
Hütten, Jugendherbergen u. Ä.	7	-	486	+0,2	29,1	2,2	2,0
Vorsorge- und Reha-Kliniken	3	-	641	-	87,1	24,5	-
Campingplätze	6	-	.	.	.	3,3	2,7
Kneippkurorte	77	-4,9	3 099	-2,6	42,0	2,5	2,6
Hotels	25	-7,4	1 014	+6,6	.	.	.
Gasthöfe	7	-12,5	94	-10,5	44,4	1,4	1,8
Pensionen	7	-	135	+8,0	24,1	2,9	3,1
Hotels garnis	11	-	425	-3,8	43,2	1,8	1,8
Erholungs-, Ferien-, Schulungsheime	6	+20,0	254	+12,4	50,0	2,7	5,1
Ferienhäuser, -wohnungen, -zentren	6	-	455	-	32,0	4,5	5,6
Hütten, Jugendherbergen u. Ä.	6	-14,3	526	-23,0	46,5	1,9	2,2
Vorsorge- und Reha-Kliniken	1	-	196	-	.	.	.
Campingplätze	8	-11,1	.	.	.	2,8	2,2
Kneippheilbäder	246	-2,4	10 165	+0,7	50,2	3,5	2,4
Hotels	72	+4,3	3 812	+6,2	.	.	.
Gasthöfe	38	-5,0	822	-2,6	32,8	2,5	2,8
Pensionen	34	-5,6	539	-8,2	.	.	.
Hotels garnis	11	-	286	+1,1	34,6	1,7	2,1
Erholungs-, Ferien-, Schulungsheime	9	-18,2	660	-25,3	37,0	2,9	44,0
Ferienhäuser, -wohnungen, -zentren	51	-7,3	1 321	-3,4	38,1	4,4	3,8
Hütten, Jugendherbergen u. Ä.	10	+11,1	687	+25,1	34,9	2,0	-
Vorsorge- und Reha-Kliniken	14	-	2 038	+2,5	77,4	29,9	2,7
Campingplätze	7	-	.	.	.	2,1	1,9
Heilbäder zusammen	794	-1,7	47 458	+0,4	52,3	3,7	2,4
Hotels	249	+0,4	15 955	+2,5	46,4	2,1	2,1
Gasthöfe	65	-7,1	1 335	-5,0	31,2	2,4	2,8
Pensionen	137	-6,8	3 057	-5,7	43,5	4,2	3,3
Hotels garnis	73	+2,8	3 925	+4,5	41,5	1,9	2,4
Erholungs-, Ferien-, Schulungsheime	40	-2,4	2 988	-6,1	39,3	2,9	3,8
Ferienhäuser, -wohnungen, -zentren	103	-2,8	5 871	+0,8	28,2	4,1	4,3
Hütten, Jugendherbergen u. Ä.	30	-	2 302	-1,1	37,3	2,2	6,4
Vorsorge- und Reha-Kliniken	64	+3,2	12 025	+0,6	86,0	23,7	5,4
Campingplätze	33	-	.	.	.	2,6	2,1

Anmerkungen Seite 9

Noch: 2.2 Kapazität und Leistung der Beherbergungsstätten nach Gemeindegruppen und Betriebsarten

Juni 2017

Gemeindegruppe Betriebsart	Ankünfte				Übernachtungen			
	aller Gäste	Verände- rung ¹⁾	aus- ländischer Gäste	Verände- rung ¹⁾	aller Gäste	Verände- rung ¹⁾	aus- ländischer Gäste	Verände- rung ¹⁾
Mineral-, Moor-, Sole- und Thermalbäder	111 733	+8,1	20 102	+7,7	466 549	+3,1	41 295	+14,8
Hotels	61 420	+5,5	14 155	+5,5	117 562	+8,4	24 552	+10,7
Gasthöfe	249	+17,5	25	+38,9	671	+15,1	44	+29,4
Pensionen	6 189	+3,8	205	-27,3	30 608	+1,4	798	-29,1
Hotels garnis	19 858	+11,4	4 317	+17,2	37 964	+12,0	10 539	+26,9
Erholungs-, Ferien-, Schulungsheime	4 766	+43,9	168	+88,8	14 453	+16,6	640	-6,8
Ferienhäuser, -wohnungen, -zentren	608	+33,3	57	-16,2	3 889	+13,5	692	-19,1
Hütten, Jugendherbergen u. Ä.	2 363	+7,9	273	-23,5	6 947	+2,0	2 231	+152,9
Vorsorge- und Reha-Kliniken	10 644	-4,8	7	-65,0	241 489	-3,0	121	-80,8
Campingplätze	5 636	+40,5	895	+21,4	12 966	+68,4	1 678	+29,7
Heilklimatische Kurorte	32 042	+21,8	8 010	+5,4	101 474	+21,1	25 259	+20,7
Hotels	14 893	+9,1	4 892	-9,7	33 495	+12,8	13 604	+6,0
Gasthöfe	740	+25,6	152	-14,1	2 355	+63,9	474	+12,1
Pensionen	1 264	-3,9	207	+8,9	3 159	-5,7	540	+18,9
Hotels garnis	1 030	-17,4	96	+23,1	2 392	-5,7	296	+69,1
Erholungs-, Ferien-, Schulungsheime	3 529	+21,4	34	-63,8	9 627	+3,4	57	-76,7
Ferienhäuser, -wohnungen, -zentren	7 035	+82,0	2 393	+59,0	26 333	+86,1	9 659	+52,6
Hütten, Jugendherbergen u. Ä.	1 934	+44,3	25	+400,0	4 250	+33,9	50	x
Vorsorge- und Reha-Kliniken	685	-2,4	-	-	16 757	-6,0	-	-
Campingplätze	932	+34,9	211	+59,8	3 106	+34,8	579	+23,5
Kneippkurorte	22 935	+22,8	3 005	+8,0	56 758	+27,6	7 949	-1,3
Hotels
Gasthöfe	926	+26,8	16	-55,6	1 252	+20,7	28	-53,3
Pensionen	335	-7,7	9	-43,8	975	+23,0	28	-31,7
Hotels garnis	2 988	+7,7	370	-15,3	5 510	-7,6	660	-6,4
Erholungs-, Ferien-, Schulungsheime	1 387	+20,2	30	+36,4	3 812	+34,3	152	+22,6
Ferienhäuser, -wohnungen, -zentren	974	+9,9	374	-15,6	4 362	-8,4	2 092	-24,4
Hütten, Jugendherbergen u. Ä.	3 828	-15,0	89	-66,5	7 341	-21,0	192	-67,0
Vorsorge- und Reha-Kliniken
Campingplätze	6 233	+206,3	1 026	+107,7	17 674	+252,2	2 286	+58,3
Kneippheilbäder	44 246	+17,2	10 835	+33,5	155 496	+2,9	25 917	+8,4
Hotels
Gasthöfe	3 260	+21,7	466	+15,6	8 069	+25,6	1 307	+16,8
Pensionen
Hotels garnis	1 703	+9,4	290	+95,9	2 969	+21,3	614	+147,6
Erholungs-, Ferien-, Schulungsheime	2 561	-27,6	1	-83,3	7 334	-37,4	44	+51,7
Ferienhäuser, -wohnungen, -zentren	3 402	+15,9	299	+17,7	15 095	+15,2	1 135	+5,4
Hütten, Jugendherbergen u. Ä.	3 538	+43,9	-	-100,0	7 198	+35,1	-	-100,0
Vorsorge- und Reha-Kliniken	1 583	-4,2	30	+87,5	47 293	-8,9	80	-15,8
Campingplätze	1 271	+68,6	514	+84,2	2 666	+87,2	954	+82,4
Heilbäder zusammen	210 956	+13,4	41 952	+12,9	780 277	+6,6	100 420	+13,0
Hotels	107 542	+9,1	29 090	+9,3	221 821	+9,6	61 528	+7,9
Gasthöfe	5 175	+22,9	659	+3,9	12 347	+30,2	1 853	+13,3
Pensionen	9 586	+4,9	704	-3,6	39 866	+2,1	2 288	-12,5
Hotels garnis	25 579	+9,3	5 073	+16,7	48 835	+8,9	12 109	+28,4
Erholungs-, Ferien-, Schulungsheime	12 243	+12,2	233	+10,4	35 226	-2,8	893	-17,7
Ferienhäuser, -wohnungen, -zentren	12 019	+47,6	3 123	+37,6	49 679	+40,2	13 578	+23,1
Hütten, Jugendherbergen u. Ä.	11 663	+11,2	387	-43,4	25 736	+4,6	2 473	+56,5
Vorsorge- und Reha-Kliniken	13 077	-4,6	37	+2,8	310 355	-4,0	201	-72,3
Campingplätze	14 072	+87,9	2 646	+61,1	36 412	+121,4	5 497	+47,4

Anmerkungen Seite 9

Noch: 2.2 Kapazität und Leistung der Beherbergungsstätten nach Gemeindegruppen und Betriebsarten

Juni 2017

Gemeindegruppe Betriebsart	Betriebe		Betten			Mittlere Aufenthaltsdauer ³⁾	
	geöffnete	Veränderung ¹⁾	angebotene	Veränderung ¹⁾	mittlere Auslastung ²⁾	aller Gäste	ausländischer Gäste
Luftkurorte	283	–	11 531	+3,2	40,5	2,6	3,2
Hotels	89	–	3 780	+2,7	39,8	2,0	2,3
Gasthöfe	30	+3,4	621	+4,7	25,2	1,7	1,8
Pensionen	36	–5,3	707	–4,5	.	.	.
Hotels garnis	13	–	224	–3,0	31,4	2,0	1,8
Erholungs-, Ferien-, Schulungsheime	26	+8,3	1 927	+1,7	38,3	2,7	2,9
Ferienhäuser, -wohnungen, -zentren	42	–8,7	2 161	–1,8	40,0	5,3	13,8
Hütten, Jugendherbergen u. Ä.	20	+11,1	1 438	+16,0	45,2	2,1	1,9
Vorsorge- und Reha-Kliniken	2	–	673	+13,9	.	.	.
Campingplätze	25	+4,2	.	.	.	2,4	2,1
Erholungsorte	349	–0,3	15 275	+0,4	45,8	2,6	3,0
Hotels	120	+4,3	5 160	+4,2	41,9	1,9	2,4
Gasthöfe	37	–5,1	607	–3,3	24,6	1,8	2,1
Pensionen	29	–3,3	625	–2,8	31,6	3,1	3,4
Hotels garnis	15	–6,3	468	–9,8	42,6	1,8	2,6
Erholungs-, Ferien-, Schulungsheime	45	–2,2	2 992	–2,0	49,4	2,7	2,4
Ferienhäuser, -wohnungen, -zentren	37	–	1 934	+3,9	41,1	5,1	6,6
Hütten, Jugendherbergen u. Ä.	19	–9,5	2 742	–2,4	48,1	2,2	1,6
Vorsorge- und Reha-Kliniken	4	–	747	–	93,2	26,4	14,5
Campingplätze	43	+2,4	.	.	.	2,6	2,6
Sonstige Gemeinden	3 683	+0,7	237 042	+2,6	44,4	1,9	1,9
Hotels	1 611	+1,0	125 430	+3,0	42,9	1,6	1,7
Gasthöfe	248	–2,4	4 462	–0,3	28,3	2,0	3,0
Pensionen	151	+1,3	3 688	+0,1	37,7	2,9	4,4
Hotels garnis	856	+1,1	51 498	+2,7	45,9	1,7	2,0
Erholungs-, Ferien-, Schulungsheime	256	+1,2	26 926	+3,6	39,1	3,1	3,2
Ferienhäuser, -wohnungen, -zentren	156	+0,6	6 907	–0,1	49,5	3,8	5,8
Hütten, Jugendherbergen u. Ä.	145	+1,4	12 012	+0,7	46,8	2,0	2,4
Vorsorge- und Reha-Kliniken	43	–2,3	6 119	–0,1	90,7	27,7	32,3
Campingplätze	217	+0,5	.	.	.	2,6	2,6
Nordrhein-Westfalen	5 109	+0,2	311 306	+2,2	45,5	2,2	2,0
Hotels	2 069	+1,1	150 325	+3,0	43,1	1,7	1,8
Gasthöfe	380	–3,1	7 025	–1,1	28,2	2,0	2,7
Pensionen	353	–3,0	8 077	–2,8	40,4	3,2	3,9
Hotels garnis	957	+1,1	56 115	+2,7	45,5	1,7	2,0
Erholungs-, Ferien-, Schulungsheime	367	+0,8	34 833	+2,1	40,0	3,0	3,1
Ferienhäuser, -wohnungen, -zentren	338	–1,7	16 873	+0,4	39,9	4,2	6,1
Hütten, Jugendherbergen u. Ä.	214	+0,9	18 494	+1,1	45,7	2,1	2,5
Vorsorge- und Reha-Kliniken	113	+0,9	19 564	+0,8	86,5	25,0	17,8
Campingplätze	318	+1,0	.	.	.	2,6	2,5

Anmerkungen Seite 9

Noch: 2.2 Kapazität und Leistung der Beherbergungsstätten nach Gemeindegruppen und Betriebsarten

Juni 2017

Gemeindegruppe Betriebsart	Ankünfte				Übernachtungen			
	aller Gäste	Verände- rung ¹⁾	aus- ländischer Gäste	Verände- rung ¹⁾	aller Gäste	Verände- rung ¹⁾	aus- ländischer Gäste	Verände- rung ¹⁾
Luftkurorte	62 534	+16,2	8 579	+11,4	160 632	+15,2	27 396	+5,1
Hotels	22 872	+15,6	5 156	+11,4	44 986	+13,1	11 843	+6,2
Gasthöfe	2 749	+12,6	547	+10,5	4 698	+8,9	962	-2,4
Pensionen
Hotels garnis	1 030	+3,4	265	-1,1	2 082	+5,7	485	-2,6
Erholungs-, Ferien-, Schulungsheime	8 329	-20,0	29	-29,3	22 128	-16,6	85	-54,8
Ferienhäuser, -wohnungen, -zentren	4 868	+23,8	725	-16,4	25 914	+28,4	10 027	-2,4
Hütten, Jugendherbergen u. Ä.	9 189	+13,2	195	-13,7	19 494	+18,7	367	+12,9
Vorsorge- und Reha-Kliniken
Campingplätze	8 774	+117,3	1 388	+33,7	20 692	+156,1	2 960	+56,9
Erholungsorte	97 256	+15,9	12 256	+19,7	251 751	+21,6	36 471	+28,7
Hotels	33 638	+8,6	5 918	+3,5	64 825	+11,9	14 055	+7,2
Gasthöfe	2 440	+10,9	337	+5,6	4 437	-0,4	720	-16,2
Pensionen	1 907	+19,6	104	+5,1	5 927	+22,9	358	+8,2
Hotels garnis	3 414	+5,3	539	-10,3	5 985	-5,4	1 407	+19,9
Erholungs-, Ferien-, Schulungsheime	16 570	+2,1	688	+15,8	44 323	+8,9	1 643	-1,0
Ferienhäuser, -wohnungen, -zentren	4 650	+57,4	1 645	+73,2	23 855	+73,3	10 809	+63,5
Hütten, Jugendherbergen u. Ä.	17 756	-6,8	363	-28,4	39 601	-0,1	566	-48,2
Vorsorge- und Reha-Kliniken	790	-7,8	2	-50,0	20 892	-9,3	29	-72,9
Campingplätze	16 091	+135,4	2 660	+83,6	41 906	+154,4	6 884	+103,1
Sonstige Gemeinden	1 734 763	+7,3	361 045	-0,4	3 361 365	+4,1	688 815	-7,8
Hotels	995 040	+4,6	240 470	-2,1	1 613 196	+0,8	417 666	-8,7
Gasthöfe	18 982	+6,2	2 146	+3,9	37 844	+1,6	6 526	-5,8
Pensionen	14 609	+0,4	1 903	-8,4	41 688	+2,9	8 355	-8,6
Hotels garnis	406 995	+7,7	90 686	+3,0	706 123	+1,1	179 603	-8,9
Erholungs-, Ferien-, Schulungsheime	103 135	-1,0	3 417	+8,9	315 797	-6,0	11 056	+9,0
Ferienhäuser, -wohnungen, -zentren	27 076	+44,3	2 587	-9,7	102 644	+34,0	14 978	-3,3
Hütten, Jugendherbergen u. Ä.	82 898	+2,0	9 195	-3,9	168 786	+4,4	22 009	-1,2
Vorsorge- und Reha-Kliniken	6 010	-6,9	32	-34,7	166 407	-	1 032	-48,2
Campingplätze	80 018	+77,6	10 609	+17,3	208 880	+87,5	27 590	+3,5
Nordrhein-Westfalen	2 105 509	+8,5	423 832	+1,5	4 554 025	+5,7	853 102	-4,2
Hotels	1 159 092	+5,3	280 634	-0,7	1 944 828	+2,4	505 092	-6,2
Gasthöfe	29 346	+9,8	3 689	+5,0	59 326	+6,9	10 061	-3,4
Pensionen	30 354	+5,5	2 985	-1,8	97 857	+5,0	11 668	-8,8
Hotels garnis	437 018	+7,8	96 563	+3,6	763 025	+1,5	193 604	-7,0
Erholungs-, Ferien-, Schulungsheime	140 277	-1,0	4 367	+9,6	417 474	-5,0	13 677	+4,6
Ferienhäuser, -wohnungen, -zentren	48 613	+43,9	8 080	+16,2	202 092	+38,5	49 392	+13,8
Hütten, Jugendherbergen u. Ä.	121 506	+2,2	10 140	-7,7	253 617	+4,7	25 415	+0,6
Vorsorge- und Reha-Kliniken	20 348	-6,0	71	-20,2	507 916	-3,5	1 262	-56,2
Campingplätze	118 955	+87,6	17 303	+31,3	307 890	+102,0	42 931	+20,4

Anmerkungen Seite 9

2.3 Kapazität und Leistung der Beherbergungsstätten nach Reisegebieten und Betriebsarten

Juni 2017

Reisegebiet Betriebsart	Betriebe		Betten			Mittlere Aufenthaltsdauer ³⁾	
	geöffnete	Veränderung ¹⁾	angebotene	Veränderung ¹⁾	mittlere Auslastung ²⁾	aller Gäste	ausländischer Gäste
Eifel und Region Aachen	415	-1,2	19 239	-	44,4	2,3	2,5
Hotels	141	-1,4	6 596	-1,5	45,6	1,7	1,8
Gasthöfe	18	-	337	+6,0	29,1	1,8	1,8
Pensionen	20	-	303	+2,4	.	.	.
Hotels garnis	70	-	3 485	+1,0	43,6	1,8	2,2
Erholungs-, Ferien-, Schulungsheime	44	-	2 371	+0,9	40,6	2,6	2,9
Ferienhäuser, -wohnungen, -zentren	44	-2,2	2 934	+2,8	.	.	.
Hütten, Jugendherbergen u. Ä.	28	-3,4	2 385	-1,8	46,4	2,4	4,5
Vorsorge- und Reha-Kliniken	7	-	828	-0,7	77,8	19,1	5,6
Campingplätze	43	-2,3	.	.	.	2,2	1,9
Niederrhein	562	-0,2	28 544	+0,6	41,2	2,0	1,9
Hotels	242	+0,8	15 834	+1,7	37,6	1,6	1,7
Gasthöfe	39	-4,9	830	+1,0	32,3	1,9	1,8
Pensionen	25	+8,7	621	+3,0	.	.	.
Hotels garnis	101	-1,0	4 370	+1,7	38,0	1,9	2,2
Erholungs-, Ferien-, Schulungsheime	27	-3,6	2 713	-4,8	42,4	2,2	2,1
Ferienhäuser, -wohnungen, -zentren	39	-	905	-0,1	37,0	3,1	7,0
Hütten, Jugendherbergen u. Ä.	22	-	2 166	-0,8	48,8	2,0	2,4
Vorsorge- und Reha-Kliniken	7	-12,5	1 105	-4,3	98,8	29,1	29,9
Campingplätze	60	-
Münsterland	566	+0,7	25 794	+1,0	43,6	2,2	2,2
Hotels	276	+1,8	12 780	+1,9	43,8	1,7	1,9
Gasthöfe	44	-2,2	730	-1,9	27,3	1,8	2,5
Pensionen	42	+2,4	1 167	+1,6	32,9	2,7	3,2
Hotels garnis	51	+4,1	2 536	+10,6	.	.	.
Erholungs-, Ferien-, Schulungsheime	47	-2,1	6 048	-0,9	.	.	.
Ferienhäuser, -wohnungen, -zentren	40	-4,8	958	-2,7	46,5	4,0	9,7
Hütten, Jugendherbergen u. Ä.	17	-5,6	1 069	-11,2	50,0	2,0	1,9
Vorsorge- und Reha-Kliniken	4	-	506	-	90,7	22,7	-
Campingplätze	45	+2,3	.	.	.	3,3	2,9
Teutoburger Wald	785	+2,2	39 445	+3,1	50,2	3,1	2,4
Hotels	294	+1,0	15 689	+0,2	43,1	1,9	1,9
Gasthöfe	78	-2,5	1 268	-2,4	26,7	2,0	5,8
Pensionen	107	-0,9	2 683	-0,8	42,0	3,8	5,6
Hotels garnis	82	+6,5	4 157	+15,7	44,2	1,8	2,3
Erholungs-, Ferien-, Schulungsheime	53	+15,2	3 699	+10,4	37,3	2,6	3,0
Ferienhäuser, -wohnungen, -zentren	47	-	1 294	+1,3	30,1	4,9	10,3
Hütten, Jugendherbergen u. Ä.	33	+6,5	2 153	+7,5	36,7	2,2	5,3
Vorsorge- und Reha-Kliniken	40	+5,3	8 502	+1,5	84,6	23,8	26,5
Campingplätze	51	+2,0	.	.	.	3,0	3,3
Sauerland	842	-1,4	42 522	+1,8	43,5	3,0	2,8
Hotels	277	+1,8	14 283	+4,5	42,1	2,1	2,6
Gasthöfe	114	-5,8	2 324	-2,8	29,0	2,1	2,5
Pensionen	107	-5,3	2 182	-5,4	41,5	3,2	2,7
Hotels garnis	39	+2,6	1 823	+10,6	.	.	.
Erholungs-, Ferien-, Schulungsheime	59	-	5 228	+1,8	37,0	2,7	3,4
Ferienhäuser, -wohnungen, -zentren	130	-3,0	9 918	-0,1	41,6	3,8	4,3
Hütten, Jugendherbergen u. Ä.	47	-	3 110	+0,4	35,3	2,2	1,7
Vorsorge- und Reha-Kliniken	23	-	3 654	+1,7	.	.	.
Campingplätze	46	-2,1	.	.	.	2,9	2,5
Siegerland-Wittgenstein	115	+0,9	4 856	+3,4	50,5	3,1	2,4
Hotels	49	+6,5	2 052	+6,6	45,9	1,9	2,3
Gasthöfe	16	-5,9	243	-4,7	33,1	2,0	2,9
Pensionen	12	-14,3	181	-13,4	35,2	3,3	4,8
Hotels garnis	10	-	259	-4,1	50,0	2,2	2,7
Erholungs-, Ferien-, Schulungsheime	12	-	849	+1,3	39,9	2,9	2,9
Ferienhäuser, -wohnungen, -zentren	5	+25,0	89	+34,8	37,9	3,6	4,1
Hütten, Jugendherbergen u. Ä.	2	-	84	-	.	.	.
Vorsorge- und Reha-Kliniken	6	-	1 099	+4,8	76,1	28,7	17,3
Campingplätze	3	-

Anmerkungen Seite 9

Noch: 2.3 Kapazität und Leistung der Beherbergungsstätten nach Reisegebieten und Betriebsarten

Juni 2017

Reisegebiet Betriebsart	Ankünfte				Übernachtungen			
	aller Gäste	Verände- rung ¹⁾	aus- ländischer Gäste	Verände- rung ¹⁾	aller Gäste	Verände- rung ¹⁾	aus- ländischer Gäste	Verände- rung ¹⁾
Eifel und Region Aachen	125 585	+11,5	29 931	+13,6	288 064	+13,1	73 627	+18,7
Hotels	52 182	+5,8	17 399	+9,9	90 244	+8,2	30 482	+14,2
Gasthöfe	1 639	+14,9	423	+31,0	2 945	+11,0	750	+27,3
Pensionen
Hotels garnis	25 029	+3,5	5 635	+13,5	45 566	+2,5	12 488	+24,1
Erholungs-, Ferien-, Schulungsheime	10 965	+5,6	227	+20,7	28 767	+4,2	668	-21,3
Ferienhäuser, -wohnungen, -zentren
Hütten, Jugendherbergen u. Ä.	14 108	-2,3	615	-27,0	33 202	-0,8	2 774	+55,4
Vorsorge- und Reha-Kliniken	1 012	-5,2	36	+38,5	19 316	-11,6	203	-37,7
Campingplätze	14 768	+99,8	3 050	+52,5	32 227	+132,0	5 866	+70,1
Niederrhein	210 666	+8,3	37 901	-6,5	422 600	+4,7	72 923	-11,6
Hotels	110 436	+3,1	25 693	-10,6	178 562	-1,8	44 529	-15,6
Gasthöfe	4 186	+5,9	729	-16,5	8 043	-2,3	1 278	-43,5
Pensionen
Hotels garnis	26 315	+0,5	4 541	-12,9	49 871	-8,9	10 091	-26,0
Erholungs-, Ferien-, Schulungsheime	15 824	-3,8	1 499	+61,5	34 501	-8,0	3 183	+43,5
Ferienhäuser, -wohnungen, -zentren	3 271	+26,9	211	-16,6	10 034	+9,1	1 483	+32,1
Hütten, Jugendherbergen u. Ä.	15 522	-12,2	720	-28,1	31 679	-9,0	1 696	-8,1
Vorsorge- und Reha-Kliniken	1 127	-8,4	14	+16,7	32 750	+3,6	419	-50,2
Campingplätze
Münsterland	175 283	+7,9	21 320	+23,2	393 881	+11,4	46 701	+20,4
Hotels	98 992	+3,6	13 223	+21,1	167 923	+5,3	25 757	+27,8
Gasthöfe	3 298	+3,4	280	-0,4	5 982	-1,2	695	-9,0
Pensionen	4 209	+19,8	436	+3,6	11 505	+32,6	1 383	+0,3
Hotels garnis
Erholungs-, Ferien-, Schulungsheime
Ferienhäuser, -wohnungen, -zentren	3 380	+31,0	198	+29,4	13 375	+34,2	1 923	+15,0
Hütten, Jugendherbergen u. Ä.	8 198	-0,9	661	+34,1	16 029	-4,5	1 273	+8,2
Vorsorge- und Reha-Kliniken	607	-5,5	-	-	13 761	-2,1	-	-
Campingplätze	17 170	+88,0	2 980	+18,1	56 518	+103,6	8 761	+1,7
Teutoburger Wald	209 170	+11,2	25 486	+19,2	646 813	+7,9	59 934	+7,0
Hotels	108 789	+2,4	16 659	+13,2	202 604	+4,4	31 816	+0,9
Gasthöfe	4 989	+11,0	350	+64,3	10 165	+6,9	2 029	+3,3
Pensionen	8 780	+6,2	309	-13,9	33 797	+6,6	1 735	-14,7
Hotels garnis	30 805	+25,1	4 846	+42,9	55 140	+22,7	11 076	+36,4
Erholungs-, Ferien-, Schulungsheime	16 069	+14,0	179	+20,9	41 386	+11,9	538	+7,6
Ferienhäuser, -wohnungen, -zentren	2 405	+22,4	233	-14,3	11 696	+21,5	2 404	+55,2
Hütten, Jugendherbergen u. Ä.	10 867	+18,7	308	+53,2	23 654	+15,4	1 631	+26,5
Vorsorge- und Reha-Kliniken	9 056	-6,5	2	-86,7	215 675	-3,6	53	-89,8
Campingplätze	17 410	+81,1	2 600	+26,5	52 696	+88,3	8 652	+1,6
Sauerland	203 096	+18,9	29 734	+9,3	600 718	+17,9	84 304	+10,5
Hotels	85 234	+9,2	18 383	+2,1	180 156	+8,9	47 322	+5,2
Gasthöfe	9 497	+12,9	1 375	+2,1	20 083	+14,5	3 413	+1,5
Pensionen	8 475	+10,8	795	+19,9	27 121	+4,8	2 128	+10,4
Hotels garnis
Erholungs-, Ferien-, Schulungsheime	21 401	+0,9	148	-10,3	58 038	-1,3	506	+21,1
Ferienhäuser, -wohnungen, -zentren	32 682	+53,3	4 857	+22,0	123 696	+49,8	20 953	+13,8
Hütten, Jugendherbergen u. Ä.	15 017	+15,3	202	+59,1	32 909	+18,8	341	+55,0
Vorsorge- und Reha-Kliniken
Campingplätze	15 729	+120,6	2 204	+53,1	45 829	+156,9	5 594	+47,1
Siegerland-Wittgenstein	23 823	+6,7	4 673	+5,7	73 496	+0,8	11 260	-0,9
Hotels	15 148	+10,8	4 138	+4,7	28 042	+8,5	9 564	-1,5
Gasthöfe	1 167	+18,0	183	+25,3	2 354	+12,3	526	+64,9
Pensionen	585	+2,8	59	+96,7	1 913	+1,9	286	-7,1
Hotels garnis	1 770	-5,8	165	-21,4	3 884	+34,4	444	+6,0
Erholungs-, Ferien-, Schulungsheime	3 522	-6,5	93	+200,0	10 152	+2,2	273	+63,5
Ferienhäuser, -wohnungen, -zentren	277	+78,7	15	-6,3	1 011	+70,5	62	-77,9
Hütten, Jugendherbergen u. Ä.
Vorsorge- und Reha-Kliniken	873	-13,9	3	+200,0	25 092	-13,7	52	-17,5
Campingplätze

Anmerkungen Seite 9

Noch: 2.3 Kapazität und Leistung der Beherbergungsstätten nach Reisegebieten und Betriebsarten

Juni 2017

Reisegebiet Betriebsart	Betriebe		Betten			Mittlere Aufenthaltsdauer ³⁾	
	geöffnete	Veränderung ¹⁾	angebotene	Veränderung ¹⁾	mittlere Auslastung ²⁾	aller Gäste	ausländischer Gäste
Bergisches Land	204	+2,5	10 890	+4,7	42,6	2,4	2,1
Hotels	98	+5,4	4 648	+3,8	37,9	1,7	1,9
Gasthöfe	6	–	107	+1,9	21,1	1,9	1,6
Pensionen	7	–12,5	99	–22,0	30,8	2,5	4,6
Hotels garnis	20	–	819	+0,7	34,8	2,2	2,7
Erholungs-, Ferien-, Schulungsheime	34	–5,6	2 642	+3,8	33,4	2,0	2,7
Ferienhäuser, -wohnungen, -zentren	5	+25,0	126	+8,6	22,2	3,4	5,6
Hütten, Jugendherbergen u. Ä.	12	+9,1	1 197	+24,0	.	.	.
Vorsorge- und Reha-Kliniken	8	–	1 252	–0,4	91,7	24,5	65,0
Campingplätze	14	+7,7
Bonn und Rhein-Sieg-Kreis	248	+1,2	18 609	+0,9	45,3	1,9	2,1
Hotels	109	+0,9	10 104	+0,9	45,2	1,7	1,9
Gasthöfe	20	+11,1	391	+8,6	20,8	1,8	1,8
Pensionen	6	–	170	+0,6	.	.	.
Hotels garnis	69	–	3 733	–2,9	46,8	1,9	2,3
Erholungs-, Ferien-, Schulungsheime	24	–	3 119	+5,5	40,1	2,8	3,4
Ferienhäuser, -wohnungen, -zentren	5	–16,7	157	–7,1	42,8	3,8	16,2
Hütten, Jugendherbergen u. Ä.	4	–	652	–	56,8	2,1	1,9
Vorsorge- und Reha-Kliniken	3	–	283	–	90,7	32,6	–
Campingplätze	8	+14,3
Köln und Rhein-Erft-Kreis	400	–1,2	39 828	+2,2	52,7	1,8	1,9
Hotels	161	+1,9	22 557	+4,4	50,0	1,6	1,7
Gasthöfe	14	–12,5	265	–8,0	.	.	.
Pensionen	9	–25,0	290	–15,9	59,3	2,9	4,1
Hotels garnis	173	–1,1	12 437	–0,7	53,3	1,7	2,0
Erholungs-, Ferien-, Schulungsheime	14	–	2 090	+4,3	62,9	7,4	4,2
Ferienhäuser, -wohnungen, -zentren	7	–	146	–1,4	54,0	7,3	12,3
Hütten, Jugendherbergen u. Ä.	10	–9,1	1 737	–0,6	65,5	2,0	2,2
Vorsorge- und Reha-Kliniken	4	–	306	–	.	.	.
Campingplätze	8	–	.	.	.	2,1	1,8
Düsseldorf und Kreis Mettmann	323	+1,6	34 306	+4,0	44,9	1,6	1,7
Hotels	122	+0,8	21 214	+5,2	44,0	1,5	1,6
Gasthöfe	4	–	69	+3,0	.	.	.
Pensionen	3	–	47	–	11,3	1,9	1,9
Hotels garnis	178	+1,7	11 731	+2,5	46,2	1,7	1,9
Erholungs-, Ferien-, Schulungsheime	6	–	461	–2,1	.	.	.
Ferienhäuser, -wohnungen, -zentren	3	–	39	–	36,5	2,2	3,1
Hütten, Jugendherbergen u. Ä.	4	–	745	–	56,7	2,1	2,9
Vorsorge- und Reha-Kliniken	–	–	–	–	–	–	–
Campingplätze	3	+50,0	.	.	.	2,0	1,8
Ruhrgebiet	571	+0,2	41 784	+3,0	42,1	1,9	1,8
Hotels	260	–1,5	22 178	+3,7	39,5	1,6	1,7
Gasthöfe	26	+4,0	451	+2,3	27,5	2,2	3,2
Pensionen	14	–12,5	298	–15,3	44,4	2,7	11,6
Hotels garnis	144	+2,9	9 437	+3,9	40,7	1,7	1,8
Erholungs-, Ferien-, Schulungsheime	39	–	4 539	+2,7	37,1	2,9	3,4
Ferienhäuser, -wohnungen, -zentren	12	–	275	–	37,7	7,3	10,7
Hütten, Jugendherbergen u. Ä.	31	+6,9	2 903	+0,4	44,7	2,0	2,4
Vorsorge- und Reha-Kliniken	9	–	1 703	–1,2	97,6	28,2	40,0
Campingplätze	36	–	.	.	.	2,3	2,0
Bergisches Städtedreieck	78	–1,3	5 489	+1,0	42,4	2,3	2,0
Hotels	40	–	2 390	+4,3	37,1	1,7	1,7
Gasthöfe	1	–	10	–	.	.	.
Pensionen	1	x	36	x	.	.	.
Hotels garnis	20	–9,1	1 328	–4,7	39,3	1,8	1,9
Erholungs-, Ferien-, Schulungsheime	8	–	1 074	–1,1	45,7	5,0	12,1
Ferienhäuser, -wohnungen, -zentren	1	–	32	–	.	.	.
Hütten, Jugendherbergen u. Ä.	4	–	293	–1,3	47,3	1,7	2,1
Vorsorge- und Reha-Kliniken	2	–	326	–	.	.	.
Campingplätze	1	–
Nordrhein-Westfalen	5 109	+0,2	311 306	+2,2	45,5	2,2	2,0
Hotels	2 069	+1,1	150 325	+3,0	43,1	1,7	1,8
Gasthöfe	380	–3,1	7 025	–1,1	28,2	2,0	2,7
Pensionen	353	–3,0	8 077	–2,8	40,4	3,2	3,9
Hotels garnis	957	+1,1	56 115	+2,7	45,5	1,7	2,0
Erholungs-, Ferien-, Schulungsheime	367	+0,8	34 833	+2,1	40,0	3,0	3,1
Ferienhäuser, -wohnungen, -zentren	338	–1,7	16 873	+0,4	39,9	4,2	6,1
Hütten, Jugendherbergen u. Ä.	214	+0,9	18 494	+1,1	45,7	2,1	2,5
Vorsorge- und Reha-Kliniken	113	+0,9	19 564	+0,8	86,5	25,0	17,8
Campingplätze	318	+1,0	.	.	.	2,6	2,5

Anmerkungen Seite 9

Noch: 2.3 Kapazität und Leistung der Beherbergungsstätten nach Reisegebieten und Betriebsarten

Juni 2017

Reisegebiet Betriebsart	Ankünfte				Übernachtungen			
	aller Gäste	Verände- rung ¹⁾	aus- ländischer Gäste	Verände- rung ¹⁾	aller Gäste	Verände- rung ¹⁾	aus- ländischer Gäste	Verände- rung ¹⁾
Bergisches Land	62 280	+10,8	7 595	+1,7	150 149	+6,9	15 797	-2,9
Hotels	30 894	+7,2	6 308	+3,1	52 613	+5,7	12 288	+2,6
Gasthöfe	364	+3,1	42	-8,7	676	-7,7	67	-32,3
Pensionen	373	-45,4	37	+5,7	916	-32,9	171	+200,0
Hotels garnis	3 887	-2,6	709	+14,7	8 522	-9,6	1 942	-14,2
Erholungs-, Ferien-, Schulungsheime	13 462	+4,5	336	-37,4	26 279	-1,9	910	-33,1
Ferienhäuser, -wohnungen, -zentren	249	+4,2	18	+38,5	839	-12,1	100	+13,6
Hütten, Jugendherbergen u. Ä.
Vorsorge- und Reha-Kliniken	1 406	-5,2	2	-50,0	34 425	-2,9	130	-16,1
Campingplätze
Bonn und Rhein-Sieg-Kreis	131 611	-1,4	19 298	-3,7	256 589	-2,7	41 371	-8,3
Hotels	81 414	+0,2	13 212	+0,4	136 924	-0,1	25 407	-2,0
Gasthöfe	1 358	+31,1	109	+73,0	2 439	+5,1	200	+8,1
Pensionen
Hotels garnis	26 635	-10,2	4 856	-6,8	51 598	-7,2	11 314	-10,0
Erholungs-, Ferien-, Schulungsheime	13 210	+3,9	496	-10,5	37 529	-11,4	1 684	-12,5
Ferienhäuser, -wohnungen, -zentren	534	+33,2	34	-46,0	2 016	+136,9	551	+214,9
Hütten, Jugendherbergen u. Ä.	5 218	-7,3	367	-54,2	11 105	+0,7	703	-68,8
Vorsorge- und Reha-Kliniken	236	-3,3	-	-100,0	7 701	-5,8	22	+15,8
Campingplätze
Köln und Rhein-Erft-Kreis	363 641	+17,6	103 364	+10,2	644 678	+11,8	191 560	+3,5
Hotels	212 307	+18,5	67 221	+13,5	338 167	+14,5	113 475	+7,9
Gasthöfe
Pensionen	1 798	+3,1	763	-20,5	5 157	-9,8	3 145	-20,0
Hotels garnis	117 758	+18,5	29 170	+8,8	197 435	+11,2	58 339	+2,5
Erholungs-, Ferien-, Schulungsheime	5 362	-6,4	896	+13,1	39 420	-4,0	3 748	-3,8
Ferienhäuser, -wohnungen, -zentren	322	+7,3	135	+20,5	2 366	-2,6	1 656	+4,5
Hütten, Jugendherbergen u. Ä.	17 003	-1,3	4 214	-16,2	34 113	-1,4	9 322	-19,5
Vorsorge- und Reha-Kliniken
Campingplätze	7 872	+78,4	885	+17,4	16 643	+88,7	1 603	+22,3
Düsseldorf und Kreis Mettmann	287 035	+3,6	94 503	-8,2	463 251	-6,9	163 427	-20,9
Hotels	182 109	+2,6	65 691	-10,6	280 209	-6,1	107 796	-20,9
Gasthöfe
Pensionen	84	-45,1	63	-47,1	160	-61,3	118	-56,3
Hotels garnis	95 564	+7,2	27 399	-2,9	161 931	-8,6	51 254	-23,9
Erholungs-, Ferien-, Schulungsheime
Ferienhäuser, -wohnungen, -zentren	197	+20,9	69	+16,9	427	-32,1	214	-35,3
Hütten, Jugendherbergen u. Ä.	5 970	-19,7	1 042	+42,3	12 680	+1,1	3 035	+148,8
Vorsorge- und Reha-Kliniken	-	-	-	-	-	-	-	-
Campingplätze	1 169	+91,3	172	-7,0	2 388	+24,4	312	-35,5
Ruhrgebiet	283 081	+0,6	45 040	-6,8	543 648	-2,1	82 331	-14,4
Hotels	165 813	-	29 061	-9,8	262 787	-4,9	50 374	-20,5
Gasthöfe	1 712	-1,8	97	+15,5	3 719	+7,5	313	+56,5
Pensionen	1 460	-5,6	49	-14,0	3 972	-5,5	566	+89,3
Hotels garnis	68 177	+0,4	12 981	-2,9	115 237	-0,1	23 981	-6,0
Erholungs-, Ferien-, Schulungsheime	17 456	-9,9	130	-49,8	50 456	-14,5	436	-41,3
Ferienhäuser, -wohnungen, -zentren	425	-1,4	27	+28,6	3 113	-8,5	290	+22,4
Hütten, Jugendherbergen u. Ä.	19 385	+11,2	1 856	+12,8	38 888	+17,8	4 439	+23,1
Vorsorge- und Reha-Kliniken	1 770	+1,7	6	-33,3	49 859	+1,2	240	-54,4
Campingplätze	6 883	+24,7	833	+24,9	15 617	+40,9	1 692	+1,3
Bergisches Städtedreieck	30 238	-8,3	4 987	-35,6	70 138	-11,4	9 867	-30,0
Hotels	15 774	-13,6	3 646	-40,6	26 597	-18,8	6 282	-36,7
Gasthöfe
Pensionen
Hotels garnis	8 557	-5,8	1 175	-18,6	15 654	-15,0	2 261	-38,3
Erholungs-, Ferien-, Schulungsheime	2 940	-1,4	94	-14,5	14 740	-2,4	1 137	+197,6
Ferienhäuser, -wohnungen, -zentren
Hütten, Jugendherbergen u. Ä.	2 439	+14,3	35	+9,4	4 156	+9,9	73	+52,1
Vorsorge- und Reha-Kliniken
Campingplätze
Nordrhein-Westfalen	2 105 509	+8,5	423 832	+1,5	4 554 025	+5,7	853 102	-4,2
Hotels	1 159 092	+5,3	280 634	-0,7	1 944 828	+2,4	505 092	-6,2
Gasthöfe	29 346	+9,8	3 689	+5,0	59 326	+6,9	10 061	-3,4
Pensionen	30 354	+5,5	2 985	-1,8	97 857	+5,0	11 668	-8,8
Hotels garnis	437 018	+7,8	96 563	+3,6	763 025	+1,5	193 604	-7,0
Erholungs-, Ferien-, Schulungsheime	140 277	-1,0	4 367	+9,6	417 474	-5,0	13 677	+4,6
Ferienhäuser, -wohnungen, -zentren	48 613	+43,9	8 080	+16,2	202 092	+38,5	49 392	+13,8
Hütten, Jugendherbergen u. Ä.	121 506	+2,2	10 140	-7,7	253 617	+4,7	25 415	+0,6
Vorsorge- und Reha-Kliniken	20 348	-6,0	71	-20,2	507 916	-3,5	1 262	-56,2
Campingplätze	118 955	+87,6	17 303	+31,3	307 890	+102,0	42 931	+20,4

Anmerkungen Seite 9

2.4 Leistung der Beherbergungsstätten nach Reisegebieten und Herkunftsländern

Juni 2017

Reisegebiet Herkunftsland (ständiger Wohnsitz)	Ankünfte		Übernachtungen			Mittlere Aufenthalts- dauer ³⁾
	aller Gäste	Verän- derung ¹⁾	aller Gäste	Verän- derung ¹⁾	Anteil ²⁾	
Eifel und Region Aachen	125 585	+11,5	288 064	+13,1	100	2,3
Bundesrepublik Deutschland	95 654	+10,8	214 437	+11,3	74,4	2,2
Ausland	29 931	+13,6	73 627	+18,7	25,6	2,5
Europa	23 764	+16,0	59 569	+20,2	80,9	2,5
EU-Länder	22 139	+16,5	55 664	+19,0	75,6	2,5
Belgien	4 614	+24,5	10 314	+25,8	14,0	2,2
Bulgarien	71	+36,5	101	+29,5	0,1	1,4
Dänemark	249	-37,1	346	-30,7	0,5	1,4
Estland	8	-81,8	11	-88,9	-	1,4
Finnland	148	-15,4	312	-17,0	0,4	2,1
Frankreich	1 427	-7,2	2 463	+6,9	3,3	1,7
Griechenland	94	-1,1	394	+22,0	0,5	4,2
Republik Irland	202	-8,2	277	-23,5	0,4	1,4
Italien	715	+16,4	1 289	+15,0	1,8	1,8
Kroatien	47	-16,1	129	-50,4	0,2	2,7
Lettland	15	-44,4	17	-39,3	-	1,1
Litauen	18	-21,7	34	-20,9	-	1,9
Luxemburg	338	+43,2	659	+40,5	0,9	1,9
Malta	6	+20,0	12	-7,7	-	2,0
Niederlande	9 255	+30,1	29 392	+23,7	39,9	3,2
Österreich	578	-1,4	1 035	+0,4	1,4	1,8
Polen	460	+8,7	1 336	+22,2	1,8	2,9
Portugal	137	+270,3	538	x	0,7	3,9
Rumänien	433	+266,9	581	+71,4	0,8	1,3
Schweden	405	+34,1	630	+54,8	0,9	1,6
Slowakische Republik	50	+47,1	78	+23,8	0,1	1,6
Slowenien	83	+137,1	164	+34,4	0,2	2,0
Spanien	445	-25,8	1 399	+45,0	1,9	3,1
Tschechische Republik	131	-22,0	214	-32,3	0,3	1,6
Ungarn	110	-26,2	311	-42,5	0,4	2,8
Vereinigtes Königreich	2 082	-7,0	3 532	-8,4	4,8	1,7
Zypern	18	-	96	+200,0	0,1	5,3
Island	7	-22,2	8	-20,0	-	1,1
Norwegen	144	-8,3	255	+16,4	0,3	1,8
Russland	379	+38,3	1 472	+182,0	2,0	3,9
Schweiz	814	+21,5	1 416	+18,5	1,9	1,7
Türkei	137	-45,0	457	-18,1	0,6	3,3
Ukraine	34	+25,9	56	-3,4	0,1	1,6
sonstige europäische Länder	110	+34,1	241	+17,0	0,3	2,2
Afrika	103	-1,9	331	-8,3	0,4	3,2
Republik Südafrika	37	-31,5	119	-22,7	0,2	3,2
sonstige afrikanische Länder	66	+29,4	212	+2,4	0,3	3,2
Asien	2 036	+16,3	5 269	+12,1	7,2	2,6
Arabische Golfstaaten	241	+37,7	611	-35,8	0,8	2,5
Volksrepublik China und Hongkong	593	+23,3	1 330	+22,1	1,8	2,2
Indien	223	-6,7	721	-8,2	1,0	3,2
Israel	82	-28,1	322	-35,5	0,4	3,9
Japan	420	+27,7	751	+75,9	1,0	1,8
Südkorea	141	+13,7	449	+37,7	0,6	3,2
Taiwan	106	+96,3	203	+111,5	0,3	1,9
sonstige asiatische Länder	230	-2,1	882	+67,0	1,2	3,8
Amerika	2 154	+25,2	5 440	+54,8	7,4	2,5
Kanada	197	+21,6	333	-2,1	0,5	1,7
USA	1 713	+28,6	4 062	+54,4	5,5	2,4
sonstige nordamerikanische Länder	8	+60,0	26	+116,7	-	3,3
Mittelamerika und Karibik	67	-19,3	119	-53,5	0,2	1,8
Brasilien	97	+22,8	432	+175,2	0,6	4,5
sonstige südamerikanische Länder	72	+22,0	468	+293,3	0,6	6,5
Australien	113	+21,5	280	-2,8	0,4	2,5
Neuseeland und Ozeanien	46	+100,0	86	+100,0	0,1	1,9
Ohne Angabe	1 715	-20,9	2 652	-25,8	3,6	1,5

1) Veränderung gegenüber dem Vorjahreszeitraum in % – 2) Bei Übernachtungen von Gästen aus der Bundesrepublik Deutschland und dem Ausland: Anteil an allen Übernachtungen im Bundesgebiet; sonst: Anteil an allen Übernachtungen am Ausland zusammen. – 3) mittlere Aufenthaltsdauer in Tagen = Übernachtungen/ Ankünfte

Noch: 2.4 Leistung der Beherbergungsstätten nach Reisegebieten und Herkunftsländern

Juni 2017

Reisegebiet Herkunftsland (ständiger Wohnsitz)	Ankünfte		Übernachtungen			Mittlere Aufenthalts- dauer ³⁾
	aller Gäste	Verän- derung ¹⁾	aller Gäste	Verän- derung ¹⁾	Anteil ²⁾	
Niederrhein	210 666	+8,3	422 600	+4,7	100	2,0
Bundesrepublik Deutschland	172 765	+12,2	349 677	+8,9	82,7	2,0
Ausland	37 901	-6,5	72 923	-11,6	17,3	1,9
Europa	30 905	-1,8	57 728	-5,3	79,2	1,9
EU-Länder	27 802	+0,6	52 583	-1,7	72,1	1,9
Belgien	2 751	+13,1	4 814	+13,4	6,6	1,7
Bulgarien	112	-30,0	219	-64,3	0,3	2,0
Dänemark	584	+3,9	849	-6,3	1,2	1,5
Estland	94	-26,6	145	-48,6	0,2	1,5
Finnland	221	-18,5	342	-31,7	0,5	1,5
Frankreich	2 221	+11,1	3 552	+4,5	4,9	1,6
Griechenland	74	-60,6	150	-67,8	0,2	2,0
Republik Irland	157	+29,8	230	+38,6	0,3	1,5
Italien	1 209	-46,3	2 245	-53,0	3,1	1,9
Kroatien	58	+3,6	214	-6,6	0,3	3,7
Lettland	35	-2,8	81	-25,7	0,1	2,3
Litauen	66	-12,0	109	-46,8	0,1	1,7
Luxemburg	328	+73,5	603	+101,7	0,8	1,8
Malta	52	+126,1	69	+23,2	0,1	1,3
Niederlande	12 596	+31,6	23 294	+40,8	31,9	1,8
Österreich	1 093	-28,7	2 153	-24,9	3,0	2,0
Polen	1 138	-27,8	2 728	-27,9	3,7	2,4
Portugal	159	-23,6	474	-26,6	0,7	3,0
Rumänien	298	+17,8	1 766	+31,0	2,4	5,9
Schweden	376	-19,7	616	-19,5	0,8	1,6
Slowakische Republik	159	-28,4	364	-35,5	0,5	2,3
Slowenien	52	-55,6	226	-4,6	0,3	4,3
Spanien	777	-40,3	1 339	-42,6	1,8	1,7
Tschechische Republik	388	-20,7	686	-53,4	0,9	1,8
Ungarn	349	+53,1	1 140	+93,9	1,6	3,3
Vereinigtes Königreich	2 429	-23,0	4 110	-32,5	5,6	1,7
Zypern	26	+73,3	65	+150,0	0,1	2,5
Island	14	+16,7	17	-37,0	-	1,2
Norwegen	189	-16,7	301	-23,4	0,4	1,6
Russland	321	-2,4	613	-24,9	0,8	1,9
Schweiz	1 442	-20,1	2 404	-28,9	3,3	1,7
Türkei	515	-37,3	858	-46,1	1,2	1,7
Ukraine	93	-9,7	161	-34,8	0,2	1,7
sonstige europäische Länder	529	-1,3	791	-19,3	1,1	1,5
Afrika	139	-34,1	412	-15,6	0,6	3,0
Republik Südafrika	40	-29,8	165	+15,4	0,2	4,1
sonstige afrikanische Länder	99	-35,7	247	-28,4	0,3	2,5
Asien	1 956	-35,8	5 010	-41,8	6,9	2,6
Arabische Golfstaaten	175	-10,3	706	-38,4	1,0	4,0
Volksrepublik China und Hongkong	922	-19,9	1 971	-26,5	2,7	2,1
Indien	157	-49,7	727	-41,3	1,0	4,6
Israel	75	-68,5	157	-65,4	0,2	2,1
Japan	172	-60,9	327	-77,6	0,4	1,9
Südkorea	71	+4,4	174	+16,0	0,2	2,5
Taiwan	28	-57,6	53	-76,1	0,1	1,9
sonstige asiatische Länder	356	-38,3	895	-29,0	1,2	2,5
Amerika	1 731	-36,1	3 647	-35,1	5,0	2,1
Kanada	125	-10,7	251	-44,3	0,3	2,0
USA	1 360	-31,9	2 902	-27,1	4,0	2,1
sonstige nordamerikanische Länder	9	+28,6	47	+74,1	0,1	5,2
Mittelamerika und Karibik	60	-63,4	123	-63,2	0,2	2,1
Brasilien	78	-52,7	161	-65,9	0,2	2,1
sonstige südamerikanische Länder	99	-57,5	163	-54,2	0,2	1,6
Australien	93	-40,4	206	-24,8	0,3	2,2
Neuseeland und Ozeanien	28	-40,4	37	-58,9	0,1	1,3
Ohne Angabe	3 049	+4,6	5 883	-9,5	8,1	1,9

Anmerkungen Seite 31

Noch: 2.4 Leistung der Beherbergungsstätten nach Reisegebieten und Herkunftsländern

Juni 2017

Reisegebiet Herkunftsland (ständiger Wohnsitz)	Ankünfte		Übernachtungen			Mittlere Aufenthalts- dauer ³⁾
	aller Gäste	Verän- derung ¹⁾	aller Gäste	Verän- derung ¹⁾	Anteil ²⁾	
Münsterland	175 283	+7,9	393 881	+11,4	100	2,2
Bundesrepublik Deutschland	153 963	+6,1	347 180	+10,3	88,1	2,3
Ausland	21 320	+23,2	46 701	+20,4	11,9	2,2
Europa	17 062	+16,2	38 168	+15,0	81,7	2,2
EU-Länder	14 887	+15,2	34 035	+15,4	72,9	2,3
Belgien	994	+42,4	1 891	+42,0	4,0	1,9
Bulgarien	72	+105,7	216	-2,7	0,5	3,0
Dänemark	777	+3,2	1 158	+3,9	2,5	1,5
Estland	10	-16,7	26	+100,0	0,1	2,6
Finnland	224	+111,3	357	+131,8	0,8	1,6
Frankreich	936	+33,5	1 480	+36,3	3,2	1,6
Griechenland	62	+26,5	120	+50,0	0,3	1,9
Republik Irland	114	+123,5	252	+196,5	0,5	2,2
Italien	522	+9,4	945	-16,4	2,0	1,8
Kroatien	38	+31,0	697	+69,6	1,5	18,3
Lettland	20	-35,5	33	-29,8	0,1	1,7
Litauen	46	+155,6	85	+46,6	0,2	1,8
Luxemburg	185	+16,4	306	+15,5	0,7	1,7
Malta	78	x	270	x	0,6	3,5
Niederlande	6 265	+4,7	14 170	+1,7	30,3	2,3
Österreich	733	+25,9	1 556	+37,8	3,3	2,1
Polen	799	+11,7	3 962	+18,5	8,5	5,0
Portugal	84	+29,2	154	+33,9	0,3	1,8
Rumänien	112	+229,4	1 407	x	3,0	12,6
Schweden	665	-	929	-1,7	2,0	1,4
Slowakische Republik	71	+129,0	307	+94,3	0,7	4,3
Slowenien	74	+164,3	122	-42,2	0,3	1,6
Spanien	327	-9,7	673	-11,1	1,4	2,1
Tschechische Republik	174	-4,9	315	-38,2	0,7	1,8
Ungarn	120	+14,3	374	+50,8	0,8	3,1
Vereinigtes Königreich	1 385	+32,5	2 230	+11,6	4,8	1,6
Zypern	-	-	-	-	-	-
Island	14	+75,0	20	+53,8	-	1,4
Norwegen	303	+13,1	414	-4,6	0,9	1,4
Russland	219	-5,6	445	-22,5	1,0	2,0
Schweiz	966	+24,2	1 952	+34,6	4,2	2,0
Türkei	145	+51,0	270	+22,7	0,6	1,9
Ukraine	109	+127,1	209	+13,6	0,4	1,9
sonstige europäische Länder	419	+30,9	823	-1,3	1,8	2,0
Afrika	51	-13,6	112	-35,6	0,2	2,2
Republik Südafrika	24	+14,3	52	-38,8	0,1	2,2
sonstige afrikanische Länder	27	-28,9	60	-32,6	0,1	2,2
Asien	1 182	+150,4	2 249	+89,9	4,8	1,9
Arabische Golfstaaten	34	-40,4	74	-51,9	0,2	2,2
Volksrepublik China und Hongkong	305	+131,1	557	+55,2	1,2	1,8
Indien	51	+104,0	91	+13,8	0,2	1,8
Israel	60	+93,5	126	+106,6	0,3	2,1
Japan	273	+203,3	435	+135,1	0,9	1,6
Südkorea	237	x	453	+319,4	1,0	1,9
Taiwan	71	+136,7	118	+151,1	0,3	1,7
sonstige asiatische Länder	151	+109,7	395	+107,9	0,8	2,6
Amerika	1 870	+101,1	3 763	+87,4	8,1	2,0
Kanada	153	+183,3	313	+90,9	0,7	2,0
USA	1 446	+103,4	2 822	+99,0	6,0	2,0
sonstige nordamerikanische Länder	2	x	2	x	-	1,0
Mittelamerika und Karibik	28	+12,0	70	+11,1	0,1	2,5
Brasilien	119	+88,9	264	+88,6	0,6	2,2
sonstige südamerikanische Länder	122	+58,4	292	+30,9	0,6	2,4
Australien	175	+124,4	445	+128,2	1,0	2,5
Neuseeland und Ozeanien	20	+25,0	37	+105,6	0,1	1,9
Ohne Angabe	960	-10,4	1 927	-4,2	4,1	2,0

Anmerkungen Seite 31

Noch: 2.4 Leistung der Beherbergungsstätten nach Reisegebieten und Herkunftsländern

Juni 2017

Reisegebiet Herkunftsland (ständiger Wohnsitz)	Ankünfte		Übernachtungen			Mittlere Aufenthalts- dauer ³⁾
	aller Gäste	Verän- derung ¹⁾	aller Gäste	Verän- derung ¹⁾	Anteil ²⁾	
Teutoburger Wald	209 170	+11,2	646 813	+7,9	100	3,1
Bundesrepublik Deutschland	183 684	+10,1	586 879	+8,0	90,7	3,2
Ausland	25 486	+19,2	59 934	+7,0	9,3	2,4
Europa	19 436	+12,1	46 260	+2,1	77,2	2,4
EU-Länder	17 194	+13,6	40 879	+1,5	68,2	2,4
Belgien	991	+36,7	1 665	+14,3	2,8	1,7
Bulgarien	50	+11,1	138	+31,4	0,2	2,8
Dänemark	679	+18,5	1 520	+50,6	2,5	2,2
Estland	34	+126,7	56	+86,7	0,1	1,6
Finnland	187	-3,6	305	-1,3	0,5	1,6
Frankreich	1 222	+21,2	2 243	+23,9	3,7	1,8
Griechenland	81	+62,0	163	+39,3	0,3	2,0
Republik Irland	132	+97,0	369	+188,3	0,6	2,8
Italien	590	-1,2	1 256	+6,9	2,1	2,1
Kroatien	52	+67,7	361	+334,9	0,6	6,9
Lettland	46	+170,6	83	+84,4	0,1	1,8
Litauen	103	-46,4	238	-38,5	0,4	2,3
Luxemburg	142	+37,9	273	+52,5	0,5	1,9
Malta	4	+300,0	12	+200,0	-	3,0
Niederlande	7 620	+31,5	16 895	-7,0	28,2	2,2
Österreich	811	-15,0	1 560	-18,5	2,6	1,9
Polen	1 079	-18,1	4 236	+11,5	7,1	3,9
Portugal	86	+26,5	405	+168,2	0,7	4,7
Rumänien	235	+7,3	1 812	+0,7	3,0	7,7
Schweden	361	-5,2	679	-1,6	1,1	1,9
Slowakische Republik	128	+60,0	597	+79,8	1,0	4,7
Slowenien	80	+105,1	287	+277,6	0,5	3,6
Spanien	352	-25,4	977	-15,0	1,6	2,8
Tschechische Republik	504	+12,0	1 286	-2,3	2,1	2,6
Ungarn	159	+2,6	352	-3,3	0,6	2,2
Vereinigtes Königreich	1 464	-7,6	3 109	-14,9	5,2	2,1
Zypern	2	-50,0	2	-83,3	-	1,0
Island	49	+444,4	134	+436,0	0,2	2,7
Norwegen	202	-25,2	362	-46,1	0,6	1,8
Russland	212	-19,7	757	+0,9	1,3	3,6
Schweiz	1 012	+6,1	1 934	+7,6	3,2	1,9
Türkei	156	-13,8	388	-15,7	0,6	2,5
Ukraine	104	+89,1	363	+165,0	0,6	3,5
sonstige europäische Länder	507	+9,0	1 443	+17,5	2,4	2,8
Afrika	85	+25,0	366	+0,5	0,6	4,3
Republik Südafrika	32	+52,4	84	+35,5	0,1	2,6
sonstige afrikanische Länder	53	+12,8	282	-6,6	0,5	5,3
Asien	1 116	+2,0	3 898	-5,5	6,5	3,5
Arabische Golfstaaten	46	-54,9	461	-56,6	0,8	10,0
Volksrepublik China und Hongkong	485	+31,8	1 520	+41,3	2,5	3,1
Indien	90	-15,9	560	+85,4	0,9	6,2
Israel	71	+44,9	143	+74,4	0,2	2,0
Japan	172	-10,9	450	-19,8	0,8	2,6
Südkorea	53	-3,6	154	+36,3	0,3	2,9
Taiwan	40	+5,3	84	-2,3	0,1	2,1
sonstige asiatische Länder	159	-12,6	526	-37,5	0,9	3,3
Amerika	1 090	+4,6	2 945	-3,2	4,9	2,7
Kanada	110	+32,5	302	+1,3	0,5	2,7
USA	693	-10,5	1 702	-22,5	2,8	2,5
sonstige nordamerikanische Länder	16	+166,7	17	-48,5	-	1,1
Mittelamerika und Karibik	50	+11,1	252	+193,0	0,4	5,0
Brasilien	56	-22,2	181	-13,8	0,3	3,2
sonstige südamerikanische Länder	165	+166,1	491	+125,2	0,8	3,0
Australien	113	+32,9	340	+68,3	0,6	3,0
Neuseeland und Ozeanien	20	-	35	-23,9	0,1	1,8
Ohne Angabe	3 626	+109,6	6 090	+107,7	10,2	1,7

Anmerkungen Seite 31

Noch: 2.4 Leistung der Beherbergungsstätten nach Reisegebieten und Herkunftsländern

Juni 2017

Reisegebiet Herkunftsland (ständiger Wohnsitz)	Ankünfte		Übernachtungen			Mittlere Aufenthalts- dauer ³⁾
	aller Gäste	Verän- derung ¹⁾	aller Gäste	Verän- derung ¹⁾	Anteil ²⁾	
Sauerland	203 096	+18,9	600 718	+17,9	100	3,0
Bundesrepublik Deutschland	173 362	+20,7	516 414	+19,2	86,0	3,0
Ausland	29 734	+9,3	84 304	+10,5	14,0	2,8
Europa	27 145	+7,1	78 219	+8,6	92,8	2,9
EU-Länder	26 075	+7,5	75 761	+8,6	89,9	2,9
Belgien	2 054	+2,4	5 627	-7,4	6,7	2,7
Bulgarien	111	+73,4	393	+65,1	0,5	3,5
Dänemark	297	+5,3	666	-7,2	0,8	2,2
Estland	25	+177,8	45	+350,0	0,1	1,8
Finnland	61	-9,0	296	+7,6	0,4	4,9
Frankreich	554	+17,9	949	+25,4	1,1	1,7
Griechenland	16	-11,1	38	+8,6	-	2,4
Republik Irland	42	+16,7	85	-23,4	0,1	2,0
Italien	367	+1,9	869	+16,0	1,0	2,4
Kroatien	15	+7,1	33	+10,0	-	2,2
Lettland	18	+157,1	40	+53,8	-	2,2
Litauen	21	+31,3	43	-34,8	0,1	2,0
Luxemburg	87	+45,0	179	+77,2	0,2	2,1
Malta	-	-	-	-	-	-
Niederlande	19 833	+9,4	59 739	+13,1	70,9	3,0
Österreich	397	-10,6	720	-19,3	0,9	1,8
Polen	475	-8,3	1 338	+1,1	1,6	2,8
Portugal	33	-43,1	86	-77,0	0,1	2,6
Rumänien	152	+7,8	459	-36,7	0,5	3,0
Schweden	154	+18,5	252	+9,6	0,3	1,6
Slowakische Republik	76	-20,0	213	-45,9	0,3	2,8
Slowenien	27	-30,8	99	-67,8	0,1	3,7
Spanien	169	-7,1	404	-4,0	0,5	2,4
Tschechische Republik	294	-3,6	733	-23,0	0,9	2,5
Ungarn	98	-3,9	704	+116,0	0,8	7,2
Vereinigtes Königreich	699	-1,5	1 751	+4,6	2,1	2,5
Zypern	-	-	-	-	-	-
Island	2	-	3	+50,0	-	1,5
Norwegen	96	-15,8	150	+5,6	0,2	1,6
Russland	150	+20,0	285	+4,8	0,3	1,9
Schweiz	467	-2,9	953	+2,1	1,1	2,0
Türkei	80	+1,3	154	+28,3	0,2	1,9
Ukraine	33	-26,7	41	-75,0	-	1,2
sonstige europäische Länder	242	+5,2	872	+42,7	1,0	3,6
Afrika	143	+248,8	362	+182,8	0,4	2,5
Republik Südafrika	9	-60,9	35	-60,2	-	3,9
sonstige afrikanische Länder	134	x	327	x	0,4	2,4
Asien	531	+34,8	1 846	+59,1	2,2	3,5
Arabische Golfstaaten	17	+41,7	48	+65,5	0,1	2,8
Volksrepublik China und Hongkong	246	+31,6	1 084	+99,3	1,3	4,4
Indien	92	+55,9	281	+6,0	0,3	3,1
Israel	16	+128,6	28	+180,0	-	1,8
Japan	56	-8,2	160	+27,0	0,2	2,9
Südkorea	21	+50,0	42	-2,3	-	2,0
Taiwan	30	+275,0	53	+253,3	0,1	1,8
sonstige asiatische Länder	53	+15,2	150	+17,2	0,2	2,8
Amerika	552	+48,4	1 506	+38,5	1,8	2,7
Kanada	29	-38,3	85	-43,3	0,1	2,9
USA	425	+88,1	1 038	+69,6	1,2	2,4
sonstige nordamerikanische Länder	12	+33,3	84	-1,2	0,1	7,0
Mittelamerika und Karibik	27	-12,9	118	+13,5	0,1	4,4
Brasilien	22	-47,6	67	-13,0	0,1	3,0
sonstige südamerikanische Länder	37	+117,6	114	+93,2	0,1	3,1
Australien	36	-25,0	84	-20,0	0,1	2,3
Neuseeland und Ozeanien	2	-81,8	2	-91,3	-	1,0
Ohne Angabe	1 325	+31,7	2 285	+29,8	2,7	1,7

Anmerkungen Seite 31

Noch: 2.4 Leistung der Beherbergungsstätten nach Reisegebieten und Herkunftsländern

Juni 2017

Reisegebiet Herkunftsland (ständiger Wohnsitz)	Ankünfte		Übernachtungen			Mittlere Aufenthalts- dauer ³⁾
	aller Gäste	Verän- derung ¹⁾	aller Gäste	Verän- derung ¹⁾	Anteil ²⁾	
Siegerland-Wittgenstein	23 823	+6,7	73 496	+0,8	100	3,1
Bundesrepublik Deutschland	19 150	+7,0	62 236	+1,2	84,7	3,2
Ausland	4 673	+5,7	11 260	-0,9	15,3	2,4
Europa	3 212	+5,2	7 842	-6,2	69,6	2,4
EU-Länder	2 938	+4,1	7 327	-6,1	65,1	2,5
Belgien	116	-29,3	286	-29,7	2,5	2,5
Bulgarien	6	x	36	x	0,3	6,0
Dänemark	48	-25,0	78	-27,8	0,7	1,6
Estland	3	x	3	x	-	1,0
Finnland	51	+15,9	95	-18,8	0,8	1,9
Frankreich	123	+5,1	179	-24,8	1,6	1,5
Griechenland	10	-16,7	17	-57,5	0,2	1,7
Republik Irland	4	+100,0	5	+150,0	-	1,3
Italien	69	-25,0	138	+5,3	1,2	2,0
Kroatien	5	+66,7	6	+100,0	0,1	1,2
Lettland	1	x	1	x	-	1,0
Litauen	3	-25,0	5	-37,5	-	1,7
Luxemburg	9	+80,0	12	-	0,1	1,3
Malta	-	-	-	-	-	-
Niederlande	1 809	+5,9	5 132	+2,6	45,6	2,8
Österreich	168	+34,4	325	+40,1	2,9	1,9
Polen	131	+24,8	230	-51,6	2,0	1,8
Portugal	5	-	6	-25,0	0,1	1,2
Rumänien	17	-22,7	81	-49,7	0,7	4,8
Schweden	47	+14,6	68	-5,6	0,6	1,4
Slowakische Republik	11	+37,5	20	+42,9	0,2	1,8
Slowenien	19	+35,7	36	+2,9	0,3	1,9
Spanien	62	+93,8	108	+134,8	1,0	1,7
Tschechische Republik	59	+7,3	145	+43,6	1,3	2,5
Ungarn	12	-7,7	19	-38,7	0,2	1,6
Vereinigtes Königreich	150	-19,8	296	-47,0	2,6	2,0
Zypern	-	-	-	-	-	-
Island	-	-	-	-	-	-
Norwegen	35	+45,8	42	-40,8	0,4	1,2
Russland	51	+37,8	135	+84,9	1,2	2,6
Schweiz	144	+4,3	251	+21,3	2,2	1,7
Türkei	16	+6,7	19	-88,3	0,2	1,2
Ukraine	14	+75,0	30	+130,8	0,3	2,1
sonstige europäische Länder	14	+40,0	38	+40,7	0,3	2,7
Afrika	41	+41,4	68	-68,1	0,6	1,7
Republik Südafrika	6	-53,8	11	-68,6	0,1	1,8
sonstige afrikanische Länder	35	+118,8	57	-68,0	0,5	1,6
Asien	319	+51,9	890	+53,2	7,9	2,8
Arabische Golfstaaten	17	+88,9	44	+175,0	0,4	2,6
Volksrepublik China und Hongkong	173	+73,0	503	+93,5	4,5	2,9
Indien	29	+3,6	71	-34,9	0,6	2,4
Israel	7	+40,0	35	+94,4	0,3	5,0
Japan	55	+19,6	126	-10,0	1,1	2,3
Südkorea	13	-18,8	50	+108,3	0,4	3,8
Taiwan	3	x	4	x	-	1,3
sonstige asiatische Länder	22	+266,7	57	+307,1	0,5	2,6
Amerika	154	+7,7	288	-29,6	2,6	1,9
Kanada	4	-82,6	12	-78,2	0,1	3,0
USA	140	+30,8	253	-17,6	2,2	1,8
sonstige nordamerikanische Länder	-	-	-	-	-	-
Mittelamerika und Karibik	5	+66,7	12	-29,4	0,1	2,4
Brasilien	4	-33,3	10	-37,5	0,1	2,5
sonstige südamerikanische Länder	1	-66,7	1	-90,9	-	1,0
Australien	12	+71,4	33	-28,3	0,3	2,8
Neuseeland und Ozeanien	6	x	27	x	0,2	4,5
Ohne Angabe	929	-5,1	2 112	+20,3	18,8	2,3

Anmerkungen Seite 31

Noch: 2.4 Leistung der Beherbergungsstätten nach Reisegebieten und Herkunftsländern

Juni 2017

Reisegebiet Herkunftsland (ständiger Wohnsitz)	Ankünfte		Übernachtungen			Mittlere Aufenthalts- dauer ³⁾
	aller Gäste	Verän- derung ¹⁾	aller Gäste	Verän- derung ¹⁾	Anteil ²⁾	
Bergisches Land	62 280	+10,8	150 149	+6,9	100	2,4
Bundesrepublik Deutschland	54 685	+12,3	134 352	+8,1	89,5	2,5
Ausland	7 595	+1,7	15 797	-2,9	10,5	2,1
Europa	5 280	+5,4	10 597	-1,3	67,1	2,0
EU-Länder	4 488	+4,2	9 162	-0,9	58,0	2,0
Belgien	455	+46,3	841	+57,5	5,3	1,8
Bulgarien	18	-52,6	161	+36,4	1,0	8,9
Dänemark	99	+4,2	310	+91,4	2,0	3,1
Estland	15	+275,0	23	+475,0	0,1	1,5
Finnland	31	-24,4	63	+8,6	0,4	2,0
Frankreich	309	-29,3	521	-40,0	3,3	1,7
Griechenland	31	-26,2	64	-31,2	0,4	2,1
Republik Irland	12	-29,4	17	-39,3	0,1	1,4
Italien	308	+9,6	631	-2,6	4,0	2,0
Kroatien	34	-26,1	92	-81,5	0,6	2,7
Lettland	3	-76,9	3	-88,0	-	1,0
Litauen	-	-	-	-	-	-
Luxemburg	85	-44,8	231	-31,3	1,5	2,7
Malta	4	+100,0	16	+45,5	0,1	4,0
Niederlande	1 164	+29,0	2 269	+33,9	14,4	1,9
Österreich	192	-16,5	404	-6,5	2,6	2,1
Polen	318	+7,8	900	+27,8	5,7	2,8
Portugal	55	+12,2	145	+6,6	0,9	2,6
Rumänien	37	-14,0	86	-74,7	0,5	2,3
Schweden	102	-2,9	128	-9,9	0,8	1,3
Slowakische Republik	62	+59,0	196	+84,9	1,2	3,2
Slowenien	24	-27,3	83	-8,8	0,5	3,5
Spanien	196	+47,4	348	+15,6	2,2	1,8
Tschechische Republik	119	+7,2	188	-9,6	1,2	1,6
Ungarn	206	+134,1	413	+45,9	2,6	2,0
Vereinigtes Königreich	608	-22,5	1 028	-25,7	6,5	1,7
Zypern	1	-80,0	1	-96,0	-	1,0
Island	1	-83,3	1	-93,8	-	1,0
Norwegen	52	-10,3	71	-22,0	0,4	1,4
Russland	125	-30,6	198	-56,9	1,3	1,6
Schweiz	422	+31,9	696	+21,0	4,4	1,6
Türkei	44	-31,3	87	-43,9	0,6	2,0
Ukraine	95	+187,9	174	+95,5	1,1	1,8
sonstige europäische Länder	53	+35,9	208	+96,2	1,3	3,9
Afrika	44	+69,2	222	+64,4	1,4	5,0
Republik Südafrika	25	+150,0	159	+307,7	1,0	6,4
sonstige afrikanische Länder	19	+18,8	63	-34,4	0,4	3,3
Asien	1 212	+2,8	2 706	+5,4	17,1	2,2
Arabische Golfstaaten	20	-	33	-26,7	0,2	1,7
Volksrepublik China und Hongkong	917	+34,9	1 876	+38,1	11,9	2,0
Indien	82	+105,0	302	+30,2	1,9	3,7
Israel	10	-61,5	23	-55,8	0,1	2,3
Japan	37	-77,6	125	-63,6	0,8	3,4
Südkorea	76	x	133	x	0,8	1,8
Taiwan	21	-58,0	64	-45,3	0,4	3,0
sonstige asiatische Länder	49	-74,6	150	-63,1	0,9	3,1
Amerika	404	-14,4	974	-31,6	6,2	2,4
Kanada	11	-62,1	31	-53,0	0,2	2,8
USA	288	+28,6	649	-11,7	4,1	2,3
sonstige nordamerikanische Länder	22	-60,7	53	-62,1	0,3	2,4
Mittelamerika und Karibik	25	-56,9	60	-66,9	0,4	2,4
Brasilien	38	-5,0	133	-20,4	0,8	3,5
sonstige südamerikanische Länder	20	-69,2	48	-64,4	0,3	2,4
Australien	20	-86,3	48	-71,4	0,3	2,4
Neuseeland und Ozeanien	8	-	19	+137,5	0,1	2,4
Ohne Angabe	627	-0,3	1 231	-0,2	7,8	2,0

Anmerkungen Seite 31

Noch: 2.4 Leistung der Beherbergungsstätten nach Reisegebieten und Herkunftsländern

Juni 2017

Reisegebiet Herkunftsland (ständiger Wohnsitz)	Ankünfte		Übernachtungen			Mittlere Aufenthalts- dauer ³⁾
	aller Gäste	Verän- derung ¹⁾	aller Gäste	Verän- derung ¹⁾	Anteil ²⁾	
Bonn und Rhein-Sieg-Kreis	131 611	-1,4	256 589	-2,7	100	1,9
Bundesrepublik Deutschland	112 313	-1,0	215 218	-1,5	83,9	1,9
Ausland	19 298	-3,7	41 371	-8,3	16,1	2,1
Europa	13 702	-5,0	28 161	-7,0	68,1	2,1
EU-Länder	11 733	-1,6	24 363	-3,5	58,9	2,1
Belgien	1 434	+5,9	2 865	+11,7	6,9	2,0
Bulgarien	52	-8,8	107	-21,3	0,3	2,1
Dänemark	224	+23,8	375	+19,4	0,9	1,7
Estland	26	-18,8	64	+25,5	0,2	2,5
Finnland	128	+21,9	255	+25,6	0,6	2,0
Frankreich	1 060	+5,6	2 047	+1,6	4,9	1,9
Griechenland	76	-32,7	152	-40,4	0,4	2,0
Republik Irland	88	-26,1	162	-27,0	0,4	1,8
Italien	700	-7,5	1 280	-12,0	3,1	1,8
Kroatien	56	-5,1	111	-70,3	0,3	2,0
Lettland	48	+4,3	115	-8,0	0,3	2,4
Litauen	47	+17,5	84	+9,1	0,2	1,8
Luxemburg	323	+48,2	597	+45,3	1,4	1,8
Malta	7	-46,2	12	-14,3	-	1,7
Niederlande	2 594	+14,4	4 983	+15,2	12,0	1,9
Österreich	859	+2,4	1 642	+16,2	4,0	1,9
Polen	471	-13,1	1 695	+8,4	4,1	3,6
Portugal	100	+58,7	224	+7,2	0,5	2,2
Rumänien	200	-25,7	531	+4,9	1,3	2,7
Schweden	289	+32,0	614	+47,2	1,5	2,1
Slowakische Republik	105	-13,9	502	-38,6	1,2	4,8
Slowenien	51	-1,9	532	-23,9	1,3	10,4
Spanien	372	-31,9	817	-23,5	2,0	2,2
Tschechische Republik	433	-22,7	843	-10,3	2,0	1,9
Ungarn	156	-20,0	368	-31,0	0,9	2,4
Vereinigtes Königreich	1 822	-14,7	3 345	-25,8	8,1	1,8
Zypern	12	-7,7	41	+70,8	0,1	3,4
Island	31	+342,9	47	+291,7	0,1	1,5
Norwegen	146	+14,1	272	+15,3	0,7	1,9
Russland	238	+2,1	539	-23,3	1,3	2,3
Schweiz	1 163	-12,6	2 185	-7,0	5,3	1,9
Türkei	151	-33,8	242	-57,8	0,6	1,6
Ukraine	65	+1,6	147	+27,8	0,4	2,3
sonstige europäische Länder	175	-65,4	366	-65,0	0,9	2,1
Afrika	316	-10,5	987	-27,9	2,4	3,1
Republik Südafrika	75	+87,5	182	+68,5	0,4	2,4
sonstige afrikanische Länder	241	-23,0	805	-36,2	1,9	3,3
Asien	2 359	-3,0	5 971	-8,2	14,4	2,5
Arabische Golfstaaten	363	-13,8	813	-35,5	2,0	2,2
Volksrepublik China und Hongkong	628	-0,2	1 981	+38,9	4,8	3,2
Indien	380	+80,1	909	+12,4	2,2	2,4
Israel	97	-3,0	208	-27,0	0,5	2,1
Japan	247	-10,2	619	-19,3	1,5	2,5
Südkorea	138	-34,6	262	-25,8	0,6	1,9
Taiwan	114	+375,0	143	+113,4	0,3	1,3
sonstige asiatische Länder	392	-30,2	1 036	-32,7	2,5	2,6
Amerika	2 141	+2,9	4 633	-11,7	11,2	2,2
Kanada	185	-1,1	447	-9,7	1,1	2,4
USA	1 525	+5,7	3 071	-8,1	7,4	2,0
sonstige nordamerikanische Länder	24	+60,0	41	+2,5	0,1	1,7
Mittelamerika und Karibik	81	+50,0	175	+19,0	0,4	2,2
Brasilien	146	-1,4	299	-31,9	0,7	2,0
sonstige südamerikanische Länder	180	-23,1	600	-23,6	1,5	3,3
Australien	157	-19,1	332	-34,3	0,8	2,1
Neuseeland und Ozeanien	18	-33,3	29	-49,1	0,1	1,6
Ohne Angabe	605	+13,1	1 258	+11,1	3,0	2,1

Anmerkungen Seite 31

Noch: 2.4 Leistung der Beherbergungsstätten nach Reisegebieten und Herkunftsländern

Juni 2017

Reisegebiet Herkunftsland (ständiger Wohnsitz)	Ankünfte		Übernachtungen			Mittlere Aufenthalts- dauer ³⁾
	aller Gäste	Verän- derung ¹⁾	aller Gäste	Verän- derung ¹⁾	Anteil ²⁾	
Köln und Rhein-Erft-Kreis	363 641	+17,6	644 678	+11,8	100	1,8
Bundesrepublik Deutschland	260 277	+20,8	453 118	+15,7	70,3	1,7
Ausland	103 364	+10,2	191 560	+3,5	29,7	1,9
Europa	66 347	+12,2	122 747	+9,7	64,1	1,9
EU-Länder	54 867	+12,1	100 524	+9,7	52,5	1,8
Belgien	4 860	+0,6	6 870	-16,0	3,6	1,4
Bulgarien	312	+11,0	737	+6,2	0,4	2,4
Dänemark	1 835	+57,2	3 736	+84,4	2,0	2,0
Estland	107	+5,9	170	-13,3	0,1	1,6
Finnland	702	+30,0	1 281	+25,2	0,7	1,8
Frankreich	4 846	+9,2	7 773	+2,4	4,1	1,6
Griechenland	311	-9,9	633	-27,0	0,3	2,0
Republik Irland	817	+3,8	1 524	+5,1	0,8	1,9
Italien	3 185	-23,0	6 020	-24,0	3,1	1,9
Kroatien	285	+54,9	777	+115,2	0,4	2,7
Lettland	165	+17,9	258	+7,1	0,1	1,6
Litauen	147	-0,7	222	-37,6	0,1	1,5
Luxemburg	2 531	+71,4	3 596	+77,6	1,9	1,4
Malta	60	-9,1	120	-24,1	0,1	2,0
Niederlande	9 002	+28,7	14 135	+26,5	7,4	1,6
Österreich	3 292	+18,1	6 386	+25,9	3,3	1,9
Polen	2 160	+2,6	7 849	+6,4	4,1	3,6
Portugal	448	-3,9	1 079	-0,2	0,6	2,4
Rumänien	776	+36,4	2 178	+35,1	1,1	2,8
Schweden	1 774	+44,2	3 352	+62,3	1,7	1,9
Slowakische Republik	337	+35,9	704	+27,3	0,4	2,1
Slowenien	174	-9,8	559	+4,7	0,3	3,2
Spanien	3 707	+3,3	7 124	+1,7	3,7	1,9
Tschechische Republik	880	+90,1	1 453	+53,1	0,8	1,7
Ungarn	1 555	+158,3	3 137	+178,8	1,6	2,0
Vereinigtes Königreich	10 546	-4,3	18 680	-5,9	9,8	1,8
Zypern	53	+43,2	171	+23,0	0,1	3,2
Island	234	+59,2	536	+82,9	0,3	2,3
Norwegen	1 081	+111,5	2 299	+167,3	1,2	2,1
Russland	1 599	-9,3	3 341	-17,4	1,7	2,1
Schweiz	5 328	+29,8	9 428	+36,5	4,9	1,8
Türkei	1 535	-10,7	3 095	-21,6	1,6	2,0
Ukraine	426	-43,1	889	-28,6	0,5	2,1
sonstige europäische Länder	1 277	+7,9	2 635	-11,4	1,4	2,1
Afrika	865	-10,0	2 618	-19,3	1,4	3,0
Republik Südafrika	152	-35,0	412	-27,5	0,2	2,7
sonstige afrikanische Länder	713	-1,9	2 206	-17,5	1,2	3,1
Asien	11 738	-4,6	24 025	-21,8	12,5	2,0
Arabische Golfstaaten	982	+18,9	2 458	-20,0	1,3	2,5
Volksrepublik China und Hongkong	3 894	-11,7	6 672	-28,0	3,5	1,7
Indien	1 333	+12,7	3 610	-9,9	1,9	2,7
Israel	499	-5,8	1 219	-28,5	0,6	2,4
Japan	1 653	-18,3	3 309	-26,5	1,7	2,0
Südkorea	801	+52,0	1 336	+30,3	0,7	1,7
Taiwan	724	+2,7	1 155	-14,9	0,6	1,6
sonstige asiatische Länder	1 852	-11,6	4 266	-26,1	2,2	2,3
Amerika	14 903	-9,0	27 289	-10,6	14,2	1,8
Kanada	1 029	-2,3	1 757	-6,3	0,9	1,7
USA	11 120	-10,6	19 196	-6,6	10,0	1,7
sonstige nordamerikanische Länder	183	+8,9	383	+29,0	0,2	2,1
Mittelamerika und Karibik	429	-6,7	1 117	-1,3	0,6	2,6
Brasilien	1 088	+5,1	2 318	-21,6	1,2	2,1
sonstige südamerikanische Länder	1 054	-13,9	2 518	-32,4	1,3	2,4
Australien	983	-0,1	2 076	+3,6	1,1	2,1
Neuseeland und Ozeanien	325	+75,7	536	+12,4	0,3	1,6
Ohne Angabe	8 203	+111,4	12 269	+95,2	6,4	1,5

Anmerkungen Seite 31

Noch: 2.4 Leistung der Beherbergungsstätten nach Reisegebieten und Herkunftsländern

Juni 2017

Reisegebiet Herkunftsland (ständiger Wohnsitz)	Ankünfte		Übernachtungen			Mittlere Aufenthalts- dauer ³⁾
	aller Gäste	Verän- derung ¹⁾	aller Gäste	Verän- derung ¹⁾	Anteil ²⁾	
Düsseldorf und Kreis Mettmann	287 035	+3,6	463 251	-6,9	100	1,6
Bundesrepublik Deutschland	192 532	+10,6	299 824	+3,0	64,7	1,6
Ausland	94 503	-8,2	163 427	-20,9	35,3	1,7
Europa	60 136	-7,1	99 504	-16,4	60,9	1,7
EU-Länder	49 671	-4,7	81 163	-14,2	49,7	1,6
Belgien	3 293	+13,3	5 298	+18,8	3,2	1,6
Bulgarien	187	-24,3	362	-23,1	0,2	1,9
Dänemark	1 049	-12,1	1 745	-9,1	1,1	1,7
Estland	58	-58,9	97	-63,3	0,1	1,7
Finnland	643	-21,8	1 019	-33,5	0,6	1,6
Frankreich	5 274	+3,8	8 297	-3,0	5,1	1,6
Griechenland	556	-12,6	1 050	-18,2	0,6	1,9
Republik Irland	627	-21,4	912	-29,6	0,6	1,5
Italien	2 768	-41,6	4 802	-51,8	2,9	1,7
Kroatien	116	-21,6	215	-41,7	0,1	1,9
Lettland	113	+8,7	218	-4,8	0,1	1,9
Litauen	99	-26,1	176	-20,0	0,1	1,8
Luxemburg	957	+57,7	1 422	+39,0	0,9	1,5
Malta	49	-34,7	98	-36,4	0,1	2,0
Niederlande	9 662	+27,3	14 406	+22,5	8,8	1,5
Österreich	4 421	+36,2	7 880	+44,3	4,8	1,8
Polen	1 543	-23,6	3 361	-23,6	2,1	2,2
Portugal	503	-27,4	990	-44,9	0,6	2,0
Rumänien	650	-0,3	1 158	-16,1	0,7	1,8
Schweden	1 270	-32,2	1 995	-39,0	1,2	1,6
Slowakische Republik	240	-10,1	429	-21,7	0,3	1,8
Slowenien	125	-39,9	191	-46,9	0,1	1,5
Spanien	4 031	-20,3	5 978	-37,5	3,7	1,5
Tschechische Republik	578	-36,3	971	-44,5	0,6	1,7
Ungarn	395	-23,3	662	-27,7	0,4	1,7
Vereinigtes Königreich	10 404	-9,0	17 279	-19,7	10,6	1,7
Zypern	60	+50,0	152	-1,9	0,1	2,5
Island	89	-51,4	141	-61,8	0,1	1,6
Norwegen	640	+4,6	1 139	+11,4	0,7	1,8
Russland	2 972	+7,7	5 752	+7,3	3,5	1,9
Schweiz	3 582	-24,2	5 687	-36,2	3,5	1,6
Türkei	1 812	-23,8	3 183	-33,0	1,9	1,8
Ukraine	307	+7,0	609	-9,0	0,4	2,0
sonstige europäische Länder	1 063	-35,5	1 830	-44,0	1,1	1,7
Afrika	801	-39,8	1 717	-55,4	1,1	2,1
Republik Südafrika	258	-33,2	589	-43,1	0,4	2,3
sonstige afrikanische Länder	543	-42,5	1 128	-59,9	0,7	2,1
Asien	15 302	-15,4	29 771	-26,8	18,2	1,9
Arabische Golfstaaten	2 709	-16,1	4 246	-27,8	2,6	1,6
Volksrepublik China und Hongkong	4 614	+9,5	8 135	-5,1	5,0	1,8
Indien	823	-32,2	2 807	-23,0	1,7	3,4
Israel	498	-76,3	1 203	-67,6	0,7	2,4
Japan	3 877	-12,4	7 598	-32,5	4,6	2,0
Südkorea	465	+13,1	1 048	+21,7	0,6	2,3
Taiwan	261	-21,1	465	-50,8	0,3	1,8
sonstige asiatische Länder	2 055	-4,6	4 269	-26,6	2,6	2,1
Amerika	9 349	-27,4	17 816	-40,8	10,9	1,9
Kanada	480	-26,7	907	-43,0	0,6	1,9
USA	7 598	-16,6	13 495	-30,7	8,3	1,8
sonstige nordamerikanische Länder	135	-38,1	217	-65,0	0,1	1,6
Mittelamerika und Karibik	208	-66,9	415	-78,6	0,3	2,0
Brasilien	368	-62,1	832	-64,9	0,5	2,3
sonstige südamerikanische Länder	560	-56,9	1 950	-52,1	1,2	3,5
Australien	704	-15,0	1 422	-38,0	0,9	2,0
Neuseeland und Ozeanien	125	+14,7	272	-2,5	0,2	2,2
Ohne Angabe	8 086	+63,2	12 925	+25,0	7,9	1,6

Noch: 2.4 Leistung der Beherbergungsstätten nach Reisegebieten und Herkunftsländern

Juni 2017

Reisegebiet Herkunftsland (ständiger Wohnsitz)	Ankünfte		Übernachtungen			Mittlere Aufenthalts- dauer ³⁾
	aller Gäste	Verän- derung ¹⁾	aller Gäste	Verän- derung ¹⁾	Anteil ²⁾	
Ruhrgebiet	283 081	+0,6	543 648	-2,1	100	1,9
Bundesrepublik Deutschland	238 041	+2,1	461 317	+0,5	84,9	1,9
Ausland	45 040	-6,8	82 331	-14,4	15,1	1,8
Europa	35 116	+0,1	61 492	-4,2	74,7	1,8
EU-Länder	30 589	+2,0	52 240	-3,7	63,5	1,7
Belgien	2 021	-5,7	2 888	-5,9	3,5	1,4
Bulgarien	277	-9,5	500	-4,2	0,6	1,8
Dänemark	834	-3,2	1 276	-8,0	1,5	1,5
Estland	45	-13,5	107	-17,1	0,1	2,4
Finnland	400	+37,5	574	+26,2	0,7	1,4
Frankreich	2 347	-17,2	3 320	-34,0	4,0	1,4
Griechenland	300	+16,7	598	+1,7	0,7	2,0
Republik Irland	221	+3,8	375	-2,6	0,5	1,7
Italien	1 347	-10,8	2 426	-24,2	2,9	1,8
Kroatien	115	-16,1	489	+87,4	0,6	4,3
Lettland	102	+25,9	183	+28,0	0,2	1,8
Litauen	243	+33,5	598	+61,2	0,7	2,5
Luxemburg	505	+11,5	894	+22,8	1,1	1,8
Malta	29	+81,3	72	+242,9	0,1	2,5
Niederlande	8 394	+23,7	13 593	+24,7	16,5	1,6
Österreich	2 400	+22,7	5 069	+44,7	6,2	2,1
Polen	1 850	-12,1	3 738	-8,8	4,5	2,0
Portugal	281	-21,7	448	-40,3	0,5	1,6
Rumänien	1 271	+34,9	1 941	-4,3	2,4	1,5
Schweden	879	-13,4	1 319	-16,4	1,6	1,5
Slowakische Republik	212	-45,2	609	-26,4	0,7	2,9
Slowenien	163	-3,6	690	+8,7	0,8	4,2
Spanien	1 818	+15,9	2 813	+3,5	3,4	1,5
Tschechische Republik	575	-14,4	1 049	-17,0	1,3	1,8
Ungarn	315	-35,3	605	-56,4	0,7	1,9
Vereinigtes Königreich	3 624	-13,3	6 004	-26,3	7,3	1,7
Zypern	21	-36,4	62	-46,1	0,1	3,0
Island	24	-59,3	33	-74,6	-	1,4
Norwegen	300	+6,8	569	+11,6	0,7	1,9
Russland	596	-23,2	1 466	-22,6	1,8	2,5
Schweiz	2 146	+1,3	3 760	+5,1	4,6	1,8
Türkei	559	-25,2	1 611	-8,9	2,0	2,9
Ukraine	283	-11,3	543	-11,0	0,7	1,9
sonstige europäische Länder	619	-21,0	1 270	-12,5	1,5	2,1
Afrika	306	-23,3	685	-34,1	0,8	2,2
Republik Südafrika	114	-22,4	248	-41,0	0,3	2,2
sonstige afrikanische Länder	192	-23,8	437	-29,5	0,5	2,3
Asien	2 609	-52,4	6 311	-59,4	7,7	2,4
Arabische Golfstaaten	223	-37,5	744	-51,6	0,9	3,3
Volksrepublik China und Hongkong	847	-43,6	1 903	-51,9	2,3	2,2
Indien	306	-80,1	903	-83,1	1,1	3,0
Israel	109	-72,6	265	-63,9	0,3	2,4
Japan	267	-37,9	490	-52,4	0,6	1,8
Südkorea	176	-43,4	389	-45,7	0,5	2,2
Taiwan	67	-35,6	152	-25,9	0,2	2,3
sonstige asiatische Länder	614	-27,3	1 465	-27,8	1,8	2,4
Amerika	2 818	-12,7	6 219	-21,4	7,6	2,2
Kanada	178	+24,5	661	+34,3	0,8	3,7
USA	2 210	-8,0	4 632	-20,4	5,6	2,1
sonstige nordamerikanische Länder	51	-64,3	99	-65,5	0,1	1,9
Mittelamerika und Karibik	66	-7,0	109	-29,7	0,1	1,7
Brasilien	202	-14,4	472	-21,1	0,6	2,3
sonstige südamerikanische Länder	111	-52,4	246	-56,6	0,3	2,2
Australien	174	-27,5	364	-42,1	0,4	2,1
Neuseeland und Ozeanien	53	+20,5	211	+66,1	0,3	4,0
Ohne Angabe	3 964	+3,3	7 049	+4,8	8,6	1,8

Anmerkungen Seite 31

Noch: 2.4 Leistung der Beherbergungsstätten nach Reisegebieten und Herkunftsländern

Juni 2017

Reisegebiet Herkunftsland (ständiger Wohnsitz)	Ankünfte		Übernachtungen			Mittlere Aufenthalts- dauer ³⁾
	aller Gäste	Verän- derung ¹⁾	aller Gäste	Verän- derung ¹⁾	Anteil ²⁾	
Bergisches Städtedreieck	30 238	-8,3	70 138	-11,4	100	2,3
Bundesrepublik Deutschland	25 251	+0,1	60 271	-7,4	85,9	2,4
Ausland	4 987	-35,6	9 867	-30,0	14,1	2,0
Europa	3 878	-25,5	6 740	-22,4	68,3	1,7
EU-Länder	3 139	-30,5	5 425	-26,8	55,0	1,7
Belgien	166	-46,8	293	-37,3	3,0	1,8
Bulgarien	36	+9,1	144	+8,3	1,5	4,0
Dänemark	127	-32,4	173	-30,2	1,8	1,4
Estland	4	-94,8	5	-94,6	0,1	1,3
Finnland	32	+68,4	43	+22,9	0,4	1,3
Frankreich	345	-37,3	626	-20,6	6,3	1,8
Griechenland	44	-35,3	51	-61,4	0,5	1,2
Republik Irland	7	-65,0	16	-78,1	0,2	2,3
Italien	199	-41,1	294	-56,7	3,0	1,5
Kroatien	218	-5,6	333	-3,2	3,4	1,5
Lettland	7	+16,7	18	+125,0	0,2	2,6
Litauen	13	-84,5	15	-84,7	0,2	1,2
Luxemburg	24	-72,4	32	-64,4	0,3	1,3
Malta	1	-98,5	2	-97,0	-	2,0
Niederlande	499	+3,1	784	-8,4	7,9	1,6
Österreich	205	-8,1	383	+5,8	3,9	1,9
Polen	269	-5,9	536	-11,4	5,4	2,0
Portugal	15	-68,8	24	-70,0	0,2	1,6
Rumänien	79	+139,4	140	+154,5	1,4	1,8
Schweden	231	-5,7	258	-14,3	2,6	1,1
Slowakische Republik	32	-27,3	77	-33,0	0,8	2,4
Slowenien	7	-50,0	10	-54,5	0,1	1,4
Spanien	103	-54,6	191	-59,0	1,9	1,9
Tschechische Republik	88	-28,5	242	-5,1	2,5	2,8
Ungarn	62	-56,6	136	-43,6	1,4	2,2
Vereinigtes Königreich	322	-34,8	595	-16,4	6,0	1,8
Zypern	4	-94,4	4	-95,5	-	1,0
Island	8	-88,2	8	-89,0	0,1	1,0
Norwegen	40	+25,0	61	+22,0	0,6	1,5
Russland	64	-5,9	140	-16,7	1,4	2,2
Schweiz	257	+9,4	480	+4,8	4,9	1,9
Türkei	47	-52,0	89	-62,3	0,9	1,9
Ukraine	11	-88,7	20	-88,2	0,2	1,8
sonstige europäische Länder	312	+239,1	517	+330,8	5,2	1,7
Afrika	41	-68,9	446	+67,7	4,5	10,9
Republik Südafrika	9	+50,0	137	x	1,4	15,2
sonstige afrikanische Länder	32	-74,6	309	+21,2	3,1	9,7
Asien	260	-70,3	913	-60,9	9,3	3,5
Arabische Golfstaaten	13	-82,9	42	-57,1	0,4	3,2
Volksrepublik China und Hongkong	123	-54,3	354	-57,4	3,6	2,9
Indien	32	-76,1	191	-62,8	1,9	6,0
Israel	16	-27,3	22	-58,5	0,2	1,4
Japan	18	-83,6	26	-93,4	0,3	1,4
Südkorea	12	-83,6	33	-61,2	0,3	2,8
Taiwan	4	-94,9	28	-66,3	0,3	7,0
sonstige asiatische Länder	42	-62,8	217	-22,5	2,2	5,2
Amerika	309	-58,2	928	-32,9	9,4	3,0
Kanada	12	-90,0	73	-57,1	0,7	6,1
USA	245	-8,6	668	-4,4	6,8	2,7
sonstige nordamerikanische Länder	17	-74,2	51	-22,7	0,5	3,0
Mittelamerika und Karibik	9	-91,8	35	-82,0	0,4	3,9
Brasilien	17	-78,8	79	-33,1	0,8	4,6
sonstige südamerikanische Länder	9	-90,5	22	-83,8	0,2	2,4
Australien	12	-85,9	59	-58,2	0,6	4,9
Neuseeland und Ozeanien	1	-99,1	1	-99,2	-	1,0
Ohne Angabe	486	-18,3	780	-32,4	7,9	1,6

Noch: 2.4 Leistung der Beherbergungsstätten nach Reisegebieten und Herkunftsländern

Juni 2017

Reisegebiet Herkunftsland (ständiger Wohnsitz)	Ankünfte		Übernachtungen			Mittlere Aufenthalts- dauer ³⁾
	aller Gäste	Verän- derung ¹⁾	aller Gäste	Verän- derung ¹⁾	Anteil ²⁾	
Nordrhein-Westfalen	2 105 509	+8,5	4 554 025	+5,7	100	2,2
Bundesrepublik Deutschland	1 681 677	+10,4	3 700 923	+8,3	81,3	2,2
Ausland	423 832	+1,5	853 102	-4,2	18,7	2,0
Europa	305 983	+3,4	617 027	+0,5	72,3	2,0
EU-Länder	265 522	+4,7	539 126	+1,7	63,2	2,0
Belgien	23 749	+10,0	43 652	+6,5	5,1	1,8
Bulgarien	1 304	-1,1	3 114	-6,5	0,4	2,4
Dänemark	6 802	+7,7	12 232	+17,5	1,4	1,8
Estland	429	-30,2	752	-35,8	0,1	1,8
Finnland	2 828	+5,7	4 942	-1,9	0,6	1,7
Frankreich	20 664	+2,4	33 450	-2,9	3,9	1,6
Griechenland	1 655	-11,6	3 430	-19,8	0,4	2,1
Republik Irland	2 423	-1,1	4 224	-1,9	0,5	1,7
Italien	11 979	-25,8	22 195	-32,6	2,6	1,9
Kroatien	1 039	+4,5	3 457	+7,3	0,4	3,3
Lettland	573	+12,8	1 050	+2,3	0,1	1,8
Litauen	806	-13,0	1 609	-15,6	0,2	2,0
Luxemburg	5 514	+47,1	8 804	+48,3	1,0	1,6
Malta	290	+5,5	683	+30,8	0,1	2,4
Niederlande	88 693	+21,0	198 792	+16,3	23,3	2,2
Österreich	15 149	+12,2	29 113	+19,7	3,4	1,9
Polen	10 693	-11,0	31 909	-2,0	3,7	3,0
Portugal	1 906	-10,1	4 573	-15,6	0,5	2,4
Rumänien	4 260	+29,3	12 140	+16,6	1,4	2,8
Schweden	6 553	-1,8	10 840	-0,4	1,3	1,7
Slowakische Republik	1 483	-6,0	4 096	-8,8	0,5	2,8
Slowenien	879	-6,6	2 999	-9,9	0,4	3,4
Spanien	12 359	-12,2	22 171	-17,3	2,6	1,8
Tschechische Republik	4 223	-5,9	8 125	-19,0	1,0	1,9
Ungarn	3 537	+27,1	8 221	+24,9	1,0	2,3
Vereinigtes Königreich	35 535	-8,8	61 959	-16,2	7,3	1,7
Zypern	197	-18,6	594	-19,0	0,1	3,0
Island	473	-7,3	948	-2,3	0,1	2,0
Norwegen	3 228	+20,4	5 935	+26,3	0,7	1,8
Russland	6 926	-1,6	15 143	-3,2	1,8	2,2
Schweiz	17 743	+0,5	31 146	-1,9	3,7	1,8
Türkei	5 197	-22,1	10 453	-28,2	1,2	2,0
Ukraine	1 574	-14,2	3 242	-12,4	0,4	2,1
sonstige europäische Länder	5 320	-9,8	11 034	-14,1	1,3	2,1
Afrika	2 935	-21,0	8 326	-28,4	1,0	2,8
Republik Südafrika	781	-22,8	2 193	-20,2	0,3	2,8
sonstige afrikanische Länder	2 154	-20,3	6 133	-30,9	0,7	2,8
Asien	40 620	-14,2	88 859	-25,2	10,4	2,2
Arabische Golfstaaten	4 840	-11,7	10 280	-32,6	1,2	2,1
Volksrepublik China und Hongkong	13 747	-2,6	27 886	-11,2	3,3	2,0
Indien	3 598	-29,3	11 173	-35,6	1,3	3,1
Israel	1 540	-57,5	3 751	-51,1	0,4	2,4
Japan	7 247	-15,6	14 416	-31,9	1,7	2,0
Südkorea	2 204	+19,1	4 523	+18,4	0,5	2,1
Taiwan	1 469	-1,3	2 522	-22,2	0,3	1,7
sonstige asiatische Länder	5 975	-15,6	14 308	-23,9	1,7	2,4
Amerika	37 475	-12,2	75 448	-18,2	8,8	2,0
Kanada	2 513	-6,8	5 172	-15,8	0,6	2,1
USA	28 763	-7,3	54 490	-11,8	6,4	1,9
sonstige nordamerikanische Länder	479	-31,0	1 020	-36,6	0,1	2,1
Mittelamerika und Karibik	1 055	-39,1	2 605	-43,5	0,3	2,5
Brasilien	2 235	-23,9	5 248	-32,1	0,6	2,3
sonstige südamerikanische Länder	2 430	-32,5	6 913	-33,6	0,8	2,8
Australien	2 592	-12,0	5 689	-16,9	0,7	2,2
Neuseeland und Ozeanien	652	+7,6	1 292	-0,1	0,2	2,0
Ohne Angabe	33 575	+38,2	56 461	+24,4	6,6	1,7

Anmerkungen Seite 31

3.1 Leistung der Beherbergungsstätten nach Verwaltungsbezirken

Januar bis Juni 2017

Amtliche Schlüsselnummer	Verwaltungsbezirk	Ankünfte				Übernachtungen	
		aller Gäste	Veränderung ¹⁾	ausländischer Gäste	Veränderung ¹⁾	aller Gäste	Veränderung ¹⁾
	Kreisfreie Städte						
111 000	Düsseldorf	1 419 721	+8,2	525 711	+8,6	2 349 515	+6,4
112 000	Duisburg	125 302	+9,1	24 491	+9,6	258 196	+4,4
113 000	Essen	351 842	+7,1	75 000	+9,3	705 368	+5,5
114 000	Krefeld	64 681	-0,4	18 580	-3,8	112 848	-4,0
116 000	Mönchengladbach	95 550	+14,0	20 581	+10,8	162 568	+8,9
117 000	Mülheim an der Ruhr	52 060	+4,1	7 663	-11,9	95 303	+3,9
119 000	Oberhausen	114 707	+12,1	20 105	+11,5	231 868	+6,6
120 000	Remscheid	32 727	+15,4	7 739	+41,0	57 024	+6,2
122 000	Solingen	28 810	+9,1	4 514	+11,2	58 649	-7,8
124 000	Wuppertal	116 190	-5,2	18 673	-31,5	297 536	-4,6
154 000	Kreis Kleve	204 981	+7,2	45 099	+2,1	436 188	+7,2
154 004	Bedburg-Hau	2 834	-8,9	593	-21,5	6 834	-3,1
154 008	Emmerich am Rhein, Stadt	11 422	+58,0	2 364	+44,9	23 103	+67,9
154 012	Geldern, Stadt	14 973	+11,8	780	-19,2	56 589	+5,4
154 016	Goch, Stadt	22 726	+18,9	4 630	+17,1	47 135	+20,7
154 020	Issum	1 295	+17,3	357	-5,3	3 193	+16,6
154 024	Kalkar, Stadt	39 081	-3,6	13 536	-8,6	85 187	+3,2
154 028	Kerken	3 714	+5,7	563	+56,0	5 977	+5,9
154 032	Kevelaer, Stadt	19 851	+0,2	3 159	+8,9	40 883	-3,6
154 036	Kleve, Stadt	25 469	+0,1	4 921	-3,3	47 282	-0,2
154 040	Kranenburg	10 350	-3,0	1 855	+9,0	23 060	-5,0
154 044	Rees, Stadt	11 203	+31,0	1 454	+32,9	23 741	+35,7
154 048	Rheurdt	3 805	-3,2	211	+41,6	8 742	-1,5
154 052	Straelen, Stadt	8 006	+15,5	817	+23,2	13 491	+14,2
154 056	Uedem	6 262	+27,0	126	+113,6	16 012	+2,5
154 060	Wachtendonk	4 437	+2,0	375	+5,6	9 646	+4,1
154 064	Weeze	19 553	+5,1	9 358	+0,5	25 313	-0,3
158 000	Kreis Mettmann	266 857	+3,9	63 252	+0,3	478 434	+4,2
158 004	Erkrath, Stadt	9 003	-1,1	1 824	+11,4	16 214	-6,1
158 008	Haan, Stadt	15 238	+12,4	2 755	+32,0	28 831	+10,5
158 012	Heiligenhaus, Stadt	5 880	-6,8	1 421	+13,3	10 454	+0,9
158 016	Hilden, Stadt	30 457	+2,7	6 045	+7,8	70 739	+1,2
158 020	Langenfeld (Rhld.), Stadt	13 452	-7,2	1 650	-13,9	25 379	-3,1
158 024	Mettmann, Stadt	38 271	+3,7	11 523	+8,6	67 452	+3,3
158 026	Monheim am Rhein, Stadt	17 216	+1,5	4 754	-18,4	29 600	+2,2
158 028	Ratingen, Stadt	117 113	+5,9	30 072	-4,5	190 938	+7,3
158 032	Velbert, Stadt	19 408	+3,7	3 104	+21,1	34 214	-2,0
158 036	Wülfrath, Stadt	819	+55,7	104	+166,7	4 613	+94,6
162 000	Rhein-Kreis Neuss	220 732	+1,1	61 427	+1,9	482 176	-1,2
162 004	Dormagen, Stadt	17 457	+3,1	3 516	+18,3	59 854	+3,8
162 008	Grevenbroich, Stadt	13 656	-3,6	4 274	+7,3	28 932	-7,0
162 012	Jüchen	2 095	+7,8	981	-11,5	3 601	+21,9
162 016	Kaarst, Stadt	24 274	+1,9	4 680	-15,0	40 010	-7,6
162 020	Korschenbroich, Stadt	3 969	-1,6	560	-18,7	45 492	+0,5
162 022	Meerbusch, Stadt	20 322	+6,9	3 694	+8,6	97 914	+5,7
162 024	Neuss, Stadt	137 564	+0,3	43 406	+2,5	203 793	-4,1
162 028	Rommerskirchen	1 395	+7,1	316	+14,9	2 580	-9,1
166 000	Kreis Viersen	92 806	+5,4	12 283	+5,2	189 596	+3,3
166 004	Brüggen	10 363	-1,0	1 361	-23,5	21 919	-2,1
166 008	Grefrath	3 994	-9,5	297	+5,7	10 585	+12,3
166 012	Kempfen, Stadt	6 123	+1,8	641	-22,8	18 133	-5,1
166 016	Nettetal, Stadt	36 618	+16,1	4 403	+19,9	68 366	+20,3
166 020	Niederkrüchten	3 459	+3,4	406	-10,2	9 099	+4,8
166 024	Schwalmtal
166 028	Tönisvorst, Stadt
166 032	Viersen, Stadt	7 695	+16,0	778	+2,0	14 663	+21,1
166 036	Willich, Stadt	20 644	-5,3	3 706	+10,2	41 193	-6,2
170 000	Kreis Wesel	189 434	+10,8	26 083	+2,2	342 558	+8,4
170 004	Alpen	1 065	+0,7	39	-35,0	1 732	-3,4
170 008	Dinslaken, Stadt	11 489	+2,9	1 546	+19,1	22 143	+11,0
170 012	Hamminkeln, Stadt	8 901	+3,4	596	+40,6	18 355	+6,6
170 016	Hünxe	3 191	+11,0	761	+5,3	4 658	-5,6
170 020	Kamp-Lintfort, Stadt	9 988	+44,9	603	+6,5	16 480	+30,1

1) Veränderung gegenüber dem Vorjahreszeitraum in % - 2) mittlere Aufenthaltsdauer (in Tagen) = Übernachtungen / Ankünfte - 3) mittlere Auslastung der angebotenen-Betten = (Übernachtungen / angebotene Bettentage) * 100

Noch: 3.1 Leistung der Beherbergungsstätten nach Verwaltungsbezirken

Januar bis Juni 2017

Amtliche Schlüsselnummer	Verwaltungsbezirk	Übernachtungen		Mittlere Aufenthaltsdauer ²⁾		Mittlere Auslastung der angebotenen Betten ³⁾
		ausländischer Gäste	Veränderung ¹⁾	aller Gäste	ausländischer Gäste	
	Kreisfreie Städte					
111 000	Düsseldorf	950 272	+5,8	1,7	1,8	47,7
112 000	Duisburg	46 963	+0,5	2,1	1,9	40,1
113 000	Essen	147 792	+7,2	2,0	2,0	41,7
114 000	Krefeld	35 532	-2,9	1,7	1,9	36,9
116 000	Mönchengladbach	39 093	+7,8	1,7	1,9	39,8
117 000	Mülheim an der Ruhr	19 663	-7,5	1,8	2,6	31,9
119 000	Oberhausen	35 372	+11,5	2,0	1,8	56,1
120 000	Remscheid	12 702	+15,3	1,7	1,6	35,1
122 000	Solingen	9 609	+2,9	2,0	2,1	33,6
124 000	Wuppertal	37 581	-24,2	2,6	2,0	45,2
	Kreis Kleve	86 152	+5,5	2,1	1,9	33,7
154 004	Bedburg-Hau	2 921	+20,8	2,4	4,9	36,5
154 008	Emmerich am Rhein, Stadt	5 276	+76,4	2,0	2,2	27,5
154 012	Geldern, Stadt	2 058	-37,0	3,8	2,6	57,9
154 016	Goch, Stadt	9 685	+16,7	2,1	2,1	33,3
154 020	Issum	1 047	-2,0	2,5	2,9	24,1
154 024	Kalkar, Stadt	25 815	-8,2	2,2	1,9	27,4
154 028	Kerken	1 138	+89,0	1,6	2,0	26,7
154 032	Kevelaer, Stadt	7 835	+20,6	2,1	2,5	24,8
154 036	Kleve, Stadt	9 088	-5,1	1,9	1,8	34,9
154 040	Kranenburg	4 327	+4,5	2,2	2,3	39,0
154 044	Rees, Stadt	3 746	+63,5	2,1	2,6	37,2
154 048	Rheurdt	572	+102,8	2,3	2,7	29,7
154 052	Straelen, Stadt	1 509	+33,9	1,7	1,8	31,1
154 056	Uedem	181	-10,8	2,6	1,4	49,6
154 060	Wachtendonk	517	-1,9	2,2	1,4	24,4
154 064	Weeze	10 437	+2,1	1,3	1,1	35,1
	Kreis Mettmann	118 790	-1,7	1,8	1,9	38,1
158 004	Erkrath, Stadt	3 919	+7,2	1,8	2,1	37,3
158 008	Haan, Stadt	5 801	+11,9	1,9	2,1	35,3
158 012	Heiligenhaus, Stadt	3 093	+14,4	1,8	2,2	26,6
158 016	Hilden, Stadt	15 141	+0,1	2,3	2,5	38,6
158 020	Langenfeld (Rhld.), Stadt	3 703	-9,6	1,9	2,2	32,3
158 024	Mettmann, Stadt	20 613	+5,9	1,8	1,8	38,5
158 026	Monheim am Rhein, Stadt	7 722	-26,6	1,7	1,6	40,0
158 028	Ratingen, Stadt	50 453	-5,7	1,6	1,7	40,9
158 032	Velbert, Stadt	5 535	+0,3	1,8	1,8	34,3
158 036	Wülfrath, Stadt	2 810	+167,9	5,6	27,0	38,0
	Rhein-Kreis Neuss	106 121	+1,8	2,2	1,7	42,1
162 004	Dormagen, Stadt	8 118	+39,2	3,4	2,3	43,5
162 008	Grevenbroich, Stadt	8 442	+2,9	2,1	2,0	29,1
162 012	Jüchen	1 570	-2,0	1,7	1,6	22,7
162 016	Kaarst, Stadt	8 402	-16,0	1,6	1,8	39,2
162 020	Korschenbroich, Stadt	1 525	-23,9	11,5	2,7	78,8
162 022	Meerbusch, Stadt	11 746	-18,5	4,8	3,2	57,8
162 024	Neuss, Stadt	65 645	+6,8	1,5	1,5	37,5
162 028	Rommerskirchen	673	-2,3	1,8	2,1	14,6
	Kreis Viersen	26 991	+5,6	2,0	2,2	35,7
166 004	Brüggen	2 667	-24,6	2,1	2,0	29,8
166 008	Grefrath	574	+26,2	2,7	1,9	29,6
166 012	Kempfen, Stadt	2 119	-20,8	3,0	3,3	26,8
166 016	Nettetal, Stadt	7 169	+28,4	1,9	1,6	41,3
166 020	Niederkrüchten	1 205	-20,1	2,6	3,0	35,5
166 024	Schwalmtal
166 028	Tönisvorst, Stadt
166 032	Viersen, Stadt	1 399	-9,6	1,9	1,8	34,5
166 036	Willich, Stadt	10 685	+12,8	2,0	2,9	38,0
	Kreis Wesel	52 221	+3,3	1,8	2,0	34,8
170 004	Alpen	69	-19,8	1,6	1,8	18,3
170 008	Dinslaken, Stadt	3 007	+14,9	1,9	1,9	32,9
170 012	Hamminkeln, Stadt	2 850	+112,1	2,1	4,8	22,5
170 016	Hünxe	935	-9,5	1,5	1,2	15,5
170 020	Kamp-Lintfort, Stadt	1 159	-	1,6	1,9	36,3

Anmerkungen Seite 44

Noch: 3.1 Leistung der Beherbergungsstätten nach Verwaltungsbezirken

Januar bis Juni 2017

Amtliche Schlüsselnummer	Verwaltungsbezirk	Ankünfte				Übernachtungen	
		aller Gäste	Veränderung ¹⁾	ausländischer Gäste	Veränderung ¹⁾	aller Gäste	Veränderung ¹⁾
	Noch: Kreis Wesel						
170 024	Moers, Stadt	31 177	+2,3	7 075	+6,3	50 195	+1,2
170 028	Neukirchen-Vluyn, Stadt	7 815	+7,2	781	+7,3	14 306	+14,5
170 032	Rheinberg, Stadt	5 939	+9,8	1 546	+52,2	12 722	+23,7
170 036	Schermbeck	20 397	+11,9	2 597	+3,3	34 864	+9,0
170 040	Sonsbeck	5 911	+30,2	253	-22,4	18 431	+19,9
170 044	Voerde (Niederrhein), Stadt	3 612	+40,9	312	-3,7	7 942	+36,2
170 048	Wesel, Stadt	47 637	+15,7	7 567	-4,3	77 682	+6,1
170 052	Xanten, Stadt	32 312	+5,3	2 407	-19,6	63 048	+3,8
100 000	Reg.-Bez. Düsseldorf	3 376 400	+6,9	931 201	+5,7	6 257 827	+4,6
	Kreisfreie Städte						
314 000	Bonn	423 211	+9,4	84 996	+21,7	766 069	+3,8
315 000	Köln	1 756 377	+11,3	535 101	+14,6	3 051 072	+13,1
316 000	Leverkusen	67 067	+4,5	22 790	+39,4	123 823	+6,1
	Städteregion Aachen	361 912	+9,3	109 472	+9,7	732 849	+10,6
334 002	Aachen, kreisfreie Stadt	241 951	+9,5	73 675	+12,0	473 928	+10,0
334 004	Alsdorf, Stadt	3 870	-1,8	432	+0,2	8 743	-8,0
334 008	Baesweiler, Stadt	3 312	-5,9	610	-27,9	6 125	-5,2
334 012	Eschweiler, Stadt	14 273	+5,5	7 317	+8,4	21 264	+8,9
334 016	Herzogenrath, Stadt	5 477	+3,4	184	+116,5	10 113	+0,6
334 020	Monschau, Stadt	39 304	+27,6	13 058	+6,6	78 876	+33,3
334 024	Roetgen	3 748	+1,7	675	+37,8	7 190	-17,1
334 028	Simmerath	28 102	-0,6	8 607	-4,6	81 414	+4,6
334 032	Stolberg (Rhd.), Stadt	10 289	+8,9	2 787	+20,1	22 157	+18,3
334 036	Würselen, Stadt	11 586	+0,3	2 127	+16,7	23 039	+5,3
358 000	Kreis Düren	90 138	+6,4	15 459	+4,0	257 392	+4,9
358 004	Aldenhoven	459	-16,5	6	+50,0	1 346	-5,4
358 008	Düren, Stadt	20 852	+0,8	3 928	-5,5	36 506	+3,1
358 012	Heimbach, Stadt	17 391	+10,6	4 800	+0,6	111 364	+8,6
358 016	Hürtgenwald	10 453	+23,3	2 081	+29,3	19 879	-1,0
358 020	Inden
358 024	Jülich, Stadt	18 007	+14,6	2 243	+2,7	37 930	+13,7
358 028	Kreuzau	3 210	-1,7	207	+26,2	7 464	-2,5
358 032	Langenwehe	-	-	-	-	-	-
358 036	Linnich, Stadt	1 513	+9,2	134	-16,8	2 564	+1,5
358 040	Merzenich
358 044	Nideggen, Stadt	14 048	-4,6	1 793	+15,4	32 148	-6,6
358 048	Niederzier	1 805	+1,8	149	+8,8	2 621	-7,4
358 052	Nörvenich
358 056	Titz	-	-	-	-	-	-
358 060	Vettweiß	-	-	-	-	-	-
362 000	Rhein-Erft-Kreis	224 755	+3,1	51 101	+20,8	652 205	+2,0
362 004	Bedburg, Stadt	4 805	-26,5	806	-8,4	16 249	-5,3
362 008	Bergheim, Stadt	8 984	+5,0	1 928	+54,7	39 884	-3,1
362 012	Brühl, Stadt	78 688	+6,3	18 900	+29,2	243 586	+9,2
362 016	Elsdorf, Stadt	1 759	-0,5	219	+43,1	3 951	+5,4
362 020	Erfstadt, Stadt	9 479	+17,2	483	x	16 112	+14,3
362 024	Frechen, Stadt	28 157	+0,8	7 442	+15,5	52 387	+5,1
362 028	Hürth, Stadt	45 259	-2,7	13 612	+18,7	172 735	-8,1
362 032	Kerpen, Stadt	21 779	+4,2	4 857	+5,0	54 795	-
362 036	Pulheim, Stadt	16 474	+6,1	1 660	+5,7	30 286	+5,3
362 040	Wesseling, Stadt	9 371	+15,1	1 194	-3,6	22 220	+17,4
366 000	Kreis Euskirchen	143 128	+9,5	21 506	+26,7	380 709	+2,1
366 004	Bad Münstereifel, Stadt	21 967	-	1 663	+9,9	44 081	-4,2
366 008	Blankenheim	21 492	+3,2	1 153	+0,1	52 007	+0,2
366 012	Dahlem	20 892	+40,5	9 618	+73,1	65 253	+22,1
366 016	Euskirchen, Stadt	19 577	+20,2	2 347	+25,6	33 345	+6,1
366 020	Hellenthal	11 190	+14,9	1 871	-2,1	24 409	+13,7
366 024	Kall	13 947	+3,9	567	+19,4	30 664	+1,8
366 028	Mechemich, Stadt
366 032	Nettersheim	9 866	+4,6	51	-33,8	67 195	-1,3
366 036	Schleiden, Stadt	16 607	-7,7	3 610	-6,5	40 477	-16,7
366 040	Weilerswist
366 044	Zülpich, Stadt	2 377	+29,6	34	+6,3	13 031	+7,9

Anmerkungen Seite 44

Noch: 3.1 Leistung der Beherbergungsstätten nach Verwaltungsbezirken

Januar bis Juni 2017

Amtliche Schlüsselnummer	Verwaltungsbezirk	Übernachtungen		Mittlere Aufenthaltsdauer ²⁾		Mittlere Auslastung der angebotenen Betten ³⁾
		ausländischer Gäste	Veränderung ¹⁾	aller Gäste	ausländischer Gäste	
	Noch: Kreis Wesel					
170 024	Moers, Stadt	12 354	+4,9	1,6	1,7	39,8
170 028	Neukirchen-Vluyn, Stadt	1 893	+3,2	1,8	2,4	37,9
170 032	Rheinberg, Stadt	3 378	+73,9	2,1	2,2	27,5
170 036	Schermbek	4 942	+1,4	1,7	1,9	32,5
170 040	Sonsbeck	818	-33,7	3,1	3,2	19,5
170 044	Voerde (Niederrhein), Stadt	637	-14,7	2,2	2,0	30,9
170 048	Wesel, Stadt	15 408	-2,8	1,6	2,0	41,1
170 052	Xanten, Stadt	4 771	-21,0	2,0	2,0	40,6
100 000	Reg.-Bez. Düsseldorf	1 724 854	+3,8	1,9	1,9	42,3
	Kreisfreie Städte					
314 000	Bonn	169 449	+8,4	1,8	2,0	46,3
315 000	Köln	1 006 743	+15,0	1,7	1,9	51,6
316 000	Leverkusen	44 150	+28,5	1,8	1,9	45,4
	Städteregion Aachen					
334 000	Aachen, kreisfreie Stadt	205 043	+12,3	2,0	1,9	41,3
334 002	Aachen, kreisfreie Stadt	135 463	+13,0	2,0	1,8	47,0
334 004	Alsdorf, Stadt	1 493	+48,4	2,3	3,5	39,6
334 008	Baesweiler, Stadt	1 326	-31,5	1,8	2,2	29,7
334 012	Eschweiler, Stadt	10 046	+13,1	1,5	1,4	38,5
334 016	Herzogenrath, Stadt	1 248	+140,9	1,8	6,8	44,0
334 020	Monschau, Stadt	22 307	+17,6	2,0	1,7	32,5
334 024	Roetgen	1 230	+49,8	1,9	1,8	24,1
334 028	Simmerath	21 288	-5,2	2,9	2,5	32,4
334 032	Stolberg (Rhld.), Stadt	6 749	+49,6	2,2	2,4	31,7
334 036	Würselen, Stadt	3 893	+11,0	2,0	1,8	40,2
	Kreis Düren					
358 000	Düren	85 490	+4,9	2,9	5,5	33,7
358 004	Aldenhoven	18	+12,5	2,9	3,0	18,6
358 008	Düren, Stadt	7 733	+0,1	1,8	2,0	38,5
358 012	Heimbach, Stadt	63 414	+4,8	6,4	13,2	35,2
358 016	Hürtgenwald	4 429	+12,6	1,9	2,1	33,0
358 020	Inden
358 024	Jülich, Stadt	5 009	+14,1	2,1	2,2	42,4
358 028	Kreuzau	359	+20,1	2,3	1,7	29,4
358 032	Langerwehe	-	-	-	-	-
358 036	Linnich, Stadt	230	-16,7	1,7	1,7	25,8
358 040	Merzenich
358 044	Nideggen, Stadt	3 840	-5,3	2,3	2,1	24,1
358 048	Niederzier	166	+7,1	1,5	1,1	19,3
358 052	Nörvenich
358 056	Titz	-	-	-	-	-
358 060	Vettweiß	-	-	-	-	-
	Rhein-Erft-Kreis					
362 000	Bedburg	120 993	+13,4	2,9	2,4	47,5
362 004	Bedburg, Stadt	10 645	+80,5	3,4	13,2	33,1
362 008	Bergheim, Stadt	14 464	+14,8	4,4	7,5	43,7
362 012	Brühl, Stadt	29 159	+30,0	3,1	1,5	51,3
362 016	Elsdorf, Stadt	935	+98,5	2,2	4,3	24,9
362 020	Erfstadt, Stadt	707	x	1,7	1,5	28,1
362 024	Frechen, Stadt	14 101	+23,3	1,9	1,9	35,4
362 028	Hürth, Stadt	35 877	-7,5	3,8	2,6	69,7
362 032	Kerpen, Stadt	9 555	+9,2	2,5	2,0	36,4
362 036	Pulheim, Stadt	3 243	-2,0	1,8	2,0	35,7
362 040	Wesseling, Stadt	2 307	-22,7	2,4	1,9	36,8
	Kreis Euskirchen					
366 000	Bad Münstereifel	64 455	+7,8	2,7	3,0	32,9
366 004	Bad Münstereifel, Stadt	2 551	+3,1	2,0	1,5	31,7
366 008	Blankenheim	2 448	+11,8	2,4	2,1	26,7
366 012	Dahlem	36 188	+24,7	3,1	3,8	33,3
366 016	Euskirchen, Stadt	4 483	-4,6	1,7	1,9	33,5
366 020	Hellenthal	4 058	+15,5	2,2	2,2	23,9
366 024	Kall	1 084	+26,9	2,2	1,9	33,3
366 028	Mechernich, Stadt
366 032	Nettersheim	425	-42,6	6,8	8,3	58,7
366 036	Schleiden, Stadt	11 789	-20,7	2,4	3,3	22,8
366 040	Weilerswist
366 044	Zülpich, Stadt	69	+6,2	5,5	2,0	59,2

Anmerkungen Seite 44

Noch: 3.1 Leistung der Beherbergungsstätten nach Verwaltungsbezirken

Januar bis Juni 2017

Amtliche Schlüsselnummer	Verwaltungsbezirk	Ankünfte				Übernachtungen	
		aller Gäste	Veränderung ¹⁾	ausländischer Gäste	Veränderung ¹⁾	aller Gäste	Veränderung ¹⁾
370 000	Kreis Heinsberg	53 376	+2,3	7 703	+4,1	120 974	-2,9
370 004	Erkelenz, Stadt	7 057	+2,5	1 242	-20,0	14 489	-1,5
370 008	Gangelt	4 344	+15,9	947	+30,3	11 629	+35,1
370 012	Geilenkirchen, Stadt	2 999	+10,7	911	+4,7	6 835	-6,2
370 016	Heinsberg, Stadt	6 468	+20,0	1 764	+33,5	10 201	+18,1
370 020	Hückelhoven, Stadt	6 032	+0,3	736	-17,7	12 167	-11,3
370 024	Selfkant
370 028	Übach-Palenberg, Stadt	2 241	+9,3	44	x	7 080	-4,5
370 032	Waldfeucht
370 036	Wassenberg, Stadt	9 108	+1,0	1 129	-9,0	18 477	-8,3
370 040	Wegberg, Stadt	13 995	-8,3	769	+13,6	37 837	-9,6
374 000	Oberbergischer Kreis	141 502	+9,5	11 450	+24,1	423 717	+5,2
374 004	Bergneustadt, Stadt	11 049	+21,5	421	+18,3	23 184	+24,9
374 008	Engelskirchen	7 237	+5,4	474	+85,9	54 724	-1,9
374 012	Gummersbach, Stadt	30 094	+16,7	6 414	+30,6	61 936	+19,6
374 016	Hückeswagen, Stadt	9 257	+83,5	433	-9,8	24 101	+105,9
374 020	Lindlar	12 266	+18,3	524	+43,2	30 047	+16,4
374 024	Marienheide
374 028	Morsbach
374 032	Nümbrecht	15 108	-4,0	239	-35,1	64 611	-9,6
374 036	Radevormwald, Stadt	12 239	-13,9	192	+51,2	36 016	-12,6
374 040	Reichshof	3 831	-4,7	63	+90,9	45 529	+2,1
374 044	Waldbrohl, Stadt	8 535	+136,4	467	+138,3	19 122	+95,2
374 048	Wiehl, Stadt	11 760	-8,6	625	-8,9	22 703	-10,8
374 052	Wipperfürth, Stadt	8 518	+5,0	658	+17,7	17 048	+0,3
378 000	Rhein.-Berg. Kreis	113 867	+8,0	15 380	+26,1	263 952	+7,0
378 004	Bergisch Gladbach, Stadt	42 927	+8,1	7 966	+42,9	86 745	+11,0
378 008	Burscheid, Stadt	6 167	+21,9	999	+23,5	11 051	+15,2
378 012	Kürten	4 756	+16,9	300	+130,8	10 667	+8,6
378 016	Leichlingen (Rhld.), Stadt	6 539	-13,9	493	+82,6	60 971	-3,4
378 020	Odenthal	14 277	+57,4	674	+26,5	24 807	+56,6
378 024	Overath, Stadt	7 795	-4,4	1 621	+9,4	16 037	+2,0
378 028	Rösrath, Stadt	11 502	+1,8	1 202	+7,1	20 771	+0,9
378 032	Wermelskirchen, Stadt	19 904	-3,0	2 125	-6,7	32 903	-3,1
382 000	Rhein-Sieg-Kreis	292 328	+0,3	38 037	+6,6	637 322	+0,2
382 004	Alfter	7 461	+10,9	253	+36,0	17 678	+1,5
382 008	Bad Honnef, Stadt	39 384	-16,5	3 624	-12,0	77 398	-17,5
382 012	Bornheim, Stadt	13 269	+7,9	1 520	+27,5	38 359	+1,3
382 016	Eitorf	9 726	+11,0	459	+9,3	17 512	+10,3
382 020	Hennef (Sieg), Stadt	26 795	+16,3	2 218	+28,9	101 989	+7,0
382 024	Königswinter, Stadt	59 941	-5,8	8 138	-0,9	109 012	-5,8
382 028	Lohmar, Stadt	8 277	+14,0	818	+14,9	13 515	+25,6
382 032	Meckenheim, Stadt	7 248	+16,9	1 165	+8,3	13 466	+10,7
382 036	Much	9 497	-14,9	1 567	+17,2	21 087	-12,7
382 040	Neunkirchen-Seelscheid
382 044	Niederkassel, Stadt	8 789	+4,9	2 172	+6,4	15 726	+8,0
382 048	Rheinbach, Stadt	15 229	+7,2	2 147	-0,2	24 445	+5,8
382 052	Ruppichteroth
382 056	Sankt Augustin, Stadt	5 899	-1,5	327	+15,1	11 865	+10,9
382 060	Siegburg, Stadt	28 892	+6,5	4 382	-14,1	60 387	+22,7
382 064	Swisttal	5 168	-15,2	607	-19,3	23 553	-26,9
382 068	Troisdorf, Stadt	29 961	+12,3	7 902	+38,1	58 633	+22,5
382 072	Wachtberg	6 505	+15,1	407	+3,8	12 071	+17,5
382 076	Windeck	7 081	-7,1	232	+30,3	13 941	-23,2
300 000	Reg.-Bez. Köln	3 667 661	+8,8	912 995	+15,3	7 410 084	+7,7
	Kreisfreie Städte						
512 000	Bottrop	18 506	+4,7	3 567	+9,9	38 985	+5,0
513 000	Gelsenkirchen	65 966	+5,3	11 332	+18,9	169 055	+0,8
515 000	Münster	303 458	+0,8	29 803	+19,4	639 914	-1,7

Noch: 3.1 Leistung der Beherbergungsstätten nach Verwaltungsbezirken

Januar bis Juni 2017

Amtliche Schlüsselnummer	Verwaltungsbezirk	Übernachtungen		Mittlere Aufenthaltsdauer ²⁾		Mittlere Auslastung der angebotenen Betten ³⁾
		ausländischer Gäste	Veränderung ¹⁾	aller Gäste	ausländischer Gäste	
370 000	Kreis Heinsberg	18 852	-8,4	2,3	2,4	34,5
370 004	Erkelenz, Stadt	3 182	-20,6	2,1	2,6	36,3
370 008	Gangelt	3 754	+26,3	2,7	4,0	31,9
370 012	Geilenkirchen, Stadt	2 674	-17,3	2,3	2,9	24,7
370 016	Heinsberg, Stadt	2 578	+25,1	1,6	1,5	37,8
370 020	Hückelhoven, Stadt	1 587	-23,8	2,0	2,2	34,0
370 024	Selfkant
370 028	Übach-Palenberg, Stadt	220	x	3,2	5,0	31,5
370 032	Waldfeucht
370 036	Wassenberg, Stadt	2 354	-32,5	2,0	2,1	28,8
370 040	Wegberg, Stadt	2 137	-12,0	2,7	2,8	40,6
374 000	Oberbergischer Kreis	30 015	+31,6	3,0	2,6	39,2
374 004	Bergneustadt, Stadt	824	+18,6	2,1	2,0	31,9
374 008	Engelskirchen	744	+33,8	7,6	1,6	77,3
374 012	Gummersbach, Stadt	16 147	+37,0	2,1	2,5	36,9
374 016	Hückeswagen, Stadt	1 622	+29,4	2,6	3,7	29,3
374 020	Lindlar	2 299	+51,1	2,4	4,4	33,3
374 024	Marienheide
374 028	Morsbach
374 032	Nümbrecht	582	-38,7	4,3	2,4	48,5
374 036	Radevormwald, Stadt	256	+7,1	2,9	1,3	34,2
374 040	Reichshof	439	+116,3	11,9	7,0	61,7
374 044	Waldbröl, Stadt	1 624	+182,9	2,2	3,5	23,4
374 048	Wiehl, Stadt	1 560	+18,7	1,9	2,5	29,3
374 052	Wipperfürth, Stadt	1 815	+37,3	2,0	2,8	28,6
378 000	Rhein.-Berg. Kreis	32 716	+26,0	2,3	2,1	39,9
378 004	Bergisch Gladbach, Stadt	15 119	+50,8	2,0	1,9	40,9
378 008	Burscheid, Stadt	2 219	-9,1	1,8	2,2	32,8
378 012	Kürten	591	+78,0	2,2	2,0	33,4
378 016	Leichlingen (Rhld.), Stadt	2 554	+3,0	9,3	5,2	64,8
378 020	Odenthal	1 202	+10,7	1,7	1,8	32,6
378 024	Overath, Stadt	4 246	+18,7	2,1	2,6	25,3
378 028	Rösrath, Stadt	2 371	+20,5	1,8	2,0	43,1
378 032	Wermelskirchen, Stadt	4 414	+8,8	1,7	2,1	32,3
382 000	Rhein-Sieg-Kreis	90 447	+10,4	2,2	2,4	36,7
382 004	Alfter	637	+73,1	2,4	2,5	51,0
382 008	Bad Honnef, Stadt	8 840	-10,0	2,0	2,4	37,8
382 012	Bornheim, Stadt	6 690	-9,6	2,9	4,4	36,9
382 016	Eitorf	914	+1,1	1,8	2,0	33,5
382 020	Hennef (Sieg), Stadt	4 991	+28,3	3,8	2,3	53,0
382 024	Königswinter, Stadt	15 949	-5,3	1,8	2,0	33,3
382 028	Lohmar, Stadt	1 563	+29,1	1,6	1,9	28,0
382 032	Meckenheim, Stadt	2 326	+8,4	1,9	2,0	37,8
382 036	Much	4 042	+9,1	2,2	2,6	31,9
382 040	Neunkirchen-Seelscheid
382 044	Niederkassel, Stadt	5 032	+1,8	1,8	2,3	40,6
382 048	Rheinbach, Stadt	3 026	-9,1	1,6	1,4	44,6
382 052	Ruppichterath
382 056	Sankt Augustin, Stadt	943	+11,3	2,0	2,9	52,9
382 060	Siegburg, Stadt	16 999	+23,6	2,1	3,9	40,6
382 064	Swisttal	1 244	-18,5	4,6	2,0	15,3
382 068	Troisdorf, Stadt	15 834	+62,9	2,0	2,0	45,1
382 072	Wachtberg	776	-0,3	1,9	1,9	26,8
382 076	Windeck	479	-15,2	2,0	2,1	23,9
300 000	Reg.-Bez. Köln	1 868 353	+13,4	2,0	2,0	44,4
	Kreisfreie Städte					
512 000	Bottrop	7 018	+7,4	2,1	2,0	35,1
513 000	Gelsenkirchen	24 646	+19,2	2,6	2,2	43,7
515 000	Münster	54 388	+10,4	2,1	1,8	43,5

Anmerkungen Seite 44

Noch: 3.1 Leistung der Beherbergungsstätten nach Verwaltungsbezirken

Januar bis Juni 2017

Amtliche Schlüsselnummer	Verwaltungsbezirk	Ankünfte				Übernachtungen	
		aller Gäste	Veränderung ¹⁾	ausländischer Gäste	Veränderung ¹⁾	aller Gäste	Veränderung ¹⁾
554 000	Kreis Borken	170 913	+5,1	21 513	+5,6	335 002	+4,5
554 004	Ahaus, Stadt	15 263	+3,4	1 766	+7,3	29 776	-7,6
554 008	Bocholt, Stadt	24 188	+1,3	3 630	+1,1	47 322	-1,2
554 012	Borken, Stadt	19 100	-5,8	1 439	+20,3	44 341	-4,5
554 016	Gescher, Stadt	6 431	+51,3	296	+232,6	9 373	+43,7
554 020	Gronau (Westf.), Stadt	24 150	+7,3	5 056	+13,8	50 741	+9,3
554 024	Heek
554 028	Heiden	1 749	+1,6	95	+8,0	4 935	+3,2
554 032	Isselburg, Stadt	4 926	-7,2	1 960	-10,6	7 305	+4,0
554 036	Legden	18 735	-1,8	2 313	-12,7	34 605	-0,1
554 040	Raesfeld	6 138	+6,6	366	+34,6	10 790	+3,4
554 044	Reken	11 012	+36,9	634	+55,8	21 342	+36,5
554 048	Rhede, Stadt	4 099	+19,3	836	+48,8	6 069	+10,5
554 052	Schöppingen	4 574	+1,8	220	-65,8	9 256	-10,3
554 056	Stadtlohn, Stadt
554 060	Südlohn	5 845	+0,9	702	-4,9	11 291	+7,9
554 064	Velen, Stadt	9 710	-7,2	786	-2,0	19 901	+0,8
554 068	Vreden, Stadt	8 930	+35,6	1 159	+27,2	15 491	+58,1
558 000	Kreis Coesfeld	91 401	+1,1	6 387	+6,9	324 866	+9,1
558 004	Ascheberg	9 380	-11,7	1 192	+1,1	18 010	-4,4
558 008	Billerbeck, Stadt	11 325	+4,6	891	-5,6	27 718	-2,4
558 012	Coesfeld, Stadt	14 959	+5,0	856	+5,8	24 903	+8,5
558 016	Dülmen, Stadt	11 312	+5,5	904	+8,3	24 396	+14,0
558 020	Havixbeck	2 888	+10,5	312	+13,5	8 787	+7,5
558 024	Lüdinghausen, Stadt	5 639	+18,6	215	+52,5	9 743	+18,8
558 028	Nordkirchen
558 032	Nottuln	7 755	-28,8	682	+4,8	15 140	-33,0
558 036	Olfen, Stadt
558 040	Rosendahl	2 677	+20,9	82	-39,7	4 151	+11,7
558 044	Senden	12 979	+12,3	1 097	+46,5	22 586	+12,5
562 000	Kreis Recklinghausen	176 167	+2,8	25 379	-1,1	341 158	+5,6
562 004	Castrop-Rauxel, Stadt	18 296	+10,2	1 744	-10,1	32 727	+13,0
562 008	Datteln, Stadt	15 812	+4,0	695	+37,6	37 342	+2,0
562 012	Dorsten, Stadt	14 383	-5,3	1 681	-17,0	30 172	-
562 014	Gladbeck, Stadt	28 364	+5,6	11 454	+1,4	46 384	+7,8
562 016	Haltern am See, Stadt	37 752	-0,7	1 378	+1,6	75 543	-0,7
562 020	Herten, Stadt	9 812	+10,2	1 193	+27,1	15 754	+15,2
562 024	Marl, Stadt	13 640	+1,4	1 803	+6,6	25 890	+2,4
562 028	Oer-Erkenschwick, Stadt	9 001	+0,1	153	-30,8	18 528	+1,0
562 032	Recklinghausen, Stadt	26 048	+4,5	4 795	-9,1	52 016	+17,5
562 036	Waltrop, Stadt	3 059	-4,5	483	+16,7	6 802	+3,0
566 000	Kreis Steinfurt	167 584	+7,2	17 733	+2,0	423 164	+11,4
566 004	Altenberge	7 064	+1,2	121	-29,2	10 639	-1,4
566 008	Emsdetten, Stadt	8 840	+6,4	467	+11,2	16 616	+14,9
566 012	Greven, Stadt	16 762	+29,2	1 916	+20,5	26 928	+20,8
566 016	Hörstel, Stadt	18 004	+21,4	1 613	+32,6	47 860	+36,5
566 020	Hopsten
566 024	Horstmar, Stadt	1 709	+10,8	48	+9,1	4 959	+38,3
566 028	Ibbenbüren, Stadt	17 085	+11,0	1 857	+5,0	29 051	+16,3
566 032	Ladbergen	7 389	+0,8	1 214	+11,1	12 222	+9,7
566 036	Laer	1 303	-4,1	61	-31,5	3 502	+6,4
566 040	Lengerich, Stadt	3 956	+0,8	346	-9,7	10 091	+3,4
566 044	Lienen	2 929	+16,9	914	+2,1	12 167	+30,3
566 048	Lotte
566 052	Metelen	1 532	+8,8	4	-33,3	3 516	+2,1
566 056	Mettingen	4 046	+8,6	590	-18,8	25 989	+1,3
566 060	Neuenkirchen	1 771	+1,5	198	+130,2	6 580	+14,0
566 064	Nordwalde	4 033	+12,2	-	-	10 148	+3,7
566 068	Ochtrup, Stadt	2 886	-10,6	541	-5,1	4 574	-10,7
566 072	Recke	2 344	+19,4	100	-4,8	7 969	+29,8
566 076	Rheine, Stadt	22 244	-4,4	3 251	-6,3	58 318	+5,2
566 080	Saerbeck	6 028	-4,4	828	-24,5	12 440	+2,4
566 084	Steinfurt, Stadt	5 409	+5,5	221	+17,6	11 075	+5,5
566 088	Tecklenburg, Stadt	24 686	+2,3	2 570	-8,6	83 075	+6,0
566 092	Westerkappeln	1 286	-14,4	123	-36,6	3 740	-2,6
566 096	Wettringen	5 785	+22,9	578	+46,0	19 621	+13,9

Anmerkungen Seite 44

Noch: 3.1 Leistung der Beherbergungsstätten nach Verwaltungsbezirken

Januar bis Juni 2017

Amtliche Schlüsselnummer	Verwaltungsbezirk	Übernachtungen		Mittlere Aufenthaltsdauer ²⁾		Mittlere Auslastung der angebotenen Betten ³⁾
		ausländischer Gäste	Veränderung ¹⁾	aller Gäste	ausländischer Gäste	
554 000	Kreis Borken	47 413	+8,5	2,0	2,2	32,7
554 004	Ahaus, Stadt	3 619	+5,6	2,0	2,0	28,3
554 008	Bochoit, Stadt	8 850	+15,3	2,0	2,4	39,3
554 012	Borken, Stadt	6 048	+26,8	2,3	4,2	33,9
554 016	Gescher, Stadt	429	+215,4	1,5	1,4	40,4
554 020	Gronau (Westf.), Stadt	12 706	+5,5	2,1	2,5	33,9
554 024	Heek
554 028	Heiden	201	-17,3	2,8	2,1	29,3
554 032	Isselburg, Stadt	2 653	-8,5	1,5	1,4	29,2
554 036	Legden	3 046	-11,4	1,8	1,3	32,6
554 040	Raesfeld	484	+22,5	1,8	1,3	32,3
554 044	Reken	1 495	+103,4	1,9	2,4	31,3
554 048	Rhede, Stadt	949	+28,1	1,5	1,1	30,3
554 052	Schöppingen	499	-77,9	2,0	2,3	22,1
554 056	Stadtlohn, Stadt
554 060	Südlohn	1 413	+15,3	1,9	2,0	39,3
554 064	Velen, Stadt	1 886	-1,7	2,0	2,4	27,5
554 068	Vreden, Stadt	2 189	+44,1	1,7	1,9	37,9
558 000	Kreis Coesfeld	14 316	+11,0	3,6	2,2	46,3
558 004	Ascheberg	2 131	+9,2	1,9	1,8	29,4
558 008	Billerbeck, Stadt	2 396	+4,8	2,4	2,7	43,0
558 012	Coesfeld, Stadt	1 342	-3,8	1,7	1,6	39,4
558 016	Dülmen, Stadt	3 043	+29,9	2,2	3,4	30,5
558 020	Havixbeck	961	+16,3	3,0	3,1	24,8
558 024	Lüdinghausen, Stadt	349	+74,5	1,7	1,6	25,2
558 028	Nordkirchen
558 032	Nottuln	1 244	-3,2	2,0	1,8	26,2
558 036	Olfen, Stadt
558 040	Rosendahl	82	-39,7	1,6	1,0	15,3
558 044	Senden	2 527	+20,5	1,7	2,3	31,2
562 000	Kreis Recklinghausen	51 121	+0,3	1,9	2,0	40,1
562 004	Castrop-Rauxel, Stadt	3 461	-14,0	1,8	2,0	36,1
562 008	Datteln, Stadt	2 528	-15,7	2,4	3,6	55,7
562 012	Dorsten, Stadt	6 109	+14,7	2,1	3,6	32,1
562 014	Gladbeck, Stadt	17 794	-5,2	1,6	1,6	56,0
562 016	Haltern am See, Stadt	2 321	-2,4	2,0	1,7	39,2
562 020	Herten, Stadt	2 114	+34,8	1,6	1,8	39,2
562 024	Marl, Stadt	3 267	+5,4	1,9	1,8	33,3
562 028	Oer-Erkenschwick, Stadt	499	+23,8	2,1	3,3	22,1
562 032	Recklinghausen, Stadt	11 622	+5,1	2,0	2,4	49,3
562 036	Waltrop, Stadt	1 406	+4,8	2,2	2,9	43,7
566 000	Kreis Steinfurt	46 327	+10,3	2,5	2,6	36,2
566 004	Altenberge	315	-63,8	1,5	2,6	30,4
566 008	Emsdetten, Stadt	2 113	+57,1	1,9	4,5	22,4
566 012	Greven, Stadt	2 725	+10,0	1,6	1,4	29,6
566 016	Hörstel, Stadt	4 539	+55,7	2,7	2,8	39,4
566 020	Hopsten
566 024	Horstmar, Stadt	167	+4,4	2,9	3,5	49,8
566 028	Ibbenbüren, Stadt	2 852	+14,2	1,7	1,5	34,4
566 032	Ladbergen	1 718	+17,6	1,7	1,4	30,6
566 036	Laer	339	+43,0	2,7	5,6	25,5
566 040	Lengerich, Stadt	1 375	-8,3	2,6	4,0	29,0
566 044	Lienen	7 206	+34,1	4,2	7,9	39,5
566 048	Lotte
566 052	Metelen	4	-81,0	2,3	1,0	32,6
566 056	Mettingen	1 429	-20,3	6,4	2,4	60,2
566 060	Neuenkirchen	2 384	+34,0	3,7	12,0	38,1
566 064	Nordwalde	-	-	2,5	-	32,6
566 068	Ochtrup, Stadt	746	-13,3	1,6	1,4	24,8
566 072	Recke	210	-24,7	3,4	2,1	34,7
566 076	Rheine, Stadt	6 649	-1,5	2,6	2,0	40,0
566 080	Saerbeck	887	-23,5	2,1	1,1	32,6
566 084	Steinfurt, Stadt	845	+34,3	2,0	3,8	26,3
566 088	Tecklenburg, Stadt	5 939	-21,0	3,4	2,3	45,6
566 092	Westerkappeln	349	-40,8	2,9	2,8	42,2
566 096	Wettringen	2 817	+90,7	3,4	4,9	31,7

Anmerkungen Seite 44

Noch: 3.1 Leistung der Beherbergungsstätten nach Verwaltungsbezirken

Januar bis Juni 2017

Amtliche Schlüsselnummer	Verwaltungsbezirk	Ankünfte				Übernachtungen	
		aller Gäste	Veränderung ¹⁾	ausländischer Gäste	Veränderung ¹⁾	aller Gäste	Veränderung ¹⁾
570 000	Kreis Warendorf	83 537	+6,4	10 108	+18,4	203 401	+3,5
570 004	Ahlen, Stadt	7 573	+24,2	1 583	+81,5	15 189	+18,7
570 008	Beckum, Stadt	6 823	+5,6	1 189	+9,4	14 620	+1,3
570 012	Beelen	1 150	+2,0	152	+22,6	2 863	+23,9
570 016	Drensteinfurt, Stadt	2 716	-6,2	412	+111,3	4 545	+2,1
570 020	Ennigerloh, Stadt	4 437	+7,1	689	+38,4	8 851	+0,7
570 024	Everswinkel	1 880	-13,0	93	+47,6	4 092	-24,7
570 028	Oelde, Stadt	8 615	+2,1	2 122	+14,6	21 511	+17,9
570 032	Ostbevern	10 231	+9,1	655	-0,3	14 038	-3,9
570 036	Sassenberg, Stadt	4 892	+1,0	788	-18,7	17 107	-8,2
570 040	Sendenhorst, Stadt	6 318	+10,5	621	+4,0	25 002	+4,1
570 044	Telgte, Stadt	7 760	-17,4	521	-13,0	31 332	-10,6
570 048	Wadersloh	2 213	+138,7	90	+104,5	4 860	+52,9
570 052	Warendorf, Stadt	18 929	+12,0	1 193	+21,9	39 391	+14,0
500 000	Reg.-Bez. Münster	1 077 532	+3,5	125 822	+8,8	2 475 545	+4,3
711 000	Kreisfreie Stadt Bielefeld	179 365	+12,2	25 663	+34,5	348 473	+19,3
754 000	Kreis Gütersloh	136 746	+1,3	19 689	+0,8	288 654	+5,0
754 004	Borgholzhausen, Stadt
754 008	Gütersloh, Stadt	36 593	+6,8	8 487	+9,6	80 635	+11,0
754 012	Halle (Westf.), Stadt	16 099	-9,6	1 313	-10,1	31 128	-7,6
754 016	Harsewinkel, Stadt	15 568	-1,5	3 372	-3,2	29 113	-0,9
754 020	Herzebrock-Clarholz	2 134	-12,5	412	-5,7	4 757	+6,3
754 024	Langenberg
754 028	Rheda-Wiedenbrück, Stadt	22 091	+6,8	2 167	+26,9	38 017	+6,8
754 032	Rietberg, Stadt	10 899	+6,6	733	-7,2	18 630	+7,5
754 036	Schloß Holte-Stukenbrock, Stadt	10 418	+3,2	1 077	-0,2	29 765	+9,3
754 040	Steinhagen	5 001	-2,5	63	-55,9	9 002	+0,7
754 044	Verl, Stadt	4 893	+6,2	820	-5,3	16 633	+0,2
754 048	Versmold, Stadt	4 954	-23,2	130	-23,5	14 840	-7,4
754 052	Werther (Westf.), Stadt	6 267	+3,5	1 055	-33,7	12 211	+23,1
758 000	Kreis Herford	47 964	+6,5	3 810	+10,1	184 161	+5,3
758 004	Bünde, Stadt	5 882	+2,8	464	+6,7	13 300	+5,4
758 008	Enger, Stadt	-	-	-	-	-	-
758 012	Herford, Stadt	12 846	+7,9	1 435	+10,4	22 793	+19,0
758 016	Hiddenhausen	5 889	-3,6	506	-7,5	10 629	-4,3
758 020	Kirchlengern
758 024	Löhne, Stadt	3 328	-8,3	57	-42,4	54 725	-0,7
758 028	Rödinghausen	6 176	+74,3	88	+114,6	15 341	+93,1
758 032	Spenge, Stadt
758 036	Vlotho, Stadt	11 990	-6,6	1 204	+18,6	62 694	-5,6
762 000	Kreis Höxter	119 047	+3,7	5 834	-2,7	539 378	-0,4
762 004	Bad Driburg, Stadt	38 579	+2,7	1 248	-17,2	341 696	+0,3
762 008	Beverungen, Stadt	12 579	+1,8	699	+3,1	29 575	+0,4
762 012	Borgentreich, Stadt	464	+354,9	8	+14,3	2 026	+82,2
762 016	Brakel, Stadt	10 304	+48,6	171	+34,6	24 141	+36,9
762 020	Höxter, Stadt	23 442	-2,0	1 511	-7,4	63 842	-8,3
762 024	Marienmünster, Stadt	2 002	+15,5	162	-23,6	4 912	-6,0
762 028	Nieheim, Stadt	5 634	-19,3	455	+15,2	19 408	-6,0
762 032	Steinheim, Stadt	2 462	+31,6	148	+244,2	4 852	+35,4
762 036	Warburg, Stadt	19 911	+1,0	868	+11,4	39 490	-10,0
762 040	Willebadessen, Stadt	3 670	+2,5	564	-8,0	9 436	-4,9
766 000	Kreis Lippe	195 666	+6,3	18 887	+6,6	754 483	+2,9
766 004	Augustdorf	923	+37,6	4	x	2 178	+61,6
766 008	Bad Salzuflen, Stadt	69 469	+6,0	7 481	+7,9	383 155	-1,5
766 012	Barntrup, Stadt
766 016	Blomberg, Stadt	6 007	+15,8	812	+15,7	10 636	+13,4
766 020	Detmold, Stadt	27 859	+0,2	3 147	-4,2	51 003	-2,1
766 024	Dörentrup	4 963	+63,9	69	+11,3	12 879	+86,0
766 028	Extertal	4 860	+10,1	558	+21,6	21 477	+7,9
766 032	Horn-Bad Meinberg, Stadt	41 779	+3,1	3 251	+8,7	174 769	+5,3

Anmerkungen Seite 44

Noch: 3.1 Leistung der Beherbergungsstätten nach Verwaltungsbezirken

Januar bis Juni 2017

Amtliche Schlüsselnummer	Verwaltungsbezirk	Übernachtungen		Mittlere Aufenthaltsdauer ²⁾		Mittlere Auslastung der angebotenen Betten ³⁾
		ausländischer Gäste	Veränderung ¹⁾	aller Gäste	ausländischer Gäste	
570 000	Kreis Warendorf	30 821	+19,2	2,4	3,0	34,3
570 004	Ahlen, Stadt	4 048	+74,0	2,0	2,6	29,0
570 008	Beckum, Stadt	3 133	-24,1	2,1	2,6	32,7
570 012	Beelen	583	+29,6	2,5	3,8	25,8
570 016	Drensteinfurt, Stadt	1 171	+322,7	1,7	2,8	30,5
570 020	Ennigerloh, Stadt	1 540	+32,0	2,0	2,2	27,3
570 024	Everswinkel	207	+41,8	2,2	2,2	16,2
570 028	Oelde, Stadt	10 139	+55,2	2,5	4,8	32,0
570 032	Ostbevern	891	-24,0	1,4	1,4	25,7
570 036	Sassenberg, Stadt	3 353	-29,4	3,5	4,3	25,0
570 040	Sendenhorst, Stadt	1 575	+24,4	4,0	2,5	57,0
570 044	Telgte, Stadt	976	-4,3	4,0	1,9	65,3
570 048	Wadersloh	439	+29,1	2,2	4,9	26,1
570 052	Warendorf, Stadt	2 766	+21,3	2,1	2,3	31,5
500 000	Reg.-Bez. Münster	276 050	+9,6	2,3	2,2	39,4
711 000	Kreisfreie Stadt Bielefeld	64 227	+43,3	1,9	2,5	43,2
754 000	Kreis Gütersloh	51 421	-0,7	2,1	2,6	34,9
754 004	Borgholzhausen, Stadt
754 008	Gütersloh, Stadt	18 768	+11,2	2,2	2,2	38,9
754 012	Halle (Westf.), Stadt	3 033	-18,9	1,9	2,3	35,3
754 016	Harsewinkel, Stadt	6 907	-7,1	1,9	2,0	32,0
754 020	Herzebrock-Clarholz	979	+9,5	2,2	2,4	27,4
754 024	Langenberg
754 028	Rheda-Wiedenbrück, Stadt	3 702	+27,0	1,7	1,7	35,0
754 032	Rietberg, Stadt	1 306	-7,2	1,7	1,8	34,8
754 036	Schloß Holte-Stukenbrock, Stadt	4 941	-6,3	2,9	4,6	29,7
754 040	Steinhagen	295	-52,6	1,8	4,7	37,1
754 044	Verl, Stadt	9 064	-4,8	3,4	11,1	44,5
754 048	Versmold, Stadt	569	+27,6	3,0	4,4	24,4
754 052	Werther (Westf.), Stadt	1 779	-29,6	1,9	1,7	35,1
758 000	Kreis Herford	10 220	+45,5	3,8	2,7	38,3
758 004	Bünde, Stadt	1 250	+37,2	2,3	2,7	35,1
758 008	Enger, Stadt	-	-	-	-	-
758 012	Herford, Stadt	3 851	+65,7	1,8	2,7	24,9
758 016	Hiddenhausen	1 085	+7,5	1,8	2,1	26,4
758 020	Kirchlengern
758 024	Löhne, Stadt	247	-26,0	16,4	4,3	79,9
758 028	Rödinghausen	1 298	x	2,5	14,8	32,4
758 032	Spenge, Stadt
758 036	Vlotho, Stadt	2 359	+6,5	5,2	2,0	38,6
762 000	Kreis Höxter	15 584	-12,9	4,5	2,7	45,9
762 004	Bad Driburg, Stadt	2 872	-35,5	8,9	2,3	68,2
762 008	Beverungen, Stadt	1 532	-5,4	2,4	2,2	29,7
762 012	Borgentreich, Stadt	75	+36,4	4,4	9,4	20,7
762 016	Brakel, Stadt	804	+64,8	2,3	4,7	28,1
762 020	Höxter, Stadt	3 619	-20,7	2,7	2,4	32,6
762 024	Mariemünster, Stadt	463	-59,6	2,5	2,9	21,1
762 028	Nieheim, Stadt	2 531	+64,1	3,4	5,6	19,1
762 032	Steinheim, Stadt	406	+389,2	2,0	2,7	22,3
762 036	Warburg, Stadt	1 837	-6,7	2,0	2,1	32,5
762 040	Willebadessen, Stadt	1 445	-26,6	2,6	2,6	26,9
766 000	Kreis Lippe	47 537	+8,6	3,9	2,5	42,9
766 004	Augustdorf	16	x	2,4	4,0	17,7
766 008	Bad Salzuflen, Stadt	15 358	+2,4	5,5	2,1	56,6
766 012	Barntrup, Stadt
766 016	Blomberg, Stadt	1 718	+19,1	1,8	2,1	31,5
766 020	Detmold, Stadt	6 559	-2,0	1,8	2,1	36,7
766 024	Dörentrup	135	+16,4	2,6	2,0	25,4
766 028	Extetal	2 513	+44,5	4,4	4,5	31,9
766 032	Horn-Bad Meinberg, Stadt	8 237	+21,3	4,2	2,5	43,1

Anmerkungen Seite 44

Noch: 3.1 Leistung der Beherbergungsstätten nach Verwaltungsbezirken

Januar bis Juni 2017

Amtliche Schlüsselnummer	Verwaltungsbezirk	Ankünfte				Übernachtungen	
		aller Gäste	Veränderung ¹⁾	ausländischer Gäste	Veränderung ¹⁾	aller Gäste	Veränderung ¹⁾
	Noch: Kreis Lippe						
766 036	Kalletal	9 435	+22,2	226	+98,2	28 726	+25,8
766 040	Lage, Stadt	3 569	+11,1	124	+110,2	10 574	+14,9
766 044	Lemgo, Stadt	9 627	+8,5	1 001	+12,1	17 783	+14,1
766 048	Leopoldshöhe
766 052	Lügde, Stadt	4 630	+8,9	304	+1,3	8 914	+8,8
766 056	Oerlinghausen, Stadt	4 102	-4,4	68	-9,3	9 503	-1,2
766 060	Schieder-Schwalenberg, Stadt	5 867	-6,5	1 171	+21,3	14 606	-0,1
766 064	Schlangen	-	-100,0	-	-	-	-100,0
770 000	Kreis Minden-Lübbecke	145 475	+3,8	15 251	+4,1	696 102	-
770 004	Bad Oeynhausen, Stadt	57 597	-2,3	3 620	-3,3	448 436	-2,4
770 008	Espelkamp, Stadt	6 123	+28,1	614	+7,3	13 251	+23,0
770 012	Hille	3 388	+10,2	1 196	+29,9	10 796	+2,1
770 016	Hüllhorst
770 020	Lübbecke, Stadt
770 024	Minden, Stadt	26 434	-6,0	3 945	-27,9	46 757	+4,0
770 028	Petershagen, Stadt	11 906	+1,6	798	+9,9	54 908	-4,1
770 032	Porta Westfalica, Stadt	12 767	+46,7	958	+30,0	23 296	+39,7
770 036	Preußisch-Oldendorf, Stadt	9 450	-8,9	207	-39,8	61 761	-8,2
770 040	Rahden, Stadt	4 945	+1,7	340	+1,8	10 744	+0,9
770 044	Stemwede	5 356	+46,3	1 123	+158,8	12 607	+59,8
774 000	Kreis Paderborn	190 519	+17,6	32 239	+63,3	494 297	+7,3
774 004	Altenbeken
774 008	Bad Lippspringe, Stadt	40 222	+10,4	1 719	-9,9	179 849	+6,7
774 012	Borchen	4 764	+0,3	332	-18,2	24 853	-0,9
774 016	Büren, Stadt	15 121	-9,7	1 105	-24,7	30 318	-10,5
774 020	Delbrück, Stadt	8 701	+5,2	1 662	+0,9	14 606	+4,0
774 024	Hövelhof	7 340	+18,2	766	+2,0	18 910	+19,2
774 028	Lichtenau, Stadt	829	+68,8	120	+12,1	2 808	+90,6
774 032	Paderborn, Stadt	91 937	+20,9	12 139	+39,3	159 075	+20,0
774 036	Salzkotten, Stadt
774 040	Bad Wünnenberg, Stadt	19 712	+74,8	14 169	+212,8	59 952	-8,7
700 000	Reg.-Bez. Detmold	1 014 782	+7,9	121 373	+21,2	3 305 548	+4,2
	Kreisfreie Städte						
911 000	Bochum	195 144	+7,0	33 107	+12,0	318 759	+1,2
913 000	Dortmund	382 131	+7,4	86 085	+14,7	634 633	+6,7
914 000	Hagen	51 742	+10,4	6 047	+19,1	136 532	+8,0
915 000	Hamm	53 649	+11,3	5 946	+7,8	77 593	+11,9
916 000	Herne	18 322	-1,1	1 087	-10,4	35 343	+4,3
954 000	Ennepe-Ruhr-Kreis	98 595	+6,7	10 900	+11,7	266 178	+4,9
954 004	Breckerfeld, Stadt	3 520	+4,2	177	+70,2	7 202	+1,4
954 008	Ennepetal, Stadt	3 316	-14,5	824	-13,4	35 976	-4,5
954 012	Gevelsberg, Stadt	5 148	+12,5	243	-31,5	9 043	+25,8
954 016	Hattingen, Stadt	27 156	+4,9	1 650	-7,7	103 804	+5,0
954 020	Herdecke, Stadt	16 447	+12,8	2 424	+19,8	26 581	+14,5
954 024	Schwelm, Stadt	11 725	+13,5	2 523	+99,6	21 851	+9,5
954 028	Sprockhövel, Stadt	11 861	+0,3	1 069	-17,5	26 249	-2,2
954 032	Wetter (Ruhr), Stadt	4 852	-2,6	441	+17,9	8 952	-3,1
954 036	Witten, Stadt	14 570	+12,5	1 549	-3,6	26 520	+12,2
958 000	Hochsauerlandkreis	683 063	+11,5	196 308	+10,8	2 046 902	+7,3
958 004	Arnsberg, Stadt	37 073	+19,2	4 228	+21,7	88 746	+0,6
958 008	Bestwig	19 889	+12,2	2 880	+5,1	49 221	+6,8
958 012	Brilon, Stadt	22 584	+11,6	3 227	+8,8	70 740	+10,5
958 016	Eslohe (Sauerland)	18 365	-11,6	790	+42,1	67 221	+4,7
958 020	Hallenberg, Stadt	17 988	+10,5	5 401	+11,4	40 659	+12,9
958 024	Marsberg, Stadt	6 069	+15,7	888	-19,2	13 887	+18,1
958 028	Medebach, Stadt	118 169	+7,4	38 107	+6,8	420 239	+2,3
958 032	Meschede, Stadt	34 968	+13,1	4 905	+28,9	75 642	+11,8
958 036	Olsberg, Stadt	35 389	+11,9	9 022	+15,5	101 794	+5,4
958 040	Schmallenberg, Stadt	105 461	+14,8	24 108	+14,2	388 349	+6,9
958 044	Sundern (Sauerland), Stadt	49 899	+7,0	3 360	+2,3	107 311	+5,4
958 048	Winterberg, Stadt	217 209	+14,2	99 392	+10,8	623 093	+11,8

Anmerkungen Seite 44

Noch: 3.1 Leistung der Beherbergungsstätten nach Verwaltungsbezirken

Januar bis Juni 2017

Amtliche Schlüsselnummer	Verwaltungsbezirk	Übernachtungen		Mittlere Aufenthaltsdauer ²⁾		Mittlere Auslastung der angebotenen Betten ³⁾
		ausländischer Gäste	Veränderung ¹⁾	aller Gäste	ausländischer Gäste	
	Noch: Kreis Lippe					
766 036	Kalletal	615	+125,3	3,0	2,7	14,1
766 040	Lage, Stadt	884	+435,8	3,0	7,1	27,8
766 044	Lemgo, Stadt	2 892	+33,0	1,8	2,9	29,1
766 048	Leopoldshöhe
766 052	Lügde, Stadt	756	-23,2	1,9	2,5	14,6
766 056	Oerlinghausen, Stadt	192	-26,7	2,3	2,8	31,1
766 060	Schieder-Schwalenberg, Stadt	3 566	+33,9	2,5	3,0	20,6
766 064	Schlangen	-	-	-	-	-
770 000	Kreis Minden-Lübbecke	32 660	-4,4	4,8	2,1	56,0
770 004	Bad Oeynhausen, Stadt	7 059	-29,5	7,8	2,0	72,7
770 008	Espelkamp, Stadt	1 660	-16,6	2,2	2,7	33,0
770 012	Hille	3 732	+25,4	3,2	3,1	40,6
770 016	Hüllhorst
770 020	Lübbecke, Stadt
770 024	Minden, Stadt	6 924	-19,2	1,8	1,8	33,2
770 028	Petershagen, Stadt	2 329	-6,1	4,6	2,9	43,2
770 032	Porta Westfalica, Stadt	1 557	+15,2	1,8	1,6	25,4
770 036	Preußisch-Oldendorf, Stadt	717	-67,5	6,5	3,5	54,1
770 040	Rahden, Stadt	996	+33,9	2,2	2,9	33,2
770 044	Stemwede	3 183	+176,3	2,4	2,8	28,7
774 000	Kreis Paderborn	59 191	+8,5	2,6	1,8	49,4
774 004	Altenbeken
774 008	Bad Lippspringe, Stadt	4 246	-9,4	4,5	2,5	73,7
774 012	Borchen	2 021	-4,2	5,2	6,1	51,6
774 016	Büren, Stadt	2 801	-12,5	2,0	2,5	33,6
774 020	Delbrück, Stadt	2 665	+6,9	1,7	1,6	35,8
774 024	Hövelhof	2 411	-24,7	2,6	3,1	38,0
774 028	Lichtenau, Stadt	716	+7,5	3,4	6,0	12,9
774 032	Paderborn, Stadt	26 815	+35,8	1,7	2,2	40,9
774 036	Salzkotten, Stadt
774 040	Bad Wünnenberg, Stadt	17 100	-5,2	3,0	1,2	61,1
700 000	Reg.-Bez. Detmold	280 840	+10,6	3,3	2,3	45,4
	Kreisfreie Städte					
911 000	Bochum	53 275	-0,9	1,6	1,6	44,2
913 000	Dortmund	141 305	+12,2	1,7	1,6	48,5
914 000	Hagen	11 896	+10,8	2,6	2,0	49,3
915 000	Hamm	8 638	+9,8	1,4	1,5	33,6
916 000	Herne	2 462	-6,5	1,9	2,3	33,2
954 000	Ennepe-Ruhr-Kreis	20 899	+15,7	2,7	1,9	43,9
954 004	Breckerfeld, Stadt	275	+1,9	2,0	1,6	21,0
954 008	Ennepetal, Stadt	1 356	-39,5	10,8	1,6	81,4
954 012	Gevelsberg, Stadt	405	-30,5	1,8	1,7	45,7
954 016	Hattingen, Stadt	5 796	+31,5	3,8	3,5	51,3
954 020	Herdecke, Stadt	2 874	+26,3	1,6	1,2	38,3
954 024	Schwelm, Stadt	4 149	+117,0	1,9	1,6	34,7
954 028	Sprockhövel, Stadt	1 774	-23,4	2,2	1,7	41,1
954 032	Wetter (Ruhr), Stadt	1 033	+56,5	1,8	2,3	30,3
954 036	Witten, Stadt	3 237	-4,8	1,8	2,1	34,1
958 000	Hochsauerlandkreis	594 862	+9,5	3,0	3,0	42,7
958 004	Arnsberg, Stadt	6 679	-5,1	2,4	1,6	37,4
958 008	Bestwig	8 527	+14,7	2,5	3,0	30,1
958 012	Brilon, Stadt	7 988	+11,7	3,1	2,5	30,0
958 016	Eslohe (Sauerland)	2 384	+31,3	3,7	3,0	37,4
958 020	Hallenberg, Stadt	13 658	+14,6	2,3	2,5	45,4
958 024	Marsberg, Stadt	2 270	-18,2	2,3	2,6	24,6
958 028	Medebach, Stadt	149 449	+2,8	3,6	3,9	58,5
958 032	Meschede, Stadt	11 407	+22,4	2,2	2,3	31,7
958 036	Olsberg, Stadt	19 471	+9,9	2,9	2,2	44,0
958 040	Schmallenberg, Stadt	71 959	+12,7	3,7	3,0	48,2
958 044	Sundern (Sauerland), Stadt	8 441	+0,3	2,2	2,5	39,0
958 048	Winterberg, Stadt	292 629	+12,5	2,9	2,9	39,5

Anmerkungen Seite 44

Noch: 3.1 Leistung der Beherbergungsstätten nach Verwaltungsbezirken

Januar bis Juni 2017

Amtliche Schlüsselnummer	Verwaltungsbezirk	Ankünfte				Übernachtungen	
		aller Gäste	Veränderung ¹⁾	ausländischer Gäste	Veränderung ¹⁾	aller Gäste	Veränderung ¹⁾
962 000	Märkischer Kreis	97 972	+0,4	10 171	-0,6	205 900	-0,1
962 004	Altena, Stadt	6 579	-15,5	330	-8,3	13 525	-11,8
962 008	Balve, Stadt	8 863	+3,4	508	+23,6	20 190	+15,3
962 012	Halver, Stadt
962 016	Hemer, Stadt	3 563	+12,9	193	-9,0	23 064	-11,6
962 020	Herscheid
962 024	Iserlohn, Stadt	23 611	+7,7	2 796	-14,2	38 903	+10,0
962 028	Kierspe, Stadt	1 470	+13,9	91	+2,2	4 009	+23,6
962 032	Lüdenscheid, Stadt	22 384	+2,0	4 074	-0,3	40 243	-4,3
962 036	Meinerzhagen, Stadt	9 389	-13,9	375	+33,0	18 818	-24,3
962 040	Menden (Sauerland), Stadt	4 984	-0,6	248	+19,8	9 133	+7,7
962 044	Nachrodt-Wiblingwerde	6 191	+3,9	195	-14,5	16 304	+43,0
962 048	Neuenrade, Stadt	4 644	-3,8	518	+24,8	8 495	-1,6
962 052	Plettenberg, Stadt	3 772	-3,6	454	-11,3	7 407	-11,2
962 056	Schalksmühle	-	-	-	-	-	-
962 060	Werdohl, Stadt	1 418	+1,6	193	+73,9	3 692	+17,1
966 000	Kreis Olpe	118 596	+7,2	21 935	+6,9	267 153	+10,1
966 004	Attendorn, Stadt	31 164	+5,8	4 770	+5,1	62 738	+8,1
966 008	Drolshagen, Stadt	7 871	+15,4	960	+74,5	18 289	+23,7
966 012	Finnentrop	4 351	+33,8	272	+34,7	9 281	+30,3
966 016	Kirchhundem	11 109	-2,8	1 304	+20,0	23 189	-8,5
966 020	LenneStadt, Stadt	32 675	+2,3	11 591	+8,0	86 914	+5,7
966 024	Olpe, Stadt	24 937	+19,1	2 310	-17,1	54 894	+26,3
966 028	Wenden	6 489	-5,1	728	+17,6	11 848	+0,6
970 000	Kreis Siegen-Wittgenstein	119 051	+3,6	24 811	+1,1	387 009	+1,0
970 004	Bad Berleburg, Stadt	15 387	+5,5	1 939	+61,2	147 406	-3,8
970 008	Burbach	6 171	+20,1	586	+8,9	18 474	+18,6
970 012	Erndtebrück
970 016	Freudenberg, Stadt	6 810	+10,9	1 356	-1,9	11 550	+11,3
970 020	Hilchenbach, Stadt	10 492	+1,2	941	-3,9	55 590	+4,3
970 024	Kreuztal, Stadt	2 921	+12,6	295	+3,5	8 209	+42,1
970 028	Bad Laasphe, Stadt	19 875	-4,1	11 986	-2,6	44 885	-3,9
970 032	Netphen, Stadt	5 882	+13,5	574	+9,3	12 843	+25,6
970 036	Neunkirchen
970 040	Siegen, Stadt	36 367	+3,3	5 978	-1,8	61 097	+0,4
970 044	Wilnsdorf	12 513	-0,7	807	-3,6	22 347	-1,2
974 000	Kreis Soest	197 280	+6,9	17 586	+10,2	774 227	+3,3
974 004	Anröchte
974 008	Bad Sassendorf	41 622	+12,2	2 540	+3,8	256 867	+2,1
974 012	Ense
974 016	Erwitte, Stadt	16 378	-1,3	313	+0,6	96 538	+1,1
974 020	Geseke, Stadt	8 773	-1,6	950	-5,4	14 353	+3,9
974 024	Lippetal	1 684	+62,1	505	+95,7	3 022	+41,6
974 028	Lippstadt, Stadt	31 465	-1,0	5 628	+14,0	136 013	-2,1
974 032	Möhnesee	28 037	+2,9	926	+4,8	103 870	+5,6
974 036	Rüthen, Stadt	9 581	-2,6	434	+44,7	22 058	-10,4
974 040	Soest, Stadt	33 581	+25,9	3 359	+15,6	58 519	+29,8
974 044	Warstein, Stadt	9 090	+11,8	1 887	+14,2	42 414	+12,3
974 048	Wolver	1 407	+55,6	18	+100,0	2 900	+22,1
974 052	Werl, Stadt	11 836	-5,6	791	-16,4	17 760	-6,4
974 056	Wickede (Ruhr)	2 349	+12,9	64	-24,7	17 162	+0,3
978 000	Kreis Unna	111 065	+4,8	12 176	-1,4	204 248	+2,2
978 004	Bergkamen, Stadt
978 008	Bönen	-	-	-	-	-	-
978 012	Fröndenberg/Ruhr, Stadt	7 299	+23,6	860	+39,2	11 613	+28,0
978 016	Holzwickede
978 020	Kamen, Stadt	23 900	+5,5	2 429	-4,4	41 652	+9,5
978 024	Lünen, Stadt	19 974	+7,6	2 309	-17,6	32 391	+3,4
978 028	Schwerte, Stadt	15 952	+2,6	451	-7,2	25 047	+2,3
978 032	Selm, Stadt	6 318	+16,9	225	+208,2	21 549	-9,6
978 036	Unna, Stadt	12 480	+5,2	1 707	+2,0	22 225	-4,0
978 040	Werne, Stadt	11 724	-4,5	1 719	+1,1	27 849	-
900 000	Reg.-Bez. Arnsberg	2 126 610	+7,9	426 159	+10,2	5 354 477	+5,4
	Nordrhein-Westfalen	11 262 985	+7,4	2 517 550	+10,6	24 803 481	+5,6

Anmerkungen Seite 44

Noch: 3.1 Leistung der Beherbergungsstätten nach Verwaltungsbezirken

Januar bis Juni 2017

Amtliche Schlüsselnummer	Verwaltungsbezirk	Übernachtungen		Mittlere Aufenthaltsdauer ²⁾		Mittlere Auslastung der angebotenen Betten ³⁾
		ausländischer Gäste	Veränderung ¹⁾	aller Gäste	ausländischer Gäste	
962 000	Märkischer Kreis	25 433	+10,1	2,1	2,5	29,7
962 004	Altena, Stadt	908	+13,4	2,1	2,8	24,2
962 008	Balve, Stadt	3 936	+201,8	2,3	7,7	30,4
962 012	Halver, Stadt
962 016	Hemer, Stadt	277	-32,6	6,5	1,4	28,0
962 020	Herscheid
962 024	Iserlohn, Stadt	5 048	-13,2	1,6	1,8	38,3
962 028	Kierspe, Stadt	426	-44,6	2,7	4,7	21,3
962 032	Lüdenscheid, Stadt	8 838	-0,7	1,8	2,2	34,9
962 036	Meinerzhagen, Stadt	1 093	+96,6	2,0	2,9	22,6
962 040	Menden (Sauerland), Stadt	666	+57,1	1,8	2,7	22,8
962 044	Nachrodt-Wiblingwerde	491	+41,5	2,6	2,5	43,2
962 048	Neuenrade, Stadt	988	+24,4	1,8	1,9	31,9
962 052	Plettenberg, Stadt	1 530	-39,9	2,0	3,4	21,2
962 056	Schalksmühle	-	-	-	-	-
962 060	Werdohl, Stadt	825	+150,8	2,6	4,3	19,4
966 000	Kreis Olpe	56 604	+7,4	2,3	2,6	30,0
966 004	Attendorn, Stadt	11 143	+3,3	2,0	2,3	31,3
966 008	Drolshagen, Stadt	2 027	+94,3	2,3	2,1	26,6
966 012	Finnentrop	638	+13,9	2,1	2,3	19,6
966 016	Kirchhundem	2 817	-9,4	2,1	2,2	20,5
966 020	Lennestadt, Stadt	34 404	+10,1	2,7	3,0	37,8
966 024	Olpe, Stadt	3 763	-20,5	2,2	1,6	28,3
966 028	Wenden	1 812	+50,0	1,8	2,5	26,9
970 000	Kreis Siegen-Wittgenstein	56 638	-0,5	3,3	2,3	45,3
970 004	Bad Berleburg, Stadt	5 134	+49,6	9,6	2,6	61,3
970 008	Burbach	1 958	+3,7	3,0	3,3	35,6
970 012	Erndtebrück
970 016	Freudenberg, Stadt	2 328	+6,2	1,7	1,7	27,6
970 020	Hilchenbach, Stadt	3 136	+7,5	5,3	3,3	41,8
970 024	Kreuztal, Stadt	1 065	+28,9	2,8	3,6	48,9
970 028	Bad Laasphe, Stadt	28 912	-5,7	2,3	2,4	45,8
970 032	Netphen, Stadt	1 025	+29,7	2,2	1,8	27,5
970 036	Neunkirchen
970 040	Siegen, Stadt	11 020	-9,7	1,7	1,8	43,5
970 044	Wilnsdorf	1 446	+9,4	1,8	1,8	33,0
974 000	Kreis Soest	45 679	+12,5	3,9	2,6	50,1
974 004	Anröchte
974 008	Bad Sassendorf	6 475	+6,7	6,2	2,5	69,3
974 012	Ense
974 016	Erwitte, Stadt	1 117	+15,4	5,9	3,6	62,8
974 020	Geseke, Stadt	1 548	+17,7	1,6	1,6	10,9
974 024	Lippetal	884	+24,2	1,8	1,8	15,1
974 028	Lippstadt, Stadt	14 543	+9,8	4,3	2,6	60,5
974 032	Möhnesee	2 160	+22,4	3,7	2,3	43,9
974 036	Rüthen, Stadt	1 549	+21,4	2,3	3,6	26,4
974 040	Soest, Stadt	7 475	+7,9	1,7	2,2	38,5
974 044	Warstein, Stadt	7 582	+34,8	4,7	4,0	47,1
974 048	Welver	198	x	2,1	11,0	20,7
974 052	Werl, Stadt	1 697	-14,4	1,5	2,1	40,9
974 056	Wickede (Ruhr)	127	-45,0	7,3	2,0	73,4
978 000	Kreis Unna	20 816	-10,0	1,8	1,7	32,7
978 004	Bergkamen, Stadt
978 008	Bönen	-	-	-	-	-
978 012	Fröndenberg/Ruhr, Stadt	1 729	+43,4	1,6	2,0	35,9
978 016	Holzwickede
978 020	Kamen, Stadt	3 836	-19,7	1,7	1,6	40,9
978 024	Lünen, Stadt	3 421	-25,2	1,6	1,5	27,7
978 028	Schwerte, Stadt	832	-16,2	1,6	1,8	31,2
978 032	Selm, Stadt	446	+173,6	3,4	2,0	25,4
978 036	Unna, Stadt	3 431	-29,0	1,8	2,0	31,8
978 040	Werne, Stadt	3 597	+5,0	2,4	2,1	39,9
900 000	Reg.-Bez. Arnsberg	1 038 507	+8,4	2,5	2,4	42,4
	Nordrhein-Westfalen	5 188 604	+8,7	2,2	2,1	43,0

Anmerkungen Seite 44

3.2 Leistung der Beherbergungsstätten nach Gemeindegruppen und Betriebsarten

Januar bis Juni 2017

Gemeindegruppe Betriebsart	Ankünfte				Übernachtungen	
	aller Gäste	Veränderung ¹⁾	ausländischer Gäste	Veränderung ¹⁾	aller Gäste	Veränderung ¹⁾
Mineral-, Moor-, Sole- und Thermalbäder	588 512	+5,9	99 682	+9,6	2 553 012	+1,8
Hotels	325 530	+5,5	71 192	+9,4	589 942	+3,4
Gasthöfe	1 036	-13,9	126	+35,5	2 914	-19,1
Pensionen	29 121	+0,8	1 030	-17,9	127 681	-1,4
Hotels garnis	105 228	+9,6	21 793	+14,3	206 424	+14,6
Erholungs-, Ferien-, Schulungsheime	30 490	+26,0	759	+29,7	87 742	+13,5
Ferienhäuser, -wohnungen, -zentren	2 619	+19,0	279	-23,1	18 934	+16,4
Hütten, Jugendherbergen u. Ä.	10 578	-13,9	1 641	-18,6	24 500	-16,1
Vorsorge- und Reha-Kliniken	64 941	-0,9	404	+288,5	1 453 225	-0,7
Campingplätze	18 969	+11,0	2 458	+5,7	41 650	+11,0
Heilklimatische Kurorte	241 782	+11,4	100 149	+10,6	752 641	+8,5
Hotels	106 208	+9,3	48 614	+7,2	234 825	+12,6
Gasthöfe	6 604	+7,0	2 407	-13,1	18 287	+11,2
Pensionen	10 330	-6,5	4 000	+0,3	26 823	-6,2
Hotels garnis	8 810	+40,6	801	-1,6	18 790	+25,7
Erholungs-, Ferien-, Schulungsheime	19 897	-4,2	1 492	+4,8	54 453	-9,7
Ferienhäuser, -wohnungen, -zentren	71 416	+17,0	40 754	+17,4	262 802	+12,5
Hütten, Jugendherbergen u. Ä.	10 168	+50,5	749	+111,0	24 631	+61,7
Vorsorge- und Reha-Kliniken	4 092	+2,4	-	-	97 042	-4,6
Campingplätze	4 257	+14,4	1 332	+20,0	14 988	+2,7
Kneippkurorte	87 786	+3,4	11 456	-1,7	212 457	+1,0
Hotels
Gasthöfe	4 343	+31,1	97	-12,6	6 083	+25,7
Pensionen	1 729	+2,9	56	-47,2	4 432	+25,4
Hotels garnis	12 279	+4,4	1 744	+2,0	20 824	-9,1
Erholungs-, Ferien-, Schulungsheime	7 336	+2,7	54	-14,3	18 081	+3,0
Ferienhäuser, -wohnungen, -zentren	4 550	-6,5	1 680	-23,9	17 906	-16,5
Hütten, Jugendherbergen u. Ä.	13 959	-21,8	749	-37,0	28 580	-23,1
Vorsorge- und Reha-Kliniken
Campingplätze	12 048	+30,1	2 371	+68,8	35 043	+19,6
Kneippheilkurorte	240 375	+13,3	66 114	+28,6	857 207	+2,6
Hotels
Gasthöfe	18 088	+12,0	4 266	+11,5	45 402	+7,2
Pensionen
Hotels garnis	8 801	+17,9	1 371	+27,4	14 942	+19,5
Erholungs-, Ferien-, Schulungsheime	14 559	-12,0	4	-92,7	41 173	-17,8
Ferienhäuser, -wohnungen, -zentren	18 136	+0,1	3 663	+9,5	71 480	-0,2
Hütten, Jugendherbergen u. Ä.	14 537	+53,7	380	+36,7	32 233	+53,5
Vorsorge- und Reha-Kliniken	9 441	-	114	+52,0	284 371	-2,6
Campingplätze	4 507	+18,5	1 273	+31,9	8 512	+21,0
Heilbäder zusammen	1 158 455	+8,3	277 401	+13,4	4 375 317	+3,0
Hotels	605 191	+8,9	177 108	+14,3	1 210 765	+6,1
Gasthöfe	30 071	+12,0	6 896	+1,4	72 686	+8,1
Pensionen	50 472	-0,7	7 532	-0,4	184 693	-1,7
Hotels garnis	135 118	+11,2	25 709	+13,4	260 980	+13,3
Erholungs-, Ferien-, Schulungsheime	72 282	+5,3	2 309	+8,6	201 449	-1,9
Ferienhäuser, -wohnungen, -zentren	96 721	+12,1	46 376	+14,1	371 122	+8,2
Hütten, Jugendherbergen u. Ä.	49 242	+6,3	3 519	-8,3	109 944	+7,2
Vorsorge- und Reha-Kliniken	79 577	-0,4	518	+189,4	1 863 485	-1,0
Campingplätze	39 781	+17,4	7 434	+28,0	100 193	+13,2

Anmerkungen Seite 44

Noch: 3.2 Leistung der Beherbergungsstätten nach Gemeindegruppen und Betriebsarten

Januar bis Juni 2017

Gemeindegruppe Betriebsart	Übernachtungen		Mittlere Aufenthaltsdauer ²⁾		Mittlere Auslastung der angebotenen Betten ³⁾
	ausländischer Gäste	Veränderung ¹⁾	aller Gäste	ausländischer Gäste	
Mineral-, Moor-, Sole- und Thermalbäder	196 087	+7,0	4,3	2,0	59,2
Hotels	119 095	+8,9	1,8	1,7	43,3
Gasthöfe	224	+0,4	2,8	1,8	20,8
Pensionen	4 752	-26,4	4,4	4,6	38,4
Hotels garnis	52 624	+17,6	2,0	2,4	42,1
Erholungs-, Ferien-, Schulungsheime	3 745	+7,5	2,9	4,9	41,4
Ferienhäuser, -wohnungen, -zentren	3 587	-13,2	7,2	12,9	27,9
Hütten, Jugendherbergen u. Ä.	5 256	+2,9	2,3	3,2	22,4
Vorsorge- und Reha-Kliniken	2 549	-55,6	22,4	6,3	87,8
Campingplätze	4 255	+4,2	2,2	1,7	.
Heilklimatische Kurorte	296 181	+12,7	3,1	3,0	40,0
Hotels	115 931	+17,1	2,2	2,4	40,3
Gasthöfe	6 399	-9,3	2,8	2,7	30,3
Pensionen	10 091	+6,0	2,6	2,5	32,5
Hotels garnis	2 261	+9,1	2,1	2,8	28,0
Erholungs-, Ferien-, Schulungsheime	3 249	+5,4	2,7	2,2	33,5
Ferienhäuser, -wohnungen, -zentren	151 204	+10,6	3,7	3,7	38,4
Hütten, Jugendherbergen u. Ä.	2 321	+259,3	2,4	3,1	28,0
Vorsorge- und Reha-Kliniken	-	-	23,7	-	83,6
Campingplätze	4 725	-0,4	3,5	3,5	.
Kneippkurorte	29 410	-11,1	2,4	2,6	32,2
Hotels
Gasthöfe	206	-10,4	1,4	2,1	35,9
Pensionen	296	-23,5	2,6	5,3	19,6
Hotels garnis	3 066	-4,8	1,7	1,8	30,0
Erholungs-, Ferien-, Schulungsheime	272	+5,4	2,5	5,0	41,3
Ferienhäuser, -wohnungen, -zentren	8 218	-26,8	3,9	4,9	21,3
Hütten, Jugendherbergen u. Ä.	1 961	-20,7	2,0	2,6	29,3
Vorsorge- und Reha-Kliniken
Campingplätze	5 489	+33,4	2,9	2,3	.
Kneippheilkurorte	153 115	+6,9	3,6	2,3	46,5
Hotels
Gasthöfe	10 763	+12,6	2,5	2,5	29,6
Pensionen
Hotels garnis	2 799	+43,5	1,7	2,0	28,5
Erholungs-, Ferien-, Schulungsheime	50	-73,0	2,8	12,5	33,5
Ferienhäuser, -wohnungen, -zentren	12 503	+10,7	3,9	3,4	29,9
Hütten, Jugendherbergen u. Ä.	1 050	+75,9	2,2	2,8	25,9
Vorsorge- und Reha-Kliniken	541	+17,4	30,1	4,7	79,2
Campingplätze	2 444	+28,0	1,9	1,9	.
Heilbäder zusammen	674 793	+8,4	3,8	2,4	50,5
Hotels	361 292	+9,2	2,0	2,0	43,2
Gasthöfe	17 592	+3,1	2,4	2,6	29,7
Pensionen	21 740	-3,7	3,7	2,9	34,6
Hotels garnis	60 750	+16,9	1,9	2,4	38,4
Erholungs-, Ferien-, Schulungsheime	7 316	+4,4	2,8	3,2	37,2
Ferienhäuser, -wohnungen, -zentren	175 512	+7,4	3,8	3,8	34,5
Hütten, Jugendherbergen u. Ä.	10 588	+20,0	2,2	3,0	26,2
Vorsorge- und Reha-Kliniken	3 090	-50,2	23,4	6,0	86,1
Campingplätze	16 913	+13,9	2,5	2,3	.

Anmerkungen Seite 44

Noch: 3.2 Leistung der Beherbergungsstätten nach Gemeindegruppen und Betriebsarten

Januar bis Juni 2017

Gemeindegruppe Betriebsart	Ankünfte				Übernachtungen	
	aller Gäste	Veränderung ¹⁾	ausländischer Gäste	Veränderung ¹⁾	aller Gäste	Veränderung ¹⁾
Luftkurorte	277 393	+7,8	42 645	+5,0	770 969	+6,5
Hotels	113 381	+8,8	27 861	+0,2	220 643	+7,6
Gasthöfe	13 479	+15,7	2 500	+10,7	23 761	+6,9
Pensionen
Hotels garnis	4 262	+1,3	1 071	+4,5	8 544	+6,3
Erholungs-, Ferien-, Schulungsheime	45 599	-8,1	220	-33,3	130 382	-3,6
Ferienhäuser, -wohnungen, -zentren	18 192	+16,7	4 549	+28,1	131 969	+12,1
Hütten, Jugendherbergen u. Ä.	41 537	+15,4	1 486	+14,0	89 091	+18,3
Vorsorge- und Reha-Kliniken
Campingplätze	20 831	+19,0	3 562	+2,8	47 145	+19,0
Erholungsorte	409 662	+7,5	59 056	+13,9	1 055 398	+7,1
Hotels	164 269	+8,4	29 703	+0,4	313 326	+9,2
Gasthöfe	11 718	+10,1	1 959	+24,9	22 235	-1,3
Pensionen	8 239	+6,7	565	-6,5	24 902	+10,1
Hotels garnis	16 179	+6,0	2 746	+10,6	31 029	+3,7
Erholungs-, Ferien-, Schulungsheime	76 729	+0,2	4 160	+10,2	196 783	+0,9
Ferienhäuser, -wohnungen, -zentren	24 865	+37,5	12 065	+62,3	100 580	+30,3
Hütten, Jugendherbergen u. Ä.	65 706	-6,7	2 298	-6,9	140 884	-5,7
Vorsorge- und Reha-Kliniken	4 745	-1,8	11	-35,3	128 719	-1,6
Campingplätze	37 212	+42,3	5 549	+42,0	96 940	+35,7
Sonstige Gemeinden	9 417 475	+7,3	2 138 448	+10,3	18 601 797	+6,1
Hotels	5 600 997	+7,7	1 430 869	+10,2	9 245 830	+7,1
Gasthöfe	95 608	+11,7	10 533	+12,0	201 226	+8,9
Pensionen	71 148	+1,7	10 740	+5,4	211 548	+2,5
Hotels garnis	2 319 600	+8,0	548 944	+11,5	4 179 060	+8,2
Erholungs-, Ferien-, Schulungsheime	570 147	+1,8	18 389	+17,0	1 908 644	+0,4
Ferienhäuser, -wohnungen, -zentren	149 621	+8,4	40 520	+7,5	580 062	+6,0
Hütten, Jugendherbergen u. Ä.	368 817	+1,1	48 988	+3,2	761 015	+1,4
Vorsorge- und Reha-Kliniken	35 968	-3,4	175	-36,6	988 865	-1,0
Campingplätze	205 569	+21,7	29 290	+7,1	525 547	+15,4
Nordrhein-Westfalen	11 262 985	+7,4	2 517 550	+10,6	24 803 481	+5,6
Hotels	6 483 838	+7,8	1 665 541	+10,3	10 990 564	+7,1
Gasthöfe	150 876	+12,0	21 888	+9,3	319 908	+7,8
Pensionen	146 416	+2,2	20 231	+5,2	465 677	+1,9
Hotels garnis	2 475 159	+8,2	578 470	+11,5	4 479 613	+8,4
Erholungs-, Ferien-, Schulungsheime	764 757	+1,3	25 078	+14,3	2 437 258	+0,1
Ferienhäuser, -wohnungen, -zentren	289 399	+12,2	103 510	+15,9	1 183 733	+9,1
Hütten, Jugendherbergen u. Ä.	525 302	+1,5	56 291	+2,2	1 100 934	+2,1
Vorsorge- und Reha-Kliniken	123 845	-1,6	706	+48,9	3 055 969	-1,2
Campingplätze	303 393	+23,1	45 835	+13,1	769 825	+17,6

Anmerkungen Seite 44

Noch: 3.2 Leistung der Beherbergungsstätten nach Gemeindegruppen und Betriebsarten

Januar bis Juni 2017

Gemeindegruppe Betriebsart	Übernachtungen		Mittlere Aufenthaltsdauer ²⁾		Mittlere Auslastung der angebotenen Betten ³⁾
	ausländischer Gäste	Veränderung ¹⁾	aller Gäste	ausländischer Gäste	
Luftkurorte	152 285	+6,6	2,8	3,6	35,0
Hotels	63 331	+1,3	1,9	2,3	32,7
Gasthöfe	4 901	-2,8	1,8	2,0	20,9
Pensionen
Hotels garnis	2 010	-2,9	2,0	1,9	23,5
Erholungs-, Ferien-, Schulungsheime	601	-37,8	2,9	2,7	37,5
Ferienhäuser, -wohnungen, -zentren	66 048	+10,9	7,3	14,5	34,0
Hütten, Jugendherbergen u. Ä.	3 230	+38,4	2,1	2,2	34,5
Vorsorge- und Reha-Kliniken
Campingplätze	7 296	+0,1	2,3	2,0	.
Erholungsorte	160 561	+14,7	2,6	2,7	35,2
Hotels	66 797	+2,6	1,9	2,2	34,1
Gasthöfe	4 325	+10,1	1,9	2,2	20,5
Pensionen	1 424	+0,8	3,0	2,5	24,3
Hotels garnis	7 667	+34,6	1,9	2,8	36,5
Erholungs-, Ferien-, Schulungsheime	8 071	+7,2	2,6	1,9	36,3
Ferienhäuser, -wohnungen, -zentren	53 271	+33,0	4,0	4,4	28,8
Hütten, Jugendherbergen u. Ä.	4 573	-14,2	2,1	2,0	29,3
Vorsorge- und Reha-Kliniken	340	-39,2	27,1	30,9	95,2
Campingplätze	14 093	+35,1	2,6	2,5	.
Sonstige Gemeinden	4 200 965	+8,6	2,0	2,0	42,4
Hotels	2 553 963	+8,6	1,7	1,8	41,0
Gasthöfe	34 692	+8,9	2,1	3,3	24,9
Pensionen	47 730	+6,4	3,0	4,4	32,5
Hotels garnis	1 140 434	+11,2	1,8	2,1	45,1
Erholungs-, Ferien-, Schulungsheime	56 439	+0,8	3,3	3,1	39,3
Ferienhäuser, -wohnungen, -zentren	184 546	+8,3	3,9	4,6	46,8
Hütten, Jugendherbergen u. Ä.	106 646	+2,2	2,1	2,2	35,9
Vorsorge- und Reha-Kliniken	6 316	-49,2	27,5	36,1	89,8
Campingplätze	70 199	-2,0	2,6	2,4	.
Nordrhein-Westfalen	5 188 604	+8,7	2,2	2,1	43,0
Hotels	3 045 383	+8,4	1,7	1,8	40,8
Gasthöfe	61 510	+6,3	2,1	2,8	25,1
Pensionen	75 706	+5,2	3,2	3,7	32,9
Hotels garnis	1 210 861	+11,6	1,8	2,1	44,5
Erholungs-, Ferien-, Schulungsheime	72 427	+1,3	3,2	2,9	38,8
Ferienhäuser, -wohnungen, -zentren	479 377	+10,6	4,1	4,6	38,8
Hütten, Jugendherbergen u. Ä.	125 037	+3,5	2,1	2,2	33,6
Vorsorge- und Reha-Kliniken	9 802	-49,1	24,7	13,9	86,7
Campingplätze	108 501	+4,1	2,5	2,4	.

Anmerkungen Seite 44

3.3 Leistung der Beherbergungsstätten nach Reisegebieten und Betriebsarten

Januar bis Juni 2017

Reisegebiet Betriebsart	Ankünfte				Übernachtungen	
	aller Gäste	Veränderung ¹⁾	ausländischer Gäste	Veränderung ¹⁾	aller Gäste	Veränderung ¹⁾
Eifel und Region Aachen	595 178	+8,9	146 437	+11,2	1 370 950	+7,0
Hotels	269 284	+8,8	87 937	+6,6	452 937	+7,4
Gasthöfe	7 550	+23,4	2 074	+47,3	13 698	+16,7
Pensionen
Hotels garnis	129 863	+7,0	26 644	+13,3	240 805	+10,0
Erholungs-, Ferien-, Schulungsheime	53 294	+5,4	931	+7,6	140 158	+3,1
Ferienhäuser, -wohnungen, -zentren
Hütten, Jugendherbergen u. Ä.	58 041	-1,8	4 096	-12,5	132 348	-0,3
Vorsorge- und Reha-Kliniken	6 116	+1,7	142	+9,2	124 308	-2,6
Campingplätze	37 758	+24,5	8 296	+25,8	81 221	+20,5
Niederrhein	1 046 862	+6,3	216 247	+3,3	2 105 104	+3,5
Hotels	612 504	+5,7	158 945	+2,7	992 767	+4,5
Gasthöfe	20 980	+12,3	3 651	-0,3	41 732	+6,1
Pensionen
Hotels garnis	152 616	+7,2	27 609	+6,0	297 687	+6,7
Erholungs-, Ferien-, Schulungsheime	74 725	-0,1	5 813	+8,6	167 166	-7,0
Ferienhäuser, -wohnungen, -zentren	12 799	+16,3	1 623	+32,4	46 883	+6,7
Hütten, Jugendherbergen u. Ä.	68 844	-4,3	3 759	-18,8	143 152	-3,8
Vorsorge- und Reha-Kliniken	6 417	-7,1	50	-36,7	191 627	-3,2
Campingplätze
Münsterland	816 893	+3,5	85 544	+10,8	1 926 347	+4,4
Hotels	483 885	+5,0	56 525	+9,0	813 715	+4,6
Gasthöfe	15 083	+10,9	1 225	+12,8	29 452	+6,7
Pensionen	18 419	+6,8	2 702	+17,0	52 557	+3,2
Hotels garnis
Erholungs-, Ferien-, Schulungsheime
Ferienhäuser, -wohnungen, -zentren	13 381	+7,7	1 583	+55,7	61 120	+26,5
Hütten, Jugendherbergen u. Ä.	34 667	-7,6	2 185	+7,8	72 916	-8,7
Vorsorge- und Reha-Kliniken	3 683	+1,9	1	x	83 813	+4,3
Campingplätze	42 809	+16,7	7 584	+3,7	132 830	+12,0
Teutoburger Wald	1 014 782	+7,9	121 373	+21,2	3 305 548	+4,2
Hotels	564 946	+4,0	85 347	+16,9	1 031 951	+3,9
Gasthöfe	23 865	+10,0	1 211	-2,3	51 686	+4,5
Pensionen	39 499	+3,7	1 489	-13,1	141 960	+0,6
Hotels garnis	156 461	+22,7	23 864	+43,3	280 842	+22,5
Erholungs-, Ferien-, Schulungsheime	83 049	+17,8	1 515	+63,4	225 956	+15,0
Ferienhäuser, -wohnungen, -zentren	10 144	+10,2	929	+23,0	56 585	+20,3
Hütten, Jugendherbergen u. Ä.	41 543	+3,9	1 758	+34,1	98 368	+2,9
Vorsorge- und Reha-Kliniken	55 657	-1,8	364	x	1 303 512	-1,4
Campingplätze	39 618	+17,3	4 896	+8,4	114 688	+14,8
Sauerland	1 096 911	+9,1	246 000	+9,9	3 294 182	+6,1
Hotels	482 549	+8,3	126 096	+8,1	1 017 784	+7,5
Gasthöfe	52 477	+9,7	11 086	+6,9	115 431	+6,6
Pensionen	43 357	+3,7	8 185	+7,3	138 994	+3,3
Hotels garnis
Erholungs-, Ferien-, Schulungsheime	120 814	+2,6	2 351	-0,2	327 115	+0,1
Ferienhäuser, -wohnungen, -zentren	213 828	+10,2	82 472	+12,5	790 843	+6,7
Hütten, Jugendherbergen u. Ä.	58 748	+16,3	1 405	+37,3	131 351	+19,1
Vorsorge- und Reha-Kliniken
Campingplätze	39 309	+24,3	5 550	+32,6	119 357	+23,2
Siegerland-Wittgenstein	119 051	+3,6	24 811	+1,1	387 009	+1,0
Hotels	77 406	+4,0	21 574	-1,4	141 560	+2,0
Gasthöfe	5 813	+23,7	652	+22,8	13 256	+27,8
Pensionen	2 628	-7,7	208	-4,1	7 603	-13,7
Hotels garnis	9 709	-2,0	1 568	+24,2	17 542	+14,0
Erholungs-, Ferien-, Schulungsheime	15 361	+3,4	331	+14,1	42 452	+6,3
Ferienhäuser, -wohnungen, -zentren	1 327	+43,8	208	+26,8	4 584	+59,8
Hütten, Jugendherbergen u. Ä.
Vorsorge- und Reha-Kliniken	5 623	-3,6	36	+56,5	157 285	-3,8
Campingplätze

Anmerkungen Seite 44

Noch: 3.3 Leistung der Beherbergungsstätten nach Reisegebieten und Betriebsarten

Januar bis Juni 2017

Reisegebiet Betriebsart	Übernachtungen		Mittlere Aufenthaltsdauer ²⁾		Mittlere Auslastung der angebotenen Betten ³⁾
	ausländischer Gäste	Veränderung ¹⁾	aller Gäste	ausländischer Gäste	
Eifel und Region Aachen	354 988	+9,6	2,3	2,4	37,3
Hotels	149 408	+6,9	1,7	1,7	37,9
Gasthöfe	3 834	+37,4	1,8	1,8	22,9
Pensionen
Hotels garnis	60 245	+17,8	1,9	2,3	39,4
Erholungs-, Ferien-, Schulungsheime	2 928	-8,2	2,6	3,1	32,3
Ferienhäuser, -wohnungen, -zentren
Hütten, Jugendherbergen u. Ä.	10 027	+7,2	2,3	2,4	30,9
Vorsorge- und Reha-Kliniken	1 380	-29,0	20,3	9,7	83,6
Campingplätze	15 461	+19,4	2,2	1,9	.
Niederrhein	411 925	+2,4	2,0	1,9	37,5
Hotels	276 156	+1,5	1,6	1,7	35,2
Gasthöfe	7 684	-13,2	2,0	2,1	28,3
Pensionen
Hotels garnis	66 012	+9,8	2,0	2,4	36,8
Erholungs-, Ferien-, Schulungsheime	10 801	+11,7	2,2	1,9	33,9
Ferienhäuser, -wohnungen, -zentren	9 046	+44,7	3,7	5,6	31,4
Hütten, Jugendherbergen u. Ä.	7 967	-14,9	2,1	2,1	37,3
Vorsorge- und Reha-Kliniken	1 930	-68,7	29,9	38,6	96,1
Campingplätze
Münsterland	193 265	+11,3	2,4	2,3	39,0
Hotels	112 463	+12,5	1,7	2,0	35,6
Gasthöfe	3 107	+7,7	2,0	2,5	22,4
Pensionen	9 126	-4,3	2,9	3,4	26,3
Hotels garnis
Erholungs-, Ferien-, Schulungsheime
Ferienhäuser, -wohnungen, -zentren	14 606	+72,3	4,6	9,2	35,1
Hütten, Jugendherbergen u. Ä.	4 312	+6,2	2,1	2,0	38,5
Vorsorge- und Reha-Kliniken	27	x	22,8	27,0	92,0
Campingplätze	19 833	-6,5	3,1	2,6	.
Teutoburger Wald	280 840	+10,6	3,3	2,3	45,4
Hotels	165 927	+6,7	1,8	1,9	36,7
Gasthöfe	10 890	-2,9	2,2	9,0	22,5
Pensionen	9 707	-7,1	3,6	6,5	31,4
Hotels garnis	52 672	+37,9	1,8	2,2	38,2
Erholungs-, Ferien-, Schulungsheime	5 558	+73,5	2,7	3,7	34,0
Ferienhäuser, -wohnungen, -zentren	8 892	+42,6	5,6	9,6	24,3
Hütten, Jugendherbergen u. Ä.	9 989	+15,7	2,4	5,7	26,6
Vorsorge- und Reha-Kliniken	1 985	-58,2	23,4	5,5	84,9
Campingplätze	15 220	-4,0	2,9	3,1	.
Sauerland	722 578	+9,6	3,0	2,9	41,7
Hotels	304 806	+10,7	2,1	2,4	40,3
Gasthöfe	27 260	+4,9	2,2	2,5	27,1
Pensionen	22 427	+11,1	3,2	2,7	35,2
Hotels garnis
Erholungs-, Ferien-, Schulungsheime	5 864	+9,5	2,7	2,5	34,6
Ferienhäuser, -wohnungen, -zentren	322 828	+8,3	3,7	3,9	43,8
Hütten, Jugendherbergen u. Ä.	3 661	+62,4	2,2	2,6	23,8
Vorsorge- und Reha-Kliniken
Campingplätze	15 623	+21,9	3,0	2,8	.
Siegerland-Wittgenstein	56 638	-0,5	3,3	2,3	45,3
Hotels	47 284	-3,7	1,8	2,2	39,8
Gasthöfe	1 489	+30,5	2,3	2,3	29,6
Pensionen	911	-20,7	2,9	4,4	24,2
Hotels garnis	3 411	+50,6	1,8	2,2	37,0
Erholungs-, Ferien-, Schulungsheime	1 592	+2,1	2,8	4,8	28,0
Ferienhäuser, -wohnungen, -zentren	836	-8,9	3,5	4,0	28,5
Hütten, Jugendherbergen u. Ä.
Vorsorge- und Reha-Kliniken	478	+23,8	28,0	13,3	82,4
Campingplätze

Anmerkungen Seite 44

Noch: 3.3 Leistung der Beherbergungsstätten nach Reisegebieten und Betriebsarten

Januar bis Juni 2017

Reisegebiet Betriebsart	Ankünfte				Übernachtungen	
	aller Gäste	Veränderung ¹⁾	ausländischer Gäste	Veränderung ¹⁾	aller Gäste	Veränderung ¹⁾
Bergisches Land	322 436	+7,9	49 620	+31,4	811 492	+5,9
Hotels	176 427	+11,2	40 707	+33,1	306 736	+12,3
Gasthöfe	1 698	-15,9	212	+47,2	3 437	-28,1
Pensionen	1 822	-43,1	254	+27,6	6 403	-19,4
Hotels garnis	24 041	+4,1	4 748	+31,4	56 507	+10,4
Erholungs-, Ferien-, Schulungsheime	70 115	-1,3	3 035	+9,3	143 627	-2,6
Ferienhäuser, -wohnungen, -zentren	1 362	-18,1	109	+21,1	4 638	-15,2
Hütten, Jugendherbergen u. Ä.
Vorsorge- und Reha-Kliniken	8 462	-0,6	19	-13,6	204 298	-2,6
Campingplätze
Bonn und Rhein-Sieg-Kreis	715 539	+5,5	123 033	+16,6	1 403 391	+2,2
Hotels	450 832	+10,4	88 361	+22,3	752 898	+5,0
Gasthöfe	7 140	+29,6	509	+40,6	12 822	+4,4
Pensionen
Hotels garnis	147 347	-4,0	28 142	+3,0	298 497	+1,6
Erholungs-, Ferien-, Schulungsheime	75 388	-0,5	2 712	+22,4	206 463	-7,4
Ferienhäuser, -wohnungen, -zentren	2 164	+3,8	178	-57,2	10 538	+112,8
Hütten, Jugendherbergen u. Ä.	22 510	-8,2	2 459	+4,0	46 391	-7,3
Vorsorge- und Reha-Kliniken	1 365	-5,1	8	-46,7	48 339	+1,3
Campingplätze
Köln und Rhein-Erft-Kreis	1 981 132	+10,3	586 202	+15,1	3 703 277	+11,0
Hotels	1 158 932	+11,5	373 602	+17,4	1 965 780	+15,3
Gasthöfe
Pensionen	10 207	+5,5	4 529	-0,5	29 492	+3,2
Hotels garnis	664 183	+11,3	174 080	+13,1	1 169 878	+11,1
Erholungs-, Ferien-, Schulungsheime	32 826	-9,7	5 947	+28,6	249 129	-3,5
Ferienhäuser, -wohnungen, -zentren	1 635	-5,6	531	-25,1	11 338	-10,1
Hütten, Jugendherbergen u. Ä.	85 048	-1,6	24 659	+1,2	165 482	-1,5
Vorsorge- und Reha-Kliniken
Campingplätze	21 582	+13,8	2 306	+3,5	45 393	+1,6
Düsseldorf und Kreis Mettmann	1 686 578	+7,5	588 963	+7,6	2 827 949	+6,0
Hotels	1 082 129	+7,9	404 475	+6,8	1 705 607	+5,4
Gasthöfe
Pensionen	582	-30,0	344	-27,7	1 101	-41,1
Hotels garnis	560 193	+7,4	177 767	+10,3	1 020 571	+7,7
Erholungs-, Ferien-, Schulungsheime
Ferienhäuser, -wohnungen, -zentren	1 191	+28,9	370	+16,7	2 587	-15,3
Hütten, Jugendherbergen u. Ä.	29 333	-1,7	5 083	-9,9	56 597	+0,2
Vorsorge- und Reha-Kliniken
Campingplätze	2 317	+34,4	516	+22,0	6 669	-6,3
Ruhrgebiet	1 689 896	+6,8	298 394	+9,6	3 255 023	+5,0
Hotels	1 029 069	+7,5	199 425	+10,3	1 642 540	+6,4
Gasthöfe	10 093	+20,2	634	+21,7	21 402	+21,7
Pensionen	8 691	-0,8	501	+23,4	24 378	+9,0
Hotels garnis	418 360	+6,2	85 062	+7,9	712 783	+5,9
Erholungs-, Ferien-, Schulungsheime	102 695	+2,0	857	-19,5	316 780	-2,1
Ferienhäuser, -wohnungen, -zentren	2 150	+2,9	140	+59,1	17 178	-0,4
Hütten, Jugendherbergen u. Ä.	87 586	+6,7	9 672	+13,6	175 004	+8,7
Vorsorge- und Reha-Kliniken	10 672	+3,5	19	-51,3	300 077	+1,0
Campingplätze	20 580	+7,0	2 084	+2,2	44 881	+5,8
Bergisches Städtedreieck	177 727	+0,3	30 926	-16,0	413 209	-3,7
Hotels	95 875	-0,8	22 547	-22,0	166 289	-6,6
Gasthöfe
Pensionen
Hotels garnis	51 463	+3,1	7 426	+1,6	95 179	-6,0
Erholungs-, Ferien-, Schulungsheime	18 870	-2,7	290	-22,7	81 426	-1,0
Ferienhäuser, -wohnungen, -zentren
Hütten, Jugendherbergen u. Ä.	8 432	+9,1	588	+239,9	14 941	+4,9
Vorsorge- und Reha-Kliniken
Campingplätze
Nordrhein-Westfalen	11 262 985	+7,4	2 517 550	+10,6	24 803 481	+5,6
Hotels	6 483 838	+7,8	1 665 541	+10,3	10 990 564	+7,1
Gasthöfe	150 876	+12,0	21 888	+9,3	319 908	+7,8
Pensionen	146 416	+2,2	20 231	+5,2	465 677	+1,9
Hotels garnis	2 475 159	+8,2	578 470	+11,5	4 479 613	+8,4
Erholungs-, Ferien-, Schulungsheime	764 757	+1,3	25 078	+14,3	2 437 258	+0,1
Ferienhäuser, -wohnungen, -zentren	289 399	+12,2	103 510	+15,9	1 183 733	+9,1
Hütten, Jugendherbergen u. Ä.	525 302	+1,5	56 291	+2,2	1 100 934	+2,1
Vorsorge- und Reha-Kliniken	123 845	-1,6	706	+48,9	3 055 969	-1,2
Campingplätze	303 393	+23,1	45 835	+13,1	769 825	+17,6

Anmerkungen Seite 44

Noch: 3.3 Leistung der Beherbergungsstätten nach Reisegebieten und Betriebsarten

Januar bis Juni 2017

Reisegebiet Betriebsart	Übernachtungen		Mittlere Aufenthaltsdauer ²⁾		Mittlere Auslastung der angebotenen Betten ³⁾
	ausländischer Gäste	Veränderung ¹⁾	aller Gäste	ausländischer Gäste	
Bergisches Land	106 881	+28,6	2,5	2,2	40,3
Hotels	79 573	+31,6	1,7	2,0	36,2
Gasthöfe	366	+3,4	2,0	1,7	17,9
Pensionen	1 788	+111,1	3,5	7,0	32,6
Hotels garnis	14 155	+28,4	2,4	3,0	38,8
Erholungs-, Ferien-, Schulungsheime	7 861	+10,0	2,0	2,6	30,1
Ferienhäuser, -wohnungen, -zentren	679	+28,6	3,4	6,2	20,3
Hütten, Jugendherbergen u. Ä.
Vorsorge- und Reha-Kliniken	1 415	-9,1	24,1	74,5	90,0
Campingplätze
Bonn und Rhein-Sieg-Kreis	259 896	+9,1	2,0	2,1	41,4
Hotels	163 745	+9,4	1,7	1,9	40,8
Gasthöfe	1 018	+31,4	1,8	2,0	18,1
Pensionen
Hotels garnis	70 369	+8,8	2,0	2,5	44,8
Erholungs-, Ferien-, Schulungsheime	8 634	+7,3	2,7	3,2	37,5
Ferienhäuser, -wohnungen, -zentren	4 205	+249,0	4,9	23,6	37,0
Hütten, Jugendherbergen u. Ä.	5 500	-8,0	2,1	2,2	39,3
Vorsorge- und Reha-Kliniken	338	-49,1	35,4	42,3	94,4
Campingplätze
Köln und Rhein-Erft-Kreis	1 127 736	+14,8	1,9	1,9	50,8
Hotels	663 033	+18,0	1,7	1,8	48,6
Gasthöfe
Pensionen	18 204	+6,1	2,9	4,0	55,5
Hotels garnis	362 313	+15,9	1,8	2,1	51,2
Erholungs-, Ferien-, Schulungsheime	20 017	-14,5	7,6	3,4	66,9
Ferienhäuser, -wohnungen, -zentren	6 715	-17,4	6,9	12,6	40,4
Hütten, Jugendherbergen u. Ä.	50 345	-0,9	1,9	2,0	53,2
Vorsorge- und Reha-Kliniken
Campingplätze	4 971	+18,5	2,1	2,2	.
Düsseldorf und Kreis Mettmann	1 069 062	+4,9	1,7	1,8	45,7
Hotels	688 535	+3,4	1,6	1,7	44,8
Gasthöfe
Pensionen	613	-39,8	1,9	1,8	12,9
Hotels garnis	362 316	+7,9	1,8	2,0	48,3
Erholungs-, Ferien-, Schulungsheime
Ferienhäuser, -wohnungen, -zentren	1 050	+23,4	2,2	2,8	39,7
Hütten, Jugendherbergen u. Ä.	11 790	-0,6	1,9	2,3	42,0
Vorsorge- und Reha-Kliniken	-	-	-	-	-
Campingplätze	1 271	-17,2	2,9	2,5	.
Ruhrgebiet	544 903	+6,6	1,9	1,8	42,7
Hotels	353 471	+7,3	1,6	1,8	41,2
Gasthöfe	1 675	+35,1	2,1	2,6	26,0
Pensionen	3 494	+113,3	2,8	7,0	40,4
Hotels garnis	156 472	+6,5	1,7	1,8	42,4
Erholungs-, Ferien-, Schulungsheime	3 985	-33,3	3,1	4,6	38,8
Ferienhäuser, -wohnungen, -zentren	1 032	-29,9	8,0	7,4	35,8
Hütten, Jugendherbergen u. Ä.	19 127	+13,7	2,0	2,0	33,5
Vorsorge- und Reha-Kliniken	1 324	+4,5	28,1	69,7	96,4
Campingplätze	4 323	-30,9	2,2	2,1	.
Bergisches Städtedreieck	59 892	-14,4	2,3	1,9	41,5
Hotels	40 982	-18,3	1,7	1,8	38,8
Gasthöfe
Pensionen
Hotels garnis	15 695	-11,6	1,8	2,1	38,9
Erholungs-, Ferien-, Schulungsheime	1 954	+67,0	4,3	6,7	42,0
Ferienhäuser, -wohnungen, -zentren
Hütten, Jugendherbergen u. Ä.	1 015	+67,2	1,8	1,7	28,2
Vorsorge- und Reha-Kliniken
Campingplätze
Nordrhein-Westfalen	5 188 604	+8,7	2,2	2,1	43,0
Hotels	3 045 383	+8,4	1,7	1,8	40,8
Gasthöfe	61 510	+6,3	2,1	2,8	25,1
Pensionen	75 706	+5,2	3,2	3,7	32,9
Hotels garnis	1 210 861	+11,6	1,8	2,1	44,5
Erholungs-, Ferien-, Schulungsheime	72 427	+1,3	3,2	2,9	38,8
Ferienhäuser, -wohnungen, -zentren	479 377	+10,6	4,1	4,6	38,8
Hütten, Jugendherbergen u. Ä.	125 037	+3,5	2,1	2,2	33,6
Vorsorge- und Reha-Kliniken	9 802	-49,1	24,7	13,9	86,7
Campingplätze	108 501	+4,1	2,5	2,4	.

Anmerkungen Seite 44

3.4 Leistung der Beherbergungsstätten nach Reisegebieten und Herkunftsländern

Januar bis Juni 2017

Reisegebiet Herkunftsland (ständiger Wohnsitz)	Ankünfte		Übernachtungen			Mittlere Aufenthalts- dauer ³⁾
	aller Gäste	Verän- derung ¹⁾	aller Gäste	Verän- derung ¹⁾	Anteil ²⁾	
Eifel und Region Aachen	595 178	+8,9	1 370 950	+7,0	100	2,3
Bundesrepublik Deutschland	448 741	+8,2	1 015 962	+6,1	74,1	2,3
Ausland	146 437	+11,2	354 988	+9,6	25,9	2,4
Europa	118 050	+12,4	295 526	+9,9	83,2	2,5
EU-Länder	109 508	+12,2	277 598	+9,5	78,2	2,5
Belgien	28 652	+11,5	65 811	+10,0	18,5	2,3
Bulgarien	280	+13,8	672	-3,6	0,2	2,4
Dänemark	1 201	-2,1	1 754	-2,9	0,5	1,5
Estland	85	-43,3	132	-42,4	-	1,6
Finnland	653	-20,8	1 398	-6,3	0,4	2,1
Frankreich	8 984	+10,8	14 579	+15,2	4,1	1,6
Griechenland	484	+40,7	1 285	+15,5	0,4	2,7
Republik Irland	817	-5,1	1 219	-18,0	0,3	1,5
Italien	3 880	+29,9	7 587	+40,3	2,1	2,0
Kroatien	237	+5,8	1 050	+55,8	0,3	4,4
Lettland	85	-8,6	144	+30,9	-	1,7
Litauen	182	+4,6	475	+55,7	0,1	2,6
Luxemburg	1 706	+22,6	2 924	+7,1	0,8	1,7
Malta	21	-43,2	39	-66,7	-	1,9
Niederlande	40 267	+14,2	133 599	+6,8	37,6	3,3
Österreich	2 857	+4,7	5 585	+21,5	1,6	2,0
Polen	2 414	-0,9	7 293	+22,4	2,1	3,0
Portugal	484	+74,7	1 491	+16,2	0,4	3,1
Rumänien	1 865	+143,2	3 613	+85,6	1,0	1,9
Schweden	1 281	+7,7	1 916	+14,5	0,5	1,5
Slowakische Republik	253	+11,9	570	+29,8	0,2	2,3
Slowenien	265	+65,6	603	+89,0	0,2	2,3
Spanien	1 948	-5,5	4 117	-1,3	1,2	2,1
Tschechische Republik	907	+10,1	1 696	+17,3	0,5	1,9
Ungarn	542	-8,3	1 514	-36,5	0,4	2,8
Vereinigtes Königreich	9 075	+5,7	16 143	+7,0	4,5	1,8
Zypern	83	-1,2	389	-27,0	0,1	4,7
Island	29	-21,6	44	-57,7	-	1,5
Norwegen	418	+7,2	665	+8,1	0,2	1,6
Russland	1 996	+41,5	4 669	+29,2	1,3	2,3
Schweiz	3 987	+9,1	6 823	+9,4	1,9	1,7
Türkei	990	-13,9	2 502	-16,7	0,7	2,5
Ukraine	293	+12,7	597	+19,9	0,2	2,0
sonstige europäische Länder	829	+44,2	2 628	+95,0	0,7	3,2
Afrika	750	+11,8	2 906	+50,4	0,8	3,9
Republik Südafrika	270	+23,3	574	+8,9	0,2	2,1
sonstige afrikanische Länder	480	+6,2	2 332	+66,0	0,7	4,9
Asien	9 238	+8,4	23 046	+2,1	6,5	2,5
Arabische Golfstaaten	1 437	-23,7	4 091	-41,3	1,2	2,8
Volksrepublik China und Hongkong	2 543	+19,4	5 407	+24,9	1,5	2,1
Indien	774	+16,7	2 509	+17,1	0,7	3,2
Israel	329	+8,2	1 068	-7,0	0,3	3,2
Japan	1 836	+19,7	3 001	+43,9	0,8	1,6
Südkorea	520	-7,3	1 227	-4,5	0,3	2,4
Taiwan	530	+68,8	820	-12,5	0,2	1,5
sonstige asiatische Länder	1 269	+11,6	4 923	+33,6	1,4	3,9
Amerika	8 088	+11,6	16 802	+14,7	4,7	2,1
Kanada	777	+35,4	1 415	+15,2	0,4	1,8
USA	6 016	+5,4	11 952	+5,6	3,4	2,0
sonstige nordamerikanische Länder	52	-53,2	160	-17,9	-	3,1
Mittelamerika und Karibik	232	+2,2	424	-21,2	0,1	1,8
Brasilien	509	+76,7	1 662	+139,5	0,5	3,3
sonstige südamerikanische Länder	502	+49,4	1 189	+77,5	0,3	2,4
Australien	367	-2,4	962	+1,2	0,3	2,6
Neuseeland und Ozeanien	141	+39,6	266	+43,8	0,1	1,9
Ohne Angabe	9 803	+1,4	15 480	+6,1	4,4	1,6

1) Veränderung gegenüber dem Vorjahreszeitraum in % – 2) Bei Übernachtungen von Gästen aus der Bundesrepublik Deutschland und dem Ausland: Anteil an allen Übernachtungen im Bundesgebiet; sonst: Anteil an allen Übernachtungen am Ausland zusammen. – 3) mittlere Aufenthaltsdauer in Tagen = Übernachtungen / Ankünfte

Noch: 3.4 Leistung der Beherbergungsstätten nach Reisegebieten und Herkunftsländern

Januar bis Juni 2017

Reisegebiet Herkunftsland (ständiger Wohnsitz)	Ankünfte		Übernachtungen			Mittlere Aufenthalts- dauer ³⁾
	aller Gäste	Verän- derung ¹⁾	aller Gäste	Verän- derung ¹⁾	Anteil ²⁾	
Niederrhein	1 046 862	+6,3	2 105 104	+3,5	100	2,0
Bundesrepublik Deutschland	830 615	+7,2	1 693 179	+3,8	80,4	2,0
Ausland	216 247	+3,3	411 925	+2,4	19,6	1,9
Europa	173 017	+2,3	324 084	+3,8	78,7	1,9
EU-Länder	152 705	+1,4	288 452	+4,2	70,0	1,9
Belgien	15 488	+5,6	27 673	+11,6	6,7	1,8
Bulgarien	708	-3,5	1 461	-27,5	0,4	2,1
Dänemark	3 630	+1,1	6 306	-4,9	1,5	1,7
Estland	658	-10,7	986	-27,1	0,2	1,5
Finnland	1 378	-0,1	2 284	-3,4	0,6	1,7
Frankreich	12 780	+4,2	22 064	+6,3	5,4	1,7
Griechenland	1 090	+22,2	2 137	+20,5	0,5	2,0
Republik Irland	770	+0,7	1 348	-0,1	0,3	1,8
Italien	10 241	+4,3	20 296	+6,3	4,9	2,0
Kroatien	449	+31,7	1 516	+68,1	0,4	3,4
Lettland	256	+27,4	658	+65,3	0,2	2,6
Litauen	467	+21,9	942	+14,0	0,2	2,0
Luxemburg	1 420	+13,8	2 341	+24,9	0,6	1,6
Malta	137	+55,7	207	+3,5	0,1	1,5
Niederlande	56 150	+2,6	97 607	+6,2	23,7	1,7
Österreich	6 799	-10,0	13 297	-2,7	3,2	2,0
Polen	8 619	+17,7	22 980	+25,5	5,6	2,7
Portugal	1 076	-2,5	2 703	-2,8	0,7	2,5
Rumänien	1 907	+0,2	6 816	-0,3	1,7	3,6
Schweden	2 485	+6,9	4 249	+4,2	1,0	1,7
Slowakische Republik	943	-8,4	2 377	-10,5	0,6	2,5
Slowenien	496	+8,8	1 549	+68,2	0,4	3,1
Spanien	5 510	-12,7	10 260	-4,0	2,5	1,9
Tschechische Republik	2 473	+1,0	5 673	-3,7	1,4	2,3
Ungarn	1 649	+1,2	4 688	+28,1	1,1	2,8
Vereinigtes Königreich	15 007	-9,4	25 811	-16,9	6,3	1,7
Zypern	119	+70,0	223	+66,4	0,1	1,9
Island	275	+192,6	337	+159,2	0,1	1,2
Norwegen	1 795	+21,5	2 672	+0,6	0,6	1,5
Russland	2 556	+24,4	5 352	+10,1	1,3	2,1
Schweiz	7 674	-5,2	13 109	-7,9	3,2	1,7
Türkei	3 848	+1,8	6 848	-6,0	1,7	1,8
Ukraine	678	+10,4	1 493	+13,1	0,4	2,2
sonstige europäische Länder	3 486	+37,7	5 821	+24,8	1,4	1,7
Afrika	1 360	+34,1	2 654	+17,5	0,6	2,0
Republik Südafrika	362	+38,7	712	+28,3	0,2	2,0
sonstige afrikanische Länder	998	+32,5	1 942	+14,0	0,5	1,9
Asien	13 227	+6,9	30 431	-10,6	7,4	2,3
Arabische Golfstaaten	1 109	+17,4	3 647	-52,3	0,9	3,3
Volksrepublik China und Hongkong	6 118	+15,2	12 244	+14,5	3,0	2,0
Indien	972	-11,6	4 296	+1,6	1,0	4,4
Israel	679	+2,6	1 281	+15,1	0,3	1,9
Japan	1 376	+1,9	2 761	-23,8	0,7	2,0
Südkorea	548	+19,7	1 100	+40,8	0,3	2,0
Taiwan	334	+8,4	797	+2,4	0,2	2,4
sonstige asiatische Länder	2 091	-6,7	4 305	-16,7	1,0	2,1
Amerika	11 316	+10,3	21 156	+2,1	5,1	1,9
Kanada	987	+33,7	1 886	-1,8	0,5	1,9
USA	8 497	+7,4	15 704	+2,5	3,8	1,8
sonstige nordamerikanische Länder	107	+328,0	234	+160,0	0,1	2,2
Mittelamerika und Karibik	426	+4,2	853	+15,4	0,2	2,0
Brasilien	608	+7,2	1 144	-20,4	0,3	1,9
sonstige südamerikanische Länder	691	+13,1	1 335	+9,7	0,3	1,9
Australien	636	+12,8	1 258	+0,7	0,3	2,0
Neuseeland und Ozeanien	118	+12,4	230	+16,8	0,1	1,9
Ohne Angabe	16 573	+5,2	32 112	+1,7	7,8	1,9

Anmerkungen Seite 66

Noch: 3.4 Leistung der Beherbergungsstätten nach Reisegebieten und Herkunftsländern

Januar bis Juni 2017

Reisegebiet Herkunftsland (ständiger Wohnsitz)	Ankünfte		Übernachtungen			Mittlere Aufenthalts- dauer ³⁾
	aller Gäste	Verän- derung ¹⁾	aller Gäste	Verän- derung ¹⁾	Anteil ²⁾	
Münsterland	816 893	+3,5	1 926 347	+4,4	100	2,4
Bundesrepublik Deutschland	731 349	+2,7	1 733 082	+3,7	90,0	2,4
Ausland	85 544	+10,8	193 265	+11,3	10,0	2,3
Europa	70 977	+8,2	161 329	+9,6	83,5	2,3
EU-Länder	62 021	+7,8	143 655	+11,1	74,3	2,3
Belgien	3 767	+9,5	6 677	+7,6	3,5	1,8
Bulgarien	300	+23,0	2 908	+35,6	1,5	9,7
Dänemark	3 830	+3,0	5 845	+9,2	3,0	1,5
Estland	92	+12,2	176	+41,9	0,1	1,9
Finnland	643	+20,0	1 022	+34,3	0,5	1,6
Frankreich	3 951	+2,5	6 692	+7,9	3,5	1,7
Griechenland	331	+56,9	663	+43,2	0,3	2,0
Republik Irland	288	+73,5	625	+84,9	0,3	2,2
Italien	2 532	+0,8	5 455	+4,1	2,8	2,2
Kroatien	347	+104,1	2 664	+10,3	1,4	7,7
Lettland	146	+6,6	322	+15,0	0,2	2,2
Litauen	451	+132,5	1 377	+137,8	0,7	3,1
Luxemburg	753	+9,8	1 219	+7,5	0,6	1,6
Malta	99	+350,0	302	x	0,2	3,1
Niederlande	24 139	+0,6	47 393	-4,0	24,5	2,0
Österreich	3 491	+14,1	7 547	+20,1	3,9	2,2
Polen	4 405	+21,9	20 230	+17,4	10,5	4,6
Portugal	399	+34,3	813	+18,0	0,4	2,0
Rumänien	650	+47,1	6 910	+131,8	3,6	10,6
Schweden	2 449	+7,9	3 649	+7,9	1,9	1,5
Slowakische Republik	380	+49,0	3 229	+59,1	1,7	8,5
Slowenien	249	+4,6	1 126	-18,5	0,6	4,5
Spanien	1 648	+6,8	3 247	+5,7	1,7	2,0
Tschechische Republik	991	+12,4	3 025	+47,4	1,6	3,1
Ungarn	645	+32,7	2 010	+21,2	1,0	3,1
Vereinigtes Königreich	5 032	+12,1	8 499	+7,2	4,4	1,7
Zypern	13	+44,4	30	+66,7	-	2,3
Island	30	-25,0	41	-43,8	-	1,4
Norwegen	1 213	+17,9	1 711	+5,4	0,9	1,4
Russland	1 077	+4,8	2 255	-11,3	1,2	2,1
Schweiz	3 931	+16,2	7 507	+13,5	3,9	1,9
Türkei	673	+12,9	1 475	+23,9	0,8	2,2
Ukraine	338	+26,1	993	+15,1	0,5	2,9
sonstige europäische Länder	1 694	+0,4	3 692	-25,2	1,9	2,2
Afrika	376	+16,8	1 080	+16,4	0,6	2,9
Republik Südafrika	122	+19,6	267	-1,8	0,1	2,2
sonstige afrikanische Länder	254	+15,5	813	+23,9	0,4	3,2
Asien	3 856	+43,1	8 971	+21,3	4,6	2,3
Arabische Golfstaaten	338	+32,0	698	-9,9	0,4	2,1
Volksrepublik China und Hongkong	1 122	+27,4	2 590	+7,0	1,3	2,3
Indien	308	+87,8	761	+41,4	0,4	2,5
Israel	213	+23,1	471	+22,3	0,2	2,2
Japan	697	+38,3	1 322	+16,9	0,7	1,9
Südkorea	362	+98,9	786	+66,5	0,4	2,2
Taiwan	153	+68,1	327	+105,7	0,2	2,1
sonstige asiatische Länder	663	+49,7	2 016	+33,3	1,0	3,0
Amerika	4 639	+44,6	10 261	+33,1	5,3	2,2
Kanada	359	+25,1	860	+25,2	0,4	2,4
USA	3 492	+44,4	7 337	+29,8	3,8	2,1
sonstige nordamerikanische Länder	13	+44,4	26	-25,7	-	2,0
Mittelamerika und Karibik	105	+43,8	326	+110,3	0,2	3,1
Brasilien	320	+41,6	979	+54,9	0,5	3,1
sonstige südamerikanische Länder	350	+79,5	733	+33,3	0,4	2,1
Australien	458	+83,2	1 140	+108,4	0,6	2,5
Neuseeland und Ozeanien	58	-17,1	129	-26,3	0,1	2,2
Ohne Angabe	5 180	+1,7	10 355	+6,6	5,4	2,0

Anmerkungen Seite 66

Noch: 3.4 Leistung der Beherbergungsstätten nach Reisegebieten und Herkunftsländern

Januar bis Juni 2017

Reisegebiet Herkunftsland (ständiger Wohnsitz)	Ankünfte		Übernachtungen			Mittlere Aufenthalts- dauer ³⁾
	aller Gäste	Verän- derung ¹⁾	aller Gäste	Verän- derung ¹⁾	Anteil ²⁾	
Teutoburger Wald	1 014 782	+7,9	3 305 548	+4,2	100	3,3
Bundesrepublik Deutschland	893 409	+6,3	3 024 708	+3,6	91,5	3,4
Ausland	121 373	+21,2	280 840	+10,6	8,5	2,3
Europa	93 207	+16,5	213 051	+7,6	75,9	2,3
EU-Länder	80 640	+16,8	182 099	+5,5	64,8	2,3
Belgien	4 652	+12,5	8 397	+15,2	3,0	1,8
Bulgarien	344	-1,1	983	-3,8	0,4	2,9
Dänemark	3 081	+2,9	6 457	+18,4	2,3	2,1
Estland	190	+5,0	443	+31,8	0,2	2,3
Finnland	712	-5,1	1 243	-8,0	0,4	1,7
Frankreich	5 243	-2,7	10 075	-1,9	3,6	1,9
Griechenland	400	-3,6	1 488	+43,1	0,5	3,7
Republik Irland	460	+32,6	1 203	+34,9	0,4	2,6
Italien	3 369	+5,0	6 919	+8,0	2,5	2,1
Kroatien	283	+76,9	1 914	+363,4	0,7	6,8
Lettland	345	+31,2	620	+57,8	0,2	1,8
Litauen	477	-38,1	1 011	-38,5	0,4	2,1
Luxemburg	605	+36,0	1 077	+37,4	0,4	1,8
Malta	28	-17,6	75	-3,8	-	2,7
Niederlande	31 851	+41,3	57 789	-4,3	20,6	1,8
Österreich	4 459	+2,2	9 132	-4,7	3,3	2,0
Polen	6 217	+5,7	19 313	+8,8	6,9	3,1
Portugal	666	+16,6	2 553	+9,8	0,9	3,8
Rumänien	1 157	+27,8	11 332	+9,8	4,0	9,8
Schweden	1 814	+6,4	3 164	+2,0	1,1	1,7
Slowakische Republik	490	+41,2	4 156	+296,9	1,5	8,5
Slowenien	382	+20,5	1 107	+46,8	0,4	2,9
Spanien	2 744	+23,1	6 568	+21,9	2,3	2,4
Tschechische Republik	2 558	+0,3	7 187	+10,1	2,6	2,8
Ungarn	1 072	+28,2	2 390	+30,7	0,9	2,2
Vereinigtes Königreich	7 000	-4,4	15 432	-3,7	5,5	2,2
Zypern	41	+17,1	71	-15,5	-	1,7
Island	81	+15,7	199	-6,1	0,1	2,5
Norwegen	785	-4,5	1 453	-20,2	0,5	1,9
Russland	1 980	+28,5	6 310	+41,4	2,2	3,2
Schweiz	4 418	+0,6	8 567	+4,0	3,1	1,9
Türkei	1 098	-2,5	2 947	+9,2	1,0	2,7
Ukraine	520	+33,3	1 401	+25,9	0,5	2,7
sonstige europäische Länder	3 685	+41,9	10 075	+45,6	3,6	2,7
Afrika	601	+41,1	2 382	+27,9	0,8	4,0
Republik Südafrika	254	+55,8	818	+92,5	0,3	3,2
sonstige afrikanische Länder	347	+31,9	1 564	+8,8	0,6	4,5
Asien	6 376	+20,1	22 449	-8,2	8,0	3,5
Arabische Golfstaaten	660	+36,4	4 436	-45,3	1,6	6,7
Volksrepublik China und Hongkong	2 741	+51,4	8 280	+45,1	2,9	3,0
Indien	483	-3,6	2 408	+65,0	0,9	5,0
Israel	282	+41,7	761	+66,9	0,3	2,7
Japan	756	-23,5	2 013	-21,3	0,7	2,7
Südkorea	264	+4,8	1 085	+61,5	0,4	4,1
Taiwan	173	+25,4	330	+0,3	0,1	1,9
sonstige asiatische Länder	1 017	+8,5	3 136	-39,3	1,1	3,1
Amerika	5 448	+15,4	15 336	+24,3	5,5	2,8
Kanada	561	+55,8	1 430	+44,7	0,5	2,5
USA	3 559	+13,7	9 444	+12,1	3,4	2,7
sonstige nordamerikanische Länder	75	+92,3	256	+89,6	0,1	3,4
Mittelamerika und Karibik	234	-13,7	1 053	+64,0	0,4	4,5
Brasilien	397	+32,3	1 312	+50,6	0,5	3,3
sonstige südamerikanische Länder	622	+0,2	1 841	+44,8	0,7	3,0
Australien	504	+27,0	1 305	+38,2	0,5	2,6
Neuseeland und Ozeanien	145	+42,2	304	+38,8	0,1	2,1
Ohne Angabe	15 092	+63,5	26 013	+60,8	9,3	1,7

Anmerkungen Seite 66

Noch: 3.4 Leistung der Beherbergungsstätten nach Reisegebieten und Herkunftsländern

Januar bis Juni 2017

Reisegebiet Herkunftsland (ständiger Wohnsitz)	Ankünfte		Übernachtungen			Mittlere Aufenthalts- dauer ³⁾
	aller Gäste	Verän- derung ¹⁾	aller Gäste	Verän- derung ¹⁾	Anteil ²⁾	
Sauerland	1 096 911	+9,1	3 294 182	+6,1	100	3,0
Bundesrepublik Deutschland	850 911	+8,9	2 571 604	+5,1	78,1	3,0
Ausland	246 000	+9,9	722 578	+9,6	21,9	2,9
Europa	233 125	+8,8	692 332	+8,9	95,8	3,0
EU-Länder	227 376	+9,2	676 534	+9,2	93,6	3,0
Belgien	22 099	+7,0	65 200	+5,1	9,0	3,0
Bulgarien	372	+36,8	1 213	-1,3	0,2	3,3
Dänemark	4 079	-2,2	12 625	-3,9	1,7	3,1
Estland	65	+51,2	88	+20,5	-	1,4
Finnland	250	+26,3	657	+38,3	0,1	2,6
Frankreich	3 084	-2,5	6 717	+0,5	0,9	2,2
Griechenland	103	-23,1	312	+1,0	-	3,0
Republik Irland	152	+0,7	316	-42,2	-	2,1
Italien	2 354	+18,2	5 777	+18,1	0,8	2,5
Kroatien	113	+41,3	306	+42,3	-	2,7
Lettland	105	-19,8	390	-22,6	0,1	3,7
Litauen	122	+5,2	269	-34,4	-	2,2
Luxemburg	419	+10,8	947	+18,1	0,1	2,3
Malta	28	+33,3	70	-1,4	-	2,5
Niederlande	179 520	+10,8	537 879	+10,5	74,4	3,0
Österreich	3 120	+5,3	7 120	+16,0	1,0	2,3
Polen	2 792	+9,8	8 840	+24,5	1,2	3,2
Portugal	220	-28,8	876	-54,0	0,1	4,0
Rumänien	886	-7,1	3 225	-2,3	0,4	3,6
Schweden	604	-12,5	918	-24,1	0,1	1,5
Slowakische Republik	386	-1,5	1 548	-21,6	0,2	4,0
Slowenien	219	+3,3	771	-11,4	0,1	3,5
Spanien	989	+6,3	2 308	+15,3	0,3	2,3
Tschechische Republik	1 510	-12,5	3 698	-27,7	0,5	2,4
Ungarn	679	+16,5	5 065	+129,4	0,7	7,5
Vereinigtes Königreich	3 095	-7,0	8 863	-3,1	1,2	2,9
Zypern	11	+37,5	536	+0,2	0,1	48,7
Island	15	+25,0	31	+106,7	-	2,1
Norwegen	270	-16,4	651	+22,1	0,1	2,4
Russland	608	+16,7	1 970	+36,2	0,3	3,2
Schweiz	2 254	-6,1	4 847	-2,7	0,7	2,2
Türkei	409	-31,6	1 086	-0,7	0,2	2,7
Ukraine	184	+8,2	395	-11,0	0,1	2,1
sonstige europäische Länder	2 009	-1,7	6 818	-10,0	0,9	3,4
Afrika	271	-11,1	662	-40,1	0,1	2,4
Republik Südafrika	40	-52,9	92	-63,1	-	2,3
sonstige afrikanische Länder	231	+5,0	570	-33,5	0,1	2,5
Asien	2 724	+20,9	8 806	+13,8	1,2	3,2
Arabische Golfstaaten	156	-22,0	400	+0,8	0,1	2,6
Volksrepublik China und Hongkong	1 306	+56,0	4 598	+97,6	0,6	3,5
Indien	311	+23,4	1 685	+25,7	0,2	5,4
Israel	74	-10,8	153	-29,2	-	2,1
Japan	296	-13,2	609	-18,9	0,1	2,1
Südkorea	114	-10,9	335	-18,7	-	2,9
Taiwan	117	+95,0	185	+21,7	-	1,6
sonstige asiatische Länder	350	-0,8	841	-60,8	0,1	2,4
Amerika	2 306	+20,0	6 667	+19,5	0,9	2,9
Kanada	234	-15,2	758	-17,7	0,1	3,2
USA	1 574	+31,1	4 342	+42,6	0,6	2,8
sonstige nordamerikanische Länder	43	+30,3	245	+5,2	-	5,7
Mittelamerika und Karibik	211	+46,5	713	+22,5	0,1	3,4
Brasilien	137	-16,5	323	-38,4	-	2,4
sonstige südamerikanische Länder	107	+3,9	286	+3,6	-	2,7
Australien	135	-2,2	301	+9,9	-	2,2
Neuseeland und Ozeanien	31	+10,7	69	+1,5	-	2,2
Ohne Angabe	7 408	+50,7	13 741	+54,9	1,9	1,9

Anmerkungen Seite 66

Noch: 3.4 Leistung der Beherbergungsstätten nach Reisegebieten und Herkunftsländern

Januar bis Juni 2017

Reisegebiet Herkunftsland (ständiger Wohnsitz)	Ankünfte		Übernachtungen			Mittlere Aufenthalts- dauer ³⁾
	aller Gäste	Verän- derung ¹⁾	aller Gäste	Verän- derung ¹⁾	Anteil ²⁾	
Siegerland-Wittgenstein	119 051	+3,6	387 009	+1,0	100	3,3
Bundesrepublik Deutschland	94 240	+4,2	330 371	+1,3	85,4	3,5
Ausland	24 811	+1,1	56 638	-0,5	14,6	2,3
Europa	16 990	-0,6	39 561	-3,7	69,8	2,3
EU-Länder	15 592	-0,7	36 773	-4,3	64,9	2,4
Belgien	832	-5,3	1 755	+1,6	3,1	2,1
Bulgarien	18	+28,6	57	+256,3	0,1	3,2
Dänemark	210	-11,8	330	-22,0	0,6	1,6
Estland	3	-76,9	3	-78,6	-	1,0
Finnland	121	-20,4	193	-36,5	0,3	1,6
Frankreich	690	-16,2	1 063	-25,6	1,9	1,5
Griechenland	58	+61,1	112	-24,3	0,2	1,9
Republik Irland	53	+6,0	170	+6,9	0,3	3,2
Italien	512	-22,2	997	-3,0	1,8	1,9
Kroatien	20	-51,2	25	-54,5	-	1,3
Lettland	14	x	19	x	-	1,4
Litauen	29	+7,4	50	+28,2	0,1	1,7
Luxemburg	53	+23,3	137	+59,3	0,2	2,6
Malta	1	-50,0	2	-	-	2,0
Niederlande	9 418	+1,3	24 105	-3,7	42,6	2,6
Österreich	690	-6,4	1 359	+0,9	2,4	2,0
Polen	763	+39,2	1 917	+37,8	3,4	2,5
Portugal	30	-30,2	55	-26,7	0,1	1,8
Rumänien	153	-26,8	416	-49,0	0,7	2,7
Schweden	192	+1,1	305	-12,6	0,5	1,6
Slowakische Republik	61	-56,4	111	-66,1	0,2	1,8
Slowenien	82	+34,4	141	+39,6	0,2	1,7
Spanien	225	-4,3	414	+1,5	0,7	1,8
Tschechische Republik	595	+69,0	857	+12,5	1,5	1,4
Ungarn	108	-13,6	357	-6,1	0,6	3,3
Vereinigtes Königreich	660	-16,8	1 821	-9,2	3,2	2,8
Zypern	1	x	2	x	-	2,0
Island	7	+250,0	10	+400,0	-	1,4
Norwegen	100	-13,0	170	-35,1	0,3	1,7
Russland	248	+35,5	537	+37,7	0,9	2,2
Schweiz	749	-2,1	1 443	+3,4	2,5	1,9
Türkei	130	-11,0	273	-17,0	0,5	2,1
Ukraine	69	+11,3	159	+30,3	0,3	2,3
sonstige europäische Länder	95	-10,4	196	+8,9	0,3	2,1
Afrika	98	-51,0	225	-70,0	0,4	2,3
Republik Südafrika	44	-51,1	128	-22,0	0,2	2,9
sonstige afrikanische Länder	54	-50,9	97	-83,5	0,2	1,8
Asien	1 016	+9,4	2 814	+30,4	5,0	2,8
Arabische Golfstaaten	44	-38,0	91	-9,9	0,2	2,1
Volksrepublik China und Hongkong	449	+17,8	1 252	+42,3	2,2	2,8
Indien	107	-2,7	316	-24,6	0,6	3,0
Israel	28	+21,7	92	+43,8	0,2	3,3
Japan	177	+27,3	438	+33,5	0,8	2,5
Südkorea	87	+50,0	324	+179,3	0,6	3,7
Taiwan	10	-41,2	14	-61,1	-	1,4
sonstige asiatische Länder	114	-12,3	287	+34,1	0,5	2,5
Amerika	699	-16,6	1 673	-39,4	3,0	2,4
Kanada	66	+8,2	238	+77,6	0,4	3,6
USA	519	-6,8	1 153	-39,4	2,0	2,2
sonstige nordamerikanische Länder	23	x	23	+360,0	-	1,0
Mittelamerika und Karibik	20	-71,4	32	-91,3	0,1	1,6
Brasilien	49	-38,0	155	-33,2	0,3	3,2
sonstige südamerikanische Länder	22	-67,6	72	-40,0	0,1	3,3
Australien	60	+106,9	192	+71,4	0,3	3,2
Neuseeland und Ozeanien	20	+233,3	124	x	0,2	6,2
Ohne Angabe	5 928	+8,7	12 049	+20,0	21,3	2,0

Anmerkungen Seite 66

Noch: 3.4 Leistung der Beherbergungsstätten nach Reisegebieten und Herkunftsländern

Januar bis Juni 2017

Reisegebiet Herkunftsland (ständiger Wohnsitz)	Ankünfte		Übernachtungen			Mittlere Aufenthalts- dauer ³⁾
	aller Gäste	Verän- derung ¹⁾	aller Gäste	Verän- derung ¹⁾	Anteil ²⁾	
Bergisches Land	322 436	+7,9	811 492	+5,9	100	2,5
Bundesrepublik Deutschland	272 816	+4,5	704 611	+3,2	86,8	2,6
Ausland	49 620	+31,4	106 881	+28,6	13,2	2,2
Europa	34 075	+26,1	72 361	+23,9	67,7	2,1
EU-Länder	29 185	+23,5	62 890	+22,5	58,8	2,2
Belgien	2 753	+10,3	5 383	+20,5	5,0	2,0
Bulgarien	195	+31,8	877	+71,0	0,8	4,5
Dänemark	676	+27,5	1 703	+49,8	1,6	2,5
Estland	183	+94,7	350	+83,2	0,3	1,9
Finnland	303	+72,2	552	+103,7	0,5	1,8
Frankreich	2 323	+1,0	4 060	-6,9	3,8	1,7
Griechenland	178	+21,9	350	+11,1	0,3	2,0
Republik Irland	116	+9,4	256	+26,1	0,2	2,2
Italien	2 270	+42,7	4 795	+50,1	4,5	2,1
Kroatien	115	-48,7	465	-64,4	0,4	4,0
Lettland	103	+45,1	217	+72,2	0,2	2,1
Litauen	108	+80,0	233	+124,0	0,2	2,2
Luxemburg	507	+2,8	2 196	-3,5	2,1	4,3
Malta	13	-	43	-2,3	-	3,3
Niederlande	7 146	+24,7	14 225	+28,7	13,3	2,0
Österreich	1 442	+25,3	2 947	+29,5	2,8	2,0
Polen	2 049	+32,6	5 124	+26,5	4,8	2,5
Portugal	244	-0,8	556	+21,4	0,5	2,3
Rumänien	301	+39,4	1 274	+5,7	1,2	4,2
Schweden	548	-9,0	1 024	-10,8	1,0	1,9
Slowakische Republik	1 281	+277,9	3 272	+238,7	3,1	2,6
Slowenien	171	-16,6	538	-41,9	0,5	3,1
Spanien	1 350	+57,7	2 845	+46,2	2,7	2,1
Tschechische Republik	959	+22,9	2 250	+18,9	2,1	2,3
Ungarn	601	+6,2	1 920	+16,0	1,8	3,2
Vereinigtes Königreich	3 234	+10,0	5 386	+3,4	5,0	1,7
Zypern	16	+45,5	49	+36,1	-	3,1
Island	26	+100,0	55	+83,3	0,1	2,1
Norwegen	219	+29,6	408	+62,5	0,4	1,9
Russland	1 229	+126,8	2 162	+69,4	2,0	1,8
Schweiz	2 151	+19,7	3 709	+12,4	3,5	1,7
Türkei	529	+64,8	1 287	+35,9	1,2	2,4
Ukraine	300	+172,7	612	+116,3	0,6	2,0
sonstige europäische Länder	436	+2,1	1 238	+24,9	1,2	2,8
Afrika	345	+39,7	1 546	+92,8	1,4	4,5
Republik Südafrika	150	+183,0	983	+414,7	0,9	6,6
sonstige afrikanische Länder	195	+0,5	563	-7,9	0,5	2,9
Asien	7 847	+84,8	17 243	+51,6	16,1	2,2
Arabische Golfstaaten	93	-19,8	324	-3,0	0,3	3,5
Volksrepublik China und Hongkong	5 157	+114,2	10 435	+77,9	9,8	2,0
Indien	640	+49,2	2 135	+11,2	2,0	3,3
Israel	213	+131,5	518	+162,9	0,5	2,4
Japan	347	-2,8	803	-12,4	0,8	2,3
Südkorea	471	+352,9	977	+289,2	0,9	2,1
Taiwan	371	+30,6	650	+11,1	0,6	1,8
sonstige asiatische Länder	555	+21,7	1 401	+7,6	1,3	2,5
Amerika	3 429	+63,4	7 465	+38,9	7,0	2,2
Kanada	178	+49,6	409	+67,6	0,4	2,3
USA	2 029	+84,6	4 415	+46,7	4,1	2,2
sonstige nordamerikanische Länder	479	+207,1	891	+133,9	0,8	1,9
Mittelamerika und Karibik	166	+9,2	445	+12,7	0,4	2,7
Brasilien	279	+83,6	676	+49,9	0,6	2,4
sonstige südamerikanische Länder	298	-29,0	629	-29,7	0,6	2,1
Australien	165	-37,7	296	-17,8	0,3	1,8
Neuseeland und Ozeanien	19	+35,7	37	+85,0	-	1,9
Ohne Angabe	3 740	-3,7	7 933	+17,0	7,4	2,1

Anmerkungen Seite 66

Noch: 3.4 Leistung der Beherbergungsstätten nach Reisegebieten und Herkunftsländern

Januar bis Juni 2017

Reisegebiet Herkunftsland (ständiger Wohnsitz)	Ankünfte		Übernachtungen			Mittlere Aufenthalts- dauer ³⁾
	aller Gäste	Verän- derung ¹⁾	aller Gäste	Verän- derung ¹⁾	Anteil ²⁾	
Bonn und Rhein-Sieg-Kreis	715 539	+5,5	1 403 391	+2,2	100	2,0
Bundesrepublik Deutschland	592 506	+3,5	1 143 495	+0,7	81,5	1,9
Ausland	123 033	+16,6	259 896	+9,1	18,5	2,1
Europa	81 454	+8,5	167 328	+6,1	64,4	2,1
EU-Länder	68 878	+11,4	140 109	+7,6	53,9	2,0
Belgien	7 753	+3,8	15 269	+3,9	5,9	2,0
Bulgarien	333	+67,3	795	+67,0	0,3	2,4
Dänemark	1 331	+32,8	2 665	+26,1	1,0	2,0
Estland	152	+3,4	381	+11,4	0,1	2,5
Finnland	754	+40,4	1 341	+19,1	0,5	1,8
Frankreich	6 184	+5,9	11 906	+4,0	4,6	1,9
Griechenland	649	+15,7	1 398	+11,8	0,5	2,2
Republik Irland	652	+25,4	1 154	+9,3	0,4	1,8
Italien	5 026	+16,0	9 998	+14,5	3,8	2,0
Kroatien	350	+11,5	779	-27,8	0,3	2,2
Lettland	237	+0,9	604	+28,5	0,2	2,5
Litauen	342	+14,4	762	+20,2	0,3	2,2
Luxemburg	1 845	+21,5	3 007	+15,4	1,2	1,6
Malta	99	+153,8	165	+83,3	0,1	1,7
Niederlande	13 715	+15,8	24 857	+10,8	9,6	1,8
Österreich	4 940	+0,9	9 126	+1,9	3,5	1,8
Polen	3 430	+15,1	11 549	+41,3	4,4	3,4
Portugal	623	+24,6	1 678	+17,5	0,6	2,7
Rumänien	1 299	+45,8	3 388	+64,5	1,3	2,6
Schweden	1 509	+14,0	2 936	+8,9	1,1	1,9
Slowakische Republik	699	+3,7	3 567	-23,6	1,4	5,1
Slowenien	390	+30,4	1 655	-12,7	0,6	4,2
Spanien	2 879	+9,5	5 576	-1,8	2,1	1,9
Tschechische Republik	2 562	+3,8	4 772	+11,8	1,8	1,9
Ungarn	1 195	-4,2	3 139	-27,5	1,2	2,6
Vereinigtes Königreich	9 851	+9,5	17 424	-	6,7	1,8
Zypern	79	+97,5	218	+89,6	0,1	2,8
Island	102	+218,8	214	+296,3	0,1	2,1
Norwegen	750	+17,9	1 447	+4,0	0,6	1,9
Russland	2 341	+24,1	6 259	+19,9	2,4	2,7
Schweiz	6 461	-5,8	12 169	-3,6	4,7	1,9
Türkei	1 100	+21,4	2 743	+16,1	1,1	2,5
Ukraine	489	+46,4	1 277	+48,8	0,5	2,6
sonstige europäische Länder	1 333	-48,6	3 110	-38,0	1,2	2,3
Afrika	2 377	+10,0	6 563	-7,9	2,5	2,8
Republik Südafrika	817	+43,8	1 631	+18,4	0,6	2,0
sonstige afrikanische Länder	1 560	-2,0	4 932	-14,2	1,9	3,2
Asien	18 122	+30,4	45 349	+10,7	17,4	2,5
Arabische Golfstaaten	3 621	+6,3	8 221	-26,2	3,2	2,3
Volksrepublik China und Hongkong	5 487	+38,9	14 825	+43,9	5,7	2,7
Indien	1 679	+90,6	4 196	+41,4	1,6	2,5
Israel	574	+8,9	1 206	-2,2	0,5	2,1
Japan	2 196	+52,5	5 656	+36,7	2,2	2,6
Südkorea	926	+31,5	2 078	+6,3	0,8	2,2
Taiwan	558	+236,1	906	+155,2	0,3	1,6
sonstige asiatische Länder	3 081	+9,1	8 261	-7,1	3,2	2,7
Amerika	15 505	+43,3	29 033	+18,4	11,2	1,9
Kanada	1 613	+36,3	3 035	+18,7	1,2	1,9
USA	11 681	+55,9	20 414	+32,0	7,9	1,7
sonstige nordamerikanische Länder	111	+48,0	376	+77,4	0,1	3,4
Mittelamerika und Karibik	527	+34,4	1 216	+14,8	0,5	2,3
Brasilien	753	+3,4	1 714	-6,5	0,7	2,3
sonstige südamerikanische Länder	820	-13,3	2 278	-32,8	0,9	2,8
Australien	814	+12,1	1 579	-14,0	0,6	1,9
Neuseeland und Ozeanien	319	+85,5	810	+127,5	0,3	2,5
Ohne Angabe	4 442	+64,1	9 234	+61,9	3,6	2,1

Anmerkungen Seite 66

Noch: 3.4 Leistung der Beherbergungsstätten nach Reisegebieten und Herkunftsländern

Januar bis Juni 2017

Reisegebiet Herkunftsland (ständiger Wohnsitz)	Ankünfte		Übernachtungen			Mittlere Aufenthalts- dauer ³⁾
	aller Gäste	Verän- derung ¹⁾	aller Gäste	Verän- derung ¹⁾	Anteil ²⁾	
Köln und Rhein-Erft-Kreis	1 981 132	+10,3	3 703 277	+11,0	100	1,9
Bundesrepublik Deutschland	1 394 930	+8,4	2 575 541	+9,4	69,5	1,8
Ausland	586 202	+15,1	1 127 736	+14,8	30,5	1,9
Europa	391 355	+14,9	752 758	+17,2	66,7	1,9
EU-Länder	319 067	+12,8	604 530	+14,5	53,6	1,9
Belgien	32 185	+8,1	49 016	+3,9	4,3	1,5
Bulgarien	2 128	+32,0	4 999	+29,4	0,4	2,3
Dänemark	9 294	+27,2	19 731	+38,3	1,7	2,1
Estland	851	+29,9	1 641	+37,0	0,1	1,9
Finnland	4 092	+48,0	8 799	+62,6	0,8	2,2
Frankreich	27 211	+2,3	45 630	+1,4	4,0	1,7
Griechenland	2 753	+7,0	6 085	+4,8	0,5	2,2
Republik Irland	4 907	-4,0	9 373	-4,4	0,8	1,9
Italien	28 934	+20,3	62 329	+25,0	5,5	2,2
Kroatien	2 049	+82,6	3 958	+79,7	0,4	1,9
Lettland	1 649	+86,1	3 836	+133,3	0,3	2,3
Litauen	1 376	+35,2	3 322	+52,5	0,3	2,4
Luxemburg	10 899	+18,1	15 976	+16,0	1,4	1,5
Malta	539	+51,4	1 299	+58,8	0,1	2,4
Niederlande	49 919	+10,8	80 499	+10,2	7,1	1,6
Österreich	20 950	+16,9	39 728	+16,8	3,5	1,9
Polen	14 814	+20,2	47 686	+28,4	4,2	3,2
Portugal	3 298	+3,1	7 061	+3,6	0,6	2,1
Rumänien	4 757	+36,8	11 320	+50,1	1,0	2,4
Schweden	8 800	+44,4	18 016	+54,9	1,6	2,0
Slowakische Republik	2 301	+77,1	5 361	+88,0	0,5	2,3
Slowenien	1 248	+31,2	3 035	+13,2	0,3	2,4
Spanien	23 737	+16,8	46 008	+14,3	4,1	1,9
Tschechische Republik	4 599	+38,7	8 430	+33,9	0,7	1,8
Ungarn	5 223	+24,3	10 168	+12,9	0,9	1,9
Vereinigtes Königreich	50 157	-2,5	90 240	-2,7	8,0	1,8
Zypern	397	+28,9	984	+8,3	0,1	2,5
Island	702	+12,3	1 419	+16,6	0,1	2,0
Norwegen	3 379	+9,4	6 864	+13,1	0,6	2,0
Russland	15 802	+83,2	36 426	+96,9	3,2	2,3
Schweiz	31 413	+17,8	59 159	+20,1	5,2	1,9
Türkei	11 142	+16,2	22 896	+15,3	2,0	2,1
Ukraine	2 736	+12,3	6 110	+19,0	0,5	2,2
sonstige europäische Länder	7 114	+8,0	15 354	+7,1	1,4	2,2
Afrika	7 099	+20,3	18 329	+2,0	1,6	2,6
Republik Südafrika	1 169	+32,7	2 401	+13,6	0,2	2,1
sonstige afrikanische Länder	5 930	+18,1	15 928	+0,5	1,4	2,7
Asien	72 516	+20,6	154 398	+10,9	13,7	2,1
Arabische Golfstaaten	7 010	+10,7	17 873	-16,5	1,6	2,5
Volksrepublik China und Hongkong	24 332	+20,2	48 352	+20,3	4,3	2,0
Indien	7 046	+32,2	15 571	+14,3	1,4	2,2
Israel	3 231	+33,6	7 543	+16,9	0,7	2,3
Japan	10 176	+19,1	20 711	+19,9	1,8	2,0
Südkorea	3 753	+32,5	7 119	+33,7	0,6	1,9
Taiwan	4 654	+16,6	8 431	+0,5	0,7	1,8
sonstige asiatische Länder	12 314	+17,9	28 798	+8,6	2,6	2,3
Amerika	76 407	+13,2	138 633	+12,0	12,3	1,8
Kanada	5 836	+12,1	10 825	+17,5	1,0	1,9
USA	55 927	+10,8	95 545	+11,1	8,5	1,7
sonstige nordamerikanische Länder	1 077	+41,5	2 123	+63,9	0,2	2,0
Mittelamerika und Karibik	2 597	+29,3	5 835	+15,3	0,5	2,2
Brasilien	6 051	+23,5	13 790	+18,7	1,2	2,3
sonstige südamerikanische Länder	4 919	+18,2	10 515	-0,9	0,9	2,1
Australien	4 630	+21,4	9 206	+19,8	0,8	2,0
Neuseeland und Ozeanien	1 081	+31,7	2 027	+23,2	0,2	1,9
Ohne Angabe	33 114	+8,2	52 385	+5,7	4,6	1,6

Anmerkungen Seite 66

Noch: 3.4 Leistung der Beherbergungsstätten nach Reisegebieten und Herkunftsländern

Januar bis Juni 2017

Reisegebiet Herkunftsland (ständiger Wohnsitz)	Ankünfte		Übernachtungen			Mittlere Aufenthalts- dauer ³⁾
	aller Gäste	Verän- derung ¹⁾	aller Gäste	Verän- derung ¹⁾	Anteil ²⁾	
Düsseldorf und Kreis Mettmann	1 686 578	+7,5	2 827 949	+6,0	100	1,7
Bundesrepublik Deutschland	1 097 615	+7,4	1 758 887	+6,7	62,2	1,6
Ausland	588 963	+7,6	1 069 062	+4,9	37,8	1,8
Europa	404 612	+8,2	707 063	+6,0	66,1	1,7
EU-Länder	326 874	+7,5	562 357	+5,0	52,6	1,7
Belgien	20 601	-3,0	30 620	-8,1	2,9	1,5
Bulgarien	1 431	+4,2	2 945	+0,7	0,3	2,1
Dänemark	7 290	-0,5	11 739	+0,3	1,1	1,6
Estland	865	+6,1	1 524	+0,4	0,1	1,8
Finnland	4 926	-2,3	8 764	-3,6	0,8	1,8
Frankreich	31 159	+9,3	52 223	+7,5	4,9	1,7
Griechenland	4 882	+27,9	10 614	+28,1	1,0	2,2
Republik Irland	4 355	+2,7	7 283	-1,9	0,7	1,7
Italien	31 547	+17,3	67 239	+22,3	6,3	2,1
Kroatien	1 186	+15,9	2 470	+14,3	0,2	2,1
Lettland	1 015	+29,3	1 937	+24,3	0,2	1,9
Litauen	971	+9,8	1 662	-0,7	0,2	1,7
Luxemburg	4 607	+9,3	6 829	+3,6	0,6	1,5
Malta	433	+15,2	985	+16,2	0,1	2,3
Niederlande	55 246	+8,9	82 287	+5,4	7,7	1,5
Österreich	26 623	+28,0	46 267	+30,6	4,3	1,7
Polen	13 194	+14,0	28 453	+13,2	2,7	2,2
Portugal	4 049	+7,1	8 061	-2,4	0,8	2,0
Rumänien	3 971	+8,6	8 338	+9,9	0,8	2,1
Schweden	10 510	+5,0	17 204	+0,8	1,6	1,6
Slowakische Republik	1 597	+12,2	2 979	+9,0	0,3	1,9
Slowenien	1 096	-7,3	2 085	-6,0	0,2	1,9
Spanien	27 021	-1,0	46 134	-7,1	4,3	1,7
Tschechische Republik	4 626	+2,8	8 208	-1,6	0,8	1,8
Ungarn	2 843	+4,5	5 038	-2,0	0,5	1,8
Vereinigtes Königreich	60 330	+1,4	99 317	-4,8	9,3	1,6
Zypern	500	+42,9	1 152	+33,5	0,1	2,3
Island	747	+28,1	1 340	+13,2	0,1	1,8
Norwegen	4 296	+5,1	7 783	+7,0	0,7	1,8
Russland	22 186	+33,1	47 179	+33,8	4,4	2,1
Schweiz	24 606	+0,7	40 452	-5,1	3,8	1,6
Türkei	14 047	-	26 076	+1,5	2,4	1,9
Ukraine	2 644	+30,4	5 971	+20,6	0,6	2,3
sonstige europäische Länder	9 212	+12,3	15 905	+9,5	1,5	1,7
Afrika	6 503	+12,6	15 207	+5,0	1,4	2,3
Republik Südafrika	1 539	+31,5	3 347	+15,7	0,3	2,2
sonstige afrikanische Länder	4 964	+7,8	11 860	+2,3	1,1	2,4
Asien	87 019	+4,8	174 936	+1,3	16,4	2,0
Arabische Golfstaaten	18 004	-3,1	29 743	-8,7	2,8	1,7
Volksrepublik China und Hongkong	22 966	+9,9	43 295	+1,0	4,0	1,9
Indien	5 177	-0,3	15 452	+8,9	1,4	3,0
Israel	3 674	-40,1	7 769	-23,7	0,7	2,1
Japan	21 220	+13,0	44 080	+6,2	4,1	2,1
Südkorea	2 831	+10,7	6 401	+14,4	0,6	2,3
Taiwan	1 622	-7,8	3 454	-18,0	0,3	2,1
sonstige asiatische Länder	11 525	+25,9	24 742	+15,1	2,3	2,1
Amerika	49 205	+3,1	97 119	-2,7	9,1	2,0
Kanada	3 214	+1,0	6 520	-2,0	0,6	2,0
USA	37 173	+4,3	69 658	-1,3	6,5	1,9
sonstige nordamerikanische Länder	574	+6,1	1 361	-2,6	0,1	2,4
Mittelamerika und Karibik	1 569	-16,3	3 594	-20,2	0,3	2,3
Brasilien	3 259	+21,0	7 336	+21,9	0,7	2,3
sonstige südamerikanische Länder	3 416	-10,0	8 650	-18,9	0,8	2,5
Australien	3 769	+27,6	7 816	+18,2	0,7	2,1
Neuseeland und Ozeanien	838	+33,9	1 575	+22,7	0,1	1,9
Ohne Angabe	37 017	+12,2	65 346	+14,2	6,1	1,8

Anmerkungen Seite 66

Noch: 3.4 Leistung der Beherbergungsstätten nach Reisegebieten und Herkunftsländern

Januar bis Juni 2017

Reisegebiet Herkunftsland (ständiger Wohnsitz)	Ankünfte		Übernachtungen			Mittlere Aufenthalts- dauer ³⁾
	aller Gäste	Verän- derung ¹⁾	aller Gäste	Verän- derung ¹⁾	Anteil ²⁾	
Ruhrgebiet	1 689 896	+6,8	3 255 023	+5,0	100	1,9
Bundesrepublik Deutschland	1 391 502	+6,2	2 710 120	+4,7	83,3	1,9
Ausland	298 394	+9,6	544 903	+6,6	16,7	1,8
Europa	236 750	+11,6	414 776	+9,3	76,1	1,8
EU-Länder	202 946	+11,8	350 138	+8,9	64,3	1,7
Belgien	13 018	+4,7	19 998	+6,0	3,7	1,5
Bulgarien	1 833	-4,6	3 243	+3,3	0,6	1,8
Dänemark	6 185	+14,0	10 206	+14,0	1,9	1,7
Estland	332	+32,8	628	+21,7	0,1	1,9
Finnland	1 938	+21,0	3 188	+14,1	0,6	1,6
Frankreich	15 933	+13,4	25 230	+8,8	4,6	1,6
Griechenland	1 792	+19,0	3 498	+10,2	0,6	2,0
Republik Irland	1 544	-12,9	2 803	-15,3	0,5	1,8
Italien	11 459	+6,6	22 609	-0,4	4,1	2,0
Kroatien	795	+9,2	2 440	+41,5	0,4	3,1
Lettland	1 033	+108,7	1 842	+127,1	0,3	1,8
Litauen	1 193	+14,4	3 333	+77,1	0,6	2,8
Luxemburg	3 647	+22,8	5 587	+23,7	1,0	1,5
Malta	105	-43,9	240	-28,1	-	2,3
Niederlande	48 378	+10,2	76 275	+9,3	14,0	1,6
Österreich	15 664	+20,3	29 056	+22,3	5,3	1,9
Polen	13 102	+5,0	24 789	+7,1	4,5	1,9
Portugal	2 233	+3,5	4 550	-9,5	0,8	2,0
Rumänien	8 381	+57,4	13 015	+23,1	2,4	1,6
Schweden	5 862	+10,2	9 399	+7,3	1,7	1,6
Slowakische Republik	1 287	-5,4	2 844	-5,3	0,5	2,2
Slowenien	888	+16,5	2 328	+10,0	0,4	2,6
Spanien	13 796	+52,6	23 359	+41,7	4,3	1,7
Tschechische Republik	3 814	+2,7	6 768	+5,0	1,2	1,8
Ungarn	2 950	+8,3	6 032	-0,9	1,1	2,0
Vereinigtes Königreich	25 631	-3,2	46 540	-6,7	8,5	1,8
Zypern	153	-11,0	338	-19,9	0,1	2,2
Island	264	+11,4	568	+10,9	0,1	2,2
Norwegen	1 865	-11,8	3 599	-10,6	0,7	1,9
Russland	4 354	+4,8	10 260	+4,5	1,9	2,4
Schweiz	15 405	+18,1	26 733	+22,4	4,9	1,7
Türkei	4 345	-3,0	9 269	+0,4	1,7	2,1
Ukraine	1 889	+11,4	3 801	+19,7	0,7	2,0
sonstige europäische Länder	5 682	+17,4	10 408	+9,8	1,9	1,8
Afrika	2 181	-6,6	5 424	-7,3	1,0	2,5
Republik Südafrika	637	-2,3	1 364	-19,8	0,3	2,1
sonstige afrikanische Länder	1 544	-8,2	4 060	-2,2	0,7	2,6
Asien	17 341	-13,7	44 184	-19,9	8,1	2,5
Arabische Golfstaaten	1 429	-36,0	4 284	-42,2	0,8	3,0
Volksrepublik China und Hongkong	5 947	+6,6	15 873	+3,6	2,9	2,7
Indien	1 561	-58,6	5 140	-54,7	0,9	3,3
Israel	980	-8,8	1 895	-9,2	0,3	1,9
Japan	2 527	+12,0	5 299	-3,6	1,0	2,1
Südkorea	888	-1,2	2 061	+3,7	0,4	2,3
Taiwan	440	-21,6	1 000	-10,0	0,2	2,3
sonstige asiatische Länder	3 569	-4,5	8 632	-17,0	1,6	2,4
Amerika	16 305	-1,9	36 045	+5,0	6,6	2,2
Kanada	1 286	+26,9	3 442	+33,1	0,6	2,7
USA	11 888	-6,8	24 527	-3,7	4,5	2,1
sonstige nordamerikanische Länder	223	-39,4	479	-24,2	0,1	2,1
Mittelamerika und Karibik	434	+0,7	963	-2,3	0,2	2,2
Brasilien	1 406	+53,3	4 043	+71,2	0,7	2,9
sonstige südamerikanische Länder	1 068	-6,3	2 591	+13,3	0,5	2,4
Australien	1 146	-11,0	2 548	-5,1	0,5	2,2
Neuseeland und Ozeanien	281	-	847	+11,9	0,2	3,0
Ohne Angabe	24 390	+24,7	41 079	+25,3	7,5	1,7

Anmerkungen Seite 66

Noch: 3.4 Leistung der Beherbergungsstätten nach Reisegebieten und Herkunftsländern

Januar bis Juni 2017

Reisegebiet Herkunftsland (ständiger Wohnsitz)	Ankünfte		Übernachtungen			Mittlere Aufenthalts- dauer ³⁾
	aller Gäste	Verän- derung ¹⁾	aller Gäste	Verän- derung ¹⁾	Anteil ²⁾	
Bergisches Städtedreieck	177 727	+0,3	413 209	-3,7	100	2,3
Bundesrepublik Deutschland	146 801	+4,5	353 317	-1,6	85,5	2,4
Ausland	30 926	-16,0	59 892	-14,4	14,5	1,9
Europa	22 866	-8,5	41 134	-11,8	68,7	1,8
EU-Länder	19 170	-9,5	34 175	-6,7	57,1	1,8
Belgien	1 321	+4,3	1 981	+4,2	3,3	1,5
Bulgarien	247	+94,5	755	+49,5	1,3	3,1
Dänemark	672	-17,3	977	-7,0	1,6	1,5
Estland	66	-84,8	87	-81,3	0,1	1,3
Finnland	203	-36,8	299	-26,0	0,5	1,5
Frankreich	2 103	-6,3	3 324	-9,1	5,5	1,6
Griechenland	247	+35,7	483	+26,1	0,8	2,0
Republik Irland	85	-70,1	167	-56,3	0,3	2,0
Italien	1 546	+4,8	2 878	-7,7	4,8	1,9
Kroatien	1 132	+53,8	1 837	+57,4	3,1	1,6
Lettland	31	-86,5	73	-69,7	0,1	2,4
Litauen	98	-57,2	151	-51,4	0,3	1,5
Luxemburg	177	-61,0	283	-54,6	0,5	1,6
Malta	18	-94,6	36	-89,3	0,1	2,0
Niederlande	2 862	-3,0	4 590	-9,7	7,7	1,6
Österreich	1 180	+3,4	2 230	-8,3	3,7	1,9
Polen	1 908	+41,3	4 287	+50,6	7,2	2,2
Portugal	178	-52,8	321	-54,1	0,5	1,8
Rumänien	350	+26,4	792	+4,1	1,3	2,3
Schweden	951	+19,2	1 203	+20,4	2,0	1,3
Slowakische Republik	257	-39,8	579	-23,4	1,0	2,3
Slowenien	87	-75,8	128	-68,0	0,2	1,5
Spanien	768	-11,0	1 460	-11,1	2,4	1,9
Tschechische Republik	621	-15,6	1 449	-19,4	2,4	2,3
Ungarn	568	-18,0	1 042	-27,4	1,7	1,8
Vereinigtes Königreich	1 444	-13,8	2 698	-3,5	4,5	1,9
Zypern	50	-87,7	65	-84,7	0,1	1,3
Island	49	-88,0	66	-84,2	0,1	1,3
Norwegen	168	-56,8	271	-41,2	0,5	1,6
Russland	715	+110,3	1 509	+61,7	2,5	2,1
Schweiz	1 409	+7,0	2 430	-3,1	4,1	1,7
Türkei	506	-	1 166	-6,8	1,9	2,3
Ukraine	141	-42,7	364	-12,5	0,6	2,6
sonstige europäische Länder	708	+16,6	1 153	-71,2	1,9	1,6
Afrika	302	-57,2	1 154	+1,6	1,9	3,8
Republik Südafrika	79	-66,5	285	+0,7	0,5	3,6
sonstige afrikanische Länder	223	-52,6	869	+1,9	1,5	3,9
Asien	2 063	-46,8	6 637	-35,7	11,1	3,2
Arabische Golfstaaten	99	-33,6	306	+19,1	0,5	3,1
Volksrepublik China und Hongkong	1 027	+4,6	3 369	-12,0	5,6	3,3
Indien	156	-72,0	718	-72,8	1,2	4,6
Israel	114	-59,6	223	-42,2	0,4	2,0
Japan	239	-53,7	816	-27,7	1,4	3,4
Südkorea	80	-72,2	179	-58,0	0,3	2,2
Taiwan	66	-85,7	133	-76,0	0,2	2,0
sonstige asiatische Länder	282	-55,9	893	-19,2	1,5	3,2
Amerika	1 774	-43,3	4 251	-20,1	7,1	2,4
Kanada	145	-72,0	387	-41,9	0,6	2,7
USA	1 193	+7,8	2 674	+0,4	4,5	2,2
sonstige nordamerikanische Länder	54	-84,7	116	-76,1	0,2	2,1
Mittelamerika und Karibik	91	-77,8	279	-51,9	0,5	3,1
Brasilien	120	-69,5	364	-27,2	0,6	3,0
sonstige südamerikanische Länder	171	-50,3	431	+1,7	0,7	2,5
Australien	100	-70,6	249	-53,2	0,4	2,5
Neuseeland und Ozeanien	68	-85,4	136	-73,9	0,2	2,0
Ohne Angabe	3 753	+13,9	6 331	+15,4	10,6	1,7

Anmerkungen Seite 66

Noch: 3.4 Leistung der Beherbergungsstätten nach Reisegebieten und Herkunftsländern

Januar bis Juni 2017

Reisegebiet Herkunftsland (ständiger Wohnsitz)	Ankünfte		Übernachtungen			Mittlere Aufenthalts- dauer ³⁾
	aller Gäste	Verän- derung ¹⁾	aller Gäste	Verän- derung ¹⁾	Anteil ²⁾	
Nordrhein-Westfalen	11 262 985	+7,4	24 803 481	+5,6	100	2,2
Bundesrepublik Deutschland	8 745 435	+6,6	19 614 877	+4,8	79,1	2,2
Ausland	2 517 550	+10,6	5 188 604	+8,7	20,9	2,1
Europa	1 876 478	+10,1	3 881 303	+9,2	74,8	2,1
EU-Länder	1 613 962	+9,5	3 359 310	+8,6	64,7	2,1
Belgien	153 121	+6,2	297 780	+5,5	5,7	1,9
Bulgarien	8 189	+13,1	20 908	+12,7	0,4	2,6
Dänemark	41 479	+8,2	80 338	+11,5	1,5	1,9
Estland	3 542	-1,6	6 439	+1,3	0,1	1,8
Finnland	15 973	+11,8	29 740	+15,0	0,6	1,9
Frankreich	119 645	+5,7	203 563	+4,8	3,9	1,7
Griechenland	12 967	+19,9	28 425	+18,1	0,5	2,2
Republik Irland	14 199	-1,2	25 917	-3,9	0,5	1,8
Italien	103 670	+14,8	216 879	+17,4	4,2	2,1
Kroatien	7 076	+37,1	19 424	+35,7	0,4	2,7
Lettland	5 019	+42,3	10 662	+63,1	0,2	2,1
Litauen	5 816	+11,9	13 587	+28,4	0,3	2,3
Luxemburg	26 638	+15,5	42 523	+12,5	0,8	1,6
Malta	1 521	+0,8	3 463	+16,6	0,1	2,3
Niederlande	518 611	+10,8	1 181 105	+7,6	22,8	2,3
Österreich	92 215	+14,8	173 394	+16,8	3,3	1,9
Polen	73 707	+14,1	202 461	+20,3	3,9	2,7
Portugal	13 500	+4,9	30 718	-3,2	0,6	2,3
Rumänien	25 677	+35,0	70 439	+25,9	1,4	2,7
Schweden	37 005	+13,8	63 983	+14,1	1,2	1,7
Slowakische Republik	9 935	+25,6	30 593	+30,4	0,6	3,1
Slowenien	5 573	+7,1	15 066	+3,3	0,3	2,7
Spanien	82 615	+11,2	152 296	+7,7	2,9	1,8
Tschechische Republik	26 215	+7,9	54 013	+6,3	1,0	2,1
Ungarn	18 075	+10,2	43 363	+9,0	0,8	2,4
Vereinigtes Königreich	190 516	-0,8	338 174	-4,4	6,5	1,8
Zypern	1 463	-2,1	4 057	-0,4	0,1	2,8
Island	2 327	+8,1	4 324	+9,4	0,1	1,9
Norwegen	15 258	+4,2	27 694	+2,6	0,5	1,8
Russland	55 092	+41,4	124 888	+41,4	2,4	2,3
Schweiz	104 458	+7,9	186 948	+7,5	3,6	1,8
Türkei	38 817	+4,2	78 568	+4,9	1,5	2,0
Ukraine	10 281	+19,4	23 173	+20,8	0,4	2,3
sonstige europäische Länder	36 283	+10,6	76 398	+3,2	1,5	2,1
Afrika	22 263	+11,0	58 132	+3,4	1,1	2,6
Republik Südafrika	5 483	+22,4	12 602	+17,2	0,2	2,3
sonstige afrikanische Länder	16 780	+7,7	45 530	+0,2	0,9	2,7
Asien	241 345	+11,0	539 264	+2,1	10,4	2,2
Arabische Golfstaaten	34 000	-1,9	74 114	-23,7	1,4	2,2
Volksrepublik China und Hongkong	79 195	+21,1	170 520	+17,8	3,3	2,2
Indien	19 214	+1,4	55 187	-2,9	1,1	2,9
Israel	10 391	-13,2	22 980	-3,9	0,4	2,2
Japan	41 843	+13,8	87 509	+8,1	1,7	2,1
Südkorea	10 844	+20,2	23 672	+22,8	0,5	2,2
Taiwan	9 028	+10,7	17 047	-3,1	0,3	1,9
sonstige asiatische Länder	36 830	+13,3	88 235	+0,7	1,7	2,4
Amerika	195 121	+10,8	384 441	+7,7	7,4	2,0
Kanada	15 256	+12,9	31 205	+12,3	0,6	2,0
USA	143 548	+10,8	267 165	+7,4	5,1	1,9
sonstige nordamerikanische Länder	2 831	+14,4	6 290	+23,4	0,1	2,2
Mittelamerika und Karibik	6 612	+2,3	15 733	+0,8	0,3	2,4
Brasilien	13 888	+21,7	33 498	+23,3	0,6	2,4
sonstige südamerikanische Länder	12 986	+1,9	30 550	-5,7	0,6	2,4
Australien	12 784	+14,8	26 852	+12,9	0,5	2,1
Neuseeland und Ozeanien	3 119	+11,7	6 554	+20,5	0,1	2,1
Ohne Angabe	166 440	+16,3	292 058	+17,5	5,6	1,8

Anmerkungen Seite 66

4. Leistung der Campingplätze nach Herkunftsländern

Juni 2017

Herkunftsland (ständiger Wohnsitz)	Ankünfte		Übernachtungen			Mittlere Aufenthaltsdauer ³⁾
	aller Gäste	Veränderung ¹⁾	aller Gäste	Veränderung ¹⁾	Anteil ²⁾	
Nordrhein-Westfalen	118 955	+87,6	307 890	+102,0	100	2,6
Bundesrepublik Deutschland	101 652	+102,3	264 959	+126,9	86,1	2,6
Ausland	17 303	+31,3	42 931	+20,4	13,9	2,5
Europa	16 564	+27,2	41 381	+16,6	96,4	2,5
EU-Länder	15 568	+28,0	39 358	+16,4	91,7	2,5
Belgien	1 473	+31,0	2 875	+12,3	6,7	2,0
Bulgarien	21	x	78	x	0,2	3,7
Dänemark	318	+9,7	606	-4,6	1,4	1,9
Estland	10	+400,0	26	x	0,1	2,6
Finnland	113	+54,8	167	+49,1	0,4	1,5
Frankreich	404	+36,9	669	+19,7	1,6	1,7
Griechenland	3	-25,0	8	-11,1	-	2,7
Republik Irland	34	-58,5	89	-31,0	0,2	2,6
Italien	94	+44,6	177	+65,4	0,4	1,9
Kroatien	6	+200,0	22	-63,3	0,1	3,7
Lettland	-	-	-	-	-	-
Litauen	5	-	5	-68,8	-	1,0
Luxemburg	177	+261,2	361	+240,6	0,8	2,0
Malta	76	x	260	x	0,6	3,4
Niederlande	11 047	+27,1	30 623	+17,7	71,3	2,8
Österreich	161	+29,8	335	+25,9	0,8	2,1
Polen	69	+155,6	222	+49,0	0,5	3,2
Portugal	4	-	5	-50,0	-	1,3
Rumänien	6	+100,0	16	-91,5	-	2,7
Schweden	379	+21,5	549	+1,7	1,3	1,4
Slowakische Republik	17	+112,5	37	+85,0	0,1	2,2
Slowenien	2	-60,0	5	-	-	2,5
Spanien	127	+89,6	225	+61,9	0,5	1,8
Tschechische Republik	29	+38,1	44	-18,5	0,1	1,5
Ungarn	27	+58,8	49	+48,5	0,1	1,8
Vereinigtes Königreich	966	+8,9	1 905	-9,1	4,4	2,0
Zypern	-	-	-	-	-	-
Island	2	-71,4	4	-63,6	-	2,0
Norwegen	166	-11,2	260	-13,9	0,6	1,6
Russland	15	+66,7	26	+44,4	0,1	1,7
Schweiz	424	+29,3	926	+43,6	2,2	2,2
Türkei	7	x	14	x	-	2,0
Ukraine	9	+28,6	31	+244,4	0,1	3,4
sonstige europäische Länder	373	+15,8	762	+11,6	1,8	2,0
Afrika	6	+200,0	33	x	0,1	5,5
Republik Südafrika	3	x	3	x	-	1,0
sonstige afrikanische Länder	3	+50,0	30	x	0,1	10,0
Asien	36	-50,0	85	+3,7	0,2	2,4
Arabische Golfstaaten	-	-	-	-	-	-
Volksrepublik China und Hongkong	6	-53,8	12	-33,3	-	2,0
Indien	11	x	11	x	-	1,0
Israel	3	+200,0	38	x	0,1	12,7
Japan	5	x	6	x	-	1,2
Südkorea	6	-89,3	9	-83,9	-	1,5
Taiwan	-	-	-	-	-	-
sonstige asiatische Länder	5	x	9	x	-	1,8
Amerika	62	+67,6	114	+123,5	0,3	1,8
Kanada	23	+130,0	41	+241,7	0,1	1,8
USA	20	-25,9	47	+20,5	0,1	2,4
sonstige nordamerikanische Länder	-	-	-	-	-	-
Mittelamerika und Karibik	4	x	6	x	-	1,5
Brasilien	10	x	14	x	-	1,4
sonstige südamerikanische Länder	5	x	6	x	-	1,2
Australien	38	+5,6	57	+23,9	0,1	1,5
Neuseeland und Ozeanien	13	+116,7	24	+242,9	0,1	1,8
Ohne Angabe	584	x	1 237	x	2,9	2,1

1) Veränderung gegenüber dem Vorjahreszeitraum in % – 2) Bei Übernachtungen von Gästen aus der Bundesrepublik Deutschland und dem Ausland: Anteil an allen Übernachtungen im Bundesgebiet; sonst: Anteil an allen Übernachtungen am Ausland zusammen. – 3) mittlere Aufenthaltsdauer in Tagen = Übernachtungen / Ankünfte

Noch: 4. Leistung der Campingplätze nach Herkunftsländern

Januar bis Juni 2017

Herkunftsland (ständiger Wohnsitz)	Ankünfte		Übernachtungen			Mittlere Aufenthaltsdauer ³⁾
	aller Gäste	Veränderung ¹⁾	aller Gäste	Veränderung ¹⁾	Anteil ²⁾	
Nordrhein-Westfalen	303 393	+23,1	769 825	+17,6	100	2,5
Bundesrepublik Deutschland	257 558	+25,0	661 324	+20,1	85,9	2,6
Ausland	45 835	+13,1	108 501	+4,1	14,1	2,4
Europa	44 889	+11,6	106 523	+2,8	98,2	2,4
EU-Länder	41 717	+12,0	100 379	+3,1	92,5	2,4
Belgien	5 873	+24,6	11 569	+14,3	10,7	2,0
Bulgarien	44	x	116	x	0,1	2,6
Dänemark	722	-0,8	1 512	-9,1	1,4	2,1
Estland	12	+20,0	29	+190,0	-	2,4
Finnland	234	+33,0	358	+43,8	0,3	1,5
Frankreich	862	+9,4	1 585	+4,3	1,5	1,8
Griechenland	21	-	45	+25,0	-	2,1
Republik Irland	68	-58,3	149	-77,8	0,1	2,2
Italien	255	+44,9	438	+46,0	0,4	1,7
Kroatien	40	x	200	+25,0	0,2	5,0
Lettland	66	x	317	x	0,3	4,8
Litauen	13	+85,7	13	-40,9	-	1,0
Luxemburg	308	+63,8	742	+54,6	0,7	2,4
Malta	76	x	260	x	0,2	3,4
Niederlande	29 088	+10,2	74 915	+4,4	69,0	2,6
Österreich	360	+11,5	708	-10,9	0,7	2,0
Polen	155	+131,3	792	+30,0	0,7	5,1
Portugal	30	+172,7	38	+81,0	-	1,3
Rumänien	18	-	92	-82,8	0,1	5,1
Schweden	1 190	+13,3	1 634	+9,7	1,5	1,4
Slowakische Republik	30	+200,0	73	+204,2	0,1	2,4
Slowenien	8	+33,3	11	+57,1	-	1,4
Spanien	206	+44,1	391	+20,3	0,4	1,9
Tschechische Republik	60	+42,9	83	-2,4	0,1	1,4
Ungarn	54	+31,7	108	+18,7	0,1	2,0
Vereinigtes Königreich	1 924	-10,1	4 201	-34,4	3,9	2,2
Zypern	-	-	-	-	-	-
Island	5	-54,5	9	-66,7	-	1,8
Norwegen	647	+20,5	833	-9,9	0,8	1,3
Russland	29	+123,1	44	+100,0	-	1,5
Schweiz	941	+22,8	1 991	+19,2	1,8	2,1
Türkei	20	+185,7	29	-71,0	-	1,5
Ukraine	26	+136,4	57	+171,4	0,1	2,2
sonstige europäische Länder	1 504	-7,6	3 181	-8,7	2,9	2,1
Afrika	11	+450,0	38	x	-	3,5
Republik Südafrika	3	x	3	x	-	1,0
sonstige afrikanische Länder	8	+300,0	35	x	-	4,4
Asien	76	-18,3	159	+34,7	0,1	2,1
Arabische Golfstaaten	-	-	-	-	-	-
Volksrepublik China und Hongkong	6	-80,6	12	-76,5	-	2,0
Indien	13	x	13	x	-	1,0
Israel	28	x	88	x	0,1	3,1
Japan	5	x	6	x	-	1,2
Südkorea	12	-78,6	17	-69,6	-	1,4
Taiwan	5	x	9	x	-	1,8
sonstige asiatische Länder	7	x	14	x	-	2,0
Amerika	123	+48,2	246	+58,7	0,2	2,0
Kanada	38	+153,3	84	+342,1	0,1	2,2
USA	60	+30,4	130	+60,5	0,1	2,2
sonstige nordamerikanische Länder	-	-	-	-	-	-
Mittelamerika und Karibik	5	x	7	x	-	1,4
Brasilien	11	+10,0	15	+50,0	-	1,4
sonstige südamerikanische Länder	9	-10,0	10	-76,7	-	1,1
Australien	66	-2,9	104	-28,8	0,1	1,6
Neuseeland und Ozeanien	18	+200,0	32	+357,1	-	1,8
Ohne Angabe	652	x	1 399	x	1,3	2,1

Anmerkungen Seite 79



Reisegebiete in Nordrhein-Westfalen

Amtliche Schlüssel-Nummer	Verwaltungsbezirk	Amtliche Schlüssel-Nummer	Verwaltungsbezirk
Eifel und Region Aachen		Bergisches Land	
334 000	Städteregion Aachen	316 000	Leverkusen, krfr. Stadt
358 000	Kreis Düren	374 000	Oberbergischer Kreis
366 000	Kreis Euskirchen	378 000	Rhein.-Berg. Kreis
Niederrhein		Bergisches Städtedreieck	
112 000	Duisburg, krfr. Stadt	120 000	Remscheid, krfr. Stadt
114 000	Krefeld, krfr. Stadt	122 000	Solingen, krfr. Stadt
116 000	Mönchengladbach, krfr. Stadt	124 000	Wuppertal, krfr. Stadt
154 000	Kreis Kleve		
162 000	Rhein-Kreis Neuss		
166 000	Kreis Viersen		
170 000	Kreis Wesel		
370 000	Kreis Heinsberg		
Münsterland		Bonn und Rhein-Sieg-Kreis	
515 000	Münster, krfr. Stadt	314 000	Bonn, krfr. Stadt
554 000	Kreis Borken	382 000	Rhein-Sieg-Kreis
558 000	Kreis Coesfeld		
566 000	Kreis Steinfurt		
570 000	Kreis Warendorf		
Teutoburger Wald		Köln und Rhein-Erft-Kreis	
711 000	Bielefeld, krfr. Stadt	315 000	Köln, krfr. Stadt
754 000	Kreis Gütersloh	362 000	Rhein-Erft-Kreis
758 000	Kreis Herford		
762 000	Kreis Höxter		
766 000	Kreis Lippe		
770 000	Kreis Minden-Lübbecke		
774 000	Kreis Paderborn		
Sauerland		Düsseldorf und Kreis Mettmann	
958 000	Hochsauerland Kreis	111 000	Düsseldorf, krfr. Stadt
962 000	Märkischer Kreis	158 000	Kreis Mettmann
966 000	Kreis Olpe		
974 000	Kreis Soest		
Siegerland-Wittgenstein		Ruhrgebiet	
970 000	Kreis Siegen-Wittgenstein	113 000	Essen, krfr. Stadt
		117 000	Mülheim an der Ruhr, krfr. Stadt
		119 000	Oberhausen, krfr. Stadt
		512 000	Bottrop, krfr. Stadt
		513 000	Gelsenkirchen, krfr. Stadt
		562 000	Kreis Recklinghausen
		911 000	Bochum, krfr. Stadt
		913 000	Dortmund, krfr. Stadt
		914 000	Hagen, krfr. Stadt
		915 000	Hamm, krfr. Stadt
		916 000	Herne, krfr. Stadt
		954 000	Ennepe-Ruhr-Kreis
		978 000	Kreis Unna

Nordrhein-Westfalen

Kurorte und Erholungsorte des Landes

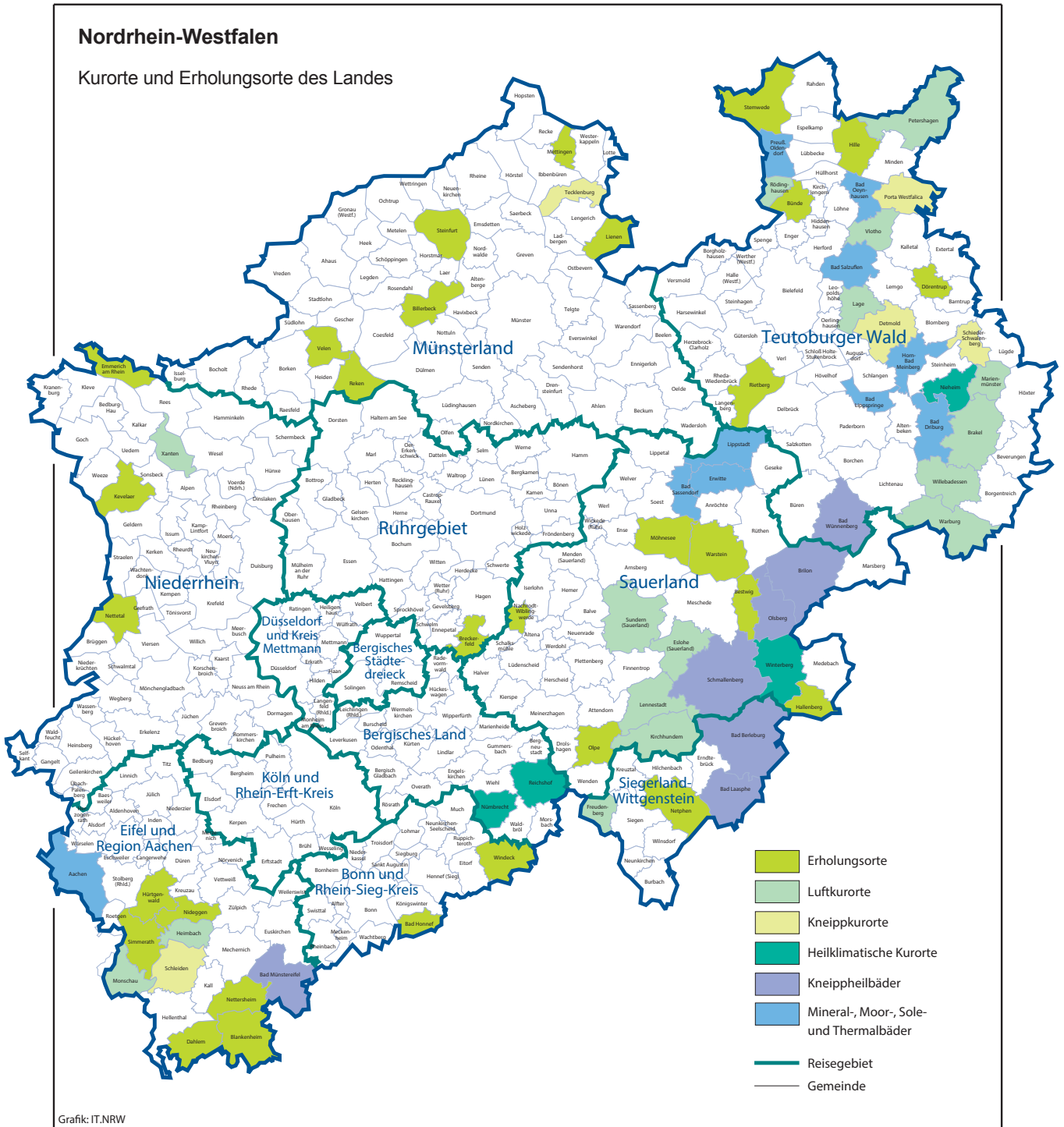

Grafik: IT.NRW

Veröffentlichungen aus den Fachbereichen Handel und Verkehr

Entwicklung von Umsatz und Beschäftigung in nordrhein-westfälischen Unternehmen des Einzelhandels, des Kraftfahrzeughandels, des Großhandels und des Gastgewerbes

Inhalt: Jedes der vier monatlich erscheinenden Hefte enthält die vorläufigen Ergebnisse der Umsatzentwicklung und der Entwicklung der Beschäftigtenzahlen als Messzahlen auf der Basis des Jahres 2010 und als prozentuale Abweichung zum Vormonat und zum Vorjahresmonat. Die Ergebnisse werden in einigen Eckzahlen für die wichtigsten Wirtschaftszweige dargestellt.

Einzelhandel:	Bestell-Nr. G11
Großhandel:	Bestell-Nr. G12
Kraftfahrzeughandel (inkl. Instandhaltung und Reparatur):	Bestell-Nr. G15
Gastgewerbe:	Bestell-Nr. G43

Fachliche Auskünfte zu diesen Veröffentlichungen erteilen Ihnen gerne Dirk Kamps und Sabine Schmidt unter Telefon-Nr. 0211 9449-3827 bzw. 0211 9449-3826.

Gäste und Übernachtungen im Reiseverkehr Nordrhein-Westfalens

Inhalt: Das Heft enthält vorläufige Ergebnisse von Ankünften, Übernachtungen und Aufenthaltsdauer der Gäste in nordrhein-westfälischen Beherbergungsstätten sowie die Zahl der Beherbergungsstätten, Gästebetten und die prozentuale Kapazitätsauslastung gegliedert nach Bade-, Kur-, Erholungsorten und sonstigen Gemeinden, nach Betriebsarten, Regionaleinheiten, Reisegebieten und nach Herkunftsländern. Dargestellt wird die Anzahl, die prozentuale Veränderung gegenüber dem Vorjahresmonat sowie die durchschnittliche Aufenthaltsdauer in Tagen.

Bestell-Nr. G41

Fachliche Auskünfte zu diesen Veröffentlichungen erteilen Ihnen gerne Markus Sesterhenn und Ursula Kuroczik unter Telefon-Nr. 0211 9449-3816 bzw. 0211 9449-3817.

Straßenverkehrsunfälle in Nordrhein-Westfalen

Inhalt: Der Monatsbericht enthält Ergebnisse von Straßenverkehrsunfällen und dabei Verunglückten in Nordrhein-Westfalen nach Unfallkategorien, nach Straßen-, Unfallarten, Unfalltypen, nach Tagesdatum, Ortslage, Art der Verkehrsbeteiligung, Unfallursachen und nach Fehlverhalten der Fahrzeugführer sowie die Anzahl der Verunglückten nach der Schwere der Verletzung, Altersgruppen und Geschlecht. Dargestellt werden die monatlichen und die kumulierten Zahlen, die Vorjahresergebnisse und die prozentuale Veränderung gegenüber den Vorjahreszeiträumen. Auf Gemeindeebene sind Ergebnisse nach Ortslage und Unfallkategorien enthalten.

Bestell-Nr. H12

Straßenverkehrsunfälle in Nordrhein-Westfalen

Inhalt: Der Bericht enthält Ergebnisse von Straßenverkehrsunfällen und dabei Verunglückten in Nordrhein-Westfalen nach Unfallkategorien, nach Straßen-, Unfallarten, Unfalltypen, nach Tagesdatum, Ortslage, Art der Verkehrsbeteiligung, Unfallursachen und nach Fehlverhalten der Fahrzeugführer sowie die Anzahl der Verunglückten nach der Schwere der Verletzung, Altersgruppen und Geschlecht. Dargestellt werden die Jahreswerte, die Vorjahresergebnisse und die prozentuale Veränderung gegenüber den Vorjahreszeiträumen. Auf Gemeindeebene sind Ergebnisse nach Ortslage und Unfallkategorien enthalten. Zahlreiche Grafiken und eine Farbkarte runden den Bericht ab.

Bestell-Nr. H13

Fachliche Auskünfte zu diesen Veröffentlichungen erteilen Ihnen gerne Petra Focks und Jörg Möller unter Telefon-Nr. 0211 9449-3820 bzw. 0211 9449-3821.

Binnenschifffahrt in Nordrhein-Westfalen

Inhalt: Der Monatsbericht enthält die Entwicklung des Güterverkehrs auf den nordrhein-westfälischen Binnenwasserstraßen nach Verkehrsbeziehungen und Güterabteilungen. Dargestellt werden die monatlichen Gütermengen in Tonnen bzw. der Containerumschlag für Nordrhein-Westfalen, die Mengen des Vormonats und des Vorjahresmonats sowie die kumulierten Jahregütermengen im Vergleich zum Vorjahreszeitraum mit der prozentualen Veränderung.

Bestell-Nr. H21

Fachliche Auskünfte zu dieser Veröffentlichungen erteilen Ihnen gerne Dirk Kamps und Sabine Schmidt unter Telefon-Nr. 0211 9449-3827 bzw. 0211 9449-3826.