



und Erden.	2	x	.	.	1200	Tabakerzeugnisse (ohne Abfälle)	5	x
rdgas-	-	-	-	-	1299	Veredlung von Erzeugnissen dieser Güter- abteilung	-	-
ergbau	2	x	.	.	13	Textilien	237	x
und Erden.	92	x	4 232 700	32	1310	Textile Spinnstoffe und Garne.	10	17 099 206
.	22	x	196 962	7	1320	Gewebe.	43	69 407 753
.	157	x	4 410 627	31	1330	Textilveredlung.	48	x
.	10	x	9 609 047	5	1391	Gewirke und Gestricke.	12	x
erzeugnisse	6	x	148 319	14	1392	Konfektionierte Textilwaren (ohne Bekleidung)	70	x
oren,	12	x	495 480	26	1393	Teppiche und textile Fußbodenbeläge, auch konfektioniert	kg	14
.	42	x	1 211 722	36	1394	Sellerwaren	kg	4
.	11	.	2 885 581	30	1395	Vliesstoffe (auch getränkt, bestrichen, überzogen oder mit Lagen versehen) und Erzeugnisse daraus (ohne Bekleidung).	kg	12
.	4	.	97 467	16	1396	Technische Textilien	65	x
peiseeis)	27	x	1 342 737	8	1399	Sonstige Textilwaren, a. n. g.	5	x
.	4	x	85 542 600	10	14	Bekleidung	49	x
.	26	x	577 201	19	1411	Bekleidung aus Leder oder rekonstituiertem Leder (einschl. Mänteln) (ohne Bekleidungs- zubehör, Schuhe und Kopfbedeckungen)	-	-
.	13	x	460 971	42	1412	Arbeits- und Berufsbekleidung	St	11
.	508	x	3 186 592	26	1413	Sonstige Oberbekleidung (ohne Arbeits- und Berufsbekleidung).	St	19
.	55	.	.	.	1414	Wäsche.	11	5 795 500
.	2	.	.	.	1419	Bekleidung und Bekleidungszubehör, a. n. g.	11	x
.	7	.	.	30	1420	Pelzwaren	12	x
.	41	.	605 557 331	26	1431	Strumpfwaren.	-	-
.	11	.	124 048 886	17	1439	Bekleidung a. n. g., aus Gewirken oder Gestricken	St	4
.	24	x	474 688	18	1499	Veredlung von Erzeugnissen dieser Güterab- teilung (ohne Bekleidung aus textilen Stoffen)	2	x
.	24	x	465 843	.	15	Leder und Lederwaren	33	x
ereitungen, n oder zum einem Inhalt	2	.	.	17	1511	Leder und Lederfaserstoff; zugerichtete und gefärbte Felle	4	x
.	61	x	786 590	12	1512	Lederwaren (ohne Lederbekleidung und Schuhe)	16	x
.	29	x	453 031	.	1520	Schuhe	13	x
ereitet	26	.	.	.	1599	Veredlung von Erzeugnissen dieser Güter- abteilung
Güter-

Statistische Berichte Gäste und Übernachtungen im Reiseverkehr Nordrhein-Westfalens

April 2017



Gäste und Übernachtungen im Reiseverkehr Nordrhein-Westfalens

April 2017

**Bestell-Nr. G413 2017 04
(Kennziffer G IV – m 4/17)**

Herausgegeben von
Information und Technik Nordrhein-Westfalen, Geschäftsbereich Statistik
Mauerstraße 51, 40476 Düsseldorf • Postfach 10 11 05, 40002 Düsseldorf
Telefon 0211 9449-01 • Telefax 0211 9449-8000
Internet: <http://www.it.nrw.de>
E-Mail: poststelle@it.nrw.de

Erschienen im Juli 2017

Alle Statistischen Berichte finden Sie als PDF-Datei zum kostenlosen
Download in unserer Internet-Rubrik „Publikationen“.
© Information und Technik NRW, Düsseldorf, 2017
Auszugsweise Vervielfältigung und Verbreitung mit Quellenangabe gestattet.

Inhalt

	Seite
Hinweise	4
Vorbemerkungen	5
Grafiken	6
 Tabellenteil	
1. Entwicklung der Ankünfte und Übernachtungen	8
2. Kapazität und Leistung der Beherbergungsstätten im April 2017 nach	
2.1 Verwaltungsbezirken	9
2.2 Gemeindegruppen und Betriebsarten	23
2.3 Reisegebieten und Betriebsarten	27
2.4 Reisegebieten und Herkunftsländern	31
3. Leistung der Beherbergungsstätten von Januar bis April 2017 nach	
3.1 Verwaltungsbezirken	44
3.2 Gemeindegruppen und Betriebsarten	58
3.3 Reisegebieten und Betriebsarten	62
3.4 Reisegebieten und Herkunftsländern	66
4. Leistung der Campingplätze nach Herkunftsländern	79
 Karte	
Reisegebiete in Nordrhein-Westfalen	81
Übersicht der Reisegebiete / Regionen in Nordrhein-Westfalen	82
 Karte	
Kur- und Erholungsorte in Nordrhein-Westfalen	83
Verzeichnis der Kurorte und Erholungsorte in Nordrhein-Westfalen	84
 Veröffentlichungen	

Hinweise

Städteregion Aachen – Änderung des Gebietsstandes

Seit dem 21. Oktober 2009 bilden die Stadt Aachen und die Gemeinden des aufgelösten Kreises Aachen nach dem Aachen-Gesetz die Städteregion Aachen. Die Städteregion Aachen ist Rechtsnachfolgerin des Kreises Aachen und besteht als Gemeindeverband aus Aachen, Alsdorf, Baesweiler, Eschweiler, Herzogenrath, Monschau, Roetgen, Simmerath, Stolberg (Rhd.) und Würselen. Die Stadt Aachen ist regionsangehörig und hat zugleich die Rechtsstellung einer kreisfreien Stadt nach Maßgabe des Aachen-Gesetzes.

Aufgrund der hierarchisch aufgebauten Systematik der „Amtlichen Gemeindeschlüssel“ kann diese Doppelrolle in der regionalen Struktur einer statistischen Kreistabelle nicht dargestellt werden. Bei den Gruppierungen „Kreisfreie Städte“ wird somit die Stadt Aachen nicht mehr aufgeführt, sondern – falls für die jeweilige Statistik Gemeindeergebnisse vorliegen – als kreisfreie Stadt Aachen in einer „darunter-Position“ zur Städteregion Aachen ausgewiesen. In diesem Fall gehen die Werte der Stadt Aachen nicht mehr in die Summe der kreisfreien Städte ein, sondern in die Summe der Kreise. Eine Vergleichbarkeit dieser Summen mit den Ergebnissen nach dem früheren Gebietsstand ist somit nicht mehr gegeben.

Abweichungen in den Summen ergeben sich aus dem Runden der Einzelwerte

Eventuelle Abweichungen der Monatswerte in Tabelle 1 gegenüber den Monatswerten vorangegangener Statistischer Berichte ergeben sich durch Nachmeldungen.

Zeichenerklärung

(nach DIN 55 301)

0	weniger als die Hälfte von 1 in der letzten besetzten Stelle, jedoch mehr als nichts
–	nichts vorhanden (genau null)
...	Angabe fällt später an
x	Tabellenfach gesperrt, weil Aussage nicht sinnvoll
.	Zahlenwert unbekannt oder geheim zu halten

Vorbemerkungen

In der Beherbergungsstatistik des Reiseverkehrs werden monatlich die angekommenen Gäste und Gästeübernachtungen in Beherbergungsbetrieben und auf Campingplätzen erfasst, wobei die Gäste aus dem Ausland nach dem Herkunftsland (ständiger Wohnsitz) untergliedert werden. Bei Beherbergungsbetrieben wird die Zahl der angebotenen Betten und bei Campingplätzen die Zahl der angebotenen Stellplätze erhoben. Einmal jährlich wird bei Betrieben der klassischen Hotellerie zum Stichtag 31. Juli die Zahl der angebotenen Gästezimmer erfasst und in der Juli-Ausgabe dieses Berichts veröffentlicht.

Die Rechtsgrundlage dieser Erhebung ist das „Gesetz zur Neuordnung der Statistik über die Beherbergung im Reiseverkehr (Beherbergungsstatistikgesetz – BeherbStatG) vom 22. Mai 2002“ (BGBl. I S. 1642), zuletzt geändert durch Artikel 1 des Gesetzes vom 23. November 2011 (BGBl. I S. 2298). Nach § 3 (I) dieses Gesetzes werden nur Beherbergungsbetriebe in die Erhebung einbezogen, die zehn und mehr Schlafgelegenheiten bzw. bei Campingplätzen zehn und mehr Stellplätze aufweisen.

Darstellung der Ergebnisse

Die vorliegenden Monatsergebnisse enthalten vorläufige Zahlen. In der Regel weichen aber die endgültigen Ergebnisse nur geringfügig davon ab. In den aufsummierten Teiljahresergebnissen im zweiten Teil des Berichtes fließen jeweils nachträgliche Meldungen von Beherbergungsbetrieben ein, so dass diese Ergebnisse im Laufes des Jahres beständiger werden.

Zurzeit gibt es in Nordrhein-Westfalen zwei Gemeinden (von 396), die keine Beherbergungsstätte mit zehn und mehr Betten haben. Sie werden in der Erhebung nicht berücksichtigt.

Die Zahl der prädikatisierten Orte in Nordrhein-Westfalen beträgt zurzeit 72. Darunter befinden sich 10 Mineral-, Moor-, Sole- und Thermalbäder, 4 Heilklimatische Kurorte, 5 Kneippkurorte, 7 Kneippheilbäder, 16 Luftkurorte und 30 Erholungsorte. Eine Übersicht der Lage dieser Orte finden Sie am Ende des Berichtes.

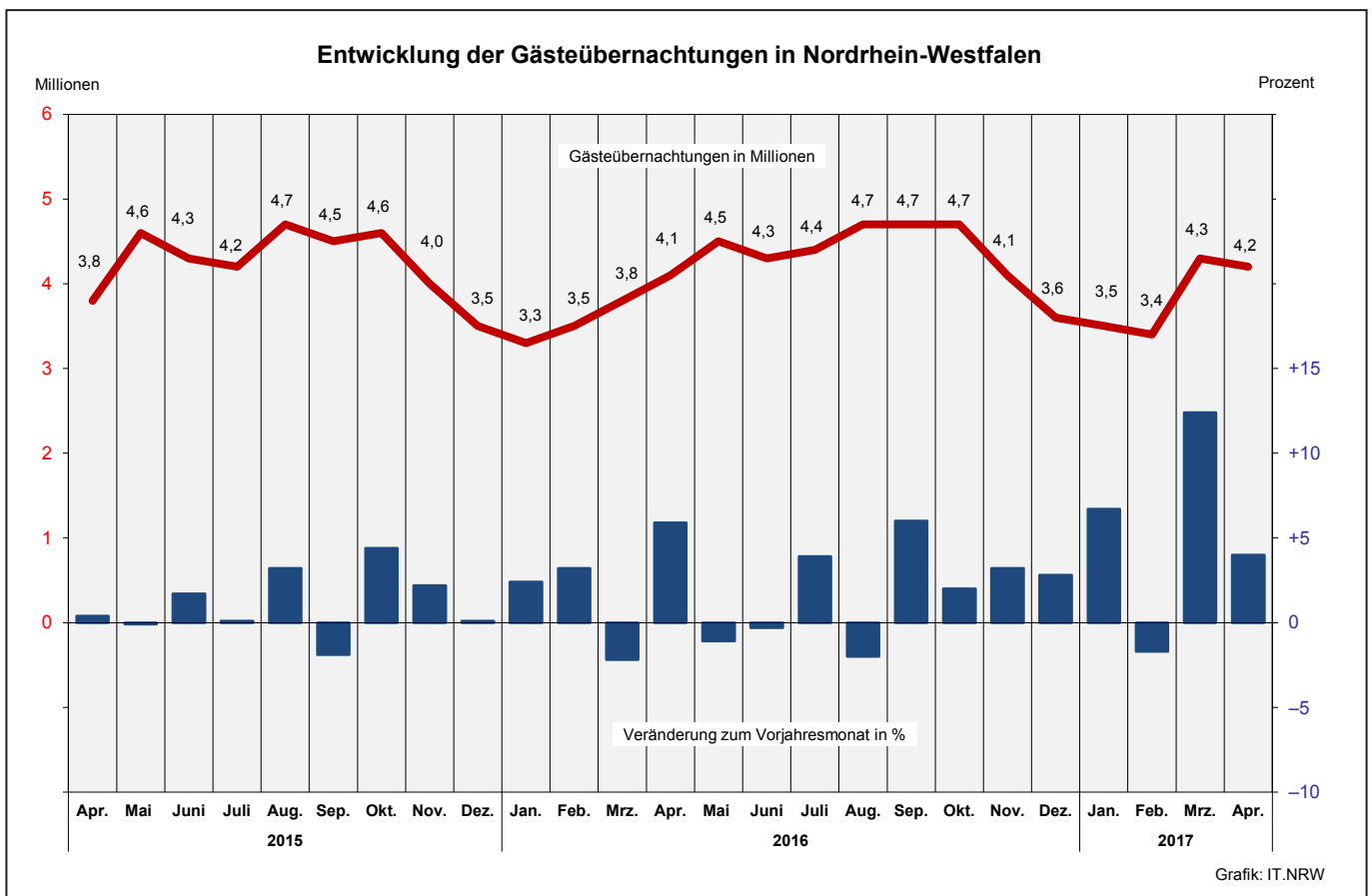
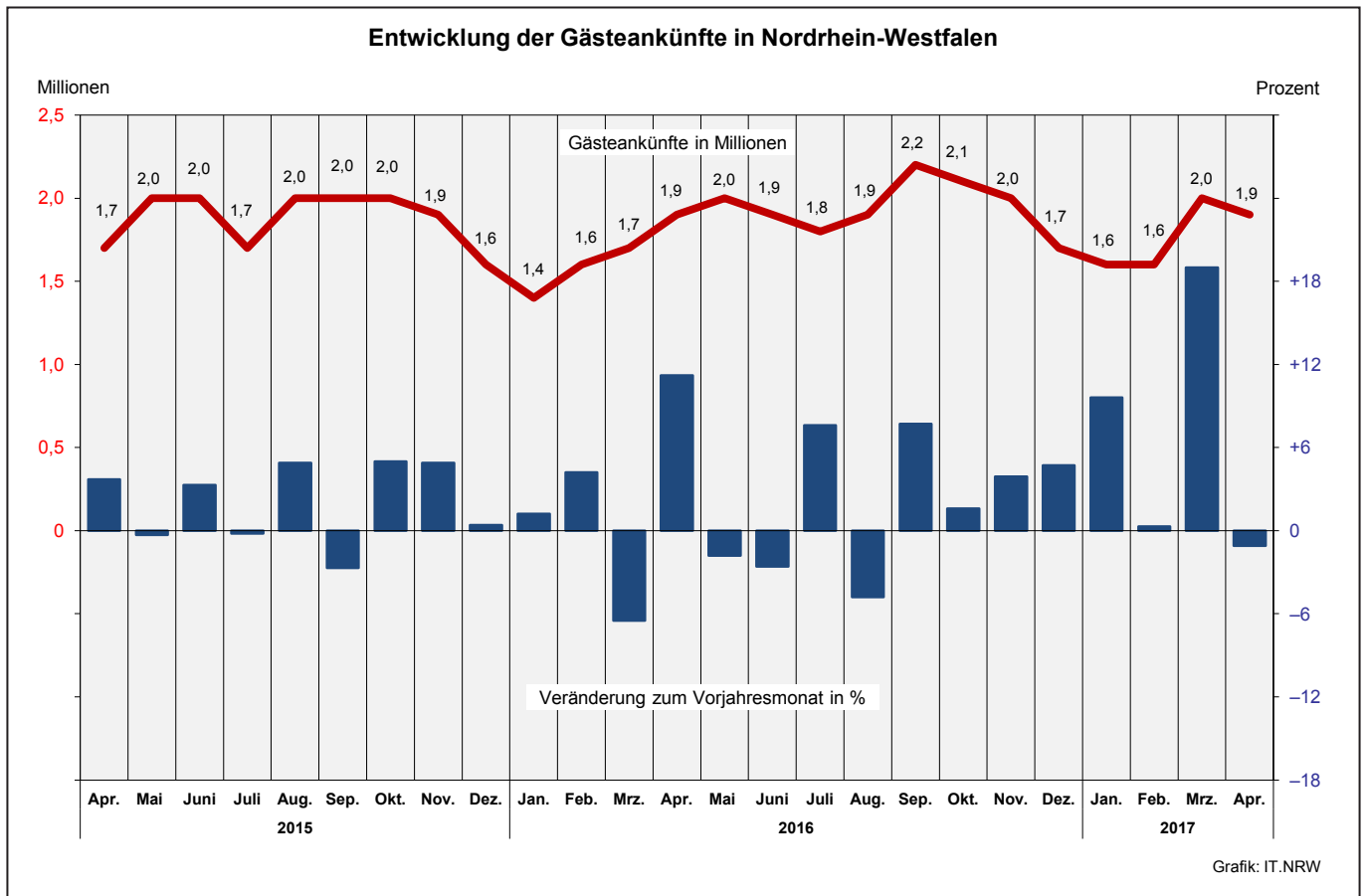

Übernachtungen in NRW je 1 000 Einwohner nach Reisegebieten
sowie Anteil der deutschen und ausländischen Gäste im April 2017

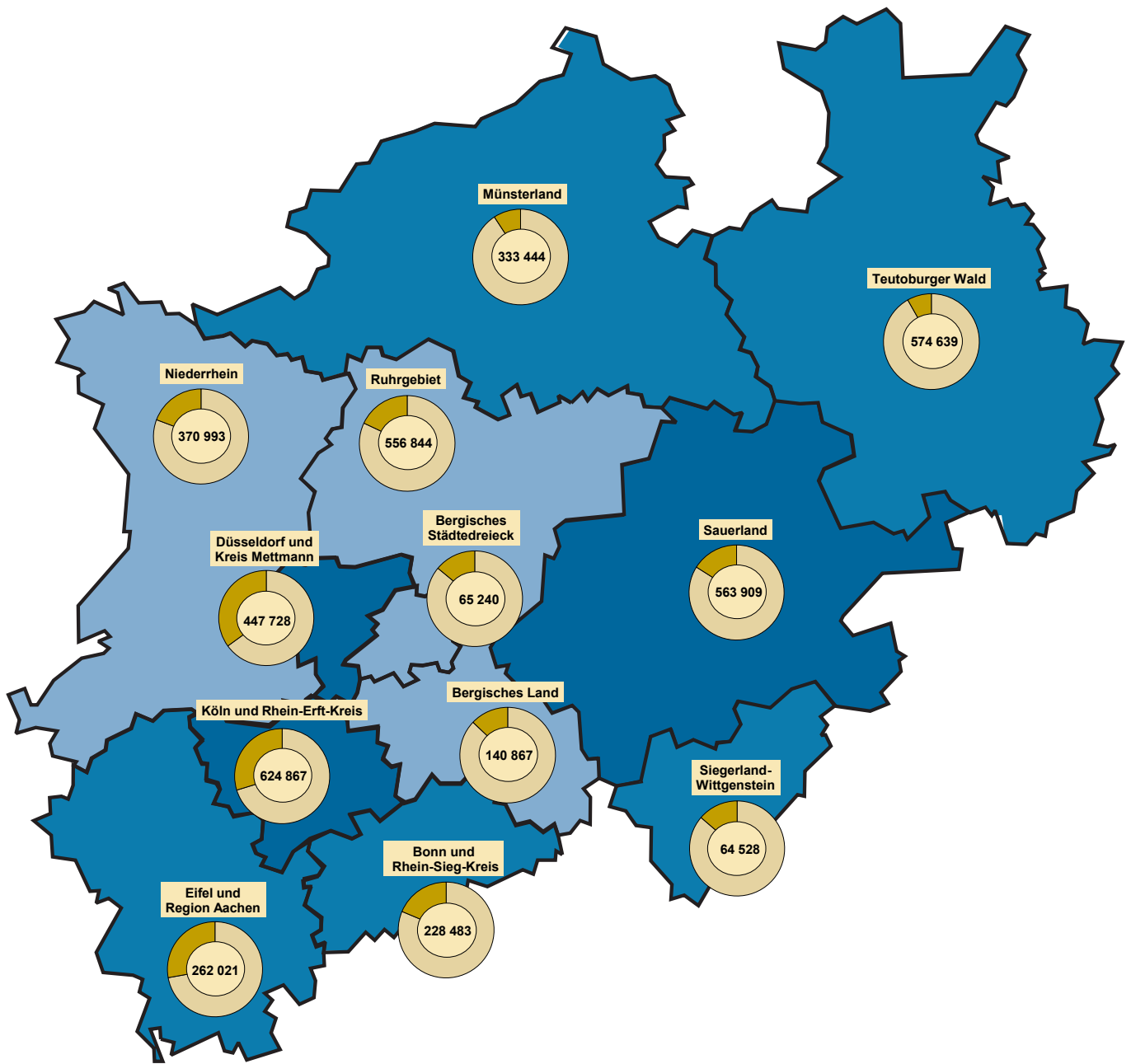

Beherbergungsintensität der
Übernachtungen je 1 000 Einwohner

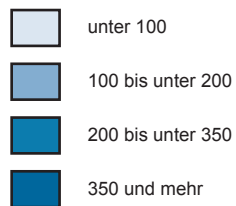

Kreisdiagramme

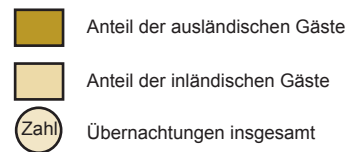

Grafik: IT.NRW

1. Entwicklung der Ankünfte und Übernachtungen

Zeitraum	Ankünfte		Übernachtungen		Ankünfte		Übernachtungen		
	aller Gäste	ausländischer Gäste	aller Gäste	ausländischer Gäste	aller Gäste	ausländischer Gäste	aller Gäste	ausländischer Gäste	
	Anzahl				Veränderungen zum Vorjahresmonat in %				
2015	Januar	1 414 799	314 248	3 200 932	660 188	+4,2	+0,1	+3,2	+0,6
	Februar	1 500 924	336 159	3 396 517	752 688	+0,6	+0,7	+2,5	+3,9
	März	1 766 830	377 958	3 921 491	788 221	+4,1	+2,0	+4,0	+1,7
	April	1 698 717	355 487	3 845 752	729 754	+3,7	-2,4	+0,4	-3,5
	Mai	2 044 178	429 328	4 553 550	899 757	-0,3	-6,3	-0,1	-7,5
	Juni	1 993 028	405 251	4 321 361	828 995	+3,3	+6,6	+1,7	+5,7
	Juli	1 716 104	421 526	4 200 434	965 651	-0,2	+2,1	+0,1	+1,1
	August	2 041 195	464 801	4 749 896	1 075 480	+4,9	-0,4	+3,2	+2,7
	September	2 037 376	410 086	4 463 687	836 596	-2,7	-6,9	-1,9	-6,7
	Oktober	2 024 570	454 878	4 609 008	969 682	+5,0	+12,5	+4,4	+14,1
	November	1 880 170	400 554	3 958 194	801 458	+4,9	+6,8	+2,2	+4,2
	Dezember	1 595 149	418 459	3 467 177	830 590	+0,4	-0,9	+0,1	-2,1
2016	Januar	1 432 163	320 256	3 277 124	672 027	+1,2	+1,9	+2,4	+1,8
	Februar	1 563 451	343 749	3 504 682	751 744	+4,2	+2,3	+3,2	-0,1
	März	1 651 998	366 223	3 833 474	765 466	-6,5	-3,1	-2,2	-2,9
	April	1 888 144	406 200	4 071 283	823 298	+11,2	+14,3	+5,9	+12,8
	Mai	2 006 489	421 733	4 502 835	870 767	-1,8	-1,8	-1,1	-3,2
	Juni	1 941 215	417 492	4 306 503	890 310	-2,6	+3,0	-0,3	+7,4
	Juli	1 845 853	432 398	4 363 338	967 576	+7,6	+2,6	+3,9	+0,2
	August	1 943 635	453 131	4 656 384	1 053 057	-4,8	-2,5	-2,0	-2,1
	September	2 193 417	472 865	4 731 382	960 786	+7,7	+15,3	+6,0	+14,8
	Oktober	2 057 737	461 426	4 699 659	984 539	+1,6	+1,4	+2,0	+1,5
	November	1 953 050	426 149	4 086 200	845 743	+3,9	+6,4	+3,2	+5,5
	Dezember	1 670 910	427 992	3 564 026	831 830	+4,7	+2,3	+2,8	+0,1
2017	Januar	1 569 291	377 535	3 495 705	782 704	+9,6	+17,9	+6,7	+16,5
	Februar	1 568 882	346 055	3 443 882	739 757	+0,3	+0,7	-1,7	-1,6
	März	1 965 755	454 070	4 307 943	939 532	+19,0	+24,0	+12,4	+22,7
	April	1 867 783	411 378	4 233 563	834 601	-1,1	+1,3	+4,0	+1,4
	Mai
	Juni
	Juli
	August
	September
	Oktober
	November
	Dezember

2.1 Kapazität und Leistung der Beherbergungsstätten nach Verwaltungsbezirken

April 2017

Amtliche Schlüsselnummer	Verwaltungsbezirk	Betriebe		Betten			Mittlere Aufenthaltsdauer ³⁾	
		geöffnete	Veränderung ¹⁾	angebotene	Veränderung ¹⁾	mittlere Auslastung ²⁾	aller Gäste	ausländischer Gäste
	Kreisfreie Städte							
111 000	Düsseldorf	224	+0,9	27 103	+4,1	45,9	1,6	1,8
112 000	Duisburg	52	+4,0	3 759	+9,7	41,9	2,1	2,0
113 000	Essen	95	+3,3	9 271	+11,5	42,8	2,0	1,9
114 000	Krefeld	22	–	1 695	–0,2	37,1	1,8	2,0
116 000	Mönchengladbach	32	+3,2	2 312	+5,7	40,1	1,7	1,9
117 000	Mülheim an der Ruhr	28	–6,7	1 506	–8,1	29,9	1,8	2,3
119 000	Oberhausen	23	–	2 295	+0,5	65,4	2,0	1,8
120 000	Remscheid	18	+5,9	891	+11,7	34,5	1,8	1,6
122 000	Solingen	19	–	957	–0,2	34,1	2,1	2,0
124 000	Wuppertal	43	+2,4	3 659	+3,1	41,9	2,5	2,0
154 000	Kreis Kleve	132	–0,8	5 618	–0,3	36,3	2,2	1,9
154 004	Bedburg-Hau	4	–20,0	85	–19,0	31,4	2,2	4,5
154 008	Emmerich am Rhein, Stadt	15	–	296	–0,7	29,1	2,0	2,3
154 012	Geldern, Stadt	10	–	508	–0,6	55,6	3,7	3,5
154 016	Goch, Stadt	10	–	467	+1,3	40,8	2,1	2,2
154 020	Issum	3	–	32	–	16,7	2,5	2,8
154 024	Kalkar, Stadt	9	–	1 215	–	29,6	2,2	1,7
154 028	Kerken	3	–	75	+5,6	21,6	1,9	2,1
154 032	Kevelaer, Stadt	20	–4,8	712	–7,8	25,2	2,2	2,6
154 036	Kleve, Stadt	12	–	692	–0,3	37,0	2,0	2,0
154 040	Kranenburg	7	–	306	+0,3	55,2	2,9	2,5
154 044	Rees, Stadt	10	–	257	+13,2	41,2	2,3	2,9
154 048	Rheurdt	6	+20,0	155	+7,6	28,6	2,9	2,1
154 052	Straelen, Stadt	6	–	178	+1,1	28,0	1,6	1,7
154 056	Uedem	4	–	175	+6,7	59,1	3,6	1,0
154 060	Wachtendonk	6	–	72	–	25,8	1,6	1,4
154 064	Weeze	7	–	393	+1,3	36,7	1,3	1,1
158 000	Kreis Mettmann	98	–1,0	6 937	+0,3	35,9	1,8	1,8
158 004	Erkrath, Stadt	4	–	244	–	32,5	1,7	1,9
158 008	Haan, Stadt	5	–	442	–1,1	33,0	1,8	1,7
158 012	Heiligenhaus, Stadt	4	–	212	–6,6	23,7	1,7	2,0
158 016	Hilden, Stadt	13	–	1 009	–0,9	36,4	2,1	2,4
158 020	Langenfeld (Rhld.), Stadt	11	–8,3	438	–2,7	31,0	1,8	1,9
158 024	Mettmann, Stadt	7	–	971	+0,3	37,6	1,8	2,0
158 026	Monheim am Rhein, Stadt	7	–	394	–3,4	36,0	1,6	1,6
158 028	Ratingen, Stadt	31	–	2 591	+2,7	36,9	1,6	1,6
158 032	Velbert, Stadt	13	–	569	+0,7	37,6	1,8	1,8
158 036	Wülfrath, Stadt	3	–	67	+1,5	47,9	4,4	29,1
162 000	Rhein-Kreis Neuss	90	–	6 301	–1,5	41,3	2,2	1,7
162 004	Dormagen, Stadt	18	–	760	+0,5	42,8	3,6	2,6
162 008	Grevenbroich, Stadt	9	–	546	–1,6	27,4	2,1	2,0
162 012	Jüchen	3	–	89	+3,5	21,4	1,5	1,3
162 016	Kaarst, Stadt	8	–	562	–1,6	40,7	1,6	1,5
162 020	Korschenbroich, Stadt	6	–	319	–	80,2	11,6	2,5
162 022	Meerbusch, Stadt	19	+5,6	922	+1,4	55,6	4,8	2,9
162 024	Neuss, Stadt	22	–4,3	3 006	–3,3	36,5	1,5	1,5
162 028	Rommerskirchen	5	–	97	–	14,9	1,9	2,5
166 000	Kreis Viersen	70	–5,4	2 657	–1,9	38,6	2,2	2,5
166 004	Brüggen	9	–	257	–14,3	35,9	2,3	1,8
166 008	Grefrath	4	–	192	–1,0	34,3	2,9	2,6
166 012	Kempfen, Stadt	7	–	292	+2,1	28,6	3,3	3,2
166 016	Nettetal, Stadt	15	–	918	+6,4	44,3	2,0	1,7
166 020	Niederkrüchten	9	–18,2	64	–20,0	41,0	2,9	4,9
166 024	Schwalmtal	2	–33,3	40	–21,6	.	.	.
166 028	Tönisvorst, Stadt	4	–20,0	61	–46,5	.	.	.
166 032	Viersen, Stadt	9	–	232	+4,5	35,6	1,9	1,7
166 036	Willich, Stadt	11	–	601	+0,3	39,9	2,1	4,2
170 000	Kreis Wesel	106	+1,0	4 610	–1,1	37,0	1,9	2,0
170 004	Alpen	3	–	43	–4,4	21,4	1,8	1,0
170 008	Dinslaken, Stadt	11	+10,0	360	–1,4	34,0	1,9	1,9
170 012	Hamminkeln, Stadt	8	–11,1	347	–10,8	19,0	2,1	3,2
170 016	Hünxe	5	–	116	–2,5	17,8	1,6	1,3
170 020	Kamp-Lintfort, Stadt	6	+20,0	251	+9,6	36,3	1,7	2,1

1) Veränderung gegenüber dem Vorjahresmonat in % – 2) mittlere Auslastung = (Übernachtungen / angebotene Bettentage) * 100 – 3) mittlere Aufenthaltsdauer (in Tagen) = Übernachtungen / Ankünfte

Noch: 2.1 Kapazität und Leistung der Beherbergungsstätten nach Verwaltungsbezirken

April 2017

Amtliche Schlüsselnummer	Verwaltungsbezirk	Ankünfte				Übernachtungen			
		aller Gäste	Veränderung ¹⁾	ausländischer Gäste	Veränderung ¹⁾	aller Gäste	Veränderung ¹⁾	ausländischer Gäste	Veränderung ¹⁾
	Kreisfreie Städte								
111 000	Düsseldorf	228 537	-3,7	79 903	-9,3	373 347	-3,3	139 916	-11,6
112 000	Duisburg	22 406	+1,2	3 854	-16,9	47 187	+3,3	7 591	-16,5
113 000	Essen	61 030	-2,9	15 027	+2,7	120 236	-3,1	28 084	-1,6
114 000	Krefeld	10 485	-9,2	2 693	-22,7	18 852	-3,4	5 420	-12,8
116 000	Mönchengladbach	16 086	+9,8	3 333	-2,0	27 781	+7,2	6 235	-4,4
117 000	Mülheim an der Ruhr	7 701	-16,0	1 098	-35,0	13 893	-15,1	2 569	-31,8
119 000	Oberhausen	22 014	+12,3	3 627	+2,9	45 114	+9,1	6 662	+2,8
120 000	Remscheid	5 198	-1,4	1 283	+35,2	9 216	-10,4	2 083	-6,2
122 000	Solingen	4 766	-12,6	800	+0,5	10 074	-24,2	1 583	-22,1
124 000	Wuppertal	18 337	-17,1	2 760	-41,5	45 950	-16,0	5 466	-41,3
154 000	Kreis Kleve	37 545	+6,6	9 342	+5,1	83 345	+11,4	17 971	+9,1
154 004	Bedburg-Hau	674	+1,2	123	-37,2	1 454	-3,6	549	-9,3
154 008	Emmerich am Rhein, Stadt	2 488	+79,9	451	+65,8	5 100	+98,4	1 015	+95,6
154 012	Geldern, Stadt	2 691	-6,8	170	-11,0	10 029	-1,6	595	+20,9
154 016	Goch, Stadt	5 141	+34,4	1 193	+36,7	10 873	+36,9	2 593	+38,7
154 020	Issum	272	+17,7	74	-14,9	670	+12,8	207	+31,0
154 024	Kalkar, Stadt	7 555	+6,0	3 069	+2,5	16 330	+12,2	5 157	-15,9
154 028	Kerken	482	+10,0	116	+190,0	930	+43,7	247	+292,1
154 032	Kevelaer, Stadt	3 433	-3,3	678	+15,9	7 491	-2,1	1 774	+70,7
154 036	Kleve, Stadt	4 400	-5,5	931	-17,6	8 594	+3,3	1 876	-5,0
154 040	Kranenburg	1 842	+7,3	432	+66,2	5 384	+21,0	1 077	+51,9
154 044	Rees, Stadt	1 987	+4,2	233	+3,6	4 610	+44,2	667	+51,2
154 048	Rheurdt	521	-20,9	52	+100,0	1 502	+13,3	111	+98,2
154 052	Straelen, Stadt	1 303	+6,4	128	-7,2	2 093	+0,4	220	+3,8
154 056	Uedem	877	-7,3	13	-18,8	3 179	+4,1	13	-91,9
154 060	Wachtendonk	451	-22,5	48	-7,7	714	-25,3	65	+18,2
154 064	Weeze	3 428	+0,3	1 631	-9,6	4 392	-24,1	1 805	-2,1
158 000	Kreis Mettmann	42 480	-8,6	9 112	-22,9	74 381	-8,9	16 818	-25,9
158 004	Erkrath, Stadt	1 312	-23,0	221	-26,3	2 242	-28,4	415	-51,5
158 008	Haan, Stadt	2 375	-9,1	464	+12,3	4 373	-14,6	767	-33,8
158 012	Heiligenhaus, Stadt	864	-31,5	182	-23,5	1 507	-30,2	364	-33,7
158 016	Hilden, Stadt	5 187	-2,4	954	-10,4	11 014	-9,3	2 326	-8,9
158 020	Langenfeld (Rhld.), Stadt	2 271	-19,0	248	-30,3	4 071	-18,0	472	-38,9
158 024	Mettmann, Stadt	6 113	-13,4	1 692	-30,6	10 966	-7,9	3 330	-24,6
158 026	Monheim am Rhein, Stadt	2 681	-13,7	723	-29,6	4 316	-20,5	1 124	-42,4
158 028	Ratingen, Stadt	17 968	-5,7	3 883	-27,1	28 697	-3,9	6 085	-30,3
158 032	Velbert, Stadt	3 490	+0,8	723	+11,7	6 232	-5,3	1 295	-17,0
158 036	Wülfrath, Stadt	219	+123,5	22	+266,7	963	+200,0	640	+297,5
162 000	Rhein-Kreis Neuss	35 198	-10,6	8 573	-22,0	78 496	-8,0	14 715	-22,2
162 004	Dormagen, Stadt	2 714	-12,6	500	+2,9	9 820	+0,7	1 317	+45,4
162 008	Grevenbroich, Stadt	2 160	-25,0	726	-17,6	4 486	-25,7	1 426	-20,6
162 012	Jüchen	388	+0,3	205	-8,1	571	+8,1	259	-6,2
162 016	Kaarst, Stadt	4 165	-10,5	714	-35,7	6 865	-8,8	1 086	-45,2
162 020	Korschenbroich, Stadt	662	-9,6	102	-37,4	7 671	-4,3	258	-43,5
162 022	Meerbusch, Stadt	3 290	-5,5	481	-7,7	15 710	-3,7	1 405	-45,1
162 024	Neuss, Stadt	21 586	-9,7	5 794	-23,3	32 939	-10,1	8 839	-18,1
162 028	Rommerskirchen	233	+6,4	51	-15,0	434	-9,2	125	-15,5
166 000	Kreis Viersen	15 391	-7,1	2 375	+6,7	34 226	+2,0	5 964	+37,5
166 004	Brüggen	1 742	-17,2	246	-19,6	4 014	+2,0	437	-23,6
166 008	Grefrath	712	-12,6	26	-42,2	2 053	+15,3	67	+4,7
166 012	Kempfen, Stadt	1 059	-2,8	151	-3,8	3 490	+1,7	487	-7,1
166 016	Nettetal, Stadt	5 964	-3,8	1 054	+32,2	12 197	+9,4	1 770	+68,9
166 020	Niederkrüchten	689	+20,5	74	-25,3	1 966	+24,1	361	+20,7
166 024	Schwalmtal
166 028	Tönisvorst, Stadt
166 032	Viersen, Stadt	1 308	+8,8	135	-1,5	2 479	+17,3	236	-14,5
166 036	Willich, Stadt	3 351	-14,8	584	-4,3	7 201	-6,4	2 426	+73,0
170 000	Kreis Wesel	31 612	+1,4	5 185	+1,1	60 152	+7,2	10 354	+1,9
170 004	Alpen	213	+10,9	10	-28,6	373	+19,6	10	-37,5
170 008	Dinslaken, Stadt	1 894	-5,8	276	+11,7	3 567	+0,2	526	+3,7
170 012	Hamminkeln, Stadt	1 544	+4,2	108	+36,7	3 193	+27,3	346	+88,0
170 016	Hünxe	502	-22,5	107	-43,7	780	-38,9	135	-54,8
170 020	Kamp-Lintfort, Stadt	1 596	+38,2	104	-1,9	2 731	+32,8	220	+12,8

Anmerkungen Seite 9

Noch: 2.1 Kapazität und Leistung der Beherbergungsstätten nach Verwaltungsbezirken

April 2017

Amtliche Schlüsselnummer	Verwaltungsbezirk	Betriebe		Betten			Mittlere Aufenthaltsdauer ³⁾	
		geöffnete	Veränderung ¹⁾	angebotene	Veränderung ¹⁾	mittlere Auslastung ²⁾	aller Gäste	ausländischer Gäste
	Noch: Kreis Wesel							
170 024	Moers, Stadt	12	-7,7	692	-5,1	40,5	1,7	1,8
170 028	Neukirchen-Vluyn, Stadt	3	-	209	-	44,3	1,8	2,4
170 032	Rheinberg, Stadt	8	-	257	+12,7	25,6	2,1	2,2
170 036	Schermbeck	10	+11,1	581	+3,2	34,2	1,8	1,7
170 040	Sonsbeck	6	-	140	-0,7	23,5	3,8	3,1
170 044	Voerde (Niederrhein), Stadt	3	-	142	+3,6	26,7	2,3	2,1
170 048	Wesel, Stadt	14	-	791	-2,8	46,5	1,8	2,2
170 052	Xanten, Stadt	17	-	681	-2,0	47,0	1,9	1,8
100 000	Reg.-Bez. Düsseldorf	1 052	+0,3	79 571	+3,1	42,1	1,9	1,8
	Kreisfreie Städte							
314 000	Bonn	94	-	9 053	+6,1	45,2	1,8	1,9
315 000	Köln	286	-	31 867	+2,2	52,4	1,7	1,9
316 000	Leverkusen	22	+10,0	1 507	+2,9	48,8	1,8	1,7
	Städteregion Aachen	185	+2,8	9 559	+6,9	46,4	2,0	1,8
334 002	Aachen, kreisfreie Stadt	67	+1,5	5 438	+4,9	52,9	2,0	1,8
334 004	Alsdorf, Stadt	4	-	122	-	38,5	2,2	4,2
334 008	Baesweiler, Stadt	4	-	114	-	28,9	1,8	2,6
334 012	Eschweiler, Stadt	13	-	310	+6,5	37,1	1,4	1,3
334 016	Herzogenrath, Stadt	4	-	127	-0,8	40,6	1,9	5,5
334 020	Monschau, Stadt	41	+5,1	1 296	+17,2	42,9	2,1	1,8
334 024	Roetgen	7	-	151	+10,2	26,1	1,8	1,5
334 028	Simmerath	29	-	1 299	+7,8	36,7	2,7	2,3
334 032	Stolberg (Rhld.), Stadt	9	+12,5	386	+3,5	29,9	2,0	1,9
334 036	Würselen, Stadt	7	+16,7	316	+10,5	39,5	2,2	1,9
358 000	Kreis Düren	87	+1,2	3 844	-0,5	40,9	3,4	6,7
358 004	Aldenhoven	3	-	35	-12,5	24,8	4,1	-
358 008	Düren, Stadt	12	-	522	+1,2	33,1	1,7	1,8
358 012	Heimbach, Stadt	23	+9,5	1 605	+1,0	51,0	8,6	15,8
358 016	Hürtgenwald	8	-	312	-	40,8	2,0	2,2
358 020	Inden	2	-	50	-	.	.	.
358 024	Jülich, Stadt	9	-	448	-0,7	38,7	2,3	2,5
358 028	Kreuzau	6	-	142	-0,7	23,2	2,0	1,4
358 032	Langerwehe	1	-	10	-	-	-	-
358 036	Linnich, Stadt	3	-	55	+5,8	23,3	1,6	1,8
358 040	Merzenich	1	-	30	+36,4	.	.	.
358 044	Nideggen, Stadt	15	-6,3	533	-8,3	33,5	2,6	2,1
358 048	Niederzier	3	-	75	+7,1	16,9	1,6	2,2
358 052	Nörvenich	1	-	27	-	.	.	.
358 056	Titz	-	-	-	-	-	-	-
358 060	Vettweiß	-	-	-	-	-	-	-
362 000	Rhein-Erft-Kreis	117	-	7 596	+0,6	50,5	2,7	2,0
362 004	Bedburg, Stadt	5	-	254	-15,6	33,0	3,5	13,8
362 008	Bergheim, Stadt	17	-	499	-2,2	48,0	4,5	8,7
362 012	Brühl, Stadt	19	-5,0	2 705	+2,5	58,7	2,7	1,5
362 016	Elsdorf, Stadt	4	-	84	-2,3	21,7	2,1	3,0
362 020	Erfstadt, Stadt	10	-9,1	215	-4,9	23,3	1,9	1,3
362 024	Frechen, Stadt	11	+10,0	836	+3,9	36,2	1,8	1,7
362 028	Hürth, Stadt	16	-	1 376	+0,1	70,5	3,6	2,4
362 032	Kerpen, Stadt	17	+6,3	826	+1,3	34,5	2,3	1,6
362 036	Pulheim, Stadt	11	-	469	+1,3	35,3	1,9	2,0
362 040	Wesseling, Stadt	7	-	332	-0,3	38,9	2,3	2,1
366 000	Kreis Euskirchen	142	-1,4	5 990	+0,6	37,4	2,8	3,1
366 004	Bad Münstereifel, Stadt	21	-4,5	667	-11,2	37,3	2,0	1,4
366 008	Blankenheim	21	-	681	+1,2	24,7	2,8	2,4
366 012	Dahlem	12	-	1 184	+16,5	45,8	3,2	3,5
366 016	Euskirchen, Stadt	11	-8,3	543	-1,8	36,5	1,7	1,9
366 020	Hellenthal	22	+10,0	540	+14,6	30,8	2,4	2,5
366 024	Kall	12	-	533	+9,2	36,4	2,6	2,0
366 028	Mechemich, Stadt	10	+25,0	210	+28,8	.	.	.
366 032	Nettersheim	11	-8,3	609	-2,9	57,4	7,6	14,3
366 036	Schleiden, Stadt	16	-11,1	891	-16,4	25,9	2,6	3,7
366 040	Weilerswist	1	-50,0	18	-35,7	.	.	.
366 044	Zülpich, Stadt	5	-	114	-1,7	62,7	5,2	1,3

Anmerkungen Seite 9

Noch: 2.1 Kapazität und Leistung der Beherbergungsstätten nach Verwaltungsbezirken

April 2017

Amtliche Schlüsselnummer	Verwaltungsbezirk	Ankünfte				Übernachtungen			
		aller Gäste	Veränderung ¹⁾	ausländischer Gäste	Veränderung ¹⁾	aller Gäste	Veränderung ¹⁾	ausländischer Gäste	Veränderung ¹⁾
	Noch: Kreis Wesel								
170 024	Moers, Stadt	5 052	-11,9	1 389	-0,8	8 407	-8,5	2 465	+0,6
170 028	Neukirchen-Vluyn, Stadt	1 528	+15,5	199	+114,0	2 775	+35,7	481	+117,6
170 032	Rheinberg, Stadt	955	-9,0	212	+1,9	1 975	+0,2	457	+22,8
170 036	Schermbeck	3 435	+12,9	549	+16,6	6 103	+14,9	952	+8,8
170 040	Sonsbeck	1 192	+74,8	41	-44,6	4 482	+101,8	126	-59,6
170 044	Voerde (Niederrhein), Stadt	505	+5,9	34	-42,4	1 139	+8,6	71	-38,3
170 048	Wesel, Stadt	6 618	-5,8	1 733	+14,8	12 027	-1,6	3 796	+21,2
170 052	Xanten, Stadt	6 578	+3,4	423	-37,5	12 600	+1,8	769	-48,2
100 000	Reg.-Bez. Düsseldorf	558 786	-3,5	148 965	-9,7	1042 250	-2,5	271 431	-11,0
	Kreisfreie Städte								
314 000	Bonn	67 125	-9,9	14 125	+7,3	122 643	-11,3	26 813	-5,5
315 000	Köln	291 055	+4,6	87 184	+8,6	507 988	+8,9	161 422	+10,7
316 000	Leverkusen	12 569	-5,1	3 999	+42,1	22 077	-6,3	6 887	+18,6
334 000	Städteregion Aachen	67 106	+11,0	20 457	+9,3	136 966	+16,9	37 496	+12,5
334 002	Aachen, kreisfreie Stadt	44 596	+9,7	13 276	+9,3	88 809	+16,6	23 808	+11,8
334 004	Alsdorf, Stadt	639	-7,8	58	-10,8	1 410	-14,9	242	+42,4
334 008	Baesweiler, Stadt	549	-14,6	98	-43,4	988	-13,9	250	-40,6
334 012	Eschweiler, Stadt	2 494	-6,8	1 194	-17,6	3 452	-14,4	1 540	-29,6
334 016	Herzogenrath, Stadt	836	-6,9	8	-52,9	1 548	-18,5	44	-41,3
334 020	Monschau, Stadt	8 301	+53,4	3 022	+40,7	17 436	+72,3	5 526	+76,0
334 024	Roetgen	714	+35,0	132	+69,2	1 261	+1,4	197	+52,7
334 028	Simmerath	5 524	+6,9	1 892	+1,0	14 854	+10,0	4 438	+3,0
334 032	Stolberg (Rhld.), Stadt	1 725	-1,7	502	+13,8	3 458	-7,2	940	-4,0
334 036	Würselen, Stadt	1 728	-15,0	275	-14,1	3 750	+2,9	511	-15,8
358 000	Kreis Düren	14 879	-5,6	2 982	+3,8	50 805	+12,1	19 868	+15,5
358 004	Aldenhoven	64	-43,4	-	-	260	-9,7	-	-
358 008	Düren, Stadt	3 131	-16,2	548	-23,9	5 206	-18,8	974	-31,7
358 012	Heimbach, Stadt	2 955	+25,1	991	+18,7	25 515	+44,7	15 689	+21,0
358 016	Hürtgenwald	1 974	+5,5	589	+45,4	3 866	-3,9	1 325	+27,3
358 020	Inden	-	-	-	-	-	-	-	-
358 024	Jülich, Stadt	2 539	-14,5	330	-25,0	5 853	-16,3	840	+7,1
358 028	Kreuzau	489	-22,0	56	+43,6	989	-37,4	80	+15,9
358 032	Langerwehe	-	-	-	-	-	-	-	-
358 036	Linnich, Stadt	240	+6,7	22	-12,0	384	-19,5	40	-23,1
358 040	Merzenich	-	-	-	-	-	-	-	-
358 044	Nideggen, Stadt	2 829	-6,0	419	+28,1	7 394	+18,2	868	+14,4
358 048	Niederzier	231	-37,1	6	-86,4	380	-30,4	13	-71,7
358 052	Nörvenich	-	-	-	-	-	-	-	-
358 056	Titz	-	-	-	-	-	-	-	-
358 060	Vettweiß	-	-	-	-	-	-	-	-
362 000	Rhein-Erft-Kreis	43 289	+10,3	11 982	+38,5	116 879	+6,7	24 506	+21,1
362 004	Bedburg, Stadt	724	-37,1	122	+45,2	2 516	-18,0	1 683	-0,8
362 008	Bergheim, Stadt	1 614	+1,1	292	+19,7	7 186	+8,4	2 549	+48,5
362 012	Brühl, Stadt	18 394	+27,3	5 813	+54,7	48 819	+17,2	8 498	+54,7
362 016	Elsdorf, Stadt	266	-23,8	38	+72,7	548	-21,4	114	+78,1
362 020	Erfstadt, Stadt	1 186	-12,3	34	+88,9	2 213	-6,9	44	+46,7
362 024	Frechen, Stadt	5 094	-2,6	1 401	+11,5	9 089	-0,6	2 358	+8,5
362 028	Hürth, Stadt	8 009	+14,0	2 894	+42,2	29 112	+3,5	6 837	+2,6
362 032	Kerpen, Stadt	3 718	+5,8	999	+24,6	8 559	-5,7	1 623	+8,9
362 036	Pulheim, Stadt	2 635	-14,8	219	+3,3	4 965	+3,2	439	+21,3
362 040	Wesseling, Stadt	1 649	+9,9	170	-24,1	3 872	-3,1	361	-34,6
366 000	Kreis Euskirchen	26 445	+21,3	5 093	+59,8	74 250	+20,0	15 601	+19,5
366 004	Bad Münstereifel, Stadt	4 200	+7,2	346	+21,4	8 324	-0,1	501	-12,0
366 008	Blankenheim	3 386	+17,9	222	+26,9	9 427	+38,9	529	+42,6
366 012	Dahlem	5 040	+119,8	2 765	+138,6	16 304	+57,1	9 571	+24,6
366 016	Euskirchen, Stadt	3 529	+25,7	448	+24,4	5 951	+15,9	830	+1,1
366 020	Hellenthal	2 142	+8,3	310	+21,1	5 222	+31,9	788	+46,2
366 024	Kall	2 207	-3,5	111	+113,5	5 820	+9,9	227	+112,1
366 028	Mechemich, Stadt	-	-	-	-	-	-	-	-
366 032	Nettersheim	1 413	-18,7	8	-69,2	10 790	-4,7	114	-45,5
366 036	Schleiden, Stadt	3 103	+9,8	757	-0,9	8 029	+13,4	2 792	+8,3
366 040	Weilerswist	-	-	-	-	-	-	-	-
366 044	Zülpich, Stadt	433	+34,5	3	-25,0	2 269	+13,2	4	-60,0

Anmerkungen Seite 9

Noch: 2.1 Kapazität und Leistung der Beherbergungsstätten nach Verwaltungsbezirken

April 2017

Amtliche Schlüsselnummer	Verwaltungsbezirk	Betriebe		Betten			Mittlere Aufenthaltsdauer ³⁾	
		geöffnete	Veränderung ¹⁾	angebotene	Veränderung ¹⁾	mittlere Auslastung ²⁾	aller Gäste	ausländischer Gäste
370 000	Kreis Heinsberg	57	+5,6	1 574	+1,7	36,7	2,4	2,4
370 004	Erkelenz, Stadt	7	–	221	–2,6	34,0	2,0	2,6
370 008	Gangelt	3	–	45	–	34,6	2,6	3,0
370 012	Geilenkirchen, Stadt	4	–	152	+1,3	24,5	2,1	2,7
370 016	Heinsberg, Stadt	4	–	99	–	36,5	1,7	1,6
370 020	Hückelhoven, Stadt	7	+40,0	174	+6,7	32,0	2,0	1,8
370 024	Selkant	1	x	–	–	.	.	.
370 028	Übach-Palenberg, Stadt	3	–	124	–1,6	45,9	3,6	5,0
370 032	Waldfeucht	2	–	42	+2,4	.	.	.
370 036	Wassenberg, Stadt	14	–	210	+3,4	29,8	1,9	2,0
370 040	Wegberg, Stadt	12	–	507	+2,8	45,8	3,1	3,5
374 000	Oberbergischer Kreis	108	+3,8	5 718	+5,1	42,2	3,2	2,8
374 004	Bergneustadt, Stadt	8	+14,3	447	+24,9	29,8	2,3	1,8
374 008	Engelskirchen	6	–14,3	392	–3,7	75,3	8,8	1,2
374 012	Gummersbach, Stadt	16	+6,7	827	+3,8	43,6	2,2	2,7
374 016	Hückeswagen, Stadt	6	–	203	–	30,1	3,0	3,2
374 020	Lindlar	15	–	446	–	37,2	2,7	4,7
374 024	Marienheide	3	–25,0	213	–24,2	25,6	2,7	2,6
374 028	Morsbach	3	+50,0	239	+14,4	37,0	2,5	1,6
374 032	Nümbrecht	8	–	719	–	49,4	4,1	2,6
374 036	Radevormwald, Stadt	9	–	591	–3,1	39,4	3,3	1,3
374 040	Reichshof	9	–10,0	396	–5,7	62,0	13,3	7,7
374 044	Waldröhl, Stadt	6	+50,0	510	+86,8	30,3	2,4	3,9
374 048	Wiehl, Stadt	8	–	416	+1,0	36,9	2,1	2,6
374 052	Wipperfürth, Stadt	11	+22,2	319	+3,6	35,2	2,3	2,1
378 000	Rhein.-Berg. Kreis	74	–6,3	3 634	+4,9	38,6	2,5	2,3
378 004	Bergisch Gladbach, Stadt	17	–5,6	1 169	+9,9	43,0	2,2	2,2
378 008	Burscheid, Stadt	5	–	190	–	29,9	1,8	3,1
378 012	Kürten	8	–	196	+7,7	26,8	2,2	2,1
378 016	Leichlingen (Rhld.), Stadt	10	–9,1	510	–7,1	66,4	9,9	5,0
378 020	Odenthal	6	–14,3	422	+56,3	31,9	1,9	2,1
378 024	Overath, Stadt	11	–8,3	351	–5,4	24,1	2,0	2,3
378 028	Rösrath, Stadt	5	–16,7	233	–14,7	37,4	2,0	2,2
378 032	Wermelskirchen, Stadt	12	–	563	–0,2	26,0	1,7	2,0
382 000	Rhein-Sieg-Kreis	152	–0,7	9 506	–0,9	36,7	2,2	2,5
382 004	Alfter	5	–	191	+1,6	49,0	2,3	2,4
382 008	Bad Honnef, Stadt	13	–13,3	1 104	–15,6	36,5	2,1	2,5
382 012	Bornheim, Stadt	15	–	581	–2,8	38,8	2,4	5,2
382 016	Eitorf	4	–20,0	283	–4,1	34,5	2,0	2,1
382 020	Hennef (Sieg), Stadt	13	–	1 062	+8,8	48,1	3,6	2,0
382 024	Königswinter, Stadt	24	–	1 751	–3,5	33,6	1,9	1,9
382 028	Lohmar, Stadt	8	–	212	+6,5	28,4	1,8	1,6
382 032	Meckenheim, Stadt	4	–	197	–2,5	31,8	1,8	1,5
382 036	Much	7	–	389	–3,7	39,0	2,5	2,5
382 040	Neunkirchen-Seelscheid	2	–	24	–	.	.	.
382 044	Niederkassel, Stadt	5	–	214	+1,9	46,0	2,0	2,5
382 048	Rheinbach, Stadt	6	+20,0	303	+6,7	43,7	1,6	1,3
382 052	Ruppichterath	2	–	90	+4,7	.	.	.
382 056	Sankt Augustin, Stadt	3	–	126	–	54,1	2,0	3,1
382 060	Siegburg, Stadt	14	–	870	+17,3	37,1	2,1	5,1
382 064	Swisttal	5	–	851	–1,4	15,2	4,1	2,8
382 068	Troisdorf, Stadt	9	+12,5	683	+2,6	53,3	2,2	2,3
382 072	Wachtberg	4	–	251	+3,7	22,7	1,7	1,5
382 076	Windeck	9	–	324	–11,7	25,5	1,9	1,4
300 000	Reg.-Bez. Köln	1 324	+0,5	89 848	+2,6	46,2	2,1	2,0
	Kreisfreie Städte							
512 000	Bottrop	12	–	611	–1,3	39,3	2,0	1,8
513 000	Gelsenkirchen	22	–	2 137	+1,6	43,1	2,2	1,9
515 000	Münster	77	–1,3	7 869	+1,2	42,8	2,1	1,8

Anmerkungen Seite 9

Noch: 2.1 Kapazität und Leistung der Beherbergungsstätten nach Verwaltungsbezirken

April 2017

Amtliche Schlüsselnummer	Verwaltungsbezirk	Ankünfte				Übernachtungen			
		aller Gäste	Veränderung ¹⁾	ausländischer Gäste	Veränderung ¹⁾	aller Gäste	Veränderung ¹⁾	ausländischer Gäste	Veränderung ¹⁾
370 000	Kreis Heinsberg	8 836	-17,7	1 325	-19,6	20 954	-19,5	3 201	-31,8
370 004	Erkelenz, Stadt	1 118	-11,6	191	-36,5	2 256	-16,7	499	-38,2
370 008	Gangelt	859	-3,4	211	+20,6	2 226	+13,7	626	+5,6
370 012	Geilenkirchen, Stadt	528	-3,1	122	-14,7	1 116	-23,4	335	-48,5
370 016	Heinsberg, Stadt	1 240	+18,3	333	+32,7	2 124	+25,6	528	+68,7
370 020	Hückelhoven, Stadt	912	-15,0	121	-26,7	1 868	-9,3	223	-30,7
370 024	Selfkant
370 028	Übach-Palenberg, Stadt	475	+22,4	44	x	1 708	+37,0	220	x
370 032	Waldfeucht
370 036	Wassenberg, Stadt	1 355	-44,5	186	-60,8	2 591	-58,8	380	-75,6
370 040	Wegberg, Stadt	2 230	-23,3	101	-9,0	6 813	-17,5	350	-6,4
374 000	Oberbergischer Kreis	24 160	+4,6	2 036	+17,1	76 416	+11,1	5 694	+24,8
374 004	Bergneustadt, Stadt	1 728	+5,7	71	+20,3	4 000	+26,4	130	-1,5
374 008	Engelskirchen	1 007	-20,6	56	+64,7	8 855	-5,9	65	-14,5
374 012	Gummersbach, Stadt	5 060	+10,4	1 187	+23,0	10 984	+23,8	3 215	+40,1
374 016	Hückeswagen, Stadt	1 583	+109,7	54	-34,1	4 762	+160,6	174	-21,6
374 020	Lindlar	2 179	+17,9	143	+85,7	5 807	+28,5	679	+85,5
374 024	Marienheide	595	-50,9	114	-21,9	1 635	-39,4	291	-21,8
374 028	Morsbach	1 047	+2,1	28	+33,3	2 650	+13,7	44	-82,7
374 032	Nümbrecht	2 609	-7,5	82	-24,1	10 650	-11,2	215	-15,4
374 036	Radevormwald, Stadt	2 135	-22,5	28	+27,3	6 992	-5,3	36	-16,3
374 040	Reichshof	556	-19,4	7	+75,0	7 378	-4,4	54	+107,7
374 044	Waldbrol, Stadt	1 912	+125,2	110	+266,7	4 641	+123,1	428	+409,5
374 048	Wiehl, Stadt	2 246	-1,7	66	-36,5	4 634	+11,2	173	-21,0
374 052	Wipperfurth, Stadt	1 503	+9,9	90	+4,7	3 428	+29,3	190	-13,2
378 000	Rhein.-Berg. Kreis	16 884	-16,1	2 395	+4,8	42 374	-4,9	5 623	+14,0
378 004	Bergisch Gladbach, Stadt	6 908	-5,1	1 267	+25,4	15 086	+9,4	2 729	+65,7
378 008	Burscheid, Stadt	954	-0,4	133	-24,9	1 703	-5,7	411	-34,2
378 012	Kürten	746	+3,8	19	-34,5	1 656	+4,1	40	-45,2
378 016	Leichlingen (Rhld.), Stadt	1 047	-22,3	124	+25,3	10 403	-4,0	619	-10,7
378 020	Odenthal	2 075	+18,5	105	+25,0	4 034	+39,7	216	+23,4
378 024	Overath, Stadt	1 243	-16,7	276	+13,1	2 493	-12,3	627	+3,1
378 028	Rösrath, Stadt	1 322	-41,6	165	+17,0	2 611	-37,1	356	+22,8
378 032	Wermelskirchen, Stadt	2 589	-39,9	306	-39,0	4 388	-34,0	625	-24,1
382 000	Rhein-Sieg-Kreis	47 780	-14,2	6 296	-7,5	105 840	-7,8	15 865	+1,4
382 004	Alfter	1 221	-5,2	44	+10,0	2 809	-16,0	107	+44,6
382 008	Bad Honnef, Stadt	5 949	-31,6	606	-20,6	12 443	-23,5	1 513	-14,7
382 012	Bornheim, Stadt	2 829	+12,5	253	-3,4	6 771	-10,9	1 303	-25,3
382 016	Eitorf	1 491	-27,1	49	-30,0	2 935	-16,4	102	-26,1
382 020	Hennef (Sieg), Stadt	4 210	-7,6	273	-0,7	15 311	-1,4	553	-11,9
382 024	Königswinter, Stadt	9 619	-21,3	1 448	-16,0	17 907	-17,4	2 819	-21,9
382 028	Lohmar, Stadt	1 356	+2,9	107	+12,6	2 445	+27,2	173	+29,1
382 032	Meckenheim, Stadt	1 035	-13,3	176	+20,5	1 882	-18,4	260	-35,8
382 036	Much	1 814	-16,4	444	+122,0	4 555	+16,9	1 126	+117,0
382 040	Neunkirchen-Seelscheid
382 044	Nieder-kassel, Stadt	1 478	-11,2	478	+21,0	2 953	+4,6	1 194	+29,5
382 048	Rheinbach, Stadt	2 517	-6,0	376	-16,1	3 968	-7,3	496	-31,8
382 052	Ruppichterath
382 056	Sankt Augustin, Stadt	1 042	-15,6	49	+2,1	2 044	-0,8	154	-3,1
382 060	Siegburg, Stadt	4 522	-8,0	571	-30,7	9 686	+11,6	2 890	+38,1
382 064	Swisttal	945	-2,3	101	-22,3	3 883	-18,1	282	-11,9
382 068	Troisdorf, Stadt	4 991	-3,9	1 211	-3,1	10 928	+14,9	2 734	+29,0
382 072	Wachtberg	985	-16,0	52	-44,1	1 711	-18,5	78	-62,0
382 076	Windeck	1 280	+0,3	40	+53,8	2 474	-26,1	55	+7,8
300 000	Reg.-Bez. Köln	620 128	+1,2	157 874	+11,1	1 277 192	+5,0	322 976	+10,0
	Kreisfreie Städte								
512 000	Bottrop	3 669	+13,7	727	+4,2	7 209	+5,3	1 339	+4,8
513 000	Gelsenkirchen	12 464	+6,7	2 556	+36,9	27 803	-7,2	4 749	+25,5
515 000	Münster	48 977	-14,7	4 662	+0,8	104 290	-14,2	8 464	-8,2

Anmerkungen Seite 9

Noch: 2.1 Kapazität und Leistung der Beherbergungsstätten nach Verwaltungsbezirken

April 2017

Amtliche Schlüsselnummer	Verwaltungsbezirk	Betriebe		Betten			Mittlere Aufenthaltsdauer ³⁾	
		geöffnete	Veränderung ¹⁾	angebotene	Veränderung ¹⁾	mittlere Auslastung ²⁾	aller Gäste	ausländischer Gäste
554 000	Kreis Borken	136	-1,4	5 374	-3,3	34,1	2,1	2,2
554 004	Ahaus, Stadt	13	-	538	-4,6	31,7	2,0	2,2
554 008	Bocholt, Stadt	17	-5,6	576	-5,1	36,9	1,9	2,0
554 012	Borken, Stadt	16	-5,9	692	-14,5	31,9	2,8	4,8
554 016	Gescher, Stadt	4	+33,3	126	+14,5	44,0	1,4	1,4
554 020	Gronau (Westf.), Stadt	20	-	794	-	36,2	2,2	2,2
554 024	Heek	2	-	178	-	.	.	.
554 028	Heiden	3	-	121	-	28,6	2,8	1,9
554 032	Isselburg, Stadt	5	-	138	-	26,1	1,5	1,3
554 036	Legden	6	-	586	-	33,2	1,9	1,5
554 040	Raesfeld	7	-	199	-1,0	36,2	2,0	1,5
554 044	Reken	11	+10,0	322	+15,4	36,2	2,1	2,9
554 048	Rhede, Stadt	5	-	83	-	30,7	1,5	1,2
554 052	Schöppingen	7	-12,5	227	-8,8	24,5	2,2	2,2
554 056	Stadtlohn, Stadt	3	-	43	-12,2	.	.	.
554 060	Südlohn	3	-	159	-	41,2	2,0	1,9
554 064	Velen, Stadt	7	-12,5	370	-9,3	30,8	2,0	1,6
554 068	Vreden, Stadt	7	-	222	+0,5	40,3	1,8	2,2
558 000	Kreis Coesfeld	84	+1,2	3 821	-	52,9	4,2	2,2
558 004	Ascheberg	6	-14,3	336	-6,9	32,4	2,1	1,8
558 008	Billerbeck, Stadt	7	+16,7	387	+6,9	45,9	2,7	2,1
558 012	Coesfeld, Stadt	9	+28,6	332	+16,9	40,1	1,9	1,5
558 016	Dülmen, Stadt	13	-	424	-	32,4	2,2	3,2
558 020	Havixbeck	7	-12,5	180	-18,9	44,4	5,5	12,2
558 024	Lüdinghausen, Stadt	10	+11,1	168	+7,7	24,2	1,8	1,6
558 028	Nordkirchen	4	-	1 160	+11,9	.	.	.
558 032	Nottuln	10	-9,1	322	-27,8	29,9	2,2	1,3
558 036	Olfen, Stadt	4	-	56	-	.	.	.
558 040	Rosendahl	3	-	83	-	16,4	1,6	1,0
558 044	Senden	11	-	373	-4,1	34,5	1,8	2,2
562 000	Kreis Recklinghausen	94	+1,1	4 485	-1,6	43,7	2,0	1,9
562 004	Castrop-Rauxel, Stadt	9	+12,5	501	+6,6	37,9	1,8	1,8
562 008	Datteln, Stadt	10	-9,1	334	-4,8	55,0	2,6	4,4
562 012	Dorsten, Stadt	19	-	462	-16,5	33,2	2,0	3,7
562 014	Gladbeck, Stadt	6	-	455	-	74,0	1,5	1,4
562 016	Haltern am See, Stadt	20	-	948	-	43,6	2,4	1,7
562 020	Herten, Stadt	4	-	222	+2,8	41,9	1,6	1,8
562 024	Marl, Stadt	9	-	430	+0,5	34,2	1,8	1,7
562 028	Oer-Erkenschwick, Stadt	5	-	460	-4,2	22,6	2,1	2,5
562 032	Recklinghausen, Stadt	9	+12,5	587	+2,3	51,9	2,1	2,9
562 036	Waltrop, Stadt	3	-	86	+1,2	39,9	2,1	2,0
566 000	Kreis Steinfurt	180	+1,7	5 475	+1,6	37,5	2,6	2,4
566 004	Altenberge	4	-	192	-	32,6	1,6	1,8
566 008	Emsdetten, Stadt	11	-	408	-1,4	23,4	2,2	8,5
566 012	Greven, Stadt	12	+9,1	363	+17,1	31,2	1,4	1,2
566 016	Hörstel, Stadt	16	+6,7	363	+1,4	37,6	2,9	3,2
566 020	Hopsten	2	+100,0	22	+120,0	.	.	.
566 024	Horstmar, Stadt	3	-	55	-	37,0	2,3	-
566 028	Ibbenbüren, Stadt	15	-	451	-0,7	38,5	1,9	1,3
566 032	Ladbergen	9	-	176	-5,4	34,0	1,7	1,2
566 036	Laer	3	-	76	-	33,0	3,2	7,8
566 040	Lengerich, Stadt	8	-	141	-16,1	31,0	2,5	4,2
566 044	Lienen	7	-	125	-	41,1	3,9	6,8
566 048	Lotte	1	-	14	-	.	.	.
566 052	Metelen	3	-	87	-	32,3	2,7	-
566 056	Mettingen	8	-	227	-0,4	60,7	6,3	3,7
566 060	Neuenkirchen	3	-	94	-4,1	46,3	4,4	17,9
566 064	Nordwalde	3	-	172	-	26,4	3,0	-
566 068	Ochtrup, Stadt	5	-	102	-	23,4	1,6	1,4
566 072	Recke	5	-	117	-9,3	41,7	3,2	2,0
566 076	Rheine, Stadt	20	-4,8	826	-0,6	42,0	2,9	2,3
566 080	Saerbeck	6	-	218	-	36,5	2,0	1,0
566 084	Steinfurt, Stadt	9	-	238	+0,8	29,3	2,3	6,6
566 088	Tecklenburg, Stadt	19	-	809	+5,8	45,3	3,5	2,5
566 092	Westerkappeln	3	-	49	-	59,3	3,6	3,5
566 096	Wettringen	5	+25,0	150	+35,1	27,2	3,7	3,8

Anmerkungen Seite 9

Noch: 2.1 Kapazität und Leistung der Beherbergungsstätten nach Verwaltungsbezirken

April 2017

Amtliche Schlüsselnummer	Verwaltungsbezirk	Ankünfte				Übernachtungen			
		aller Gäste	Veränderung ¹⁾	ausländischer Gäste	Veränderung ¹⁾	aller Gäste	Veränderung ¹⁾	ausländischer Gäste	Veränderung ¹⁾
554 000	Kreis Borken	28 914	-2,3	3 627	-10,0	59 444	+4,5	7 802	-8,8
554 004	Ahaus, Stadt	2 824	+3,4	289	+5,1	5 677	-1,1	627	-1,6
554 008	Bocholt, Stadt	4 324	+1,5	691	-4,6	8 288	-1,4	1 354	-6,0
554 012	Borken, Stadt	2 453	-30,8	215	+6,4	6 846	-16,7	1 042	-4,1
554 016	Gescher, Stadt	1 196	+42,6	52	+420,0	1 683	+42,1	71	+446,2
554 020	Gronau (Westf.), Stadt	4 231	+7,4	949	+21,7	9 290	+14,5	2 073	+1,6
554 024	Heek
554 028	Heiden	367	-10,3	16	+33,3	1 038	-17,1	30	+36,4
554 032	Isselburg, Stadt	724	-11,6	235	-25,6	1 082	+4,6	309	-19,3
554 036	Legden	3 020	-25,6	210	-71,9	5 834	-9,9	308	-65,7
554 040	Raesfeld	1 054	-1,8	70	+40,0	2 160	+18,0	102	+36,0
554 044	Reken	1 898	+49,1	126	+34,0	3 986	+61,8	364	+67,0
554 048	Rhede, Stadt	688	+8,5	114	+37,3	1 005	+1,2	136	+9,7
554 052	Schöppingen	755	-4,8	24	-73,6	1 671	-17,1	53	-85,2
554 056	Stadtlohn, Stadt
554 060	Südlohn	963	-6,8	139	-25,7	1 963	+18,6	269	-10,9
554 064	Velen, Stadt	1 838	-8,7	180	+5,3	3 674	-5,6	289	-37,8
554 068	Vreden, Stadt	1 512	+15,1	261	+7,4	2 735	+44,2	578	+35,7
558 000	Kreis Coesfeld	14 562	-5,7	1 050	-0,8	61 598	+17,8	2 312	+4,4
558 004	Ascheberg	1 494	-11,3	203	+5,2	3 147	-5,3	368	+16,8
558 008	Billerbeck, Stadt	1 987	-6,9	138	+4,5	5 382	+7,6	290	-14,7
558 012	Coesfeld, Stadt	2 146	-15,0	148	-5,7	4 030	+5,2	215	-17,3
558 016	Dülmen, Stadt	1 963	-4,9	154	-6,7	4 304	+12,8	494	+40,7
558 020	Havixbeck	433	+5,6	22	-47,6	2 395	+165,5	269	+149,1
558 024	Lüdinghausen, Stadt	902	+5,7	25	+4,2	1 611	+14,3	39	+8,3
558 028	Nordkirchen
558 032	Nottuln	1 333	-18,9	131	-3,0	2 884	-12,4	171	-38,3
558 036	Olfen, Stadt
558 040	Rosendahl	473	+16,2	20	-33,3	768	+8,3	20	-33,3
558 044	Senden	2 168	+3,5	174	+33,8	4 002	+15,1	385	-6,3
562 000	Kreis Recklinghausen	31 507	+2,1	6 190	+37,0	62 101	+9,0	11 667	+28,4
562 004	Castrop-Rauxel, Stadt	3 225	-12,0	300	-30,9	5 697	-4,5	553	-23,8
562 008	Datteln, Stadt	2 499	-5,1	109	-27,3	6 461	+9,6	484	-33,7
562 012	Dorsten, Stadt	2 645	+2,9	411	+1,2	5 406	+1,6	1 538	+66,1
562 014	Gladbeck, Stadt	6 678	+54,1	3 666	+138,7	10 154	+43,1	5 263	+91,4
562 016	Haltern am See, Stadt	5 811	-15,7	248	-	13 857	+3,5	418	+7,7
562 020	Herten, Stadt	1 783	+3,5	191	-11,6	2 789	+9,0	341	-1,4
562 024	Marl, Stadt	2 437	+1,4	488	+60,5	4 413	-1,1	844	+54,0
562 028	Oer-Erkenschwick, Stadt	1 495	+9,8	23	-23,3	3 162	+6,0	57	-5,0
562 032	Recklinghausen, Stadt	4 454	-6,2	695	-37,7	9 132	+11,7	2 049	-11,0
562 036	Waltrop, Stadt	480	-10,6	59	-24,4	1 030	-9,8	120	-61,5
566 000	Kreis Steinfurt	28 559	+4,7	3 475	-4,5	74 499	+17,8	8 500	+4,8
566 004	Altenberge	1 183	-13,0	35	-36,4	1 894	-3,0	62	-79,5
566 008	Emsdetten, Stadt	1 327	-16,9	68	-20,9	2 869	+4,9	577	+93,6
566 012	Greven, Stadt	3 933	+56,1	602	+28,9	5 404	+30,7	730	+35,4
566 016	Hörstel, Stadt	2 730	+14,1	213	-0,5	7 902	+41,1	683	+39,1
566 020	Hopsten
566 024	Horstmar, Stadt	263	+7,8	-	-	611	+8,9	-	-
566 028	Ibbenbüren, Stadt	2 868	+8,8	318	+17,3	5 426	+30,2	416	+5,6
566 032	Ladbergen	1 249	-3,5	200	+8,7	2 181	+11,5	235	-4,5
566 036	Laer	234	+4,9	6	-25,0	753	+54,3	47	+235,7
566 040	Lengerich, Stadt	579	-2,4	60	+27,7	1 472	-1,3	250	+1,6
566 044	Lienen	546	+33,8	169	+7,0	2 136	+27,0	1 146	+11,7
566 048	Lotte
566 052	Metelen	308	+41,3	-	-	844	+88,4	-	-
566 056	Mettingen	681	+16,0	53	-22,1	4 288	+1,9	198	-21,7
566 060	Neuenkirchen	298	-23,8	23	-23,3	1 307	+2,0	412	-7,8
566 064	Nordwalde	456	-23,9	-	-	1 360	-23,9	-	-
566 068	Ochtrup, Stadt	442	-18,1	88	-9,3	717	-11,9	121	-6,9
566 072	Recke	504	+51,8	42	-16,0	1 619	+51,7	82	-28,7
566 076	Rheine, Stadt	3 550	-16,1	498	-24,2	10 295	+1,1	1 133	-14,6
566 080	Saerbeck	1 200	-25,1	477	-28,6	2 390	-8,2	478	-29,8
566 084	Steinfurt, Stadt	907	-7,9	44	-21,4	2 089	+2,8	291	+50,8
566 088	Tecklenburg, Stadt	3 984	+9,2	435	+2,8	14 055	+19,8	1 082	+0,2
566 092	Westerkappeln	239	-9,5	20	-48,7	872	+50,1	70	-45,3
566 096	Wettringen	996	+89,7	102	+104,0	3 707	+159,8	392	+157,9

Anmerkungen Seite 9

Noch: 2.1 Kapazität und Leistung der Beherbergungsstätten nach Verwaltungsbezirken

April 2017

Amtliche Schlüsselnummer	Verwaltungsbezirk	Betriebe		Betten			Mittlere Aufenthaltsdauer ³⁾	
		geöffnete	Veränderung ¹⁾	angebotene	Veränderung ¹⁾	mittlere Auslastung ²⁾	aller Gäste	ausländischer Gäste
570 000	Kreis Warendorf	86	-1,1	3 100	+2,1	33,7	2,5	2,6
570 004	Ahlen, Stadt	7	-	293	+3,9	26,0	2,1	2,4
570 008	Beckum, Stadt	8	-	246	+0,8	30,2	2,1	2,5
570 012	Beelen	3	-	62	-	26,5	2,3	4,5
570 016	Drensteinfurt, Stadt	4	-20,0	86	-16,5	32,2	1,6	3,2
570 020	Ennigerloh, Stadt	6	-	179	+4,7	26,2	2,5	3,4
570 024	Everswinkel	5	-	141	-0,7	17,3	2,3	2,7
570 028	Oelde, Stadt	10	-	385	-1,3	21,7	1,8	2,3
570 032	Ostbevern	6	-	311	+0,3	33,1	1,4	1,9
570 036	Sassenberg, Stadt	6	-	89	-	25,4	3,8	3,1
570 040	Sendenhorst, Stadt	7	-	242	-0,8	56,1	4,3	2,8
570 044	Telgte, Stadt	5	-28,6	265	-13,7	67,8	3,8	1,8
570 048	Wadersloh	5	+25,0	103	+51,5	27,5	2,3	7,4
570 052	Warendorf, Stadt	14	+7,7	698	+11,9	31,6	2,4	2,7
500 000	Reg.-Bez. Münster	691	+0,1	32 872	-	40,9	2,4	2,0
711 000	Kreisfreie Stadt Bielefeld	62	+8,8	4 514	+12,3	42,2	2,0	2,3
754 000	Kreis Gütersloh	109	+2,8	4 348	+1,5	33,6	2,1	2,5
754 004	Borgholzhausen, Stadt	3	-	67	-	.	.	.
754 008	Gütersloh, Stadt	22	-	1 154	+0,6	34,5	2,2	2,0
754 012	Halle (Westf.), Stadt	8	-	488	-0,2	37,4	2,0	2,3
754 016	Harsewinkel, Stadt	8	-	505	+5,6	31,4	1,9	2,1
754 020	Herzebrock-Clarholz	3	-	96	-1,0	28,4	2,4	2,0
754 024	Langenberg	1	-50,0	30	-26,8	.	.	.
754 028	Rheda-Wiedenbrück, Stadt	17	+6,3	603	+0,2	32,0	1,7	1,5
754 032	Rietberg, Stadt	8	+33,3	310	+26,0	33,7	1,9	1,5
754 036	Schloß Holte-Stukenbrock, Stadt	17	+21,4	455	+10,2	27,2	2,6	3,6
754 040	Steinhagen	4	-	124	-3,1	42,0	1,9	4,6
754 044	Verl, Stadt	7	-12,5	199	-5,7	45,1	3,1	8,4
754 048	Versmold, Stadt	6	-	124	-19,5	20,9	3,3	2,2
754 052	Werther (Westf.), Stadt	5	-16,7	193	-8,1	41,8	2,3	1,5
758 000	Kreis Herford	56	+9,8	2 560	+11,5	41,5	4,3	3,1
758 004	Bünde, Stadt	6	-	188	-	40,8	2,4	2,7
758 008	Enger, Stadt	-	-	-	-	-	-	-
758 012	Herford, Stadt	14	+16,7	473	+11,0	26,7	1,9	3,5
758 016	Hiddenhausen	4	-	221	+3,8	26,0	1,9	2,8
758 020	Kirchlengern	1	-	17	-	.	.	.
758 024	Löhne, Stadt	7	+16,7	377	-	80,2	18,1	9,8
758 028	Rödinghausen	6	+20,0	280	+75,0	36,7	3,1	12,6
758 032	Spenge, Stadt	3	+50,0	167	+119,7	.	.	.
758 036	Vlotho, Stadt	15	-	837	-0,1	43,2	6,4	2,0
762 000	Kreis Höxter	133	+2,3	6 332	+2,3	47,8	4,9	2,9
762 004	Bad Driburg, Stadt	40	-	2 807	+0,2	71,6	9,0	2,8
762 008	Beverungen, Stadt	17	+13,3	498	+14,2	27,1	2,3	2,0
762 012	Borgentreich, Stadt	3	+200,0	55	+71,9	22,5	3,9	19,0
762 016	Brakel, Stadt	12	+20,0	480	+29,0	26,8	2,3	3,0
762 020	Höxter, Stadt	23	-	889	-3,4	33,8	2,8	2,4
762 024	Marienmünster, Stadt	5	-37,5	128	-26,4	28,8	2,5	2,9
762 028	Nieheim, Stadt	8	-20,0	523	-4,7	23,0	3,9	5,1
762 032	Steinheim, Stadt	4	-	120	+12,1	22,8	2,1	2,1
762 036	Warburg, Stadt	17	+6,3	638	+8,1	29,4	2,3	1,8
762 040	Willebadessen, Stadt	4	+33,3	194	-7,2	33,8	2,8	2,4
766 000	Kreis Lippe	200	+4,2	9 112	-0,4	47,2	4,0	2,4
766 004	Augustdorf	2	-33,3	56	-38,5	.	.	.
766 008	Bad Salzuffeln, Stadt	53	+6,0	3 661	-4,1	60,0	5,7	2,2
766 012	Barntrop, Stadt	3	+50,0	38	+137,5	.	.	.
766 016	Blomberg, Stadt	6	+50,0	187	+15,4	34,5	1,9	2,1
766 020	Detmold, Stadt	21	-8,7	759	-2,2	40,8	2,0	2,1
766 024	Dörentrup	8	+14,3	273	+21,3	29,9	2,7	2,4
766 028	Extertal	10	+42,9	315	+44,5	35,6	4,6	3,0
766 032	Horn-Bad Meinberg, Stadt	36	-2,7	2 227	-1,5	49,4	4,3	2,9

Anmerkungen Seite 9

Noch: 2.1 Kapazität und Leistung der Beherbergungsstätten nach Verwaltungsbezirken

April 2017

Amtliche Schlüsselnummer	Verwaltungsbezirk	Ankünfte				Übernachtungen			
		aller Gäste	Veränderung ¹⁾	ausländischer Gäste	Veränderung ¹⁾	aller Gäste	Veränderung ¹⁾	ausländischer Gäste	Veränderung ¹⁾
570 000	Kreis Warendorf	13 411	-7,1	1 419	-6,2	33 613	-3,8	3 679	-16,7
570 004	Ahlen, Stadt	1 074	-9,1	185	+63,7	2 289	-12,0	435	+58,2
570 008	Beckum, Stadt	1 063	-11,9	179	+10,5	2 231	-15,4	448	-31,8
570 012	Beelen	215	-3,2	33	-45,0	493	+17,9	147	+7,3
570 016	Drensteinfurt, Stadt	518	+1,6	91	+160,0	830	+18,1	287	x
570 020	Ennigerloh, Stadt	567	-23,4	71	-41,8	1 405	-9,4	238	-16,5
570 024	Everswinkel	323	-14,1	32	+128,6	730	-8,6	87	+248,0
570 028	Oelde, Stadt	1 226	-27,8	294	-26,9	2 181	-42,4	663	-58,7
570 032	Ostbevern	2 001	+11,5	83	-18,6	2 811	+6,7	160	-34,7
570 036	Sassenberg, Stadt	987	+54,0	99	+16,5	3 720	+9,4	304	+21,1
570 040	Sendenhorst, Stadt	941	-5,4	80	-23,8	4 071	+0,8	227	+11,8
570 044	Telgte, Stadt	1 408	-18,5	87	-38,3	5 391	-9,5	158	-36,3
570 048	Wadersloh	369	+71,6	7	+16,7	850	+41,0	52	-11,9
570 052	Warendorf, Stadt	2 719	-13,0	178	+7,9	6 611	+14,0	473	+24,1
500 000	Reg.-Bez. Münster	182 063	-4,1	23 706	+8,0	430 557	+1,8	48 512	+3,9
711 000	Kreisfreie Stadt Bielefeld	29 140	-3,5	4 327	+31,0	57 135	+7,8	9 839	+29,8
754 000	Kreis Gütersloh	21 795	-13,0	2 817	-24,8	46 803	-5,0	6 975	-23,4
754 004	Borgholzhausen, Stadt
754 008	Gütersloh, Stadt	5 354	-14,9	1 234	-19,0	11 936	-9,9	2 499	-19,0
754 012	Halle (Westf.), Stadt	2 734	-18,9	201	-25,0	5 473	-9,8	463	-24,3
754 016	Harsewinkel, Stadt	2 401	-18,4	361	-45,1	4 668	-20,8	761	-47,8
754 020	Herzebrock-Clarholz	343	-21,5	46	-28,1	817	+3,8	93	-30,6
754 024	Langenberg
754 028	Rheda-Wiedenbrück, Stadt	3 519	-11,1	298	-3,9	5 838	-7,1	452	-11,4
754 032	Rietberg, Stadt	1 696	-11,4	73	-30,5	3 138	+3,0	109	-33,1
754 036	Schloß Holte-Stukenbrock, Stadt	1 854	+6,1	179	-14,4	4 806	+4,6	650	-25,5
754 040	Steinhagen	812	-32,1	17	-26,1	1 563	-13,6	79	+6,8
754 044	Verl, Stadt	882	+3,0	180	+8,4	2 695	-4,4	1 514	-1,8
754 048	Versmold, Stadt	810	+5,1	17	+6,3	2 679	+46,0	37	+54,2
754 052	Werther (Westf.), Stadt	1 061	-13,5	200	-49,0	2 423	+13,3	305	-49,8
758 000	Kreis Herford	7 563	-11,0	711	+6,1	32 600	+5,1	2 185	+61,3
758 004	Bünde, Stadt	962	-20,4	95	+18,8	2 301	-9,9	261	+59,1
758 008	Enger, Stadt
758 012	Herford, Stadt	2 111	-15,9	250	-1,2	4 055	+1,7	880	+86,8
758 016	Hiddenhausen	901	-14,1	82	+20,6	1 723	-12,4	233	+83,5
758 020	Kirchlengern
758 024	Löhne, Stadt	503	-27,1	4	-78,9	9 117	-1,5	39	-18,8
758 028	Rödinghausen	1 008	+48,2	19	+171,4	3 079	+137,6	239	x
758 032	Spenge, Stadt
758 036	Vlotho, Stadt	1 759	-15,6	260	+7,4	11 224	-3,1	531	-0,2
762 000	Kreis Höxter	19 203	+0,1	1 059	+6,1	93 559	+2,5	3 120	-6,5
762 004	Bad Driburg, Stadt	6 761	+4,0	183	-29,9	60 522	+2,5	515	-60,2
762 008	Beverungen, Stadt	1 888	-5,8	114	-14,9	4 415	-12,6	225	-52,9
762 012	Borgentreich, Stadt	96	+433,3	1	.	372	+94,8	19	+46,2
762 016	Brakel, Stadt	1 707	+42,1	39	+225,0	4 003	+28,9	118	+391,7
762 020	Höxter, Stadt	3 902	-3,8	220	-2,2	11 100	-4,0	525	-6,1
762 024	Marienmünster, Stadt	451	+15,1	53	-8,6	1 105	+26,7	156	-24,3
762 028	Nieheim, Stadt	940	-35,2	201	+175,3	3 705	+6,1	1 020	+345,4
762 032	Steinheim, Stadt	397	-8,7	27	+68,8	822	+12,9	57	+83,9
762 036	Warburg, Stadt	2 364	-1,8	83	-28,4	5 546	+2,2	152	-29,0
762 040	Willebadessen, Stadt	697	-3,3	138	+35,3	1 969	+12,6	333	+14,8
766 000	Kreis Lippe	34 554	+6,0	3 904	+6,4	138 168	+11,2	9 503	+18,8
766 004	Augustdorf
766 008	Bad Salzuflen, Stadt	11 800	-0,4	1 524	-0,1	67 664	-0,1	3 323	+5,1
766 012	Barntrop, Stadt
766 016	Blomberg, Stadt	1 043	+21,6	220	+49,7	1 934	+22,5	461	+37,2
766 020	Detmold, Stadt	4 844	+0,5	624	+0,3	9 582	+9,3	1 339	-1,3
766 024	Dörentrup	906	+68,1	17	-19,0	2 451	+95,9	40	-13,0
766 028	Extertal	916	+2,8	105	+105,9	4 173	+37,2	312	+176,1
766 032	Horn-Bad Meinberg, Stadt	7 732	+5,9	567	-22,5	33 413	+20,2	1 670	+16,4

Anmerkungen Seite 9

Noch: 2.1 Kapazität und Leistung der Beherbergungsstätten nach Verwaltungsbezirken

April 2017

Amtliche Schlüsselnummer	Verwaltungsbezirk	Betriebe		Betten			Mittlere Aufenthaltsdauer ³⁾	
		geöffnete	Veränderung ¹⁾	angebotene	Veränderung ¹⁾	mittlere Auslastung ²⁾	aller Gäste	ausländischer Gäste
	Noch: Kreis Lippe							
766 036	Kalletal	10	–	236	–1,7	20,5	3,4	1,8
766 040	Lage, Stadt	9	+12,5	199	–	37,2	3,2	6,9
766 044	Lemgo, Stadt	10	–	323	–0,6	31,7	1,9	2,7
766 048	Leopoldshöhe	3	–	39	–22,0	31,1	1,6	–
766 052	Lügde, Stadt	12	+9,1	326	+12,4	19,4	2,0	2,6
766 056	Oerlinghausen, Stadt	5	–	169	–	29,2	2,5	1,7
766 060	Schieder-Schwalenberg, Stadt	12	+9,1	304	+2,7	25,8	2,6	2,9
766 064	Schlangen	–	–100,0	–	–100,0	–	–	–
770 000	Kreis Minden-Lübbecke	114	+2,7	6 617	–	60,0	4,9	2,3
770 004	Bad Oeynhausen, Stadt	26	–3,7	3 412	–0,9	75,7	7,6	2,3
770 008	Espelkamp, Stadt	7	+16,7	215	+12,6	31,6	2,2	2,3
770 012	Hille	4	–	147	–	54,0	3,5	3,2
770 016	Hüllhorst	3	–	86	–	.	.	.
770 020	Lübbecke, Stadt	4	+33,3	109	+43,4	.	.	.
770 024	Minden, Stadt	19	+18,8	687	–5,8	34,9	1,9	2,1
770 028	Petershagen, Stadt	14	–6,7	629	+0,8	47,4	4,9	2,6
770 032	Porta Westfalica, Stadt	11	–	322	+13,4	30,1	1,8	1,5
770 036	Preußisch-Oldendorf, Stadt	11	–15,4	618	–9,6	65,2	7,9	4,9
770 040	Rahden, Stadt	5	–	188	+13,9	35,3	2,0	2,5
770 044	Stemwede	10	+25,0	204	+10,3	30,4	2,4	3,3
774 000	Kreis Paderborn	108	–1,8	5 602	+0,6	48,6	2,7	1,7
774 004	Altenbeken	2	–	34	–	.	.	.
774 008	Bad Lippspringe, Stadt	19	+5,6	1 395	+3,8	75,8	4,4	2,3
774 012	Borchen	7	–	266	–1,8	50,4	5,8	5,6
774 016	Büren, Stadt	12	–14,3	498	–6,2	33,8	2,3	2,6
774 020	Delbrück, Stadt	8	–11,1	258	–7,5	35,0	1,9	1,7
774 024	Hövelhof	9	–	258	–0,4	34,4	2,5	2,4
774 028	Lichtenau, Stadt	6	–	139	–	18,4	3,7	6,2
774 032	Paderborn, Stadt	31	+6,9	2 137	+5,2	37,8	1,7	1,9
774 036	Salzkotten, Stadt	2	–	69	–	.	.	.
774 040	Bad Wünnenberg, Stadt	12	–14,3	548	–10,5	60,3	3,0	1,1
700 000	Reg.-Bez. Detmold	782	+3,3	39 085	+2,5	47,2	3,4	2,2
	Kreisfreie Städte							
911 000	Bochum	40	–	3 987	–	47,3	1,6	1,6
913 000	Dortmund	65	+3,2	7 184	+2,0	49,7	1,7	1,6
914 000	Hagen	25	–	1 485	–0,7	50,8	2,8	2,1
915 000	Hamm	24	–4,0	1 221	–6,2	34,5	1,5	1,5
916 000	Herne	12	–	588	+3,0	29,6	1,9	1,6
954 000	Ennepe-Ruhr-Kreis	67	+1,5	3 241	–0,1	43,3	2,9	2,0
954 004	Breckerfeld, Stadt	4	–	189	–2,1	18,1	2,0	1,2
954 008	Ennepetal, Stadt	4	–	250	–	81,2	10,6	1,8
954 012	Gevelsberg, Stadt	3	–	109	+1,9	43,9	1,9	1,9
954 016	Hattingen, Stadt	21	–	1 031	–0,3	51,6	4,2	3,4
954 020	Herdecke, Stadt	4	–	383	+12,3	33,4	1,7	1,3
954 024	Schwelm, Stadt	8	+14,3	327	–7,6	33,7	2,0	1,7
954 028	Sprockhövel, Stadt	7	–	354	–1,1	42,4	2,3	1,9
954 032	Wetter (Ruhr), Stadt	6	–	177	–8,3	27,8	2,0	1,7
954 036	Witten, Stadt	10	–	421	+1,7	35,8	2,0	2,2
958 000	Hochsauerlandkreis	461	–1,7	26 022	+0,2	42,5	3,4	3,3
958 004	Arnsberg, Stadt	25	–	1 322	+2,2	34,8	2,3	1,7
958 008	Bestwig	17	–	936	+0,3	34,2	2,7	3,5
958 012	Brilon, Stadt	29	–	1 288	–2,1	32,2	3,4	2,9
958 016	Eslohe (Sauerland)	24	–	995	–0,6	40,4	3,8	3,7
958 020	Hallenberg, Stadt	11	–	500	+0,2	45,3	2,5	2,7
958 024	Marsberg, Stadt	11	–	315	+12,1	28,8	2,3	2,7
958 028	Medebach, Stadt	20	–4,8	3 875	–0,3	65,3	4,2	5,1
958 032	Meschede, Stadt	27	–	1 107	–0,5	32,9	2,5	2,4
958 036	Olsberg, Stadt	41	–2,4	1 256	–1,6	42,6	3,2	2,2
958 040	Schmallenberg, Stadt	103	–4,6	4 367	–0,3	53,2	4,2	3,0
958 044	Sundern (Sauerland), Stadt	33	–2,9	1 436	–1,6	43,1	2,5	2,9
958 048	Winterberg, Stadt	120	–	8 625	+1,1	32,0	3,1	3,1

Anmerkungen Seite 9

Noch: 2.1 Kapazität und Leistung der Beherbergungsstätten nach Verwaltungsbezirken

April 2017

Amtliche Schlüsselnummer	Verwaltungsbezirk	Ankünfte				Übernachtungen			
		aller Gäste	Veränderung ¹⁾	ausländischer Gäste	Veränderung ¹⁾	aller Gäste	Veränderung ¹⁾	ausländischer Gäste	Veränderung ¹⁾
	Noch: Kreis Lippe								
766 036	Kalletal	1 625	+160,8	105	+320,0	5 573	+187,0	186	+342,9
766 040	Lage, Stadt	719	+21,2	21	+90,9	2 321	+56,5	145	+302,8
766 044	Lemgo, Stadt	1 679	-2,4	221	+41,7	3 206	+2,4	597	+80,9
766 048	Leopoldshöhe	229	+36,3	-	-100,0	364	-4,5	-	-100,0
766 052	Lügde, Stadt	993	+24,3	129	+115,0	1 954	+9,7	337	+13,9
766 056	Oerlinghausen, Stadt	589	-33,1	3	-25,0	1 480	-19,9	5	-37,5
766 060	Schieder-Schwalenberg, Stadt	1 180	-3,8	265	+23,3	3 067	+12,1	764	+43,1
766 064	Schlangen	-	-100,0	-	-	-	-100,0	-	-
770 000	Kreis Minden-Lübbecke	25 131	-4,3	2 615	-24,2	123 205	+3,8	5 992	-20,7
770 004	Bad Oeynhausen, Stadt	10 196	-6,2	624	-26,5	77 510	+0,8	1 412	-26,8
770 008	Espelkamp, Stadt	938	+11,9	135	-10,6	2 085	+14,9	307	-27,8
770 012	Hille	684	+0,1	287	+43,5	2 381	-3,6	928	+50,2
770 016	Hüllhorst
770 020	Lübbecke, Stadt
770 024	Minden, Stadt	4 142	-22,9	668	-45,6	7 940	-7,3	1 425	-31,4
770 028	Petershagen, Stadt	2 080	-0,4	173	+13,8	10 236	+13,5	449	+4,9
770 032	Porta Westfalica, Stadt	2 483	+66,6	206	-9,3	4 470	+75,6	301	-9,9
770 036	Preußisch-Oldendorf, Stadt	1 524	-30,3	22	-79,0	12 093	-	108	-82,0
770 040	Rahden, Stadt	990	+14,5	95	-7,8	1 992	+9,7	242	-2,4
770 044	Stemwede	957	+50,9	72	+33,3	2 332	+74,0	235	+106,1
774 000	Kreis Paderborn	31 282	+10,0	5 701	+58,0	83 169	+1,1	9 549	-8,5
774 004	Altenbeken
774 008	Bad Lippspringe, Stadt	7 363	+21,4	278	-26,5	32 513	+10,8	629	-36,3
774 012	Borchen	690	-14,2	67	-2,9	4 025	-17,3	376	-31,1
774 016	Büren, Stadt	2 240	-22,4	203	-46,4	5 055	-2,0	526	-37,2
774 020	Delbrück, Stadt	1 347	-3,6	297	+19,8	2 571	+16,9	515	+40,7
774 024	Hövelhof	1 133	+24,6	132	-2,2	2 809	+10,7	315	-56,2
774 028	Lichtenau, Stadt	205	+192,9	29	+61,1	766	+257,9	179	+62,7
774 032	Paderborn, Stadt	14 663	+4,7	2 236	+45,4	24 671	-6,9	4 220	+16,8
774 036	Salzkotten, Stadt
774 040	Bad Wünnenberg, Stadt	3 396	+73,8	2 429	+205,2	10 189	-6,9	2 734	-14,9
700 000	Reg.-Bez. Detmold	168 668	-0,9	21 134	+8,7	574 639	+4,5	47 163	-0,4
	Kreisfreie Städte								
911 000	Bochum	34 923	-1,4	5 563	-8,4	56 529	-5,9	8 822	-18,1
913 000	Dortmund	64 472	-7,0	16 041	+3,7	108 133	-4,6	25 995	+2,1
914 000	Hagen	8 157	-7,0	1 035	+4,2	22 615	+3,7	2 185	+10,6
915 000	Hamm	8 523	-8,2	888	-13,2	12 639	-2,3	1 333	-8,4
916 000	Herne	2 797	-20,4	167	-25,8	5 217	-17,4	265	-28,2
954 000	Ennepe-Ruhr-Kreis	14 933	-10,2	1 712	-10,1	43 604	-2,1	3 371	+3,0
954 004	Breckerfeld, Stadt	502	-14,9	32	-11,1	1 025	-16,3	38	-42,4
954 008	Ennepetal, Stadt	586	-8,9	152	-24,4	6 233	-0,1	277	-8,9
954 012	Gevelsberg, Stadt	757	+14,0	45	-16,7	1 434	+60,2	85	+4,9
954 016	Hattingen, Stadt	4 131	-5,9	241	-14,2	17 258	+4,1	828	+20,2
954 020	Herdecke, Stadt	2 278	-15,0	296	-30,4	3 838	-9,9	372	-20,3
954 024	Schwelm, Stadt	1 679	-7,8	342	+71,9	3 309	-13,1	565	+49,5
954 028	Sprockhövel, Stadt	1 979	-17,9	273	+28,8	4 507	-13,6	506	+53,3
954 032	Wetter (Ruhr), Stadt	733	-12,2	77	-6,1	1 474	-4,0	132	+5,6
954 036	Witten, Stadt	2 288	-11,9	254	-38,6	4 526	-5,6	568	-31,8
958 000	Hochsauerlandkreis	100 314	+19,3	20 532	+21,5	337 736	+34,1	68 638	+31,0
958 004	Arnsberg, Stadt	5 958	+16,2	707	+40,8	13 813	-14,9	1 237	+16,4
958 008	Bestwig	3 487	+28,0	390	+27,9	9 573	+31,5	1 362	+51,8
958 012	Brilon, Stadt	3 824	+22,4	409	+14,6	12 933	+35,7	1 172	+30,1
958 016	Eslohe (Sauerland)	3 208	-15,0	132	+33,3	12 072	+7,5	487	+47,1
958 020	Hallenberg, Stadt	2 711	+19,1	754	+32,7	6 691	+41,5	2 057	+52,4
958 024	Marsberg, Stadt	1 202	+19,4	141	-20,8	2 726	+25,6	378	-17,1
958 028	Medebach, Stadt	19 081	+30,4	3 832	+47,8	79 231	+59,8	19 495	+30,0
958 032	Meschede, Stadt	5 279	+5,4	746	+28,2	13 184	+22,8	1 777	+24,8
958 036	Olsberg, Stadt	5 071	+7,9	952	+28,1	16 038	+8,1	2 126	+6,1
958 040	Schmallenberg, Stadt	16 544	+14,6	3 585	+9,8	69 713	+26,9	10 876	+21,2
958 044	Sundern (Sauerland), Stadt	7 568	-10,5	752	+26,2	18 991	+7,0	2 149	+50,1
958 048	Winterberg, Stadt	26 381	+40,3	8 132	+14,5	82 771	+56,9	25 522	+37,4

Anmerkungen Seite 9

Noch: 2.1 Kapazität und Leistung der Beherbergungsstätten nach Verwaltungsbezirken

April 2017

Amtliche Schlüsselnummer	Verwaltungsbezirk	Betriebe		Betten			Mittlere Aufenthaltsdauer ³⁾	
		geöffnete	Veränderung ¹⁾	angebotene	Veränderung ¹⁾	mittlere Auslastung ²⁾	aller Gäste	ausländischer Gäste
962 000	Märkischer Kreis	105	-3,7	3 727	+0,2	33,4	2,5	2,7
962 004	Altena, Stadt	8	-	312	+0,3	23,3	2,2	4,5
962 008	Balve, Stadt	11	-	381	+1,9	31,1	2,4	8,8
962 012	Halver, Stadt	2	-	36	-	.	.	.
962 016	Hemer, Stadt	9	-	400	+14,3	26,7	6,4	1,7
962 020	Herscheid	2	-	38	-	.	.	.
962 024	Iserlohn, Stadt	13	-7,1	544	-0,2	37,2	1,7	1,8
962 028	Kierspe, Stadt	3	-40,0	60	-35,5	31,1	2,4	2,0
962 032	Lüdenscheid, Stadt	12	-7,7	641	-2,7	34,9	1,9	2,3
962 036	Meinerzhagen, Stadt	12	-	450	-2,6	29,3	2,6	3,7
962 040	Menden (Sauerland), Stadt	11	-	223	+5,2	22,6	1,9	2,3
962 044	Nachrodt-Wiblingwerde	3	-	210	-	94,2	6,4	1,6
962 048	Neuenrade, Stadt	6	-	147	-2,0	34,6	2,2	2,7
962 052	Plettenberg, Stadt	7	-	184	+3,4	20,4	2,0	2,0
962 056	Schalksmühle	-	-	-	-	-	-	-
962 060	Werdohl, Stadt	6	-	101	-1,9	24,8	3,2	3,8
966 000	Kreis Olpe	119	-	4 250	+3,0	33,2	2,7	2,7
966 004	Attendorf, Stadt	23	-	900	-1,5	34,3	2,7	2,6
966 008	Drolshagen, Stadt	9	-	180	-0,6	33,6	2,8	2,0
966 012	Finnentrop	9	-	187	-1,6	25,3	2,4	2,5
966 016	Kirchhundem	22	-	660	-0,3	23,4	2,3	2,6
966 020	Lennebstadt, Stadt	35	-2,8	1 356	-0,2	42,1	3,1	3,0
966 024	Olpe, Stadt	15	+7,1	725	+24,8	28,6	2,5	1,7
966 028	Wenden	6	-	242	+0,8	27,4	1,9	1,9
970 000	Kreis Siegen-Wittgenstein	113	-0,9	4 765	+2,4	45,0	3,4	2,3
970 004	Bad Berleburg, Stadt	27	-3,6	1 306	-1,7	62,5	10,7	3,2
970 008	Burbach	6	-	291	+36,6	28,1	2,7	3,7
970 012	Erndtebrück	1	-	28	-	.	.	.
970 016	Freudenberg, Stadt	8	-	231	-	27,1	1,7	1,8
970 020	Hilchenbach, Stadt	15	+15,4	731	+6,1	42,5	5,5	3,5
970 024	Kreuztal, Stadt	5	-	93	-	45,5	2,8	3,3
970 028	Bad Laasphe, Stadt	11	-8,3	528	-3,3	47,3	2,3	2,4
970 032	Netphen, Stadt	10	+11,1	259	+7,9	33,8	2,6	1,8
970 036	Neunkirchen	3	-	72	-	.	.	.
970 040	Siegen, Stadt	18	-5,3	855	+2,4	38,7	1,7	1,9
970 044	Wilnsdorf	9	-10,0	371	-1,9	38,3	2,1	1,7
974 000	Kreis Soest	153	-1,9	8 203	+3,2	52,8	4,1	2,7
974 004	Anröchte	2	-	39	-	.	.	.
974 008	Bad Sassendorf	30	-9,1	2 011	+0,7	70,7	7,0	3,3
974 012	Ense	2	-33,3	36	-25,0	.	.	.
974 016	Erwitte, Stadt	18	-	820	-0,8	68,7	5,7	2,7
974 020	Geseke, Stadt	3	-	709	+27,3	18,3	2,3	1,3
974 024	Lippetal	4	-20,0	27	-34,1	17,4	1,8	2,4
974 028	Lippstadt, Stadt	23	-	1 139	-6,6	63,3	4,8	2,4
974 032	Möhnesee	18	-	1 232	-2,8	48,9	3,5	2,6
974 036	Rüthen, Stadt	11	-8,3	342	-7,3	30,9	2,8	7,2
974 040	Soest, Stadt	14	+27,3	904	+32,9	35,8	1,7	2,2
974 044	Warstein, Stadt	16	-	489	+7,2	47,3	4,6	4,5
974 048	Welver	3	-	81	+6,6	20,7	1,8	1,0
974 052	Werl, Stadt	5	-	240	-	40,9	1,6	2,1
974 056	Wickede (Ruhr)	4	-	134	+1,5	70,7	7,0	2,4
978 000	Kreis Unna	65	-	3 434	+1,6	30,1	1,9	1,7
978 004	Bergkamen, Stadt	8	-	161	-2,4	.	.	.
978 008	Bönen	-	-	-	-	-	-	-
978 012	Fröndenberg/Ruhr, Stadt	5	-	178	-1,1	35,5	1,6	2,0
978 016	Holzwickede	3	-	209	+1,5	.	.	.
978 020	Kamen, Stadt	6	-	563	+0,2	37,4	1,8	1,4
978 024	Lünen, Stadt	10	-	684	+9,6	22,5	1,6	1,6
978 028	Schwerte, Stadt	10	-	443	-	27,6	1,7	2,4
978 032	Selm, Stadt	4	-	413	+0,2	23,5	3,4	2,4
978 036	Unna, Stadt	6	-	405	-1,2	29,9	1,7	2,0
978 040	Werne, Stadt	13	-	378	-	41,9	2,6	2,3
900 000	Reg.-Bez. Arnsberg	1 249	-1,1	68 107	+1,0	43,2	2,7	2,4
	Nordrhein-Westfalen	5 098	+0,4	309 483	+2,1	44,1	2,3	2,0

Anmerkungen Seite 9

Noch: 2.1 Kapazität und Leistung der Beherbergungsstätten nach Verwaltungsbezirken

April 2017

Amtliche Schlüsselnummer	Verwaltungsbezirk	Ankünfte				Übernachtungen			
		aller Gäste	Veränderung ¹⁾	ausländischer Gäste	Veränderung ¹⁾	aller Gäste	Veränderung ¹⁾	ausländischer Gäste	Veränderung ¹⁾
962 000	Märkischer Kreis	15 315	-8,8	1 661	-9,0	37 599	+9,0	4 516	+4,5
962 004	Altena, Stadt	1 011	-27,2	56	+1,8	2 182	-13,2	252	+89,5
962 008	Balve, Stadt	1 463	+9,3	113	+109,3	3 555	+24,5	994	x
962 012	Halver, Stadt
962 016	Hemer, Stadt	517	-4,1	39	-35,0	3 301	-9,3	67	-59,1
962 020	Herscheid
962 024	Iserlohn, Stadt	3 560	-6,9	444	-28,4	6 070	-3,3	793	-29,6
962 028	Kierspe, Stadt	232	+2,7	4	-73,3	559	-20,7	8	-97,1
962 032	Lüdenscheid, Stadt	3 554	-8,8	661	-5,2	6 716	-7,5	1 521	+2,9
962 036	Meinerzhagen, Stadt	1 543	-12,0	57	+46,2	3 954	+9,0	212	+292,6
962 040	Menden (Sauerland), Stadt	795	-14,3	38	+40,7	1 511	-14,1	87	+40,3
962 044	Nachrodt-Wiblingwerde	926	-16,0	35	-28,6	5 935	+160,3	55	-27,6
962 048	Neuenrade, Stadt	692	-13,9	67	-24,7	1 526	+4,0	178	+4,1
962 052	Plettenberg, Stadt	636	+7,8	88	+37,5	1 263	+1,9	180	-56,7
962 056	Schalksmühle	-	-	-	-	-	-	-	-
962 060	Werdohl, Stadt	233	+8,4	34	-	750	+39,1	130	-25,3
966 000	Kreis Olpe	19 602	+6,2	3 590	-1,3	52 508	+31,9	9 620	+6,4
966 004	Attendorn, Stadt	5 255	-3,7	704	-10,5	14 331	+13,8	1 817	+0,1
966 008	Drolshagen, Stadt	1 470	+34,7	138	+31,4	4 178	+111,7	279	+54,1
966 012	Finnentrop	612	+10,1	29	-21,6	1 465	+30,3	73	-36,0
966 016	Kirchhundem	2 026	+0,3	219	+2,8	4 599	+5,5	579	+6,2
966 020	Lennestadt, Stadt	5 279	-4,6	1 976	+6,7	16 279	+24,4	5 942	+14,4
966 024	Olpe, Stadt	3 919	+46,2	389	-28,1	9 665	+105,6	672	-30,6
966 028	Wenden	1 041	-7,0	135	+31,1	1 991	+1,0	258	+14,2
970 000	Kreis Siegen-Wittgenstein	18 911	-8,6	3 792	-10,6	64 528	-1,9	8 853	-7,8
970 004	Bad Berleburg, Stadt	2 281	+2,8	224	+75,0	24 489	-3,0	711	+126,4
970 008	Burbach	897	-10,7	79	-10,2	2 451	-11,8	296	+96,0
970 012	Erndtebrück
970 016	Freudenberg, Stadt	1 085	-4,5	167	-11,2	1 881	+7,6	294	-3,9
970 020	Hilchenbach, Stadt	1 711	-10,4	143	-32,5	9 421	+2,8	495	-6,4
970 024	Kreuztal, Stadt	447	-15,5	20	-23,1	1 269	+17,2	65	+6,6
970 028	Bad Laasphe, Stadt	3 255	-11,7	2 063	-7,9	7 546	-8,3	4 925	-11,1
970 032	Netphen, Stadt	1 004	+13,4	107	+72,6	2 625	+35,6	188	+62,1
970 036	Neunkirchen
970 040	Siegen, Stadt	5 802	-11,2	827	-22,3	9 931	-10,0	1 611	-26,9
970 044	Wilnsdorf	2 013	-13,4	124	-31,1	4 264	+14,6	205	-30,0
974 000	Kreis Soest	33 167	+0,7	2 777	-5,6	136 066	+7,7	7 567	+3,1
974 004	Anröchte
974 008	Bad Sassendorf	6 376	-6,5	388	-16,7	44 549	+2,8	1 273	+19,5
974 012	Ense
974 016	Erwitte, Stadt	3 087	-1,3	77	+60,4	17 747	+1,8	208	+25,3
974 020	Geseke, Stadt	1 719	+43,6	173	+4,2	3 887	+152,7	233	+21,4
974 024	Lippetal	288	+87,0	53	+23,3	524	+76,4	126	+4,1
974 028	Lippstadt, Stadt	4 954	-17,5	890	-13,7	23 609	+1,8	2 168	-23,9
974 032	Möhnesee	5 276	+18,0	162	+24,6	18 597	+19,4	415	+34,3
974 036	Rüthen, Stadt	1 230	-7,8	33	-45,0	3 414	+6,5	238	+0,8
974 040	Soest, Stadt	5 852	+11,6	517	+3,6	9 720	+20,6	1 130	+21,1
974 044	Warstein, Stadt	1 570	+10,9	320	+19,9	7 282	+19,3	1 446	+50,5
974 048	Welver	279	+62,2	4	x	504	+15,1	4	x
974 052	Werl, Stadt	1 870	-20,9	123	-33,2	2 942	-20,6	259	-33,6
974 056	Wickede (Ruhr)	405	+19,8	14	-6,7	2 842	-0,2	34	-17,1
978 000	Kreis Unna	17 024	-16,3	1 941	-20,4	31 751	-13,1	3 354	-26,9
978 004	Bergkamen, Stadt
978 008	Bönen	-	-	-	-	-	-	-	-
978 012	Fröndenberg/Ruhr, Stadt	1 220	+9,4	141	+27,0	1 896	+7,7	287	+31,7
978 016	Holzwickede
978 020	Kamen, Stadt	3 503	-19,4	379	-32,0	6 325	-15,9	548	-43,4
978 024	Lünen, Stadt	2 917	-25,7	317	-45,6	4 624	-25,7	495	-41,6
978 028	Schwerte, Stadt	2 179	-23,1	119	+16,7	3 673	-19,1	281	+28,3
978 032	Selm, Stadt	956	-2,1	42	+425,0	3 282	+16,3	100	+284,6
978 036	Unna, Stadt	2 101	-13,4	247	-32,1	3 628	-23,7	489	-57,4
978 040	Werne, Stadt	1 881	-14,9	281	-14,3	4 863	-2,3	654	-1,4
900 000	Reg.-Bez. Arnsberg	338 138	+0,6	59 699	+3,5	908 925	+11,7	144 519	+10,6
	Nordrhein-Westfalen	1 867 783	-1,1	411 378	+1,3	4 233 563	+4,0	834 601	+1,4

Anmerkungen Seite 9

2.2 Kapazität und Leistung der Beherbergungsstätten nach Gemeindegruppen und Betriebsarten

April 2017

Gemeindegruppe Betriebsart	Betriebe		Betten			Mittlere Aufenthaltsdauer ³⁾	
	geöffnete	Veränderung ¹⁾	angebotene	Veränderung ¹⁾	mittlere Auslastung ²⁾	aller Gäste	ausländischer Gäste
Mineral-, Moor-, Sole- und Thermalbäder	323	-0,6	23 528	-0,2	63,5	4,4	2,0
Hotels	100	-2,0	7 460	-1,2	47,1	1,9	1,7
Gasthöfe	6	-14,3	82	-12,8	14,7	2,5	1,6
Pensionen	73	-5,2	1 932	-3,8	47,7	5,0	5,2
Hotels garnis	47	+4,4	2 746	+4,6	47,8	1,9	2,2
Erholungs-, Ferien-, Schulungsheime	11	-8,3	1 173	-4,9	46,1	3,4	5,6
Ferienhäuser, -wohnungen, -zentren	21	+5,0	374	+3,3	29,8	6,9	7,8
Hütten, Jugendherbergen u. Ä.	7	-	603	+0,2	27,8	2,1	2,2
Vorsorge- und Reha-Kliniken	46	+4,5	9 158	+0,6	91,2	23,6	35,1
Campingplätze	12	+9,1	.	.	.	2,4	1,6
Heilklimatische Kurorte	145	-2,0	10 263	+0,4	33,9	3,4	3,2
Hotels	49	+4,3	3 269	+6,0	.	.	.
Gasthöfe	14	-6,7	337	-7,2	15,2	3,2	3,1
Pensionen	23	-14,8	466	-14,3	20,7	2,8	2,1
Hotels garnis	4	+33,3	415	+4,8	.	.	.
Erholungs-, Ferien-, Schulungsheime	14	-	901	-1,4	25,4	3,1	1,6
Ferienhäuser, -wohnungen, -zentren	25	-3,8	3 748	-1,3	.	.	.
Hütten, Jugendherbergen u. Ä.	7	-	486	+1,5	21,5	3,1	2,3
Vorsorge- und Reha-Kliniken	3	-	641	-	.	.	.
Campingplätze	6	-	.	.	.	6,4	5,9
Kneippkurorte	79	-3,7	3 085	-3,2	35,0	2,5	2,7
Hotels	26	-3,7	973	+4,8	.	.	.
Gasthöfe	7	-12,5	94	-10,5	42,3	1,3	2,1
Pensionen	7	-	133	+8,1	21,2	2,5	11,2
Hotels garnis	11	-	425	-5,8	.	.	.
Erholungs-, Ferien-, Schulungsheime	6	+20,0	251	+11,1	39,6	3,1	-
Ferienhäuser, -wohnungen, -zentren	7	-12,5	487	+2,5	.	.	.
Hütten, Jugendherbergen u. Ä.	6	-14,3	526	-23,0	33,2	2,1	2,4
Vorsorge- und Reha-Kliniken	1	-	196	-	.	.	.
Campingplätze	8	-	.	.	.	3,2	2,6
Kneippheilbäder	244	-4,3	9 960	-2,4	49,4	3,9	2,3
Hotels	71	+1,4	3 687	+1,1	50,5	2,5	2,2
Gasthöfe	39	-4,9	836	-3,0	27,5	2,7	2,8
Pensionen	33	-8,3	528	-10,1	29,7	3,3	3,4
Hotels garnis	11	-	285	-0,3	26,9	1,6	1,9
Erholungs-, Ferien-, Schulungsheime	9	-18,2	649	-26,5	38,4	3,4	-
Ferienhäuser, -wohnungen, -zentren	50	-10,7	1 309	-6,9	38,8	4,7	4,0
Hütten, Jugendherbergen u. Ä.	10	+11,1	687	+25,1	34,7	2,6	3,6
Vorsorge- und Reha-Kliniken	14	-	1 979	-0,5	80,7	29,9	3,9
Campingplätze	7	-	.	.	.	1,7	1,9
Heilbäder zusammen	791	-2,3	46 836	-0,8	52,2	4,0	2,4
Hotels	246	-	15 389	+1,2	44,1	2,1	2,0
Gasthöfe	66	-7,0	1 349	-5,3	24,7	2,4	2,8
Pensionen	136	-7,5	3 059	-6,3	39,4	4,3	3,8
Hotels garnis	73	+4,3	3 871	+3,0	43,5	1,9	2,1
Erholungs-, Ferien-, Schulungsheime	40	-4,8	2 974	-8,7	37,6	3,3	4,8
Ferienhäuser, -wohnungen, -zentren	103	-6,4	5 918	-2,1	33,6	4,4	4,2
Hütten, Jugendherbergen u. Ä.	30	-	2 302	-0,5	29,8	2,4	2,3
Vorsorge- und Reha-Kliniken	64	+3,2	11 974	+0,4	88,8	24,4	13,1
Campingplätze	33	+3,1	.	.	.	2,7	2,3

Anmerkungen Seite 9

Noch: 2.2 Kapazität und Leistung der Beherbergungsstätten nach Gemeindegruppen und Betriebsarten

April 2017

Gemeindegruppe Betriebsart	Ankünfte				Übernachtungen			
	aller Gäste	Verände- rung ¹⁾	aus- ländischer Gäste	Verände- rung ¹⁾	aller Gäste	Verände- rung ¹⁾	aus- ländischer Gäste	Verände- rung ¹⁾
Mineral-, Moor-, Sole- und Thermalbäder	104 389	+3,0	17 829	+1,6	458 429	+5,9	35 114	+0,9
Hotels	55 577	-0,4	12 193	-1,0	105 507	+4,3	21 262	+2,2
Gasthöfe	146	-31,5	21	+31,3	361	-48,5	34	+3,0
Pensionen	5 539	-7,8	204	-27,9	27 659	+24,0	1 062	-23,1
Hotels garnis	20 417	+10,4	4 459	+23,2	39 395	+20,8	9 750	+24,6
Erholungs-, Ferien-, Schulungsheime	4 815	+14,1	150	+27,1	16 228	+36,1	845	+16,4
Ferienhäuser, -wohnungen, -zentren	487	+21,1	38	-19,1	3 346	+1,1	296	-62,6
Hütten, Jugendherbergen u. Ä.	2 355	-4,5	258	-61,4	5 025	-15,2	565	-66,4
Vorsorge- und Reha-Kliniken	10 615	+1,2	15	-6,3	250 444	+0,7	527	-33,8
Campingplätze	4 438	+35,1	491	+6,0	10 464	+61,9	773	+2,7
Heilklimatische Kurorte	30 486	+28,3	8 422	+15,5	104 504	+37,6	26 811	+40,5
Hotels
Gasthöfe	482	+8,8	114	-37,4	1 534	+27,4	350	-30,4
Pensionen	1 005	-1,5	169	-2,3	2 854	+22,9	358	-4,0
Hotels garnis
Erholungs-, Ferien-, Schulungsheime	2 251	-24,7	38	x	6 875	-23,7	59	x
Ferienhäuser, -wohnungen, -zentren
Hütten, Jugendherbergen u. Ä.	1 003	+160,5	10	-69,7	3 140	+311,0	23	-30,3
Vorsorge- und Reha-Kliniken
Campingplätze	339	+294,2	92	+228,6	2 176	+115,7	545	+47,7
Kneippkurorte	15 594	+11,3	2 287	+1,6	39 203	+19,3	6 278	+6,7
Hotels
Gasthöfe	895	+47,2	28	+40,0	1 193	+48,6	58	+87,1
Pensionen	339	+9,7	12	-60,0	844	+26,7	134	+61,4
Hotels garnis
Erholungs-, Ferien-, Schulungsheime	944	-10,5	-	-	2 909	+16,0	-	-
Ferienhäuser, -wohnungen, -zentren
Hütten, Jugendherbergen u. Ä.	2 516	-16,5	220	-37,3	5 235	-14,1	525	-23,6
Vorsorge- und Reha-Kliniken
Campingplätze	2 133	+193,0	418	+138,9	6 829	+269,3	1 074	+160,0
Kneippheilbäder	38 571	+13,3	10 008	+28,1	149 232	+13,0	23 045	+7,1
Hotels	22 275	+11,2	8 505	+31,7	55 677	+13,6	18 638	+5,0
Gasthöfe	2 572	+16,8	465	+5,4	6 898	+20,8	1 303	+17,8
Pensionen	1 415	+11,4	200	+16,3	4 704	+38,6	681	+22,7
Hotels garnis	1 419	+19,9	176	+19,7	2 298	+10,4	340	+56,7
Erholungs-, Ferien-, Schulungsheime	2 185	-30,1	-	-100,0	7 477	-15,3	-	-100,0
Ferienhäuser, -wohnungen, -zentren	3 250	+31,8	355	-1,4	15 247	+69,7	1 407	+5,7
Hütten, Jugendherbergen u. Ä.	2 801	+86,7	14	-71,4	7 154	+124,8	51	-49,0
Vorsorge- und Reha-Kliniken	1 604	-1,3	36	+140,0	47 941	-3,9	142	+264,1
Campingplätze	1 050	+65,6	257	+73,6	1 836	+84,7	483	+55,3
Heilbäder zusammen	189 040	+9,1	38 546	+10,5	751 368	+11,5	91 248	+12,3
Hotels	96 500	+4,1	26 046	+8,0	200 709	+10,2	52 848	+7,0
Gasthöfe	4 095	+18,1	628	-4,7	9 986	+18,6	1 745	+4,3
Pensionen	8 298	-3,6	585	-11,1	36 061	+25,7	2 235	-6,6
Hotels garnis	26 712	+17,4	5 014	+23,6	50 510	+23,2	10 742	+23,8
Erholungs-, Ferien-, Schulungsheime	10 195	-10,5	188	+27,0	33 489	+3,8	904	+8,4
Ferienhäuser, -wohnungen, -zentren	13 553	+47,1	4 274	+29,4	59 684	+74,7	18 066	+37,8
Hütten, Jugendherbergen u. Ä.	8 675	+17,8	502	-54,4	20 554	+28,7	1 164	-53,5
Vorsorge- und Reha-Kliniken	13 052	+0,8	51	+64,5	319 070	-0,6	669	-19,9
Campingplätze	7 960	+68,2	1 258	+54,5	21 305	+106,6	2 875	+55,7

Anmerkungen Seite 9

Noch: 2.2 Kapazität und Leistung der Beherbergungsstätten nach Gemeindegruppen und Betriebsarten

April 2017

Gemeindegruppe Betriebsart	Betriebe		Betten			Mittlere Aufenthaltsdauer ³⁾	
	geöffnete	Veränderung ¹⁾	angebotene	Veränderung ¹⁾	mittlere Auslastung ²⁾	aller Gäste	ausländischer Gäste
Luftkurorte	285	+1,4	11 645	+3,3	40,9	3,1	4,0
Hotels	90	+1,1	3 902	+4,9	34,6	2,0	2,2
Gasthöfe	30	–	623	+3,5	24,7	1,9	2,2
Pensionen	37	–2,6	715	–1,8	46,0	3,1	3,0
Hotels garnis	13	–	223	–3,5	27,6	1,9	1,9
Erholungs-, Ferien-, Schulungsheime	26	+8,3	1 925	+1,6	34,2	3,3	2,3
Ferienhäuser, -wohnungen, -zentren	42	–4,5	2 155	–1,1	50,9	9,0	16,3
Hütten, Jugendherbergen u. Ä.	20	+11,1	1 429	+15,2	43,9	2,4	1,9
Vorsorge- und Reha-Kliniken	2	–	673	–	.	.	.
Campingplätze	25	+8,7
Erholungsorte	347	+0,9	15 303	+1,8	39,1	2,8	2,7
Hotels	119	+4,4	5 110	+3,7	37,9	2,1	2,3
Gasthöfe	37	–5,1	604	–4,1	22,7	1,7	2,4
Pensionen	29	–	613	+0,8	30,1	3,4	2,4
Hotels garnis	15	–	467	–6,8	38,3	2,0	2,8
Erholungs-, Ferien-, Schulungsheime	45	–2,2	2 991	+0,7	40,2	2,9	1,9
Ferienhäuser, -wohnungen, -zentren	39	+2,6	2 029	+9,0	38,8	3,7	3,9
Hütten, Jugendherbergen u. Ä.	19	–9,5	2 742	–1,6	30,7	2,2	2,1
Vorsorge- und Reha-Kliniken	4	–	747	–	.	.	.
Campingplätze	40	+5,3
Sonstige Gemeinden	3 675	+0,9	235 699	+2,6	42,9	2,0	1,9
Hotels	1 613	+1,3	124 093	+2,6	41,5	1,7	1,7
Gasthöfe	250	–3,8	4 479	–1,9	24,9	2,1	3,5
Pensionen	153	+0,7	3 759	–0,3	36,7	3,1	5,2
Hotels garnis	853	+0,9	51 618	+3,6	44,2	1,8	2,0
Erholungs-, Ferien-, Schulungsheime	257	+0,4	27 055	+4,0	37,7	3,7	3,2
Ferienhäuser, -wohnungen, -zentren	157	+5,4	6 903	+2,1	52,5	4,3	6,0
Hütten, Jugendherbergen u. Ä.	139	–1,4	11 746	–	42,8	2,3	2,2
Vorsorge- und Reha-Kliniken	43	–2,3	6 046	–0,3	91,5	29,4	36,7
Campingplätze	210	+4,0	.	.	.	2,8	2,2
Nordrhein-Westfalen	5 098	+0,4	309 483	+2,1	44,1	2,3	2,0
Hotels	2 068	+1,3	148 494	+2,6	41,4	1,7	1,8
Gasthöfe	383	–4,3	7 055	–2,3	24,7	2,1	3,0
Pensionen	355	–3,0	8 146	–2,7	38,0	3,5	4,5
Hotels garnis	954	+1,2	56 179	+3,4	44,1	1,8	2,0
Erholungs-, Ferien-, Schulungsheime	368	–	34 945	+2,4	37,7	3,6	3,0
Ferienhäuser, -wohnungen, -zentren	341	–	17 005	+0,9	44,1	4,6	5,7
Hütten, Jugendherbergen u. Ä.	208	–1,0	18 219	+0,7	39,4	2,3	2,2
Vorsorge- und Reha-Kliniken	113	+0,9	19 440	+0,1	89,3	26,0	22,4
Campingplätze	308	+4,4	.	.	.	2,7	2,2

Anmerkungen Seite 9

Noch: 2.2 Kapazität und Leistung der Beherbergungsstätten nach Gemeindegruppen und Betriebsarten

April 2017

Gemeindegruppe Betriebsart	Ankünfte				Übernachtungen			
	aller Gäste	Verände- rung ¹⁾	aus- ländischer Gäste	Verände- rung ¹⁾	aller Gäste	Verände- rung ¹⁾	aus- ländischer Gäste	Verände- rung ¹⁾
Luftkurorte	47 785	+5,7	8 468	+15,9	148 856	+21,2	33 558	+23,7
Hotels	19 638	+2,8	5 222	+5,6	39 819	+13,7	11 697	+9,1
Gasthöfe	2 376	+10,6	530	+36,2	4 616	+7,3	1 151	+23,4
Pensionen	3 211	+17,0	352	+112,0	9 867	+45,3	1 053	+175,7
Hotels garnis	931	+14,9	230	+20,4	1 806	+14,5	441	+20,2
Erholungs-, Ferien-, Schulungsheime	5 949	-23,6	38	-37,7	19 572	-13,2	88	-4,3
Ferienhäuser, -wohnungen, -zentren	3 636	+34,4	1 054	+33,1	32 801	+57,3	17 130	+28,2
Hütten, Jugendherbergen u. Ä.	7 830	+17,8	474	+92,7	18 814	+42,8	910	+176,6
Vorsorge- und Reha-Kliniken
Campingplätze
Erholungsorte	71 737	+7,7	12 167	+28,0	197 891	+18,5	33 356	+22,9
Hotels	27 245	-1,7	5 549	+4,1	57 706	+12,3	12 695	+8,9
Gasthöfe	2 349	+33,5	345	+28,7	4 108	+9,6	814	+14,6
Pensionen	1 644	+20,0	126	-13,1	5 540	+50,8	297	+5,7
Hotels garnis	2 644	-12,7	537	+7,2	5 361	-6,4	1 487	+36,8
Erholungs-, Ferien-, Schulungsheime	12 373	-15,0	801	+3,2	35 892	+0,3	1 520	+18,1
Ferienhäuser, -wohnungen, -zentren	6 444	+124,0	3 211	+126,9	23 634	+62,0	12 609	+28,9
Hütten, Jugendherbergen u. Ä.	11 162	-4,0	757	+9,6	24 955	+6,3	1 563	+27,6
Vorsorge- und Reha-Kliniken
Campingplätze
Sonstige Gemeinden	1 559 221	-2,7	352 197	-0,6	3 135 448	+0,9	676 439	-1,6
Hotels	931 549	-3,2	236 017	-1,5	1 539 544	-1,7	411 355	-3,5
Gasthöfe	15 750	+3,0	1 728	+0,9	33 503	+1,9	6 089	+7,9
Pensionen	13 152	+6,7	1 579	-12,5	41 258	+13,9	8 176	+11,7
Hotels garnis	381 695	-3,6	90 904	-0,2	684 215	-2,3	182 025	-2,0
Erholungs-, Ferien-, Schulungsheime	82 354	-19,3	3 216	+27,7	304 830	-8,6	10 420	+24,3
Ferienhäuser, -wohnungen, -zentren	24 886	+27,1	4 390	+36,8	108 144	+47,6	26 124	+28,3
Hütten, Jugendherbergen u. Ä.	65 445	+0,7	8 139	-10,9	150 706	+13,7	17 691	-8,7
Vorsorge- und Reha-Kliniken	5 632	-5,7	28	-39,1	165 373	-1,2	1 028	-56,3
Campingplätze	38 758	+55,1	6 196	+17,2	107 875	+64,2	13 531	+11,3
Nordrhein-Westfalen	1 867 783	-1,1	411 378	+1,3	4 233 563	+4,0	834 601	+1,4
Hotels	1 074 932	-2,4	272 834	-0,4	1 837 778	+0,2	488 595	-1,9
Gasthöfe	24 570	+8,4	3 231	+6,7	52 213	+5,8	9 799	+9,4
Pensionen	26 305	+5,0	2 642	-4,8	92 726	+23,0	11 761	+13,3
Hotels garnis	411 982	-2,5	96 685	+0,9	741 892	-0,9	194 695	-0,6
Erholungs-, Ferien-, Schulungsheime	110 871	-18,3	4 243	+21,1	393 783	-7,2	12 932	+22,0
Ferienhäuser, -wohnungen, -zentren	48 519	+41,2	12 929	+48,3	224 263	+57,0	73 929	+30,6
Hütten, Jugendherbergen u. Ä.	93 112	+2,8	9 872	-11,6	215 029	+16,1	21 328	-9,0
Vorsorge- und Reha-Kliniken	20 016	-1,9	82	+1,2	520 117	-0,8	1 839	-44,4
Campingplätze	57 476	+63,4	8 860	+26,6	155 762	+78,6	19 723	+23,6

Anmerkungen Seite 9

2.3 Kapazität und Leistung der Beherbergungsstätten nach Reisegebieten und Betriebsarten

April 2017

Reisegebiet Betriebsart	Betriebe		Betten			Mittlere Aufenthaltsdauer ³⁾	
	geöffnete	Veränderung ¹⁾	angebotene	Veränderung ¹⁾	mittlere Auslastung ²⁾	aller Gäste	ausländischer Gäste
Eifel und Region Aachen	414	+1,0	19 393	+3,4	42,5	2,4	2,6
Hotels	145	+3,6	6 644	+4,6	41,1	1,7	1,7
Gasthöfe	18	-5,3	337	+5,6	25,8	1,8	1,8
Pensionen	19	-5,0	291	+1,7	21,7	2,3	2,4
Hotels garnis	70	+1,4	3 457	+0,8	.	.	.
Erholungs-, Ferien-, Schulungsheime	44	-2,2	2 371	+0,9	32,2	2,9	3,2
Ferienhäuser, -wohnungen, -zentren	45	+9,8	3 097	+11,1	.	.	.
Hütten, Jugendherbergen u. Ä.	28	-3,4	2 366	-1,5	39,2	2,4	2,0
Vorsorge- und Reha-Kliniken	7	-	830	-0,5	87,3	21,3	8,4
Campingplätze	38	-5,0	.	.	.	2,3	1,8
Niederrhein	561	+0,4	28 526	+0,9	38,8	2,1	1,9
Hotels	242	+0,8	15 796	+1,6	35,7	1,6	1,8
Gasthöfe	39	-7,1	818	-2,9	28,7	1,9	2,0
Pensionen	25	+4,2	622	+0,3	37,6	2,6	1,9
Hotels garnis	103	+2,0	4 513	+6,4	35,7	1,9	2,4
Erholungs-, Ferien-, Schulungsheime	27	-3,6	2 712	-4,9	.	.	.
Ferienhäuser, -wohnungen, -zentren	39	-	843	+0,7	37,5	4,2	6,2
Hütten, Jugendherbergen u. Ä.	20	-9,1	2 117	-2,4	46,5	2,4	2,6
Vorsorge- und Reha-Kliniken	7	-12,5	1 105	-4,3	99,0	28,5	26,5
Campingplätze	59	+7,3
Münsterland	563	-	25 639	+0,3	40,3	2,5	2,2
Hotels	274	+0,7	12 734	+1,6	36,1	1,7	1,9
Gasthöfe	44	-2,2	733	-1,6	.	.	.
Pensionen	42	+2,4	1 168	+1,9	32,5	3,4	3,6
Hotels garnis	48	-2,0	2 301	+1,1	39,8	1,7	2,0
Erholungs-, Ferien-, Schulungsheime	47	-4,1	6 162	-0,1	.	.	.
Ferienhäuser, -wohnungen, -zentren	42	-2,3	975	-1,9	40,3	4,8	9,5
Hütten, Jugendherbergen u. Ä.	17	-5,6	1 064	-11,6	49,0	2,5	1,9
Vorsorge- und Reha-Kliniken	4	-	502	-0,8	93,2	24,3	-
Campingplätze	45	+7,1	.	.	.	3,0	2,2
Teutoburger Wald	782	+3,3	39 085	+2,5	47,2	3,4	2,2
Hotels	293	+1,4	15 431	-0,7	37,7	1,9	1,9
Gasthöfe	78	-2,5	1 267	-2,0	24,2	2,2	8,0
Pensionen	108	-0,9	2 714	-1,2	37,7	3,9	5,6
Hotels garnis	81	+6,6	4 127	+15,0	36,8	1,8	2,0
Erholungs-, Ferien-, Schulungsheime	53	+17,8	3 681	+12,2	35,1	3,3	3,9
Ferienhäuser, -wohnungen, -zentren	47	+4,4	1 294	+3,5	26,2	5,4	6,9
Hütten, Jugendherbergen u. Ä.	30	-	2 073	+4,8	29,4	2,7	4,8
Vorsorge- und Reha-Kliniken	40	+5,3	8 498	+0,7	88,7	24,8	98,3
Campingplätze	52	+15,6	.	.	.	2,9	2,5
Sauerland	838	-1,8	42 202	+1,0	42,8	3,3	3,2
Hotels	275	+1,5	14 134	+3,9	39,8	2,3	2,5
Gasthöfe	115	-8,7	2 344	-5,6	24,3	2,3	2,9
Pensionen	108	-4,4	2 203	-5,4	.	.	.
Hotels garnis	39	+5,4	1 758	+7,5	.	.	.
Erholungs-, Ferien-, Schulungsheime	60	+1,7	5 261	+2,5	34,7	3,1	2,9
Ferienhäuser, -wohnungen, -zentren	130	-3,7	9 931	-1,9	47,1	4,2	4,8
Hütten, Jugendherbergen u. Ä.	46	-	3 001	+1,9	25,7	2,6	2,4
Vorsorge- und Reha-Kliniken	23	-	3 570	+1,4	.	.	.
Campingplätze	42	-2,3
Siegerland-Wittgenstein	113	-0,9	4 765	+2,4	45,0	3,4	2,3
Hotels	48	+2,1	2 035	+3,3	39,1	1,9	2,3
Gasthöfe	17	-	252	+0,4	26,5	2,3	1,5
Pensionen	11	-21,4	169	-19,1	28,2	3,2	4,0
Hotels garnis	10	-	255	-1,9	31,4	1,7	1,8
Erholungs-, Ferien-, Schulungsheime	12	-	841	+10,1	29,1	3,1	5,2
Ferienhäuser, -wohnungen, -zentren	5	+25,0	89	+34,8	27,5	4,0	6,9
Hütten, Jugendherbergen u. Ä.	2	-	84	-	.	.	.
Vorsorge- und Reha-Kliniken	6	-	1 040	-0,9	84,6	29,6	10,9
Campingplätze	2	-

Anmerkungen Seite 9

Noch: 2.3 Kapazität und Leistung der Beherbergungsstätten nach Reisegebieten und Betriebsarten

April 2017

Reisegebiet Betriebsart	Ankünfte				Übernachtungen			
	aller Gäste	Verände- rung ¹⁾	aus- ländischer Gäste	Verände- rung ¹⁾	aller Gäste	Verände- rung ¹⁾	aus- ländischer Gäste	Verände- rung ¹⁾
Eifel und Region Aachen	108 430	+10,6	28 532	+15,2	262 021	+16,8	72 965	+14,8
Hotels	47 525	+6,1	15 656	+4,2	81 556	+7,3	27 042	+5,6
Gasthöfe	1 489	+33,8	556	+100,7	2 611	+23,3	1 018	+84,8
Pensionen	841	+2,1	162	+29,6	1 895	+4,7	382	+39,9
Hotels garnis
Erholungs-, Ferien-, Schulungsheime	7 878	-4,2	162	+20,0	22 736	+0,7	513	-18,2
Ferienhäuser, -wohnungen, -zentren
Hütten, Jugendherbergen u. Ä.	11 829	+5,1	1 134	-17,0	27 825	+19,5	2 252	-0,8
Vorsorge- und Reha-Kliniken	1 019	+1,6	45	+50,0	21 745	+2,2	376	+4,7
Campingplätze	6 766	+59,9	1 563	+48,3	15 294	+91,7	2 788	+51,4
Niederrhein	177 559	-2,1	36 680	-9,2	370 993	+1,1	71 451	-6,5
Hotels	102 827	-3,2	26 145	-12,4	168 952	-2,4	45 965	-11,5
Gasthöfe	3 652	+7,1	651	-7,3	7 037	+0,7	1 290	-23,0
Pensionen	2 690	+3,2	146	+10,6	7 021	+12,8	275	+28,5
Hotels garnis	24 998	-2,4	4 270	-9,1	48 335	+0,1	10 434	+1,7
Erholungs-, Ferien-, Schulungsheime
Ferienhäuser, -wohnungen, -zentren	2 179	+12,0	317	+2,3	9 136	+19,0	1 966	+17,7
Hütten, Jugendherbergen u. Ä.	12 310	-6,4	803	+4,4	29 530	+6,1	2 074	+28,2
Vorsorge- und Reha-Kliniken	1 137	-5,3	8	-38,5	32 411	-4,3	212	-82,0
Campingplätze
Münsterland	134 423	-6,7	14 233	-4,2	333 444	+1,4	30 757	-5,4
Hotels	79 425	-7,7	9 234	-9,3	136 165	-4,1	17 608	-8,2
Gasthöfe
Pensionen	3 386	+4,4	449	-8,6	11 379	+9,5	1 613	-22,2
Hotels garnis	15 927	-11,8	2 008	-4,6	27 502	-14,5	4 033	-24,1
Erholungs-, Ferien-, Schulungsheime
Ferienhäuser, -wohnungen, -zentren	2 456	+8,7	219	+14,1	11 780	+35,2	2 091	+31,3
Hütten, Jugendherbergen u. Ä.	6 347	+2,4	402	+16,5	15 655	+22,7	745	+8,4
Vorsorge- und Reha-Kliniken	578	-2,4	-	-	14 035	+0,8	12	x
Campingplätze	8 743	+88,7	1 490	+28,0	26 573	+87,2	3 340	+26,2
Teutoburger Wald	168 668	-0,9	21 134	+8,7	574 639	+4,5	47 163	-0,4
Hotels	93 325	-9,3	14 580	+1,3	173 985	-5,3	28 305	-7,7
Gasthöfe	4 241	+9,2	249	-3,1	9 195	+7,3	1 980	-2,2
Pensionen	7 735	+11,7	325	-8,5	30 547	+28,5	1 833	-2,8
Hotels garnis	26 028	+7,3	4 552	+38,6	45 597	+4,7	8 953	+21,1
Erholungs-, Ferien-, Schulungsheime	11 835	+6,7	189	+40,0	38 604	+17,7	728	+65,8
Ferienhäuser, -wohnungen, -zentren	1 881	+23,8	243	+170,0	10 161	+35,0	1 679	+94,1
Hütten, Jugendherbergen u. Ä.	6 909	+5,8	358	-7,3	18 314	+17,4	1 719	-18,4
Vorsorge- und Reha-Kliniken	9 128	-0,1	4	-33,3	226 253	+0,9	393	-35,9
Campingplätze	7 586	+90,0	634	+17,4	21 983	+118,5	1 573	+15,2
Sauerland	168 398	+10,6	28 560	+12,9	563 909	+24,6	90 341	+23,6
Hotels	72 162	+1,1	16 571	+3,1	165 112	+14,3	41 235	+12,2
Gasthöfe	7 559	+8,4	1 202	-0,8	17 121	+8,1	3 451	+8,4
Pensionen
Hotels garnis
Erholungs-, Ferien-, Schulungsheime	17 709	-16,2	108	+63,6	54 779	-4,3	317	+193,5
Ferienhäuser, -wohnungen, -zentren	33 072	+42,8	7 882	+43,1	140 267	+73,0	37 899	+40,3
Hütten, Jugendherbergen u. Ä.	8 901	+31,3	128	-43,4	22 925	+57,6	306	-45,6
Vorsorge- und Reha-Kliniken
Campingplätze
Siegerland-Wittgenstein	18 911	-8,6	3 792	-10,6	64 528	-1,9	8 853	-7,8
Hotels	12 590	-6,5	3 391	-13,0	23 888	-2,1	7 742	-11,7
Gasthöfe	883	+3,2	30	-16,7	2 002	-0,5	45	-62,8
Pensionen	445	-11,0	36	+16,1	1 432	+5,1	144	-19,6
Hotels garnis	1 403	-22,3	230	+17,3	2 403	-12,3	421	+19,3
Erholungs-, Ferien-, Schulungsheime	2 357	-13,6	47	-26,6	7 334	+7,2	246	+158,9
Ferienhäuser, -wohnungen, -zentren	183	+23,6	11	+22,2	733	+118,8	76	+100,0
Hütten, Jugendherbergen u. Ä.
Vorsorge- und Reha-Kliniken	892	-9,9	8	+300,0	26 389	-4,7	87	+180,6
Campingplätze

Anmerkungen Seite 9

Noch: 2.3 Kapazität und Leistung der Beherbergungsstätten nach Reisegebieten und Betriebsarten

April 2017

Reisegebiet Betriebsart	Betriebe		Betten			Mittlere Aufenthaltsdauer ³⁾	
	geöffnete	Veränderung ¹⁾	angebotene	Veränderung ¹⁾	mittlere Auslastung ²⁾	aller Gäste	ausländischer Gäste
Bergisches Land	204	+0,5	10 859	+4,7	41,9	2,6	2,2
Hotels	99	+4,2	4 625	+2,5	37,1	1,7	1,9
Gasthöfe	6	–	107	+0,9	17,3	1,9	1,2
Pensionen	7	–12,5	101	–19,2	38,2	4,2	10,1
Hotels garnis	19	–9,5	802	–3,7	.	.	.
Erholungs-, Ferien-, Schulungsheime	34	–5,6	2 644	+8,6	31,2	2,4	2,9
Ferienhäuser, -wohnungen, -zentren	5	–	126	–4,5	.	.	.
Hütten, Jugendherbergen u. Ä.	12	+9,1	1 197	+24,0	.	.	.
Vorsorge- und Reha-Kliniken	8	–	1 257	–0,6	89,2	24,8	x
Campingplätze	14	+7,7
Bonn und Rhein-Sieg-Kreis	246	–0,4	18 559	+2,4	40,8	2,0	2,1
Hotels	109	+1,9	10 113	+5,5	42,0	1,7	1,8
Gasthöfe	20	+11,1	394	+9,4	21,2	1,7	1,7
Pensionen	6	–	170	+0,6	.	.	.
Hotels garnis	67	–1,5	3 669	–3,6	42,7	2,1	2,6
Erholungs-, Ferien-, Schulungsheime	24	–7,7	3 119	+1,1	31,6	2,6	3,3
Ferienhäuser, -wohnungen, -zentren	5	–28,6	159	–14,5	43,2	5,5	30,0
Hütten, Jugendherbergen u. Ä.	4	–	652	–	42,5	2,1	2,0
Vorsorge- und Reha-Kliniken	3	–	283	–	94,1	66,0	83,5
Campingplätze	8	–
Köln und Rhein-Erft-Kreis	403	–	39 463	+1,9	52,0	1,9	1,9
Hotels	160	+1,9	21 712	+1,1	51,0	1,7	1,7
Gasthöfe	14	–12,5	260	–10,3	25,5	2,6	4,2
Pensionen	9	–25,0	285	–17,4	61,5	2,8	4,9
Hotels garnis	176	+0,6	12 932	+4,3	49,9	1,8	2,0
Erholungs-, Ferien-, Schulungsheime	14	–	2 089	+4,0	63,9	8,8	3,4
Ferienhäuser, -wohnungen, -zentren	8	+14,3	157	+4,0	36,4	6,1	10,6
Hütten, Jugendherbergen u. Ä.	10	–9,1	1 722	–1,5	.	.	.
Vorsorge- und Reha-Kliniken	4	–	306	–2,5	.	.	.
Campingplätze	8	+14,3	.	.	.	2,2	2,3
Düsseldorf und Kreis Mettmann	322	+0,3	34 040	+3,3	43,8	1,7	1,8
Hotels	122	–	20 997	+4,1	42,2	1,5	1,7
Gasthöfe	4	–20,0	69	–11,5	.	.	.
Pensionen	3	–	47	–	10,2	1,6	1,6
Hotels garnis	177	+1,1	11 681	+2,4	47,2	1,8	1,9
Erholungs-, Ferien-, Schulungsheime	6	–	462	–1,9	.	.	.
Ferienhäuser, -wohnungen, -zentren	3	–	39	–	38,5	2,0	1,7
Hütten, Jugendherbergen u. Ä.	4	–	745	–	48,7	2,0	2,1
Vorsorge- und Reha-Kliniken	–	–	–	–	–	–	–
Campingplätze	3	–	.	.	.	4,6	2,9
Ruhrgebiet	572	+0,7	41 445	+2,2	44,1	1,9	1,8
Hotels	261	–0,4	21 898	+2,9	43,6	1,6	1,7
Gasthöfe	27	+8,0	464	+4,5	24,3	2,0	2,5
Pensionen	16	–	340	–2,6	45,9	2,9	10,0
Hotels garnis	142	+0,7	9 321	+2,4	43,6	1,7	1,8
Erholungs-, Ferien-, Schulungsheime	39	–	4 531	+1,1	34,4	3,3	4,8
Ferienhäuser, -wohnungen, -zentren	11	–	263	+4,0	40,5	7,6	5,9
Hütten, Jugendherbergen u. Ä.	31	+6,9	2 905	+0,2	36,9	2,1	1,8
Vorsorge- und Reha-Kliniken	9	–	1 723	–	97,0	30,7	–
Campingplätze	36	–	.	.	.	2,2	2,2
Bergisches Städtedreieck	80	+2,6	5 507	+3,8	39,3	2,3	1,9
Hotels	40	+2,6	2 375	+8,2	37,7	1,8	1,8
Gasthöfe	1	–	10	–	.	.	.
Pensionen	1	x	36	x	.	.	.
Hotels garnis	22	+4,8	1 363	+1,5	37,5	1,9	2,2
Erholungs-, Ferien-, Schulungsheime	8	–11,1	1 072	–3,0	32,1	3,7	3,0
Ferienhäuser, -wohnungen, -zentren	1	–	32	–	.	.	.
Hütten, Jugendherbergen u. Ä.	4	–	293	–1,3	37,3	2,0	2,0
Vorsorge- und Reha-Kliniken	2	–	326	–	.	.	.
Campingplätze	1	–
Nordrhein-Westfalen	5 098	+0,4	309 483	+2,1	44,1	2,3	2,0
Hotels	2 068	+1,3	148 494	+2,6	41,4	1,7	1,8
Gasthöfe	383	–4,3	7 055	–2,3	24,7	2,1	3,0
Pensionen	355	–3,0	8 146	–2,7	38,0	3,5	4,5
Hotels garnis	954	+1,2	56 179	+3,4	44,1	1,8	2,0
Erholungs-, Ferien-, Schulungsheime	368	–	34 945	+2,4	37,7	3,6	3,0
Ferienhäuser, -wohnungen, -zentren	341	–	17 005	+0,9	44,1	4,6	5,7
Hütten, Jugendherbergen u. Ä.	208	–1,0	18 219	+0,7	39,4	2,3	2,2
Vorsorge- und Reha-Kliniken	113	+0,9	19 440	+0,1	89,3	26,0	22,4
Campingplätze	308	+4,4	.	.	.	2,7	2,2

Anmerkungen Seite 9

Noch: 2.3 Kapazität und Leistung der Beherbergungsstätten nach Reisegebieten und Betriebsarten

April 2017

Reisegebiet Betriebsart	Ankünfte				Übernachtungen			
	aller Gäste	Verände- rung ¹⁾	aus- ländischer Gäste	Verände- rung ¹⁾	aller Gäste	Verände- rung ¹⁾	aus- ländischer Gäste	Verände- rung ¹⁾
Bergisches Land	53 613	-5,0	8 430	+23,3	140 867	+2,9	18 204	+18,9
Hotels	29 428	-6,2	6 782	+25,0	51 392	-1,0	12 922	+20,6
Gasthöfe	292	-19,6	43	+168,8	554	-38,7	51	+10,9
Pensionen	275	-48,1	48	+20,0	1 157	-9,3	484	+106,8
Hotels garnis
Erholungs-, Ferien-, Schulungsheime	10 334	-22,4	529	+10,9	24 745	-7,3	1 517	+8,2
Ferienhäuser, -wohnungen, -zentren
Hütten, Jugendherbergen u. Ä.
Vorsorge- und Reha-Kliniken	1 350	-3,7	2	-	33 464	-6,4	265	-19,7
Campingplätze
Bonn und Rhein-Sieg-Kreis	114 905	-11,7	20 421	+2,3	228 483	-9,7	42 678	-3,0
Hotels	74 216	-5,8	15 269	+12,8	127 250	-5,7	27 302	-0,6
Gasthöfe	1 457	+44,5	80	+15,9	2 511	+22,7	132	-3,6
Pensionen
Hotels garnis	22 382	-24,8	4 174	-20,3	46 652	-16,6	10 715	-12,4
Erholungs-, Ferien-, Schulungsheime	11 340	-24,0	371	+0,3	29 594	-24,5	1 226	-2,1
Ferienhäuser, -wohnungen, -zentren	372	+5,1	41	-45,3	2 061	+134,2	1 230	+380,5
Hütten, Jugendherbergen u. Ä.	3 888	-10,1	399	-32,1	8 313	-5,2	801	-43,1
Vorsorge- und Reha-Kliniken	121	-48,9	2	-33,3	7 992	+2,6	167	+12,1
Campingplätze
Köln und Rhein-Erft-Kreis	334 344	+5,3	99 166	+11,5	624 867	+8,5	185 928	+12,0
Hotels	198 019	+7,3	64 256	+14,6	332 201	+12,2	110 577	+16,6
Gasthöfe	775	-25,8	76	-55,8	1 987	-14,5	321	-9,3
Pensionen	1 910	+11,4	608	-25,1	5 258	+18,8	2 996	+16,3
Hotels garnis	109 725	+2,7	28 695	+9,8	193 705	+4,0	57 828	+8,2
Erholungs-, Ferien-, Schulungsheime	4 534	-5,1	1 294	+63,8	40 055	-	4 383	+12,5
Ferienhäuser, -wohnungen, -zentren	281	-14,8	89	-39,9	1 715	-31,8	944	-45,1
Hütten, Jugendherbergen u. Ä.
Vorsorge- und Reha-Kliniken
Campingplätze	4 320	+71,4	574	+14,6	9 302	+78,9	1 328	+46,1
Düsseldorf und Kreis Mettmann	271 017	-4,5	89 015	-10,9	447 728	-4,2	156 734	-13,4
Hotels	171 028	-4,6	59 685	-12,6	264 645	-6,4	98 927	-16,3
Gasthöfe
Pensionen	90	-24,4	63	-13,7	144	-38,5	103	-29,0
Hotels garnis	92 238	-4,4	28 233	-6,9	165 053	-1,2	54 739	-8,8
Erholungs-, Ferien-, Schulungsheime
Ferienhäuser, -wohnungen, -zentren	226	+20,2	26	-58,1	450	-4,9	43	-52,2
Hütten, Jugendherbergen u. Ä.	5 489	+3,3	809	-25,0	10 888	+8,7	1 737	-13,2
Vorsorge- und Reha-Kliniken	-	-	-	-	-	-	-	-
Campingplätze	361	+89,0	132	+247,4	1 644	+35,2	377	+49,0
Ruhrgebiet	289 214	-3,8	56 572	+2,8	556 844	-2,5	100 395	-0,5
Hotels	179 184	-3,1	37 881	+4,5	285 801	-1,7	64 983	+1,4
Gasthöfe	1 661	+3,5	109	+36,3	3 382	-1,0	275	+38,2
Pensionen	1 633	+10,0	72	+12,5	4 686	+25,6	718	+448,1
Hotels garnis	71 294	-3,4	15 966	-0,8	121 934	-4,4	28 829	-4,6
Erholungs-, Ferien-, Schulungsheime	14 086	-25,6	169	+7,0	46 727	-18,9	803	+42,4
Ferienhäuser, -wohnungen, -zentren	421	+33,7	25	+66,7	3 198	+23,5	148	-9,8
Hütten, Jugendherbergen u. Ä.	15 268	+0,8	1 905	-4,9	32 162	+7,6	3 496	-15,5
Vorsorge- und Reha-Kliniken	1 634	-5,4	-	-100,0	50 140	+1,4	186	-7,0
Campingplätze	4 033	+45,5	445	+20,9	8 814	+39,3	957	-16,5
Bergisches Städtedreieck	28 301	-13,8	4 843	-25,0	65 240	-16,7	9 132	-32,7
Hotels	15 203	-14,8	3 384	-33,2	26 831	-21,5	5 987	-39,5
Gasthöfe
Pensionen
Hotels garnis	8 146	-11,4	1 194	-4,6	15 317	-17,3	2 574	-15,7
Erholungs-, Ferien-, Schulungsheime	2 774	-24,4	21	-62,5	10 325	-19,8	63	-57,7
Ferienhäuser, -wohnungen, -zentren
Hütten, Jugendherbergen u. Ä.	1 642	-3,7	231	+196,2	3 278	+2,3	454	+9,1
Vorsorge- und Reha-Kliniken
Campingplätze
Nordrhein-Westfalen	1 867 783	-1,1	411 378	+1,3	4 233 563	+4,0	834 601	+1,4
Hotels	1 074 932	-2,4	272 834	-0,4	1 837 778	+0,2	488 595	-1,9
Gasthöfe	24 570	+8,4	3 231	+6,7	52 213	+5,8	9 799	+9,4
Pensionen	26 305	+5,0	2 642	-4,8	92 726	+23,0	11 761	+13,3
Hotels garnis	411 982	-2,5	96 685	+0,9	741 892	-0,9	194 695	-0,6
Erholungs-, Ferien-, Schulungsheime	110 871	-18,3	4 243	+21,1	393 783	-7,2	12 932	+20,0
Ferienhäuser, -wohnungen, -zentren	48 519	+41,2	12 929	+48,3	224 263	+57,0	73 929	+30,6
Hütten, Jugendherbergen u. Ä.	93 112	+2,8	9 872	-11,6	215 029	+16,1	21 328	-9,0
Vorsorge- und Reha-Kliniken	20 016	-1,9	82	+1,2	520 117	-0,8	1 839	-44,4
Campingplätze	57 476	+63,4	8 860	+26,6	155 762	+78,6	19 723	+23,6

Anmerkungen Seite 9

2.4 Leistung der Beherbergungsstätten nach Reisegebieten und Herkunftsländern

April 2017

Reisegebiet Herkunftsland (ständiger Wohnsitz)	Ankünfte		Übernachtungen			Mittlere Aufenthalts- dauer ³⁾
	aller Gäste	Verän- derung ¹⁾	aller Gäste	Verän- derung ¹⁾	Anteil ²⁾	
Eifel und Region Aachen	108 430	+10,6	262 021	+16,8	100	2,4
Bundesrepublik Deutschland	79 898	+9,1	189 056	+17,6	72,2	2,4
Ausland	28 532	+15,2	72 965	+14,8	27,8	2,6
Europa	24 187	+23,8	64 026	+20,5	87,7	2,6
EU-Länder	22 786	+24,9	61 142	+20,7	83,8	2,7
Belgien	6 567	+25,6	18 710	+34,9	25,6	2,8
Bulgarien	51	+142,9	143	+130,6	0,2	2,8
Dänemark	254	+38,8	340	+23,6	0,5	1,3
Estland	18	-43,8	19	-48,6	-	1,1
Finnland	102	-44,6	162	-45,1	0,2	1,6
Frankreich	1 872	+14,8	3 123	+25,3	4,3	1,7
Griechenland	84	+127,0	168	+36,6	0,2	2,0
Republik Irland	140	+8,5	193	-20,2	0,3	1,4
Italien	842	+41,5	1 425	+47,8	2,0	1,7
Kroatien	27	+22,7	131	+162,0	0,2	4,9
Lettland	3	-62,5	3	-72,7	-	1,0
Litauen	41	-	104	+42,5	0,1	2,5
Luxemburg	394	+27,5	700	+33,8	1,0	1,8
Malta	9	+125,0	10	-	-	1,1
Niederlande	8 906	+41,6	29 195	+21,7	40,0	3,3
Österreich	376	-32,1	752	-15,6	1,0	2,0
Polen	391	-11,7	804	-14,2	1,1	2,1
Portugal	72	+22,0	187	-68,5	0,3	2,6
Rumänien	132	+51,7	224	-1,3	0,3	1,7
Schweden	226	+2,3	338	+14,6	0,5	1,5
Slowakische Republik	44	-46,3	170	+3,7	0,2	3,9
Slowenien	41	-	68	+6,3	0,1	1,7
Spanien	286	-12,8	520	-38,3	0,7	1,8
Tschechische Republik	162	+20,0	339	+35,1	0,5	2,1
Ungarn	67	-39,1	205	-65,5	0,3	3,1
Vereinigtes Königreich	1 673	+13,7	3 098	+13,2	4,2	1,9
Zypern	6	+200,0	11	-81,7	-	1,8
Island	2	-	6	+200,0	-	3,0
Norwegen	53	+43,2	71	-12,3	0,1	1,3
Russland	280	+42,9	533	-4,5	0,7	1,9
Schweiz	714	-4,9	1 412	+11,0	1,9	2,0
Türkei	170	-11,0	341	-14,5	0,5	2,0
Ukraine	35	-28,6	49	-19,7	0,1	1,4
sonstige europäische Länder	147	+116,2	472	+310,4	0,6	3,2
Afrika	114	-36,7	480	+32,6	0,7	4,2
Republik Südafrika	11	-71,8	42	-54,3	0,1	3,8
sonstige afrikanische Länder	103	-27,0	438	+62,2	0,6	4,3
Asien	1 412	-1,3	3 391	-11,9	4,6	2,4
Arabische Golfstaaten	280	-21,8	805	-31,0	1,1	2,9
Volksrepublik China und Hongkong	410	+16,5	662	-9,9	0,9	1,6
Indien	118	+20,4	251	-9,1	0,3	2,1
Israel	48	-9,4	170	-19,8	0,2	3,5
Japan	207	+1,0	375	+32,0	0,5	1,8
Südkorea	61	-27,4	161	-5,3	0,2	2,6
Taiwan	63	-20,3	95	-42,8	0,1	1,5
sonstige asiatische Länder	225	+11,9	872	+3,8	1,2	3,9
Amerika	1 068	-27,5	2 136	-26,4	2,9	2,0
Kanada	82	-28,1	188	-21,7	0,3	2,3
USA	827	-30,7	1 634	-29,2	2,2	2,0
sonstige nordamerikanische Länder	5	-91,8	20	-80,6	-	4,0
Mittelamerika und Karibik	41	+272,7	92	x	0,1	2,2
Brasilien	68	+47,8	141	+6,8	0,2	2,1
sonstige südamerikanische Länder	45	-8,2	61	-42,5	0,1	1,4
Australien	64	-8,6	154	+12,4	0,2	2,4
Neuseeland und Ozeanien	14	+100,0	25	+108,3	-	1,8
Ohne Angabe	1 673	-19,2	2 753	-12,7	3,8	1,6

1) Veränderung gegenüber dem Vorjahreszeitraum in % – 2) Bei Übernachtungen von Gästen aus der Bundesrepublik Deutschland und dem Ausland: Anteil an allen Übernachtungen im Bundesgebiet; sonst: Anteil an allen Übernachtungen am Ausland zusammen. – 3) mittlere Aufenthaltsdauer in Tagen = Übernachtungen/ Ankünfte

Noch: 2.4 Leistung der Beherbergungsstätten nach Reisegebieten und Herkunftsländern

April 2017

Reisegebiet Herkunftsland (ständiger Wohnsitz)	Ankünfte		Übernachtungen			Mittlere Aufenthalts- dauer ³⁾
	aller Gäste	Verän- derung ¹⁾	aller Gäste	Verän- derung ¹⁾	Anteil ²⁾	
Niederrhein	177 559	-2,1	370 993	+1,1	100	2,1
Bundesrepublik Deutschland	140 879	-0,1	299 542	+3,1	80,7	2,1
Ausland	36 680	-9,2	71 451	-6,5	19,3	1,9
Europa	30 245	-6,2	58 415	-0,8	81,8	1,9
EU-Länder	27 277	-5,5	53 368	+1,8	74,7	2,0
Belgien	3 424	+43,1	6 784	+65,6	9,5	2,0
Bulgarien	74	-49,0	166	-33,6	0,2	2,2
Dänemark	693	+30,5	1 538	+80,5	2,2	2,2
Estland	105	+16,7	133	-14,7	0,2	1,3
Finnland	154	-46,9	283	-44,6	0,4	1,8
Frankreich	1 749	-17,8	3 113	-13,8	4,4	1,8
Griechenland	171	+20,4	358	+38,8	0,5	2,1
Republik Irland	88	-41,7	149	-55,5	0,2	1,7
Italien	1 414	-29,7	3 045	-23,6	4,3	2,2
Kroatien	63	-23,2	320	+67,5	0,4	5,1
Lettland	36	+24,1	84	+82,6	0,1	2,3
Litauen	57	+39,0	156	+79,3	0,2	2,7
Luxemburg	257	+23,0	369	+15,3	0,5	1,4
Malta	24	+140,0	27	+28,6	-	1,1
Niederlande	11 750	+8,5	20 746	+15,6	29,0	1,8
Österreich	1 098	-24,0	2 191	-14,2	3,1	2,0
Polen	1 323	-7,6	3 779	+19,2	5,3	2,9
Portugal	147	-32,3	388	-14,9	0,5	2,6
Rumänien	275	-26,9	917	-22,7	1,3	3,3
Schweden	417	-18,7	916	-4,2	1,3	2,2
Slowakische Republik	138	-12,1	359	-31,6	0,5	2,6
Slowenien	82	+34,4	362	+311,4	0,5	4,4
Spanien	906	-29,3	1 703	-27,4	2,4	1,9
Tschechische Republik	434	-11,8	1 184	+26,5	1,7	2,7
Ungarn	216	-63,5	633	-50,9	0,9	2,9
Vereinigtes Königreich	2 178	-32,3	3 644	-41,4	5,1	1,7
Zypern	4	-50,0	21	+10,5	-	5,3
Island	48	+65,5	60	+81,8	0,1	1,3
Norwegen	331	-16,4	523	-16,6	0,7	1,6
Russland	351	-5,4	679	-27,3	1,0	1,9
Schweiz	1 232	-15,0	2 160	-11,4	3,0	1,8
Türkei	454	-37,6	739	-49,6	1,0	1,6
Ukraine	108	+80,0	259	+191,0	0,4	2,4
sonstige europäische Länder	444	+24,0	627	-28,1	0,9	1,4
Afrika	210	+37,3	388	-5,6	0,5	1,8
Republik Südafrika	27	-44,9	54	-54,6	0,1	2,0
sonstige afrikanische Länder	183	+76,0	334	+14,4	0,5	1,8
Asien	1 719	-41,6	4 030	-45,6	5,6	2,3
Arabische Golfstaaten	146	-33,0	451	-71,2	0,6	3,1
Volksrepublik China und Hongkong	885	-37,5	1 876	-36,0	2,6	2,1
Indien	94	-67,4	550	-33,3	0,8	5,9
Israel	97	+12,8	147	+2,8	0,2	1,5
Japan	105	-49,0	238	-44,4	0,3	2,3
Südkorea	69	-63,3	122	-53,6	0,2	1,8
Taiwan	49	-15,5	65	-67,8	0,1	1,3
sonstige asiatische Länder	274	-43,3	581	-44,9	0,8	2,1
Amerika	1 489	-15,1	2 935	-17,8	4,1	2,0
Kanada	138	-18,3	235	-30,1	0,3	1,7
USA	1 166	-9,3	2 321	-12,5	3,2	2,0
sonstige nordamerikanische Länder	5	+150,0	7	+133,3	-	1,4
Mittelamerika und Karibik	51	-44,0	120	-18,4	0,2	2,4
Brasilien	84	-32,3	117	-53,0	0,2	1,4
sonstige südamerikanische Länder	45	-44,4	135	-25,4	0,2	3,0
Australien	69	-39,5	126	-27,6	0,2	1,8
Neuseeland und Ozeanien	7	-61,1	20	-57,4	-	2,9
Ohne Angabe	2 941	-7,4	5 537	-6,5	7,7	1,9

Anmerkungen Seite 31

Noch: 2.4 Leistung der Beherbergungsstätten nach Reisegebieten und Herkunftsländern

April 2017

Reisegebiet Herkunftsland (ständiger Wohnsitz)	Ankünfte		Übernachtungen			Mittlere Aufenthalts- dauer ³⁾
	aller Gäste	Verän- derung ¹⁾	aller Gäste	Verän- derung ¹⁾	Anteil ²⁾	
Münsterland	134 423	-6,7	333 444	+1,4	100	2,5
Bundesrepublik Deutschland	120 190	-7,0	302 687	+2,1	90,8	2,5
Ausland	14 233	-4,2	30 757	-5,4	9,2	2,2
Europa	12 381	-2,4	26 451	-2,9	86,0	2,1
EU-Länder	10 857	-2,5	23 320	-2,8	75,8	2,1
Belgien	648	-6,6	1 109	-3,6	3,6	1,7
Bulgarien	77	+32,8	716	+47,6	2,3	9,3
Dänemark	1 113	-1,3	1 498	+8,0	4,9	1,3
Estland	26	+23,8	45	+45,2	0,1	1,7
Finnland	68	-35,8	125	-29,4	0,4	1,8
Frankreich	495	-25,5	810	-32,4	2,6	1,6
Griechenland	55	+61,8	97	+40,6	0,3	1,8
Republik Irland	38	+2,7	106	+15,2	0,3	2,8
Italien	358	-22,8	721	-25,8	2,3	2,0
Kroatien	55	+139,1	376	-7,4	1,2	6,8
Lettland	35	+25,0	97	-8,5	0,3	2,8
Litauen	223	+313,0	549	+422,9	1,8	2,5
Luxemburg	128	+2,4	206	-10,0	0,7	1,6
Malta	2	-50,0	4	-	-	2,0
Niederlande	4 341	-2,4	8 362	+3,5	27,2	1,9
Österreich	462	-22,2	1 071	-13,9	3,5	2,3
Polen	717	+11,5	2 972	-9,0	9,7	4,1
Portugal	65	+91,2	122	+90,6	0,4	1,9
Rumänien	91	-8,1	322	-59,0	1,0	3,5
Schweden	588	+13,3	760	+6,6	2,5	1,3
Slowakische Republik	50	-38,3	567	-25,5	1,8	11,3
Slowenien	33	+3,1	66	-64,3	0,2	2,0
Spanien	236	-2,1	518	-1,0	1,7	2,2
Tschechische Republik	207	+47,9	656	+154,3	2,1	3,2
Ungarn	84	+29,2	234	-36,4	0,8	2,8
Vereinigtes Königreich	659	-16,9	1 196	-10,4	3,9	1,8
Zypern	3	x	15	x	-	5,0
Island	6	+20,0	8	-33,3	-	1,3
Norwegen	239	+3,5	331	+8,2	1,1	1,4
Russland	200	-16,3	417	-26,1	1,4	2,1
Schweiz	567	-5,0	1 078	-13,3	3,5	1,9
Türkei	108	+5,9	233	+47,5	0,8	2,2
Ukraine	81	+55,8	325	+135,5	1,1	4,0
sonstige europäische Länder	323	-0,3	739	-9,8	2,4	2,3
Afrika	63	+1,6	213	+1,9	0,7	3,4
Republik Südafrika	20	-16,7	30	-50,8	0,1	1,5
sonstige afrikanische Länder	43	+13,2	183	+23,6	0,6	4,3
Asien	551	-5,5	1 440	-19,5	4,7	2,6
Arabische Golfstaaten	75	+44,2	168	+6,3	0,5	2,2
Volksrepublik China und Hongkong	177	-12,8	548	+3,2	1,8	3,1
Indien	24	-27,3	74	-37,3	0,2	3,1
Israel	21	-34,4	57	-18,6	0,2	2,7
Japan	75	-31,2	139	-45,3	0,5	1,9
Südkorea	19	-13,6	56	+43,6	0,2	2,9
Taiwan	7	+40,0	13	+116,7	-	1,9
sonstige asiatische Länder	153	+20,5	385	-37,1	1,3	2,5
Amerika	520	-9,2	1 142	-16,7	3,7	2,2
Kanada	26	-29,7	69	-16,9	0,2	2,7
USA	413	-8,2	833	-22,6	2,7	2,0
sonstige nordamerikanische Länder	4	-20,0	6	-66,7	-	1,5
Mittelamerika und Karibik	14	+16,7	63	+152,0	0,2	4,5
Brasilien	31	-29,5	106	+1,0	0,3	3,4
sonstige südamerikanische Länder	32	+28,0	65	+1,6	0,2	2,0
Australien	45	+73,1	143	+123,4	0,5	3,2
Neuseeland und Ozeanien	10	-23,1	30	-16,7	0,1	3,0
Ohne Angabe	663	-28,3	1 338	-26,5	4,4	2,0

Anmerkungen Seite 31

Noch: 2.4 Leistung der Beherbergungsstätten nach Reisegebieten und Herkunftsländern

April 2017

Reisegebiet Herkunftsland (ständiger Wohnsitz)	Ankünfte		Übernachtungen			Mittlere Aufenthalts- dauer ³⁾
	aller Gäste	Verän- derung ¹⁾	aller Gäste	Verän- derung ¹⁾	Anteil ²⁾	
Teutoburger Wald	168 668	-0,9	574 639	+4,5	100	3,4
Bundesrepublik Deutschland	147 534	-2,2	527 476	+5,0	91,8	3,6
Ausland	21 134	+8,7	47 163	-0,4	8,2	2,2
Europa	16 262	+12,5	35 205	+0,7	74,6	2,2
EU-Länder	13 357	+8,5	28 755	-4,5	61,0	2,2
Belgien	817	+11,3	1 450	+16,8	3,1	1,8
Bulgarien	63	+1,6	262	+67,9	0,6	4,2
Dänemark	519	-	1 121	+22,8	2,4	2,2
Estland	36	-18,2	81	+6,6	0,2	2,3
Finnland	79	-31,3	127	-41,7	0,3	1,6
Frankreich	792	-27,4	1 491	-40,8	3,2	1,9
Griechenland	44	-38,0	112	-32,5	0,2	2,5
Republik Irland	43	-	63	-40,0	0,1	1,5
Italien	499	-9,9	1 087	-9,4	2,3	2,2
Kroatien	71	+273,7	368	+493,5	0,8	5,2
Lettland	89	-30,5	111	-33,1	0,2	1,2
Litauen	57	-69,0	137	-50,7	0,3	2,4
Luxemburg	151	+46,6	219	+55,3	0,5	1,5
Malta	6	+20,0	13	-18,8	-	2,2
Niederlande	5 349	+46,0	8 947	+3,2	19,0	1,7
Österreich	770	-0,5	1 678	-7,7	3,6	2,2
Polen	1 187	+7,7	3 495	+0,4	7,4	2,9
Portugal	115	+0,9	302	-37,1	0,6	2,6
Rumänien	185	+10,1	2 009	+12,7	4,3	10,9
Schweden	294	+3,9	446	-12,2	0,9	1,5
Slowakische Republik	63	-	184	+87,8	0,4	2,9
Slowenien	51	-30,1	100	-60,0	0,2	2,0
Spanien	410	-8,3	1 074	-8,1	2,3	2,6
Tschechische Republik	401	-26,8	1 042	-26,7	2,2	2,6
Ungarn	124	-10,1	319	+9,6	0,7	2,6
Vereinigtes Königreich	1 139	-10,2	2 511	-12,3	5,3	2,2
Zypern	3	+200,0	6	+200,0	-	2,0
Island	4	-78,9	12	-76,9	-	3,0
Norwegen	149	+43,3	224	-21,4	0,5	1,5
Russland	330	-9,6	881	+7,6	1,9	2,7
Schweiz	659	-27,2	1 326	-22,8	2,8	2,0
Türkei	272	+26,5	753	+44,8	1,6	2,8
Ukraine	104	-13,3	262	-23,4	0,6	2,5
sonstige europäische Länder	1 387	+235,8	2 992	+162,0	6,3	2,2
Afrika	164	+118,7	476	+63,6	1,0	2,9
Republik Südafrika	64	+100,0	168	+171,0	0,4	2,6
sonstige afrikanische Länder	100	+132,6	308	+34,5	0,7	3,1
Asien	1 643	+11,9	4 825	-9,2	10,2	2,9
Arabische Golfstaaten	75	-18,5	823	-32,9	1,7	11,0
Volksrepublik China und Hongkong	861	+42,1	1 926	+24,3	4,1	2,2
Indien	110	-20,3	331	-24,3	0,7	3,0
Israel	82	+115,8	235	+137,4	0,5	2,9
Japan	157	-46,2	433	-43,3	0,9	2,8
Südkorea	52	-35,0	236	+25,5	0,5	4,5
Taiwan	56	+86,7	124	+51,2	0,3	2,2
sonstige asiatische Länder	250	+30,2	717	-25,7	1,5	2,9
Amerika	885	-24,7	2 503	-7,2	5,3	2,8
Kanada	102	+88,9	302	+130,5	0,6	3,0
USA	462	-23,8	1 145	-28,2	2,4	2,5
sonstige nordamerikanische Länder	13	+30,0	44	+109,5	0,1	3,4
Mittelamerika und Karibik	64	-60,2	333	+19,8	0,7	5,2
Brasilien	99	+10,0	312	+26,8	0,7	3,2
sonstige südamerikanische Länder	145	-43,1	367	-14,1	0,8	2,5
Australien	81	-33,6	262	+5,6	0,6	3,2
Neuseeland und Ozeanien	24	+71,4	79	+83,7	0,2	3,3
Ohne Angabe	2 075	-2,7	3 813	+0,1	8,1	1,8

Noch: 2.4 Leistung der Beherbergungsstätten nach Reisegebieten und Herkunftsländern

April 2017

Reisegebiet Herkunftsland (ständiger Wohnsitz)	Ankünfte		Übernachtungen			Mittlere Aufenthalts- dauer ³⁾
	aller Gäste	Verän- derung ¹⁾	aller Gäste	Verän- derung ¹⁾	Anteil ²⁾	
Sauerland	168 398	+10,6	563 909	+24,6	100	3,3
Bundesrepublik Deutschland	139 838	+10,2	473 568	+24,8	84,0	3,4
Ausland	28 560	+12,9	90 341	+23,6	16,0	3,2
Europa	26 495	+12,6	85 595	+24,0	94,7	3,2
EU-Länder	25 749	+13,6	83 396	+24,3	92,3	3,2
Belgien	3 010	+15,9	9 737	+23,1	10,8	3,2
Bulgarien	10	-86,8	35	-86,0	-	3,5
Dänemark	253	+83,3	682	+136,0	0,8	2,7
Estland	10	-16,7	11	-26,7	-	1,1
Finnland	43	+19,4	76	+35,7	0,1	1,8
Frankreich	474	-22,3	1 039	-24,9	1,2	2,2
Griechenland	13	-56,7	45	-8,2	-	3,5
Republik Irland	22	-8,3	34	-37,0	-	1,5
Italien	305	+2,3	689	-11,2	0,8	2,3
Kroatien	17	+183,3	40	+263,6	-	2,4
Lettland	2	-75,0	2	-98,0	-	1,0
Litauen	44	+12,8	83	-12,6	0,1	1,9
Luxemburg	74	+1,4	185	-1,6	0,2	2,5
Malta	4	-50,0	10	-50,0	-	2,5
Niederlande	19 364	+19,1	63 582	+30,0	70,4	3,3
Österreich	428	-11,2	1 233	+24,2	1,4	2,9
Polen	384	-5,2	1 528	+10,3	1,7	4,0
Portugal	20	-73,0	41	-90,0	-	2,1
Rumänien	141	-26,9	401	-32,5	0,4	2,8
Schweden	103	-37,2	160	-45,4	0,2	1,6
Slowakische Republik	105	+22,1	510	-14,0	0,6	4,9
Slowenien	36	+9,1	281	+284,9	0,3	7,8
Spanien	175	+5,4	379	+3,6	0,4	2,2
Tschechische Republik	216	-19,4	529	-11,1	0,6	2,4
Ungarn	108	+21,3	829	+62,9	0,9	7,7
Vereinigtes Königreich	385	-20,9	1 109	+2,2	1,2	2,9
Zypern	3	-	146	+52,1	0,2	48,7
Island	1	-80,0	6	-14,3	-	6,0
Norwegen	43	-10,4	80	-20,8	0,1	1,9
Russland	30	-46,4	77	-31,3	0,1	2,6
Schweiz	428	-	1 182	+45,0	1,3	2,8
Türkei	62	-16,2	190	+84,5	0,2	3,1
Ukraine	9	-71,0	15	-81,3	-	1,7
sonstige europäische Länder	173	-23,8	649	-6,3	0,7	3,8
Afrika	48	-42,2	97	-58,2	0,1	2,0
Republik Südafrika	13	-71,7	34	-73,4	-	2,6
sonstige afrikanische Länder	35	-5,4	63	-39,4	0,1	1,8
Asien	509	+22,7	1 573	+17,0	1,7	3,1
Arabische Golfstaaten	9	-25,0	27	-55,7	-	3,0
Volksrepublik China und Hongkong	235	+50,6	833	+73,5	0,9	3,5
Indien	59	+43,9	301	+26,5	0,3	5,1
Israel	19	+26,7	60	-31,0	0,1	3,2
Japan	70	-27,1	95	-57,0	0,1	1,4
Südkorea	20	+11,1	54	-5,3	0,1	2,7
Taiwan	27	x	44	+266,7	-	1,6
sonstige asiatische Länder	70	-4,1	159	-15,9	0,2	2,3
Amerika	293	-14,3	781	-3,3	0,9	2,7
Kanada	35	-32,7	71	-45,4	0,1	2,0
USA	183	-12,9	482	+3,0	0,5	2,6
sonstige nordamerikanische Länder	4	-55,6	18	-60,9	-	4,5
Mittelamerika und Karibik	53	+120,8	155	+80,2	0,2	2,9
Brasilien	8	-78,9	18	-70,0	-	2,3
sonstige südamerikanische Länder	10	+11,1	37	+105,6	-	3,7
Australien	4	-86,2	24	-41,5	-	6,0
Neuseeland und Ozeanien	2	x	4	x	-	2,0
Ohne Angabe	1 209	+34,2	2 267	+36,2	2,5	1,9

Anmerkungen Seite 31

Noch: 2.4 Leistung der Beherbergungsstätten nach Reisegebieten und Herkunftsländern

April 2017

Reisegebiet Herkunftsland (ständiger Wohnsitz)	Ankünfte		Übernachtungen			Mittlere Aufenthalts- dauer ³⁾
	aller Gäste	Verän- derung ¹⁾	aller Gäste	Verän- derung ¹⁾	Anteil ²⁾	
Siegerland-Wittgenstein	18 911	-8,6	64 528	-1,9	100	3,4
Bundesrepublik Deutschland	15 119	-8,1	55 675	-0,9	86,3	3,7
Ausland	3 792	-10,6	8 853	-7,8	13,7	2,3
Europa	2 603	-10,5	6 265	-8,6	70,8	2,4
EU-Länder	2 406	-9,7	5 871	-8,2	66,3	2,4
Belgien	139	-7,3	302	+25,3	3,4	2,2
Bulgarien	3	-62,5	7	-12,5	0,1	2,3
Dänemark	26	+8,3	41	-8,9	0,5	1,6
Estland	-	-	-	-	-	-
Finnland	10	-16,7	16	-44,8	0,2	1,6
Frankreich	103	-31,8	191	-27,1	2,2	1,9
Griechenland	6	-25,0	18	-28,0	0,2	3,0
Republik Irland	9	+28,6	16	+14,3	0,2	1,8
Italien	73	-45,9	173	-22,4	2,0	2,4
Kroatien	5	-66,7	6	-70,0	0,1	1,2
Lettland	4	+100,0	4	+100,0	-	1,0
Litauen	2	-50,0	4	-	-	2,0
Luxemburg	9	+28,6	27	+80,0	0,3	3,0
Malta	-	-	-	-	-	-
Niederlande	1 578	-1,5	4 055	-2,6	45,8	2,6
Österreich	67	-51,4	186	-30,6	2,1	2,8
Polen	84	+23,5	170	+28,8	1,9	2,0
Portugal	4	+300,0	6	x	0,1	1,5
Rumänien	23	-58,2	76	-65,9	0,9	3,3
Schweden	17	-	36	+44,0	0,4	2,1
Slowakische Republik	10	+150,0	18	-75,7	0,2	1,8
Slowenien	17	+30,8	22	-12,0	0,2	1,3
Spanien	42	-27,6	83	+5,1	0,9	2,0
Tschechische Republik	68	+41,7	111	-38,7	1,3	1,6
Ungarn	20	+100,0	97	+246,4	1,1	4,9
Vereinigtes Königreich	87	-25,6	206	-29,9	2,3	2,4
Zypern	-	-	-	-	-	-
Island	4	x	6	x	0,1	1,5
Norwegen	6	-68,4	16	-63,6	0,2	2,7
Russland	9	-81,3	14	-88,7	0,2	1,6
Schweiz	144	+15,2	301	+41,3	3,4	2,1
Türkei	17	-	28	+12,0	0,3	1,6
Ukraine	2	-66,7	2	-84,6	-	1,0
sonstige europäische Länder	15	-48,3	27	-30,8	0,3	1,8
Afrika	4	-94,7	16	-91,9	0,2	4,0
Republik Südafrika	4	-93,1	13	-80,3	0,1	3,3
sonstige afrikanische Länder	-	-100,0	3	-97,7	-	-
Asien	172	+14,7	450	+25,3	5,1	2,6
Arabische Golfstaaten	2	-87,5	2	-91,7	-	1,0
Volksrepublik China und Hongkong	105	+56,7	244	+33,3	2,8	2,3
Indien	16	-	45	-21,1	0,5	2,8
Israel	8	-20,0	16	-	0,2	2,0
Japan	9	-35,7	24	+14,3	0,3	2,7
Südkorea	22	+69,2	78	+225,0	0,9	3,5
Taiwan	1	-	3	+200,0	-	3,0
sonstige asiatische Länder	9	-30,8	38	+15,2	0,4	4,2
Amerika	83	-42,0	242	-42,9	2,7	2,9
Kanada	25	+56,3	91	+116,7	1,0	3,6
USA	49	-51,0	120	-51,6	1,4	2,4
sonstige nordamerikanische Länder	-	-	-	-	-	-
Mittelamerika und Karibik	3	-62,5	6	-91,3	0,1	2,0
Brasilien	1	-90,0	2	-93,8	-	2,0
sonstige südamerikanische Länder	5	-44,4	23	-30,3	0,3	4,6
Australien	7	+75,0	16	+128,6	0,2	2,3
Neuseeland und Ozeanien	1	x	3	x	-	3,0
Ohne Angabe	922	-4,2	1 861	+5,4	21,0	2,0

Anmerkungen Seite 31

Noch: 2.4 Leistung der Beherbergungsstätten nach Reisegebieten und Herkunftsländern

April 2017

Reisegebiet Herkunftsland (ständiger Wohnsitz)	Ankünfte		Übernachtungen			Mittlere Aufenthalts- dauer ³⁾
	aller Gäste	Verän- derung ¹⁾	aller Gäste	Verän- derung ¹⁾	Anteil ²⁾	
Bergisches Land	53 613	-5,0	140 867	+2,9	100	2,6
Bundesrepublik Deutschland	45 183	-8,9	122 663	+0,9	87,1	2,7
Ausland	8 430	+23,3	18 204	+18,9	12,9	2,2
Europa	5 612	+16,6	11 878	+13,4	65,2	2,1
EU-Länder	4 823	+15,2	10 238	+12,6	56,2	2,1
Belgien	562	+25,7	1 161	+34,5	6,4	2,1
Bulgarien	16	+33,3	83	+23,9	0,5	5,2
Dänemark	103	+128,9	242	+132,7	1,3	2,3
Estland	5	-68,8	8	-82,2	-	1,6
Finnland	90	+143,2	184	+192,1	1,0	2,0
Frankreich	463	-6,5	862	-7,9	4,7	1,9
Griechenland	26	+52,9	54	+35,0	0,3	2,1
Republik Irland	18	-18,2	37	-2,6	0,2	2,1
Italien	225	-18,5	464	-8,1	2,5	2,1
Kroatien	11	-52,2	109	-41,1	0,6	9,9
Lettland	21	x	41	x	0,2	2,0
Litauen	13	-7,1	61	+177,3	0,3	4,7
Luxemburg	138	+66,3	504	+7,9	2,8	3,7
Malta	1	-66,7	3	-70,0	-	3,0
Niederlande	1 328	+19,6	2 575	+30,4	14,1	1,9
Österreich	302	+44,5	639	+56,2	3,5	2,1
Polen	292	+11,9	611	-26,1	3,4	2,1
Portugal	29	+16,0	60	+39,5	0,3	2,1
Rumänien	49	+44,1	188	+77,4	1,0	3,8
Schweden	121	+24,7	174	-3,9	1,0	1,4
Slowakische Republik	71	-6,6	312	+35,7	1,7	4,4
Slowenien	14	-68,2	53	-85,6	0,3	3,8
Spanien	189	+33,1	327	+9,4	1,8	1,7
Tschechische Republik	177	+5,4	561	+35,8	3,1	3,2
Ungarn	58	+7,4	145	+31,8	0,8	2,5
Vereinigtes Königreich	496	+4,9	755	-3,6	4,1	1,5
Zypern	5	x	25	x	0,1	5,0
Island	13	x	29	x	0,2	2,2
Norwegen	29	+93,3	93	+304,3	0,5	3,2
Russland	210	+150,0	414	+85,7	2,3	2,0
Schweiz	404	+6,6	748	+5,9	4,1	1,9
Türkei	44	-21,4	81	-57,8	0,4	1,8
Ukraine	50	+150,0	111	+76,2	0,6	2,2
sonstige europäische Länder	39	-43,5	164	-5,7	0,9	4,2
Afrika	80	+40,4	520	+233,3	2,9	6,5
Republik Südafrika	29	+93,3	408	x	2,2	14,1
sonstige afrikanische Länder	51	+21,4	112	+20,4	0,6	2,2
Asien	1 348	+77,8	2 771	+18,9	15,2	2,1
Arabische Golfstaaten	10	-47,4	60	-30,2	0,3	6,0
Volksrepublik China und Hongkong	884	+97,3	1 760	+31,1	9,7	2,0
Indien	253	+172,0	499	+17,7	2,7	2,0
Israel	24	-	54	+22,7	0,3	2,3
Japan	52	-11,9	81	-47,7	0,4	1,6
Südkorea	17	-63,0	35	-60,7	0,2	2,1
Taiwan	3	-80,0	9	-66,7	-	3,0
sonstige asiatische Länder	105	+94,4	273	+66,5	1,5	2,6
Amerika	691	+74,9	1 352	+49,6	7,4	2,0
Kanada	12	-7,7	29	+93,3	0,2	2,4
USA	471	+77,7	941	+61,7	5,2	2,0
sonstige nordamerikanische Länder	117	x	200	x	1,1	1,7
Mittelamerika und Karibik	21	+40,0	50	+61,3	0,3	2,4
Brasilien	43	-8,5	72	-35,7	0,4	1,7
sonstige südamerikanische Länder	27	-25,0	60	-54,2	0,3	2,2
Australien Neuseeland und Ozeanien	8	-27,3	16	-44,8	0,1	2,0
Ohne Angabe	691	-14,2	1 667	+18,7	9,2	2,4

Anmerkungen Seite 31

Noch: 2.4 Leistung der Beherbergungsstätten nach Reisegebieten und Herkunftsländern

April 2017

Reisegebiet Herkunftsland (ständiger Wohnsitz)	Ankünfte		Übernachtungen			Mittlere Aufenthalts- dauer ³⁾
	aller Gäste	Verän- derung ¹⁾	aller Gäste	Verän- derung ¹⁾	Anteil ²⁾	
Bonn und Rhein-Sieg-Kreis	114 905	-11,7	228 483	-9,7	100	2,0
Bundesrepublik Deutschland	94 484	-14,3	185 805	-11,1	81,3	2,0
Ausland	20 421	+2,3	42 678	-3,0	18,7	2,1
Europa	13 929	-8,0	29 701	-7,9	69,6	2,1
EU-Länder	11 848	-0,2	25 133	-2,2	58,9	2,1
Belgien	1 672	+14,7	3 285	+16,2	7,7	2,0
Bulgarien	63	+61,5	125	+62,3	0,3	2,0
Dänemark	241	-2,4	467	-7,2	1,1	1,9
Estland	19	-29,6	34	-12,8	0,1	1,8
Finnland	92	-13,2	147	-37,2	0,3	1,6
Frankreich	1 107	-10,4	2 175	-12,8	5,1	2,0
Griechenland	94	-22,3	173	-40,8	0,4	1,8
Republik Irland	95	+5,6	161	-20,3	0,4	1,7
Italien	620	-25,9	1 192	-24,7	2,8	1,9
Kroatien	56	+27,3	78	-17,9	0,2	1,4
Lettland	28	-	73	+43,1	0,2	2,6
Litauen	28	-45,1	71	-40,3	0,2	2,5
Luxemburg	521	+64,4	796	+70,8	1,9	1,5
Malta	18	x	19	+171,4	-	1,1
Niederlande	2 685	+24,9	5 152	+23,3	12,1	1,9
Österreich	863	-11,9	1 579	-21,7	3,7	1,8
Polen	469	-25,3	2 383	+48,3	5,6	5,1
Portugal	99	+50,0	343	+50,4	0,8	3,5
Rumänien	215	+85,3	834	+139,0	2,0	3,9
Schweden	251	-21,3	415	-31,6	1,0	1,7
Slowakische Republik	96	-27,8	727	-11,1	1,7	7,6
Slowenien	33	-21,4	81	-75,5	0,2	2,5
Spanien	424	-10,4	844	-27,9	2,0	2,0
Tschechische Republik	344	-15,1	621	-20,5	1,5	1,8
Ungarn	185	-8,0	507	-47,7	1,2	2,7
Vereinigtes Königreich	1 515	-12,8	2 806	-21,6	6,6	1,9
Zypern	15	+7,1	45	-31,8	0,1	3,0
Island	12	+200,0	29	+383,3	0,1	2,4
Norwegen	118	-12,6	201	-28,2	0,5	1,7
Russland	388	-	1 171	-3,1	2,7	3,0
Schweiz	1 197	-16,8	2 248	-15,7	5,3	1,9
Türkei	142	-6,6	338	-19,1	0,8	2,4
Ukraine	72	+20,0	246	+57,7	0,6	3,4
sonstige europäische Länder	152	-86,1	335	-81,6	0,8	2,2
Afrika	292	-1,7	629	-27,5	1,5	2,2
Republik Südafrika	114	+32,6	180	-0,6	0,4	1,6
sonstige afrikanische Länder	178	-15,6	449	-34,6	1,1	2,5
Asien	2 696	+18,8	6 369	+3,1	14,9	2,4
Arabische Golfstaaten	641	+1,7	1 410	-36,1	3,3	2,2
Volksrepublik China und Hongkong	797	+54,2	1 922	+105,3	4,5	2,4
Indien	280	+64,7	690	+41,4	1,6	2,5
Israel	88	-9,3	178	-22,9	0,4	2,0
Japan	232	+32,6	469	+17,5	1,1	2,0
Südkorea	166	+12,2	598	+54,5	1,4	3,6
Taiwan	46	+39,4	54	-10,0	0,1	1,2
sonstige asiatische Länder	446	-10,8	1 048	-28,8	2,5	2,3
Amerika	2 719	+62,6	4 603	+29,8	10,8	1,7
Kanada	247	+50,6	468	+34,9	1,1	1,9
USA	2 213	+79,5	3 563	+47,5	8,3	1,6
sonstige nordamerikanische Länder	13	-40,9	75	+63,0	0,2	5,8
Mittelamerika und Karibik	64	-1,5	108	-6,9	0,3	1,7
Brasilien	101	+14,8	220	-16,0	0,5	2,2
sonstige südamerikanische Länder	81	-19,0	169	-52,9	0,4	2,1
Australien	113	-44,1	171	-56,7	0,4	1,5
Neuseeland und Ozeanien	109	+87,9	202	+55,4	0,5	1,9
Ohne Angabe	563	+70,6	1 003	+55,5	2,4	1,8

Noch: 2.4 Leistung der Beherbergungsstätten nach Reisegebieten und Herkunftsländern

April 2017

Reisegebiet Herkunftsland (ständiger Wohnsitz)	Ankünfte		Übernachtungen			Mittlere Aufenthalts- dauer ³⁾
	aller Gäste	Verän- derung ¹⁾	aller Gäste	Verän- derung ¹⁾	Anteil ²⁾	
Köln und Rhein-Erft-Kreis	334 344	+5,3	624 867	+8,5	100	1,9
Bundesrepublik Deutschland	235 178	+2,9	438 939	+7,1	70,2	1,9
Ausland	99 166	+11,5	185 928	+12,0	29,8	1,9
Europa	68 245	+13,5	128 572	+15,8	69,2	1,9
EU-Länder	56 042	+13,4	104 338	+15,2	56,1	1,9
Belgien	7 594	+35,0	11 520	+41,0	6,2	1,5
Bulgarien	300	+20,0	616	+19,1	0,3	2,1
Dänemark	1 210	+11,9	2 449	+22,5	1,3	2,0
Estland	82	-17,2	136	-17,1	0,1	1,7
Finnland	540	+18,7	1 118	+16,2	0,6	2,1
Frankreich	5 094	+4,3	8 607	+12,3	4,6	1,7
Griechenland	406	+1,0	808	-10,1	0,4	2,0
Republik Irland	703	-22,8	1 399	-20,5	0,8	2,0
Italien	3 811	+5,2	7 560	+8,6	4,1	2,0
Kroatien	345	+111,7	584	+53,3	0,3	1,7
Lettland	174	+41,5	248	+7,4	0,1	1,4
Litauen	136	-2,2	255	-4,9	0,1	1,9
Luxemburg	2 333	+28,6	3 401	+24,1	1,8	1,5
Malta	57	+39,0	153	+53,0	0,1	2,7
Niederlande	10 823	+24,0	17 466	+24,6	9,4	1,6
Österreich	3 817	+9,2	7 314	+8,3	3,9	1,9
Polen	2 038	-2,0	7 370	+11,6	4,0	3,6
Portugal	441	-2,4	888	-15,2	0,5	2,0
Rumänien	611	+8,3	1 557	+35,7	0,8	2,5
Schweden	1 200	+19,4	2 248	+12,6	1,2	1,9
Slowakische Republik	268	+19,1	649	+18,9	0,3	2,4
Slowenien	187	-10,1	447	-25,9	0,2	2,4
Spanien	4 190	+34,2	8 195	+34,6	4,4	2,0
Tschechische Republik	711	+12,0	1 184	-7,4	0,6	1,7
Ungarn	920	+50,8	1 657	-4,1	0,9	1,8
Vereinigtes Königreich	7 977	-7,6	16 329	+3,8	8,8	2,0
Zypern	74	+15,6	180	-4,8	0,1	2,4
Island	70	+16,7	145	+18,9	0,1	2,1
Norwegen	403	-1,0	806	+10,4	0,4	2,0
Russland	2 051	+34,3	4 431	+38,3	2,4	2,2
Schweiz	6 547	+16,9	12 526	+19,5	6,7	1,9
Türkei	1 400	+0,1	2 632	-6,2	1,4	1,9
Ukraine	357	+24,4	790	+28,9	0,4	2,2
sonstige europäische Länder	1 375	-3,3	2 904	+13,2	1,6	2,1
Afrika	1 288	+47,2	3 321	+24,6	1,8	2,6
Republik Südafrika	194	+57,7	372	+35,3	0,2	1,9
sonstige afrikanische Länder	1 094	+45,5	2 949	+23,3	1,6	2,7
Asien	12 307	+25,6	24 434	+15,4	13,1	2,0
Arabische Golfstaaten	1 290	+10,8	3 257	-12,6	1,8	2,5
Volksrepublik China und Hongkong	3 879	+28,7	6 871	+27,8	3,7	1,8
Indien	1 406	+55,4	2 639	+28,3	1,4	1,9
Israel	412	+36,9	780	+3,4	0,4	1,9
Japan	1 589	+28,7	2 896	+25,9	1,6	1,8
Südkorea	476	-25,9	932	-13,8	0,5	2,0
Taiwan	840	+50,0	1 520	+25,9	0,8	1,8
sonstige asiatische Länder	2 415	+22,0	5 539	+18,4	3,0	2,3
Amerika	12 238	+12,2	21 502	+8,4	11,6	1,8
Kanada	883	-3,9	1 603	+13,8	0,9	1,8
USA	9 127	+8,6	15 126	+2,6	8,1	1,7
sonstige nordamerikanische Länder	191	+117,0	305	+71,3	0,2	1,6
Mittelamerika und Karibik	459	+77,2	953	+61,8	0,5	2,1
Brasilien	997	+20,8	2 355	+32,1	1,3	2,4
sonstige südamerikanische Länder	581	+39,0	1 160	+2,5	0,6	2,0
Australien	578	-8,3	1 237	+4,6	0,7	2,1
Neuseeland und Ozeanien	120	-17,2	192	-17,6	0,1	1,6
Ohne Angabe	4 390	-31,7	6 670	-32,3	3,6	1,5

Anmerkungen Seite 31

Noch: 2.4 Leistung der Beherbergungsstätten nach Reisegebieten und Herkunftsländern

April 2017

Reisegebiet Herkunftsland (ständiger Wohnsitz)	Ankünfte		Übernachtungen			Mittlere Aufenthalts- dauer ³⁾
	aller Gäste	Verän- derung ¹⁾	aller Gäste	Verän- derung ¹⁾	Anteil ²⁾	
Düsseldorf und Kreis Mettmann	271 017	-4,5	447 728	-4,2	100	1,7
Bundesrepublik Deutschland	182 002	-1,0	290 994	+1,5	65,0	1,6
Ausland	89 015	-10,9	156 734	-13,4	35,0	1,8
Europa	61 248	-9,5	104 911	-10,1	66,9	1,7
EU-Länder	50 427	-8,3	85 035	-9,4	54,3	1,7
Belgien	3 972	-2,6	6 024	+1,7	3,8	1,5
Bulgarien	179	-10,9	385	+12,9	0,2	2,2
Dänemark	1 207	-31,7	1 962	-25,5	1,3	1,6
Estland	94	-23,0	157	-30,2	0,1	1,7
Finnland	679	-30,2	1 275	-27,3	0,8	1,9
Frankreich	4 249	-9,6	6 852	-12,0	4,4	1,6
Griechenland	481	-13,8	1 057	-11,5	0,7	2,2
Republik Irland	628	+7,7	1 009	-4,8	0,6	1,6
Italien	3 812	-29,3	7 913	-31,1	5,0	2,1
Kroatien	207	+88,2	317	+65,1	0,2	1,5
Lettland	113	+21,5	201	-13,7	0,1	1,8
Litauen	104	-34,6	159	-37,4	0,1	1,5
Luxemburg	887	+10,7	1 343	+12,3	0,9	1,5
Malta	69	+46,8	181	+88,5	0,1	2,6
Niederlande	10 550	+17,6	15 374	+22,7	9,8	1,5
Österreich	4 420	+18,2	7 787	+24,5	5,0	1,8
Polen	1 927	-12,6	4 284	-6,3	2,7	2,2
Portugal	425	-17,8	746	-32,4	0,5	1,8
Rumänien	598	-12,8	1 501	+13,3	1,0	2,5
Schweden	1 546	-20,6	2 552	-21,3	1,6	1,7
Slowakische Republik	228	-39,2	369	-35,9	0,2	1,6
Slowenien	104	-48,0	235	-39,3	0,1	2,3
Spanien	3 647	-20,3	5 919	-29,2	3,8	1,6
Tschechische Republik	606	-25,0	1 036	-27,7	0,7	1,7
Ungarn	398	-15,7	632	-28,7	0,4	1,6
Vereinigtes Königreich	9 215	-15,1	15 591	-16,7	9,9	1,7
Zypern	82	+105,0	174	+120,3	0,1	2,1
Island	59	+15,7	112	+41,8	0,1	1,9
Norwegen	577	-19,1	1 022	-21,8	0,7	1,8
Russland	3 106	+4,6	6 210	+4,7	4,0	2,0
Schweiz	3 962	-7,8	6 722	-5,6	4,3	1,7
Türkei	1 834	-33,0	3 046	-40,0	1,9	1,7
Ukraine	369	-5,6	782	-17,0	0,5	2,1
sonstige europäische Länder	914	-41,3	1 982	-19,0	1,3	2,2
Afrika	916	-11,0	1 901	-32,6	1,2	2,1
Republik Südafrika	152	-18,3	288	-30,1	0,2	1,9
sonstige afrikanische Länder	764	-9,4	1 613	-33,0	1,0	2,1
Asien	13 768	-10,8	26 290	-17,0	16,8	1,9
Arabische Golfstaaten	3 581	+8,3	5 692	-3,8	3,6	1,6
Volksrepublik China und Hongkong	3 996	-24,3	6 947	-31,2	4,4	1,7
Indien	638	-43,4	2 185	-29,6	1,4	3,4
Israel	478	+28,2	865	+18,3	0,6	1,8
Japan	2 881	-0,7	6 161	+3,3	3,9	2,1
Südkorea	271	-48,6	548	-51,7	0,3	2,0
Taiwan	148	-51,2	297	-66,7	0,2	2,0
sonstige asiatische Länder	1 775	+9,8	3 595	-6,1	2,3	2,0
Amerika	6 238	-23,9	11 217	-34,1	7,2	1,8
Kanada	331	-39,0	594	-51,4	0,4	1,8
USA	4 791	-25,0	8 647	-31,3	5,5	1,8
sonstige nordamerikanische Länder	90	+30,4	139	-5,4	0,1	1,5
Mittelamerika und Karibik	250	-10,4	499	-31,2	0,3	2,0
Brasilien	416	-13,0	797	-14,9	0,5	1,9
sonstige südamerikanische Länder	360	-18,0	541	-61,4	0,3	1,5
Australien	357	-21,7	625	-33,5	0,4	1,8
Neuseeland und Ozeanien	102	-15,7	171	-29,0	0,1	1,7
Ohne Angabe	6 386	-8,7	11 619	+0,7	7,4	1,8

Noch: 2.4 Leistung der Beherbergungsstätten nach Reisegebieten und Herkunftsländern

April 2017

Reisegebiet Herkunftsland (ständiger Wohnsitz)	Ankünfte		Übernachtungen			Mittlere Aufenthalts- dauer ³⁾
	aller Gäste	Verän- derung ¹⁾	aller Gäste	Verän- derung ¹⁾	Anteil ²⁾	
Ruhrgebiet	289 214	-3,8	556 844	-2,5	100	1,9
Bundesrepublik Deutschland	232 642	-5,3	456 449	-3,0	82,0	2,0
Ausland	56 572	+2,8	100 395	-0,5	18,0	1,8
Europa	47 038	+8,6	81 701	+6,3	81,4	1,7
EU-Länder	40 905	+10,4	69 967	+6,4	69,7	1,7
Belgien	3 080	+22,6	4 743	+18,5	4,7	1,5
Bulgarien	255	-28,8	621	+6,0	0,6	2,4
Dänemark	1 234	-8,3	2 212	+5,2	2,2	1,8
Estland	72	+100,0	139	+90,4	0,1	1,9
Finnland	331	-8,1	614	-4,8	0,6	1,9
Frankreich	3 675	+27,1	5 715	+25,4	5,7	1,6
Griechenland	240	-24,5	497	-26,0	0,5	2,1
Republik Irland	269	-21,3	531	-21,8	0,5	2,0
Italien	1 765	-10,5	3 609	-16,3	3,6	2,0
Kroatien	91	+11,0	274	+18,6	0,3	3,0
Lettland	190	+66,7	392	+137,6	0,4	2,1
Litauen	187	+14,7	867	+154,3	0,9	4,6
Luxemburg	824	+21,7	1 240	+24,7	1,2	1,5
Malta	14	-74,5	33	-69,7	-	2,4
Niederlande	11 993	+46,1	18 130	+40,6	18,1	1,5
Österreich	3 003	+8,6	5 036	-3,6	5,0	1,7
Polen	2 140	-8,9	3 776	-15,2	3,8	1,8
Portugal	329	-3,5	694	-45,7	0,7	2,1
Rumänien	1 361	+65,0	2 074	+40,8	2,1	1,5
Schweden	1 328	-9,2	2 286	-7,1	2,3	1,7
Slowakische Republik	195	-20,4	341	-37,8	0,3	1,7
Slowenien	134	+13,6	326	+36,4	0,3	2,4
Spanien	2 628	+46,1	4 695	+38,5	4,7	1,8
Tschechische Republik	629	-7,0	1 063	-0,2	1,1	1,7
Ungarn	449	-15,4	1 028	+2,6	1,0	2,3
Vereinigtes Königreich	4 455	-31,3	8 985	-26,5	8,9	2,0
Zypern	34	-5,6	46	-36,1	-	1,4
Island	45	+21,6	96	+7,9	0,1	2,1
Norwegen	488	-17,1	959	-7,4	1,0	2,0
Russland	664	-8,9	1 744	+3,6	1,7	2,6
Schweiz	3 043	+2,6	5 607	+16,4	5,6	1,8
Türkei	580	-22,9	1 097	-24,3	1,1	1,9
Ukraine	264	+29,4	545	+55,3	0,5	2,1
sonstige europäische Länder	1 049	+7,5	1 686	+1,6	1,7	1,6
Afrika	285	-26,5	818	-9,6	0,8	2,9
Republik Südafrika	85	-26,1	146	-47,1	0,1	1,7
sonstige afrikanische Länder	200	-26,7	672	+6,8	0,7	3,4
Asien	2 529	-31,9	5 225	-47,7	5,2	2,1
Arabische Golfstaaten	264	-35,0	713	-33,7	0,7	2,7
Volksrepublik China und Hongkong	774	-34,1	1 401	-63,5	1,4	1,8
Indien	284	-52,3	702	-61,2	0,7	2,5
Israel	184	+15,7	291	+8,6	0,3	1,6
Japan	348	-3,6	749	+4,9	0,7	2,2
Südkorea	103	-17,6	216	-29,4	0,2	2,1
Taiwan	72	-30,8	134	-25,6	0,1	1,9
sonstige asiatische Länder	500	-36,7	1 019	-43,4	1,0	2,0
Amerika	2 474	-23,3	5 143	-14,7	5,1	2,1
Kanada	144	-13,8	439	+14,9	0,4	3,0
USA	1 804	-28,8	3 533	-23,4	3,5	2,0
sonstige nordamerikanische Länder	19	-69,4	45	-47,7	-	2,4
Mittelamerika und Karibik	55	-23,6	145	-16,2	0,1	2,6
Brasilien	276	+67,3	601	+70,7	0,6	2,2
sonstige südamerikanische Länder	176	-22,8	380	-10,6	0,4	2,2
Australien	172	-25,5	316	-36,9	0,3	1,8
Neuseeland und Ozeanien	40	-55,6	100	-40,1	0,1	2,5
Ohne Angabe	4 034	-1,2	7 092	+10,8	7,1	1,8

Anmerkungen Seite 31

Noch: 2.4 Leistung der Beherbergungsstätten nach Reisegebieten und Herkunftsländern

April 2017

Reisegebiet Herkunftsland (ständiger Wohnsitz)	Ankünfte		Übernachtungen			Mittlere Aufenthalts- dauer ³⁾
	aller Gäste	Verän- derung ¹⁾	aller Gäste	Verän- derung ¹⁾	Anteil ²⁾	
Bergisches Städtedreieck	28 301	-13,8	65 240	-16,7	100	2,3
Bundesrepublik Deutschland	23 458	-11,1	56 108	-13,3	86,0	2,4
Ausland	4 843	-25,0	9 132	-32,7	14,0	1,9
Europa	3 737	-12,7	6 789	-22,9	74,3	1,8
EU-Länder	3 206	-11,9	5 643	-13,9	61,8	1,8
Belgien	326	+56,0	553	+80,7	6,1	1,7
Bulgarien	36	+260,0	71	+273,7	0,8	2,0
Dänemark	137	+14,2	165	+2,5	1,8	1,2
Estland	2	-97,5	4	-95,2	-	2,0
Finnland	11	-69,4	15	-73,7	0,2	1,4
Frankreich	255	-38,8	372	-51,4	4,1	1,5
Griechenland	19	-9,5	41	-8,9	0,4	2,2
Republik Irland	24	-71,1	48	-46,1	0,5	2,0
Italien	216	-8,1	397	-32,6	4,3	1,8
Kroatien	208	+128,6	294	+69,0	3,2	1,4
Lettland	4	-94,0	8	-88,4	0,1	2,0
Litauen	17	-26,1	27	-15,6	0,3	1,6
Luxemburg	19	-56,8	23	-57,4	0,3	1,2
Malta	1	-98,5	1	-98,5	-	1,0
Niederlande	632	+12,9	1 131	+16,1	12,4	1,8
Österreich	189	-12,9	416	-10,2	4,6	2,2
Polen	261	+10,1	587	+37,1	6,4	2,2
Portugal	33	-42,1	55	-70,4	0,6	1,7
Rumänien	52	+15,6	79	-49,0	0,9	1,5
Schweden	246	+105,0	284	+93,2	3,1	1,2
Slowakische Republik	56	-38,5	126	-22,2	1,4	2,3
Slowenien	5	-93,8	5	-94,8	0,1	1,0
Spanien	99	-51,9	214	-49,5	2,3	2,2
Tschechische Republik	71	-48,2	126	-59,9	1,4	1,8
Ungarn	96	-9,4	203	-9,0	2,2	2,1
Vereinigtes Königreich	191	-11,2	398	-2,5	4,4	2,1
Zypern	-	-	-	-	-	-
Island	1	-98,5	1	-98,5	-	1,0
Norwegen	28	-70,5	49	-58,5	0,5	1,8
Russland	135	+107,7	360	+185,7	3,9	2,7
Schweiz	209	-4,6	371	-23,2	4,1	1,8
Türkei	64	-27,3	141	-68,0	1,5	2,2
Ukraine	33	+200,0	126	x	1,4	3,8
sonstige europäische Länder	61	-37,8	98	-90,1	1,1	1,6
Afrika	25	-74,2	59	-64,2	0,6	2,4
Republik Südafrika	2	-97,1	6	-91,4	0,1	3,0
sonstige afrikanische Länder	23	-20,7	53	-44,2	0,6	2,3
Asien	181	-76,1	741	-69,1	8,1	4,1
Arabische Golfstaaten	8	-55,6	29	-46,3	0,3	3,6
Volksrepublik China und Hongkong	88	-52,4	349	-66,5	3,8	4,0
Indien	16	-87,3	138	-80,1	1,5	8,6
Israel	13	-84,3	28	-72,3	0,3	2,2
Japan	13	-90,2	117	-36,4	1,3	9,0
Südkorea	14	-36,4	30	-36,2	0,3	2,1
Taiwan	4	-94,7	4	-95,6	-	1,0
sonstige asiatische Länder	25	-78,1	46	-75,4	0,5	1,8
Amerika	201	-62,3	384	-61,2	4,2	1,9
Kanada	22	-69,9	64	-31,9	0,7	2,9
USA	153	-1,3	263	-41,2	2,9	1,7
sonstige nordamerikanische Länder	4	-94,3	5	-97,1	0,1	1,3
Mittelamerika und Karibik	6	-92,7	9	-91,2	0,1	1,5
Brasilien	7	-91,4	26	-73,7	0,3	3,7
sonstige südamerikanische Länder	9	-87,5	17	-78,2	0,2	1,9
Australien	20	-75,9	77	-45,4	0,8	3,9
Neuseeland und Ozeanien	12	-81,8	22	-66,7	0,2	1,8
Ohne Angabe	667	+3,7	1 060	+5,5	11,6	1,6

Noch: 2.4 Leistung der Beherbergungsstätten nach Reisegebieten und Herkunftsländern

April 2017

Reisegebiet Herkunftsland (ständiger Wohnsitz)	Ankünfte		Übernachtungen			Mittlere Aufenthalts- dauer ³⁾
	aller Gäste	Verän- derung ¹⁾	aller Gäste	Verän- derung ¹⁾	Anteil ²⁾	
Nordrhein-Westfalen	1 867 783	-1,1	4 233 563	+4,0	100	2,3
Bundesrepublik Deutschland	1 456 405	-1,7	3 398 962	+4,6	80,3	2,3
Ausland	411 378	+1,3	834 601	+1,4	19,7	2,0
Europa	311 982	+3,7	639 509	+5,5	76,6	2,0
EU-Länder	269 683	+4,9	556 206	+6,5	66,6	2,1
Belgien	31 811	+21,8	65 378	+29,2	7,8	2,1
Bulgarien	1 127	-9,1	3 230	+14,6	0,4	2,9
Dänemark	6 990	-1,9	12 717	+12,9	1,5	1,8
Estland	469	-20,4	767	-19,6	0,1	1,6
Finnland	2 199	-18,9	4 142	-17,2	0,5	1,9
Frankreich	20 328	-2,7	34 350	-3,7	4,1	1,7
Griechenland	1 639	-6,8	3 428	-10,6	0,4	2,1
Republik Irland	2 077	-14,2	3 746	-19,8	0,4	1,8
Italien	13 940	-14,9	28 275	-15,7	3,4	2,0
Kroatien	1 156	+70,0	2 897	+45,0	0,3	2,5
Lettland	699	+10,8	1 264	+6,8	0,2	1,8
Litauen	909	-0,3	2 473	+47,4	0,3	2,7
Luxemburg	5 735	+25,7	9 013	+22,9	1,1	1,6
Malta	205	-16,7	454	-1,1	0,1	2,2
Niederlande	89 299	+22,6	194 715	+23,0	23,3	2,2
Österreich	15 795	+2,6	29 882	+3,4	3,6	1,9
Polen	11 213	-5,4	31 759	+2,9	3,8	2,8
Portugal	1 779	-9,1	3 832	-34,9	0,5	2,2
Rumänien	3 733	+14,9	10 182	+8,9	1,2	2,7
Schweden	6 337	-5,0	10 615	-7,1	1,3	1,7
Slowakische Republik	1 324	-18,2	4 332	-15,0	0,5	3,3
Slowenien	737	-22,0	2 046	-24,5	0,2	2,8
Spanien	13 232	+3,1	24 471	-2,3	2,9	1,8
Tschechische Republik	4 026	-9,7	8 452	-5,3	1,0	2,1
Ungarn	2 725	-8,5	6 489	-18,9	0,8	2,4
Vereinigtes Königreich	29 970	-16,2	56 628	-14,2	6,8	1,9
Zypern	229	-0,9	669	+3,1	0,1	2,9
Island	265	-5,4	510	+8,1	0,1	1,9
Norwegen	2 464	-11,7	4 375	-11,4	0,5	1,8
Russland	7 754	+10,2	16 931	+9,3	2,0	2,2
Schweiz	19 106	-0,3	35 681	+5,0	4,3	1,9
Türkei	5 147	-20,9	9 619	-26,3	1,2	1,9
Ukraine	1 484	+14,9	3 512	+22,4	0,4	2,4
sonstige europäische Länder	6 079	-8,4	12 675	-5,0	1,5	2,1
Afrika	3 489	+3,5	8 918	-3,9	1,1	2,6
Republik Südafrika	715	-15,0	1 741	-3,5	0,2	2,4
sonstige afrikanische Länder	2 774	+9,6	7 177	-4,0	0,9	2,6
Asien	38 835	-2,2	81 539	-13,1	9,8	2,1
Arabische Golfstaaten	6 381	+1,4	13 437	-22,2	1,6	2,1
Volksrepublik China und Hongkong	13 091	-2,4	25 339	-12,7	3,0	1,9
Indien	3 298	-9,2	8 405	-20,1	1,0	2,5
Israel	1 474	+16,0	2 881	+4,5	0,3	2,0
Japan	5 738	-0,8	11 777	+0,8	1,4	2,1
Südkorea	1 290	-32,6	3 066	-19,0	0,4	2,4
Taiwan	1 316	+3,9	2 362	-19,2	0,3	1,8
sonstige asiatische Länder	6 247	+1,7	14 272	-9,8	1,7	2,3
Amerika	28 899	-4,9	53 940	-10,2	6,5	1,9
Kanada	2 047	-11,8	4 153	-6,3	0,5	2,0
USA	21 659	-5,1	38 608	-11,7	4,6	1,8
sonstige nordamerikanische Länder	465	+11,5	864	+1,5	0,1	1,9
Mittelamerika und Karibik	1 081	+0,2	2 533	+7,6	0,3	2,3
Brasilien	2 131	+4,7	4 767	+9,1	0,6	2,2
sonstige südamerikanische Länder	1 516	-11,9	3 015	-30,8	0,4	2,0
Australien	1 518	-23,3	3 167	-18,0	0,4	2,1
Neuseeland und Ozeanien	441	-17,3	848	-13,2	0,1	1,9
Ohne Angabe	26 214	-11,0	46 680	-4,7	5,6	1,8

Anmerkungen Seite 31

3.1 Leistung der Beherbergungsstätten nach Verwaltungsbezirken

Januar bis April 2017

Amtliche Schlüsselnummer	Verwaltungsbezirk	Ankünfte				Übernachtungen	
		aller Gäste	Veränderung ¹⁾	ausländischer Gäste	Veränderung ¹⁾	aller Gäste	Veränderung ¹⁾
	Kreisfreie Städte						
111 000	Düsseldorf	921 236	+8,7	342 336	+10,2	1 528 590	+8,1
112 000	Duisburg	75 635	+5,1	13 959	+6,0	159 509	+5,1
113 000	Essen	227 100	+7,9	49 349	+16,0	456 106	+6,2
114 000	Krefeld	41 076	-0,2	11 640	-6,4	72 467	-3,1
116 000	Mönchengladbach	60 751	+12,9	12 773	+10,0	103 109	+9,8
117 000	Mülheim an der Ruhr	32 716	+4,5	4 757	-11,7	59 865	+4,7
119 000	Oberhausen	77 219	+14,3	13 811	+15,1	154 594	+8,1
120 000	Remscheid	19 898	+14,0	4 392	+35,0	34 781	+2,6
122 000	Solingen	17 376	+9,5	2 710	+10,1	36 655	-5,7
124 000	Wuppertal	74 488	-5,9	11 217	-32,3	191 714	-4,9
154 000	Kreis Kleve	105 845	+5,6	23 808	+0,8	225 902	+4,8
154 004	Bedburg-Hau	1 467	-6,6	273	-34,1	3 769	-0,3
154 008	Emmerich am Rhein, Stadt	5 180	+35,6	999	+30,6	10 113	+34,6
154 012	Geldern, Stadt	9 059	+2,9	439	-8,5	35 731	+2,3
154 016	Goch, Stadt	12 018	+21,1	2 316	+24,0	25 037	+19,6
154 020	Issum	663	+13,5	196	+3,7	1 713	+20,9
154 024	Kalkar, Stadt	19 807	-3,1	7 877	-7,6	39 187	-
154 028	Kerken	1 609	+33,7	313	+74,9	2 711	+32,9
154 032	Kevelaer, Stadt	9 677	+7,1	1 592	+17,2	20 336	+0,6
154 036	Kleve, Stadt	13 525	-0,8	2 523	-12,2	25 545	+1,3
154 040	Kranenburg	5 153	-3,5	577	-3,2	12 196	-8,5
154 044	Rees, Stadt	5 662	+22,9	715	+5,5	11 788	+40,6
154 048	Rheurdt	2 240	-3,2	115	+101,8	5 332	-3,5
154 052	Straelen, Stadt	4 837	+22,8	364	+13,0	8 224	+21,6
154 056	Uedem	2 620	-2,7	119	+158,7	7 880	-11,0
154 060	Wachtendonk	975	-40,0	124	+12,7	1 594	-30,7
154 064	Weeze	11 353	+6,1	5 266	+1,9	14 746	-2,4
158 000	Kreis Mettmann	171 206	+5,0	40 435	+3,8	307 340	+7,5
158 004	Erkrath, Stadt	5 808	-5,8	1 164	+1,6	10 539	-1,0
158 008	Haan, Stadt	9 850	+13,2	1 780	+34,2	18 963	+11,9
158 012	Heiligenhaus, Stadt	3 699	-10,7	863	+2,0	6 609	-0,2
158 016	Hilden, Stadt	20 031	+2,0	3 919	+8,0	46 243	+5,3
158 020	Langenfeld (Rhld.), Stadt	8 563	-9,9	1 055	-15,7	16 493	-1,9
158 024	Mettmann, Stadt	25 452	+9,7	7 724	+28,8	44 871	+11,1
158 026	Monheim am Rhein, Stadt	10 411	+0,6	2 869	-17,5	18 205	+2,1
158 028	Ratingen, Stadt	75 151	+7,1	18 930	-3,8	121 846	+9,7
158 032	Velbert, Stadt	11 742	+6,9	2 061	+28,7	20 880	+2,7
158 036	Wülfrath, Stadt	499	+65,8	70	+268,4	2 691	+108,8
162 000	Rhein-Kreis Neuss	141 901	+1,8	37 975	+3,8	310 374	-0,5
162 004	Dormagen, Stadt	10 301	+0,4	2 060	+17,0	37 725	+2,5
162 008	Grevenbroich, Stadt	8 558	-2,7	2 499	+23,4	18 030	-4,6
162 012	Jüchen	1 166	+11,9	597	+3,5	1 836	+22,1
162 016	Kaarst, Stadt	15 354	-8,2	2 890	-29,1	26 022	-5,1
162 020	Korschenbroich, Stadt	2 559	-4,3	369	-25,5	29 580	-0,2
162 022	Meerbusch, Stadt	12 616	+5,8	2 247	+3,9	62 249	+4,5
162 024	Neuss, Stadt	90 386	+3,7	27 083	+7,1	133 159	-2,3
162 028	Rommerskirchen	961	+14,0	230	+26,4	1 773	+0,4
166 000	Kreis Viersen	54 027	+7,0	7 623	+9,5	111 265	+5,5
166 004	Brüggen	5 104	-4,2	716	-9,0	10 856	-0,7
166 008	Grefrath	2 351	-9,5	153	+27,5	5 919	+11,3
166 012	Kempfen, Stadt	3 869	+1,8	418	-14,3	12 410	-1,0
166 016	Nettetal, Stadt	20 450	+23,2	2 704	+11,7	37 238	+27,3
166 020	Niederkrüchten	1 641	+3,6	183	-17,6	4 148	+1,1
166 024	Schwalmtal
166 028	Tönisvorst, Stadt
166 032	Viersen, Stadt	4 735	+15,1	583	+18,5	9 215	+20,6
166 036	Willich, Stadt	13 376	-5,1	2 444	+14,6	27 749	-2,9
170 000	Kreis Wesel	103 139	+5,9	15 365	+5,0	184 229	+6,3
170 004	Alpen	644	-4,0	23	+15,0	1 062	-4,5
170 008	Dinslaken, Stadt	6 825	+4,5	848	+26,0	12 996	+8,4
170 012	Hamminkeln, Stadt	4 888	+7,6	336	+63,1	8 408	+13,2
170 016	Hünxe	1 755	-0,6	406	-18,3	2 291	-24,2
170 020	Kamp-Lintfort, Stadt	6 172	+46,9	365	+9,3	10 306	+35,4

1) Veränderung gegenüber dem Vorjahreszeitraum in % – 2) mittlere Aufenthaltsdauer (in Tagen) = Übernachtungen / Ankünfte – 3) mittlere Auslastung der angebotenen-Betten = (Übernachtungen / angebotene Bettentage) * 100

Noch: 3.1 Leistung der Beherbergungsstätten nach Verwaltungsbezirken

Januar bis April 2017

Amtliche Schlüsselnummer	Verwaltungsbezirk	Übernachtungen		Mittlere Aufenthaltsdauer ²⁾		Mittlere Auslastung der angebotenen Betten ³⁾
		ausländischer Gäste	Veränderung ¹⁾	aller Gäste	ausländischer Gäste	
	Kreisfreie Städte					
111 000	Düsseldorf	619 703	+9,2	1,7	1,8	47,1
112 000	Duisburg	28 928	+10,9	2,1	2,1	37,9
113 000	Essen	96 424	+14,8	2,0	2,0	41,1
114 000	Krefeld	22 580	-0,8	1,8	1,9	35,7
116 000	Mönchengladbach	23 821	+9,5	1,7	1,9	38,2
117 000	Mülheim an der Ruhr	12 016	-6,5	1,8	2,5	30,9
119 000	Oberhausen	23 790	+15,9	2,0	1,7	56,7
120 000	Remscheid	7 421	+2,4	1,7	1,7	32,5
122 000	Solingen	5 640	-5,0	2,1	2,1	32,1
124 000	Wuppertal	22 314	-28,1	2,6	2,0	43,8
	Kreis Kleve	44 420	+1,8	2,1	1,9	29,0
154 004	Bedburg-Hau	1 721	+16,3	2,6	6,3	29,3
154 008	Emmerich am Rhein, Stadt	2 310	+52,0	2,0	2,3	23,7
154 012	Geldern, Stadt	1 162	-19,1	3,9	2,6	57,9
154 016	Goch, Stadt	5 114	+23,2	2,1	2,2	29,2
154 020	Issum	637	+27,9	2,6	3,3	22,1
154 024	Kalkar, Stadt	14 061	-12,9	2,0	1,8	22,0
154 028	Kerken	689	+106,3	1,7	2,2	25,3
154 032	Kevelaer, Stadt	3 923	+28,2	2,1	2,5	19,5
154 036	Kleve, Stadt	4 711	-14,0	1,9	1,9	29,1
154 040	Kranenburg	1 655	-16,0	2,4	2,9	31,9
154 044	Rees, Stadt	1 569	+30,3	2,1	2,2	32,3
154 048	Rheurdt	294	+191,1	2,4	2,6	27,0
154 052	Straelen, Stadt	675	+30,3	1,7	1,9	28,1
154 056	Uedem	174	-8,4	3,0	1,5	36,6
154 060	Wachtendonk	173	+46,6	1,6	1,4	19,8
154 064	Weeze	5 552	+2,1	1,3	1,1	31,0
	Kreis Mettmann	75 833	+3,7	1,8	1,9	37,0
158 004	Erkrath, Stadt	2 680	+8,5	1,8	2,3	36,9
158 008	Haan, Stadt	3 693	+9,6	1,9	2,1	34,7
158 012	Heiligenhaus, Stadt	1 862	+5,4	1,8	2,2	25,1
158 016	Hilden, Stadt	9 945	+8,3	2,3	2,5	38,0
158 020	Langenfeld (Rhld.), Stadt	2 263	-9,7	1,9	2,1	31,8
158 024	Mettmann, Stadt	13 909	+30,8	1,8	1,8	38,7
158 026	Monheim am Rhein, Stadt	4 746	-27,3	1,7	1,7	37,5
158 028	Ratingen, Stadt	31 470	-4,0	1,6	1,7	39,4
158 032	Velbert, Stadt	3 659	+6,3	1,8	1,8	32,0
158 036	Wülfrath, Stadt	1 606	+257,7	5,4	22,9	33,5
	Rhein-Kreis Neuss	65 007	+3,4	2,2	1,7	41,1
162 004	Dormagen, Stadt	4 785	+36,3	3,7	2,3	41,5
162 008	Grevenbroich, Stadt	5 054	+15,8	2,1	2,0	27,4
162 012	Jüchen	825	+11,5	1,6	1,4	17,5
162 016	Kaarst, Stadt	5 160	-25,7	1,7	1,8	38,4
162 020	Korschenbroich, Stadt	961	-29,7	11,6	2,6	77,3
162 022	Meerbusch, Stadt	6 832	-26,5	4,9	3,0	56,8
162 024	Neuss, Stadt	40 922	+13,0	1,5	1,5	37,0
162 028	Rommerskirchen	468	+10,6	1,8	2,0	15,2
	Kreis Viersen	16 755	+17,3	2,1	2,2	32,5
166 004	Brüggen	1 220	-8,6	2,1	1,7	24,4
166 008	Grefrath	288	+52,4	2,5	1,9	25,3
166 012	Kempfen, Stadt	1 396	-14,0	3,2	3,3	28,5
166 016	Nettetal, Stadt	3 941	+13,8	1,8	1,5	34,1
166 020	Niederkrüchten	572	-10,9	2,5	3,1	32,0
166 024	Schwalmtal
166 028	Tönisvorst, Stadt
166 032	Viersen, Stadt	1 041	+2,9	1,9	1,8	33,0
166 036	Willich, Stadt	7 540	+36,1	2,1	3,1	38,5
	Kreis Wesel	30 703	+9,1	1,8	2,0	31,2
170 004	Alpen	41	+86,4	1,6	1,8	17,3
170 008	Dinslaken, Stadt	1 703	+26,8	1,9	2,0	30,0
170 012	Hamminkeln, Stadt	842	+100,5	1,7	2,5	19,3
170 016	Hünxe	488	-33,1	1,3	1,2	14,2
170 020	Kamp-Lintfort, Stadt	704	+17,9	1,7	1,9	34,2

Anmerkungen Seite 44

Noch: 3.1 Leistung der Beherbergungsstätten nach Verwaltungsbezirken

Januar bis April 2017

Amtliche Schlüsselnummer	Verwaltungsbezirk	Ankünfte				Übernachtungen	
		aller Gäste	Veränderung ¹⁾	ausländischer Gäste	Veränderung ¹⁾	aller Gäste	Veränderung ¹⁾
	Noch: Kreis Wesel						
170 024	Moers, Stadt	19 518	+1,5	4 286	+4,6	31 202	+1,3
170 028	Neukirchen-Vluyn, Stadt	4 271	-7,2	439	+3,8	7 947	-0,1
170 032	Rheinberg, Stadt	3 326	+18,9	873	+48,7	7 132	+34,1
170 036	Schermbeck	11 797	+15,9	1 468	+15,3	20 218	+11,8
170 040	Sonsbeck	2 021	+43,0	91	-30,5	6 619	+43,2
170 044	Voerde (Niederrhein), Stadt	2 100	+17,4	231	-8,7	4 573	+9,6
170 048	Wesel, Stadt	22 459	-3,1	4 706	-	37 814	-3,2
170 052	Xanten, Stadt	17 363	+5,3	1 293	-9,6	33 661	+4,7
100 000	Reg.-Bez. Düsseldorf	2 123 613	+6,9	592 150	+7,5	3 936 500	+5,5
	Kreisfreie Städte						
314 000	Bonn	260 366	+8,7	52 268	+22,4	468 760	+2,7
315 000	Köln	1 118 093	+8,8	331 052	+11,0	1 952 371	+11,2
316 000	Leverkusen	43 012	+0,7	14 579	+39,1	79 105	+4,1
334 000	Städteregion Aachen	214 754	+9,1	65 105	+9,7	437 648	+10,2
334 002	Aachen, kreisfreie Stadt	146 438	+8,1	44 199	+10,7	291 822	+9,3
334 004	Alsdorf, Stadt	2 345	-0,8	260	+12,1	5 542	-3,0
334 008	Baesweiler, Stadt	2 088	-2,0	355	-34,7	3 955	-0,2
334 012	Eschweiler, Stadt	9 306	+7,2	4 701	+8,8	13 784	+8,3
334 016	Herzogenrath, Stadt	3 446	+3,1		+305,3	6 670	+1,7
334 020	Monschau, Stadt	21 485	+31,3	7 721	+15,5	43 641	+38,3
334 024	Roetgen	2 314	+19,1	335	+27,9	4 122	-12,4
334 028	Simmerath	13 968	+2,1	4 733	-5,0	39 861	-0,4
334 032	Stolberg (Rhd.), Stadt	6 118	+11,2	1 525	+20,6	13 535	+21,1
334 036	Würselen, Stadt	7 246	-1,8	1 122	+0,7	14 716	+5,3
358 000	Kreis Düren	49 909	+4,7	8 826	+2,0	151 298	+6,7
358 004	Aldenhoven	300	-16,0	-	-	907	-1,9
358 008	Düren, Stadt	12 978	+1,2	2 212	-10,7	23 365	+9,1
358 012	Heimbach, Stadt	8 327	+5,1	2 754	-2,4	66 797	+11,5
358 016	Hürtgenwald	6 044	+22,5	1 263	+20,5	10 787	+1,0
358 020	Inden
358 024	Jülich, Stadt	10 060	+12,2	1 343	+9,3	22 370	+11,3
358 028	Kreuzau	1 640	-8,8	121	+14,2	3 796	-11,5
358 032	Langenwehe	-	-	-	-	-	-
358 036	Linnich, Stadt	925	+28,3	41	-40,6	1 526	-2,9
358 040	Merzenich
358 044	Nideggen, Stadt	7 135	-7,8	901	+22,3	16 966	-5,9
358 048	Niederzier	1 041	+3,8	122	+40,2	1 513	-7,4
358 052	Nörvenich
358 056	Titz	-	-	-	-	-	-
358 060	Vettweiß	-	-	-	-	-	-
362 000	Rhein-Erft-Kreis	135 227	-0,5	27 970	+15,1	407 942	-0,2
362 004	Bedburg, Stadt	2 899	-29,2	490	+11,9	8 425	-21,7
362 008	Bergheim, Stadt	5 953	+12,6	1 163	+46,5	26 820	+6,5
362 012	Brühl, Stadt	44 740	+4,7	9 973	+39,0	149 449	+9,9
362 016	Elsdorf, Stadt	1 006	-17,5	130	+19,3	2 360	-5,9
362 020	Erfstadt, Stadt	5 078	+6,8	327	x	8 022	+2,3
362 024	Frechen, Stadt	17 861	-5,0	4 673	+7,4	33 120	+1,1
362 028	Hürth, Stadt	28 831	-9,1	6 922	-0,6	112 437	-13,6
362 032	Kerpen, Stadt	13 295	+2,5	2 618	-4,4	34 068	-0,9
362 036	Pulheim, Stadt	10 070	+6,0	966	+2,2	19 344	+13,5
362 040	Wesseling, Stadt	5 494	+13,3	708	-3,5	13 897	+15,0
366 000	Kreis Euskirchen	76 656	+10,5	11 441	+20,5	209 177	+1,9
366 004	Bad Münstereifel, Stadt	12 925	+6,5	668	+3,4	27 017	+1,9
366 008	Blankenheim	9 228	-6,4	397	-	22 802	-8,9
366 012	Dahlem	11 965	+26,9	5 772	+49,0	35 624	+10,4
366 016	Euskirchen, Stadt	12 676	+29,6	1 497	+25,6	21 310	+13,3
366 020	Hellenthal	5 580	+19,2	908	+0,6	12 436	+23,7
366 024	Kall	7 843	+6,5	271	+29,0	17 936	+0,7
366 028	Mechemich, Stadt
366 032	Nettersheim	4 608	-2,7	15	-68,8	39 869	-4,0
366 036	Schleiden, Stadt	7 836	-2,1	1 613	-16,2	18 899	-6,9
366 040	Weilerswist
366 044	Zülpich, Stadt	1 474	+34,0	19	-17,4	8 151	+6,3

Anmerkungen Seite 44

Noch: 3.1 Leistung der Beherbergungsstätten nach Verwaltungsbezirken

Januar bis April 2017

Amtliche Schlüsselnummer	Verwaltungsbezirk	Übernachtungen		Mittlere Aufenthaltsdauer ²⁾		Mittlere Auslastung der angebotenen Betten ³⁾
		ausländischer Gäste	Veränderung ¹⁾	aller Gäste	ausländischer Gäste	
	Noch: Kreis Wesel					
170 024	Moers, Stadt	7 637	+7,3	1,6	1,8	37,4
170 028	Neukirchen-Vluyn, Stadt	1 029	-4,5	1,9	2,3	31,9
170 032	Rheinberg, Stadt	1 998	+79,8	2,1	2,3	23,3
170 036	Schermbeck	2 931	+17,2	1,7	2,0	28,7
170 040	Sonsbeck	332	-37,6	3,3	3,6	13,4
170 044	Voerde (Niederrhein), Stadt	472	-13,2	2,2	2,0	26,8
170 048	Wesel, Stadt	9 677	+4,6	1,7	2,1	39,2
170 052	Xanten, Stadt	2 849	-2,0	1,9	2,2	33,8
100 000	Reg.-Bez. Düsseldorf	1 095 355	+7,2	1,9	1,8	40,9
	Kreisfreie Städte					
314 000	Bonn	100 715	+10,0	1,8	1,9	42,9
315 000	Köln	620 007	+9,8	1,7	1,9	50,2
316 000	Leverkusen	27 696	+27,6	1,8	1,9	44,0
	Städteregion Aachen	121 665	+12,1	2,0	1,9	38,0
334 002	Aachen, kreisfreie Stadt	81 817	+11,0	2,0	1,9	44,2
334 004	Alsdorf, Stadt	1 110	+88,5	2,4	4,3	37,9
334 008	Baesweiler, Stadt	824	-38,6	1,9	2,3	28,9
334 012	Eschweiler, Stadt	6 440	+10,3	1,5	1,4	37,4
334 016	Herzogenrath, Stadt	1 124	+395,2	1,9	7,3	43,8
334 020	Monschau, Stadt	12 538	+27,1	2,0	1,6	28,6
334 024	Roetgen	538	+30,9	1,8	1,6	21,6
334 028	Simmerath	11 222	-6,0	2,9	2,4	25,7
334 032	Stolberg (Rhld.), Stadt	3 918	+56,3	2,2	2,6	29,0
334 036	Würselen, Stadt	2 134	-	2,0	1,9	38,7
358 000	Kreis Düren	54 188	+11,4	3,0	6,1	31,2
358 004	Aldenhoven	-	-	3,0	-	19,5
358 008	Düren, Stadt	4 460	-2,9	1,8	2,0	37,7
358 012	Heimbach, Stadt	41 067	+12,5	8,0	14,9	34,5
358 016	Hürtgenwald	2 537	+2,6	1,8	2,0	29,1
358 020	Inden
358 024	Jülich, Stadt	3 397	+37,9	2,2	2,5	37,9
358 028	Kreuzau	219	+31,9	2,3	1,8	22,7
358 032	Langerwehe	-	-	-	-	-
358 036	Linnich, Stadt	75	-43,2	1,6	1,8	23,1
358 040	Merzenich
358 044	Nideggen, Stadt	2 094	-2,3	2,4	2,3	18,6
358 048	Niederzier	133	+35,7	1,5	1,1	16,8
358 052	Nörvenich
358 056	Titz	-	-	-	-	-
358 060	Vettweiß	-	-	-	-	-
362 000	Rhein-Erft-Kreis	69 763	+11,9	3,0	2,5	45,8
362 004	Bedburg, Stadt	5 049	+111,4	2,9	10,3	27,8
362 008	Bergheim, Stadt	9 275	+31,4	4,5	8,0	44,4
362 012	Brühl, Stadt	16 018	+44,6	3,3	1,6	49,3
362 016	Elsdorf, Stadt	553	+75,6	2,3	4,3	23,0
362 020	Erfstadt, Stadt	542	x	1,6	1,7	26,2
362 024	Frechen, Stadt	8 825	+13,8	1,9	1,9	33,6
362 028	Hürth, Stadt	20 775	-16,2	3,9	3,0	68,5
362 032	Kerpen, Stadt	5 205	+3,0	2,6	2,0	34,2
362 036	Pulheim, Stadt	2 086	+9,6	1,9	2,2	34,4
362 040	Wesseling, Stadt	1 435	-26,1	2,5	2,0	34,9
366 000	Kreis Euskirchen	33 850	+1,5	2,7	3,0	28,4
366 004	Bad Münstereifel, Stadt	969	-13,3	2,1	1,5	28,8
366 008	Blankenheim	874	+10,2	2,5	2,2	20,5
366 012	Dahlem	20 025	+10,1	3,0	3,5	28,2
366 016	Euskirchen, Stadt	2 937	+1,3	1,7	2,0	32,1
366 020	Hellenthal	2 073	+21,6	2,2	2,3	18,5
366 024	Kall	534	+37,6	2,3	2,0	29,5
366 028	Mechernich, Stadt
366 032	Nettersheim	238	-51,8	8,7	15,9	53,4
366 036	Schleiden, Stadt	5 452	-22,4	2,4	3,4	17,0
366 040	Weilerswist
366 044	Zülpich, Stadt	49	+6,5	5,5	2,6	56,7

Anmerkungen Seite 44

Noch: 3.1 Leistung der Beherbergungsstätten nach Verwaltungsbezirken

Januar bis April 2017

Amtliche Schlüsselnummer	Verwaltungsbezirk	Ankünfte				Übernachtungen	
		aller Gäste	Veränderung ¹⁾	ausländischer Gäste	Veränderung ¹⁾	aller Gäste	Veränderung ¹⁾
370 000	Kreis Heinsberg	30 984	-0,7	4 134	-2,7	70 354	-5,2
370 004	Erkelenz, Stadt	4 433	+5,5	730	-23,6	9 201	+0,2
370 008	Gangelt	2 359	+6,1	517	+37,1	5 894	+26,9
370 012	Geilenkirchen, Stadt	1 774	+10,3	505	-6,1	4 202	-2,5
370 016	Heinsberg, Stadt	3 537	+18,8	899	+41,4	6 016	+28,6
370 020	Hückelhoven, Stadt	3 580	-2,0	434	-21,2	7 013	-17,4
370 024	Selfkant
370 028	Übach-Palenberg, Stadt	1 562	+8,1	44	x	4 944	-1,9
370 032	Waldfeucht
370 036	Wassenberg, Stadt	4 818	-8,9	537	-28,1	9 103	-20,6
370 040	Wegberg, Stadt	8 476	-8,4	415	+8,4	23 014	-9,0
374 000	Oberbergischer Kreis	79 645	+3,1	6 928	+22,9	252 665	+0,8
374 004	Bergneustadt, Stadt	6 461	+8,8	238	-0,8	12 874	+12,0
374 008	Engelskirchen	4 445	-0,6	150	+30,4	35 986	-2,9
374 012	Gummersbach, Stadt	17 801	+12,5	4 040	+31,1	36 621	+15,7
374 016	Hückeswagen, Stadt	3 699	+38,4	253	-15,9	10 238	+53,0
374 020	Lindlar	6 168	+14,3	348	+74,9	16 237	+14,3
374 024	Marienheide	2 849	-32,0	449	-8,0	6 098	-34,0
374 028	Morsbach	3 514	+3,9	151	+190,4	8 297	+2,0
374 032	Nümbrecht	9 982	-4,1	133	-45,7	41 900	-12,5
374 036	Radevormwald, Stadt	7 339	-15,7	96	+1,1	22 530	-12,9
374 040	Reichshof	2 514	-6,3	49	+172,2	29 887	+1,6
374 044	Waldbrohl, Stadt	3 979	+92,9	272	+312,1	9 874	+76,4
374 048	Wiehl, Stadt	6 500	-14,0	353	-16,0	12 874	-12,8
374 052	Wipperfürth, Stadt	4 394	+10,1	396	+25,3	9 249	+6,1
378 000	Rhein.-Berg. Kreis	69 226	+4,6	9 169	+26,0	166 481	+5,5
378 004	Bergisch Gladbach, Stadt	27 273	+5,6	4 610	+38,6	56 613	+10,6
378 008	Burscheid, Stadt	3 855	+22,8	659	+14,4	7 140	+18,2
378 012	Kürten	2 623	+8,7	182	+127,5	6 066	+2,9
378 016	Leichlingen (Rhld.), Stadt	3 951	-19,3	348	+79,4	39 205	-5,5
378 020	Odenthal	8 525	+53,7	377	+30,0	15 605	+57,5
378 024	Overath, Stadt	4 619	-7,2	1 050	+16,7	9 651	+1,4
378 028	Rösrath, Stadt	6 892	-3,2	658	+10,8	13 276	-1,9
378 032	Wermelskirchen, Stadt	11 488	-6,1	1 285	-2,3	18 925	-6,5
382 000	Rhein-Sieg-Kreis	176 328	-1,7	21 934	+6,5	389 906	-0,5
382 004	Alfter	4 550	+11,2	161	+30,9	10 903	-0,8
382 008	Bad Honnef, Stadt	23 013	-18,5	2 075	-2,1	45 724	-19,8
382 012	Bornheim, Stadt	7 638	+5,9	661	+14,0	23 287	-0,1
382 016	Eitorf	5 260	+6,8	130	-6,5	9 267	+2,2
382 020	Hennef (Sieg), Stadt	17 308	+16,8	1 380	+23,3	64 255	+7,1
382 024	Königswinter, Stadt	36 784	-8,5	4 699	-3,2	65 672	-10,2
382 028	Lohmar, Stadt	4 428	+5,9	433	+11,9	7 088	+11,7
382 032	Meckenheim, Stadt	3 899	+14,5	556	+11,2	7 535	+13,4
382 036	Much	6 044	-18,0	867	+25,3	13 088	-14,8
382 040	Neunkirchen-Seelscheid
382 044	Niederkassel, Stadt	5 185	+2,5	1 304	+8,4	9 513	+7,1
382 048	Rheinbach, Stadt	9 576	+5,2	1 407	+0,9	15 254	+2,9
382 052	Ruppichteroth
382 056	Sankt Augustin, Stadt	3 611	-4,2	207	+27,8	7 391	+9,7
382 060	Siegburg, Stadt	17 821	+2,5	2 610	-14,4	37 848	+22,3
382 064	Swisttal	2 913	-22,4	377	-17,7	14 684	-22,2
382 068	Troisdorf, Stadt	18 877	+12,0	4 672	+35,5	39 639	+28,6
382 072	Wachtberg	3 740	+15,6	215	-2,7	7 163	+23,5
382 076	Windeck	3 653	-3,4	134	+42,6	7 222	-20,8
300 000	Reg.-Bez. Köln	2 254 200	+6,7	553 406	+12,7	4 585 707	+6,3
	Kreisfreie Städte						
512 000	Bottrop	11 769	+3,2	2 134	-1,7	24 745	+3,9
513 000	Gelsenkirchen	42 806	+11,5	7 647	+26,6	109 825	+4,6
515 000	Münster	183 847	-3,2	15 154	+1,4	391 465	-5,4

Anmerkungen Seite 44

Noch: 3.1 Leistung der Beherbergungsstätten nach Verwaltungsbezirken

Januar bis April 2017

Amtliche Schlüsselnummer	Verwaltungsbezirk	Übernachtungen		Mittlere Aufenthaltsdauer ²⁾		Mittlere Auslastung der angebotenen Betten ³⁾
		ausländischer Gäste	Veränderung ¹⁾	aller Gäste	ausländischer Gäste	
370 000	Kreis Heinsberg	10 173	-8,7	2,3	2,5	32,3
370 004	Erkelenz, Stadt	1 984	-19,3	2,1	2,7	34,7
370 008	Gangelt	1 650	+19,8	2,5	3,2	29,0
370 012	Geilenkirchen, Stadt	1 584	-13,4	2,4	3,1	23,0
370 016	Heinsberg, Stadt	1 455	+63,7	1,7	1,6	34,4
370 020	Hückelhoven, Stadt	850	-27,7	2,0	2,0	31,6
370 024	Selfkant
370 028	Übach-Palenberg, Stadt	220	x	3,2	5,0	33,1
370 032	Waldfeucht
370 036	Wassenberg, Stadt	966	-52,5	1,9	1,8	25,6
370 040	Wegberg, Stadt	1 315	+9,8	2,7	3,2	38,1
374 000	Oberbergischer Kreis	19 372	+36,7	3,2	2,8	36,9
374 004	Bergneustadt, Stadt	493	+7,9	2,0	2,1	28,8
374 008	Engelskirchen	270	-9,1	8,1	1,8	76,7
374 012	Gummersbach, Stadt	10 655	+42,1	2,1	2,6	35,3
374 016	Hückeswagen, Stadt	938	+15,1	2,8	3,7	29,9
374 020	Lindlar	1 606	+64,7	2,6	4,6	28,9
374 024	Marienheide	1 061	-8,2	2,1	2,4	23,9
374 028	Morsbach	269	-15,4	2,4	1,8	29,9
374 032	Nümbrecht	341	-39,4	4,2	2,6	46,9
374 036	Radevormwald, Stadt	137	-14,9	3,1	1,4	32,2
374 040	Reichshof	349	+140,7	11,9	7,1	61,0
374 044	Waldbröl, Stadt	1 031	+410,4	2,5	3,8	19,3
374 048	Wiehl, Stadt	1 031	+25,0	2,0	2,9	25,1
374 052	Wipperfürth, Stadt	1 191	+57,1	2,1	3,0	24,0
378 000	Rhein.-Berg. Kreis	20 589	+27,3	2,4	2,2	38,0
378 004	Bergisch Gladbach, Stadt	9 227	+50,6	2,1	2,0	40,2
378 008	Burscheid, Stadt	1 429	-20,0	1,9	2,2	31,4
378 012	Kürten	338	+78,8	2,3	1,9	27,3
378 016	Leichlingen (Rhld.), Stadt	1 905	+6,3	9,9	5,5	63,4
378 020	Odenthal	740	+22,5	1,8	2,0	31,0
378 024	Overath, Stadt	2 732	+25,3	2,1	2,6	23,6
378 028	Rösrath, Stadt	1 577	+31,1	1,9	2,4	42,1
378 032	Wermelskirchen, Stadt	2 641	+15,1	1,6	2,1	28,0
382 000	Rhein-Sieg-Kreis	53 204	+14,3	2,2	2,4	34,3
382 004	Alfter	396	+74,4	2,4	2,5	47,6
382 008	Bad Honnef, Stadt	5 053	-2,5	2,0	2,4	33,9
382 012	Bornheim, Stadt	3 432	-9,6	3,0	5,2	34,1
382 016	Eitorf	253	-5,2	1,8	1,9	27,8
382 020	Hennef (Sieg), Stadt	2 887	+6,0	3,7	2,1	50,4
382 024	Königswinter, Stadt	8 934	-10,4	1,8	1,9	30,4
382 028	Lohmar, Stadt	769	+15,8	1,6	1,8	25,4
382 032	Meckenheim, Stadt	1 238	+13,0	1,9	2,2	31,9
382 036	Much	2 224	+18,2	2,2	2,6	31,0
382 040	Neunkirchen-Seelscheid
382 044	Niederkassel, Stadt	3 040	+5,4	1,8	2,3	37,0
382 048	Rheinbach, Stadt	1 944	-11,1	1,6	1,4	41,9
382 052	Ruppichteroth
382 056	Sankt Augustin, Stadt	667	+27,0	2,0	3,2	50,1
382 060	Siegburg, Stadt	10 623	+40,4	2,1	4,1	40,1
382 064	Swisttal	697	-20,5	5,0	1,8	14,3
382 068	Troisdorf, Stadt	10 245	+75,7	2,1	2,2	46,2
382 072	Wachtberg	421	-8,1	1,9	2,0	24,1
382 076	Windeck	297	-1,0	2,0	2,2	18,8
300 000	Reg.-Bez. Köln	1 131 222	+11,0	2,0	2,0	42,2
	Kreisfreie Städte					
512 000	Bottrop	4 524	+7,3	2,1	2,1	33,8
513 000	Gelsenkirchen	16 113	+25,1	2,6	2,1	42,8
515 000	Münster	27 542	-6,5	2,1	1,8	41,0

Anmerkungen Seite 44

Noch: 3.1 Leistung der Beherbergungsstätten nach Verwaltungsbezirken

Januar bis April 2017

Amtliche Schlüsselnummer	Verwaltungsbezirk	Ankünfte				Übernachtungen	
		aller Gäste	Veränderung ¹⁾	ausländischer Gäste	Veränderung ¹⁾	aller Gäste	Veränderung ¹⁾
554 000	Kreis Borken	97 670	+4,4	12 553	+4,8	190 404	+1,6
554 004	Ahaus, Stadt	9 012	+10,9	1 017	+7,4	16 800	-9,1
554 008	Bocholt, Stadt	14 662	+1,1	2 333	+5,6	28 968	-2,6
554 012	Borken, Stadt	11 691	-10,0	761	+9,2	27 889	-8,9
554 016	Gescher, Stadt	4 019	+55,7	148	+221,7	5 735	+46,8
554 020	Gronau (Westf.), Stadt	13 015	+8,9	2 805	+15,6	28 116	+10,6
554 024	Heek
554 028	Heiden	751	-1,1	71	+31,5	2 094	-8,9
554 032	Isselburg, Stadt	2 695	-15,5	1 242	-16,2	4 253	+2,7
554 036	Legden	10 723	+1,4	1 252	-9,9	19 212	+1,3
554 040	Raesfeld	3 454	+11,9	218	+51,4	6 407	+9,2
554 044	Reken	5 351	+32,0	342	+59,1	10 089	+25,0
554 048	Rhede, Stadt	2 214	+10,5	370	+8,2	3 327	+6,1
554 052	Schöppingen	2 329	-4,9	168	-63,5	4 651	-25,4
554 056	Stadtlohn, Stadt
554 060	Südlohn	3 312	-2,9	419	-9,7	6 139	+8,8
554 064	Velen, Stadt	5 359	-13,9	500	+12,9	9 971	-11,4
554 068	Vreden, Stadt	5 167	+44,0	734	+26,3	8 756	+71,9
558 000	Kreis Coesfeld	51 152	-0,6	3 450	+1,1	204 534	+10,5
558 004	Ascheberg	5 198	-9,2	644	-0,3	9 773	-4,2
558 008	Billerbeck, Stadt	6 530	-6,1	472	-10,4	16 311	-8,7
558 012	Coesfeld, Stadt	8 846	-0,4	521	-3,5	15 127	+7,4
558 016	Dülmen, Stadt	6 218	+7,8	518	+16,4	14 142	+14,4
558 020	Havixbeck	1 174	+0,3	136	-11,7	4 389	+13,4
558 024	Lüdinghausen, Stadt	2 676	+19,0	112	+60,0	4 610	+24,8
558 028	Nordkirchen
558 032	Nottuln	4 328	-27,2	339	-8,1	8 449	-32,7
558 036	Olfen, Stadt
558 040	Rosendahl	1 592	+13,4	52	-38,1	2 424	+6,8
558 044	Senden	7 234	+9,1	562	+34,1	12 508	+10,3
562 000	Kreis Recklinghausen	108 134	+6,4	15 728	+5,2	208 057	+9,8
562 004	Castrop-Rauxel, Stadt	11 729	+7,8	1 058	-9,6	21 133	+14,0
562 008	Datteln, Stadt	10 312	+3,2	376	+31,5	24 047	+6,7
562 012	Dorsten, Stadt	8 398	+1,0	1 037	-1,2	18 009	+4,4
562 014	Gladbeck, Stadt	18 357	+13,4	7 300	+8,8	28 955	+15,9
562 016	Haltern am See, Stadt	20 117	-1,1	726	+10,7	40 676	+0,4
562 020	Herten, Stadt	6 238	+18,8	747	+37,8	9 930	+19,5
562 024	Marl, Stadt	7 659	+0,9	970	+14,1	14 858	+1,6
562 028	Oer-Erkenschwick, Stadt	5 269	-2,1	61	-50,0	10 871	+0,5
562 032	Recklinghausen, Stadt	18 221	+15,5	3 154	-4,4	35 230	+26,6
562 036	Waltrop, Stadt	1 834	-2,9	299	+9,1	4 348	+4,6
566 000	Kreis Steinfurt	91 247	+8,5	9 084	+2,3	229 609	+12,2
566 004	Altenberge	3 776	-1,9	57	-44,1	5 678	-7,0
566 008	Emsdetten, Stadt	5 131	+13,6	322	+45,0	9 702	+22,0
566 012	Greven, Stadt	9 711	+32,3	1 123	+9,9	14 360	+21,2
566 016	Hörstel, Stadt	9 090	+22,9	766	+42,6	20 689	+34,0
566 020	Hopsten
566 024	Horstmar, Stadt	912	-10,6	6	-	2 153	-8,5
566 028	Ibbenbüren, Stadt	9 791	+12,2	895	-1,0	16 536	+17,5
566 032	Ladbergen	3 733	-5,5	517	-7,8	5 863	+0,4
566 036	Laer	682	-9,7	21	-40,0	1 774	-1,3
566 040	Lengerich, Stadt	1 897	+2,3	178	+17,1	5 267	+4,9
566 044	Lienen	1 390	+25,2	312	+4,0	5 845	+42,4
566 048	Lotte
566 052	Metelen	676	+2,4	4	-33,3	1 598	-3,3
566 056	Mettingen	1 996	+13,3	103	-3,7	15 876	+2,6
566 060	Neuenkirchen	856	-5,3	52	+10,6	3 727	+17,3
566 064	Nordwalde	2 710	+14,7	-	-	6 992	+6,8
566 068	Ochtrup, Stadt	1 732	-10,7	346	-11,3	2 753	-8,8
566 072	Recke	1 278	+14,2	54	-39,3	4 604	+26,8
566 076	Rheine, Stadt	13 101	-1,5	1 969	+1,5	36 667	+8,0
566 080	Saerbeck	3 606	-7,9	523	-25,5	7 515	-1,9
566 084	Steinfurt, Stadt	3 110	+1,6	134	-6,9	6 876	+10,0
566 088	Tecklenburg, Stadt	12 590	+8,0	1 191	-10,6	44 171	+11,4
566 092	Westerkappeln	796	-11,3	60	-41,2	2 121	-9,3
566 096	Wettringen	2 407	+46,7	336	+138,3	7 538	+33,8

Anmerkungen Seite 44

Noch: 3.1 Leistung der Beherbergungsstätten nach Verwaltungsbezirken

Januar bis April 2017

Amtliche Schlüsselnummer	Verwaltungsbezirk	Übernachtungen		Mittlere Aufenthaltsdauer ²⁾		Mittlere Auslastung der angebotenen Betten ³⁾
		ausländischer Gäste	Veränderung ¹⁾	aller Gäste	ausländischer Gäste	
554 000	Kreis Borken	28 498	+4,9	1,9	2,3	28,7
554 004	Ahaus, Stadt	2 000	-4,9	1,9	2,0	24,1
554 008	Bochoit, Stadt	5 538	+19,5	2,0	2,4	36,6
554 012	Borken, Stadt	4 229	+18,9	2,4	5,6	33,1
554 016	Gescher, Stadt	212	+231,3	1,4	1,4	37,4
554 020	Gronau (Westf.), Stadt	7 403	+3,5	2,2	2,6	29,1
554 024	Heek
554 028	Heiden	141	+12,8	2,8	2,0	22,1
554 032	Isselburg, Stadt	1 781	-9,9	1,6	1,4	25,7
554 036	Legden	1 549	-18,3	1,8	1,2	27,3
554 040	Raesfeld	298	+39,9	1,9	1,4	30,3
554 044	Reken	827	+102,2	1,9	2,4	24,6
554 048	Rhede, Stadt	421	-7,3	1,5	1,1	26,6
554 052	Schöppingen	385	-77,0	2,0	2,3	16,7
554 056	Stadtlohn, Stadt
554 060	Südlohn	805	+2,3	1,9	1,9	32,2
554 064	Velen, Stadt	980	-6,2	1,9	2,0	21,6
554 068	Vreden, Stadt	1 380	+46,8	1,7	1,9	32,6
558 000	Kreis Coesfeld	7 819	+2,5	4,0	2,3	44,6
558 004	Ascheberg	1 197	+4,8	1,9	1,9	24,0
558 008	Billerbeck, Stadt	924	-21,2	2,5	2,0	40,2
558 012	Coesfeld, Stadt	799	-7,4	1,7	1,5	37,9
558 016	Dülmen, Stadt	1 990	+43,7	2,3	3,8	27,4
558 020	Havixbeck	499	-12,5	3,7	3,7	20,2
558 024	Lüdinghausen, Stadt	177	+103,4	1,7	1,6	19,7
558 028	Nordkirchen
558 032	Nottuln	559	-17,2	2,0	1,6	22,1
558 036	Olfen, Stadt
558 040	Rosendahl	52	-38,1	1,5	1,0	13,9
558 044	Senden	1 464	+4,3	1,7	2,6	26,9
562 000	Kreis Recklinghausen	31 121	+10,7	1,9	2,0	37,8
562 004	Castrop-Rauxel, Stadt	2 088	-7,7	1,8	2,0	35,2
562 008	Datteln, Stadt	1 506	+25,4	2,3	4,0	56,6
562 012	Dorsten, Stadt	3 845	+19,5	2,1	3,7	29,9
562 014	Gladbeck, Stadt	10 972	+9,7	1,6	1,5	52,9
562 016	Haltern am See, Stadt	1 247	+23,5	2,0	1,7	34,1
562 020	Herten, Stadt	1 302	+32,3	1,6	1,7	37,3
562 024	Marl, Stadt	1 828	+15,8	1,9	1,9	29,0
562 028	Oer-Erkenschwick, Stadt	111	-44,5	2,1	1,8	19,6
562 032	Recklinghausen, Stadt	7 224	+7,3	1,9	2,3	50,0
562 036	Waltrop, Stadt	998	+9,7	2,4	3,3	42,1
566 000	Kreis Steinfurt	24 434	+16,0	2,5	2,7	32,9
566 004	Altenberge	123	-83,9	1,5	2,2	24,4
566 008	Emsdetten, Stadt	1 357	+72,4	1,9	4,2	19,7
566 012	Greven, Stadt	1 472	+10,2	1,5	1,3	25,3
566 016	Hörstel, Stadt	2 315	+88,4	2,3	3,0	35,6
566 020	Hopsten
566 024	Horstmar, Stadt	6	-	2,4	1,0	32,6
566 028	Ibbenbüren, Stadt	1 243	+0,2	1,7	1,4	30,0
566 032	Ladbergen	726	-4,8	1,6	1,4	24,3
566 036	Laer	102	-32,9	2,6	4,9	19,5
566 040	Lengerich, Stadt	941	+20,3	2,8	5,3	27,2
566 044	Lienen	3 231	+51,5	4,2	10,4	34,3
566 048	Lotte
566 052	Metelen	4	-81,0	2,4	1,0	29,1
566 056	Mettingen	373	+1,9	8,0	3,6	58,8
566 060	Neuenkirchen	1 541	+31,3	4,4	29,6	32,3
566 064	Nordwalde	-	-	2,6	-	33,9
566 068	Ochtrup, Stadt	449	-22,2	1,6	1,3	22,5
566 072	Recke	114	-42,7	3,6	2,1	30,7
566 076	Rheine, Stadt	4 005	+10,1	2,8	2,0	37,6
566 080	Saerbeck	552	-25,1	2,1	1,1	30,2
566 084	Steinfurt, Stadt	610	+21,3	2,2	4,6	24,0
566 088	Tecklenburg, Stadt	2 663	-24,2	3,5	2,2	43,2
566 092	Westerkappeln	184	-36,3	2,7	3,1	36,1
566 096	Wettingen	1 877	+186,6	3,1	5,6	30,3

Anmerkungen Seite 44

Noch: 3.1 Leistung der Beherbergungsstätten nach Verwaltungsbezirken

Januar bis April 2017

Amtliche Schlüsselnummer	Verwaltungsbezirk	Ankünfte				Übernachtungen	
		aller Gäste	Veränderung ¹⁾	ausländischer Gäste	Veränderung ¹⁾	aller Gäste	Veränderung ¹⁾
570 000	Kreis Warendorf	47 025	+6,0	5 644	+17,6	118 746	+4,5
570 004	Ahlen, Stadt	4 692	+30,8	1 114	+112,2	9 933	+35,1
570 008	Beckum, Stadt	4 087	+5,2	710	+13,1	9 059	-2,4
570 012	Beelen	751	+8,2	108	+11,3	1 908	+30,7
570 016	Drensteinfurt, Stadt	1 564	-5,0	158	+105,2	2 399	-5,5
570 020	Ennigerloh, Stadt	2 429	+2,2	384	+14,6	5 293	+6,2
570 024	Everswinkel	1 017	-4,9	63	+65,8	2 376	-13,8
570 028	Oelde, Stadt	5 149	-6,3	1 336	+5,3	12 507	+3,3
570 032	Ostbevern	5 373	+9,4	238	-35,5	7 409	+0,5
570 036	Sassenberg, Stadt	1 825	+7,5	189	+16,7	6 071	-8,3
570 040	Sendenhorst, Stadt	3 728	+12,0	353	-0,3	15 922	+5,9
570 044	Telgte, Stadt	4 520	-14,0	278	-21,9	19 359	-9,2
570 048	Wadersloh	1 263	+115,9	24	-17,2	2 899	+55,1
570 052	Warendorf, Stadt	10 627	+7,9	689	+22,6	23 611	+12,9
500 000	Reg.-Bez. Münster	633 650	+3,1	71 394	+6,3	1 477 385	+3,8
711 000	Kreisfreie Stadt Bielefeld	113 708	+15,3	14 844	+32,9	220 663	+21,2
754 000	Kreis Gütersloh	83 474	+1,3	12 143	-	175 017	+6,0
754 004	Borgholzhausen, Stadt
754 008	Gütersloh, Stadt	22 808	+8,5	5 110	+11,5	51 413	+14,1
754 012	Halle (Westf.), Stadt	10 135	-13,6	783	-7,8	18 858	-11,4
754 016	Harsewinkel, Stadt	9 926	-0,3	2 440	-6,0	18 414	-2,6
754 020	Herzebrock-Clarholz	1 370	-12,0	231	-0,9	3 059	+12,1
754 024	Langenberg
754 028	Rheda-Wiedenbrück, Stadt	13 707	+9,5	1 319	+33,5	24 381	+9,1
754 032	Rietberg, Stadt	6 520	+4,9	470	-8,6	11 259	+11,0
754 036	Schloß Holte-Stukenbrock, Stadt	6 018	+9,0	544	-11,0	16 722	+19,6
754 040	Steinhagen	3 214	-8,8	39	-49,4	5 391	-5,2
754 044	Verl, Stadt	3 072	+9,0	503	-1,6	10 849	+2,2
754 048	Versmold, Stadt	2 071	-38,2	38	-20,8	5 311	-22,0
754 052	Werther (Westf.), Stadt	3 718	+2,2	633	-42,0	7 306	+17,9
758 000	Kreis Herford	29 242	+5,0	2 379	+5,1	118 159	+5,8
758 004	Bünde, Stadt	4 089	+2,5	311	+15,2	8 904	+3,0
758 008	Enger, Stadt	-	-	-	-	-	-
758 012	Herford, Stadt	7 936	+13,2	926	+11,0	14 219	+24,3
758 016	Hiddenhausen	3 666	-0,5	305	-18,4	6 642	-4,8
758 020	Kirchlengern
758 024	Löhne, Stadt	1 984	-20,6	30	-58,3	36 065	-1,9
758 028	Rödinghausen	3 360	+57,8	39	+30,0	8 570	+81,1
758 032	Spenge, Stadt
758 036	Vlotho, Stadt	7 047	-8,6	735	+8,9	40 876	-1,6
762 000	Kreis Höxter	64 995	+4,8	2 599	-3,8	322 648	-1,0
762 004	Bad Driburg, Stadt	23 237	+5,3	610	-5,1	217 106	-0,7
762 008	Beverungen, Stadt	5 643	+0,7	308	-4,9	13 514	+0,5
762 012	Borgentreich, Stadt	273	+370,7	1	-	1 225	+83,7
762 016	Brakel, Stadt	6 248	+43,8	116	+73,1	15 054	+32,3
762 020	Höxter, Stadt	10 995	-1,7	588	-15,4	33 234	-8,1
762 024	Marienmünster, Stadt	976	-1,4	75	-38,0	2 471	-6,6
762 028	Nieheim, Stadt	2 575	-31,8	251	+51,2	9 148	-14,1
762 032	Steinheim, Stadt	1 250	+23,8	76	+230,4	2 676	+48,3
762 036	Warburg, Stadt	11 662	+10,3	327	+25,8	22 670	-4,9
762 040	Willebadessen, Stadt	2 136	-10,9	247	-38,6	5 550	-14,1
766 000	Kreis Lippe	108 915	+2,7	9 858	-2,3	441 855	+1,7
766 004	Augustdorf
766 008	Bad Salzuflen, Stadt	41 209	-0,2	4 159	-4,3	237 335	-2,6
766 012	Barntrup, Stadt
766 016	Blomberg, Stadt	3 697	+20,8	462	+10,3	6 362	+18,7
766 020	Detmold, Stadt	15 353	-1,4	1 783	-8,2	28 732	-2,4
766 024	Dörentrup	2 641	+80,2	38	-9,5	7 062	+115,2
766 028	Extertal	2 376	+2,0	179	+72,1	11 651	+9,8
766 032	Horn-Bad Meinberg, Stadt	24 684	+1,7	1 795	-6,1	107 160	+4,6

Anmerkungen Seite 44

Noch: 3.1 Leistung der Beherbergungsstätten nach Verwaltungsbezirken

Januar bis April 2017

Amtliche Schlüsselnummer	Verwaltungsbezirk	Übernachtungen		Mittlere Aufenthaltsdauer ²⁾		Mittlere Auslastung der angebotenen Betten ³⁾
		ausländischer Gäste	Veränderung ¹⁾	aller Gäste	ausländischer Gäste	
570 000	Kreis Warendorf	16 821	+23,6	2,5	3,0	31,5
570 004	Ahlen, Stadt	2 917	+137,2	2,1	2,6	28,7
570 008	Beckum, Stadt	2 051	-25,0	2,2	2,9	30,6
570 012	Beelen	369	+23,4	2,5	3,4	26,2
570 016	Drensteinfurt, Stadt	477	+407,4	1,5	3,0	24,9
570 020	Ennigerloh, Stadt	982	+23,8	2,2	2,6	24,6
570 024	Everswinkel	146	+82,5	2,3	2,3	14,2
570 028	Oelde, Stadt	5 565	+21,9	2,4	4,2	28,6
570 032	Ostbevern	366	-48,2	1,4	1,5	20,8
570 036	Sassenberg, Stadt	581	+46,0	3,3	3,1	20,8
570 040	Sendenhorst, Stadt	934	+22,1	4,3	2,6	55,2
570 044	Telgte, Stadt	494	-11,6	4,3	1,8	60,9
570 048	Wadersloh	225	+70,5	2,3	9,4	23,5
570 052	Warendorf, Stadt	1 714	+37,4	2,2	2,5	28,6
500 000	Reg.-Bez. Münster	156 872	+8,9	2,3	2,2	36,7
711 000	Kreisfreie Stadt Bielefeld	38 103	+42,9	1,9	2,6	40,7
754 000	Kreis Gütersloh	31 762	+0,2	2,1	2,6	33,0
754 004	Borgholzhausen, Stadt
754 008	Gütersloh, Stadt	11 440	+20,8	2,3	2,2	37,5
754 012	Halle (Westf.), Stadt	1 571	-15,7	1,9	2,0	32,3
754 016	Harsewinkel, Stadt	4 952	-11,1	1,9	2,0	30,6
754 020	Herzebrock-Clarholz	573	+6,1	2,2	2,5	26,6
754 024	Langenberg
754 028	Rheda-Wiedenbrück, Stadt	2 250	+32,4	1,8	1,7	34,0
754 032	Rietberg, Stadt	802	-12,3	1,7	1,7	32,6
754 036	Schloß Holte-Stukenbrock, Stadt	2 964	-5,1	2,8	5,4	28,3
754 040	Steinhagen	163	-55,7	1,7	4,2	34,2
754 044	Verl, Stadt	5 942	-4,5	3,5	11,8	43,0
754 048	Versmold, Stadt	77	-3,8	2,6	2,0	18,3
754 052	Werther (Westf.), Stadt	989	-44,3	2,0	1,6	31,8
758 000	Kreis Herford	6 281	+39,1	4,0	2,6	37,9
758 004	Bünde, Stadt	708	+34,6	2,2	2,3	33,7
758 008	Enger, Stadt	-	-	-	-	-
758 012	Herford, Stadt	2 430	+68,6	1,8	2,6	23,9
758 016	Hiddenhausen	716	+2,0	1,8	2,3	24,9
758 020	Kirchlengern
758 024	Löhne, Stadt	157	-36,9	18,2	5,2	79,6
758 028	Rödinghausen	707	x	2,6	18,1	28,5
758 032	Spenge, Stadt
758 036	Vlotho, Stadt	1 481	-4,0	5,8	2,0	40,1
762 000	Kreis Höxter	7 286	-15,9	5,0	2,8	43,0
762 004	Bad Driburg, Stadt	1 627	-39,2	9,3	2,7	66,4
762 008	Beverungen, Stadt	708	-23,5	2,4	2,3	23,5
762 012	Borgentreich, Stadt	19	+46,2	4,5	19,0	19,0
762 016	Brakel, Stadt	587	+94,4	2,4	5,1	27,3
762 020	Höxter, Stadt	1 395	-14,2	3,0	2,4	27,9
762 024	Marienmünster, Stadt	231	-63,1	2,5	3,1	15,9
762 028	Nieheim, Stadt	1 277	+96,8	3,6	5,1	15,1
762 032	Steinheim, Stadt	255	+454,3	2,1	3,4	18,6
762 036	Warburg, Stadt	643	+0,5	1,9	2,0	29,8
762 040	Willebadessen, Stadt	544	-53,1	2,6	2,2	23,8
766 000	Kreis Lippe	23 307	+6,2	4,1	2,4	40,2
766 004	Augustdorf
766 008	Bad Salzuflen, Stadt	8 479	-9,2	5,8	2,0	54,7
766 012	Barntrup, Stadt
766 016	Blomberg, Stadt	925	+11,9	1,7	2,0	28,4
766 020	Detmold, Stadt	3 925	-1,6	1,9	2,2	31,5
766 024	Dörentrup	83	+1,2	2,7	2,2	21,9
766 028	Extetal	553	+58,9	4,9	3,1	29,8
766 032	Horn-Bad Meinberg, Stadt	4 852	+26,8	4,3	2,7	40,3

Anmerkungen Seite 44

Noch: 3.1 Leistung der Beherbergungsstätten nach Verwaltungsbezirken

Januar bis April 2017

Amtliche Schlüsselnummer	Verwaltungsbezirk	Ankünfte				Übernachtungen	
		aller Gäste	Veränderung ¹⁾	ausländischer Gäste	Veränderung ¹⁾	aller Gäste	Veränderung ¹⁾
	Noch: Kreis Lippe						
766 036	Kalletal	2 274	+47,5	152	+390,3	7 107	+45,1
766 040	Lage, Stadt	2 088	+11,5	64	+166,7	6 455	+23,8
766 044	Lemgo, Stadt	5 378	-1,0	518	+9,1	9 707	+1,4
766 048	Leopoldshöhe	841	+52,4	7	-73,1	1 551	+29,0
766 052	Lügde, Stadt	2 732	+30,7	178	+25,4	5 325	+28,2
766 056	Oerlinghausen, Stadt	2 325	-5,9	43	-18,9	5 446	-2,9
766 060	Schieder-Schwalenberg, Stadt	2 724	-20,5	376	-21,8	6 362	-15,3
766 064	Schlangen	-	-100,0	-	-	-	-100,0
770 000	Kreis Minden-Lübbecke	88 416	+2,7	8 775	-1,0	442 195	-0,3
770 004	Bad Oeynhausen, Stadt	37 787	-2,6	2 320	-2,9	296 598	-2,5
770 008	Espelkamp, Stadt	3 303	+14,2	382	-2,6	7 706	+17,9
770 012	Hille	2 079	+17,9	760	+67,8	6 584	+11,3
770 016	Hüllhorst
770 020	Lübbecke, Stadt
770 024	Minden, Stadt	15 806	-6,9	2 408	-28,9	28 415	+3,4
770 028	Petershagen, Stadt	5 559	-7,4	341	-10,3	32 355	-5,0
770 032	Porta Westfalica, Stadt	7 289	+73,3	574	+29,0	12 326	+62,5
770 036	Preußisch-Oldendorf, Stadt	6 538	-5,9	124	-49,0	36 847	-9,1
770 040	Rahden, Stadt	2 833	+4,7	194	-1,5	6 199	+3,2
770 044	Stemwede	2 665	+29,4	293	+30,8	6 699	+41,7
774 000	Kreis Paderborn	114 271	+14,8	20 331	+73,2	303 103	+4,0
774 004	Altenbeken
774 008	Bad Lippspringe, Stadt	25 997	+7,4	1 037	-1,8	114 951	+5,0
774 012	Borchen	2 803	-2,5	194	+0,5	15 665	-2,0
774 016	Büren, Stadt	8 659	-11,2	657	-17,4	17 672	-14,3
774 020	Delbrück, Stadt	4 846	+3,0	1 062	+8,9	8 467	+0,7
774 024	Hövelhof	3 625	+23,2	449	+11,1	10 034	+13,5
774 028	Lichtenau, Stadt	349	+40,2	67	-	1 333	+62,4
774 032	Paderborn, Stadt	54 580	+16,8	7 862	+54,3	93 796	+14,0
774 036	Salzkotten, Stadt
774 040	Bad Wünnenberg, Stadt	12 466	+72,9	8 886	+192,7	39 230	-9,7
700 000	Reg.-Bez. Detmold	603 021	+7,2	70 929	+20,3	2 023 640	+3,6
	Kreisfreie Städte						
911 000	Bochum	129 866	+7,1	22 281	+19,2	209 997	+1,0
913 000	Dortmund	248 602	+4,3	56 124	+11,8	416 357	+4,5
914 000	Hagen	32 037	+3,4	3 465	+10,1	86 330	+3,3
915 000	Hamm	33 991	+11,4	3 823	+12,2	49 818	+12,9
916 000	Herne	11 919	-0,1	735	-11,7	23 246	+7,0
954 000	Ennepe-Ruhr-Kreis	58 330	+6,5	6 719	+10,3	164 982	+5,0
954 004	Breckerfeld, Stadt	1 754	+7,5	121	+112,3	3 586	+2,4
954 008	Ennepetal, Stadt	2 203	-3,2	479	-22,6	23 906	-2,0
954 012	Gevelsberg, Stadt	3 287	+24,7	128	-37,9	5 643	+39,3
954 016	Hattingen, Stadt	14 761	+6,1	906	-5,9	63 554	+4,9
954 020	Herdecke, Stadt	10 367	+14,2	1 524	+17,3	16 900	+15,5
954 024	Schwelm, Stadt	7 591	+7,0	1 667	+73,8	13 934	+7,2
954 028	Sprockhövel, Stadt	7 301	-3,7	621	-8,0	16 642	-3,0
954 032	Wetter (Ruhr), Stadt	2 730	-6,7	257	+12,7	5 047	-12,5
954 036	Witten, Stadt	8 336	+9,0	1 016	-6,3	15 770	+12,1
958 000	Hochsauerlandkreis	460 237	+14,2	155 536	+15,2	1 393 630	+9,5
958 004	Arnsberg, Stadt	24 114	+33,5	2 679	+38,1	58 820	+2,4
958 008	Bestwig	11 216	+16,7	1 901	+29,3	28 309	+11,3
958 012	Brilon, Stadt	13 109	+17,8	2 172	+19,8	42 121	+12,7
958 016	Eslohe (Sauerland)	10 615	-9,8	516	+60,7	43 536	+12,6
958 020	Hallenberg, Stadt	12 641	+17,9	3 988	+16,0	27 963	+22,9
958 024	Marsberg, Stadt	3 495	+18,2	650	+8,9	7 432	+13,6
958 028	Medebach, Stadt	81 252	+8,0	31 711	+12,3	297 197	+5,2
958 032	Meschede, Stadt	18 655	+7,4	3 143	+38,4	41 062	+7,8
958 036	Olsberg, Stadt	23 158	+14,5	6 787	+17,2	66 224	+5,8
958 040	Schmallenberg, Stadt	68 842	+15,4	16 814	+15,2	249 657	+9,6
958 044	Sundern (Sauerland), Stadt	28 510	+5,5	1 949	+11,5	61 529	+5,5
958 048	Winterberg, Stadt	164 630	+18,2	83 226	+14,3	469 780	+13,3

Anmerkungen Seite 44

Noch: 3.1 Leistung der Beherbergungsstätten nach Verwaltungsbezirken

Januar bis April 2017

Amtliche Schlüsselnummer	Verwaltungsbezirk	Übernachtungen		Mittlere Aufenthaltsdauer ²⁾		Mittlere Auslastung der angebotenen Betten ³⁾
		ausländischer Gäste	Veränderung ¹⁾	aller Gäste	ausländischer Gäste	
	Noch: Kreis Lippe					
766 036	Kalletal	457	x	3,1	3,0	10,9
766 040	Lage, Stadt	476	x	3,1	7,4	26,6
766 044	Lemgo, Stadt	1 499	+39,1	1,8	2,9	25,6
766 048	Leopoldshöhe	49	-41,7	1,8	7,0	28,2
766 052	Lügde, Stadt	455	-14,6	1,9	2,6	13,7
766 056	Oerlinghausen, Stadt	141	-24,2	2,3	3,3	26,9
766 060	Schieder-Schwalenberg, Stadt	1 087	-13,0	2,3	2,9	15,6
766 064	Schlangen	-	-	-	-	-
770 000	Kreis Minden-Lübbecke	19 441	-10,3	5,0	2,2	54,9
770 004	Bad Oeynhausen, Stadt	4 814	-33,0	7,8	2,1	72,5
770 008	Espelkamp, Stadt	1 138	-17,5	2,3	3,0	31,2
770 012	Hille	2 287	+66,4	3,2	3,0	37,3
770 016	Hüllhorst
770 020	Lübbecke, Stadt
770 024	Minden, Stadt	4 349	-20,4	1,8	1,8	32,2
770 028	Petershagen, Stadt	1 194	-9,7	5,8	3,5	40,2
770 032	Porta Westfalica, Stadt	875	+6,3	1,7	1,5	24,6
770 036	Preußisch-Oldendorf, Stadt	474	-70,6	5,6	3,8	48,6
770 040	Rahden, Stadt	578	+25,9	2,2	3,0	29,6
770 044	Stemwede	1 050	+114,7	2,5	3,6	26,4
774 000	Kreis Paderborn	37 778	+11,5	2,7	1,9	46,3
774 004	Altenbeken
774 008	Bad Lippspringe, Stadt	2 739	+3,0	4,4	2,6	70,9
774 012	Borchen	1 214	+26,5	5,6	6,3	49,1
774 016	Büren, Stadt	1 595	-18,5	2,0	2,4	29,5
774 020	Delbrück, Stadt	1 692	+5,6	1,7	1,6	32,3
774 024	Hövelhof	1 281	-31,7	2,8	2,9	32,0
774 028	Lichtenau, Stadt	435	-1,4	3,8	6,5	10,0
774 032	Paderborn, Stadt	17 310	+47,8	1,7	2,2	37,3
774 036	Salzkotten, Stadt
774 040	Bad Wünnenberg, Stadt	11 259	-9,5	3,1	1,3	60,1
700 000	Reg.-Bez. Detmold	163 958	+10,0	3,4	2,3	43,1
	Kreisfreie Städte					
911 000	Bochum	36 007	+7,7	1,6	1,6	43,9
913 000	Dortmund	92 300	+9,9	1,7	1,6	48,0
914 000	Hagen	6 885	+5,5	2,7	2,0	47,9
915 000	Hamm	5 579	+15,2	1,5	1,5	32,5
916 000	Herne	1 457	-8,9	2,0	2,0	33,1
954 000	Ennepe-Ruhr-Kreis	13 015	+14,8	2,8	1,9	41,8
954 004	Breckerfeld, Stadt	186	+23,2	2,0	1,5	15,8
954 008	Ennepetal, Stadt	831	-51,2	10,9	1,7	78,9
954 012	Gevelsberg, Stadt	195	-47,2	1,7	1,5	43,0
954 016	Hattingen, Stadt	3 685	+37,4	4,3	4,1	48,7
954 020	Herdecke, Stadt	1 782	+25,8	1,6	1,2	36,8
954 024	Schwelm, Stadt	2 624	+116,1	1,8	1,6	34,3
954 028	Sprockhövel, Stadt	1 069	-7,0	2,3	1,7	39,0
954 032	Wetter (Ruhr), Stadt	479	+18,3	1,8	1,9	27,0
954 036	Witten, Stadt	2 164	-3,6	1,9	2,1	31,9
958 000	Hochsauerlandkreis	469 759	+12,4	3,0	3,0	44,5
958 004	Arnsberg, Stadt	4 198	+12,1	2,4	1,6	37,4
958 008	Bestwig	5 725	+43,8	2,5	3,0	28,1
958 012	Brilon, Stadt	5 036	+17,7	3,2	2,3	27,7
958 016	Eslohe (Sauerland)	1 490	+44,1	4,1	2,9	36,6
958 020	Hallenberg, Stadt	9 479	+23,8	2,2	2,4	47,4
958 024	Marsberg, Stadt	1 615	+2,0	2,1	2,5	22,0
958 028	Medebach, Stadt	125 606	+7,8	3,7	4,0	62,8
958 032	Meschede, Stadt	6 954	+25,8	2,2	2,2	28,5
958 036	Olsberg, Stadt	14 377	+9,6	2,9	2,1	43,5
958 040	Schmallenberg, Stadt	48 616	+13,7	3,6	2,9	47,1
958 044	Sundern (Sauerland), Stadt	5 100	+14,6	2,2	2,6	34,8
958 048	Winterberg, Stadt	241 563	+13,2	2,9	2,9	45,2

Anmerkungen Seite 44

Noch: 3.1 Leistung der Beherbergungsstätten nach Verwaltungsbezirken

Januar bis April 2017

Amtliche Schlüsselnummer	Verwaltungsbezirk	Ankünfte				Übernachtungen	
		aller Gäste	Veränderung ¹⁾	ausländischer Gäste	Veränderung ¹⁾	aller Gäste	Veränderung ¹⁾
962 000	Märkischer Kreis	59 990	+2,0	6 327	-1,4	127 926	+1,7
962 004	Altena, Stadt	3 713	-10,5	199	+3,1	7 846	-11,5
962 008	Balve, Stadt	5 142	+4,2	286	+55,4	11 918	+18,1
962 012	Halver, Stadt
962 016	Hemer, Stadt	2 098	+15,7	91	-15,0	14 310	-12,0
962 020	Herscheid
962 024	Iserlohn, Stadt	14 822	+3,7	1 736	-18,3	24 579	+8,9
962 028	Kierspe, Stadt	737	+7,9	52	-22,4	1 818	-2,5
962 032	Lüdenscheid, Stadt	14 523	+1,3	2 583	-3,0	26 269	-4,8
962 036	Meinerzhagen, Stadt	5 808	-7,7	215	+99,1	11 318	-19,0
962 040	Menden (Sauerland), Stadt	2 991	+4,7	151	+41,1	5 537	+9,6
962 044	Nachrodt-Wiblingwerde	3 498	+14,3	125	-18,8	10 661	+68,5
962 048	Neuenrade, Stadt	2 883	-3,3	344	+27,4	5 323	-2,2
962 052	Plettenberg, Stadt	2 274	+7,9	317	+4,6	4 745	-6,1
962 056	Schalksmühle	-	-	-	-	-	-
962 060	Werdohl, Stadt	908	+16,4	140	+52,2	2 459	+37,8
966 000	Kreis Olpe	67 341	+8,8	13 018	+8,4	150 262	+13,2
966 004	Attendorn, Stadt	17 439	+4,2	2 476	+5,1	36 110	+8,6
966 008	Drolshagen, Stadt	3 893	+16,4	329	+35,4	8 331	+27,7
966 012	Finnentrop	2 944	+56,8	122	+22,0	6 129	+60,4
966 016	Kirchhundem	6 399	-	965	+72,9	13 691	-6,5
966 020	LenneStadt, Stadt	19 871	+3,0	7 479	+8,5	52 661	+8,7
966 024	Olpe, Stadt	12 693	+26,9	1 253	-14,4	25 893	+38,4
966 028	Wenden	4 102	-3,8	394	-0,3	7 447	+1,9
970 000	Kreis Siegen-Wittgenstein	71 092	+2,2	15 689	+2,6	241 320	+2,1
970 004	Bad Berleburg, Stadt	9 524	+17,0	1 457	+79,9	97 412	+1,9
970 008	Burbach	4 011	+25,2	317	-21,1	11 064	+10,3
970 012	Erndtebrück
970 016	Freudenberg, Stadt	4 211	+8,6	889	+3,0	7 084	+7,8
970 020	Hilchenbach, Stadt	5 651	-3,2	571	-3,7	33 740	+3,2
970 024	Kreuztal, Stadt	1 798	+16,5	109	-7,6	5 107	+41,1
970 028	Bad Laasphe, Stadt	12 333	-1,6	7 931	+2,7	27 363	-3,2
970 032	Netphen, Stadt	2 936	+11,5	267	-5,0	7 072	+26,9
970 036	Neunkirchen
970 040	Siegen, Stadt	21 308	-5,5	3 433	-8,9	36 107	-4,2
970 044	Wilnsdorf	7 703	-0,8	526	+5,0	13 578	+0,6
974 000	Kreis Soest	115 230	+5,6	9 940	+6,5	467 991	+2,7
974 004	Anröchte
974 008	Bad Sassendorf	25 971	+10,7	1 604	+7,6	162 638	+1,9
974 012	Ense
974 016	Erwitte, Stadt	10 005	-4,0	207	+12,5	57 556	-0,8
974 020	Geseke, Stadt	5 218	-0,9	557	-13,4	8 807	+3,6
974 024	Lippetal	533	+38,1	144	+21,0	1 019	+8,6
974 028	Lippstadt, Stadt	18 586	-2,7	3 307	+13,6	83 034	-2,2
974 032	Möhnesee	14 141	+1,1	405	-8,0	56 970	+3,7
974 036	Rüthen, Stadt	4 611	+4,8	211	+6,6	10 237	-1,6
974 040	Soest, Stadt	20 335	+24,2	1 810	+4,4	35 030	+22,4
974 044	Warstein, Stadt	5 201	+8,5	1 050	+10,9	26 802	+18,3
974 048	Werl	881	+56,2	8	x	1 815	+20,8
974 052	Werl, Stadt	7 471	-8,9	503	-3,8	11 144	-11,8
974 056	Wickede (Ruhr)	1 302	+10,2	42	-6,7	11 161	-0,9
978 000	Kreis Unna	68 592	+1,5	7 502	-6,7	126 002	-1,4
978 004	Bergkamen, Stadt
978 008	Bönen	-	-	-	-	-	-
978 012	Fröndenberg/Ruhr, Stadt	4 387	+26,4	559	+51,1	7 246	+31,1
978 016	Holzwickede
978 020	Kamen, Stadt	15 538	+0,8	1 458	-12,9	26 288	+0,3
978 024	Lünen, Stadt	12 095	+1,3	1 504	-21,3	19 499	-
978 028	Schwerte, Stadt	9 399	+0,3	322	+7,3	14 711	-0,3
978 032	Selm, Stadt	3 668	+6,5	114	+147,8	13 416	-13,5
978 036	Unna, Stadt	8 106	+2,4	1 067	-1,1	14 280	-7,3
978 040	Werne, Stadt	6 845	-6,2	916	-7,0	17 051	+1,5
900 000	Reg.-Bez. Arnsberg	1 357 227	+7,9	301 159	+12,2	3 457 861	+5,9
	Nordrhein-Westfalen	6 971 711	+6,7	1 589 038	+10,6	15 481 093	+5,4

Anmerkungen Seite 44

Noch: 3.1 Leistung der Beherbergungsstätten nach Verwaltungsbezirken

Januar bis April 2017

Amtliche Schlüsselnummer	Verwaltungsbezirk	Übernachtungen		Mittlere Aufenthaltsdauer ²⁾		Mittlere Auslastung der angebotenen Betten ³⁾
		ausländischer Gäste	Veränderung ¹⁾	aller Gäste	ausländischer Gäste	
962 000	Märkischer Kreis	16 385	+14,1	2,1	2,6	28,1
962 004	Altena, Stadt	690	+51,0	2,1	3,5	21,5
962 008	Balve, Stadt	2 445	+294,4	2,3	8,5	27,4
962 012	Halver, Stadt
962 016	Hemer, Stadt	135	-43,5	6,8	1,5	27,1
962 020	Herscheid
962 024	Iserlohn, Stadt	3 124	-12,4	1,7	1,8	36,0
962 028	Kierspe, Stadt	272	-54,8	2,5	5,2	19,4
962 032	Lüdenscheid, Stadt	5 523	-4,2	1,8	2,1	33,8
962 036	Meinerzhagen, Stadt	758	+292,7	1,9	3,5	20,8
962 040	Menden (Sauerland), Stadt	388	+84,8	1,9	2,6	20,9
962 044	Nachrodt-Wiblingwerde	352	+49,2	3,0	2,8	42,8
962 048	Neuenrade, Stadt	641	+18,5	1,8	1,9	30,1
962 052	Plettenberg, Stadt	1 186	-24,0	2,1	3,7	21,1
962 056	Schalksmühle	-	-	-	-	-
962 060	Werdohl, Stadt	694	+136,1	2,7	5,0	19,8
966 000	Kreis Olpe	33 760	+11,0	2,2	2,6	27,0
966 004	Attendorn, Stadt	5 854	+7,4	2,1	2,4	28,1
966 008	Drolshagen, Stadt	611	+43,1	2,1	1,9	24,9
966 012	Finnentrop	298	+11,6	2,1	2,4	17,4
966 016	Kirchhundem	2 079	+33,3	2,1	2,2	18,6
966 020	Lennestadt, Stadt	22 178	+13,5	2,7	3,0	34,2
966 024	Olpe, Stadt	1 918	-20,2	2,0	1,5	24,7
966 028	Wenden	822	+6,3	1,8	2,1	25,5
970 000	Kreis Siegen-Wittgenstein	35 470	+2,3	3,4	2,3	43,1
970 004	Bad Berleburg, Stadt	3 862	+90,0	10,2	2,7	61,7
970 008	Burbach	1 022	-36,2	2,8	3,2	32,5
970 012	Erndtebrück
970 016	Freudenberg, Stadt	1 538	+13,7	1,7	1,7	25,6
970 020	Hilchenbach, Stadt	1 889	-0,5	6,0	3,3	38,3
970 024	Kreuztal, Stadt	361	-1,4	2,8	3,3	45,9
970 028	Bad Laasphe, Stadt	18 141	-2,2	2,2	2,3	42,4
970 032	Netphen, Stadt	544	+16,2	2,4	2,0	22,8
970 036	Neunkirchen
970 040	Siegen, Stadt	6 841	-5,7	1,7	2,0	41,1
970 044	Wilnsdorf	930	+25,8	1,8	1,8	30,0
974 000	Kreis Soest	26 359	+7,1	4,1	2,7	47,0
974 004	Anröchte
974 008	Bad Sassendorf	4 390	+23,8	6,3	2,7	66,7
974 012	Ense
974 016	Erwitte, Stadt	531	-25,0	5,8	2,6	57,6
974 020	Geseke, Stadt	948	+20,5	1,7	1,7	10,2
974 024	Lippetal	312	-27,3	1,9	2,2	12,4
974 028	Lippstadt, Stadt	8 699	+4,4	4,5	2,6	58,3
974 032	Möhnesee	1 011	+30,3	4,0	2,5	37,2
974 036	Rüthen, Stadt	956	+17,9	2,2	4,5	22,8
974 040	Soest, Stadt	3 619	-21,1	1,7	2,0	36,0
974 044	Warstein, Stadt	4 597	+45,3	5,2	4,4	46,5
974 048	Welver	14	x	2,1	1,8	19,2
974 052	Werl, Stadt	1 025	-8,4	1,5	2,0	38,7
974 056	Wickede (Ruhr)	81	-47,4	8,6	1,9	72,2
978 000	Kreis Unna	12 211	-16,8	1,8	1,6	30,7
978 004	Bergkamen, Stadt
978 008	Bönen	-	-	-	-	-
978 012	Fröndenberg/Ruhr, Stadt	1 119	+42,5	1,7	2,0	33,7
978 016	Holzwickede
978 020	Kamen, Stadt	2 198	-30,4	1,7	1,5	38,9
978 024	Lünen, Stadt	2 101	-25,8	1,6	1,4	25,2
978 028	Schwerte, Stadt	613	-5,5	1,6	1,9	27,7
978 032	Selm, Stadt	239	+129,8	3,7	2,1	26,7
978 036	Unna, Stadt	2 063	-36,7	1,8	1,9	29,4
978 040	Werne, Stadt	1 975	+4,0	2,5	2,2	37,2
900 000	Reg.-Bez. Arnsberg	749 187	+10,4	2,5	2,5	41,9
	Nordrhein-Westfalen	3 296 594	+9,4	2,2	2,1	41,3

Anmerkungen Seite 44

3.2 Leistung der Beherbergungsstätten nach Gemeindegruppen und Betriebsarten

Januar bis April 2017

Gemeindegruppe Betriebsart	Ankünfte				Übernachtungen	
	aller Gäste	Veränderung ¹⁾	ausländischer Gäste	Veränderung ¹⁾	aller Gäste	Veränderung ¹⁾
Mineral-, Moor-, Sole- und Thermalbäder	360 452	+4,2	59 362	+7,7	1 605 047	+1,0
Hotels	199 150	+3,4	42 519	+6,6	352 928	+1,4
Gasthöfe	557	-20,8	74	+76,2	1 627	-32,5
Pensionen	17 301	+1,6	654	-17,5	66 043	-2,5
Hotels garnis	64 992	+9,1	13 271	+14,8	127 969	+13,3
Erholungs-, Ferien-, Schulungsheime	19 756	+17,3	472	+25,2	56 911	+8,2
Ferienhäuser, -wohnungen, -zentren	1 451	+23,6	166	-13,5	11 177	+32,8
Hütten, Jugendherbergen u. Ä.	5 858	-11,4	1 019	-14,7	12 684	-14,6
Vorsorge- und Reha-Kliniken	42 624	-1,2	263	+275,7	956 875	-0,7
Campingplätze	8 763	+6,6	924	-6,8	18 833	+6,4
Heilklimatische Kurorte	179 701	+15,0	83 659	+14,3	550 715	+9,6
Hotels
Gasthöfe	5 150	+16,2	2 098	-2,6	13 960	+16,2
Pensionen	7 973	+0,4	3 566	+0,6	20 511	+0,2
Hotels garnis
Erholungs-, Ferien-, Schulungsheime	13 176	-10,0	1 387	+22,2	35 123	-14,5
Ferienhäuser, -wohnungen, -zentren
Hütten, Jugendherbergen u. Ä.	6 629	+88,8	644	+94,0	16 670	+117,0
Vorsorge- und Reha-Kliniken
Campingplätze	2 640	+17,0	1 030	+16,4	9 882	-3,1
Kneippkurorte	45 792	+6,8	5 537	-9,6	110 490	+5,8
Hotels
Gasthöfe	2 776	+59,7	65	+38,3	3 856	+48,2
Pensionen	1 018	+7,6	32	-52,2	2 555	+30,3
Hotels garnis
Erholungs-, Ferien-, Schulungsheime	4 644	+2,8	-	-	11 249	+5,1
Ferienhäuser, -wohnungen, -zentren
Hütten, Jugendherbergen u. Ä.	6 963	-16,3	525	-26,8	14 410	-16,6
Vorsorge- und Reha-Kliniken
Campingplätze	3 087	+79,3	665	+92,2	8 803	+55,7
Kneippheilkurorte	152 357	+16,3	44 715	+29,9	549 024	+5,3
Hotels	92 241	+17,5	34 925	+33,4	214 717	+6,2
Gasthöfe	11 947	+20,7	3 250	+13,8	30 084	+12,1
Pensionen	5 690	+4,9	1 867	+21,0	15 618	+3,2
Hotels garnis	5 600	+30,4	942	+37,1	9 271	+25,1
Erholungs-, Ferien-, Schulungsheime	9 403	-1,9	3	-91,2	26 935	-5,0
Ferienhäuser, -wohnungen, -zentren	11 541	+4,9	2 988	+16,0	43 836	+5,9
Hütten, Jugendherbergen u. Ä.	7 610	+73,0	230	+35,3	17 861	+76,7
Vorsorge- und Reha-Kliniken	6 150	+0,1	59	+59,5	186 919	-0,2
Campingplätze	2 175	+23,0	451	+29,2	3 783	+27,1
Heilbäder zusammen	738 302	+9,2	193 273	+14,5	2 815 276	+3,6
Hotels	386 500	+8,8	118 701	+15,3	767 774	+6,0
Gasthöfe	20 430	+21,8	5 487	+7,6	49 527	+12,9
Pensionen	31 982	+2,1	6 119	+2,9	104 727	-0,5
Hotels garnis	83 596	+13,4	15 873	+14,4	161 470	+14,7
Erholungs-, Ferien-, Schulungsheime	46 979	+3,0	1 862	+20,4	130 218	-1,9
Ferienhäuser, -wohnungen, -zentren	72 890	+13,7	39 421	+14,7	273 612	+9,2
Hütten, Jugendherbergen u. Ä.	27 060	+18,5	2 418	+0,2	61 625	+23,4
Vorsorge- und Reha-Kliniken	52 200	-0,6	322	+200,9	1 225 022	-0,7
Campingplätze	16 665	+19,4	3 070	+19,4	41 301	+13,1

Anmerkungen Seite 44

Noch: 3.2 Leistung der Beherbergungsstätten nach Gemeindegruppen und Betriebsarten

Januar bis April 2017

Gemeindegruppe Betriebsart	Übernachtungen		Mittlere Aufenthaltsdauer ²⁾		Mittlere Auslastung der angebotenen Betten ³⁾
	ausländischer Gäste	Veränderung ¹⁾	aller Gäste	ausländischer Gäste	
Mineral-, Moor-, Sole- und Thermalbäder	118 422	+4,2	4,5	2,0	56,9
Hotels	71 243	+5,9	1,8	1,7	39,9
Gasthöfe	136	-	2,9	1,8	18,0
Pensionen	3 056	-29,8	3,8	4,7	30,6
Hotels garnis	33 083	+16,6	2,0	2,5	39,6
Erholungs-, Ferien-, Schulungsheime	2 453	+11,8	2,9	5,2	40,5
Ferienhäuser, -wohnungen, -zentren	2 359	+19,4	7,7	14,2	24,8
Hütten, Jugendherbergen u. Ä.	2 478	-19,6	2,2	2,4	17,5
Vorsorge- und Reha-Kliniken	2 174	-51,7	22,4	8,3	87,4
Campingplätze	1 440	-17,2	2,1	1,6	.
Heilklimatische Kurorte	243 530	+13,4	3,1	2,9	44,5
Hotels
Gasthöfe	5 471	-1,3	2,7	2,6	34,5
Pensionen	9 005	+6,1	2,6	2,5	38,0
Hotels garnis
Erholungs-, Ferien-, Schulungsheime	2 941	+16,7	2,7	2,1	32,6
Ferienhäuser, -wohnungen, -zentren
Hütten, Jugendherbergen u. Ä.	2 171	+248,5	2,5	3,4	28,6
Vorsorge- und Reha-Kliniken
Campingplätze	3 868	-4,1	3,7	3,8	.
Kneippkurorte	14 002	-15,6	2,4	2,5	28,2
Hotels
Gasthöfe	143	+20,2	1,4	2,2	34,3
Pensionen	235	-2,9	2,5	7,3	17,7
Hotels garnis
Erholungs-, Ferien-, Schulungsheime	-	-	2,4	-	39,8
Ferienhäuser, -wohnungen, -zentren
Hütten, Jugendherbergen u. Ä.	1 361	-9,3	2,1	2,6	22,0
Vorsorge- und Reha-Kliniken
Campingplätze	1 557	+78,1	2,9	2,3	.
Kneippheilkurorte	102 260	+8,4	3,6	2,3	45,3
Hotels	75 577	+4,8	2,3	2,2	48,6
Gasthöfe	8 068	+14,3	2,5	2,5	29,2
Pensionen	4 819	+20,5	2,7	2,6	24,3
Hotels garnis	1 895	+51,0	1,7	2,0	26,5
Erholungs-, Ferien-, Schulungsheime	6	-94,5	2,9	2,0	32,5
Ferienhäuser, -wohnungen, -zentren	9 965	+17,0	3,8	3,3	27,7
Hütten, Jugendherbergen u. Ä.	638	+62,3	2,3	2,8	21,7
Vorsorge- und Reha-Kliniken	377	+72,9	30,4	6,4	79,2
Campingplätze	915	+36,2	1,7	2,0	.
Heilbäder zusammen	478 214	+8,9	3,8	2,5	49,8
Hotels	240 940	+9,7	2,0	2,0	42,0
Gasthöfe	13 818	+7,5	2,4	2,5	30,3
Pensionen	17 115	+0,2	3,3	2,8	30,1
Hotels garnis	38 568	+16,0	1,9	2,4	36,6
Erholungs-, Ferien-, Schulungsheime	5 400	+11,9	2,8	2,9	36,2
Ferienhäuser, -wohnungen, -zentren	145 394	+8,4	3,8	3,7	38,2
Hütten, Jugendherbergen u. Ä.	6 648	+18,7	2,3	2,7	22,1
Vorsorge- und Reha-Kliniken	2 551	-46,0	23,5	7,9	85,5
Campingplätze	7 780	+6,3	2,5	2,5	.

Anmerkungen Seite 44

Noch: 3.2 Leistung der Beherbergungsstätten nach Gemeindegruppen und Betriebsarten

Januar bis April 2017

Gemeindegruppe Betriebsart	Ankünfte				Übernachtungen	
	aller Gäste	Veränderung ¹⁾	ausländischer Gäste	Veränderung ¹⁾	aller Gäste	Veränderung ¹⁾
Luftkurorte	155 857	+7,4	25 510	+9,6	456 601	+8,7
Hotels	67 437	+7,8	17 420	+0,7	131 158	+7,4
Gasthöfe	7 939	+24,1	1 475	+30,2	14 274	+14,4
Pensionen	8 346	+13,2	770	+54,0	24 390	+16,8
Hotels garnis	2 093	+3,5	471	+2,6	4 142	+9,6
Erholungs-, Ferien-, Schulungsheime	28 526	-6,4	137	-21,7	85 742	-
Ferienhäuser, -wohnungen, -zentren	9 631	+25,2	3 211	+56,3	82 361	+19,5
Hütten, Jugendherbergen u. Ä.	23 152	+14,4	984	+38,6	49 107	+17,1
Vorsorge- und Reha-Kliniken
Campingplätze
Erholungsorte	220 731	+6,7	33 430	+14,0	579 274	+6,0
Hotels	97 588	+9,5	18 090	+3,2	186 312	+11,2
Gasthöfe	6 808	+16,4	1 277	+50,1	13 289	+5,5
Pensionen	4 450	+8,8	354	+3,2	13 672	+10,9
Hotels garnis	9 218	+4,7	1 588	+20,4	18 162	+4,5
Erholungs-, Ferien-, Schulungsheime	43 607	-2,5	2 326	-1,3	112 406	-1,8
Ferienhäuser, -wohnungen, -zentren	13 825	+29,1	7 233	+44,9	55 400	+25,3
Hütten, Jugendherbergen u. Ä.	31 217	-7,0	1 407	+16,5	64 884	-10,1
Vorsorge- und Reha-Kliniken
Campingplätze
Sonstige Gemeinden	5 856 821	+6,3	1 336 825	+10,0	11 629 942	+5,7
Hotels	3 532 283	+7,1	892 595	+10,2	5 834 395	+7,0
Gasthöfe	56 373	+12,8	6 261	+12,5	122 101	+9,6
Pensionen	41 421	+2,0	6 553	+7,1	127 222	+2,4
Hotels garnis	1 474 028	+7,1	348 486	+10,1	2 671 888	+8,2
Erholungs-, Ferien-, Schulungsheime	358 105	-1,4	9 673	+6,5	1 232 716	-1,3
Ferienhäuser, -wohnungen, -zentren	97 385	+7,5	32 991	+12,3	392 420	+7,7
Hütten, Jugendherbergen u. Ä.	204 825	-1,6	29 629	+2,8	428 774	-1,0
Vorsorge- und Reha-Kliniken	23 727	-4,2	105	-42,9	651 122	-1,5
Campingplätze	68 674	+27,5	10 532	+12,2	169 304	+22,2
Nordrhein-Westfalen	6 971 711	+6,7	1 589 038	+10,6	15 481 093	+5,4
Hotels	4 083 808	+7,3	1 046 806	+10,5	6 919 639	+7,0
Gasthöfe	91 550	+15,9	14 500	+14,7	199 191	+10,5
Pensionen	86 199	+3,4	13 796	+6,9	270 011	+2,8
Hotels garnis	1 568 935	+7,4	366 418	+10,3	2 855 662	+8,5
Erholungs-, Ferien-, Schulungsheime	477 217	-1,4	13 998	+6,4	1 561 082	-1,3
Ferienhäuser, -wohnungen, -zentren	193 731	+11,9	82 856	+17,0	803 793	+10,4
Hütten, Jugendherbergen u. Ä.	286 254	+0,5	34 438	+3,9	604 390	+1,2
Vorsorge- und Reha-Kliniken	81 615	-1,8	435	+44,0	2 014 493	-0,9
Campingplätze	102 402	+27,1	15 791	+15,9	252 832	+22,5

Anmerkungen Seite 44

Noch: 3.2 Leistung der Beherbergungsstätten nach Gemeindegruppen und Betriebsarten

Januar bis April 2017

Gemeindegruppe Betriebsart	Übernachtungen		Mittlere Aufenthaltsdauer ²⁾		Mittlere Auslastung der angebotenen Betten ³⁾
	ausländischer Gäste	Veränderung ¹⁾	aller Gäste	ausländischer Gäste	
Luftkurorte	94 702	+14,2	2,9	3,7	32,5
Hotels	39 081	+2,3	1,9	2,2	29,4
Gasthöfe	2 955	+15,6	1,8	2,0	18,9
Pensionen	2 976	+75,8	2,9	3,9	28,6
Hotels garnis	888	+0,5	2,0	1,9	18,2
Erholungs-, Ferien-, Schulungsheime	403	+10,7	3,0	2,9	37,2
Ferienhäuser, -wohnungen, -zentren	44 362	+23,6	8,6	13,8	32,1
Hütten, Jugendherbergen u. Ä.	2 169	+79,0	2,1	2,2	28,9
Vorsorge- und Reha-Kliniken
Campingplätze
Erholungsorte	88 201	+14,0	2,6	2,6	30,8
Hotels	38 992	+4,4	1,9	2,2	30,8
Gasthöfe	2 876	+39,1	2,0	2,3	18,7
Pensionen	739	+1,8	3,1	2,1	21,3
Hotels garnis	4 356	+33,9	2,0	2,7	32,2
Erholungs-, Ferien-, Schulungsheime	4 194	+0,1	2,6	1,8	31,3
Ferienhäuser, -wohnungen, -zentren	30 898	+25,8	4,0	4,3	24,4
Hütten, Jugendherbergen u. Ä.	2 817	+6,7	2,1	2,0	20,7
Vorsorge- und Reha-Kliniken
Campingplätze
Sonstige Gemeinden	2 635 477	+9,2	2,0	2,0	40,8
Hotels	1 588 351	+9,0	1,7	1,8	39,2
Gasthöfe	21 481	+10,9	2,2	3,4	22,8
Pensionen	30 037	+11,1	3,1	4,6	29,8
Hotels garnis	723 666	+11,6	1,8	2,1	43,5
Erholungs-, Ferien-, Schulungsheime	32 650	-8,5	3,4	3,4	38,4
Ferienhäuser, -wohnungen, -zentren	148 347	+12,4	4,0	4,5	47,8
Hütten, Jugendherbergen u. Ä.	64 371	+2,6	2,1	2,2	30,9
Vorsorge- und Reha-Kliniken	4 331	-46,9	27,4	41,2	89,4
Campingplätze	22 243	+2,9	2,5	2,1	.
Nordrhein-Westfalen	3 296 594	+9,4	2,2	2,1	41,3
Hotels	1 907 364	+8,8	1,7	1,8	39,0
Gasthöfe	41 130	+11,6	2,2	2,8	23,6
Pensionen	50 867	+9,3	3,1	3,7	29,2
Hotels garnis	767 478	+11,9	1,8	2,1	42,9
Erholungs-, Ferien-, Schulungsheime	42 647	-5,4	3,3	3,0	37,5
Ferienhäuser, -wohnungen, -zentren	369 001	+13,0	4,1	4,5	39,8
Hütten, Jugendherbergen u. Ä.	76 005	+5,3	2,1	2,2	28,1
Vorsorge- und Reha-Kliniken	7 158	-46,0	24,7	16,5	86,4
Campingplätze	34 944	+5,0	2,5	2,2	.

Anmerkungen Seite 44

3.3 Leistung der Beherbergungsstätten nach Reisegebieten und Betriebsarten

Januar bis April 2017

Reisegebiet Betriebsart	Ankünfte				Übernachtungen	
	aller Gäste	Veränderung ¹⁾	ausländischer Gäste	Veränderung ¹⁾	aller Gäste	Veränderung ¹⁾
Eifel und Region Aachen	341 319	+8,8	85 372	+10,1	798 123	+7,2
Hotels	160 869	+8,3	52 771	+4,9	269 508	+7,0
Gasthöfe	4 155	+25,6	1 176	+71,7	7 587	+16,7
Pensionen	2 103	+7,5	447	+40,6	5 052	+6,9
Hotels garnis
Erholungs-, Ferien-, Schulungsheime	30 715	+3,3	473	+0,2	83 424	+1,6
Ferienhäuser, -wohnungen, -zentren
Hütten, Jugendherbergen u. Ä.	29 692	+0,6	2 514	-5,9	66 058	-0,2
Vorsorge- und Reha-Kliniken	4 003	+1,7	75	+1,4	83 089	-1,0
Campingplätze	13 254	+25,9	2 810	+28,2	27 892	+20,6
Niederrhein	613 358	+4,7	127 277	+3,3	1 237 209	+3,0
Hotels	376 440	+4,6	95 864	+1,7	610 306	+5,1
Gasthöfe	12 269	+13,8	2 087	+1,2	24 915	+7,9
Pensionen	8 138	+2,6	476	+33,3	20 841	+4,3
Hotels garnis	96 638	+8,5	17 085	+9,2	188 317	+9,1
Erholungs-, Ferien-, Schulungsheime
Ferienhäuser, -wohnungen, -zentren	6 162	+6,4	983	+37,3	26 323	+3,2
Hütten, Jugendherbergen u. Ä.	37 773	-2,3	2 245	+3,4	79 658	-2,8
Vorsorge- und Reha-Kliniken	4 229	-8,0	24	-57,9	125 156	-5,6
Campingplätze
Münsterland	470 941	+1,6	45 885	+4,2	1 134 758	+2,8
Hotels	282 782	+3,6	31 222	+1,0	473 061	+2,7
Gasthöfe
Pensionen	9 815	+7,6	1 651	+12,2	29 585	-2,6
Hotels garnis	56 779	-0,6	6 951	+9,5	101 136	-3,6
Erholungs-, Ferien-, Schulungsheime
Ferienhäuser, -wohnungen, -zentren	6 818	-0,9	1 027	+54,2	34 916	+26,1
Hütten, Jugendherbergen u. Ä.	19 203	-5,7	1 228	+4,4	41 633	-8,1
Vorsorge- und Reha-Kliniken	2 446	+4,2	1	x	55 606	+5,7
Campingplätze	14 701	+30,0	2 555	+9,9	40 874	+19,4
Teutoburger Wald	603 021	+7,2	70 929	+20,3	2 023 640	+3,6
Hotels	346 080	+3,7	50 845	+14,9	626 005	+3,7
Gasthöfe	14 037	+13,1	607	-15,5	31 243	+4,6
Pensionen	21 842	+4,4	900	-13,5	74 717	-0,8
Hotels garnis	95 029	+20,5	14 878	+45,6	171 427	+20,2
Erholungs-, Ferien-, Schulungsheime	51 654	+17,4	1 011	+91,1	143 164	+13,6
Ferienhäuser, -wohnungen, -zentren	5 558	+12,6	496	+69,3	33 817	+28,3
Hütten, Jugendherbergen u. Ä.	20 917	-4,1	1 002	+13,5	51 818	-4,9
Vorsorge- und Reha-Kliniken	36 599	-2,0	232	x	861 366	-1,2
Campingplätze	11 305	+29,6	958	-6,0	30 083	+26,8
Sauerland	702 798	+11,0	184 821	+13,6	2 139 809	+7,7
Hotels	313 851	+10,0	89 697	+13,0	661 473	+9,2
Gasthöfe	33 896	+16,3	8 316	+15,6	75 960	+11,8
Pensionen
Hotels garnis
Erholungs-, Ferien-, Schulungsheime	76 719	+2,7	2 092	+24,2	211 004	+1,3
Ferienhäuser, -wohnungen, -zentren	151 419	+11,2	69 820	+14,6	567 234	+8,1
Hütten, Jugendherbergen u. Ä.	30 799	+27,3	913	+31,2	69 911	+31,4
Vorsorge- und Reha-Kliniken
Campingplätze
Siegerland-Wittgenstein	71 092	+2,2	15 689	+2,6	241 320	+2,1
Hotels	46 542	+1,2	13 457	-1,8	85 798	+1,2
Gasthöfe	3 489	+40,5	401	+50,2	8 428	+42,8
Pensionen	1 479	-8,5	117	-19,9	4 186	-17,1
Hotels garnis	6 215	+0,1	1 198	+69,2	10 804	+12,2
Erholungs-, Ferien-, Schulungsheime	8 313	+2,5	127	-49,6	23 125	+4,3
Ferienhäuser, -wohnungen, -zentren	827	+46,6	175	+43,4	2 827	+89,4
Hütten, Jugendherbergen u. Ä.
Vorsorge- und Reha-Kliniken	3 780	-	28	+75,0	105 114	-
Campingplätze

Anmerkungen Seite 44

Noch: 3.3 Leistung der Beherbergungsstätten nach Reisegebieten und Betriebsarten

Januar bis April 2017

Reisegebiet Betriebsart	Übernachtungen		Mittlere Aufenthaltsdauer ²⁾		Mittlere Auslastung der angebotenen Betten ³⁾
	ausländischer Gäste	Veränderung ¹⁾	aller Gäste	ausländischer Gäste	
Eifel und Region Aachen	209 703	+10,0	2,3	2,5	33,7
Hotels	89 271	+5,6	1,7	1,7	34,2
Gasthöfe	2 175	+51,9	1,8	1,8	19,3
Pensionen	1 015	+37,5	2,4	2,3	15,4
Hotels garnis
Erholungs-, Ferien-, Schulungsheime	1 547	-15,7	2,7	3,3	28,7
Ferienhäuser, -wohnungen, -zentren
Hütten, Jugendherbergen u. Ä.	5 282	+2,3	2,2	2,1	23,3
Vorsorge- und Reha-Kliniken	921	-27,3	20,8	12,3	84,6
Campingplätze	4 802	+9,1	2,1	1,7	.
Niederrhein	242 387	+5,1	2,0	1,9	34,8
Hotels	167 711	+3,7	1,6	1,7	32,9
Gasthöfe	4 482	-7,9	2,0	2,1	25,8
Pensionen	1 134	+75,5	2,6	2,4	29,2
Hotels garnis	40 895	+18,1	1,9	2,4	35,0
Erholungs-, Ferien-, Schulungsheime
Ferienhäuser, -wohnungen, -zentren	5 578	+44,3	4,3	5,7	27,4
Hütten, Jugendherbergen u. Ä.	4 711	-5,0	2,1	2,1	31,6
Vorsorge- und Reha-Kliniken	1 234	-70,9	29,6	51,4	94,9
Campingplätze
Münsterland	105 114	+6,3	2,4	2,3	36,1
Hotels	62 621	+4,1	1,7	2,0	31,4
Gasthöfe
Pensionen	5 999	-13,7	3,0	3,6	23,0
Hotels garnis	15 322	-4,6	1,8	2,2	36,9
Erholungs-, Ferien-, Schulungsheime
Ferienhäuser, -wohnungen, -zentren	9 963	+89,5	5,1	9,7	30,2
Hütten, Jugendherbergen u. Ä.	2 454	+9,2	2,2	2,0	33,5
Vorsorge- und Reha-Kliniken	27	x	22,7	27,0	92,3
Campingplätze	5 428	+6,3	2,8	2,1	.
Teutoburger Wald	163 958	+10,0	3,4	2,3	43,1
Hotels	99 670	+5,3	1,8	2,0	33,8
Gasthöfe	6 887	-5,4	2,2	11,3	20,5
Pensionen	6 289	-6,3	3,4	7,0	25,9
Hotels garnis	32 050	+39,0	1,8	2,2	35,6
Erholungs-, Ferien-, Schulungsheime	3 828	+104,1	2,8	3,8	32,6
Ferienhäuser, -wohnungen, -zentren	4 748	+56,2	6,1	9,6	21,9
Hütten, Jugendherbergen u. Ä.	6 480	+7,8	2,5	6,5	21,7
Vorsorge- und Reha-Kliniken	1 709	-54,5	23,5	7,4	84,8
Campingplätze	2 297	-14,0	2,7	2,4	.
Sauerland	546 263	+12,0	3,0	3,0	41,7
Hotels	210 448	+14,8	2,1	2,3	40,0
Gasthöfe	20 472	+14,0	2,2	2,5	26,7
Pensionen
Hotels garnis
Erholungs-, Ferien-, Schulungsheime	4 845	+29,9	2,8	2,3	33,6
Ferienhäuser, -wohnungen, -zentren	271 233	+10,0	3,7	3,9	47,3
Hütten, Jugendherbergen u. Ä.	2 774	+70,4	2,3	3,0	19,3
Vorsorge- und Reha-Kliniken
Campingplätze
Siegerland-Wittgenstein	35 470	+2,3	3,4	2,3	43,1
Hotels	29 223	-1,9	1,8	2,2	37,1
Gasthöfe	847	+27,0	2,4	2,1	28,0
Pensionen	534	-21,9	2,8	4,6	20,4
Hotels garnis	2 571	+98,7	1,7	2,1	34,5
Erholungs-, Ferien-, Schulungsheime	734	-46,4	2,8	5,8	23,1
Ferienhäuser, -wohnungen, -zentren	696	+56,4	3,4	4,0	26,5
Hütten, Jugendherbergen u. Ä.
Vorsorge- und Reha-Kliniken	347	+57,0	27,8	12,4	84,1
Campingplätze

Anmerkungen Seite 44

Noch: 3.3 Leistung der Beherbergungsstätten nach Reisegebieten und Betriebsarten

Januar bis April 2017

Reisegebiet Betriebsart	Ankünfte				Übernachtungen	
	aller Gäste	Veränderung ¹⁾	ausländischer Gäste	Veränderung ¹⁾	aller Gäste	Veränderung ¹⁾
Bergisches Land	191 883	+3,1	30 676	+31,1	498 251	+2,8
Hotels	109 968	+9,0	25 324	+33,5	192 908	+11,3
Gasthöfe	976	-24,3	108	+56,5	2 048	-33,0
Pensionen	1 081	-44,9	173	+32,1	4 326	-19,3
Hotels garnis
Erholungs-, Ferien-, Schulungsheime	42 336	-7,1	1 718	+11,2	89 087	-6,0
Ferienhäuser, -wohnungen, -zentren
Hütten, Jugendherbergen u. Ä.
Vorsorge- und Reha-Kliniken	5 579	-0,9	16	-	133 539	-3,7
Campingplätze
Bonn und Rhein-Sieg-Kreis	436 694	+4,3	74 202	+17,2	858 666	+1,2
Hotels	276 278	+9,7	53 480	+23,5	457 448	+3,4
Gasthöfe	4 266	+30,9	298	+31,9	7 725	+7,3
Pensionen
Hotels garnis	90 827	-4,3	17 204	+2,8	186 600	+3,3
Erholungs-, Ferien-, Schulungsheime	47 797	-4,5	1 509	+15,3	129 557	-9,4
Ferienhäuser, -wohnungen, -zentren	1 156	-4,9	124	-54,2	6 736	+125,7
Hütten, Jugendherbergen u. Ä.	12 110	-12,2	1 381	+9,9	24 434	-13,4
Vorsorge- und Reha-Kliniken	869	-9,9	6	-57,1	32 372	+2,6
Campingplätze
Köln und Rhein-Erft-Kreis	1 253 320	+7,7	359 022	+11,3	2 360 313	+9,1
Hotels	737 491	+9,5	227 976	+14,5	1 264 588	+13,9
Gasthöfe	3 207	-8,4	321	-28,3	7 567	-2,2
Pensionen	6 634	+6,3	2 860	+0,8	19 328	+9,5
Hotels garnis	422 622	+7,9	108 754	+7,5	745 938	+7,6
Erholungs-, Ferien-, Schulungsheime	21 345	-18,8	2 975	-2,4	163 381	-7,3
Ferienhäuser, -wohnungen, -zentren	977	-12,4	321	-28,8	6 894	-11,7
Hütten, Jugendherbergen u. Ä.
Vorsorge- und Reha-Kliniken
Campingplätze	8 897	+31,0	652	+0,3	17 195	+31,2
Düsseldorf und Kreis Mettmann	1 092 442	+8,1	382 771	+9,5	1 835 930	+8,0
Hotels	704 641	+8,7	262 412	+9,3	1 107 457	+6,6
Gasthöfe
Pensionen	407	-21,3	213	-15,8	784	-26,5
Hotels garnis	362 358	+7,7	116 641	+10,8	668 688	+11,2
Erholungs-, Ferien-, Schulungsheime
Ferienhäuser, -wohnungen, -zentren	775	+30,0	232	+15,4	1 754	-11,1
Hütten, Jugendherbergen u. Ä.	16 828	-1,2	2 845	-18,2	32 689	+2,4
Vorsorge- und Reha-Kliniken
Campingplätze	447	+33,0	170	+88,9	1 778	-28,6
Ruhrgebiet	1 083 081	+6,6	194 075	+11,9	2 089 924	+5,1
Hotels	668 581	+7,1	130 448	+12,5	1 064 635	+6,7
Gasthöfe	6 423	+27,4	406	+23,8	13 656	+23,0
Pensionen	5 533	-0,6	291	+19,8	15 372	+9,3
Hotels garnis	270 642	+6,8	55 321	+10,8	461 974	+6,6
Erholungs-, Ferien-, Schulungsheime	65 987	+1,3	545	-12,2	208 620	-3,1
Ferienhäuser, -wohnungen, -zentren	1 386	+16,5	91	+93,6	11 426	+9,5
Hütten, Jugendherbergen u. Ä.	49 373	+2,8	6 274	+11,4	99 802	+5,2
Vorsorge- und Reha-Kliniken	7 091	+3,2	9	-55,0	198 289	+0,5
Campingplätze	8 065	+23,9	690	+5,0	16 150	+10,1
Bergisches Städtedreieck	111 762	-0,7	18 319	-17,8	263 150	-4,1
Hotels	60 285	-1,4	13 310	-23,9	106 452	-7,1
Gasthöfe
Pensionen
Hotels garnis	33 193	+3,6	4 394	-2,8	61 984	-4,6
Erholungs-, Ferien-, Schulungsheime	12 301	-5,7	92	-35,2	51 321	-3,8
Ferienhäuser, -wohnungen, -zentren
Hütten, Jugendherbergen u. Ä.	4 018	+9,5	505	+331,6	7 167	+0,7
Vorsorge- und Reha-Kliniken
Campingplätze
Nordrhein-Westfalen	6 971 711	+6,7	1 589 038	+10,6	15 481 093	+5,4
Hotels	4 083 808	+7,3	1 046 806	+10,5	6 919 639	+7,0
Gasthöfe	91 550	+15,9	14 500	+14,7	199 191	+10,5
Pensionen	86 199	+3,4	13 796	+6,9	270 011	+2,8
Hotels garnis	1 568 935	+7,4	366 418	+10,3	2 855 662	+8,5
Erholungs-, Ferien-, Schulungsheime	477 217	-1,4	13 998	+6,4	1 561 082	-1,3
Ferienhäuser, -wohnungen, -zentren	193 731	+11,9	82 856	+17,0	803 793	+10,4
Hütten, Jugendherbergen u. Ä.	286 254	+0,5	34 438	+3,9	604 390	+1,2
Vorsorge- und Reha-Kliniken	81 615	-1,8	435	+44,0	2 014 493	-0,9
Campingplätze	102 402	+27,1	15 791	+15,9	252 832	+22,5

Anmerkungen Seite 44

Noch: 3.3 Leistung der Beherbergungsstätten nach Reisegebieten und Betriebsarten

Januar bis April 2017

Reisegebiet Betriebsart	Übernachtungen		Mittlere Aufenthaltsdauer ²⁾		Mittlere Auslastung der angebotenen Betten ³⁾
	ausländischer Gäste	Veränderung ¹⁾	aller Gäste	ausländischer Gäste	
Bergisches Land	67 657	+30,0	2,6	2,2	38,2
Hotels	49 681	+32,2	1,8	2,0	34,4
Gasthöfe	202	+0,5	2,1	1,9	16,1
Pensionen	1 363	+93,1	4,0	7,9	31,9
Hotels garnis
Erholungs-, Ferien-, Schulungsheime	4 840	+13,9	2,1	2,8	28,2
Ferienhäuser, -wohnungen, -zentren
Hütten, Jugendherbergen u. Ä.
Vorsorge- und Reha-Kliniken	1 142	+4,1	23,9	71,4	88,8
Campingplätze
Bonn und Rhein-Sieg-Kreis	153 919	+11,5	2,0	2,1	38,5
Hotels	96 243	+9,4	1,7	1,8	37,5
Gasthöfe	643	+44,5	1,8	2,2	16,4
Pensionen
Hotels garnis	42 378	+13,9	2,1	2,5	42,2
Erholungs-, Ferien-, Schulungsheime	5 052	+5,5	2,7	3,3	36,0
Ferienhäuser, -wohnungen, -zentren	3 225	+350,4	5,8	26,0	35,6
Hütten, Jugendherbergen u. Ä.	3 172	-1,5	2,0	2,3	31,2
Vorsorge- und Reha-Kliniken	263	-50,0	37,3	43,8	95,3
Campingplätze
Köln und Rhein-Erft-Kreis	689 770	+10,0	1,9	1,9	49,4
Hotels	401 965	+12,6	1,7	1,8	47,8
Gasthöfe	895	-9,0	2,4	2,8	24,3
Pensionen	11 889	+19,1	2,9	4,2	54,5
Hotels garnis	225 803	+9,9	1,8	2,1	48,9
Erholungs-, Ferien-, Schulungsheime	12 034	-22,9	7,7	4,0	66,8
Ferienhäuser, -wohnungen, -zentren	4 096	-16,3	7,1	12,8	36,6
Hütten, Jugendherbergen u. Ä.
Vorsorge- und Reha-Kliniken
Campingplätze	1 524	+22,9	1,9	2,3	.
Düsseldorf und Kreis Mettmann	695 536	+8,6	1,7	1,8	45,1
Hotels	446 350	+6,8	1,6	1,7	44,1
Gasthöfe
Pensionen	382	-27,9	1,9	1,8	13,9
Hotels garnis	239 285	+12,0	1,8	2,1	47,8
Erholungs-, Ferien-, Schulungsheime
Ferienhäuser, -wohnungen, -zentren	730	+108,6	2,3	3,1	42,4
Hütten, Jugendherbergen u. Ä.	6 288	-6,1	1,9	2,2	36,6
Vorsorge- und Reha-Kliniken	-	-	-	-	-
Campingplätze	428	-17,2	4,0	2,5	.
Ruhrgebiet	351 442	+10,2	1,9	1,8	41,7
Hotels	229 508	+11,5	1,6	1,8	40,3
Gasthöfe	1 050	+31,3	2,1	2,6	24,8
Pensionen	1 848	+87,0	2,8	6,4	36,9
Hotels garnis	101 024	+9,9	1,7	1,8	41,6
Erholungs-, Ferien-, Schulungsheime	3 063	-35,7	3,2	5,6	38,6
Ferienhäuser, -wohnungen, -zentren	603	-40,7	8,2	6,6	36,2
Hütten, Jugendherbergen u. Ä.	12 055	+11,2	2,0	1,9	28,8
Vorsorge- und Reha-Kliniken	896	+96,1	28,0	99,6	95,9
Campingplätze	1 395	-41,8	2,0	2,0	.
Bergisches Städtedreieck	35 375	-20,0	2,4	1,9	40,0
Hotels	24 673	-23,2	1,8	1,9	37,7
Gasthöfe
Pensionen
Hotels garnis	9 491	-14,0	1,9	2,2	38,0
Erholungs-, Ferien-, Schulungsheime	277	-44,2	4,2	3,0	40,0
Ferienhäuser, -wohnungen, -zentren
Hütten, Jugendherbergen u. Ä.	868	+67,6	1,8	1,7	20,4
Vorsorge- und Reha-Kliniken
Campingplätze
Nordrhein-Westfalen	3 296 594	+9,4	2,2	2,1	41,3
Hotels	1 907 364	+8,8	1,7	1,8	39,0
Gasthöfe	41 130	+11,6	2,2	2,8	23,6
Pensionen	50 867	+9,3	3,1	3,7	29,2
Hotels garnis	767 478	+11,9	1,8	2,1	42,9
Erholungs-, Ferien-, Schulungsheime	42 647	-5,4	3,3	3,0	37,5
Ferienhäuser, -wohnungen, -zentren	369 001	+13,0	4,1	4,5	39,8
Hütten, Jugendherbergen u. Ä.	76 005	+5,3	2,1	2,2	28,1
Vorsorge- und Reha-Kliniken	7 158	-46,0	24,7	16,5	86,4
Campingplätze	34 944	+5,0	2,5	2,2	.

Anmerkungen Seite 44

3.4 Leistung der Beherbergungsstätten nach Reisegebieten und Herkunftsländern

Januar bis April 2017

Reisegebiet Herkunftsland (ständiger Wohnsitz)	Ankünfte		Übernachtungen			Mittlere Aufenthalts- dauer ³⁾
	aller Gäste	Verän- derung ¹⁾	aller Gäste	Verän- derung ¹⁾	Anteil ²⁾	
Eifel und Region Aachen	341 319	+8,8	798 123	+7,2	100	2,3
Bundesrepublik Deutschland	255 947	+8,3	588 420	+6,3	73,7	2,3
Ausland	85 372	+10,1	209 703	+10,0	26,3	2,5
Europa	68 795	+12,2	174 867	+10,7	83,4	2,5
EU-Länder	63 666	+12,1	164 114	+10,8	78,3	2,6
Belgien	18 775	+13,7	43 308	+13,5	20,7	2,3
Bulgarien	169	–	478	–18,2	0,2	2,8
Dänemark	589	+7,3	900	–2,1	0,4	1,5
Estland	68	–26,9	101	–8,2	–	1,5
Finnland	381	–23,5	798	–7,0	0,4	2,1
Frankreich	5 684	+14,0	9 178	+17,6	4,4	1,6
Griechenland	286	+45,2	708	+3,5	0,3	2,5
Republik Irland	472	+2,8	741	–6,9	0,4	1,6
Italien	2 404	+30,0	5 001	+50,7	2,4	2,1
Kroatien	149	+16,4	794	+124,9	0,4	5,3
Lettland	42	–22,2	48	–26,2	–	1,1
Litauen	114	+11,8	270	+57,9	0,1	2,4
Luxemburg	1 072	+25,2	1 792	+4,3	0,9	1,7
Malta	12	–52,0	20	–73,0	–	1,7
Niederlande	21 271	+12,6	73 699	+6,7	35,1	3,5
Österreich	1 587	–5,3	3 203	+16,2	1,5	2,0
Polen	1 589	–1,5	5 130	+33,7	2,4	3,2
Portugal	277	+42,1	732	–33,8	0,3	2,6
Rumänien	909	+61,5	2 203	+59,8	1,1	2,4
Schweden	586	–9,4	808	–13,5	0,4	1,4
Slowakische Republik	141	–16,6	369	+16,8	0,2	2,6
Slowenien	150	+63,0	388	+155,3	0,2	2,6
Spanien	1 075	–2,6	1 973	–16,4	0,9	1,8
Tschechische Republik	507	+2,6	1 089	+20,6	0,5	2,1
Ungarn	325	–1,2	904	–24,0	0,4	2,8
Vereinigtes Königreich	4 986	+11,2	9 237	+14,6	4,4	1,9
Zypern	46	+4,5	242	–41,5	0,1	5,3
Island	14	–48,1	22	–76,1	–	1,6
Norwegen	211	+41,6	306	+20,9	0,1	1,5
Russland	1 140	+38,2	2 380	–3,1	1,1	2,1
Schweiz	2 304	+2,1	3 975	+2,2	1,9	1,7
Türkei	702	+0,4	1 732	–12,6	0,8	2,5
Ukraine	156	–18,3	267	–20,5	0,1	1,7
sonstige europäische Länder	602	+52,4	2 071	+130,1	1,0	3,4
Afrika	530	+14,2	2 058	+55,2	1,0	3,9
Republik Südafrika	199	+59,2	383	+21,2	0,2	1,9
sonstige afrikanische Länder	331	–2,4	1 675	+65,8	0,8	5,1
Asien	5 640	+3,5	14 370	+0,2	6,9	2,5
Arabische Golfstaaten	999	–23,5	2 977	–37,5	1,4	3,0
Volksrepublik China und Hongkong	1 504	+16,2	3 232	+23,9	1,5	2,1
Indien	466	+40,8	1 419	+32,4	0,7	3,0
Israel	193	+15,6	552	+9,1	0,3	2,9
Japan	1 118	+10,1	1 793	+26,9	0,9	1,6
Südkorea	284	–24,9	646	–26,1	0,3	2,3
Taiwan	317	+43,4	465	–34,6	0,2	1,5
sonstige asiatische Länder	759	+3,0	3 286	+37,3	1,6	4,3
Amerika	4 039	–3,1	7 828	–1,6	3,7	1,9
Kanada	369	+23,8	760	+43,7	0,4	2,1
USA	3 038	–8,0	5 423	–12,1	2,6	1,8
sonstige nordamerikanische Länder	30	–70,6	81	–54,5	–	2,7
Mittelamerika und Karibik	112	–8,9	216	+4,9	0,1	1,9
Brasilien	279	+83,6	978	+127,4	0,5	3,5
sonstige südamerikanische Länder	211	+9,9	370	–15,3	0,2	1,8
Australien	181	+4,0	508	+29,3	0,2	2,8
Neuseeland und Ozeanien	49	–24,6	93	–25,6	–	1,9
Ohne Angabe	6 138	+4,7	9 979	+17,8	4,8	1,6

1) Veränderung gegenüber dem Vorjahreszeitraum in % – 2) Bei Übernachtungen von Gästen aus der Bundesrepublik Deutschland und dem Ausland: Anteil an allen Übernachtungen im Bundesgebiet; sonst: Anteil an allen Übernachtungen am Ausland zusammen. – 3) mittlere Aufenthaltsdauer in Tagen = Übernachtungen / Ankünfte

Noch: 3.4 Leistung der Beherbergungsstätten nach Reisegebieten und Herkunftsländern

Januar bis April 2017

Reisegebiet Herkunftsland (ständiger Wohnsitz)	Ankünfte		Übernachtungen			Mittlere Aufenthalts- dauer ³⁾
	aller Gäste	Verän- derung ¹⁾	aller Gäste	Verän- derung ¹⁾	Anteil ²⁾	
Niederrhein	613 358	+4,7	1 237 209	+3,0	100	2,0
Bundesrepublik Deutschland	486 081	+5,1	994 822	+2,5	80,4	2,0
Ausland	127 277	+3,3	242 387	+5,1	19,6	1,9
Europa	102 439	+2,6	191 716	+7,0	79,1	1,9
EU-Länder	89 863	+1,1	169 774	+7,1	70,0	1,9
Belgien	9 499	+13,0	17 144	+25,2	7,1	1,8
Bulgarien	467	+2,2	982	-5,3	0,4	2,1
Dänemark	2 069	-1,3	3 816	-6,3	1,6	1,8
Estland	449	-8,6	636	-30,2	0,3	1,4
Finnland	753	-6,3	1 346	-4,9	0,6	1,8
Frankreich	7 900	-2,1	13 825	+3,4	5,7	1,8
Griechenland	809	+38,8	1 493	+42,7	0,6	1,8
Republik Irland	474	-4,0	860	-3,0	0,4	1,8
Italien	6 163	+0,4	12 570	+8,3	5,2	2,0
Kroatien	258	+15,2	1 053	+111,4	0,4	4,1
Lettland	183	+33,6	430	+90,3	0,2	2,3
Litauen	294	+21,5	614	+29,0	0,3	2,1
Luxemburg	850	+6,0	1 331	+18,0	0,5	1,6
Malta	54	+8,0	87	-17,1	-	1,6
Niederlande	30 057	+0,7	50 592	+4,2	20,9	1,7
Österreich	4 354	-11,6	8 809	+1,7	3,6	2,0
Polen	5 899	+32,2	16 127	+47,1	6,7	2,7
Portugal	730	-2,4	1 882	+7,5	0,8	2,6
Rumänien	1 192	+0,1	3 455	-8,4	1,4	2,9
Schweden	1 567	+8,7	2 787	+10,0	1,1	1,8
Slowakische Republik	538	-12,9	1 408	-13,7	0,6	2,6
Slowenien	346	+23,6	1 036	+81,8	0,4	3,0
Spanien	3 591	-9,1	6 738	+2,0	2,8	1,9
Tschechische Republik	1 572	+5,4	3 717	+23,1	1,5	2,4
Ungarn	976	-17,7	2 391	-4,2	1,0	2,4
Vereinigtes Königreich	8 759	-9,5	14 535	-16,5	6,0	1,7
Zypern	60	+57,9	110	+29,4	-	1,8
Island	166	+181,4	213	+204,3	0,1	1,3
Norwegen	1 306	+29,3	1 887	+4,9	0,8	1,4
Russland	1 633	+26,5	3 357	+16,3	1,4	2,1
Schweiz	4 547	-2,2	7 743	-1,5	3,2	1,7
Türkei	2 315	+2,2	4 291	-3,8	1,8	1,9
Ukraine	435	+12,1	936	+16,7	0,4	2,2
sonstige europäische Länder	2 174	+62,8	3 515	+29,2	1,5	1,6
Afrika	632	-0,9	1 323	-10,7	0,5	2,1
Republik Südafrika	151	-7,9	275	-23,6	0,1	1,8
sonstige afrikanische Länder	481	+1,5	1 048	-6,6	0,4	2,2
Asien	6 887	+1,8	16 198	-14,2	6,7	2,4
Arabische Golfstaaten	590	+5,9	2 191	-58,1	0,9	3,7
Volksrepublik China und Hongkong	3 259	+9,1	6 293	+20,7	2,6	1,9
Indien	488	-22,4	2 335	-5,6	1,0	4,8
Israel	384	+43,8	764	+65,7	0,3	2,0
Japan	664	+5,4	1 428	-5,6	0,6	2,2
Südkorea	260	-23,1	539	-1,8	0,2	2,1
Taiwan	178	-2,7	406	-10,2	0,2	2,3
sonstige asiatische Länder	1 064	-9,3	2 242	-25,3	0,9	2,1
Amerika	6 424	+13,4	11 964	+7,0	4,9	1,9
Kanada	598	+31,4	1 170	+8,4	0,5	2,0
USA	4 928	+10,1	8 998	+6,4	3,7	1,8
sonstige nordamerikanische Länder	78	x	122	+154,2	0,1	1,6
Mittelamerika und Karibik	174	+4,2	406	+37,6	0,2	2,3
Brasilien	345	+24,5	663	+4,7	0,3	1,9
sonstige südamerikanische Länder	301	+9,5	605	-10,2	0,2	2,0
Australien	274	+0,4	554	+26,2	0,2	2,0
Neuseeland und Ozeanien	59	+20,4	129	+40,2	0,1	2,2
Ohne Angabe	10 562	+5,5	20 503	+5,3	8,5	1,9

Anmerkungen Seite 66

Noch: 3.4 Leistung der Beherbergungsstätten nach Reisegebieten und Herkunftsländern

Januar bis April 2017

Reisegebiet Herkunftsland (ständiger Wohnsitz)	Ankünfte		Übernachtungen			Mittlere Aufenthalts- dauer ³⁾
	aller Gäste	Verän- derung ¹⁾	aller Gäste	Verän- derung ¹⁾	Anteil ²⁾	
Münsterland	470 941	+1,6	1 134 758	+2,8	100	2,4
Bundesrepublik Deutschland	425 056	+1,4	1 029 644	+2,4	90,7	2,4
Ausland	45 885	+4,2	105 114	+6,3	9,3	2,3
Europa	38 530	+3,6	88 216	+6,0	83,9	2,3
EU-Länder	33 891	+4,2	78 744	+8,5	74,9	2,3
Belgien	1 985	-2,0	3 495	-0,5	3,3	1,8
Bulgarien	164	+0,6	2 078	+37,6	2,0	12,7
Dänemark	2 194	-0,1	3 338	+8,0	3,2	1,5
Estland	57	+32,6	116	+81,3	0,1	2,0
Finnland	297	-6,6	496	+8,8	0,5	1,7
Frankreich	2 328	-5,6	4 098	+1,5	3,9	1,8
Griechenland	211	+54,0	448	+31,8	0,4	2,1
Republik Irland	125	+23,8	280	+21,2	0,3	2,2
Italien	1 498	-9,8	3 047	-6,7	2,9	2,0
Kroatien	272	+159,0	1 893	+18,8	1,8	7,0
Lettland	88	+2,3	225	+9,8	0,2	2,6
Litauen	337	+121,7	997	+111,7	0,9	3,0
Luxemburg	401	+2,6	685	+3,8	0,7	1,7
Malta	21	+61,5	32	+77,8	-	1,5
Niederlande	12 318	+3,5	21 746	-0,6	20,7	1,8
Österreich	1 807	-8,0	3 912	-7,6	3,7	2,2
Polen	2 726	+18,2	12 150	+8,4	11,6	4,5
Portugal	242	+22,8	516	-3,2	0,5	2,1
Rumänien	436	+31,7	3 956	+76,9	3,8	9,1
Schweden	1 288	+10,7	1 943	+10,9	1,8	1,5
Slowakische Republik	242	+30,8	2 275	+49,2	2,2	9,4
Slowenien	150	-15,3	955	-11,9	0,9	6,4
Spanien	1 020	+8,7	1 960	+5,2	1,9	1,9
Tschechische Republik	621	+8,8	2 246	+74,7	2,1	3,6
Ungarn	381	+40,6	1 245	+20,9	1,2	3,3
Vereinigtes Königreich	2 672	+1,0	4 590	+2,5	4,4	1,7
Zypern	10	+233,3	22	+266,7	-	2,2
Island	12	-33,3	14	-60,0	-	1,2
Norwegen	530	-8,5	787	-6,1	0,7	1,5
Russland	623	+0,3	1 359	-12,3	1,3	2,2
Schweiz	1 981	+0,5	3 696	-5,1	3,5	1,9
Türkei	411	+5,4	978	+29,9	0,9	2,4
Ukraine	187	+5,1	646	+25,7	0,6	3,5
sonstige europäische Länder	895	-3,1	1 992	-34,4	1,9	2,2
Afrika	233	+15,3	745	+17,9	0,7	3,2
Republik Südafrika	61	-4,7	122	-26,1	0,1	2,0
sonstige afrikanische Länder	172	+24,6	623	+33,4	0,6	3,6
Asien	1 889	+7,5	4 700	-3,3	4,5	2,5
Arabische Golfstaaten	242	+76,6	500	+19,0	0,5	2,1
Volksrepublik China und Hongkong	585	-8,9	1 480	-15,9	1,4	2,5
Indien	168	+66,3	485	+57,0	0,5	2,9
Israel	117	-3,3	287	+1,1	0,3	2,5
Japan	243	-17,1	568	-18,9	0,5	2,3
Südkorea	80	-34,4	222	-26,7	0,2	2,8
Taiwan	72	+71,4	193	+135,4	0,2	2,7
sonstige asiatische Länder	382	+27,3	965	-3,6	0,9	2,5
Amerika	1 892	+11,1	4 565	+12,9	4,3	2,4
Kanada	123	-18,0	362	+14,9	0,3	2,9
USA	1 457	+12,5	3 305	+9,5	3,1	2,3
sonstige nordamerikanische Länder	9	+50,0	15	-21,1	-	1,7
Mittelamerika und Karibik	53	+29,3	188	+135,0	0,2	3,5
Brasilien	121	-	439	+20,6	0,4	3,6
sonstige südamerikanische Länder	129	+43,3	256	+3,2	0,2	2,0
Australien	191	+59,2	455	+81,3	0,4	2,4
Neuseeland und Ozeanien	34	-15,0	81	-34,7	0,1	2,4
Ohne Angabe	3 116	+3,5	6 352	+9,6	6,0	2,0

Anmerkungen Seite 66

Noch: 3.4 Leistung der Beherbergungsstätten nach Reisegebieten und Herkunftsländern

Januar bis April 2017

Reisegebiet Herkunftsland (ständiger Wohnsitz)	Ankünfte		Übernachtungen			Mittlere Aufenthalts- dauer ³⁾
	aller Gäste	Verän- derung ¹⁾	aller Gäste	Verän- derung ¹⁾	Anteil ²⁾	
Teutoburger Wald	603 021	+7,2	2 023 640	+3,6	100	3,4
Bundesrepublik Deutschland	532 092	+5,7	1 859 682	+3,0	91,9	3,5
Ausland	70 929	+20,3	163 958	+10,0	8,1	2,3
Europa	54 046	+16,7	122 042	+8,3	74,4	2,3
EU-Länder	45 953	+16,0	101 981	+5,1	62,2	2,2
Belgien	2 500	+2,8	4 141	+4,2	2,5	1,7
Bulgarien	245	-3,2	716	-9,6	0,4	2,9
Dänemark	1 649	-6,1	3 399	+5,9	2,1	2,1
Estland	124	-16,8	318	+16,1	0,2	2,6
Finnland	347	-19,3	645	-22,2	0,4	1,9
Frankreich	3 101	-10,7	6 176	-9,8	3,8	2,0
Griechenland	247	-5,0	1 143	+66,9	0,7	4,6
Republik Irland	219	+18,4	548	+18,6	0,3	2,5
Italien	2 167	+7,8	4 428	+12,2	2,7	2,0
Kroatien	176	+60,0	1 035	+292,0	0,6	5,9
Lettland	215	-2,7	375	+23,0	0,2	1,7
Litauen	282	-26,4	618	-35,7	0,4	2,2
Luxemburg	369	+36,2	569	+20,8	0,3	1,5
Malta	19	-40,6	41	-43,8	-	2,2
Niederlande	16 937	+52,2	26 443	-2,8	16,1	1,6
Österreich	2 808	+3,2	5 936	-6,4	3,6	2,1
Polen	3 899	+12,7	11 288	+4,5	6,9	2,9
Portugal	461	+12,7	1 560	-15,3	1,0	3,4
Rumänien	754	+35,9	7 641	+12,6	4,7	10,1
Schweden	968	+6,8	1 616	-2,7	1,0	1,7
Slowakische Republik	281	+44,1	3 260	x	2,0	11,6
Slowenien	216	-1,4	615	+8,8	0,4	2,8
Spanien	1 467	+7,9	3 883	+13,8	2,4	2,6
Tschechische Republik	1 642	-4,9	4 869	+12,1	3,0	3,0
Ungarn	712	+24,0	1 551	+32,0	0,9	2,2
Vereinigtes Königreich	4 139	-5,2	9 152	-1,8	5,6	2,2
Zypern	9	-70,0	15	-78,6	-	1,7
Island	22	-55,1	52	-68,1	-	2,4
Norwegen	478	+11,2	909	-1,4	0,6	1,9
Russland	1 428	+36,8	4 496	+62,5	2,7	3,1
Schweiz	2 546	-5,5	5 017	-1,7	3,1	2,0
Türkei	747	-5,8	2 048	+10,3	1,2	2,7
Ukraine	282	-2,8	718	-15,3	0,4	2,5
sonstige europäische Länder	2 590	+84,1	6 821	+72,9	4,2	2,6
Afrika	399	+52,9	1 617	+59,3	1,0	4,1
Republik Südafrika	184	+95,7	616	+209,5	0,4	3,3
sonstige afrikanische Länder	215	+28,7	1 001	+22,7	0,6	4,7
Asien	4 051	+17,8	14 364	-15,9	8,8	3,5
Arabische Golfstaaten	432	+45,9	3 404	-44,0	2,1	7,9
Volksrepublik China und Hongkong	1 779	+46,9	5 086	+33,8	3,1	2,9
Indien	313	-7,4	1 309	+39,7	0,8	4,2
Israel	184	+42,6	464	+52,1	0,3	2,5
Japan	451	-27,6	1 197	-22,9	0,7	2,7
Südkorea	168	-0,6	725	+48,6	0,4	4,3
Taiwan	114	+48,1	215	+36,1	0,1	1,9
sonstige asiatische Länder	610	+2,3	1 964	-47,8	1,2	3,2
Amerika	3 236	+13,3	9 592	+31,1	5,9	3,0
Kanada	341	+71,4	843	+89,9	0,5	2,5
USA	2 185	+18,2	6 117	+21,2	3,7	2,8
sonstige nordamerikanische Länder	48	+100,0	184	+142,1	0,1	3,8
Mittelamerika und Karibik	137	-30,1	680	+47,2	0,4	5,0
Brasilien	259	+35,6	890	+60,9	0,5	3,4
sonstige südamerikanische Länder	266	-33,3	878	+19,5	0,5	3,3
Australien	279	+22,9	684	+35,7	0,4	2,5
Neuseeland und Ozeanien	96	+74,5	221	+92,2	0,1	2,3
Ohne Angabe	8 822	+51,6	15 438	+48,6	9,4	1,7

Anmerkungen Seite 66

Noch: 3.4 Leistung der Beherbergungsstätten nach Reisegebieten und Herkunftsländern

Januar bis April 2017

Reisegebiet Herkunftsland (ständiger Wohnsitz)	Ankünfte		Übernachtungen			Mittlere Aufenthalts- dauer ³⁾
	aller Gäste	Verän- derung ¹⁾	aller Gäste	Verän- derung ¹⁾	Anteil ²⁾	
Sauerland	702 798	+11,0	2 139 809	+7,7	100	3,0
Bundesrepublik Deutschland	517 977	+10,2	1 593 546	+6,3	74,5	3,1
Ausland	184 821	+13,6	546 263	+12,0	25,5	3,0
Europa	176 520	+12,5	527 442	+11,6	96,6	3,0
EU-Länder	172 652	+12,9	515 919	+11,9	94,4	3,0
Belgien	17 170	+13,5	52 088	+10,3	9,5	3,0
Bulgarien	164	-15,0	457	-46,4	0,1	2,8
Dänemark	3 408	-4,4	11 169	-3,0	2,0	3,3
Estland	25	-7,4	26	-51,9	-	1,0
Finnland	142	+29,1	272	+62,9	-	1,9
Frankreich	2 089	+0,1	5 024	+2,7	0,9	2,4
Griechenland	72	-30,1	248	-2,4	-	3,4
Republik Irland	84	-6,7	171	-55,2	-	2,0
Italien	1 587	+26,0	3 964	+20,9	0,7	2,5
Kroatien	82	+43,9	242	+51,3	-	3,0
Lettland	69	-37,8	331	-28,8	0,1	4,8
Litauen	85	-3,4	151	-44,7	-	1,8
Luxemburg	265	+10,4	659	+21,4	0,1	2,5
Malta	26	+73,3	68	+28,3	-	2,6
Niederlande	138 068	+14,7	411 442	+13,0	75,3	3,0
Österreich	2 182	+4,6	5 283	+23,7	1,0	2,4
Polen	1 790	+12,4	5 918	+39,0	1,1	3,3
Portugal	149	-27,7	674	-39,8	0,1	4,5
Rumänien	548	-16,6	2 144	-1,6	0,4	3,9
Schweden	309	-26,6	436	-44,6	0,1	1,4
Slowakische Republik	246	-2,0	999	-29,7	0,2	4,1
Slowenien	169	+40,8	611	+74,6	0,1	3,6
Spanien	624	+5,2	1 318	+2,4	0,2	2,1
Tschechische Republik	953	-18,8	2 390	-33,2	0,4	2,5
Ungarn	423	+6,0	3 382	+124,7	0,6	8,0
Vereinigtes Königreich	1 917	-4,9	6 071	+1,5	1,1	3,2
Zypern	6	-25,0	381	+22,9	0,1	63,5
Island	9	+12,5	22	+100,0	-	2,4
Norwegen	124	-22,5	417	+44,3	0,1	3,4
Russland	372	+14,1	1 534	+49,2	0,3	4,1
Schweiz	1 358	+0,1	3 013	+4,3	0,6	2,2
Türkei	273	-41,4	781	-8,2	0,1	2,9
Ukraine	134	+32,7	319	+39,3	0,1	2,4
sonstige europäische Länder	1 598	+2,4	5 437	-12,3	1,0	3,4
Afrika	102	-34,6	252	-27,8	-	2,5
Republik Südafrika	28	-50,0	53	-63,9	-	1,9
sonstige afrikanische Länder	74	-26,0	199	-1,5	-	2,7
Asien	1 768	+17,9	5 207	-8,4	1,0	2,9
Arabische Golfstaaten	111	-26,5	268	-7,6	-	2,4
Volksrepublik China und Hongkong	858	+74,7	2 596	+80,2	0,5	3,0
Indien	172	+2,4	1 025	+10,9	0,2	6,0
Israel	48	-28,4	114	-35,2	-	2,4
Japan	182	-22,6	334	-35,8	0,1	1,8
Südkorea	82	-8,9	246	-21,4	-	3,0
Taiwan	79	+97,5	123	+5,1	-	1,6
sonstige asiatische Länder	236	-8,2	501	-73,7	0,1	2,1
Amerika	1 305	+8,6	4 000	+15,7	0,7	3,1
Kanada	164	-0,6	555	-10,3	0,1	3,4
USA	842	+10,2	2 563	+38,2	0,5	3,0
sonstige nordamerikanische Länder	21	+5,0	112	-11,8	-	5,3
Mittelamerika und Karibik	154	+94,9	450	+62,5	0,1	2,9
Brasilien	69	-34,9	178	-56,4	-	2,6
sonstige südamerikanische Länder	55	-19,1	142	-17,9	-	2,6
Australien	74	-6,3	174	+16,0	-	2,4
Neuseeland und Ozeanien	24	+140,0	58	+75,8	-	2,4
Ohne Angabe	5 028	+74,0	9 130	+76,3	1,7	1,8

Anmerkungen Seite 66

Noch: 3.4 Leistung der Beherbergungsstätten nach Reisegebieten und Herkunftsländern

Januar bis April 2017

Reisegebiet Herkunftsland (ständiger Wohnsitz)	Ankünfte		Übernachtungen			Mittlere Aufenthalts- dauer ³⁾
	aller Gäste	Verän- derung ¹⁾	aller Gäste	Verän- derung ¹⁾	Anteil ²⁾	
Siegerland-Wittgenstein	71 092	+2,2	241 320	+2,1	100	3,4
Bundesrepublik Deutschland	55 403	+2,0	205 850	+2,1	85,3	3,7
Ausland	15 689	+2,6	35 470	+2,3	14,7	2,3
Europa	10 861	+1,7	25 300	+2,2	71,3	2,3
EU-Länder	10 050	+2,3	23 584	+2,0	66,5	2,3
Belgien	553	+10,6	1 085	+16,5	3,1	2,0
Bulgarien	8	-38,5	13	-13,3	-	1,6
Dänemark	101	-15,1	163	-30,0	0,5	1,6
Estland	-	-	-	-	-	-
Finnland	46	-25,8	67	-36,8	0,2	1,5
Frankreich	434	-23,5	682	-29,4	1,9	1,6
Griechenland	43	+126,3	85	+41,7	0,2	2,0
Republik Irland	38	-7,3	144	-	0,4	3,8
Italien	332	-20,0	641	-5,0	1,8	1,9
Kroatien	14	-26,3	16	-46,7	-	1,1
Lettland	6	+200,0	6	+200,0	-	1,0
Litauen	18	+20,0	33	+50,0	0,1	1,8
Luxemburg	34	+21,4	112	+119,6	0,3	3,3
Malta	1	-	2	+100,0	-	2,0
Niederlande	6 276	+7,7	15 474	+2,9	43,6	2,5
Österreich	389	-19,3	843	-6,0	2,4	2,2
Polen	459	+43,0	1 361	+136,3	3,8	3,0
Portugal	17	-41,4	30	-42,3	0,1	1,8
Rumänien	109	-37,0	300	-47,8	0,8	2,8
Schweden	89	-9,2	157	-24,9	0,4	1,8
Slowakische Republik	37	-69,2	61	-79,0	0,2	1,6
Slowenien	52	+40,5	89	+58,9	0,3	1,7
Spanien	136	-19,5	246	-17,7	0,7	1,8
Tschechische Republik	426	+99,1	557	+13,0	1,6	1,3
Ungarn	64	-24,7	272	+1,1	0,8	4,3
Vereinigtes Königreich	367	-20,4	1 143	+1,9	3,2	3,1
Zypern	1	x	2	x	-	2,0
Island	5	x	8	x	-	1,6
Norwegen	48	-21,3	97	-31,2	0,3	2,0
Russland	107	+7,0	245	+5,6	0,7	2,3
Schweiz	459	-5,0	924	+0,3	2,6	2,0
Türkei	88	-9,3	220	+77,4	0,6	2,5
Ukraine	43	+7,5	112	+23,1	0,3	2,6
sonstige europäische Länder	61	-19,7	110	-12,7	0,3	1,8
Afrika	34	-72,8	102	-72,5	0,3	3,0
Republik Südafrika	23	-66,2	73	-24,0	0,2	3,2
sonstige afrikanische Länder	11	-80,7	29	-89,5	0,1	2,6
Asien	511	-	1 420	+17,5	4,0	2,8
Arabische Golfstaaten	11	-64,5	21	-58,0	0,1	1,9
Volksrepublik China und Hongkong	216	-	575	+23,9	1,6	2,7
Indien	60	-4,8	211	-22,4	0,6	3,5
Israel	12	-14,3	30	+25,0	0,1	2,5
Japan	98	+38,0	243	+53,8	0,7	2,5
Südkorea	51	+30,8	176	+104,7	0,5	3,5
Taiwan	6	-14,3	8	-38,5	-	1,3
sonstige asiatische Länder	57	-18,6	156	+9,9	0,4	2,7
Amerika	320	-39,5	929	-53,2	2,6	2,9
Kanada	48	+50,0	169	+141,4	0,5	3,5
USA	214	-39,9	573	-56,5	1,6	2,7
sonstige nordamerikanische Länder	-	-	-	-	-	-
Mittelamerika und Karibik	12	-78,2	17	-95,0	-	1,4
Brasilien	30	-41,2	114	-37,0	0,3	3,8
sonstige südamerikanische Länder	16	-51,5	56	-25,3	0,2	3,5
Australien	23	+64,3	64	+60,0	0,2	2,8
Neuseeland und Ozeanien	8	+300,0	31	+287,5	0,1	3,9
Ohne Angabe	3 932	+14,6	7 624	+21,0	21,5	1,9

Anmerkungen Seite 66

Noch: 3.4 Leistung der Beherbergungsstätten nach Reisegebieten und Herkunftsländern

Januar bis April 2017

Reisegebiet Herkunftsland (ständiger Wohnsitz)	Ankünfte		Übernachtungen			Mittlere Aufenthalts- dauer ³⁾
	aller Gäste	Verän- derung ¹⁾	aller Gäste	Verän- derung ¹⁾	Anteil ²⁾	
Bergisches Land	191 883	+3,1	498 251	+2,8	100	2,6
Bundesrepublik Deutschland	161 207	-0,9	430 594	-0,4	86,4	2,7
Ausland	30 676	+31,1	67 657	+30,0	13,6	2,2
Europa	21 600	+27,3	47 146	+27,6	69,7	2,2
EU-Länder	18 487	+24,1	41 016	+26,1	60,6	2,2
Belgien	1 831	+21,0	3 687	+30,2	5,3	2,0
Bulgarien	152	+162,1	613	+135,8	0,9	4,0
Dänemark	390	+24,2	988	+55,6	1,5	2,5
Estland	113	+130,6	219	+106,6	0,3	1,9
Finnland	213	+85,2	380	+104,3	0,6	1,8
Frankreich	1 561	+3,3	2 815	-3,0	4,2	1,8
Griechenland	112	+47,4	206	+21,9	0,3	1,8
Republik Irland	86	+38,7	215	+72,0	0,3	2,5
Italien	1 310	+16,4	2 861	+33,2	4,2	2,2
Kroatien	53	-49,0	195	-52,8	0,3	3,7
Lettland	44	-2,2	85	+4,9	0,1	1,9
Litauen	66	+57,1	176	+158,8	0,3	2,7
Luxemburg	347	+34,0	1 704	+13,8	2,5	4,9
Malta	7	+16,7	25	+13,6	-	3,6
Niederlande	4 436	+22,4	8 784	+31,0	13,0	2,0
Österreich	938	+22,3	1 932	+25,9	2,9	2,1
Polen	1 289	+22,2	3 239	+11,2	4,8	2,5
Portugal	145	-22,0	317	+3,9	0,5	2,2
Rumänien	203	+79,6	1 028	+66,3	1,5	5,1
Schweden	350	-5,7	711	-14,1	1,1	2,0
Slowakische Republik	1 082	+311,4	2 682	+247,4	4,0	2,5
Slowenien	109	-27,8	315	-57,8	0,5	2,9
Spanien	911	+61,5	1 949	+47,3	2,9	2,1
Tschechische Republik	540	-1,3	1 604	+11,8	2,4	3,0
Ungarn	321	+11,8	1 328	+35,4	2,0	4,1
Vereinigtes Königreich	1 872	+11,2	3 032	+1,4	4,5	1,6
Zypern	6	+50,0	26	x	-	4,3
Island	19	+216,7	36	+176,9	0,1	1,9
Norwegen	143	+62,5	304	+155,5	0,4	2,1
Russland	830	+196,4	1 483	+127,8	2,2	1,8
Schweiz	1 310	+16,2	2 339	+8,7	3,5	1,8
Türkei	363	+72,9	862	+38,1	1,3	2,4
Ukraine	167	+178,3	355	+143,2	0,5	2,1
sonstige europäische Länder	281	-8,8	751	+3,2	1,1	2,7
Afrika	193	+25,3	918	+83,2	1,4	4,8
Republik Südafrika	65	+91,2	536	+309,2	0,8	8,2
sonstige afrikanische Länder	128	+6,7	382	+3,2	0,6	3,0
Asien	4 379	+81,1	9 894	+37,7	14,6	2,3
Arabische Golfstaaten	67	+3,1	281	+44,1	0,4	4,2
Volksrepublik China und Hongkong	2 968	+111,8	6 037	+57,8	8,9	2,0
Indien	457	+89,6	1 402	+15,9	2,1	3,1
Israel	133	+125,4	276	+119,0	0,4	2,1
Japan	207	+22,5	483	-4,4	0,7	2,3
Südkorea	175	+105,9	479	+175,3	0,7	2,7
Taiwan	22	-89,2	49	-88,0	0,1	2,2
sonstige asiatische Länder	350	+80,4	887	+20,2	1,3	2,5
Amerika	2 263	+86,4	4 705	+57,5	7,0	2,1
Kanada	104	+50,7	278	+115,5	0,4	2,7
USA	1 362	+95,7	2 721	+49,4	4,0	2,0
sonstige nordamerikanische Länder	374	+442,0	673	+342,8	1,0	1,8
Mittelamerika und Karibik	93	+31,0	273	+54,2	0,4	2,9
Brasilien	133	+43,0	326	+42,4	0,5	2,5
sonstige südamerikanische Länder	197	-8,8	434	-9,6	0,6	2,2
Australien	79	+92,7	143	+33,6	0,2	1,8
Neuseeland und Ozeanien	1	-75,0	2	-75,0	-	2,0
Ohne Angabe	2 161	-16,5	4 849	+12,4	7,2	2,2

Anmerkungen Seite 66

Noch: 3.4 Leistung der Beherbergungsstätten nach Reisegebieten und Herkunftsländern

Januar bis April 2017

Reisegebiet Herkunftsland (ständiger Wohnsitz)	Ankünfte		Übernachtungen			Mittlere Aufenthalts- dauer ³⁾
	aller Gäste	Verän- derung ¹⁾	aller Gäste	Verän- derung ¹⁾	Anteil ²⁾	
Bonn und Rhein-Sieg-Kreis	436 694	+4,3	858 666	+1,2	100	2,0
Bundesrepublik Deutschland	362 492	+2,0	704 747	-0,8	82,1	1,9
Ausland	74 202	+17,2	153 919	+11,5	17,9	2,1
Europa	49 127	+6,3	100 367	+6,7	65,2	2,0
EU-Länder	41 302	+9,6	83 304	+8,5	54,1	2,0
Belgien	4 427	+5,3	8 033	+2,3	5,2	1,8
Bulgarien	225	+77,2	548	+93,0	0,4	2,4
Dänemark	751	+14,1	1 450	+8,0	0,9	1,9
Estland	93	+13,4	184	-8,9	0,1	2,0
Finnland	384	+23,9	651	+4,7	0,4	1,7
Frankreich	3 578	-0,1	6 634	-6,8	4,3	1,9
Griechenland	445	+17,4	1 000	+18,2	0,6	2,2
Republik Irland	441	+40,9	764	+24,6	0,5	1,7
Italien	3 282	+15,6	6 555	+15,0	4,3	2,0
Kroatien	240	+21,2	573	+55,7	0,4	2,4
Lettland	126	+17,8	351	+50,0	0,2	2,8
Litauen	242	+14,2	543	+18,3	0,4	2,2
Luxemburg	1 165	+15,8	1 848	+9,2	1,2	1,6
Malta	77	+285,0	124	+169,6	0,1	1,6
Niederlande	7 827	+15,4	13 827	+13,0	9,0	1,8
Österreich	3 026	-5,3	5 559	-2,8	3,6	1,8
Polen	2 184	+14,2	8 010	+60,4	5,2	3,7
Portugal	368	+1,1	1 085	+10,2	0,7	2,9
Rumänien	863	+78,3	2 354	+90,1	1,5	2,7
Schweden	845	+2,3	1 561	+1,2	1,0	1,8
Slowakische Republik	450	+5,9	2 433	-13,8	1,6	5,4
Slowenien	217	+15,4	515	-22,3	0,3	2,4
Spanien	1 733	+4,4	3 376	-8,5	2,2	1,9
Tschechische Republik	1 707	+17,0	3 154	+22,3	2,0	1,8
Ungarn	839	-0,7	2 237	-16,8	1,5	2,7
Vereinigtes Königreich	5 723	+4,7	9 818	-3,0	6,4	1,7
Zypern	44	+69,2	117	+33,0	0,1	2,7
Island	51	+264,3	118	+391,7	0,1	2,3
Norwegen	409	+12,4	653	-4,9	0,4	1,6
Russland	1 658	+22,9	4 549	+23,1	3,0	2,7
Schweiz	3 805	-11,0	7 072	-9,3	4,6	1,9
Türkei	703	+37,0	1 764	+40,7	1,1	2,5
Ukraine	320	+51,7	904	+51,9	0,6	2,8
sonstige europäische Länder	879	-51,4	2 003	-39,2	1,3	2,3
Afrika	1 160	+23,5	3 041	+6,7	2,0	2,6
Republik Südafrika	330	+69,2	679	+6,9	0,4	2,1
sonstige afrikanische Länder	830	+11,6	2 362	+6,6	1,5	2,8
Asien	11 328	+33,5	27 664	+11,8	18,0	2,4
Arabische Golfstaaten	2 592	+13,1	5 781	-22,5	3,8	2,2
Volksrepublik China und Hongkong	3 596	+32,1	9 785	+30,2	6,4	2,7
Indien	869	+123,4	2 096	+65,8	1,4	2,4
Israel	386	+21,8	776	+11,5	0,5	2,0
Japan	1 274	+69,0	2 953	+61,4	1,9	2,3
Südkorea	584	+65,0	1 379	+35,3	0,9	2,4
Taiwan	345	+219,4	527	+124,3	0,3	1,5
sonstige asiatische Länder	1 682	+8,3	4 367	-7,6	2,8	2,6
Amerika	9 051	+58,5	15 750	+30,0	10,2	1,7
Kanada	791	+31,0	1 515	+13,7	1,0	1,9
USA	7 126	+75,4	11 552	+45,3	7,5	1,6
sonstige nordamerikanische Länder	52	+13,0	218	+98,2	0,1	4,2
Mittelamerika und Karibik	241	+21,7	530	+45,6	0,3	2,2
Brasilien	413	+3,0	947	+11,0	0,6	2,3
sonstige südamerikanische Länder	428	+7,0	988	-34,3	0,6	2,3
Australien	408	+4,1	734	-22,9	0,5	1,8
Neuseeland und Ozeanien	175	+45,8	332	+27,7	0,2	1,9
Ohne Angabe	2 953	+104,8	6 031	+95,9	3,9	2,0

Anmerkungen Seite 66

Noch: 3.4 Leistung der Beherbergungsstätten nach Reisegebieten und Herkunftsländern

Januar bis April 2017

Reisegebiet Herkunftsland (ständiger Wohnsitz)	Ankünfte		Übernachtungen			Mittlere Aufenthalts- dauer ³⁾
	aller Gäste	Verän- derung ¹⁾	aller Gäste	Verän- derung ¹⁾	Anteil ²⁾	
Köln und Rhein-Erft-Kreis	1 253 320	+7,7	2 360 313	+9,1	100	1,9
Bundesrepublik Deutschland	894 298	+6,4	1 670 543	+8,7	70,8	1,9
Ausland	359 022	+11,3	689 770	+10,0	29,2	1,9
Europa	244 356	+11,0	465 499	+11,4	67,5	1,9
EU-Länder	200 689	+9,3	377 377	+9,5	54,7	1,9
Belgien	21 408	+15,2	32 922	+13,4	4,8	1,5
Bulgarien	1 475	+37,1	3 446	+32,3	0,5	2,3
Dänemark	5 205	+13,5	10 892	+16,9	1,6	2,1
Estland	561	+23,3	1 048	+24,6	0,2	1,9
Finnland	1 863	+13,8	3 783	+13,8	0,5	2,0
Frankreich	17 599	+0,5	29 862	–	4,3	1,7
Griechenland	1 892	–3,5	4 313	+0,2	0,6	2,3
Republik Irland	3 387	–10,4	6 550	–10,8	0,9	1,9
Italien	19 395	+11,4	42 579	+14,5	6,2	2,2
Kroatien	1 368	+86,6	2 294	+52,5	0,3	1,7
Lettland	690	+7,8	1 260	+3,2	0,2	1,8
Litauen	784	+7,4	1 473	–6,9	0,2	1,9
Luxemburg	6 666	+11,5	9 890	+8,8	1,4	1,5
Malta	411	+72,0	1 040	+84,4	0,2	2,5
Niederlande	32 346	+14,5	52 481	+13,3	7,6	1,6
Österreich	13 436	+11,3	25 560	+10,1	3,7	1,9
Polen	10 043	+21,3	30 642	+35,1	4,4	3,1
Portugal	2 155	–10,5	4 437	–13,0	0,6	2,1
Rumänien	3 150	+37,3	7 348	+55,8	1,1	2,3
Schweden	3 833	+7,9	7 069	+1,2	1,0	1,8
Slowakische Republik	1 085	+23,6	2 478	+30,1	0,4	2,3
Slowenien	704	+13,4	1 565	+0,9	0,2	2,2
Spanien	15 592	+14,9	29 896	+12,2	4,3	1,9
Tschechische Republik	2 656	+18,0	4 790	+12,9	0,7	1,8
Ungarn	2 699	+31,6	5 038	+6,4	0,7	1,9
Vereinigtes Königreich	30 030	–5,9	54 109	–6,7	7,8	1,8
Zypern	256	+4,9	612	–11,2	0,1	2,4
Island	331	+5,1	641	+3,1	0,1	1,9
Norwegen	1 611	+1,8	3 192	+6,5	0,5	2,0
Russland	9 016	+71,9	19 504	+71,6	2,8	2,2
Schweiz	19 428	+12,8	36 807	+12,9	5,3	1,9
Türkei	7 021	+11,8	13 801	+5,0	2,0	2,0
Ukraine	1 764	+31,2	4 059	+27,5	0,6	2,3
sonstige europäische Länder	4 496	+2,0	10 118	+7,2	1,5	2,3
Afrika	4 241	+7,8	11 481	–2,9	1,7	2,7
Republik Südafrika	653	+28,8	1 336	+7,9	0,2	2,0
sonstige afrikanische Länder	3 588	+4,7	10 145	–4,1	1,5	2,8
Asien	44 436	+19,4	96 405	+10,2	14,0	2,2
Arabische Golfstaaten	4 557	+1,7	11 995	–20,6	1,7	2,6
Volksrepublik China und Hongkong	15 350	+24,6	31 090	+22,1	4,5	2,0
Indien	3 572	+20,4	8 075	+12,4	1,2	2,3
Israel	1 978	+37,8	4 460	+21,5	0,6	2,3
Japan	6 155	+24,9	12 811	+30,3	1,9	2,1
Südkorea	2 382	+25,7	4 697	+30,2	0,7	2,0
Taiwan	3 116	+5,7	5 605	–14,1	0,8	1,8
sonstige asiatische Länder	7 326	+17,5	17 672	+10,1	2,6	2,4
Amerika	43 761	+14,1	79 084	+11,0	11,5	1,8
Kanada	3 009	+2,6	5 384	+0,4	0,8	1,8
USA	32 420	+12,8	55 417	+10,7	8,0	1,7
sonstige nordamerikanische Länder	499	+38,2	926	+43,8	0,1	1,9
Mittelamerika und Karibik	1 562	+27,6	3 440	+8,3	0,5	2,2
Brasilien	3 596	+25,0	8 322	+25,5	1,2	2,3
sonstige südamerikanische Länder	2 675	+21,4	5 595	+4,7	0,8	2,1
Australien	2 511	+15,6	4 948	+12,4	0,7	2,0
Neuseeland und Ozeanien	509	+8,1	1 019	+21,5	0,1	2,0
Ohne Angabe	19 208	–6,1	31 334	–6,6	4,5	1,6

Anmerkungen Seite 66

Noch: 3.4 Leistung der Beherbergungsstätten nach Reisegebieten und Herkunftsländern

Januar bis April 2017

Reisegebiet Herkunftsland (ständiger Wohnsitz)	Ankünfte		Übernachtungen			Mittlere Aufenthalts- dauer ³⁾
	aller Gäste	Verän- derung ¹⁾	aller Gäste	Verän- derung ¹⁾	Anteil ²⁾	
Düsseldorf und Kreis Mettmann	1 092 442	+8,1	1 835 930	+8,0	100	1,7
Bundesrepublik Deutschland	709 671	+7,3	1 140 394	+7,6	62,1	1,6
Ausland	382 771	+9,5	695 536	+8,6	37,9	1,8
Europa	272 075	+10,0	478 708	+9,1	68,8	1,8
EU-Länder	218 565	+8,7	378 293	+7,5	54,4	1,7
Belgien	13 769	-4,5	19 798	-13,7	2,8	1,4
Bulgarien	1 027	+12,1	2 128	+9,5	0,3	2,1
Dänemark	4 866	-1,6	7 616	-2,8	1,1	1,6
Estland	696	+25,2	1 239	+16,2	0,2	1,8
Finnland	3 223	-9,6	5 848	-8,9	0,8	1,8
Frankreich	21 169	+7,9	35 951	+5,9	5,2	1,7
Griechenland	3 501	+30,9	7 803	+29,7	1,1	2,2
Republik Irland	2 994	+6,4	5 079	+2,0	0,7	1,7
Italien	22 020	+17,4	47 596	+23,8	6,8	2,2
Kroatien	908	+22,0	1 961	+28,7	0,3	2,2
Lettland	719	+28,9	1 345	+24,3	0,2	1,9
Litauen	662	+2,6	1 150	-11,5	0,2	1,7
Luxemburg	2 931	+5,8	4 300	+1,3	0,6	1,5
Malta	322	+22,9	764	+22,8	0,1	2,4
Niederlande	36 415	+12,9	53 612	+12,5	7,7	1,5
Österreich	17 013	+18,7	29 809	+21,1	4,3	1,8
Polen	9 401	+22,0	19 852	+21,8	2,9	2,1
Portugal	2 866	+10,3	5 790	+5,0	0,8	2,0
Rumänien	2 674	+7,0	5 950	+16,7	0,9	2,2
Schweden	7 237	+12,1	11 947	+9,6	1,7	1,7
Slowakische Republik	1 002	+3,3	1 811	+1,7	0,3	1,8
Slowenien	772	-4,6	1 575	-0,1	0,2	2,0
Spanien	17 784	-0,5	31 253	-4,9	4,5	1,8
Tschechische Republik	3 134	+5,0	5 785	+6,8	0,8	1,8
Ungarn	1 877	+6,3	3 360	-4,0	0,5	1,8
Vereinigtes Königreich	39 215	+4,9	64 095	+0,8	9,2	1,6
Zypern	368	+39,4	876	+46,7	0,1	2,4
Island	512	+65,7	955	+57,6	0,1	1,9
Norwegen	3 065	+4,2	5 617	+5,8	0,8	1,8
Russland	15 542	+36,6	33 896	+36,5	4,9	2,2
Schweiz	16 055	+5,8	26 491	+3,0	3,8	1,7
Türkei	9 446	+0,6	17 427	+0,8	2,5	1,8
Ukraine	1 900	+30,6	4 260	+17,3	0,6	2,2
sonstige europäische Länder	6 990	+24,5	11 769	+22,5	1,7	1,7
Afrika	4 104	+23,2	9 661	+20,1	1,4	2,4
Republik Südafrika	951	+49,1	2 062	+30,3	0,3	2,2
sonstige afrikanische Länder	3 153	+17,1	7 599	+17,5	1,1	2,4
Asien	52 750	+8,9	104 075	+4,8	15,0	2,0
Arabische Golfstaaten	13 255	+11,5	20 795	+0,8	3,0	1,6
Volksrepublik China und Hongkong	13 421	+7,7	25 727	+1,2	3,7	1,9
Indien	2 831	-7,1	8 539	+4,9	1,2	3,0
Israel	2 249	+29,6	4 728	+33,3	0,7	2,1
Japan	11 923	+8,9	24 713	+10,1	3,6	2,1
Südkorea	1 754	+2,1	3 824	-0,4	0,5	2,2
Taiwan	966	-16,3	2 106	-20,8	0,3	2,2
sonstige asiatische Länder	6 351	+16,0	13 643	+7,7	2,0	2,1
Amerika	28 210	+8,1	56 493	+6,2	8,1	2,0
Kanada	1 990	-0,5	4 208	+2,6	0,6	2,1
USA	21 055	+5,3	40 607	+3,6	5,8	1,9
sonstige nordamerikanische Länder	341	+45,1	767	+30,7	0,1	2,2
Mittelamerika und Karibik	935	-1,5	2 150	+7,7	0,3	2,3
Brasilien	1 972	+58,3	4 529	+68,4	0,7	2,3
sonstige südamerikanische Länder	1 917	+14,2	4 232	-8,3	0,6	2,2
Australien	2 187	+43,7	4 537	+45,1	0,7	2,1
Neuseeland und Ozeanien	407	+2,5	798	-1,2	0,1	2,0
Ohne Angabe	23 038	+3,3	41 264	+10,7	5,9	1,8

Anmerkungen Seite 66

Noch: 3.4 Leistung der Beherbergungsstätten nach Reisegebieten und Herkunftsländern

Januar bis April 2017

Reisegebiet Herkunftsland (ständiger Wohnsitz)	Ankünfte		Übernachtungen			Mittlere Aufenthalts- dauer ³⁾
	aller Gäste	Verän- derung ¹⁾	aller Gäste	Verän- derung ¹⁾	Anteil ²⁾	
Ruhrgebiet	1 083 081	+6,6	2 089 924	+5,1	100	1,9
Bundesrepublik Deutschland	889 006	+5,5	1 738 482	+4,1	83,2	2,0
Ausland	194 075	+11,9	351 442	+10,2	16,8	1,8
Europa	156 420	+13,1	273 947	+12,4	77,9	1,8
EU-Länder	133 911	+13,5	231 745	+12,6	65,9	1,7
Belgien	8 389	+9,8	13 079	+12,3	3,7	1,6
Bulgarien	1 186	-7,6	2 098	-0,3	0,6	1,8
Dänemark	3 978	+8,1	6 676	+10,7	1,9	1,7
Estland	214	+50,7	392	+41,0	0,1	1,8
Finnland	1 133	+13,4	1 929	+6,0	0,5	1,7
Frankreich	10 883	+21,8	17 514	+24,4	5,0	1,6
Griechenland	1 197	+17,2	2 263	+9,5	0,6	1,9
Republik Irland	1 068	-15,5	1 955	-13,5	0,6	1,8
Italien	7 492	+7,8	15 004	-	4,3	2,0
Kroatien	545	+14,0	1 515	+24,0	0,4	2,8
Lettland	622	+83,5	1 160	+107,9	0,3	1,9
Litauen	695	-2,4	2 012	+58,2	0,6	2,9
Luxemburg	2 591	+33,4	3 833	+34,5	1,1	1,5
Malta	54	-56,5	123	-41,4	-	2,3
Niederlande	31 558	+13,9	49 560	+16,1	14,1	1,6
Österreich	10 461	+19,4	18 970	+18,3	5,4	1,8
Polen	8 547	+5,2	15 942	+9,0	4,5	1,9
Portugal	1 632	+23,9	3 211	+15,0	0,9	2,0
Rumänien	5 071	+42,3	8 271	+21,7	2,4	1,6
Schweden	3 611	+9,2	6 103	+11,7	1,7	1,7
Slowakische Republik	863	+12,2	1 766	+0,2	0,5	2,0
Slowenien	513	+9,1	1 052	-15,7	0,3	2,1
Spanien	9 220	+52,5	15 792	+40,0	4,5	1,7
Tschechische Republik	2 417	+2,3	4 282	+8,7	1,2	1,8
Ungarn	2 123	+13,9	4 478	+11,3	1,3	2,1
Vereinigtes Königreich	17 742	-2,1	32 563	-2,8	9,3	1,8
Zypern	106	-7,0	202	-5,2	0,1	1,9
Island	182	+35,8	392	+24,1	0,1	2,2
Norwegen	1 285	-12,6	2 555	-8,1	0,7	2,0
Russland	2 723	+7,7	6 507	+7,1	1,9	2,4
Schweiz	9 952	+14,3	17 131	+20,7	4,9	1,7
Türkei	2 859	-2,0	5 520	-5,5	1,6	1,9
Ukraine	1 328	+21,2	2 732	+28,6	0,8	2,1
sonstige europäische Länder	4 180	+22,7	7 365	+10,5	2,1	1,8
Afrika	1 352	-7,3	3 470	-7,8	1,0	2,6
Republik Südafrika	368	-7,3	787	-25,8	0,2	2,1
sonstige afrikanische Länder	984	-7,3	2 683	-0,8	0,8	2,7
Asien	9 821	-4,8	24 155	-16,5	6,9	2,5
Arabische Golfstaaten	831	-34,4	2 534	-38,5	0,7	3,0
Volksrepublik China und Hongkong	3 441	+22,6	8 356	+4,3	2,4	2,4
Indien	853	-40,8	2 713	-35,2	0,8	3,2
Israel	639	+30,4	1 145	+24,5	0,3	1,8
Japan	1 455	-2,9	2 998	-16,6	0,9	2,1
Südkorea	431	+14,6	1 181	+44,9	0,3	2,7
Taiwan	253	+6,8	503	+26,7	0,1	2,0
sonstige asiatische Länder	1 918	-13,0	4 725	-31,4	1,3	2,5
Amerika	9 505	-9,7	21 059	+1,7	6,0	2,2
Kanada	763	+19,6	2 025	+28,5	0,6	2,7
USA	6 818	-17,0	13 712	-11,7	3,9	2,0
sonstige nordamerikanische Länder	124	-31,9	226	-17,2	0,1	1,8
Mittelamerika und Karibik	285	-4,0	695	+3,6	0,2	2,4
Brasilien	882	+68,0	2 829	+99,5	0,8	3,2
sonstige südamerikanische Länder	633	-6,6	1 572	+26,4	0,4	2,5
Australien	691	-16,0	1 533	-4,8	0,4	2,2
Neuseeland und Ozeanien	150	-24,2	480	-7,9	0,1	3,2
Ohne Angabe	16 136	+36,2	26 798	+36,2	7,6	1,7

Anmerkungen Seite 66

Noch: 3.4 Leistung der Beherbergungsstätten nach Reisegebieten und Herkunftsländern

Januar bis April 2017

Reisegebiet Herkunftsland (ständiger Wohnsitz)	Ankünfte		Übernachtungen			Mittlere Aufenthalts- dauer ³⁾
	aller Gäste	Verän- derung ¹⁾	aller Gäste	Verän- derung ¹⁾	Anteil ²⁾	
Bergisches Städtedreieck	111 762	-0,7	263 150	-4,1	100	2,4
Bundesrepublik Deutschland	93 443	+3,6	227 775	-1,0	86,6	2,4
Ausland	18 319	-17,8	35 375	-20,0	13,4	1,9
Europa	13 611	-9,4	24 792	-16,9	70,1	1,8
EU-Länder	11 403	-10,0	20 633	-8,0	58,3	1,8
Belgien	865	+20,6	1 295	+19,7	3,7	1,5
Bulgarien	164	+137,7	423	+62,1	1,2	2,6
Dänemark	399	-3,9	583	+1,6	1,6	1,5
Estland	55	-81,0	72	-76,0	0,2	1,3
Finnland	100	-52,6	149	-43,6	0,4	1,5
Frankreich	1 257	-6,0	1 939	-15,8	5,5	1,5
Griechenland	72	-20,0	199	-2,0	0,6	2,8
Republik Irland	67	-63,4	134	-38,5	0,4	2,0
Italien	996	+12,5	1 842	-3,1	5,2	1,8
Kroatien	640	+54,6	1 072	+57,0	3,0	1,7
Lettland	14	-90,5	33	-78,8	0,1	2,4
Litauen	74	-45,2	115	-38,8	0,3	1,6
Luxemburg	120	-65,0	206	-59,0	0,6	1,7
Malta	15	-92,6	29	-85,7	0,1	1,9
Niederlande	1 683	-7,8	2 625	-11,9	7,4	1,6
Österreich	707	+3,2	1 329	-17,7	3,8	1,9
Polen	1 122	+31,8	2 788	+55,5	7,9	2,5
Portugal	126	-47,1	238	-50,7	0,7	1,9
Rumänien	198	-6,2	484	-24,0	1,4	2,4
Schweden	432	+24,1	630	+37,3	1,8	1,5
Slowakische Republik	162	-41,5	361	-26,5	1,0	2,2
Slowenien	69	-74,4	103	-65,4	0,3	1,5
Spanien	462	-12,2	804	-19,0	2,3	1,7
Tschechische Republik	395	-7,9	888	-15,5	2,5	2,2
Ungarn	340	-24,1	627	-35,2	1,8	1,8
Vereinigtes Königreich	824	-3,7	1 605	+2,8	4,5	1,9
Zypern	45	-83,3	60	-77,7	0,2	1,3
Island	34	-87,5	45	-83,8	0,1	1,3
Norwegen	95	-64,0	146	-52,9	0,4	1,5
Russland	467	+125,6	976	+64,9	2,8	2,1
Schweiz	857	+3,3	1 422	-4,9	4,0	1,7
Türkei	333	+5,7	732	-13,4	2,1	2,2
Ukraine	99	+33,8	301	+83,5	0,9	3,0
sonstige europäische Länder	323	-16,1	537	-85,5	1,5	1,7
Afrika	190	-57,0	385	-40,8	1,1	2,0
Republik Südafrika	64	-58,4	126	-29,6	0,4	2,0
sonstige afrikanische Länder	126	-56,3	259	-45,0	0,7	2,1
Asien	1 154	-52,9	3 684	-44,4	10,4	3,2
Arabische Golfstaaten	61	+7,0	212	+72,4	0,6	3,5
Volksrepublik China und Hongkong	520	+3,2	1 902	-22,4	5,4	3,7
Indien	83	-77,7	351	-81,0	1,0	4,2
Israel	73	-70,7	158	-50,3	0,4	2,2
Japan	143	-57,1	540	+5,1	1,5	3,8
Südkorea	51	-75,4	98	-70,0	0,3	1,9
Taiwan	55	-82,3	86	-77,1	0,2	1,6
sonstige asiatische Länder	168	-59,6	337	-50,3	1,0	2,0
Amerika	990	-47,9	2 388	-25,9	6,8	2,4
Kanada	102	-66,1	229	-36,6	0,6	2,2
USA	611	-8,3	1 399	-13,7	4,0	2,3
sonstige nordamerikanische Länder	34	-84,6	58	-83,6	0,2	1,7
Mittelamerika und Karibik	52	-77,6	212	-30,7	0,6	4,1
Brasilien	89	-63,7	254	-17,3	0,7	2,9
sonstige südamerikanische Länder	102	-57,0	236	-13,2	0,7	2,3
Australien	78	-55,4	164	-44,0	0,5	2,1
Neuseeland und Ozeanien	51	-81,8	94	-71,1	0,3	1,8
Ohne Angabe	2 245	+11,0	3 868	+17,7	10,9	1,7

Anmerkungen Seite 66

Noch: 3.4 Leistung der Beherbergungsstätten nach Reisegebieten und Herkunftsländern

Januar bis April 2017

Reisegebiet Herkunftsland (ständiger Wohnsitz)	Ankünfte		Übernachtungen			Mittlere Aufenthalts- dauer ³⁾
	aller Gäste	Verän- derung ¹⁾	aller Gäste	Verän- derung ¹⁾	Anteil ²⁾	
Nordrhein-Westfalen	6 971 711	+6,7	15 481 093	+5,4	100	2,2
Bundesrepublik Deutschland	5 382 673	+5,6	12 184 499	+4,4	78,7	2,3
Ausland	1 589 038	+10,6	3 296 594	+9,4	21,3	2,1
Europa	1 208 380	+10,2	2 520 042	+10,0	76,4	2,1
EU-Länder	1 040 432	+9,7	2 186 484	+9,6	66,3	2,1
Belgien	101 171	+9,9	199 975	+9,4	6,1	2,0
Bulgarien	5 446	+14,0	13 980	+14,1	0,4	2,6
Dänemark	25 599	+2,9	50 990	+4,5	1,5	2,0
Estland	2 455	+2,9	4 351	+3,2	0,1	1,8
Finnland	8 882	-1,9	16 364	-0,6	0,5	1,8
Frankreich	77 583	+4,6	133 698	+4,3	4,1	1,7
Griechenland	8 887	+18,5	19 909	+19,4	0,6	2,2
Republik Irland	9 455	-3,4	17 441	-5,4	0,5	1,8
Italien	68 646	+12,0	146 088	+15,5	4,4	2,1
Kroatien	4 705	+42,0	12 643	+46,8	0,4	2,7
Lettland	2 818	+15,2	5 649	+22,8	0,2	2,0
Litauen	3 653	+5,6	8 152	+12,6	0,2	2,2
Luxemburg	16 811	+12,9	26 929	+10,1	0,8	1,6
Malta	1 019	+3,0	2 355	+18,3	0,1	2,3
Niederlande	339 192	+13,7	780 285	+10,8	23,7	2,3
Österreich	58 708	+9,4	111 145	+11,2	3,4	1,9
Polen	48 948	+17,4	132 447	+26,2	4,0	2,7
Portugal	9 168	+3,1	20 472	-5,1	0,6	2,2
Rumänien	16 107	+27,5	45 134	+25,3	1,4	2,8
Schweden	21 115	+8,1	35 768	+5,0	1,1	1,7
Slowakische Republik	6 129	+19,7	19 903	+31,3	0,6	3,2
Slowenien	3 467	+1,0	8 819	-0,5	0,3	2,5
Spanien	53 615	+10,9	99 188	+7,1	3,0	1,9
Tschechische Republik	16 570	+5,5	35 371	+9,6	1,1	2,1
Ungarn	11 080	+9,6	26 813	+9,2	0,8	2,4
Vereinigtes Königreich	118 246	-0,7	209 950	-2,9	6,4	1,8
Zypern	957	-8,3	2 665	-2,9	0,1	2,8
Island	1 357	+12,1	2 518	+12,9	0,1	1,9
Norwegen	9 305	+2,3	16 870	+2,6	0,5	1,8
Russland	35 539	+41,0	80 286	+38,1	2,4	2,3
Schweiz	64 602	+6,3	115 630	+6,6	3,5	1,8
Türkei	25 261	+3,8	50 156	+2,3	1,5	2,0
Ukraine	6 815	+25,5	15 609	+23,2	0,5	2,3
sonstige europäische Länder	25 069	+15,9	52 489	+4,2	1,6	2,1
Afrika	13 170	+8,8	35 053	+6,8	1,1	2,7
Republik Südafrika	3 077	+23,3	7 048	+15,4	0,2	2,3
sonstige afrikanische Länder	10 093	+5,0	28 005	+4,9	0,8	2,8
Asien	144 614	+12,3	322 136	+1,8	9,8	2,2
Arabische Golfstaaten	23 748	+5,4	50 959	-21,0	1,5	2,1
Volksrepublik China und Hongkong	47 497	+21,6	102 159	+16,1	3,1	2,2
Indien	10 332	+2,4	29 960	+0,5	0,9	2,9
Israel	6 396	+26,6	13 754	+24,6	0,4	2,2
Japan	23 913	+11,2	50 061	+12,3	1,5	2,1
Südkorea	6 302	+9,2	14 212	+14,7	0,4	2,3
Taiwan	5 523	-0,1	10 286	-15,2	0,3	1,9
sonstige asiatische Länder	20 903	+8,8	50 745	-6,0	1,5	2,4
Amerika	110 996	+11,1	218 357	+9,5	6,6	2,0
Kanada	8 402	+7,1	17 498	+9,9	0,5	2,1
USA	82 056	+10,3	152 387	+7,3	4,6	1,9
sonstige nordamerikanische Länder	1 610	+25,7	3 382	+31,6	0,1	2,1
Mittelamerika und Karibik	3 810	+4,9	9 257	+10,9	0,3	2,4
Brasilien	8 188	+30,3	20 469	+39,3	0,6	2,5
sonstige südamerikanische Länder	6 930	+7,1	15 364	-2,8	0,5	2,2
Australien	6 976	+16,0	14 498	+18,2	0,4	2,1
Neuseeland und Ozeanien	1 563	-7,6	3 338	+2,5	0,1	2,1
Ohne Angabe	103 339	+12,7	183 170	+16,8	5,6	1,8

Anmerkungen Seite 66

4. Leistung der Campingplätze nach Herkunftsländern

April 2017

Herkunftsland (ständiger Wohnsitz)	Ankünfte		Übernachtungen			Mittlere Aufenthaltsdauer ³⁾
	aller Gäste	Veränderung ¹⁾	aller Gäste	Veränderung ¹⁾	Anteil ²⁾	
Nordrhein-Westfalen	57 476	+63,4	155 762	+78,6	100	2,7
Bundesrepublik Deutschland	48 616	+72,6	136 039	+90,9	87,3	2,8
Ausland	8 860	+26,6	19 723	+23,6	12,7	2,2
Europa	8 794	+26,0	19 598	+23,4	99,4	2,2
EU-Länder	8 054	+27,7	18 149	+25,0	92,0	2,3
Belgien	1 353	+55,5	2 609	+52,9	13,2	1,9
Bulgarien	9	+125,0	22	+450,0	0,1	2,4
Dänemark	168	+121,1	351	+92,9	1,8	2,1
Estland	–	–	1	x	–	–
Finnland	36	–16,3	55	–8,3	0,3	1,5
Frankreich	114	–25,5	228	–27,2	1,2	2,0
Griechenland	2	x	6	x	–	3,0
Republik Irland	4	–71,4	6	–91,9	–	1,5
Italien	99	+141,5	152	+145,2	0,8	1,5
Kroatien	7	+250,0	75	+87,5	0,4	10,7
Lettland	–	–	–	–	–	–
Litauen	–	–	–	–	–	–
Luxemburg	41	+20,6	135	+22,7	0,7	3,3
Malta	–	–	–	–	–	–
Niederlande	5 410	+29,5	12 832	+31,2	65,1	2,4
Österreich	70	–25,5	135	–33,8	0,7	1,9
Polen	33	+153,8	212	+84,3	1,1	6,4
Portugal	15	x	15	x	0,1	1,0
Rumänien	4	x	19	x	0,1	4,8
Schweden	364	+20,5	406	+12,8	2,1	1,1
Slowakische Republik	–	–	–	–	–	–
Slowenien	2	x	2	x	–	1,0
Spanien	22	+15,8	62	+138,5	0,3	2,8
Tschechische Republik	7	x	8	x	–	1,1
Ungarn	13	x	31	x	0,2	2,4
Vereinigtes Königreich	281	–39,2	787	–46,9	4,0	2,8
Zypern	–	–	–	–	–	–
Island	–	–	–	–	–	–
Norwegen	165	+9,3	208	–14,4	1,1	1,3
Russland	4	x	4	x	–	1,0
Schweiz	212	+34,2	449	+47,7	2,3	2,1
Türkei	13	+333,3	15	–40,0	0,1	1,2
Ukraine	2	x	2	x	–	1,0
sonstige europäische Länder	344	–2,8	771	+0,4	3,9	2,2
Afrika	–	–	–	–	–	–
Republik Südafrika	–	–	–	–	–	–
sonstige afrikanische Länder	–	–	–	–	–	–
Asien	34	x	61	x	0,3	1,8
Arabische Golfstaaten	–	–	–	–	–	–
Volksrepublik China und Hongkong	–	–	–	–	–	–
Indien	2	x	2	x	–	1,0
Israel	24	x	44	x	0,2	1,8
Japan	–	–	–	–	–	–
Südkorea	2	x	2	x	–	1,0
Taiwan	5	x	9	x	–	1,8
sonstige asiatische Länder	1	x	4	x	–	4,0
Amerika	18	+50,0	28	–49,1	0,1	1,6
Kanada	3	x	5	x	–	1,7
USA	15	+150,0	23	+43,8	0,1	1,5
sonstige nordamerikanische Länder	–	–	–	–	–	–
Mittelamerika und Karibik	–	–	–	–	–	–
Brasilien	–	–	–	–	–	–
sonstige südamerikanische Länder	–	–	–	–	–	–
Australien	10	+42,9	22	+10,0	0,1	2,2
Neuseeland und Ozeanien	–	–	–	–	–	–
Ohne Angabe	4	x	14	x	0,1	3,5

1) Veränderung gegenüber dem Vorjahreszeitraum in % – 2) Bei Übernachtungen von Gästen aus der Bundesrepublik Deutschland und dem Ausland: Anteil an allen Übernachtungen im Bundesgebiet; sonst: Anteil an allen Übernachtungen am Ausland zusammen. – 3) mittlere Aufenthaltsdauer in Tagen = Übernachtungen / Ankünfte

Noch: 4. Leistung der Campingplätze nach Herkunftsländern

Januar bis April 2017

Herkunftsland (ständiger Wohnsitz)	Ankünfte		Übernachtungen			Mittlere Aufenthaltsdauer ³⁾
	aller Gäste	Veränderung ¹⁾	aller Gäste	Veränderung ¹⁾	Anteil ²⁾	
Nordrhein-Westfalen	102 402	+27,1	252 832	+22,5	100	2,5
Bundesrepublik Deutschland	86 611	+29,4	217 888	+25,8	86,2	2,5
Ausland	15 791	+15,9	34 944	+5,0	13,8	2,2
Europa	15 706	+15,8	34 773	+5,2	99,5	2,2
EU-Länder	14 400	+17,0	32 326	+5,8	92,5	2,2
Belgien	2 856	+35,5	5 761	+26,0	16,5	2,0
Bulgarien	21	+200,0	34	+385,7	0,1	1,6
Dänemark	234	+7,8	462	-9,2	1,3	2,0
Estland	2	-	3	+50,0	-	1,5
Finnland	53	-10,2	75	-3,8	0,2	1,4
Frankreich	188	-8,7	369	-9,1	1,1	2,0
Griechenland	7	+16,7	13	+30,0	-	1,9
Republik Irland	10	-65,5	18	-93,0	0,1	1,8
Italien	132	+85,9	209	+58,3	0,6	1,6
Kroatien	32	x	121	+202,5	0,3	3,8
Lettland	-	-	-	-	-	-
Litauen	1	-50,0	1	-83,3	-	1,0
Luxemburg	86	+13,2	215	-6,5	0,6	2,5
Malta	-	-	-	-	-	-
Niederlande	9 546	+17,1	22 577	+10,6	64,6	2,4
Österreich	77	-33,6	145	-54,7	0,4	1,9
Polen	61	+144,0	396	+56,5	1,1	6,5
Portugal	19	x	19	x	0,1	1,0
Rumänien	5	-50,0	20	-85,3	0,1	4,0
Schweden	567	+11,6	630	+7,7	1,8	1,1
Slowakische Republik	3	x	20	x	0,1	6,7
Slowenien	5	+400,0	5	+150,0	-	1,0
Spanien	39	+8,3	89	+18,7	0,3	2,3
Tschechische Republik	9	+125,0	10	+150,0	-	1,1
Ungarn	17	+240,0	37	+362,5	0,1	2,2
Vereinigtes Königreich	430	-35,7	1 097	-55,9	3,1	2,6
Zypern	-	-	-	-	-	-
Island	-	-	-	-	-	-
Norwegen	281	+13,8	332	-2,4	1,0	1,2
Russland	6	+200,0	6	+200,0	-	1,0
Schweiz	259	+22,7	539	+33,7	1,5	2,1
Türkei	13	+85,7	15	-85,0	-	1,2
Ukraine	2	+100,0	2	+100,0	-	1,0
sonstige europäische Länder	745	-4,1	1 553	-6,4	4,4	2,1
Afrika	-	-	-	-	-	-
Republik Südafrika	-	-	-	-	-	-
sonstige afrikanische Länder	-	-	-	-	-	-
Asien	36	x	63	x	0,2	1,8
Arabische Golfstaaten	-	-	-	-	-	-
Volksrepublik China und Hongkong	-	-	-	-	-	-
Indien	2	x	2	x	-	1,0
Israel	24	x	44	x	0,1	1,8
Japan	-	-	-	-	-	-
Südkorea	4	x	4	x	-	1,0
Taiwan	5	x	9	x	-	1,8
sonstige asiatische Länder	1	x	4	x	-	4,0
Amerika	25	+56,3	53	-15,9	0,2	2,1
Kanada	3	x	5	x	-	1,7
USA	19	+90,0	45	+87,5	0,1	2,4
sonstige nordamerikanische Länder	-	-	-	-	-	-
Mittelamerika und Karibik	-	-	-	-	-	-
Brasilien	-	-	-	-	-	-
sonstige südamerikanische Länder	3	+50,0	3	-91,4	-	1,0
Australien	16	-5,9	28	-60,0	0,1	1,8
Neuseeland und Ozeanien	-	-	-	-	-	-
Ohne Angabe	8	-71,4	27	-67,9	0,1	3,4

Anmerkungen Seite 79



Reisegebiete in Nordrhein-Westfalen

Amtliche Schlüssel-Nummer	Verwaltungsbezirk	Amtliche Schlüssel-Nummer	Verwaltungsbezirk
Eifel und Region Aachen		Bergisches Land	
334 000	Städteregion Aachen	316 000	Leverkusen, krfr. Stadt
358 000	Kreis Düren	374 000	Oberbergischer Kreis
366 000	Kreis Euskirchen	378 000	Rhein.-Berg. Kreis
Niederrhein		Bergisches Städtedreieck	
112 000	Duisburg, krfr. Stadt	120 000	Remscheid, krfr. Stadt
114 000	Krefeld, krfr. Stadt	122 000	Solingen, krfr. Stadt
116 000	Mönchengladbach, krfr. Stadt	124 000	Wuppertal, krfr. Stadt
154 000	Kreis Kleve		
162 000	Rhein-Kreis Neuss		
166 000	Kreis Viersen		
170 000	Kreis Wesel		
370 000	Kreis Heinsberg		
Münsterland		Bonn und Rhein-Sieg-Kreis	
515 000	Münster, krfr. Stadt	314 000	Bonn, krfr. Stadt
554 000	Kreis Borken	382 000	Rhein-Sieg-Kreis
558 000	Kreis Coesfeld		
566 000	Kreis Steinfurt		
570 000	Kreis Warendorf		
Teutoburger Wald		Köln und Rhein-Erft-Kreis	
711 000	Bielefeld, krfr. Stadt	315 000	Köln, krfr. Stadt
754 000	Kreis Gütersloh	362 000	Rhein-Erft-Kreis
758 000	Kreis Herford		
762 000	Kreis Höxter		
766 000	Kreis Lippe		
770 000	Kreis Minden-Lübbecke		
774 000	Kreis Paderborn		
Sauerland		Düsseldorf und Kreis Mettmann	
958 000	Hochsauerland Kreis	111 000	Düsseldorf, krfr. Stadt
962 000	Märkischer Kreis	158 000	Kreis Mettmann
966 000	Kreis Olpe		
974 000	Kreis Soest		
Siegerland-Wittgenstein		Ruhrgebiet	
970 000	Kreis Siegen-Wittgenstein	113 000	Essen, krfr. Stadt
		117 000	Mülheim an der Ruhr, krfr. Stadt
		119 000	Oberhausen, krfr. Stadt
		512 000	Bottrop, krfr. Stadt
		513 000	Gelsenkirchen, krfr. Stadt
		562 000	Kreis Recklinghausen
		911 000	Bochum, krfr. Stadt
		913 000	Dortmund, krfr. Stadt
		914 000	Hagen, krfr. Stadt
		915 000	Hamm, krfr. Stadt
		916 000	Herne, krfr. Stadt
		954 000	Ennepe-Ruhr-Kreis
		978 000	Kreis Unna

Nordrhein-Westfalen

Kurorte und Erholungsorte des Landes

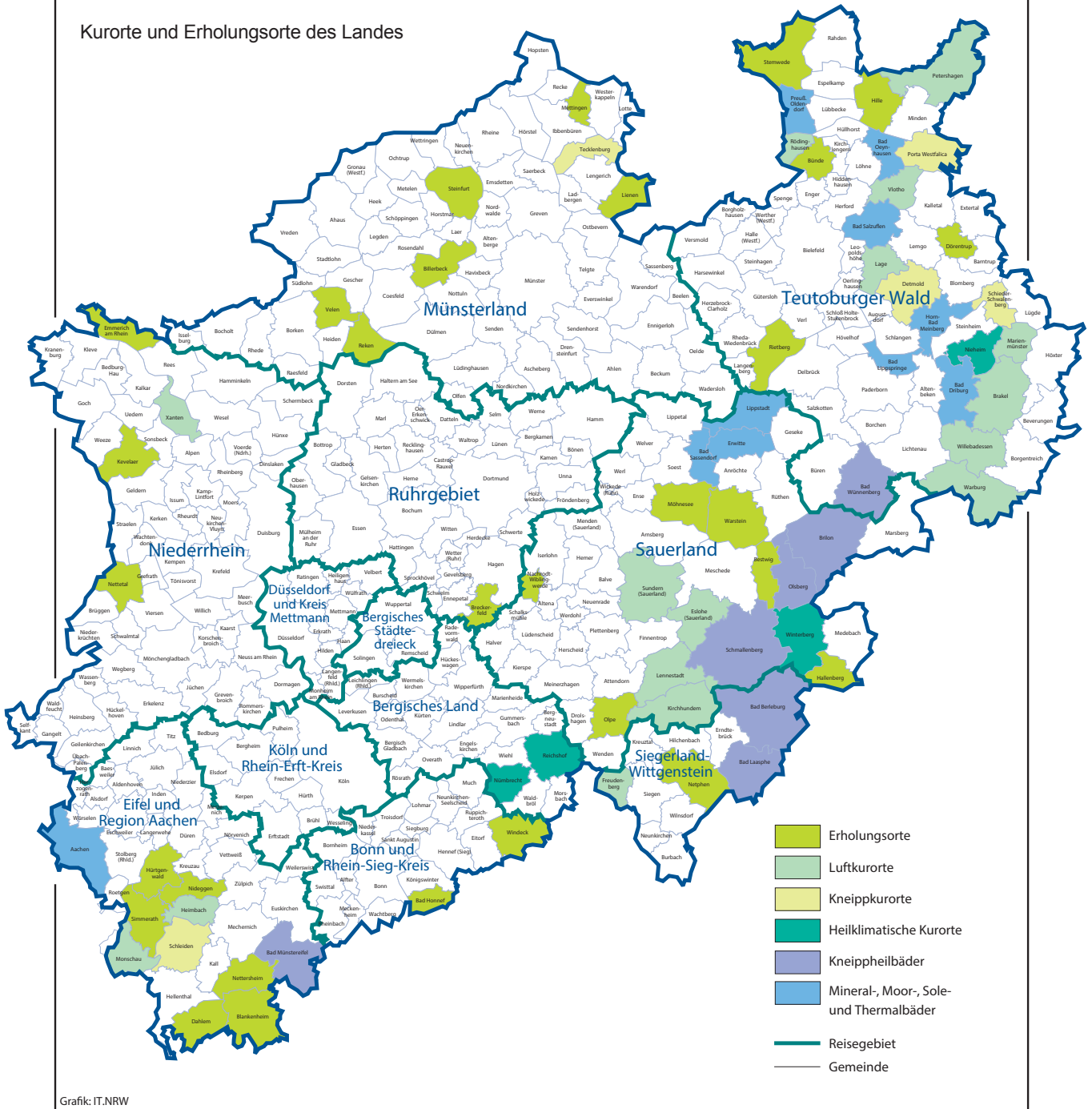

Grafik: IT.NRW

Veröffentlichungen aus den Fachbereichen Handel und Verkehr

Entwicklung von Umsatz und Beschäftigung in nordrhein-westfälischen Unternehmen des Einzelhandels, des Kraftfahrzeughandels, des Großhandels und des Gastgewerbes

Inhalt: Jedes der vier monatlich erscheinenden Hefte enthält die vorläufigen Ergebnisse der Umsatzentwicklung und der Entwicklung der Beschäftigtenzahlen als Messzahlen auf der Basis des Jahres 2010 und als prozentuale Abweichung zum Vormonat und zum Vorjahresmonat. Die Ergebnisse werden in einigen Eckzahlen für die wichtigsten Wirtschaftszweige dargestellt.

Einzelhandel:	Bestell-Nr. G11
Großhandel:	Bestell-Nr. G12
Kraftfahrzeughandel (inkl. Instandhaltung und Reparatur):	Bestell-Nr. G15
Gastgewerbe:	Bestell-Nr. G43

Fachliche Auskünfte zu diesen Veröffentlichungen erteilen Ihnen gerne Dirk Kamps und Sabine Schmidt unter Telefon-Nr. 0211 9449-3827 bzw. 0211 9449-3826.

Gäste und Übernachtungen im Reiseverkehr Nordrhein-Westfalens

Inhalt: Das Heft enthält vorläufige Ergebnisse von Ankünften, Übernachtungen und Aufenthaltsdauer der Gäste in nordrhein-westfälischen Beherbergungsstätten sowie die Zahl der Beherbergungsstätten, Gästebetten und die prozentuale Kapazitätsauslastung gegliedert nach Bade-, Kur-, Erholungsorten und sonstigen Gemeinden, nach Betriebsarten, Regionaleinheiten, Reisegebieten und nach Herkunftsländern. Dargestellt wird die Anzahl, die prozentuale Veränderung gegenüber dem Vorjahresmonat sowie die durchschnittliche Aufenthaltsdauer in Tagen.

Bestell-Nr. G41

Fachliche Auskünfte zu diesen Veröffentlichungen erteilen Ihnen gerne Markus Sesterhenn und Ursula Kuroczik unter Telefon-Nr. 0211 9449-3816 bzw. 0211 9449-3817.

Straßenverkehrsunfälle in Nordrhein-Westfalen

Inhalt: Der Monatsbericht enthält Ergebnisse von Straßenverkehrsunfällen und dabei Verunglückten in Nordrhein-Westfalen nach Unfallkategorien, nach Straßen-, Unfallarten, Unfalltypen, nach Tagesdatum, Ortslage, Art der Verkehrsbeteiligung, Unfallursachen und nach Fehlverhalten der Fahrzeugführer sowie die Anzahl der Verunglückten nach der Schwere der Verletzung, Altersgruppen und Geschlecht. Dargestellt werden die monatlichen und die kumulierten Zahlen, die Vorjahresergebnisse und die prozentuale Veränderung gegenüber den Vorjahreszeiträumen. Auf Gemeindeebene sind Ergebnisse nach Ortslage und Unfallkategorien enthalten.

Bestell-Nr. H12

Straßenverkehrsunfälle in Nordrhein-Westfalen

Inhalt: Der Bericht enthält Ergebnisse von Straßenverkehrsunfällen und dabei Verunglückten in Nordrhein-Westfalen nach Unfallkategorien, nach Straßen-, Unfallarten, Unfalltypen, nach Tagesdatum, Ortslage, Art der Verkehrsbeteiligung, Unfallursachen und nach Fehlverhalten der Fahrzeugführer sowie die Anzahl der Verunglückten nach der Schwere der Verletzung, Altersgruppen und Geschlecht. Dargestellt werden die Jahreswerte, die Vorjahresergebnisse und die prozentuale Veränderung gegenüber den Vorjahreszeiträumen. Auf Gemeindeebene sind Ergebnisse nach Ortslage und Unfallkategorien enthalten. Zahlreiche Grafiken und eine Farbkarte runden den Bericht ab.

Bestell-Nr. H13

Fachliche Auskünfte zu diesen Veröffentlichungen erteilen Ihnen gerne Petra Focks und Jörg Möller unter Telefon-Nr. 0211 9449-3820 bzw. 0211 9449-3821.

Binnenschifffahrt in Nordrhein-Westfalen

Inhalt: Der Monatsbericht enthält die Entwicklung des Güterverkehrs auf den nordrhein-westfälischen Binnenwasserstraßen nach Verkehrsbeziehungen und Güterabteilungen. Dargestellt werden die monatlichen Gütermengen in Tonnen bzw. der Containerumschlag für Nordrhein-Westfalen, die Mengen des Vormonats und des Vorjahresmonats sowie die kumulierten Jahregütermengen im Vergleich zum Vorjahreszeitraum mit der prozentualen Veränderung.

Bestell-Nr. H21

Fachliche Auskünfte zu dieser Veröffentlichungen erteilen Ihnen gerne Dirk Kamps und Sabine Schmidt unter Telefon-Nr. 0211 9449-3827 bzw. 0211 9449-3826.