



und Erden. . . . .	2	x	.	.	1200	Tabakerzeugnisse (ohne Abfälle) . . . . .	5	x
rdgas- . . . . .	-	-	-	-	1299	Veredlung von Erzeugnissen dieser Güter- abteilung . . . . .	-	-
ergbau . . . . .	2	x	.	.	13	Textilien . . . . .	237	x
und Erden. . . . .	92	x	4 232 700	32	1310	Textile Spinnstoffe und Garne. . . . .	10	17 099 206
. . . . .	22	x	196 962	7	1320	Gewebe. . . . .	43	69 407 753
. . . . .	157	x	4 410 627	31	1330	Textilveredlung. . . . .	48	x
. . . . .	10	x	9 609 047	5	1391	Gewirke und Gestricke. . . . .	12	x
erzeugnisse . . . . .	6	x	148 319	14	1392	Konfektionierte Textilwaren (ohne Bekleidung) . . . . .	70	x
oren, . . . . .	12	x	495 480	26	1393	Teppiche und textile Fußbodenbeläge, auch konfektioniert . . . . .	kg	14
. . . . .	42	x	1 211 722	36	1394	Sellerwaren . . . . .	kg	4
. . . . .	11	.	2 885 581	30	1395	Vliesstoffe (auch getränkt, bestrichen, überzogen oder mit Lagen versehen) und Erzeugnisse daraus (ohne Bekleidung). . . . .	kg	12
. . . . .	4	.	97 467	16	1396	Technische Textilien . . . . .	65	49 308 780
peiseeis) . . . . .	27	x	1 342 737	8	1399	Sonstige Textilwaren, a. n. g. . . . .	5	x
. . . . .	4	x	85 542 600	10	14	Bekleidung . . . . .	49	x
. . . . .	26	x	577 201	19	1411	Bekleidung aus Leder oder rekonstituiertem Leder (einschl. Mänteln) (ohne Bekleidungs- zubehör, Schuhe und Kopfbedeckungen) . . . . .	-	-
. . . . .	13	x	460 971	42	1412	Arbeits- und Berufsbekleidung . . . . .	St	11
. . . . .	508	x	3 186 592	26	1413	Sonstige Oberbekleidung (ohne Arbeits- und Berufsbekleidung). . . . .	St	19
. . . . .	55	.	.	.	1414	Wäsche. . . . .	11	5 795 500
. . . . .	2	.	.	.	1419	Bekleidung und Bekleidungszubehör, a. n. g. . . . .	12	x
. . . . .	7	.	.	30	1420	Pelzwaren . . . . .	-	-
. . . . .	41	.	605 557 331	26	1431	Strumpfwaren. . . . .	4	x
. . . . .	11	.	124 048 886	17	1439	Bekleidung a. n. g., aus Gewirken oder Gestricken Veredlung von Erzeugnissen dieser Güterab- teilung (ohne Bekleidung aus textilen Stoffen) . . . . .	St	4
. . . . .	24	x	474 688	18	1499	Leder und Lederwaren . . . . .	33	x
. . . . .	24	x	465 843	.	1511	Leder und Lederfaserstoff; zugerichtete und gefärbte Felle . . . . .	4	x
ereitungen, n oder zum einem Inhalt	2	.	.	17	1512	Lederwaren (ohne Lederbekleidung und Schuhe) . . . . .	16	x
. . . . .	61	x	786 590	12	1520	Schuhe . . . . .	13	x
. . . . .	29	x	453 031	.	1599	Veredlung von Erzeugnissen dieser Güter- abteilung . . . . .	.	.
ereitet	26	.	.	.	.	.	.	.
Güter-	.	.	.	.	.	.	.	.

## Statistische Berichte Berufsbildungsstatistik in Nordrhein-Westfalen

2015



# **Berufsbildungsstatistik in Nordrhein-Westfalen**

## **2015**

**Bestell-Nr. B252 2015 00**  
**(Kennziffer B II – j/15)**

Herausgegeben von  
Information und Technik Nordrhein-Westfalen, Geschäftsbereich Statistik  
Mauerstraße 51, 40476 Düsseldorf • Postfach 10 11 05, 40002 Düsseldorf  
Telefon 0211 9449-01 • Telefax 0211 9449-8000  
Internet: <http://www.it.nrw.de>  
E-Mail: [poststelle@it.nrw.de](mailto:poststelle@it.nrw.de)

Erschienen im Februar 2017

Alle Statistischen Berichte finden Sie als PDF-Datei zum kostenlosen  
Download in unserer Internet-Rubrik „Publikationen“.  
© Information und Technik NRW, Düsseldorf, 2017  
Auszugsweise Vervielfältigung und Verbreitung mit Quellenangabe gestattet.

# Inhalt

	Seite
<b>Vorbemerkung</b> .....	5
<b>Rechtsgrundlage der Berufsbildungsstatistik</b> .....	5
<b>Zusammenfassung</b> .....	5
<b>Begriffserläuterungen</b> .....	6
<b>Bezeichnung der zuständigen Stelle</b> .....	12
<b>Berichtsweg der Berufsbildungsstatistik</b> .....	13
<b>Information zur Rundung als Geheimhaltungsverfahren bei den Daten der Berufsbildungsstatistik</b>	14
<b>Abkürzungen/Zeichenerklärung</b> .....	15
<b>Hinweise</b> .....	16
<b>Tabellenteil</b>	
1. Zeitreihen	
1.1. Ausgewählte Daten der Berufsbildungsstatistik nach Ausbildungsbereichen	
1.1.1 Auszubildende .....	23
1.1.2 Ausländische Auszubildende .....	26
1.1.3 Auszubildende nach Ausbildungsjahr .....	27
1.1.4 Auszubildende mit neu abgeschlossenem Ausbildungsvertrag .....	29
1.1.5 Ausländische Auszubildende mit neu abgeschlossenem Ausbildungsvertrag .....	30
1.1.6 Auszubildende mit vorzeitig gelösten Ausbildungsverhältnissen .....	31
1.1.7 Teilnehmer/-innen an Abschlussprüfungen .....	32
1.1.8 Teilnehmer/-innen mit bestandener Abschlussprüfung .....	33
2. Auszubildende	
2.1 Auszubildende am 31.12.2015 nach Ausbildungsberufen, Berufsgruppen und -bereichen .....	36
2.2 Auszubildende am 31.12.2015 nach Ausbildungsjahr, zuständiger Stelle und Ausbildungsbereich .....	52
2.3 Die 25 Ausbildungsberufe mit der größten Anzahl Auszubildender am 31.12.2015 .....	53
2.4 Die 25 Ausbildungsberufe mit der größten Anzahl ausländischer Auszubildender am 31.12.2015 .....	56

3. Neu abgeschlossene Ausbildungsverträge	
3.1 Auszubildende mit neu abgeschlossenem Ausbildungsvertrag 2015 nach Geburtsjahr, zuständiger Stelle und Ausbildungsbereich .....	58
3.2 Die 25 Ausbildungsberufe mit der größten Anzahl neu abgeschlossener Ausbildungsverträge 2015 .....	59
3.3 Auszubildende mit neu abgeschlossenem Ausbildungsvertrag 2015 nach schulischer Vorbildung, zuständiger Stelle und Ausbildungsbereich .....	61
4. Vorzeitig gelöste Ausbildungsverhältnisse	
4.1 Vorzeitig gelöste Ausbildungsverhältnisse 2015 nach zuständiger Stelle und Ausbildungsbereich .....	63
5. Prüfungen in der beruflichen Bildung	
5.1 Teilnehmer/-innen an Abschlussprüfungen in der beruflichen Ausbildung 2015 nach zuständiger Stelle und Ausbildungsbereich .....	65
5.2 Teilnehmer/-innen an Abschlussprüfungen in der beruflichen Ausbildung 2015 nach Berufsgruppen .....	66
5.3 Teilnehmer/-innen an Meister-/Fortbildungsprüfungen 2015 nach zuständiger Stelle und Ausbildungsbereich .....	68
6. Regionalisierte Daten	
6.1 Auszubildende am 31.12.2015 nach Ausbildungsbereichen sowie kreisfreien Städten und Kreisen .....	70
6.2 Auszubildende und neu abgeschlossene Ausbildungsverträge am 31.12.2015 nach Geschlecht sowie kreisfreien Städten und Kreisen .....	71
6.3 Auszubildende mit neu abgeschlossenem Ausbildungsvertrag 2015 nach schulischer Vorbildung sowie kreisfreien Städten und Kreisen .....	72

## Grafiken

Auszubildende sowie neu abgeschlossene Ausbildungsverträge 1997 – 2015 .....	18
Auszubildende am 31. Dezember 1997 – 2015 nach Ausbildungsbereichen	
– Insgesamt .....	19
– männliche Auszubildende .....	20
– weibliche Auszubildende .....	21
– ausländische Auszubildende .....	22
Auszubildende am 31.12.2015 nach Berufsbereich und Geschlecht .....	35
Top 10 der Ausbildungsberufe am 31.12.2015 nach Geschlecht .....	53

## Vorbemerkung

Die Berufsbildungsstatistik wird jährlich für Zwecke der Planung und Ordnung der Berufsbildung als Bundesstatistik durchgeführt. Sie erfasst Daten über

- Auszubildende,
- Prüfungsteilnehmer/-innen,
- Ausbilder/-innen,
- Ausbildungsberater/-innen und
- Teilnehmer/-innen an betrieblicher Berufsausbildungsvorbereitung.

Die Neukonzeption der amtlichen Berufsbildungsstatistik ist 2007 durch Umstellung von Aggregat- auf Individualdaten mit einem geänderten Merkmalskatalog vorgenommen worden. Gleichzeitig sind die Auswertungsmöglichkeiten auch auf regionaler Ebene erheblich gestiegen. Durch teilweise geringes Datenvolumen zu einzelnen Merkmalsausprägungen oder regionaler Zuordnung musste allerdings ein Geheimhaltungsverfahren angewendet werden, da sonst die Darstellbarkeit von einzelnen Auswertungen wieder hinfällig geworden wäre. Eine genaue Beschreibung des Verfahrens finden Sie auf Seite 14. Diese Ausgabe kann auch nur einen kleinen Überblick an Tabellierungen bieten. Speziellere Datenwünsche können Sie gerne per E-Mail unter [Berufsbildungsstatistik@it.nrw.de](mailto:Berufsbildungsstatistik@it.nrw.de) anfragen.

### Rechtsgrundlage der Berufsbildungsstatistik

Am 23. März 2005 ist das Gesetz zur Reform der beruflichen Bildung (Berufsbildungsreformgesetz – BerBiRefG), BGBl I S. 931, verabschiedet worden, das zum 1. April 2005 das Berufsbildungsförderungsgesetz außer Kraft setzte und das aus dem Jahr 1969 stammende Berufsbildungsgesetz (BBiG) grundlegend überarbeitet darstellt, ebenso die Regelungen zur Berufsbildungsplanung und -statistik.

### Auskunftspflicht und Geheimhaltung

Auskunftspflichtig sind die nach dem Berufsbildungsgesetz für den jeweiligen Erhebungstatbestand zuständigen Stellen. Die Daten werden in anonymisierter Form zur Verfügung gestellt.

### Modernisierte Ausbildungsberufe 2015

Automatenfachmann/Automatenfachfrau  
 Bergbautechnologe/Bergbautechnologin  
 Betonfertigteilbauer/Betonfertigteilbauerin  
 Bogenmacher/Bogenmacherin  
 Fachkraft für Lederherstellung und Gerbereitechnik  
 Geigenbauer/Geigenbauerin  
 Gießereimechaniker/Gießereimechanikerin  
 Holzmechaniker/Holzmechanikerin  
 Kerzenhersteller und Wachsbildner/ Kerzenherstellerin und Wachsbildnerin  
 Notarfachangestellter/Notarfachangestellte  
 Orthopädienschuhmacher/Orthopädienschuhmacherin  
 Patentanwaltsfachangestellter/Patentanwaltsfachangestellte  
 Rechtsanwalts- und Notarfachangestellter/Rechtsanwalts- und Notarfachangestellte  
 Rechtsanwaltsfachangestellter/Rechtsanwaltsfachangestellte  
 Textil- und Modenäher/Textil- und Modenäherin

Textil- und Modeschneider/Textil- und Modeschneiderin  
 Werksteinhersteller/Werksteinherstellerin

### Überführung von Erprobungsverordnungen in Dauerrecht 2015

Automatenfachmann/Automatenfachfrau  
 Musikfachhändler/Musikfachhändlerin  
 Werkfeuerwehrmann/Werkfeuerwehrfrau

## Zusammenfassung

### Zahl der Auszubildenden in Nordrhein-Westfalen Ende 2015 auf historischem Tiefstand

Ende 2015 befanden sich in Nordrhein-Westfalen insgesamt 303 681 junge Menschen in der dualen Ausbildung. Das waren 2,0 Prozent (6 195 Azubis) weniger als ein Jahr zuvor und stellt die niedrigste Zahl an Auszubildenden seit Beginn der Aufzeichnungen der Berufsbildungsstatistik Anfang der 1970er Jahre.

Die Zahl der männlichen Azubis war mit 189 117 um 1,8 Prozent und die der weiblichen mit 114 564 um 2,3 Prozent niedriger als Ende 2014. Bei den ausländischen Auszubildenden war ein Zuwachs um 2,4 Prozent auf 18 666 zu verzeichnen.

Im Handwerk (78 522 Auszubildende; –3,3 Prozent gegenüber 2014) und im Ausbildungsbereich Hauswirtschaft (1 383 Auszubildende; –6,9 Prozent) waren Ende 2015 neue Tiefstände bei der Zahl der Auszubildenden zu verzeichnen. Auch im größten Ausbildungsbereich „Industrie, Handel, Banken, Versicherungen, Gast- und Verkehrsgewerbe“ (181 620 Auszubildende; –2,2 Prozent) waren weniger Azubis beschäftigt als ein Jahr zuvor. Lediglich im öffentlichen Dienst (7 857 Auszubildende; +5,5 Prozent), bei den Freiberuflern (27 648 Auszubildende; +0,7 Prozent), zu denen Ärzte, Apotheker, Rechtsanwälte, Notare und Steuerberater zählen, und in der Landwirtschaft (6 651 Auszubildende; +0,6 Prozent) befanden sich mehr junge Menschen in einer dualen Ausbildung.

### Traditionelle Berufe dominierten auch 2015 den Ausbildungsmarkt

Wie bereits in den Vorjahren war eine hohe Konzentration auf wenige Ausbildungsberufe festzustellen: 57,0 Prozent der weiblichen und 38,5 Prozent der männlichen Azubis verteilten sich jeweils auf die zehn am stärksten besetzten Ausbildungsberufe. Die meisten der 114 564 weiblichen Azubis absolvierten eine Ausbildung zur Kauffrau für Büromanagement (12 252), gefolgt von medizinischen (9 285) und zahnmedizinischen Fachangestellten (7 644). Bei den 189 117 männlichen Azubis dominierte nach wie vor die Berufsausbildung zum Kraftfahrzeugmechatroniker (12 150); gefolgt von Industriemechanikern (9 027) und Elektronikern (7 917).

Bei den 7 767 ausländischen weiblichen Auszubildenden war die Konzentration auf bestimmte Berufe Ende 2015 noch stärker: Drei Viertel der jungen Frauen verteilten sich auf zehn

<b>Auszubildende in Nordrhein-Westfalen 2000, 2005, 2010, 2014 und 2015 nach Geschlecht und neu abgeschlossenen Ausbildungsverträgen</b>					
Geschlecht	Auszubildende und neu abgeschlossene Ausbildungsverträge				
	2000	2005	2010	2014	2015
<b>Auszubildende (jeweils am 31. Dezember)</b>					
männlich	204 093	188 598	202 566	192 561	189 117
weiblich	138 126	123 078	129 318	117 315	114 564
<b>insgesamt</b>	<b>342 219</b>	<b>311 676</b>	<b>331 884</b>	<b>309 876</b>	<b>303 681</b>
davon ausländisch	28 410	16 959	18 351	18 255	18 666
<b>Neu abgeschlossene Ausbildungsverträge (im Jahr)</b>					
insgesamt	126 633	111 348	124 224	115 419	115 956

Tabelle enthält gerundete Zahlen

Berufsbilder: Die meisten ließen sich zur zahnmedizinischen (1 293) oder medizinischen Fachangestellten (1 155) ausbilden; Friseurinnen (735) belegten hier den dritten Platz.

Bei IT.NRW können auch die „Top Berufe“ der neu abgeschlossenen Ausbildungsverträge je Kreis bzw. kreisfreie Stadt abgerufen werden.

## Begriffserläuterungen

### Abschlussprüfung

Die Abschlussprüfung (Gesellenprüfung) am Ende der Berufsausbildung dient zum Nachweis der erreichten beruflichen Qualifikation. Sie kann zweimal wiederholt werden, wenn sie nicht bestanden wurde (Wiederholungsprüfung). Zu den Abschlussprüfungen zählen auch die Prüfungen am Ende der einzelnen Ausbildungsabschnitte im Rahmen der Stufenausbildung, wenn der Ausbildungsvertrag über jede Stufe neu abgeschlossen wird. Sofern der Ausbildungsvertrag zu Beginn jedoch über beide Stufen abgeschlossen wurde, zählt die Abschlussprüfung der ersten Stufe als Zwischenprüfung.

Die Zahl der externen Prüflinge sowie die Zahl der Teilnehmerinnen und Teilnehmer an Umschulungsprüfungen in anerkannten Ausbildungsberufen sind in den Tabellen nicht mehr enthalten. In den Zeitreihendarstellungen entstand durch die Neukonzeption ein erheblicher Bruch.

### Anschlussvertrag

In einem gestuften Ausbildungsgang besteht die Möglichkeit, einen Ausbildungsvertrag ausschließlich über die erste Ausbildungsstufe abzuschließen, um dann nach erfolgreich abgelegter Abschlussprüfung über die nächste Ausbildungsstufe erneut einen Ausbildungsvertrag (Anschlussvertrag) zu unterschreiben. Anschlussverträge in der Stufenausbildung werden als neu abgeschlossene Ausbildungsverträge gezählt.

### Ausbildungsbereich

Es werden sechs Ausbildungsbereiche unterschieden: IH Industrie, Handel, Banken, Versicherungen, Gast- und Ver-

kehrsgewerbe (abgekürzt: Industrie, Handel u. a.),

Hw Handwerk,

Lw Landwirtschaft,

ÖD öffentlicher Dienst,

FB freie Berufe (Ärztinnen und Ärzte, Apothekerinnen und Apotheker, Notarinnen und Notare,

Patentanwältinnen und -anwälte, Rechtsanwältinnen und -anwälte, Steuerberaterinnen und -berater,

Tierärztinnen und -ärzte, Zahnärztinnen und -ärzte) sowie

S sonstige (städtische Hauswirtschaft).

Ausschlaggebend für die Zuordnung der Auszubildenden zu den Ausbildungsbereichen ist die zuständige Stelle, die die Eintragung des Ausbildungsvertrages in das Verzeichnis der Berufsausbildungsverhältnisse vornimmt und nicht die ausbildende Stelle. Demzufolge ist es möglich, dass der Nachweis der Auszubildenden nach Ausbildungsbereichen deren tatsächliche Ausbildungskapazität nicht ganz korrekt wiedergibt. Dies führt insbesondere zu einer Untererfassung der Auszubildenden im öffentlichen Dienst. Deshalb wird auch die Zugehörigkeit des Ausbildungsbetriebes zum öffentlichen Dienst erfragt.

### Ausbildungsdauer

Die zeitliche Dauer der Berufsausbildung wird in der Ausbildungsordnung festgelegt. Die Ausbildungsdauer soll nicht mehr als 3 Jahre und nicht weniger als 2 Jahre betragen.

Die in der Ausbildungsordnung festgelegte Ausbildungsdauer und die tatsächliche Ausbildungszeit können jedoch voneinander abweichen. Die vorgeschriebene Ausbildungszeit kann von der zuständigen Stelle nach Anhörung der Beteiligten auf Antrag verkürzt werden, wenn z. B. der Besuch einer berufsbildenden Schule oder eine vorherige Berufsausbildung ganz oder teilweise auf die Ausbildungszeit angerechnet wird.

Die Verkürzung der Ausbildungszeit lässt sich bereits bei Abschluss des Ausbildungsvertrages vertraglich vereinbaren, wenn zu erwarten ist, dass das Ausbildungsziel in der gekürzten Zeit erreicht wird. Die Ausbildungszeit kann ebenfalls auf Antrag der Auszubildenden (z. B. wegen langer oder häufiger Erkrankungen) nach Anhörung der Beteiligten verlängert werden, wenn eine Verlängerung erforderlich ist, um das Ausbildungsziel zu erreichen.

## Ausbildungsjahr

Mit der Erfassung von Beginn und Ende der Ausbildung (Monat und Jahr) wird das Ausbildungsjahr berechnet. Auszubildende, die ihre betriebliche Berufsausbildung im Berichtsjahr begonnen und bei denen eine vorhandene allgemeine oder berufliche Vorbildung (z. B. Abitur, Berufsgrundbildungsjahr, Berufsfachschule) als erstes Jahr der Berufsausbildung angerechnet wurde, werden im zweiten Ausbildungsjahr nachgewiesen. Auszubildende, bei denen eine Verkürzung der Ausbildungsdauer von weniger als 12 Monaten vorliegt, werden im ersten Ausbildungsjahr gezählt. Auszubildende, die nach nicht bestandener Abschlussprüfung ihre Berufsausbildung fortgesetzt haben, werden grundsätzlich dem Ausbildungsjahr zugeordnet, das zum Zeitpunkt der Abschlussprüfung vorlag.

## Auszubildende/Lehrlinge

Personen, die einen Berufsausbildungsvertrag im Sinne des Berufsbildungsgesetzes oder der Handwerksordnung abgeschlossen haben, um eine Berufsausbildung in einem

- anerkannten Ausbildungsberuf,
- als anerkannt geltenden Ausbildungsberuf,
- Ausbildungsberuf in der Erprobung oder
- speziell geregelten Ausbildungsgang für behinderte Menschen zu absolvieren.

Nicht zu den Auszubildenden im Sinne des Berufsbildungsgesetzes oder der Handwerksordnung zählen Personen, die

- ein Praktikum oder Volontariat absolvieren,
- ihre Berufsausbildung ausschließlich durch den Besuch einer schulischen Einrichtung (z. B. einer Berufsfachschule) erhalten bzw. auf der Grundlage des Hochschulrahmengesetzes und der Hochschulgesetze der Länder durchführen,
- einen nichtärztlichen Heilberuf oder Heilhilfsberuf (z. B. an Lehranstalten des Gesundheitswesens) erlernen,
- im Rahmen eines öffentlich-rechtlichen Dienstverhältnisses (z. B. Vorbereitungsdienst für Beamtinnen und Beamte) ausgebildet werden,
- eine Berufsausbildung auf Kauffahrteischiffen (Handelsschiffen) absolvieren.

## Ausbildungsberuf

### – Art der Ausbildungsregelung

Die ca. 500 rechtlich selbstständigen Ausbildungsberufe (Stichtag: 31.12.), in denen in Nordrhein-Westfalen ein Ausbildungsvertrag abgeschlossen werden kann, sind wie folgt aufgliedert:

- Ausbildungsberufe, deren jeweilige Ausbildungsordnung nach Inkrafttreten des Berufsbildungsgesetzes neu geregelt worden ist,
- Ausbildungsvorschriften zur Entwicklung und Erprobung neuer Ausbildungsformen und Ausbildungsberufe,
- speziell geregelte Ausbildungsgänge für behinderte Menschen,
- Ausbildungsberufe, die vor Inkrafttreten des Berufsbildungsgesetzes anerkannt waren und deren damalige Regelung fortbesteht.

### – Bezeichnung der Ausbildungsberufe

Zur Verdeutlichung der Tatsache, dass den weiblichen Jugendlichen die Ausbildung in fast allen Ausbildungsberufen offen

steht, werden in dieser Veröffentlichung die Ausbildungsberufe durchweg in der maskulinen und femininen Berufsbezeichnung ausgewiesen. In den Tabellentexten wurde aus Platzgründen auf den vollen Wortlaut der Paarformel verzichtet und z. B. die Abkürzung „Chemikant/-in“ verwendet.

### – Darstellung der Ausbildungsberufe in Zeitreihen

In einem Betrachtungszeitraum von 10 Jahren kann eine Ausbildungsordnung bereits mehrmals aktualisiert worden sein. Wenn dabei die Berufsbezeichnung geändert wurde, enthält in dieser Veröffentlichung die Zeitreihe aus Platzgründen nur die zzt. gültige Berufsbezeichnung. Wurde dabei die berufssystematische Zuordnung geändert, wird der Ausbildungsberuf ebenfalls nur in der zzt. gültigen Klassifizierung ausgewiesen.

### – Struktur der Ausbildungsberufe

Ausbildungsberufe unterscheiden sich hinsichtlich ihrer Struktur in Ausbildungsberufe

- ohne Spezialisierung (z. B. Koch/Köchin),
- mit berufsfeldbreiter Grundbildung (z. B. Bäcker/-in),
- mit Schwerpunkten (z. B. Buchhändler/-in, Schwerpunkt: Sortiment, Verlag, Antiquariat),
- mit Fachrichtungen (z. B. Fachkraft für Süßwarentechnik, Fachrichtung: Konfekt, Schokolade, Zuckerwaren, Dauerbackwaren),
- mit Stufenausbildung (z. B. erste Stufe: Modenäher/-in, zweite Stufe: Modeschneider/-in).

### – Zählweise der Ausbildungsberufe in statistischen Auswertungen

Überwiegend werden solche Ausbildungsberufe inhaltlich zusammengefasst, die sowohl im Ausbildungsbereich Industrie, Handel u. a. als auch im Handwerk anerkannt sind, z. B. die beiden rechtlich selbstständigen Ausbildungsberufe „Fleischer/-in“ (IH) und „Fleischer/-in“ (Hw). Datenmäßig werden die Angaben der Handwerkskammern mit denen der Industrie- und Handelskammern je Ausbildungsberuf zusammengefasst, wenn nach derselben Ausbildungsordnung ausgebildet wird.

Wenn Ausbildungsberufe nach der Rangfolge der Besetzung ausgewiesen bzw. im Rahmen der Zeitreihen nachgewiesen werden, erfolgt die Darstellung der anerkannten, rechtlich selbstständigen Ausbildungsberufe in zusammengefasster Form.

### Berufliche Gliederung

Die berufssystematische Zuordnung der Ausbildungsberufe erfolgte bis einschließlich zum Jahre 1992 in Anlehnung an die vom Statistischen Bundesamt herausgegebene „Klassifizierung der Berufe“, Ausgabe 1975. Inzwischen ist vom Statistischen Bundesamt die Berufsklassifizierung revidiert worden („Klassifizierung der Berufe“, Ausgabe 1992), wobei die Inhalte und Abgrenzungen der Berufsbereiche und -abschnitte unverändert blieben. Ab der Ausgabe 2012 wurde die Klassifizierung der Berufe erneut umgestellt. Die Bundesagentur für Arbeit (BA) hat gemeinsam mit dem Institut für Arbeitsmarkt- und Berufsforschung (IAB) eine neue **nationale Klassifikation der Berufe (KldB 2010)** entwickelt. Die KldB 2010 wurde von Anfang an mit dem Ziel entwickelt, eine größtmögliche Kompatibilität zur derzeit gültigen internationalen Berufsklassifikation (ISCO-08) zu erreichen.



Die nationale Berufsklassifikation wird in vielen verschiedenen Bereichen angewendet. Innerhalb der Bundesagentur für Arbeit wird sie zur Verschlüsselung von Bewerber- und Stellenangeboten sowie für Berichte der Arbeitsmarkt- bzw. Ausbildungsmarktstatistik und in der Arbeitsmarktforschung verwendet.

Die Klassifikation der Berufe 2010 ist als hierarchische Klassifikation mit fünf numerisch verschlüsselten Gliederungsebenen aufgebaut.

Die Struktur der Klassifikation der Berufe 2010 umfasst auf den jeweiligen Ebenen:

- 10 **Berufsbereiche** (1-Steller)
- 37 **Berufshauptgruppen** (2-Steller)
- 144 **Berufsgruppen** (3-Steller)
- 700 **Berufsuntergruppen** (4-Steller)
- 1 286 **Berufsgattungen** (5-Steller)

#### **Beispiel für den Aufbau der Klassifikationsstruktur der KldB 2010**

2	Rohstoffgewinnung, Produktion, Fertigung	1-Steller
25	Maschinen- u. Fahrzeugtechnikberufe	2-Steller
252	Fahrzeug-, Luft-, Raumfahrt- und Schiffbautechnik	3-Steller
2521	Berufe in der Kraftfahrzeugtechnik	4-Steller
25212	Berufe in der Kraftfahrzeugtechnik – fachlich ausgerichtete Tätigkeiten	5-Steller
25213	Berufe in der Kraftfahrzeugtechnik – komplexe Spezialistentätigkeiten	

Weitere Informationen zur Klassifikationsstruktur und Entwicklung der KldB 2010 sind zu finden unter: <http://statistik.arbeitsagentur.de/Navigation/Statistik/Grundlagen/Klassifikation-der-Berufe/KldB2010/Dokumentation-KldB2010/Dokumentation-KldB2010-Nav.html>

#### **Hinweis:**

Durch die Umstellung der Klassifikation auf KldB2010 können verschiedene Fachrichtungen eines Berufes zu unterschiedlichen Berufsgruppen gehören.

#### **Berufliche Vorbildung**

Es werden vorherige Berufsausbildungen registriert, egal ob erfolgreich oder nicht erfolgreich beendet.

Neben der beruflichen Vorbildung werden zusätzlich der höchste allgemeinbildende Schulabschluss sowie die vorausgegangene Teilnahme an berufsvorbereitender oder grundbildender Qualifizierung erhoben.

#### **Berufsausbildung behinderter Menschen**

Für die Ausbildung von Personen, die infolge körperlicher, geistiger oder seelischer Behinderung nicht nach der Ausbildungsordnung in einem anerkannten Ausbildungsberuf ausgebildet werden können, sehen das Berufsbildungsgesetz und die Handwerksordnung besondere Regelungen vor. Danach können behinderte Menschen in einem Ausbildungsberuf abweichend von der Ausbildungsordnung ausgebildet werden, damit eine auf die Belange der Behinderung abgestellte Be-

rufsausbildung ermöglicht wird.

#### **Berufsausbildungsvertrag**

Privatrechtliche Grundlage des Berufsausbildungsverhältnisses ist der Berufsausbildungsvertrag.

Die Vertragsniederschrift muss folgenden wesentlichen Vertragsinhalt angeben:

- Art, sachliche und zeitliche Gliederung sowie Ziel der Berufsausbildung, insbesondere die Berufstätigkeit, für die ausgebildet werden soll,
- Beginn und Dauer der Berufsausbildung,
- Ausbildungsmaßnahmen außerhalb der Ausbildungsstätte (z. B. in einer überbetrieblichen Ausbildungsstätte),
- Dauer der regelmäßigen täglichen Ausbildungszeit, für die nach dem Jugendarbeitsschutzgesetz (JArbSchG), dem Arbeitszeitrechtsgesetz (ArbZRG) Begrenzungen gelten,
- Dauer der Probezeit,
- Zahlung und Höhe der Vergütung, wobei für den Auszubildenden kein Entgeltausfall durch den Besuch einer Berufsschule eintreten darf,
- Dauer des Urlaubs,
- Voraussetzungen, unter denen der Berufsausbildungsvertrag gekündigt werden kann und letztendlich
- ein in allgemeiner Form gehaltener Hinweis auf die Tarifverträge, Betriebs- oder Dienstvereinbarungen, die auf das Berufsausbildungsverhältnis angewendet werden.

Weitere für den Ausbildenden oder den Auszubildenden relevante Vereinbarungen und Absprachen sind in Sonderklauseln zusätzlich zu regeln. Diese schriftlich zu fixierenden Sondervereinbarungen und Nebenabreden sind zusammen mit dem Lehrvertrag bei der für die Registrierung der Berufsausbildungsverhältnisse zuständigen Stelle einzureichen.

#### **Berufsbereich**

Die Klassifikation der Berufe 2010 besteht auf der obersten Hierarchieebene aus zehn Berufsbereichen:

- 1 Land-, Forst- und Tierwirtschaft und Gartenbau
- 2 Rohstoffgewinnung, Produktion und Fertigung
- 3 Bau, Architektur, Vermessung und Gebäudetechnik
- 4 Naturwissenschaft, Geografie und Informatik
- 5 Verkehr, Logistik, Schutz und Sicherheit
- 6 Kaufmännische Dienstleistungen, Warenhandel, Vertrieb, Hotel und Tourismus
- 7 Unternehmensorganisation, Buchhaltung, Recht und Verwaltung
- 8 Gesundheit, Soziales, Lehre und Erziehung
- 9 Sprach-, Literatur-, Geistes-, Gesellschafts- und Wirtschaftswissenschaften, Medien, Kunst, Kultur und Gestaltung
- 0 Militär

#### **Berufshauptgruppen**

37 Positionen bestehen bis zur Ebene der Berufsordnungen in eindeutig identifizierbaren Berufshauptgruppen.

#### **Berufsgruppen**

Es gibt 144 Differenzierungen. Im Vergleich zu vorherigen Einteilungen lässt die Klassifikation der Berufe 2010 den Bedeu-

tungszuwachs des Tätigkeitsbereichs erkennen. Zum Beispiel gibt es auf der Ebene der Berufsgruppen zwei eigene 3-Steller (z.B. 422 Umweltschutztechnik, 423 Umweltschutzmanagement und -beratung), die dann noch weiter in Berufsuntergruppen ausdifferenziert werden können.

### **Berufsgattungen**

Insgesamt weist die Klassifikation der Berufe 2010 1 286 Differenzierungen aus, um eine größtmögliche Kompatibilität zwischen der Klassifikation der Berufe 2010 und der ISCO-08 zu erreichen.

Beispiel: Differenzierung nach Fach- beziehungsweise Aufsichts- und Führungskräften

112	Gartenbauberufe und Floristik
121	Gartenbau
1210	Berufe im Gartenbau (ohne Spezialisierung)
12101	Helfer- und Anlerntätigkeiten, z. B. Gartenbauhelfer/-in
12102	fachlich ausgerichtete Tätigkeiten, z. B. Gärtner/-in
12103	komplexe Spezialistentätigkeiten, z. B. Gartenbautechniker/-in
12104	hoch komplexe Tätigkeiten, z. B. Gartenbauingenieur/-in
1219	Aufsichts- und Führungskräfte – Gartenbau
12193	Aufsichtskräfte – Gartenbau, z. B. Gartenbaumeister/-in
12194	Führungskräfte – Gartenbau, z. B. Gartenbaubetriebsleiter/-in

### **Berufsvorbereitende Qualifizierung oder berufliche Grundbildung**

Es werden folgende abgeschlossene berufsvorbereitende Qualifizierungen von mindestens sechs Monaten unterschieden:

- betriebliche Qualifizierungsmaßnahme (Einstiegsqualifizierungsjahr (EQJ), Qualifizierungsbaustein, Betriebspraktika),
- Berufsvorbereitungsmaßnahme,
- schulisches Berufsvorbereitungsjahr (BVJ),
- schulisches Berufsgrundbildungsjahr (BGJ),
- Berufsfachschule ohne vollqualifizierenden Berufsabschluss.

### **Duales System**

Die Berufsausbildung erfolgt im Betrieb und in der Berufsschule. Berufstheoretische Unterweisungen und allgemeinbildender Unterricht haben ihren Schwerpunkt vorrangig in der Berufsschule. Sie ist ein eigenständiger Lernort und arbeitet als gleichberechtigter Partner mit den anderen an der Berufsausbildung Beteiligten zusammen. Die Aufgabe besteht darin, den Schülerinnen und Schülern berufliche und allgemeine Lerninhalte unter besonderer Berücksichtigung der Anforderungen der Berufsausbildung zu vermitteln. Die praktische Ausbildung erfolgt im Betrieb.

Typisch für das deutsche System der dualen Berufsausbildung ist, dass die Beratung von Unternehmen und die Überwachung der Ausbildung sowie eine Reihe wichtiger Prüfungs- und Verwaltungsaufgaben nicht vom Staat, sondern durch die Wirtschaft selbst mittels ihrer Selbstverwaltungsorgane, den Kammern, durchgeführt wird.

### **Handwerksordnung**

Das Gesetz zur Ordnung des Handwerks (Handwerksordnung – HwO) regelt die Berufsausbildung in Gewerben der Anlage

A und der Anlage B der Handwerksordnung, die als Handwerk betrieben werden. Die vertragsrechtlichen Vorschriften des BBiG werden entsprechend angewandt.

### **Meister-/Fortbildungsprüfung**

Aufgabe der beruflichen Fortbildung ist es, die beruflichen Kenntnisse und Fertigkeiten zu erhalten, zu erweitern, der technischen Entwicklung anzupassen bzw. den beruflichen Aufstieg zu ermöglichen. Die Fortbildungsabschlüsse sind deutlich oberhalb des Niveaus einer Facharbeiter-, Gesellen- oder Gehilfenprüfung bzw. eines Berufsfachschulabschlusses angesiedelt.

Fortbildungsprüfungen mit der längsten Tradition sind Meisterprüfungen im Handwerk. Sie werden in der Regel mit dem Ziel der Feststellung durchgeführt, ob der Prüfling befähigt ist einen Betrieb selbständig zu führen und Auszubildende ordnungsgemäß auszubilden. Meisterprüfungen im Bereich von Industrie und Handel (Industriemeister/-innen, Fachmeister/-innen) ermöglichen den Aufstieg zur technischen Führungskraft der mittleren Ebene in industriellen und anderen nichthandwerklichen Gewerbebetrieben. Daneben werden Meisterprüfungen im öffentlichen Dienst, in der Landwirtschaft und in der Hauswirtschaft abgelegt.

Fortbildungs- und Meisterprüfungen setzen in der Regel einen Berufsbildungsabschluss und eine Mindestdauer praktischer Berufstätigkeit voraus.

### **Neu abgeschlossene Ausbildungsverträge (01.01. – 31.12.)**

Zum Stichtag 31.12. jeden Jahres werden alle Auszubildenden für die Berufsbildungsstatistik erfasst, deren Ausbildungsvertrag im Berichtsjahr neu abgeschlossen wurde und deren Ausbildung tatsächlich begonnen hat. Wenn sie jedoch im Berichtsjahr wieder gelöst wurden, werden sie statistisch als vorzeitig gelöste Ausbildungsverhältnisse und nicht als neu abgeschlossene Ausbildungsverträge ausgewiesen.

Die Zahl der neu abgeschlossenen Ausbildungsverträge umfasst weiterhin:

- Auszubildende, die ein bestehendes Ausbildungsverhältnis vorzeitig gelöst haben und nun ihre Berufsausbildung in einem anderen Ausbildungsberuf und ggf. in einem anderen Ausbildungsbetrieb weiterführen (Ausbildungswechsel),
- Auszubildende, die ihre Berufsausbildung im ursprünglichen Ausbildungsberuf in einem anderen Ausbildungsbetrieb fortsetzen (Betriebswechsel),
- Auszubildende, die bereits eine betriebliche Berufsausbildung abgeschlossen haben und eine weitere betriebliche Berufsausbildung beginnen,
- Auszubildende, die in der Stufenausbildung einen Anschlussvertrag abschließen.

### **Probezeit**

Das Berufsausbildungsverhältnis beginnt mit der Probezeit. Sie muss mindestens einen Monat und darf höchstens vier Monate betragen. Während der Probezeit können beide Vertragsparteien das Ausbildungsverhältnis ohne Angabe von Gründen oder Einhaltung einer Kündigungsfrist kündigen.

### **Schulische Vorbildung**

Es wird der höchste allgemeinbildende Schulabschluss erfasst:

- Hauptschulabschluss,
- ohne Hauptschulabschluss,
- Realschul- oder vergleichbarer Abschluss,
- Hochschul- oder Fachhochschulreife,
- im Ausland erworbener Abschluss, der nicht zuordenbar ist.

Neben dem allgemeinbildenden Schulabschluss werden zusätzlich die vorausgegangene Teilnahme an berufsvorbereitender oder grundbildender Qualifizierung sowie getrennt davon auch die vorherige Berufsausbildung erhoben.

### **Staatsangehörigkeit der Auszubildenden**

Als ausländische Auszubildende gelten alle Auszubildenden ohne deutsche Staatsangehörigkeit, also auch staatenlose Auszubildende. Bei Vorliegen einer Doppel- bzw. Mehrfachstaatsangehörigkeit wird die Zuordnung der Auszubildenden zu einer Staatsangehörigkeit vorgenommen. Ist darunter die deutsche Staatsangehörigkeit, so gelten diese Auszubildenden als Deutsche.

### **Stichtag der Berufsbildungsstatistik**

ist vereinbarungsgemäß der 31. Dezember jeden Jahres. Zu diesem Termin werden von den auskunftspflichtigen Stellen sowohl Bestands- (z. B. über Auszubildende) als auch Verlaufsdaten (z. B. über Prüfungsteilnehmer/-innen) eines Berichtsjahres übermittelt.

### **Stufenausbildung**

Berufsausbildung in sachlich und zeitlich aufeinander aufbauenden Stufen. Nach jeder Stufe ist sowohl ein Ausbildungsabschluss, der zur Berufstätigkeit befähigt, als auch die Fortsetzung der Berufsausbildung in weiteren Ausbildungsstufen möglich.

- erste Stufe: Grundbildung

Als breite Grundlage für eine weiterführende Fachbildung und als Vorbereitung auf eine vielseitige berufliche Tätigkeit werden Grundfertigkeiten und Grundkenntnisse vermittelt.

- zweite Stufe: allgemeine Fachbildung

Es wird besonders das fachliche Verständnis vertieft und die Fähigkeit der Auszubildenden gefördert, sich schnell in neue Aufgaben und Tätigkeiten einzuarbeiten.

Es sollen den Auszubildenden besondere praktische und theoretische Kenntnisse vermittelt werden, die zur Ausübung einer spezialisierten und qualifizierten Berufstätigkeit erforderlich sind. Soweit nicht bereits am Anfang der Ausbildung ein Berufsausbildungsvertrag über alle Stufen abgeschlossen wurde, sind für die zweite und weitere Stufen einer Stufenausbildung eigene Ausbildungsverträge neu abzuschließen. Diese Anschlussverträge werden im Rahmen der Berufsbildungsstatistik als neu abgeschlossene Ausbildungsverträge erfasst und nachgewiesen.

### **Verzeichnis der anerkannten Ausbildungsberufe**

Das Verzeichnis wird vom Bundesinstitut für Berufsbildung (BIBB) geführt und zusammen mit den für die Berufsbildung

zuständigen Stellen im Bundesanzeiger veröffentlicht.

### **Verzeichnis der Berufsausbildungsverhältnisse**

Die Auszubildenden haben unverzüglich nach Abschluss des Berufsausbildungsvertrages bei der zuständigen Stelle/Kammer dessen Eintragung in das dort geführte Verzeichnis der Berufsausbildungsverhältnisse (Lehrlingsrolle bei den Handwerkskammern) zu beantragen. Sofern der Ausbildungsvertrag die Eintragungsvoraussetzungen erfüllt, wird sein wesentlicher Inhalt von der zuständigen Stelle/Kammer in das Verzeichnis eingetragen. Diese Verzeichnisse der Berufsausbildungsverhältnisse bilden die wesentliche Grundlage der Erhebungen zur Berufsbildungsstatistik.

### **Vorzeitige Lösung des Berufsausbildungsverhältnisses**

Ein Berufsausbildungsverhältnis endet vor Ablauf der Ausbildungszeit mit der vorzeitigen Lösung durch eine der beiden Vertragsparteien (Kündigung bzw. Lösung).

### **Bitte beachten Sie den Hinweis auf Seite 15**

Das Berufsbildungsgesetz unterscheidet die Kündigung während der Probezeit und die Kündigung nach der Probezeit aus wichtigem Grund sowie wegen Berufsaufgabe oder Berufswechsels der Auszubildenden. Die Kündigung muss schriftlich erfolgen. Außerdem kann das Berufsausbildungsverhältnis im gegenseitigen Einvernehmen ohne Angabe von Gründen oder wegen anderer bei den Auszubildenden liegender Gründe (Aufgabe des Betriebes, Wegfall der Ausbildungseignung) vorzeitig gelöst werden.

### **Vorzeitige Zulassung zur Abschlussprüfung**

Auszubildende können vor Ablauf ihrer Ausbildungszeit zur Abschlussprüfung (Gesellenprüfung) zugelassen werden, wenn ihre Leistungen dies rechtfertigen. Über die vorzeitige Zulassung zur Prüfung entscheidet die für die Berufsbildung zuständige Stelle (i. d. R. Kammer) nach Anhören der Auszubildenden und der Berufsschule.

Zugehörigkeit der Ausbildungsstätte zum öffentlichen Dienst-Betriebe bilden auch in Berufen aus, die nicht in die Zuständigkeit ihres Ausbildungsbereiches fallen. Dies führt insbesondere zu einer Untererfassung der Auszubildenden im öffentlichen Dienst. Mit Hilfe des Merkmals „Zugehörigkeit der Ausbildungsstätte zum öffentlichen Dienst“ können auch die Auszubildenden nachgewiesen werden, die im öffentlichen Dienst für Berufe der gewerblichen Wirtschaft ausgebildet werden.

### **Zuständige Stelle**

Die Regelung der Durchführung und Überwachung der Berufsausbildung im Sinne des Berufsbildungsgesetzes bzw. der Handwerksordnung verteilt sich auf eine Vielzahl von zuständigen Stellen. Sie liegt zumeist bei den öffentlich-rechtlichen Selbstverwaltungskörperschaften

- der Wirtschaft (Industrie- und Handelskammern, Handwerkskammern, Landwirtschaftskammer) und
- der freien Berufe (Ärzttekammern, Apothekerkammern,

Notarkammern, Patentanwaltskammer, Rechtsanwaltskammern, Steuerberaterkammern, Tierärztekammern, Zahnärztekammern).

Die Zuständigkeit der für die Berufsbildung zuständigen Stellen ist nach Maßgabe des Berufsbildungsgesetzes berufs- oder bereichsbezogen.

Im öffentlichen Dienst und in der städtischen Hauswirtschaft fehlen entsprechende Selbstverwaltungskörperschaften, sodass ersatzweise im öffentlichen Dienst i. d. R. Behörden, in der städtischen Hauswirtschaft der Direktor der Landwirtschaftskammer Nordrhein-Westfalen als Landesbeauftragter

zuständig ist.

Das Verzeichnis der für die Berufsbildung zuständigen Stellen und deren Adressen wird zusammen mit dem Verzeichnis der anerkannten Ausbildungsberufe vom Bundesinstitut für Berufsbildung geführt.

## Vollständige Bezeichnung der zuständigen Stelle

### Industrie- und Handelskammer

Arnsberg	Industrie- und Handelskammer Arnsberg, Hellweg-Sauerland
Bielefeld	Industrie- und Handelskammer Ostwestfalen zu Bielefeld
Bochum	Industrie- und Handelskammer Mittleres Ruhrgebiet
Bonn	Industrie- und Handelskammer Bonn/ Rhein-Sieg
Detmold	Industrie- und Handelskammer Lippe zu Detmold
Dortmund	Industrie- und Handelskammer zu Dortmund
Düsseldorf	Industrie- und Handelskammer zu Düsseldorf
Duisburg	Niederrheinische Industrie- und Handelskammer Duisburg-Wesel-Kleve zu Duisburg
Essen	Industrie- und Handelskammer für Essen, Mülheim an der Ruhr, Oberhausen zu Essen
Hagen	Südwestfälische Industrie- und Handelskammer zu Hagen
Köln	Industrie- und Handelskammer zu Köln
Krefeld	Industrie- und Handelskammer Mittlerer Niederrhein
Münster	Industrie- und Handelskammer Nord Westfalen
Wuppertal	Industrie- und Handelskammer Wuppertal-Solingen-Remscheid

### Handwerkskammer

Arnsberg	Handwerkskammer Südwestfalen
Bielefeld	Handwerkskammer Ostwestfalen-Lippe zu Bielefeld
Köln	Handwerkskammer zu Köln

### Rechtsanwaltskammer

Hamm	Rechtsanwaltskammer für den Oberlandesgerichtsbezirk Hamm
------	---

### Landwirtschaftskammer

Der Direktor der Landwirtschaftskammer Nordrhein-Westfalen als Landesbeauftragter im Ausbildungsbereich sonstige (Hauswirtschaft)

## Berichtsweg der Berufsbildungsstatistik in Nordrhein-Westfalen 2015 nach Ausbildungsbereichen

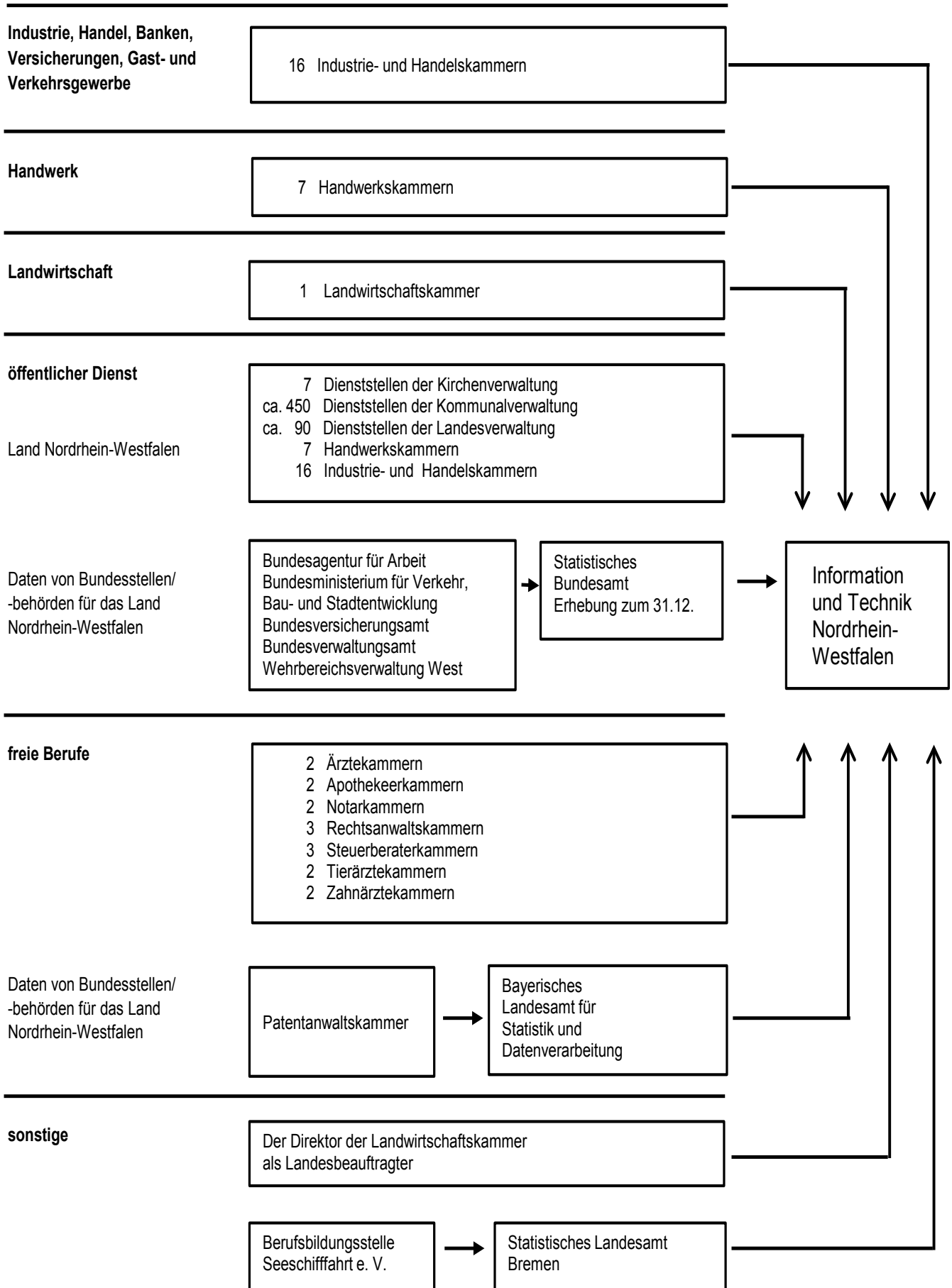

## Information zur Rundung als Geheimhaltungsverfahren bei den Daten der Berufsbildungsstatistik

Aus Gründen der Geheimhaltung (§ 16 Bundesstatistikgesetz) werden Daten der Berufsbildungsstatistik nur gerundet weitergegeben. Für die Berechnung von Kennzahlen werden die Echtzahlen verwendet.

Beim angewandten Rundungsverfahren handelt es sich um eine konventionelle mathematische Methode zur Geheimhaltung, bei der alle Absolutzahlen der Statistik auf ein Vielfaches von 3 auf- bzw. abgerundet werden. Hinter den gerundeten Werten  $\geq 3$  können sich jeweils drei verschiedene Echtwerte verbergen; ein ausgewiesener Punkt (.) bedeutet, dass entweder kein Fall vorhanden ist oder ein Einzelfall vorliegt. In der Regel ist auf diese Weise keine Rekonstruktion von Echtwerten zur Einzelperson möglich.

In folgender Übersicht sind Echtwerte und veröffentlichte Werte gegenübergestellt:

Echtwert	0	1	2	3	4	5	6	7	8	9	10	...	1 000	1 001	...
veröffentlichter Wert	.	.	3	3	3	6	6	6	9	9	9	...	999	1 002	...

Die Rundungsmethode verzerrt die Daten in den einzelnen Datenzellen nur geringfügig: die Abweichung von der Echtzahl beträgt maximal  $\pm 1$ . Je kleiner die Fallzahl bzw. je tiefer die fachliche oder regionale Differenzierung ist, umso stärker wirkt sich natürlich eine solche Verzerrung aus.

Die tatsächliche Summe der gerundeten Werte aller Merkmale in einer Zeile oder Spalte kann daher von der ausgewiesenen (gerundeten) Ingesamt-Summe abweichen.

Die Nachteile des Rundungsverfahrens (leichte Verfälschung der Echtzahlen, Abweichungen in den (Teil-)summen, Verzerrungen bei kleinen Fallzahlen) werden durch die Vorteile aufgewogen:

- Zeit- und Kostenersparnis durch geringeren Aufwand gegenüber anderen Geheimhaltungsverfahren.  
Die Weitergabe von Daten ist auch in sehr tiefer Differenzierung möglich.
- Geringerer Informationsverlust als bei konventioneller Geheimhaltungsmethode, da keine Gegensperrung weiterer Zellen notwendig wird.

## Abkürzungen

a. n. g.	= anderweitig nicht genannt
Azubis	= Auszubildende
BIBB	= Bundesinstitut für Berufsbildung
BBiG	= Berufsbildungsgesetz
BerBiRefG	= Berufsbildungsreformgesetz
BGBl	= Bundesgesetzblatt
bzw.	= beziehungsweise
FB	= freie Berufe
FR	= Fachrichtung
Hw	= Handwerk
HwO	= Handwerksordnung
i. d. R.	= in der Regel
IH	= Industrie, Handel, Banken, Versicherungen, Gast- und Verkehrsgewerbe (auch: Industrie, Handel u. a. bzw. Industrie und Handel)
Lw	= Landwirtschaft
ÖD	= öffentlicher Dienst
S	= sonstige (städtische Hauswirtschaft)
SP	= Schwerpunkt
u. a.	= und andere
z. B.	= zum Beispiel
zzt.	= zurzeit
%	= Prozent

## Aufteilung einer Gesamtheit

(nach DIN 55 301)

- Aufgliederung:** Sämtliche Teilmengen einer Gesamtheit sind in der Tabelle genannt. Sie werden mit dem Wort „davon“ ausgewiesen, es sei denn, die Vollständigkeit der Aufgliederung ist klar erkennbar.
- Ausgliederung:** Nur einige Teilmengen einer Gesamtheit sind in der Tabelle genannt. Sie werden mit dem Wort „darunter“ ausgewiesen, es sei denn, es ist im Einzelfall entbehrlich.
- Zergliederung:** Teilmengen, die verschiedenen Gliederungen der Gesamtheit entstammen, sind in der Tabelle genannt. Sie werden mit den Wörtern „und zwar“ ausgewiesen.

## Zeichenerklärung

(nach DIN 55 301)

0	weniger als die Hälfte von 1 in der letzten besetzten Stelle, jedoch mehr als nichts
–	nichts vorhanden (genau null)
...	Angabe fällt später an
/	keine Angabe, da Zahlenwert nicht sicher genug
.	Zahlenwert unbekannt oder geheim zu halten
x	Tabellenfach gesperrt, weil Aussage nicht sinnvoll
( )	Aussagewert eingeschränkt, da der Zahlenwert statistisch unsicher ist

Abweichungen in den Summen der %-Werte erklären sich aus dem Runden der Einzelwerte.



## **Hinweise**

### **Städteregion Aachen – Änderung des Gebietsstandes**

Seit dem 21. Oktober 2009 bilden die Stadt Aachen und die Gemeinden des aufgelösten Kreises Aachen nach dem Aachen-Gesetz die Städteregion Aachen. Die Städteregion Aachen ist Rechtsnachfolgerin des Kreises Aachen und besteht als Gemeindeverband aus Aachen, Alsdorf, Baesweiler, Eschweiler, Herzogenrath, Monschau, Roetgen, Simmerath, Stolberg (Rhld.) und Würselen. Die Stadt Aachen ist regionsangehörig und hat zugleich die Rechtsstellung einer kreisfreien Stadt nach Maßgabe des Aachen-Gesetzes.

Aufgrund der hierarchisch aufgebauten Systematik der „Amtlichen Gemeindeschlüssel“ kann diese Doppelrolle in der regionalen Struktur einer statistischen Kreistabelle nicht dargestellt werden. Bei den Gruppierungen „Kreisfreie Städte“ wird somit die Stadt Aachen nicht mehr aufgeführt, sondern – falls für die jeweilige Statistik Gemeindeergebnisse vorliegen – als kreisfreie Stadt Aachen in einer „darunter-Position“ zur Städteregion Aachen ausgewiesen. In diesem Fall gehen die Werte der Stadt Aachen nicht mehr in die Summe der kreisfreien Städte ein, sondern in die Summe der Kreise. Eine Vergleichbarkeit dieser Summen mit den Ergebnissen nach dem früheren Gebietsstand ist somit nicht mehr gegeben.

### **Zusatzinformation zu vorzeitig gelösten Ausbildungsverträgen**

Die für das Berichtsjahr 2012 und 2013 gemeldeten Daten über vorzeitige Lösungen für den Zuständigkeitsbereich der Handwerkskammer Ostwestfalen-Lippe zu Bielefeld sind fehlerhaft.

Eine Korrektur ist rückwirkend nicht möglich. Dieser Fehler hat insbesondere Auswirkungen auf die Berechnung einer Lösungsquote im Handwerk NRW. Die Daten dieser Kammer werden für die Berechnung der Lösungsquote ausgeschlossen.

## **1. Zeitreihen**

### Auszubildende sowie neu abgeschlossene Ausbildungsverträge von 1997 – 2015

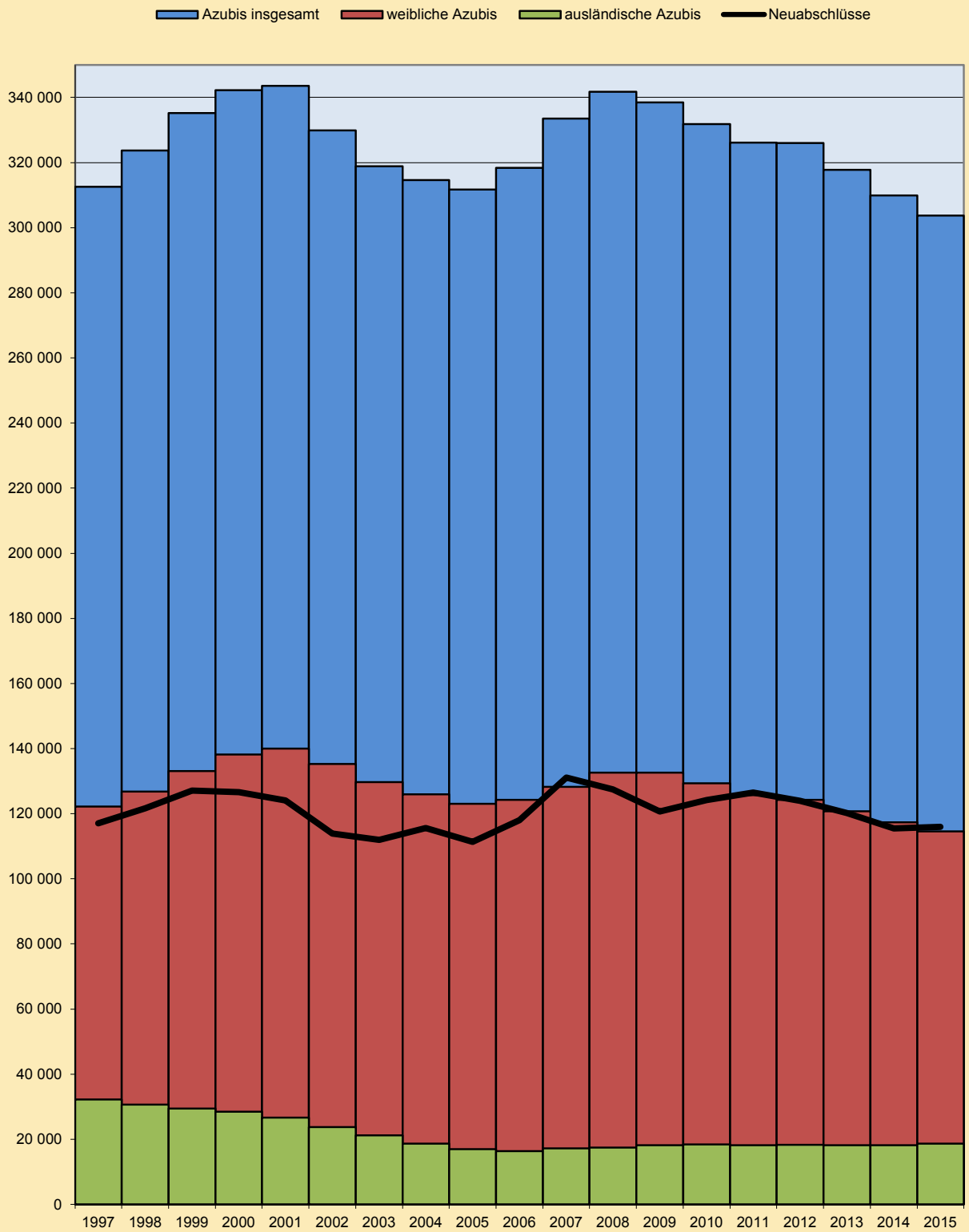

Grafik: IT.NRW

### Auszubildende am 31. Dezember 1997 – 2015 nach Ausbildungsbereichen – Insgesamt –

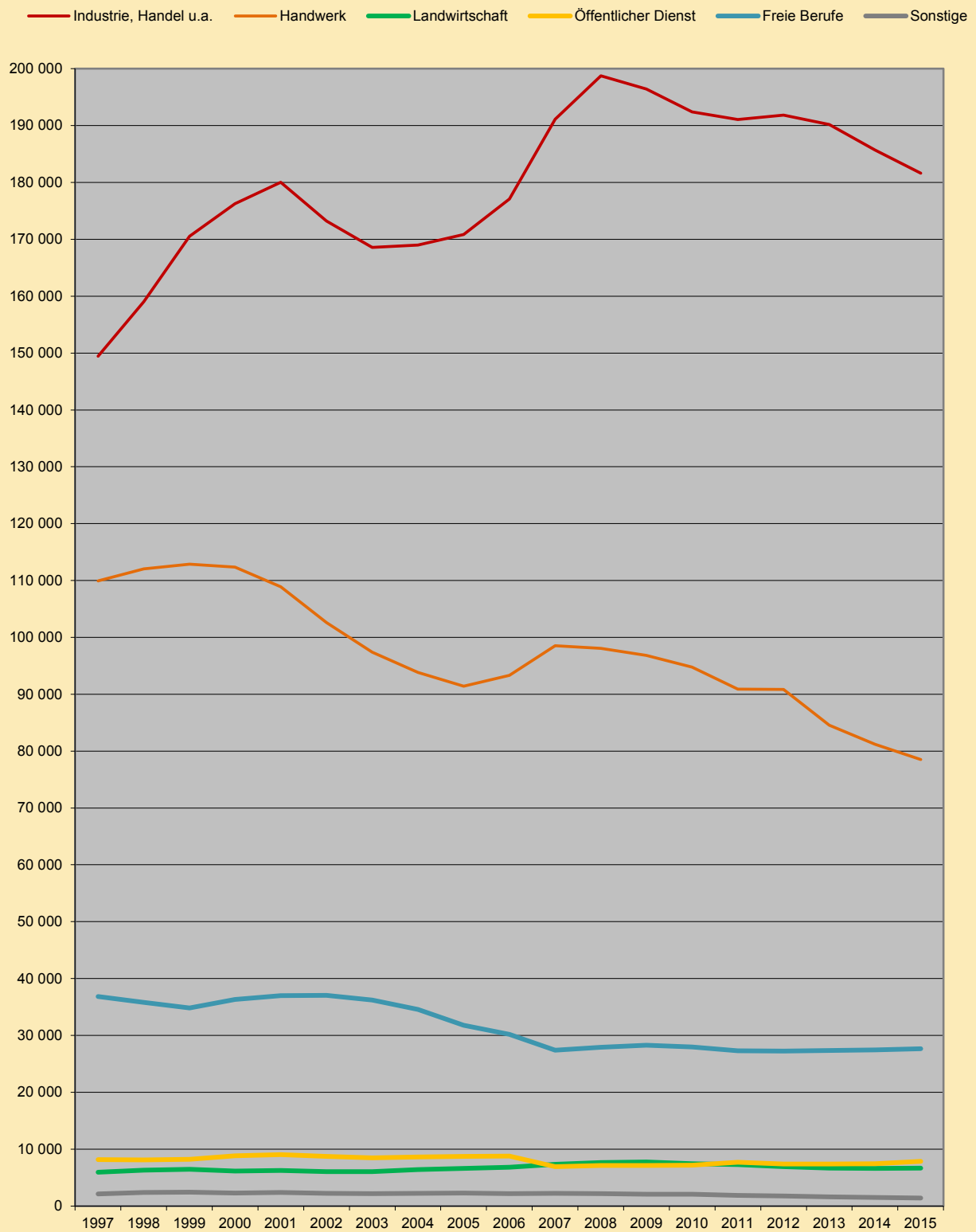

Grafik: IT.NRW

### Auszubildende am 31. Dezember 1997 – 2015 nach Ausbildungsbereichen – männliche Auszubildende –

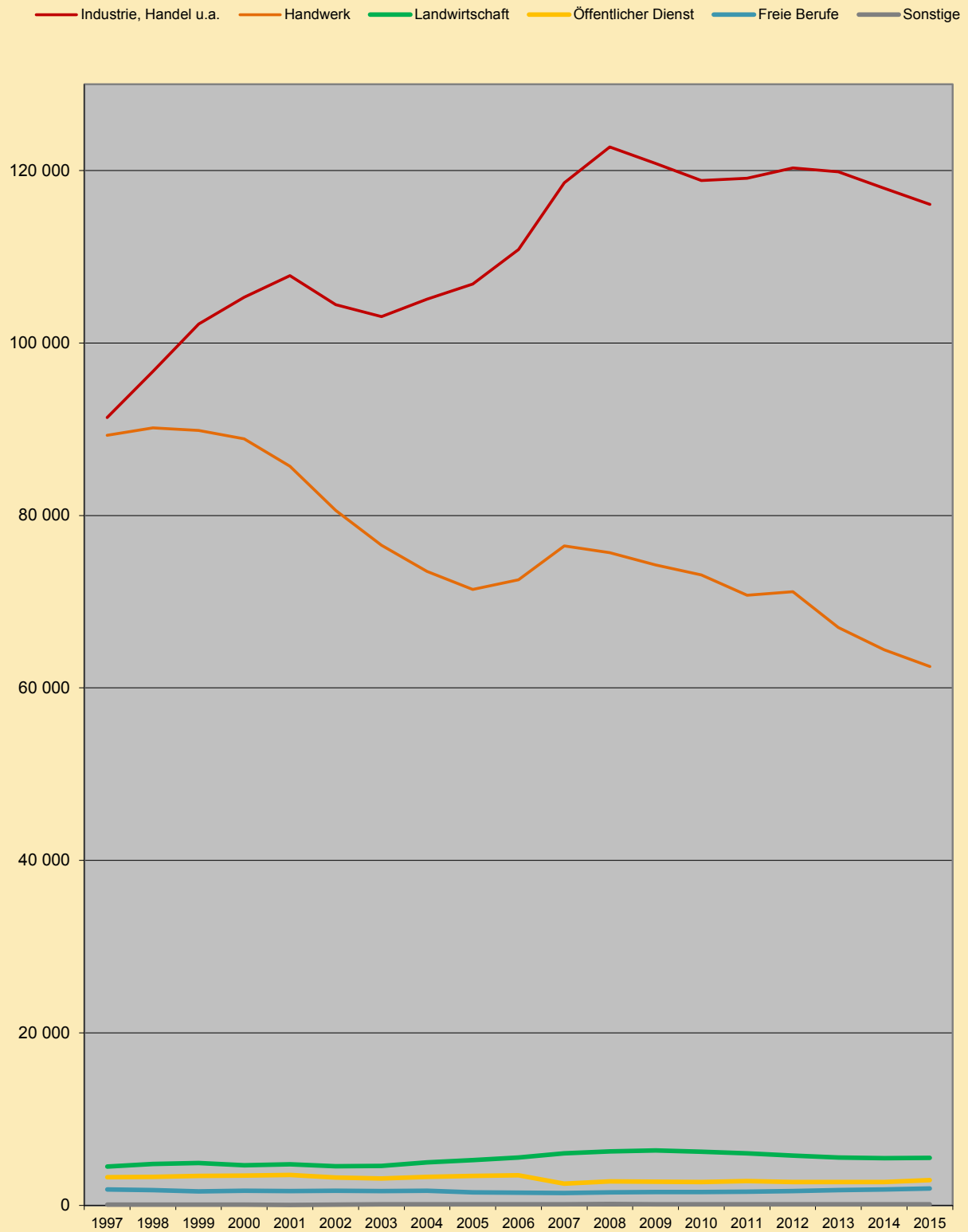

Grafik: IT.NRW

### Auszubildende am 31. Dezember 1997 – 2015 nach Ausbildungsbereichen – weibliche Auszubildende –

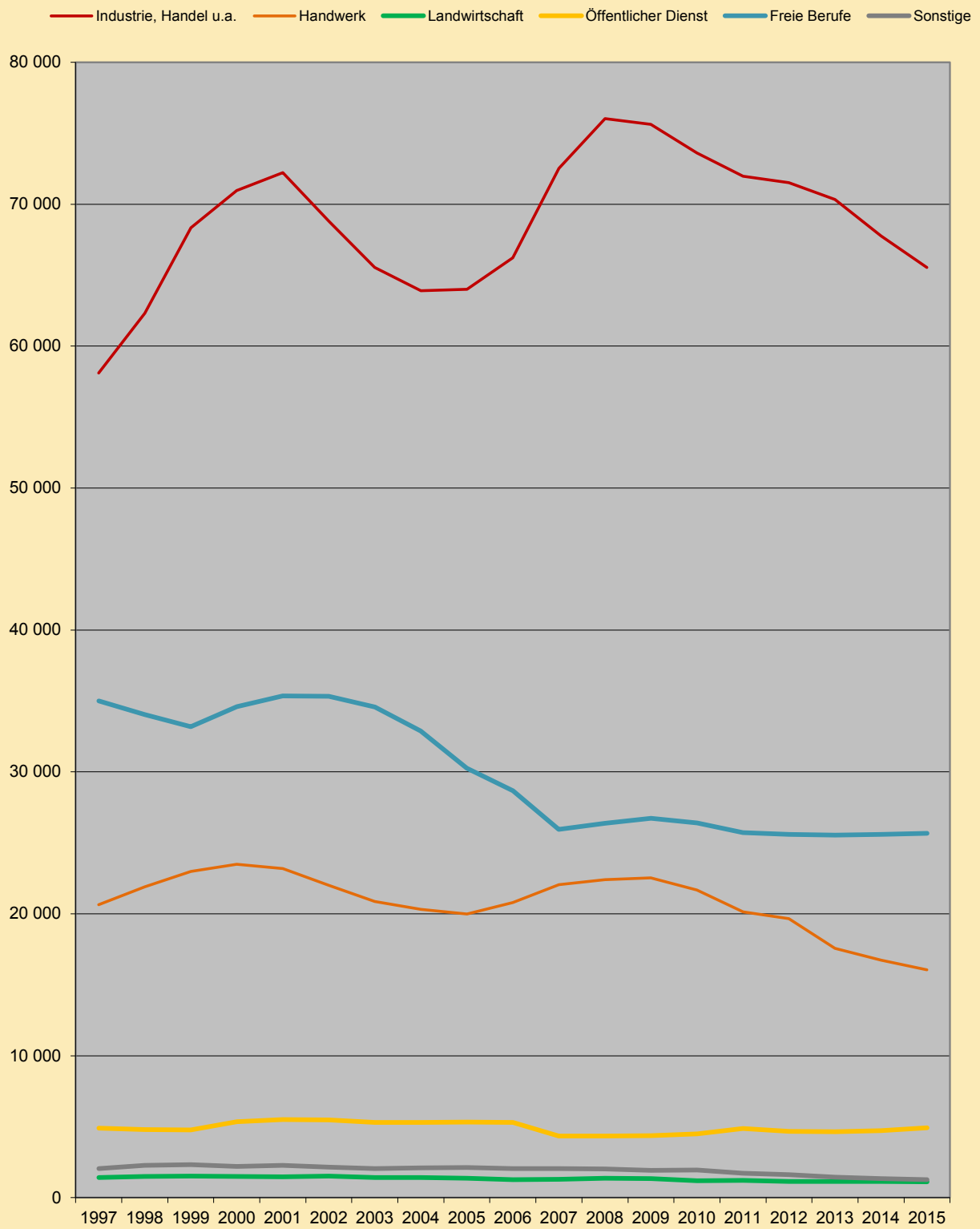

Grafik: IT.NRW

### Auszubildende am 31. Dezember 1997 – 2015 nach Ausbildungsbereichen – ausländische Auszubildende –

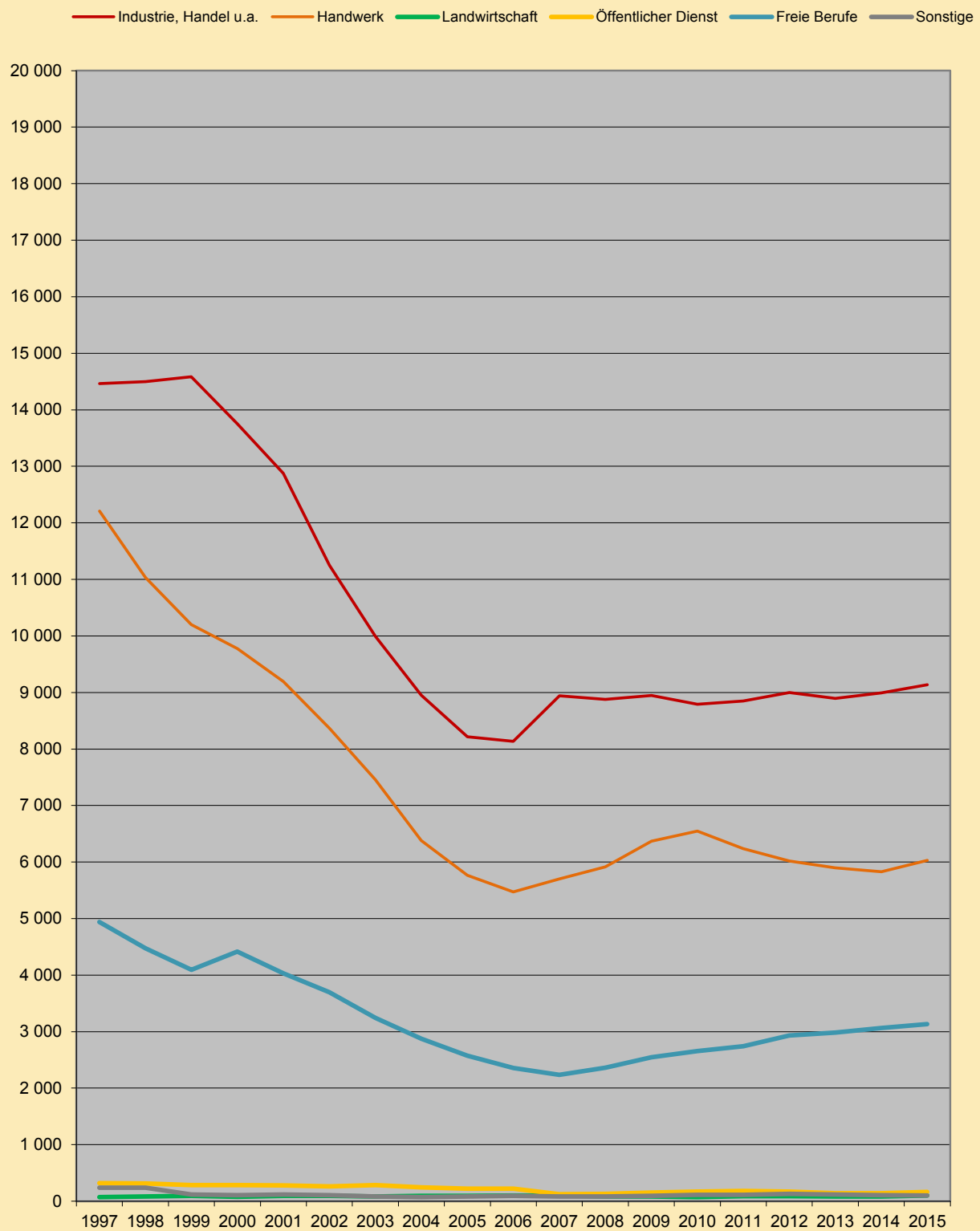

Grafik: IT.NRW

## 1.1 Ausgewählte Daten der Berufsbildungsstatistik nach Ausbildungsbereichen

## 1.1.1 Auszubildende

Jahr	Insgesamt	Davon im Ausbildungsbereich					
		Industrie, Handel u. a.	Handwerk	Landwirtschaft	öffentlicher Dienst	freie Berufe	sonstige
<b>Insgesamt</b>							
1976	355 088	175 853	126 749	6 507	12 688	31 363	1 928
1977	370 492	184 155	135 222	6 280	12 666	29 975	2 194
1978	404 293	195 946	154 054	7 011	14 491	30 307	2 484
1979	440 045	209 638	172 884	7 927	15 061	31 797	2 738
1980	462 761	221 166	181 153	8 604	14 991	34 159	2 688
1981	441 664	213 060	166 876	8 767	14 676	36 063	2 222
1982	440 317	211 654	163 888	9 653	15 365	36 771	2 986
1983	457 483	221 866	168 596	10 144	16 434	37 401	3 042
1984	488 397	240 480	178 838	10 302	17 786	37 495	3 496
1985	505 624	253 054	182 037	10 872	18 829	37 130	3 702
1986	501 188	258 368	173 244	10 270	18 820	36 763	3 723
1987	483 428	254 451	163 018	8 940	18 421	35 200	3 398
1988	461 548	241 163	153 900	8 058	17 115	37 288	4 024
1989	431 408	226 614	142 600	7 378	15 585	35 948	3 283
1990	407 555	216 952	128 920	6 715	15 777	36 457	2 734
1991	387 070	206 559	118 716	6 351	14 891	38 257	2 296
1992	363 778	186 608	115 983	5 676	14 440	39 023	2 048
1993	344 574	171 976	113 451	5 233	13 993	38 034	1 887
1994	324 900	155 303	112 625	5 320	12 021	37 570	2 061
1995	312 109	145 645	111 796	5 402	9 629	37 465	2 172
1996	306 144	143 511	109 950	5 668	8 320	36 588	2 107
1997	312 514	149 439	109 952	5 951	8 173	36 855	2 144
1998	323 698	159 024	112 050	6 322	8 119	35 826	2 357
1999	335 270	170 540	112 850	6 447	8 199	34 828	2 406
2000	342 220	176 285	112 351	6 163	8 829	36 297	2 295
2001	343 577	180 027	108 885	6 255	9 033	37 017	2 360
2002	329 899	173 237	102 588	6 045	8 742	37 039	2 248
2003	318 856	168 571	97 407	6 017	8 442	36 239	2 180
2004	314 651	168 973	93 834	6 429	8 606	34 582	2 227
2005	311 676	170 845	91 414	6 628	8 748	31 785	2 256
2006	318 370	177 070	93 325	6 841	8 789	30 159	2 186
2007	333 474	191 106	98 526	7 332	6 900	27 405	2 205
2008	341 709	198 756	98 073	7 656	7 134	27 897	2 193
2009	338 481	196 440	96 825	7 722	7 110	28 293	2 091
2010	331 884	192 435	94 782	7 425	7 191	27 969	2 082
2011	326 136	191 055	90 909	7 290	7 698	27 318	1 863
2012	325 998	191 826	90 834	6 936	7 392	27 261	1 752
2013	317 742	190 200	84 573	6 684	7 374	27 324	1 584
2014	309 876	185 694	81 186	6 609	7 446	27 462	1 485
2015	303 681	181 620	78 522	6 651	7 857	27 648	1 383

Hinweis: Für das Berichtsjahr 2007 wurde die Form der Datenmeldung inhaltlich und technisch geändert. Aufgrund der damit verbundenen Umstellung sind die Daten des Jahres 2007 nur unter Vorbehalt veröffentlicht. Aus Gründen der Geheimhaltung sind die Daten nur gerundet dargestellt.



## Noch: 1.1 Ausgewählte Daten der Berufsbildungsstatistik nach Ausbildungsbereichen

## Noch: 1.1.1 Auszubildende

Jahr	Insgesamt	Davon im Ausbildungsbereich					
		Industrie, Handel u. a.	Handwerk	Landwirtschaft	öffentlicher Dienst	freie Berufe	sonstige
<b>männlich</b>							
1976	222 281	108 351	98 340	5 507	8 436	1 644	3
1977	231 699	113 100	103 882	5 067	8 090	1 553	7
1978	252 503	117 534	119 006	5 324	9 083	1 546	10
1979	273 834	124 192	133 025	6 011	9 026	1 565	15
1980	286 510	129 478	140 212	6 315	8 772	1 713	20
1981	270 894	125 794	128 616	6 230	8 364	1 885	5
1982	268 534	126 649	125 080	6 523	8 444	1 833	5
1983	278 111	133 350	127 200	6 803	8 773	1 964	21
1984	294 610	143 067	133 090	6 949	9 562	1 916	26
1985	302 533	149 177	134 167	7 258	10 160	1 747	24
1986	296 329	151 660	125 715	6 836	10 134	1 965	19
1987	282 227	148 783	116 169	5 846	9 795	1 617	17
1988	265 236	140 304	109 138	5 222	8 939	1 596	37
1989	247 313	131 505	101 323	4 760	8 098	1 591	36
1990	236 831	128 458	93 664	4 428	8 591	1 675	15
1991	228 751	125 927	88 775	4 304	7 858	1 880	7
1992	216 752	113 621	89 995	3 875	7 236	2 004	21
1993	207 501	104 841	90 148	3 718	6 703	2 054	37
1994	197 041	94 514	91 100	3 884	5 453	2 010	80
1995	190 150	88 743	91 231	4 008	4 127	1 947	94
1996	187 355	87 624	89 966	4 283	3 470	1 924	88
1997	190 376	91 335	89 302	4 518	3 280	1 848	93
1998	196 863	96 707	90 144	4 820	3 332	1 773	87
1999	202 118	102 206	89 849	4 927	3 420	1 631	85
2000	204 093	105 310	88 868	4 663	3 481	1 691	80
2001	203 542	107 811	85 686	4 774	3 534	1 666	71
2002	194 598	104 447	80 571	4 532	3 250	1 700	98
2003	189 099	103 035	76 542	4 586	3 141	1 665	130
2004	188 712	105 068	73 527	4 996	3 302	1 697	122
2005	188 597	106 827	71 426	5 265	3 430	1 515	134
2006	194 059	110 848	72 539	5 568	3 487	1 484	133
2007	205 251	118 587	76 473	6 033	2 547	1 464	147
2008	209 124	122 724	75 675	6 279	2 781	1 506	162
2009	205 893	120 798	74 277	6 369	2 745	1 554	153
2010	202 566	118 827	73 104	6 228	2 703	1 566	138
2011	200 451	119 091	70 761	6 063	2 823	1 581	132
2012	201 765	120 303	71 175	5 781	2 724	1 653	129
2013	197 031	119 859	66 999	5 547	2 718	1 785	126
2014	192 561	117 936	64 437	5 466	2 721	1 872	129
2015	189 117	116 067	62 478	5 538	2 931	1 983	123

## Noch: 1.1 Ausgewählte Daten der Berufsbildungsstatistik nach Ausbildungsbereichen

## Noch: 1.1.1 Auszubildende

Jahr	Insgesamt	Davon im Ausbildungsbereich					
		Industrie, Handel u. a.	Handwerk	Landwirtschaft	öffentlicher Dienst	freie Berufe	sonstige
<b>weiblich</b>							
1976	132 807	67 502	28 409	1 000	4 252	29 719	1 925
1977	138 793	71 055	31 340	1 213	4 576	28 422	2 187
1978	151 790	78 412	35 048	1 687	5 408	28 761	2 474
1979	166 211	85 446	39 859	1 916	6 035	30 232	2 723
1980	176 251	91 688	40 941	2 289	6 219	32 446	2 668
1981	170 770	87 266	38 260	2 537	6 312	34 178	2 217
1982	171 783	85 005	38 808	3 130	6 921	34 938	2 981
1983	179 372	88 516	41 396	3 341	7 661	35 437	3 021
1984	193 787	97 413	45 748	3 353	8 224	35 579	3 470
1985	203 091	103 877	47 870	3 614	8 669	35 383	3 678
1986	204 859	106 708	47 529	3 434	8 686	34 798	3 704
1987	201 201	105 668	46 849	3 094	8 626	33 583	3 381
1988	196 312	100 859	44 762	2 836	8 176	35 692	3 987
1989	184 095	95 109	41 277	2 618	7 487	34 357	3 247
1990	170 724	88 494	35 256	2 287	7 186	34 782	2 719
1991	158 319	80 632	29 941	2 047	7 033	36 377	2 289
1992	147 026	72 987	25 988	1 801	7 204	37 019	2 027
1993	137 073	67 135	23 303	1 515	7 290	35 980	1 850
1994	127 859	60 789	21 525	1 436	6 568	35 560	1 981
1995	121 959	56 902	20 565	1 394	5 502	35 518	2 078
1996	118 789	55 887	19 984	1 385	4 850	34 664	2 019
1997	122 138	58 104	20 650	1 433	4 893	35 007	2 051
1998	126 835	62 317	21 906	1 502	4 787	34 053	2 270
1999	133 152	68 334	23 001	1 520	4 779	33 197	2 321
2000	138 127	70 975	23 483	1 500	5 348	34 606	2 215
2001	140 035	72 216	23 199	1 481	5 499	35 351	2 289
2002	135 301	68 790	22 017	1 513	5 492	35 339	2 150
2003	129 757	65 536	20 865	1 431	5 301	34 574	2 050
2004	125 939	63 905	20 307	1 433	5 304	32 885	2 105
2005	123 079	64 018	19 988	1 363	5 318	30 270	2 122
2006	124 311	66 222	20 786	1 273	5 302	28 675	2 053
2007	128 223	72 519	22 053	1 299	4 353	25 941	2 058
2008	132 585	76 035	22 398	1 377	4 353	26 391	2 031
2009	132 588	75 642	22 548	1 356	4 365	26 739	1 938
2010	129 318	73 608	21 675	1 197	4 488	26 403	1 944
2011	125 685	71 964	20 148	1 227	4 875	25 737	1 731
2012	124 233	71 523	19 662	1 152	4 665	25 608	1 623
2013	120 711	70 341	17 577	1 137	4 656	25 542	1 458
2014	117 315	67 758	16 746	1 143	4 725	25 590	1 356
2015	114 564	65 556	16 044	1 113	4 929	25 665	1 260

Anmerkung Seite 23

## Noch: 1.1 Ausgewählte Daten der Berufsbildungsstatistik nach Ausbildungsbereichen

## 1.1.2 Ausländische Auszubildende

Jahr	Insgesamt	Davon im Ausbildungsbereich					
		Industrie, Handel u. a.	Handwerk	Landwirtschaft	öffentlicher Dienst	freie Berufe	sonstige
<b>Insgesamt</b>							
1993	38 072	17 103	15 564	76	554	4 687	88
1994	37 451	16 071	15 737	79	568	4 880	116
1995	35 547	15 303	15 119	94	488	4 370	173
1996	34 136	14 634	13 873	96	381	4 932	220
1997	32 249	14 467	12 206	76	320	4 941	239
1998	30 646	14 499	11 038	85	312	4 472	240
1999	29 376	14 582	10 200	93	288	4 094	119
2000	28 410	13 748	9 775	79	286	4 417	105
2001	26 599	12 875	9 194	97	281	4 033	119
2002	23 779	11 251	8 366	93	265	3 696	108
2003	21 145	9 992	7 457	86	284	3 243	83
2004	18 619	8 951	6 380	94	243	2 876	75
2005	16 959	8 217	5 763	94	221	2 577	87
2006	16 376	8 137	5 468	101	221	2 356	93
2007	17 184	8 940	5 703	102	123	2 235	84
2008	17 457	8 880	5 916	84	132	2 361	87
2009	18 195	8 946	6 369	87	153	2 544	96
2010	18 351	8 793	6 549	75	171	2 655	114
2011	18 213	8 850	6 234	90	180	2 742	114
2012	18 339	9 000	6 018	90	168	2 934	129
2013	18 129	8 892	5 898	84	144	2 985	120
2014	18 225	8 994	5 829	87	141	3 066	108
2015	18 666	9 138	6 027	99	165	3 135	102
<b>männlich</b>							
1993	24 577	12 027	12 118	51	265	108	8
1994	23 972	11 117	12 457	58	258	75	7
1995	22 971	10 518	12 100	74	201	73	5
1996	21 398	9 956	11 174	70	126	68	4
1997	19 691	9 731	9 710	61	111	73	5
1998	18 613	9 646	8 736	69	89	67	6
1999	17 639	9 506	7 879	76	100	76	2
2000	16 575	8 861	7 472	61	93	86	2
2001	15 478	8 214	6 978	74	117	89	6
2002	13 645	7 102	6 285	73	99	79	7
2003	12 081	6 283	5 557	61	103	70	7
2004	10 550	5 669	4 643	77	95	58	8
2005	9 627	5 234	4 163	73	93	57	7
2006	9 258	5 143	3 888	78	98	44	7
2007	9 912	5 679	4 044	84	45	54	9
2008	10 047	5 730	4 131	69	48	60	9
2009	10 365	5 760	4 395	72	54	69	15
2010	10 464	5 655	4 602	63	57	75	12
2011	10 425	5 790	4 413	78	57	75	12
2012	10 455	5 850	4 374	78	57	84	9
2013	10 464	5 874	4 368	75	57	72	15
2014	10 539	5 922	4 413	72	51	72	12
2015	10 899	6 024	4 656	78	51	81	9
<b>weiblich</b>							
1993	13 495	5 076	3 446	25	289	4 579	80
1994	13 479	4 954	3 280	21	310	4 805	109
1995	12 576	4 785	3 019	20	287	4 297	168
1996	12 738	4 678	2 699	26	255	4 864	216
1997	12 558	4 736	2 496	15	209	4 868	234
1998	12 033	4 853	2 302	16	223	4 405	234
1999	11 737	5 076	2 321	17	188	4 018	117
2000	11 835	4 887	2 303	18	193	4 331	103
2001	11 121	4 661	2 216	23	164	3 944	113
2002	10 134	4 149	2 081	20	166	3 617	101
2003	9 064	3 709	1 900	25	181	3 173	76
2004	8 069	3 282	1 737	17	148	2 818	67
2005	7 332	2 983	1 600	21	128	2 520	80
2006	7 118	2 994	1 580	23	123	2 312	86
2007	7 272	3 258	1 659	18	78	2 181	75
2008	7 410	3 153	1 782	15	84	2 298	75
2009	7 830	3 186	1 971	15	99	2 475	84
2010	7 887	3 138	1 947	9	111	2 580	102
2011	7 788	3 063	1 818	12	126	2 667	102
2012	7 884	3 150	1 644	12	108	2 853	120
2013	7 665	3 018	1 530	9	90	2 913	105
2014	7 686	3 075	1 416	15	90	2 994	96
2015	7 767	3 117	1 371	21	111	3 057	93

## Noch: 1.1 Ausgewählte Daten der Berufsbildungsstatistik nach Ausbildungsbereichen

## 1.1.3 Auszubildende nach Ausbildungsjahr

Jahr	Insgesamt	Davon im Ausbildungsbereich					
		Industrie, Handel u. a.	Handwerk	Landwirtschaft	öffentlicher Dienst	freie Berufe	sonstige

## Auszubildende im 1. Ausbildungsjahr

1993	98 755	45 131	34 660	1 672	3 336	13 435	521
1994	93 948	42 165	34 537	1 557	2 295	12 710	684
1995	95 512	43 806	34 408	1 541	2 280	12 760	717
1996	94 947	44 700	32 859	1 733	2 476	12 464	715
1997	100 937	49 232	33 838	1 874	2 447	12 876	670
1998	105 358	52 814	34 740	1 883	2 871	12 234	816
1999	110 777	57 384	35 415	1 909	3 067	12 194	808
2000	109 560	57 269	33 867	1 764	3 089	12 899	672
2001	110 440	58 603	33 089	1 848	3 013	13 180	707
2002	99 322	51 305	29 793	1 872	2 766	12 898	688
2003	100 519	54 196	29 211	1 840	2 753	11 835	684
2004	103 618	56 712	29 855	2 080	3 155	11 063	753
2005	99 427	54 964	28 292	2 028	2 881	10 557	705
2006	104 627	59 766	28 943	2 249	2 812	10 110	747
2007	115 869	68 154	32 103	2 532	2 337	9 918	825
2008	114 096	67 917	30 363	2 346	2 460	10 263	744
2009	102 900	59 859	27 738	2 319	2 613	9 633	738
2010	105 876	62 175	28 572	2 175	2 520	9 750	684
2011	107 541	65 361	27 471	2 136	2 499	9 492	585
2012	104 931	63 492	26 769	1 959	2 448	9 687	576
2013	101 955	61 344	25 845	1 983	2 649	9 627	510
2014	97 437	59 064	24 189	1 866	2 562	9 273	483
2015	98 361	58 986	24 381	1 971	2 730	9 843	447

## Auszubildende im 2. Ausbildungsjahr

1993	110 380	56 288	33 390	1 799	5 047	13 219	637
1994	102 668	49 112	33 728	1 847	4 426	12 897	658
1995	97 559	46 171	33 907	2 027	2 983	11 650	821
1996	98 946	47 461	33 787	2 090	2 822	12 024	762
1997	98 526	48 602	32 114	2 143	3 000	11 876	791
1998	104 971	52 908	34 492	2 432	2 485	11 893	761
1999	106 443	55 785	33 486	2 384	2 778	11 196	814
2000	111 166	59 130	34 190	2 217	2 962	11 860	807
2001	109 883	58 978	32 650	2 215	3 038	12 199	803
2002	106 639	57 772	30 775	2 046	2 926	12 321	799
2003	98 674	52 796	27 932	2 207	2 736	12 227	776
2004	99 547	54 877	27 748	2 297	2 649	11 192	784
2005	101 351	57 081	27 991	2 270	3 102	10 136	771
2006	100 005	56 672	27 847	2 250	2 846	9 721	669
2007	105 105	62 520	28 029	2 445	2 277	9 090	744
2008	115 098	68 949	31 629	2 769	2 271	8 703	774
2009	112 548	68 100	29 412	2 532	2 196	9 615	693
2010	103 233	61 125	27 474	2 490	2 439	9 021	684
2011	105 018	62 589	27 588	2 454	2 658	9 114	615
2012	107 577	65 886	27 570	2 370	2 382	8 808	561
2013	103 599	63 723	25 440	2 274	2 421	9 198	543
2014	100 662	61 809	24 285	2 343	2 538	9 207	483
2015	96 192	59 301	22 821	2 214	2 571	8 817	465

## Noch: 1.1 Ausgewählte Daten der Berufsbildungsstatistik nach Ausbildungsbereichen

## Noch: 1.1.3 Auszubildende nach Ausbildungsjahr

Jahr	Insgesamt	Davon im Ausbildungsbereich					
		Industrie, Handel u. a.	Handwerk	Landwirtschaft	öffentlicher Dienst	freie Berufe	sonstige

## Auszubildende im 3. Ausbildungsjahr

1993	108 927	57 698	32 399	1 762	4 959	11 380	729
1994	102 532	52 116	31 062	1 916	4 756	11 963	719
1995	95 999	45 580	30 845	1 834	4 051	13 055	634
1996	91 431	43 157	30 949	1 845	2 750	12 100	630
1997	93 273	44 124	31 703	1 934	2 726	12 103	683
1998	92 923	45 023	30 651	2 007	2 763	11 699	780
1999	98 047	49 033	32 284	2 154	2 354	11 438	784
2000	100 873	51 254	32 305	2 182	2 778	11 538	816
2001	103 088	53 659	31 767	2 192	2 982	11 638	850
2002	103 561	55 100	30 703	2 127	3 050	11 820	761
2003	99 967	53 181	28 966	1 970	2 953	12 177	720
2004	92 576	48 696	26 009	2 052	2 802	12 327	690
2005	92 596	50 118	25 511	2 330	2 765	11 092	780
2006	95 634	51 956	27 107	2 342	3 131	10 328	770
2007	93 699	52 233	27 792	2 358	2 283	8 397	636
2008	96 072	54 237	27 288	2 541	2 403	8 928	672
2009	106 197	60 852	30 468	2 871	2 301	9 045	660
2010	103 581	60 393	28 281	2 760	2 232	9 198	714
2011	94 887	54 081	26 187	2 703	2 541	8 712	666
2012	97 233	55 059	27 624	2 607	2 562	8 766	615
2013	96 912	58 065	25 086	2 427	2 304	8 502	531
2014	94 611	56 577	23 790	2 400	2 346	8 979	519
2015	92 361	55 209	22 677	2 463	2 556	8 988	468

## Auszubildende im 4. Ausbildungsjahr

1993	26 512	12 859	13 002	–	651	–	–
1994	25 752	11 910	13 298	–	544	–	–
1995	23 039	10 088	12 636	–	315	–	–
1996	20 820	8 193	12 355	–	272	–	–
1997	19 778	7 481	12 297	–	–	–	–
1998	20 446	8 279	12 167	–	–	–	–
1999	20 003	8 338	11 665	–	–	–	–
2000	20 621	8 632	11 989	–	–	–	–
2001	20 166	8 787	11 379	–	–	–	–
2002	20 377	9 060	11 317	–	–	–	–
2003	19 696	8 398	11 298	–	–	–	–
2004	18 910	8 688	10 222	–	–	–	–
2005	18 302	8 682	9 620	–	–	–	–
2006	18 104	8 676	9 428	–	–	–	–
2007	18 801	8 196	10 605	.	.	.	.
2008	16 443	7 653	8 790	.	.	.	.
2009	16 836	7 626	9 207	.	.	.	.
2010	19 194	8 742	10 452	.	.	.	.
2011	18 690	9 027	9 663	.	.	.	.
2012	16 260	7 389	8 871	.	.	.	.
2013	15 273	7 068	8 205	.	.	.	.
2014	17 166	8 244	8 922	.	.	.	.
2015	16 767	8 124	8 643	.	.	.	.

## Noch: 1.1 Ausgewählte Daten der Berufsbildungsstatistik nach Ausbildungsbereichen

## 1.1.4 Auszubildende mit neu abgeschlossenem Ausbildungsvertrag

Jahr	Insgesamt	Davon im Ausbildungsbereich					
		Industrie, Handel u. a.	Handwerk	Landwirtschaft	öffentlicher Dienst	freie Berufe	sonstige
<b>Insgesamt</b>							
1993	118 906	56 693	40 422	2 087	4 815	14 252	637
1994	112 560	52 182	40 316	2 369	3 515	13 408	770
1995	112 904	53 592	40 186	2 324	2 873	13 068	861
1996	111 170	53 900	38 108	2 490	3 054	12 729	889
1997	117 076	58 765	38 967	2 652	3 089	12 774	829
1998	121 619	62 761	39 887	2 686	2 951	12 378	956
1999	127 159	67 422	40 637	2 731	3 087	12 328	954
2000	126 634	67 423	39 769	2 463	3 107	13 078	794
2001	124 087	67 050	37 509	2 298	3 068	13 362	800
2002	113 945	61 036	34 171	2 133	2 796	13 046	763
2003	111 980	61 464	32 905	2 082	2 772	11 993	764
2004	115 585	64 694	33 241	2 424	3 170	11 206	850
2005	111 348	63 701	31 094	2 318	2 879	10 571	785
2006	118 036	68 574	33 202	2 505	2 810	10 161	784
2007	131 154	78 678	36 027	2 952	2 331	10 287	879
2008	127 446	76 092	35 013	2 640	2 475	10 440	783
2009	120 669	71 946	32 757	2 682	2 595	9 918	768
2010	124 224	74 499	33 975	2 544	2 523	9 984	702
2011	126 501	78 063	32 994	2 550	2 505	9 780	609
2012	124 008	76 482	32 019	2 388	2 475	10 026	618
2013	120 144	74 169	30 189	2 505	2 655	10 092	531
2014	115 419	71 352	28 887	2 370	2 544	9 759	510
2015	115 956	70 833	28 854	2 460	2 781	10 557	471
<b>männlich</b>							
1993	67 766	31 509	31 669	1 666	2 049	843	30
1994	66 111	29 883	32 182	1 893	1 371	750	32
1995	67 124	31 387	32 239	1 731	1 064	669	34
1996	65 374	31 478	30 156	1 918	1 140	646	36
1997	68 599	34 315	30 465	1 995	1 209	578	37
1998	71 337	36 405	31 022	2 060	1 213	609	28
1999	73 241	38 053	31 290	2 065	1 220	578	35
2000	72 612	38 616	30 304	1 841	1 172	642	37
2001	70 451	38 558	28 335	1 746	1 156	613	43
2002	64 912	35 579	26 053	1 578	1 024	637	41
2003	65 065	36 578	25 213	1 584	1 043	586	61
2004	68 190	39 197	25 179	1 875	1 279	619	41
2005	65 353	38 313	23 522	1 886	1 107	468	57
2006	70 349	41 378	25 170	2 045	1 154	543	59
2007	77 931	46 971	27 021	2 394	891	594	60
2008	75 222	45 558	25 905	2 145	981	567	66
2009	70 338	42 360	24 228	2 178	942	573	57
2010	73 584	44 325	25 563	2 148	924	579	45
2011	76 590	47 496	25 380	2 091	951	612	57
2012	74 781	46 638	24 567	1 938	927	660	51
2013	72 420	45 228	23 370	2 055	984	738	42
2014	69 804	44 040	22 116	1 926	978	690	54
2015	70 275	44 079	22 302	2 022	1 041	786	45
<b>weiblich</b>							
1993	51 140	25 184	8 753	421	2 766	13 409	607
1994	46 449	22 299	8 134	476	2 144	12 658	738
1995	45 780	22 205	7 947	593	1 809	12 399	827
1996	45 796	22 422	7 952	572	1 914	12 083	853
1997	48 477	24 450	8 502	657	1 880	12 196	792
1998	50 282	26 356	8 865	626	1 738	11 769	928
1999	53 918	29 369	9 347	666	1 867	11 750	919
2000	54 022	28 807	9 465	622	1 935	12 436	757
2001	53 636	28 492	9 174	552	1 912	12 749	757
2002	49 033	25 457	8 118	555	1 772	12 409	722
2003	46 915	24 886	7 692	498	1 729	11 407	703
2004	47 395	25 497	8 062	549	1 891	10 587	809
2005	45 995	25 388	7 572	432	1 772	10 103	728
2006	47 687	27 196	8 032	460	1 656	9 618	725
2007	53 223	31 707	9 006	555	1 440	9 693	819
2008	52 224	30 534	9 111	495	1 494	9 873	720
2009	50 331	29 589	8 529	504	1 653	9 345	711
2010	50 640	30 174	8 412	393	1 599	9 405	657
2011	49 911	30 564	7 614	459	1 554	9 171	549
2012	49 227	29 844	7 452	450	1 551	9 366	567
2013	47 724	28 944	6 819	450	1 668	9 354	489
2014	45 615	27 315	6 771	444	1 563	9 069	456
2015	45 681	26 757	6 549	438	1 740	9 771	426

Anmerkung Seite 23

## Noch: 1.1 Ausgewählte Daten der Berufsbildungsstatistik nach Ausbildungsbereichen

## 1.1.5 Ausländische Auszubildende mit neu abgeschlossenem Ausbildungsvertrag

Jahr	Insgesamt	Davon im Ausbildungsbereich					
		Industrie, Handel u. a.	Handwerk	Landwirtschaft	öffentlicher Dienst	freie Berufe	sonstige
<b>Insgesamt</b>							
2007	7 281	3 978	2 280	36	45	918	24
2008	7 170	3 693	2 445	27	57	906	42
2009	7 041	3 534	2 460	33	63	909	42
2010	7 425	3 771	2 538	27	60	987	45
2011	7 392	3 975	2 280	36	57	996	48
2012	7 494	3 975	2 253	39	51	1 125	51
2013	7 413	3 858	2 358	27	45	1 083	42
2014	7 461	3 975	2 316	33	51	1 050	33
2015	8 124	4 128	2 634	42	63	1 212	42
<b>männlich</b>							
2007	4 131	2 460	1 599	30	15	21	6
2008	4 098	2 406	1 617	21	24	27	3
2009	3 879	2 169	1 626	30	21	27	6
2010	4 191	2 343	1 770	24	18	33	6
2011	4 254	2 565	1 605	30	18	33	3
2012	4 182	2 487	1 608	33	21	30	3
2013	4 281	2 487	1 719	27	12	24	9
2014	4 320	2 535	1 710	24	18	30	3
2015	4 716	2 661	1 968	33	15	36	3
<b>weiblich</b>							
2007	3 150	1 518	681	6	30	897	18
2008	3 072	1 287	831	6	33	879	39
2009	3 165	1 365	834	3	42	882	36
2010	3 234	1 428	768	3	42	954	39
2011	3 138	1 410	675	6	39	963	45
2012	3 312	1 488	645	6	30	1 095	51
2013	3 132	1 368	639	.	33	1 059	33
2014	3 141	1 440	606	9	33	1 020	30
2015	3 408	1 470	666	9	48	1 176	39

## Noch: 1.1 Ausgewählte Daten der Berufsbildungsstatistik nach Ausbildungsbereichen

## 1.1.6 Auszubildende mit vorzeitig gelösten Ausbildungsverhältnissen

Jahr	Insgesamt	Davon im Ausbildungsbereich					
		Industrie, Handel u. a.	Handwerk	Landwirtschaft	öffentlicher Dienst	freie Berufe	sonstige
<b>Insgesamt</b>							
1993	35 045	13 808	15 725	657	413	4 252	190
1994	33 391	12 135	15 791	664	383	4 217	201
1995	31 667	11 226	14 667	688	358	4 345	383
1996	28 885	10 327	13 558	671	263	3 824	242
1997	28 609	10 432	13 016	719	341	3 863	238
1998	29 768	11 692	12 862	703	279	4 004	228
1999	32 794	13 287	14 085	782	337	3 996	307
2000	35 190	14 667	14 809	712	352	4 335	315
2001	34 697	14 614	14 384	693	367	4 423	216
2002	33 095	14 305	13 344	598	280	4 359	209
2003	28 498	12 497	11 129	538	218	3 898	218
2004	26 504	11 274	10 554	550	229	3 662	235
2005	25 086	11 874	9 338	527	224	2 939	184
2006	24 535	12 200	8 603	512	212	2 803	205
2007	/	/	/	/	/	/	/
2008	29 349	15 303	10 605	582	183	2 415	258
2009	29 853	15 489	10 863	621	171	2 499	210
2010	29 625	15 420	10 794	588	201	2 427	198
2011	31 755	16 449	11 709	609	192	2 589	210
2012	30 894	16 590	10 503	612	213	2 796	180
2013	33 243	16 713	13 005	666	171	2 532	159
2014	30 567	16 053	11 352	651	174	2 184	153
2015	30 756	15 735	11 499	651	183	2 544	141
<b>männlich</b>							
1993	20 008	7 743	11 401	440	218	202	4
1994	19 644	6 918	11 849	463	197	207	10
1995	18 624	6 479	11 272	484	172	200	17
1996	17 074	5 979	10 297	496	141	148	13
1997	16 656	5 953	9 893	512	137	146	15
1998	17 080	6 656	9 617	525	134	138	10
1999	18 721	7 340	10 533	554	161	117	16
2000	19 702	7 884	10 978	535	161	129	15
2001	19 630	8 152	10 650	475	171	173	9
2002	18 684	8 076	9 868	421	130	176	13
2003	15 999	7 036	8 253	392	101	203	14
2004	15 113	6 489	7 898	405	103	190	28
2005	14 372	6 858	6 832	413	113	140	16
2006	13 884	6 955	6 249	395	119	144	22
2007	/	/	/	/	/	/	/
2008	16 938	8 718	7 497	459	96	150	18
2009	17 109	8 748	7 635	483	78	147	21
2010	17 295	8 829	7 719	465	99	159	27
2011	18 699	9 591	8 337	492	99	165	21
2012	18 051	9 606	7 629	489	105	201	21
2013	20 304	9 918	9 603	507	84	177	15
2014	18 519	9 459	8 244	534	90	180	15
2015	18 663	9 447	8 358	516	99	228	18
<b>weiblich</b>							
1993	15 037	6 065	4 324	217	195	4 050	186
1994	13 747	5 217	3 942	201	186	4 010	191
1995	13 043	4 747	3 395	204	186	4 145	366
1996	11 811	4 348	3 261	175	122	3 676	229
1997	11 953	4 479	3 123	207	204	3 717	223
1998	12 688	5 036	3 245	178	145	3 866	218
1999	14 073	5 947	3 552	228	176	3 879	291
2000	15 488	6 783	3 831	177	191	4 206	300
2001	15 067	6 462	3 734	218	196	4 250	207
2002	14 411	6 229	3 476	177	150	4 183	196
2003	12 499	5 461	2 876	146	117	3 695	204
2004	11 391	4 785	2 656	145	126	3 472	207
2005	10 714	5 016	2 506	114	111	2 799	168
2006	10 651	5 245	2 354	117	93	2 659	183
2007	/	/	/	/	/	/	/
2008	12 408	6 585	3 108	123	87	2 265	243
2009	12 744	6 741	3 231	138	93	2 352	192
2010	12 330	6 591	3 075	123	102	2 268	171
2011	13 056	6 858	3 375	117	93	2 424	189
2012	12 843	6 984	2 874	123	108	2 592	159
2013	12 942	6 795	3 402	159	87	2 355	144
2014	12 048	6 594	3 105	117	84	2 007	141
2015	12 090	6 288	3 144	132	87	2 319	123

Hinweise: Durch einen Erhebungsfehler bei der Handwerkskammer Bielefeld sind die vorzeitigen Lösungen für die Jahre 2012 und 2013 nachweislich falsch. Für das Berichtsjahr 2007 wurde die Form der Datenmeldung inhaltlich und technisch geändert. Aufgrund der damit verbundenen Umstellung sind die Daten des Jahres 2007 nur unter Vorbehalt veröffentlicht. Aus Gründen der Geheimhaltung sind die Daten nur gerundet dargestellt.



## Noch: 1.1 Ausgewählte Daten der Berufsbildungsstatistik nach Ausbildungsbereichen

## 1.1.7 Teilnehmer/-innen an Abschlussprüfungen

Jahr	Insgesamt	Davon im Ausbildungsbereich					
		Industrie, Handel u. a.	Handwerk	Landwirtschaft	öffentlicher Dienst	freie Berufe	sonstige
<b>Insgesamt</b>							
1993	132 890	73 368	36 677	2 462	5 734	13 493	1 156
1994	129 788	71 804	35 451	2 044	5 920	13 392	1 177
1995	122 477	66 329	34 313	2 062	5 862	12 919	992
1996	113 450	56 707	35 287	2 010	5 094	13 313	1 039
1997	108 752	53 274	35 629	2 109	3 659	13 096	985
1998	106 666	52 571	34 976	2 254	2 829	12 935	1 101
1999	108 550	54 185	35 907	2 306	2 847	12 117	1 188
2000	108 236	55 899	34 607	2 469	2 590	11 480	1 191
2001	112 936	60 503	35 034	2 183	3 077	10 918	1 221
2002	118 158	65 215	35 190	2 216	3 253	11 069	1 215
2003	115 265	64 475	33 497	1 986	3 282	11 175	850
2004	113 295	63 324	32 002	2 039	3 173	11 537	1 220
2005	108 883	61 470	29 401	2 268	3 015	11 670	1 059
2006	108 947	63 229	28 927	2 279	2 842	10 487	1 183
2007	/	/	/	/	/	/	/
2008	99 792	60 861	24 474	2 355	2 358	9 048	696
2009	106 173	65 994	25 800	2 529	2 172	8 904	777
2010	114 312	71 886	27 186	2 970	2 217	9 321	732
2011	115 431	72 120	28 356	2 763	2 328	9 132	735
2012	108 915	68 748	25 800	2 325	2 385	9 021	636
2013	108 396	68 505	25 716	2 295	2 550	8 736	594
2014	108 141	68 958	25 164	2 505	2 271	8 676	567
2015	107 091	68 592	24 285	2 406	2 499	8 793	516
<b>männlich</b>							
1993	73 876	41 071	27 441	1 639	2 926	791	8
1994	74 126	41 697	27 394	1 393	2 819	804	19
1995	71 093	38 891	27 152	1 432	2 770	825	23
1996	65 817	32 789	28 303	1 443	2 376	878	28
1997	64 433	30 908	29 316	1 529	1 701	951	28
1998	63 257	30 730	28 814	1 675	1 175	828	35
1999	65 065	31 791	29 596	1 708	1 168	771	31
2000	63 775	32 483	27 558	1 851	1 265	591	27
2001	66 074	34 519	27 880	1 681	1 351	618	25
2002	69 025	37 511	27 833	1 618	1 416	613	34
2003	66 974	37 091	26 347	1 488	1 390	630	28
2004	65 081	36 668	24 895	1 542	1 300	638	38
2005	63 116	36 529	23 000	1 721	1 144	681	41
2006	64 353	38 274	22 621	1 745	1 134	525	54
2007	/	/	/	/	/	/	/
2008	59 049	36 957	18 825	1 914	879	426	45
2009	62 880	39 549	19 899	2 064	870	441	57
2010	66 885	42 447	20 583	2 460	864	483	48
2011	68 436	42 969	21 765	2 295	873	480	54
2012	64 344	41 391	19 674	1 902	840	498	36
2013	64 167	41 091	19 692	1 896	942	513	33
2014	65 016	41 817	19 719	2 067	825	540	45
2015	64 728	42 069	19 146	1 974	945	558	39
<b>weiblich</b>							
1993	59 014	32 297	9 236	823	2 808	12 702	1 148
1994	55 662	30 107	8 057	651	3 101	12 588	1 158
1995	51 384	27 438	7 161	630	3 092	12 094	969
1996	47 633	23 918	6 984	567	2 718	12 435	1 011
1997	44 319	22 366	6 313	580	1 958	12 145	957
1998	43 409	21 841	6 162	579	1 654	12 107	1 066
1999	43 485	22 394	6 311	598	1 679	11 346	1 157
2000	44 461	23 416	7 049	618	1 325	10 889	1 164
2001	46 862	25 984	7 154	502	1 726	10 300	1 196
2002	49 133	27 704	7 357	598	1 837	10 456	1 181
2003	48 291	27 384	7 150	498	1 892	10 545	822
2004	48 214	26 656	7 107	497	1 873	10 899	1 182
2005	45 767	24 941	6 401	547	1 871	10 989	1 018
2006	44 594	24 955	6 306	534	1 708	9 962	1 129
2007	/	/	/	/	/	/	/
2008	40 743	23 904	5 649	441	1 476	8 622	651
2009	43 293	26 445	5 901	465	1 302	8 463	720
2010	47 427	29 439	6 603	510	1 353	8 838	684
2011	46 995	29 151	6 591	468	1 455	8 652	681
2012	44 571	27 357	6 126	423	1 545	8 520	600
2013	44 229	27 414	6 027	399	1 608	8 223	558
2014	43 125	27 141	5 442	438	1 446	8 136	525
2015	42 360	26 523	5 139	432	1 554	8 235	477

## Noch: 1.1 Ausgewählte Daten der Berufsbildungsstatistik nach Ausbildungsbereichen

## 1.1.8 Teilnehmer/-innen mit bestandener Abschlussprüfung

Jahr	Insgesamt	Davon im Ausbildungsbereich					
		Industrie, Handel u. a.	Handwerk	Landwirtschaft	öffentlicher Dienst	freie Berufe	sonstige
<b>Insgesamt</b>							
1993	114 032	64 763	29 426	2 094	5 349	11 495	905
1994	109 262	62 794	27 414	1 754	5 324	11 033	943
1995	102 415	57 887	26 398	1 692	5 242	10 423	773
1996	94 460	49 448	27 004	1 669	4 560	10 940	839
1997	90 408	46 502	27 283	1 751	3 296	10 822	754
1998	88 895	46 314	26 801	1 787	2 170	11 000	823
1999	90 721	47 653	27 371	1 885	2 691	10 210	911
2000	91 935	50 274	26 741	1 991	2 253	9 813	863
2001	96 259	53 584	27 497	1 794	2 763	9 709	912
2002	100 003	57 627	27 175	1 793	2 832	9 766	810
2003	97 992	56 909	25 783	1 605	2 904	10 164	627
2004	96 607	55 898	25 201	1 617	2 844	10 207	840
2005	92 510	54 102	22 599	1 858	2 755	10 432	764
2006	91 909	56 073	21 499	1 816	2 508	9 220	793
2007	/	/	/	/	/	/	/
2008	90 666	56 652	20 667	1 995	2 235	8 517	600
2009	96 135	61 215	21 615	2 109	2 076	8 475	642
2010	101 649	65 601	22 308	2 358	2 118	8 691	570
2011	102 876	65 679	23 532	2 211	2 217	8 643	597
2012	97 497	62 628	21 678	1 899	2 301	8 469	522
2013	96 444	61 896	21 384	1 962	2 415	8 289	498
2014	96 510	62 991	20 784	2 061	2 193	8 043	435
2015	95 997	62 637	20 307	2 028	2 358	8 232	432
<b>männlich</b>							
1993	63 449	36 835	21 811	1 372	2 703	723	5
1994	62 444	37 021	21 013	1 180	2 496	719	15
1995	59 372	34 245	20 782	1 151	2 452	727	15
1996	54 355	28 960	21 351	1 198	2 077	749	20
1997	52 879	27 217	22 129	1 247	1 444	820	22
1998	51 769	27 208	21 629	1 316	860	731	25
1999	53 347	28 064	22 170	1 394	1 081	612	26
2000	53 177	29 309	20 772	1 465	1 086	523	22
2001	55 095	30 610	21 402	1 353	1 159	550	21
2002	57 282	33 157	21 166	1 265	1 167	509	18
2003	55 506	32 742	19 849	1 175	1 175	551	14
2004	54 304	32 212	19 239	1 207	1 097	522	27
2005	52 188	31 973	17 226	1 381	989	593	26
2006	53 000	33 739	16 467	1 377	923	455	39
2007	/	/	/	/	/	/	/
2008	52 905	34 284	15 753	1 617	816	393	39
2009	55 881	36 420	16 512	1 692	807	405	45
2010	58 302	38 505	16 584	1 926	810	444	33
2011	59 997	38 910	17 964	1 830	810	438	42
2012	56 796	37 560	16 416	1 536	786	465	30
2013	56 157	36 969	16 191	1 614	879	477	27
2014	57 162	38 067	16 077	1 698	786	504	33
2015	57 072	38 259	15 753	1 653	849	525	33
<b>weiblich</b>							
1993	50 583	27 928	7 615	722	2 646	10 772	900
1994	46 818	25 773	6 401	574	2 828	10 314	928
1995	43 043	23 642	5 616	541	2 790	9 696	758
1996	40 105	20 488	5 653	471	2 483	10 191	819
1997	37 529	19 285	5 154	504	1 852	10 002	732
1998	37 126	19 106	5 172	471	1 310	10 269	798
1999	37 374	19 589	5 201	491	1 610	9 598	885
2000	38 758	20 965	5 969	526	1 167	9 290	841
2001	41 164	22 974	6 095	441	1 604	9 159	891
2002	42 721	24 470	6 009	528	1 665	9 257	792
2003	42 486	24 167	5 934	430	1 729	9 613	613
2004	42 303	23 686	5 962	410	1 747	9 685	813
2005	40 322	22 129	5 373	477	1 766	9 839	738
2006	38 909	22 334	5 032	439	1 585	8 765	754
2007	/	/	/	/	/	/	/
2008	37 764	22 368	4 914	378	1 419	8 124	561
2009	40 254	24 795	5 103	417	1 269	8 070	600
2010	43 347	27 096	5 724	432	1 308	8 247	540
2011	42 882	26 766	5 565	381	1 404	8 208	555
2012	40 701	25 068	5 262	363	1 515	8 004	492
2013	40 287	24 927	5 190	348	1 536	7 815	471
2014	39 348	24 927	4 707	363	1 407	7 542	402
2015	38 925	24 381	4 554	375	1 509	7 707	399

Anmerkung Seite 23

## **2. Auszubildende**

### Auszubildende am 31.12.2015 nach Berufsbereich und Geschlecht

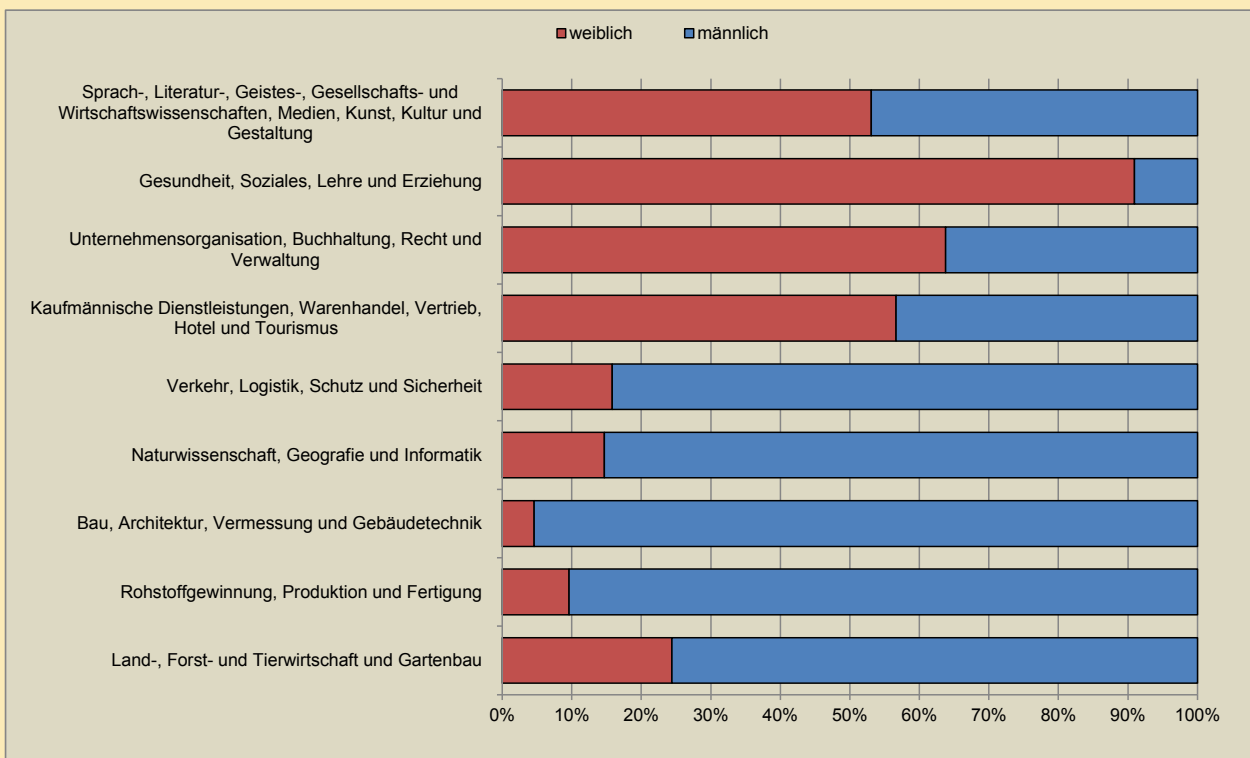

Grafik: IT.NRW

## 2.1 Auszubildende am 31.12.2015 nach Ausbildungsberufen, Berufsgruppen, und -bereichen

Kenn- ziffer	Berufsbereich Berufsgruppe Ausbildungsberuf und Fachrichtung	Aus- bil- dungs- be- reich	Dauer (Mo- nate)	Auszubildende am 31.12.2015						darunter ausländi- sche Aus- zubildende	
				ins- gesamt	männlich	weiblich	davon im ... Ausbildungsjahr				
							1.	2.	3.		4.
<b>1</b>	<b>Land-, Forst- und Tierwirtschaft und Gartenbau</b>			<b>7 392</b>	<b>5 586</b>	<b>1 806</b>	<b>2 214</b>	<b>2 463</b>	<b>2 715</b>	.	<b>111</b>
111	Landwirtschaft zusammen			1 713	1 530	180	405	621	684	.	6
11102	Fachkraft Agrarservice	Lw	36	108	108	.	42	33	33	.	.
11102	Landwirt/-in	Lw	36	1 560	1 389	171	348	573	639	.	6
11102	Landwirtschaftsfachwerker/-in	Lw	36	36	33	3	12	9	12	.	.
11132	Pflanzentechnologe/-technologin	Lw	36	9	3	6	3	3	.	.	.
112	Tierwirtschaft zusammen			18	9	9	3	9	3	.	.
11212	Tierwirt/-in, FR Rinderhaltung	Lw	36	3	.	3	.	.	.	.	.
11212	Tierwirt/-in, FR Schweinehaltung	Lw	36	3	.	.	.	.	.	.	.
11212	Tierwirt/-in, FR Schäferei	Lw	36	3	3	3	.	3	.	.	.
11222	Tierwirt/-in, FR Geflügelhaltung	Lw	36	3	.	.	.	.	.	.	.
11232	Tierwirt/-in, FR Imkerei	Lw	36	6	6	3	3	3	3	.	.
113	Pferdewirtschaft zusammen			378	60	315	90	135	153	.	15
11302	Pferdewirt/-in, FR Pferdehaltung und service	Lw	36	108	12	93	36	42	30	.	3
11312	Pferdewirt/-in, FR Pferdezucht	Lw	36	27	3	24	6	6	15	.	.
11322	Pferdewirt/-in, FR Klassische Reitausbildung	Lw	36	210	36	177	42	75	93	.	12
11322	Pferdewirt/-in, FR Pferderennen	Lw	36	21	6	15	6	9	9	.	3
11322	Pferdewirt/-in, FR Spezialreitweisen	Lw	36	9	3	9	.	3	6	.	.
114	Fischwirtschaft zusammen			18	18	.	3	6	9	.	.
11402	Fischwirt/-in	Lw	36	18	18	.	3	6	9	.	.
115	Tierpflege zusammen			297	84	213	93	105	99	.	3
11502	Tierpfleger/-in, (ohne Angabe der Fachrichtung)	IH	36	6	.	6	3	3	.	.	.
11522	Tierpfleger/-in, FR Zoo	IH	36	90	39	51	30	30	30	.	.
11522	Tierpfleger/-in, FR Tierheim und Tierpension	IH	36	126	21	105	39	42	45	.	.
11582	Tierpfleger/-in, FR Forschung und Klinik	IH	36	72	21	51	21	27	21	.	3
117	Forst- und Jagdwirtschaft, Landschaftspflege zusammen			261	243	18	78	87	96	.	3
11712	Forstwirt/-in	Lw	36	240	225	18	72	78	93	.	3
11712	Werker/-in in der Forstwirtschaft, Wald- und Landschaftspflege	Lw	36	12	12	.	6	3	.	.	.
11732	Revierjäger/-in	Lw	36	9	9	.	.	6	3	.	.
121	Gartenbau zusammen			4 173	3 621	552	1 356	1 326	1 488	.	72
12102	Werker/-in im Gartenbau	Lw	36	717	642	75	237	225	258	.	12
12112	Gärtner/-in, FR Gemüsebau	Lw	36	57	42	15	9	24	21	.	.
12112	Gärtner/-in, FR Obstbau	Lw	36	30	24	6	9	12	9	.	.
12122	Gärtner/-in, FR Baumschule	Lw	36	222	174	48	66	75	84	.	6
12122	Gärtner/-in, FR Staudengärtnerei	Lw	36	39	24	18	9	15	15	.	.
12122	Gärtner/-in, FR Zierpflanzenbau	Lw	36	348	198	150	102	108	138	.	3
12132	Gärtner/-in, FR Friedhofsgärtnerei	Lw	36	198	153	42	69	60	69	.	3
12142	Gärtner/-in, FR Garten- und Landschaftsbau	Lw	36	2 556	2 361	195	855	807	894	.	45
122	Floristik zusammen			540	21	516	186	171	183	.	12
12202	Florist/-in	IH	36	540	21	516	186	171	183	.	12
<b>2</b>	<b>Rohstoffgewinnung, Produktion und Fertigung</b>			<b>91 065</b>	<b>82 311</b>	<b>8 757</b>	<b>26 781</b>	<b>25 800</b>	<b>24 765</b>	<b>13 719</b>	<b>5 085</b>
211	Berg-, Tagebau und Sprengtechnik zusammen			18	18	.	6	6	6	.	.
21112	Bergbautechnologe/-technologin, FR Tiefbautechnik	IH	36	18	18	.	6	6	6	.	.
212	Naturstein- und Mineralaufbereitung und -verarbeitung und Baustoffherstellung zusammen			261	243	18	90	81	90	.	9
21212	Aufbereitungsmechaniker/-in, FR Naturstein	IH	36	6	6	.	3	3	.	.	.
21212	Aufbereitungsmechaniker/-in, FR Sand und Kies	IH	36	12	12	.	3	3	3	.	.
21212	Aufbereitungsmechaniker/-in, FR Steinkohle	IH	36	3	3	.	.	.	.	.	.
21212	Naturwerksteinmechaniker/-in, FR Maschinenbearbeitungstechnik	IH	36	15	15	.	3	3	6	.	.
21212	Naturwerksteinmechaniker/-in, FR Schleiftechnik	IH	36	9	9	.	3	.	3	.	.
21212	Naturwerksteinmechaniker/-in, (ohne Angabe der Fachrichtung)	IH	36	3	3	.	3	.	.	.	.
21212	Naturwerksteinmechaniker/-in, FR Maschinenbearbeitungstechnik	Hw	36	3	3	.	.	3	.	.	.

## Noch: 2.1 Auszubildende am 31.12.2015 nach Ausbildungsberufen, Berufsgruppen, und -bereichen

Kenn- ziffer	Berufsbereich Berufsgruppe Ausbildungsberuf und Fachrichtung	Aus- bil- dungs- be- reich	Dauer (Mo- nate)	Auszubildende am 31.12.2015							
				ins- gesamt	männlich	weiblich	davon im ... Ausbildungsjahr				darunter ausländi- sche Aus- zubildende
							1.	2.	3.	4.	
21212	Naturwerksteinmechaniker/-in, FR Schleiftechnik	Hw	36	6	6	.	.	3	3	.	.
21222	Betonfertigteilbauer/-in	IH	36	21	21	.	6	9	6	.	.
21222	Verfahrensmechaniker/-in in der Steine- und Erdenindustrie, FR Baustoffe	IH	36	6	6	.	3	3	.	.	.
21222	Verfahrensmechaniker/-in in der Steine- und Erdenindustrie, FR Transportbeton	IH	36	18	18	.	6	3	6	.	.
21222	Verfahrensmechaniker/-in in der Steine- und Erdenindustrie, FR Kalksandsteine oder Porenbeton	IH	36	3	3	.	.	3	.	.	.
21222	Verfahrensmechaniker/-in in der Steine- und Erdenindustrie, FR vorgefertigte Betonerzeugnisse	IH	36	6	6	.	3	3	3	.	.
21232	Naturwerksteinmechaniker/-in, FR Stein- metztechnik	IH	36	9	6	3	3	3	.	.	.
21232	Steinmetz/-in und Steinbildhauer/-in, FR Steinmetzarbeiten	Hw	36	147	132	15	51	42	51	.	9
21232	Naturwerksteinmechaniker/-in, FR Stein- metztechnik	Hw	36	.	.	.	.	.	.	.	.
213	Industrielle Glasherstellung und -verarbei- tung zusammen			138	129	9	48	48	42	.	9
21312	Verfahrensmechaniker/-in Glastechnik	IH	36	78	75	.	27	30	21	.	3
21322	Glasapparatebauer/-in	Hw	36	3	3	.	.	.	.	.	.
21332	Thermometermacher/-in, FR Thermome- terblasen	IH	36	.	.	.	.	.	.	.	.
21342	Flachglasmechaniker/-in	IH	36	42	42	.	18	12	12	.	3
21342	Glasveredler/-in, FR Kanten- und Flächen- veredelung	IH	36	.	.	.	.	.	.	.	.
21342	Glasveredler/-in, FR Glasmalerei und Kunstverglasung	Hw	36	15	6	9	3	3	9	.	.
21362	Verfahrensmechaniker/-in für Brillenoptik	IH	36	3	3	.	.	3	.	.	.
214	Industrielle Keramikerherstellung und -verar- beitung zusammen			21	21	.	12	6	3	.	3
21412	Industriekeramiker/-in Anlagentechnik	IH	36	15	12	.	6	6	3	.	.
21412	Industriekeramiker/-in Verfahrenstechnik	IH	36	6	6	.	6	.	.	.	.
221	Kunststoff- und Kautschukherstellung und -verarbeitung zusammen			1 464	1 398	66	516	486	459	.	102
22102	Verfahrensmechaniker/-in für Kunststoff- und Kautschuktechnik, FR Formteile	IH	36	816	783	33	291	264	261	.	57
22102	Verfahrensmechaniker/-in für Kunststoff- und Kautschuktechnik, FR Halbzeuge	IH	36	273	261	12	93	93	87	.	18
22102	Verfahrensmechaniker/-in für Kunststoff- und Kautschuktechnik, FR Mehrschicht- kautschukteile	IH	36	15	15	.	6	3	6	.	.
22102	Verfahrensmechaniker/-in für Kunststoff- und Kautschuktechnik, FR Compound- und Masterbatchherstellung	IH	36	21	21	.	6	6	9	.	3
22102	Verfahrensmechaniker/-in für Kunststoff- und Kautschuktechnik, FR Bauteile	IH	36	186	174	12	69	57	60	.	6
22102	Verfahrensmechaniker/-in für Kunststoff- und Kautschuktechnik, FR Faserver- bundtechnologie	IH	36	9	6	3	3	3	.	.	.
22102	Verfahrensmechaniker/-in für Kunststoff- und Kautschuktechnik, FR Kunststoff- fenster	IH	36	45	42	3	12	18	15	.	3
22102	Verfahrensmechaniker/-in für Kunststoff- und Kautschuktechnik, (ohne Angabe der Fachrichtung)	IH	36	36	33	.	18	12	3	.	3
22102	Verfahrensmechaniker/-in für Kunststoff- und Kautschuktechnik (nach alter VO)	Hw	36	3	3	.	.	.	3	.	.
22102	Verfahrensmechaniker/-in für Kunststoff- und Kautschuktechnik, FR Formteile	Hw	36	.	.	.	.	.	.	.	.
22102	Verfahrensmechaniker/-in für Kunststoff- und Kautschuktechnik, FR Bauteile	Hw	36	6	6	3	3	3	.	.	.
22112	Mechaniker/-in für Reifen- und Vulkanisa- tionstechnik, FR Reifen- und Fahrwerk- technik	Hw	36	48	48	.	15	18	15	.	9
22112	Mechaniker/-in für Reifen- und Vulkanisa- tionstechnik, FR Vulkanisationstechnik	Hw	36	3	3	.	.	3	.	.	.
222	Farb- und Lacktechnik zusammen			1 365	1 176	189	447	459	429	30	165
22212	Fahrzeuglackierer/-in	IH	36	42	33	9	18	15	6	.	6
22212	Fahrzeuglackierer/-in	Hw	36	1 128	1 035	93	378	393	360	.	156
22222	Lacklaborant/-in	IH	42	195	108	87	51	51	63	30	3
223	Holzbe- und -verarbeitung zusammen			5 634	5 166	468	1 899	1 803	1 932	.	144

## Noch: 2.1 Auszubildende am 31.12.2015 nach Ausbildungsberufen, Berufsgruppen, und -bereichen

Kenn- ziffer	Berufsbereich Berufsgruppe Ausbildungsberuf und Fachrichtung	Aus- bil- dungs- be- reich	Dauer (Mo- nate)	Auszubildende am 31.12.2015							
				ins- gesamt	männlich	weiblich	davon im ... Ausbildungsjahr				darunter ausländi- sche Aus- zubildende
							1.	2.	3.	4.	
22302	Holzbearbeiter/-in	IH	36	6	6	.	.	.	6	.	.
22302	Holzbearbeitungsmechaniker/-in	IH	36	72	69	3	24	24	24	.	3
22302	Fachpraktiker/-in für Holzverarbeitung	IH	36	18	18	.	12	3	.	.	.
22302	Holzbearbeiter/-in	Hw	36	126	120	6	36	36	54	.	6
22302	Holzbearbeitungsmechaniker/-in	Hw	36	3	3	.	.	3	.	.	.
22302	Holzverarbeiter/-in	Hw	36	.	.	.	.	.	.	.	.
22302	Fachpraktiker/-in für Holzverarbeitung	Hw	36	129	117	12	42	51	36	.	3
22332	Holzmechaniker/-in, (ohne Angabe der Fachrichtung)	IH	36	6	6	.	.	3	.	.	.
22342	Fachkraft für Möbel-, Küchen- und Umzugs-service	IH	36	309	306	.	114	99	96	.	21
22342	Holzmechaniker/-in, FR Möbelbau und Innenausbau (nach alter VO)	IH	36	228	213	15	3	111	111	.	3
22342	Holzmechaniker/-in, FR Bauelemente, Holzpackmittel und Rahmen (nach alter VO)	IH	36	36	36	3	3	21	15	.	.
22342	Holzmechaniker/-in, FR Herstellen von Möbeln und Innenaussteilen	IH	36	126	120	6	123	.	.	.	6
22342	Holzmechaniker/-in, FR Herstellen von Bauelementen, Holzpackmitteln und Rahmen	IH	36	21	18	.	18	.	.	.	.
22342	Fachkraft für Möbel-, Küchen- und Umzugs-service	Hw	36	3	3	.	3	.	.	.	.
22342	Tischler/-in	Hw	36	4 551	4 134	420	1 515	1 449	1 587	.	102
231	Papier- und Verpackungstechnik zusammen			387	372	15	129	126	132	.	30
23112	Papiertechnologe/-technologin	IH	36	117	117	.	45	33	39	.	6
23122	Packmitteltechnologe/-technologin	IH	36	255	240	12	84	84	84	.	18
23122	Verpackungsmittelmechaniker/-in	IH	36	15	15	.	.	9	6	.	3
232	Technische Mediengestaltung zusammen			2 067	816	1 248	672	660	735	.	45
23212	Mediengestalter/-in Digital und Print, FR Konzeption und Visualisierung	IH	36	171	72	102	54	60	60	.	3
23212	Mediengestalter/-in Digital und Print, FR Gestaltung und Technik	IH	36	1 866	735	1 131	603	591	672	.	42
23212	Mediengestalter/-in Digital und Print, (ohne Angabe der Fachrichtung)	IH	36	12	3	6	12	.	.	.	.
23212	Mediengestalter/-in Digital und Print, FR Konzeption und Visualisierung	Hw	36	.	.	.	.	.	.	.	.
23212	Mediengestalter/-in Digital und Print, FR Gestaltung und Technik	Hw	36	15	6	9	6	6	3	.	.
23282	Mediengestalter/-in Flexografie	Hw	36	.	.	.	.	.	.	.	.
233	Fototechnik und Fotografie			357	99	258	114	126	117	.	12
23322	Fotograf/-in	Hw	36	357	99	258	114	126	117	.	12
234	Drucktechnik und -weiterverarbeitung, Buchbinderei zusammen			711	570	141	234	234	243	.	45
23412	Medientechnologe/-technologin Druck	IH	36	450	393	57	141	156	150	.	21
23412	Medientechnologe/-technologin Siebdruck	IH	36	90	66	24	33	30	24	.	12
23412	Siebdrucker/-in	IH	36	.	.	.	.	.	.	.	.
23412	Medientechnologe/-technologin Druck	Hw	36	3	3	.	3	.	.	.	.
23412	Medientechnologe/-technologin Siebdruck	Hw	36	3	3	.	.	.	3	.	.
23422	Medientechnologe/-technologin Druckver- arbeitung	IH	36	126	96	33	45	33	51	.	12
23422	Buchbinder/-in	Hw	36	36	9	27	12	9	12	.	.
23422	Fertigmacher/-in im Buchbinderhandwerk (36 Mon.)	Hw	36	3	3	.	.	3	.	.	.
241	Metallerzeugung zusammen			1 341	1 320	21	369	360	321	288	165
24112	Verfahrensmechaniker/-in in der Hütten- und Halbzeugindustrie, FR Eisen- und Stahl-Metallurgie	IH	42	255	252	3	81	63	66	45	36
24112	Verfahrensmechaniker/-in in der Hütten- und Halbzeugindustrie, FR Nichteisen-Metallurgie	IH	42	9	9	.	3	.	3	3	.
24112	Verfahrensmechaniker/-in in der Hütten- und Halbzeugindustrie, (ohne Angabe der Fachrichtung)	IH	42	9	9	.	.	3	6	.	.
24122	Verfahrensmechaniker/-in in der Hütten- und Halbzeugindustrie, FR Nichteisenmetall-Umformung	IH	42	84	81	3	24	27	18	15	9
24122	Verfahrensmechaniker/-in in der Hütten- und Halbzeugindustrie, FR Stahl-Umformung	IH	42	675	663	12	177	183	165	150	81
24132	Gießereierker/-in	IH	24	3	3	.	.	3	.	.	.

## Noch: 2.1 Auszubildende am 31.12.2015 nach Ausbildungsberufen, Berufsgruppen, und -bereichen

Kenn- ziffer	Berufsbereich Berufsgruppe Ausbildungsberuf und Fachrichtung	Aus- bil- dungs- be- reich	Dauer (Mo- nate)	Auszubildende am 31.12.2015							
				ins- gesamt	männlich	weiblich	davon im ... Ausbildungsjahr				darunter ausländi- sche Aus- zubildende
							1.	2.	3.	4.	
24132	Gießereimechaniker/-in, FR Druck- und Kokillenguss (nach alter VO)	IH	42	63	63	.	.	24	18	18	6
24132	Gießereimechaniker/-in, FR Maschinenformguss, (nach alter VO)	IH	42	69	69	.	6	21	18	24	12
24132	Gießereimechaniker/-in, (ohne Angabe der Fachrichtung), (nach alter VO)	IH	42	.	.	.	.	.	.	.	.
24142	Gießereimechaniker/-in	IH	42	69	69	.	69	.	.	.	9
24142	Gießereimechaniker/-in, FR Handformguss, (nach alter VO)	IH	42	99	99	.	9	33	27	30	6
24142	Metall- und Glockengießer/-in, FR Metallgusstechnik	Hw	36	.	.	.	.	.	.	.	.
242	Metallbearbeitung zusammen			5 232	5 079	153	1 437	1 362	1 329	1 104	360
24202	Metallbearbeiter/-in	IH	36	69	69	.	15	30	21	.	9
24202	Metallwerker/-in (24 Mon.)	IH	24	63	60	3	24	39	.	.	3
24202	Metallwerker/-in (36 Mon.)	IH	36	3	.	.	.	.	.	.	.
24202	Fachkraft für Metalltechnik, (ohne Angabe der Fachrichtung)	IH	24	30	27	3	24	6	.	.	3
24202	Metallbearbeiter/-in	Hw	36	72	72	.	21	12	39	.	9
24202	Fachkraft für Metalltechnik (ohne Angabe der Fachrichtung)	Hw	24	3	3	.	.	.	.	.	.
24212	Fachkraft für Metalltechnik, FR Umform- und Drahttechnik	IH	24	63	63	.	30	33	.	.	15
24212	Stanz- und Umformmechaniker/-in	IH	36	81	78	3	30	33	18	.	18
24222	Feinpolierer/-in	IH	36	3	3	.	.	.	.	.	.
24232	Werkzeugmaschinenpaner/-in - Drehen	IH	36	3	3	.	.	.	3	.	.
24232	Werkzeugmaschinenpaner/-in - Fräsen	IH	36	6	6	.	.	.	3	.	.
24232	Werkzeugmaschinenwerker/-in - Drehen (24 Mon.)	IH	24	3	3	.	3	3	.	.	.
24232	Werkzeugmaschinenwerker/-in - Fräsen	IH	24	3	3	.	3	.	.	.	.
24232	Zerspanungsmechaniker/-in	IH	42	4 473	4 344	129	1 152	1 092	1 179	1 053	273
24232	Fachkraft für Metalltechnik, FR Zerspanungstechnik	IH	24	90	87	6	48	42	.	.	9
24232	Fachpraktiker/-in für Zerspanungsmechanik	IH	42	18	18	.	6	9	3	.	.
24232	Fachpraktiker/-in für Zerspanungstechnik	IH	24	9	9	.	3	6	.	.	.
24232	Zerspanungsmechaniker/-in	Hw	42	216	210	6	66	54	48	51	12
24232	Fachpraktiker/-in für Zerspanungsmechanik	Hw	42	21	21	.	6	3	9	.	.
24232	Fachkraft für Metalltechnik, FR Zerspanungstechnik	Hw	24	3	3	.	3	3	.	.	.
243	Metalloberflächenbehandlung zusammen			426	393	33	165	135	126	.	45
24302	Oberflächenbeschichter/-in	IH	36	117	105	12	45	39	36	.	15
24302	Verfahrensmechaniker/-in für Beschichtungstechnik	IH	36	279	261	18	108	87	84	.	27
24302	Oberflächenbeschichter/-in	Hw	36	27	27	.	12	9	6	.	3
244	Metallbau und Schweißtechnik			5 877	5 751	126	1 590	1 554	1 461	1 272	390
24412	Konstruktionsmechaniker/-in	IH	42	1 584	1 539	45	411	411	441	321	69
24412	Fachpraktiker/-in für Metallbau	IH	42	93	87	6	45	21	12	15	12
24412	Fachkraft für Metalltechnik, FR Konstruktionstechnik	IH	24	123	120	6	66	60	.	.	15
24412	Konstruktionsmechaniker/-in	Hw	42	15	12	.	6	3	3	3	.
24412	Metallbauer/-in, FR Konstruktionstechnik	Hw	42	3 816	3 753	60	984	969	954	909	273
24412	Metallbauer/-in, FR Metallgestaltung	Hw	42	78	72	3	12	21	24	21	.
24412	Metallbauer/-in, (ohne Angabe der Fachrichtung)	Hw	42	3	3	.	.	.	.	.	.
24412	Fachpraktiker/-in für Metallbau	Hw	42	111	111	3	39	42	27	6	12
24412	Fachkraft für Metalltechnik, FR Konstruktionstechnik	Hw	24	54	54	3	30	24	.	.	6
24422	Schweißwerker/-in	IH	36	.	.	.	.	.	.	.	.
245	Feinwerk- und Werkzeugtechnik zusammen			3 795	3 609	186	1 008	1 020	990	777	129
24512	Metallfeinbearbeiter/-in	IH	36	15	12	.	.	9	6	.	.
24512	Feinwerkmechaniker/-in	Hw	42	1 395	1 341	54	354	381	363	294	48
24522	Schneidwerkzeugmechaniker/-in	IH	42	3	3	.	.	.	.	.	.
24522	Werkzeugmechaniker/-in	IH	42	2 307	2 196	111	630	603	600	474	78
24522	Büchsenmacher/-in	Hw	36	12	12	.	6	3	6	.	.
24522	Schneidwerkzeugmechaniker/-in	Hw	42	18	18	.	3	6	6	3	3
24522	Werkzeugmechaniker/-in	Hw	42	6	3	3	.	.	.	3	.
24532	Uhrmacher/-in	Hw	36	42	24	18	15	15	12	.	.



## Noch: 2.1 Auszubildende am 31.12.2015 nach Ausbildungsberufen, Berufsgruppen, und -bereichen

Kenn- ziffer	Berufsbereich Berufsgruppe Ausbildungsberuf und Fachrichtung	Aus- bil- dungs- be- reich	Dauer (Mo- nate)	Auszubildende am 31.12.2015							
				ins- gesamt	männlich	weiblich	davon im ... Ausbildungsjahr				darunter ausländi- sche Aus- zubildende
							1.	2.	3.	4.	
251	Maschinenbau- und Betriebstechnik zusammen			11 649	11 181	465	3 438	3 531	2 589	2 091	678
25102	Industriemechaniker/-in	IH	42	9 402	9 021	384	2 298	2 493	2 520	2 091	366
25102	Industriemechaniker/-in	Hw	42	6	6	.	3	3	3	.	.
25112	Fertigungsmechaniker/-in	IH	36	177	165	9	57	54	66	.	18
25112	Fachkraft für Metalltechnik, FR Montage- technik	IH	24	258	246	12	126	132	.	.	33
25112	Fachkraft für Metalltechnik, FR Montage- technik	Hw	24	3	3	.	3	.	.	.	.
25122	Maschinen- und Anlagenführer/-in	IH	24	1 791	1 731	60	945	849	.	.	258
25122	Maschinen- und Anlagenführer/-in	Hw	24	3	3	.	3	.	.	.	.
25132	Automatenfachmann/-frau, FR Automaten- mechatronik	IH	36	6	6	.	6	.	.	.	.
252	Fahrzeug-, Luft-, Raumfahrt- und Schiff- bautechnik zusammen			15 846	15 351	495	4 419	4 110	3 927	3 390	1 071
25212	Kraftfahrzeugmechatroniker/-in	IH	42	516	486	30	144	141	135	96	30
25212	Karosserie- und Fahrzeugbaumechaniker/- in, FR Karosserieinstandhaltungstechnik (nach alter VO)	IH	42	.	.	.	.	.	.	.	.
25212	Karosserie- und Fahrzeugbaumechaniker/- in, FR Fahrzeugbautechnik (nach alter VO)	IH	42	3	3	.	.	.	.	3	.
25212	Karosserie- und Fahrzeugbaumechaniker/- in, FR Karosserie- und Fahrzeugbau- technik	IH	42	6	6	.	3	3	.	.	.
25212	Kraftfahrzeugmechatroniker/-in	Hw	42	12 027	11 640	387	3 354	3 078	2 979	2 616	888
25212	Kraftfahrzeugservicemechaniker/-in	Hw	24	6	6	.	.	6	.	.	.
25212	Mechaniker/-in für Karosserieinstandhal- tungstechnik	Hw	42	21	21	.	.	.	6	15	3
25212	Karosserie- und Fahrzeugbaumechaniker/- in, FR Karosserieinstandhaltungstechnik (nach alter VO)	Hw	42	321	312	6	.	57	135	126	42
25212	Karosserie- und Fahrzeugbaumechaniker/- in, FR Karosseriebautechnik (nach alter VO)	Hw	42	27	27	.	.	3	12	12	.
25212	Karosserie- und Fahrzeugbaumechaniker/- in, FR Fahrzeugbautechnik (nach alter VO)	Hw	42	81	78	.	.	12	36	33	3
25212	Karosserie- und Fahrzeugbaumechaniker/- in, (ohne Angabe der Fachrichtung) (nach alter VO)	Hw	42	42	39	3	.	3	24	15	3
25212	Karosserie- und Fahrzeugbaumechaniker/- in, FR Karosserieinstandhaltungstechnik	Hw	42	378	375	3	198	150	24	6	51
25212	Karosserie- und Fahrzeugbaumechaniker/- in, FR Karosserie- und Fahrzeugbau- technik	Hw	42	144	141	3	87	54	3	.	12
25222	Land- und Baumaschinenmechatroniker/-in	IH	42	75	75	.	21	18	18	15	.
25222	Land- und Baumaschinenmechatroniker/-in	Hw	42	1 356	1 344	12	360	348	354	294	12
25222	Metallbauer/-in, FR Nutzfahrgzeugbau	Hw	42	117	117	.	33	27	33	24	6
25232	Leichtflugzeugbauer/-in	IH	36	3	3	.	.	.	.	.	.
25232	Fluggerätmechaniker/-in, FR Fertigungs- technik	IH	42	6	6	.	3	.	3	3	.
25232	Fluggerätmechaniker/-in, FR Instandhal- tungstechnik	IH	42	111	105	6	12	27	36	36	3
25232	Fluggerätmechaniker/-in, FR Triebwerks- technik	IH	42	51	48	3	18	18	18	.	.
25232	Fluggerätmechaniker/-in, (ohne Angabe der Fachrichtung)	IH	42	6	6	.	6	.	.	.	.
25252	Fahrradmoteur/-in	IH	24	39	36	3	24	15	.	.	.
25252	Zweiradmechaniker/-in, FR Fahrradtechnik	IH	42	27	24	3	.	3	9	15	.
25252	Zweiradmechaniker/-in, FR Motorradtech- nik	IH	42	3	3	.	.	.	3	.	.
25252	Zweiradmechatroniker/-in, FR Fahrrad- technik	IH	42	36	33	3	18	15	3	.	.
25252	Zweiradmechatroniker/-in, FR Motorrad- technik	IH	42	3	3	.	.	.	.	.	.
25252	Zweiradmechatroniker/-in, (ohne Angabe der Fachrichtung)	IH	42	.	.	.	.	.	.	.	.
25252	Fahrradmoteur/-in	Hw	24	27	24	.	18	9	.	.	.
25252	Zweiradmechaniker/-in	Hw	36	3	3	.	.	.	3	.	.
25252	Zweiradmechaniker/-in, FR Fahrradtechnik	Hw	42	81	75	6	.	9	33	42	.

## Noch: 2.1 Auszubildende am 31.12.2015 nach Ausbildungsberufen, Berufsgruppen, und -bereichen

Kenn- ziffer	Berufsbereich Berufsgruppe Ausbildungsberuf und Fachrichtung	Aus- bil- dungs- be- reich	Dauer (Mo- nate)	Auszubildende am 31.12.2015							
				ins- gesam- t	männlich	weiblich	davon im ... Ausbildungsjahr				darunter ausländi- sche Aus- zubildende
							1.	2.	3.	4.	
25252	Zweiradmechaniker/-in, FR Motorrad- technik	Hw	42	48	45	3	.	.	27	21	3
25252	Zweiradmechaniker/-in, (ohne Angabe der Fachrichtung)	Hw	42	18	15	3	.	.	9	9	.
25252	Zweiradmechatroniker/-in, FR Fahrrad- technik	Hw	42	153	141	12	66	66	15	3	6
25252	Zweiradmechatroniker/-in, FR Motorrad- technik	Hw	42	105	99	6	54	45	6	3	6
25252	Zweiradmechatroniker/-in, (ohne Angabe der Fachrichtung)	Hw	42	3	3	.	.	.	3	.	.
261	Mechatronik und Automatisierungstechnik zusammen			5 241	5 004	234	1 368	1 374	1 434	1 065	132
26112	Mechatroniker/-in	IH	42	3 840	3 669	171	993	999	1 026	825	87
26112	Mechatroniker/-in	Hw	42	72	69	3	18	15	27	12	3
26122	Elektroniker/-in für Automatisierungstechnik	IH	42	1 101	1 044	57	297	303	321	180	33
26122	Elektroniker/-in für Automatisierungstechnik	Hw	42	3	3	.	.	.	3	.	.
26122	Elektroniker/-in, FR Automatisierungs- technik	Hw	42	225	222	3	60	57	60	48	9
262	Energietechnik zusammen			13 560	13 227	330	3 762	3 555	3 468	2 775	756
26212	Elektroniker/-in für Gebäude- und Infra- struktursysteme	IH	42	51	48	3	15	15	18	6	.
26212	Elektroniker/-in, FR Energie- und Gebäu- detechnik	Hw	42	7 548	7 443	105	2 205	1 926	1 893	1 527	558
26222	Elektroniker/-in für Maschinen und An- triebstechnik	IH	42	108	102	6	21	36	30	21	.
26222	Elektroniker/-in für Maschinen und An- triebstechnik	Hw	42	249	246	3	72	57	66	57	15
26252	Elektroniker/-in für Betriebstechnik	IH	42	5 403	5 196	207	1 374	1 431	1 440	1 158	171
26252	Fachpraktiker/-in für Industrieelektrik	IH	24	3	3	.	.	3	.	.	.
26252	Industrieelektriker/-in, FR Betriebstechnik	IH	24	111	111	.	39	72	.	.	12
26252	Industrieelektriker/-in, (ohne Angabe der Fachrichtung)	IH	24	3	3	.	3	.	.	.	.
26252	Elektroniker/-in für Betriebstechnik	Hw	42	21	21	.	3	6	6	9	.
26252	Elektroniker/-in, (ohne Angabe der Fach- richtung)	Hw	42	6	6	.	.	3	.	.	.
26262	Elektroanlagenmonteur/-in	IH	36	54	51	6	30	12	15	.	.
26262	Elektroanlagenmonteur/-in	Hw	36	.	.	.	.	.	.	.	.
263	Elektrotechnik zusammen			2 967	2 817	150	855	873	840	399	99
26312	Elektroerätiefachkraft	IH	36	6	6	.	.	3	.	.	.
26312	Elektroerätetechniker/-in	IH	36	12	9	3	.	6	3	.	.
26312	Elektroerätetechniker/-in	IH	24	9	9	.	9	3	.	.	.
26312	Elektroniker/-in für Geräte und Systeme	IH	42	1 011	942	69	255	273	276	210	24
26312	IT-System-Elektroniker/-in	IH	36	1 014	972	42	336	342	336	.	36
26312	IT-Werker/-in	IH	36	9	6	3	.	6	.	.	.
26312	Industrieelektriker/-in, FR Geräte und Systeme	IH	24	27	24	3	15	12	.	.	.
26312	Elektroniker/-in für Informations- und Systemtechnik	IH	42	51	45	6	9	9	21	12	.
26312	Elektroniker/-in für Geräte und Systeme	Hw	42	.	.	.	.	.	.	.	.
26312	Informationselektroniker/-in	Hw	42	495	489	6	129	114	117	135	21
26312	IT-System-Elektroniker/-in	Hw	36	3	3	.	3	.	.	.	.
26312	Systemelektroniker/-in	Hw	42	30	27	3	6	6	9	6	.
26312	Elektroniker/-in, FR Informations- und Telekommunikationstechnik	Hw	42	252	246	3	75	81	60	36	12
26322	Mikrotechnologie/-technologin	IH	36	36	24	12	9	15	12	.	.
26332	Fluggeräteelektroniker/-in	IH	42	15	15	.	9	3	6	.	.
272	Technisches Zeichnen, Konstruktion und Modellbau zusammen			3 957	2 607	1 350	1 140	1 113	1 227	480	72
27212	Bauzeichner/-in	IH	36	1 161	606	555	402	360	399	.	30
27212	Techn. Produktdesigner/-in, FR Produktge- staltung und -konstruktion	IH	42	270	186	87	75	81	75	42	3
27212	Techn. Produktdesigner/-in, FR Maschinen- und Anlagenkonstruktion	IH	42	1 692	1 182	510	423	477	516	276	24
27212	Techn. Produktdesigner/-in, (ohne Angabe der Fachrichtung)	IH	42	15	12	6	12	3	.	.	.
27212	Techn. Systemplaner/-in, FR Versorgungs- und Ausrüstungstechnik	IH	42	291	213	78	90	60	84	54	9
27212	Techn. Systemplaner/-in, FR Stahl- und Metallbautechnik	IH	42	111	78	33	30	30	39	12	.

## Noch: 2.1 Auszubildende am 31.12.2015 nach Ausbildungsberufen, Berufsgruppen, und -bereichen

Kenn- ziffer	Berufsbereich Berufsgruppe Ausbildungsberuf und Fachrichtung	Aus- bil- dungs- be- reich	Dauer (Mo- nate)	Auszubildende am 31.12.2015							
				ins- gesamt	männlich	weiblich	davon im ... Ausbildungsjahr				darunter ausländi- sche Aus- zubildende
							1.	2.	3.	4.	
27212	Techn. Systemplaner/-in, FR Elektrotechnische Systeme	IH	42	87	63	24	24	21	24	15	3
27212	Techn. Systemplaner/-in, (ohne Angabe der Fachrichtung)	IH	42	6	3	.	6	.	.	.	.
27212	Bauzeichner/-in	Hw	36	18	9	9	6	6	6	.	.
27212	Techn. Produktdesigner/-in, FR Produktgestaltung und -konstruktion	Hw	42	6	3	3	3	3	.	.	.
27212	Techn. Produktdesigner/-in, FR Maschinen- und Anlagenkonstruktion	Hw	42	54	36	18	12	12	15	18	.
27212	Techn. Produktdesigner/-in, (ohne Angabe der Fachrichtung)	Hw	42	3	3	.	.	.	.	.	.
27212	Techn. Systemplaner/-in, FR Versorgungs- und Ausrüstungstechnik	Hw	42	33	27	6	6	12	9	9	.
27212	Techn. Systemplaner/-in, FR Stahl- und Metallbautechnik	Hw	42	39	27	12	12	9	9	9	.
27212	Techn. Systemplaner/-in, FR Elektrotechnische Systeme	Hw	42	6	3	3	3	.	.	3	.
27212	Techn. Systemplaner/-in, (ohne Angabe der Fachrichtung)	Hw	42	3	3	.	.	.	.	.	.
27232	Modellbaumechaniker/-in, FR Gießereimodellbau	IH	42	.	.	.	.	.	.	.	.
27232	Techn. Modellbauer/-in, FR Gießerei	IH	42	39	39	.	9	6	9	12	3
27232	Techn. Modellbauer/-in, FR Karosserie und Produktion	IH	42	27	21	3	9	6	6	6	.
27232	Techn. Modellbauer/-in, FR Anschauung	IH	42	6	6	3	.	3	3	.	.
27232	Techn. Modellbauer/-in, (ohne Angabe der Fachrichtung)	IH	42	3	3	.	.	.	.	.	.
27232	Techn. Modellbauer/-in, FR Gießerei	Hw	42	66	63	3	9	18	21	18	.
27232	Techn. Modellbauer/-in, FR Karosserie und Produktion	Hw	42	21	21	.	6	6	6	6	.
27232	Techn. Modellbauer/-in, FR Anschauung	Hw	42	6	3	3	3	3	.	.	.
273	Technische Produktionsplanung und -steuerung zusammen			18	18	.	3	9	6	.	.
27302	Produktionstechnologe/-technologin	IH	36	18	18	.	3	9	6	.	.
281	Textiltechnik und -produktion zusammen			168	150	18	54	51	63	.	12
28102	Produktionsmechaniker/-in - Textil	IH	36	114	108	6	30	36	45	.	9
28112	Produktgestalter/-in - Textil	IH	36	3	.	3	.	.	.	.	.
28122	Produktprüfer/-in - Textil	IH	24	9	3	6	3	3	.	.	.
28122	Textilgestalter/-in im Handwerk, FR Weben	Hw	36	.	.	.	.	.	.	.	.
28122	Seiler/-in	Hw	36	3	3	.	3	.	.	.	.
28142	Produktveredler/-in - Textil	IH	36	39	39	3	15	9	15	.	3
282	Textilverarbeitung zusammen			390	99	291	153	141	99	.	24
28222	Änderungsschneider/-in	IH	24	3	.	.	.	.	.	.	.
28222	Modenäher/-in	IH	24	15	.	15	.	15	.	.	.
28222	Modeschneider/-in	IH	36	21	.	21	.	6	12	.	.
28222	Modist/-in	IH	36	.	.	.	.	.	.	.	.
28222	Textil- und Modenäher/-in	IH	24	18	3	15	18	.	.	.	.
28222	Textil- und Modeschneider/-in	IH	36	18	.	18	6	3	6	.	.
28222	Änderungsschneider/-in	Hw	24	24	6	21	12	15	.	.	3
28222	Maßschneider/-in	Hw	36	144	15	126	48	51	45	.	6
28222	Modist/-in	Hw	36	12	.	12	3	6	3	.	.
28222	Näher/-in im Damenschneiderhandwerk	Hw	36	3	.	3	.	.	3	.	.
28232	Polster- und Dekorationsnäher/-in	IH	24	18	.	15	6	9	.	.	.
28232	Techn. Konfektionär/-in	IH	36	63	45	21	30	15	18	.	9
28232	Polster- und Dekorationsnäher/-in	Hw	24	9	.	9	6	3	.	.	.
28242	Fahrzeuginnenausstatter/-in	IH	36	.	.	.	.	.	.	.	.
28242	Polsterer/Polsterin	IH	36	36	24	15	18	9	9	.	.
28242	Polsterer/Polsterin	Hw	36	6	6	.	3	3	.	.	.
283	Leder-, Pelzherstellung und -verarbeitung zusammen			372	210	162	123	114	93	42	18
28312	Fachkraft für Lederverarbeitung	IH	24	3	.	3	.	3	.	.	.
28312	Gerber/-in	IH	36	3	3	.	.	.	.	.	.
28312	Fachkraft für Lederherstellung und Gerbereitechnik	IH	36	3	3	.	3	.	.	.	.
28322	Sattler/-in, FR Fahrzeugsattlerei	IH	36	3	.	3	.	.	.	.	.
28322	Sattler/-in, FR Reitsportsattlerei	IH	36	.	.	.	.	.	.	.	.
28322	Sattler/-in, FR Feintäschnerei	IH	36	3	.	3	.	.	.	.	.
28322	Sattler/-in, FR Fahrzeugsattlerei	Hw	36	30	18	12	12	9	9	.	.

## Noch: 2.1 Auszubildende am 31.12.2015 nach Ausbildungsberufen, Berufsgruppen, und -bereichen

Kenn- ziffer	Berufsbereich Berufsgruppe Ausbildungsberuf und Fachrichtung	Aus- bil- dungs- be- reich	Dauer (Mo- nate)	Auszubildende am 31.12.2015							
				ins- gesamt	männlich	weiblich	davon im ... Ausbildungsjahr				darunter ausländi- sche Aus- zubildende
							1.	2.	3.	4.	
28322	Sattler/-in, FR Reitsportsattlerei	Hw	36	18	3	15	9	6	3	.	.
28322	Sattler/-in, FR Feintäschnerei	Hw	36	6	.	6	.	.	3	.	.
28332	Schuhfertiger/-in	IH	36	18	9	9	6	6	6	.	3
28332	Orthopädienschuhmacher/-in	Hw	42	261	159	105	78	81	63	42	15
28332	Schäftemacher/-in	Hw	36	3	.	3	.	.	3	.	.
28332	Schuhmacher/-in	Hw	36	15	12	6	6	6	3	.	.
28342	Kürschner/-in	Hw	36	6	3	3	3	.	3	.	.
291	Getränkeherstellung zusammen			132	123	12	45	48	42	.	3
29112	Brauer/-in und Mälzer/-in	IH	36	105	99	6	33	39	33	.	3
29112	Brauer/-in und Mälzer/-in	Hw	36	9	9	.	3	6	3	.	.
29132	Brenner/-in	IH	36	3	3	.	3	.	.	.	.
29132	Destillateur/-in	IH	36	6	6	.	3	3	3	.	.
29142	Fachkraft für Fruchtsafttechnik	IH	36	9	6	3	3	.	3	.	.
292	Lebensmittel- und Genussmittelherstellung zusammen			3 282	2 118	1 164	1 134	1 062	1 086	.	228
29202	Fachkraft für Lebensmitteltechnik	IH	36	489	345	144	180	147	162	.	21
29212	Müller/-in (Verfahrenstechnologe/-techno- login in der Mühlen- und Futtermittelwirt- schaft)	IH	36	39	39	.	15	12	9	.	.
29212	Müller/-in (Verfahrenstechnologe/-techno- login in der Mühlen- und Futtermittelwirt- schaft)	Hw	36	12	12	.	6	6	3	.	.
29222	Fachkraft für Süßwarentechnik, FR Dauer- backwaren	IH	36	6	3	3	.	.	6	.	.
29222	Bäcker/-in	Hw	36	1 182	924	258	417	375	387	.	126
29222	Bäckerfachwerker/-in	Hw	36	18	15	3	6	3	6	.	.
29222	Bäckerwerker/-in	Hw	36	9	9	.	3	3	3	.	.
29222	Konditor/-in	Hw	36	840	141	699	279	270	291	.	54
29232	Fleischer/-in	IH	36	132	123	9	48	42	39	.	3
29232	Fleischer/-in	Hw	36	453	432	21	138	159	156	.	15
29252	Fachkraft für Speiseeis	Hw	36	6	6	3	3	6	.	.	3
29252	Milchtechnologe/-technologin	Lw	36	42	39	3	18	15	9	.	.
29262	Fachkraft für Süßwarentechnik, FR Konfekt	IH	36	6	3	3	.	.	6	.	.
29262	Fachkraft für Süßwarentechnik, FR Scho- kolade	IH	36	3	3	.	.	.	3	.	.
29262	Fachkraft für Süßwarentechnik, FR Zucker- waren	IH	36	6	3	3	.	.	6	.	.
29262	Süßwarentechnologe/-technologin	IH	36	42	27	15	21	21	.	.	3
293	Speisenzubereitung zusammen			4 392	3 240	1 152	1 554	1 356	1 482	.	336
29302	Beikoch/-köchin	IH	36	102	51	51	9	45	48	.	6
29302	Koch/Köchin	IH	36	3 744	2 853	891	1 311	1 143	1 290	.	294
29302	Teilkoch/Teilköchin	IH	12	15	9	6	15	.	.	.	.
29302	Fachpraktiker/-in Küche (Beikoch/-köchin)	IH	36	531	327	204	219	168	147	.	36
<b>3</b>	<b>Bau, Architektur, Vermessung und Gebäudetechnik</b>			<b>24 909</b>	<b>23 769</b>	<b>1 140</b>	<b>7 986</b>	<b>7 584</b>	<b>7 341</b>	<b>1 995</b>	<b>1 848</b>
311	Bauplanung und -überwachung, Architektur zusammen			48	39	9	18	15	18	.	.
31132	Fachkraft für Straßen- und Verkehrstechnik	IH	36	36	30	6	12	12	12	.	.
31132	Fachkraft für Straßen- und Verkehrstechnik	ÖD	36	3	3	.	3	.	3	.	.
31142	Fachkraft für Wasserwirtschaft	IH	36	3	3	.	3	.	.	.	.
31142	Fachkraft für Wasserwirtschaft	ÖD	36	3	3	.	.	3	3	.	.
312	Vermessung und Kartografie zusammen			582	435	144	204	207	168	.	12
31212	Vermessungstechniker/-in, FR Vermessung	IH	36	.	.	.	.	.	.	.	.
31212	Vermessungstechniker/-in, FR Bergver- messung	IH	36	12	9	.	3	3	3	.	.
31212	Vermessungstechniker/-in, FR Vermessung	ÖD	36	471	357	114	171	156	144	.	9
31222	Geomatiker/-in	ÖD	36	99	66	30	30	45	21	.	3
321	Hochbau zusammen			5 055	4 989	69	1 704	1 659	1 692	.	327
32102	Hochbaufacharbeiter/-in	IH	24	99	93	6	48	51	.	.	6
32102	Fachpraktiker/-in im Hochbau	Hw	36	3	3	.	3	.	.	.	.
32102	Hochbaufacharbeiter/-in	Hw	24	255	255	.	123	135	.	.	27
32102	Hochbaufachwerker/-in	Hw	36	36	36	.	9	12	15	.	3
32112	Beton- und Stahlbetonbauer/-in	IH	36	117	111	9	30	39	48	.	6
32112	Beton- und Stahlbetonbauer/-in	Hw	36	183	180	3	45	66	72	.	15
32122	Maurer/-in	IH	36	42	42	.	12	12	15	.	6
32122	Maurer/-in	Hw	36	1 347	1 338	9	462	408	477	.	81
32132	Feuerungs- und Schornsteinbauer/-in	IH	36	15	15	.	6	3	9	.	.

## Noch: 2.1 Auszubildende am 31.12.2015 nach Ausbildungsberufen, Berufsgruppen, und -bereichen

Kenn- ziffer	Berufsbereich Berufsgruppe Ausbildungsberuf und Fachrichtung	Aus- bil- dungs- be- reich	Dauer (Mo- nate)	Auszubildende am 31.12.2015							
				ins- gesam- t	männlich	weiblich	davon im ... Ausbildungsjahr				darunter ausländi- sche Aus- zubildende
							1.	2.	3.	4.	
32132	Feuerungs- und Schornsteinbauer/-in	Hw	36	15	12	.	6	3	3	.	.
32142	Dachdecker/-in, FR Dach-, Wand- und Abdichtungstechnik	Hw	36	2 703	2 661	42	894	840	969	.	150
32142	Dachdecker/-in, FR Reetdachtechnik	Hw	36	.	.	.	.	.	.	.	.
32142	Dachdecker/-in, (ohne Angabe der Fachrichtung)	Hw	36	.	.	.	.	.	.	.	.
32152	Fassadenmonteur/-in	IH	36	6	6	.	.	6	.	.	.
32162	Gerüstbauer/-in	Hw	36	201	201	.	54	72	75	.	27
32172	Bauwerksmechaniker/-in für Abbruch und Betontrenntechnik	IH	36	30	30	.	12	9	9	.	3
32172	Bauwerksmechaniker/-in für Abbruch und Betontrenntechnik	Hw	36	6	6	.	.	3	3	.	.
322	Tiefbau zusammen			1 551	1 536	15	573	570	408	.	90
32202	Spezialtiefbauer/-in	IH	36	9	9	.	6	3	3	.	.
32202	Tiefbaufacharbeiter/-in	IH	24	216	216	.	120	96	.	.	27
32202	Tiefbaufacharbeiter/-in	Hw	24	207	207	.	96	111	.	.	6
32222	Asphaltbauer/-in	IH	36	15	15	.	3	6	6	.	.
32222	Straßenbauer/-in	IH	36	192	192	.	63	48	81	.	6
32222	Asphaltbauer/-in	Hw	36	3	3	.	.	.	3	.	.
32222	Straßenbauer/-in	Hw	36	558	552	6	183	174	201	.	30
32232	Gleisbauer/-in	IH	36	153	150	3	48	51	54	.	12
32242	Brunnenbauer/-in	IH	36	3	3	.	.	.	.	.	.
32242	Brunnenbauer/-in	Hw	36	9	9	.	3	6	3	.	.
32252	Kanalbauer/-in	IH	36	57	57	.	15	21	24	.	.
32252	Kanalbauer/-in	Hw	36	60	57	3	15	21	21	.	6
32262	Wasserbauer/-in	IH	36	3	3	.	.	.	.	.	.
32262	Wasserbauer/-in	ÖD	36	66	60	3	24	30	12	.	.
331	Bodenverlegung zusammen			774	759	15	288	243	246	.	81
33102	Bodenleger/-in	IH	36	9	9	.	3	3	3	.	.
33102	Bodenleger/-in	Hw	36	102	99	3	48	27	27	.	9
33112	Fliesen-, Platten- und Mosaikleger/-in	Hw	36	480	471	9	168	156	156	.	51
33122	Estrichleger/-in	Hw	36	30	30	.	9	12	9	.	3
33132	Parkettleger/-in	Hw	36	153	153	.	60	42	48	.	18
332	Maler- und Lackierer-, Stuckateurarbeiten, Bauwerksabdichtung, Holz- und Bautenschutz zusammen			4 824	4 134	693	1 761	1 533	1 533	.	387
33212	Bau- und Metallmaler/-in	Hw	36	420	348	72	156	120	144	.	39
33212	Bauten- und Objektbeschichter/-in	Hw	24	360	312	45	168	189	.	.	39
33212	Maler/-in und Lackierer/-in, FR Gestaltung und Instandhaltung	Hw	36	3 819	3 255	564	1 353	1 146	1 320	.	285
33212	Maler/-in und Lackierer/-in, FR Kirchenmalerei und Denkmalspflege	Hw	36	.	.	.	.	.	.	.	.
33212	Maler/-in und Lackierer/-in, FR Bauten- und Korrosionsschutz	Hw	36	.	.	.	.	.	.	.	.
33222	Stuckateur/-in	Hw	36	174	168	6	60	57	57	.	18
33232	Bauwerksabdichter/-in	IH	36	6	6	.	.	3	3	.	.
33232	Bauwerksabdichter/-in	Hw	36	3	3	.	.	.	.	.	.
33242	Fachkraft für Holz- und Bautenschutzarbeiten	Hw	24	9	9	.	6	6	.	.	.
33242	Holz- und Bautenschützer/-in, FR Bautenschutz	Hw	36	33	30	.	15	9	9	.	3
33242	Holz- und Bautenschützer/-in, (ohne Angabe der Fachrichtung)	Hw	36	.	.	.	.	.	.	.	.
333	Aus- und Trockenbau, Isolierung, Zimmererei, Glaserei, Rollladen- und Jalousiebau zusammen			1 578	1 545	30	552	534	489	3	69
33302	Ausbaufacharbeiter/-in	IH	24	30	27	3	18	12	.	.	3
33302	Ausbaufachwerker/-in	IH	36	.	.	.	.	.	.	.	.
33302	Trockenbaumonteur/-in	IH	36	39	39	.	15	6	18	.	.
33302	Ausbaufacharbeiter/-in	Hw	24	174	171	3	93	81	.	.	15
33302	Ausbaufachwerker/-in	Hw	36	6	6	.	3	3	.	.	.
33302	Trockenbaumonteur/-in	Hw	36	21	21	.	12	6	6	.	3
33302	Baufachwerker/-in - Ausbau	Hw	36	.	.	.	.	.	.	.	.
33312	Industrie-Isolierer/-in	IH	36	48	48	.	12	15	21	.	3
33312	Isolierfacharbeiter/-in	IH	24	18	18	.	6	12	.	.	3
33312	Wärme-, Kälte- und Schallschutzisolerier/-in	IH	36	.	.	.	.	.	.	.	.
33312	Industrie-Isolierer/-in	Hw	36	6	6	.	3	.	3	.	.

## Noch: 2.1 Auszubildende am 31.12.2015 nach Ausbildungsberufen, Berufsgruppen, und -bereichen

Kenn- ziffer	Berufsbereich Berufsgruppe Ausbildungsberuf und Fachrichtung	Aus- bil- dungs- be- reich	Dauer (Mo- nate)	Auszubildende am 31.12.2015							
				ins- gesamt	männlich	weiblich	davon im ... Ausbildungsjahr				darunter ausländi- sche Aus- zubildende
							1.	2.	3.	4.	
33312	Wärme-, Kälte- und Schallschutziso- lierer/-in	Hw	36	54	54	.	12	18	24	.	9
33322	Bootsbauer/-in, FR Technik	IH	42	3	3	.	.	3	.	.	.
33322	Zimmerer/Zimmerin	Hw	36	831	813	18	258	273	300	.	15
33322	Bootsbauer/-in, FR Neu-, Aus- und Umbau	Hw	42	15	15	.	6	3	6	.	.
33322	Bootsbauer/-in, FR Technik	Hw	42	3	3	.	.	.	.	3	.
33342	Glaser/-in, FR Fenster- und Glasfassa- denbau	Hw	36	6	6	.	.	3	3	.	.
33342	Glaser/-in, FR Verglasung und Glasbau	Hw	36	225	219	6	78	69	75	.	12
33342	Glaser/-in, (ohne Angabe der Fachrichtung)	Hw	36	.	.	.	.	.	.	.	.
33352	Rollladen- und onnenschutzmechatroni- ker/-in	Hw	36	96	93	3	33	30	33	.	3
341	Gebäudetechnik zusammen			9	9	.	3	3	3	.	.
34102	Hauswirtsgehilfe/-gehilfin	IH	36	9	9	.	3	3	3	.	.
342	Klempnerei, Sanitär-, Heizungs- und Klima- technik zusammen			9 021	8 919	102	2 460	2 415	2 358	1 788	816
34202	Klempner/-in	Hw	42	21	21	.	3	6	6	3	.
34212	Anlagenmechaniker/-in für Sanitär-, Hei- zungs- und Klimatechnik	Hw	42	7 962	7 875	87	2 157	2 121	2 088	1 593	735
34212	Fachkraft für Sanitär-, Heizungs- und Klimatechnik	Hw	36	6	6	.	3	.	3	.	.
34222	Ofen- und Luftheizungsbauer/-in	Hw	36	27	27	.	12	6	12	.	3
34232	Mechatroniker/-in für Kältetechnik	IH	42	66	66	.	18	18	21	12	6
34232	Mechatroniker/-in für Kältetechnik	Hw	42	939	924	12	270	261	228	180	72
343	Ver- und Entsorgung zusammen			1 467	1 407	60	423	408	429	204	69
34312	Fachkraft für Abwassertechnik	IH	36	15	15	.	3	6	6	.	.
34312	Fachkraft für Rohr-, Kanal- und Industrie- service	IH	36	84	81	.	21	27	36	.	3
34312	Fachkraft für Wasserversorgungstechnik	IH	36	6	6	.	.	3	3	.	.
34312	Fachkraft für Rohr-, Kanal- und Industrie- service	Hw	36	48	48	.	21	12	15	.	3
34312	Fachkraft für Abwassertechnik	ÖD	36	123	105	18	33	48	42	.	.
34312	Fachkraft für Rohr-, Kanal- und Industrie- service	ÖD	36	33	30	3	9	12	12	.	3
34312	Fachkraft für Wasserversorgungstechnik	ÖD	36	21	21	.	9	6	6	.	.
34322	Rohrleitungsbauer/-in	IH	36	84	81	.	24	24	36	.	6
34322	Anlagenmechaniker/-in für Sanitär-, Hei- zungs- und Klimatechnik	Hw	36	15	15	.	6	6	3	.	.
34332	Fachkraft für Sanitär-, Heizungs- und Klimatechnik	IH	36	66	57	6	18	24	24	.	3
34332	Ofen- und Luftheizungsbauer/-in	IH	24	12	12	.	9	3	.	.	.
34332	Mechatroniker/-in für Kältetechnik	IH	24	21	21	.	12	9	.	.	.
34332	Mechatroniker/-in für Kältetechnik	ÖD	36	42	33	9	15	12	18	.	.
34342	Anlagenmechaniker/-in	IH	42	858	840	18	231	210	222	192	48
34342	Behälter- und Apparatebauer/-in	Hw	42	42	42	.	9	12	9	12	.
<b>4</b>	<b>Naturwissenschaft, Geografie und Informatik</b>			<b>14 841</b>	<b>12 663</b>	<b>2 178</b>	<b>4 632</b>	<b>4 704</b>	<b>4 863</b>	<b>642</b>	<b>390</b>
412	Biologie zusammen			249	96	153	66	84	84	12	3
41212	Biologielaborant/-in	IH	42	204	78	126	51	72	69	12	3
41212	Milchwirtschaftl. Laborant/-in	Lw	36	45	18	27	15	12	15	.	.
413	Chemie zusammen			3 825	2 865	960	1 134	1 122	1 056	513	159
41312	Chemikant/-in	IH	42	2 379	2 043	333	663	675	651	390	138
41312	Pharmakant/-in	IH	42	126	66	57	39	39	36	9	.
41312	Produktionsfachkraft Chemie	IH	24	87	84	6	48	42	.	.	9
41322	Chemielaborant/-in	IH	42	1 197	654	543	372	357	354	111	12
41322	Chemielaborjungwerker/-in	IH	24	.	.	.	.	.	.	.	.
41322	Stoffprüfer/-in (Chemie) (Glas-, keramische Industrie, Steine und Erden)	IH	36	6	3	.	3	.	.	.	.
41322	Textillaborant/-in	IH	42	33	12	18	6	9	15	3	.
414	Physik zusammen			573	432	141	144	159	159	114	15
41412	Physiklaborant/-in	IH	42	105	75	30	27	27	24	27	.
41422	Werkstoffprüfer/-in	IH	42	90	66	24	.	.	3	87	.
41422	Werkstoffprüfer/-in, FR Metalltechnik	IH	42	204	141	63	66	72	66	.	6
41422	Werkstoffprüfer/-in, FR Kunststofftechnik	IH	42	9	6	3	6	.	3	.	.
41422	Werkstoffprüfer/-in, FR Wärmebehand- lungstechnik	IH	42	30	27	3	9	9	12	.	3
41422	Werkstoffprüfer/-in, FR Systemtechnik	IH	42	12	12	.	.	6	3	.	.
41422	Werkstoffprüfer/-in, (ohne Angabe der Fachrichtung)	IH	42	3	3	.	3	.	.	.	.

## Noch: 2.1 Auszubildende am 31.12.2015 nach Ausbildungsberufen, Berufsgruppen, und -bereichen

Kenn- ziffer	Berufsbereich Berufsgruppe Ausbildungsberuf und Fachrichtung	Aus- bil- dungs- be- reich	Dauer (Mo- nate)	Auszubildende am 31.12.2015							
				ins- gesam- t	männlich	weiblich	davon im ... Ausbildungsjahr				darunter ausländi- sche Aus- zubildende
							1.	2.	3.	4.	
41432	Baustoffprüfer/-in	IH	36	123	105	18	33	42	45	.	3
422	Umweltschutztechnik zusammen			459	399	60	144	156	159	.	6
42212	Schornsteinfeger/-in	Hw	36	459	399	60	144	156	159	.	6
431	Informatik zusammen			4 959	4 623	336	1 620	1 659	1 680	.	93
43102	Fachinformatiker/-in, FR Systemintegration	IH	36	4 176	3 933	243	1 395	1 389	1 392	.	84
43102	Fachinformatiker/-in, (ohne Angabe der Fachrichtung)	IH	36	18	15	3	3	12	3	.	.
43112	Informatikkaufmann/-frau	IH	36	765	675	90	222	258	285	.	9
432	IT-Systemanalyse, IT-Anwendungsberatung und IT-Vertrieb zusammen			1 011	858	153	324	315	372	.	27
43232	IT-System-Kaufmann/-frau	IH	36	1 011	858	153	324	315	372	.	27
43232	IT-System-Kaufmann/-frau	Hw	36	3	3	.	.	.	.	.	.
434	Softwareentwicklung und Programmierung zusammen			3 762	3 387	375	1 203	1 209	1 353	.	87
43412	Mathematisch-techn. Softwareentwickler/-in	IH	36	474	393	81	174	132	168	.	15
43412	Fachinformatiker/-in, FR Anwendungsentwicklung	IH	36	3 288	2 994	294	1 029	1 077	1 185	.	72
<b>5</b>	<b>Verkehr, Logistik, Schutz und Sicherheit</b>			<b>17 217</b>	<b>14 490</b>	<b>2 727</b>	<b>6 552</b>	<b>6 003</b>	<b>4 665</b>	.	<b>1 110</b>
512	Überwachung und Wartung der Verkehrsinfrastruktur zusammen			264	255	9	96	78	90	.	3
51212	Straßenwärter/-in	ÖD	36	264	255	9	96	78	90	.	3
513	Lagerwirtschaft, Post und Zustellung, Güterumschlag zusammen			8 658	7 758	897	3 555	3 216	1 887	.	627
51312	Fachkraft für Lagerlogistik	IH	36	5 244	4 716	528	1 815	1 566	1 863	.	330
51312	Fachlagerist/-in	IH	24	2 385	2 199	186	1 185	1 200	.	.	216
51312	Lagerfachhelfer/-in	IH	24	90	87	6	39	51	.	.	3
51312	Fachpraktiker/-in im Lagerbereich	IH	24	63	57	6	33	30	.	.	.
51312	Fachkraft für Lagerlogistik	Hw	36	24	24	.	6	9	9	.	3
51312	Fachlagerist/-in	Hw	24	.	.	.	.	.	.	.	.
51322	Fachkraft für Kurier-, Express- und Postdienstleistungen	IH	24	804	630	174	456	345	.	.	72
51332	Fachkraft für Hafenlogistik	IH	36	45	45	.	15	15	12	.	3
514	Servicekräfte im Personenverkehr zusammen			231	93	138	66	78	84	.	12
51412	Kaufmann/-frau für Verkehrsservice	IH	36	180	78	102	54	60	69	.	12
51422	Servicekaufmann/-frau im Luftverkehr	IH	36	51	15	36	15	21	15	.	.
515	Überwachung und Steuerung des Verkehrsbetriebs zusammen			228	189	36	66	84	75	.	9
51522	Eisenbahner/-in im Betriebsdienst, FR Fahrweg	IH	36	183	153	30	51	69	66	.	9
51522	Eisenbahner/-in im Betriebsdienst, (ohne Angabe der Fachrichtung)	IH	36	42	36	6	15	15	12	.	.
516	Kaufleute - Verkehr und Logistik zusammen			3 441	2 244	1 197	1 146	1 095	1 200	.	162
51622	Kaufmann/-frau für Spedition und Logistikdienstleistung	IH	36	3 360	2 187	1 173	1 134	1 068	1 158	.	153
51642	Luftverkehrskaufmann/-frau	IH	36	.	.	.	.	.	.	.	.
51652	Schiffahrtskaufmann/-frau, FR Linienfahrt (Linienreederei, Linienagent)	IH	36	3	3	.	.	.	3	.	.
51652	Schiffahrtskaufmann/-frau, FR Trampfahrt (Trampreederei, Schiffsmakler)	IH	36	9	6	3	3	3	3	.	.
51652	Schiffahrtskaufmann/-frau, (ohne Angabe der Fachrichtung)	IH	36	.	.	.	.	.	.	.	.
51662	Kaufmann/-frau für Kurier-, Express- und Postdienstleistungen	IH	36	69	48	21	9	24	36	.	9
521	Fahrzeugführung im Straßenverkehr zusammen			2 025	1 941	84	768	666	591	.	99
52122	Berufskraftfahrer/-in	IH	36	1 749	1 701	48	672	555	522	.	87
52122	Berufskraftfahrer/-in	Hw	36	3	3	.	.	.	.	.	.
52132	Fachkraft im Fahrbetrieb	IH	36	213	177	36	72	72	69	.	9
52182	Servicefahrer/-in	IH	24	63	60	3	24	36	.	.	3
522	Fahrzeugführung im Eisenbahnverkehr zusammen			381	366	15	126	129	126	.	30
52202	Eisenbahner/-in im Betriebsdienst, FR Lokführer und Transport	IH	36	381	366	15	126	129	126	.	30
524	Fahrzeugführung im Schiffsverkehr zusammen			63	57	6	21	21	21	.	3
52422	Binnenschiffer/-in	IH	36	63	57	6	21	21	21	.	3
525	Bau- und Transportgeräteführung zusammen			48	48	.	24	12	15	.	3
52522	Baugeräteführer/-in	IH	36	45	45	.	21	9	15	.	3

## Noch: 2.1 Auszubildende am 31.12.2015 nach Ausbildungsberufen, Berufsgruppen, und -bereichen

Kenn- ziffer	Berufsbereich Berufsgruppe Ausbildungsberuf und Fachrichtung	Aus- bil- dungs- be- reich	Dauer (Mo- nate)	Auszubildende am 31.12.2015							
				ins- gesamt	männlich	weiblich	davon im ... Ausbildungsjahr				darunter ausländi- sche Aus- zubildende
							1.	2.	3.	4.	
52522	Baugeräteführer/-in	Hw	36	6	6	.	3	3	.	.	.
531	Objekt-, Personen-, Brandschutz, Arbeits- sicherheit zusammen			1 050	813	237	387	345	315	.	60
53112	Fachkraft für Schutz und Sicherheit	IH	36	546	444	102	225	162	159	.	48
53112	Servicekraft für Schutz und Sicherheit	IH	24	72	57	15	30	42	.	.	3
53132	Werkfeuerwehrmann/-frau	IH	36	96	93	3	24	36	36	.	.
53142	Fachangestellte/-r für Bäderbetriebe	ÖD	36	336	219	117	108	108	120	.	9
533	Gewerbe- und Gesundheitsaufsicht, Desin- fektion zusammen			30	27	6	9	12	9	.	.
53342	Schädlingsbekämpfer/-in	IH	36	30	27	6	9	12	9	.	.
541	Reinigung zusammen			798	696	102	285	264	249	.	96
54112	Gebäudereiniger/-in	Hw	36	690	618	72	249	213	228	.	87
54112	Gebäudereinigerwerker/-in	Hw	36	3	3	.	.	3	.	.	.
54132	Textilreiniger/-in	IH	36	12	9	.	6	3	.	.	.
54132	Textilreiniger/-in	Hw	36	42	21	21	12	21	9	.	3
54132	Textilreinigerwerker/-in	Hw	36	12	6	9	6	3	3	.	.
54152	Fachkraft für Fahrzeugpflege	IH	24	15	15	.	6	9	.	.	3
54152	Fahrzeuopfleger/-in	Hw	36	21	21	.	6	9	6	.	6
<b>6</b>	<b>Kaufmännische Dienstleistungen, Warenhandel, Vertrieb, Hotel und Tourismus</b>			<b>54 972</b>	<b>23 829</b>	<b>31 143</b>	<b>19 068</b>	<b>19 470</b>	<b>16 434</b>	.	<b>4 119</b>
611	Einkauf und Vertrieb zusammen			174	96	78	54	75	45	.	6
61122	Mediengestalter/-in Digital und Print, FR Beratung und Planung	IH	36	72	30	42	27	27	18	.	.
61122	Mediengestalter/-in Digital und Print, FR Beratung und Planung	Hw	36	.	.	.	.	.	.	.	.
61142	Automatenfachmann/-frau (nach alter VO)	IH	36	39	33	9	3	12	24	.	3
61142	Fachkraft für Automaten-service	IH	24	36	15	21	.	36	.	.	3
61142	Automatenfachmann/-frau, FR Automaten- dienstleistung	IH	36	21	18	3	21	.	.	.	.
61142	Automatenfachmann/-frau, (ohne Angabe der Fachrichtung)	IH	36	3	3	.	3	.	.	.	.
612	Handel zusammen			9 900	5 958	3 945	3 000	3 354	3 546	.	384
61212	Kaufmann/-frau im Groß- und Außenhan- del, FR Außenhandel	IH	36	387	198	186	108	126	153	.	27
61212	Kaufmann/-frau im Groß- und Außenhan- del, FR Großhandel	IH	36	9 441	5 703	3 738	2 853	3 207	3 384	.	354
61212	Kaufmann/-frau im Groß- und Außenhan- del, (ohne Angabe der Fachrichtung)	IH	36	66	48	18	42	18	6	.	3
61212	Kaufmann/-frau im Groß- und Außenhan- del, FR Großhandel	Hw	36	6	6	.	.	3	.	.	.
61212	Kaufmann/-frau im Groß- und Außenhan- del, (ohne Angabe der Fachrichtung)	Hw	36	.	.	.	.	.	.	.	.
613	Immobilienwirtschaft und Facility-Manage- ment zusammen			1 869	744	1 125	579	603	690	.	33
61312	Immobilienkaufmann/-frau	IH	36	1 869	744	1 125	579	603	690	.	33
621	Verkauf (ohne Produktspezialisierung) zusammen			24 624	11 271	13 353	9 033	9 345	6 246	.	2 307
62101	Verkaufshilfe	IH	24	54	24	30	3	51	.	.	9
62102	Kaufmann/-frau im Einzelhandel	IH	36	13 368	6 384	6 984	3 363	3 762	6 243	.	1 026
62102	Verkäufer/-in	IH	24	10 614	4 605	6 009	5 349	5 268	.	.	1 215
62102	Fachpraktiker/-in im Verkauf	IH	24	579	255	324	315	264	.	.	57
62102	Kaufmann/-frau im Einzelhandel	Hw	36	6	3	3	3	3	.	.	.
622	Verkauf von Bekleidung, Elektronik, Kraft- fahrzeugen und Hartwaren zusammen			2 874	1 782	1 092	1 077	954	843	.	123
62242	Fotomedienfachmann/-frau	IH	36	21	12	9	9	6	6	.	.
62272	Automobilkaufmann/-frau	IH	36	2 265	1 377	888	849	750	666	.	93
62272	Automobilkaufmann/-frau	Hw	36	450	264	186	183	147	123	.	15
62282	Tankwart/-in	IH	36	138	132	9	39	51	51	.	15
623	Verkauf von Lebensmitteln zusammen			3 705	315	3 390	1 245	1 212	1 248	.	354
62302	Fachverkäufer/-in im Lebensmittelhandwerk	IH	36	15	.	12	3	3	6	.	.
62302	Fachgehilfe/-gehilfin im Nahrungsmittel- verkauf	Hw	36	.	.	.	.	.	.	.	.
62302	Verkaufskraft im Nahrungsmittelhandwerk	Hw	36	3	.	3	3	.	.	.	.
62302	Fachverkäufer/-in im Lebensmittelhand- werk, (ohne Angabe des Schwerpunktes)	Hw	36	3	.	3	.	.	.	.	.
62302	Fachpraktiker/-in im Lebensmittelverkauf	Hw	36	15	.	15	3	6	6	.	.
62312	Fachverkäufer/-in im Lebensmittelhand- werk, SP Bäckerei	Hw	36	2 943	207	2 739	990	969	987	.	315



## Noch: 2.1 Auszubildende am 31.12.2015 nach Ausbildungsberufen, Berufsgruppen, und -bereichen

Kenn- ziffer	Berufsbereich Berufsgruppe Ausbildungsberuf und Fachrichtung	Aus- bil- dungs- be- reich	Dauer (Mo- nate)	Auszubildende am 31.12.2015							
				ins- gesamt	männlich	weiblich	davon im ... Ausbildungsjahr				darunter ausländi- sche Aus- zubildende
							1.	2.	3.	4.	
62312	Fachverkäufer/-in im Lebensmittelhandwerk, SP Konditorei	Hw	36	165	6	159	54	57	54	.	18
62322	Fachverkäufer/-in im Lebensmittelhandwerk, SP Fleischerei	Hw	36	561	99	462	189	177	192	.	18
624	Verkauf von drogerie- und apothekenüblichen Waren, Sanitäts- und Medizinbedarf zusammen			1 608	99	1 509	549	543	516	.	162
62412	Drogist/-in	IH	36	681	54	627	219	234	225	.	30
62412	Pharmazeutisch-kaufm. Angestellte/-r	FB	36	930	45	882	330	309	291	.	132
625	Buch-, Kunst-, Antiquitäten- und Musikfachhandel zusammen			252	45	207	84	78	90	.	3
62512	Buchhändler/-in	IH	36	246	42	207	81	78	87	.	3
62532	Musikfachhändler/-in	IH	36	6	6	.	3	.	3	.	.
631	Tourismus und Sport zusammen			2 235	768	1 467	753	714	765	.	99
63112	Kaufmann/-frau für Tourismus und Freizeit	IH	36	114	24	90	39	33	39	.	.
63112	Tourismuskaufmann/-frau (Kaufmann/-frau für Privat- und Geschäftsreisen)	IH	36	1 122	195	927	366	372	384	.	57
63122	Sport- und Fitnesskaufmann/-frau	IH	36	981	537	444	345	306	333	.	36
63122	Sportfachmann/-frau	IH	36	18	12	6	6	3	9	.	3
632	Hotellerie zusammen			3 795	1 116	2 682	1 299	1 221	1 275	.	303
63212	Hotelkaufmann/-frau	IH	36	159	51	108	57	48	54	.	9
63222	Hotelfachmann/-frau	IH	36	3 636	1 065	2 571	1 242	1 173	1 221	.	294
633	Gastronomie zusammen			2 790	1 224	1 566	1 026	981	783	.	330
63302	Fachkraft im Gastgewerbe	IH	24	588	228	360	291	294	.	93	
63302	Fachpraktiker/-in im Gastgewerbe	IH	24	15	6	6	6	6	.	3	
63302	Helfer/-in im Gastgewerbe (24 Mon.)	IH	24	54	18	33	30	24	.	3	
63302	Helfer/-in im Gastgewerbe (36 Mon.)	IH	36	6	.	3	.	.	6	.	
63302	Restaurantfachmann/-frau	IH	36	1 035	411	624	336	324	375	.	111
63312	Fachmann/-frau für Systemgastronomie	IH	36	1 086	555	531	357	327	402	.	123
63312	Fachmann/-frau für Systemgastronomie	Hw	36	9	3	6	3	3	3	.	.
634	Veranstaltungsservice und -management zusammen			1 143	408	735	369	387	387	.	18
63402	Veranstaltungskaufmann/-frau	IH	36	1 143	408	735	369	387	387	.	18
<b>7</b>	<b>Unternehmensorganisation, Buchhaltung, Recht und Verwaltung</b>			<b>59 469</b>	<b>21 534</b>	<b>37 935</b>	<b>19 299</b>	<b>19 437</b>	<b>20 736</b>	.	<b>2 076</b>
713	Unternehmensorganisation und -strategie zusammen			13 584	6 162	7 422	4 215	4 521	4 848	.	285
71302	Industriekaufmann/-frau	IH	36	13 524	6 132	7 392	4 191	4 506	4 827	.	285
71302	Industriekaufmann/-frau	Hw	36	60	30	30	24	15	21	.	.
714	Büro- und Sekretariat zusammen			17 646	5 304	12 342	5 658	5 901	6 090	.	867
71402	Bürofachkraft	IH	36	3	3	.	.	.	.	.	.
71402	Bürokaufmann/-frau	IH	36	2 727	870	1 857	3	54	2 670	.	126
71402	Bürokraft	IH	36	60	30	30	3	21	36	.	.
71402	Kaufmann/-frau für Bürokommunikation	IH	36	1 860	423	1 437	.	18	1 842	.	99
71402	Fachpraktiker/-in für Bürokommunikation	IH	36	117	60	57	45	30	45	.	3
71402	Kaufmann/-frau für Büromanagement	IH	36	10 452	3 207	7 245	4 800	4 971	681	.	510
71402	Bürokaufmann/-frau	Hw	36	579	165	414	.	12	567	.	30
71402	Kaufmann/-frau für Bürokommunikation	Hw	36	12	3	12	.	.	12	.	.
71402	Kaufmann/-frau für Büromanagement	Hw	36	1 353	426	930	648	636	69	.	81
71402	Fachangestellte/-r für Bürokommunikation	ÖD	36	153	36	117	.	3	150	.	3
71402	Kaufmann/-frau für Büromanagement	ÖD	36	330	87	243	159	156	12	.	12
715	Personalwesen und -dienstleistung zusammen			603	216	384	198	222	183	.	33
71522	Personaldienstleistungskaufmann/-frau	IH	36	603	216	384	198	222	183	.	33
721	Versicherungs- und Finanzdienstleistungen zusammen			11 943	6 042	5 901	3 681	3 900	4 362	.	225
72112	Bankkaufmann/-frau	IH	36	7 902	3 894	4 005	2 337	2 628	2 937	.	123
72122	Investmentfondskaufmann/-frau	IH	36	3	3	.	.	.	.	.	.
72122	Kaufmann/-frau für Versicherungen und Finanzen, FR Finanzberatung	IH	36	279	177	102	108	111	60	.	12
72132	Kaufmann/-frau für Versicherungen und Finanzen, FR Versicherung	IH	36	3 726	1 944	1 782	1 209	1 152	1 362	.	90
72132	Kaufmann/-frau für Versicherungen und Finanzen, (ohne Angabe der Fachrichtung)	IH	36	36	24	12	27	6	3	.	.
723	Steuerberatung zusammen			4 314	1 467	2 847	1 587	1 293	1 434	.	240
72302	Steuerfachangestellte/-r	FB	36	4 314	1 467	2 847	1 587	1 293	1 434	.	240
731	Rechtsberatung, -sprechung und -ordnung zusammen			3 948	246	3 702	1 344	1 215	1 389	.	282

## Noch: 2.1 Auszubildende am 31.12.2015 nach Ausbildungsberufen, Berufsgruppen, und -bereichen

Kenn- ziffer	Berufsbereich Berufsgruppe Ausbildungsberuf und Fachrichtung	Aus- bil- dungs- be- reich	Dauer (Mo- nate)	Auszubildende am 31.12.2015							
				ins- gesamt	männlich	weiblich	davon im ... Ausbildungsjahr				darunter ausländi- sche Aus- zubildende
							1.	2.	3.	4.	
73112	Notarfachangestellte/-r	FB	36	276	39	237	99	81	96	.	9
73112	Patentanwaltsfachangestellte/-r	FB	36	84	12	75	33	21	30	.	3
73112	Rechtsanwalts- und Notarfachangestellte/-r	FB	36	1 194	63	1 131	408	399	390	.	57
73112	Rechtsanwaltsfachangestellte/-r	FB	36	2 394	132	2 262	804	717	873	.	213
732	Verwaltung zusammen			7 104	2 016	5 088	2 523	2 274	2 304	.	141
73202	Verwaltungsfachangestellte/-r, FR Bundes- verwaltung	ÖD	36	489	165	324	156	171	162	.	9
73202	Verwaltungsfachangestellte/-r, FR Kommunal- verwaltung	ÖD	36	2 163	642	1 521	732	741	690	.	60
73202	Verwaltungsfachangestellte/-r, FR Landes- verwaltung	ÖD	36	39	9	30	18	18	6	.	.
73212	Fachangestellte/-r für Arbeitsförderung	ÖD	36	3	3	.	.	3	.	.	.
73212	Sozialversicherungsfachangestellte/-r, FR allgemeine Krankenversicherung	ÖD	36	1 437	405	1 032	498	420	522	.	21
73212	Sozialversicherungsfachangestellte/-r, FR knappschaftliche Sozialversicherung	ÖD	36	228	54	174	66	72	90	.	6
73212	Sozialversicherungsfachangestellte/-r, FR landwirtschaftliche Sozialversicherung	ÖD	36	15	3	12	6	6	3	.	.
73212	Sozialversicherungsfachangestellte/-r, FR gesetzliche Rentenversicherung	ÖD	36	246	63	183	93	84	69	.	3
73212	Sozialversicherungsfachangestellte/-r, FR gesetzliche Unfallversicherung	ÖD	36	90	33	57	27	30	33	.	.
73212	Fachangestellte/-r für Arbeitsmarktdienst- leistungen	ÖD	36	201	54	144	117	42	42	.	9
73222	Kaufmann/-frau im Gesundheitswesen	IH	36	1 500	438	1 062	531	468	501	.	21
73252	Justizfachangestellte/-r	ÖD	36	663	135	531	276	210	177	.	12
73282	Verwaltungsfachangestellte/-r, FR Hand- werksorganisation und Industrie- und Handelskammern	ÖD	36	15	9	6	6	6	3	.	3
73282	Verwaltungsfachangestellte/-r, FR Kirchen- verwaltung in den Gliedkirchen der Ev. Kirche in Deutschland	ÖD	36	15	3	12	.	6	9	.	.
733	Medien-, Dokumentations- und Informati- onsdienste zusammen			330	78	249	93	111	126	.	3
73312	Fachangestellte/-r für Medien- und Informationsdienste, FR Bildagentur	IH	36	.	.	.	.	.	.	.	.
73312	Fachangestellte/-r für Medien- und Informationsdienste, FR Archiv	ÖD	36	39	15	21	12	15	12	.	.
73312	Fachangestellte/-r für Medien- und Informationsdienste, FR Bildagentur	ÖD	36	3	3	.	.	.	.	.	.
73322	Fachangestellte/-r für Medien- und Informationsdienste, FR Bibliothek	IH	36	6	3	3	3	.	3	.	.
73322	Fachangestellte/-r für Medien- und Informationsdienste, FR Bibliothek	ÖD	36	234	39	195	66	72	96	.	3
73332	Fachangestellte/-r für Medien- und Informationsdienste, FR Information und Dokumentation	IH	36	6	.	6	3	3	3	.	.
73332	Fachangestellte/-r für Medien- und Informationsdienste, (ohne Angabe der Fachrichtung)	IH	36	3	.	.	.	.	.	.	.
73332	Fachangestellte/-r für Medien- und Informationsdienste, FR Information und Dokumentation	ÖD	36	18	6	12	3	6	6	.	.
73332	Fachangestellte/-r für Medien- und Informationsdienste, FR Medizinische Dokumentation	IH	36	3	3	.	3	.	.	.	.
73342	Fachangestellte/-r für Medien- und Informationsdienste, FR Medizinische Dokumentation	ÖD	36	18	9	9	3	12	3	.	.
<b>8</b>	<b>Gesundheit, Soziales, Lehre und Er- ziehung</b>			<b>28 860</b>	<b>2 610</b>	<b>26 250</b>	<b>10 167</b>	<b>9 177</b>	<b>9 162</b>	<b>354</b>	<b>3 747</b>
811	Arzt- und Praxishilfe zusammen			18 456	222	18 231	6 582	6 003	5 871	.	2 481
81102	Med. Fachangestellte/-r	FB	36	9 393	108	9 285	3 264	3 138	2 991	.	1 164
81112	Zahnmed. Fachangestellte/-r	FB	36	7 707	63	7 644	2 769	2 439	2 502	.	1 305
81142	Tiermed. Fachangestellte/-r	FB	36	1 353	51	1 302	549	423	381	.	9
823	Körperpflege zusammen			5 217	711	4 506	1 878	1 623	1 716	.	978
82312	Friseur/-in	Hw	36	5 076	705	4 371	1 827	1 584	1 665	.	966
82322	Kosmetiker/-in	IH	36	45	3	42	15	15	15	.	6
82322	Kosmetiker/-in	Hw	36	75	.	72	27	18	30	.	9

## Noch: 2.1 Auszubildende am 31.12.2015 nach Ausbildungsberufen, Berufsgruppen, und -bereichen

Kenn- ziffer	Berufsbereich Berufsgruppe Ausbildungsberuf und Fachrichtung	Aus- bil- dungs- be- reich	Dauer (Mo- nate)	Auszubildende am 31.12.2015							
				ins- gesam- t	männlich	weiblich	davon im ... Ausbildungsjahr				darunter ausländi- sche Aus- zubildende
							1.	2.	3.	4.	
82342	Maskenbildner/-in	IH	36	21	3	21	9	3	9	.	.
824	Bestattungswesen zusammen			138	75	63	51	45	42	.	.
82402	Bestattungsfachkraft	IH	36	15	6	9	6	3	6	.	.
82402	Bestattungsfachkraft	Hw	36	123	69	54	45	42	36	.	.
825	Medizin-, Orthopädie- und Rehathechnik zusammen			3 600	1 464	2 136	1 173	1 020	1 053	354	177
82512	Orthopädiemechaniker/-in und Bandagist/-in	Hw	42	75	42	33	.	.	3	72	.
82512	Orthopädietechnik-Mechaniker/-in	Hw	36	276	168	108	90	102	81	.	9
82522	Augenoptiker/-in	Hw	36	1 260	387	873	453	384	423	.	48
82532	Hörgeräteakustiker/-in	Hw	36	669	306	363	261	210	198	.	15
82542	Zahn techniker/-in	Hw	42	1 320	558	759	366	324	348	282	102
831	Erziehung, Sozialarbeit, Heilerziehungs- pflege zusammen			42	9	33	30	12	.	.	9
83142	Fachpraktiker/-in Service in sozialen Einrichtungen	IH	24	42	9	33	30	12	.	.	9
832	Hauswirtschaft und Verbraucherberatung zusammen			1 410	129	1 281	456	474	480	.	102
83212	Fachpraktiker/-in für personale Dienstleis- tungen	IH	36	21	6	15	6	6	9	.	.
83212	Hauswirtschaftler/-in	Lw	36	6	.	6	3	3	3	.	.
83212	Hauswirtschaftler/-in	S	36	675	48	627	204	231	237	.	39
83212	Hauswirtschaftshelfer/-in	S	36	219	18	201	.	3	216	.	18
83212	Fachpraktiker/-in Hauswirtschaft	S	36	489	57	432	243	231	15	.	45
<b>9</b>	<b>Sprach-, Literatur-, Geistes-, Gesell- schafts- und Wirtschaftswissen- schaften, Medien, Kunst, Kultur und Gestaltung</b>			<b>4 953</b>	<b>2 325</b>	<b>2 628</b>	<b>1 662</b>	<b>1 557</b>	<b>1 677</b>	<b>57</b>	<b>177</b>
913	Gesellschaftswissenschaften zusammen			66	27	39	24	21	21	.	3
91342	Fachangestellte/-r für Markt- und Sozial- forschung	IH	36	66	27	39	24	21	21	.	3
921	Werbung und Marketing zusammen			1 821	633	1 188	615	609	594	.	87
92112	Kaufmann/-frau für Marketingkommuni- kation	IH	36	987	315	672	306	333	348	.	21
92122	Kaufmann/-frau für Dialogmarketing	IH	36	669	258	411	213	210	246	.	51
92122	Servicefachkraft für Dialogmarketing	IH	24	165	60	105	99	66	.	.	18
923	Verlags- und Medienwirtschaft zusammen			576	162	414	183	180	213	.	3
92302	Kaufmann/-frau für audiovisuelle Medien	IH	36	156	57	102	57	42	60	.	.
92302	Medienkaufmann/-frau Digital und Print	IH	36	420	105	312	126	138	153	.	3
932	Innenarchitektur, visuelles Marketing, Raumausstattung zusammen			741	171	570	276	207	258	.	27
93222	Gestalter/-in für visuelles Marketing	IH	36	435	60	375	162	120	153	.	9
93222	Gestalter/-in für visuelles Marketing	Hw	36	3	.	3	.	.	.	.	.
93232	Raumausstatter/-in	Hw	36	303	111	192	114	87	102	.	18
933	Kunsthandwerk und bildende Kunst zusammen			39	18	18	9	15	12	.	.
93312	Holzbildhauer/-in	Hw	36	3	.	3	.	.	.	.	.
93312	Steinmetz/-in und Steinbildhauer/-in, FR Steinbildhauerarbeiten	Hw	36	24	15	9	6	9	9	.	.
93332	Drechsler/-in (Elfenbeinschnitzer/-in), FR Drechseln	Hw	36	3	3	.	.	3	.	.	.
93342	Vergolder/-in	Hw	36	6	.	6	.	3	3	.	.
93352	Wachszieher/-in, FR Kerzenherstellung (nach alter VO)	Hw	36	.	.	.	.	.	.	.	.
934	Kunsthandwerkliche Keramik- und Glasge- staltung zusammen			3	.	3	.	3	3	.	.
93412	Keramiker/-in	Hw	36	3	.	3	.	3	3	.	.
935	Kunsthandwerkliche Metallgestaltung zusammen			462	234	231	141	141	135	48	24
93512	Metallbildner/-in, FR Gürtler und Metall- drücktechnik	Hw	36	6	6	.	3	.	3	.	.
93522	Goldschmied/-in, FR Schmuck	IH	42	3	3	3	.	.	3	.	.
93522	Goldschmied/-in, FR Juwelen	Hw	42	3	.	.	.	.	.	.	.
93522	Goldschmied/-in, FR Schmuck	Hw	42	120	27	93	30	33	24	30	3
93522	Goldschmied/-in, (ohne Angabe der Fach- richtung)	Hw	42	57	15	45	12	9	21	15	3
93532	Graveur/-in	Hw	36	27	21	6	9	12	6	.	.
93532	Metallbildner/-in, FR Ziselier technik	Hw	36	3	3	.	3	.	.	.	.

## Noch: 2.1 Auszubildende am 31.12.2015 nach Ausbildungsberufen, Berufsgruppen, und -bereichen

Kenn- ziffer	Berufsbereich Berufsgruppe Ausbildungsberuf und Fachrichtung	Aus- bil- dungs- be- reich	Dauer (Mo- nate)	Auszubildende am 31.12.2015							
				ins- gesamt	männlich	weiblich	davon im ... Ausbildungsjahr				darunter ausländi- sche Aus- zubildende
							1.	2.	3.	4.	
93542	Schilder- und Lichtreklamehersteller/-in	Hw	36	243	159	84	81	87	78	.	15
936	Musikinstrumentenbau zusammen			66	54	12	21	21	15	9	9
93612	Zupfinstrumentenmacher/-in, FR Gitar- renbau	Hw	36	3	3	.	3	.	.	.	.
93622	Holzblasinstrumentenmacher/-in	Hw	36	.	.	.	.	.	.	.	.
93632	Metallblasinstrumentenmacher/-in	Hw	36	6	3	3	3	3	.	.	.
93642	Klavier- und Cembalobauer/-in, FR Kla- vierbau	Hw	42	21	18	3	6	9	6	3	6
93652	Orgel- und Harmoniumbauer/-in, FR Orgelbau	IH	42	12	12	.	3	3	3	3	.
93652	Orgel- und Harmoniumbauer/-in, FR Orgelbau	Hw	42	21	18	3	6	6	6	3	3
945	Veranstaltungs-, Kamera- und Tontechnik zusammen			1 155	1 020	135	384	351	417	.	24
94512	Fachkraft für Veranstaltungstechnik	IH	36	735	687	48	249	228	258	.	15
94532	Mediengestalter/-in Bild und Ton	IH	36	417	330	87	135	126	156	.	9
94532	Mediengestalter/-in Bild und Ton	Hw	36	3	3	3	3	.	3	.	.
946	Bühnen- und Kostümbilderei, Requisite zusammen			24	6	18	9	6	9	.	.
94612	Bühnenmaler/-in und -plastiker/-in, FR Malerei	IH	36	15	3	12	6	3	6	.	.
94612	Bühnenmaler/-in und -plastiker/-in, FR Plastik	IH	36	9	3	6	3	3	3	.	.
	<b>Insgesamt</b>			<b>303 681</b>	<b>189 117</b>	<b>114 564</b>	<b>98 361</b>	<b>96 192</b>	<b>92 361</b>	<b>16 767</b>	<b>18 666</b>

## 2.2 Auszubildende am 31.12.2015 nach Ausbildungsjahr, zuständiger Stelle\*) und Ausbildungsbereich

Zuständige Stelle/ Art der Verwaltung/ Ausbildungsbereich	Auszubildende am 31.12.2015							darunter ausländische Auszubi- bildende
	insgesamt	männlich	weiblich	davon im ... Ausbildungsjahr				
				1.	2.	3.	4.	
<b>Industrie, Handel u. a.</b>								
<b>Industrie- und Handelskammer</b>								
Aachen	11 340	7 452	3 888	3 702	3 648	3 462	528	672
Arnsberg	5 991	4 002	1 989	1 992	1 941	1 743	318	204
Bielefeld	20 187	13 272	6 915	6 570	6 603	6 111	900	630
Bochum	5 292	3 423	1 869	1 680	1 743	1 647	222	318
Bonn	7 794	4 788	3 006	2 580	2 589	2 412	210	519
Detmold	3 384	2 229	1 155	1 038	1 146	978	222	90
Dortmund	12 504	7 965	4 539	4 413	3 978	3 591	522	771
Düsseldorf	12 480	7 452	5 028	3 990	4 140	4 011	339	684
Duisburg	11 484	7 215	4 269	3 855	3 753	3 468	408	708
Essen	9 987	6 006	3 981	3 072	3 354	3 150	411	21
Hagen	9 276	6 297	2 979	2 928	3 027	2 694	627	768
Krefeld	11 466	7 515	3 951	3 687	3 687	3 558	534	591
Köln	22 620	13 974	8 646	7 428	7 398	7 005	789	1 581
Münster	25 485	16 164	9 321	8 124	8 268	7 860	1 233	927
Siegen	6 357	4 425	1 932	1 971	2 004	1 821	558	288
Wuppertal	5 973	3 891	2 082	1 953	2 025	1 695	300	366
<b>Zusammen</b>	<b>181 620</b>	<b>116 067</b>	<b>65 556</b>	<b>58 986</b>	<b>59 301</b>	<b>55 209</b>	<b>8 124</b>	<b>9 138</b>
<b>Handwerk</b>								
<b>Handwerkskammer</b>								
Aachen	6 159	4 863	1 299	1 890	1 764	1 821	687	318
Arnsberg	5 259	4 086	1 173	1 605	1 563	1 554	537	222
Bielefeld	10 080	7 998	2 082	3 165	2 916	2 910	1 089	588
Dortmund	9 990	7 941	2 049	3 123	2 871	2 880	1 116	918
Düsseldorf	19 812	15 813	3 999	6 237	5 748	5 718	2 106	1 899
Köln	12 279	9 702	2 577	3 876	3 579	3 501	1 323	1 293
Münster	14 940	12 075	2 865	4 485	4 377	4 290	1 785	789
<b>Zusammen</b>	<b>78 522</b>	<b>62 478</b>	<b>16 044</b>	<b>24 381</b>	<b>22 821</b>	<b>22 677</b>	<b>8 643</b>	<b>6 027</b>
<b>Landwirtschaft</b>								
Landwirtschaftskammer Nordrhein-Westfalen	6 651	5 538	1 113	1 971	2 214	2 463	.	99
<b>Zusammen</b>	<b>6 651</b>	<b>5 538</b>	<b>1 113</b>	<b>1 971</b>	<b>2 214</b>	<b>2 463</b>	.	<b>99</b>
<b>öffentlicher Dienst</b>								
<b>Art der Verwaltung</b>								
Kommunaler Verwaltungsdienst	2 193	645	1 548	753	765	675	.	60
Landesverwaltungsdienst	3 699	1 695	2 004	1 320	1 194	1 185	.	57
Bundesverwaltungsdienst	1 875	552	1 323	633	582	657	.	45
Handwerkskammer	15	9	6	6	6	3	.	3
Industrie- und Handelskammer	6	3	3	3	.	3	.	.
Kirchlicher Verwaltungsdienst	72	24	45	15	24	33	.	.
<b>Zusammen</b>	<b>7 857</b>	<b>2 931</b>	<b>4 929</b>	<b>2 730</b>	<b>2 571</b>	<b>2 556</b>	.	<b>165</b>
<b>freie Berufe</b>								
Ärztchammer Nordrhein	4 962	69	4 893	1 782	1 689	1 488	.	723
Ärztchammer Westfalen-Lippe	4 434	39	4 392	1 482	1 449	1 503	.	444
Apothekerkammer Nordrhein	609	36	573	228	207	174	.	96
Apothekerkammer Westfalen-Lippe	321	12	309	102	99	117	.	36
Rheinische Notarkammer	276	39	237	99	81	96	.	9
Patentanwaltchammer, München	84	12	75	33	21	30	.	3
Rechtsanwaltchammer Düsseldorf	768	48	720	285	216	264	.	75
Rechtsanwaltchammer Hamm	1 971	105	1 866	684	624	660	.	138
Rechtsanwaltchammer Köln	852	42	807	240	273	339	.	57
Steuerberaterchammer Düsseldorf	1 260	435	825	474	399	390	.	81
Steuerberaterchammer Köln	1 083	375	708	378	333	375	.	90
Steuerberaterchammer Westfalen-Lippe	1 971	657	1 314	738	561	672	.	72
Tierärztchammer Nordrhein	759	30	729	327	222	210	.	6
Tierärztchammer Westfalen-Lippe	594	21	573	222	201	171	.	3
Zahnärztchammer Nordrhein	3 909	39	3 870	1 458	1 209	1 242	.	879
Zahnärztchammer Westfalen-Lippe	3 801	27	3 774	1 311	1 230	1 260	.	426
<b>Zusammen</b>	<b>27 648</b>	<b>1 983</b>	<b>25 665</b>	<b>9 843</b>	<b>8 817</b>	<b>8 988</b>	.	<b>3 135</b>
<b>sonstige</b>								
Direktor der Landwirtschaftskammer NRW	1 383	123	1 260	447	465	468	.	102
<b>Zusammen</b>	<b>1 383</b>	<b>123</b>	<b>1 260</b>	<b>447</b>	<b>465</b>	<b>468</b>	.	<b>102</b>
<b>Ausbildungsbereiche insgesamt</b>								
<b>Insgesamt</b>	<b>303 681</b>	<b>189 117</b>	<b>114 564</b>	<b>98 361</b>	<b>96 192</b>	<b>92 361</b>	<b>16 767</b>	<b>18 666</b>

\*) vollständige Bezeichnung der zuständigen Stelle siehe Seite 12

### TOP 10 der Ausbildungsberufe am 31.12.2015 nach Geschlecht

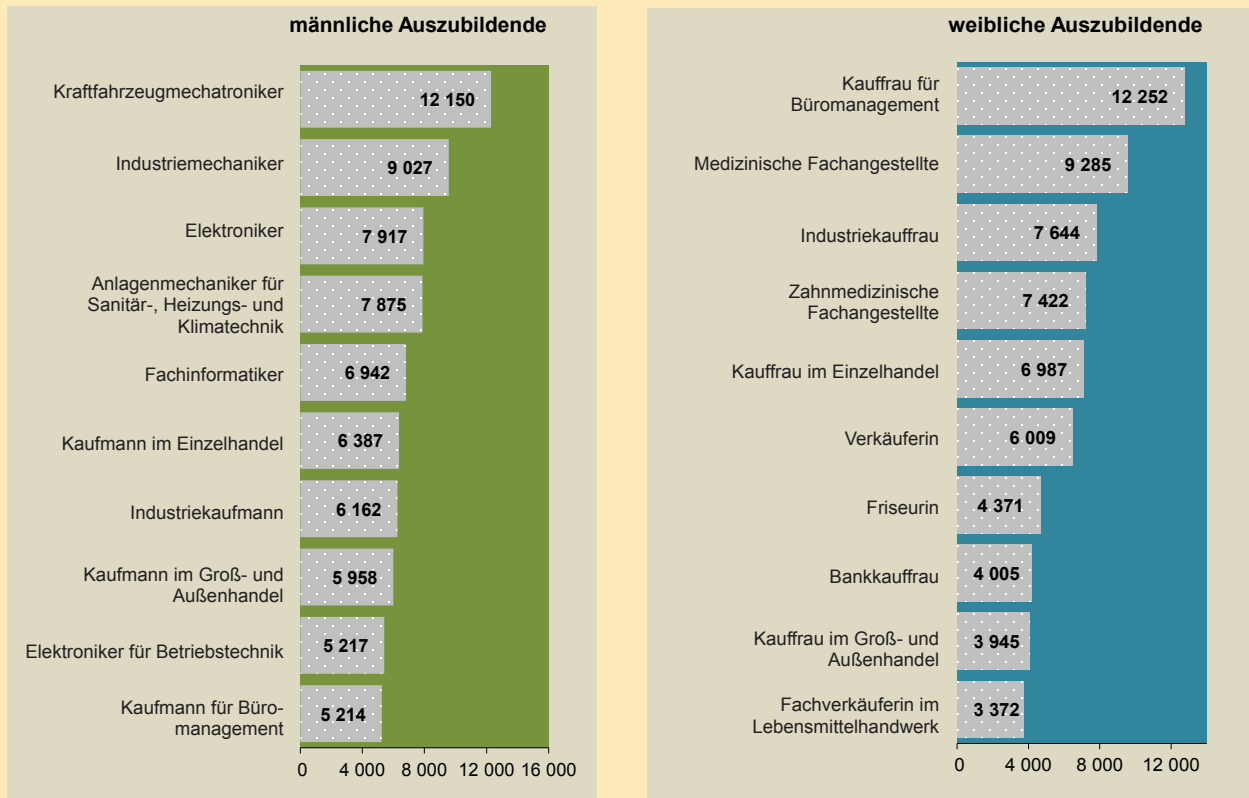

Grafik: IT.NRW

### 2.3 Die 25 Ausbildungsberufe mit der größten Anzahl Auszubildender am 31.12.2015

Rang		Kennziffer	Ausbildungsberuf	Ausbildungs- bereich	Auszubildende	
2015	dagegen 2014				2015	dagegen 2014
<b>Insgesamt</b>						
1	1	71402	Kaufmann/-frau für Büromanagement	IH/Hw/ÖD	17 466	17 994
2	2	71302	Industriekaufmann/-frau	IH/Hw	13 584	14 061
3	3	62102	Kaufmann/-frau im Einzelhandel	IH/Hw	13 374	13 443
4	4	25212	Kraftfahrzeugmechatroniker/-in	IH/Hw	12 567	12 690
5	5	62102	Verkäufer/-in	IH/Hw	10 614	11 307
6	6	61212	Kaufmann/-frau im Groß- und Außenhandel	IH/Hw	9 900	10 077
7	7	25102	Industriemechaniker/-in	IH/Hw	9 411	9 921
8	8	81102	Medizinische/r Fachangestellte/-r	FB	9 393	9 666
9	10	26122/26212/ 26252/26312	Elektroniker/-in	Hw	8 028	8 034
10	11	34212	Anlagenmechaniker/-in für Sanitär-, Heizungs- und Klimatechnik	IH/Hw	7 962	7 962
11	9	72112	Bankkaufmann/-Frau	IH	7 902	8 271
12	13	81112	Zahnmedizinische/r Fachangestellte/-r	FB	7 707	7 212
13	12	43102/43412	Fachinformatiker/-in	IH/Hw	7 485	7 341
14	14	26252	Elektroniker/-in für Betriebstechnik	IH/Hw	5 424	5 619
15	16	51312	Fachkraft für Lagerlogistik	IH/Hw	5 271	5 220
16	15	82312	Friseur/-in	Hw	5 076	5 319
17	17	24232	Zerspanungsmechaniker/-in	IH/Hw	4 689	5 001
18	18	22342	Tischler/-in	Hw	4 551	4 611
19	20	72302	Steuerfachangestellte/-r	FB	4 314	4 275
20	22	72122/72132	Kaufmann/-frau für Versicherungen und Finanzen	IH	4 038	4 119
21	19	24412/25222	Metallbauer/-in	Hw	4 011	4 410
22	24	72122/72132	Mechatroniker/-in	IH/Hw	3 912	4 014
23	21	33212	Maler/-in und Lackierer/-in	Hw	3 822	4 122
24	25	26112	Koch/Köchin	IH/Hw	3 744	4 002
25	23	62302/62312/ 62322	Fachverkäufer/-in im Lebensmittelhandwerk	IH/Hw	3 684	4 029

## Noch: 2.3 Die 25 Ausbildungsberufe mit der größten Anzahl Auszubildender am 31.12.2015

Rang		Kennziffer	Ausbildungsberuf	Ausbildungs- bereich	Auszubildende	
2015	dagegen 2014				2015	dagegen 2014
<b>männlich</b>						
1	1	25212	Kraftfahrzeugmechatroniker	IH/Hw	12 150	12 288
2	2	25102	Industriemechaniker	IH/Hw	9 027	9 558
3	3	26122/26212/ 26252/26312	Elektroniker	Hw	7 917	7 935
4	4	34212	Anlagenmechaniker für Sanitär-, Heizungs- und Klimatechnik	IH/Hw	7 875	7 872
5	5	43102/43412	Fachinformatiker	IH/Hw	6 942	6 813
6	6	62102	Kaufmann im Einzelhandel	IH/Hw	6 387	6 357
7	7	71302	Industriekaufmann	IH/Hw	6 162	6 255
8	8	61212	Kaufmann im Groß- und Außenhandel	IH/Hw	5 958	5 991
9	9	26252	Elektroniker für Betriebstechnik	IH/Hw	5 217	5 418
10	10	71402	Kaufmann für Büromanagement	IH/Hw/ÖD	5 214	5 247
11	13	51312	Fachkraft für Lagerlogistik	IH/Hw	4 740	4 683
12	12	62102	Verkäufer	IH/Hw	4 605	4 860
13	11	24232	Zerspanungsmechaniker	IH/Hw	4 554	4 866
14	15	22342	Tischler	Hw	4 134	4 197
15	14	24412/25222	Metallbauer	Hw	3 948	4 350
16	16	72112	Bankkaufmann	IH	3 894	4 098
17	17	26112	Mechatroniker	IH/Hw	3 735	3 843
18	18	33212	Maler und Lackierer	Hw	3 255	3 537
19	20	12102/12112/ 12122/12132/ 12142	Gärtner	Lw	2 976	2 922
20	19	29302	Koch	IH/Hw	2 853	3 036
21	21	32142	Dachdecker	Hw	2 661	2 880
22	22	51312	Fachlagerist	IH/Hw	2 202	2 310
23	23	24522	Werkzeugmechaniker	IH/Hw	2 199	2 220
24	25	51622	Kaufmann für Spedition und Logistikdienstleistung	IH	2 187	2 181
25	24	72122/72132	Kaufmann für Versicherungen und Finanzen	IH	2 145	2 190
<b>weiblich</b>						
1	1	71402	Kauffrau für Büromanagement	IH/Hw/ÖD	12 252	12 747
2	2	81102	Medizinische Fachangestellte	FB	9 285	9 558
3	4	81112	Zahnmedizinische Fachangestellte	FB	7 644	7 170
4	3	71302	Industriekauffrau	IH/Hw	7 422	7 806
5	5	62102	Kauffrau im Einzelhandel	IH/Hw	6 987	7 086
6	6	62102	Verkäuferin	IH/Hw	6 009	6 447
7	7	82312	Friseurin	Hw	4 371	4 650
8	8	72112	Bankkauffrau	IH	4 005	4 173
9	9	61212	Kauffrau im Groß- und Außenhandel	IH/Hw	3 945	4 083
10	10	62302/62312/ 62322	Fachverkäuferin im Lebensmittelhandwerk	IH/Hw	3 372	3 708
11	11	72302	Steuerfachangestellte	FB	2 847	2 883
12	12	63222	Hotelfachfrau	IH	2 571	2 727
13	13	73112	Rechtsanwaltsfachangestellte	FB	2 262	2 304
14	14	72122/72132	Kauffrau für Versicherungen und Finanzen	IH	1 893	1 929
15	15	73202/73282	Verwaltungsfachangestellte	ÖD	1 893	1 779
16	16	73212	Sozialversicherungsfachangestellte	ÖD	1 458	1 449
17	18	81142	Tiermedizinische Fachangestellte	FB	1 302	1 275
18	17	23212/61122	Mediengestalterin Digital und Print	IH/Hw	1 290	1 305
19	19	51622	Kauffrau für Spedition und Logistikdienstleistung	IH	1 173	1 230
20	20	73112	Rechtsanwalts- und Notarfachangestellte	FB	1 131	1 212
21	21	61312	Immobilienkauffrau	IH	1 125	1 131
22	22	62272	Automobilkauffrau	IH/Hw	1 074	1 059
23	23	73222	Kauffrau im Gesundheitswesen	IH/Hw	1 062	999
24	25	63112	Tourismuskauffrau (Kauffrau für Privat- und Geschäftsreisen)	IH	927	921
25	24	29302	Köchin	IH/Hw	891	966

## 2.4 Die 25 Ausbildungsberufe mit der größten Anzahl ausländischer Auszubildender am 31.12.2015

Rang		Kennziffer	Ausbildungsberuf	Ausbildungs- bereich	ausländische Auszubildende	
2015	dagegen 2014				2015	dagegen 2014
<b>Insgesamt</b>						
1	2	81 112	Zahnmedizinische/r Fachangestellte/-r	FB	1 305	1 236
2	1	62 102	Verkäufer/-in	IH/Hw	1 215	1 278
3	3	81 102	Medizinische/r Fachangestellte/-r	FB	1 164	1 182
4	4	62 102	Kaufmann/-frau im Einzelhandel	IH/Hw	1 026	984
5	5	82 312	Friseur/-in	Hw	966	960
6	6	25 212	Kraftfahrzeugmechatroniker/-in	IH/Hw	921	831
7	7	71 402	Kaufmann/-frau für Büromanagement	IH/Hw/ÖD	861	810
8	8	34 212	Anlagenmechaniker/-in für Sanitär-, Heizungs- und Klimatechnik	IH/Hw	735	651
9	9	26122/26212/ 26252/26312	Elektroniker/-in	Hw	576	537
10	12	61 212	Kaufmann/-frau im Groß- und Außenhandel	IH/Hw	384	369
11	10	25 102	Industriemechaniker/-in	IH/Hw	366	405
12	11	62302/62312/ 62322	Fachverkäufer/-in im Lebensmittelhandwerk	IH/Hw	351	396
13	13	51 312	Fachkraft für Lagerlogistik	IH/Hw	330	327
14	17	63 222	Hotelfachmann/-frau	IH	294	273
15	23	29 302	Koch/Köchin	IH/Hw	294	207
16	14	24 232	Zerspanungsmechaniker/-in	IH/Hw	291	312
17	16	33 212	Maler/-in und Lackierer/-in	Hw	285	279
18	18	71 302	Industrie Kaufmann/-frau	IH/Hw	285	270
19	15	24412/25222	Metallbauer/-in	Hw	282	300
20	19	25 122	Maschinen- und Anlagenführer/-in	IH/Hw	258	243
21	20	72 302	Steuerfachangestellte/-r	FB	240	225
22	22	51 312	Fachlagerist/-in	IH/Hw	216	207
23	21	73 112	Rechtsanwaltsfachangestellte/-r	FB	213	210
24	24	26 252	Elektroniker/-in für Betriebstechnik	IH/Hw	171	189
25	25	22 212	Fahrzeuglackierer/-in	IH/Hw	162	168
<b>männlich</b>						
1	1	25212	Kraftfahrzeugmechatroniker	IH/Hw	909	825
2	2	34212	Anlagenmechaniker für Sanitär-, Heizungs- und Klimatechnik	IH/Hw	732	648
3	4	26122/26212/ 26252/26312	Elektroniker	Hw	576	537
4	3	62102	Verkäufer	IH/Hw	573	588
5	5	62102	Kaufmann im Einzelhandel	IH/Hw	510	501
6	6	25102	Industriemechaniker	IH/Hw	363	399
7	7	51312	Fachkraft für Lagerlogistik	IH/Hw	312	312
8	11	24232	Kaufmann für Büromanagement	IH/Hw	288	246
9	8	24412/25222	Zerspanungsmechaniker	Hw	288	309
10	9	33212	Metallbauer	Hw	279	297
11	10	71402	Maler und Lackierer	IH/Hw/ÖD	279	273
12	13	25122	Maschinen- und Anlagenführer	IH/Hw	252	237
13	17	61212	Koch	IH/Hw	237	165
14	12	51312	Kaufmann im Groß- und Außenhandel	IH/Hw	234	237
15	15	82312	Friseur	Hw	231	195
16	14	26252	Fachlagerist	IH/Hw	210	201
17	16	29302	Elektroniker für Betriebstechnik	IH/Hw	168	186
18	18	22212	Fahrzeuglackierer	IH/Hw	162	165
19	19	32142	Dachdecker	Hw	147	141
20	21	24112/24122	Fachinformatiker	IH	138	126
21	20	43102/43412	Verfahrensmechaniker in der Hütten- und Halbzeugindustrie	IH/Hw	129	132
22	23	41312	Chemikant	IH	123	108
23	22	71302	Industrie Kaufmann	IH/Hw	123	114
24	-	22342	Karosserie- und Fahrzeugbaumechaniker	Hw	114	99
25	-	63222	Bäcker	IH	108	96



### Noch: 2.4 Die 25 Ausbildungsberufe mit der größten Anzahl ausländischer Auszubildender am 31.12.2015

Rang		Kennziffer	Ausbildungsberuf	Ausbildungs- bereich	ausländische Auszubildende	
2015	dagegen 2014				2015	dagegen 2014
<b>weiblich</b>						
1	1	81112	Zahnmedizinische Fachangestellte	FB	1 293	1 230
2	2	81102	Medizinische Fachangestellte	FB	1 155	1 170
3	3	82312	Friseurin	Hw	735	765
4	4	62102	Verkäuferin	IH/Hw	642	690
5	5	71402	Kauffrau für Büromanagement	IH/Hw/ÖD	573	561
6	6	62102	Kauffrau im Einzelhandel	IH/Hw	516	483
7	7	62302/62312/ 62322	Fachverkäuferin im Lebensmittelhandwerk	IH/Hw	318	354
8	8	73112	Rechtsanwaltsfachangestellte	FB	204	198
9	9	72302	Steuerfachangestellte	FB	198	186
10	10	63222	Hotelfachfrau	IH	192	174
11	11	71302	Industriekauffrau	IH/Hw	162	156
12	12	61212	Kauffrau im Groß- und Außenhandel	IH/Hw	150	132
13	13	62412	Pharmazeutisch-kaufm. Angestellte	FB	129	126
14	16	63312	Fachfrau für Systemgastronomie	IH/Hw	60	54
15	14	72112	Bankkauffrau	IH	60	66
16	18	51622	Kauffrau für Spedition und Logistikdienstleistung	IH	57	51
17	15	73112	Rechtsanwalts- und Notarfachangestellte	FB	57	63
18	-	73202/73282	Verwaltungsfachangestellte	ÖD	57	39
19	17	83212	Fachpraktikerin Hauswirtschaft 6), Hauswirtschaftshelferin 6)	S	57	54
20	23	29302	Köchin	IH/Hw	57	42
21	22	63302	Fachkraft im Gastgewerbe	IH	54	48
22	21	63302	Restaurantfachfrau	IH	54	51
23	20	82542	Zahntechnikerin	Hw	54	51
24	18	72122/72132	Kauffrau für Versicherungen und Finanzen	IH	51	51
25	25	63112	Tourismuskauffrau (Kauffrau für Privat- und Geschäftsreisen)	IH	42	39

### **3. Neu abgeschlossene Ausbildungsverträge**

### 3.1 Auszubildende mit neu abgeschlossenem Ausbildungsvertrag 2015 nach Geburtsjahr, zuständiger Stelle\*) und Ausbildungsbereich

Zuständige Stelle/ Art der Verwaltung/ Ausbildungsbereich	Auszubildende mit neu abgeschlossenem Ausbildungsvertrag									
	insgesamt	davon mit Geburtsjahr ...								
		vor 1992	1992	1993	1994	1995	1996	1997	1998	nach 1999
<b>Industrie, Handel u. a.</b>										
<b>Industrie- und Handelskammer</b>										
Aachen	4 470	630	273	384	474	720	870	609	339	168
Arnsberg	2 343	240	108	150	225	324	471	402	270	150
Bielefeld	7 824	966	393	573	777	1 236	1 512	1 170	777	420
Bochum	2 052	363	168	243	279	348	300	204	108	39
Bonn	3 111	498	177	261	360	483	549	441	252	87
Detmold	1 248	147	63	84	123	189	258	183	132	69
Dortmund	5 259	807	372	495	648	873	921	642	342	159
Düsseldorf	4 746	687	393	468	618	810	885	591	207	90
Duisburg	4 587	627	330	420	537	705	906	633	291	138
Essen	3 876	627	312	369	489	624	666	501	204	81
Hagen	3 498	459	210	318	405	555	612	471	315	150
Krefeld	4 578	633	321	456	552	723	879	588	303	123
Köln	8 769	1 200	516	735	1 029	1 404	1 686	1 299	609	288
Münster	9 873	1 218	543	768	969	1 566	2 022	1 404	912	471
Siegen	2 307	183	84	123	165	288	405	426	417	216
Wuppertal	2 295	351	162	213	303	357	393	285	153	78
<b>Zusammen</b>	<b>70 833</b>	<b>9 636</b>	<b>4 428</b>	<b>6 066</b>	<b>7 953</b>	<b>11 208</b>	<b>13 332</b>	<b>9 849</b>	<b>5 628</b>	<b>2 733</b>
<b>Handwerk</b>										
<b>Handwerkskammer</b>										
Aachen	2 289	252	108	132	201	276	342	384	411	180
Arnsberg	1 869	192	87	84	120	150	267	345	414	204
Bielefeld	3 690	333	129	168	270	405	561	666	768	393
Dortmund	3 669	504	201	240	321	420	552	636	522	270
Düsseldorf	7 485	1 077	414	510	696	882	1 149	1 200	1 098	462
Köln	4 620	567	288	294	423	540	660	783	753	312
Münster	5 232	507	204	279	369	516	672	906	1 182	597
<b>Zusammen</b>	<b>28 854</b>	<b>3 432</b>	<b>1 434</b>	<b>1 707</b>	<b>2 397</b>	<b>3 189</b>	<b>4 206</b>	<b>4 923</b>	<b>5 148</b>	<b>2 418</b>
<b>Landwirtschaft</b>										
Landwirtschaftskammer Nordrhein-Westfalen	2 460	270	99	117	168	240	342	417	537	267
<b>Zusammen</b>	<b>2 460</b>	<b>270</b>	<b>99</b>	<b>117</b>	<b>168</b>	<b>240</b>	<b>342</b>	<b>417</b>	<b>537</b>	<b>267</b>
<b>öffentlicher Dienst</b>										
<b>Art der Verwaltung</b>										
Kommunaler Verwaltungsdienst	771	99	36	48	78	120	180	123	48	39
Landesverwaltungsdienst	1 353	174	57	93	123	240	279	195	117	75
Bundesverwaltungsdienst	633	78	21	42	66	120	150	93	36	27
Handwerkskammer	6	.	.	.	.	.	3	3	.	.
Industrie- und Handelskammer	3	.	.	.	.	.	.	.	.	.
Kirchlicher Verwaltungsdienst	15	3	.	.	3	3	3	3	.	.
<b>Zusammen</b>	<b>2 781</b>	<b>354</b>	<b>114</b>	<b>186</b>	<b>270</b>	<b>480</b>	<b>615</b>	<b>420</b>	<b>201</b>	<b>144</b>
<b>freie Berufe</b>										
Ärztammer Nordrhein	2 034	231	87	117	195	312	375	321	267	126
Ärztammer Westfalen-Lippe	1 542	120	42	78	120	210	330	300	228	114
Apothekerkammer Nordrhein	231	30	12	21	18	24	45	27	27	24
Apothekerkammer Westfalen-Lippe	108	18	6	3	15	9	18	15	15	6
Rheinische Notarkammer	96	6	3	9	15	21	21	9	9	3
Patentanwaltskammer, München	45	3	12	3	6	9	9	3	.	.
Rechtsanwaltskammer Düsseldorf	294	36	15	27	51	42	57	36	18	12
Rechtsanwaltskammer Hamm	723	84	42	54	87	126	147	108	51	27
Rechtsanwaltskammer Köln	288	39	18	21	36	45	63	42	18	6
Steuerberaterkammer Düsseldorf	507	87	18	48	60	99	120	66	6	3
Steuerberaterkammer Köln	387	60	21	15	36	81	93	63	15	3
Steuerberaterkammer Westfalen-Lippe	747	105	30	51	72	141	198	132	12	3
Tierärztkammer Nordrhein	348	27	15	21	36	60	87	66	27	9
Tierärztkammer Westfalen-Lippe	225	12	12	9	15	42	60	48	21	6
Zahnärztkammer Nordrhein	1 461	141	48	63	123	192	258	291	240	105
Zahnärztkammer Westfalen-Lippe	1 524	135	54	81	132	213	279	276	234	120
<b>Zusammen</b>	<b>10 557</b>	<b>1 128</b>	<b>438</b>	<b>618</b>	<b>1 014</b>	<b>1 629</b>	<b>2 157</b>	<b>1 806</b>	<b>1 191</b>	<b>573</b>
<b>sonstige</b>										
Direktor der Landwirtschaftskammer NRW	471	63	24	24	42	60	90	114	42	12
<b>Zusammen</b>	<b>471</b>	<b>63</b>	<b>24</b>	<b>24</b>	<b>42</b>	<b>60</b>	<b>90</b>	<b>114</b>	<b>42</b>	<b>12</b>
<b>Ausbildungsbereiche insgesamt</b>										
<b>Insgesamt</b>	<b>115 956</b>	<b>14 883</b>	<b>6 540</b>	<b>8 718</b>	<b>11 844</b>	<b>16 803</b>	<b>20 742</b>	<b>17 529</b>	<b>12 753</b>	<b>6 147</b>

\*) vollständige Bezeichnung der zuständigen Stelle siehe Seite 12

## 3.2 Die 25 Ausbildungsberufe mit der größten Anzahl neu abgeschlossener Ausbildungsverträge 2015

Rang		Kennziffer	Ausbildungsberuf	Ausbildungs- bereich	neu abgeschlossene Ausbildungsverträge	
2015	dagegen 2014				2015	dagegen 2014
<b>Insgesamt</b>						
1	1	62102	Kaufmann/-frau im Einzelhandel	IH/Hw	7 047	7 125
2	2	71402	Kaufmann/-frau für Büromanagement	IH/Hw/ÖD	6 813	6 810
3	3	62102	Verkäufer/-in	IH/Hw	5 943	6 210
4	4	71302	Industriekaufmann/-frau	IH/Hw	4 824	4 818
5	5	25212	Kraftfahrzeugmechatroniker/-in	IH/Hw	3 933	3 942
6	6	61212	Kaufmann/-frau im Groß- und Außenhandel	IH/Hw	3 702	3 753
7	7	81102	Medizinische/r Fachangestellte/-r	FB	3 576	3 432
8	13	81112	Zahnmedizinische/r Fachangestellte/-r	FB	2 982	2 451
9	10	43102/43412	Fachinformatiker/-in	IH/Hw	2 796	2 730
10	12	26122/26212/ 26252/26312	Elektroniker/-in	Hw	2 697	2 508
11	11	34212	Anlagenmechaniker/-in für Sanitär-, Heizungs- und Klimatechnik	IH/Hw	2 607	2 652
12	10	25102	Industriemechaniker/-in	IH/Hw	2 592	2 658
13	8	72112	Bankkaufmann/-frau	IH	2 499	2 766
14	14	82312	Friseur/-in	Hw	2 319	2 328
15	15	51312	Fachkraft für Lagerlogistik	IH/Hw	2 292	2 190
16	18	22342	Tischler/-in	Hw	1 788	1 695
17	16	33212	Maler/-in und Lackierer/-in	Hw	1 674	1 701
18	23	72302	Steuerfachangestellte/-r	FB	1 641	1 488
19	19	29302	Koch/Köchin	IH/Hw	1 623	1 737
20	22	72122/72132	Kaufmann/-frau für Versicherungen und Finanzen	IH	1 467	1 494
21	21	26252	Elektroniker/-in für Betriebstechnik	IH/Hw	1 461	1 524
22	20	63222	Hotelfachmann/-frau	IH	1 455	1 566
23	19	62302/62312/ 62322	Fachverkäufer/-in im Lebensmittelhandwerk	IH/Hw	1 434	1 605
24	-	24232	Zerspanungsmechaniker/-in	IH/Hw	1 350	1 293
25	24	51312	Fachlagerist/-in	IH/Hw	1 317	1 413
<b>männlich</b>						
1	1	25212	Kraftfahrzeugmechatroniker	IH/Hw	3 795	3 789
2	2	62102	Kaufmann im Einzelhandel	IH/Hw	3 351	3 426
3	7	26122/26212/ 26252/26312	Elektroniker	Hw	2 652	2 475
4	3	62102	Verkäufer	IH/Hw	2 634	2 742
5	6	43102/43412	Fachinformatiker	IH/Hw	2 592	2 520
6	4	34212	Anlagenmechaniker für Sanitär-, Heizungs- und Klimatechnik	IH/Hw	2 580	2 619
7	5	25102	Industriemechaniker	IH/Hw	2 463	2 544
8	9	71302	Industriekaufmann	IH/Hw	2 247	2 148
9	8	61212	Kaufmann im Groß- und Außenhandel	IH/Hw	2 241	2 262
10	10	71402	Kaufmann für Büromanagement	IH/Hw/ÖD	2 160	2 031
11	11	51312	Fachkraft für Lagerlogistik	IH/Hw	2 073	1 986
12	12	22342	Tischler	Hw	1 617	1 512
13	14	33212	Maler und Lackierer	Hw	1 422	1 440
14	13	26252	Elektroniker für Betriebstechnik	IH/Hw	1 389	1 464
15	19	24232	Zerspanungsmechaniker	IH/Hw	1 311	1 251
16	18	29302	Koch	IH/Hw	1 272	1 278
17	15	72112	Bankkaufmann	IH	1 218	1 374
18	16	24412/25222	Metallbauer	Hw	1 206	1 317
19	17	51312	Fachlagerist	IH/Hw	1 206	1 308
20	20	32142	Dachdecker	Hw	1 107	1 098
21	21	12102/12112/ 12122/12132/ 12142	Gärtner	Lw	1 104	1 032
22	22	26112	Mechatroniker	IH/Hw	1 011	1 008
23	23	25122	Maschinen- und Anlagenführer	IH/Hw	966	930
24	25	51622	Kaufmann für Spedition und Logistikdienstleistung	IH	813	795
25	24	72122/72132	Kaufmann für Versicherungen und Finanzen	IH	789	816

### Noch: 3.2 Die 25 Ausbildungsberufe mit der größten Anzahl neu abgeschlossener Ausbildungsverträge 2015

Rang		Kennziffer	Ausbildungsberuf	Ausbildungs- bereich	neu abgeschlossene Ausbildungsverträge	
2015	dagegen 2014				2015	dagegen 2014
<b>weiblich</b>						
1	1	71402	Kauffrau für Büromanagement	IH/Hw/ÖD	4 653	4 779
2	2	62102	Kauffrau im Einzelhandel	IH/Hw	3 699	3 699
3	4	81102	Medizinische Fachangestellte	FB	3 522	3 393
4	3	62102	Verkäuferin	IH/Hw	3 309	3 465
5	6	81112	Zahnmedizinische Fachangestellte	FB	2 952	2 433
6	5	71302	Industriekauffrau	IH/Hw	2 577	2 670
7	7	82312	Friseurin	Hw	1 974	2 031
8	8	61212	Kauffrau im Groß- und Außenhandel	IH/Hw	1 464	1 491
9	10	72112	Bankkauffrau	IH	1 281	1 392
10	9	62302/62312/ 62322	Fachverkäuferin im Lebensmittelhandwerk	IH/Hw	1 275	1 488
11	12	72302	Steuerfachangestellte	FB	1 062	984
12	11	63222	Hotelfachfrau	IH	1 032	1 101
13	13	73112	Rechtsanwaltsfachangestellte	FB	840	846
14	14	72122/72132	Kauffrau für Versicherungen und Finanzen	IH	678	681
15	15	73202/73282	Verwaltungsfachangestellte	ÖD	651	618
16	16	81142	Tiermedizinische Fachangestellte	FB	552	546
17	18	23212/61122	Mediengestalterin Digital und Print	IH/Hw	519	453
18	19	73212	Sozialversicherungsfachangestellte	ÖD	489	453
19	21	51622	Kauffrau für Spedition und Logistikdienstleistung	IH	444	408
20	23	62272	Automobilkauffrau	IH/Hw	438	402
21	22	61312	Immobilienkauffrau	IH	411	405
22	24	73222	Kauffrau im Gesundheitswesen	IH/Hw	408	363
23	20	73112	Rechtsanwalts- und Notarfachangestellte	FB	396	450
24	17	29302	Köchin	IH/Hw	348	459
25	-	82522	Augenoptikerin	Hw	348	321

### 3.3 Auszubildende mit neu abgeschlossenem Ausbildungsvertrag 2015 nach schulischer Vorbildung, zuständiger Stelle\*) und Ausbildungsbereich

Zuständige Stelle/ Art der Verwaltung/ Ausbildungsbereich	Auszubildende mit neu abgeschlossenem Ausbildungsvertrag					
	insgesamt	davon mit schulischer Vorbildung				
		ohne Hauptschul- abschluss	Hauptschul- abschluss	Fachober- schulreife	Hoch-, Fach- hochschul- reife	im Ausland erworbener Ab- schluss, der nicht zuordenbar ist
<b>Industrie, Handel u. a.</b>						
<b>Industrie- und Handelskammer</b>						
Aachen	4 470	63	627	1 428	2 349	.
Arnsberg	2 343	30	417	876	1 023	.
Bielefeld	7 824	417	1 278	2 529	3 597	3
Bochum	2 052	96	351	549	1 050	6
Bonn	3 111	84	594	957	1 434	42
Detmold	1 248	87	255	345	555	3
Dortmund	5 259	183	1 188	1 506	2 379	.
Düsseldorf	4 746	156	504	1 143	2 691	252
Duisburg	4 587	132	759	1 320	1 977	399
Essen	3 876	126	579	1 059	2 109	3
Hagen	3 498	180	858	1 047	1 410	6
Krefeld	4 578	102	1 065	1 203	2 205	.
Köln	8 769	105	1 278	2 340	4 791	255
Münster	9 873	285	1 740	2 832	5 010	3
Siegen	2 307	51	648	864	741	.
Wuppertal	2 295	198	393	624	1 080	3
<b>Zusammen</b>	<b>70 833</b>	<b>2 298</b>	<b>12 531</b>	<b>20 631</b>	<b>34 401</b>	<b>972</b>
<b>Handwerk</b>						
<b>Handwerkskammer</b>						
Aachen	2 289	51	969	843	426	.
Arnsberg	1 869	81	792	735	255	6
Bielefeld	3 690	147	1 413	1 560	525	42
Dortmund	3 669	120	1 392	1 452	681	24
Düsseldorf	7 485	210	2 919	2 865	1 458	36
Köln	4 620	135	1 866	1 725	876	15
Münster	5 232	162	1 893	2 250	897	33
<b>Zusammen</b>	<b>28 854</b>	<b>906</b>	<b>11 241</b>	<b>11 430</b>	<b>5 121</b>	<b>156</b>
<b>Landwirtschaft</b>						
Landwirtschaftskammer Nordrhein-Westfalen	2 460	189	750	915	597	6
<b>Zusammen</b>	<b>2 460</b>	<b>189</b>	<b>750</b>	<b>915</b>	<b>597</b>	<b>6</b>
<b>öffentlicher Dienst</b>						
<b>Art der Verwaltung</b>						
Kommunaler Verwaltungsdienst	771	.	3	195	573	.
Landesverwaltungsdienst	1 353	.	84	330	933	3
Bundesverwaltungsdienst	633	.	12	150	468	3
Handwerkskammer	6	.	.	3	3	.
Industrie- und Handelskammer	3	.	.	.	.	.
Kirchlicher Verwaltungsdienst	15	.	.	3	12	.
<b>Zusammen</b>	<b>2 781</b>	.	<b>99</b>	<b>684</b>	<b>1 992</b>	<b>6</b>
<b>freie Berufe</b>						
Ärztchammer Nordrhein	2 034	3	255	1 116	567	93
Ärztchammer Westfalen-Lippe	1 542	9	165	816	549	3
Apothekerkammer Nordrhein	231	.	27	138	66	.
Apothekerkammer Westfalen-Lippe	108	.	18	57	33	.
Rheinische Notarkammer	96	.	.	18	78	.
Patentanwaltskammer, München	45	.	.	6	36	.
Rechtsanwaltskammer Düsseldorf	294	.	3	117	171	.
Rechtsanwaltskammer Hamm	723	3	27	294	399	.
Rechtsanwaltskammer Köln	288	.	15	114	159	.
Steuerberaterkammer Düsseldorf	507	.	.	69	441	.
Steuerberaterkammer Köln	387	.	3	84	300	.
Steuerberaterkammer Westfalen-Lippe	747	.	9	87	654	.
Tierärztekammer Nordrhein	348	.	15	108	222	.
Tierärztekammer Westfalen-Lippe	225	.	6	72	147	.
Zahnärztekammer Nordrhein	1 461	12	405	801	243	.
Zahnärztekammer Westfalen-Lippe	1 524	.	.	1 524	.	.
<b>Zusammen</b>	<b>10 557</b>	<b>30</b>	<b>951</b>	<b>5 415</b>	<b>4 059</b>	<b>102</b>
<b>sonstige</b>						
Direktor der Landwirtschaftskammer NRW	471	132	231	75	33	.
<b>Zusammen</b>	<b>471</b>	<b>132</b>	<b>231</b>	<b>75</b>	<b>33</b>	.
<b>Ausbildungsbereiche insgesamt</b>						
<b>Insgesamt</b>	<b>115 956</b>	<b>3 558</b>	<b>25 806</b>	<b>39 150</b>	<b>46 203</b>	<b>1 242</b>

\*) vollständige Bezeichnung der zuständigen Stelle siehe Seite 12

## **4. Vorzeitig gelöste Ausbildungsverhältnisse**

## 4.1 Vorzeitig gelöste Ausbildungsverhältnisse 2015 nach zuständiger Stelle\*) und Ausbildungsbereich

Zuständige Stelle/ Art der Verwaltung/ Ausbildungsbereich	Vorzeitig gelöste Ausbildungsverhältnisse							darunter in der Probezeit
	insgesamt	von männ- lichen Auszu- bildenden	von weib- lichen Auszu- bildenden	davon im ... Ausbildungsjahr				
				1.	2.	3.	4.	
<b>Industrie, Handel u. a.</b>								
<b>Industrie- und Handelskammer</b>								
Aachen	960	609	351	558	267	126	9	351
Arnsberg	474	273	198	282	129	60	.	162
Bielefeld	1 578	984	594	954	456	162	9	573
Bochum	561	339	222	342	141	75	3	234
Bonn	756	450	306	492	201	60	3	300
Detmold	258	159	102	162	63	30	3	78
Dortmund	945	567	381	486	324	132	3	210
Düsseldorf	1 104	657	447	669	324	108	3	435
Duisburg	1 167	693	474	753	303	111	.	459
Essen	843	477	366	510	240	90	3	336
Hagen	804	486	318	501	204	96	6	333
Krefeld	1 164	711	453	681	318	159	6	480
Köln	1 935	1 146	792	1 203	525	204	3	699
Münster	2 190	1 272	918	1 272	624	285	9	849
Siegen	432	273	156	234	120	69	6	135
Wuppertal	564	351	213	351	156	54	3	234
<b>Zusammen</b>	<b>15 735</b>	<b>9 447</b>	<b>6 288</b>	<b>9 453</b>	<b>4 395</b>	<b>1 824</b>	<b>66</b>	<b>5 868</b>
<b>Handwerk</b>								
<b>Handwerkskammer</b>								
Aachen	879	663	219	471	276	111	21	261
Arnsberg	639	453	186	351	189	93	9	210
Bielefeld	1 647	1 212	435	819	495	297	39	438
Dortmund	1 506	1 080	426	819	423	237	27	498
Düsseldorf	3 252	2 397	855	1 848	924	429	51	1 089
Köln	1 845	1 302	543	1 032	534	243	33	630
Münster	1 734	1 254	480	906	528	267	33	546
<b>Zusammen</b>	<b>11 499</b>	<b>8 358</b>	<b>3 144</b>	<b>6 243</b>	<b>3 372</b>	<b>1 677</b>	<b>210</b>	<b>3 672</b>
<b>Landwirtschaft</b>								
Landwirtschaftskammer Nordrhein-Westfalen	651	516	132	387	174	90	.	210
<b>Zusammen</b>	<b>651</b>	<b>516</b>	<b>132</b>	<b>387</b>	<b>174</b>	<b>90</b>	<b>.</b>	<b>210</b>
<b>öffentlicher Dienst</b>								
<b>Art der Verwaltung</b>								
Kommunaler Verwaltungsdienst	27	15	12	6	9	12	.	3
Landesverwaltungsdienst	96	63	33	48	30	18	.	33
Bundesverwaltungsdienst	57	18	39	42	9	6	.	30
Handwerkskammer	.	.	.	.	.	.	.	.
Industrie- und Handelskammer	.	.	.	.	.	.	.	.
Kirchlicher Verwaltungsdienst	3	.	3	.	3	.	.	.
<b>Zusammen</b>	<b>183</b>	<b>99</b>	<b>87</b>	<b>99</b>	<b>48</b>	<b>36</b>	<b>.</b>	<b>66</b>
<b>freie Berufe</b>								
Ärztchammer Nordrhein	438	9	429	6	9	420	.	177
Ärztchammer Westfalen-Lippe	297	9	288	207	54	36	.	153
Apothekerkammer Nordrhein	51	3	48	39	9	3	.	18
Apothekerkammer Westfalen-Lippe	15	.	15	12	.	3	.	6
Rheinische Notarkammer	.	.	.	.	.	.	.	.
Patentanwaltchammer, München	12	.	12	6	6	.	.	6
Rechtsanwaltchammer Düsseldorf	69	6	66	48	12	9	.	36
Rechtsanwaltchammer Hamm	294	18	276	213	57	21	.	135
Rechtsanwaltchammer Köln	117	6	111	81	30	6	.	54
Steuerberaterchammer Düsseldorf	147	51	99	96	39	12	.	48
Steuerberaterchammer Köln	126	57	69	57	51	18	.	33
Steuerberaterchammer Westfalen-Lippe	153	54	99	99	39	15	.	60
Tierärztchammer Nordrhein	132	6	126	87	39	6	.	57
Tierärztchammer Westfalen-Lippe	57	3	54	45	9	3	.	36
Zahnärztchammer Nordrhein	636	6	630	486	96	57	.	342
Zahnärztchammer Westfalen-Lippe	.	.	.	.	.	.	.	.
<b>Zusammen</b>	<b>2 544</b>	<b>228</b>	<b>2 319</b>	<b>1 485</b>	<b>453</b>	<b>606</b>	<b>.</b>	<b>1 161</b>
<b>sonstige</b>								
Direktor der Landwirtschaftskammer NRW	141	18	123	84	36	21	.	27
<b>Zusammen</b>	<b>141</b>	<b>18</b>	<b>123</b>	<b>84</b>	<b>36</b>	<b>21</b>	<b>.</b>	<b>27</b>
<b>Ausbildungsbereiche insgesamt</b>								
<b>Insgesamt</b>	<b>30 756</b>	<b>18 663</b>	<b>12 090</b>	<b>17 748</b>	<b>8 478</b>	<b>4 254</b>	<b>276</b>	<b>11 004</b>

\*) vollständige Bezeichnung der zuständigen Stelle siehe Seite 12



## **5. Prüfungen in der beruflichen Bildung**

### 5.1 Teilnehmer/-innen an Abschlussprüfungen in der beruflichen Ausbildung 2015 nach zuständiger Stelle\*) und Ausbildungsbereich

Zuständige Stelle/ Art der Verwaltung/ Ausbildungsbereich	Teilnehmer/-innen an Abschlussprüfungen							
	insgesamt	männlich	weiblich	und zwar				
				mit vorzeitiger Zulassung	Prüfungs- wieder- holer/-innen	mit bestandener Prüfung		
						zusammen	männlich	weiblich
<b>Industrie, Handel u. a.</b>								
<b>Industrie- und Handelskammer</b>								
Aachen	4 158	2 634	1 524	258	213	3 891	2 454	1 437
Arnsberg	2 127	1 365	762	189	96	2 028	1 299	729
Bielefeld	7 266	4 536	2 727	483	339	6 711	4 176	2 535
Bochum	2 100	1 293	810	270	141	1 896	1 179	720
Bonn	2 844	1 734	1 110	33	231	2 565	1 545	1 023
Detmold	1 191	768	423	69	99	1 053	684	369
Dortmund	4 680	2 853	1 827	666	276	4 266	2 589	1 677
Düsseldorf	5 097	3 006	2 091	480	504	4 494	2 616	1 878
Duisburg	4 509	2 697	1 812	429	408	4 044	2 415	1 629
Essen	3 915	2 268	1 644	324	243	3 567	2 046	1 521
Hagen	3 432	2 214	1 215	198	189	3 159	2 037	1 122
Krefeld	4 449	2 778	1 671	354	327	4 014	2 505	1 509
Köln	8 631	5 133	3 498	1 152	609	7 887	4 653	3 234
Münster	9 801	5 955	3 846	528	576	8 994	5 439	3 555
Siegen	2 199	1 407	792	150	120	2 037	1 302	732
Wuppertal	2 196	1 425	774	192	99	2 034	1 317	714
<b>Zusammen</b>	<b>68 592</b>	<b>42 069</b>	<b>26 523</b>	<b>5 772</b>	<b>4 473</b>	<b>62 637</b>	<b>38 259</b>	<b>24 381</b>
<b>Handwerk</b>								
<b>Handwerkskammer</b>								
Aachen	1 899	1 458	444	3	300	1 551	1 179	372
Arnsberg	1 593	1 257	336	18	141	1 365	1 062	303
Bielefeld	3 246	2 538	708	.	327	2 811	2 172	639
Dortmund	3 012	2 382	630	60	360	2 493	1 926	567
Düsseldorf	6 309	5 001	1 308	213	921	5 109	3 972	1 137
Köln	3 570	2 787	786	27	507	2 940	2 238	702
Münster	4 653	3 723	930	177	474	4 041	3 207	834
<b>Zusammen</b>	<b>24 285</b>	<b>19 146</b>	<b>5 139</b>	<b>498</b>	<b>3 027</b>	<b>20 307</b>	<b>15 753</b>	<b>4 554</b>
<b>Landwirtschaft</b>								
Landwirtschaftskammer Nordrhein-Westfalen	2 406	1 974	432	3	339	2 028	1 653	375
<b>Zusammen</b>	<b>2 406</b>	<b>1 974</b>	<b>432</b>	<b>3</b>	<b>339</b>	<b>2 028</b>	<b>1 653</b>	<b>375</b>
<b>öffentlicher Dienst</b>								
<b>Art der Verwaltung</b>								
Kommunaler Verwaltungsdienst	627	195	429	30	6	615	189	429
Landesverwaltungsdienst	1 167	540	627	42	45	1 074	471	603
Bundesverwaltungsdienst	675	192	483	39	24	639	177	462
Handwerkskammer	3	.	3	.	.	3	.	3
Industrie- und Handelskammer	3	3	3	.	.	3	3	3
Kirchlicher Verwaltungsdienst	24	12	12	.	.	24	12	12
<b>Zusammen</b>	<b>2 499</b>	<b>945</b>	<b>1 554</b>	<b>111</b>	<b>75</b>	<b>2 358</b>	<b>849</b>	<b>1 509</b>
<b>freie Berufe</b>								
Ärzttekammer Nordrhein	1 695	30	1 665	126	99	1 569	30	1 539
Ärzttekammer Westfalen-Lippe	1 566	15	1 551	90	66	1 461	12	1 446
Apothekerkammer Nordrhein	198	3	195	.	12	189	3	186
Apothekerkammer Westfalen-Lippe	102	3	102	.	6	93	3	90
Rheinische Notarkammer	75	6	72	.	3	72	6	66
Patentanwaltskammer, München	33	6	27	.	3	33	6	27
Rechtsanwaltskammer Düsseldorf	198	12	186	.	.	186	9	177
Rechtsanwaltskammer Hamm	642	24	618	75	.	597	24	576
Rechtsanwaltskammer Köln	285	12	273	.	.	264	12	252
Steuerberaterkammer Düsseldorf	399	138	261	42	.	375	129	246
Steuerberaterkammer Köln	324	93	231	18	.	288	84	204
Steuerberaterkammer Westfalen-Lippe	582	186	399	9	.	558	180	381
Tierärztekammer Nordrhein	249	9	240	123	12	225	9	219
Tierärztekammer Westfalen-Lippe	180	12	171	51	.	177	12	165
Zahnärztekammer Nordrhein	1 287	6	1 278	234	57	1 203	6	1 197
Zahnärztekammer Westfalen-Lippe	969	6	966	93	51	945	6	939
<b>Zusammen</b>	<b>8 793</b>	<b>558</b>	<b>8 235</b>	<b>858</b>	<b>312</b>	<b>8 232</b>	<b>525</b>	<b>7 707</b>
<b>sonstige</b>								
Direktor der Landwirtschaftskammer NRW	516	39	477	3	54	432	33	399
<b>Zusammen</b>	<b>516</b>	<b>39</b>	<b>477</b>	<b>3</b>	<b>54</b>	<b>432</b>	<b>33</b>	<b>399</b>
<b>Ausbildungsbereiche insgesamt</b>								
<b>Insgesamt</b>	<b>107 091</b>	<b>64 728</b>	<b>42 360</b>	<b>7 245</b>	<b>8 280</b>	<b>95 997</b>	<b>57 072</b>	<b>38 925</b>

\*) vollständige Bezeichnung der zuständigen Stelle siehe Seite 12

## 5.2 Teilnehmer und Teilnehmerinnen an Abschlussprüfungen in der beruflichen Ausbildung 2015 nach Berufsgruppen

Kenn- ziffer	Berufsgruppe	Teilnehmer/-innen an Abschlussprüfungen							
		insgesamt	männlich	weiblich	und zwar				
					mit vorzeitiger Zulassung	Prüfungs- wieder- holer/-innen	mit bestandener Prüfung		
						zusammen	männlich	weiblich	
111	Landwirtschaft	648	573	75	.	60	585	516	69
112	Tierwirtschaft	3	3	3	.	.	3	3	3
113	Pferdewirtschaft	150	27	126	3	15	123	24	102
114	Fischwirtschaft	3	3	.	.	.	3	3	.
115	Tierpflege	87	27	60	3	9	72	21	51
117	Forst- und Jagdwirtschaft, Landschaftspflege	90	84	6	.	9	78	72	6
121	Gartenbau	1 473	1 269	204	.	255	1 200	1 020	180
122	Floristik	201	3	198	3	33	165	3	162
211	Berg-, Tagebau und Sprengtechnik	3	3	.	.	.	3	3	.
212	Naturstein- und Mineralaufbereitung und -verarbeitung und Baustoffherstellung	72	69	3	6	15	60	57	3
213	Industrielle Glasherstellung und -verarbeitung	42	36	6	3	.	42	36	6
214	Industrielle Keramikherstellung und -verarbeitung	6	6	.	.	.	6	6	.
221	Kunststoff- und Kautschukherstellung und -verarbeitung	465	447	15	30	18	447	432	15
222	Farb- und Lacktechnik	480	429	51	21	81	369	327	42
223	Holzbe- und -verarbeitung	1 872	1 737	138	15	147	1 647	1 521	126
231	Papier- und Verpackungstechnik	105	102	3	6	.	102	99	3
232	Technische Mediengestaltung	780	333	447	84	36	750	309	441
233	Fototechnik und Fotografie	120	36	84	.	9	105	33	75
234	Drucktechnik und -weiterverarbeitung, Buchbinderei	273	237	36	18	21	255	219	36
241	Metallerzeugung	426	417	9	78	12	411	402	9
242	Metallbearbeitung	1 734	1 698	36	246	63	1 659	1 623	33
243	Metalloberflächenbehandlung	159	150	9	27	18	135	129	6
244	Metallbau und Schweißtechnik	1 728	1 707	24	120	102	1 593	1 569	24
245	Feinwerk- und Werkzeugtechnik	1 062	1 026	33	117	21	1 032	996	33
251	Maschinenbau- und Betriebstechnik	3 819	3 696	123	507	108	3 645	3 525	120
252	Fahrzeug-, Luft-, Raumfahrt- und Schiffbautechnik	4 431	4 329	102	111	459	3 867	3 774	93
261	Mechatronik und Automatisierungstechnik	1 476	1 422	54	282	33	1 434	1 383	51
262	Energietechnik	3 999	3 915	84	360	447	3 408	3 327	81
263	Elektrotechnik	936	891	45	84	78	831	786	45
272	Technisches Zeichnen, Konstruktion und Modellbau	1 212	744	468	159	27	1 164	711	453
273	Technische Produktionsplanung und -steuerung	9	9	.	.	.	9	9	.
281	Textiltechnik und -produktion	66	57	12	3	.	63	54	12
282	Textilverarbeitung	153	30	123	3	9	138	27	111
283	Leder-, Pelzherstellung und -verarbeitung	87	54	33	6	6	81	48	30
291	Getränkeherstellung	45	42	3	6	3	42	39	3
292	Lebensmittel- und Genussmittelherstellung	1 062	720	339	36	87	915	600	315
293	Speisenzubereitung	1 689	1 281	408	42	324	1 233	906	327
311	Bauplanung und -überwachung, Architektur	18	12	6	.	.	12	9	6
312	Vermessung und Kartografie	198	138	57	30	6	192	135	57
321	Hochbau	2 052	2 028	24	33	444	1 482	1 461	21
322	Tiefbau	672	666	9	12	102	552	546	6
331	Bodenverlegung	237	231	6	3	33	177	174	3
332	Maler- und Lackierer-, Stuckateurarbeiten, Bauwerksabdichtung, Holz- und Bautenschutz	1 773	1 545	228	39	300	1 368	1 170	198
333	Aus- und Trockenbau, Isolierung, Zimmerei, Glaserie, Rollladen- und Jalousiebau	606	600	6	12	78	498	492	6
341	Gebäudetechnik	3	3	.	.	.	3	3	.
342	Klempnerei, Sanitär-, Heizungs- und Klimatechnik	2 310	2 292	21	33	354	1 854	1 839	18
343	Ver- und Entsorgung	459	450	9	33	39	408	399	9
412	Biologie	78	21	54	27	.	75	21	54
413	Chemie	1 086	807	279	372	12	1 068	792	276
414	Physik	189	159	30	42	6	180	150	27
422	Umweltschutztechnik	141	129	12	12	15	117	108	9
431	Informatik	1 725	1 611	114	123	120	1 575	1 467	108
432	IT-Systemanalyse, IT-Anwendungsberatung und IT-Vertrieb	390	324	66	33	36	339	282	57
434	Softwareentwicklung und Programmierung	1 275	1 155	120	72	72	1 170	1 059	111

## Noch: 5.2 Teilnehmer und Teilnehmerinnen an Abschlussprüfungen in der beruflichen Ausbildung 2015 nach Berufsgruppen

Kenn- ziffer	Berufsgruppe	Teilnehmer/-innen an Abschlussprüfungen							
		insgesamt	männlich	weiblich	und zwar				
					mit vorzeitiger Zulassung	Prüfungs- wieder- holer/-innen	mit bestandener Prüfung		
							zusammen	männlich	weiblich
512	Überwachung und Wartung der Verkehrs- infrastruktur	90	87	3	.	9	72	69	3
513	Lagerwirtschaft, Post und Zustellung, Güterumschlag	3 675	3 300	375	174	318	3 237	2 895	342
514	Servicekräfte im Personenverkehr	69	27	42	6	.	66	24	42
515	Überwachung und Steuerung des Verkehrs- betriebs	75	57	18	.	15	57	45	12
516	Kaufleute - Verkehr und Logistik	1 335	822	513	162	123	1 161	714	447
521	Fahrzeugführung im Straßenverkehr	657	624	33	60	81	543	513	30
522	Fahrzeugführung im Eisenbahnverkehr	126	117	9	3	12	114	105	6
524	Fahrzeugführung im Schiffsverkehr	33	27	6	3	.	33	27	6
525	Bau- und Transportgeräteführung	18	18	.	.	.	18	18	.
531	Objekt-, Personen-, Brandschutz, Arbeitssicherheit	336	258	78	15	45	246	189	57
533	Gewerbe- und Gesundheitsaufsicht, Desinfektion	6	6	.	.	.	6	6	.
541	Reinigung	219	195	24	6	30	165	144	21
611	Einkauf und Vertrieb	84	42	42	3	3	72	36	36
612	Handel	3 720	2 175	1 545	261	174	3 462	2 013	1 449
613	Immobilienwirtschaft und Facility-Management	663	264	399	24	36	603	231	372
621	Verkauf (ohne Produktspezialisierung)	12 951	5 742	7 209	270	1 176	11 577	5 124	6 453
622	Verkauf von Bekleidung, Elektronik, Kraftfahrzeugen und Hartwaren	984	591	390	84	48	927	549	378
623	Verkauf von Lebensmitteln	1 296	117	1 179	51	93	1 158	105	1 053
624	Verkauf von drogerie- und apothekenüblichen Waren, Sanitäts- und Medizinbedarf	501	21	477	9	24	474	21	453
625	Buch-, Kunst-, Antiquitäten- und Musikfachhandel	84	18	66	3	3	81	18	63
631	Tourismus und Sport	753	264	489	60	51	693	231	462
632	Hotellerie	1 371	363	1 008	153	99	1 170	312	858
633	Gastronomie	1 236	492	744	60	189	966	375	591
634	Veranstaltungsservice und -management	387	144	240	36	9	381	141	240
713	Unternehmensorganisation und -strategie	5 181	2 286	2 895	618	108	5 022	2 199	2 823
714	Büro- und Sekretariat	6 792	2 022	4 770	546	537	6 135	1 788	4 350
715	Personalwesen und -dienstleistung	228	69	159	27	18	219	63	156
721	Versicherungs- und Finanzdienstleistungen	4 221	2 148	2 073	138	126	4 053	2 064	1 989
723	Steuerberatung	1 308	417	891	66	.	1 221	390	828
731	Rechtsberatung, -sprechung und -ordnung	1 236	60	1 176	75	6	1 152	54	1 095
732	Verwaltung	2 187	627	1 563	141	48	2 124	591	1 536
733	Medien-, Dokumentations- und Informationsdienste	105	21	81	6	.	105	21	81
811	Arzt- und Praxishilfe	5 949	78	5 871	717	288	5 580	72	5 505
823	Körperpflege	1 716	195	1 518	24	204	1 452	159	1 293
824	Bestattungswesen	42	24	18	.	.	39	21	18
825	Medizin-, Orthopädie- und Rehathechnik	1 047	393	654	6	135	885	324	561
832	Hauswirtschaft und Verbraucherberatung	522	39	483	3	54	438	33	405
913	Gesellschaftswissenschaften	24	12	12	6	.	24	12	12
921	Werbung und Marketing	645	234	411	108	30	603	210	393
923	Verlags- und Medienwirtschaft	213	72	141	42	3	207	69	135
932	Innenarchitektur, visuelles Marketing, Raumausstattung	285	54	231	18	3	279	51	228
933	Kunsth Handwerk und bildende Kunst	9	9	3	.	.	9	9	3
935	Kunsthandwerkliche Metallgestaltung	138	69	69	.	9	126	60	66
936	Musikinstrumentenbau	9	6	3	.	.	9	6	3
945	Veranstaltungs-, Kamera- und Tontechnik	369	330	39	12	60	285	252	33
946	Bühnen- und Kostümbildneri, Requisite	12	.	9	.	.	12	.	9
	<b>Insgesamt</b>	<b>107 091</b>	<b>64 728</b>	<b>42 360</b>	<b>7 245</b>	<b>8 280</b>	<b>95 997</b>	<b>57 072</b>	<b>38 925</b>

### 5.3 Teilnehmerinnen und Teilnehmer an Meister-/Fortbildungsprüfungen 2015 nach zuständiger Stelle\*) und Ausbildungsbereich

Zuständige Stelle/ Art der Verwaltung/ Ausbildungsbereich	Teilnehmerinnen und Teilnehmer an Meister-/Fortbildungsprüfungen									
	ins- gesamt	männlich	weiblich	darunter Teilnehmer/-innen						
				mit bestandener Prüfung			an Wiederholungsprüfungen			
				zu- sammen	männlich	weiblich	zu- sammen	männlich	weiblich	darunter mit bestan- dener Prüfung
<b>Industrie, Handel u. a.</b>										
<b>Industrie- und Handelskammer</b>										
Aachen	474	339	135	357	255	102	.	.	.	.
Arnsberg	207	114	96	180	96	84	30	18	12	21
Bielefeld	894	486	408	624	327	297	.	.	.	.
Bochum	243	114	132	201	93	105	.	.	.	.
Bonn	393	159	234	297	123	177	69	36	33	48
Detmold	219	126	93	180	99	81	18	15	3	12
Dortmund	1 215	705	510	813	459	354	.	.	.	.
Düsseldorf	690	297	393	576	249	330	132	69	63	84
Duisburg	495	366	129	405	285	117	111	87	24	63
Essen	1 116	681	438	771	480	291	.	.	.	.
Hagen	285	231	54	231	183	48	.	.	.	.
Krefeld	537	327	210	387	234	150	.	.	.	.
Köln	2 115	1 281	831	1 665	987	681	1 629	987	645	1 380
Münster	.	.	.	.	.	.	.	.	.	.
Siegen	303	183	120	267	162	105	27	9	18	21
Wuppertal	.	.	.	.	.	.	.	.	.	.
<b>Zusammen</b>	<b>9 186</b>	<b>5 403</b>	<b>3 783</b>	<b>6 954</b>	<b>4 035</b>	<b>2 919</b>	<b>2 016</b>	<b>1 221</b>	<b>798</b>	<b>1 626</b>
<b>Handwerk</b>										
<b>Handwerkskammer</b>										
Aachen	624	564	60	624	564	60	72	66	6	72
Arnsberg	966	870	96	966	870	96	69	57	12	69
Bielefeld	816	708	108	744	651	93	132	111	24	105
Dortmund	1 335	1 101	234	1 194	990	204	138	102	36	108
Düsseldorf	2 439	1 929	510	2 409	1 911	498	420	336	84	390
Köln	1 788	1 320	468	1 788	1 320	468	288	186	102	288
Münster	1 101	822	282	1 044	771	273	177	147	30	162
<b>Zusammen</b>	<b>9 069</b>	<b>7 314</b>	<b>1 755</b>	<b>8 769</b>	<b>7 077</b>	<b>1 692</b>	<b>1 296</b>	<b>1 005</b>	<b>294</b>	<b>1 197</b>
<b>Landwirtschaft</b>										
Landwirtschaftskammer Nordrhein-Westfalen	321	273	51	264	222	42	39	36	3	21
<b>Zusammen</b>	<b>321</b>	<b>273</b>	<b>51</b>	<b>264</b>	<b>222</b>	<b>42</b>	<b>39</b>	<b>36</b>	<b>3</b>	<b>21</b>
<b>öffentlicher Dienst</b>										
<b>Art der Verwaltung</b>										
Kommunaler Verwaltungsdienst	279	93	183	261	84	177	6	3	3	6
Landesverwaltungsdienst	117	63	57	114	57	57	6	3	3	6
Bundesverwaltungsdienst	24	6	18	21	6	15	3	.	3	3
Handwerkskammer	.	.	.	.	.	.	.	.	.	.
Industrie- und Handelskammer	.	.	.	.	.	.	.	.	.	.
Kirchlicher Verwaltungsdienst	.	.	.	.	.	.	.	.	.	.
<b>Zusammen</b>	<b>420</b>	<b>162</b>	<b>258</b>	<b>396</b>	<b>147</b>	<b>249</b>	<b>15</b>	<b>6</b>	<b>9</b>	<b>12</b>
<b>freie Berufe</b>										
Ärztammer Nordrhein	57	.	57	48	.	48	.	.	.	.
Ärztammer Westfalen-Lippe	42	.	39	39	.	39	.	.	.	.
Apothekammer Nordrhein	.	.	.	.	.	.	.	.	.	.
Apothekammer Westfalen-Lippe	.	.	.	.	.	.	.	.	.	.
Rheinische Notarkammer	30	3	24	24	3	21	6	.	6	.
Patentanwaltskammer, München	.	.	.	.	.	.	.	.	.	.
Rechtsanwaltskammer Düsseldorf	39	3	36	36	3	33	3	.	3	.
Rechtsanwaltskammer Hamm	33	.	33	30	.	30	3	.	3	3
Rechtsanwaltskammer Köln	63	.	63	60	.	60	9	.	9	6
Steuerberaterkammer Düsseldorf	75	18	57	72	18	57	15	.	15	12
Steuerberaterkammer Köln	114	30	84	69	18	51	30	9	21	6
Steuerberaterkammer Westfalen-Lippe	132	42	90	123	39	84	15	9	6	9
Tierärztkammer Nordrhein	.	.	.	.	.	.	.	.	.	.
Tierärztkammer Westfalen-Lippe	.	.	.	.	.	.	.	.	.	.
Zahnärztkammer Nordrhein	123	.	123	123	.	123	.	.	.	.
Zahnärztkammer Westfalen-Lippe	147	.	147	144	.	144	12	.	12	12
<b>Zusammen</b>	<b>858</b>	<b>99</b>	<b>759</b>	<b>768</b>	<b>81</b>	<b>687</b>	<b>96</b>	<b>18</b>	<b>78</b>	<b>51</b>
<b>sonstige</b>										
Direktor der Landwirtschaftskammer NRW	36	.	36	30	.	30	6	.	6	6
<b>Zusammen</b>	<b>36</b>	<b>.</b>	<b>36</b>	<b>30</b>	<b>.</b>	<b>30</b>	<b>6</b>	<b>.</b>	<b>6</b>	<b>6</b>
<b>Ausbildungsbereiche insgesamt</b>										
<b>Insgesamt</b>	<b>19 893</b>	<b>13 254</b>	<b>6 642</b>	<b>17 181</b>	<b>11 562</b>	<b>5 619</b>	<b>3 471</b>	<b>2 286</b>	<b>1 185</b>	<b>2 913</b>

\*) vollständige Bezeichnung der zuständigen Stelle siehe Seite 12

## **6. Regionalisierte Daten**

### 6.1 Auszubildende am 31.12.2015 nach Ausbildungsbereichen sowie kreisfreien Städten und Kreisen

Amtliche Schlüsselnummer	Verwaltungsbezirk	Insgesamt	Davon im Ausbildungsbereich					sonstige
			Industrie, Handel u. a.	Handwerk	Landwirtschaft	öffentlicher Dienst	freie Berufe	
111 000	Kreisfreie Stadt Düsseldorf	12 858	8 586	2 247	96	426	1 473	30
112 000	Kreisfreie Stadt Duisburg	8 013	5 718	1 353	102	243	585	15
113 000	Kreisfreie Stadt Essen	9 906	6 372	2 154	180	273	840	90
114 000	Kreisfreie Stadt Krefeld	4 389	3 027	852	63	57	363	30
116 000	Kreisfreie Stadt Mönchengladbach	4 374	2 664	1 131	24	72	483	3
117 000	Kreisfreie Stadt Mülheim an der Ruhr	2 679	1 719	660	48	45	201	3
119 000	Kreisfreie Stadt Oberhausen	2 994	1 617	975	21	72	297	12
120 000	Kreisfreie Stadt Remscheid	1 911	1 221	486	18	18	153	15
122 000	Kreisfreie Stadt Solingen	2 118	1 242	594	30	36	207	9
124 000	Kreisfreie Stadt Wuppertal	5 415	3 501	1 071	72	156	609	6
154 000	Kreis Kleve	4 875	2 409	1 659	273	132	378	24
158 000	Kreis Mettmann	6 720	4 059	1 860	123	123	540	15
162 000	Rhein-Kreis Neuss	6 111	3 822	1 482	129	96	567	18
166 000	Kreis Viersen	3 897	1 908	1 374	180	63	351	21
170 000	Kreis Wesel	6 513	3 513	1 914	252	156	645	33
314 000	Kreisfreie Stadt Bonn	6 111	3 570	1 239	48	519	720	15
315 000	Kreisfreie Stadt Köln	19 599	12 780	3 834	189	699	2 064	33
316 000	Kreisfreie Stadt Leverkusen	2 913	2 082	564	18	21	225	3
334 000	Städteregion Aachen	9 630	5 796	2 541	123	216	930	24
358 000	Kreis Düren	4 287	2 448	1 290	114	69	366	3
362 000	Rhein-Erft-Kreis	5 871	3 321	1 665	153	144	567	18
366 000	Kreis Euskirchen	2 622	1 296	948	60	66	246	6
370 000	Kreis Heinsberg	3 615	1 767	1 386	69	60	330	3
374 000	Oberbergischer Kreis	4 656	2 835	1 254	111	87	345	27
378 000	Rheinisch-Bergischer Kreis	3 348	1 566	1 185	120	66	387	21
382 000	Rhein-Sieg-Kreis	7 797	4 209	2 532	234	135	672	18
512 000	Kreisfreie Stadt Bottrop	1 701	1 062	426	51	9	126	27
513 000	Kreisfreie Stadt Gelsenkirchen	3 813	2 118	1 005	90	66	534	3
515 000	Kreisfreie Stadt Münster	7 188	4 371	1 416	123	348	900	30
554 000	Kreis Borken	9 252	4 518	3 498	399	96	648	93
558 000	Kreis Coesfeld	3 993	1 755	1 569	222	96	315	36
562 000	Kreis Recklinghausen	8 508	4 569	2 640	246	177	840	36
566 000	Kreis Steinfurt	8 499	4 371	2 952	321	171	636	51
570 000	Kreis Warendorf	4 899	2 745	1 431	267	93	354	6
711 000	Kreisfreie Stadt Bielefeld	6 327	3 966	1 392	108	111	693	60
754 000	Kreis Gütersloh	7 968	4 902	2 172	207	141	519	27
758 000	Kreis Herford	4 260	2 598	1 026	126	111	363	36
762 000	Kreis Höxter	2 541	1 257	936	129	51	147	18
766 000	Kreis Lippe	5 472	3 294	1 326	156	168	504	27
770 000	Kreis Minden-Lübbecke	6 051	3 735	1 578	114	129	405	90
774 000	Kreis Paderborn	6 243	3 732	1 656	159	153	504	39
911 000	Kreisfreie Stadt Bochum	5 613	3 195	1 473	57	423	453	12
913 000	Kreisfreie Stadt Dortmund	10 881	7 092	2 139	153	366	1 068	63
914 000	Kreisfreie Stadt Hagen	3 393	2 208	690	45	60	366	24
915 000	Kreisfreie Stadt Hamm	2 871	1 599	783	33	81	366	9
916 000	Kreisfreie Stadt Herne	1 890	876	579	18	27	390	.
954 000	Ennepe-Ruhr-Kreis	4 926	3 180	1 137	108	81	375	51
958 000	Hochsauerlandkreis	5 430	2 982	1 713	186	132	378	39
962 000	Märkischer Kreis	7 515	5 121	1 575	120	123	543	33
966 000	Kreis Olpe	3 153	2 145	726	48	42	159	33
970 000	Kreis Siegen-Wittgenstein	5 961	4 158	1 248	57	138	357	6
974 000	Kreis Soest	5 262	3 012	1 566	153	108	399	27
978 000	Kreis Unna	6 264	3 822	1 614	123	126	558	21
	Auszubildende in Betrieben außerhalb Nordrhein-Westfalens	543	150	3	.	183	207	.
	Keine Zuordnung möglich <sup>1)</sup>	42	39	.	.	3	.	.
	<b>Insgesamt</b>	<b>303 681</b>	<b>181 620</b>	<b>78 522</b>	<b>6 651</b>	<b>7 857</b>	<b>27 648</b>	<b>1 383</b>

1) Die Stadt Heinsberg und die Gemeinde Waldfeucht bzw. die Gemeinde Gangelt und die Gemeinde Selfkant verfügen über gemeinsame Postleitzahlen. Dadurch können die Datensätze nicht eindeutig einer Verwaltungseinheit zugeordnet werden.

**6.2 Auszubildende und neu abgeschlossene Ausbildungsverträge am 31.12.2015  
nach Geschlecht sowie kreisfreien Städten und Kreisen**

Amtliche Schlüsselnummer	Verwaltungsbezirk	Auszubildende					
		insgesamt	männlich	weiblich	darunter Auszubildende mit neu abgeschlossenem Ausbildungsvertrag		
					zusammen	männlich	weiblich
111 000	Kreisfreie Stadt Düsseldorf	12 858	6 852	6 003	4857	2553	2304
112 000	Kreisfreie Stadt Duisburg	8 013	5 034	2 982	3069	1872	1197
113 000	Kreisfreie Stadt Essen	9 906	5 751	4 155	3927	2223	1704
114 000	Kreisfreie Stadt Krefeld	4 389	2 916	1 473	1596	1008	588
116 000	Kreisfreie Stadt Mönchengladbach	4 374	2 589	1 785	1761	1011	750
117 000	Kreisfreie Stadt Mülheim an der Ruhr	2 679	1 734	945	1008	636	375
119 000	Kreisfreie Stadt Oberhausen	2 994	1 797	1 197	1149	681	468
120 000	Kreisfreie Stadt Remscheid	1 911	1 284	627	702	462	240
122 000	Kreisfreie Stadt Solingen	2 118	1 359	762	849	543	309
124 000	Kreisfreie Stadt Wuppertal	5 415	3 240	2 175	2082	1242	843
154 000	Kreis Kleve	4 875	3 177	1 698	1839	1158	681
158 000	Kreis Mettmann	6 720	4 485	2 235	2649	1734	915
162 000	Rhein-Kreis Neuss	6 111	3 936	2 175	2463	1530	933
166 000	Kreis Viersen	3 897	2 520	1 374	1515	948	567
170 000	Kreis Wesel	6 513	3 975	2 538	2553	1527	1026
314 000	Kreisfreie Stadt Bonn	6 111	3 237	2 871	2319	1209	1110
315 000	Kreisfreie Stadt Köln	19 599	10 971	8 628	7551	4176	3372
316 000	Kreisfreie Stadt Leverkusen	2 913	1 884	1 029	1083	657	426
334 000	Städteregion Aachen	9 630	5 904	3 726	3810	2292	1518
358 000	Kreis Düren	4 287	2 838	1 449	1578	1029	549
362 000	Rhein-Erft-Kreis	5 871	3 795	2 076	2283	1464	816
366 000	Kreis Euskirchen	2 622	1 752	870	1005	645	363
370 000	Kreis Heinsberg	3 615	2 391	1 224	1386	876	507
374 000	Oberbergischer Kreis	4 656	3 030	1 629	1722	1065	660
378 000	Rheinisch-Bergischer Kreis	3 348	2 082	1 266	1320	783	537
382 000	Rhein-Sieg-Kreis	7 797	5 124	2 673	3075	1989	1089
512 000	Kreisfreie Stadt Bottrop	1 701	1 155	546	591	357	234
513 000	Kreisfreie Stadt Gelsenkirchen	3 813	2 271	1 542	1452	864	585
515 000	Kreisfreie Stadt Münster	7 188	3 756	3 429	2772	1425	1344
554 000	Kreis Borken	9 252	6 285	2 967	3375	2184	1191
558 000	Kreis Coesfeld	3 993	2 619	1 371	1473	966	507
562 000	Kreis Recklinghausen	8 508	5 307	3 201	3288	2022	1266
566 000	Kreis Steinfurt	8 499	5 673	2 826	3177	2010	1167
570 000	Kreis Warendorf	4 899	3 351	1 548	1707	1119	588
711 000	Kreisfreie Stadt Bielefeld	6 327	3 741	2 589	2352	1356	996
754 000	Kreis Gütersloh	7 968	5 235	2 733	3084	1989	1095
758 000	Kreis Herford	4 260	2 694	1 566	1635	1011	624
762 000	Kreis Höxter	2 541	1 701	837	960	636	327
766 000	Kreis Lippe	5 472	3 444	2 028	2004	1248	753
770 000	Kreis Minden-Lübbecke	6 051	3 975	2 076	2253	1434	819
774 000	Kreis Paderborn	6 243	4 047	2 193	2397	1506	891
911 000	Kreisfreie Stadt Bochum	5 613	3 432	2 181	2061	1233	828
913 000	Kreisfreie Stadt Dortmund	10 881	6 441	4 440	4404	2607	1800
914 000	Kreisfreie Stadt Hagen	3 393	1 977	1 416	1314	744	570
915 000	Kreisfreie Stadt Hamm	2 871	1 806	1 065	1128	675	453
916 000	Kreisfreie Stadt Herne	1 890	1 026	864	729	378	351
954 000	Ennepe-Ruhr-Kreis	4 926	3 258	1 671	1872	1209	663
958 000	Hochsauerlandkreis	5 430	3 606	1 824	2037	1293	747
962 000	Märkischer Kreis	7 515	4 971	2 544	2808	1806	1002
966 000	Kreis Olpe	3 153	2 151	1 002	1131	729	402
970 000	Kreis Siegen-Wittgenstein	5 961	3 912	2 049	2130	1338	792
974 000	Kreis Soest	5 262	3 489	1 773	1986	1266	720
978 000	Kreis Unna	6 264	3 921	2 343	2478	1500	978
	Auszubildende in Betrieben außerhalb Nordrhein-Westfalens	543	180	363	195	54	141
	Keine Zuordnung möglich <sup>1)</sup>	42	30	12	9	6	3
	<b>Insgesamt</b>	<b>303 681</b>	<b>189 117</b>	<b>114 564</b>	<b>115956</b>	<b>70275</b>	<b>45681</b>

1) Die Stadt Heinsberg und die Gemeinde Waldfeucht bzw. die Gemeinde Gangelt und die Gemeinde Selfkant verfügen über gemeinsame Postleitzahlen. Dadurch können die Datensätze nicht eindeutig einer Verwaltungseinheit zugeordnet werden.



### 6.3 Auszubildende mit neu abgeschlossenem Ausbildungsvertrag 2015 nach schulischer Vorbildung sowie kreisfreien Städten und Kreisen

Amtliche Schlüsselnummer	Verwaltungsbezirk	Auszubildende mit neu abgeschlossenem Ausbildungsvertrag					
		Insgesamt	davon mit schulischer Vorbildung				
			ohne Haupt- schulabschluss	Hauptschul- abschluss	Fachober- schulreife	Hoch-, Fach- hochschulreife	im Ausland erworbener Abschluss, nicht zuordenbar
111 000	Kreisfreie Stadt Düsseldorf	4 857	132	630	1 284	2 652	159
112 000	Kreisfreie Stadt Duisburg	3 069	72	621	1 047	1 173	156
113 000	Kreisfreie Stadt Essen	3 927	147	693	1 152	1 929	9
114 000	Kreisfreie Stadt Krefeld	1 596	27	390	501	669	9
116 000	Kreisfreie Stadt Mönchengladbach	1 761	42	471	528	717	3
117 000	Kreisfreie Stadt Mülheim an der Ruhr	1 008	21	207	339	435	6
119 000	Kreisfreie Stadt Oberhausen	1 149	39	282	408	417	3
120 000	Kreisfreie Stadt Remscheid	702	48	159	225	267	6
122 000	Kreisfreie Stadt Solingen	849	75	222	264	282	6
124 000	Kreisfreie Stadt Wuppertal	2 082	99	435	660	876	12
154 000	Kreis Kleve	1 839	54	495	531	639	120
158 000	Kreis Mettmann	2 649	81	534	891	1 029	114
162 000	Rhein-Kreis Neuss	2 463	63	642	774	978	3
166 000	Kreis Viersen	1 515	39	495	465	510	6
170 000	Kreis Wesel	2 553	63	549	846	963	135
314 000	Kreisfreie Stadt Bonn	2 319	54	447	756	1 041	24
315 000	Kreisfreie Stadt Köln	7 551	114	1 329	2 160	3 792	153
316 000	Kreisfreie Stadt Leverkusen	1 083	18	201	324	525	18
334 000	Städteregion Aachen	3 810	54	741	1 203	1 812	3
358 000	Kreis Düren	1 578	21	378	591	588	.
362 000	Rhein-Erft-Kreis	2 283	48	639	738	807	51
366 000	Kreis Euskirchen	1 005	9	288	411	297	3
370 000	Kreis Heinsberg	1 386	39	330	510	504	.
374 000	Oberbergischer Kreis	1 722	33	339	684	597	72
378 000	Rheinisch-Bergischer Kreis	1 320	21	300	435	543	18
382 000	Rhein-Sieg-Kreis	3 075	78	888	1 110	972	30
512 000	Kreisfreie Stadt Bottrop	591	21	126	213	228	3
513 000	Kreisfreie Stadt Gelsenkirchen	1 452	30	315	552	555	3
515 000	Kreisfreie Stadt Münster	2 772	60	369	783	1 551	9
554 000	Kreis Borken	3 375	111	822	1 323	1 107	9
558 000	Kreis Coesfeld	1 473	54	363	507	543	6
562 000	Kreis Recklinghausen	3 288	111	774	1 200	1 200	3
566 000	Kreis Steinfurt	3 177	81	774	1 188	1 128	6
570 000	Kreis Warendorf	1 707	30	411	600	663	3
711 000	Kreisfreie Stadt Bielefeld	2 352	126	426	798	990	15
754 000	Kreis Gütersloh	3 084	96	678	1 209	1 089	9
758 000	Kreis Herford	1 635	57	315	621	636	3
762 000	Kreis Höxter	960	75	255	327	297	6
766 000	Kreis Lippe	2 004	114	480	693	708	6
770 000	Kreis Minden-Lübbecke	2 253	105	495	816	828	9
774 000	Kreis Paderborn	2 397	174	528	849	843	3
911 000	Kreisfreie Stadt Bochum	2 061	66	390	633	963	9
913 000	Kreisfreie Stadt Dortmund	4 404	159	1 008	1 431	1 797	9
914 000	Kreisfreie Stadt Hagen	1 314	42	354	441	471	6
915 000	Kreisfreie Stadt Hamm	1 128	42	315	402	366	.
916 000	Kreisfreie Stadt Herne	729	24	159	300	243	3
954 000	Ennepe-Ruhr-Kreis	1 872	81	432	609	747	3
958 000	Hochsauerlandkreis	2 037	51	534	822	624	6
962 000	Märkischer Kreis	2 808	150	717	987	951	3
966 000	Kreis Olpe	1 131	39	402	378	309	.
970 000	Kreis Siegen-Wittgenstein	2 130	48	579	924	579	.
974 000	Kreis Soest	1 986	27	429	783	744	3
978 000	Kreis Unna	2 478	87	624	858	906	.
	Auszubildende in Betrieben außerhalb Nordrhein-Westfalens	195	.	15	63	117	.
	Keine Zuordnung möglich <sup>1)</sup>	9	.	.	6	3	.
	<b>Insgesamt</b>	<b>115 956</b>	<b>3 558</b>	<b>25 806</b>	<b>39 150</b>	<b>46 203</b>	<b>1 242</b>

1) Die Stadt Heinsberg und die Gemeinde Waldfeucht bzw. die Gemeinde Gangelt und die Gemeinde Selfkant verfügen über gemeinsame Postleitzahlen. Dadurch können die Datensätze nicht eindeutig einer Verwaltungseinheit zugeordnet werden.