



und Erden.	2	x	.	.	1200	Tabakerzeugnisse (ohne Abfälle)	5	x
rdgas-	-	-	-	-	1299	Veredlung von Erzeugnissen dieser Güter- abteilung	-	-
ergbau	2	x	.	.	13	Textilien	237	x
und Erden.	92	x	4 232 700	32	1310	Textile Spinnstoffe und Garne.	10	17 099 206
.	22	x	196 962	7	1320	Gewebe.	43	69 407 753
.	157	x	4 410 627	31	1330	Textilveredlung.	48	x
.	10	x	9 609 047	5	1391	Gewirke und Gestricke.	12	x
erzeugnisse	6	x	148 319	14	1392	Konfektionierte Textilwaren (ohne Bekleidung)	70	x
oren,	12	x	495 480	26	1393	Teppiche und textile Fußbodenbeläge, auch konfektionierte	kg	14
.	42	x	1 211 722	36	1394	Sellerwaren	kg	4
.	11	.	2 885 581	30	1395	Vliesstoffe (auch getränkt, bestrichen, überzogen oder mit Lagen versehen) und Erzeugnisse daraus (ohne Bekleidung).	kg	12
.	4	.	97 467	16	1396	Technische Textilien	65	x
peiseeis)	27	x	1 342 737	8	1399	Sonstige Textilwaren, a. n. g.	5	x
.	4	x	85 542 600	10	14	Bekleidung	49	x
.	26	x	577 201	19	1411	Bekleidung aus Leder oder rekonstituiertem Leder (einschl. Mänteln) (ohne Bekleidungs- zubehör, Schuhe und Kopfbedeckungen)	-	-
.	13	x	460 971	42	1412	Arbeits- und Berufsbekleidung	St	11
.	508	x	3 186 592	26	1413	Sonstige Oberbekleidung (ohne Arbeits- und Berufsbekleidung).	St	19
.	55	.	.	.	1414	Wäsche.	11	5 795 500
.	2	.	.	.	1419	Bekleidung und Bekleidungszubehör, a. n. g.	11	x
.	7	.	.	30	1420	Pelzwaren	12	x
.	41	.	605 557 331	26	1431	Strumpfwaren.	-	-
.	11	.	124 048 886	17	1439	Bekleidung a. n. g., aus Gewirken oder Gestricken	St	4
.	24	x	474 688	18	1499	Veredlung von Erzeugnissen dieser Güterab- teilung (ohne Bekleidung aus textilen Stoffen)	2	x
.	24	x	465 843	.	15	Leder und Lederwaren	33	x
ereitungen, n oder zum einem Inhalt	2	.	.	17	1511	Leder und Lederfaserstoff; zugerichtete und gefärbte Felle	4	x
.	61	x	786 590	12	1512	Lederwaren (ohne Lederbekleidung und Schuhe)	16	x
.	29	x	453 031	.	1520	Schuhe	13	x
ereitet	26	.	.	.	1599	Veredlung von Erzeugnissen dieser Güter- abteilung
Güter-

Statistische Berichte Gäste und Übernachtungen im Reiseverkehr Nordrhein-Westfalens

September 2016



Gäste und Übernachtungen im Reiseverkehr Nordrhein-Westfalens

September 2016

**Bestell-Nr. G413 2016 09
(Kennziffer G IV – m 9/16)**

Herausgegeben von
Information und Technik Nordrhein-Westfalen, Geschäftsbereich Statistik
Mauerstraße 51, 40476 Düsseldorf • Postfach 10 11 05, 40002 Düsseldorf
Telefon 0211 9449-01 • Telefax 0211 9449-8000
Internet: <http://www.it.nrw.de>
E-Mail: poststelle@it.nrw.de

Erschienen im Dezember 2016

Alle Statistischen Berichte finden Sie als PDF-Datei zum kostenlosen
Download in unserer Internet-Rubrik „Publikationen“.
© Information und Technik NRW, Düsseldorf, 2016
Auszugsweise Vervielfältigung und Verbreitung mit Quellenangabe gestattet.

Inhalt

	Seite
Hinweise	4
Vorbemerkungen	5
Grafiken	6
 Tabellenteil	
1. Entwicklung der Ankünfte und Übernachtungen	8
2. Kapazität und Leistung der Beherbergungsstätten im September 2016 nach	
2.1 Verwaltungsbezirken	9
2.2 Gemeindegruppen und Betriebsarten	23
2.3 Reisegebieten und Betriebsarten	27
2.4 Reisegebieten und Herkunftsländern	31
3. Leistung der Beherbergungsstätten von Januar bis September 2016 nach	
3.1 Verwaltungsbezirken	44
3.2 Gemeindegruppen und Betriebsarten	58
3.3 Reisegebieten und Betriebsarten	62
3.4 Reisegebieten und Herkunftsländern	66
4. Leistung der Campingplätze nach Herkunftsländern	79
 Karte	
Reisegebiete in Nordrhein-Westfalen	81
Übersicht der Reisegebiete / Regionen in Nordrhein-Westfalen	82
 Karte	
Kur- und Erholungsorte in Nordrhein-Westfalen	83
Verzeichnis der Kurorte und Erholungsorte in Nordrhein-Westfalen	84
 Veröffentlichungen	

Hinweise

Städteregion Aachen – Änderung des Gebietsstandes

Seit dem 21. Oktober 2009 bilden die Stadt Aachen und die Gemeinden des aufgelösten Kreises Aachen nach dem Aachen-Gesetz die Städteregion Aachen. Die Städteregion Aachen ist Rechtsnachfolgerin des Kreises Aachen und besteht als Gemeindeverband aus Aachen, Alsdorf, Baesweiler, Eschweiler, Herzogenrath, Monschau, Roetgen, Simmerath, Stolberg (Rhd.) und Würselen. Die Stadt Aachen ist regionsangehörig und hat zugleich die Rechtsstellung einer kreisfreien Stadt nach Maßgabe des Aachen-Gesetzes.

Aufgrund der hierarchisch aufgebauten Systematik der „Amtlichen Gemeindeschlüssel“ kann diese Doppelrolle in der regionalen Struktur einer statistischen Kreistabelle nicht dargestellt werden. Bei den Gruppierungen „Kreisfreie Städte“ wird somit die Stadt Aachen nicht mehr aufgeführt, sondern – falls für die jeweilige Statistik Gemeindeergebnisse vorliegen – als kreisfreie Stadt Aachen in einer „darunter-Position“ zur Städteregion Aachen ausgewiesen. In diesem Fall gehen die Werte der Stadt Aachen nicht mehr in die Summe der kreisfreien Städte ein, sondern in die Summe der Kreise. Eine Vergleichbarkeit dieser Summen mit den Ergebnissen nach dem früheren Gebietsstand ist somit nicht mehr gegeben.

Abweichungen in den Summen ergeben sich aus dem Runden der Einzelwerte

Eventuelle Abweichungen der Monatswerte in Tabelle 1 gegenüber den Monatswerten vorangegangener Statistischer Berichte ergeben sich durch Nachmeldungen.

Zeichenerklärung

(nach DIN 55 301)

0	weniger als die Hälfte von 1 in der letzten besetzten Stelle, jedoch mehr als nichts
–	nichts vorhanden (genau null)
...	Angabe fällt später an
x	Tabellenfach gesperrt, weil Aussage nicht sinnvoll
.	Zahlenwert unbekannt oder geheim zu halten

Vorbemerkungen

In der Beherbergungsstatistik des Reiseverkehrs werden monatlich die angekommenen Gäste und Gästeübernachtungen in Beherbergungsbetrieben und auf Campingplätzen erfasst, wobei die Gäste aus dem Ausland nach dem Herkunftsland (ständiger Wohnsitz) untergliedert werden. Bei Beherbergungsbetrieben wird die Zahl der angebotenen Betten und bei Campingplätzen die Zahl der angebotenen Stellplätze erhoben. Einmal jährlich wird bei Betrieben der klassischen Hotellerie zum Stichtag 31. Juli die Zahl der angebotenen Gästezimmer erfasst und in der Juli-Ausgabe dieses Berichts veröffentlicht.

Die Rechtsgrundlage dieser Erhebung ist das „Gesetz zur Neuordnung der Statistik über die Beherbergung im Reiseverkehr (Beherbergungsstatistikgesetz – BeherbStatG) vom 22. Mai 2002“ (BGBl. I S. 1642), zuletzt geändert durch Artikel 1 des Gesetzes vom 23. November 2011 (BGBl. I S. 2298). Nach § 3 (I) dieses Gesetzes werden nur Beherbergungsbetriebe in die Erhebung einbezogen, die zehn und mehr Schlafgelegenheiten bzw. bei Campingplätzen zehn und mehr Stellplätze aufweisen.

Darstellung der Ergebnisse

Die vorliegenden Monatsergebnisse enthalten vorläufige Zahlen. In der Regel weichen aber die endgültigen Ergebnisse nur geringfügig davon ab. In den aufsummierten Teiljahresergebnissen im zweiten Teil des Berichtes fließen jeweils nachträgliche Meldungen von Beherbergungsbetrieben ein, so dass diese Ergebnisse im Laufes des Jahres beständiger werden.

Zurzeit gibt es in Nordrhein-Westfalen zwei Gemeinden (von 396), die keine Beherbergungsstätte mit zehn und mehr Betten haben. Sie werden in der Erhebung nicht berücksichtigt.

Die Zahl der prädikatisierten Orte in Nordrhein-Westfalen beträgt zurzeit 72. Darunter befinden sich 10 Mineral-, Moor-, Sole- und Thermalbäder, 4 Heilklimatische Kurorte, 7 Kneippkurorte, 5 Kneippheilbäder, 16 Luftkurorte und 30 Erholungsorte. Eine Übersicht der Lage dieser Orte finden Sie am Ende des Berichtes.

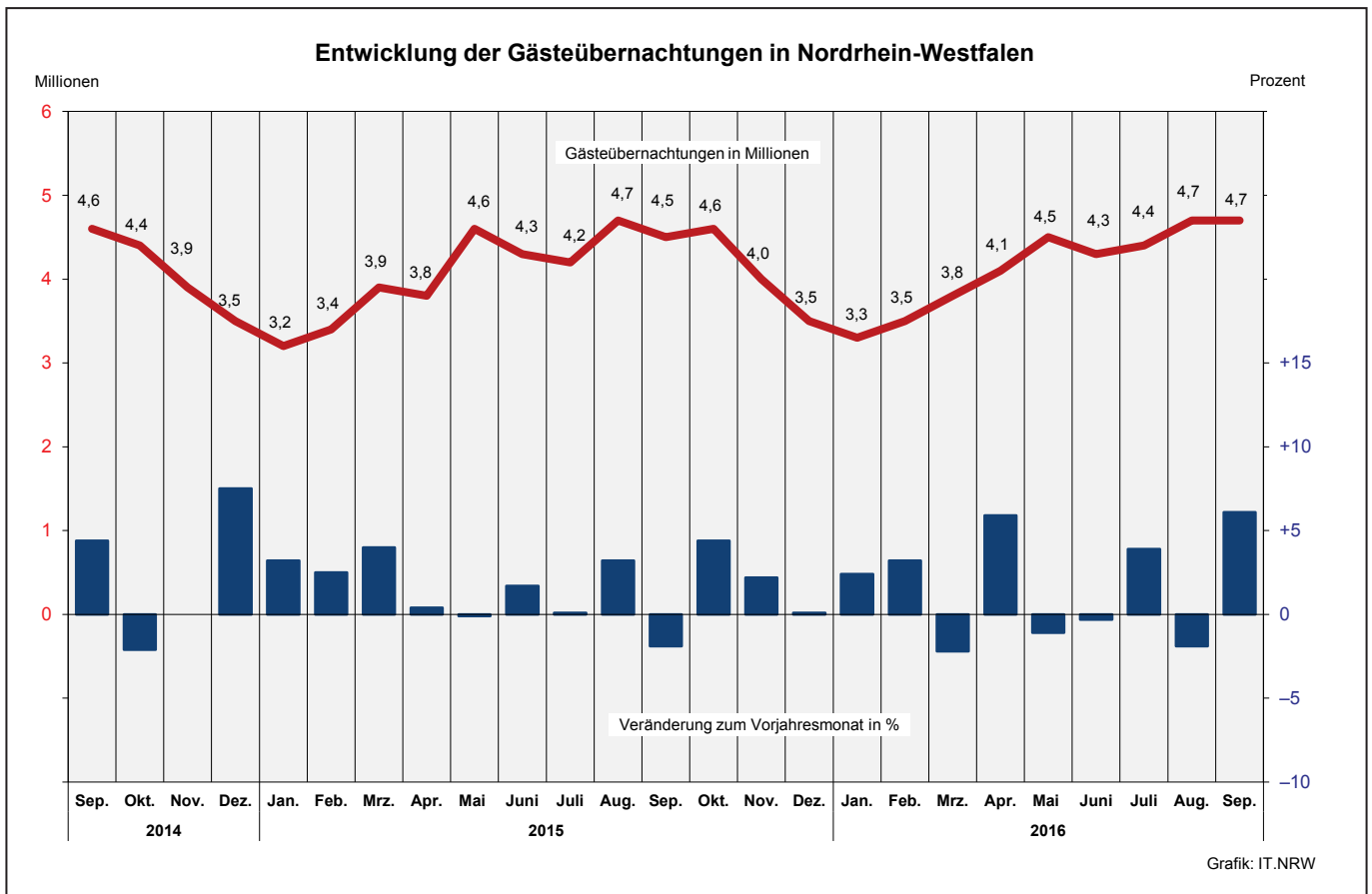
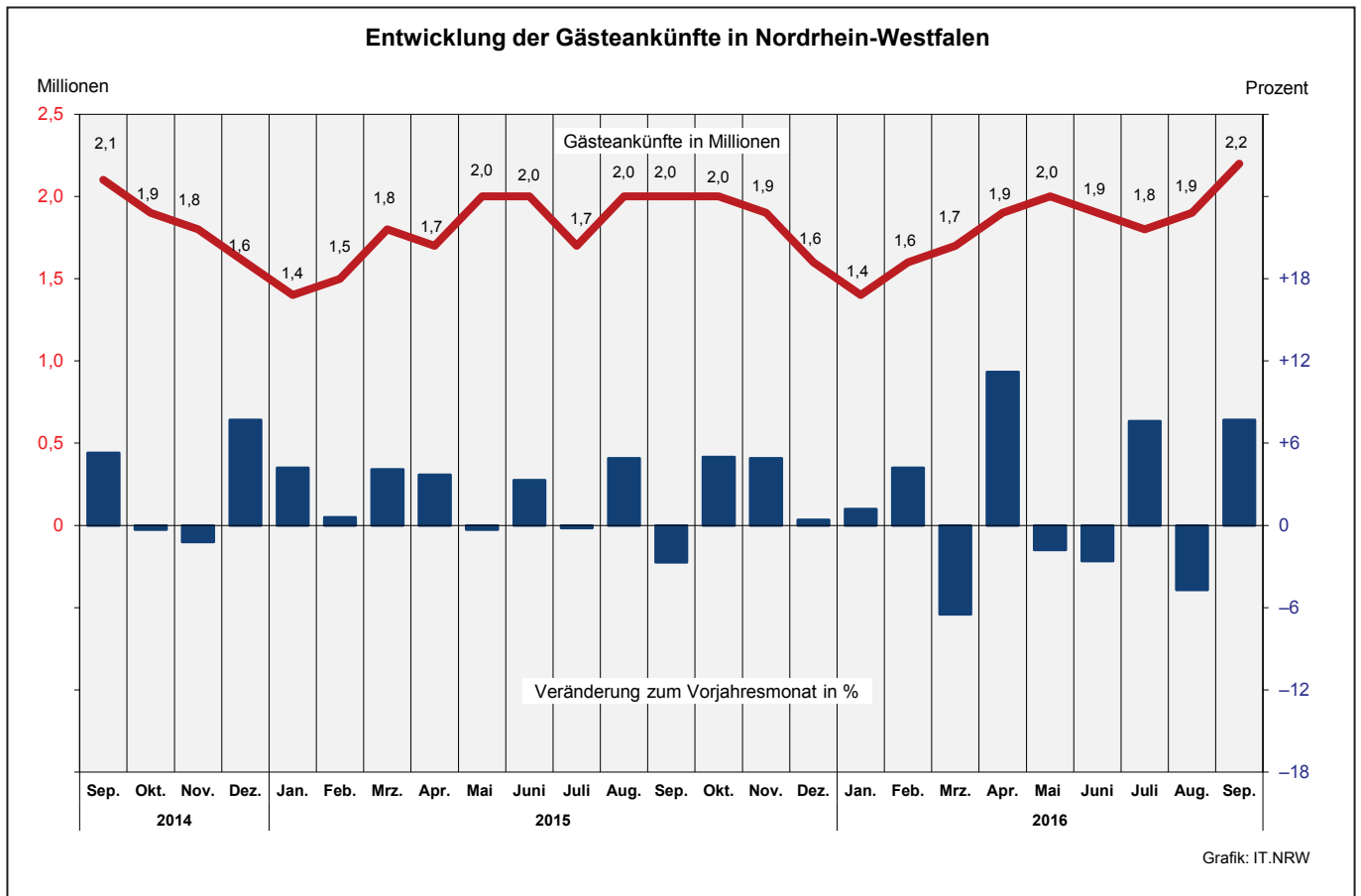

Übernachtungen in NRW je 1 000 Einwohner nach Reisegebieten
sowie Anteil der deutschen und ausländischen Gäste im September 2016

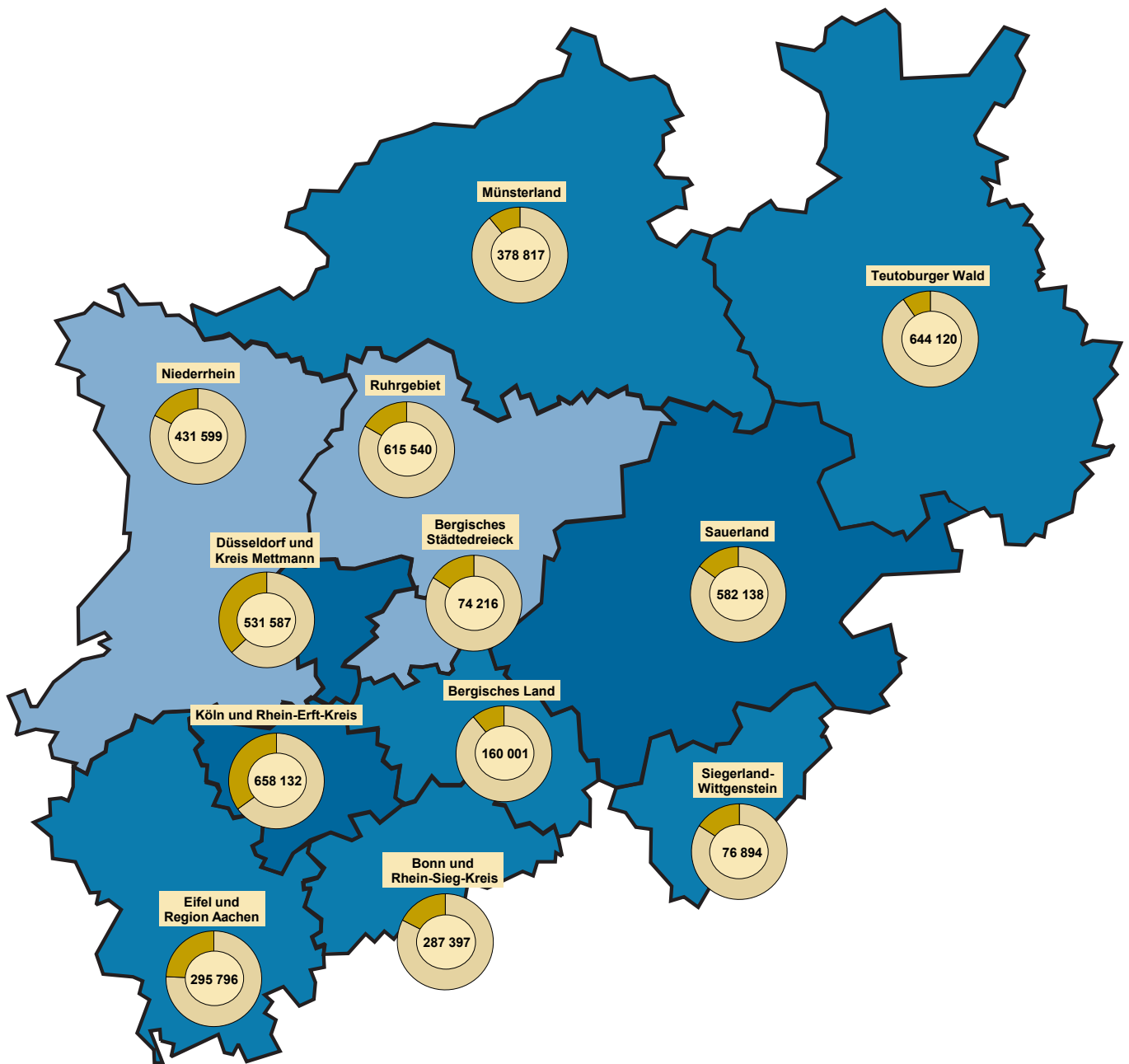

Beherbergungsintensität der
Übernachtungen je 1 000 Einwohner

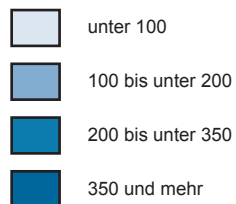

Kreisdiagramme

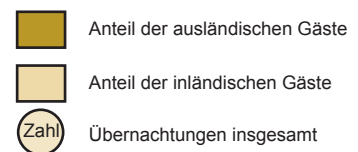

Grafik: IT.NRW

1. Entwicklung der Ankünfte und Übernachtungen

Zeitraum	Ankünfte		Übernachtungen		Ankünfte		Übernachtungen		
	aller Gäste	ausländischer Gäste	aller Gäste	ausländischer Gäste	aller Gäste	ausländischer Gäste	aller Gäste	ausländischer Gäste	
	Anzahl				Veränderungen zum Vorjahresmonat in %				
2014	Januar	1 358 354	314 082	3 100 914	656 229	+0,4	+1,2	-0,4	-1,0
	Februar	1 492 043	333 815	3 312 128	724 760	+8,0	+11,3	+5,6	+11,8
	März	1 696 802	370 677	3 771 845	775 238	+6,4	+6,1	+2,9	+5,2
	April	1 637 827	364 238	3 828 911	756 020	+0,6	+8,0	+6,8	+14,8
	Mai	2 050 353	458 392	4 556 675	972 486	+11,7	+20,4	+11,2	+24,7
	Juni	1 929 076	380 270	4 247 650	784 361	+4,7	+6,8	+4,0	+7,1
	Juli	1 720 016	412 817	4 197 623	955 490	-6,5	-0,9	-2,8	+4,9
	August	1 945 541	466 762	4 604 707	1 046 950	+15,4	+14,0	+10,3	+11,3
	September	2 094 153	440 499	4 552 246	897 017	+5,3	+2,2	+4,4	+0,7
	Oktober	1 928 926	404 385	4 414 432	849 695	-0,3	-12,5	-2,1	-15,3
	November	1 792 665	375 016	3 873 420	769 166	-1,2	-5,1	-	-3,0
	Dezember	1 588 555	422 050	3 463 840	848 794	+7,7	+7,2	+7,5	+12,3
2015	Januar	1 414 799	314 248	3 200 932	660 188	+4,2	+0,1	+3,2	+0,6
	Februar	1 500 924	336 159	3 396 517	752 688	+0,6	+0,7	+2,5	+3,9
	März	1 766 830	377 958	3 921 491	788 221	+4,1	+2,0	+4,0	+1,7
	April	1 698 717	355 487	3 845 752	729 754	+3,7	-2,4	+0,4	-3,5
	Mai	2 044 178	429 328	4 553 550	899 757	-0,3	-6,3	-0,1	-7,5
	Juni	1 993 028	405 251	4 321 361	828 995	+3,3	+6,6	+1,7	+5,7
	Juli	1 716 104	421 526	4 200 434	965 651	-0,2	+2,1	+0,1	+1,1
	August	2 041 195	464 801	4 749 896	1 075 480	+4,9	-0,4	+3,2	+2,7
	September	2 037 376	410 086	4 463 687	836 596	-2,7	-6,9	-1,9	-6,7
	Oktober	2 024 570	454 878	4 609 008	969 682	+5,0	+12,5	+4,4	+14,1
	November	1 880 170	400 554	3 958 194	801 458	+4,9	+6,8	+2,2	+4,2
	Dezember	1 595 149	418 459	3 467 177	830 590	+0,4	-0,9	+0,1	-2,1
2016	Januar	1 432 380	320 322	3 277 642	672 178	+1,2	+1,9	+2,4	+1,8
	Februar	1 563 760	343 877	3 505 414	752 062	+4,2	+2,3	+3,2	-0,1
	März	1 652 294	366 304	3 834 279	765 756	-6,5	-3,1	-2,2	-2,9
	April	1 888 485	406 300	4 072 086	823 540	+11,2	+14,3	+5,9	+12,9
	Mai	2 006 968	421 954	4 503 922	871 356	-1,8	-1,7	-1,1	-3,2
	Juni	1 942 138	417 579	4 308 534	890 680	-2,6	+3,0	-0,3	+7,4
	Juli	1 846 933	432 707	4 365 824	968 025	+7,6	+2,7	+3,9	+0,2
	August	1 944 578	453 498	4 660 045	1 053 708	-4,7	-2,4	-1,9	-2,0
	September	2 193 415	470 853	4 736 237	960 195	+7,7	+14,8	+6,1	+14,8
	Oktober
	November
	Dezember

2.1 Kapazität und Leistung der Beherbergungsstätten nach Verwaltungsbezirken

September 2016

Amtliche Schlüsselnummer	Verwaltungsbezirk	Betriebe		Betten			Mittlere Aufenthaltsdauer ³⁾	
		geöffnete	Veränderung ¹⁾	angebotene	Veränderung ¹⁾	mittlere Auslastung ²⁾	aller Gäste	ausländischer Gäste
	Kreisfreie Städte							
111 000	Düsseldorf	220	-0,5	26 071	+1,5	55,1	1,7	1,8
112 000	Duisburg	50	-2,0	3 448	+5,1	47,3	2,0	2,1
113 000	Essen	91	-7,1	8 436	-6,7	51,5	2,0	2,0
114 000	Krefeld	22	-4,3	1 698	-3,1	45,5	1,7	1,9
116 000	Mönchengladbach	32	-5,9	2 270	+0,4	46,3	1,8	2,0
117 000	Mülheim an der Ruhr	30	+3,4	1 638	+13,9	40,4	1,8	2,4
119 000	Oberhausen	23	-4,2	2 228	-8,9	58,3	2,0	1,7
120 000	Remscheid	18	-	877	-1,1	38,4	1,7	1,7
122 000	Solingen	19	-	961	+8,1	45,6	2,4	2,2
124 000	Wuppertal	41	-4,7	3 287	-5,8	52,7	2,2	1,6
154 000	Kreis Kleve	136	-0,7	5 767	+3,3	43,2	2,0	1,8
154 004	Bedburg-Hau	4	-20,0	105	+25,0	.	.	.
154 008	Emmerich am Rhein, Stadt	15	-	296	-2,0	37,1	1,9	1,9
154 012	Geldern, Stadt	10	-	511	-0,8	58,4	3,5	3,1
154 016	Goch, Stadt	10	-9,1	471	-1,5	41,3	2,1	2,2
154 020	Issum	3	-	32	-	.	.	.
154 024	Kalkar, Stadt	9	-	1 215	-	32,4	2,2	1,8
154 028	Kerken	4	-	75	+2,7	34,0	1,6	1,6
154 032	Kevelaer, Stadt	22	+4,8	774	+11,4	41,5	1,8	2,0
154 036	Kleve, Stadt	12	-	694	+0,4	49,7	1,8	1,7
154 040	Kranenburg	7	-	307	+0,7	68,2	2,4	1,7
154 044	Rees, Stadt	10	-	237	+3,9	48,6	2,1	2,1
154 048	Rheurdt	6	-	144	-	49,0	2,4	3,8
154 052	Straelen, Stadt	6	-	178	-	38,2	1,5	1,6
154 056	Udem	4	-	164	-	64,8	3,1	1,0
154 060	Wachtendonk	7	-	176	+33,3	14,3	2,2	1,6
154 064	Weeze	7	-	388	+11,8	40,1	1,2	1,1
158 000	Kreis Mettmann	99	-2,9	7 311	+3,0	45,5	1,8	1,8
158 004	Erkrath, Stadt	4	-20,0	244	-18,1	48,0	1,7	1,8
158 008	Haan, Stadt	6	-	802	+24,5	44,1	2,7	2,5
158 012	Heiligenhaus, Stadt	4	-	227	-	31,0	1,7	2,3
158 016	Hilden, Stadt	13	-	1 006	+1,2	47,5	2,3	2,3
158 020	Langenfeld (Rhld.), Stadt	12	-	455	-0,9	38,9	1,8	2,0
158 024	Mettmann, Stadt	7	-	971	+0,3	46,7	1,7	1,6
158 026	Monheim am Rhein, Stadt	7	-	408	+0,5	47,0	1,6	1,6
158 028	Ratingen, Stadt	31	-3,1	2 587	+2,1	47,7	1,6	1,6
158 032	Velbert, Stadt	12	-7,7	545	+8,8	41,4	1,7	2,3
158 036	Wülfrath, Stadt	3	-	66	+1,5	36,8	6,1	30,0
162 000	Rhein-Kreis Neuss	91	-1,1	6 469	+1,7	47,3	2,1	1,7
162 004	Dormagen, Stadt	18	+5,9	758	+3,3	46,2	3,0	2,0
162 008	Grevenbroich, Stadt	9	-10,0	555	-1,4	35,3	2,3	2,0
162 012	Jüchen	3	+50,0	87	+10,1	29,8	1,4	1,4
162 016	Kaarst, Stadt	8	-	568	-	43,2	1,5	1,7
162 020	Korschenbroich, Stadt	6	-	319	-	77,3	10,1	2,3
162 022	Meerbusch, Stadt	19	-	921	+3,4	56,2	4,3	3,0
162 024	Neuss, Stadt	23	-4,2	3 164	+2,2	46,2	1,6	1,5
162 028	Rommerskirchen	5	-16,7	97	-14,2	16,4	2,1	2,6
166 000	Kreis Viersen	71	-4,1	2 634	-4,2	45,7	2,0	2,1
166 004	Brüggen	9	-	304	-5,6	47,2	2,0	2,0
166 008	Grefrath	4	-	192	-1,0	37,4	1,9	1,2
166 012	Kempfen, Stadt	7	-	292	+2,1	33,6	3,0	2,9
166 016	Nettetal, Stadt	14	-	844	+0,1	55,0	2,1	1,7
166 020	Niederkrüchten	11	-8,3	80	-12,1	38,3	2,3	2,1
166 024	Schwalmtal	2	-33,3	40	-21,6	.	.	.
166 028	Tönisvorst, Stadt	4	-20,0	58	-54,7	.	.	.
166 032	Viersen, Stadt	9	-	223	+1,4	37,6	1,6	2,4
166 036	Willich, Stadt	11	-	601	-2,1	46,0	1,8	2,2
170 000	Kreis Wesel	106	+2,9	4 668	+3,0	44,1	1,8	1,9
170 004	Alpen	3	-	45	-	21,9	1,6	1,3
170 008	Dinslaken, Stadt	11	-	365	-	43,6	1,9	2,5
170 012	Hamminkeln, Stadt	9	+12,5	387	+2,1	25,2	2,0	2,0
170 016	Hünxe	5	-	116	+0,9	20,1	1,4	1,4
170 020	Kamp-Lintfort, Stadt	5	-	231	+0,4	42,2	1,6	1,7

1) Veränderung gegenüber dem Vorjahresmonat in % - 2) mittlere Auslastung = (Übernachtungen / angebotene Bettentage) * 100 - 3) mittlere Aufenthaltsdauer (in Tagen) = Übernachtungen / Ankünfte

Noch: 2.1 Kapazität und Leistung der Beherbergungsstätten nach Verwaltungsbezirken

September 2016

Amtliche Schlüsselnummer	Verwaltungsbezirk	Ankünfte				Übernachtungen			
		aller Gäste	Veränderung ¹⁾	ausländischer Gäste	Veränderung ¹⁾	aller Gäste	Veränderung ¹⁾	ausländischer Gäste	Veränderung ¹⁾
	Kreisfreie Städte								
111 000	Düsseldorf	259 175	+7,5	95 108	+18,1	431 693	+10,4	173 112	+21,1
112 000	Duisburg	24 502	+21,0	4 042	+32,7	48 928	+16,3	8 540	+48,3
113 000	Essen	65 703	+3,1	12 162	+16,5	132 023	+4,7	23 743	+21,6
114 000	Krefeld	13 452	+7,1	3 569	+34,9	23 163	+1,1	6 734	+33,3
116 000	Mönchengladbach	17 239	+7,3	3 875	+16,8	31 540	+13,3	7 606	+30,6
117 000	Mülheim an der Ruhr	11 461	+44,1	1 442	+37,2	20 445	+39,8	3 428	+45,7
119 000	Oberhausen	19 767	+17,9	4 120	+25,6	39 128	+7,1	6 960	+24,0
120 000	Remscheid	6 067	+10,8	1 258	-9,8	10 111	+6,4	2 134	-8,6
122 000	Solingen	5 591	+4,2	781	+3,6	13 472	+19,7	1 747	+6,1
124 000	Wuppertal	22 602	+12,1	5 051	+68,0	50 633	+4,0	8 042	+31,1
154 000	Kreis Kleve	46 496	+9,1	8 610	+11,2	94 559	+11,6	15 390	+9,0
154 004	Bedburg-Hau
154 008	Emmerich am Rhein, Stadt	2 295	+16,5	471	-5,0	4 324	+26,8	892	+1,4
154 012	Geldern, Stadt	2 888	+0,8	255	-1,9	10 057	+0,2	779	-9,3
154 016	Goch, Stadt	4 289	-16,1	852	-25,1	8 966	-11,2	1 859	-16,2
154 020	Issum
154 024	Kalkar, Stadt	7 972	+15,1	1 875	+32,5	17 377	+22,2	3 356	+16,5
154 028	Kerken	1 309	+177,9	82	+54,7	2 034	+118,9	134	+94,2
154 032	Kevelaer, Stadt	6 546	+20,1	908	+44,1	11 932	+24,6	1 796	+60,8
154 036	Kleve, Stadt	6 602	+4,1	1 164	-3,6	11 747	+3,0	2 029	-11,7
154 040	Kranenburg	2 749	+14,0	525	+169,2	6 717	+19,1	890	+143,2
154 044	Rees, Stadt	2 391	+26,3	267	+32,8	4 950	+17,3	550	-18,2
154 048	Rheurdt	898	+15,3	66	+144,4	2 184	+18,4	253	x
154 052	Straelen, Stadt	1 592	+0,7	133	+11,8	2 408	+11,3	208	+30,0
154 056	Uedem	1 044	-11,1	21	+16,7	3 230	+2,4	21	+16,7
154 060	Wachtendonk	936	+9,0	87	-35,6	2 070	+9,6	140	-11,9
154 064	Weeze	4 079	+1,8	1 536	-4,4	4 747	+4,2	1 631	-3,6
158 000	Kreis Mettmann	54 907	+9,1	12 982	+21,2	99 894	+9,6	23 187	+21,7
158 004	Erkrath, Stadt	2 067	-8,2	503	+9,8	3 511	-8,9	897	-4,0
158 008	Haan, Stadt	3 940	+0,7	438	+14,1	10 621	+3,6	1 099	+23,1
158 012	Heiligenhaus, Stadt	1 239	+2,2	274	+18,6	2 110	+5,3	626	+28,3
158 016	Hilden, Stadt	6 237	+14,9	1 324	+43,9	14 334	+7,7	3 044	+40,7
158 020	Langenfeld (Rhld.), Stadt	2 988	+11,0	363	+9,7	5 315	+7,8	736	+0,8
158 024	Mettmann, Stadt	8 166	+19,5	2 226	+49,9	13 592	+19,8	3 649	+42,7
158 026	Monheim am Rhein, Stadt	3 607	+11,6	765	-44,2	5 862	+11,0	1 257	-50,5
158 028	Ratingen, Stadt	22 569	+5,9	6 655	+26,4	37 052	+10,7	10 479	+35,1
158 032	Velbert, Stadt	3 974	+19,8	420	+67,3	6 768	+9,7	980	+35,5
158 036	Wülfrath, Stadt	120	-1,6	14	+55,6	729	+28,6	420	+55,6
162 000	Rhein-Kreis Neuss	44 279	+4,8	10 992	+5,5	92 598	+4,5	18 643	+8,1
162 004	Dormagen, Stadt	3 591	+27,8	630	+21,2	10 604	+2,6	1 241	+5,2
162 008	Grevenbroich, Stadt	2 517	-16,0	764	-32,8	5 875	+7,8	1 502	+1,3
162 012	Jüchen	540	+21,1	262	-0,4	779	+36,0	357	+5,3
162 016	Kaarst, Stadt	4 927	+5,2	885	+6,9	7 355	-4,5	1 502	+3,9
162 020	Korschenbroich, Stadt	736	-4,8	111	-29,7	7 397	-3,9	258	-9,8
162 022	Meerbusch, Stadt	3 736	+2,7	697	+18,5	16 216	-0,1	2 077	-16,1
162 024	Neuss, Stadt	28 008	+5,1	7 606	+10,6	43 895	+9,7	11 610	+16,9
162 028	Rommerskirchen	224	-13,2	37	-17,8	477	-20,2	96	-9,4
166 000	Kreis Viersen	20 079	+6,3	1 787	+14,9	39 824	+1,7	3 673	+13,9
166 004	Brüggen	2 966	+13,9	278	-32,0	6 020	+11,4	557	-30,6
166 008	Grefrath	1 189	+10,8	84	+7,7	2 215	-9,5	104	+3,0
166 012	Kempfen, Stadt	1 259	+5,5	136	+7,9	3 724	+20,6	396	-10,4
166 016	Nettetal, Stadt	6 792	-2,4	187	+32,6	13 924	-2,6	317	+46,8
166 020	Niederkrüchten	887	+18,7	103	+13,2	2 071	+17,4	220	+19,6
166 024	Schwalmtal
166 028	Tönisvorst, Stadt
166 032	Viersen, Stadt	1 525	+20,9	131	-18,1	2 514	+3,5	314	-21,5
166 036	Willich, Stadt	4 672	+11,9	693	+49,0	8 295	+9,9	1 546	+61,7
170 000	Kreis Wesel	40 865	+13,8	5 849	+10,2	75 063	+12,7	11 348	+11,9
170 004	Alpen	216	+2,9	8	-	335	-	10	+25,0
170 008	Dinslaken, Stadt	2 459	+39,4	300	+35,7	4 777	+36,3	744	+79,3
170 012	Hamminkeln, Stadt	2 301	+0,3	113	+8,7	4 667	-18,6	223	+30,4
170 016	Hünxe	692	-3,8	156	+6,8	976	-0,7	222	+7,8
170 020	Kamp-Lintfort, Stadt	1 863	+25,7	150	+12,8	2 927	+10,8	251	+2,9

Anmerkungen Seite 9

Noch: 2.1 Kapazität und Leistung der Beherbergungsstätten nach Verwaltungsbezirken

September 2016

Amtliche Schlüsselnummer	Verwaltungsbezirk	Betriebe		Betten			Mittlere Aufenthaltsdauer ³⁾	
		geöffnete	Veränderung ¹⁾	angebotene	Veränderung ¹⁾	mittlere Auslastung ²⁾	aller Gäste	ausländischer Gäste
	Noch: Kreis Wesel							
170 024	Moers, Stadt	13	–	728	–0,1	47,1	1,7	1,7
170 028	Neukirchen-Vluyn, Stadt	3	–	209	–0,9	45,1	1,7	2,0
170 032	Rheinberg, Stadt	8	+33,3	259	+54,2	42,6	2,5	3,0
170 036	Schermbeck	9	–	563	+12,4	42,9	1,7	2,1
170 040	Sonsbeck	6	–	141	–	28,6	2,7	2,9
170 044	Voerde (Niederrhein), Stadt	3	–	139	–0,7	41,0	2,0	1,9
170 048	Wesel, Stadt	14	–	795	–1,9	46,7	1,7	1,9
170 052	Xanten, Stadt	17	–	690	–0,9	60,1	1,9	1,7
100 000	Reg.-Bez. Düsseldorf	1 049	–1,8	77 763	+0,4	49,8	1,8	1,8
	Kreisfreie Städte							
314 000	Bonn	96	–1,0	9 203	+7,0	54,1	1,8	2,0
315 000	Köln	289	–0,3	32 008	–0,2	55,2	1,8	2,0
316 000	Leverkusen	21	+5,0	1 505	–2,0	47,8	1,7	1,8
	Städteregion Aachen	186	+1,6	9 617	+3,4	51,8	2,0	1,9
334 002	Aachen, kreisfreie Stadt	67	–	5 536	+4,7	54,7	1,9	1,8
334 004	Alsdorf, Stadt	4	–	122	–	47,5	2,1	2,5
334 008	Baesweiler, Stadt	4	–	114	–	37,4	2,1	3,0
334 012	Eschweiler, Stadt	14	+7,7	306	+5,5	43,8	1,4	1,2
334 016	Herzogenrath, Stadt	4	–20,0	127	–11,8	76,7	3,1	2,4
334 020	Monschau, Stadt	41	+2,5	1 285	+4,1	42,3	1,9	1,7
334 024	Roetgen	7	–	145	+5,8	46,4	2,2	1,9
334 028	Simmerath	30	+3,4	1 295	–0,3	54,8	2,8	2,5
334 032	Stolberg (Rhld.), Stadt	8	–	375	+0,8	37,0	1,8	1,6
334 036	Würselen, Stadt	7	+16,7	312	+3,7	50,8	2,0	1,9
358 000	Kreis Düren	89	–2,2	3 909	–5,6	42,3	2,6	5,1
358 004	Aldenhoven	3	–	40	–	22,8	3,1	–
358 008	Düren, Stadt	13	–7,1	512	–28,8	45,0	1,7	1,7
358 012	Heimbach, Stadt	23	–4,2	1 642	+0,4	37,8	5,0	9,4
358 016	Hürtgenwald	8	–	312	+1,0	52,2	2,5	2,9
358 020	Inden	2	–	50	–	–	–	–
358 024	Jülich, Stadt	9	–	454	–	52,7	2,0	3,1
358 028	Kreuzau	6	+20,0	142	+10,9	46,6	2,5	2,1
358 032	Langerwehe	1	–	10	–	–	–	–
358 036	Linnich, Stadt	3	–	55	+7,8	35,3	1,6	1,6
358 040	Merzenich	1	–	22	–	–	–	–
358 044	Nideggen, Stadt	16	–5,9	573	–8,3	43,0	2,2	2,5
358 048	Niederzier	3	–	70	–	28,1	1,5	1,2
358 052	Nörvenich	1	–	27	–	–	–	–
358 056	Titz	–	–	–	–	–	–	–
358 060	Vettweiß	–	–	–	–	–	–	–
362 000	Rhein-Erft-Kreis	115	–0,9	7 361	+2,0	53,2	2,6	2,1
362 004	Bedburg, Stadt	5	–	245	+51,2	33,0	1,6	2,7
362 008	Bergheim, Stadt	15	–11,8	458	–9,7	57,8	6,5	18,8
362 012	Brühl, Stadt	20	–	2 538	–0,6	54,8	2,4	1,4
362 016	Elsdorf, Stadt	3	–25,0	76	–9,5	31,5	2,8	4,7
362 020	Erfstadt, Stadt	11	–	223	–5,5	34,6	1,9	1,1
362 024	Frechen, Stadt	10	–	805	–1,2	43,8	1,7	1,6
362 028	Hürth, Stadt	16	–	1 378	+7,8	77,3	3,6	1,9
362 032	Kerpen, Stadt	16	+6,7	815	+3,6	45,5	2,5	2,4
362 036	Pulheim, Stadt	12	+9,1	491	+6,5	35,2	1,9	2,0
362 040	Wesseling, Stadt	7	–	332	–0,3	35,9	2,0	2,3
366 000	Kreis Euskirchen	147	–2,6	6 019	+0,3	44,0	2,7	3,4
366 004	Bad Münstereifel, Stadt	22	–	751	–1,1	45,6	2,0	1,4
366 008	Blankenheim	22	+4,8	677	+1,2	40,9	2,3	1,9
366 012	Dahlem	13	–13,3	1 058	+0,4	35,2	3,9	6,8
366 016	Euskirchen, Stadt	12	–7,7	562	–2,3	45,0	1,9	2,2
366 020	Hellenthal	22	–8,3	509	–10,5	34,7	2,3	1,8
366 024	Kall	12	–	487	+18,5	46,0	2,1	2,0
366 028	Mechemich, Stadt	8	–	163	–3,6	–	–	–
366 032	Nettersheim	11	–8,3	617	–1,6	64,8	4,8	1,8
366 036	Schleiden, Stadt	19	+11,8	1 061	+3,8	43,4	2,9	3,8
366 040	Weilerswist	1	–50,0	18	–35,7	–	–	–
366 044	Zülpich, Stadt	5	–	116	–	58,9	5,2	1,3

Anmerkungen Seite 9

Noch: 2.1 Kapazität und Leistung der Beherbergungsstätten nach Verwaltungsbezirken

September 2016

Amtliche Schlüsselnummer	Verwaltungsbezirk	Ankünfte				Übernachtungen			
		aller Gäste	Veränderung ¹⁾	ausländischer Gäste	Veränderung ¹⁾	aller Gäste	Veränderung ¹⁾	ausländischer Gäste	Veränderung ¹⁾
	Noch: Kreis Wesel								
170 024	Moers, Stadt	6 198	+4,9	1 587	+13,0	10 282	+6,2	2 757	+10,5
170 028	Neukirchen-Vluyn, Stadt	1 661	+7,2	157	-16,5	2 825	+12,2	321	-4,7
170 032	Rheinberg, Stadt	1 338	+77,7	317	+86,5	3 308	+122,2	951	+158,4
170 036	Schermbeck	4 295	+21,2	689	+3,0	7 259	+13,9	1 458	-2,3
170 040	Sonsbeck	1 586	+21,9	67	+11,7	4 314	+13,2	197	+21,6
170 044	Voerde (Niederrhein), Stadt	858	+22,2	81	-26,4	1 708	+2,1	152	-20,0
170 048	Wesel, Stadt	9 146	+6,1	1 589	+7,1	15 806	+12,5	2 981	+3,4
170 052	Xanten, Stadt	8 252	+17,1	635	+3,6	15 879	+14,9	1 081	-7,4
100 000	Reg.-Bez. Düsseldorf	652 185	+8,8	171 628	+18,2	1203 074	+9,3	314 287	+20,4
	Kreisfreie Städte								
314 000	Bonn	83 065	+10,6	16 386	+11,4	150 083	+6,1	32 724	+3,3
315 000	Köln	302 602	+1,8	106 803	+13,8	537 712	+6,8	208 466	+23,5
316 000	Leverkusen	12 576	+5,2	3 794	+28,1	21 562	-1,5	6 804	+7,3
334 000	Städteregion Aachen	78 037	+7,6	21 892	+3,7	154 803	+0,8	40 979	-6,3
334 002	Aachen, kreisfreie Stadt	49 929	+3,7	13 917	-1,8	93 676	-4,4	25 644	-12,8
334 004	Alsdorf, Stadt	809	+4,4	85	-26,7	1 739	-0,9	215	-14,0
334 008	Baesweiler, Stadt	621	-16,1	142	-8,4	1 280	+0,1	421	+22,4
334 012	Eschweiler, Stadt	2 837	+32,5	1 352	+49,4	4 040	+23,6	1 629	+46,5
334 016	Herzogenrath, Stadt	929	-11,6	19	-9,5	2 921	+49,9	46	-57,8
334 020	Monschau, Stadt	9 149	+10,2	2 679	+1,9	17 503	+8,6	4 630	+2,6
334 024	Roetgen	1 024	+38,9	187	+34,5	2 214	+36,8	356	+49,0
334 028	Simmerath	8 012	+25,9	2 444	+17,6	22 498	+8,0	6 176	+5,3
334 032	Stolberg (Rhld.), Stadt	2 290	-1,6	603	+9,2	4 165	-13,4	969	-23,4
334 036	Würselen, Stadt	2 437	+23,3	464	+33,7	4 767	+20,1	893	+40,6
358 000	Kreis Düren	20 508	+10,4	3 442	+22,8	54 185	+5,6	17 483	+7,7
358 004	Aldenhoven	89	-2,2	-	-100,0	273	-12,5	-	-100,0
358 008	Düren, Stadt	4 185	-1,7	823	+8,0	7 091	-3,5	1 378	+7,9
358 012	Heimbach, Stadt	4 037	+5,8	1 354	+37,7	20 272	-2,1	12 789	+3,6
358 016	Hürtgenwald	2 044	+22,8	305	-8,7	5 084	+3,8	873	-5,6
358 020	Inden
358 024	Jülich, Stadt	3 855	+13,5	376	+16,0	7 814	+16,1	1 174	+68,0
358 028	Kreuzau	806	+53,5	58	+48,7	1 986	+70,2	120	+135,3
358 032	Langerwehe	-	-	-	-	-	-	-	-
358 036	Linnich, Stadt	371	+47,2	44	+193,3	582	+40,2	69	+200,0
358 040	Merzenich
358 044	Nideggen, Stadt	4 190	+14,3	393	+40,9	9 314	+14,3	967	+15,3
358 048	Niederzier	403	-1,2	68	+161,5	590	-10,6	84	+140,0
358 052	Nörvenich
358 056	Titz	-	-	-	-	-	-	-	-
358 060	Vettweiß	-	-	-	-	-	-	-	-
362 000	Rhein-Erft-Kreis	46 716	+16,1	10 549	+44,4	120 420	+13,5	21 754	+34,2
362 004	Bedburg, Stadt	1 519	+21,1	196	+120,2	2 426	+36,2	537	+306,8
362 008	Bergheim, Stadt	1 218	-14,6	177	+33,1	7 936	+20,4	3 336	+37,7
362 012	Brühl, Stadt	17 721	+15,6	3 417	+36,0	43 276	+14,7	4 939	+34,7
362 016	Elsdorf, Stadt	259	-28,3	19	-60,4	718	+4,1	90	-1,1
362 020	Erfstadt, Stadt	1 969	+9,9	72	x	3 669	+23,5	82	x
362 024	Frechen, Stadt	6 271	+13,3	1 525	+20,6	10 576	+2,6	2 501	+5,5
362 028	Hürth, Stadt	8 793	+36,9	3 604	+106,9	31 949	+17,4	6 728	+52,1
362 032	Kerpen, Stadt	4 436	+17,6	996	+1,4	11 117	+14,2	2 374	+27,9
362 036	Pulheim, Stadt	2 773	+3,8	262	-4,0	5 181	+4,3	513	-15,5
362 040	Wesseling, Stadt	1 757	+4,8	281	+8,1	3 572	-12,9	654	+1,9
366 000	Kreis Euskirchen	32 720	+5,5	3 905	+0,9	86 808	-1,6	13 447	-9,3
366 004	Bad Münstereifel, Stadt	5 466	+7,7	444	-11,7	11 069	+3,4	628	-17,4
366 008	Blankenheim	5 605	+14,9	366	+4,9	12 652	+0,5	680	-2,9
366 012	Dahlem	2 885	-13,2	889	-26,8	11 198	-16,9	6 010	-25,8
366 016	Euskirchen, Stadt	3 895	+3,4	508	+26,1	7 584	-2,2	1 112	+25,6
366 020	Hellenthal	2 426	-3,7	410	+63,3	5 640	-6,4	749	+21,6
366 024	Kall	3 242	+34,3	122	+11,9	6 715	+27,0	242	+57,1
366 028	Mechemich, Stadt
366 032	Nettersheim	2 642	-4,8	12	-53,8	12 663	-4,6	21	-47,5
366 036	Schleiden, Stadt	5 073	+3,3	973	+9,3	14 816	-0,3	3 746	+12,3
366 040	Weilerswist
366 044	Zülpich, Stadt	422	+2,2	6	+20,0	2 210	+11,7	8	+60,0

Anmerkungen Seite 9

Noch: 2.1 Kapazität und Leistung der Beherbergungsstätten nach Verwaltungsbezirken

September 2016

Amtliche Schlüsselnummer	Verwaltungsbezirk	Betriebe		Betten			Mittlere Aufenthaltsdauer ³⁾	
		geöffnete	Veränderung ¹⁾	angebotene	Veränderung ¹⁾	mittlere Auslastung ²⁾	aller Gäste	ausländischer Gäste
370 000	Kreis Heinsberg	58	-3,3	1 593	-2,1	43,0	2,2	2,8
370 004	Erkelenz, Stadt	6	-25,0	209	-13,3	47,2	2,1	3,0
370 008	Gangelt	3	-	45	-8,2	33,6	2,3	3,2
370 012	Geilenkirchen, Stadt	5	-	157	-9,8	37,4	2,5	4,4
370 016	Heinsberg, Stadt	4	-	99	+2,1	45,3	1,7	1,8
370 020	Hückelhoven, Stadt	7	-	175	+7,4	43,2	1,8	2,1
370 024	Selkant	1	-	-	-	.	.	.
370 028	Übach-Palenberg, Stadt	3	-	126	+4,1	36,9	3,4	-
370 032	Waldfeucht	2	-	42	+2,4	.	.	.
370 036	Wassenberg, Stadt	14	-6,7	206	-17,9	31,0	2,0	2,9
370 040	Wegberg, Stadt	13	+8,3	534	+9,0	50,8	2,6	3,5
374 000	Oberbergischer Kreis	105	-6,3	5 521	-9,1	50,3	2,8	2,6
374 004	Bergneustadt, Stadt	5	-28,6	331	-41,4	41,4	2,3	2,0
374 008	Engelskirchen	7	-	407	-	80,5	6,2	2,4
374 012	Gummersbach, Stadt	16	-5,9	872	-1,9	47,7	2,0	2,4
374 016	Hückeswagen, Stadt	6	-	203	-	.	.	.
374 020	Lindlar	15	-	448	-0,9	42,2	2,6	4,4
374 024	Marienheide	4	-	281	-	41,1	2,1	3,2
374 028	Morsbach	2	-	209	+0,5	.	.	.
374 032	Nümbrecht	9	-	755	-12,7	53,8	3,6	3,7
374 036	Radevormwald, Stadt	9	-	598	-2,3	51,7	2,6	1,9
374 040	Reichshof	10	-16,7	414	-8,6	64,6	10,1	16,1
374 044	Waldbrohl, Stadt	4	-20,0	273	-31,2	34,1	2,7	2,3
374 048	Wiehl, Stadt	8	-11,1	422	-3,0	46,0	1,8	2,0
374 052	Wipperfürth, Stadt	10	-	308	-	48,1	2,0	1,9
378 000	Rhein.-Berg. Kreis	77	-3,8	3 731	+6,5	46,8	2,3	2,2
378 004	Bergisch Gladbach, Stadt	18	-	1 181	+8,7	49,2	2,0	1,8
378 008	Burscheid, Stadt	5	-	197	+3,7	35,5	1,8	2,5
378 012	Kürten	8	-	177	-4,3	43,4	2,3	2,0
378 016	Leichlingen (Rhld.), Stadt	11	-8,3	549	-2,8	62,2	7,5	13,0
378 020	Odenthal	6	-14,3	434	+60,7	39,1	2,0	1,8
378 024	Overath, Stadt	12	-	377	+4,4	32,9	2,3	3,2
378 028	Rösrath, Stadt	6	-	276	+0,4	49,8	1,8	1,9
378 032	Wermelskirchen, Stadt	11	-8,3	540	-5,4	45,4	1,9	2,0
382 000	Rhein-Sieg-Kreis	154	-3,8	9 656	-1,0	47,0	2,1	2,1
382 004	Alfter	5	-	191	+0,5	63,7	2,4	1,9
382 008	Bad Honnef, Stadt	14	-12,5	1 277	-1,8	51,6	1,9	2,1
382 012	Bornheim, Stadt	15	-	582	+0,7	47,1	2,9	4,5
382 016	Eitorf	5	-	291	-0,7	51,0	1,8	2,2
382 020	Hennef (Sieg), Stadt	13	-7,1	996	-10,0	66,8	4,0	2,6
382 024	Königswinter, Stadt	23	-8,0	1 812	-3,3	45,0	1,9	2,0
382 028	Lohmar, Stadt	8	-11,1	212	-6,2	41,3	1,5	1,5
382 032	Meckenheim, Stadt	4	-	198	-0,5	54,2	1,7	1,4
382 036	Much	7	-	391	-3,5	43,1	1,9	2,5
382 040	Neunkirchen-Seelscheid	2	-	24	-	.	.	.
382 044	Niederkassel, Stadt	6	-	226	+1,8	41,4	1,5	1,9
382 048	Rheinbach, Stadt	6	-	304	+6,3	55,0	1,7	1,5
382 052	Ruppichterath	2	-33,3	86	-16,5	.	.	.
382 056	Sankt Augustin, Stadt	3	-	126	-	69,2	2,2	2,4
382 060	Siegburg, Stadt	14	-	743	+0,8	45,0	1,7	2,7
382 064	Swisttal	5	-	854	+2,6	21,8	4,7	1,1
382 068	Troisdorf, Stadt	9	+12,5	722	+9,1	46,6	1,8	1,8
382 072	Wachtberg	4	-20,0	251	-13,4	31,5	1,9	2,0
382 076	Windeck	9	+12,5	370	+21,3	42,2	2,2	3,0
300 000	Reg.-Bez. Köln	1 337	-1,7	90 123	+0,3	51,4	2,0	2,1
	Kreisfreie Städte							
512 000	Bottrop	12	-	619	-	42,1	2,1	2,5
513 000	Gelsenkirchen	22	-	2 128	+3,0	53,4	2,7	2,5
515 000	Münster	76	-5,0	6 798	-17,6	56,3	2,1	1,9

Anmerkungen Seite 9

Noch: 2.1 Kapazität und Leistung der Beherbergungsstätten nach Verwaltungsbezirken

September 2016

Amtliche Schlüsselnummer	Verwaltungsbezirk	Ankünfte				Übernachtungen			
		aller Gäste	Veränderung ¹⁾	ausländischer Gäste	Veränderung ¹⁾	aller Gäste	Veränderung ¹⁾	ausländischer Gäste	Veränderung ¹⁾
370 000	Kreis Heinsberg	11 778	+13,3	1 748	+10,3	25 924	+9,8	4 831	+7,4
370 004	Erkelenz, Stadt	1 417	+9,7	281	+4,5	2 962	+21,0	830	+19,9
370 008	Gangelt	670	-28,5	147	-29,7	1 558	-38,2	467	-45,2
370 012	Geilenkirchen, Stadt	709	+34,8	161	-36,4	1 760	+18,8	715	-15,5
370 016	Heinsberg, Stadt	1 517	+30,1	418	+32,3	2 595	+38,6	752	+36,2
370 020	Hückelhoven, Stadt	1 552	+28,2	195	+22,6	2 790	+32,6	406	+31,4
370 024	Selfkant
370 028	Übach-Palenberg, Stadt	406	-16,5	-	-	1 394	-15,7	-	-
370 032	Waldfeucht
370 036	Wassenberg, Stadt	2 152	+59,4	395	+53,1	4 309	+40,9	1 146	+24,0
370 040	Wegberg, Stadt	3 169	+0,4	138	+29,0	8 181	+3,5	485	+67,2
374 000	Oberbergischer Kreis	31 113	+2,2	2 020	+16,8	85 869	+2,1	5 194	+19,5
374 004	Bergneustadt, Stadt	1 804	-10,2	20	-76,2	4 109	-15,5	39	-87,4
374 008	Engelskirchen	1 576	+6,5	64	-3,0	9 827	+3,7	153	+54,5
374 012	Gummersbach, Stadt	6 500	+16,2	1 121	+31,4	13 268	+22,7	2 728	+38,6
374 016	Hückeswagen, Stadt
374 020	Lindlar	2 501	+23,6	63	+6,8	6 403	+8,3	280	-25,1
374 024	Marienheide	1 657	+11,4	166	+7,8	3 462	+4,5	536	+16,5
374 028	Morsbach
374 032	Nümbrecht	3 368	-13,4	30	-47,4	12 196	-13,3	111	-23,4
374 036	Radevormwald, Stadt	3 601	-21,1	65	+22,6	9 272	-5,3	124	+8,8
374 040	Reichshof	794	-11,5	14	-22,2	8 042	+0,9	225	+448,8
374 044	Waldbrol, Stadt	1 028	+18,6	85	+93,2	2 792	+38,0	193	+93,0
374 048	Wiehl, Stadt	3 200	+17,6	130	+0,8	5 917	+0,6	261	+3,6
374 052	Wipperfurth, Stadt	2 177	+6,7	182	+50,4	4 457	-3,1	350	+25,9
378 000	Rhein.-Berg. Kreis	22 767	+12,0	2 597	+43,5	52 570	+10,1	5 633	+38,6
378 004	Bergisch Gladbach, Stadt	8 883	+27,8	1 356	+68,9	17 442	+30,5	2 381	+66,7
378 008	Burscheid, Stadt	1 175	+21,5	100	-45,9	2 099	+22,0	253	-48,2
378 012	Kürten	995	-16,2	36	-10,0	2 318	-7,2	72	-23,4
378 016	Leichlingen (Rhld.), Stadt	1 386	+25,4	18	+38,5	10 423	+0,9	234	+3,1
378 020	Odenthal	2 603	+34,9	121	-7,6	5 085	+48,4	218	+3,8
378 024	Overath, Stadt	1 596	+5,3	468	+262,8	3 720	+14,1	1 494	+223,4
378 028	Rösrath, Stadt	2 327	-6,6	155	-33,8	4 122	-9,8	288	-49,5
378 032	Wermelskirchen, Stadt	3 802	-9,2	343	+24,7	7 361	-14,2	693	+18,7
382 000	Rhein-Sieg-Kreis	65 019	+6,2	8 295	+21,3	137 314	+4,2	17 636	+8,8
382 004	Alfter	1 552	+14,3	42	+75,0	3 650	+6,2	80	-3,6
382 008	Bad Honnef, Stadt	10 668	+11,1	1 058	+59,3	20 293	+3,7	2 274	+28,7
382 012	Bornheim, Stadt	2 867	+19,9	373	+13,4	8 221	+15,9	1 678	-0,5
382 016	Eitorf	2 501	+8,3	88	-12,9	4 484	-	193	-10,2
382 020	Hennef (Sieg), Stadt	4 962	-3,9	375	+70,5	19 954	+1,9	977	+50,3
382 024	Königswinter, Stadt	13 308	+0,8	1 719	-6,2	24 829	-2,2	3 374	-11,8
382 028	Lohmar, Stadt	1 808	+12,6	176	-5,4	2 781	+11,5	267	-2,9
382 032	Meckenheim, Stadt	1 864	+27,4	559	+143,0	3 219	+31,5	776	+111,4
382 036	Much	2 662	+17,4	324	+6,2	5 053	+7,6	817	+3,2
382 040	Neunkirchen-Seelscheid
382 044	Nieder-kassel, Stadt	1 820	+6,9	308	-28,2	2 807	-5,7	590	-35,3
382 048	Rheinbach, Stadt	2 994	+10,5	506	+22,2	5 012	+9,9	766	-0,6
382 052	Ruppichter-oth
382 056	Sankt Augustin, Stadt	1 169	+0,9	64	-28,1	2 615	+0,4	151	-19,3
382 060	Siegburg, Stadt	5 824	+16,6	1 044	+44,4	10 031	+2,0	2 772	+4,6
382 064	Swisttal	1 191	-7,5	162	+38,5	5 586	+6,0	175	-26,2
382 068	Troisdorf, Stadt	5 714	-5,1	1 299	+21,6	10 097	+3,3	2 344	+48,5
382 072	Wachtberg	1 256	-7,2	165	+87,5	2 369	-5,1	326	+80,1
382 076	Windeck	2 145	+20,0	20	+150,0	4 683	+25,2	59	+145,8
300 000	Reg.-Bez. Köln	706 901	+5,7	181 431	+14,4	1427 250	+5,5	374 951	+14,7
	Kreisfreie Städte								
512 000	Bottrop	3 759	-2,0	678	-2,4	7 818	+9,4	1 664	+20,8
513 000	Gelsenkirchen	12 856	+16,1	2 037	+40,2	34 205	+14,0	4 999	+66,1
515 000	Münster	57 406	-4,8	6 340	+15,5	118 681	-4,9	11 821	+5,0

Anmerkungen Seite 9

Noch: 2.1 Kapazität und Leistung der Beherbergungsstätten nach Verwaltungsbezirken

September 2016

Amtliche Schlüsselnummer	Verwaltungsbezirk	Betriebe		Betten			Mittlere Aufenthaltsdauer ³⁾	
		geöffnete	Veränderung ¹⁾	angebotene	Veränderung ¹⁾	mittlere Auslastung ²⁾	aller Gäste	ausländischer Gäste
554 000	Kreis Borken	137	-6,2	5 438	-5,6	38,2	1,9	2,0
554 004	Ahaus, Stadt	13	-	564	+0,7	34,9	1,9	2,2
554 008	Bocholt, Stadt	18	-10,0	593	-13,7	41,2	1,8	1,7
554 012	Borken, Stadt	16	-5,9	759	-6,5	44,2	2,1	2,4
554 016	Gescher, Stadt	3	-25,0	106	-19,1	.	.	.
554 020	Gronau (Westf.), Stadt	20	-4,8	788	-2,4	39,6	2,0	2,6
554 024	Heek	2	-	178	-	.	.	.
554 028	Heiden	3	-	121	-	44,2	3,5	4,1
554 032	Isselburg, Stadt	5	-	138	-	29,7	1,4	1,3
554 036	Legden	7	-	606	-0,3	37,4	1,5	1,2
554 040	Raesfeld	7	-22,2	199	-11,6	38,8	1,7	1,3
554 044	Reken	10	-9,1	270	-16,4	47,0	1,7	2,1
554 048	Rhede, Stadt	5	-	83	-1,2	38,3	1,5	1,2
554 052	Schöppingen	8	-	246	-3,1	23,6	1,9	3,0
554 056	Stadtlohn, Stadt	3	-	55	+12,2	29,3	1,8	1,0
554 060	Südlohn	3	-	159	+3,2	50,2	2,6	2,1
554 064	Velen, Stadt	8	-	410	-0,2	31,5	1,9	2,1
554 068	Vreden, Stadt	6	-14,3	163	-26,2	37,6	1,4	1,6
558 000	Kreis Coesfeld	85	-4,5	3 990	+0,7	51,8	3,2	2,5
558 004	Ascheberg	7	-	361	-0,6	45,8	1,8	1,6
558 008	Billerbeck, Stadt	6	-	362	+11,7	52,8	2,3	2,3
558 012	Coesfeld, Stadt	9	-10,0	316	-14,6	47,7	1,6	2,1
558 016	Dülmen, Stadt	13	-	424	-	39,6	2,1	4,7
558 020	Havixbeck	8	-	222	-0,4	16,5	1,9	1,9
558 024	Lüdinghausen, Stadt	9	-	156	-	28,0	1,6	2,1
558 028	Nordkirchen	4	-20,0	1 165	+10,2	.	.	.
558 032	Nottuln	11	-	460	-1,9	36,4	1,9	2,8
558 036	Olfen, Stadt	4	-20,0	56	-26,3	.	.	.
558 040	Rosendahl	3	-	83	-	14,4	1,8	1,0
558 044	Senden	11	-8,3	385	-7,7	40,5	1,7	2,6
562 000	Kreis Recklinghausen	94	-3,1	4 567	-3,2	51,8	1,9	1,9
562 004	Castrop-Rauxel, Stadt	8	-11,1	469	-7,7	44,1	1,7	2,4
562 008	Datteln, Stadt	11	-	359	-0,6	50,4	2,3	5,6
562 012	Dorsten, Stadt	20	-	574	-1,9	41,1	2,0	2,9
562 014	Gladbeck, Stadt	6	-	455	-	100,0	1,7	1,8
562 016	Haltern am See, Stadt	20	-4,8	946	-3,3	51,3	1,9	1,8
562 020	Herten, Stadt	4	-	216	-	44,1	1,5	1,6
562 024	Marl, Stadt	9	-10,0	430	-8,9	43,7	2,0	1,6
562 028	Oer-Erkenschwick, Stadt	5	-	458	-4,6	40,7	2,2	1,5
562 032	Recklinghausen, Stadt	8	-	574	-0,3	50,3	1,7	1,9
562 036	Waltrop, Stadt	3	-	86	-	47,9	1,7	3,1
566 000	Kreis Steinfurt	182	+0,6	5 503	+0,9	43,9	2,2	2,4
566 004	Altenberge	4	-	192	-	42,5	1,4	2,1
566 008	Emsdetten, Stadt	11	-	412	-1,7	28,6	1,9	3,5
566 012	Greven, Stadt	12	-	363	-	38,3	1,7	2,0
566 016	Hörstel, Stadt	17	-	387	-2,3	43,0	2,6	2,4
566 020	Hopsten	2	-	22	-33,3	.	.	.
566 024	Horstmar, Stadt	3	-	55	-	40,2	2,3	1,2
566 028	Ibbenbüren, Stadt	15	-	458	+3,4	38,2	1,6	1,7
566 032	Ladbergen	9	-	175	-2,8	51,1	1,8	1,2
566 036	Laer	3	-	76	-	29,8	1,7	1,8
566 040	Lengerich, Stadt	9	-	170	-0,6	30,3	2,4	2,7
566 044	Lienen	7	-	125	-	42,0	3,7	6,7
566 048	Lotte	1	-	14	-	.	.	.
566 052	Metelen	3	-	87	-	33,5	2,1	4,0
566 056	Mettingen	8	-	229	+6,0	61,1	5,0	2,7
566 060	Neuenkirchen	3	-	96	-	40,7	3,2	20,7
566 064	Nordwalde	3	-	172	-	45,0	1,9	1,0
566 068	Ochtrup, Stadt	5	-	102	-	39,8	1,6	1,5
566 072	Recke	5	-	129	-5,8	35,9	2,6	1,3
566 076	Rheine, Stadt	20	-	822	+1,1	50,4	2,3	1,8
566 080	Saerbeck	6	-	218	-3,5	41,8	2,0	1,0
566 084	Steinfurt, Stadt	9	-	237	-1,3	33,5	2,0	1,5
566 088	Tecklenburg, Stadt	19	+5,6	789	+8,5	56,1	2,8	2,3
566 092	Westerkappeln	3	-	49	-	55,1	2,2	1,5
566 096	Wettringen	5	-	124	-	46,0	2,4	3,8

Anmerkungen Seite 9

Noch: 2.1 Kapazität und Leistung der Beherbergungsstätten nach Verwaltungsbezirken

September 2016

Amtliche Schlüsselnummer	Verwaltungsbezirk	Ankünfte				Übernachtungen			
		aller Gäste	Veränderung ¹⁾	ausländischer Gäste	Veränderung ¹⁾	aller Gäste	Veränderung ¹⁾	ausländischer Gäste	Veränderung ¹⁾
554 000	Kreis Borken	36 751	+6,5	4 710	+41,0	68 045	+4,3	9 273	+39,9
554 004	Ahaus, Stadt	3 540	+7,2	416	+22,7	6 679	-9,4	922	+21,3
554 008	Bocholt, Stadt	4 705	+3,3	700	+38,3	8 587	-2,0	1 220	+15,9
554 012	Borken, Stadt	4 991	+12,9	308	+9,6	10 303	+11,3	724	+20,1
554 016	Gescher, Stadt
554 020	Gronau (Westf.), Stadt	5 824	+18,4	1 332	+85,0	11 814	+32,5	3 419	+135,0
554 024	Heek
554 028	Heiden	453	-17,5	31	+29,2	1 603	+16,2	126	+200,0
554 032	Isselburg, Stadt	861	+0,9	250	+22,0	1 230	+8,2	316	+17,0
554 036	Legden	4 498	+10,9	764	+139,5	6 808	-10,2	894	+14,9
554 040	Raesfeld	1 361	+1,6	32	-20,0	2 316	-1,1	42	-10,6
554 044	Reken	2 413	+5,5	150	+63,0	4 134	-1,6	309	+46,4
554 048	Rhede, Stadt	875	+40,2	194	+81,3	1 273	+30,0	225	+87,5
554 052	Schöppingen	909	+81,8	69	+46,8	1 740	+46,0	205	+17,1
554 056	Stadtlohn, Stadt	271	+4,6	2	-	484	+8,5	2	-
554 060	Südlohn	921	-27,9	114	-29,6	2 395	+10,0	240	+7,6
554 064	Velen, Stadt	2 121	-20,0	127	-36,8	4 083	-2,8	264	-23,3
554 068	Vreden, Stadt	1 374	-3,0	172	+4,2	1 892	-21,7	282	+3,3
558 000	Kreis Coesfeld	20 132	+8,8	1 243	-6,4	63 477	+0,1	3 077	+3,4
558 004	Ascheberg	2 773	+11,4	220	+0,5	4 956	+16,0	356	+7,2
558 008	Billerbeck, Stadt	2 514	+16,6	198	-6,2	5 840	+11,6	462	-14,0
558 012	Coesfeld, Stadt	2 975	-1,6	221	+5,7	4 672	-0,6	456	+14,0
558 016	Dülmen, Stadt	2 432	+11,4	168	+3,7	5 210	+25,5	782	+70,0
558 020	Havixbeck	579	+35,3	57	+26,7	1 099	-16,1	108	-16,9
558 024	Lüdinghausen, Stadt	1 127	-0,4	18	-37,9	1 759	-16,9	37	-17,8
558 028	Nordkirchen
558 032	Nottuln	2 696	+2,2	74	-34,5	5 017	+6,0	207	-26,9
558 036	Olfen, Stadt
558 040	Rosendahl	374	+16,5	21	-59,6	678	+7,6	21	-59,6
558 044	Senden	2 916	+19,8	239	+6,7	4 908	+8,8	616	-4,6
562 000	Kreis Recklinghausen	39 978	+29,6	7 964	+111,4	74 489	+16,0	15 376	+100,9
562 004	Castrop-Rauxel, Stadt	3 617	+21,0	366	+7,6	6 199	-13,1	871	+35,0
562 008	Datteln, Stadt	2 908	+11,8	105	+26,5	6 683	+11,2	592	+126,0
562 012	Dorsten, Stadt	3 737	+49,1	380	+42,9	7 557	+22,0	1 100	-11,5
562 014	Gladbeck, Stadt	8 077	+110,7	4 856	+275,9	13 836	+87,4	8 599	+329,5
562 016	Haltern am See, Stadt	8 414	+19,8	302	+9,4	16 189	+8,2	549	+23,4
562 020	Herten, Stadt	1 935	+27,5	172	-18,9	2 859	+13,4	277	-48,2
562 024	Marl, Stadt	2 863	+9,4	388	+28,1	5 635	+5,9	637	-0,2
562 028	Oer-Erkenschwick, Stadt	2 506	+5,5	95	+97,9	5 626	+2,3	146	+55,3
562 032	Recklinghausen, Stadt	5 214	+10,6	1 232	+40,8	8 669	+8,3	2 395	+48,4
562 036	Waltrop, Stadt	707	+5,4	68	-5,6	1 236	+7,3	210	+18,6
566 000	Kreis Steinfurt	37 480	+14,7	4 057	+1,7	84 048	+12,5	9 736	+4,8
566 004	Altenberge	1 839	+22,0	260	+32,7	2 510	+18,2	555	+23,9
566 008	Emsdetten, Stadt	1 896	-6,3	97	-7,6	3 532	-10,2	340	+21,0
566 012	Greven, Stadt	3 686	-4,2	351	-37,7	6 312	+8,1	712	-3,7
566 016	Hörstel, Stadt	3 557	+47,3	417	+20,5	9 071	+42,6	988	+32,1
566 020	Hopsten
566 024	Horstmar, Stadt	294	+10,5	6	-	663	-8,4	7	-
566 028	Ibbenbüren, Stadt	3 339	+2,6	343	-22,2	5 384	+0,5	586	-19,4
566 032	Ladbergen	1 787	+0,3	245	-26,9	3 137	+15,8	306	-25,7
566 036	Laer	392	+53,1	12	-40,0	679	+5,9	21	-60,4
566 040	Lengerich, Stadt	817	+12,1	80	+29,0	1 973	+26,7	212	+24,0
566 044	Lienen	643	+39,8	202	+57,8	2 366	+0,9	1 348	-5,6
566 048	Lotte
566 052	Metelen	422	+18,5	2	x	874	+15,5	8	x
566 056	Mettingen	931	+16,1	150	+11,1	4 609	+0,7	400	+13,3
566 060	Neuenkirchen	367	-3,9	20	-23,1	1 173	+2,8	414	+27,8
566 064	Nordwalde	1 209	+40,3	8	-52,9	2 322	+15,3	8	-52,9
566 068	Ochtrup, Stadt	740	+16,4	93	+2,2	1 218	+32,0	136	-9,3
566 072	Recke	528	+14,5	23	+64,3	1 389	+15,6	31	+6,9
566 076	Rheine, Stadt	5 294	+18,3	578	+5,5	12 417	+14,6	1 039	-21,6
566 080	Saerbeck	1 356	+20,3	194	+148,7	2 736	+26,0	195	+93,1
566 084	Steinfurt, Stadt	1 192	+14,4	29	-51,7	2 385	+14,5	43	-64,5
566 088	Tecklenburg, Stadt	5 431	+13,9	681	-5,0	15 118	+6,5	1 535	-0,3
566 092	Westerkappeln	369	+9,8	65	+97,0	810	+9,9	99	+13,8
566 096	Wettringen	1 280	+99,7	184	+222,8	3 031	+56,5	694	+296,6

Anmerkungen Seite 9

Noch: 2.1 Kapazität und Leistung der Beherbergungsstätten nach Verwaltungsbezirken

September 2016

Amtliche Schlüsselnummer	Verwaltungsbezirk	Betriebe		Betten			Mittlere Aufenthaltsdauer ³⁾	
		geöffnete	Veränderung ¹⁾	angebotene	Veränderung ¹⁾	mittlere Auslastung ²⁾	aller Gäste	ausländischer Gäste
570 000	Kreis Warendorf	89	+2,3	3 144	+3,8	43,6	2,4	3,7
570 004	Ahlen, Stadt	7	-12,5	284	-6,9	37,0	2,3	4,6
570 008	Beckum, Stadt	8	-	246	-1,6	38,9	2,0	3,1
570 012	Beelen	3	+50,0	62	+129,6	33,4	2,5	3,8
570 016	Drensteinfurt, Stadt	5	-	103	-	27,3	1,6	1,3
570 020	Ennigerloh, Stadt	6	+20,0	176	+40,8	36,2	2,0	2,4
570 024	Everswinkel	5	-	141	-0,7	36,2	3,4	2,3
570 028	Oelde, Stadt	10	-	390	-0,5	42,7	2,4	5,3
570 032	Ostbevern	6	-	310	-	38,1	1,4	1,6
570 036	Sassenberg, Stadt	6	-	89	-	40,9	3,5	5,4
570 040	Sendenhorst, Stadt	7	-	244	-	64,3	3,4	2,1
570 044	Telgte, Stadt	7	-	305	-5,6	72,6	3,4	2,3
570 048	Wadersloh	5	+25,0	103	+51,5	37,7	2,2	5,3
570 052	Warendorf, Stadt	14	-	691	+6,1	38,8	2,0	2,0
500 000	Reg.-Bez. Münster	697	-2,4	32 187	-4,9	48,2	2,2	2,2
711 000	Kreisfreie Stadt Bielefeld	58	-1,7	4 089	+12,6	51,0	1,9	2,3
754 000	Kreis Gütersloh	111	+3,7	4 400	+0,9	42,5	2,0	2,5
754 004	Borgholzhausen, Stadt	3	-	67	-18,3	.	.	.
754 008	Gütersloh, Stadt	22	-4,3	1 147	+1,1	44,3	2,0	2,1
754 012	Halle (Westf.), Stadt	8	-	489	+0,2	46,6	1,8	1,9
754 016	Harsewinkel, Stadt	8	-	496	-2,0	43,9	1,8	1,9
754 020	Herzebrock-Clarholz	3	-	96	-1,0	26,1	1,9	1,7
754 024	Langenberg	2	-	41	-	.	.	.
754 028	Rheda-Wiedenbrück, Stadt	17	+6,3	600	-2,0	38,5	1,5	1,8
754 032	Rietberg, Stadt	8	+33,3	306	+24,4	46,1	1,8	2,2
754 036	Schloß Holte-Stukenbrock, Stadt	17	+21,4	452	+11,9	42,3	2,6	5,8
754 040	Steinhagen	4	-	139	+4,5	41,4	2,2	3,2
754 044	Verl, Stadt	8	-	220	+0,5	47,8	3,8	9,2
754 048	Versmold, Stadt	6	-14,3	154	-25,2	33,7	2,7	1,7
754 052	Werther (Westf.), Stadt	5	-	193	-	41,0	1,7	1,6
758 000	Kreis Herford	56	+3,7	2 504	+1,8	42,9	3,3	2,6
758 004	Bünde, Stadt	7	+16,7	231	+31,3	50,0	2,3	1,7
758 008	Enger, Stadt	-	-	-	-	-	-	-
758 012	Herford, Stadt	14	+16,7	483	+4,3	33,1	1,9	2,5
758 016	Hiddenhausen	4	-20,0	223	+6,2	35,1	1,6	1,8
758 020	Kirchlengern	1	-	17	-	.	.	.
758 024	Löhne, Stadt	7	-	377	-2,6	81,5	15,1	3,2
758 028	Rödinghausen	5	-16,7	158	-44,8	44,1	2,7	16,9
758 032	Spenge, Stadt	3	+50,0	177	+132,9	.	.	.
758 036	Vlotho, Stadt	15	-	838	-0,7	39,4	3,9	2,2
762 000	Kreis Höxter	140	+2,2	6 330	-1,4	53,7	3,9	2,5
762 004	Bad Driburg, Stadt	40	-	2 767	-3,1	73,3	7,6	1,9
762 008	Beverungen, Stadt	20	+17,6	542	+10,4	44,3	2,2	2,2
762 012	Borgentreich, Stadt	3	+200,0	55	+71,9	22,6	4,3	-
762 016	Brakel, Stadt	11	-8,3	384	-13,1	30,1	2,3	2,5
762 020	Höxter, Stadt	23	-4,2	920	-4,6	44,9	2,5	2,9
762 024	Marienmünster, Stadt	7	-12,5	166	-9,3	27,7	3,1	4,6
762 028	Nieheim, Stadt	10	-9,1	529	-8,2	28,7	2,6	3,9
762 032	Steinheim, Stadt	4	-	120	+12,1	29,9	2,1	1,1
762 036	Warburg, Stadt	18	+5,9	653	+16,4	44,6	2,0	1,9
762 040	Willebadessen, Stadt	4	+33,3	194	-7,2	33,0	2,5	2,6
766 000	Kreis Lippe	197	-3,9	9 337	-3,1	53,4	3,7	2,6
766 004	Augustdorf	2	-33,3	56	-38,5	.	.	.
766 008	Bad Salzuflen, Stadt	56	+1,8	4 019	+2,0	66,6	5,2	2,1
766 012	Barntrop, Stadt	4	+100,0	50	+316,7	15,8	5,3	7,2
766 016	Blomberg, Stadt	4	-	163	-43,4	47,8	1,7	1,5
766 020	Detmold, Stadt	22	-8,3	782	-2,1	49,4	1,9	1,9
766 024	Dörentrup	7	-	226	-	25,0	2,2	2,7
766 028	Extertal	7	-	219	-	51,8	3,8	3,6
766 032	Horn-Bad Meinberg, Stadt	36	-7,7	2 224	-2,8	50,7	3,7	3,2

Anmerkungen Seite 9

Noch: 2.1 Kapazität und Leistung der Beherbergungsstätten nach Verwaltungsbezirken

September 2016

Amtliche Schlüsselnummer	Verwaltungsbezirk	Ankünfte				Übernachtungen			
		aller Gäste	Veränderung ¹⁾	ausländischer Gäste	Veränderung ¹⁾	aller Gäste	Veränderung ¹⁾	ausländischer Gäste	Veränderung ¹⁾
570 000	Kreis Warendorf	18 656	+11,6	2 006	+6,3	44 566	+3,8	7 410	+18,1
570 004	Ahlen, Stadt	1 378	-2,8	240	+34,8	3 156	+15,6	1 103	+125,6
570 008	Beckum, Stadt	1 429	+4,6	284	+10,1	2 869	+1,0	891	+11,8
570 012	Beelen	245	+88,5	39	+333,3	622	+138,3	149	+217,0
570 016	Drensteinfurt, Stadt	530	-17,1	43	-15,7	844	-16,3	57	-13,6
570 020	Ennigerloh, Stadt	942	+88,8	111	+126,5	1 912	+78,5	265	+20,5
570 024	Everswinkel	453	-1,9	4	-81,0	1 530	+41,9	9	-70,0
570 028	Oelde, Stadt	2 045	+9,3	372	-11,4	4 992	+15,9	1 960	+12,8
570 032	Ostbevern	2 475	+14,3	86	-10,4	3 545	-25,3	140	+5,3
570 036	Sassenberg, Stadt	1 311	+20,8	309	+29,3	4 538	+3,9	1 676	+10,6
570 040	Sendenhorst, Stadt	1 368	+17,4	180	+5,3	4 705	+6,9	375	-7,2
570 044	Telgte, Stadt	1 975	-8,2	126	-14,9	6 641	-5,5	285	+7,5
570 048	Wadersloh	530	+229,2	21	+16,7	1 166	+107,5	111	+46,1
570 052	Warendorf, Stadt	3 975	+10,2	191	-17,0	8 046	-5,9	389	-20,8
500 000	Reg.-Bez. Münster	227 018	+8,9	29 035	+32,3	495 329	+4,9	63 356	+30,7
711 000	Kreisfreie Stadt Bielefeld	33 472	+13,2	3 839	+2,0	62 848	+12,2	9 018	+1,7
754 000	Kreis Gütersloh	29 933	+4,9	4 598	-9,1	59 186	+8,3	11 408	-0,2
754 004	Borgholzhausen, Stadt
754 008	Gütersloh, Stadt	7 591	+2,5	2 100	+20,1	15 233	+9,4	4 513	+24,4
754 012	Halle (Westf.), Stadt	3 881	+8,8	652	+49,5	6 830	+8,6	1 241	+16,0
754 016	Harsewinkel, Stadt	3 698	+11,4	544	-16,0	6 535	-7,0	1 026	-20,3
754 020	Herzebrock-Clarholz	402	-10,1	62	-25,3	751	-15,5	108	-53,6
754 024	Langenberg
754 028	Rheda-Wiedenbrück, Stadt	4 711	+12,8	415	+22,8	7 072	+1,2	727	+21,6
754 032	Rietberg, Stadt	2 354	+24,5	200	-27,0	4 228	+24,5	446	-3,3
754 036	Schloß Holte-Stukenbrock, Stadt	2 442	+0,5	205	-17,0	6 460	+26,2	1 189	+37,9
754 040	Steinhagen	784	+19,7	14	-94,7	1 727	+2,2	45	-95,4
754 044	Verl, Stadt	841	-46,4	190	-75,9	3 156	+2,6	1 755	+4,7
754 048	Versmold, Stadt	1 370	-13,1	34	-15,0	3 736	+9,4	59	-80,7
754 052	Werther (Westf.), Stadt	1 368	+4,1	161	-7,5	2 372	+9,7	265	-11,1
758 000	Kreis Herford	10 052	+11,4	1 008	+28,9	33 372	+3,4	2 642	+40,2
758 004	Bünde, Stadt	1 536	+26,6	148	+14,7	3 464	+32,1	257	+24,8
758 008	Enger, Stadt	-	-	-	-	-	-	-	-
758 012	Herford, Stadt	2 637	+13,5	331	+27,8	5 029	+16,3	830	+49,5
758 016	Hiddenhausen	1 456	+23,8	114	+31,0	2 350	-7,4	203	+52,6
758 020	Kirchlengern
758 024	Löhne, Stadt	616	-11,4	30	+87,5	9 308	-1,7	96	+7,9
758 028	Rödinghausen	766	+15,2	27	+22,7	2 089	+27,1	455	+85,0
758 032	Spenge, Stadt
758 036	Vlotho, Stadt	2 776	+1,8	346	+44,8	10 697	-5,0	768	+28,0
762 000	Kreis Höxter	27 642	+9,1	1 356	-10,8	106 878	+2,6	3 447	-7,3
762 004	Bad Driburg, Stadt	8 047	+1,3	242	-64,2	60 981	-0,1	470	-70,0
762 008	Beverungen, Stadt	3 824	+34,1	249	+151,5	8 388	+24,9	540	+231,3
762 012	Borgentreich, Stadt	86	+377,8	-	-	373	+79,3	-	-
762 016	Brakel, Stadt	1 582	+12,7	29	-44,2	3 644	-4,7	72	-63,5
762 020	Höxter, Stadt	6 141	-4,6	423	+16,5	15 423	-1,5	1 213	+85,2
762 024	Marienmünster, Stadt	443	-13,3	35	-22,2	1 377	-15,2	162	+1,9
762 028	Nieheim, Stadt	1 777	+18,5	121	+210,3	4 580	+1,3	470	+95,8
762 032	Steinheim, Stadt	525	-0,9	11	+22,2	1 078	-9,6	12	-29,4
762 036	Warburg, Stadt	4 462	+28,2	193	+20,6	9 115	+19,0	370	+19,7
762 040	Willebadessen, Stadt	755	+15,1	53	-31,2	1 919	+13,3	138	-66,3
766 000	Kreis Lippe	43 471	+10,5	5 505	+13,4	158 786	+8,5	14 540	+18,5
766 004	Augustdorf
766 008	Bad Salzuflen, Stadt	15 558	+15,4	2 279	+27,7	81 504	+12,5	4 838	+19,3
766 012	Barntrop, Stadt	382	+61,2	213	+42,0	2 032	+27,0	1 532	+22,7
766 016	Blomberg, Stadt	1 400	+12,9	415	+273,9	2 338	+4,0	635	+237,8
766 020	Detmold, Stadt	6 365	+5,1	828	+2,2	12 013	+3,0	1 537	-7,0
766 024	Dörentrup	786	+23,4	27	+8,0	1 696	-10,4	73	-52,3
766 028	Extertal	1 104	+19,4	119	+95,1	4 209	+8,8	429	+104,3
766 032	Horn-Bad Meinberg, Stadt	9 225	+1,7	711	+10,1	34 525	+1,3	2 256	+37,1

Anmerkungen Seite 9

Noch: 2.1 Kapazität und Leistung der Beherbergungsstätten nach Verwaltungsbezirken

September 2016

Amtliche Schlüsselnummer	Verwaltungsbezirk	Betriebe		Betten			Mittlere Aufenthaltsdauer ³⁾	
		geöffnete	Veränderung ¹⁾	angebotene	Veränderung ¹⁾	mittlere Auslastung ²⁾	aller Gäste	ausländischer Gäste
	Noch: Kreis Lippe							
766 036	Kalletal	10	+11,1	239	+7,7	18,6	2,4	6,0
766 040	Lage, Stadt	8	-20,0	199	-30,4	36,2	2,9	3,1
766 044	Lemgo, Stadt	10	-16,7	323	-17,2	40,9	2,2	3,3
766 048	Leopoldshöhe	3	-25,0	47	-30,9	.	.	.
766 052	Lügde, Stadt	11	-	293	-1,3	27,2	2,0	3,0
766 056	Oerlinghausen, Stadt	5	-	169	-	45,2	2,4	1,0
766 060	Schieder-Schwalenberg, Stadt	12	-	328	-	32,4	2,6	3,5
766 064	Schlangen	-	-100,0	-	-100,0	-	-	-
770 000	Kreis Minden-Lübbecke	111	-1,8	6 740	-4,7	63,9	4,3	1,9
770 004	Bad Oeynhausen, Stadt	27	-	3 461	-6,3	76,1	7,5	2,1
770 008	Espelkamp, Stadt	6	-	191	+2,1	43,1	2,3	3,2
770 012	Hille	4	-	147	-0,7	57,5	2,8	3,2
770 016	Hüllhorst	3	-	86	-	.	.	.
770 020	Lübbecke, Stadt	3	-	84	+10,5	.	.	.
770 024	Minden, Stadt	16	-5,9	726	+0,3	49,3	1,5	1,4
770 028	Petershagen, Stadt	15	-	647	+0,8	50,5	3,7	2,4
770 032	Porta Westfalica, Stadt	11	-15,4	362	-29,2	35,3	1,7	2,1
770 036	Preußisch-Oldendorf, Stadt	13	+8,3	677	+4,8	71,0	6,4	3,9
770 040	Rahden, Stadt	5	-	165	+1,9	39,4	2,2	1,6
770 044	Stemwede	8	-	194	+0,5	33,4	2,2	3,8
774 000	Kreis Paderborn	106	-7,0	5 474	-4,6	54,7	2,6	2,4
774 004	Altenbeken	2	-	34	+9,7	.	.	.
774 008	Bad Lippspringe, Stadt	19	-	1 370	-0,4	74,8	4,8	2,6
774 012	Borchen	7	-12,5	266	-16,1	54,8	5,0	4,1
774 016	Büren, Stadt	13	-7,1	519	-4,4	45,2	1,8	1,9
774 020	Delbrück, Stadt	7	-12,5	218	-8,8	43,8	1,7	1,7
774 024	Hövelhof	9	-10,0	257	-8,9	40,6	2,2	2,4
774 028	Lichtenau, Stadt	6	-	139	-	9,5	2,9	5,9
774 032	Paderborn, Stadt	29	-	2 067	+0,4	46,2	1,7	1,9
774 036	Salzkotten, Stadt	2	-33,3	69	-25,0	.	.	.
774 040	Bad Wünnenberg, Stadt	12	-20,0	535	-18,6	73,7	4,8	3,9
700 000	Reg.-Bez. Detmold	779	-1,3	38 874	-1,1	53,3	3,1	2,4
	Kreisfreie Städte							
911 000	Bochum	40	-4,8	3 989	-0,4	48,4	1,7	1,6
913 000	Dortmund	65	-1,5	7 097	+2,9	49,2	1,7	1,7
914 000	Hagen	25	-	1 493	-1,6	56,8	2,5	1,9
915 000	Hamm	25	-	1 286	-0,9	38,3	1,5	1,5
916 000	Herne	11	-15,4	577	-3,0	36,7	1,9	2,8
954 000	Ennepe-Ruhr-Kreis	66	-1,5	3 264	-1,8	51,7	2,4	1,9
954 004	Breckerfeld, Stadt	4	-	193	-1,0	40,1	2,0	1,8
954 008	Ennepetal, Stadt	4	-	250	-0,4	81,8	8,2	1,6
954 012	Gevelsberg, Stadt	3	-	108	-0,9	57,9	1,7	1,6
954 016	Hattingen, Stadt	21	-	1 039	-4,9	60,5	3,2	3,4
954 020	Herdecke, Stadt	4	-	383	+12,3	41,3	1,5	1,1
954 024	Schwelm, Stadt	7	-	325	-7,9	44,4	1,8	1,4
954 028	Sprockhövel, Stadt	7	-	358	+0,3	44,4	2,1	1,9
954 032	Wetter (Ruhr), Stadt	6	-14,3	196	-6,2	36,9	1,9	4,2
954 036	Witten, Stadt	10	-	412	-1,0	43,9	1,7	2,1
958 000	Hochsauerlandkreis	470	-2,5	25 792	-	42,6	2,9	3,0
958 004	Arnsberg, Stadt	25	-	1 328	-0,8	48,7	2,4	1,6
958 008	Bestwig	18	-5,3	936	-0,6	36,6	2,4	2,8
958 012	Brilon, Stadt	29	-	1 225	-2,1	38,8	2,9	2,7
958 016	Eslohe (Sauerland)	24	-	1 000	+0,1	43,4	3,1	2,6
958 020	Hallenberg, Stadt	11	-8,3	501	-2,5	53,6	2,4	2,8
958 024	Marsberg, Stadt	11	-8,3	276	+5,7	24,5	1,9	2,1
958 028	Medebach, Stadt	22	-12,0	3 891	-1,2	46,0	3,6	4,3
958 032	Meschede, Stadt	27	-3,6	1 115	+1,2	38,7	1,9	2,3
958 036	Olsberg, Stadt	41	-4,7	1 259	-1,5	46,2	2,8	3,0
958 040	Schmallenberg, Stadt	105	-3,7	4 331	-1,0	52,9	3,9	3,2
958 044	Sundern (Sauerland), Stadt	34	-	1 476	-0,6	51,0	2,1	2,3
958 048	Winterberg, Stadt	123	+0,8	8 454	+1,7	34,2	2,7	3,0

Anmerkungen Seite 9

Noch: 2.1 Kapazität und Leistung der Beherbergungsstätten nach Verwaltungsbezirken

September 2016

Amtliche Schlüsselnummer	Verwaltungsbezirk	Ankünfte				Übernachtungen			
		aller Gäste	Veränderung ¹⁾	ausländischer Gäste	Veränderung ¹⁾	aller Gäste	Veränderung ¹⁾	ausländischer Gäste	Veränderung ¹⁾
	Noch: Kreis Lippe								
766 036	Kalletal	1 988	+133,9	76	-32,7	4 803	+89,7	459	+165,3
766 040	Lage, Stadt	749	-34,8	22	-26,7	2 159	-33,0	69	+46,8
766 044	Lemgo, Stadt	1 975	-4,1	305	-7,0	4 394	-6,7	1 019	+19,0
766 048	Leopoldshöhe
766 052	Lügde, Stadt	1 186	+55,4	182	+89,6	2 414	+62,6	542	+107,7
766 056	Oerlinghausen, Stadt	939	+3,4	2	-99,4	2 294	+1,8	2	-99,6
766 060	Schieder-Schwalenberg, Stadt	1 384	-4,4	324	-14,3	3 532	+6,7	1 147	-4,8
766 064	Schlangen	-	-100,0	-	-	-	-100,0	-	-
770 000	Kreis Minden-Lübbecke	30 762	+8,6	4 371	+29,1	131 847	-1,8	8 350	+1,5
770 004	Bad Oeynhausen, Stadt	10 472	+2,2	905	+29,3	78 959	-6,0	1 906	-16,9
770 008	Espelkamp, Stadt	1 085	-2,4	144	+5,9	2 538	-4,3	464	+27,5
770 012	Hille	910	+26,0	252	+25,4	2 535	+17,9	803	+37,0
770 016	Hüllhorst
770 020	Lübbecke, Stadt
770 024	Minden, Stadt	6 934	+14,7	1 925	+37,6	10 743	+6,2	2 743	+36,0
770 028	Petershagen, Stadt	2 946	+16,6	139	-26,8	11 016	+6,8	332	-69,8
770 032	Porta Westfalica, Stadt	2 891	-9,2	237	-42,9	4 946	-22,9	488	-48,6
770 036	Preußisch-Oldendorf, Stadt	2 244	+28,6	39	-13,3	14 415	+6,7	151	-20,9
770 040	Rahden, Stadt	1 010	+32,9	117	+28,6	2 177	+64,7	185	+6,3
770 044	Stemwede	891	+16,2	118	+25,5	1 941	+23,3	449	+133,9
774 000	Kreis Paderborn	35 027	+8,5	4 885	+25,6	91 203	+1,8	11 763	+4,1
774 004	Altenbeken
774 008	Bad Lippspringe, Stadt	6 470	+5,4	515	+39,9	30 876	+1,3	1 362	+35,9
774 012	Borchen	869	-22,1	68	+23,6	4 376	-8,0	279	-7,6
774 016	Büren, Stadt	3 896	+21,1	252	+2,9	7 037	+16,7	480	+18,5
774 020	Delbrück, Stadt	1 724	+2,1	298	-18,6	2 868	-3,5	501	-18,0
774 024	Hövelhof	1 551	+42,9	209	+13,0	3 378	+10,2	504	-25,2
774 028	Lichtenau, Stadt	137	+0,7	28	-37,8	395	-29,7	166	-49,1
774 032	Paderborn, Stadt	17 508	+7,7	2 634	+54,8	29 343	+4,8	5 054	+32,6
774 036	Salzkotten, Stadt
774 040	Bad Wünnenberg, Stadt	2 512	+18,0	823	-4,3	12 177	-5,1	3 230	-19,9
700 000	Reg.-Bez. Detmold	210 359	+9,3	25 562	+9,9	644 120	+4,3	61 168	+6,0
	Kreisfreie Städte								
911 000	Bochum	33 644	+6,0	5 998	+21,9	57 926	+2,0	9 885	+11,2
913 000	Dortmund	63 223	+0,4	14 207	+0,7	105 778	+6,1	23 670	-0,6
914 000	Hagen	10 329	+6,1	1 028	+5,2	25 447	+6,7	1 946	-3,3
915 000	Hamm	10 153	+4,8	1 225	-3,6	14 788	+0,5	1 878	+8,1
916 000	Herne	3 378	-3,3	262	-2,2	6 348	+0,4	727	+17,4
954 000	Ennepe-Ruhr-Kreis	21 530	+19,6	2 451	-12,3	52 638	+12,3	4 714	-2,4
954 004	Breckerfeld, Stadt	1 142	+21,9	35	+94,4	2 319	+2,1	63	+142,3
954 008	Ennepetal, Stadt	767	+11,2	179	+15,5	6 319	-	284	+35,2
954 012	Gevelsberg, Stadt	1 128	+54,3	48	-42,9	1 877	+44,2	78	-42,6
954 016	Hattingen, Stadt	6 380	+11,5	430	+31,1	20 688	+9,6	1 445	+39,5
954 020	Herdecke, Stadt	3 126	+86,7	492	+154,9	4 742	+67,3	544	+78,9
954 024	Schwelm, Stadt	2 376	+2,5	610	+53,7	4 330	+1,2	863	+39,6
954 028	Sprockhövel, Stadt	2 290	-8,8	244	-80,4	4 768	-5,4	469	-73,6
954 032	Wetter (Ruhr), Stadt	1 135	+12,6	45	-10,0	2 169	+22,5	191	+109,9
954 036	Witten, Stadt	3 186	+32,3	368	+14,3	5 426	+29,4	777	+22,6
958 000	Hochsauerlandkreis	115 835	+12,3	21 083	+3,7	333 458	+4,3	63 894	+0,1
958 004	Arnsberg, Stadt	7 978	+18,9	930	+41,3	19 406	+18,7	1 465	+13,2
958 008	Bestwig	4 020	+5,7	400	+3,9	9 635	+5,2	1 118	+8,9
958 012	Brilon, Stadt	5 055	+6,6	478	-7,9	14 792	+2,8	1 269	-4,5
958 016	Eslohe (Sauerland)	4 239	+6,4	141	-	13 033	-1,9	370	+6,0
958 020	Hallenberg, Stadt	3 324	+8,0	1 020	-2,9	8 050	+9,4	2 890	-0,4
958 024	Marsberg, Stadt	1 015	-3,1	195	+12,1	1 974	-57,5	419	-61,4
958 028	Medebach, Stadt	15 258	+24,4	2 180	-11,7	54 643	+8,6	9 284	-21,7
958 032	Meschede, Stadt	7 941	+10,7	644	-22,9	14 707	+1,9	1 487	-26,9
958 036	Olsberg, Stadt	6 209	+6,3	1 043	-16,7	17 603	+1,7	3 078	+1,0
958 040	Schmallenberg, Stadt	17 669	+4,5	3 803	+15,6	68 739	+2,2	12 355	+19,3
958 044	Sundern (Sauerland), Stadt	11 379	+22,6	765	-9,1	23 606	+6,9	1 784	-24,1
958 048	Winterberg, Stadt	31 748	+12,1	9 484	+8,8	87 270	+5,0	28 375	+8,4

Anmerkungen Seite 9

Noch: 2.1 Kapazität und Leistung der Beherbergungsstätten nach Verwaltungsbezirken

September 2016

Amtliche Schlüsselnummer	Verwaltungsbezirk	Betriebe		Betten			Mittlere Aufenthaltsdauer ³⁾	
		geöffnete	Veränderung ¹⁾	angebotene	Veränderung ¹⁾	mittlere Auslastung ²⁾	aller Gäste	ausländischer Gäste
962 000	Märkischer Kreis	107	-4,5	3 818	-5,2	37,7	2,1	2,2
962 004	Altena, Stadt	8	-	310	-1,0	36,7	1,9	1,8
962 008	Balve, Stadt	11	+22,2	381	+19,1	34,9	1,9	2,5
962 012	Halver, Stadt	2	-	36	-	.	.	.
962 016	Hemer, Stadt	9	-	449	-1,8	37,2	7,7	1,7
962 020	Herscheid	2	-	38	-	.	.	.
962 024	Iserlohn, Stadt	13	-13,3	546	-6,0	42,1	1,7	1,9
962 028	Kierspe, Stadt	5	-16,7	93	+2,2	23,6	2,6	4,8
962 032	Lüdenscheid, Stadt	12	-	654	+1,1	39,9	1,8	2,1
962 036	Meinerzhagen, Stadt	12	-20,0	462	-31,5	37,3	2,3	2,2
962 040	Menden (Sauerland), Stadt	11	-	209	-	29,0	1,5	1,9
962 044	Nachrodt-Wiblingwerde	3	-	210	-1,4	49,1	1,8	1,4
962 048	Neuenrade, Stadt	6	-14,3	150	-8,5	41,1	2,0	1,8
962 052	Plettenberg, Stadt	7	-	178	-	35,5	2,1	7,0
962 056	Schalksmühle	-	-	-	-	-	-	-
962 060	Werdohl, Stadt	6	-	102	-2,9	31,6	2,7	1,4
966 000	Kreis Olpe	117	-3,3	4 076	-6,7	40,3	2,1	2,6
966 004	Attendorf, Stadt	23	-	905	-1,6	41,0	1,9	2,5
966 008	Drolshagen, Stadt	9	-10,0	180	-6,7	31,2	2,3	3,4
966 012	Finnentrop	8	-20,0	174	-56,6	35,0	2,2	3,9
966 016	Kirchhundem	22	+10,0	653	+2,0	33,5	2,2	2,7
966 020	LenneStadt, Stadt	35	-2,8	1 327	-1,5	45,8	2,5	3,0
966 024	Olpe, Stadt	14	-6,7	595	-4,0	42,3	2,0	1,7
966 028	Wenden	6	-14,3	242	-2,8	31,6	1,7	1,9
970 000	Kreis Siegen-Wittgenstein	115	-3,4	4 766	-0,4	53,0	2,9	2,4
970 004	Bad Berleburg, Stadt	28	-	1 328	-4,6	64,4	7,9	2,5
970 008	Burbach	6	-14,3	291	+26,5	33,4	2,9	1,7
970 012	Erndtebrück	1	-	28	-	.	.	.
970 016	Freudenberg, Stadt	8	-11,1	231	-6,1	39,2	1,8	2,3
970 020	Hilchenbach, Stadt	15	-11,8	708	-2,5	51,9	4,2	3,1
970 024	Kreuztal, Stadt	5	-	93	-1,1	42,7	2,1	2,7
970 028	Bad Laasphe, Stadt	12	-	543	-	66,6	2,4	2,6
970 032	Netphen, Stadt	9	-	261	+8,8	42,7	1,9	1,6
970 036	Neunkirchen	3	-	72	-	.	.	.
970 040	Siegen, Stadt	18	-	837	+0,4	47,5	1,7	1,9
970 044	Wilnsdorf	10	-	374	-1,1	46,4	1,6	1,4
974 000	Kreis Soest	156	-1,9	7 916	-0,4	59,8	3,6	2,4
974 004	Anröchte	2	-	39	-	.	.	.
974 008	Bad Sassendorf	33	+3,1	1 997	+0,6	75,8	5,8	2,3
974 012	Ense	2	-33,3	36	-25,0	.	.	.
974 016	Erwitte, Stadt	18	-	821	+1,2	73,4	6,5	2,4
974 020	Geseke, Stadt	3	-	557	-1,6	14,6	1,4	1,3
974 024	Lippetal	5	-	43	-	8,6	1,6	1,5
974 028	Lippstadt, Stadt	23	-4,2	1 214	+0,9	69,2	4,4	2,9
974 032	Möhnesee	18	-	1 277	+0,6	58,8	3,0	2,0
974 036	Rüthen, Stadt	12	-	372	-	35,9	2,1	4,0
974 040	Soest, Stadt	12	-7,7	648	-4,4	47,5	1,5	1,8
974 044	Warstein, Stadt	15	-11,8	444	-9,0	55,8	4,0	3,9
974 048	Welper	3	-	84	+18,3	23,1	2,1	5,0
974 052	Werl, Stadt	6	+20,0	255	+5,8	45,3	1,6	1,8
974 056	Wickede (Ruhr)	4	-	129	-3,0	77,4	5,7	1,6
978 000	Kreis Unna	65	-3,0	3 376	-1,8	42,7	1,9	1,8
978 004	Bergkamen, Stadt	8	-	161	+1,9	.	.	.
978 008	Bönen	-	-	-	-	-	-	-
978 012	Fröndenberg/Ruhr, Stadt	5	-16,7	180	-17,8	40,8	1,6	3,5
978 016	Holzwickede	3	-	209	-	.	.	.
978 020	Kamen, Stadt	6	-14,3	563	-1,7	46,2	1,7	1,6
978 024	Lünen, Stadt	10	-	622	-2,2	39,4	1,7	1,7
978 028	Schwerte, Stadt	10	-	443	-	47,0	1,6	1,4
978 032	Selm, Stadt	4	-	412	-	41,7	3,8	2,7
978 036	Unna, Stadt	6	-	408	-0,5	38,3	1,8	2,3
978 040	Werne, Stadt	13	-	378	+0,3	47,1	2,4	2,0
900 000	Reg.-Bez. Arnsberg	1 262	-2,8	67 450	-0,8	46,6	2,4	2,3
	Nordrhein-Westfalen	5 124	-2,0	306 397	-0,7	49,9	2,2	2,0

Anmerkungen Seite 9

Noch: 2.1 Kapazität und Leistung der Beherbergungsstätten nach Verwaltungsbezirken

September 2016

Amtliche Schlüsselnummer	Verwaltungsbezirk	Ankünfte				Übernachtungen			
		aller Gäste	Veränderung ¹⁾	ausländischer Gäste	Veränderung ¹⁾	aller Gäste	Veränderung ¹⁾	ausländischer Gäste	Veränderung ¹⁾
962 000	Märkischer Kreis	21 097	+10,0	2 346	+22,8	43 410	+12,5	5 151	+30,3
962 004	Altena, Stadt	1 831	+29,9	39	+34,5	3 413	+38,7	71	+73,2
962 008	Balve, Stadt	2 076	+37,4	124	+93,8	3 992	+56,6	304	+64,3
962 012	Halver, Stadt
962 016	Hemer, Stadt	656	-8,5	18	+50,0	5 047	+1,7	31	+106,7
962 020	Herscheid
962 024	Iserlohn, Stadt	4 168	+4,8	953	+53,0	6 897	+5,5	1 789	+47,4
962 028	Kierspe, Stadt	257	-11,1	13	-55,2	659	+16,6	63	+103,2
962 032	Lüdenscheid, Stadt	4 274	+1,3	777	-0,8	7 828	+8,8	1 663	-0,7
962 036	Meinerzhagen, Stadt	2 307	-13,5	70	-9,1	5 228	-15,8	151	+18,0
962 040	Menden (Sauerland), Stadt	1 210	+24,9	47	+147,4	1 817	+12,7	90	+200,0
962 044	Nachrodt-Wiblingwerde	1 738	+22,4	71	+173,1	3 091	+13,1	97	+212,9
962 048	Neuenrade, Stadt	938	+3,5	97	-17,8	1 850	+16,8	179	-35,8
962 052	Plettenberg, Stadt	966	+49,8	92	+2,2	2 022	+67,7	640	+159,1
962 056	Schalksmühle	-	-	-	-	-	-	-	-
962 060	Werdohl, Stadt	364	+35,8	13	+18,2	968	+38,3	18	+28,6
966 000	Kreis Olpe	26 389	+2,8	4 067	+6,7	56 564	+3,3	10 689	+18,1
966 004	Attendorn, Stadt	6 687	+3,2	1 073	+19,2	13 001	+6,2	2 650	+11,8
966 008	Drolshagen, Stadt	1 770	+21,7	168	+12,8	3 994	+31,6	576	+71,4
966 012	Finnentrop	849	-52,4	45	-55,4	1 857	-56,3	177	-23,7
966 016	Kirchhundem	2 998	+14,7	178	+4,1	6 459	+21,8	485	+11,0
966 020	Lennestadt, Stadt	7 247	-1,0	1 876	+13,4	18 220	+5,0	5 570	+29,4
966 024	Olpe, Stadt	5 492	+16,4	633	-12,7	10 738	+5,9	1 052	-10,9
966 028	Wenden	1 346	+4,2	94	-16,8	2 295	-5,8	179	-3,8
970 000	Kreis Siegen-Wittgenstein	26 417	+8,6	5 154	+4,7	76 894	+1,3	12 187	+3,2
970 004	Bad Berleburg, Stadt	3 268	+5,0	270	+47,5	25 665	-4,7	672	+20,4
970 008	Burbach	1 017	+27,0	77	-4,9	2 918	+3,6	134	+4,7
970 012	Erndtebrück
970 016	Freudenberg, Stadt	1 538	+14,6	421	+23,5	2 716	+11,6	959	+37,4
970 020	Hilchenbach, Stadt	2 856	+6,6	160	-35,7	12 044	-5,4	496	-37,1
970 024	Kreuztal, Stadt	563	+24,6	57	+3,6	1 190	+24,1	154	-35,3
970 028	Bad Laasphe, Stadt	4 607	+14,2	2 602	+7,7	10 900	+18,6	6 839	+10,2
970 032	Netphen, Stadt	1 747	+19,1	193	+16,3	3 347	+11,0	311	+12,7
970 036	Neunkirchen
970 040	Siegen, Stadt	7 116	-1,2	1 099	-10,4	11 920	-1,7	2 143	-15,7
970 044	Wilnsdorf	3 161	+17,4	201	+51,1	5 208	+9,9	290	+27,2
974 000	Kreis Soest	41 079	+6,6	3 146	+11,0	148 706	+3,6	7 574	+10,5
974 004	Anröchte
974 008	Bad Sassendorf	8 040	+1,9	406	-11,4	46 458	+0,4	938	-12,5
974 012	Ense
974 016	Erwitte, Stadt	2 869	-6,8	49	+58,1	18 557	-4,4	117	+154,3
974 020	Geseke, Stadt	1 690	+19,8	272	+325,0	2 438	+12,2	354	+372,0
974 024	Lippetal	313	+45,6	63	-36,4	492	+23,3	92	-58,0
974 028	Lippstadt, Stadt	6 214	-0,4	893	-7,3	27 203	+6,6	2 606	-9,3
974 032	Möhnesee	7 824	+16,0	270	+45,2	23 222	+10,1	543	+63,6
974 036	Rüthen, Stadt	2 773	+6,0	82	+74,5	5 722	+14,4	326	+59,8
974 040	Soest, Stadt	6 144	+13,3	569	+20,8	9 329	-2,7	1 002	+2,9
974 044	Warstein, Stadt	1 940	+10,9	298	+19,2	7 773	+13,2	1 148	+90,4
974 048	Welver	274	+110,8	4	x	582	+102,8	20	x
974 052	Werl, Stadt	2 219	-1,4	203	-7,3	3 462	+1,6	367	-2,4
974 056	Wickede (Ruhr)	521	+15,5	9	-47,1	2 994	+4,2	14	-33,3
978 000	Kreis Unna	23 878	+10,6	2 230	-24,3	44 507	+14,1	4 118	-19,9
978 004	Bergkamen, Stadt
978 008	Bönen	-	-	-	-	-	-	-	-
978 012	Fröndenberg/Ruhr, Stadt	1 339	-19,8	155	+39,6	2 204	-5,8	537	+187,2
978 016	Holzwickede
978 020	Kamen, Stadt	4 678	+6,6	546	-31,2	7 803	+9,1	862	-35,0
978 024	Lünen, Stadt	4 415	+14,3	347	-42,1	7 346	+13,2	574	-36,2
978 028	Schwerte, Stadt	4 014	+30,0	72	-6,5	6 248	+20,8	104	-11,9
978 032	Selm, Stadt	1 592	+122,0	11	+57,1	6 071	+97,6	30	+87,5
978 036	Unna, Stadt	2 615	+5,6	250	-14,7	4 691	+1,3	567	-26,2
978 040	Werne, Stadt	2 316	-5,7	412	-17,6	5 473	-2,6	835	-26,2
900 000	Reg.-Bez. Arnsberg	396 952	+7,9	63 197	+3,5	966 464	+5,1	146 433	+2,8
	Nordrhein-Westfalen	2 193 415	+7,7	470 853	+14,8	4 736 237	+6,1	960 195	+14,8

Anmerkungen Seite 9

2.2 Kapazität und Leistung der Beherbergungsstätten nach Gemeindegruppen und Betriebsarten

September 2016

Gemeindegruppe Betriebsart	Betriebe		Betten			Mittlere Aufenthaltsdauer ³⁾	
	geöffnete	Veränderung ¹⁾	angebotene	Veränderung ¹⁾	mittlere Auslastung ²⁾	aller Gäste	ausländischer Gäste
Mineral-, Moor-, Sole- und Thermalbäder	332	-0,3	24 086	-	66,2	4,1	2,0
Hotels	105	+1,9	7 975	+5,9	53,5	1,9	1,7
Gasthöfe	6	-14,3	84	-10,6	33,2	3,0	1,5
Pensionen	76	-8,4	1 961	-8,2	58,0	5,2	3,8
Hotels garnis	47	+4,4	2 706	+3,0	49,9	1,9	2,4
Erholungs-, Ferien-, Schulungsheime	12	-14,3	1 221	-9,9	43,9	3,1	5,8
Ferienhäuser, -wohnungen, -zentren	22	+15,8	413	+11,3	41,4	6,7	14,5
Hütten, Jugendherbergen u. Ä.	7	-	606	+1,3	42,1	2,4	3,0
Vorsorge- und Reha-Kliniken	46	+4,5	9 120	-2,7	90,0	22,3	39,9
Campingplätze	11	-	.	.	.	2,1	1,7
Heilklimatische Kurorte	152	-1,3	10 152	-0,5	36,6	3,0	3,0
Hotels	51	-	3 181	+3,2	43,3	2,2	2,3
Gasthöfe	16	+6,7	381	+7,9	26,3	2,8	2,9
Pensionen	26	-3,7	512	-4,5	27,6	2,7	2,2
Hotels garnis	4	-	410	-0,7	35,8	2,1	2,4
Erholungs-, Ferien-, Schulungsheime	14	-6,7	914	-15,6	42,6	3,1	1,2
Ferienhäuser, -wohnungen, -zentren	25	-3,8	3 628	+0,9	.	.	.
Hütten, Jugendherbergen u. Ä.	7	-	485	-3,0	35,3	2,4	1,6
Vorsorge- und Reha-Kliniken	3	-	641	-	78,8	22,1	-
Campingplätze	6	-	.	.	.	2,3	2,9
Kneippkurorte	153	-1,9	5 806	-1,9	44,5	2,6	2,8
Hotels	44	-4,3	1 868	-4,8	.	.	.
Gasthöfe	18	-5,3	290	-4,0	32,8	1,6	1,9
Pensionen	14	-	249	-5,3	26,6	2,6	3,0
Hotels garnis	13	-	546	+0,7	43,3	2,3	1,9
Erholungs-, Ferien-, Schulungsheime	9	-	451	-0,7	48,6	2,3	8,8
Ferienhäuser, -wohnungen, -zentren	26	-3,7	823	+0,6	28,5	3,8	5,5
Hütten, Jugendherbergen u. Ä.	13	-	1 029	+0,4	46,9	2,1	1,6
Vorsorge- und Reha-Kliniken	5	-	550	-	76,0	30,4	-
Campingplätze	11	+10,0	.	.	.	2,4	2,2
Kneippheilbäder	179	-3,8	7 488	-3,1	56,7	3,8	3,0
Hotels	52	-	2 720	-1,8	62,5	2,7	3,1
Gasthöfe	29	-6,5	653	-5,5	35,5	2,5	2,3
Pensionen	28	-3,4	437	-2,2	.	.	.
Hotels garnis	9	-	185	+0,5	36,0	1,8	1,9
Erholungs-, Ferien-, Schulungsheime	8	-	662	+2,6	48,9	2,9	1,0
Ferienhäuser, -wohnungen, -zentren	35	-10,3	993	-8,6	30,6	3,9	3,9
Hütten, Jugendherbergen u. Ä.	3	-	204	-0,5	58,0	2,3	2,0
Vorsorge- und Reha-Kliniken	10	-	1 634	-3,8	83,9	24,8	2,1
Campingplätze	5	-	.	.	.	1,4	1,3
Heilbäder zusammen	816	-1,6	47 532	-0,8	55,7	3,6	2,5
Hotels	252	-	15 744	+2,6	51,9	2,1	2,2
Gasthöfe	69	-4,2	1 408	-2,2	32,3	2,3	2,4
Pensionen	144	-5,9	3 159	-6,6	46,7	4,4	3,1
Hotels garnis	73	+2,8	3 847	+2,2	46,8	2,0	2,3
Erholungs-, Ferien-, Schulungsheime	43	-6,5	3 248	-8,2	45,2	2,9	4,2
Ferienhäuser, -wohnungen, -zentren	108	-2,7	5 857	-0,2	27,2	4,0	5,5
Hütten, Jugendherbergen u. Ä.	30	-	2 324	-0,2	44,2	2,2	2,3
Vorsorge- und Reha-Kliniken	64	+3,2	11 945	-2,6	87,9	22,9	16,0
Campingplätze	33	+3,1	.	.	.	2,1	1,9

Anmerkungen Seite 9

Noch: 2.2 Kapazität und Leistung der Beherbergungsstätten nach Gemeindegruppen und Betriebsarten

September 2016

Gemeindegruppe Betriebsart	Ankünfte				Übernachtungen			
	aller Gäste	Verände- rung ¹⁾	aus- ländischer Gäste	Verände- rung ¹⁾	aller Gäste	Verände- rung ¹⁾	aus- ländischer Gäste	Verände- rung ¹⁾
Mineral-, Moor-, Sole- und Thermalbäder	119 068	+4,5	19 956	+0,6	487 154	+0,5	40 288	-8,8
Hotels	66 827	+9,5	14 267	+6,6	127 998	+5,9	24 207	+0,9
Gasthöfe	280	-12,5	4	-90,7	837	-12,7	6	-93,6
Pensionen	6 538	+4,5	332	+29,7	34 141	+2,2	1 262	+56,4
Hotels garnis	21 127	-2,2	4 079	-15,1	40 527	-12,4	9 603	-27,2
Erholungs-, Ferien-, Schulungsheime	5 195	-1,6	194	+73,2	16 057	-3,5	1 118	+27,0
Ferienhäuser, -wohnungen, -zentren	770	+57,1	107	-13,7	5 130	+27,9	1 550	-0,3
Hütten, Jugendherbergen u. Ä.	3 210	-5,2	282	-0,4	7 661	-	837	+44,6
Vorsorge- und Reha-Kliniken	11 022	-3,5	14	-48,1	246 286	-0,2	559	-59,6
Campingplätze	4 099	-1,6	677	-15,6	8 517	+4,2	1 146	-31,9
Heilklimatische Kurorte	37 687	+8,9	9 649	+9,3	112 088	+2,2	29 181	+9,7
Hotels	18 845	+11,2	6 446	+12,0	41 176	+13,2	14 935	+18,4
Gasthöfe	1 090	+0,2	329	-1,5	3 010	+14,7	939	+14,8
Pensionen	1 601	+11,3	264	-9,0	4 244	+8,2	574	-17,2
Hotels garnis	2 148	-0,8	52	+44,4	4 408	-15,9	127	+21,0
Erholungs-, Ferien-, Schulungsheime	3 741	-18,6	107	+91,1	11 694	-15,6	131	+12,0
Ferienhäuser, -wohnungen, -zentren
Hütten, Jugendherbergen u. Ä.	2 169	+177,4	25	-40,5	5 134	+177,5	40	-52,4
Vorsorge- und Reha-Kliniken	687	+3,9	-	-	15 154	-5,8	-	-
Campingplätze	316	-14,6	82	+5,1	712	-35,9	238	-44,4
Kneippkurorte	32 408	+4,7	4 564	-8,4	82 820	+0,8	12 800	-2,0
Hotels
Gasthöfe	1 737	+39,1	198	+73,7	2 818	+17,6	386	+53,8
Pensionen	774	+3,2	145	-31,9	1 987	+6,0	431	-13,6
Hotels garnis	3 122	-9,8	407	-16,3	7 096	-17,0	773	-20,9
Erholungs-, Ferien-, Schulungsheime	2 809	+18,5	8	+300,0	6 572	+17,2	70	x
Ferienhäuser, -wohnungen, -zentren	1 841	+9,6	593	-6,8	7 047	+7,1	3 260	+7,9
Hütten, Jugendherbergen u. Ä.	6 889	+8,9	256	+1,6	14 467	+4,1	419	+35,2
Vorsorge- und Reha-Kliniken	413	-9,0	-	-	12 546	+1,2	-	-
Campingplätze	2 266	+45,8	727	+35,9	5 426	+29,8	1 635	+18,5
Kneippheilbäder	33 522	+7,3	7 942	+9,5	128 550	+1,3	23 724	+8,3
Hotels	18 606	+5,8	6 582	+13,8	51 007	+7,2	20 338	+14,1
Gasthöfe	2 774	+10,6	443	+1,8	6 948	+3,3	1 037	-24,4
Pensionen
Hotels garnis	1 118	+5,6	207	+8,4	1 998	+11,4	387	+12,5
Erholungs-, Ferien-, Schulungsheime	3 392	+19,6	2	x	9 718	+3,7	2	x
Ferienhäuser, -wohnungen, -zentren	2 365	+8,0	195	-38,1	9 112	-8,7	755	-28,2
Hütten, Jugendherbergen u. Ä.	1 546	+3,4	8	-52,9	3 548	+5,0	16	-27,3
Vorsorge- und Reha-Kliniken	1 658	+8,8	24	-27,3	41 105	-5,2	50	-66,4
Campingplätze	923	+19,9	202	-4,7	1 254	+22,9	271	-0,7
Heilbäder zusammen	222 685	+5,6	42 111	+3,0	810 612	+0,9	105 993	+0,3
Hotels	116 835	+7,5	29 525	+6,7	245 042	+5,8	65 306	+7,0
Gasthöfe	5 881	+13,9	974	+5,2	13 613	+7,2	2 368	-6,6
Pensionen	10 053	+3,4	1 020	-0,5	44 232	+3,1	3 135	+8,9
Hotels garnis	27 515	-2,8	4 745	-14,0	54 029	-12,6	10 890	-25,5
Erholungs-, Ferien-, Schulungsheime	15 137	+0,4	311	+82,9	44 041	-3,1	1 321	+31,6
Ferienhäuser, -wohnungen, -zentren	12 066	+10,5	3 239	-2,2	47 845	-2,7	17 762	+2,3
Hütten, Jugendherbergen u. Ä.	13 814	+15,2	571	-3,9	30 810	+15,0	1 312	+31,9
Vorsorge- und Reha-Kliniken	13 780	-2,0	38	-36,7	315 091	-1,1	609	-60,3
Campingplätze	7 604	+10,9	1 688	+3,7	15 909	+9,8	3 290	-12,6

Anmerkungen Seite 9

Noch: 2.2 Kapazität und Leistung der Beherbergungsstätten nach Gemeindegruppen und Betriebsarten

September 2016

Gemeindegruppe Betriebsart	Betriebe		Betten			Mittlere Aufenthaltsdauer ³⁾	
	geöffnete	Veränderung ¹⁾	angebotene	Veränderung ¹⁾	mittlere Auslastung ²⁾	aller Gäste	ausländischer Gäste
Luftkurorte	287	-1,0	11 543	-1,6	43,3	2,5	3,4
Hotels	90	-3,2	3 757	-1,5	42,8	1,9	2,3
Gasthöfe	30	+3,4	628	+6,1	28,5	1,7	2,2
Pensionen	39	+2,6	753	+1,8	45,4	2,7	3,7
Hotels garnis	13	-	233	+0,9	31,9	1,9	1,9
Erholungs-, Ferien-, Schulungsheime	26	-	1 931	-3,0	48,2	2,7	1,9
Ferienhäuser, -wohnungen, -zentren	44	-	2 196	+0,9	35,1	6,0	14,0
Hütten, Jugendherbergen u. Ä.	19	-9,5	1 372	-9,7	51,8	2,1	1,6
Vorsorge- und Reha-Kliniken	2	-	673	-	.	.	.
Campingplätze	24	-	.	.	.	1,8	1,9
Erholungsorte	348	-1,4	15 247	+0,7	47,4	2,4	2,8
Hotels	117	-1,7	5 026	-1,1	45,7	1,9	2,2
Gasthöfe	38	-2,6	621	+0,8	27,5	1,7	2,1
Pensionen	29	-6,5	630	-1,1	28,8	2,7	2,7
Hotels garnis	15	-	494	+7,2	43,9	1,8	2,1
Erholungs-, Ferien-, Schulungsheime	45	-	3 040	+3,8	50,7	2,5	3,3
Ferienhäuser, -wohnungen, -zentren	37	-	1 881	+1,9	30,2	4,7	7,2
Hütten, Jugendherbergen u. Ä.	21	-	2 808	-0,4	55,6	2,2	2,4
Vorsorge- und Reha-Kliniken	4	-	747	-	92,8	27,0	-
Campingplätze	42	-	.	.	.	2,1	2,4
Sonstige Gemeinden	3 673	-2,2	232 075	-0,7	49,1	2,0	1,9
Hotels	1 609	-2,0	123 452	+0,2	47,6	1,6	1,8
Gasthöfe	258	-4,4	4 527	-4,9	29,5	2,1	3,3
Pensionen	152	-2,6	3 725	-2,8	41,0	3,0	4,8
Hotels garnis	843	-1,3	50 239	+2,2	51,6	1,8	2,1
Erholungs-, Ferien-, Schulungsheime	253	-4,2	25 302	-7,2	48,8	3,2	2,0
Ferienhäuser, -wohnungen, -zentren	157	-0,6	6 943	-1,7	40,4	3,9	4,8
Hütten, Jugendherbergen u. Ä.	143	-5,9	11 786	-6,0	49,8	2,0	2,0
Vorsorge- und Reha-Kliniken	43	-2,3	6 101	+3,6	89,7	27,2	45,9
Campingplätze	215	-1,4	.	.	.	2,4	2,7
Nordrhein-Westfalen	5 124	-2,0	306 397	-0,7	49,9	2,2	2,0
Hotels	2 068	-1,8	147 979	+0,4	47,9	1,7	1,9
Gasthöfe	395	-3,7	7 184	-3,0	29,8	2,0	2,8
Pensionen	364	-3,7	8 267	-3,8	42,6	3,4	4,2
Hotels garnis	944	-0,9	54 813	+2,3	51,1	1,8	2,1
Erholungs-, Ferien-, Schulungsheime	367	-3,7	33 521	-6,1	48,6	3,1	2,2
Ferienhäuser, -wohnungen, -zentren	346	-1,1	16 877	-0,5	34,0	4,2	6,4
Hütten, Jugendherbergen u. Ä.	213	-4,9	18 290	-4,7	50,1	2,1	2,0
Vorsorge- und Reha-Kliniken	113	+0,9	19 466	-0,5	87,6	24,1	29,0
Campingplätze	314	-0,6	.	.	.	2,3	2,5

Anmerkungen Seite 9

Noch: 2.2 Kapazität und Leistung der Beherbergungsstätten nach Gemeindegruppen und Betriebsarten

September 2016

Gemeindegruppe Betriebsart	Ankünfte				Übernachtungen			
	aller Gäste	Verände- rung ¹⁾	aus- ländischer Gäste	Verände- rung ¹⁾	aller Gäste	Verände- rung ¹⁾	aus- ländischer Gäste	Verände- rung ¹⁾
Luftkurorte	63 318	+11,4	8 893	+8,6	159 704	+4,8	30 034	+2,7
Hotels	24 816	+7,5	5 632	+3,8	48 295	+5,4	12 682	+2,2
Gasthöfe	3 039	+19,2	518	+15,9	5 285	+2,7	1 117	+15,5
Pensionen	3 863	+10,5	231	-14,1	10 247	+1,6	853	-39,7
Hotels garnis	1 180	-3,1	313	-24,0	2 227	-10,5	607	-29,4
Erholungs-, Ferien-, Schulungsheime	10 355	+8,3	60	-1,6	27 941	+3,3	111	-49,8
Ferienhäuser, -wohnungen, -zentren	3 863	+33,1	880	+53,6	23 149	+5,7	12 315	+5,3
Hütten, Jugendherbergen u. Ä.	10 279	+6,0	166	-7,8	21 335	+0,7	265	+6,9
Vorsorge- und Reha-Kliniken
Campingplätze	5 327	+45,5	1 093	+33,6	9 838	+42,9	2 084	+47,5
Erholungsorte	97 342	+11,9	11 574	+9,4	234 021	+6,0	32 141	+2,2
Hotels	36 326	+6,2	7 219	+2,0	68 836	+3,4	16 231	-1,7
Gasthöfe	2 988	+18,5	349	+43,0	5 120	+15,4	740	+53,2
Pensionen	1 989	+19,5	127	+2,4	5 421	+3,2	345	-11,3
Hotels garnis	3 687	+13,3	545	+36,6	6 501	+9,4	1 157	+34,2
Erholungs-, Ferien-, Schulungsheime	18 320	+4,6	180	-25,6	46 260	+2,1	590	-37,6
Ferienhäuser, -wohnungen, -zentren	3 622	+7,7	1 140	-16,4	17 015	+1,7	8 191	-14,5
Hütten, Jugendherbergen u. Ä.	20 877	+14,6	511	+426,8	45 441	+6,6	1 206	+310,2
Vorsorge- und Reha-Kliniken	770	-5,9	-	-100,0	20 796	-3,7	1	-91,7
Campingplätze	8 763	+61,5	1 503	+46,5	18 631	+52,3	3 680	+55,9
Sonstige Gemeinden	1 810 070	+7,6	408 275	+16,5	3 531 900	+7,4	792 027	+18,2
Hotels	1 071 090	+7,3	280 091	+18,5	1 761 145	+7,4	503 103	+20,2
Gasthöfe	19 359	+2,8	1 959	-23,6	39 976	+5,2	6 389	+1,2
Pensionen	15 272	+3,6	2 239	+4,7	45 815	+7,8	10 694	+14,7
Hotels garnis	428 388	+7,0	100 361	+12,2	777 477	+8,5	209 573	+17,6
Erholungs-, Ferien-, Schulungsheime	114 593	+5,6	3 974	+93,0	368 654	+5,8	8 084	+32,7
Ferienhäuser, -wohnungen, -zentren	21 465	+19,6	2 882	-4,1	83 961	+9,9	13 756	-15,8
Hütten, Jugendherbergen u. Ä.	86 090	+4,3	8 330	+9,2	175 689	+1,8	16 739	+9,1
Vorsorge- und Reha-Kliniken	6 038	-3,7	29	-39,6	164 096	+0,9	1 332	-35,2
Campingplätze	47 775	+35,8	8 410	+18,6	115 087	+28,8	22 357	+25,7
Nordrhein-Westfalen	2 193 415	+7,7	470 853	+14,8	4 736 237	+6,1	960 195	+14,8
Hotels	1 249 067	+7,3	322 467	+16,6	2 123 318	+7,0	597 322	+17,4
Gasthöfe	31 267	+7,5	3 800	-9,1	63 994	+6,1	10 614	+3,1
Pensionen	31 177	+5,2	3 617	+1,7	105 715	+4,9	15 027	+7,3
Hotels garnis	460 770	+6,4	105 964	+10,6	840 234	+6,8	222 227	+14,2
Erholungs-, Ferien-, Schulungsheime	158 405	+5,1	4 525	+78,7	486 896	+4,4	10 106	+22,3
Ferienhäuser, -wohnungen, -zentren	41 016	+16,8	8 141	-1,4	171 970	+4,7	52 024	-5,4
Hütten, Jugendherbergen u. Ä.	131 060	+7,0	9 578	+12,7	273 275	+3,8	19 522	+15,7
Vorsorge- und Reha-Kliniken	21 184	-2,8	67	-39,1	511 370	-0,6	1 942	-46,1
Campingplätze	69 469	+35,8	12 694	+20,2	159 465	+29,7	31 411	+24,1

Anmerkungen Seite 9

2.3 Kapazität und Leistung der Beherbergungsstätten nach Reisegebieten und Betriebsarten

September 2016

Reisegebiet Betriebsart	Betriebe		Betten			Mittlere Aufenthaltsdauer ³⁾	
	geöffnete	Veränderung ¹⁾	angebotene	Veränderung ¹⁾	mittlere Auslastung ²⁾	aller Gäste	ausländischer Gäste
Eifel und Region Aachen	422	-0,7	19 545	+0,5	47,5	2,3	2,5
Hotels	146	-1,4	6 777	+2,9	47,1	1,7	1,7
Gasthöfe	17	-5,6	314	+1,9	.	.	.
Pensionen	19	-9,5	283	-6,3	27,7	2,6	2,4
Hotels garnis	69	-	3 464	+1,1	48,0	1,8	2,1
Erholungs-, Ferien-, Schulungsheime	45	-2,2	2 423	-6,6	48,1	2,7	3,2
Ferienhäuser, -wohnungen, -zentren	45	+2,3	2 891	+1,9	.	.	.
Hütten, Jugendherbergen u. Ä.	30	-	2 559	+0,2	52,9	2,3	2,6
Vorsorge- und Reha-Kliniken	7	-	834	-0,2	81,3	18,8	8,3
Campingplätze	44	+4,8	.	.	.	1,8	1,8
Niederrhein	566	-1,4	28 547	+1,4	45,4	2,0	1,9
Hotels	242	-1,2	15 699	+1,9	41,6	1,6	1,8
Gasthöfe	41	-8,9	809	-9,6	33,7	1,9	2,5
Pensionen	23	-11,5	601	-7,8	39,2	2,4	2,1
Hotels garnis	103	+2,0	4 322	+3,0	44,5	1,9	2,2
Erholungs-, Ferien-, Schulungsheime	28	-	2 880	+2,3	.	.	.
Ferienhäuser, -wohnungen, -zentren	39	+5,4	912	+8,6	34,7	3,9	4,3
Hütten, Jugendherbergen u. Ä.	23	+4,5	2 219	+2,3	57,3	2,0	1,8
Vorsorge- und Reha-Kliniken	7	-22,2	1 105	-5,6	95,0	29,1	86,3
Campingplätze	60	-1,6
Münsterland	569	-2,4	24 873	-6,0	47,3	2,2	2,3
Hotels	278	-2,8	12 874	-2,5	43,5	1,6	1,9
Gasthöfe	45	-	742	-	.	.	.
Pensionen	43	+4,9	1 182	+2,9	33,5	2,9	3,5
Hotels garnis	47	-4,1	2 291	-	50,9	1,8	2,4
Erholungs-, Ferien-, Schulungsheime	46	-8,0	5 077	-19,4	.	.	.
Ferienhäuser, -wohnungen, -zentren	44	-4,3	996	-5,4	32,4	3,9	7,2
Hütten, Jugendherbergen u. Ä.	18	-	1 205	-0,6	50,3	2,0	1,7
Vorsorge- und Reha-Kliniken	4	-	506	-	90,0	23,9	-
Campingplätze	44	-	.	.	.	2,8	3,1
Teutoburger Wald	779	-1,3	38 874	-1,1	53,3	3,1	2,4
Hotels	295	-1,3	15 932	+2,5	47,0	1,9	2,1
Gasthöfe	80	-2,4	1 294	-3,4	28,5	2,1	7,0
Pensionen	109	-4,4	2 713	-4,7	44,7	3,7	5,3
Hotels garnis	77	-	3 674	+2,7	47,2	1,8	2,1
Erholungs-, Ferien-, Schulungsheime	50	-2,0	3 525	-1,5	39,2	2,7	4,0
Ferienhäuser, -wohnungen, -zentren	48	+2,1	1 311	-11,8	28,2	4,8	9,1
Hütten, Jugendherbergen u. Ä.	30	-14,3	1 969	-15,7	40,6	2,2	4,1
Vorsorge- und Reha-Kliniken	40	+5,3	8 456	-1,7	87,0	23,4	66,8
Campingplätze	50	+8,7	.	.	.	2,5	3,5
Sauerland	850	-2,7	41 602	-1,3	45,2	2,8	2,8
Hotels	272	-0,7	13 647	+0,4	48,1	2,1	2,5
Gasthöfe	122	-3,9	2 457	-1,8	29,6	2,1	2,3
Pensionen	112	-3,4	2 257	-3,9	.	.	.
Hotels garnis	38	-	1 650	-1,0	.	.	.
Erholungs-, Ferien-, Schulungsheime	59	-3,3	5 093	-1,3	44,7	2,7	1,6
Ferienhäuser, -wohnungen, -zentren	133	-2,2	9 925	+0,7	33,8	3,7	4,9
Hütten, Jugendherbergen u. Ä.	46	-8,0	2 954	-12,8	38,8	2,2	2,1
Vorsorge- und Reha-Kliniken	23	-	3 619	-0,2	.	.	.
Campingplätze	45	-8,2
Siegerland-Wittgenstein	115	-3,4	4 766	-0,4	53,0	2,9	2,4
Hotels	49	-	2 007	+0,1	50,1	1,8	2,3
Gasthöfe	17	-5,6	251	-6,0	34,0	2,2	3,3
Pensionen	12	-7,7	180	-12,2	31,5	3,4	4,4
Hotels garnis	10	-	270	+4,2	.	.	.
Erholungs-, Ferien-, Schulungsheime	12	-	859	+12,7	40,1	2,3	2,5
Ferienhäuser, -wohnungen, -zentren	4	-20,0	66	-25,8	25,7	2,8	5,8
Hütten, Jugendherbergen u. Ä.	2	-	84	-	.	.	.
Vorsorge- und Reha-Kliniken	6	-	1 049	-5,8	83,8	25,8	-
Campingplätze	3	-25,0

Anmerkungen Seite 9

Noch: 2.3 Kapazität und Leistung der Beherbergungsstätten nach Reisegebieten und Betriebsarten

September 2016

Reisegebiet Betriebsart	Ankünfte				Übernachtungen			
	aller Gäste	Verände- rung ¹⁾	aus- ländischer Gäste	Verände- rung ¹⁾	aller Gäste	Verände- rung ¹⁾	aus- ländischer Gäste	Verände- rung ¹⁾
Eifel und Region Aachen	131 265	+7,5	29 239	+5,3	295 796	+0,9	71 909	-3,9
Hotels	56 191	+7,9	17 534	+6,3	95 835	+3,4	30 349	-
Gasthöfe
Pensionen	912	+5,1	199	+8,7	2 348	+3,4	487	+16,2
Hotels garnis	27 206	-3,3	5 355	-8,6	49 871	-13,2	11 003	-23,2
Erholungs-, Ferien-, Schulungsheime	12 910	+16,7	164	-24,8	34 957	+10,4	521	-55,5
Ferienhäuser, -wohnungen, -zentren
Hütten, Jugendherbergen u. Ä.	17 328	+5,9	823	+34,9	40 634	+3,7	2 122	+82,8
Vorsorge- und Reha-Kliniken	1 081	+0,3	34	-15,0	20 344	-5,0	281	+2,9
Campingplätze	9 632	+31,8	2 303	+34,2	17 349	+30,1	4 044	+39,4
Niederrhein	218 690	+9,9	40 472	+13,6	431 599	+9,1	76 765	+16,6
Hotels	122 261	+8,4	29 359	+14,8	195 957	+9,0	51 564	+17,1
Gasthöfe	4 242	+2,4	745	-3,7	8 180	+0,4	1 876	+12,7
Pensionen	2 985	-3,5	104	-36,6	7 028	-3,5	222	-20,4
Hotels garnis	30 851	+14,3	5 151	+15,5	57 638	+15,6	11 582	+29,5
Erholungs-, Ferien-, Schulungsheime
Ferienhäuser, -wohnungen, -zentren	2 403	+27,5	231	+3,6	9 481	+31,4	989	+7,9
Hütten, Jugendherbergen u. Ä.	18 518	+13,4	448	-36,3	37 841	+7,7	828	-35,8
Vorsorge- und Reha-Kliniken	1 082	-9,1	7	-36,4	31 476	-9,4	604	-43,1
Campingplätze
Münsterland	170 425	+4,7	18 356	+14,4	378 817	+2,1	41 317	+13,4
Hotels	102 064	+2,6	12 150	+13,3	168 020	+0,1	23 580	+14,2
Gasthöfe
Pensionen	4 143	+1,9	478	+18,9	11 868	+1,0	1 655	-6,7
Hotels garnis	19 511	+3,9	2 326	+7,4	34 998	+2,4	5 587	+17,2
Erholungs-, Ferien-, Schulungsheime
Ferienhäuser, -wohnungen, -zentren	2 471	-4,8	208	+56,4	9 679	-10,0	1 494	-19,4
Hütten, Jugendherbergen u. Ä.	9 025	+8,4	393	+16,3	18 200	+7,3	677	-7,1
Vorsorge- und Reha-Kliniken	572	-14,2	-	-	13 660	-4,1	3	x
Campingplätze	9 196	+32,5	2 326	+20,3	26 136	+21,1	7 279	+23,9
Teutoburger Wald	210 359	+9,3	25 562	+9,9	644 120	+4,3	61 168	+6,0
Hotels	120 051	+10,1	17 528	+8,1	224 735	+5,8	36 773	+3,8
Gasthöfe	5 233	-0,3	296	-63,1	10 977	+4,0	2 066	+4,1
Pensionen	9 711	+12,2	512	+23,4	36 369	+3,3	2 699	+13,5
Hotels garnis	28 261	+7,9	5 164	+20,4	51 986	+6,9	10 972	+11,7
Erholungs-, Ferien-, Schulungsheime	15 471	-0,9	252	+62,6	41 433	+2,8	1 009	+77,3
Ferienhäuser, -wohnungen, -zentren	2 308	+27,7	146	-18,4	11 105	+15,6	1 327	-16,0
Hütten, Jugendherbergen u. Ä.	10 924	+6,3	327	+40,9	23 990	+0,8	1 343	+11,5
Vorsorge- und Reha-Kliniken	9 443	-3,5	5	-70,6	220 793	-	334	-71,9
Campingplätze	8 957	+56,7	1 332	+41,0	22 732	+42,0	4 645	+31,6
Sauerland	204 400	+9,6	30 642	+6,1	582 138	+4,6	87 308	+4,4
Hotels	93 885	+7,9	20 465	+9,5	196 607	+7,2	50 675	+10,7
Gasthöfe	10 410	+7,4	1 542	-3,9	21 728	+2,5	3 604	-9,0
Pensionen
Hotels garnis
Erholungs-, Ferien-, Schulungsheime	25 021	+4,9	156	+81,4	68 366	+3,6	249	-3,5
Ferienhäuser, -wohnungen, -zentren	27 309	+19,3	4 808	-4,5	100 572	+5,3	23 403	-6,5
Hütten, Jugendherbergen u. Ä.	15 233	+1,3	97	-25,4	33 401	-4,4	207	-36,3
Vorsorge- und Reha-Kliniken
Campingplätze
Siegerland-Wittgenstein	26 417	+8,6	5 154	+4,7	76 894	+1,3	12 187	+3,2
Hotels	16 425	+7,5	4 729	+2,4	30 150	+7,1	10 960	+1,7
Gasthöfe	1 179	+22,3	121	+42,4	2 563	+16,1	398	+10,6
Pensionen	497	-21,4	45	+80,0	1 700	-4,5	200	+34,2
Hotels garnis
Erholungs-, Ferien-, Schulungsheime	4 540	+19,2	4	-	10 335	+6,2	10	-56,5
Ferienhäuser, -wohnungen, -zentren	180	-29,1	18	+100,0	509	-27,6	104	+188,9
Hütten, Jugendherbergen u. Ä.
Vorsorge- und Reha-Kliniken	1 022	-0,3	-	-100,0	26 362	-6,3	-	-100,0
Campingplätze

Anmerkungen Seite 9

Noch: 2.3 Kapazität und Leistung der Beherbergungsstätten nach Reisegebieten und Betriebsarten

September 2016

Reisegebiet Betriebsart	Betriebe		Betten			Mittlere Aufenthaltsdauer ³⁾	
	geöffnete	Veränderung ¹⁾	angebotene	Veränderung ¹⁾	mittlere Auslastung ²⁾	aller Gäste	ausländischer Gäste
Bergisches Land	203	-4,2	10 757	-3,2	48,8	2,4	2,1
Hotels	96	-5,0	4 639	-0,9	43,4	1,7	1,9
Gasthöfe	6	-14,3	105	-10,3	25,1	2,1	2,9
Pensionen	8	+14,3	121	+7,1	29,4	3,0	7,9
Hotels garnis	21	-4,5	836	-6,9	42,6	2,3	2,9
Erholungs-, Ferien-, Schulungsheime	35	-5,4	2 703	-4,9	41,9	2,1	2,5
Ferienhäuser, -wohnungen, -zentren	5	-	128	-3,0	.	.	.
Hütten, Jugendherbergen u. Ä.	11	-8,3	966	-9,4	53,9	2,3	1,3
Vorsorge- und Reha-Kliniken	8	-	1 259	-0,4	88,1	23,2	67,0
Campingplätze	13	-
Bonn und Rhein-Sieg-Kreis	250	-2,7	18 859	+2,7	50,5	1,9	2,0
Hotels	109	-0,9	10 282	+6,8	50,7	1,7	1,9
Gasthöfe	21	-	409	-3,3	23,7	2,0	1,9
Pensionen	6	-	159	-5,9	.	.	.
Hotels garnis	69	-4,2	3 844	-1,8	50,9	1,9	2,2
Erholungs-, Ferien-, Schulungsheime	25	-3,8	3 063	-1,5	48,2	3,0	4,3
Ferienhäuser, -wohnungen, -zentren	6	-14,3	167	-5,6	19,2	2,2	2,8
Hütten, Jugendherbergen u. Ä.	4	-	652	-	61,4	2,0	1,8
Vorsorge- und Reha-Kliniken	3	-	283	-	78,8	29,9	50,0
Campingplätze	7	-12,5
Köln und Rhein-Erft-Kreis	404	-0,5	39 369	+0,2	54,8	1,9	2,0
Hotels	156	-1,3	22 138	+0,1	51,9	1,7	1,8
Gasthöfe	16	-	291	+0,7	29,5	2,1	2,7
Pensionen	12	-7,7	329	-9,9	67,6	3,5	4,5
Hotels garnis	176	-	12 511	+3,0	55,3	1,8	2,1
Erholungs-, Ferien-, Schulungsheime	14	+7,7	1 900	-12,9	72,7	6,1	1,5
Ferienhäuser, -wohnungen, -zentren	7	-	147	-2,6	50,4	7,4	12,9
Hütten, Jugendherbergen u. Ä.	11	-	1 747	+0,6	.	.	.
Vorsorge- und Reha-Kliniken	4	-	306	-2,5	.	.	.
Campingplätze	8	-	.	.	.	2,1	2,4
Düsseldorf und Kreis Mettmann	319	-1,2	33 382	+1,9	53,0	1,7	1,8
Hotels	120	-2,4	20 146	-0,7	51,7	1,6	1,7
Gasthöfe	4	-	68	+1,5	.	.	.
Pensionen	3	-25,0	47	-36,5	25,2	2,1	1,9
Hotels garnis	175	-	11 511	+5,4	55,6	1,8	2,1
Erholungs-, Ferien-, Schulungsheime	7	-	826	+21,8	.	.	.
Ferienhäuser, -wohnungen, -zentren	3	-	39	-	47,5	2,0	1,5
Hütten, Jugendherbergen u. Ä.	4	-	745	+4,2	58,9	1,9	2,2
Vorsorge- und Reha-Kliniken	-	-	-	-	-	-	-
Campingplätze	3	-	.	.	.	3,8	2,5
Ruhrgebiet	569	-3,1	40 698	-1,7	49,6	1,9	1,8
Hotels	265	-2,2	21 473	-2,0	47,5	1,6	1,8
Gasthöfe	25	-3,8	434	-3,6	29,8	2,1	2,8
Pensionen	16	-5,9	355	-3,0	52,2	3,2	4,2
Hotels garnis	138	-3,5	9 097	+1,5	48,6	1,7	1,8
Erholungs-, Ferien-, Schulungsheime	39	-7,1	4 456	-9,7	48,1	3,1	2,4
Ferienhäuser, -wohnungen, -zentren	11	-	263	+3,5	41,9	6,9	20,2
Hütten, Jugendherbergen u. Ä.	30	-6,3	2 897	-2,9	45,8	1,9	1,8
Vorsorge- und Reha-Kliniken	9	+12,5	1 723	+12,7	96,2	27,7	32,0
Campingplätze	36	-2,7	.	.	.	2,1	2,8
Bergisches Städtedreieck	78	-2,5	5 125	-2,7	48,8	2,2	1,7
Hotels	40	-2,4	2 365	-4,9	47,3	1,7	1,5
Gasthöfe	1	-	10	-	.	.	.
Pensionen	1	x	40	x	.	.	.
Hotels garnis	21	-	1 343	-	49,1	2,0	2,4
Erholungs-, Ferien-, Schulungsheime	7	-12,5	716	-5,4	35,9	3,6	5,2
Ferienhäuser, -wohnungen, -zentren	1	-50,0	32	-23,8	.	.	.
Hütten, Jugendherbergen u. Ä.	4	-	293	-3,3	46,9	1,9	2,1
Vorsorge- und Reha-Kliniken	2	-	326	-	.	.	.
Campingplätze	1	-
Nordrhein-Westfalen	5124	-2,0	306 397	-0,7	49,9	2,2	2,0
Hotels	2068	-1,8	147 979	+0,4	47,9	1,7	1,9
Gasthöfe	395	-3,7	7 184	-3,0	29,8	2,0	2,8
Pensionen	364	-3,7	8 267	-3,8	42,6	3,4	4,2
Hotels garnis	944	-0,9	54 813	+2,3	51,1	1,8	2,1
Erholungs-, Ferien-, Schulungsheime	367	-3,7	33 521	-6,1	48,6	3,1	2,2
Ferienhäuser, -wohnungen, -zentren	346	-1,1	16 877	-0,5	34,0	4,2	6,4
Hütten, Jugendherbergen u. Ä.	213	-4,9	18 290	-4,7	50,1	2,1	2,0
Vorsorge- und Reha-Kliniken	113	+0,9	19 466	-0,5	87,6	24,1	29,0
Campingplätze	314	-0,6	.	.	.	2,3	2,5

Anmerkungen Seite 9

Noch: 2.3 Kapazität und Leistung der Beherbergungsstätten nach Reisegebieten und Betriebsarten

September 2016

Reisegebiet Betriebsart	Ankünfte				Übernachtungen			
	aller Gäste	Verände- rung ¹⁾	aus- ländischer Gäste	Verände- rung ¹⁾	aller Gäste	Verände- rung ¹⁾	aus- ländischer Gäste	Verände- rung ¹⁾
Bergisches Land	66 456	+6,0	8 411	+29,4	160 001	+4,1	17 631	+19,5
Hotels	34 752	+9,6	7 083	+34,3	60 338	+9,5	13 455	+25,7
Gasthöfe	372	-27,2	54	-22,9	790	-20,3	156	+25,8
Pensionen	356	-30,2	23	-57,4	1 066	-11,2	181	-48,4
Hotels garnis	4 726	-6,9	725	+5,2	10 673	-1,1	2 124	-0,2
Erholungs-, Ferien-, Schulungsheime	16 231	+2,8	465	+20,5	33 992	+5,6	1 164	+4,3
Ferienhäuser, -wohnungen, -zentren
Hütten, Jugendherbergen u. Ä.	6 848	-0,5	10	+66,7	15 610	-8,3	13	-79,4
Vorsorge- und Reha-Kliniken	1 431	-0,9	3	-25,0	33 267	-3,9	201	+1,0
Campingplätze
Bonn und Rhein-Sieg-Kreis	148 084	+8,6	24 681	+14,6	287 397	+5,2	50 360	+5,2
Hotels	93 343	+11,5	18 132	+17,5	156 466	+7,5	34 017	+9,3
Gasthöfe	1 475	+1,7	130	+12,1	2 907	-5,4	250	-13,2
Pensionen
Hotels garnis	30 303	+3,1	5 543	+7,7	58 722	+0,1	12 299	-1,3
Erholungs-, Ferien-, Schulungsheime	14 480	+1,4	327	-12,1	43 843	+4,9	1 403	-9,0
Ferienhäuser, -wohnungen, -zentren	443	+29,2	77	+108,1	961	-4,8	216	-0,9
Hütten, Jugendherbergen u. Ä.	6 099	+14,9	335	+34,0	12 011	+16,7	608	+14,5
Vorsorge- und Reha-Kliniken	224	-10,4	1	-88,9	6 693	-14,1	50	-71,8
Campingplätze
Köln und Rhein-Erft-Kreis	349 318	+3,5	117 352	+16,0	658 132	+7,9	230 220	+24,4
Hotels	202 395	+4,6	75 864	+18,7	344 359	+9,1	139 833	+29,1
Gasthöfe	1 214	+7,1	85	-3,4	2 574	+17,6	228	+13,4
Pensionen	1 890	-0,8	1 066	+3,9	6 673	+16,5	4 776	+27,4
Hotels garnis	114 260	+0,7	32 288	+6,6	207 574	+4,2	69 109	+16,0
Erholungs-, Ferien-, Schulungsheime	6 804	+22,9	1 999	+205,7	41 415	+18,6	2 966	+39,5
Ferienhäuser, -wohnungen, -zentren	301	-2,9	102	-29,2	2 222	+9,1	1 319	+1,0
Hütten, Jugendherbergen u. Ä.
Vorsorge- und Reha-Kliniken
Campingplätze	5 189	+29,0	902	+9,6	10 765	+35,6	2 121	+35,0
Düsseldorf und Kreis Mettmann	314 082	+7,8	108 090	+18,5	531 587	+10,2	196 299	+21,2
Hotels	197 793	+5,9	75 593	+19,3	311 028	+8,8	128 654	+20,5
Gasthöfe
Pensionen	169	-12,4	94	-6,9	356	-21,8	181	-13,0
Hotels garnis	104 978	+11,2	31 549	+18,2	192 003	+14,1	65 253	+23,7
Erholungs-, Ferien-, Schulungsheime
Ferienhäuser, -wohnungen, -zentren	276	-25,0	136	+22,5	556	+12,6	199	+79,3
Hütten, Jugendherbergen u. Ä.	6 839	+16,0	478	-37,4	13 175	+3,2	1 062	-26,6
Vorsorge- und Reha-Kliniken
Campingplätze	646	+22,1	188	+43,5	2 471	+16,3	469	+14,4
Ruhrgebiet	319 659	+9,7	55 804	+16,3	615 540	+8,8	103 108	+19,1
Hotels	190 223	+8,1	38 401	+17,5	306 275	+6,5	69 206	+18,8
Gasthöfe	1 881	+22,1	81	-8,0	3 883	+25,9	225	-3,8
Pensionen	1 741	+4,6	156	+19,1	5 560	+32,9	654	-10,4
Hotels garnis	76 919	+12,5	14 828	+11,3	132 531	+12,8	27 401	+17,0
Erholungs-, Ferien-, Schulungsheime	20 747	+2,3	167	-6,7	64 066	-0,2	399	+16,7
Ferienhäuser, -wohnungen, -zentren	478	+32,8	25	-	3 304	+19,7	505	+48,5
Hütten, Jugendherbergen u. Ä.	20 809	+12,4	1 603	+33,0	39 778	+11,3	2 922	+37,4
Vorsorge- und Reha-Kliniken	1 797	+15,9	9	+80,0	49 722	+14,6	288	-25,6
Campingplätze	5 064	+57,8	534	+55,7	10 421	+36,5	1 508	+104,9
Bergisches Städtedreieck	34 260	+10,5	7 090	+37,5	74 216	+6,9	11 923	+17,9
Hotels	19 684	+14,4	5 629	+58,6	33 548	+11,4	8 256	+28,5
Gasthöfe
Pensionen
Hotels garnis	9 752	+3,8	1 394	-5,4	19 772	+7,2	3 394	+0,6
Erholungs-, Ferien-, Schulungsheime	1 900	-1,8	34	+3,0	6 834	-5,7	176	+54,4
Ferienhäuser, -wohnungen, -zentren
Hütten, Jugendherbergen u. Ä.	2 130	+10,2	18	-70,0	4 124	+6,3	37	-40,3
Vorsorge- und Reha-Kliniken
Campingplätze
Nordrhein-Westfalen	2 193 415	+7,7	470 853	+14,8	4 736 237	+6,1	960 195	+14,8
Hotels	1 249 067	+7,3	322 467	+16,6	2 123 318	+7,0	597 322	+17,4
Gasthöfe	31 267	+7,5	3 800	-9,1	63 994	+6,1	10 614	+3,1
Pensionen	31 177	+5,2	3 617	+1,7	105 715	+4,9	15 027	+7,3
Hotels garnis	460 770	+6,4	105 964	+10,6	840 234	+6,8	222 227	+14,2
Erholungs-, Ferien-, Schulungsheime	158 405	+5,1	4 525	+78,7	486 896	+4,4	10 106	+22,3
Ferienhäuser, -wohnungen, -zentren	41 016	+16,8	8 141	-1,4	171 970	+4,7	52 024	-5,4
Hütten, Jugendherbergen u. Ä.	131 060	+7,0	9 578	+12,7	273 275	+3,8	19 522	+15,7
Vorsorge- und Reha-Kliniken	21 184	-2,8	67	-39,1	511 370	-0,6	1 942	-46,1
Campingplätze	69 469	+35,8	12 694	+20,2	159 465	+29,7	31 411	+24,1

Anmerkungen Seite 9

2.4 Leistung der Beherbergungsstätten nach Reisegebieten und Herkunftsländern

September 2016

Reisegebiet Herkunftsland (ständiger Wohnsitz)	Ankünfte		Übernachtungen			Mittlere Aufenthalts- dauer ³⁾
	aller Gäste	Verän- derung ¹⁾	aller Gäste	Verän- derung ¹⁾	Anteil ²⁾	
Eifel und Region Aachen	131 265	+7,5	295 796	+0,9	100	2,3
Bundesrepublik Deutschland	102 026	+8,1	223 887	+2,5	75,7	2,2
Ausland	29 239	+5,3	71 909	-3,9	24,3	2,5
Europa	22 800	+4,6	58 367	-2,3	81,2	2,6
EU-Länder	21 161	+5,0	54 989	-1,9	76,5	2,6
Belgien	4 798	+1,7	10 996	-0,1	15,3	2,3
Bulgarien	68	+19,3	123	-28,1	0,2	1,8
Dänemark	448	+78,5	579	+39,5	0,8	1,3
Estland	14	-36,4	43	+7,5	0,1	3,1
Finnland	115	-44,7	254	-29,6	0,4	2,2
Frankreich	1 452	+11,7	2 269	+4,8	3,2	1,6
Griechenland	81	-34,7	215	-16,0	0,3	2,7
Republik Irland	175	+54,9	265	+18,8	0,4	1,5
Italien	738	+2,8	1 676	+19,8	2,3	2,3
Kroatien	13	-55,2	21	-78,4	-	1,6
Lettland	7	-70,8	12	-58,6	-	1,7
Litauen	16	-23,8	32	-28,9	-	2,0
Luxemburg	225	-33,6	407	-34,7	0,6	1,8
Malta	6	-33,3	10	-28,6	-	1,7
Niederlande	8 200	+17,4	28 132	+0,8	39,1	3,4
Österreich	648	+27,8	1 176	+23,7	1,6	1,8
Polen	771	+37,4	2 385	+60,5	3,3	3,1
Portugal	38	-65,1	55	-82,2	0,1	1,4
Rumänien	143	+55,4	350	-	0,5	2,4
Schweden	254	-19,9	462	-	0,6	1,8
Slowakische Republik	48	-12,7	86	-52,7	0,1	1,8
Slowenien	51	+64,5	356	-4,0	0,5	7,0
Spanien	457	-23,8	794	-48,2	1,1	1,7
Tschechische Republik	192	-4,5	371	-30,3	0,5	1,9
Ungarn	105	+34,6	283	-25,5	0,4	2,7
Vereinigtes Königreich	2 064	-22,2	3 513	-24,7	4,9	1,7
Zypern	34	+61,9	124	+12,7	0,2	3,6
Island	23	+360,0	28	+460,0	-	1,2
Norwegen	122	+29,8	215	+65,4	0,3	1,8
Russland	254	-25,3	524	-42,9	0,7	2,1
Schweiz	753	-8,7	1 250	-14,6	1,7	1,7
Türkei	252	+42,4	530	+31,8	0,7	2,1
Ukraine	48	+100,0	97	+32,9	0,1	2,0
sonstige europäische Länder	187	-0,5	734	+11,0	1,0	3,9
Afrika	152	+65,2	436	+41,1	0,6	2,9
Republik Südafrika	47	+113,6	192	+111,0	0,3	4,1
sonstige afrikanische Länder	105	+50,0	244	+11,9	0,3	2,3
Asien	2 536	+13,4	6 218	-11,1	8,6	2,5
Arabische Golfstaaten	897	+38,2	2 429	+9,7	3,4	2,7
Volksrepublik China und Hongkong	558	+28,9	1 124	+3,9	1,6	2,0
Indien	162	-4,7	671	-7,4	0,9	4,1
Israel	162	+63,6	513	+35,4	0,7	3,2
Japan	380	+0,5	636	-41,5	0,9	1,7
Südkorea	111	-27,5	180	-33,1	0,3	1,6
Taiwan	68	+30,8	118	-10,6	0,2	1,7
sonstige asiatische Länder	198	-34,7	547	-50,6	0,8	2,8
Amerika	1 781	-8,6	3 636	-14,7	5,1	2,0
Kanada	162	-19,0	407	-1,9	0,6	2,5
USA	1 358	-4,3	2 658	-10,9	3,7	2,0
sonstige nordamerikanische Länder	10	-33,3	65	-13,3	0,1	6,5
Mittelamerika und Karibik	35	-5,4	91	-24,2	0,1	2,6
Brasilien	93	-41,1	203	-44,1	0,3	2,2
sonstige südamerikanische Länder	123	+2,5	212	-30,7	0,3	1,7
Australien	80	-38,5	197	-28,9	0,3	2,5
Neuseeland und Ozeanien	31	-3,1	49	-7,5	0,1	1,6
Ohne Angabe	1 859	+20,6	3 006	-5,4	4,2	1,6

1) Veränderung gegenüber dem Vorjahreszeitraum in % – 2) Bei Übernachtungen von Gästen aus der Bundesrepublik Deutschland und dem Ausland: Anteil an allen Übernachtungen im Bundesgebiet; sonst: Anteil an allen Übernachtungen am Ausland zusammen. – 3) mittlere Aufenthaltsdauer in Tagen = Übernachtungen/ Ankünfte

Noch: 2.4 Leistung der Beherbergungsstätten nach Reisegebieten und Herkunftsländern

September 2016

Reisegebiet Herkunftsland (ständiger Wohnsitz)	Ankünfte		Übernachtungen			Mittlere Aufenthalts- dauer ³⁾
	aller Gäste	Verän- derung ¹⁾	aller Gäste	Verän- derung ¹⁾	Anteil ²⁾	
Niederrhein	218 690	+9,9	431 599	+9,1	100	2,0
Bundesrepublik Deutschland	178 218	+9,1	354 834	+7,6	82,2	2,0
Ausland	40 472	+13,6	76 765	+16,6	17,8	1,9
Europa	32 013	+10,9	58 054	+13,0	75,6	1,8
EU-Länder	28 744	+11,3	52 414	+14,0	68,3	1,8
Belgien	2 744	+0,5	4 634	-2,5	6,0	1,7
Bulgarien	91	+31,9	200	+48,1	0,3	2,2
Dänemark	748	+20,8	1 558	+80,5	2,0	2,1
Estland	42	+16,7	61	+32,6	0,1	1,5
Finnland	245	+21,9	414	+17,9	0,5	1,7
Frankreich	1 869	+10,7	3 186	+17,3	4,2	1,7
Griechenland	145	+42,2	456	+137,5	0,6	3,1
Republik Irland	132	+18,9	233	+20,7	0,3	1,8
Italien	1 901	+30,6	3 586	+56,7	4,7	1,9
Kroatien	83	+167,7	163	-4,7	0,2	2,0
Lettland	53	+103,8	98	+2,1	0,1	1,8
Litauen	74	+39,6	218	+44,4	0,3	2,9
Luxemburg	253	+22,2	368	+4,0	0,5	1,5
Malta	18	+200,0	34	+385,7	-	1,9
Niederlande	11 434	+10,2	18 887	+6,6	24,6	1,7
Österreich	1 251	-7,7	2 640	-11,1	3,4	2,1
Polen	1 529	+23,3	3 615	+37,8	4,7	2,4
Portugal	139	-	294	+10,9	0,4	2,1
Rumänien	295	+21,4	995	+11,7	1,3	3,4
Schweden	697	+60,2	1 548	+67,0	2,0	2,2
Slowakische Republik	122	-28,7	373	+4,8	0,5	3,1
Slowenien	108	+5,9	180	-43,9	0,2	1,7
Spanien	1 118	+4,2	1 907	+4,7	2,5	1,7
Tschechische Republik	427	+58,7	953	+42,9	1,2	2,2
Ungarn	288	+37,8	786	+47,7	1,0	2,7
Vereinigtes Königreich	2 930	+2,2	5 006	+9,6	6,5	1,7
Zypern	8	-20,0	21	-4,5	-	2,6
Island	39	+129,4	46	+130,0	0,1	1,2
Norwegen	247	-0,4	356	-17,0	0,5	1,4
Russland	300	+12,8	652	+4,5	0,8	2,2
Schweiz	1 547	+15,7	2 577	+19,8	3,4	1,7
Türkei	434	+15,1	769	+0,4	1,0	1,8
Ukraine	107	+67,2	211	+35,3	0,3	2,0
sonstige europäische Länder	595	-18,7	1 029	-16,5	1,3	1,7
Afrika	162	-11,5	288	-20,2	0,4	1,8
Republik Südafrika	41	-28,1	86	-32,3	0,1	2,1
sonstige afrikanische Länder	121	-4,0	202	-13,7	0,3	1,7
Asien	2 497	+36,1	6 988	+47,1	9,1	2,8
Arabische Golfstaaten	261	+18,1	1 126	-20,9	1,5	4,3
Volksrepublik China und Hongkong	1 236	+41,7	3 444	+142,0	4,5	2,8
Indien	157	-19,1	594	-4,5	0,8	3,8
Israel	153	+125,0	257	+91,8	0,3	1,7
Japan	177	+18,8	371	+18,5	0,5	2,1
Südkorea	67	-42,7	165	-32,9	0,2	2,5
Taiwan	93	+78,8	187	+152,7	0,2	2,0
sonstige asiatische Länder	353	+117,9	844	+63,9	1,1	2,4
Amerika	1 786	+7,9	3 638	+6,3	4,7	2,0
Kanada	144	-26,9	289	-23,3	0,4	2,0
USA	1 374	+2,8	2 746	+1,1	3,6	2,0
sonstige nordamerikanische Länder	2	-60,0	10	+11,1	-	5,0
Mittelamerika und Karibik	54	+116,0	95	+82,7	0,1	1,8
Brasilien	130	+188,9	309	+116,1	0,4	2,4
sonstige südamerikanische Länder	82	+70,8	189	+52,4	0,2	2,3
Australien	84	-	124	-31,1	0,2	1,5
Neuseeland und Ozeanien	12	+100,0	21	+61,5	-	1,8
Ohne Angabe	3 918	+31,5	7 652	+32,8	10,0	2,0

Anmerkungen Seite 31

Noch: 2.4 Leistung der Beherbergungsstätten nach Reisegebieten und Herkunftsländern

September 2016

Reisegebiet Herkunftsland (ständiger Wohnsitz)	Ankünfte		Übernachtungen			Mittlere Aufenthalts- dauer ³⁾
	aller Gäste	Verän- derung ¹⁾	aller Gäste	Verän- derung ¹⁾	Anteil ²⁾	
Münsterland	170 425	+4,7	378 817	+2,1	100	2,2
Bundesrepublik Deutschland	152 069	+3,7	337 500	+0,9	89,1	2,2
Ausland	18 356	+14,4	41 317	+13,4	10,9	2,3
Europa	14 759	+11,7	34 338	+16,4	83,1	2,3
EU-Länder	13 105	+14,5	30 665	+18,1	74,2	2,3
Belgien	777	-3,2	1 929	+18,8	4,7	2,5
Bulgarien	139	+297,1	769	+453,2	1,9	5,5
Dänemark	831	+9,8	1 214	+6,8	2,9	1,5
Estland	18	-5,3	58	+70,6	0,1	3,2
Finnland	128	+13,3	214	+19,6	0,5	1,7
Frankreich	583	-7,9	1 000	-11,5	2,4	1,7
Griechenland	68	+30,8	168	+26,3	0,4	2,5
Republik Irland	48	+11,6	138	+16,9	0,3	2,9
Italien	516	+13,9	1 026	+21,7	2,5	2,0
Kroatien	42	+55,6	425	x	1,0	10,1
Lettland	10	-44,4	14	-44,0	-	1,4
Litauen	20	-	38	+40,7	0,1	1,9
Luxemburg	171	+6,2	289	+21,4	0,7	1,7
Malta	4	+100,0	12	x	-	3,0
Niederlande	5 955	+27,2	12 419	+14,3	30,1	2,1
Österreich	644	+16,5	1 380	+24,2	3,3	2,1
Polen	640	-10,5	3 415	+15,9	8,3	5,3
Portugal	139	+117,2	241	+26,8	0,6	1,7
Rumänien	96	+68,4	1 176	+127,9	2,8	12,3
Schweden	638	-5,6	1 022	+18,2	2,5	1,6
Slowakische Republik	60	+114,3	460	-7,4	1,1	7,7
Slowenien	30	+11,1	58	-79,0	0,1	1,9
Spanien	313	+7,2	659	+16,4	1,6	2,1
Tschechische Republik	163	+22,6	422	+43,1	1,0	2,6
Ungarn	84	-19,2	302	+29,1	0,7	3,6
Vereinigtes Königreich	983	+0,2	1 812	-5,6	4,4	1,8
Zypern	5	x	5	x	-	1,0
Island	7	+133,3	20	+25,0	-	2,9
Norwegen	213	-22,8	430	+5,1	1,0	2,0
Russland	198	-21,7	545	-2,9	1,3	2,8
Schweiz	714	-6,1	1 300	-12,0	3,1	1,8
Türkei	94	-11,3	196	-11,3	0,5	2,1
Ukraine	66	+4,8	149	+10,4	0,4	2,3
sonstige europäische Länder	362	+19,9	1 033	+46,9	2,5	2,9
Afrika	88	+17,3	252	+38,5	0,6	2,9
Republik Südafrika	27	+58,8	89	+161,8	0,2	3,3
sonstige afrikanische Länder	61	+5,2	163	+10,1	0,4	2,7
Asien	573	-17,2	1 372	-41,7	3,3	2,4
Arabische Golfstaaten	65	-38,1	115	-29,9	0,3	1,8
Volksrepublik China und Hongkong	163	+33,6	448	-14,2	1,1	2,7
Indien	33	-52,2	68	-78,1	0,2	2,1
Israel	52	+79,3	100	+104,1	0,2	1,9
Japan	101	-19,8	225	-8,2	0,5	2,2
Südkorea	24	-55,6	46	-76,2	0,1	1,9
Taiwan	19	+72,7	35	+94,4	0,1	1,8
sonstige asiatische Länder	116	-34,1	335	-60,7	0,8	2,9
Amerika	868	+14,1	1 979	+6,9	4,8	2,3
Kanada	63	-16,0	138	-17,4	0,3	2,2
USA	655	+15,1	1 371	-3,7	3,3	2,1
sonstige nordamerikanische Länder	4	-33,3	17	+142,9	-	4,3
Mittelamerika und Karibik	36	+80,0	87	+74,0	0,2	2,4
Brasilien	67	+6,3	268	+67,5	0,6	4,0
sonstige südamerikanische Länder	43	+53,6	98	+117,8	0,2	2,3
Australien	83	+18,6	261	+71,7	0,6	3,1
Neuseeland und Ozeanien	11	-38,9	14	-50,0	-	1,3
Ohne Angabe	1 974	+62,6	3 101	+31,4	7,5	1,6

Anmerkungen Seite 31

Noch: 2.4 Leistung der Beherbergungsstätten nach Reisegebieten und Herkunftsländern

September 2016

Reisegebiet Herkunftsland (ständiger Wohnsitz)	Ankünfte		Übernachtungen			Mittlere Aufenthalts- dauer ³⁾
	aller Gäste	Verän- derung ¹⁾	aller Gäste	Verän- derung ¹⁾	Anteil ²⁾	
Teutoburger Wald	210 359	+9,3	644 120	+4,3	100	3,1
Bundesrepublik Deutschland	184 797	+9,3	582 952	+4,2	90,5	3,2
Ausland	25 562	+9,9	61 168	+6,0	9,5	2,4
Europa	20 262	+6,6	48 704	+4,4	79,6	2,4
EU-Länder	17 450	+5,6	41 901	+3,1	68,5	2,4
Belgien	1 323	-8,3	2 209	-20,0	3,6	1,7
Bulgarien	80	+11,1	216	+41,2	0,4	2,7
Dänemark	806	+9,5	1 840	+12,8	3,0	2,3
Estland	23	-20,7	39	-41,8	0,1	1,7
Finnland	174	+1,8	298	-7,2	0,5	1,7
Frankreich	1 637	+11,1	2 972	+12,9	4,9	1,8
Griechenland	50	-10,7	138	-43,7	0,2	2,8
Republik Irland	77	-17,2	185	-24,2	0,3	2,4
Italien	893	-5,2	2 004	-8,7	3,3	2,2
Kroatien	55	+12,2	229	+72,2	0,4	4,2
Lettland	20	-57,4	36	-60,4	0,1	1,8
Litauen	84	+35,5	179	+42,1	0,3	2,1
Luxemburg	130	+7,4	215	+20,1	0,4	1,7
Malta	7	-	21	+133,3	-	3,0
Niederlande	5 529	+23,9	14 346	+11,7	23,5	2,6
Österreich	963	-0,6	2 389	-8,6	3,9	2,5
Polen	1 395	+2,2	3 727	-12,7	6,1	2,7
Portugal	95	+6,7	413	+46,5	0,7	4,3
Rumänien	193	-74,3	1 922	-14,8	3,1	10,0
Schweden	414	-6,5	643	-8,8	1,1	1,6
Slowakische Republik	187	+47,2	668	+57,9	1,1	3,6
Slowenien	89	-11,9	432	+53,2	0,7	4,9
Spanien	622	+6,5	1 240	-13,2	2,0	2,0
Tschechische Republik	513	+20,4	1 353	+28,5	2,2	2,6
Ungarn	229	+32,4	759	+109,1	1,2	3,3
Vereinigtes Königreich	1 857	+7,7	3 416	+3,0	5,6	1,8
Zypern	5	+150,0	12	-61,3	-	2,4
Island	130	x	192	x	0,3	1,5
Norwegen	148	-10,3	278	-10,6	0,5	1,9
Russland	410	+8,5	1 278	+17,0	2,1	3,1
Schweiz	1 073	+10,7	2 027	+2,9	3,3	1,9
Türkei	191	-17,0	573	-9,8	0,9	3,0
Ukraine	91	+71,7	207	+125,0	0,3	2,3
sonstige europäische Länder	769	+11,9	2 248	+20,0	3,7	2,9
Afrika	115	+26,4	399	+2,3	0,7	3,5
Republik Südafrika	32	-11,1	127	-7,3	0,2	4,0
sonstige afrikanische Länder	83	+50,9	272	+7,5	0,4	3,3
Asien	1 214	+0,1	4 355	-5,1	7,1	3,6
Arabische Golfstaaten	77	-60,1	981	-52,4	1,6	12,7
Volksrepublik China und Hongkong	527	+33,8	1 660	+77,7	2,7	3,1
Indien	106	-6,2	454	+56,0	0,7	4,3
Israel	69	+32,7	141	+17,5	0,2	2,0
Japan	165	-37,0	355	-44,7	0,6	2,2
Südkorea	69	+137,9	120	+155,3	0,2	1,7
Taiwan	48	+45,5	87	+55,4	0,1	1,8
sonstige asiatische Länder	153	+11,7	557	+28,3	0,9	3,6
Amerika	931	-4,3	2 565	+5,3	4,2	2,8
Kanada	134	+6,3	252	-7,0	0,4	1,9
USA	645	+4,5	1 810	+20,3	3,0	2,8
sonstige nordamerikanische Länder	5	+25,0	21	+425,0	-	4,2
Mittelamerika und Karibik	20	-57,4	49	-74,9	0,1	2,5
Brasilien	81	-24,3	280	+20,2	0,5	3,5
sonstige südamerikanische Länder	46	-36,1	153	-33,2	0,3	3,3
Australien	81	-22,9	259	-5,8	0,4	3,2
Neuseeland und Ozeanien	21	-16,0	92	+43,8	0,2	4,4
Ohne Angabe	2 938	+60,7	4 794	+46,1	7,8	1,6

Anmerkungen Seite 31

Noch: 2.4 Leistung der Beherbergungsstätten nach Reisegebieten und Herkunftsländern

September 2016

Reisegebiet Herkunftsland (ständiger Wohnsitz)	Ankünfte		Übernachtungen			Mittlere Aufenthalts- dauer ³⁾
	aller Gäste	Verän- derung ¹⁾	aller Gäste	Verän- derung ¹⁾	Anteil ²⁾	
Sauerland	204 400	+9,6	582 138	+4,6	100	2,8
Bundesrepublik Deutschland	173 758	+10,2	494 830	+4,6	85,0	2,8
Ausland	30 642	+6,1	87 308	+4,4	15,0	2,8
Europa	28 423	+6,0	82 297	+4,4	94,3	2,9
EU-Länder	27 576	+6,0	80 401	+4,8	92,1	2,9
Belgien	2 329	+13,5	6 626	+26,0	7,6	2,8
Bulgarien	273	+232,9	901	+341,7	1,0	3,3
Dänemark	420	-10,8	1 143	-4,4	1,3	2,7
Estland	11	-45,0	26	-21,2	-	2,4
Finnland	37	-5,1	86	+26,5	0,1	2,3
Frankreich	568	+47,2	1 009	+43,9	1,2	1,8
Griechenland	14	-17,6	48	+26,3	0,1	3,4
Republik Irland	21	+23,5	49	+14,0	0,1	2,3
Italien	441	+2,6	1 022	-38,6	1,2	2,3
Kroatien	13	-35,0	21	-62,5	-	1,6
Lettland	22	+100,0	48	+45,5	0,1	2,2
Litauen	21	+16,7	28	-12,5	-	1,3
Luxemburg	72	+60,0	139	-18,2	0,2	1,9
Malta	6	+200,0	32	+68,4	-	5,3
Niederlande	20 328	+2,0	60 816	+0,1	69,7	3,0
Österreich	574	+5,1	1 117	-1,0	1,3	1,9
Polen	600	+54,2	2 071	+79,3	2,4	3,5
Portugal	159	+200,0	705	+107,4	0,8	4,4
Rumänien	148	-17,3	649	+19,1	0,7	4,4
Schweden	164	+5,1	291	+27,6	0,3	1,8
Slowakische Republik	58	+222,2	186	x	0,2	3,2
Slowenien	55	+22,2	153	-34,9	0,2	2,8
Spanien	200	+27,4	386	+9,3	0,4	1,9
Tschechische Republik	268	-14,4	604	-14,4	0,7	2,3
Ungarn	90	-16,7	353	+8,6	0,4	3,9
Vereinigtes Königreich	684	+36,8	1 770	+34,2	2,0	2,6
Zypern	-	-100,0	122	+13,0	0,1	-
Island	4	+100,0	7	+250,0	-	1,8
Norwegen	101	+106,1	251	+107,4	0,3	2,5
Russland	68	-38,2	167	-16,9	0,2	2,5
Schweiz	409	-6,6	786	-21,8	0,9	1,9
Türkei	91	+313,6	170	+400,0	0,2	1,9
Ukraine	21	-	47	-19,0	0,1	2,2
sonstige europäische Länder	153	-12,6	468	-30,1	0,5	3,1
Afrika	38	+58,3	102	+36,0	0,1	2,7
Republik Südafrika	4	-50,0	12	-66,7	-	3,0
sonstige afrikanische Länder	34	+112,5	90	+130,8	0,1	2,6
Asien	525	+5,0	1 472	+0,8	1,7	2,8
Arabische Golfstaaten	37	+42,3	170	+75,3	0,2	4,6
Volksrepublik China und Hongkong	252	+25,4	504	-3,6	0,6	2,0
Indien	43	-47,6	381	-9,3	0,4	8,9
Israel	14	+75,0	21	-8,7	-	1,5
Japan	46	-46,5	110	-37,1	0,1	2,4
Südkorea	30	+57,9	71	+97,2	0,1	2,4
Taiwan	19	-17,4	36	-29,4	-	1,9
sonstige asiatische Länder	84	+52,7	179	+31,6	0,2	2,1
Amerika	522	+16,5	1 135	-14,2	1,3	2,2
Kanada	59	+18,0	143	+30,0	0,2	2,4
USA	379	+23,9	733	-10,7	0,8	1,9
sonstige nordamerikanische Länder	9	x	25	+400,0	-	2,8
Mittelamerika und Karibik	32	-17,9	96	-57,1	0,1	3,0
Brasilien	23	-25,8	52	-22,4	0,1	2,3
sonstige südamerikanische Länder	20	-4,8	86	-10,4	0,1	4,3
Australien	34	-15,0	66	+4,8	0,1	1,9
Neuseeland und Ozeanien	4	-50,0	4	-76,5	-	1,0
Ohne Angabe	1 096	+5,6	2 232	+17,0	2,6	2,0

Anmerkungen Seite 31

Noch: 2.4 Leistung der Beherbergungsstätten nach Reisegebieten und Herkunftsländern

September 2016

Reisegebiet Herkunftsland (ständiger Wohnsitz)	Ankünfte		Übernachtungen			Mittlere Aufenthalts- dauer ³⁾
	aller Gäste	Verän- derung ¹⁾	aller Gäste	Verän- derung ¹⁾	Anteil ²⁾	
Siegerland-Wittgenstein	26 417	+8,6	76 894	+1,3	100	2,9
Bundesrepublik Deutschland	21 263	+9,7	64 707	+0,9	84,2	3,0
Ausland	5 154	+4,7	12 187	+3,2	15,8	2,4
Europa	3 628	+9,6	8 888	+3,5	72,9	2,4
EU-Länder	3 320	+9,9	8 337	+6,0	68,4	2,5
Belgien	157	-7,1	400	+23,1	3,3	2,5
Bulgarien	1	-50,0	3	+50,0	-	3,0
Dänemark	60	-41,7	89	-60,8	0,7	1,5
Estland	1	-50,0	1	-50,0	-	1,0
Finnland	21	+110,0	40	+81,8	0,3	1,9
Frankreich	139	-4,8	197	-26,8	1,6	1,4
Griechenland	4	-42,9	4	-42,9	-	1,0
Republik Irland	5	-	11	+10,0	0,1	2,2
Italien	74	-28,8	170	+1,8	1,4	2,3
Kroatien	3	-78,6	3	-90,3	-	1,0
Lettland	1	x	1	x	-	1,0
Litauen	3	-62,5	3	-75,0	-	1,0
Luxemburg	35	+337,5	41	+310,0	0,3	1,2
Malta	1	x	2	x	-	2,0
Niederlande	2 144	+23,2	5 871	+14,4	48,2	2,7
Österreich	190	+7,3	505	+18,8	4,1	2,7
Polen	115	-9,4	244	+10,9	2,0	2,1
Portugal	5	-68,8	7	-74,1	0,1	1,4
Rumänien	35	-10,3	120	+26,3	1,0	3,4
Schweden	51	+6,3	69	-19,8	0,6	1,4
Slowakische Republik	13	-	17	-70,7	0,1	1,3
Slowenien	9	+350,0	11	+175,0	0,1	1,2
Spanien	28	-42,9	64	-37,3	0,5	2,3
Tschechische Republik	67	+3,1	107	-9,3	0,9	1,6
Ungarn	12	-63,6	33	-54,2	0,3	2,8
Vereinigtes Königreich	146	+9,0	324	-26,9	2,7	2,2
Zypern	-	-	-	-	-	-
Island	6	x	12	x	0,1	2,0
Norwegen	15	-6,3	39	-31,6	0,3	2,6
Russland	53	-7,0	109	-45,2	0,9	2,1
Schweiz	150	-8,5	211	-30,1	1,7	1,4
Türkei	40	+48,1	81	+42,1	0,7	2,0
Ukraine	30	+76,5	74	-12,9	0,6	2,5
sonstige europäische Länder	14	+75,0	25	+31,6	0,2	1,8
Afrika	13	-31,6	56	+33,3	0,5	4,3
Republik Südafrika	9	+12,5	51	+200,0	0,4	5,7
sonstige afrikanische Länder	4	-63,6	5	-80,0	-	1,3
Asien	223	+24,6	675	+13,6	5,5	3,0
Arabische Golfstaaten	41	x	133	x	1,1	3,2
Volksrepublik China und Hongkong	67	-13,0	161	-53,9	1,3	2,4
Indien	19	-5,0	59	+31,1	0,5	3,1
Israel	8	+300,0	13	+62,5	0,1	1,6
Japan	50	+42,9	170	+100,0	1,4	3,4
Südkorea	8	-38,5	21	-47,5	0,2	2,6
Taiwan	5	-	64	x	0,5	12,8
sonstige asiatische Länder	25	+13,6	54	+14,9	0,4	2,2
Amerika	125	-20,9	295	-18,5	2,4	2,4
Kanada	22	+83,3	39	+69,6	0,3	1,8
USA	67	-46,0	169	-44,0	1,4	2,5
sonstige nordamerikanische Länder	2	x	7	x	0,1	3,5
Mittelamerika und Karibik	4	+100,0	13	x	0,1	3,3
Brasilien	15	+200,0	25	+66,7	0,2	1,7
sonstige südamerikanische Länder	15	-	42	+110,0	0,3	2,8
Australien	5	-	36	+100,0	0,3	7,2
Neuseeland und Ozeanien	-	-	-	-	-	-
Ohne Angabe	1 160	-7,2	2 237	+1,2	18,4	1,9

Anmerkungen Seite 31

Noch: 2.4 Leistung der Beherbergungsstätten nach Reisegebieten und Herkunftsländern

September 2016

Reisegebiet Herkunftsland (ständiger Wohnsitz)	Ankünfte		Übernachtungen			Mittlere Aufenthalts- dauer ³⁾
	aller Gäste	Verän- derung ¹⁾	aller Gäste	Verän- derung ¹⁾	Anteil ²⁾	
Bergisches Land	66 456	+6,0	160 001	+4,1	100	2,4
Bundesrepublik Deutschland	58 045	+3,2	142 370	+2,4	89,0	2,5
Ausland	8 411	+29,4	17 631	+19,5	11,0	2,1
Europa	6 152	+19,0	12 681	+12,9	71,9	2,1
EU-Länder	5 314	+19,1	11 177	+13,4	63,4	2,1
Belgien	586	+40,5	1 112	+55,1	6,3	1,9
Bulgarien	35	+16,7	113	-1,7	0,6	3,2
Dänemark	164	+76,3	221	-4,3	1,3	1,3
Estland	9	-30,8	15	-37,5	0,1	1,7
Finnland	49	+6,5	91	+15,2	0,5	1,9
Frankreich	564	+52,0	878	+55,7	5,0	1,6
Griechenland	13	-45,8	26	-55,9	0,1	2,0
Republik Irland	23	+360,0	36	+111,8	0,2	1,6
Italien	325	+5,5	633	+5,9	3,6	1,9
Kroatien	40	+42,9	142	+79,7	0,8	3,6
Lettland	8	+14,3	16	-23,8	0,1	2,0
Litauen	13	-	25	-	0,1	1,9
Luxemburg	65	+20,4	307	+11,6	1,7	4,7
Malta	-	-	-	-	-	-
Niederlande	1 287	+17,9	2 556	+23,5	14,5	2,0
Österreich	291	+7,8	699	+23,9	4,0	2,4
Polen	374	+0,3	855	-37,8	4,8	2,3
Portugal	36	+12,5	71	-	0,4	2,0
Rumänien	30	+20,0	214	+303,8	1,2	7,1
Schweden	152	-6,2	286	+22,2	1,6	1,9
Slowakische Republik	58	-22,7	131	-69,2	0,7	2,3
Slowenien	39	-27,8	236	+5,8	1,3	6,1
Spanien	215	+34,4	435	+38,5	2,5	2,0
Tschechische Republik	221	+66,2	673	+81,9	3,8	3,0
Ungarn	73	+5,8	338	+66,5	1,9	4,6
Vereinigtes Königreich	644	+7,2	1 068	-6,6	6,1	1,7
Zypern	-	-	-	-	-	-
Island	5	x	5	x	-	1,0
Norwegen	54	-26,0	142	+22,4	0,8	2,6
Russland	96	-28,9	152	-29,3	0,9	1,6
Schweiz	416	+35,9	659	+16,0	3,7	1,6
Türkei	64	-11,1	130	-26,6	0,7	2,0
Ukraine	18	+157,1	41	+78,3	0,2	2,3
sonstige europäische Länder	185	+59,5	375	+35,4	2,1	2,0
Afrika	51	+88,9	243	+219,7	1,4	4,8
Republik Südafrika	24	+166,7	190	x	1,1	7,9
sonstige afrikanische Länder	27	+50,0	53	+12,8	0,3	2,0
Asien	1 124	+56,8	2 198	+6,4	12,5	2,0
Arabische Golfstaaten	27	+17,4	52	-47,5	0,3	1,9
Volksrepublik China und Hongkong	819	+83,2	1 492	+14,3	8,5	1,8
Indien	53	+43,2	151	-1,3	0,9	2,8
Israel	53	+82,8	102	+82,1	0,6	1,9
Japan	44	-2,2	166	+61,2	0,9	3,8
Südkorea	37	+76,2	55	+44,7	0,3	1,5
Taiwan	16	-71,9	32	-69,8	0,2	2,0
sonstige asiatische Länder	75	+29,3	148	-28,2	0,8	2,0
Amerika	554	+39,9	1 175	+9,0	6,7	2,1
Kanada	43	+115,0	163	+48,2	0,9	3,8
USA	293	+27,4	548	-6,0	3,1	1,9
sonstige nordamerikanische Länder	41	+173,3	151	+151,7	0,9	3,7
Mittelamerika und Karibik	26	-	53	-55,5	0,3	2,0
Brasilien	34	-38,2	88	-18,5	0,5	2,6
sonstige südamerikanische Länder	117	+134,0	172	+75,5	1,0	1,5
Australien	44	+22,2	104	+60,0	0,6	2,4
Neuseeland und Ozeanien	7	x	10	x	0,1	1,4
Ohne Angabe	479	+207,1	1 220	+416,9	6,9	2,5

Anmerkungen Seite 31

Noch: 2.4 Leistung der Beherbergungsstätten nach Reisegebieten und Herkunftsländern

September 2016

Reisegebiet Herkunftsland (ständiger Wohnsitz)	Ankünfte		Übernachtungen			Mittlere Aufenthalts- dauer ³⁾
	aller Gäste	Verän- derung ¹⁾	aller Gäste	Verän- derung ¹⁾	Anteil ²⁾	
Bonn und Rhein-Sieg-Kreis	148 084	+8,6	287 397	+5,2	100	1,9
Bundesrepublik Deutschland	123 403	+7,5	237 037	+5,2	82,5	1,9
Ausland	24 681	+14,6	50 360	+5,2	17,5	2,0
Europa	16 597	+15,7	31 379	+4,1	62,3	1,9
EU-Länder	14 137	+15,6	26 568	+4,8	52,8	1,9
Belgien	1 611	+9,4	2 715	-0,7	5,4	1,7
Bulgarien	57	-14,9	128	-18,5	0,3	2,2
Dänemark	242	+10,0	450	+17,5	0,9	1,9
Estland	26	-23,5	81	+26,6	0,2	3,1
Finnland	102	-43,0	180	-35,9	0,4	1,8
Frankreich	1 316	+33,6	2 096	+12,4	4,2	1,6
Griechenland	133	-12,5	309	-10,2	0,6	2,3
Republik Irland	120	+18,8	221	+4,7	0,4	1,8
Italien	890	+47,1	1 707	+25,8	3,4	1,9
Kroatien	111	+32,1	362	+20,3	0,7	3,3
Lettland	35	+16,7	63	+10,5	0,1	1,8
Litauen	35	-2,8	73	-31,1	0,1	2,1
Luxemburg	303	+5,2	458	+0,4	0,9	1,5
Malta	2	-33,3	3	-62,5	-	1,5
Niederlande	2 914	+15,9	5 047	+12,2	10,0	1,7
Österreich	1 267	+54,5	2 149	+46,6	4,3	1,7
Polen	663	+23,5	1 973	+62,8	3,9	3,0
Portugal	74	+17,5	211	+13,4	0,4	2,9
Rumänien	164	+56,2	322	+52,6	0,6	2,0
Schweden	313	-7,7	556	-8,6	1,1	1,8
Slowakische Republik	127	-3,8	594	-46,2	1,2	4,7
Slowenien	86	+109,8	141	-25,8	0,3	1,6
Spanien	609	+15,3	1 126	+8,9	2,2	1,8
Tschechische Republik	440	-4,3	814	-0,1	1,6	1,9
Ungarn	274	+24,0	976	-24,4	1,9	3,6
Vereinigtes Königreich	2 209	+0,7	3 771	-14,0	7,5	1,7
Zypern	14	-6,7	42	+27,3	0,1	3,0
Island	5	-28,6	6	-66,7	-	1,2
Norwegen	133	-0,7	231	-38,4	0,5	1,7
Russland	327	+17,2	793	-2,3	1,6	2,4
Schweiz	1 353	+13,0	2 450	+7,5	4,9	1,8
Türkei	181	+4,0	504	+10,8	1,0	2,8
Ukraine	55	-36,0	109	-42,6	0,2	2,0
sonstige europäische Länder	406	+67,8	718	+7,5	1,4	1,8
Afrika	372	-28,7	1 333	-19,6	2,6	3,6
Republik Südafrika	102	-	265	+31,2	0,5	2,6
sonstige afrikanische Länder	270	-35,7	1 068	-26,6	2,1	4,0
Asien	3 798	+3,3	10 412	+7,3	20,7	2,7
Arabische Golfstaaten	1 209	-3,4	3 438	-3,9	6,8	2,8
Volksrepublik China und Hongkong	1 079	+28,1	2 712	+61,7	5,4	2,5
Indien	220	+15,8	737	+39,1	1,5	3,4
Israel	234	+67,1	575	+88,5	1,1	2,5
Japan	379	-15,6	1 070	-1,6	2,1	2,8
Südkorea	98	+25,6	161	+7,3	0,3	1,6
Taiwan	71	+34,0	143	+21,2	0,3	2,0
sonstige asiatische Länder	508	-24,6	1 576	-30,4	3,1	3,1
Amerika	3 020	+27,2	5 375	+8,6	10,7	1,8
Kanada	302	+19,8	592	+22,8	1,2	2,0
USA	2 276	+42,5	3 732	+16,7	7,4	1,6
sonstige nordamerikanische Länder	10	-89,5	22	-87,1	-	2,2
Mittelamerika und Karibik	76	-2,6	136	-31,7	0,3	1,8
Brasilien	176	-13,3	411	-9,1	0,8	2,3
sonstige südamerikanische Länder	180	+20,8	482	+7,6	1,0	2,7
Australien	274	+40,5	485	+18,3	1,0	1,8
Neuseeland und Ozeanien	51	+2,0	86	-27,1	0,2	1,7
Ohne Angabe	569	+49,7	1 290	+46,9	2,6	2,3

Anmerkungen Seite 31

Noch: 2.4 Leistung der Beherbergungsstätten nach Reisegebieten und Herkunftsländern

September 2016

Reisegebiet Herkunftsland (ständiger Wohnsitz)	Ankünfte		Übernachtungen			Mittlere Aufenthalts- dauer ³⁾
	aller Gäste	Verän- derung ¹⁾	aller Gäste	Verän- derung ¹⁾	Anteil ²⁾	
Köln und Rhein-Erft-Kreis	349 318	+3,5	658 132	+7,9	100	1,9
Bundesrepublik Deutschland	231 966	-1,8	427 912	+0,8	65,0	1,8
Ausland	117 352	+16,0	230 220	+24,4	35,0	2,0
Europa	74 598	+18,5	143 178	+24,4	62,2	1,9
EU-Länder	62 950	+18,4	120 221	+23,9	52,2	1,9
Belgien	5 416	+21,7	8 124	+23,3	3,5	1,5
Bulgarien	303	+12,6	839	+52,5	0,4	2,8
Dänemark	1 750	+52,6	3 550	+68,0	1,5	2,0
Estland	157	+46,7	308	+31,6	0,1	2,0
Finnland	794	+66,8	1 681	+79,0	0,7	2,1
Frankreich	5 704	+19,7	10 198	+28,2	4,4	1,8
Griechenland	769	+89,4	1 713	+95,8	0,7	2,2
Republik Irland	964	+23,4	1 879	+15,8	0,8	1,9
Italien	4 759	+41,6	10 176	+51,0	4,4	2,1
Kroatien	248	+22,8	506	-33,0	0,2	2,0
Lettland	162	-9,0	315	-10,0	0,1	1,9
Litauen	238	+28,6	478	+14,9	0,2	2,0
Luxemburg	1 479	+12,0	2 106	+12,9	0,9	1,4
Malta	84	+71,4	213	+93,6	0,1	2,5
Niederlande	10 579	+28,2	17 061	+24,0	7,4	1,6
Österreich	3 590	+5,4	6 579	+11,2	2,9	1,8
Polen	2 641	+8,2	8 121	+16,1	3,5	3,1
Portugal	663	+47,3	1 432	+46,3	0,6	2,2
Rumänien	670	-2,3	1 906	+30,8	0,8	2,8
Schweden	1 808	+34,9	3 729	+43,6	1,6	2,1
Slowakische Republik	264	+7,3	557	-22,6	0,2	2,1
Slowenien	318	+109,2	903	+223,7	0,4	2,8
Spanien	5 038	+4,9	9 850	+13,1	4,3	2,0
Tschechische Republik	871	+35,0	1 929	+44,6	0,8	2,2
Ungarn	592	+31,8	1 270	+37,7	0,6	2,1
Vereinigtes Königreich	12 971	+3,3	24 491	+10,7	10,6	1,9
Zypern	118	+110,7	307	+134,4	0,1	2,6
Island	183	+79,4	479	+57,0	0,2	2,6
Norwegen	858	+74,7	1 695	+91,5	0,7	2,0
Russland	1 861	+32,5	3 944	+34,4	1,7	2,1
Schweiz	5 557	+6,8	10 274	+15,5	4,5	1,8
Türkei	1 610	+12,7	3 279	+19,5	1,4	2,0
Ukraine	453	+33,2	883	+19,6	0,4	1,9
sonstige europäische Länder	1 126	+34,4	2 403	+49,3	1,0	2,1
Afrika	2 535	+111,1	4 626	+64,4	2,0	1,8
Republik Südafrika	370	+37,0	784	+42,5	0,3	2,1
sonstige afrikanische Länder	2 165	+132,5	3 842	+69,7	1,7	1,8
Asien	16 777	+25,7	39 662	+43,9	17,2	2,4
Arabische Golfstaaten	1 715	+32,3	4 161	+19,0	1,8	2,4
Volksrepublik China und Hongkong	6 745	+27,7	16 220	+62,3	7,0	2,4
Indien	970	+14,4	2 592	+29,9	1,1	2,7
Israel	1 185	+44,7	2 708	+41,7	1,2	2,3
Japan	2 490	+27,3	5 046	+57,7	2,2	2,0
Südkorea	594	+12,9	1 286	+15,4	0,6	2,2
Taiwan	871	-14,4	2 288	+7,8	1,0	2,6
sonstige asiatische Länder	2 207	+37,4	5 361	+44,0	2,3	2,4
Amerika	17 094	+9,3	31 295	+17,5	13,6	1,8
Kanada	1 416	+16,8	2 761	+19,7	1,2	1,9
USA	12 918	+9,4	23 120	+19,1	10,0	1,8
sonstige nordamerikanische Länder	197	+95,0	466	+142,7	0,2	2,4
Mittelamerika und Karibik	482	+22,3	901	+41,0	0,4	1,9
Brasilien	1 284	-4,7	2 389	-8,6	1,0	1,9
sonstige südamerikanische Länder	797	+2,7	1 658	+12,3	0,7	2,1
Australien	1 660	+32,6	3 622	+50,7	1,6	2,2
Neuseeland und Ozeanien	276	+27,2	626	+42,3	0,3	2,3
Ohne Angabe	4 412	-32,8	7 211	-28,1	3,1	1,6

Anmerkungen Seite 31

Noch: 2.4 Leistung der Beherbergungsstätten nach Reisegebieten und Herkunftsländern

September 2016

Reisegebiet Herkunftsland (ständiger Wohnsitz)	Ankünfte		Übernachtungen			Mittlere Aufenthalts- dauer ³⁾
	aller Gäste	Verän- derung ¹⁾	aller Gäste	Verän- derung ¹⁾	Anteil ²⁾	
Düsseldorf und Kreis Mettmann	314 082	+7,8	531 587	+10,2	100	1,7
Bundesrepublik Deutschland	205 992	+2,9	335 288	+4,7	63,1	1,6
Ausland	108 090	+18,5	196 299	+21,2	36,9	1,8
Europa	67 508	+15,7	115 809	+18,4	59,0	1,7
EU-Länder	55 762	+17,4	94 541	+21,0	48,2	1,7
Belgien	3 227	+10,8	4 765	+13,5	2,4	1,5
Bulgarien	240	-15,8	514	-10,8	0,3	2,1
Dänemark	1 917	+46,3	2 895	+46,1	1,5	1,5
Estland	184	+34,3	375	+70,5	0,2	2,0
Finnland	1 054	+15,1	1 962	+26,9	1,0	1,9
Frankreich	5 001	+34,1	7 952	+40,0	4,1	1,6
Griechenland	821	+45,1	1 710	+73,4	0,9	2,1
Republik Irland	748	+13,9	1 332	+25,3	0,7	1,8
Italien	4 728	+49,2	9 662	+74,2	4,9	2,0
Kroatien	159	+5,3	341	-3,1	0,2	2,1
Lettland	194	+28,5	383	+46,2	0,2	2,0
Litauen	160	-22,7	305	-27,0	0,2	1,9
Luxemburg	674	-17,3	994	-14,4	0,5	1,5
Malta	80	+48,1	223	+22,5	0,1	2,8
Niederlande	8 022	+11,9	11 573	+5,5	5,9	1,4
Österreich	4 062	+22,8	7 126	+26,3	3,6	1,8
Polen	2 381	+37,6	5 001	+41,8	2,5	2,1
Portugal	589	+43,7	1 115	+48,9	0,6	1,9
Rumänien	693	+20,3	1 504	+11,3	0,8	2,2
Schweden	2 239	+31,6	3 574	+20,2	1,8	1,6
Slowakische Republik	313	+9,1	468	-16,3	0,2	1,5
Slowenien	168	-19,2	354	-29,6	0,2	2,1
Spanien	4 631	-8,8	7 855	+1,7	4,0	1,7
Tschechische Republik	902	+22,9	1 533	+19,3	0,8	1,7
Ungarn	713	+70,6	1 297	+44,6	0,7	1,8
Vereinigtes Königreich	11 774	+9,4	19 547	+11,1	10,0	1,7
Zypern	88	+22,2	181	+19,1	0,1	2,1
Island	121	+61,3	314	+96,3	0,2	2,6
Norwegen	745	+3,0	1 327	-8,0	0,7	1,8
Russland	2 722	-2,1	5 197	-6,8	2,6	1,9
Schweiz	4 545	+19,4	7 293	+15,7	3,7	1,6
Türkei	2 065	+19,3	4 018	+32,3	2,0	1,9
Ukraine	399	+41,0	816	+12,9	0,4	2,0
sonstige europäische Länder	1 149	-19,1	2 303	-6,9	1,2	2,0
Afrika	1 037	+6,4	2 373	+8,7	1,2	2,3
Republik Südafrika	239	+64,8	454	+49,8	0,2	1,9
sonstige afrikanische Länder	798	-3,9	1 919	+2,0	1,0	2,4
Asien	20 394	+31,3	44 045	+32,1	22,4	2,2
Arabische Golfstaaten	4 873	+10,9	11 078	+21,1	5,6	2,3
Volksrepublik China und Hongkong	5 680	+43,5	11 510	+41,8	5,9	2,0
Indien	1 019	+60,0	2 481	-15,0	1,3	2,4
Israel	911	+82,2	1 963	+122,6	1,0	2,2
Japan	4 232	+14,7	8 665	+17,6	4,4	2,0
Südkorea	544	+58,6	1 049	+60,9	0,5	1,9
Taiwan	693	+175,0	1 487	+231,2	0,8	2,1
sonstige asiatische Länder	2 442	+38,9	5 812	+52,2	3,0	2,4
Amerika	10 740	+20,2	19 918	+24,8	10,1	1,9
Kanada	956	+28,3	1 818	+47,9	0,9	1,9
USA	7 948	+11,0	14 572	+15,5	7,4	1,8
sonstige nordamerikanische Länder	92	+61,4	214	+135,2	0,1	2,3
Mittelamerika und Karibik	396	+105,2	722	+122,8	0,4	1,8
Brasilien	668	+59,4	1 267	+29,4	0,6	1,9
sonstige südamerikanische Länder	680	+86,3	1 325	+84,8	0,7	1,9
Australien	792	+0,9	1 644	+28,7	0,8	2,1
Neuseeland und Ozeanien	184	+58,6	375	+45,9	0,2	2,0
Ohne Angabe	7 435	+13,3	12 135	+8,8	6,2	1,6

Anmerkungen Seite 31

Noch: 2.4 Leistung der Beherbergungsstätten nach Reisegebieten und Herkunftsländern

September 2016

Reisegebiet Herkunftsland (ständiger Wohnsitz)	Ankünfte		Übernachtungen			Mittlere Aufenthalts- dauer ³⁾
	aller Gäste	Verän- derung ¹⁾	aller Gäste	Verän- derung ¹⁾	Anteil ²⁾	
Ruhrgebiet	319 659	+9,7	615 540	+8,8	100	1,9
Bundesrepublik Deutschland	263 855	+8,4	512 432	+6,9	83,2	1,9
Ausland	55 804	+16,3	103 108	+19,1	16,8	1,8
Europa	43 534	+15,2	77 448	+17,5	75,1	1,8
EU-Länder	37 995	+19,0	67 315	+22,4	65,3	1,8
Belgien	2 584	-11,4	4 112	-5,1	4,0	1,6
Bulgarien	431	+22,8	751	+20,7	0,7	1,7
Dänemark	1 217	+35,5	2 180	+43,8	2,1	1,8
Estland	48	-30,4	88	-24,8	0,1	1,8
Finnland	293	+30,2	471	+38,9	0,5	1,6
Frankreich	2 788	+14,4	4 319	+19,0	4,2	1,5
Griechenland	274	-13,3	708	+0,4	0,7	2,6
Republik Irland	244	+10,4	429	+5,9	0,4	1,8
Italien	1 949	+28,1	3 933	+39,8	3,8	2,0
Kroatien	147	+34,9	343	+74,1	0,3	2,3
Lettland	109	+45,3	173	-9,4	0,2	1,6
Litauen	184	+80,4	366	+127,3	0,4	2,0
Luxemburg	506	+12,2	838	+18,4	0,8	1,7
Malta	23	-45,2	52	-72,8	0,1	2,3
Niederlande	10 208	+45,5	17 429	+46,0	16,9	1,7
Österreich	2 619	+26,3	4 901	+37,9	4,8	1,9
Polen	2 682	+23,1	5 612	+35,8	5,4	2,1
Portugal	266	+18,8	471	+41,0	0,5	1,8
Rumänien	1 057	+38,0	2 349	+21,1	2,3	2,2
Schweden	1 193	-9,1	1 791	-6,7	1,7	1,5
Slowakische Republik	257	+13,2	646	+20,3	0,6	2,5
Slowenien	183	+37,6	348	+46,8	0,3	1,9
Spanien	2 698	+2,4	4 118	-7,8	4,0	1,5
Tschechische Republik	904	+12,9	1 635	+12,1	1,6	1,8
Ungarn	571	-2,2	1 139	-13,2	1,1	2,0
Vereinigtes Königreich	4 512	+7,1	7 967	+10,6	7,7	1,8
Zypern	48	+84,6	146	+186,3	0,1	3,0
Island	58	+41,5	111	+35,4	0,1	1,9
Norwegen	277	-7,4	427	-14,9	0,4	1,5
Russland	759	-5,5	1 690	-25,2	1,6	2,2
Schweiz	2 763	+17,3	4 455	+18,9	4,3	1,6
Türkei	642	+7,7	1 333	+23,3	1,3	2,1
Ukraine	265	+6,0	480	+0,6	0,5	1,8
sonstige europäische Länder	775	-49,6	1 637	-41,0	1,6	2,1
Afrika	424	+1,2	918	+24,7	0,9	2,2
Republik Südafrika	127	-14,2	282	-0,7	0,3	2,2
sonstige afrikanische Länder	297	+9,6	636	+40,7	0,6	2,1
Asien	3 879	+17,4	10 058	+37,0	9,8	2,6
Arabische Golfstaaten	468	+14,4	2 005	+45,8	1,9	4,3
Volksrepublik China und Hongkong	1 291	+19,9	3 238	+46,0	3,1	2,5
Indien	297	-5,7	837	+35,0	0,8	2,8
Israel	315	+80,0	582	+73,7	0,6	1,8
Japan	533	-2,7	944	-13,1	0,9	1,8
Südkorea	143	+47,4	313	+42,9	0,3	2,2
Taiwan	192	+326,7	607	x	0,6	3,2
sonstige asiatische Länder	640	+0,2	1 532	+9,7	1,5	2,4
Amerika	3 112	-3,9	6 491	+1,0	6,3	2,1
Kanada	217	+10,7	526	-0,8	0,5	2,4
USA	2 329	+0,5	4 507	+2,1	4,4	1,9
sonstige nordamerikanische Länder	69	+68,3	335	+289,5	0,3	4,9
Mittelamerika und Karibik	123	-2,4	264	+11,9	0,3	2,1
Brasilien	196	+3,2	505	-6,7	0,5	2,6
sonstige südamerikanische Länder	178	-51,8	354	-42,4	0,3	2,0
Australien	283	+34,8	616	+11,8	0,6	2,2
Neuseeland und Ozeanien	31	-26,2	83	+2,5	0,1	2,7
Ohne Angabe	4 541	+54,1	7 494	+36,4	7,3	1,7

Anmerkungen Seite 31

Noch: 2.4 Leistung der Beherbergungsstätten nach Reisegebieten und Herkunftsländern

September 2016

Reisegebiet Herkunftsland (ständiger Wohnsitz)	Ankünfte		Übernachtungen			Mittlere Aufenthalts- dauer ³⁾
	aller Gäste	Verän- derung ¹⁾	aller Gäste	Verän- derung ¹⁾	Anteil ²⁾	
Bergisches Städtedreieck	34 260	+10,5	74 216	+6,9	100	2,2
Bundesrepublik Deutschland	27 170	+5,1	62 293	+5,0	83,9	2,3
Ausland	7 090	+37,5	11 923	+17,9	16,1	1,7
Europa	4 803	+26,2	7 870	+12,3	66,0	1,6
EU-Länder	4 167	+22,7	6 792	+9,5	57,0	1,6
Belgien	175	+19,0	278	+27,5	2,3	1,6
Bulgarien	24	+14,3	109	+153,5	0,9	4,5
Dänemark	144	-47,8	181	-40,1	1,5	1,3
Estland	70	x	78	x	0,7	1,1
Finnland	138	+305,9	205	+365,9	1,7	1,5
Frankreich	313	-14,0	650	+20,6	5,5	2,1
Griechenland	242	x	271	+359,3	2,3	1,1
Republik Irland	85	+193,1	99	+86,8	0,8	1,2
Italien	244	+45,2	461	+20,4	3,9	1,9
Kroatien	253	+261,4	367	+208,4	3,1	1,5
Lettland	70	x	71	x	0,6	1,0
Litauen	22	+100,0	39	+254,5	0,3	1,8
Luxemburg	87	-9,4	95	-34,0	0,8	1,1
Malta	66	x	66	x	0,6	1,0
Niederlande	532	-5,2	920	-13,0	7,7	1,7
Österreich	180	+26,8	323	-16,8	2,7	1,8
Polen	203	+6,3	432	-8,9	3,6	2,1
Portugal	123	+310,0	239	x	2,0	1,9
Rumänien	32	-40,7	78	-36,1	0,7	2,4
Schweden	317	-12,9	407	-6,4	3,4	1,3
Slowakische Republik	106	+341,7	158	+77,5	1,3	1,5
Slowenien	12	-25,0	16	-52,9	0,1	1,3
Spanien	133	-0,7	225	-3,4	1,9	1,7
Tschechische Republik	136	+4,6	250	-10,7	2,1	1,8
Ungarn	84	-14,3	141	-69,3	1,2	1,7
Vereinigtes Königreich	306	-22,7	557	-14,8	4,7	1,8
Zypern	70	x	76	x	0,6	1,1
Island	67	x	67	x	0,6	1,0
Norwegen	113	+189,7	151	+221,3	1,3	1,3
Russland	53	+39,5	145	+43,6	1,2	2,7
Schweiz	210	+1,0	420	+17,0	3,5	2,0
Türkei	58	-13,4	96	-41,1	0,8	1,7
Ukraine	19	+11,8	37	+2,8	0,3	1,9
sonstige europäische Länder	116	+213,5	162	+74,2	1,4	1,4
Afrika	163	+317,9	253	+104,0	2,1	1,6
Republik Südafrika	70	x	78	+212,0	0,7	1,1
sonstige afrikanische Länder	93	+200,0	175	+76,8	1,5	1,9
Asien	727	+94,9	1 571	+21,2	13,2	2,2
Arabische Golfstaaten	20	+122,2	33	+65,0	0,3	1,7
Volksrepublik China und Hongkong	167	-4,6	662	-19,8	5,6	4,0
Indien	60	+66,7	133	-17,4	1,1	2,2
Israel	81	x	88	+252,0	0,7	1,1
Japan	116	+90,2	208	+103,9	1,7	1,8
Südkorea	79	+132,4	89	+102,3	0,7	1,1
Taiwan	77	x	78	x	0,7	1,0
sonstige asiatische Länder	127	+234,2	280	+164,2	2,3	2,2
Amerika	564	+76,8	1 010	+22,1	8,5	1,8
Kanada	21	-8,7	79	+54,9	0,7	3,8
USA	230	-2,1	546	-10,9	4,6	2,4
sonstige nordamerikanische Länder	70	x	70	x	0,6	1,0
Mittelamerika und Karibik	80	+281,0	107	+42,7	0,9	1,3
Brasilien	82	+228,0	119	+120,4	1,0	1,5
sonstige südamerikanische Länder	81	+440,0	89	+161,8	0,7	1,1
Australien	86	+290,9	132	+200,0	1,1	1,5
Neuseeland und Ozeanien	67	x	68	x	0,6	1,0
Ohne Angabe	680	+14,7	1 019	+25,5	8,5	1,5

Anmerkungen Seite 31

Noch: 2.4 Leistung der Beherbergungsstätten nach Reisegebieten und Herkunftsländern

September 2016

Reisegebiet Herkunftsland (ständiger Wohnsitz)	Ankünfte		Übernachtungen			Mittlere Aufenthalts- dauer ³⁾
	aller Gäste	Verän- derung ¹⁾	aller Gäste	Verän- derung ¹⁾	Anteil ²⁾	
Nordrhein-Westfalen	2 193 415	+7,7	4 736 237	+6,1	100	2,2
Bundesrepublik Deutschland	1 722 562	+5,9	3 776 042	+4,1	79,7	2,2
Ausland	470 853	+14,8	960 195	+14,8	20,3	2,0
Europa	335 077	+13,4	679 013	+12,8	70,7	2,0
EU-Länder	291 681	+14,1	595 321	+13,4	62,0	2,0
Belgien	25 727	+6,2	47 900	+7,6	5,0	1,9
Bulgarien	1 742	+30,0	4 666	+62,7	0,5	2,7
Dänemark	8 747	+27,1	15 900	+32,5	1,7	1,8
Estland	603	+22,1	1 173	+32,2	0,1	1,9
Finnland	3 150	+20,3	5 896	+30,2	0,6	1,9
Frankreich	21 934	+20,0	36 726	+23,1	3,8	1,7
Griechenland	2 614	+41,7	5 766	+47,9	0,6	2,2
Republik Irland	2 642	+21,4	4 877	+16,0	0,5	1,8
Italien	17 458	+31,9	36 056	+38,7	3,8	2,1
Kroatien	1 167	+43,4	2 923	+24,4	0,3	2,5
Lettland	691	+20,4	1 230	+5,8	0,1	1,8
Litauen	870	+18,2	1 784	+16,6	0,2	2,1
Luxemburg	4 000	+2,4	6 257	+1,2	0,7	1,6
Malta	297	+67,8	668	+22,1	0,1	2,2
Niederlande	87 132	+16,5	195 057	+8,7	20,3	2,2
Österreich	16 279	+15,2	30 984	+15,9	3,2	1,9
Polen	13 994	+18,1	37 451	+23,1	3,9	2,7
Portugal	2 326	+38,5	5 254	+39,3	0,5	2,3
Rumänien	3 556	-0,5	11 585	+18,4	1,2	3,3
Schweden	8 240	+13,0	14 378	+19,4	1,5	1,7
Slowakische Republik	1 613	+15,0	4 344	-12,8	0,5	2,7
Slowenien	1 148	+25,9	3 188	+7,9	0,3	2,8
Spanien	16 062	-0,2	28 659	+1,3	3,0	1,8
Tschechische Republik	5 104	+18,4	10 644	+19,4	1,1	2,1
Ungarn	3 115	+22,4	7 677	+9,8	0,8	2,5
Vereinigtes Königreich	41 080	+3,8	73 242	+5,6	7,6	1,8
Zypern	390	+85,7	1 036	+59,4	0,1	2,7
Island	648	+138,2	1 287	+100,8	0,1	2,0
Norwegen	3 026	+16,1	5 542	+14,9	0,6	1,8
Russland	7 101	+3,8	15 196	-1,9	1,6	2,1
Schweiz	19 490	+10,9	33 702	+10,4	3,5	1,7
Türkei	5 722	+14,3	11 679	+19,5	1,2	2,0
Ukraine	1 572	+28,3	3 151	+13,1	0,3	2,0
sonstige europäische Länder	5 837	-7,1	13 135	+0,6	1,4	2,3
Afrika	5 150	+40,4	11 279	+26,0	1,2	2,2
Republik Südafrika	1 092	+31,6	2 610	+42,2	0,3	2,4
sonstige afrikanische Länder	4 058	+43,0	8 669	+21,8	0,9	2,1
Asien	54 267	+24,4	129 026	+26,4	13,4	2,4
Arabische Golfstaaten	9 690	+12,9	25 721	+8,6	2,7	2,7
Volksrepublik China und Hongkong	18 584	+33,9	43 175	+49,0	4,5	2,3
Indien	3 139	+15,8	9 158	+4,2	1,0	2,9
Israel	3 237	+67,5	7 063	+67,1	0,7	2,2
Japan	8 713	+11,9	17 966	+16,0	1,9	2,1
Südkorea	1 804	+21,6	3 556	+16,7	0,4	2,0
Taiwan	2 172	+34,9	5 162	+59,6	0,5	2,4
sonstige asiatische Länder	6 928	+23,1	17 225	+17,9	1,8	2,5
Amerika	41 097	+11,5	78 512	+12,9	8,2	1,9
Kanada	3 539	+13,9	7 207	+18,7	0,8	2,0
USA	30 472	+10,0	56 512	+11,7	5,9	1,9
sonstige nordamerikanische Länder	511	+50,3	1 403	+100,4	0,1	2,7
Mittelamerika und Karibik	1 364	+35,3	2 614	+17,0	0,3	1,9
Brasilien	2 849	+7,6	5 916	+3,3	0,6	2,1
sonstige südamerikanische Länder	2 362	+16,5	4 860	+15,5	0,5	2,1
Australien	3 506	+19,5	7 546	+32,0	0,8	2,2
Neuseeland und Ozeanien	695	+33,9	1 428	+32,2	0,1	2,1
Ohne Angabe	31 061	+14,8	53 391	+12,9	5,6	1,7

Anmerkungen Seite 31

3.1 Leistung der Beherbergungsstätten nach Verwaltungsbezirken

Januar bis September 2016

Amtliche Schlüsselnummer	Verwaltungsbezirk	Ankünfte				Übernachtungen	
		aller Gäste	Veränderung ¹⁾	ausländischer Gäste	Veränderung ¹⁾	aller Gäste	Veränderung ¹⁾
	Kreisfreie Städte						
111 000	Düsseldorf	2 012 498	+2,7	737 012	+5,5	3 388 745	+4,1
112 000	Duisburg	179 385	+13,1	34 085	+21,9	384 439	+13,5
113 000	Essen	495 978	-1,7	101 421	+8,2	1 007 675	-2,2
114 000	Krefeld	100 047	+8,0	28 763	+29,9	179 659	+3,5
116 000	Mönchengladbach	133 067	+4,6	29 999	+14,2	242 960	+9,3
117 000	Mülheim an der Ruhr	77 356	+30,4	12 422	+33,1	142 473	+31,0
119 000	Oberhausen	157 983	+9,5	29 436	-3,0	339 088	+5,3
120 000	Remscheid	44 167	+1,2	9 077	-10,1	80 965	+1,7
122 000	Solingen	40 039	-4,5	6 049	-4,6	97 816	+13,7
124 000	Wuppertal	175 902	+4,2	42 140	+56,6	425 903	-0,3
154 000	Kreis Kleve	332 760	+0,6	78 623	-0,7	715 863	+2,6
154 004	Bedburg-Hau
154 008	Emmerich am Rhein, Stadt	13 533	-1,4	3 152	-4,8	25 687	+6,5
154 012	Geldern, Stadt	21 896	-3,9	1 828	-19,0	83 662	+1,2
154 016	Goch, Stadt	31 988	+3,6	6 527	+6,9	67 288	+4,0
154 020	Issum
154 024	Kalkar, Stadt	73 113	+2,5	26 645	-2,8	156 865	+6,5
154 028	Kerken	6 858	+28,4	532	-0,7	11 196	+15,5
154 032	Kevelaer, Stadt	37 867	-13,1	6 709	-11,6	79 521	-7,4
154 036	Kleve, Stadt	43 029	+1,7	8 615	+4,9	78 768	-1,9
154 040	Kranenburg	17 223	+1,6	3 053	+12,5	41 427	+4,5
154 044	Rees, Stadt	16 212	-1,0	2 447	+7,4	33 991	-9,8
154 048	Rheurdt	6 023	-2,5	239	-74,8	14 070	+1,1
154 052	Straelen, Stadt	11 437	+7,9	1 341	+17,9	18 819	+14,7
154 056	Uedem	7 623	-0,2	97	-56,1	25 826	+5,7
154 060	Wachtendonk	9 203	+4,2	850	-6,3	22 922	+2,1
154 064	Weeze	29 320	+3,1	14 284	+1,5	39 874	+11,5
158 000	Kreis Mettmann	401 496	+4,0	95 469	+7,4	740 062	+4,4
158 004	Erkrath, Stadt	14 246	-16,9	2 730	-30,8	25 953	-11,3
158 008	Haan, Stadt	30 638	+7,6	3 170	+7,1	77 384	+10,7
158 012	Heiligenhaus, Stadt	9 248	+0,7	1 843	-2,0	15 336	+5,0
158 016	Hilden, Stadt	46 366	+2,2	8 653	+4,4	107 619	-0,3
158 020	Langenfeld (Rhld.), Stadt	21 802	+4,7	2 818	-4,5	39 320	+0,3
158 024	Mettmann, Stadt	57 115	+4,8	16 374	+24,0	103 660	+8,9
158 026	Monheim am Rhein, Stadt	26 727	+5,7	8 267	-28,7	45 128	+4,2
158 028	Ratingen, Stadt	166 137	+4,2	47 780	+16,7	268 366	+4,6
158 032	Velbert, Stadt	28 349	+15,2	3 770	+24,8	53 265	+8,6
158 036	Wülfrath, Stadt	868	-13,0	64	-14,7	4 031	-1,0
162 000	Rhein-Kreis Neuss	336 153	+5,3	92 193	+10,7	743 045	+4,2
162 004	Dormagen, Stadt	27 000	+18,2	4 723	+4,9	89 225	+2,6
162 008	Grevenbroich, Stadt	21 261	+1,2	6 278	-6,4	47 285	+16,8
162 012	Jüchen	3 330	+15,2	1 844	+36,4	5 097	+10,4
162 016	Kaarst, Stadt	37 713	-0,6	8 849	+7,5	63 457	+4,8
162 020	Korschenbroich, Stadt	6 116	-2,2	965	-17,8	67 899	+0,2
162 022	Meerbusch, Stadt	29 399	+6,0	5 193	+9,0	141 401	+3,6
162 024	Neuss, Stadt	209 363	+5,3	63 939	+13,7	324 314	+3,8
162 028	Rommerskirchen	1 971	+18,8	402	+23,3	4 367	+10,2
166 000	Kreis Viersen	138 600	+4,5	17 496	+26,1	289 435	+2,0
166 004	Brüggen	17 464	+3,5	3 225	+11,4	37 993	+6,0
166 008	Grefrath	7 188	-3,5	563	-13,7	15 772	-8,3
166 012	Kempfen, Stadt	9 492	+1,2	1 218	+6,7	28 712	+12,8
166 016	Nettetal, Stadt	47 715	+6,7	4 539	+152,4	91 294	-2,9
166 020	Niederkrüchten	6 305	+3,7	884	+5,7	16 403	+8,9
166 024	Schwalmtal
166 028	Tönisvorst, Stadt
166 032	Viersen, Stadt	10 408	+12,7	1 079	-4,5	18 584	+9,7
166 036	Willich, Stadt	34 103	+5,2	5 019	+3,4	66 852	+10,5
170 000	Kreis Wesel	295 027	-3,6	46 933	+1,8	559 505	-1,5
170 004	Alpen	1 669	-10,0	97	+4,3	2 774	-14,2
170 008	Dinslaken, Stadt	18 526	+14,7	2 699	+13,6	33 326	+7,6
170 012	Hamminkeln, Stadt	15 232	+2,0	813	+11,2	32 943	+4,8
170 016	Hünxe	5 124	-4,1	1 372	-7,9	8 643	-10,3
170 020	Kamp-Lintfort, Stadt	11 495	-3,8	962	-0,1	20 252	-6,4

1) Veränderung gegenüber dem Vorjahreszeitraum in % - 2) mittlere Aufenthaltsdauer (in Tagen) = Übernachtungen / Ankünfte - 3) mittlere Auslastung der angebotenen-Betten = (Übernachtungen / angebotene Bettentage) * 100

Noch: 3.1 Leistung der Beherbergungsstätten nach Verwaltungsbezirken

Januar bis September 2016

Amtliche Schlüsselnummer	Verwaltungsbezirk	Übernachtungen		Mittlere Aufenthaltsdauer ²⁾		Mittlere Auslastung der angebotenen Betten ³⁾
		ausländischer Gäste	Veränderung ¹⁾	aller Gäste	ausländischer Gäste	
	Kreisfreie Städte					
111 000	Düsseldorf	1 365 006	+6,0	1,7	1,9	47,8
112 000	Duisburg	70 101	+28,5	2,1	2,1	40,7
113 000	Essen	198 921	+4,6	2,0	2,0	43,5
114 000	Krefeld	54 626	+27,6	1,8	1,9	38,5
116 000	Mönchengladbach	60 419	+22,2	1,8	2,0	40,0
117 000	Mülheim an der Ruhr	30 947	+42,5	1,8	2,5	31,4
119 000	Oberhausen	52 841	-0,2	2,1	1,8	54,1
120 000	Remscheid	16 933	-1,8	1,8	1,9	35,1
122 000	Solingen	14 337	-7,4	2,4	2,4	37,0
124 000	Wuppertal	74 638	+27,7	2,4	1,8	49,6
154 000	Kreis Kleve	145 899	-0,9	2,2	1,9	36,2
154 004	Bedburg-Hau
154 008	Emmerich am Rhein, Stadt	5 790	-0,5	1,9	1,8	27,6
154 012	Geldern, Stadt	5 592	-15,8	3,8	3,1	54,9
154 016	Goch, Stadt	13 581	+5,5	2,1	2,1	34,5
154 020	Issum
154 024	Kalkar, Stadt	49 168	-3,9	2,1	1,8	31,0
154 028	Kerken	914	+1,2	1,6	1,7	25,7
154 032	Kevelaer, Stadt	15 807	+7,9	2,1	2,4	31,2
154 036	Kleve, Stadt	16 238	+2,5	1,8	1,9	36,6
154 040	Kranenburg	6 656	+26,2	2,4	2,2	46,1
154 044	Rees, Stadt	5 788	-15,6	2,1	2,4	35,8
154 048	Rheurdt	597	-76,6	2,3	2,5	34,5
154 052	Straelen, Stadt	2 243	+20,1	1,6	1,7	32,2
154 056	Uedem	241	-49,4	3,4	2,5	57,0
154 060	Wachtendonk	1 496	+17,2	2,5	1,8	25,0
154 064	Weeze	15 461	+3,4	1,4	1,1	39,8
158 000	Kreis Mettmann	182 417	+5,4	1,8	1,9	37,1
158 004	Erkrath, Stadt	5 643	-24,5	1,8	2,1	39,2
158 008	Haan, Stadt	7 716	+13,1	2,5	2,4	35,5
158 012	Heiligenhaus, Stadt	4 028	+8,8	1,7	2,2	24,9
158 016	Hilden, Stadt	22 265	-	2,3	2,6	38,7
158 020	Langenfeld (Rhld.), Stadt	5 899	-5,5	1,8	2,1	32,0
158 024	Mettmann, Stadt	31 553	+22,4	1,8	1,9	39,1
158 026	Monheim am Rhein, Stadt	14 659	-32,5	1,7	1,8	39,8
158 028	Ratingen, Stadt	79 705	+19,3	1,6	1,7	38,5
158 032	Velbert, Stadt	9 000	-14,2	1,9	2,4	35,2
158 036	Wülfrath, Stadt	1 949	+11,7	4,6	30,5	22,4
162 000	Rhein-Kreis Neuss	156 453	+6,9	2,2	1,7	41,7
162 004	Dormagen, Stadt	9 255	-21,9	3,3	2,0	42,8
162 008	Grevenbroich, Stadt	12 308	+18,6	2,2	2,0	31,1
162 012	Jüchen	2 737	+32,4	1,5	1,5	21,4
162 016	Kaarst, Stadt	14 863	+1,5	1,7	1,7	41,1
162 020	Korschenbroich, Stadt	2 648	+12,8	11,1	2,7	77,7
162 022	Meerbusch, Stadt	20 654	+4,5	4,8	4,0	50,9
162 024	Neuss, Stadt	92 903	+10,0	1,5	1,5	38,1
162 028	Rommerskirchen	1 085	+41,6	2,2	2,7	16,4
166 000	Kreis Viersen	37 550	+25,2	2,1	2,1	35,9
166 004	Brüggen	6 433	+21,0	2,2	2,0	31,8
166 008	Grefrath	926	-18,2	2,2	1,6	29,0
166 012	Kempfen, Stadt	3 852	+6,4	3,0	3,2	28,3
166 016	Nettetal, Stadt	7 206	+101,6	1,9	1,6	41,9
166 020	Niederkrüchten	2 751	+29,0	2,6	3,1	33,3
166 024	Schwalmtal
166 028	Tönisvorst, Stadt
166 032	Viersen, Stadt	2 211	-2,6	1,8	2,0	24,5
166 036	Willich, Stadt	12 824	+15,2	2,0	2,6	41,4
170 000	Kreis Wesel	93 930	+2,3	1,9	2,0	35,9
170 004	Alpen	129	+14,2	1,7	1,3	19,3
170 008	Dinslaken, Stadt	5 083	+3,2	1,8	1,9	32,8
170 012	Hamminkeln, Stadt	2 379	+74,5	2,2	2,9	18,4
170 016	Hünxe	2 013	-8,7	1,7	1,5	16,1
170 020	Kamp-Lintfort, Stadt	1 859	+6,4	1,8	1,9	32,1

Anmerkungen Seite 44

Noch: 3.1 Leistung der Beherbergungsstätten nach Verwaltungsbezirken

Januar bis September 2016

Amtliche Schlüsselnummer	Verwaltungsbezirk	Ankünfte				Übernachtungen	
		aller Gäste	Veränderung ¹⁾	ausländischer Gäste	Veränderung ¹⁾	aller Gäste	Veränderung ¹⁾
	Noch: Kreis Wesel						
170 024	Moers, Stadt	47 997	+0,1	12 012	-1,4	79 729	+0,3
170 028	Neukirchen-Vluyn, Stadt	11 944	-0,9	1 387	+27,6	20 454	+6,3
170 032	Rheinberg, Stadt	9 426	+40,9	1 974	+63,0	18 493	+50,7
170 036	Schermbeck	31 373	+10,0	4 649	-3,6	54 320	+10,4
170 040	Sonsbeck	9 369	-9,8	785	-2,8	31 897	-11,6
170 044	Voerde (Niederrhein), Stadt	4 733	-2,0	638	-16,3	10 003	-13,2
170 048	Wesel, Stadt	72 959	-18,9	14 130	+1,4	137 555	-11,7
170 052	Xanten, Stadt	55 180	-0,7	5 415	-4,2	109 116	+1,3
100 000	Reg.-Bez. Düsseldorf	4 920 458	+3,1	1 361 118	+7,7	9 337 633	+3,6
	Kreisfreie Städte						
314 000	Bonn	603 825	+3,2	117 841	-2,6	1 159 451	+3,8
315 000	Köln	2 427 142	-4,2	744 750	-5,8	4 217 494	-5,1
316 000	Leverkusen	98 333	-2,1	26 838	-10,7	180 089	-4,2
334 000	Städteregion Aachen	556 937	+2,6	172 154	+3,2	1 128 666	-0,4
334 002	Aachen, kreisfreie Stadt	365 051	+2,0	110 997	-0,9	713 185	-0,1
334 004	Alsdorf, Stadt	6 248	+11,2	715	-3,4	14 935	+16,1
334 008	Baesweiler, Stadt	5 329	+2,1	1 186	+13,7	10 085	+1,2
334 012	Eschweiler, Stadt	21 172	+28,7	10 413	+167,8	30 588	+11,4
334 016	Herzogenrath, Stadt	7 880	-0,2	148	-15,9	16 859	+0,8
334 020	Monschau, Stadt	58 891	-5,1	23 698	-1,7	118 224	-5,3
334 024	Roetgen	6 750	+10,8	1 142	+8,8	15 203	+12,3
334 028	Simmerath	51 159	+9,2	16 405	+3,5	141 842	+0,7
334 032	Stolberg (Rhld.), Stadt	16 001	-3,1	4 185	+1,6	31 761	-9,8
334 036	Würselen, Stadt	18 456	+0,1	3 265	-14,8	35 984	-3,6
358 000	Kreis Düren	144 375	+3,0	27 931	+8,8	435 459	+3,6
358 004	Aldenhoven	864	+29,1	12	+33,3	2 320	+4,1
358 008	Düren, Stadt	33 105	-4,5	6 912	-5,0	57 035	-3,0
358 012	Heimbach, Stadt	30 062	-	9 850	+6,7	189 572	+0,2
358 016	Hürtgenwald	14 379	-1,6	2 810	+11,1	36 878	+4,2
358 020	Inden
358 024	Jülich, Stadt	26 588	+17,8	4 231	+56,8	56 802	+24,7
358 028	Kreuzau	5 217	+38,4	349	+60,1	13 289	+43,8
358 032	Langenwehe	-	-100,0	-	-	-	-100,0
358 036	Linnich, Stadt	2 415	+13,4	266	+25,5	4 088	+14,1
358 040	Merzenich
358 044	Nideggen, Stadt	24 953	-0,5	3 082	-1,0	62 430	-2,2
358 048	Niederzier	2 933	-2,8	235	+75,4	4 526	-12,1
358 052	Nörvenich
358 056	Titz	-	-	-	-	-	-
358 060	Vettweiß	-	-	-	-	-	-
362 000	Rhein-Erft-Kreis	359 086	+8,9	77 717	+18,0	1 006 756	+11,2
362 004	Bedburg, Stadt	10 429	+23,2	1 697	+172,8	26 516	+98,3
362 008	Bergheim, Stadt	12 752	-1,4	1 856	-13,9	63 000	+9,0
362 012	Brühl, Stadt	134 658	+3,7	30 861	+20,7	367 582	+10,3
362 016	Elsdorf, Stadt	2 626	-5,5	221	+42,6	5 907	+9,4
362 020	Erfstadt, Stadt	13 688	+13,9	185	-8,9	28 986	+7,7
362 024	Frechen, Stadt	43 321	-2,2	9 920	-12,0	76 706	-1,9
362 028	Hürth, Stadt	71 678	+35,8	20 969	+52,0	280 833	+15,3
362 032	Kerpen, Stadt	33 160	+1,9	7 639	-6,3	83 571	+10,0
362 036	Pulheim, Stadt	23 882	+4,3	2 341	+1,1	44 618	+1,7
362 040	Wesseling, Stadt	12 892	+15,9	2 028	+26,4	29 037	+7,4
366 000	Kreis Euskirchen	220 134	-4,3	33 834	+1,1	661 191	-3,4
366 004	Bad Münstereifel, Stadt	35 862	-4,0	3 025	-12,6	76 286	-0,8
366 008	Blankenheim	38 460	-4,8	3 305	+2,1	104 776	-1,9
366 012	Dahlem	24 637	-18,6	10 467	-15,9	101 771	-16,5
366 016	Euskirchen, Stadt	25 451	-7,6	3 368	+13,5	50 105	-12,2
366 020	Hellenthal	16 603	-15,3	3 932	+31,8	41 849	-14,3
366 024	Kall	21 601	+36,8	1 092	+40,5	48 993	+30,4
366 028	Mechemich, Stadt
366 032	Nettersheim	15 320	-2,0	135	+13,4	104 973	+2,8
366 036	Schleiden, Stadt	31 669	-4,8	7 449	+11,9	96 817	-1,7
366 040	Weilerswist
366 044	Zülpich, Stadt	3 228	+6,3	56	-63,6	19 277	+6,2

Anmerkungen Seite 44

Noch: 3.1 Leistung der Beherbergungsstätten nach Verwaltungsbezirken

Januar bis September 2016

Amtliche Schlüsselnummer	Verwaltungsbezirk	Übernachtungen		Mittlere Aufenthaltsdauer ²⁾		Mittlere Auslastung der angebotenen Betten ³⁾
		ausländischer Gäste	Veränderung ¹⁾	aller Gäste	ausländischer Gäste	
	Noch: Kreis Wesel					
170 024	Moers, Stadt	21 652	-2,1	1,7	1,8	40,0
170 028	Neukirchen-Vluyn, Stadt	3 059	+71,4	1,7	2,2	35,8
170 032	Rheinberg, Stadt	4 101	+82,8	2,0	2,1	31,0
170 036	Schermbek	8 758	-4,9	1,7	1,9	36,0
170 040	Sonsbeck	2 722	+3,5	3,4	3,5	19,4
170 044	Voerde (Niederrhein), Stadt	1 257	-29,9	2,1	2,0	26,5
170 048	Wesel, Stadt	30 857	-1,5	1,9	2,2	44,5
170 052	Xanten, Stadt	10 061	-2,8	2,0	1,9	45,5
100 000	Reg.-Bez. Düsseldorf	2 555 018	+7,4	1,9	1,9	42,7
	Kreisfreie Städte					
314 000	Bonn	260 349	-3,2	1,9	2,2	48,2
315 000	Köln	1 412 719	-6,1	1,7	1,9	47,3
316 000	Leverkusen	54 914	-10,4	1,8	2,0	44,6
	Städteregion Aachen	326 808	-	2,0	1,9	43,2
334 002	Aachen, kreisfreie Stadt	209 563	-2,8	2,0	1,9	47,5
334 004	Alsdorf, Stadt	1 746	-7,5	2,4	2,4	44,7
334 008	Baesweiler, Stadt	2 845	+8,3	1,9	2,4	32,6
334 012	Eschweiler, Stadt	13 497	+117,2	1,4	1,3	38,3
334 016	Herzogenrath, Stadt	794	+14,7	2,1	5,4	47,9
334 020	Monschau, Stadt	40 249	+0,2	2,0	1,7	34,3
334 024	Roetgen	2 008	+6,2	2,3	1,8	34,9
334 028	Simmerath	41 470	+0,6	2,8	2,5	38,2
334 032	Stolberg (Rhld.), Stadt	8 352	-7,8	2,0	2,0	31,0
334 036	Würselen, Stadt	6 284	-15,3	1,9	1,9	44,5
358 000	Kreis Düren	159 621	+2,5	3,0	5,7	37,0
358 004	Aldenhoven	60	+252,9	2,7	5,0	21,3
358 008	Düren, Stadt	12 450	-0,6	1,7	1,8	39,1
358 012	Heimbach, Stadt	119 996	-0,2	6,3	12,2	38,9
358 016	Hürtgenwald	7 439	+5,6	2,6	2,6	38,0
358 020	Inden
358 024	Jülich, Stadt	9 760	+72,2	2,1	2,3	42,3
358 028	Kreuzau	739	+0,5	2,5	2,1	37,1
358 032	Langerwehe	-	-	-	-	-
358 036	Linnich, Stadt	441	+7,0	1,7	1,7	28,5
358 040	Merzenich
358 044	Nideggen, Stadt	8 188	-0,5	2,5	2,7	30,1
358 048	Niederzier	283	+21,5	1,5	1,2	23,6
358 052	Nörvenich
358 056	Titz	-	-	-	-	-
358 060	Vettweiß	-	-	-	-	-
362 000	Rhein-Erft-Kreis	180 594	+12,1	2,8	2,3	48,7
362 004	Bedburg, Stadt	10 623	x	2,5	6,3	35,6
362 008	Bergheim, Stadt	21 047	-6,5	4,9	11,3	47,2
362 012	Brühl, Stadt	48 228	+12,4	2,7	1,6	52,2
362 016	Elsdorf, Stadt	776	+107,5	2,2	3,5	25,5
362 020	Erfstadt, Stadt	248	-26,6	2,1	1,3	26,0
362 024	Frechen, Stadt	16 900	-12,4	1,8	1,7	34,8
362 028	Hürth, Stadt	57 651	+14,2	3,9	2,7	74,8
362 032	Kerpen, Stadt	15 435	+1,3	2,5	2,0	37,4
362 036	Pulheim, Stadt	4 859	+1,0	1,9	2,1	34,1
362 040	Wesseling, Stadt	4 827	+26,1	2,3	2,4	31,9
366 000	Kreis Euskirchen	131 705	-0,4	3,0	3,9	35,8
366 004	Bad Münstereifel, Stadt	4 804	-12,3	2,1	1,6	35,2
366 008	Blankenheim	9 386	+7,4	2,7	2,8	32,8
366 012	Dahlem	61 872	-13,1	4,1	5,9	36,0
366 016	Euskirchen, Stadt	8 080	+9,9	2,0	2,4	32,8
366 020	Hellenthal	10 489	+18,4	2,5	2,7	27,5
366 024	Kall	2 360	+31,0	2,3	2,2	38,3
366 028	Mechernich, Stadt
366 032	Nettersheim	1 106	+133,8	6,9	8,2	59,7
366 036	Schleiden, Stadt	31 303	+18,7	3,1	4,2	27,4
366 040	Weilerswist
366 044	Zülpich, Stadt	104	-51,4	6,0	1,9	57,1

Anmerkungen Seite 44

Noch: 3.1 Leistung der Beherbergungsstätten nach Verwaltungsbezirken

Januar bis September 2016

Amtliche Schlüsselnummer	Verwaltungsbezirk	Ankünfte				Übernachtungen	
		aller Gäste	Veränderung ¹⁾	ausländischer Gäste	Veränderung ¹⁾	aller Gäste	Veränderung ¹⁾
370 000	Kreis Heinsberg	87 520	+6,9	13 598	+5,6	212 035	+9,8
370 004	Erkelenz, Stadt	10 973	+11,7	2 393	+7,3	23 395	+10,3
370 008	Gangelt	6 718	-3,5	1 464	-3,0	16 736	-2,5
370 012	Geilenkirchen, Stadt	5 173	+6,7	1 535	-17,1	13 214	-3,3
370 016	Heinsberg, Stadt	10 031	+10,0	2 718	+5,0	16 001	+16,8
370 020	Hückelhoven, Stadt	10 072	-4,5	1 381	+4,3	22 844	+15,3
370 024	Selfkant
370 028	Übach-Palenberg, Stadt	2 930	-5,3	-	-100,0	11 380	-7,1
370 032	Waldfeucht
370 036	Wassenberg, Stadt	16 314	+26,7	2 584	+66,0	37 800	+41,3
370 040	Wegberg, Stadt	23 347	+5,8	1 191	-6,2	66 017	+5,1
374 000	Oberbergischer Kreis	204 912	-6,3	15 090	+12,1	640 468	-4,4
374 004	Bergneustadt, Stadt	13 533	-10,2	493	-12,1	29 659	-18,1
374 008	Engelskirchen	11 077	-2,4	429	-13,7	85 487	+1,0
374 012	Gummersbach, Stadt	43 570	-3,6	8 324	+23,2	91 276	-6,3
374 016	Hückeswagen, Stadt
374 020	Lindlar	16 088	-0,3	633	+11,2	41 957	-4,6
374 024	Marienheide	10 340	+21,5	1 104	+16,3	22 975	+24,4
374 028	Morsbach
374 032	Nümbrecht	23 734	-20,7	533	-20,3	106 057	-11,5
374 036	Radevormwald, Stadt	21 882	-2,1	215	-39,9	63 608	+5,0
374 040	Reichshof	5 999	-10,5	68	-65,3	68 393	-1,8
374 044	Waldbrohl, Stadt	6 045	-12,7	361	+95,1	17 314	-18,2
374 048	Wiehl, Stadt	20 294	+7,7	984	+5,4	41 174	+2,5
374 052	Wipperfürth, Stadt	13 188	+0,3	1 027	+14,9	28 177	-
378 000	Rhein.-Berg. Kreis	158 894	+5,1	19 318	+0,4	382 610	+1,6
378 004	Bergisch Gladbach, Stadt	58 956	+12,8	9 021	+6,7	120 558	+8,2
378 008	Burscheid, Stadt	8 011	+3,3	1 179	-32,0	14 754	+2,8
378 012	Kürten	6 643	-19,5	260	-53,9	16 135	-16,2
378 016	Leichlingen (Rhld.), Stadt	11 381	-0,7	511	+3,7	95 527	+0,6
378 020	Odenthal	14 565	+11,5	877	-15,8	26 176	+13,6
378 024	Overath, Stadt	12 470	+7,5	2 550	+18,1	24 816	+3,4
378 028	Rösrath, Stadt	16 937	-1,9	1 701	+10,2	31 118	-9,7
378 032	Wermelskirchen, Stadt	29 931	+1,6	3 219	-0,9	53 526	-3,0
382 000	Rhein-Sieg-Kreis	457 521	-	60 587	+3,6	1 003 799	+0,1
382 004	Alfter	10 377	+10,3	298	+12,5	25 799	+9,1
382 008	Bad Honnef, Stadt	71 998	+5,2	6 780	+30,3	146 584	+2,4
382 012	Bornheim, Stadt	20 009	+5,2	2 759	+20,3	61 667	+15,6
382 016	Eitorf	15 027	-5,8	744	+1,9	27 362	-7,4
382 020	Hennef (Sieg), Stadt	35 399	-7,2	2 737	+7,2	145 218	-6,4
382 024	Königswinter, Stadt	97 465	-2,9	13 859	-6,4	181 075	-4,6
382 028	Lohmar, Stadt	12 106	+7,7	1 267	-10,8	18 477	-
382 032	Meckenheim, Stadt	11 088	+24,3	2 240	+68,9	21 728	+31,0
382 036	Much	18 287	+4,3	2 711	+15,6	41 236	+2,7
382 040	Neunkirchen-Seelscheid
382 044	Niederkassel, Stadt	13 511	-3,9	3 445	-7,2	23 665	-6,8
382 048	Rheinbach, Stadt	22 232	+3,8	3 603	+21,1	36 392	+2,0
382 052	Ruppichteroth
382 056	Sankt Augustin, Stadt	9 024	-10,2	427	-18,7	16 687	-8,2
382 060	Siegburg, Stadt	41 916	+10,6	7 865	+12,3	76 618	+3,2
382 064	Swisttal	9 850	-14,0	1 296	-17,3	45 979	+14,5
382 068	Troisdorf, Stadt	42 572	-5,1	9 359	-11,4	76 940	-2,9
382 072	Wachtberg	9 058	-3,3	776	-2,1	16 692	-7,4
382 076	Windeck	12 371	-9,6	252	+8,6	30 651	+1,0
300 000	Reg.-Bez. Köln	5 318 679	-1,0	1 309 658	-2,1	11 028 018	-1,0
	Kreisfreie Städte						
512 000	Bottrop	30 207	-14,5	6 152	-18,9	60 571	-6,7
513 000	Gelsenkirchen	98 434	+11,2	14 990	+2,3	253 425	+10,2
515 000	Münster	461 926	-1,0	44 777	-8,9	994 501	-1,6

Anmerkungen Seite 44

Noch: 3.1 Leistung der Beherbergungsstätten nach Verwaltungsbezirken

Januar bis September 2016

Amtliche Schlüsselnummer	Verwaltungsbezirk	Übernachtungen		Mittlere Aufenthaltsdauer ²⁾		Mittlere Auslastung der angebotenen Betten ³⁾
		ausländischer Gäste	Veränderung ¹⁾	aller Gäste	ausländischer Gäste	
370 000	Kreis Heinsberg	38 466	+7,0	2,4	2,8	38,6
370 004	Erkelenz, Stadt	6 470	+0,5	2,1	2,7	39,0
370 008	Gangelt	6 017	+7,7	2,5	4,1	30,1
370 012	Geilenkirchen, Stadt	5 860	-15,9	2,6	3,8	33,1
370 016	Heinsberg, Stadt	4 130	+13,2	1,6	1,5	34,8
370 020	Hückelhoven, Stadt	3 151	+14,1	2,3	2,3	42,7
370 024	Selfkant
370 028	Übach-Palenberg, Stadt	-	-100,0	3,9	-	33,0
370 032	Waldfeucht
370 036	Wassenberg, Stadt	7 300	+54,4	2,3	2,8	26,5
370 040	Wegberg, Stadt	4 527	+21,4	2,8	3,8	47,3
374 000	Oberbergischer Kreis	37 913	+4,8	3,1	2,5	41,4
374 004	Bergneustadt, Stadt	1 002	-20,9	2,2	2,0	29,9
374 008	Engelskirchen	882	-10,2	7,7	2,1	77,7
374 012	Gummersbach, Stadt	20 113	+20,5	2,1	2,4	35,7
374 016	Hückeswagen, Stadt
374 020	Lindlar	2 605	-38,3	2,6	4,1	32,2
374 024	Marienheide	2 867	+22,5	2,2	2,6	29,8
374 028	Morsbach
374 032	Nümbrecht	1 574	-18,9	4,5	3,0	50,7
374 036	Radevormwald, Stadt	391	-45,5	2,9	1,8	39,3
374 040	Reichshof	547	-40,3	11,4	8,0	61,2
374 044	Waldbröl, Stadt	980	+99,6	2,9	2,7	23,7
374 048	Wiehl, Stadt	1 966	+0,2	2,0	2,0	35,8
374 052	Wipperfürth, Stadt	2 473	+15,9	2,1	2,4	34,1
378 000	Rhein.-Berg. Kreis	40 940	-4,5	2,4	2,1	38,4
378 004	Bergisch Gladbach, Stadt	16 515	-1,7	2,0	1,8	38,7
378 008	Burscheid, Stadt	3 204	-30,5	1,8	2,7	19,3
378 012	Kürten	565	-58,9	2,4	2,2	32,6
378 016	Leichlingen (Rhld.), Stadt	3 798	+28,1	8,4	7,4	62,4
378 020	Odenthal	1 675	-9,5	1,8	1,9	33,1
378 024	Overath, Stadt	6 473	+14,2	2,0	2,5	24,8
378 028	Rösrath, Stadt	2 909	-10,8	1,8	1,7	42,5
378 032	Wermelskirchen, Stadt	5 801	-8,4	1,8	1,8	35,3
382 000	Rhein-Sieg-Kreis	141 114	+3,5	2,2	2,3	37,6
382 004	Alfter	715	+6,1	2,5	2,4	49,8
382 008	Bad Honnef, Stadt	16 846	+30,0	2,0	2,5	40,4
382 012	Bornheim, Stadt	14 520	+17,2	3,1	5,3	37,9
382 016	Eitorf	1 734	+6,7	1,8	2,3	33,6
382 020	Hennef (Sieg), Stadt	6 335	-11,9	4,1	2,3	54,2
382 024	Königswinter, Stadt	29 096	-7,3	1,9	2,1	33,5
382 028	Lohmar, Stadt	2 104	-24,2	1,5	1,7	31,1
382 032	Meckenheim, Stadt	4 147	+58,7	2,0	1,9	39,2
382 036	Much	7 656	+21,6	2,3	2,8	39,5
382 040	Neunkirchen-Seelscheid
382 044	Niederkassel, Stadt	8 333	-5,9	1,8	2,4	40,1
382 048	Rheinbach, Stadt	5 626	+24,2	1,6	1,6	49,6
382 052	Ruppichteroth
382 056	Sankt Augustin, Stadt	1 145	-17,4	1,8	2,7	48,9
382 060	Siegburg, Stadt	21 567	+2,3	1,8	2,7	37,8
382 064	Swisttal	2 460	-18,9	4,7	1,9	19,5
382 068	Troisdorf, Stadt	16 245	-1,5	1,8	1,7	41,0
382 072	Wachtberg	1 547	-23,7	1,8	2,0	24,9
382 076	Windeck	756	-3,1	2,5	3,0	31,5
300 000	Reg.-Bez. Köln	2 785 143	-2,7	2,1	2,1	43,9
	Kreisfreie Städte					
512 000	Bottrop	11 580	-8,8	2,0	1,9	33,8
513 000	Gelsenkirchen	32 824	+18,7	2,6	2,2	43,7
515 000	Münster	88 310	-9,7	2,2	2,0	45,7

Anmerkungen Seite 44

Noch: 3.1 Leistung der Beherbergungsstätten nach Verwaltungsbezirken

Januar bis September 2016

Amtliche Schlüsselnummer	Verwaltungsbezirk	Ankünfte				Übernachtungen	
		aller Gäste	Veränderung ¹⁾	ausländischer Gäste	Veränderung ¹⁾	aller Gäste	Veränderung ¹⁾
554 000	Kreis Borken	264 964	+3,9	34 201	+9,1	522 668	+4,4
554 004	Ahaus, Stadt	24 133	+3,7	2 745	+3,9	50 986	+2,0
554 008	Bocholt, Stadt	36 472	-	5 606	+8,8	71 854	+0,9
554 012	Borken, Stadt	31 485	-1,6	1 933	+7,7	72 094	-3,3
554 016	Gescher, Stadt
554 020	Gronau (Westf.), Stadt	40 529	+6,3	7 944	+16,5	87 465	+14,0
554 024	Heek
554 028	Heiden	2 778	-3,6	186	+43,1	9 179	+3,8
554 032	Isselburg, Stadt	8 327	+20,9	3 207	+33,1	11 121	+19,5
554 036	Legden	31 858	+7,2	4 832	-2,5	56 570	+0,8
554 040	Raesfeld	9 682	+3,0	440	+12,5	17 017	+5,9
554 044	Reken	14 193	-3,5	1 039	+29,2	26 548	-4,7
554 048	Rhede, Stadt	5 884	+17,1	1 027	+10,8	9 280	+19,1
554 052	Schöppingen	7 256	+21,2	857	+119,2	16 253	+18,8
554 056	Stadtlohn, Stadt	2 293	+1,9	46	-31,3	4 468	+6,5
554 060	Südlohn	9 038	-3,6	1 137	-5,6	17 317	+10,5
554 064	Velen, Stadt	16 557	-	1 390	-21,2	32 958	+7,8
554 068	Vreden, Stadt	10 549	+3,2	1 409	+9,8	15 328	-6,7
558 000	Kreis Coesfeld	145 727	+9,7	10 503	+1,3	436 522	+8,6
558 004	Ascheberg	17 641	+4,8	1 936	-0,4	31 061	+6,9
558 008	Billerbeck, Stadt	17 823	+14,8	1 697	+2,9	46 105	+12,9
558 012	Coesfeld, Stadt	21 402	-9,8	1 394	-13,7	36 007	-8,3
558 016	Dülmen, Stadt	17 501	+6,0	1 650	+13,1	36 387	+9,1
558 020	Havixbeck	4 576	+6,6	439	+46,8	15 241	+14,8
558 024	Lüdinghausen, Stadt	8 448	-1,5	231	+0,9	14 888	-3,5
558 028	Nordkirchen
558 032	Nottuln	17 724	+15,9	1 147	+25,6	37 922	+34,6
558 036	Olfen, Stadt
558 040	Rosendahl	3 211	+15,2	189	-37,2	5 888	+54,2
558 044	Senden	19 571	+37,9	1 424	-6,7	34 180	+27,5
562 000	Kreis Recklinghausen	274 360	+5,2	43 981	+12,1	531 353	+1,4
562 004	Castrop-Rauxel, Stadt	26 123	+11,1	3 019	+23,7	44 832	-7,6
562 008	Datteln, Stadt	23 442	+2,9	865	+23,0	56 308	+8,6
562 012	Dorsten, Stadt	25 592	+17,6	3 706	+35,2	52 929	+4,9
562 014	Gladbeck, Stadt	44 967	+5,0	19 792	+10,5	75 923	+7,6
562 016	Haltern am See, Stadt	61 943	+2,2	2 539	+10,0	131 289	-0,4
562 020	Herten, Stadt	14 469	+4,6	1 744	-20,9	22 166	+2,2
562 024	Marl, Stadt	21 801	-1,1	3 060	+4,5	41 547	-5,1
562 028	Oer-Erkenschwick, Stadt	13 323	-3,7	421	-21,7	30 983	-11,5
562 032	Recklinghausen, Stadt	37 571	+8,0	8 258	+19,3	65 192	+6,0
562 036	Waltrop, Stadt	5 129	+3,9	577	+10,1	10 184	+15,4
566 000	Kreis Steinfurt	266 147	+3,0	30 905	-1,0	655 876	+3,4
566 004	Altenberge	11 733	+7,1	745	+22,3	17 981	+12,6
566 008	Emsdetten, Stadt	13 935	-7,0	636	-13,9	24 851	-15,8
566 012	Greven, Stadt	22 654	-19,8	2 701	-27,0	39 733	-4,7
566 016	Hörstel, Stadt	27 783	+18,2	2 894	+23,4	73 279	+13,2
566 020	Hopsten
566 024	Horstmar, Stadt	2 373	+16,3	109	-	5 523	+0,3
566 028	Ibbenbüren, Stadt	25 180	+2,3	2 750	-15,4	42 887	+1,8
566 032	Ladbergen	12 724	+15,9	2 032	-24,3	20 560	+20,6
566 036	Laer	2 323	-0,3	129	+46,6	5 196	+3,0
566 040	Lengerich, Stadt	6 913	-1,0	747	+5,2	16 827	-3,6
566 044	Lienen	4 588	+6,0	1 575	-0,1	17 750	-9,9
566 048	Lotte
566 052	Metelen	2 560	-2,5	12	+20,0	7 349	-4,0
566 056	Mettingen	6 796	+1,1	1 433	+2,2	41 671	-1,7
566 060	Neuenkirchen	2 820	-5,4	186	-34,3	10 236	-
566 064	Nordwalde	5 771	-10,6	47	-54,8	14 700	-10,2
566 068	Ochtrup, Stadt	5 244	+9,4	863	+55,2	8 440	+11,2
566 072	Recke	3 352	-6,5	181	+1,7	10 145	+10,1
566 076	Rheine, Stadt	37 460	+24,4	5 235	+35,1	88 851	+59,9
566 080	Saerbeck	9 220	+6,0	1 473	+17,3	20 038	+5,1
566 084	Steinfurt, Stadt	8 322	+3,8	301	-14,2	17 180	+4,0
566 088	Tecklenburg, Stadt	40 282	-0,3	5 295	-16,1	126 949	-8,2
566 092	Westerkappeln	2 548	-7,5	330	-8,8	6 694	-3,7
566 096	Wettingen	10 419	-8,9	1 131	+85,1	35 652	-17,5

Anmerkungen Seite 44

Noch: 3.1 Leistung der Beherbergungsstätten nach Verwaltungsbezirken

Januar bis September 2016

Amtliche Schlüsselnummer	Verwaltungsbezirk	Übernachtungen		Mittlere Aufenthaltsdauer ²⁾		Mittlere Auslastung der angebotenen Betten ³⁾
		ausländischer Gäste	Veränderung ¹⁾	aller Gäste	ausländischer Gäste	
554 000	Kreis Borken	72 240	+21,3	2,0	2,1	32,3
554 004	Ahaus, Stadt	5 727	+6,0	2,1	2,1	29,9
554 008	Bochoit, Stadt	11 870	+17,3	2,0	2,1	37,5
554 012	Borken, Stadt	6 696	+43,3	2,3	3,5	32,4
554 016	Gescher, Stadt
554 020	Gronau (Westf.), Stadt	21 305	+37,2	2,2	2,7	34,7
554 024	Heek
554 028	Heiden	662	+154,6	3,3	3,6	31,5
554 032	Isselburg, Stadt	4 229	+31,2	1,3	1,3	29,4
554 036	Legden	6 146	-0,3	1,8	1,3	34,1
554 040	Raesfeld	627	+10,6	1,8	1,4	32,0
554 044	Reken	1 784	+10,7	1,9	1,7	30,2
554 048	Rhede, Stadt	1 474	+7,4	1,6	1,4	35,0
554 052	Schöppingen	2 897	+103,2	2,2	3,4	23,7
554 056	Stadtlohn, Stadt	53	-66,9	1,9	1,2	31,6
554 060	Südlohn	1 992	+12,6	1,9	1,8	40,4
554 064	Velen, Stadt	3 730	-9,3	2,0	2,7	28,1
554 068	Vreden, Stadt	2 385	+12,7	1,5	1,7	27,3
558 000	Kreis Coesfeld	24 500	+10,5	3,0	2,3	38,2
558 004	Ascheberg	3 191	+0,4	1,8	1,6	31,5
558 008	Billerbeck, Stadt	4 162	-6,2	2,6	2,5	45,5
558 012	Coesfeld, Stadt	3 399	-7,9	1,7	2,4	40,5
558 016	Dülmen, Stadt	4 766	+56,8	2,1	2,9	20,7
558 020	Havixbeck	1 283	+60,6	3,3	2,9	25,4
558 024	Lüdinghausen, Stadt	425	-11,8	1,8	1,8	24,9
558 028	Nordkirchen
558 032	Nottuln	2 875	+44,7	2,1	2,5	30,7
558 036	Olfen, Stadt
558 040	Rosendahl	189	-37,2	1,8	1,0	12,2
558 044	Senden	3 631	+1,2	1,7	2,5	30,9
562 000	Kreis Recklinghausen	86 825	+12,8	1,9	2,0	38,4
562 004	Castrop-Rauxel, Stadt	6 124	+26,4	1,7	2,0	34,5
562 008	Datteln, Stadt	4 685	+153,7	2,4	5,4	47,3
562 012	Dorsten, Stadt	10 495	-1,8	2,1	2,8	32,1
562 014	Gladbeck, Stadt	33 821	+16,9	1,7	1,7	47,4
562 016	Haltern am See, Stadt	4 280	+4,9	2,1	1,7	41,5
562 020	Herten, Stadt	2 753	-29,4	1,5	1,6	37,3
562 024	Marl, Stadt	5 417	-9,4	1,9	1,8	35,6
562 028	Oer-Erkenschwick, Stadt	741	-35,7	2,3	1,8	23,3
562 032	Recklinghausen, Stadt	16 638	+16,0	1,7	2,0	42,5
562 036	Waltrop, Stadt	1 871	+57,4	2,0	3,2	43,4
566 000	Kreis Steinfurt	79 961	-1,9	2,5	2,6	35,8
566 004	Altenberge	2 068	+35,0	1,5	2,8	33,7
566 008	Emsdetten, Stadt	2 026	-3,4	1,8	3,2	22,0
566 012	Greven, Stadt	4 729	-2,4	1,8	1,8	30,0
566 016	Hörstel, Stadt	8 222	+11,3	2,6	2,8	35,1
566 020	Hopsten
566 024	Horstmar, Stadt	387	+4,9	2,3	3,6	36,6
566 028	Ibbenbüren, Stadt	5 034	-12,5	1,7	1,8	33,0
566 032	Ladbergen	2 607	-28,5	1,6	1,3	32,4
566 036	Laer	319	+103,2	2,2	2,5	25,0
566 040	Lengerich, Stadt	2 525	+11,4	2,4	3,4	26,7
566 044	Lienen	9 766	-19,9	3,9	6,2	35,8
566 048	Lotte
566 052	Metelen	57	+119,2	2,9	4,8	37,6
566 056	Mettingen	4 031	-1,8	6,1	2,8	61,0
566 060	Neuenkirchen	3 018	+28,6	3,6	16,2	40,2
566 064	Nordwalde	437	-11,9	2,5	9,3	32,4
566 068	Ochtrup, Stadt	1 265	+51,3	1,6	1,5	30,2
566 072	Recke	449	+21,0	3,0	2,5	27,7
566 076	Rheine, Stadt	9 927	+32,6	2,4	1,9	39,7
566 080	Saerbeck	1 584	+7,7	2,2	1,1	33,9
566 084	Steinfurt, Stadt	914	-2,7	2,1	3,0	26,8
566 088	Tecklenburg, Stadt	14 809	-25,0	3,2	2,8	46,1
566 092	Westerkappeln	927	+31,1	2,6	2,8	49,9
566 096	Wettringen	4 394	+100,5	3,4	3,9	29,1

Anmerkungen Seite 44

Noch: 3.1 Leistung der Beherbergungsstätten nach Verwaltungsbezirken

Januar bis September 2016

Amtliche Schlüsselnummer	Verwaltungsbezirk	Ankünfte				Übernachtungen	
		aller Gäste	Veränderung ¹⁾	ausländischer Gäste	Veränderung ¹⁾	aller Gäste	Veränderung ¹⁾
570 000	Kreis Warendorf	131 050	+6,1	14 551	+6,8	323 750	+5,1
570 004	Ahlen, Stadt	9 922	-2,5	1 483	+3,7	20 994	-2,0
570 008	Beckum, Stadt	9 950	+14,3	1 740	+13,5	21 520	+17,6
570 012	Beelen	1 776	+90,8	187	+48,4	3 854	+127,0
570 016	Drensteinfurt, Stadt	4 436	+13,7	380	+18,4	6 879	+18,4
570 020	Ennigerloh, Stadt	6 746	+74,0	745	+131,4	14 746	+63,8
570 024	Everswinkel	3 495	+0,3	106	-38,0	10 140	+17,7
570 028	Oelde, Stadt	13 005	+1,7	2 603	-1,2	27 978	+5,6
570 032	Ostbevern	17 570	+12,0	1 738	+28,6	26 372	+11,9
570 036	Sassenberg, Stadt	9 320	+3,8	1 976	+5,2	34 694	-0,5
570 040	Sendenhorst, Stadt	9 534	+11,1	951	-6,5	37 970	+7,3
570 044	Telgte, Stadt	15 382	-7,8	1 008	-1,5	55 007	-4,5
570 048	Wadersloh	2 279	+23,9	92	-24,6	6 466	+29,4
570 052	Warendorf, Stadt	27 635	-0,7	1 542	-8,8	57 130	-5,1
500 000	Reg.-Bez. Münster	1 672 815	+3,2	200 060	+1,5	3 778 666	+2,8
711 000	Kreisfreie Stadt Bielefeld	243 291	+6,5	32 869	+4,2	455 988	+6,2
754 000	Kreis Gütersloh	212 319	+1,3	30 884	+3,4	442 981	+3,6
754 004	Borgholzhausen, Stadt
754 008	Gütersloh, Stadt	51 985	+5,0	12 352	+20,2	111 726	+8,5
754 012	Halle (Westf.), Stadt	27 999	+3,0	2 834	+20,7	53 996	+1,0
754 016	Harsewinkel, Stadt	24 173	+14,5	4 783	+11,4	45 746	-2,3
754 020	Herzebrock-Clarholz	3 515	+18,5	627	+13,2	6 792	+18,8
754 024	Langenberg
754 028	Rheda-Wiedenbrück, Stadt	32 964	-0,3	2 916	-0,5	54 763	-0,9
754 032	Rietberg, Stadt	16 460	+11,9	1 184	+3,3	29 184	+13,0
754 036	Schloß Holte-Stukenbrock, Stadt	17 900	-3,2	2 195	-1,8	46 762	+10,4
754 040	Steinhagen	7 028	-7,6	179	-53,6	13 530	+0,4
754 044	Verl, Stadt	6 866	-31,2	1 295	-70,6	25 255	+4,8
754 048	Versmold, Stadt	11 403	-16,1	393	-10,3	33 687	-7,8
754 052	Werther (Westf.), Stadt	9 413	-5,7	2 021	+175,0	15 495	-8,9
758 000	Kreis Herford	71 567	-6,1	5 730	-12,1	277 710	-4,7
758 004	Bünde, Stadt	9 352	+18,9	759	-8,9	21 097	+15,4
758 008	Enger, Stadt	-	-	-	-	-	-
758 012	Herford, Stadt	19 147	+4,5	2 064	-9,2	32 089	+2,6
758 016	Hiddenhausen	9 730	+5,9	766	-26,2	16 940	-2,0
758 020	Kirchlengern
758 024	Löhne, Stadt	5 444	-5,2	180	-	83 156	-0,3
758 028	Rödinghausen	5 698	-39,0	109	-	16 404	-33,7
758 032	Spenge, Stadt
758 036	Vlotho, Stadt	19 526	-18,0	1 808	-8,9	99 401	-10,1
762 000	Kreis Höxter	191 469	+0,8	11 630	+3,1	867 275	+4,1
762 004	Bad Driburg, Stadt	59 505	-0,1	2 298	+1,8	523 948	+1,6
762 008	Beverungen, Stadt	23 508	-4,3	1 665	+30,4	54 777	+2,4
762 012	Borgentreich, Stadt	375	+102,7	10	-23,1	2 339	+123,8
762 016	Brakel, Stadt	10 980	-4,1	269	-61,7	28 841	-4,7
762 020	Höxter, Stadt	43 152	-1,5	3 151	+8,6	117 550	+18,8
762 024	Marienmünster, Stadt	3 085	+7,1	379	+23,9	9 620	+16,3
762 028	Nieheim, Stadt	11 684	-0,8	1 124	+23,5	37 705	-2,9
762 032	Steinheim, Stadt	3 462	+5,7	115	+21,1	6 745	-2,2
762 036	Warburg, Stadt	30 311	+11,7	1 675	-5,3	70 515	+7,7
762 040	Willebadessen, Stadt	5 407	+2,3	944	-10,4	15 235	+8,7
766 000	Kreis Lippe	306 413	-0,3	32 958	-4,7	1 231 890	+0,4
766 004	Augustdorf
766 008	Bad Salzuflen, Stadt	107 053	+2,9	12 190	+4,0	632 253	+4,9
766 012	Barntrup, Stadt	3 031	+1,0	2 141	-2,9	18 264	-3,5
766 016	Blomberg, Stadt	8 678	-19,6	1 428	+29,1	15 782	-36,6
766 020	Detmold, Stadt	44 627	+4,3	5 888	+6,1	84 280	+1,6
766 024	Dörentrup	5 151	+5,9	124	-46,8	12 553	-8,7
766 028	Extertal	7 466	-15,4	930	+41,1	33 747	-14,1
766 032	Horn-Bad Meinberg, Stadt	64 989	-2,4	5 197	+6,0	270 702	-2,4

Anmerkungen Seite 44

Noch: 3.1 Leistung der Beherbergungsstätten nach Verwaltungsbezirken

Januar bis September 2016

Amtliche Schlüsselnummer	Verwaltungsbezirk	Übernachtungen		Mittlere Aufenthaltsdauer ²⁾		Mittlere Auslastung der angebotenen Betten ³⁾
		ausländischer Gäste	Veränderung ¹⁾	aller Gäste	ausländischer Gäste	
570 000	Kreis Warendorf	43 688	+6,0	2,5	3,0	35,5
570 004	Ahlen, Stadt	4 185	-10,4	2,1	2,8	27,0
570 008	Beckum, Stadt	6 178	+44,5	2,2	3,6	32,3
570 012	Beelen	786	+191,1	2,2	4,2	23,1
570 016	Drensteinfurt, Stadt	573	+15,8	1,6	1,5	24,8
570 020	Ennigerloh, Stadt	1 811	+53,5	2,2	2,4	30,8
570 024	Everswinkel	247	-39,5	2,9	2,3	26,4
570 028	Oelde, Stadt	9 335	+2,7	2,2	3,6	28,3
570 032	Ostbevern	2 417	+29,9	1,5	1,4	31,9
570 036	Sassenberg, Stadt	10 143	-3,2	3,7	5,1	30,2
570 040	Sendenhorst, Stadt	2 053	-2,3	4,0	2,2	56,6
570 044	Telgte, Stadt	1 794	-1,6	3,6	1,8	65,6
570 048	Wadersloh	671	-22,6	2,8	7,3	29,5
570 052	Warendorf, Stadt	3 495	-5,8	2,1	2,3	31,3
500 000	Reg.-Bez. Münster	439 928	+4,9	2,3	2,2	38,6
711 000	Kreisfreie Stadt Bielefeld	76 124	+1,0	1,9	2,3	42,5
754 000	Kreis Gütersloh	84 528	+12,6	2,1	2,7	34,7
754 004	Borgholzhausen, Stadt
754 008	Gütersloh, Stadt	28 194	+23,0	2,1	2,3	35,4
754 012	Halle (Westf.), Stadt	6 863	+16,6	1,9	2,4	40,3
754 016	Harsewinkel, Stadt	11 020	-0,4	1,9	2,3	35,1
754 020	Herzebrock-Clarholz	1 253	-13,6	1,9	2,0	25,6
754 024	Langenberg
754 028	Rheda-Wiedenbrück, Stadt	4 929	+2,0	1,7	1,7	32,8
754 032	Rietberg, Stadt	2 253	+17,7	1,8	1,9	38,5
754 036	Schloß Holte-Stukenbrock, Stadt	10 074	+28,6	2,6	4,6	31,1
754 040	Steinhagen	786	-47,2	1,9	4,4	37,4
754 044	Verl, Stadt	14 467	+1,3	3,7	11,2	43,5
754 048	Versmold, Stadt	1 258	-31,2	3,0	3,2	26,3
754 052	Werther (Westf.), Stadt	3 268	+150,0	1,6	1,6	30,6
758 000	Kreis Herford	12 503	-17,7	3,9	2,2	41,2
758 004	Bünde, Stadt	1 499	-8,9	2,3	2,0	38,3
758 008	Enger, Stadt	-	-	-	-	-
758 012	Herford, Stadt	4 077	-6,9	1,7	2,0	23,3
758 016	Hiddenhausen	1 401	-14,5	1,7	1,8	28,0
758 020	Kirchlengern
758 024	Löhne, Stadt	591	+14,1	15,3	3,3	80,1
758 028	Rödinghausen	812	-31,9	2,9	7,4	37,6
758 032	Spenge, Stadt
758 036	Vlotho, Stadt	4 036	-28,5	5,1	2,2	41,0
762 000	Kreis Höxter	37 905	+12,1	4,5	3,3	48,5
762 004	Bad Driburg, Stadt	6 563	+24,3	8,8	2,9	67,9
762 008	Beverungen, Stadt	3 918	+38,0	2,3	2,4	34,9
762 012	Borgentreich, Stadt	97	+98,0	6,2	9,7	21,5
762 016	Brakel, Stadt	2 148	-36,4	2,6	8,0	27,5
762 020	Höxter, Stadt	8 488	+49,6	2,7	2,7	37,7
762 024	Mariemünster, Stadt	2 110	+53,2	3,1	5,6	20,2
762 028	Nieheim, Stadt	7 274	+14,9	3,2	6,5	24,6
762 032	Steinheim, Stadt	223	+12,1	1,9	1,9	22,1
762 036	Warburg, Stadt	4 018	-14,1	2,3	2,4	40,0
762 040	Willebadessen, Stadt	3 066	-23,8	2,8	3,2	26,7
766 000	Kreis Lippe	90 256	-4,4	4,0	2,7	45,5
766 004	Augustdorf
766 008	Bad Salzuflen, Stadt	26 707	+2,1	5,9	2,2	58,7
766 012	Barntrup, Stadt	15 628	-5,1	6,0	7,3	9,8
766 016	Blomberg, Stadt	2 666	+19,9	1,8	1,9	37,0
766 020	Detmold, Stadt	12 190	-4,6	1,9	2,1	38,6
766 024	Dörentrup	343	-61,4	2,4	2,8	21,1
766 028	Extetal	3 972	+49,5	4,5	4,3	45,8
766 032	Horn-Bad Meinberg, Stadt	13 190	+3,9	4,2	2,5	43,4

Anmerkungen Seite 44

Noch: 3.1 Leistung der Beherbergungsstätten nach Verwaltungsbezirken

Januar bis September 2016

Amtliche Schlüsselnummer	Verwaltungsbezirk	Ankünfte				Übernachtungen	
		aller Gäste	Veränderung ¹⁾	ausländischer Gäste	Veränderung ¹⁾	aller Gäste	Veränderung ¹⁾
	Noch: Kreis Lippe						
766 036	Kalletal	18 267	+20,4	399	-32,9	58 423	+11,8
766 040	Lage, Stadt	5 373	-35,8	140	-49,6	16 028	-31,1
766 044	Lemgo, Stadt	14 229	-6,0	1 601	-9,6	26 869	-12,9
766 048	Leopoldshöhe
766 052	Lügde, Stadt	7 333	-3,9	648	-22,9	14 451	-8,9
766 056	Oerlinghausen, Stadt	6 936	+0,5	118	-94,9	15 913	+17,7
766 060	Schieder-Schwalenberg, Stadt	10 522	+10,0	2 111	-10,5	26 606	+18,7
766 064	Schlangen	18	-51,4	-	-	26	-61,8
770 000	Kreis Minden-Lübbecke	222 517	+1,7	24 544	+13,0	1 079 646	-2,7
770 004	Bad Oeynhausen, Stadt	87 359	+2,5	5 702	+13,9	692 350	-5,5
770 008	Espelkamp, Stadt	7 430	-8,0	853	-5,2	16 620	-7,0
770 012	Hille	5 086	+23,4	1 628	+113,9	16 949	+19,2
770 016	Hüllhorst
770 020	Lübbecke, Stadt
770 024	Minden, Stadt	45 852	+8,3	9 302	+23,0	73 057	+5,6
770 028	Petershagen, Stadt	20 890	+8,3	1 216	-4,6	91 185	+8,2
770 032	Porta Westfalica, Stadt	16 688	-34,0	1 531	-62,4	32 213	-38,0
770 036	Preußisch-Oldendorf, Stadt	16 498	+24,8	486	+20,3	110 964	+12,9
770 040	Rahden, Stadt	7 586	+15,1	625	+35,9	16 515	+21,2
770 044	Stemwede	6 386	+1,5	753	+7,6	13 655	+3,8
774 000	Kreis Paderborn	257 238	+2,5	34 367	+12,7	727 453	+2,2
774 004	Altenbeken
774 008	Bad Lippspringe, Stadt	54 368	+3,5	3 197	+11,9	262 773	+6,1
774 012	Borchen	7 254	-7,7	613	+77,2	38 037	+0,9
774 016	Büren, Stadt	25 628	+10,6	2 260	+18,4	51 357	+20,7
774 020	Delbrück, Stadt	13 038	+7,5	2 509	+5,7	22 765	-1,8
774 024	Hövelhof	10 750	+12,7	1 268	-6,9	25 342	-13,4
774 028	Lichtenau, Stadt	862	-36,6	192	-55,6	2 671	-51,6
774 032	Paderborn, Stadt	124 633	+1,1	16 916	+24,0	217 803	+0,3
774 036	Salzkotten, Stadt
774 040	Bad Wünnenberg, Stadt	17 846	+3,0	7 067	-1,2	101 190	-1,1
700 000	Reg.-Bez. Detmold	1 504 814	+1,6	172 982	+4,2	5 082 943	+1,1
	Kreisfreie Städte						
911 000	Bochum	274 237	+1,3	45 253	+14,7	474 509	+3,0
913 000	Dortmund	525 817	+3,3	113 442	+4,7	887 724	+9,8
914 000	Hagen	70 581	-4,7	7 883	+8,9	194 475	-2,2
915 000	Hamm	76 246	+2,9	9 136	+5,3	110 203	-4,7
916 000	Herne	27 392	+2,0	1 889	-1,8	50 897	+4,9
954 000	Ennepe-Ruhr-Kreis	145 898	+7,3	16 130	+1,3	396 275	+3,6
954 004	Breckerfeld, Stadt	5 883	-5,2	176	-27,0	12 225	-11,3
954 008	Ennepetal, Stadt	6 051	+4,3	1 470	+23,5	56 950	+1,8
954 012	Gevelsberg, Stadt	7 538	+14,4	507	+20,2	11 919	-4,3
954 016	Hattingen, Stadt	42 115	+6,2	3 169	-1,8	156 637	+4,5
954 020	Herdecke, Stadt	22 465	+41,7	3 159	+144,5	35 090	+19,3
954 024	Schwelm, Stadt	15 869	-9,3	2 684	-23,1	29 989	-7,2
954 028	Sprockhövel, Stadt	17 954	+1,8	1 974	-33,8	41 319	+2,2
954 032	Wetter (Ruhr), Stadt	7 954	-4,2	549	-11,5	14 850	-1,7
954 036	Witten, Stadt	20 069	+9,0	2 442	+2,6	37 296	+12,6
958 000	Hochsauerlandkreis	951 121	+5,5	260 352	+8,9	3 048 005	+4,6
958 004	Arnsberg, Stadt	50 615	+6,0	6 129	+15,9	132 604	+7,6
958 008	Bestwig	30 436	+1,5	4 804	+6,8	84 543	+4,1
958 012	Brilon, Stadt	32 809	+0,9	4 484	-2,5	107 843	-2,8
958 016	Eslohe (Sauerland)	31 973	-1,7	1 022	-10,7	101 349	-2,5
958 020	Hallenberg, Stadt	25 704	+0,3	8 054	-7,2	59 288	+1,9
958 024	Marsberg, Stadt	9 179	-2,3	1 863	+7,7	24 448	-10,2
958 028	Medebach, Stadt	159 034	+8,4	50 636	+3,3	634 136	+7,8
958 032	Meschede, Stadt	54 560	-0,4	7 591	-14,5	126 404	-0,8
958 036	Olsberg, Stadt	49 980	+5,3	10 837	-21,8	151 598	+5,9
958 040	Schmallenberg, Stadt	145 121	+3,6	33 681	+21,8	594 760	+5,1
958 044	Sundern (Sauerland), Stadt	77 466	+7,6	5 769	-15,1	176 084	+0,9
958 048	Winterberg, Stadt	284 244	+8,3	125 482	+17,4	854 948	+5,7

Anmerkungen Seite 44

Noch: 3.1 Leistung der Beherbergungsstätten nach Verwaltungsbezirken

Januar bis September 2016

Amtliche Schlüsselnummer	Verwaltungsbezirk	Übernachtungen		Mittlere Aufenthaltsdauer ²⁾		Mittlere Auslastung der angebotenen Betten ³⁾
		ausländischer Gäste	Veränderung ¹⁾	aller Gäste	ausländischer Gäste	
	Noch: Kreis Lippe					
766 036	Kalletal	1 585	-36,8	3,2	4,0	18,4
766 040	Lage, Stadt	424	-42,5	3,0	3,0	29,5
766 044	Lemgo, Stadt	4 389	-4,2	1,9	2,7	26,6
766 048	Leopoldshöhe
766 052	Lügde, Stadt	2 078	-3,6	2,0	3,2	17,2
766 056	Oerlinghausen, Stadt	402	-89,7	2,3	3,4	35,0
766 060	Schieder-Schwalenberg, Stadt	6 477	-2,2	2,5	3,1	28,6
766 064	Schlangen	-	-	1,4	-	1,2
770 000	Kreis Minden-Lübbecke	55 410	-1,8	4,9	2,3	57,5
770 004	Bad Oeynhausen, Stadt	14 760	-17,2	7,9	2,6	71,6
770 008	Espelkamp, Stadt	2 855	+15,3	2,2	3,3	30,2
770 012	Hille	5 491	+143,5	3,3	3,4	42,6
770 016	Hüllhorst
770 020	Lübbecke, Stadt
770 024	Minden, Stadt	14 395	+28,5	1,6	1,5	36,9
770 028	Petershagen, Stadt	3 881	-29,3	4,4	3,2	47,3
770 032	Porta Westfalica, Stadt	3 121	-68,7	1,9	2,0	25,2
770 036	Preußisch-Oldendorf, Stadt	2 636	+6,6	6,7	5,4	60,0
770 040	Rahden, Stadt	1 277	+17,2	2,2	2,0	33,5
770 044	Stemwede	2 293	+21,8	2,1	3,0	26,2
774 000	Kreis Paderborn	91 079	+2,9	2,8	2,7	41,7
774 004	Altenbeken
774 008	Bad Lippspringe, Stadt	8 931	+23,7	4,8	2,8	71,5
774 012	Borchen	3 046	+75,1	5,2	5,0	50,5
774 016	Büren, Stadt	5 003	+45,9	2,0	2,2	35,6
774 020	Delbrück, Stadt	3 917	-11,5	1,7	1,6	33,4
774 024	Hövelhof	4 781	-30,0	2,4	3,8	32,5
774 028	Lichtenau, Stadt	1 231	-57,7	3,1	6,4	7,7
774 032	Paderborn, Stadt	35 958	+15,2	1,7	2,1	27,5
774 036	Salzkotten, Stadt
774 040	Bad Wünnenberg, Stadt	27 458	-7,7	5,7	3,9	62,5
700 000	Reg.-Bez. Detmold	447 805	+2,1	3,4	2,6	45,7
	Kreisfreie Städte					
911 000	Bochum	81 834	+19,0	1,7	1,8	43,5
913 000	Dortmund	189 413	+4,0	1,7	1,7	45,5
914 000	Hagen	16 665	+4,2	2,8	2,1	47,5
915 000	Hamm	13 867	-0,2	1,4	1,5	30,8
916 000	Herne	4 582	+1,3	1,9	2,4	32,2
954 000	Ennepe-Ruhr-Kreis	30 956	-12,6	2,7	1,9	43,3
954 004	Breckerfeld, Stadt	435	-50,0	2,1	2,5	24,9
954 008	Ennepetal, Stadt	3 091	+56,2	9,4	2,1	78,3
954 012	Gevelsberg, Stadt	850	-28,0	1,6	1,7	40,6
954 016	Hattingen, Stadt	9 070	-25,7	3,7	2,9	49,0
954 020	Herdecke, Stadt	3 647	+61,1	1,6	1,2	38,9
954 024	Schwelm, Stadt	3 876	-23,8	1,9	1,4	34,0
954 028	Sprockhövel, Stadt	3 568	-26,6	2,3	1,8	42,4
954 032	Wetter (Ruhr), Stadt	1 066	-19,2	1,9	1,9	29,3
954 036	Witten, Stadt	5 353	-5,5	1,9	2,2	33,2
958 000	Hochsauerlandkreis	865 220	+7,6	3,2	3,3	42,3
958 004	Arnsberg, Stadt	12 381	+5,8	2,6	2,0	37,1
958 008	Bestwig	15 712	+11,5	2,8	3,3	32,8
958 012	Brilon, Stadt	11 989	-6,8	3,3	2,7	29,3
958 016	Eslohe (Sauerland)	3 682	+0,3	3,2	3,6	39,3
958 020	Hallenberg, Stadt	21 265	-3,6	2,3	2,6	43,5
958 024	Marsberg, Stadt	4 811	-21,6	2,7	2,6	26,3
958 028	Medebach, Stadt	233 701	+5,6	4,0	4,6	58,2
958 032	Meschede, Stadt	23 040	-15,1	2,3	3,0	34,7
958 036	Olsberg, Stadt	26 909	-16,7	3,0	2,5	43,3
958 040	Schmallenberg, Stadt	106 923	+29,1	4,1	3,2	50,1
958 044	Sundern (Sauerland), Stadt	15 075	-19,7	2,3	2,6	42,0
958 048	Winterberg, Stadt	389 732	+10,9	3,0	3,1	36,4

Anmerkungen Seite 44

Noch: 3.1 Leistung der Beherbergungsstätten nach Verwaltungsbezirken

Januar bis September 2016

Amtliche Schlüsselnummer	Verwaltungsbezirk	Ankünfte				Übernachtungen	
		aller Gäste	Veränderung ¹⁾	ausländischer Gäste	Veränderung ¹⁾	aller Gäste	Veränderung ¹⁾
962 000	Märkischer Kreis	151 214	+3,8	16 364	+7,5	326 764	+8,4
962 004	Altena, Stadt	12 281	+14,5	612	+24,1	25 346	+25,6
962 008	Balve, Stadt	13 636	+14,8	658	+58,6	27 476	+26,2
962 012	Halver, Stadt
962 016	Hemer, Stadt	5 060	+5,1	292	+56,1	41 401	+6,4
962 020	Herscheid
962 024	Iserlohn, Stadt	32 509	+2,2	5 209	+17,0	52 753	+1,0
962 028	Kierspe, Stadt	2 121	+3,0	124	-6,8	5 419	-8,3
962 032	Lüdenscheid, Stadt	33 202	+0,7	6 333	-2,0	63 980	+11,3
962 036	Meinerzhagen, Stadt	17 036	-5,1	536	-8,8	41 676	-1,9
962 040	Menden (Sauerland), Stadt	7 837	+6,7	307	+7,3	13 123	+4,3
962 044	Nachrodt-Wiblingwerde	9 131	+1,4	338	+103,6	18 053	+1,0
962 048	Neuenrade, Stadt	7 551	-0,8	690	-19,6	14 110	+4,7
962 052	Plettenberg, Stadt	6 884	+11,7	943	-0,7	14 221	+25,2
962 056	Schalksmühle	-	-	-	-	-	-
962 060	Werdohl, Stadt	2 441	+21,0	187	+55,8	6 238	+22,8
966 000	Kreis Olpe	190 503	-4,0	34 621	+0,9	435 634	-4,3
966 004	Attendorn, Stadt	49 379	-5,6	7 683	-	100 757	-8,4
966 008	Drolshagen, Stadt	12 854	-5,1	1 412	-14,1	31 672	-8,7
966 012	Finnentrop	5 545	-43,9	340	-10,3	12 865	-46,2
966 016	Kirchhundem	19 765	+1,9	1 758	+7,0	43 532	+9,2
966 020	LenneStadt, Stadt	53 505	-2,2	16 865	+5,5	140 021	+1,5
966 024	Olpe, Stadt	39 201	+3,7	5 608	-5,8	88 876	-0,2
966 028	Wenden	10 254	-5,0	955	-7,6	17 911	-8,5
970 000	Kreis Siegen-Wittgenstein	182 070	+1,2	38 660	+9,1	601 635	-2,4
970 004	Bad Berleburg, Stadt	23 471	+3,8	2 014	+14,0	232 938	-2,5
970 008	Burbach	7 634	+3,1	764	+6,0	24 018	-0,9
970 012	Erndtebrück
970 016	Freudenberg, Stadt	9 933	-10,1	2 228	-12,6	16 731	-16,5
970 020	Hilchenbach, Stadt	17 388	-6,2	1 489	-14,2	86 381	-8,3
970 024	Kreuztal, Stadt	4 101	+33,0	476	+35,6	8 979	+28,4
970 028	Bad Laasphe, Stadt	33 774	+7,0	19 602	+22,4	78 857	+6,5
970 032	Netphen, Stadt	9 056	+11,8	1 007	+18,5	18 778	+4,3
970 036	Neunkirchen
970 040	Siegen, Stadt	53 020	-4,8	9 230	-3,6	92 355	-5,0
970 044	Wilnsdorf	19 926	+10,7	1 232	-4,0	35 471	+1,0
974 000	Kreis Soest	293 963	+3,3	26 668	+8,7	1 193 752	+0,8
974 004	Anröchte
974 008	Bad Sassendorf	58 112	-	4 154	-2,4	387 615	-
974 012	Ense
974 016	Erwitte, Stadt	24 917	+3,0	488	-15,0	150 747	-0,4
974 020	Geseke, Stadt	12 282	+38,2	1 700	+151,1	18 495	+26,9
974 024	Lippetal	1 876	-14,3	568	-19,4	3 323	-0,2
974 028	Lippstadt, Stadt	49 358	+3,8	7 837	+3,5	221 206	+2,8
974 032	Möhnesee	47 926	+0,9	1 943	+22,2	173 627	-1,0
974 036	Rüthen, Stadt	16 078	-0,7	493	+21,4	43 022	+2,0
974 040	Soest, Stadt	43 344	+5,3	4 706	+7,5	70 787	-3,0
974 044	Warstein, Stadt	13 500	+9,1	2 772	+16,6	61 024	+3,6
974 048	Welter	1 629	+15,5	32	+3,2	3 881	+10,6
974 052	Werl, Stadt	19 051	+0,8	1 572	-1,6	29 353	+1,8
974 056	Wickede (Ruhr)	3 500	-6,6	125	-1,6	26 190	+0,8
978 000	Kreis Unna	165 143	-0,3	19 178	-7,9	316 850	+2,1
978 004	Bergkamen, Stadt
978 008	Bönen	-	-	-	-	-	-
978 012	Fröndenberg/Ruhr, Stadt	10 006	-13,7	1 087	+11,8	15 007	-11,0
978 016	Holzwickede
978 020	Kamen, Stadt	34 725	-2,0	4 277	-26,3	60 925	-3,4
978 024	Lünen, Stadt	28 474	+8,4	3 968	+15,4	48 120	+5,6
978 028	Schwerte, Stadt	23 769	+2,5	682	+19,6	40 150	+5,8
978 032	Selm, Stadt	9 795	+16,1	166	+7,8	38 675	+24,3
978 036	Unna, Stadt	18 080	-5,6	2 485	-13,2	35 556	-0,2
978 040	Werne, Stadt	18 798	-1,5	2 861	-5,4	43 752	-1,0
900 000	Reg.-Bez. Arnsberg	3 054 185	+3,0	589 576	+7,0	8 036 723	+3,1
	Nordrhein-Westfalen	16 470 951	+1,6	3 633 394	+3,4	37 263 983	+1,7

Anmerkungen Seite 44

Noch: 3.1 Leistung der Beherbergungsstätten nach Verwaltungsbezirken

Januar bis September 2016

Amtliche Schlüsselnummer	Verwaltungsbezirk	Übernachtungen		Mittlere Aufenthaltsdauer ²⁾		Mittlere Auslastung der angebotenen Betten ³⁾
		ausländischer Gäste	Veränderung ¹⁾	aller Gäste	ausländischer Gäste	
962 000	Märkischer Kreis	37 781	+18,6	2,2	2,3	29,0
962 004	Altena, Stadt	1 380	+32,6	2,1	2,3	30,1
962 008	Balve, Stadt	2 002	+63,7	2,0	3,0	26,4
962 012	Halver, Stadt
962 016	Hemer, Stadt	513	+132,1	8,2	1,8	34,0
962 020	Herscheid
962 024	Iserlohn, Stadt	9 494	+12,9	1,6	1,8	24,7
962 028	Kierspe, Stadt	890	+92,6	2,6	7,2	19,3
962 032	Lüdenscheid, Stadt	14 377	+7,3	1,9	2,3	35,6
962 036	Meinerzhagen, Stadt	1 364	-15,1	2,4	2,5	30,2
962 040	Menden (Sauerland), Stadt	620	+29,4	1,7	2,0	22,9
962 044	Nachrodt-Wiblingwerde	502	+92,3	2,0	1,5	31,6
962 048	Neuenrade, Stadt	1 386	-20,1	1,9	2,0	33,4
962 052	Plettenberg, Stadt	4 471	+89,6	2,1	4,7	27,1
962 056	Schalksmühle	-	-	-	-	-
962 060	Werdohl, Stadt	545	+16,7	2,6	2,9	22,0
966 000	Kreis Olpe	91 796	-0,3	2,3	2,7	32,5
966 004	Attendorn, Stadt	18 806	-10,3	2,0	2,4	33,5
966 008	Drolshagen, Stadt	3 799	-29,4	2,5	2,7	28,0
966 012	Finnentrop	1 070	-6,0	2,3	3,1	26,0
966 016	Kirchhundem	4 942	+28,8	2,2	2,8	24,8
966 020	Lennestadt, Stadt	48 992	+8,7	2,6	2,9	38,3
966 024	Olpe, Stadt	12 178	-9,5	2,3	2,2	31,3
966 028	Wenden	2 009	-10,1	1,7	2,1	27,2
970 000	Kreis Siegen-Wittgenstein	93 504	+5,3	3,3	2,4	47,1
970 004	Bad Berleburg, Stadt	6 307	+5,6	9,9	3,1	65,5
970 008	Burbach	2 402	+11,9	3,1	3,1	35,2
970 012	Erndtebrück
970 016	Freudenberg, Stadt	3 920	-21,1	1,7	1,8	29,6
970 020	Hilchenbach, Stadt	4 244	-19,9	5,0	2,9	43,4
970 024	Kreuztal, Stadt	1 455	+3,2	2,2	3,1	35,5
970 028	Bad Laasphe, Stadt	51 139	+16,3	2,3	2,6	52,4
970 032	Netphen, Stadt	1 559	+3,5	2,1	1,5	28,9
970 036	Neunkirchen
970 040	Siegen, Stadt	19 353	-4,8	1,7	2,1	40,3
970 044	Wilnsdorf	1 894	-5,7	1,8	1,5	34,6
974 000	Kreis Soest	67 106	+6,6	4,1	2,5	52,9
974 004	Anröchte
974 008	Bad Sassendorf	10 441	-2,6	6,7	2,5	69,6
974 012	Ense
974 016	Erwitte, Stadt	1 313	-0,3	6,0	2,7	65,0
974 020	Geseke, Stadt	2 220	+31,9	1,5	1,3	14,0
974 024	Lippetal	1 160	+18,6	1,8	2,0	10,7
974 028	Lippstadt, Stadt	21 778	+0,4	4,5	2,8	61,5
974 032	Möhnesee	4 331	+16,5	3,6	2,2	48,2
974 036	Rüthen, Stadt	2 158	+12,6	2,7	4,4	28,1
974 040	Soest, Stadt	10 015	+6,7	1,6	2,1	38,6
974 044	Warstein, Stadt	9 417	+27,4	4,5	3,4	45,8
974 048	Welver	92	-22,7	2,4	2,9	17,9
974 052	Werl, Stadt	3 287	-1,2	1,5	2,1	43,7
974 056	Wickede (Ruhr)	295	+52,1	7,5	2,4	73,5
978 000	Kreis Unna	36 882	-4,6	1,9	1,9	33,4
978 004	Bergkamen, Stadt
978 008	Bönen	-	-	-	-	-
978 012	Fröndenberg/Ruhr, Stadt	2 310	+33,5	1,5	2,1	28,9
978 016	Holzwickede
978 020	Kamen, Stadt	7 937	-28,5	1,8	1,9	39,3
978 024	Lünen, Stadt	6 710	+25,2	1,7	1,7	29,6
978 028	Schwerte, Stadt	1 341	+39,5	1,7	2,0	34,0
978 032	Selm, Stadt	409	+52,0	3,9	2,5	28,2
978 036	Unna, Stadt	6 921	+13,8	2,0	2,8	31,7
978 040	Werne, Stadt	5 960	-19,3	2,3	2,1	41,2
900 000	Reg.-Bez. Arnsberg	1 529 606	+6,3	2,6	2,6	42,3
	Nordrhein-Westfalen	7 757 500	+2,9	2,3	2,1	42,9

Anmerkungen Seite 44

3.2 Leistung der Beherbergungsstätten nach Gemeindegruppen und Betriebsarten

Januar bis September 2015

Gemeindegruppe Betriebsart	Ankünfte				Übernachtungen	
	aller Gäste	Veränderung ¹⁾	ausländischer Gäste	Veränderung ¹⁾	aller Gäste	Veränderung ¹⁾
Mineral-, Moor-, Sole- und Thermalbäder	887 210	+2,1	152 546	+0,6	3 965 743	+0,6
Hotels	490 588	+5,5	107 128	+3,1	935 603	+6,6
Gasthöfe	2 003	-1,9	108	-56,5	5 789	+11,5
Pensionen	46 545	-6,4	2 006	+26,2	225 379	-8,0
Hotels garnis	155 906	+1,1	32 435	-7,8	296 536	-2,2
Erholungs-, Ferien-, Schulungsheime	35 936	-15,4	1 130	-9,3	122 408	-11,9
Ferienhäuser, -wohnungen, -zentren	3 932	+2,5	692	-9,5	31 017	+3,3
Hütten, Jugendherbergen u. Ä.	20 538	+1,3	3 148	+30,4	49 749	+5,9
Vorsorge- und Reha-Kliniken	99 094	+0,3	155	-39,2	2 227 740	+0,1
Campingplätze	32 668	+0,8	5 744	-3,9	71 522	+2,1
Heilklimatische Kurorte	325 661	+4,8	127 207	+17,0	1 067 103	+2,9
Hotels	150 014	+7,7	65 807	+22,2	331 308	+4,1
Gasthöfe	9 386	-3,1	3 709	-1,7	25 182	-1,7
Pensionen	15 980	+3,5	5 104	-2,8	42 223	+5,9
Hotels garnis	11 144	-20,3	1 070	-29,0	26 140	-26,0
Erholungs-, Ferien-, Schulungsheime	29 209	-10,7	1 721	+45,8	88 055	-7,7
Ferienhäuser, -wohnungen, -zentren
Hütten, Jugendherbergen u. Ä.	12 773	+39,5	453	-53,8	27 639	+37,6
Vorsorge- und Reha-Kliniken	6 113	+5,3	-	-	152 365	+2,1
Campingplätze	6 112	-13,0	1 819	-10,4	22 086	-11,1
Kneippkurorte	226 577	-2,0	37 595	-13,4	626 306	-3,4
Hotels
Gasthöfe	11 486	+16,1	1 406	+32,1	20 702	+4,3
Pensionen	6 759	+0,3	1 217	-41,3	16 074	-3,7
Hotels garnis	23 384	-6,1	3 380	+1,7	49 559	-8,9
Erholungs-, Ferien-, Schulungsheime	15 336	+1,2	362	+81,0	44 633	-1,8
Ferienhäuser, -wohnungen, -zentren	14 881	+13,1	5 566	+24,5	59 315	+12,3
Hütten, Jugendherbergen u. Ä.	35 684	+2,8	1 949	+11,8	78 701	+0,4
Vorsorge- und Reha-Kliniken	3 572	-2,3	-	-	104 561	-4,9
Campingplätze	20 876	-14,4	4 983	-24,1	64 641	-14,4
Kneippheilkurorte	256 074	+2,9	65 389	+16,6	1 084 031	+2,4
Hotels	145 273	+5,1	52 379	+24,8	398 637	+7,4
Gasthöfe	20 469	-3,4	4 153	-19,7	55 509	-2,9
Pensionen
Hotels garnis	8 164	-0,9	1 115	+6,0	13 402	-0,6
Erholungs-, Ferien-, Schulungsheime	21 540	+6,5	44	-58,1	67 712	+7,0
Ferienhäuser, -wohnungen, -zentren	22 224	+4,8	3 221	+8,7	107 784	+3,7
Hütten, Jugendherbergen u. Ä.	8 944	-5,5	284	-42,4	21 147	-2,8
Vorsorge- und Reha-Kliniken	12 754	-2,4	176	-2,8	375 696	-1,8
Campingplätze	5 712	-10,2	1 556	-14,7	8 523	-13,8
Heilbäder zusammen	1 695 522	+2,1	382 737	+6,4	6 743 183	+0,9
Hotels	880 474	+4,6	244 046	+9,1	1 853 668	+5,2
Gasthöfe	43 344	+1,2	9 376	-8,6	107 182	-0,6
Pensionen	80 278	-3,0	10 788	-3,7	319 297	-5,1
Hotels garnis	198 598	-1,4	38 000	-7,5	385 637	-5,1
Erholungs-, Ferien-, Schulungsheime	102 021	-7,7	3 257	+19,3	322 808	-5,9
Ferienhäuser, -wohnungen, -zentren	125 967	+8,7	57 003	+18,0	550 221	+6,7
Hütten, Jugendherbergen u. Ä.	77 939	+5,9	5 834	+3,6	177 236	+6,0
Vorsorge- und Reha-Kliniken	121 533	+0,2	331	-24,1	2 860 362	-0,2
Campingplätze	65 368	-6,9	14 102	-14,0	166 772	-7,5

Anmerkungen Seite 44

Noch: 3.2 Leistung der Beherbergungsstätten nach Gemeindegruppen und Betriebsarten

Januar bis September 2015

Gemeindegruppe Betriebsart	Übernachtungen		Mittlere Aufenthaltsdauer ²⁾		Mittlere Auslastung der angebotenen Betten ³⁾
	ausländischer Gäste	Veränderung ¹⁾	aller Gäste	ausländischer Gäste	
Mineral-, Moor-, Sole- und Thermalbäder	315 882	-1,6	4,5	2,1	59,8
Hotels	187 792	+3,4	1,9	1,8	44,2
Gasthöfe	272	-51,6	2,9	2,5	25,1
Pensionen	9 500	+47,3	4,8	4,7	42,4
Hotels garnis	76 929	-8,2	1,9	2,4	41,2
Erholungs-, Ferien-, Schulungsheime	6 893	-6,4	3,4	6,1	37,1
Ferienhäuser, -wohnungen, -zentren	8 410	-31,8	7,9	12,2	30,2
Hütten, Jugendherbergen u. Ä.	7 980	+40,7	2,4	2,5	30,6
Vorsorge- und Reha-Kliniken	7 954	-36,9	22,5	51,3	88,2
Campingplätze	10 152	-4,2	2,2	1,8	.
Heilklimatische Kurorte	399 127	+10,7	3,3	3,1	37,9
Hotels	152 072	+12,0	2,2	2,3	39,4
Gasthöfe	9 714	+0,8	2,7	2,6	25,1
Pensionen	12 062	-5,1	2,6	2,4	29,9
Hotels garnis	2 691	-27,6	2,3	2,5	23,5
Erholungs-, Ferien-, Schulungsheime	3 614	+62,7	3,0	2,1	34,0
Ferienhäuser, -wohnungen, -zentren
Hütten, Jugendherbergen u. Ä.	800	-63,4	2,2	1,8	22,4
Vorsorge- und Reha-Kliniken	-	-	24,9	-	86,8
Campingplätze	6 818	-17,2	3,6	3,7	.
Kneippkurorte	106 798	-11,5	2,8	2,8	35,2
Hotels
Gasthöfe	3 121	+27,9	1,8	2,2	25,5
Pensionen	3 014	-33,6	2,4	2,5	22,8
Hotels garnis	6 423	+0,8	2,1	1,9	28,0
Erholungs-, Ferien-, Schulungsheime	1 937	+3,4	2,9	5,4	35,2
Ferienhäuser, -wohnungen, -zentren	27 640	+21,5	4,0	5,0	26,1
Hütten, Jugendherbergen u. Ä.	3 871	+21,4	2,2	2,0	28,3
Vorsorge- und Reha-Kliniken	-	-	29,3	-	69,4
Campingplätze	16 251	-32,5	3,1	3,3	.
Kneippheilkurorte	196 631	+17,0	4,2	3,0	52,4
Hotels	157 998	+26,8	2,7	3,0	52,9
Gasthöfe	10 738	-22,3	2,7	2,6	30,4
Pensionen
Hotels garnis	2 051	+12,3	1,6	1,8	26,8
Erholungs-, Ferien-, Schulungsheime	231	-75,8	3,1	5,3	42,4
Ferienhäuser, -wohnungen, -zentren	13 462	+1,2	4,8	4,2	38,2
Hütten, Jugendherbergen u. Ä.	695	-57,6	2,4	2,4	37,7
Vorsorge- und Reha-Kliniken	844	-18,8	29,5	4,8	84,1
Campingplätze	2 350	-16,9	1,5	1,5	.
Heilbäder zusammen	1 018 438	+5,0	4,0	2,7	50,9
Hotels	542 403	+9,0	2,1	2,2	44,2
Gasthöfe	23 845	-9,9	2,5	2,5	27,7
Pensionen	32 838	+3,7	4,0	3,0	36,9
Hotels garnis	88 094	-7,9	1,9	2,3	36,5
Erholungs-, Ferien-, Schulungsheime	12 675	+2,1	3,2	3,9	36,9
Ferienhäuser, -wohnungen, -zentren	260 868	+11,3	4,4	4,6	34,1
Hütten, Jugendherbergen u. Ä.	13 346	+5,2	2,3	2,3	28,6
Vorsorge- und Reha-Kliniken	8 798	-35,5	23,5	26,6	86,7
Campingplätze	35 571	-22,2	2,6	2,5	.

Anmerkungen Seite 44

Noch: 3.2 Leistung der Beherbergungsstätten nach Gemeindegruppen und Betriebsarten

Januar bis September 2015

Gemeindegruppe Betriebsart	Ankünfte				Übernachtungen	
	aller Gäste	Veränderung ¹⁾	ausländischer Gäste	Veränderung ¹⁾	aller Gäste	Veränderung ¹⁾
Luftkurorte	438 045	-1,6	73 145	-1,9	1 241 858	-1,4
Hotels	177 693	+1,1	46 790	-0,7	344 463	+2,1
Gasthöfe	20 379	+2,6	4 019	-10,4	37 988	-4,6
Pensionen	26 393	-0,9	1 719	-16,1	73 281	-3,9
Hotels garnis	7 832	-2,6	2 083	-14,6	14 931	-2,5
Erholungs-, Ferien-, Schulungsheime	72 062	+1,9	549	-6,5	204 848	-1,8
Ferienhäuser, -wohnungen, -zentren	27 583	+12,6	6 564	+20,0	218 867	+4,2
Hütten, Jugendherbergen u. Ä.	60 677	-12,7	2 123	-18,9	137 237	-13,7
Vorsorge- und Reha-Kliniken
Campingplätze	39 791	-9,7	9 294	-4,9	93 446	-3,7
Erholungsorte	643 943	+1,1	94 221	+3,5	1 718 471	-0,3
Hotels	249 793	+1,6	50 363	+2,7	478 493	+1,4
Gasthöfe	19 258	+8,2	2 851	+6,9	38 653	+11,3
Pensionen	13 540	+3,6	1 023	-18,2	41 277	-1,9
Hotels garnis	25 899	+3,7	4 426	+9,9	49 228	+4,1
Erholungs-, Ferien-, Schulungsheime	115 885	+6,2	5 042	+71,8	316 136	-1,0
Ferienhäuser, -wohnungen, -zentren	32 352	-1,9	13 779	-8,9	154 127	-2,6
Hütten, Jugendherbergen u. Ä.	116 373	-0,7	4 768	+43,8	269 563	-1,7
Vorsorge- und Reha-Kliniken	7 143	-1,6	19	+35,7	194 827	+0,3
Campingplätze	63 700	-7,5	11 950	-5,2	176 167	-3,0
Sonstige Gemeinden	13 693 441	+1,7	3 083 291	+3,1	27 560 471	+2,1
Hotels	8 104 706	+1,6	2 065 810	+4,0	13 501 943	+1,7
Gasthöfe	141 216	-4,0	15 596	-18,7	299 876	-2,3
Pensionen	113 984	-	16 811	+0,5	352 644	-0,4
Hotels garnis	3 313 299	+3,3	762 949	+1,3	5 986 277	+3,2
Erholungs-, Ferien-, Schulungsheime	815 197	+3,8	27 088	+30,7	2 776 112	+4,1
Ferienhäuser, -wohnungen, -zentren	205 849	+8,8	54 061	+3,4	864 134	+5,4
Hütten, Jugendherbergen u. Ä.	573 566	-4,6	73 006	+2,2	1 239 159	-3,6
Vorsorge- und Reha-Kliniken	55 633	+3,2	390	-19,6	1 505 357	+4,8
Campingplätze	369 991	-5,9	67 580	-3,1	1 034 969	-0,3
Nordrhein-Westfalen	16 470 951	+1,6	3 633 394	+3,4	37 263 983	+1,7
Hotels	9 412 666	+1,8	2 407 009	+4,4	16 178 567	+2,1
Gasthöfe	224 197	-1,5	31 842	-13,0	483 699	-1,1
Pensionen	234 195	-0,9	30 341	-2,9	786 499	-2,7
Hotels garnis	3 545 628	+3,0	807 458	+0,9	6 436 073	+2,7
Erholungs-, Ferien-, Schulungsheime	1 105 165	+2,7	35 936	+33,2	3 619 904	+2,3
Ferienhäuser, -wohnungen, -zentren	391 751	+8,0	131 407	+8,4	1 787 349	+4,9
Hütten, Jugendherbergen u. Ä.	828 555	-3,8	85 731	+3,3	1 823 195	-3,3
Vorsorge- und Reha-Kliniken	189 944	+0,9	744	-22,0	4 677 343	+1,4
Campingplätze	538 850	-6,5	102 926	-5,2	1 471 354	-1,7

Anmerkungen Seite 44

Noch: 3.2 Leistung der Beherbergungsstätten nach Gemeindegruppen und Betriebsarten

Januar bis September 2016

Gemeindegruppe Betriebsart	Übernachtungen		Mittlere Aufenthaltsdauer ²⁾		Mittlere Auslastung der angebotenen Betten ³⁾
	ausländischer Gäste	Veränderung ¹⁾	aller Gäste	ausländischer Gäste	
Luftkurorte	267 412	-2,3	2,8	3,7	37,8
Hotels	103 896	-1,9	1,9	2,2	34,3
Gasthöfe	8 764	-8,5	1,9	2,2	23,5
Pensionen	5 750	-31,8	2,8	3,3	36,7
Hotels garnis	4 072	-13,1	1,9	2,0	25,2
Erholungs-, Ferien-, Schulungsheime	1 734	-5,5	2,8	3,2	41,3
Ferienhäuser, -wohnungen, -zentren	118 260	+1,5	7,9	18,0	36,8
Hütten, Jugendherbergen u. Ä.	3 997	-14,5	2,3	1,9	39,5
Vorsorge- und Reha-Kliniken
Campingplätze	20 829	-5,0	2,3	2,2	.
Erholungsorte	277 531	+1,3	2,7	2,9	37,9
Hotels	114 305	+0,6	1,9	2,3	35,4
Gasthöfe	6 890	+14,5	2,0	2,4	23,1
Pensionen	2 575	-19,7	3,0	2,5	25,2
Hotels garnis	9 730	+5,2	1,9	2,2	36,4
Erholungs-, Ferien-, Schulungsheime	10 675	+14,9	2,7	2,1	39,4
Ferienhäuser, -wohnungen, -zentren	83 527	-7,4	4,8	6,1	30,3
Hütten, Jugendherbergen u. Ä.	15 007	+48,6	2,3	3,1	36,4
Vorsorge- und Reha-Kliniken	673	+158,8	27,3	35,4	95,2
Campingplätze	34 149	+6,4	2,8	2,9	.
Sonstige Gemeinden	6 194 119	+2,9	2,0	2,0	41,8
Hotels	3 756 214	+3,8	1,7	1,8	40,4
Gasthöfe	51 050	-3,1	2,1	3,3	24,1
Pensionen	74 844	+3,6	3,1	4,5	35,1
Hotels garnis	1 581 658	+1,3	1,8	2,1	42,7
Erholungs-, Ferien-, Schulungsheime	91 373	+1,5	3,4	3,4	39,6
Ferienhäuser, -wohnungen, -zentren	268 042	+3,3	4,2	5,0	46,2
Hütten, Jugendherbergen u. Ä.	162 460	+1,0	2,2	2,2	38,9
Vorsorge- und Reha-Kliniken	16 807	-2,8	27,1	43,1	89,5
Campingplätze	191 671	+3,2	2,8	2,8	.
Nordrhein-Westfalen	7 757 500	+2,9	2,3	2,1	42,9
Hotels	4 516 818	+4,2	1,7	1,9	40,5
Gasthöfe	90 549	-4,4	2,2	2,8	24,7
Pensionen	116 007	+0,4	3,4	3,8	35,2
Hotels garnis	1 683 554	+0,8	1,8	2,1	42,2
Erholungs-, Ferien-, Schulungsheime	116 457	+2,6	3,3	3,2	39,4
Ferienhäuser, -wohnungen, -zentren	730 697	+4,3	4,6	5,6	38,9
Hütten, Jugendherbergen u. Ä.	194 810	+3,4	2,2	2,3	37,3
Vorsorge- und Reha-Kliniken	26 388	-15,7	24,6	35,5	87,2
Campingplätze	282 220	-1,2	2,7	2,7	.

Anmerkungen Seite 44

3.3 Leistung der Beherbergungsstätten nach Reisegebieten und Betriebsarten

Januar bis September 2016

Reisegebiet Betriebsart	Ankünfte				Übernachtungen	
	aller Gäste	Veränderung ¹⁾	ausländischer Gäste	Veränderung ¹⁾	aller Gäste	Veränderung ¹⁾
Eifel und Region Aachen	921 446	+0,9	233 919	+3,5	2 225 316	-0,6
Hotels	410 202	+3,6	138 741	+7,2	711 125	+3,0
Gasthöfe
Pensionen	6 978	-1,5	1 496	+11,6	16 886	-0,7
Hotels garnis	199 759	-0,8	40 797	-6,8	367 579	-3,4
Erholungs-, Ferien-, Schulungsheime	78 378	+7,4	1 715	+22,8	220 592	-0,6
Ferienhäuser, -wohnungen, -zentren
Hütten, Jugendherbergen u. Ä.	96 411	-6,4	7 541	+19,1	235 859	-6,3
Vorsorge- und Reha-Kliniken	9 291	+0,8	266	+9,0	192 121	+1,9
Campingplätze	71 665	-4,6	19 466	-0,8	168 742	+0,5
Niederrhein	1 602 559	+3,5	341 690	+9,6	3 326 941	+4,3
Hotels	929 411	+5,0	249 346	+9,5	1 523 578	+6,5
Gasthöfe	31 599	+1,8	6 400	+6,3	64 088	+0,6
Pensionen	21 922	-3,5	1 128	-15,8	55 053	-3,2
Hotels garnis	226 554	+11,4	40 814	+14,9	436 901	+12,3
Erholungs-, Ferien-, Schulungsheime
Ferienhäuser, -wohnungen, -zentren	18 572	+22,0	1 827	+11,9	75 957	+14,1
Hütten, Jugendherbergen u. Ä.	113 189	+3,2	6 797	+11,1	247 784	+1,9
Vorsorge- und Reha-Kliniken	10 205	-12,2	110	-45,8	295 554	-3,3
Campingplätze
Münsterland	1 269 814	+2,7	134 937	-0,6	2 933 317	+2,7
Hotels	743 944	+2,8	87 712	+0,1	1 253 964	+3,5
Gasthöfe
Pensionen	29 941	-1,3	3 677	+9,4	94 817	-1,2
Hotels garnis	148 854	+3,8	18 046	-3,7	265 956	+5,6
Erholungs-, Ferien-, Schulungsheime
Ferienhäuser, -wohnungen, -zentren	20 916	-0,6	1 672	+20,5	86 751	-5,7
Hütten, Jugendherbergen u. Ä.	61 498	+2,3	3 582	+4,4	133 040	+3,7
Vorsorge- und Reha-Kliniken	5 433	-2,8	1	x	121 216	-3,5
Campingplätze	75 167	-3,9	16 612	-6,6	243 948	-4,3
Teutoburger Wald	1 504 814	+1,6	172 982	+4,2	5 082 943	+1,1
Hotels	856 632	+3,8	120 591	+7,7	1 592 782	+3,5
Gasthöfe	36 052	-5,8	1 991	-64,2	80 582	-1,4
Pensionen	65 422	-2,6	3 043	+11,3	249 229	-6,1
Hotels garnis	198 725	+2,0	29 748	+6,4	362 596	+2,0
Erholungs-, Ferien-, Schulungsheime	106 280	-6,6	1 815	-8,9	313 899	-4,2
Ferienhäuser, -wohnungen, -zentren	15 534	-3,7	1 801	-15,5	86 106	-4,4
Hütten, Jugendherbergen u. Ä.	65 308	-6,7	2 192	-22,5	162 294	-3,4
Vorsorge- und Reha-Kliniken	85 564	+0,1	71	-66,4	2 008 579	+1,1
Campingplätze	75 297	+6,4	11 730	+10,6	226 876	+5,3
Sauerland	1 586 801	+3,7	338 005	+7,9	5 004 155	+3,1
Hotels	707 685	+4,9	180 471	+10,9	1 523 528	+5,3
Gasthöfe	77 936	-0,8	14 904	-11,1	174 040	-1,7
Pensionen
Hotels garnis
Erholungs-, Ferien-, Schulungsheime	173 761	+2,9	3 205	-1,0	507 444	+4,1
Ferienhäuser, -wohnungen, -zentren	283 660	+9,6	102 261	+11,3	1 169 013	+8,0
Hütten, Jugendherbergen u. Ä.	89 026	-4,7	1 623	-18,2	205 629	-8,1
Vorsorge- und Reha-Kliniken
Campingplätze
Siegerland-Wittgenstein	182 070	+1,2	38 660	+9,1	601 635	-2,4
Hotels	117 335	+0,5	34 665	+8,2	221 202	+0,9
Gasthöfe	7 942	+7,6	864	+75,3	17 545	+2,5
Pensionen	4 344	-7,7	315	-23,4	14 255	-9,9
Hotels garnis
Erholungs-, Ferien-, Schulungsheime	23 583	+10,7	325	+52,6	63 479	+1,3
Ferienhäuser, -wohnungen, -zentren	1 495	+2,4	284	+28,5	5 069	-4,8
Hütten, Jugendherbergen u. Ä.
Vorsorge- und Reha-Kliniken	8 845	-3,3	29	-49,1	245 490	-5,1
Campingplätze

Anmerkungen Seite 44

Noch: 3.3 Leistung der Beherbergungsstätten nach Reisegebieten und Betriebsarten

Januar bis September 2016

Reisegebiet Betriebsart	Übernachtungen		Mittlere Aufenthaltsdauer ²⁾		Mittlere Auslastung der angebotenen Betten ³⁾
	ausländischer Gäste	Veränderung ¹⁾	aller Gäste	ausländischer Gäste	
Eifel und Region Aachen	618 134	+0,6	2,4	2,6	39,6
Hotels	243 875	+5,4	1,7	1,8	39,8
Gasthöfe
Pensionen	3 557	+10,6	2,4	2,4	22,3
Hotels garnis	89 330	-7,8	1,8	2,2	38,2
Erholungs-, Ferien-, Schulungsheime	6 373	-18,7	2,8	3,7	35,1
Ferienhäuser, -wohnungen, -zentren
Hütten, Jugendherbergen u. Ä.	17 110	+20,4	2,4	2,3	35,9
Vorsorge- und Reha-Kliniken	3 092	+10,9	20,7	11,6	83,9
Campingplätze	44 718	+2,1	2,4	2,3	.
Niederrhein	657 444	+9,9	2,1	1,9	38,5
Hotels	440 243	+11,3	1,6	1,8	35,6
Gasthöfe	15 081	+6,2	2,0	2,4	28,4
Pensionen	2 231	-4,5	2,5	2,0	33,4
Hotels garnis	90 580	+11,6	1,9	2,2	37,4
Erholungs-, Ferien-, Schulungsheime
Ferienhäuser, -wohnungen, -zentren	8 784	-14,4	4,1	4,8	32,6
Hütten, Jugendherbergen u. Ä.	16 163	+7,5	2,2	2,4	42,1
Vorsorge- und Reha-Kliniken	8 265	+0,8	29,0	75,1	93,5
Campingplätze
Münsterland	308 699	+2,1	2,3	2,3	38,3
Hotels	167 601	+2,9	1,7	1,9	35,8
Gasthöfe
Pensionen	15 221	+24,9	3,2	4,1	30,4
Hotels garnis	41 574	+6,6	1,8	2,3	42,6
Erholungs-, Ferien-, Schulungsheime
Ferienhäuser, -wohnungen, -zentren	13 623	-10,8	4,1	8,1	32,2
Hütten, Jugendherbergen u. Ä.	6 831	+6,8	2,2	1,9	41,1
Vorsorge- und Reha-Kliniken	20	x	22,3	20,0	87,4
Campingplätze	53 062	-5,9	3,2	3,2	.
Teutoburger Wald	447 805	+2,1	3,4	2,6	45,7
Hotels	260 155	+5,2	1,9	2,2	37,7
Gasthöfe	17 050	-10,5	2,2	8,6	22,5
Pensionen	17 068	+13,7	3,8	5,6	34,7
Hotels garnis	66 846	+4,4	1,8	2,2	30,4
Erholungs-, Ferien-, Schulungsheime	7 431	-13,4	3,0	4,1	34,4
Ferienhäuser, -wohnungen, -zentren	16 712	-13,1	5,5	9,3	24,7
Hütten, Jugendherbergen u. Ä.	13 043	-6,3	2,5	6,0	30,1
Vorsorge- und Reha-Kliniken	6 282	-40,7	23,5	88,5	86,0
Campingplätze	43 218	+5,1	3,0	3,7	.
Sauerland	1 061 903	+7,1	3,2	3,1	42,0
Hotels	444 800	+10,0	2,2	2,5	40,4
Gasthöfe	37 341	-8,9	2,2	2,5	26,0
Pensionen
Hotels garnis
Erholungs-, Ferien-, Schulungsheime	9 956	-6,0	2,9	3,1	37,3
Ferienhäuser, -wohnungen, -zentren	465 927	+9,7	4,1	4,6	42,7
Hütten, Jugendherbergen u. Ä.	4 102	-30,5	2,3	2,5	26,0
Vorsorge- und Reha-Kliniken
Campingplätze
Siegerland-Wittgenstein	93 504	+5,3	3,3	2,4	47,1
Hotels	81 076	+5,4	1,9	2,3	41,4
Gasthöfe	2 121	+39,7	2,2	2,5	26,1
Pensionen	1 683	-21,6	3,3	5,3	26,0
Hotels garnis
Erholungs-, Ferien-, Schulungsheime	1 881	+34,0	2,7	5,8	30,2
Ferienhäuser, -wohnungen, -zentren	1 744	+87,7	3,4	6,1	28,0
Hütten, Jugendherbergen u. Ä.
Vorsorge- und Reha-Kliniken	524	-35,9	27,8	18,1	85,5
Campingplätze

Anmerkungen Seite 44

Noch: 3.3 Leistung der Beherbergungsstätten nach Reisegebieten und Betriebsarten

Januar bis September 2016

Reisegebiet Betriebsart	Ankünfte				Übernachtungen	
	aller Gäste	Veränderung ¹⁾	ausländischer Gäste	Veränderung ¹⁾	aller Gäste	Veränderung ¹⁾
Bergisches Land	462 139	-1,7	61 246	-2,4	1 203 167	-2,5
Hotels	248 106	+4,3	49 637	+1,6	432 359	+2,4
Gasthöfe	2 988	-26,9	301	-33,1	6 732	-22,1
Pensionen	4 718	+30,6	307	-18,1	11 892	+12,0
Hotels garnis	35 512	-29,7	5 808	-32,3	80 050	-24,7
Erholungs-, Ferien-, Schulungsheime	104 665	+2,8	4 108	+13,6	228 248	-0,1
Ferienhäuser, -wohnungen, -zentren
Hütten, Jugendherbergen u. Ä.	40 590	-8,8	474	+19,7	95 411	-7,1
Vorsorge- und Reha-Kliniken	12 908	+3,5	32	-5,9	314 738	+0,2
Campingplätze
Bonn und Rhein-Sieg-Kreis	1 061 346	+1,8	178 428	-0,6	2 163 250	+2,0
Hotels	648 686	+2,3	124 209	-1,5	1 144 927	+3,5
Gasthöfe	9 517	-19,7	671	-24,0	20 555	-17,0
Pensionen
Hotels garnis	238 018	+4,5	44 260	+2,2	460 104	+1,5
Erholungs-, Ferien-, Schulungsheime	108 257	-4,0	3 240	-1,4	332 188	-0,6
Ferienhäuser, -wohnungen, -zentren	3 454	+15,4	665	+11,0	8 192	-10,1
Hütten, Jugendherbergen u. Ä.	37 966	+1,9	3 653	+9,8	81 138	+3,7
Vorsorge- und Reha-Kliniken	2 099	+5,0	19	-40,6	69 969	-0,3
Campingplätze
Köln und Rhein-Erft-Kreis	2 786 228	-2,6	822 467	-3,9	5 224 250	-2,4
Hotels	1 603 176	-3,7	515 066	-2,6	2 666 106	-5,0
Gasthöfe	8 729	-2,5	901	-9,7	18 714	-1,5
Pensionen	15 488	-6,5	7 774	-4,2	47 322	-4,9
Hotels garnis	922 720	-1,6	241 134	-7,6	1 643 131	-2,1
Erholungs-, Ferien-, Schulungsheime	53 148	+66,6	9 873	+142,3	367 742	+23,2
Ferienhäuser, -wohnungen, -zentren	2 620	-22,1	1 074	-45,0	19 849	+1,0
Hütten, Jugendherbergen u. Ä.
Vorsorge- und Reha-Kliniken
Campingplätze	43 407	-17,6	7 467	-39,9	109 626	-6,9
Düsseldorf und Kreis Mettmann	2 413 994	+3,0	832 481	+5,7	4 128 807	+4,2
Hotels	1 530 391	+1,5	578 851	+6,0	2 465 578	+2,8
Gasthöfe
Pensionen	1 180	-22,1	649	-14,7	2 545	-46,9
Hotels garnis	804 065	+6,1	243 108	+4,4	1 461 065	+6,7
Erholungs-, Ferien-, Schulungsheime
Ferienhäuser, -wohnungen, -zentren	1 560	+163,1	567	+218,5	4 541	+53,2
Hütten, Jugendherbergen u. Ä.	45 136	-0,2	7 469	+12,7	90 110	-3,3
Vorsorge- und Reha-Kliniken
Campingplätze	5 058	+13,9	1 410	+30,6	17 336	+45,8
Ruhrgebiet	2 419 632	+3,0	421 313	+6,0	4 765 518	+3,5
Hotels	1 466 663	+2,5	282 592	+2,7	2 369 586	+1,8
Gasthöfe	13 421	+9,4	753	+1,9	28 024	+8,5
Pensionen	13 707	-0,8	689	-11,0	38 184	-0,1
Hotels garnis	592 893	+8,0	117 883	+15,1	1 020 119	+7,8
Erholungs-, Ferien-, Schulungsheime	142 940	-6,2	1 574	-5,0	468 876	-6,6
Ferienhäuser, -wohnungen, -zentren	3 383	+23,2	170	-20,2	27 034	+17,4
Hütten, Jugendherbergen u. Ä.	130 666	-5,7	12 912	+6,2	274 057	+0,6
Vorsorge- und Reha-Kliniken	15 544	+11,3	61	+19,6	448 702	+14,6
Campingplätze	40 415	+12,9	4 679	+11,2	90 936	+14,1
Bergisches Städtedreieck	260 108	+2,3	57 266	+32,1	604 684	+2,0
Hotels	150 435	+3,7	45 128	+51,6	273 832	+7,9
Gasthöfe
Pensionen
Hotels garnis	76 914	+3,5	11 077	-10,8	155 903	+3,3
Erholungs-, Ferien-, Schulungsheime	14 927	-3,6	537	+60,8	67 831	-1,0
Ferienhäuser, -wohnungen, -zentren
Hütten, Jugendherbergen u. Ä.	12 162	-18,2	348	-38,1	24 003	-29,0
Vorsorge- und Reha-Kliniken
Campingplätze
Nordrhein-Westfalen	16 470 951	+1,6	3 633 394	+3,4	37 263 983	+1,7
Hotels	9 412 666	+1,8	2 407 009	+4,4	16 178 567	+2,1
Gasthöfe	224 197	-1,5	31 842	-13,0	483 699	-1,1
Pensionen	234 195	-0,9	30 341	-2,9	786 499	-2,7
Hotels garnis	3 545 628	+3,0	807 458	+0,9	6 436 073	+2,7
Erholungs-, Ferien-, Schulungsheime	1 105 165	+2,7	35 936	+33,2	3 619 904	+2,3
Ferienhäuser, -wohnungen, -zentren	391 751	+8,0	131 407	+8,4	1 787 349	+4,9
Hütten, Jugendherbergen u. Ä.	828 555	-3,8	85 731	+3,3	1 823 195	-3,3
Vorsorge- und Reha-Kliniken	189 944	+0,9	744	-22,0	4 677 343	+1,4
Campingplätze	538 850	-6,5	102 926	-5,2	1 471 354	-1,7

Anmerkungen Seite 44

Noch: 3.3 Leistung der Beherbergungsstätten nach Reisegebieten und Betriebsarten

Januar bis September 2016

Reisegebiet Betriebsart	Übernachtungen		Mittlere Aufenthaltsdauer ²⁾		Mittlere Auslastung der angebotenen Betten ³⁾
	ausländischer Gäste	Veränderung ¹⁾	aller Gäste	ausländischer Gäste	
Bergisches Land	133 767	-4,7	2,6	2,2	40,8
Hotels	97 194	-0,1	1,7	2,0	34,0
Gasthöfe	649	-26,5	2,3	2,2	23,2
Pensionen	1 514	-56,0	2,5	4,9	34,6
Hotels garnis	17 752	-25,7	2,3	3,1	35,6
Erholungs-, Ferien-, Schulungsheime	10 717	+7,3	2,2	2,6	32,8
Ferienhäuser, -wohnungen, -zentren
Hütten, Jugendherbergen u. Ä.	1 767	+19,2	2,4	3,7	37,5
Vorsorge- und Reha-Kliniken	2 236	+31,3	24,4	69,9	91,4
Campingplätze
Bonn und Rhein-Sieg-Kreis	401 463	-1,0	2,0	2,3	42,6
Hotels	257 282	-	1,8	2,1	42,1
Gasthöfe	1 436	-33,5	2,2	2,1	20,6
Pensionen
Hotels garnis	101 757	-4,5	1,9	2,3	44,1
Erholungs-, Ferien-, Schulungsheime	15 170	-3,1	3,1	4,7	40,4
Ferienhäuser, -wohnungen, -zentren	1 919	-24,5	2,4	2,9	17,1
Hütten, Jugendherbergen u. Ä.	10 041	+20,6	2,1	2,7	45,4
Vorsorge- und Reha-Kliniken	788	-41,6	33,3	41,5	90,2
Campingplätze
Köln und Rhein-Erft-Kreis	1 593 313	-4,3	1,9	1,9	47,6
Hotels	918 639	-3,5	1,7	1,8	45,2
Gasthöfe	2 167	-8,7	2,1	2,4	23,4
Pensionen	29 937	-5,2	3,1	3,9	51,7
Hotels garnis	495 844	-6,6	1,8	2,1	46,3
Erholungs-, Ferien-, Schulungsheime	32 900	+8,2	6,9	3,3	68,3
Ferienhäuser, -wohnungen, -zentren	12 933	-9,4	7,6	12,0	48,9
Hütten, Jugendherbergen u. Ä.
Vorsorge- und Reha-Kliniken
Campingplätze	17 662	-22,2	2,5	2,4	.
Düsseldorf und Kreis Mettmann	1 547 423	+6,0	1,7	1,9	45,4
Hotels	1 020 088	+6,7	1,6	1,8	45,1
Gasthöfe
Pensionen	1 358	-23,2	2,2	2,1	20,0
Hotels garnis	501 098	+4,6	1,8	2,1	46,9
Erholungs-, Ferien-, Schulungsheime
Ferienhäuser, -wohnungen, -zentren	1 231	-4,6	2,9	2,2	42,5
Hütten, Jugendherbergen u. Ä.	17 004	+0,6	2,0	2,3	44,3
Vorsorge- und Reha-Kliniken	-	-	-	-	-
Campingplätze	3 704	+44,9	3,4	2,6	.
Ruhrgebiet	788 137	+6,3	2,0	1,9	42,0
Hotels	510 866	+2,3	1,6	1,8	40,2
Gasthöfe	1 896	+7,7	2,1	2,5	23,3
Pensionen	3 031	-31,8	2,8	4,4	39,7
Hotels garnis	219 498	+17,1	1,7	1,9	41,0
Erholungs-, Ferien-, Schulungsheime	8 931	+9,8	3,3	5,7	39,0
Ferienhäuser, -wohnungen, -zentren	2 670	+12,9	8,0	15,7	37,7
Hütten, Jugendherbergen u. Ä.	27 204	+6,9	2,1	2,1	34,9
Vorsorge- und Reha-Kliniken	1 824	-51,9	28,9	29,9	95,0
Campingplätze	12 217	+39,5	2,3	2,6	.
Bergisches Städtedreieck	105 908	+16,2	2,3	1,8	44,7
Hotels	74 999	+33,1	1,8	1,7	44,7
Gasthöfe
Pensionen
Hotels garnis	27 066	-13,2	2,0	2,4	41,8
Erholungs-, Ferien-, Schulungsheime	1 983	+49,8	4,5	3,7	36,8
Ferienhäuser, -wohnungen, -zentren
Hütten, Jugendherbergen u. Ä.	1 238	-5,5	2,0	3,6	32,4
Vorsorge- und Reha-Kliniken
Campingplätze
Nordrhein-Westfalen	7 757 500	+2,9	2,3	2,1	42,9
Hotels	4 516 818	+4,2	1,7	1,9	40,5
Gasthöfe	90 549	-4,4	2,2	2,8	24,7
Pensionen	116 007	+0,4	3,4	3,8	35,2
Hotels garnis	1 683 554	+0,8	1,8	2,1	42,2
Erholungs-, Ferien-, Schulungsheime	116 457	+2,6	3,3	3,2	39,4
Ferienhäuser, -wohnungen, -zentren	730 697	+4,3	4,6	5,6	38,9
Hütten, Jugendherbergen u. Ä.	194 810	+3,4	2,2	2,3	37,3
Vorsorge- und Reha-Kliniken	26 388	-15,7	24,6	35,5	87,2
Campingplätze	282 220	-1,2	2,7	2,7	.

Anmerkungen Seite 44

3.4 Leistung der Beherbergungsstätten nach Reisegebieten und Herkunftsländern

Januar bis September 2016

Reisegebiet Herkunftsland (ständiger Wohnsitz)	Ankünfte		Übernachtungen			Mittlere Aufenthalts- dauer ³⁾
	aller Gäste	Verän- derung ¹⁾	aller Gäste	Verän- derung ¹⁾	Anteil ²⁾	
Eifel und Region Aachen	921 446	+0,9	2 225 316	-0,6	100	2,4
Bundesrepublik Deutschland	687 527	-	1 607 182	-1,0	72,2	2,3
Ausland	233 919	+3,5	618 134	+0,6	27,8	2,6
Europa	189 429	-0,1	517 285	-1,9	83,7	2,7
EU-Länder	176 613	+0,7	489 016	-0,8	79,1	2,8
Belgien	43 399	-1,8	107 605	+1,8	17,4	2,5
Bulgarien	374	+7,5	939	+15,4	0,2	2,5
Dänemark	2 994	+5,7	4 702	+5,3	0,8	1,6
Estland	179	+40,9	288	-8,0	-	1,6
Finnland	1 269	+2,3	2 475	-15,5	0,4	2,0
Frankreich	13 103	+8,4	20 922	+3,1	3,4	1,6
Griechenland	541	-27,3	1 664	-40,8	0,3	3,1
Republik Irland	1 471	+35,0	2 533	+25,6	0,4	1,7
Italien	5 953	+0,3	10 790	-1,1	1,7	1,8
Kroatien	291	+2,1	821	-76,6	0,1	2,8
Lettland	129	-7,2	163	-28,2	-	1,3
Litauen	213	-39,7	380	-52,1	0,1	1,8
Luxemburg	2 294	+4,4	4 510	+9,8	0,7	2,0
Malta	56	+19,1	186	+10,1	-	3,3
Niederlande	68 735	+4,8	257 433	+0,8	41,6	3,7
Österreich	4 725	+0,3	8 728	-3,0	1,4	1,8
Polen	4 150	+4,2	11 274	-2,0	1,8	2,7
Portugal	409	-49,4	1 558	-39,5	0,3	3,8
Rumänien	1 115	+4,4	2 736	+4,7	0,4	2,5
Schweden	2 378	-15,7	3 731	-15,6	0,6	1,6
Slowakische Republik	365	+25,4	900	+2,3	0,1	2,5
Slowenien	286	-13,6	770	-33,8	0,1	2,7
Spanien	3 717	-6,2	7 531	-13,1	1,2	2,0
Tschechische Republik	1 296	-12,0	2 291	-19,4	0,4	1,8
Ungarn	1 013	+18,2	3 791	+21,0	0,6	3,7
Vereinigtes Königreich	15 960	-10,2	29 447	-6,5	4,8	1,8
Zypern	198	+127,6	848	+156,2	0,1	4,3
Island	88	-61,4	175	-47,3	-	2,0
Norwegen	823	-3,3	1 515	+15,6	0,2	1,8
Russland	2 113	-22,5	5 231	-21,9	0,8	2,5
Schweiz	6 616	-1,0	11 802	-0,7	1,9	1,8
Türkei	1 757	+3,0	4 479	+20,1	0,7	2,5
Ukraine	370	+12,8	752	+9,3	0,1	2,0
sonstige europäische Länder	1 049	-36,5	4 315	-54,7	0,7	4,1
Afrika	1 116	+29,2	3 444	-10,8	0,6	3,1
Republik Südafrika	373	+36,1	1 089	+14,4	0,2	2,9
sonstige afrikanische Länder	743	+25,9	2 355	-19,0	0,4	3,2
Asien	15 504	-2,6	44 271	+7,0	7,2	2,9
Arabische Golfstaaten	4 687	-5,8	16 489	+9,3	2,7	3,5
Volksrepublik China und Hongkong	3 585	-10,2	8 436	+11,0	1,4	2,4
Indien	1 043	+18,4	3 920	+47,2	0,6	3,8
Israel	713	-1,0	3 033	+4,0	0,5	4,3
Japan	2 409	-3,1	3 580	-19,3	0,6	1,5
Südkorea	853	-12,4	1 868	-21,1	0,3	2,2
Taiwan	482	+16,4	1 336	+24,6	0,2	2,8
sonstige asiatische Länder	1 732	+18,1	5 609	+7,6	0,9	3,2
Amerika	11 828	+1,0	25 547	-0,2	4,1	2,2
Kanada	986	-13,8	2 200	-5,9	0,4	2,2
USA	9 114	+3,3	18 606	+6,1	3,0	2,0
sonstige nordamerikanische Länder	146	+46,0	341	+40,9	0,1	2,3
Mittelamerika und Karibik	314	+65,3	739	+46,0	0,1	2,4
Brasilien	628	-28,1	1 872	-42,1	0,3	3,0
sonstige südamerikanische Länder	640	+9,8	1 789	+2,1	0,3	2,8
Australien	715	-10,3	1 785	-2,4	0,3	2,5
Neuseeland und Ozeanien	227	+13,5	521	+6,3	0,1	2,3
Ohne Angabe	15 100	+117,5	25 281	+76,4	4,1	1,7

1) Veränderung gegenüber dem Vorjahreszeitraum in % – 2) Bei Übernachtungen von Gästen aus der Bundesrepublik Deutschland und dem Ausland: Anteil an allen Übernachtungen im Bundesgebiet; sonst: Anteil an allen Übernachtungen am Ausland zusammen. – 3) mittlere Aufenthaltsdauer in Tagen = Übernachtungen / Ankünfte

Noch: 3.4 Leistung der Beherbergungsstätten nach Reisegebieten und Herkunftsländern

Januar bis September 2016

Reisegebiet Herkunftsland (ständiger Wohnsitz)	Ankünfte		Übernachtungen			Mittlere Aufenthalts- dauer ³⁾
	aller Gäste	Verän- derung ¹⁾	aller Gäste	Verän- derung ¹⁾	Anteil ²⁾	
Niederrhein	1 602 559	+3,5	3 326 941	+4,3	100	2,1
Bundesrepublik Deutschland	1 260 869	+1,9	2 669 497	+3,0	80,2	2,1
Ausland	341 690	+9,6	657 444	+9,9	19,8	1,9
Europa	278 304	+7,2	516 386	+7,6	78,5	1,9
EU-Länder	250 345	+6,1	464 429	+6,6	70,6	1,9
Belgien	27 539	+4,1	51 736	+0,3	7,9	1,9
Bulgarien	1 043	-3,4	2 737	+14,4	0,4	2,6
Dänemark	6 238	+19,7	11 245	+25,1	1,7	1,8
Estland	975	-1,0	1 837	+22,3	0,3	1,9
Finnland	2 031	+7,0	3 435	+10,2	0,5	1,7
Frankreich	17 244	+16,7	29 351	+10,3	4,5	1,7
Griechenland	1 225	+32,7	2 721	+43,3	0,4	2,2
Republik Irland	1 132	+7,8	1 925	-14,1	0,3	1,7
Italien	14 023	+18,5	27 204	+26,4	4,1	1,9
Kroatien	570	+38,7	1 396	-0,1	0,2	2,4
Lettland	387	-46,5	672	-46,1	0,1	1,7
Litauen	599	+12,8	1 292	-0,5	0,2	2,2
Luxemburg	1 931	-1,3	2 868	-8,0	0,4	1,5
Malta	133	+38,5	268	+13,1	-	2,0
Niederlande	102 967	-0,2	176 584	-0,2	26,9	1,7
Österreich	10 977	+13,1	21 186	+3,9	3,2	1,9
Polen	11 127	+16,7	27 116	+19,7	4,1	2,4
Portugal	1 551	+25,5	3 918	+46,0	0,6	2,5
Rumänien	2 811	+13,6	9 812	+20,6	1,5	3,5
Schweden	3 969	+7,1	7 100	+15,8	1,1	1,8
Slowakische Republik	1 575	+17,5	4 135	+51,0	0,6	2,6
Slowenien	682	+17,2	1 411	+13,2	0,2	2,1
Spanien	9 165	-1,2	16 032	-7,2	2,4	1,7
Tschechische Republik	3 539	+31,7	8 169	+32,1	1,2	2,3
Ungarn	2 217	+23,6	5 044	+18,8	0,8	2,3
Vereinigtes Königreich	24 601	+10,0	45 030	+13,7	6,8	1,8
Zypern	94	+2,2	205	+40,4	-	2,2
Island	172	-67,2	233	-76,2	-	1,4
Norwegen	2 136	+24,2	3 705	+23,4	0,6	1,7
Russland	2 894	-5,1	6 787	-9,1	1,0	2,3
Schweiz	12 987	+19,7	23 024	+24,8	3,5	1,8
Türkei	4 866	+31,9	9 293	+26,6	1,4	1,9
Ukraine	863	+33,4	1 780	+27,4	0,3	2,1
sonstige europäische Länder	4 041	+24,9	7 135	+21,6	1,1	1,8
Afrika	1 484	+23,2	3 191	+20,9	0,5	2,2
Republik Südafrika	348	+5,5	761	+3,8	0,1	2,2
sonstige afrikanische Länder	1 136	+29,8	2 430	+27,4	0,4	2,1
Asien	19 370	+23,7	53 626	+25,1	8,2	2,8
Arabische Golfstaaten	2 583	+10,6	12 486	+6,8	1,9	4,8
Volksrepublik China und Hongkong	7 967	+12,1	16 740	+14,1	2,5	2,1
Indien	1 561	+46,2	5 945	+38,6	0,9	3,8
Israel	1 250	+69,4	4 180	+125,1	0,6	3,3
Japan	1 802	+38,2	4 831	+53,0	0,7	2,7
Südkorea	601	-5,5	1 105	-16,1	0,2	1,8
Taiwan	449	+24,0	1 132	+32,6	0,2	2,5
sonstige asiatische Länder	3 157	+49,5	7 207	+43,6	1,1	2,3
Amerika	15 015	+17,8	30 344	+13,2	4,6	2,0
Kanada	1 157	-1,2	2 704	+1,3	0,4	2,3
USA	11 538	+13,3	22 465	+8,8	3,4	1,9
sonstige nordamerikanische Länder	38	-60,0	160	-30,7	-	4,2
Mittelamerika und Karibik	607	+83,9	1 058	+70,6	0,2	1,7
Brasilien	852	+65,4	2 183	+39,2	0,3	2,6
sonstige südamerikanische Länder	823	+84,9	1 774	+63,7	0,3	2,2
Australien	824	+13,7	1 656	-3,7	0,3	2,0
Neuseeland und Ozeanien	174	+48,7	303	+22,7	-	1,7
Ohne Angabe	26 519	+22,5	51 938	+18,8	7,9	2,0

Anmerkungen Seite 66

Noch: 3.4 Leistung der Beherbergungsstätten nach Reisegebieten und Herkunftsländern

Januar bis September 2016

Reisegebiet Herkunftsland (ständiger Wohnsitz)	Ankünfte		Übernachtungen			Mittlere Aufenthalts- dauer ³⁾
	aller Gäste	Verän- derung ¹⁾	aller Gäste	Verän- derung ¹⁾	Anteil ²⁾	
Münsterland	1 269 814	+2,7	2 933 317	+2,7	100	2,3
Bundesrepublik Deutschland	1 134 877	+3,1	2 624 618	+2,8	89,5	2,3
Ausland	134 937	-0,6	308 699	+2,1	10,5	2,3
Europa	115 222	-0,9	264 029	+2,8	85,5	2,3
EU-Länder	100 813	-1,5	232 362	+1,9	75,3	2,3
Belgien	6 401	+0,2	13 243	+4,3	4,3	2,1
Bulgarien	438	+9,5	3 926	+76,7	1,3	9,0
Dänemark	7 357	-3,2	10 292	-4,5	3,3	1,4
Estland	132	+4,8	226	-7,8	0,1	1,7
Finnland	896	-11,5	1 402	-13,9	0,5	1,6
Frankreich	6 116	-4,6	10 171	-4,9	3,3	1,7
Griechenland	345	+6,5	825	+3,0	0,3	2,4
Republik Irland	300	-14,5	612	-38,2	0,2	2,0
Italien	3 838	-0,1	8 036	+7,4	2,6	2,1
Kroatien	268	-3,9	3 969	+445,9	1,3	14,8
Lettland	179	-19,4	348	-45,4	0,1	1,9
Litauen	289	-0,3	807	+57,0	0,3	2,8
Luxemburg	1 216	-0,4	1 988	-1,1	0,6	1,6
Malta	29	+20,8	64	+25,5	-	2,2
Niederlande	43 883	-3,2	97 442	-5,0	31,6	2,2
Österreich	4 740	+13,4	9 946	+24,8	3,2	2,1
Polen	5 398	+4,2	26 269	+9,0	8,5	4,9
Portugal	545	+16,0	1 376	+13,7	0,4	2,5
Rumänien	718	-2,4	4 709	+14,7	1,5	6,6
Schweden	4 630	-5,3	6 795	+7,4	2,2	1,5
Slowakische Republik	435	-2,9	3 042	+16,2	1,0	7,0
Slowenien	295	-10,3	1 501	-26,1	0,5	5,1
Spanien	2 583	+10,4	5 531	+18,9	1,8	2,1
Tschechische Republik	1 296	-6,0	3 018	-7,3	1,0	2,3
Ungarn	791	-2,1	2 809	-20,5	0,9	3,6
Vereinigtes Königreich	7 675	-0,2	13 970	-0,5	4,5	1,8
Zypern	20	+5,3	45	-6,3	-	2,3
Island	76	+15,2	153	+18,6	-	2,0
Norwegen	2 002	-17,5	3 188	-10,5	1,0	1,6
Russland	1 611	-14,3	4 576	-13,2	1,5	2,8
Schweiz	5 597	-0,3	10 752	+1,0	3,5	1,9
Türkei	880	+6,9	1 770	+4,4	0,6	2,0
Ukraine	418	-7,7	1 368	+9,6	0,4	3,3
sonstige europäische Länder	3 825	+42,0	9 860	+58,6	3,2	2,6
Afrika	503	-11,3	1 558	-10,7	0,5	3,1
Republik Südafrika	162	-13,4	489	-24,0	0,2	3,0
sonstige afrikanische Länder	341	-10,3	1 069	-2,9	0,3	3,1
Asien	4 344	-4,9	12 091	-6,5	3,9	2,8
Arabische Golfstaaten	471	+8,0	1 480	+26,3	0,5	3,1
Volksrepublik China und Hongkong	1 442	+14,2	4 135	+10,7	1,3	2,9
Indien	264	-14,6	851	-5,4	0,3	3,2
Israel	301	-16,9	664	-21,0	0,2	2,2
Japan	740	-11,9	1 747	-0,6	0,6	2,4
Südkorea	250	-18,3	629	-25,8	0,2	2,5
Taiwan	137	+7,9	307	+3,0	0,1	2,2
sonstige asiatische Länder	739	-20,0	2 278	-32,8	0,7	3,1
Amerika	5 501	-5,8	13 092	-7,0	4,2	2,4
Kanada	481	-12,9	1 101	-19,1	0,4	2,3
USA	4 082	-6,0	9 310	-10,0	3,0	2,3
sonstige nordamerikanische Länder	21	+5,0	87	+97,7	-	4,1
Mittelamerika und Karibik	155	-18,4	364	-19,8	0,1	2,3
Brasilien	411	-3,5	1 260	+6,9	0,4	3,1
sonstige südamerikanische Länder	351	+14,3	970	+40,6	0,3	2,8
Australien	476	-11,9	1 233	-4,8	0,4	2,6
Neuseeland und Ozeanien	131	-14,4	318	-25,0	0,1	2,4
Ohne Angabe	8 760	+13,0	16 378	+8,7	5,3	1,9

Anmerkungen Seite 66

Noch: 3.4 Leistung der Beherbergungsstätten nach Reisegebieten und Herkunftsländern

Januar bis September 2016

Reisegebiet Herkunftsland (ständiger Wohnsitz)	Ankünfte		Übernachtungen			Mittlere Aufenthalts- dauer ³⁾
	aller Gäste	Verän- derung ¹⁾	aller Gäste	Verän- derung ¹⁾	Anteil ²⁾	
Teutoburger Wald	1 504 814	+1,6	5 082 943	+1,1	100	3,4
Bundesrepublik Deutschland	1 331 832	+1,2	4 635 138	+1,0	91,2	3,5
Ausland	172 982	+4,2	447 805	+2,1	8,8	2,6
Europa	137 672	-0,2	354 674	-0,3	79,2	2,6
EU-Länder	119 688	-0,8	311 379	-0,8	69,5	2,6
Belgien	7 360	-7,0	13 231	-11,9	3,0	1,8
Bulgarien	506	+43,8	1 472	+46,2	0,3	2,9
Dänemark	5 503	+3,4	10 739	+4,6	2,4	2,0
Estland	251	-22,0	450	-14,6	0,1	1,8
Finnland	1 143	-15,0	2 027	-31,4	0,5	1,8
Frankreich	8 512	+8,4	15 849	+9,3	3,5	1,9
Griechenland	565	+23,9	1 547	+15,1	0,3	2,7
Republik Irland	544	-10,1	1 302	-7,1	0,3	2,4
Italien	5 072	-1,8	10 430	-8,1	2,3	2,1
Kroatien	255	-4,1	882	+60,4	0,2	3,5
Lettland	357	+17,4	581	-4,6	0,1	1,6
Litauen	1 103	+67,4	2 266	+86,2	0,5	2,1
Luxemburg	774	-7,4	1 342	-18,0	0,3	1,7
Malta	47	-24,2	113	-27,1	-	2,4
Niederlande	44 239	+1,7	128 807	-1,6	28,8	2,9
Österreich	6 844	+0,7	15 445	-0,1	3,4	2,3
Polen	9 439	+3,4	28 250	+3,7	6,3	3,0
Portugal	837	+33,9	3 451	-29,2	0,8	4,1
Rumänien	1 398	-67,2	15 757	+7,2	3,5	11,3
Schweden	2 979	-5,6	5 064	-6,6	1,1	1,7
Slowakische Republik	638	-0,2	2 099	-33,1	0,5	3,3
Slowenien	464	+3,6	1 384	+31,9	0,3	3,0
Spanien	3 399	+11,4	8 092	+19,9	1,8	2,4
Tschechische Republik	3 751	+12,3	9 900	+5,2	2,2	2,6
Ungarn	1 306	+9,3	3 182	-13,1	0,7	2,4
Vereinigtes Königreich	12 359	-5,2	27 608	-4,0	6,2	2,2
Zypern	43	+34,4	109	-1,8	-	2,5
Island	233	+140,2	461	+174,4	0,1	2,0
Norwegen	1 379	+21,4	2 764	+43,7	0,6	2,0
Russland	2 338	-13,7	6 987	-2,4	1,6	3,0
Schweiz	7 375	+2,4	14 656	+1,2	3,3	2,0
Türkei	1 579	-3,7	3 974	-25,0	0,9	2,5
Ukraine	597	+10,1	1 745	+11,5	0,4	2,9
sonstige europäische Länder	4 483	+15,2	12 708	+12,6	2,8	2,8
Afrika	749	-4,3	3 283	+9,8	0,7	4,4
Republik Südafrika	266	-6,0	833	+14,7	0,2	3,1
sonstige afrikanische Länder	483	-3,4	2 450	+8,2	0,5	5,1
Asien	7 995	+4,5	36 893	-0,1	8,2	4,6
Arabische Golfstaaten	779	-4,5	12 076	-28,5	2,7	15,5
Volksrepublik China und Hongkong	2 831	+5,6	9 521	+28,4	2,1	3,4
Indien	716	-1,9	2 382	-20,8	0,5	3,3
Israel	348	+20,8	766	+23,9	0,2	2,2
Japan	1 366	+3,8	3 533	+4,5	0,8	2,6
Südkorea	376	+36,7	991	+0,4	0,2	2,6
Taiwan	253	+12,9	602	-1,6	0,1	2,4
sonstige asiatische Länder	1 326	+0,4	7 022	+74,2	1,6	5,3
Amerika	7 200	+7,4	19 072	+9,4	4,3	2,6
Kanada	613	+2,7	1 526	+0,6	0,3	2,5
USA	4 951	+6,8	13 318	+11,3	3,0	2,7
sonstige nordamerikanische Länder	49	+133,3	163	+288,1	-	3,3
Mittelamerika und Karibik	329	-2,7	813	-27,6	0,2	2,5
Brasilien	511	-16,4	1 414	-13,7	0,3	2,8
sonstige südamerikanische Länder	747	+48,2	1 838	+59,5	0,4	2,5
Australien	639	+2,7	1 633	-0,4	0,4	2,6
Neuseeland und Ozeanien	148	-16,9	370	-0,3	0,1	2,5
Ohne Angabe	18 579	+52,4	31 880	+35,2	7,1	1,7

Anmerkungen Seite 66

Noch: 3.4 Leistung der Beherbergungsstätten nach Reisegebieten und Herkunftsländern

Januar bis September 2016

Reisegebiet Herkunftsland (ständiger Wohnsitz)	Ankünfte		Übernachtungen			Mittlere Aufenthalts- dauer ³⁾
	aller Gäste	Verän- derung ¹⁾	aller Gäste	Verän- derung ¹⁾	Anteil ²⁾	
Sauerland	1 586 801	+3,7	5 004 155	+3,1	100	3,2
Bundesrepublik Deutschland	1 248 796	+2,6	3 942 252	+2,1	78,8	3,2
Ausland	338 005	+7,9	1 061 903	+7,1	21,2	3,1
Europa	322 691	+8,1	1 024 638	+7,4	96,5	3,2
EU-Länder	313 033	+8,3	997 761	+8,0	94,0	3,2
Belgien	33 375	+10,2	106 435	+13,2	10,0	3,2
Bulgarien	661	+96,1	2 410	+111,6	0,2	3,6
Dänemark	5 483	+5,6	16 937	+9,2	1,6	3,1
Estland	74	-37,3	127	-17,0	-	1,7
Finnland	323	-6,9	683	-5,1	0,1	2,1
Frankreich	4 543	+19,1	9 578	+13,3	0,9	2,1
Griechenland	200	+32,5	460	-15,1	-	2,3
Republik Irland	238	+53,5	750	+104,4	0,1	3,2
Italien	3 098	+6,3	7 777	-12,0	0,7	2,5
Kroatien	121	+1,7	297	-14,9	-	2,5
Lettland	164	+21,5	564	+0,9	0,1	3,4
Litauen	174	+21,7	504	+19,7	-	2,9
Luxemburg	600	+6,2	1 436	-9,6	0,1	2,4
Malta	32	-25,6	117	-16,4	-	3,7
Niederlande	241 529	+7,8	785 161	+7,3	73,9	3,3
Österreich	4 257	+6,7	8 959	-3,6	0,8	2,1
Polen	4 006	+15,3	11 988	+8,9	1,1	3,0
Portugal	563	+34,0	3 362	+65,5	0,3	6,0
Rumänien	1 292	-12,9	4 793	-2,4	0,5	3,7
Schweden	1 223	+3,9	2 095	-3,3	0,2	1,7
Slowakische Republik	562	+72,4	2 568	+68,0	0,2	4,6
Slowenien	339	-23,6	1 395	-23,0	0,1	4,1
Spanien	1 431	+14,1	3 197	-9,3	0,3	2,2
Tschechische Republik	2 343	+13,2	6 516	+29,7	0,6	2,8
Ungarn	815	+0,7	3 082	+25,3	0,3	3,8
Vereinigtes Königreich	5 578	+8,3	15 611	+5,3	1,5	2,8
Zypern	9	-30,8	959	-0,2	0,1	x
Island	34	-37,0	51	-54,1	-	1,5
Norwegen	577	+9,1	1 044	+16,8	0,1	1,8
Russland	812	-29,5	2 108	-32,6	0,2	2,6
Schweiz	3 813	-0,8	8 145	-16,1	0,8	2,1
Türkei	786	+27,0	1 450	-2,6	0,1	1,8
Ukraine	232	+30,3	618	+5,1	0,1	2,7
sonstige europäische Länder	3 404	+2,7	13 461	-6,5	1,3	4,0
Afrika	410	+31,4	1 504	+27,9	0,1	3,7
Republik Südafrika	114	+46,2	334	+24,6	-	2,9
sonstige afrikanische Länder	296	+26,5	1 170	+28,9	0,1	4,0
Asien	3 545	-12,2	11 328	-12,1	1,1	3,2
Arabische Golfstaaten	370	+19,7	944	-12,1	0,1	2,6
Volksrepublik China und Hongkong	1 319	-2,2	3 513	-11,1	0,3	2,7
Indien	409	-16,5	2 229	+10,2	0,2	5,4
Israel	119	-0,8	276	+20,0	-	2,3
Japan	447	-12,9	957	-16,1	0,1	2,1
Südkorea	203	-69,1	548	-72,1	0,1	2,7
Taiwan	96	-32,9	220	-32,7	-	2,3
sonstige asiatische Länder	582	+26,8	2 641	+21,0	0,2	4,5
Amerika	3 243	+4,6	8 681	-7,6	0,8	2,7
Kanada	432	-5,9	1 357	-12,7	0,1	3,1
USA	2 143	+7,9	4 972	-7,8	0,5	2,3
sonstige nordamerikanische Länder	54	+107,7	310	+355,9	-	5,7
Mittelamerika und Karibik	229	-25,4	930	-27,5	0,1	4,1
Brasilien	228	+41,6	655	+20,4	0,1	2,9
sonstige südamerikanische Länder	157	-1,9	457	-16,9	-	2,9
Australien	208	-19,1	428	-40,4	-	2,1
Neuseeland und Ozeanien	39	-48,7	95	-37,1	-	2,4
Ohne Angabe	7 869	+16,4	15 229	+19,3	1,4	1,9

Anmerkungen Seite 66

Noch: 3.4 Leistung der Beherbergungsstätten nach Reisegebieten und Herkunftsländern

Januar bis September 2016

Reisegebiet Herkunftsland (ständiger Wohnsitz)	Ankünfte		Übernachtungen			Mittlere Aufenthalts- dauer ³⁾
	aller Gäste	Verän- derung ¹⁾	aller Gäste	Verän- derung ¹⁾	Anteil ²⁾	
Siegerland-Wittgenstein	182 070	+1,2	601 635	-2,4	100	3,3
Bundesrepublik Deutschland	143 410	-0,7	508 131	-3,7	84,5	3,5
Ausland	38 660	+9,1	93 504	+5,3	15,5	2,4
Europa	27 134	+3,2	67 809	+0,4	72,5	2,5
EU-Länder	25 030	+4,9	63 582	+1,9	68,0	2,5
Belgien	1 422	+10,1	3 040	+14,4	3,3	2,1
Bulgarien	38	+65,2	44	+41,9	–	1,2
Dänemark	449	-15,3	761	-27,0	0,8	1,7
Estland	14	+100,0	15	+36,4	–	1,1
Finnland	194	+18,3	407	+10,9	0,4	2,1
Frankreich	1 187	-7,6	2 037	-17,2	2,2	1,7
Griechenland	55	-1,8	175	+40,0	0,2	3,2
Republik Irland	61	-16,4	186	+22,4	0,2	3,0
Italien	893	+5,1	1 568	-15,5	1,7	1,8
Kroatien	55	+10,0	73	-8,8	0,1	1,3
Lettland	5	-88,6	5	-94,5	–	1,0
Litauen	40	+8,1	57	–	0,1	1,4
Luxemburg	111	-15,9	216	-12,9	0,2	1,9
Malta	3	-50,0	4	-76,5	–	1,3
Niederlande	15 352	+10,2	42 719	+5,1	45,7	2,8
Österreich	1 183	+0,6	2 605	-5,4	2,8	2,2
Polen	846	-1,7	2 239	+23,3	2,4	2,6
Portugal	60	-38,1	148	-17,3	0,2	2,5
Rumänien	302	+63,2	1 179	+31,4	1,3	3,9
Schweden	317	-17,4	547	-9,9	0,6	1,7
Slowakische Republik	173	+41,8	370	+36,0	0,4	2,1
Slowenien	84	+23,5	135	+8,0	0,1	1,6
Spanien	302	-5,0	588	-16,5	0,6	1,9
Tschechische Republik	502	+0,2	1 035	-13,6	1,1	2,1
Ungarn	173	-38,2	495	-30,0	0,5	2,9
Vereinigtes Königreich	1 203	-13,1	2 914	-12,2	3,1	2,4
Zypern	6	+100,0	20	+300,0	–	3,3
Island	8	-20,0	14	+40,0	–	1,8
Norwegen	155	-18,4	376	-5,8	0,4	2,4
Russland	273	-27,4	715	-35,4	0,8	2,6
Schweiz	1 204	-10,4	2 197	-14,7	2,3	1,8
Türkei	236	+16,8	502	+37,5	0,5	2,1
Ukraine	100	+4,2	210	+3,4	0,2	2,1
sonstige europäische Länder	128	-39,3	213	-55,9	0,2	1,7
Afrika	259	+48,0	1 160	+102,1	1,2	4,5
Republik Südafrika	105	+47,9	233	+27,3	0,2	2,2
sonstige afrikanische Länder	154	+48,1	927	+137,1	1,0	6,0
Asien	1 540	+17,7	3 911	+0,5	4,2	2,5
Arabische Golfstaaten	134	+17,5	295	+12,6	0,3	2,2
Volksrepublik China und Hongkong	618	+46,1	1 519	+8,2	1,6	2,5
Indien	160	-8,0	603	-12,4	0,6	3,8
Israel	44	–	92	-14,0	0,1	2,1
Japan	256	+29,9	650	+27,2	0,7	2,5
Südkorea	92	-18,6	243	+5,2	0,3	2,6
Taiwan	28	+7,7	116	+152,2	0,1	4,1
sonstige asiatische Länder	208	-4,1	393	-38,7	0,4	1,9
Amerika	1 225	-3,8	3 955	+10,7	4,2	3,2
Kanada	133	+47,8	318	+64,8	0,3	2,4
USA	810	-18,5	2 759	+3,5	3,0	3,4
sonstige nordamerikanische Länder	7	-58,8	16	-50,0	–	2,3
Mittelamerika und Karibik	85	+347,4	414	+475,0	0,4	4,9
Brasilien	102	+20,0	269	-42,4	0,3	2,6
sonstige südamerikanische Länder	88	+29,4	179	+26,1	0,2	2,0
Australien	68	-4,2	424	+152,4	0,5	6,2
Neuseeland und Ozeanien	12	+71,4	20	-20,0	–	1,7
Ohne Angabe	8 422	+33,1	16 225	+25,0	17,4	1,9

Anmerkungen Seite 66

Noch: 3.4 Leistung der Beherbergungsstätten nach Reisegebieten und Herkunftsländern

Januar bis September 2016

Reisegebiet Herkunftsland (ständiger Wohnsitz)	Ankünfte		Übernachtungen			Mittlere Aufenthalts- dauer ³⁾
	aller Gäste	Verän- derung ¹⁾	aller Gäste	Verän- derung ¹⁾	Anteil ²⁾	
Bergisches Land	462 139	-1,7	1 203 167	-2,5	100	2,6
Bundesrepublik Deutschland	400 893	-1,6	1 069 400	-2,3	88,9	2,7
Ausland	61 246	-2,4	133 767	-4,7	11,1	2,2
Europa	44 071	-5,0	94 897	-6,9	70,9	2,2
EU-Länder	38 498	-4,5	83 685	-6,6	62,6	2,2
Belgien	4 246	+3,4	8 133	+7,3	6,1	1,9
Bulgarien	217	-5,7	775	-12,3	0,6	3,6
Dänemark	1 086	-7,6	1 963	+5,3	1,5	1,8
Estland	136	+6,3	267	-5,0	0,2	2,0
Finnland	292	-27,7	466	-28,9	0,3	1,6
Frankreich	3 920	+15,1	7 232	+17,7	5,4	1,8
Griechenland	219	-12,7	451	-34,8	0,3	2,1
Republik Irland	164	+15,5	332	-1,8	0,2	2,0
Italien	2 261	-24,8	4 613	-30,0	3,4	2,0
Kroatien	346	+33,6	2 354	+5,8	1,8	6,8
Lettland	95	-34,5	160	-45,6	0,1	1,7
Litauen	106	-32,5	306	+20,9	0,2	2,9
Luxemburg	716	+16,2	3 359	+30,6	2,5	4,7
Malta	16	-52,9	47	-23,0	-	2,9
Niederlande	9 571	-0,1	18 913	+3,4	14,1	2,0
Österreich	2 005	-5,7	4 309	-2,1	3,2	2,1
Polen	2 278	-20,2	5 778	-34,9	4,3	2,5
Portugal	312	+25,8	571	+4,4	0,4	1,8
Rumänien	352	-2,8	1 873	+13,2	1,4	5,3
Schweden	1 038	-2,9	1 869	+0,4	1,4	1,8
Slowakische Republik	485	-26,2	1 298	-41,3	1,0	2,7
Slowenien	320	-62,0	1 480	-68,6	1,1	4,6
Spanien	1 287	-10,6	2 918	-3,2	2,2	2,3
Tschechische Republik	1 113	-14,8	2 750	-9,7	2,1	2,5
Ungarn	736	+6,1	2 291	+40,9	1,7	3,1
Vereinigtes Königreich	5 167	+2,2	9 128	+3,1	6,8	1,8
Zypern	14	-12,5	49	+40,0	-	3,5
Island	23	+27,8	49	+22,5	-	2,1
Norwegen	319	-21,8	550	-16,3	0,4	1,7
Russland	923	-7,7	1 993	-10,7	1,5	2,2
Schweiz	2 802	-7,3	5 003	-9,0	3,7	1,8
Türkei	455	-36,8	1 234	-24,1	0,9	2,7
Ukraine	196	+16,0	487	+12,7	0,4	2,5
sonstige europäische Länder	855	+16,2	1 896	+1,0	1,4	2,2
Afrika	374	+27,2	1 284	+6,5	1,0	3,4
Republik Südafrika	103	+22,6	498	+16,9	0,4	4,8
sonstige afrikanische Länder	271	+29,0	786	+0,8	0,6	2,9
Asien	7 370	-18,6	18 201	-15,0	13,6	2,5
Arabische Golfstaaten	177	-36,1	470	-22,7	0,4	2,7
Volksrepublik China und Hongkong	4 711	-26,3	10 485	-23,0	7,8	2,2
Indien	592	+3,5	2 691	+20,6	2,0	4,5
Israel	234	+15,3	453	-4,0	0,3	1,9
Japan	478	-22,4	1 271	-27,0	1,0	2,7
Südkorea	193	-7,7	387	-40,2	0,3	2,0
Taiwan	312	+82,5	640	+115,5	0,5	2,1
sonstige asiatische Länder	673	+10,0	1 804	-0,4	1,3	2,7
Amerika	3 295	-4,7	8 199	-7,2	6,1	2,5
Kanada	227	+12,9	537	+5,3	0,4	2,4
USA	1 713	-21,6	4 414	-19,3	3,3	2,6
sonstige nordamerikanische Länder	266	+131,3	673	+84,9	0,5	2,5
Mittelamerika und Karibik	235	+11,4	573	+2,0	0,4	2,4
Brasilien	224	-44,0	709	-34,2	0,5	3,2
sonstige südamerikanische Länder	630	+82,1	1 293	+52,1	1,0	2,1
Australien	357	+66,8	554	-6,9	0,4	1,6
Neuseeland und Ozeanien	73	+92,1	127	+36,6	0,1	1,7
Ohne Angabe	5 706	+72,0	10 505	+68,8	7,9	1,8

Anmerkungen Seite 66

Noch: 3.4 Leistung der Beherbergungsstätten nach Reisegebieten und Herkunftsländern

Januar bis September 2016

Reisegebiet Herkunftsland (ständiger Wohnsitz)	Ankünfte		Übernachtungen			Mittlere Aufenthalts- dauer ³⁾
	aller Gäste	Verän- derung ¹⁾	aller Gäste	Verän- derung ¹⁾	Anteil ²⁾	
Bonn und Rhein-Sieg-Kreis	1 061 346	+1,8	2 163 250	+2,0	100	2,0
Bundesrepublik Deutschland	882 918	+2,3	1 761 787	+2,7	81,4	2,0
Ausland	178 428	-0,6	401 463	-1,0	18,6	2,3
Europa	125 364	+5,5	264 008	+3,9	65,8	2,1
EU-Länder	105 192	+4,7	221 942	+4,7	55,3	2,1
Belgien	13 539	+8,5	28 165	+10,5	7,0	2,1
Bulgarien	356	-34,9	889	-30,9	0,2	2,5
Dänemark	1 833	-5,8	3 612	-2,1	0,9	2,0
Estland	237	-4,8	626	+8,3	0,2	2,6
Finnland	845	-22,8	1 769	-15,5	0,4	2,1
Frankreich	9 040	-2,2	17 704	-4,9	4,4	2,0
Griechenland	916	+4,9	2 290	+9,0	0,6	2,5
Republik Irland	836	-6,4	1 798	-8,7	0,4	2,2
Italien	6 720	+10,4	13 676	+3,9	3,4	2,0
Kroatien	489	+11,9	1 682	-3,9	0,4	3,4
Lettland	306	-3,2	710	-12,0	0,2	2,3
Litauen	387	-8,1	784	-40,8	0,2	2,0
Luxemburg	3 210	+34,4	5 897	+44,2	1,5	1,8
Malta	82	-78,8	158	-83,1	-	1,9
Niederlande	22 385	+10,4	43 576	+14,1	10,9	1,9
Österreich	7 961	+10,9	14 526	+4,7	3,6	1,8
Polen	4 470	-9,3	12 335	-1,0	3,1	2,8
Portugal	763	+69,9	2 292	+41,3	0,6	3,0
Rumänien	1 383	+30,6	2 950	+21,0	0,7	2,1
Schweden	2 349	+6,5	4 462	-0,1	1,1	1,9
Slowakische Republik	962	+4,0	6 400	+4,7	1,6	6,7
Slowenien	479	+6,4	3 021	+88,7	0,8	6,3
Spanien	4 321	+4,0	9 507	+5,7	2,4	2,2
Tschechische Republik	3 911	+25,1	6 894	+18,1	1,7	1,8
Ungarn	1 871	+24,3	6 434	+44,1	1,6	3,4
Vereinigtes Königreich	15 455	-7,4	29 550	-11,5	7,4	1,9
Zypern	86	-28,3	235	-61,5	0,1	2,7
Island	121	+40,7	194	-19,5	-	1,6
Norwegen	1 068	-1,0	2 138	-3,2	0,5	2,0
Russland	2 720	+2,7	7 635	-14,8	1,9	2,8
Schweiz	10 723	+6,4	19 947	+2,7	5,0	1,9
Türkei	1 395	+11,8	3 658	+9,6	0,9	2,6
Ukraine	486	-27,2	1 167	-26,3	0,3	2,4
sonstige europäische Länder	3 659	+43,4	7 327	+15,2	1,8	2,0
Afrika	3 144	-11,7	10 063	-17,0	2,5	3,2
Republik Südafrika	807	-17,6	1 987	-3,4	0,5	2,5
sonstige afrikanische Länder	2 337	-9,5	8 076	-19,8	2,0	3,5
Asien	25 247	-19,8	72 967	-13,2	18,2	2,9
Arabische Golfstaaten	8 244	-14,0	25 041	-13,9	6,2	3,0
Volksrepublik China und Hongkong	6 462	-19,4	16 295	+6,2	4,1	2,5
Indien	1 447	-36,3	4 513	-24,2	1,1	3,1
Israel	1 018	-4,6	3 155	-9,9	0,8	3,1
Japan	2 273	-42,1	6 202	-39,1	1,5	2,7
Südkorea	1 069	+1,4	2 676	+0,9	0,7	2,5
Taiwan	363	-30,6	819	-19,6	0,2	2,3
sonstige asiatische Länder	4 371	-13,4	14 266	-12,9	3,6	3,3
Amerika	18 345	+6,4	40 549	+3,1	10,1	2,2
Kanada	1 968	+26,6	4 510	+14,7	1,1	2,3
USA	13 144	+14,2	26 314	+4,9	6,6	2,0
sonstige nordamerikanische Länder	104	-85,4	308	-76,4	0,1	3,0
Mittelamerika und Karibik	658	-2,9	1 693	-3,5	0,4	2,6
Brasilien	1 111	-22,8	2 884	-14,2	0,7	2,6
sonstige südamerikanische Länder	1 360	+0,9	4 840	+23,7	1,2	3,6
Australien	1 312	+13,4	3 280	+10,5	0,8	2,5
Neuseeland und Ozeanien	283	-33,9	565	-55,0	0,1	2,0
Ohne Angabe	4 733	-30,2	10 031	-12,8	2,5	2,1

Anmerkungen Seite 66

Noch: 3.4 Leistung der Beherbergungsstätten nach Reisegebieten und Herkunftsländern

Januar bis September 2016

Reisegebiet Herkunftsland (ständiger Wohnsitz)	Ankünfte		Übernachtungen			Mittlere Aufenthalts- dauer ³⁾
	aller Gäste	Verän- derung ¹⁾	aller Gäste	Verän- derung ¹⁾	Anteil ²⁾	
Köln und Rhein-Erft-Kreis	2 786 228	-2,6	5 224 250	-2,4	100	1,9
Bundesrepublik Deutschland	1 963 761	-2,1	3 630 937	-1,5	69,5	1,8
Ausland	822 467	-3,9	1 593 313	-4,3	30,5	1,9
Europa	547 188	-6,0	1 042 131	-6,0	65,4	1,9
EU-Länder	459 800	-5,6	868 678	-5,2	54,5	1,9
Belgien	50 022	+3,1	79 215	+3,8	5,0	1,6
Bulgarien	2 295	-13,7	5 795	-7,4	0,4	2,5
Dänemark	12 190	-0,7	23 391	+0,9	1,5	1,9
Estland	1 038	-37,2	1 920	-31,5	0,1	1,8
Finnland	4 671	-15,8	9 498	-19,1	0,6	2,0
Frankreich	42 056	-5,6	73 138	-3,1	4,6	1,7
Griechenland	3 946	-0,9	9 131	-0,8	0,6	2,3
Republik Irland	7 613	+4,5	14 997	+5,0	0,9	2,0
Italien	35 165	-8,2	72 397	-10,9	4,5	2,1
Kroatien	1 774	+13,6	3 664	-3,8	0,2	2,1
Lettland	1 243	-10,1	2 272	-12,7	0,1	1,8
Litauen	1 553	-6,3	3 175	-5,6	0,2	2,0
Luxemburg	13 997	-2,1	21 023	-0,9	1,3	1,5
Malta	598	+51,0	1 403	+58,9	0,1	2,3
Niederlande	77 438	-3,5	127 046	-4,7	8,0	1,6
Österreich	28 681	-11,6	55 904	-9,6	3,5	1,9
Polen	19 082	-3,9	60 327	-0,4	3,8	3,2
Portugal	4 634	+8,9	9 710	+2,1	0,6	2,1
Rumänien	5 744	+4,9	12 912	+15,1	0,8	2,2
Schweden	10 817	-8,8	20 618	-8,6	1,3	1,9
Slowakische Republik	1 898	-4,1	4 221	+0,8	0,3	2,2
Slowenien	1 576	+1,8	5 086	+72,5	0,3	3,2
Spanien	32 840	-3,9	64 619	-3,9	4,1	2,0
Tschechische Republik	5 148	-8,3	10 254	-3,9	0,6	2,0
Ungarn	5 782	-4,9	11 943	-13,2	0,7	2,1
Vereinigtes Königreich	87 465	-11,5	163 431	-11,6	10,3	1,9
Zypern	534	+3,5	1 588	+20,8	0,1	3,0
Island	983	-6,2	2 105	-9,5	0,1	2,1
Norwegen	5 059	-14,8	9 788	-16,1	0,6	1,9
Russland	12 702	-16,4	27 197	-20,4	1,7	2,1
Schweiz	41 954	-9,8	78 785	-10,5	4,9	1,9
Türkei	13 439	-8,8	27 353	-11,2	1,7	2,0
Ukraine	3 588	+9,7	7 506	+4,9	0,5	2,1
sonstige europäische Länder	9 663	+10,1	20 719	+15,3	1,3	2,1
Afrika	11 587	+23,0	28 530	-11,8	1,8	2,5
Republik Südafrika	1 500	-36,4	3 310	-26,8	0,2	2,2
sonstige afrikanische Länder	10 087	+42,8	25 220	-9,4	1,6	2,5
Asien	98 114	-2,3	226 921	-0,3	14,2	2,3
Arabische Golfstaaten	12 124	+4,6	39 781	+12,0	2,5	3,3
Volksrepublik China und Hongkong	33 662	-2,7	67 562	-0,6	4,2	2,0
Indien	7 777	+17,3	20 544	-6,0	1,3	2,6
Israel	4 426	-20,0	11 250	-9,2	0,7	2,5
Japan	13 578	-7,0	27 151	+2,9	1,7	2,0
Südkorea	4 760	-16,0	8 904	-25,8	0,6	1,9
Taiwan	6 044	+1,6	12 611	+8,9	0,8	2,1
sonstige asiatische Länder	15 743	-0,9	39 118	-1,9	2,5	2,5
Amerika	109 387	-2,6	200 668	-4,0	12,6	1,8
Kanada	8 738	-4,1	15 859	-7,1	1,0	1,8
USA	81 563	-1,5	141 303	-3,4	8,9	1,7
sonstige nordamerikanische Länder	1 301	+23,7	2 287	+2,7	0,1	1,8
Mittelamerika und Karibik	3 349	-1,1	7 672	-2,3	0,5	2,3
Brasilien	8 020	-22,4	18 449	-21,8	1,2	2,3
sonstige südamerikanische Länder	6 416	+15,3	15 098	+27,0	0,9	2,4
Australien	7 590	-11,7	15 754	-6,9	1,0	2,1
Neuseeland und Ozeanien	1 496	-14,1	3 066	-11,4	0,2	2,0
Ohne Angabe	47 105	+13,7	76 243	+13,4	4,8	1,6

Anmerkungen Seite 66

Noch: 3.4 Leistung der Beherbergungsstätten nach Reisegebieten und Herkunftsländern

Januar bis September 2016

Reisegebiet Herkunftsland (ständiger Wohnsitz)	Ankünfte		Übernachtungen			Mittlere Aufenthalts- dauer ³⁾
	aller Gäste	Verän- derung ¹⁾	aller Gäste	Verän- derung ¹⁾	Anteil ²⁾	
Düsseldorf und Kreis Mettmann	2 413 994	+3,0	4 128 807	+4,2	100	1,7
Bundesrepublik Deutschland	1 581 513	+1,6	2 581 384	+3,1	62,5	1,6
Ausland	832 481	+5,7	1 547 423	+6,0	37,5	1,9
Europa	558 004	+5,0	980 228	+5,6	63,3	1,8
EU-Länder	456 452	+6,7	791 598	+8,6	51,2	1,7
Belgien	31 905	+8,0	49 999	+11,8	3,2	1,6
Bulgarien	2 037	-15,9	4 303	-12,1	0,3	2,1
Dänemark	11 862	+8,6	18 664	+8,3	1,2	1,6
Estland	1 189	-10,5	2 199	-6,3	0,1	1,8
Finnland	7 466	-5,4	13 464	-3,4	0,9	1,8
Frankreich	40 546	+13,9	68 168	+15,8	4,4	1,7
Griechenland	5 401	+3,9	11 603	+7,1	0,7	2,1
Republik Irland	6 345	-0,3	11 097	+0,7	0,7	1,7
Italien	37 758	+8,9	75 478	+10,0	4,9	2,0
Kroatien	1 528	+16,0	3 072	-24,2	0,2	2,0
Lettland	1 198	-20,9	2 378	-18,5	0,2	2,0
Litauen	1 268	-32,9	2 338	-27,9	0,2	1,8
Luxemburg	6 422	-1,7	9 929	+0,6	0,6	1,5
Malta	592	+19,8	1 360	+22,6	0,1	2,3
Niederlande	81 538	+6,9	124 500	+5,9	8,0	1,5
Österreich	32 529	+7,1	54 899	+7,0	3,5	1,7
Polen	17 149	+20,6	36 333	+15,2	2,3	2,1
Portugal	5 192	+12,5	10 907	+21,5	0,7	2,1
Rumänien	5 678	+14,7	12 024	+7,5	0,8	2,1
Schweden	14 878	+6,3	24 677	+7,1	1,6	1,7
Slowakische Republik	2 224	+2,7	4 452	+1,7	0,3	2,0
Slowenien	1 640	+0,2	3 279	-4,3	0,2	2,0
Spanien	38 905	-1,6	69 372	+7,6	4,5	1,8
Tschechische Republik	6 576	+17,0	11 814	+19,6	0,8	1,8
Ungarn	4 234	+10,1	7 803	+7,0	0,5	1,8
Vereinigtes Königreich	89 835	+6,7	156 196	+11,1	10,1	1,7
Zypern	557	-29,3	1 290	-26,2	0,1	2,3
Island	947	+31,5	1 974	+35,1	0,1	2,1
Norwegen	6 159	-5,2	10 616	-6,2	0,7	1,7
Russland	24 491	-23,2	51 207	-27,2	3,3	2,1
Schweiz	36 142	+7,3	61 617	+10,5	4,0	1,7
Türkei	18 835	+11,2	35 014	+9,6	2,3	1,9
Ukraine	2 963	+14,0	7 020	+9,7	0,5	2,4
sonstige europäische Länder	12 015	+6,8	21 182	-4,3	1,4	1,8
Afrika	8 438	-12,6	20 842	-16,4	1,3	2,5
Republik Südafrika	1 769	+14,1	3 990	+22,0	0,3	2,3
sonstige afrikanische Länder	6 669	-17,7	16 852	-22,2	1,1	2,5
Asien	136 897	+9,2	301 138	+4,7	19,5	2,2
Arabische Golfstaaten	37 584	+4,7	87 055	+0,9	5,6	2,3
Volksrepublik China und Hongkong	33 884	+5,7	68 781	+6,3	4,4	2,0
Indien	7 543	+10,1	19 939	-3,4	1,3	2,6
Israel	8 110	+75,0	14 372	+56,1	0,9	1,8
Japan	28 045	+1,0	60 632	+5,5	3,9	2,2
Südkorea	3 787	+9,3	7 863	+1,0	0,5	2,1
Taiwan	2 976	+50,8	6 719	+56,5	0,4	2,3
sonstige asiatische Länder	14 968	+17,8	35 777	-3,6	2,3	2,4
Amerika	72 743	+8,5	146 571	+16,2	9,5	2,0
Kanada	5 049	+3,4	10 212	+10,7	0,7	2,0
USA	55 047	+3,9	106 408	+12,6	6,9	1,9
sonstige nordamerikanische Länder	773	+89,9	1 940	+110,2	0,1	2,5
Mittelamerika und Karibik	2 694	+55,9	6 046	+56,1	0,4	2,2
Brasilien	3 975	+3,6	8 488	-12,1	0,5	2,1
sonstige südamerikanische Länder	5 205	+62,0	13 477	+69,7	0,9	2,6
Australien	5 014	+15,7	10 697	+29,2	0,7	2,1
Neuseeland und Ozeanien	1 045	+15,2	2 143	+21,8	0,1	2,1
Ohne Angabe	50 340	+2,8	85 804	+3,0	5,5	1,7

Anmerkungen Seite 66

Noch: 3.4 Leistung der Beherbergungsstätten nach Reisegebieten und Herkunftsländern

Januar bis September 2016

Reisegebiet Herkunftsland (ständiger Wohnsitz)	Ankünfte		Übernachtungen			Mittlere Aufenthalts- dauer ³⁾
	aller Gäste	Verän- derung ¹⁾	aller Gäste	Verän- derung ¹⁾	Anteil ²⁾	
Ruhrgebiet	2 419 632	+3,0	4 765 518	+3,5	100	2,0
Bundesrepublik Deutschland	1 998 319	+2,4	3 977 381	+2,9	83,5	2,0
Ausland	421 313	+6,0	788 137	+6,3	16,5	1,9
Europa	330 441	+3,6	592 407	+4,3	75,2	1,8
EU-Länder	285 037	+4,5	505 564	+5,7	64,1	1,8
Belgien	21 229	-5,9	34 397	-2,5	4,4	1,6
Bulgarien	2 791	+22,1	4 610	+5,4	0,6	1,7
Dänemark	9 457	+14,5	15 262	+15,3	1,9	1,6
Estland	409	-50,2	788	-44,5	0,1	1,9
Finnland	2 333	-5,1	4 011	-11,9	0,5	1,7
Frankreich	20 772	+3,3	33 877	+3,5	4,3	1,6
Griechenland	2 055	+13,9	4 607	+7,5	0,6	2,2
Republik Irland	2 417	+9,2	4 464	+19,5	0,6	1,8
Italien	14 761	+8,7	31 590	+20,7	4,0	2,1
Kroatien	1 105	+41,5	2 439	+40,0	0,3	2,2
Lettland	705	-12,0	1 130	-20,8	0,1	1,6
Litauen	1 437	-23,6	2 675	-13,9	0,3	1,9
Luxemburg	4 303	-8,8	6 761	-6,7	0,9	1,6
Malta	237	+37,8	447	+3,7	0,1	1,9
Niederlande	76 596	+3,2	125 142	+1,5	15,9	1,6
Österreich	19 474	+6,5	36 202	+6,5	4,6	1,9
Polen	18 875	+10,7	37 047	+14,2	4,7	2,0
Portugal	2 903	+87,8	6 636	+115,2	0,8	2,3
Rumänien	8 228	+22,6	16 145	+15,1	2,0	2,0
Schweden	8 583	-17,4	13 448	-12,5	1,7	1,6
Slowakische Republik	1 980	+8,3	4 569	+1,9	0,6	2,3
Slowenien	1 194	+13,5	3 403	+18,0	0,4	2,9
Spanien	14 227	-10,7	25 023	-15,3	3,2	1,8
Tschechische Republik	5 576	+19,8	9 852	+5,8	1,3	1,8
Ungarn	4 157	+7,5	8 645	-0,1	1,1	2,1
Vereinigtes Königreich	38 941	+12,0	71 623	+17,0	9,1	1,8
Zypern	292	+122,9	771	+136,5	0,1	2,6
Island	343	+13,2	721	+25,4	0,1	2,1
Norwegen	3 143	-1,8	5 668	-2,5	0,7	1,8
Russland	6 106	-12,8	15 551	-12,0	2,0	2,5
Schweiz	19 822	+3,5	33 377	+0,8	4,2	1,7
Türkei	6 078	+23,5	12 553	+22,5	1,6	2,1
Ukraine	2 303	+17,0	4 316	+17,7	0,5	1,9
sonstige europäische Länder	7 609	-20,9	14 657	-21,8	1,9	1,9
Afrika	3 405	-1,8	8 448	+10,7	1,1	2,5
Republik Südafrika	951	-5,6	2 384	+16,9	0,3	2,5
sonstige afrikanische Länder	2 454	-0,2	6 064	+8,5	0,8	2,5
Asien	29 180	+23,8	78 468	+27,7	10,0	2,7
Arabische Golfstaaten	3 622	+36,0	12 709	+19,1	1,6	3,5
Volksrepublik China und Hongkong	8 360	+24,3	22 110	+34,5	2,8	2,6
Indien	4 545	+16,2	13 557	+61,4	1,7	3,0
Israel	1 656	+41,5	3 146	+16,7	0,4	1,9
Japan	3 375	-4,5	7 848	-3,4	1,0	2,3
Südkorea	1 336	+47,0	2 894	+66,8	0,4	2,2
Taiwan	913	+37,1	2 098	+46,2	0,3	2,3
sonstige asiatische Länder	5 373	+34,3	14 106	+18,1	1,8	2,6
Amerika	23 804	+2,2	50 030	-6,6	6,3	2,1
Kanada	1 619	-13,1	4 075	-10,1	0,5	2,5
USA	17 998	+8,9	36 604	+14,7	4,6	2,0
sonstige nordamerikanische Länder	568	+50,7	1 193	+110,8	0,2	2,1
Mittelamerika und Karibik	670	-17,3	1 500	-77,6	0,2	2,2
Brasilien	1 383	-32,0	3 494	-46,0	0,4	2,5
sonstige südamerikanische Länder	1 566	-7,0	3 164	-6,9	0,4	2,0
Australien	1 997	+13,9	4 225	+5,4	0,5	2,1
Neuseeland und Ozeanien	375	+4,7	1 081	+30,2	0,1	2,9
Ohne Angabe	32 111	+24,4	53 478	+16,5	6,8	1,7

Anmerkungen Seite 66

Noch: 3.4 Leistung der Beherbergungsstätten nach Reisegebieten und Herkunftsländern

Januar bis September 2016

Reisegebiet Herkunftsland (ständiger Wohnsitz)	Ankünfte		Übernachtungen			Mittlere Aufenthalts- dauer ³⁾
	aller Gäste	Verän- derung ¹⁾	aller Gäste	Verän- derung ¹⁾	Anteil ²⁾	
Bergisches Städtedreieck	260 108	+2,3	604 684	+2,0	100	2,3
Bundesrepublik Deutschland	202 842	-3,9	498 776	-0,6	82,5	2,5
Ausland	57 266	+32,1	105 908	+16,2	17,5	1,8
Europa	39 538	+17,1	71 686	+6,5	67,7	1,8
EU-Länder	33 820	+14,9	58 534	+0,2	55,3	1,7
Belgien	1 952	+7,3	3 103	+5,7	2,9	1,6
Bulgarien	278	+59,8	881	+221,5	0,8	3,2
Dänemark	1 626	-1,3	2 152	+4,8	2,0	1,3
Estland	650	x	694	x	0,7	1,1
Finnland	590	+87,9	835	+46,7	0,8	1,4
Frankreich	3 464	+2,9	5 961	+12,1	5,6	1,7
Griechenland	477	+43,7	756	-6,8	0,7	1,6
Republik Irland	473	+258,3	666	+106,8	0,6	1,4
Italien	2 120	+6,3	4 518	+10,0	4,3	2,1
Kroatien	1 266	+207,3	1 988	+169,7	1,9	1,6
Lettland	313	+222,7	339	+97,1	0,3	1,1
Litauen	281	+102,2	397	+70,4	0,4	1,4
Luxemburg	722	-21,6	936	-37,8	0,9	1,3
Malta	468	x	469	x	0,4	1,0
Niederlande	4 945	-9,4	8 840	-18,4	8,3	1,8
Österreich	1 754	+7,0	3 624	-6,0	3,4	2,1
Polen	1 962	-10,2	4 420	-22,8	4,2	2,3
Portugal	601	+66,5	1 064	+67,0	1,0	1,8
Rumänien	404	-12,0	1 031	+6,1	1,0	2,6
Schweden	1 706	-1,8	2 139	-7,7	2,0	1,3
Slowakische Republik	638	+87,1	1 091	+43,0	1,0	1,7
Slowenien	522	+311,0	570	+123,5	0,5	1,1
Spanien	1 208	+6,7	2 279	+9,9	2,2	1,9
Tschechische Republik	1 119	+17,1	2 554	+20,3	2,4	2,3
Ungarn	948	-21,9	1 906	-64,3	1,8	2,0
Vereinigtes Königreich	2 716	+14,5	4 670	+8,4	4,4	1,7
Zypern	617	x	651	x	0,6	1,1
Island	610	x	621	x	0,6	1,0
Norwegen	736	+111,5	882	+59,5	0,8	1,2
Russland	475	-28,2	1 264	-25,4	1,2	2,7
Schweiz	1 944	-3,0	3 703	-6,0	3,5	1,9
Türkei	650	+8,5	1 545	+29,9	1,5	2,4
Ukraine	357	+115,1	565	+79,9	0,5	1,6
sonstige europäische Länder	946	+84,8	4 572	+300,7	4,3	4,8
Afrika	1 047	+162,4	1 674	+41,5	1,6	1,6
Republik Südafrika	382	x	454	+103,6	0,4	1,2
sonstige afrikanische Länder	665	+96,2	1 220	+27,1	1,2	1,8
Asien	5 828	+104,0	14 542	+33,8	13,7	2,5
Arabische Golfstaaten	271	+92,2	426	-13,8	0,4	1,6
Volksrepublik China und Hongkong	1 423	+5,6	5 550	-11,3	5,2	3,9
Indien	729	+143,0	3 244	+151,1	3,1	4,4
Israel	519	+389,6	687	+192,3	0,6	1,3
Japan	733	+113,7	1 528	+62,4	1,4	2,1
Südkorea	515	+187,7	677	+52,5	0,6	1,3
Taiwan	681	x	775	x	0,7	1,1
sonstige asiatische Länder	957	+146,0	1 655	+50,5	1,6	1,7
Amerika	4 711	+111,4	8 240	+56,3	7,8	1,7
Kanada	697	+374,1	928	+188,2	0,9	1,3
USA	1 651	+5,8	4 171	+13,8	3,9	2,5
sonstige nordamerikanische Länder	555	x	687	x	0,6	1,2
Mittelamerika und Karibik	645	+167,6	952	+68,8	0,9	1,5
Brasilien	626	+293,7	794	+89,5	0,7	1,3
sonstige südamerikanische Länder	537	+379,5	708	+164,2	0,7	1,3
Australien	529	+264,8	837	+172,6	0,8	1,6
Neuseeland und Ozeanien	678	x	761	x	0,7	1,1
Ohne Angabe	4 935	+25,7	8 168	+33,1	7,7	1,7

Anmerkungen Seite 66

Noch: 3.4 Leistung der Beherbergungsstätten nach Reisegebieten und Herkunftsländern

Januar bis September 2016

Reisegebiet Herkunftsland (ständiger Wohnsitz)	Ankünfte		Übernachtungen			Mittlere Aufenthalts- dauer ³⁾
	aller Gäste	Verän- derung ¹⁾	aller Gäste	Verän- derung ¹⁾	Anteil ²⁾	
Nordrhein-Westfalen	16 470 951	+1,6	37 263 983	+1,7	100	2,3
Bundesrepublik Deutschland	12 837 557	+1,1	29 506 483	+1,3	79,2	2,3
Ausland	3 633 394	+3,4	7 757 500	+2,9	20,8	2,1
Europa	2 715 058	+2,1	5 790 178	+2,1	74,6	2,1
EU-Länder	2 364 321	+2,6	5 088 530	+3,0	65,6	2,2
Belgien	242 389	+2,9	498 302	+5,1	6,4	2,1
Bulgarien	11 034	+1,6	28 781	+12,5	0,4	2,6
Dänemark	66 078	+5,0	119 720	+6,6	1,5	1,8
Estland	5 284	-10,9	9 437	-8,2	0,1	1,8
Finnland	22 053	-7,0	40 472	-10,6	0,5	1,8
Frankreich	170 503	+4,9	293 988	+4,9	3,8	1,7
Griechenland	15 945	+5,6	36 230	+2,2	0,5	2,3
Republik Irland	21 594	+6,1	40 662	+4,7	0,5	1,9
Italien	131 662	+2,7	268 077	+2,4	3,5	2,0
Kroatien	8 068	+30,6	22 637	+8,2	0,3	2,8
Lettland	5 081	-12,7	9 322	-19,6	0,1	1,8
Litauen	7 450	-8,7	14 981	-5,3	0,2	2,0
Luxemburg	36 296	-0,3	60 265	+1,8	0,8	1,7
Malta	2 293	+29,5	4 636	+10,0	0,1	2,0
Niederlande	789 178	+3,6	1 936 163	+3,0	25,0	2,5
Österreich	125 130	+2,1	236 333	+0,9	3,0	1,9
Polen	98 782	+5,9	263 376	+5,4	3,4	2,7
Portugal	18 370	+21,4	44 993	+18,6	0,6	2,4
Rumänien	29 425	+0,7	85 921	+11,8	1,1	2,9
Schweden	54 867	-4,4	92 545	-2,3	1,2	1,7
Slowakische Republik	11 935	+7,9	35 145	+5,5	0,5	2,9
Slowenien	7 881	+0,3	23 435	+0,8	0,3	3,0
Spanien	113 385	-2,7	214 689	-1,0	2,8	1,9
Tschechische Republik	36 170	+10,5	75 047	+9,1	1,0	2,1
Ungarn	24 043	+4,8	57 425	-2,5	0,7	2,4
Vereinigtes Königreich	306 955	-0,8	569 178	+0,7	7,3	1,9
Zypern	2 470	+34,8	6 770	+19,1	0,1	2,7
Island	3 638	+14,0	6 751	+4,9	0,1	1,9
Norwegen	23 556	-3,1	42 234	-2,5	0,5	1,8
Russland	57 458	-18,2	131 251	-20,9	1,7	2,3
Schweiz	150 979	+0,7	273 008	-0,2	3,5	1,8
Türkei	50 956	+6,5	102 825	+3,8	1,3	2,0
Ukraine	12 473	+12,5	27 534	+9,1	0,4	2,2
sonstige europäische Länder	51 677	+6,7	118 045	+1,8	1,5	2,3
Afrika	32 516	+5,9	84 981	-8,0	1,1	2,6
Republik Südafrika	6 880	-5,2	16 362	+2,0	0,2	2,4
sonstige afrikanische Länder	25 636	+9,4	68 619	-10,1	0,9	2,7
Asien	354 934	+3,8	874 357	+3,6	11,3	2,5
Arabische Golfstaaten	71 046	+2,8	209 252	+0,2	2,7	2,9
Volksrepublik China und Hongkong	106 264	+0,3	234 647	+5,2	3,0	2,2
Indien	26 786	+10,7	80 418	+8,7	1,0	3,0
Israel	18 738	+25,1	42 074	+20,0	0,5	2,2
Japan	55 502	-3,4	119 930	+0,6	1,5	2,2
Südkorea	14 035	-2,8	28 785	-12,7	0,4	2,1
Taiwan	12 734	+19,8	27 375	+24,7	0,4	2,1
sonstige asiatische Länder	49 829	+10,4	131 876	+2,5	1,7	2,6
Amerika	276 297	+3,5	554 948	+2,9	7,2	2,0
Kanada	22 100	+1,5	45 327	+0,2	0,6	2,1
USA	203 754	+2,6	390 644	+4,0	5,0	1,9
sonstige nordamerikanische Länder	3 882	+31,5	8 165	+34,3	0,1	2,1
Mittelamerika und Karibik	9 970	+18,3	22 754	-10,3	0,3	2,3
Brasilien	18 071	-13,5	42 471	-20,2	0,5	2,4
sonstige südamerikanische Länder	18 520	+29,2	45 587	+35,6	0,6	2,5
Australien	19 729	+2,7	42 506	+5,1	0,5	2,2
Neuseeland und Ozeanien	4 681	+10,5	9 370	+1,9	0,1	2,0
Ohne Angabe	230 179	+20,0	401 160	+17,0	5,2	1,7

Anmerkungen Seite 66

4. Leistung der Campingplätze nach Herkunftsländern

September 2016

Herkunftsland (ständiger Wohnsitz)	Ankünfte		Übernachtungen			Mittlere Aufenthaltsdauer ³⁾
	aller Gäste	Veränderung ¹⁾	aller Gäste	Veränderung ¹⁾	Anteil ²⁾	
Nordrhein-Westfalen	69 469	+35,8	159 465	+29,7	100	2,3
Bundesrepublik Deutschland	56 775	+39,9	128 054	+31,2	80,3	2,3
Ausland	12 694	+20,2	31 411	+24,1	19,7	2,5
Europa	12 595	+20,4	31 269	+24,2	99,5	2,5
EU-Länder	11 712	+22,3	29 439	+25,0	93,7	2,5
Belgien	1 416	+23,7	3 008	+42,4	9,6	2,1
Bulgarien	1	-75,0	11	-8,3	-	11,0
Dänemark	341	+16,8	633	+10,9	2,0	1,9
Estland	5	x	27	x	0,1	5,4
Finnland	42	-25,0	54	-29,9	0,2	1,3
Frankreich	182	-8,1	413	-1,9	1,3	2,3
Griechenland	-	-	-	-	-	-
Republik Irland	40	+122,2	122	+183,7	0,4	3,1
Italien	95	-7,8	212	+24,0	0,7	2,2
Kroatien	2	-	2	-97,9	-	1,0
Lettland	2	-80,0	2	-80,0	-	1,0
Litauen	3	+50,0	4	+100,0	-	1,3
Luxemburg	52	-13,3	106	-32,9	0,3	2,0
Malta	1	x	4	x	-	4,0
Niederlande	8 057	+25,8	21 007	+21,6	66,9	2,6
Österreich	131	+45,6	369	+127,8	1,2	2,8
Polen	34	+54,5	69	+72,5	0,2	2,0
Portugal	5	-50,0	8	-27,3	-	1,6
Rumänien	12	x	147	x	0,5	12,3
Schweden	539	+17,2	1 374	+60,5	4,4	2,5
Slowakische Republik	2	-87,5	4	-95,3	-	2,0
Slowenien	9	x	12	+200,0	-	1,3
Spanien	60	-25,9	147	-25,0	0,5	2,5
Tschechische Republik	25	+56,3	37	-11,9	0,1	1,5
Ungarn	21	+425,0	130	x	0,4	6,2
Vereinigtes Königreich	635	+10,6	1 537	+27,6	4,9	2,4
Zypern	-	-	-	-	-	-
Island	-	-	-	-	-	-
Norwegen	124	-29,5	245	+3,4	0,8	2,0
Russland	10	+150,0	10	+42,9	-	1,0
Schweiz	288	-16,0	601	-6,1	1,9	2,1
Türkei	4	-42,9	6	-14,3	-	1,5
Ukraine	-	-	-	-	-	-
sonstige europäische Länder	457	+34,0	968	+35,2	3,1	2,1
Afrika	7	+133,3	7	+133,3	-	1,0
Republik Südafrika	5	+150,0	5	+150,0	-	1,0
sonstige afrikanische Länder	2	+100,0	2	+100,0	-	1,0
Asien	30	+11,1	34	-	0,1	1,1
Arabische Golfstaaten	-	-	-	-	-	-
Volksrepublik China und Hongkong	2	-75,0	2	-75,0	-	1,0
Indien	-	-	-	-	-	-
Israel	16	+45,5	20	+11,1	0,1	1,3
Japan	2	x	2	x	-	1,0
Südkorea	4	-	4	-	-	1,0
Taiwan	-	-	-	-	-	-
sonstige asiatische Länder	6	x	6	x	-	1,0
Amerika	31	-6,1	51	+13,3	0,2	1,6
Kanada	10	-28,6	14	-33,3	-	1,4
USA	12	-20,0	26	+30,0	0,1	2,2
sonstige nordamerikanische Länder	-	-	-	-	-	-
Mittelamerika und Karibik	-	-	-	-	-	-
Brasilien	5	+150,0	7	+250,0	-	1,4
sonstige südamerikanische Länder	4	+100,0	4	+100,0	-	1,0
Australien	23	-8,0	42	+5,0	0,1	1,8
Neuseeland und Ozeanien	8	-11,1	8	-46,7	-	1,0
Ohne Angabe	-	-	-	-	-	-

1) Veränderung gegenüber dem Vorjahreszeitraum in % – 2) Bei Übernachtungen von Gästen aus der Bundesrepublik Deutschland und dem Ausland: Anteil an allen Übernachtungen im Bundesgebiet; sonst: Anteil an allen Übernachtungen am Ausland zusammen. – 3) mittlere Aufenthaltsdauer in Tagen = Übernachtungen / Ankünfte

Noch: 4. Leistung der Campingplätze nach Herkunftsländern

Januar – September 2016

Herkunftsland (ständiger Wohnsitz)	Ankünfte		Übernachtungen			Mittlere Aufenthaltsdauer ³⁾
	aller Gäste	Veränderung ¹⁾	aller Gäste	Veränderung ¹⁾	Anteil ²⁾	
Nordrhein-Westfalen	538 850	-6,5	1 471 354	-1,7	100	2,7
Bundesrepublik Deutschland	435 924	-6,8	1 189 134	-1,8	80,8	2,7
Ausland	102 926	-5,2	282 220	-1,2	19,2	2,7
Europa	102 020	-5,2	280 466	-1,2	99,4	2,7
EU-Länder	94 640	-5,5	264 543	-1,7	93,7	2,8
Belgien	10 549	-11,4	22 979	-10,2	8,1	2,2
Bulgarien	25	+4,2	69	+40,8	-	2,8
Dänemark	2 732	+3,3	6 376	+11,4	2,3	2,3
Estland	36	-2,7	80	-48,1	-	2,2
Finnland	413	+4,0	621	-9,6	0,2	1,5
Frankreich	2 727	+9,7	5 845	+24,4	2,1	2,1
Griechenland	29	-6,5	59	-29,8	-	2,0
Republik Irland	343	+106,6	1 233	+129,6	0,4	3,6
Italien	1 307	-32,1	2 298	-23,6	0,8	1,8
Kroatien	14	-33,3	176	-45,2	0,1	12,6
Lettland	18	-25,0	30	-9,1	-	1,7
Litauen	52	-27,8	81	-64,5	-	1,6
Luxemburg	464	+14,9	1 291	+20,1	0,5	2,8
Malta	8	+100,0	18	+20,0	-	2,3
Niederlande	65 823	-3,8	197 116	-3,3	69,8	3,0
Österreich	943	-23,4	2 452	+2,6	0,9	2,6
Polen	320	-23,6	1 585	+17,7	0,6	5,0
Portugal	46	-71,4	103	-73,9	-	2,2
Rumänien	50	+31,6	833	x	0,3	16,7
Schweden	2 547	-0,6	4 679	+15,4	1,7	1,8
Slowakische Republik	21	-52,3	45	-65,9	-	2,1
Slowenien	42	-36,4	56	-44,6	-	1,3
Spanien	643	-32,5	1 543	-15,1	0,5	2,4
Tschechische Republik	110	-33,3	200	-32,4	0,1	1,8
Ungarn	103	+7,3	297	+88,0	0,1	2,9
Vereinigtes Königreich	5 271	-9,5	14 470	+18,7	5,1	2,7
Zypern	4	x	8	x	-	2,0
Island	33	-17,5	74	+80,5	-	2,2
Norwegen	1 217	-29,1	2 276	-13,3	0,8	1,9
Russland	44	-37,1	59	-51,2	-	1,3
Schweiz	2 692	-6,0	6 278	-6,2	2,2	2,3
Türkei	23	-42,5	131	+178,7	-	5,7
Ukraine	36	-20,0	98	+11,4	-	2,7
sonstige europäische Länder	3 335	+26,1	7 007	+30,5	2,5	2,1
Afrika	25	+13,6	36	+33,3	-	1,4
Republik Südafrika	19	+137,5	30	+275,0	-	1,6
sonstige afrikanische Länder	6	-57,1	6	-68,4	-	1,0
Asien	267	+19,2	364	+19,0	0,1	1,4
Arabische Golfstaaten	14	x	26	x	-	1,9
Volksrepublik China und Hongkong	49	+81,5	69	+155,6	-	1,4
Indien	3	+200,0	3	+200,0	-	1,0
Israel	57	-43,6	66	-54,2	-	1,2
Japan	4	-33,3	5	-58,3	-	1,3
Südkorea	102	+39,7	143	+44,4	0,1	1,4
Taiwan	1	-83,3	1	-83,3	-	1,0
sonstige asiatische Länder	37	+270,0	51	+200,0	-	1,4
Amerika	308	-21,2	552	-7,4	0,2	1,8
Kanada	89	-16,0	113	-17,5	-	1,3
USA	147	-14,5	319	+11,9	0,1	2,2
sonstige nordamerikanische Länder	2	x	2	x	-	1,0
Mittelamerika und Karibik	7	-84,4	13	-85,4	-	1,9
Brasilien	23	-32,4	27	-40,0	-	1,2
sonstige südamerikanische Länder	40	+17,6	78	+95,0	-	2,0
Australien	187	-18,3	359	-15,1	0,1	1,9
Neuseeland und Ozeanien	28	-36,4	37	-51,9	-	1,3
Ohne Angabe	91	+31,9	406	+180,0	0,1	4,5

Anmerkungen Seite 79



Reisegebiete in Nordrhein-Westfalen

Amtliche Schlüssel-Nummer	Verwaltungsbezirk	Amtliche Schlüssel-Nummer	Verwaltungsbezirk
Eifel und Region Aachen		Bergisches Land	
334 000	Städteregion Aachen	316 000	Leverkusen, krfr. Stadt
358 000	Kreis Düren	374 000	Oberbergischer Kreis
366 000	Kreis Euskirchen	378 000	Rhein.-Berg. Kreis
Niederrhein		Bergisches Städtedreieck	
112 000	Duisburg, krfr. Stadt	120 000	Remscheid, krfr. Stadt
114 000	Krefeld, krfr. Stadt	122 000	Solingen, krfr. Stadt
116 000	Mönchengladbach, krfr. Stadt	124 000	Wuppertal, krfr. Stadt
154 000	Kreis Kleve		
162 000	Rhein-Kreis Neuss		
166 000	Kreis Viersen		
170 000	Kreis Wesel		
370 000	Kreis Heinsberg		
Münsterland		Bonn und Rhein-Sieg-Kreis	
515 000	Münster, krfr. Stadt	314 000	Bonn, krfr. Stadt
554 000	Kreis Borken	382 000	Rhein-Sieg-Kreis
558 000	Kreis Coesfeld		
566 000	Kreis Steinfurt		
570 000	Kreis Warendorf		
Teutoburger Wald		Köln und Rhein-Erft-Kreis	
711 000	Bielefeld, krfr. Stadt	315 000	Köln, krfr. Stadt
754 000	Kreis Gütersloh	362 000	Rhein-Erft-Kreis
758 000	Kreis Herford		
762 000	Kreis Höxter		
766 000	Kreis Lippe		
770 000	Kreis Minden-Lübbecke		
774 000	Kreis Paderborn		
Sauerland		Düsseldorf und Kreis Mettmann	
958 000	Hochsauerland Kreis	111 000	Düsseldorf, krfr. Stadt
962 000	Märkischer Kreis	158 000	Kreis Mettmann
966 000	Kreis Olpe		
974 000	Kreis Soest		
Siegerland-Wittgenstein		Ruhrgebiet	
970 000	Kreis Siegen-Wittgenstein	113 000	Essen, krfr. Stadt
		117 000	Mülheim an der Ruhr, krfr. Stadt
		119 000	Oberhausen, krfr. Stadt
		512 000	Bottrop, krfr. Stadt
		513 000	Gelsenkirchen, krfr. Stadt
		562 000	Kreis Recklinghausen
		911 000	Bochum, krfr. Stadt
		913 000	Dortmund, krfr. Stadt
		914 000	Hagen, krfr. Stadt
		915 000	Hamm, krfr. Stadt
		916 000	Herne, krfr. Stadt
		954 000	Ennepe-Ruhr-Kreis
		978 000	Kreis Unna

Nordrhein-Westfalen

Kurorte und Erholungsorte des Landes

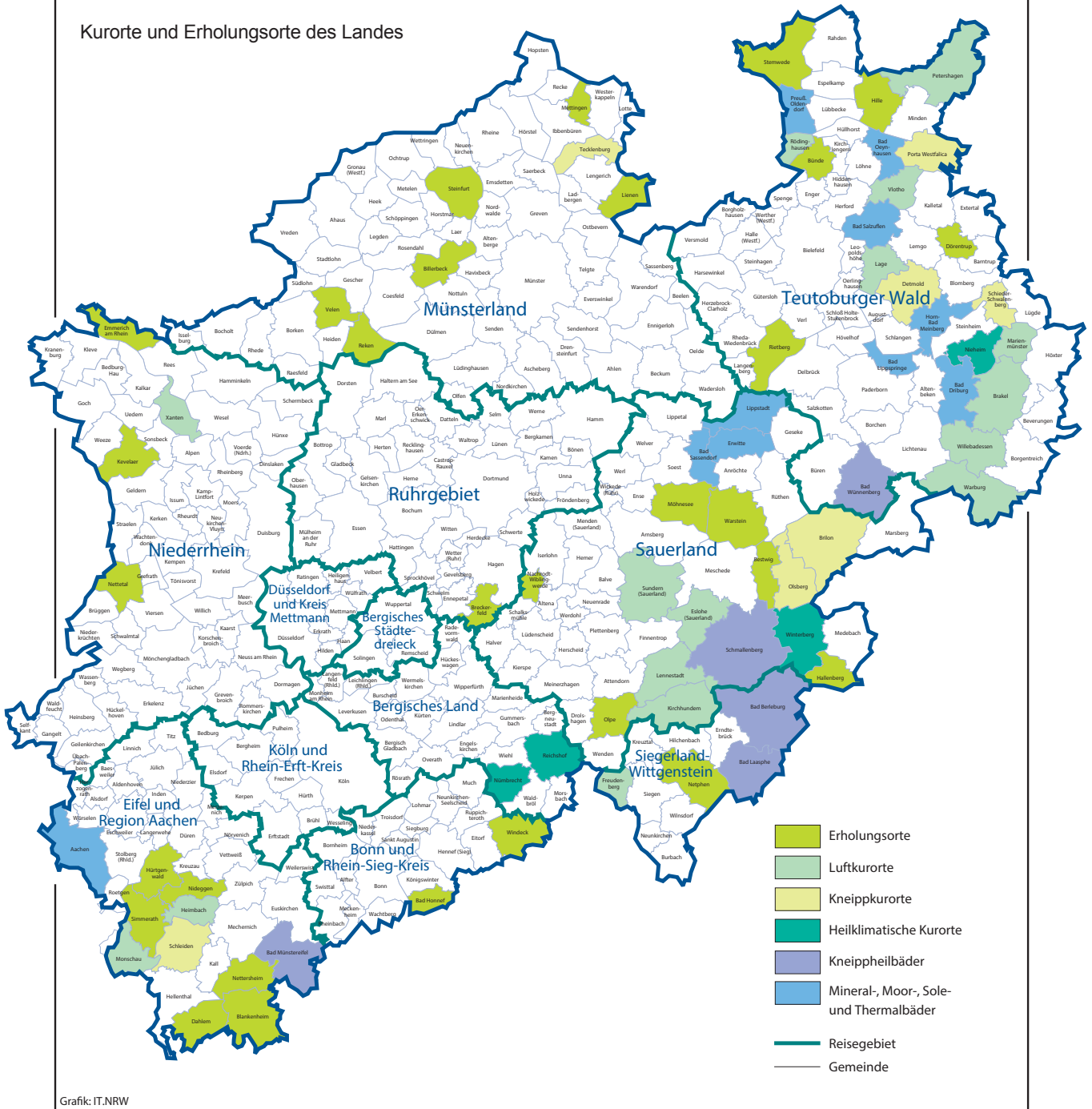

Grafik: IT.NRW

Kurorte und Erholungsorte in Nordrhein-Westfalen

Amtliche Schlüssel-Nummer	Gemeinde	Amtliche Schlüssel-Nummer	Gemeinde
Mineral-, Moor-, Sole- und Thermalbäder		noch: Luftkurort	
334 002	Aachen, Stadt	966 016	Kirchhundem
762 004	Bad Driburg, Stadt	766 040	Lage, Stadt
774 008	Bad Lippspringe, Stadt	966 020	Lennebstadt, Stadt
770 004	Bad Oeynhausen, Stadt	762 024	Marienmünster, Stadt
766 008	Bad Salzuflen, Stadt	334 020	Monschau, Stadt
974 008	Bad Sassendorf	770 028	Petershagen, Stadt
974 016	Erwitte, Stadt	758 028	Rödinghausen
766 032	Horn-Bad Meinberg, Stadt	958 044	Sundern (Sauerland), Stadt
974 028	Lippstadt, Stadt	758 036	Vlotho, Stadt
770 036	Preußisch-Oldendorf, Stadt	762 036	Warburg, Stadt
		762 040	Willebadessen, Stadt
		170 052	Xanten, Stadt
Heilklimatischer Kurort		Erholungsort	
762 028	Nieheim, Stadt	382 008	Bad Honnef, Stadt
374 032	Nümbrecht	958 008	Bestwig
374 040	Reichshof	558 008	Billerbeck, Stadt
958 048	Winterberg, Stadt	366 008	Blankenheim
		954 004	Breckerfeld, Stadt
Kneippkurort		758 004	Bünde, Stadt
958 012	Brilon, Stadt	366 012	Dahlem
766 020	Detmold, Stadt	766 024	Dörentrup
958 036	Olsberg, Stadt	154 008	Emmerich am Rhein, Stadt
770 032	Porta Westfalica, Stadt	958 020	Hallenberg, Stadt
766 060	Schieder-Schwalenberg, Stadt	770 012	Hille
366 036	Schleiden, Stadt	358 016	Hürtgenwald
566 088	Tecklenburg, Stadt	154 032	Kevelaer, Stadt
		566 044	Lienen
Kneippheilbad		566 056	Mettingen
970 004	Bad Berleburg, Stadt	974 032	Möhnesee
970 028	Bad Laasphe, Stadt	962 044	Nachrodt-Wiblingwerde
366 004	Bad Münstereifel, Stadt	970 032	Netphen, Stadt
774 040	Bad Wünnenberg, Stadt	366 032	Nettersheim
958 040	Schmallenberg, Stadt	166 016	Nettetal, Stadt
		358 044	Nideggen, Stadt
Luftkurort		966 024	Olpe, Stadt
762 016	Brakel, Stadt	554 044	Reken
958 016	Eslohe (Sauerland)	754 032	Rietberg, Stadt
970 016	Freudenberg, Stadt	334 028	Simmerath
358 012	Heimbach, Stadt	566 084	Steinfurt, Stadt
		770 044	Stemwede
		554 064	Velen, Stadt
		974 044	Warstein, Stadt
		382 076	Windeck

Stand: Januar 2015

Veröffentlichungen aus den Fachbereichen Handel und Verkehr

Entwicklung von Umsatz und Beschäftigung in nordrhein-westfälischen Unternehmen des Einzelhandels, des Kraftfahrzeughandels, des Großhandels und des Gastgewerbes

Inhalt: Jedes der vier monatlich erscheinenden Hefte enthält die vorläufigen Ergebnisse der Umsatzentwicklung und der Entwicklung der Beschäftigtenzahlen als Messzahlen auf der Basis des Jahres 2010 und als prozentuale Abweichung zum Vormonat und zum Vorjahresmonat. Die Ergebnisse werden in einigen Eckzahlen für die wichtigsten Wirtschaftszweige dargestellt.

Einzelhandel:	Bestell-Nr. G11
Großhandel:	Bestell-Nr. G12
Kraftfahrzeughandel (inkl. Instandhaltung und Reparatur):	Bestell-Nr. G15
Gastgewerbe:	Bestell-Nr. G43

Fachliche Auskünfte zu diesen Veröffentlichungen erteilen Ihnen gerne Dirk Kamps und Sabine Schmidt unter Telefon-Nr. 0211 9449-3827 bzw. 0211 9449-3826.

Gäste und Übernachtungen im Reiseverkehr Nordrhein-Westfalens

Inhalt: Das Heft enthält vorläufige Ergebnisse von Ankünften, Übernachtungen und Aufenthaltsdauer der Gäste in nordrhein-westfälischen Beherbergungsstätten sowie die Zahl der Beherbergungsstätten, Gästebetten und die prozentuale Kapazitätsauslastung gegliedert nach Bade-, Kur-, Erholungsorten und sonstigen Gemeinden, nach Betriebsarten, Regionaleinheiten, Reisegebieten und nach Herkunftsländern. Dargestellt wird die Anzahl, die prozentuale Veränderung gegenüber dem Vorjahresmonat sowie die durchschnittliche Aufenthaltsdauer in Tagen.

Bestell-Nr. G41

Fachliche Auskünfte zu diesen Veröffentlichungen erteilen Ihnen gerne Markus Sesterhenn und Ursula Kuroczik unter Telefon-Nr. 0211 9449-3816 bzw. 0211 9449-3817.

Straßenverkehrsunfälle in Nordrhein-Westfalen

Inhalt: Der Monatsbericht enthält Ergebnisse von Straßenverkehrsunfällen und dabei Verunglückten in Nordrhein-Westfalen nach Unfallkategorien, nach Straßen-, Unfallarten, Unfalltypen, nach Tagesdatum, Ortslage, Art der Verkehrsbeteiligung, Unfallursachen und nach Fehlverhalten der Fahrzeugführer sowie die Anzahl der Verunglückten nach der Schwere der Verletzung, Altersgruppen und Geschlecht. Dargestellt werden die monatlichen und die kumulierten Zahlen, die Vorjahresergebnisse und die prozentuale Veränderung gegenüber den Vorjahreszeiträumen. Auf Gemeindeebene sind Ergebnisse nach Ortslage und Unfallkategorien enthalten.

Bestell-Nr. H12

Straßenverkehrsunfälle in Nordrhein-Westfalen

Inhalt: Der Bericht enthält Ergebnisse von Straßenverkehrsunfällen und dabei Verunglückten in Nordrhein-Westfalen nach Unfallkategorien, nach Straßen-, Unfallarten, Unfalltypen, nach Tagesdatum, Ortslage, Art der Verkehrsbeteiligung, Unfallursachen und nach Fehlverhalten der Fahrzeugführer sowie die Anzahl der Verunglückten nach der Schwere der Verletzung, Altersgruppen und Geschlecht. Dargestellt werden die Jahreswerte, die Vorjahresergebnisse und die prozentuale Veränderung gegenüber den Vorjahreszeiträumen. Auf Gemeindeebene sind Ergebnisse nach Ortslage und Unfallkategorien enthalten. Zahlreiche Grafiken und eine Farbkarte runden den Bericht ab.

Bestell-Nr. H13

Fachliche Auskünfte zu diesen Veröffentlichungen erteilen Ihnen gerne Petra Focks und Jörg Möller unter Telefon-Nr. 0211 9449-3820 bzw. 0211 9449-3821.

Binnenschifffahrt in Nordrhein-Westfalen

Inhalt: Der Monatsbericht enthält die Entwicklung des Güterverkehrs auf den nordrhein-westfälischen Binnenwasserstraßen nach Verkehrsbeziehungen und Güterabteilungen. Dargestellt werden die monatlichen Gütermengen in Tonnen bzw. der Containerumschlag für Nordrhein-Westfalen, die Mengen des Vormonats und des Vorjahresmonats sowie die kumulierten Jahregütermengen im Vergleich zum Vorjahreszeitraum mit der prozentualen Veränderung.

Bestell-Nr. H21

Fachliche Auskünfte zu dieser Veröffentlichungen erteilen Ihnen gerne Dirk Kamps und Sabine Schmidt unter Telefon-Nr. 0211 9449-3827 bzw. 0211 9449-3826.