



und Erden..	2	x			1290	Tabakerzeugnisse (ohne Abfälle) .....			
rdgas-	-	-			1299	Veredlung von Erzeugnissen dieser Güter-			
ergbau					13	Textilien .....	257		x
und Erden..	2	x			1310	Textile Spinnstoffe und Garne .....	10	17 099 206	
	962	x	24 479 717	22	1320	Gewebe .....	43	69 407 753	
	92	x	4 232 700	32	1330	Textilveredlung .....	48		x
	22	x	196 962	7	1701	Gewirke und Gestricke .....	12		x
	157	x	4 410 627	31	1802	Konfektionierte Textilwaren (ohne Bekleidung)	70		x
	10	x	9 609 047	5	1803	Tappteiche und textile Fußbodenbeläge			
erzeugnisse	6	x	148 319	14	1804	auch konfektioniert .....	kg	14	36 845 082
oren,					1805	Sellerwaren .....	kg	4	3 029 310
	12	x	495 480	26	1806	Vliesstoffe (auch getränkt, bestrichen, überzogen			
g..	42	x	1 211 722	36	1807	oder mit Lagen versehen) und Erzeugnisse			
					1808	daraus (ohne Bekleidung) .....	kg	12	49 308 780
	11		2 885 581	30	1809	Technische Textilien .....	65		x
	4		97 467	16	1810	Sonstige Textilwaren, a. n. g. ....	5		x
peiseeis) ..	27	x	1 342 737	8	18	Bekleidung .....	49		x
	4	x	85 542 600	10	1811	Bekleidung aus Leder oder rekonstituiertem			
	26	x	116 086	10	1812	Leder (einschl. Mänteln) (ohne Bekleidungs-			
	13	x	577 201	19	1813	zubehör, Schuhe und Kopfbedeckungen) .....	St	11	1 075 085
	508	x	460 971	43	1814	Arbeits- und Berufsbekleidung .....			
	55		3 186 592	26	1815	Sonstige Oberbekleidung (ohne Arbeits-			
	2				1816	und Berufsbekleidung) .....	St	19	5 795 500
	7			30	1817	Wäsche .....	11		x
	41		605 557 331	25	1818	Bekleidung und Bekleidungszubehör, a. n. g. ....	12		x
	11		124 048 886	17	1819	Pelzwaren .....			
	24	x	474 688	17	1820	Strumpfwaren .....	4		x
	24	x	465 843	19	1821	Bekleidung a. n. g., aus Gewirken oder Gestrickten	St	4	
ereitungen,					1822	Veredlung von Erzeugnissen dieser Güterab-			
n oder zum					1823	teilung (ohne Bekleidung aus textilen Stoffen) ..	2		x
inem Inhalt					18	Leder und Lederwaren .....	33		x
	2			17	1811	Leder und Lederfaserstoff; zugerichtete			
	61	x	786 590	12	1812	und gefärbte Felle .....	4		x
	29	x	453 031	12	1820	Lederwaren (ohne Lederbekleidung und Schuhe) ..	16		x
ereitet					1821	Schuhe .....	13		x
Güter-	26				1822	Veredlung von Erzeugnissen dieser Güter-			

## Statistische Berichte

### Berufsbildungsstatistik in Nordrhein-Westfalen

2012



# **Berufsbildungsstatistik in Nordrhein-Westfalen**

**2012**

Herausgegeben von  
Information und Technik Nordrhein-Westfalen, Geschäftsbereich Statistik  
Mauerstraße 51, 40476 Düsseldorf • Postfach 10 11 05, 40002 Düsseldorf  
Telefon 0211 9449-01 • Telefax 0211 9449-8000  
Internet: <http://www.it.nrw.de>  
E-Mail: [poststelle@it.nrw.de](mailto:poststelle@it.nrw.de)

Erschienen im Januar 2014

Alle Statistischen Berichte finden Sie als PDF-Datei zum kostenlosen  
Download in unserer Internet-Rubrik „Publikationen“.

© Information und Technik NRW, Düsseldorf, 2014  
Auszugsweise Vervielfältigung und Verbreitung mit Quellenangabe gestattet.

# Inhalt

	Seite
<b>Vorbemerkung</b> .....	5
<b>Rechtsgrundlage der Berufsbildungsstatistik</b> .....	5
<b>Aktuelle Zusammenfassung</b> .....	5
<b>Begriffserläuterungen</b> .....	6
<b>Bezeichnung der zuständigen Stellen</b> .....	12
<b>Berichtsweg der Berufsbildungsstatistik</b> .....	13
<b>Information zur Rundung als Geheimhaltungsverfahren bei den Daten der Berufsbildungsstatistik</b> ..	14
<b>Abkürzungen/Zeichenerklärung</b> .....	15
<b>Hinweise</b> .....	16
<b>Tabellenteil</b>	
<b>1. Zeitreihen</b>	
<b>1.1. Ausgewählte Daten der Berufsbildungsstatistik nach Ausbildungsbereichen</b>	
1.1.1 Auszubildende .....	23
1.1.2 Ausländische Auszubildende .....	26
1.1.3 Auszubildende nach Ausbildungsjahr .....	28
1.1.4 Auszubildende mit neu abgeschlossenem Ausbildungsvertrag .....	30
1.1.5 Auszubildende mit vorzeitig gelösten Ausbildungsverhältnissen .....	32
1.1.6 Teilnehmer/-innen an Abschlussprüfungen .....	34
1.1.7 Teilnehmer/-innen mit bestandener Abschlussprüfung .....	36
<b>2. Auszubildende</b>	
2.1 Auszubildende am 31.12.2012 nach Ausbildungsberufen, Berufsgruppen und -bereichen .....	40
2.2 Auszubildende am 31.12.2012 nach Ausbildungsjahr, zuständiger Stelle und Ausbildungsbereich .....	60
2.3 Die 25 Ausbildungsberufe mit der größten Anzahl Auszubildender am 31.12.2012 .....	61
2.4 Die 25 Ausbildungsberufe mit der größten Anzahl ausländischer Auszubildender am 31.12.2012 .....	62

### 3. Neu abgeschlossene Ausbildungsverträge

3.1	Auszubildende mit neu abgeschlossenem Ausbildungsvertrag 2012 nach Geburtsjahr, zuständiger Stelle und Ausbildungsbereich . . . . .	65
3.2	Die 25 Ausbildungsberufe mit der größten Anzahl neu abgeschlossener Ausbildungsverträge 2012 . . . . .	66
3.3	Auszubildende mit neu abgeschlossenem Ausbildungsvertrag 2012 nach schulischer Vorbildung, zuständiger Stelle und Ausbildungsbereich . . . . .	68

### 4. Vorzeitig gelöste Ausbildungsverhältnisse

4.1	Vorzeitig gelöste Ausbildungsverhältnisse 2012 nach zuständiger Stelle und Ausbildungsbereich . . . . .	70
-----	---	----

### 5. Prüfungen in der beruflichen Bildung

5.1	Teilnehmer/-innen an Abschlussprüfungen in der beruflichen Ausbildung 2012 nach zuständiger Stelle und Ausbildungsbereich . . . . .	72
5.2	Teilnehmer/-innen an Abschlussprüfungen in der beruflichen Ausbildung 2012 nach Berufsgruppen . . . . .	73
5.3	Teilnehmer/-innen an Meister-/Fortbildungsprüfungen 2012 nach zuständiger Stelle und Ausbildungsbereich . . . . .	75

### 6. Regionalisierte Daten

6.1	Auszubildende am 31.12.2012 nach Ausbildungsbereichen sowie kreisfreien Städten und Kreisen . . . . .	77
6.2	Auszubildende und neu abgeschlossene Ausbildungsverträge am 31.12.2012 nach Geschlecht sowie kreisfreien Städten und Kreisen . . . . .	78
6.3	Auszubildende mit neu abgeschlossenem Ausbildungsvertrag 2012 nach schulischer Vorbildung sowie kreisfreien Städten und Kreisen . . . . .	79

### Grafiken

	Berichtsweg der Berufsbildungsstatistik in Nordrhein-Westfalen 2012 nach Ausbildungsbereichen . . . . .	13
	Auszubildende sowie neu abgeschlossene Ausbildungsverträge 1995 – 2012 . . . . .	18
	Top 10 der Ausbildungsberufe am 31.12.2012 nach Geschlecht . . . . .	18
	Auszubildende am 31. Dezember 1995 – 2012 nach Ausbildungsbereichen	
	– Insgesamt . . . . .	19
	– männliche Auszubildende . . . . .	20
	– weibliche Auszubildende . . . . .	21
	– ausländische Auszubildende . . . . .	22
	Auszubildende am 31.12.2012 nach Berufsbereich und Geschlecht . . . . .	39

## Vorbemerkung

Die Berufsbildungsstatistik wird jährlich für Zwecke der Planung und Ordnung der Berufsbildung als Bundesstatistik durchgeführt. Sie erfasst Daten über

- Auszubildende,
- Prüfungsteilnehmer/-innen,
- Ausbilder/-innen,
- Ausbildungsberater/-innen und
- Teilnehmer/-innen an betrieblicher Berufsausbildungsvorbereitung.

Durch die Neukonzeption der amtlichen Berufsbildungsstatistik 2007 ist die Umstellung von Aggregat- auf Individualdaten mit einem geänderten Merkmalskatalog vorgenommen worden. Gleichzeitig sind die Auswertungsmöglichkeiten auch auf regionaler Ebene erheblich gestiegen. Bei geringem Datenvolumen musste allerdings ein Geheimhaltungsverfahren angewendet werden, da sonst die Darstellbarkeit von einzelnen Auswertungen wieder hinfällig geworden wäre. Eine genaue Beschreibung finden Sie auf Seite 14. Dieser Band kann auch nur einen kleinen Überblick an Tabellierungen bieten. Speziellere Daten können Sie gerne per E-Mail unter [Berufsbildungsstatistik@it.nrw.de](mailto:Berufsbildungsstatistik@it.nrw.de) anfragen.

**Mit dieser Ausgabe erfolgt auch die Umstellung auf die neue Berufssystematik, der Klassifikation der Berufe 2010 (KLDB 2010). Eine Beschreibung der neuen Systematik finden Sie unter Begriffserläuterungen.**

### Rechtsgrundlage der Berufsbildungsstatistik

Am 23. März 2005 ist das Gesetz zur Reform der beruflichen Bildung (Berufsbildungsreformgesetz – BerBiRefG), BGBI I S. 931, verabschiedet worden, das zum 1. April 2005 das Berufsbildungsförderungsgesetz außer Kraft setzte und das aus dem Jahr 1969 stammende Berufsbildungsgesetz (BBiG) grundlegend überarbeitet darstellt, ebenso die Regelungen zur Berufsbildungsplanung und -statistik.

### Auskunftspflicht und Geheimhaltung

Auskunftspflichtig sind die nach dem Berufsbildungsgesetz für den jeweiligen Erhebungstatbestand zuständigen Stellen. Die Daten werden in anonymisierter Form zur Verfügung gestellt.

Aus Gründen der Geheimhaltung werden die Daten der Berufsbildungsstatistik in dieser Ausgabe **ab 2007 nur gerundet** dargestellt. Nähere Informationen hierzu finden Sie auf Seite 14 der Veröffentlichung.

### Modernisierte Ausbildungsberufe 2012

- Schilder- und Lichtreklamehersteller/-in
- Verfahrensmechaniker/-in für Kunststoff- u. Kautschuktechnik
- Fachangestellte(r) für Arbeitsmarktdienstleistungen (ehemals Arbeitsförderung)
- Schornsteinfeger/-in
- Pharmazeutisch-kaufmännische(r) Angestellte(r)

## Aktuelle Zusammenfassung

### Zahl der Auszubildenden in NRW ist im Vergleich zum Vorjahr ausgeglichen

Ende 2012 befanden sich in Nordrhein-Westfalen insgesamt 325 998 junge Menschen in der dualen Ausbildung. Das waren 138 weniger als ein Jahr zuvor.

Die Zahl der 201 765 männlichen Auszubildenden war um 0,7 % höher, die der 124 233 weiblichen Auszubildenden um 1,2 % niedriger als im Vorjahr. Die Anzahl der ausländischen Auszubildenden stieg um 0,7 % auf 18 339.

Gestiegene Azubi-Zahlen meldete nur der Ausbildungsbereich Industrie, Handel, Banken, Versicherungen, Gast- und Verkehrsgewerbe (191 826, dies entspricht +0,4 % gegenüber dem Vorjahr).

In drei Ausbildungsbereichen wurden 2012 die wenigsten Auszubildenden seit Aufzeichnung dieser Daten im Jahr 1976 ermittelt: Handwerk (90 834 Azubis, –0,1 %), freie Berufe, zu denen Ärzte, Apotheker, Rechtsanwälte, Notare und Steuerberater gehören (27 261, –0,2 %) und Hauswirtschaft (1 752, –6,0 %). Im öffentlichen Dienst sank die Anzahl um 4,0 % auf 7 392 und in der Landwirtschaft um 4,9 % auf nunmehr 6 936 Auszubildende.

### 124 008 Ausbildungsverträge wurden im Jahr 2012 neu abgeschlossen.

Das waren im Vergleich zum Vorjahr 2,0 % oder 2 493 weniger und betraf überwiegend die jungen Männer (–1 809); bei den jungen Frauen waren es 684 Verträge weniger.

### Gros der Azubis in NRW weiterhin in traditionell starken Berufsbildern vertreten

Kaufleute dominieren die Top Ten der Ausbildungsberufe mit neu abgeschlossenen Ausbildungsverträgen, angeführt von den Einzelhandelskaufleuten (7 186), gefolgt von Verkäufer(inne)n (6 693), Industriekaufleuten (5 359), Bürokaufleuten (4 648) und Groß- und Außenhandelskaufleuten (3 958).

Innerhalb der zehn best besetzten Berufe finden sich 35,3 % der neu abgeschlossenen Ausbildungsverträge; auf 25 Berufe betrachtet sind es bereits über 60 % der startenden Auszubildenden.

Geschlechtsspezifisch betrachtet zeigt sich bei den männlichen Azubis eine etwa gleiche Größenordnung (36,0 und 63,3 %). Hier steht die Ausbildung zum Kraftfahrzeugmechatroniker (3 781) auf Rang eins, gefolgt vom Einzelhandelskaufmann (3 339) und Industriemechaniker (2 901). Sehr ausgeprägt ist die Besetzung der Top-Berufeliste bei den jungen Frauen. 56,2 % verteilen sich auf 10 Ausbildungsberufe und 76,8 % auf nur 25 Berufe.

Verkäuferinnen (3 951), Einzelhandelskauffrauen (3 847) und medizinische Fachangestellte (3 373) führen die Rangliste an. Die meisten Ausbildungsverträge wurden in

den kreisfreien Städten Köln (7 962), Düsseldorf (5 337), Dortmund (4 449) und Essen (4 092) neu abgeschlossen.

Ab sofort können bei IT.NRW auch die „Top Berufe“ der neu abgeschlossenen Ausbildungsverträge je Kreis bzw. kreisfreie Stadt abgerufen werden.

## Begriffserläuterungen

### Abschlussprüfung

Die Abschlussprüfung (Gesellenprüfung) am Ende der Berufsausbildung dient zum Nachweis der erreichten beruflichen Qualifikation. Sie kann zweimal wiederholt werden, wenn sie nicht bestanden wurde (Wiederholungsprüfung). Zu den Abschlussprüfungen zählen auch die Prüfungen am Ende der einzelnen Ausbildungsabschnitte im Rahmen der Stufenausbildung, wenn der Ausbildungsvertrag über jede Stufe neu abgeschlossen wird. Sofern der Ausbildungsvertrag zu Beginn jedoch über beide Stufen abgeschlossen wurde, zählt die Abschlussprüfung der ersten Stufe als Zwischenprüfung.

Die Zahl der externen Prüflinge sowie die Zahl der Teilnehmerinnen und Teilnehmer an Umschulungsprüfungen in anerkannten Ausbildungsberufen sind in den Tabellen nicht mehr enthalten. In den Zeitreihendarstellungen entstand durch die Neukonzeption ein erheblicher Bruch.

### Anschlussvertrag

In einem gestuften Ausbildungsgang besteht die Möglichkeit, einen Ausbildungsvertrag ausschließlich über die erste Ausbildungsstufe abzuschließen, um dann nach erfolgreich abgelegter Abschlussprüfung über die nächste Ausbildungsstufe erneut einen Ausbildungsvertrag (Anschlussvertrag) zu unterschreiben. Anschlussverträge in der Stufenausbildung werden als neu abgeschlossene Ausbildungsverträge gezählt.

### Ausbildungsbereich

Es werden sechs Ausbildungsbereiche unterschieden:

- IH Industrie, Handel, Banken, Versicherungen, Gast- und Verkehrsgewerbe (abgekürzt: Industrie, Handel u. a.),
- Hw Handwerk,
- Lw Landwirtschaft,
- ÖD öffentlicher Dienst,
- FB freie Berufe (Ärztinnen und Ärzte, Apothekerinnen und Apotheker, Notarinnen und Notare, Patentanwältinnen und -anwälte, Rechtsanwältinnen und -anwälte, Steuerberaterinnen und -berater, Tierärztinnen und -ärzte, Zahnärztinnen und -ärzte) sowie
- S sonstige (städtische Hauswirtschaft).

Ausschlaggebend für die Zuordnung der Auszubildenden zu den Ausbildungsbereichen ist die zuständige Stelle, die die Eintragung des Ausbildungsvertrages in das Verzeichnis der Berufsausbildungsverhältnisse vornimmt und nicht die ausbildende Stelle. Demzufolge ist es möglich, dass der Nachweis der Auszubildenden nach

Ausbildungsbereichen deren tatsächliche Ausbildungskapazität nicht ganz korrekt wiedergibt. Dies führt insbesondere zu einer Untererfassung der Auszubildenden im öffentlichen Dienst. Deshalb wird auch die Zugehörigkeit des Ausbildungsbetriebes zum öffentlichen Dienst erfragt.

### Ausbildungsdauer

Die zeitliche Dauer der Berufsausbildung wird in der Ausbildungsordnung festgelegt. Die Ausbildungsdauer soll nicht mehr als 3 Jahre und nicht weniger als 2 Jahre betragen.

Die in der Ausbildungsordnung festgelegte Ausbildungsdauer und die tatsächliche Ausbildungszeit können jedoch voneinander abweichen. Die vorgeschriebene Ausbildungszeit kann von der zuständigen Stelle nach Anhörung der Beteiligten auf Antrag verkürzt werden, wenn z. B. der Besuch einer berufsbildenden Schule oder eine vorherige Berufsausbildung ganz oder teilweise auf die Ausbildungszeit angerechnet wird.

Die Verkürzung der Ausbildungszeit lässt sich bereits bei Abschluss des Ausbildungsvertrages vertraglich vereinbaren, wenn zu erwarten ist, dass das Ausbildungsziel in der gekürzten Zeit erreicht wird. Die Ausbildungszeit kann ebenfalls auf Antrag der Auszubildenden (z. B. wegen langer oder häufiger Erkrankungen) nach Anhörung der Beteiligten verlängert werden, wenn eine Verlängerung erforderlich ist, um das Ausbildungsziel zu erreichen.

### Ausbildungsjahr

Mit der Erfassung von Beginn und Ende der Ausbildung (Monat und Jahr) wird das Ausbildungsjahr berechnet. Auszubildende, die ihre betriebliche Berufsausbildung im Berichtsjahr begonnen und bei denen eine vorhandene allgemeine oder berufliche Vorbildung (z. B. Abitur, Berufsgrundbildungsjahr, Berufsfachschule) als erstes Jahr der Berufsausbildung angerechnet wurde, werden im zweiten Ausbildungsjahr nachgewiesen. Auszubildende, bei denen eine Verkürzung der Ausbildungsdauer von weniger als 12 Monaten vorliegt, werden im ersten Ausbildungsjahr gezählt. Auszubildende, die nach nicht bestandener Abschlussprüfung ihre Berufsausbildung fortgesetzt haben, werden grundsätzlich dem Ausbildungsjahr zugeordnet, das zum Zeitpunkt der Abschlussprüfung vorlag.

### Auszubildende/Lehrlinge

Personen, die einen Berufsausbildungsvertrag im Sinne des Berufsbildungsgesetzes oder der Handwerksordnung abgeschlossen haben, um eine Berufsausbildung in einem

- anerkannten Ausbildungsberuf,
- als anerkannt geltenden Ausbildungsberuf,
- Ausbildungsberuf in der Erprobung oder
- speziell geregelten Ausbildungsgang für behinderte Menschen zu absolvieren.

Nicht zu den Auszubildenden im Sinne des Berufsbildungsgesetzes oder der Handwerksordnung zählen Personen, die

- ein Praktikum oder Volontariat absolvieren,
- ihre Berufsausbildung ausschließlich durch den Besuch einer schulischen Einrichtung (z. B. einer Berufsfachschule) erhalten bzw. auf der Grundlage des Hochschulrahmengesetzes und der Hochschulgesetze der Länder durchführen,
- einen nichtärztlichen Heilberuf oder Heilhilfsberuf (z. B. an Lehranstalten des Gesundheitswesens) erlernen,
- im Rahmen eines öffentlich-rechtlichen Dienstverhältnisses (z. B. Vorbereitungsdienst für Beamtinnen und Beamte) ausgebildet werden,
- eine Berufsausbildung auf Kauffahrteischiffen (Handelschiffen) absolvieren.

### **Ausbildungsberuf**

#### **– Art der Ausbildungsregelung**

Die ca. 500 rechtlich selbständigen Ausbildungsberufe (Stichtag: 31.12.), in denen in Nordrhein-Westfalen ein Ausbildungsvertrag abgeschlossen werden kann, sind wie folgt aufgliedert:

- Ausbildungsberufe, deren jeweilige Ausbildungsordnung nach Inkrafttreten des Berufsbildungsgesetzes neu geregelt worden ist,
- Ausbildungsvorschriften zur Entwicklung und Erprobung neuer Ausbildungsformen und Ausbildungsberufe,
- speziell geregelte Ausbildungsgänge für behinderte Menschen,
- Ausbildungsberufe, die vor Inkrafttreten des Berufsbildungsgesetzes anerkannt waren und deren damalige Regelung fortbesteht.

#### **– Bezeichnung der Ausbildungsberufe**

Zur Verdeutlichung der Tatsache, dass den weiblichen Jugendlichen die Ausbildung in fast allen Ausbildungsberufen offen steht, werden in dieser Veröffentlichung die Ausbildungsberufe durchweg in der maskulinen und femininen Berufsbezeichnung ausgewiesen. In den Tabellentexten wurde aus Platzgründen auf den vollen Wortlaut der Paarformel verzichtet und z. B. die Abkürzung „Chemikant/-in“ verwendet.

#### **– Darstellung der Ausbildungsberufe in Zeitreihen**

In einem Betrachtungszeitraum von 10 Jahren kann eine Ausbildungsordnung bereits mehrmals aktualisiert worden sein. Wenn dabei die Berufsbezeichnung geändert wurde, enthält in dieser Veröffentlichung die Zeitreihe aus Platzgründen nur die zzt. gültige Berufsbezeichnung. Wurde dabei die berufssystematische Zuordnung geändert, wird der Ausbildungsberuf ebenfalls nur in der zzt. gültigen Klassifizierung ausgewiesen.

#### **– Struktur der Ausbildungsberufe**

Ausbildungsberufe unterscheiden sich hinsichtlich ihrer Struktur in Ausbildungsberufe

- ohne Spezialisierung (z. B. Koch/Köchin),
- mit berufsfeldbreiter Grundbildung (z. B. Bäcker/-in),

- mit Schwerpunkten (z. B. Buchhändler/-in, Schwerpunkt: Sortiment, Verlag, Antiquariat),
- mit Fachrichtungen (z. B. Fachkraft für Süßwarentechnik, Fachrichtung: Konfekt, Schokolade, Zuckerwaren, Dauerbackwaren),
- mit Stufenausbildung (z. B. erste Stufe: Modenäher/-in, zweite Stufe: Modeschneider/-in).

#### **– Zählweise der Ausbildungsberufe in statistischen Auswertungen**

Überwiegend werden solche Ausbildungsberufe inhaltlich zusammengefasst, die sowohl im Ausbildungsbereich Industrie, Handel u. a. als auch im Handwerk anerkannt sind, z. B. die beiden rechtlich selbständigen Ausbildungsberufe „Fleischer/-in“ (IH) und „Fleischer/-in“ (Hw). Datenmäßig werden die Angaben der Handwerkskammern mit denen der Industrie- und Handelskammern je Ausbildungsberuf zusammengefasst, wenn nach derselben Ausbildungsordnung ausgebildet wird.

Wenn Ausbildungsberufe nach der Rangfolge der Besetzung ausgewiesen bzw. im Rahmen der Zeitreihen nachgewiesen werden, erfolgt die Darstellung der anerkannten, rechtlich selbständigen Ausbildungsberufe in zusammengefasster Form.

#### **Berufliche Gliederung**

Die berufssystematische Zuordnung der Ausbildungsberufe erfolgte bis einschließlich zum Jahre 1992 in Anlehnung an die vom Statistischen Bundesamt herausgegebene „Klassifizierung der Berufe“, Ausgabe 1975. Inzwischen ist vom Statistischen Bundesamt die Berufsklassifizierung revidiert worden („Klassifizierung der Berufe“, Ausgabe 1992), wobei die Inhalte und Abgrenzungen der Berufsbereiche und -abschnitte unverändert blieben. Ab dieser Ausgabe 2012 wurde die Klassifizierung der Berufe erneut umgestellt. Die Bundesagentur für Arbeit (BA) hat gemeinsam mit dem Institut für Arbeitsmarkt- und Berufsforschung (IAB) eine **neue nationale Klassifikation der Berufe (KldB 2010)** entwickelt. Die KldB 2010 wurde von Anfang an mit dem Ziel entwickelt, eine größtmögliche Kompatibilität zur derzeit gültigen internationalen Berufsklassifikation (ISCO-08) zu erreichen.

Die nationale Berufsklassifikation wird in vielen verschiedenen Bereichen angewendet. Innerhalb der Bundesagentur für Arbeit wird sie zur Verschlüsselung von Bewerber- und Stellenangeboten sowie für Berichte der Arbeitsmarkt- bzw. Ausbildungsmarktstatistik und in der Arbeitsmarktforschung verwendet.

Die Klassifikation der Berufe 2010 ist als hierarchische Klassifikation mit fünf numerisch verschlüsselten Gliederungsebenen aufgebaut.

Die Struktur der Klassifikation der Berufe 2010 umfasst auf den jeweiligen Ebenen:

- 10 **Berufsbereiche** (1-Steller)
- 37 **Berufshauptgruppen** (2-Steller)



- 144 **Berufsgruppen** (3-Steller)
- 700 **Berufsuntergruppen** (4-Steller)
- 1 286 **Berufsgattungen** (5-Steller)

### Beispiel für den Aufbau der Klassifikationsstruktur der KldB 2010

2	Rohstoffgewinnung, Produktion, Fertigung	1-Steller
25	Maschinen- u. Fahrzeugtechnikberufe	2-Steller
252	Fahrzeug-, Luft-, Raumfahrt- und Schiffbautechnik	3-Steller
2521	Berufe in der Kraftfahrzeugtechnik	4-Steller
25212	Berufe in der Kraftfahrzeugtechnik – fachlich ausgerichtete Tätigkeiten	5-Steller
25213	Berufe in der Kraftfahrzeugtechnik – komplexe Spezialistentätigkeiten	

Weitere Informationen zur Klassifikationsstruktur und Entwicklung der KldB 2010 sind zu finden unter: <http://statistik.arbeitsagentur.de/Navigation/Statistik/Grundlagen/Klassifikation-der-Berufe/KldB2010/Dokumentation-KldB2010/Dokumentation-KldB2010-Nav.html>

#### Hinweis:

Durch die Umstellung der Klassifikation auf KldB2010 können verschiedene Fachrichtungen eines Berufes zu unterschiedlichen Berufsgruppen gehören.

#### Berufliche Vorbildung

Es werden vorherige Berufsausbildungen registriert, egal ob erfolgreich oder nicht erfolgreich beendet.

Neben der beruflichen Vorbildung werden zusätzlich der höchste allgemeinbildende Schulabschluss sowie die vorausgegangene Teilnahme an berufsvorbereitender oder grundbildender Qualifizierung erhoben.

#### Berufsausbildung behinderter Menschen

Für die Ausbildung von Personen, die infolge körperlicher, geistiger oder seelischer Behinderung nicht nach der Ausbildungsordnung in einem anerkannten Ausbildungsberuf ausgebildet werden können, sehen das Berufsbildungsgesetz und die Handwerksordnung besondere Regelungen vor. Danach können behinderte Menschen in einem Ausbildungsberuf abweichend von der Ausbildungsordnung ausgebildet werden, damit eine auf die Belange der Behinderung abgestellte Berufsausbildung ermöglicht wird.

#### Berufsausbildungsvertrag

Privatrechtliche Grundlage des Berufsausbildungsverhältnisses ist der Berufsausbildungsvertrag.

Die Vertragsniederschrift muss folgenden wesentlichen Vertragsinhalt angeben:

- Art, sachliche und zeitliche Gliederung sowie Ziel der Berufsausbildung, insbesondere die Berufstätigkeit, für die ausgebildet werden soll,

- Beginn und Dauer der Berufsausbildung,
- Ausbildungsmaßnahmen außerhalb der Ausbildungsstätte (z. B. in einer überbetrieblichen Ausbildungsstätte),
- Dauer der regelmäßigen täglichen Ausbildungszeit, für die nach dem Jugendarbeitsschutzgesetz (JArbSchG), dem Arbeitszeitrechtsgesetz (ArbZRG) Begrenzungen gelten,
- Dauer der Probezeit,
- Zahlung und Höhe der Vergütung, wobei für den Auszubildenden kein Entgeltausfall durch den Besuch einer Berufsschule eintreten darf,
- Dauer des Urlaubs,
- Voraussetzungen, unter denen der Berufsausbildungsvertrag gekündigt werden kann und letztendlich
- ein in allgemeiner Form gehaltener Hinweis auf die Tarifverträge, Betriebs- oder Dienstvereinbarungen, die auf das Berufsausbildungsverhältnis angewendet werden.

Weitere für den Ausbildenden oder den Auszubildenden relevante Vereinbarungen und Absprachen sind in Sonderklauseln zusätzlich zu regeln. Diese schriftlich zu fixierenden Sondervereinbarungen und Nebenabreden sind zusammen mit dem Lehrvertrag bei der für die Registrierung der Berufsausbildungsverhältnisse zuständigen Stelle einzureichen.

#### Berufsbereich

Die Klassifikation der Berufe 2010 besteht auf der obersten Hierarchieebene aus zehn Berufsbereichen:

- 1 Land-, Forst- und Tierwirtschaft und Gartenbau
- 2 Rohstoffgewinnung, Produktion und Fertigung
- 3 Bau, Architektur, Vermessung und Gebäudetechnik
- 4 Naturwissenschaft, Geografie und Informatik
- 5 Verkehr, Logistik, Schutz und Sicherheit
- 6 Kaufmännische Dienstleistungen, Warenhandel, Vertrieb, Hotel und Tourismus
- 7 Unternehmensorganisation, Buchhaltung, Recht und Verwaltung
- 8 Gesundheit, Soziales, Lehre und Erziehung
- 9 Sprach-, Literatur-, Geistes-, Gesellschafts- und Wirtschaftswissenschaften, Medien, Kunst, Kultur und Gestaltung
- 0 Militär

#### Berufshauptgruppen

37 Positionen bestehen bis zur Ebene der Berufsordnungen in eindeutig identifizierbaren Berufshauptgruppen.

#### Berufsgruppen

Es gibt 144 Differenzierungen. Im Vergleich zu vorherigen Einteilungen lässt die Klassifikation der Berufe 2010 den Bedeutungszuwachs des Tätigkeitsbereichs erkennen. Zum Beispiel gibt es auf der Ebene der Berufsgruppen zwei eigene 3-Steller (z.B. 422 Umweltschutztechnik, 423 Umweltschutzmanagement und -beratung), die dann noch weiter in Berufsuntergruppen ausdifferenziert werden können.

## Berufsgattungen

Insgesamt weist die Klassifikation der Berufe 2010 1 286 Differenzierungen aus, um eine größtmögliche Kompatibilität zwischen der Klassifikation der Berufe 2010 und der ISCO-08 zu erreichen.

Beispiel: Differenzierung nach Fach- beziehungsweise Aufsichts- und Führungskräften

- 12 Gartenbauberufe und Floristik
- 121 Gartenbau
- 1210 Berufe im Gartenbau (ohne Spezialisierung)
- 12101 Helfer- und Anlern Tätigkeiten, z. B. Gartenbauhelfer/in
- 12102 fachlich ausgerichtete Tätigkeiten, z. B. Gärtner/in
- 12103 komplexe Spezialistentätigkeiten, z. B. Gartenbau-techniker/in
- 12104 hoch komplexe Tätigkeiten, z. B. Gartenbau-ingenieur/in
- 1219 Aufsichts- und Führungskräfte – Gartenbau
- 12193 Aufsichtskräfte – Gartenbau, z. B. Gartenbau-meister/in
- 12194 Führungskräfte – Gartenbau, z. B. Gartenbau-betriebsleiter/in

## Berufsvorbereitende Qualifizierung oder berufliche Grundbildung

Es werden folgende abgeschlossene berufsvorbereitende Qualifizierungen von mindestens sechs Monaten unterschieden:

- betriebliche Qualifizierungsmaßnahme (Einstiegsqualifizierungsjahr (EQJ), Qualifizierungsbaustein, Betriebspraktika),
- Berufsvorbereitungsmaßnahme,
- schulisches Berufsvorbereitungsjahr (BVJ),
- schulisches Berufsgrundbildungsjahr (BGJ),
- Berufsfachschule ohne vollqualifizierenden Berufsabschluss.

## Duales System

Die Berufsausbildung erfolgt im Betrieb und in der Berufsschule. Berufstheoretische Unterweisungen und allgemeinbildender Unterricht haben ihren Schwerpunkt vorrangig in der Berufsschule. Sie ist ein eigenständiger Lernort und arbeitet als gleichberechtigter Partner mit den anderen an der Berufsausbildung Beteiligten zusammen. Die Aufgabe besteht darin, den Schülerinnen und Schülern berufliche und allgemeine Lerninhalte unter besonderer Berücksichtigung der Anforderungen der Berufsausbildung zu vermitteln. Die praktische Ausbildung erfolgt im Betrieb.

Typisch für das deutsche System der dualen Berufsausbildung ist, dass die Beratung von Unternehmen und die Überwachung der Ausbildung sowie eine Reihe wichtiger Prüfungs- und Verwaltungsaufgaben nicht vom Staat, sondern durch die Wirtschaft selbst mittels ihrer Selbstverwaltungsorgane, den Kammern, durchgeführt wird.

## Handwerksordnung

Das Gesetz zur Ordnung des Handwerks (Handwerksordnung – HwO) regelt die Berufsausbildung in Gewerben der

Anlage A und der Anlage B der Handwerksordnung, die als Handwerk betrieben werden. Die vertragsrechtlichen Vorschriften des BBiG werden entsprechend angewandt.

## Meister-/Fortbildungsprüfung

Aufgabe der beruflichen Fortbildung ist es, die beruflichen Kenntnisse und Fertigkeiten zu erhalten, zu erweitern, der technischen Entwicklung anzupassen bzw. den beruflichen Aufstieg zu ermöglichen. Die Fortbildungsabschlüsse sind deutlich oberhalb des Niveaus einer Facharbeiter-, Gesellen- oder Gehilfenprüfung bzw. eines Berufsfachschulabschlusses angesiedelt.

Fortbildungsprüfungen mit der längsten Tradition sind Meisterprüfungen im Handwerk. Sie werden in der Regel mit dem Ziel der Feststellung durchgeführt, ob der Prüfling befähigt ist einen Betrieb selbstständig zu führen und Auszubildende ordnungsgemäß auszubilden. Meisterprüfungen im Bereich von Industrie und Handel (Industriemeister/-innen, Fachmeister/-innen) ermöglichen den Aufstieg zur technischen Führungskraft der mittleren Ebene in industriellen und anderen nichthandwerklichen Gewerbebetrieben. Daneben werden Meisterprüfungen im öffentlichen Dienst, in der Landwirtschaft und in der Hauswirtschaft abgelegt.

Fortbildungs- und Meisterprüfungen setzen in der Regel einen Berufsbildungsabschluss und eine Mindestdauer praktischer Berufstätigkeit voraus.

## Neu abgeschlossene Ausbildungsverträge (01.01. – 31.12.)

Zum Stichtag 31.12. jeden Jahres werden alle Auszubildenden für die Berufsbildungsstatistik erfasst, deren Ausbildungsvertrag im Berichtsjahr neu abgeschlossen wurde und deren Ausbildung tatsächlich begonnen hat. Wenn sie jedoch im Berichtsjahr wieder gelöst wurden, werden sie statistisch als vorzeitig gelöste Auszubildende und nicht als neu abgeschlossene Ausbildungsverträge ausgewiesen.

Die Zahl der neu abgeschlossenen Ausbildungsverträge umfasst weiterhin:

- Auszubildende, die ein bestehendes Auszubildendenverhältnis vorzeitig gelöst haben und nun ihre Berufsausbildung in einem anderen Ausbildungsberuf und ggf. in einem anderen Ausbildungsbetrieb weiterführen (Ausbildungswechsel),
- Auszubildende, die ihre Berufsausbildung im ursprünglichen Ausbildungsberuf in einem anderen Ausbildungsbetrieb fortsetzen (Betriebswechsel),
- Auszubildende, die bereits eine betriebliche Berufsausbildung abgeschlossen haben und eine weitere betriebliche Berufsausbildung beginnen,
- Auszubildende, die in der Stufenausbildung einen Anschlussvertrag abschließen.

## Probezeit

Das Berufsausbildungsverhältnis beginnt mit der Probezeit. Sie muss mindestens einen Monat und darf höchstens vier Monate betragen. Während der Probezeit kön-

nen beide Vertragsparteien das Ausbildungsverhältnis ohne Angabe von Gründen oder Einhaltung einer Kündigungsfrist kündigen.

### **Schulische Vorbildung**

Es wird der höchste allgemeinbildende Schulabschluss erfasst:

- Hauptschulabschluss,
- ohne Hauptschulabschluss,
- Realschul- oder vergleichbarer Abschluss,
- Hochschul- oder Fachhochschulreife,
- im Ausland erworbener Abschluss, der nicht zuordenbar ist.

Neben dem allgemeinbildenden Schulabschluss werden zusätzlich die vorausgegangene Teilnahme an berufsvorbereitender oder grundbildender Qualifizierung sowie getrennt davon auch die vorherige Berufsausbildung erhoben.

### **Staatsangehörigkeit der Auszubildenden**

Als ausländische Auszubildende gelten alle Auszubildenden ohne deutsche Staatsangehörigkeit, also auch staatenlose Auszubildende. Bei Vorliegen einer Doppel- bzw. Mehrfachstaatsangehörigkeit wird die Zuordnung der Auszubildenden zu einer Staatsangehörigkeit vorgenommen. Ist darunter die deutsche Staatsangehörigkeit, so gelten diese Auszubildenden als Deutsche.

### **Stichtag der Berufsbildungsstatistik**

ist vereinbarungsgemäß der 31. Dezember jeden Jahres. Zu diesem Termin werden von den auskunftspflichtigen Stellen sowohl Bestands- (z. B. über Auszubildende) als auch Verlaufsdaten (z. B. über Prüfungsteilnehmer/-innen) eines Berichtsjahres übermittelt.

### **Stufenausbildung**

Berufsausbildung in sachlich und zeitlich aufeinander aufbauenden Stufen. Nach jeder Stufe ist sowohl ein Ausbildungsabschluss, der zur Berufstätigkeit befähigt, als auch die Fortsetzung der Berufsausbildung in weiteren Ausbildungsstufen möglich.

- erste Stufe: Grundbildung  
Als breite Grundlage für eine weiterführende Fachbildung und als Vorbereitung auf eine vielseitige berufliche Tätigkeit werden Grundfertigkeiten und Grundkenntnisse vermittelt.
- zweite Stufe: allgemeine Fachbildung  
Es wird besonders das fachliche Verständnis vertieft und die Fähigkeit der Auszubildenden gefördert, sich schnell in neue Aufgaben und Tätigkeiten einzuarbeiten.

Es sollen den Auszubildenden besondere praktische und theoretische Kenntnisse vermittelt werden, die zur Ausübung einer spezialisierten und qualifizierten Berufstätigkeit erforderlich sind.

Soweit nicht bereits am Anfang der Ausbildung ein Berufsausbildungsvertrag über alle Stufen abgeschlossen wurde, sind für die zweite und weitere Stufen einer Stufenausbildung eigene Ausbildungsverträge neu abzu-

schließen. Diese Anschlussverträge werden im Rahmen der Berufsbildungsstatistik als neu abgeschlossene Ausbildungsverträge erfasst und nachgewiesen.

### **Verzeichnis der anerkannten Ausbildungsberufe**

Das Verzeichnis wird vom Bundesinstitut für Berufsbildung (BIBB) geführt und zusammen mit den für die Berufsbildung zuständigen Stellen im Bundesanzeiger veröffentlicht.

### **Verzeichnis der Berufsausbildungsverhältnisse**

Die Auszubildenden haben unverzüglich nach Abschluss des Berufsausbildungsvertrages bei der zuständigen Stelle/Kammer dessen Eintragung in das dort geführte Verzeichnis der Berufsausbildungsverhältnisse (Lehrlingsrolle bei den Handwerkskammern) zu beantragen. Sofern der Ausbildungsvertrag die Eintragungsvoraussetzungen erfüllt, wird sein wesentlicher Inhalt von der zuständigen Stelle/Kammer in das Verzeichnis eingetragen. Diese Verzeichnisse der Berufsausbildungsverhältnisse bilden die wesentliche Grundlage der Erhebungen zur Berufsbildungsstatistik.

### **Vorzeitige Lösung des Berufsausbildungsverhältnisses**

Ein Berufsausbildungsverhältnis endet vor Ablauf der Ausbildungszeit mit der vorzeitigen Lösung durch eine der beiden Vertragsparteien (Kündigung bzw. Lösung).

### **Bitte beachten Sie den Hinweis auf Seite 16.**

Das Berufsbildungsgesetz unterscheidet die Kündigung während der Probezeit und die Kündigung nach der Probezeit aus wichtigem Grund sowie wegen Berufsaufgabe oder Berufswechsels der Auszubildenden. Die Kündigung muss schriftlich erfolgen. Außerdem kann das Berufsausbildungsverhältnis im gegenseitigen Einvernehmen ohne Angabe von Gründen oder wegen anderer bei den Auszubildenden liegender Gründe (Aufgabe des Betriebes, Wegfall der Ausbildungseignung) vorzeitig gelöst werden.

### **Vorzeitige Zulassung zur Abschlussprüfung**

Auszubildende können vor Ablauf ihrer Ausbildungszeit zur Abschlussprüfung (Gesellenprüfung) zugelassen werden, wenn ihre Leistungen dies rechtfertigen. Über die vorzeitige Zulassung zur Prüfung entscheidet die für die Berufsbildung zuständige Stelle (i. d. R. Kammer) nach Anhören der Auszubildenden und der Berufsschule.

### **Zugehörigkeit der Ausbildungsstätte zum öffentlichen Dienst**

Betriebe bilden auch in Berufen aus, die nicht in die Zuständigkeit ihres Ausbildungsbereiches fallen. Dies führt insbesondere zu einer Untererfassung der Auszubildenden im öffentlichen Dienst. Mit Hilfe des Merkmals „Zugehörigkeit der Ausbildungsstätte zum öffentlichen Dienst“ können auch die Auszubildenden nachgewiesen werden, die im öffentlichen Dienst für Berufe der gewerblichen Wirtschaft ausgebildet werden.

**Zuständige Stelle**

Die Regelung der Durchführung und Überwachung der Berufsausbildung im Sinne des Berufsbildungsgesetzes bzw. der Handwerksordnung verteilt sich auf eine Vielzahl von zuständigen Stellen. Sie liegt zumeist bei den öffentlich-rechtlichen Selbstverwaltungskörperschaften

- der Wirtschaft (Industrie- und Handelskammern, Handwerkskammern, Landwirtschaftskammer) und
- der freien Berufe (Ärztekammern, Apothekerkammern, Notarkammern, Patentanwaltskammer, Rechtsanwaltskammern, Steuerberaterkammern, Tierärztekammern, Zahnärztekammern).

Die Zuständigkeit der für die Berufsbildung zuständigen Stellen ist nach Maßgabe des Berufsbildungsgesetzes berufs- oder bereichsbezogen.

Im öffentlichen Dienst und in der städtischen Hauswirtschaft fehlen entsprechende Selbstverwaltungskörperschaften, sodass ersatzweise im öffentlichen Dienst i. d. R. Behörden, in der städtischen Hauswirtschaft der Direktor der Landwirtschaftskammer Nordrhein-Westfalen als Landesbeauftragter zuständig ist.

Das Verzeichnis der für die Berufsbildung zuständigen Stellen und deren Adressen wird zusammen mit dem Verzeichnis der anerkannten Ausbildungsberufe vom Bundesinstitut für Berufsbildung geführt.

## Vollständige Bezeichnung der zuständigen Stelle

### Industrie- und Handelskammer

Arnsberg	Industrie- und Handelskammer Arnsberg, Hellweg-Sauerland
Bielefeld	Industrie- und Handelskammer Ostwestfalen zu Bielefeld
Bochum	Industrie- und Handelskammer Mittleres Ruhrgebiet
Bonn	Industrie- und Handelskammer Bonn/ Rhein-Sieg
Detmold	Industrie- und Handelskammer Lippe zu Detmold
Dortmund	Industrie- und Handelskammer zu Dortmund
Düsseldorf	Industrie- und Handelskammer zu Düsseldorf
Duisburg	Niederrheinische Industrie- und Handelskammer Duisburg-Wesel-Kleve zu Duisburg
Essen	Industrie- und Handelskammer für Essen, Mülheim an der Ruhr, Oberhausen zu Essen
Hagen	Südwestfälische Industrie- und Handelskammer zu Hagen
Köln	Industrie- und Handelskammer zu Köln
Krefeld	Industrie- und Handelskammer Mittlerer Niederrhein
Münster	Industrie- und Handelskammer Nord Westfalen
Wuppertal	Industrie- und Handelskammer Wuppertal-Solingen-Remscheid

### Handwerkskammer

Arnsberg	Handwerkskammer Südwestfalen
Bielefeld	Handwerkskammer Ostwestfalen-Lippe zu Bielefeld
Köln	Handwerkskammer zu Köln

### Rechtsanwaltskammer

Hamm	Rechtsanwaltskammer für den Oberlandesgerichtsbezirk Hamm
------	---

### Landwirtschaftskammer

Der Direktor der Landwirtschaftskammer Nordrhein-Westfalen als Landesbeauftragter im Ausbildungsbereich sonstige (Hauswirtschaft)

**Berichtsweg der Berufsbildungsstatistik in Nordrhein-Westfalen 2012 nach Ausbildungsbereichen**

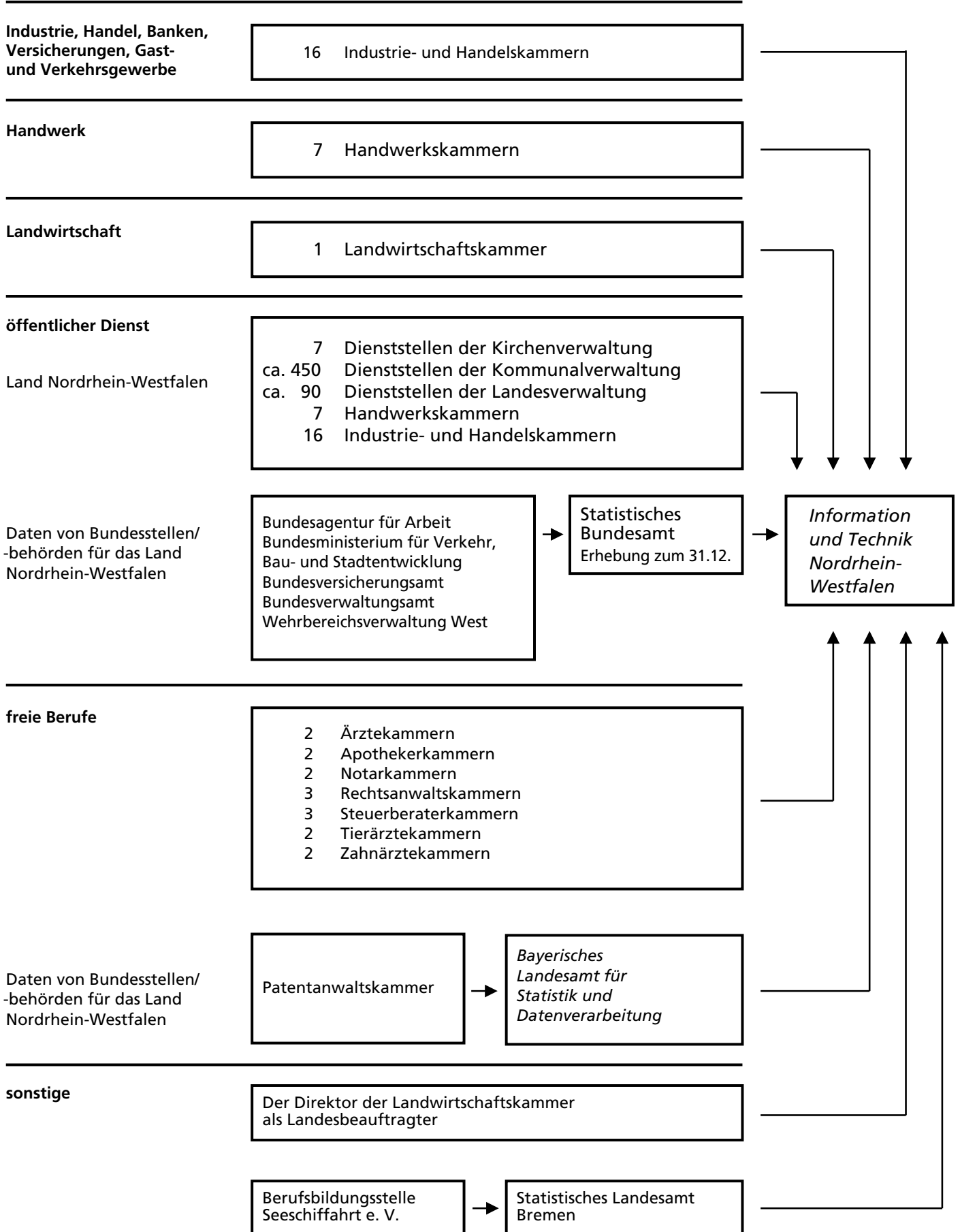

## Information zur Rundung als Geheimhaltungsverfahren bei den Daten der Berufsbildungsstatistik

Aus Gründen der Geheimhaltung (§ 16 Bundesstatistikgesetz) werden Daten der Berufsbildungsstatistik nur gerundet weitergegeben. Für die Berechnung von Kennzahlen werden die Echtzahlen verwendet.

Beim angewandten Rundungsverfahren handelt es sich um eine konventionelle mathematische Methode zur Geheimhaltung, bei der alle Absolutzahlen der Statistik auf ein Vielfaches von 3 auf- bzw. abgerundet werden. Hinter den gerundeten Werten  $\geq 3$  können sich jeweils drei verschiedene Echtwerte verbergen; ein ausgewiesener Punkt (.) bedeutet, dass entweder kein Fall vorhanden ist oder ein Einzelfall vorliegt. In der Regel ist auf diese Weise keine Rekonstruktion von Echtwerten zur Einzelperson möglich.

In folgender Übersicht sind Echtwerte und veröffentlichte Werte gegenübergestellt:

Echtwert	0	1	2	3	4	5	6	7	8	9	10	...	1 000	1 001	...
veröffentlichter Wert	.	.	3	3	3	6	6	6	9	9	9	...	999	1 002	...

Die Rundungsmethode verzerrt die Daten in den einzelnen Datenzellen nur geringfügig: die Abweichung von der Echtzahl beträgt maximal  $\pm 1$ . Je kleiner die Fallzahl bzw. je tiefer die fachliche oder regionale Differenzierung ist, umso stärker wirkt sich natürlich eine solche Verzerrung aus.

Die tatsächliche Summe der gerundeten Werte aller Merkmale in einer Zeile oder Spalte kann daher von der ausgewiesenen (gerundeten) Gesamt-Summe abweichen.

Die Nachteile des Rundungsverfahrens (leichte Verfälschung der Echtzahlen, Abweichungen in den (Teil-)summen, Verzerrungen bei kleinen Fallzahlen) werden durch die Vorteile aufgewogen:

- Zeit- und Kostenersparnis durch geringeren Aufwand gegenüber anderen Geheimhaltungsverfahren.  
Die Weitergabe von Daten ist auch in sehr tiefer Differenzierung möglich.
- Geringerer Informationsverlust als bei konventioneller Geheimhaltungsmethode, da keine Gegensperrung weiterer Zellen notwendig wird.

## Abkürzungen

a. n. g.	= anderweitig nicht genannt
Azubis	= Auszubildende
BIBB	= Bundesinstitut für Berufsbildung
BBiG	= Berufsbildungsgesetz
BerBiRefG	= Berufsbildungsreformgesetz
BGBl	= Bundesgesetzblatt
bzw.	= beziehungsweise
FB	= freie Berufe
FR	= Fachrichtung
Hw	= Handwerk
HwO	= Handwerksordnung
i. d. R.	= in der Regel
IH	= Industrie, Handel, Banken, Versicherungen, Gast- und Verkehrsgewerbe (auch: Industrie, Handel u. a. bzw. Industrie und Handel)
JArbSchG	= Jugendarbeitsschutzgesetz
Lw	= Landwirtschaft
ÖD	= öffentlicher Dienst
S	= sonstige (städtische Hauswirtschaft)
SP	= Schwerpunkt
u. a.	= und andere
z. B.	= zum Beispiel
zzt.	= zurzeit
%	= Prozent

## Aufteilung einer Gesamtheit

(nach DIN 55 301)

- Aufgliederung:** Sämtliche Teilmengen einer Gesamtheit sind in der Tabelle genannt. Sie werden mit dem Wort „davon“ ausgewiesen, es sei denn, die Vollständigkeit der Aufgliederung ist klar erkennbar.
- Ausgliederung:** Nur einige Teilmengen einer Gesamtheit sind in der Tabelle genannt. Sie werden mit dem Wort „darunter“ ausgewiesen, es sei denn, es ist im Einzelfall entbehrlich.
- Zergliederung:** Teilmengen, die verschiedenen Gliederungen der Gesamtheit entstammen, sind in der Tabelle genannt. Sie werden mit den Wörtern „und zwar“ ausgewiesen.

## Zeichenerklärung und Hinweis

(nach DIN 55 301)

- 0 weniger als die Hälfte von 1 in der letzten besetzten Stelle, jedoch mehr als nichts
- nichts vorhanden (genau null) bzw. keine Veränderung eingetreten
- ... Angabe fällt später an
- / keine Angabe, da der Zahlenwert nicht sicher genug
- . Zahlenwert unbekannt oder geheim zu halten
- x Tabellenfach gesperrt, weil Aussage nicht sinnvoll
- ( ) Aussagewert eingeschränkt, da der Zahlenwert statistisch unsicher ist

Abweichungen in den Summen der %-Werte erklären sich aus dem Runden der Einzelwerte.



## Hinweise

### **Städteregion Aachen – Änderung des Gebietsstandes**

Seit dem 21. Oktober 2009 bilden die Stadt Aachen und die Gemeinden des aufgelösten Kreises Aachen nach dem Aachen-Gesetz die Städteregion Aachen. Die Städteregion Aachen ist Rechtsnachfolgerin des Kreises Aachen und besteht als Gemeindeverband aus Aachen, Alsdorf, Baesweiler, Eschweiler, Herzogenrath, Monschau, Roetgen, Simmerath, Stolberg (Rhld.) und Würselen. Die Stadt Aachen ist regionsangehörig und hat zugleich die Rechtsstellung einer kreisfreien Stadt nach Maßgabe des Aachen-Gesetzes.

Aufgrund der hierarchisch aufgebauten Systematik der „Amtlichen Gemeindeschlüssel“ kann diese Doppelrolle in der regionalen Struktur einer statistischen Kreistabelle nicht dargestellt werden. Bei den Gruppierungen „Kreisfreie Städte“ wird somit die Stadt Aachen nicht mehr aufgeführt, sondern – falls für die jeweilige Statistik Gemeindergebnisse vorliegen – als kreisfreie Stadt Aachen in einer „darunter-Position“ zur Städteregion Aachen ausgewiesen. In diesem Fall gehen die Werte der Stadt Aachen nicht mehr in die Summe der kreisfreien Städte ein, sondern in die Summe der Kreise. Eine Vergleichbarkeit dieser Summen mit den Ergebnissen nach dem früheren Gebietsstand ist somit nicht mehr gegeben.

### **Zusatzinformation zu vorzeitig gelösten Ausbildungsverträgen**

Die für das Berichtsjahr 2012 gemeldeten Daten über vorzeitige Lösungen für den Zuständigkeitsbereich der Handwerkskammer Ostwestfalen-Lippe zu Bielefeld sind laut einer nachträglichen Mitteilung fehlerhaft. Statt 1212 vorzeitige Lösungen wurden nur 18 Fälle für diesen Kammerbezirk gemeldet (gerundete Zahlen).

Eine Korrektur ist rückwirkend nicht möglich. Dieser Fehler hat insbesondere Auswirkungen auf die Berechnung einer Lösungsquote im Handwerk NRW.

## **1. Zeitreihen**

### Auszubildende sowie neu abgeschlossene Ausbildungsverträge 1995 – 2012

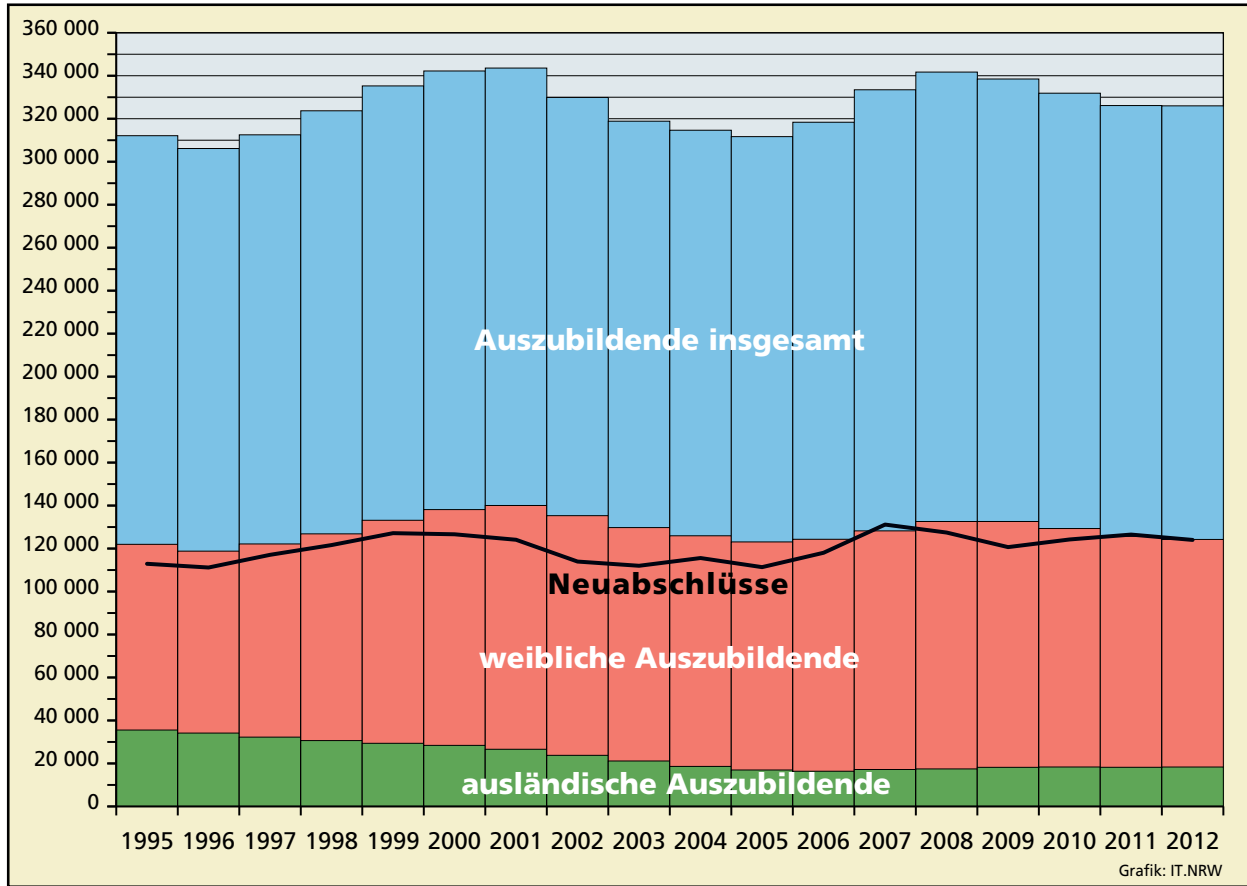

### Top 10 der Ausbildungsberufe am 31.12.2012 nach Geschlecht

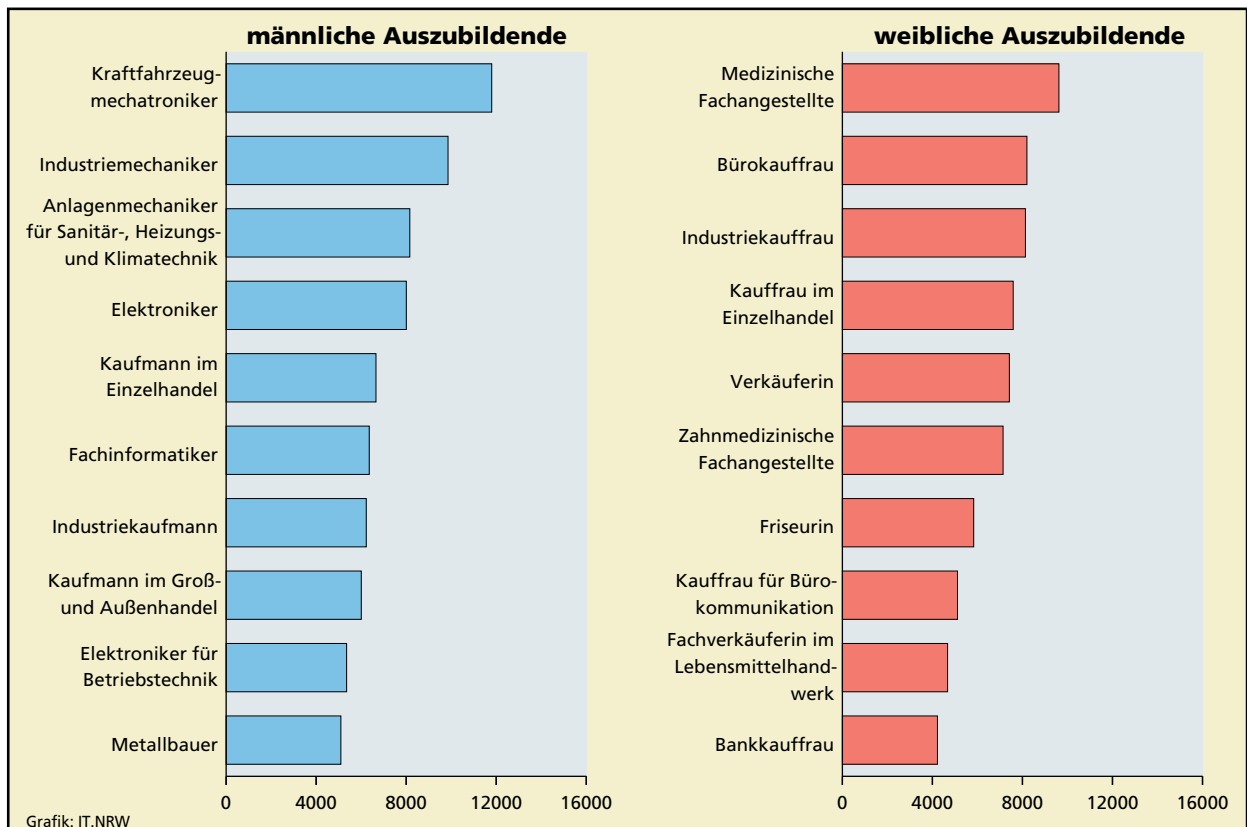

**Auszubildende am 31. Dezember 1995 – 2012 nach Ausbildungsbereichen**

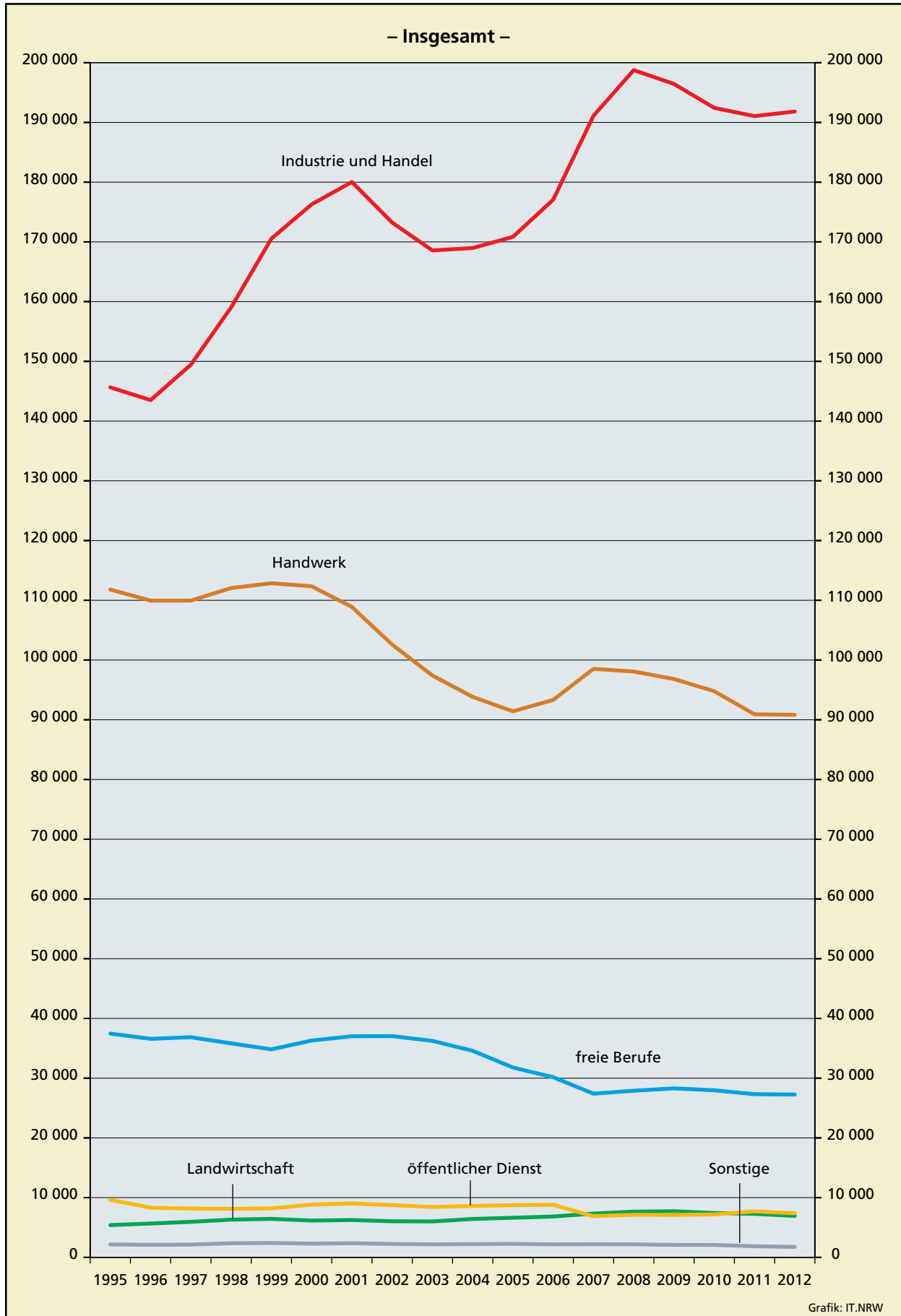

**Auszubildende am 31. Dezember 1995 – 2012 nach Ausbildungsbereichen**

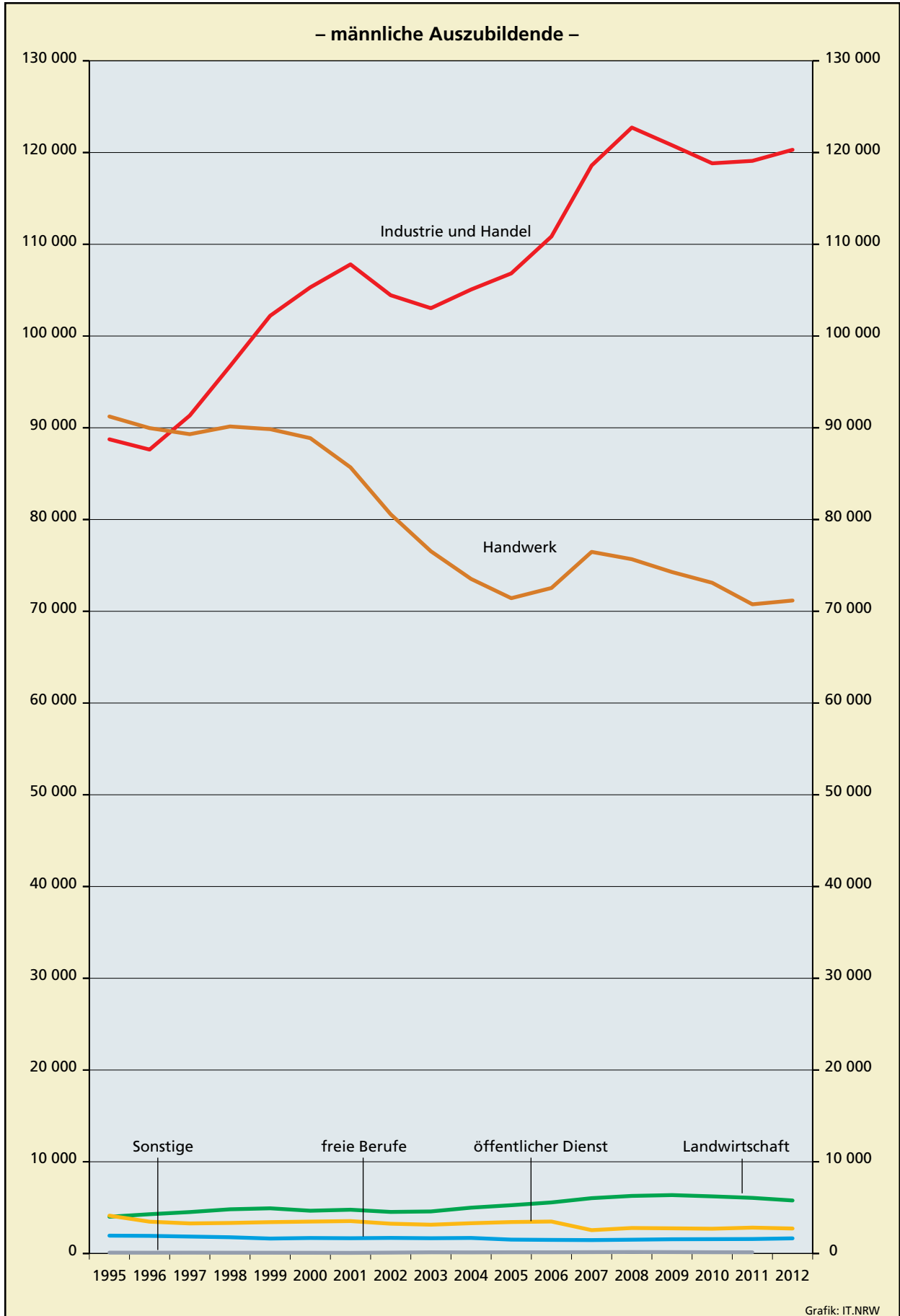

**Auszubildende am 31. Dezember 1995 – 2012 nach Ausbildungsbereichen**

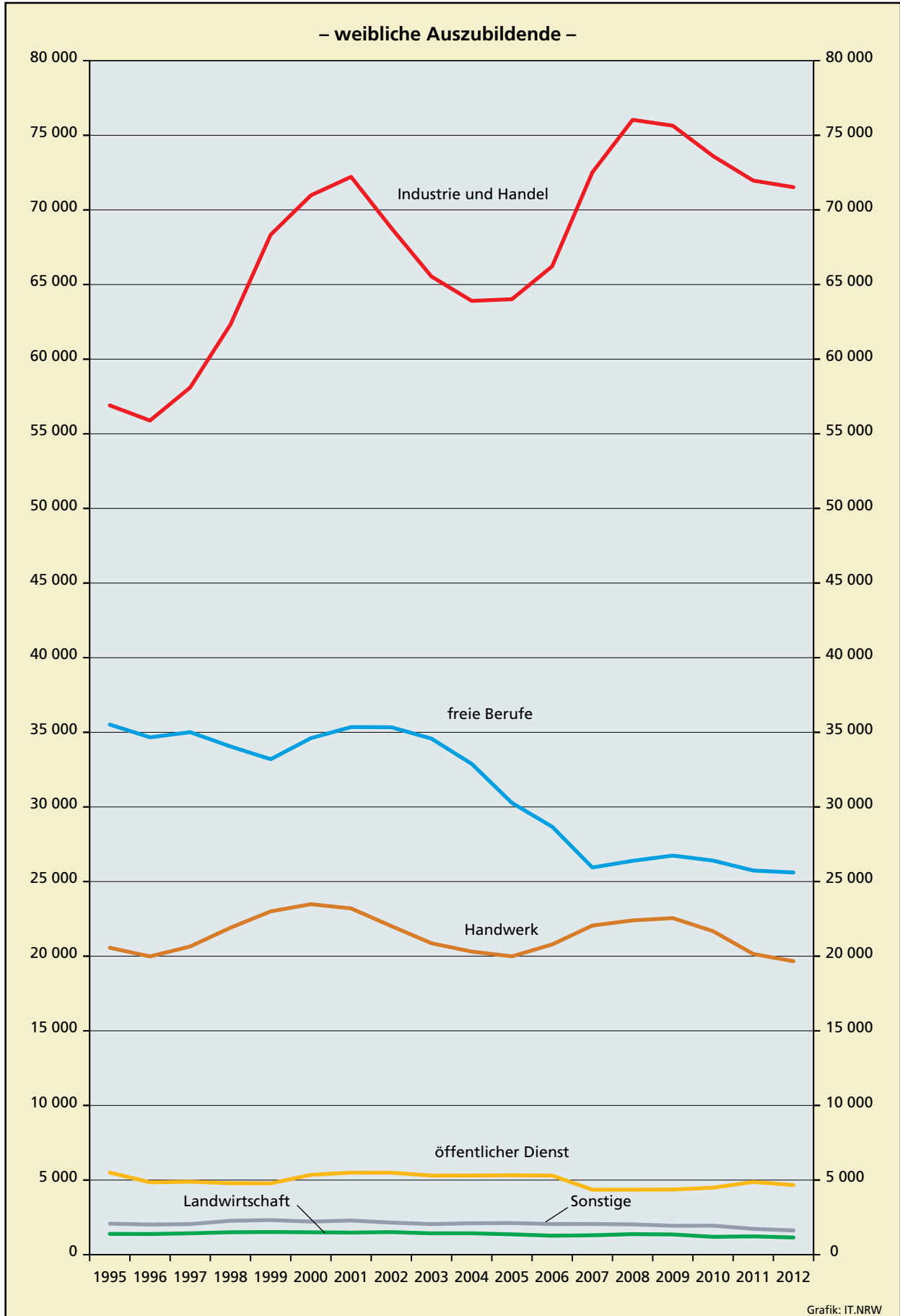

**Auszubildende am 31. Dezember 1995 – 2012 nach Ausbildungsbereichen**

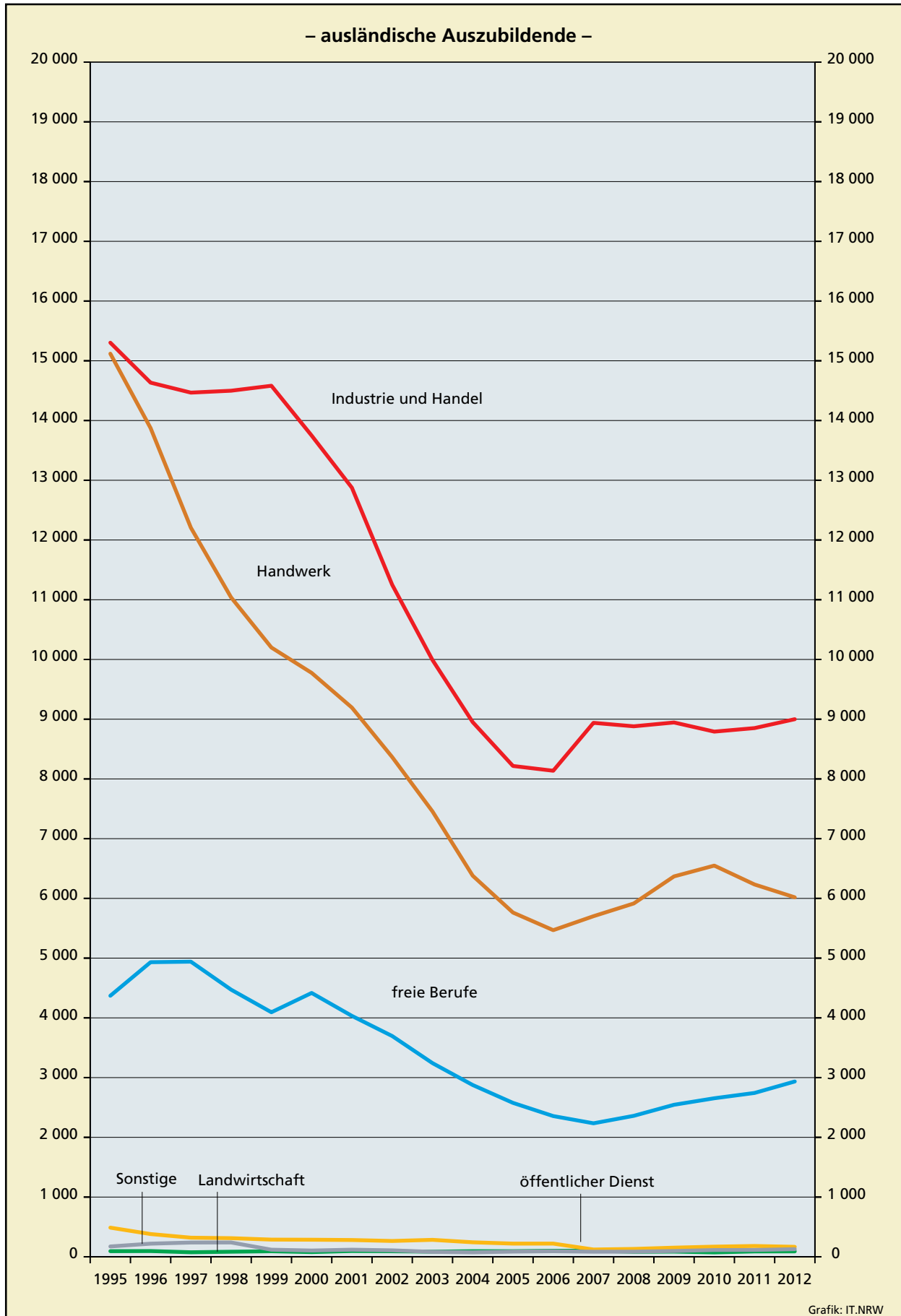

## 1.1 Ausgewählte Daten der Berufsbildungsstatistik nach Ausbildungsbereichen

### 1.1.1 Auszubildende

Jahr	Insgesamt	Davon im Ausbildungsbereich					
		Industrie, Handel u. a.	Handwerk	Landwirtschaft	öffentlicher Dienst	freie Berufe	sonstige
<b>Insgesamt</b>							
1976	355 088	175 853	126 749	6 507	12 688	31 363	1 928
1977	370 492	184 155	135 222	6 280	12 666	29 975	2 194
1978	404 293	195 946	154 054	7 011	14 491	30 307	2 484
1979	440 045	209 638	172 884	7 927	15 061	31 797	2 738
1980	462 761	221 166	181 153	8 604	14 991	34 159	2 688
1981	441 664	213 060	166 876	8 767	14 676	36 063	2 222
1982	440 317	211 654	163 888	9 653	15 365	36 771	2 986
1983	457 483	221 866	168 596	10 144	16 434	37 401	3 042
1984	488 397	240 480	178 838	10 302	17 786	37 495	3 496
1985	505 624	253 054	182 037	10 872	18 829	37 130	3 702
1986	501 188	258 368	173 244	10 270	18 820	36 763	3 723
1987	483 428	254 451	163 018	8 940	18 421	35 200	3 398
1988	461 548	241 163	153 900	8 058	17 115	37 288	4 024
1989	431 408	226 614	142 600	7 378	15 585	35 948	3 283
1990	407 555	216 952	128 920	6 715	15 777	36 457	2 734
1991	387 070	206 559	118 716	6 351	14 891	38 257	2 296
1992	363 778	186 608	115 983	5 676	14 440	39 023	2 048
1993	344 574	171 976	113 451	5 233	13 993	38 034	1 887
1994	324 900	155 303	112 625	5 320	12 021	37 570	2 061
1995	312 109	145 645	111 796	5 402	9 629	37 465	2 172
1996	306 144	143 511	109 950	5 668	8 320	36 588	2 107
1997	312 514	149 439	109 952	5 951	8 173	36 855	2 144
1998	323 698	159 024	112 050	6 322	8 119	35 826	2 357
1999	335 270	170 540	112 850	6 447	8 199	34 828	2 406
2000	342 220	176 285	112 351	6 163	8 829	36 297	2 295
2001	343 577	180 027	108 885	6 255	9 033	37 017	2 360
2002	329 899	173 237	102 588	6 045	8 742	37 039	2 248
2003	318 856	168 571	97 407	6 017	8 442	36 239	2 180
2004	314 651	168 973	93 834	6 429	8 606	34 582	2 227
2005	311 676	170 845	91 414	6 628	8 748	31 785	2 256
2006	318 370	177 070	93 325	6 841	8 789	30 159	2 186
2007	333 474	191 106	98 526	7 332	6 900	27 405	2 205
2008	341 709	198 756	98 073	7 656	7 134	27 897	2 193
2009	338 481	196 440	96 825	7 722	7 110	28 293	2 091
2010	331 884	192 435	94 782	7 425	7 191	27 969	2 082
2011	326 136	191 055	90 909	7 290	7 698	27 318	1 863
2012	325 998	191 826	90 834	6 936	7 392	27 261	1 752

Hinweis: Für das Berichtsjahr 2007 wurde die Form der Datenmeldung inhaltlich und technisch geändert. Aufgrund der damit verbundenen Umstellung sind die Daten des Jahres 2007 nur unter Vorbehalt veröffentlicht. Aus Gründen der Geheimhaltung sind die Daten ab 2007 nur gerundet dargestellt.



## Noch: 1.1 Ausgewählte Daten der Berufsbildungsstatistik nach Ausbildungsbereichen

### Noch: 1.1.1 Auszubildende

Jahr	Insgesamt	Davon im Ausbildungsbereich					
		Industrie, Handel u. a.	Handwerk	Landwirtschaft	öffentlicher Dienst	freie Berufe	sonstige
<b>männlich</b>							
1976	222 281	108 351	98 340	5 507	8 436	1 644	3
1977	231 699	113 100	103 882	5 067	8 090	1 553	7
1978	252 503	117 534	119 006	5 324	9 083	1 546	10
1979	273 834	124 192	133 025	6 011	9 026	1 565	15
1980	286 510	129 478	140 212	6 315	8 772	1 713	20
1981	270 894	125 794	128 616	6 230	8 364	1 885	5
1982	268 534	126 649	125 080	6 523	8 444	1 833	5
1983	278 111	133 350	127 200	6 803	8 773	1 964	21
1984	294 610	143 067	133 090	6 949	9 562	1 916	26
1985	302 533	149 177	134 167	7 258	10 160	1 747	24
1986	296 329	151 660	125 715	6 836	10 134	1 965	19
1987	282 227	148 783	116 169	5 846	9 795	1 617	17
1988	265 236	140 304	109 138	5 222	8 939	1 596	37
1989	247 313	131 505	101 323	4 760	8 098	1 591	36
1990	236 831	128 458	93 664	4 428	8 591	1 675	15
1991	228 751	125 927	88 775	4 304	7 858	1 880	7
1992	216 752	113 621	89 995	3 875	7 236	2 004	21
1993	207 501	104 841	90 148	3 718	6 703	2 054	37
1994	197 041	94 514	91 100	3 884	5 453	2 010	80
1995	190 150	88 743	91 231	4 008	4 127	1 947	94
1996	187 355	87 624	89 966	4 283	3 470	1 924	88
1997	190 376	91 335	89 302	4 518	3 280	1 848	93
1998	196 863	96 707	90 144	4 820	3 332	1 773	87
1999	202 118	102 206	89 849	4 927	3 420	1 631	85
2000	204 093	105 310	88 868	4 663	3 481	1 691	80
2001	203 542	107 811	85 686	4 774	3 534	1 666	71
2002	194 598	104 447	80 571	4 532	3 250	1 700	98
2003	189 099	103 035	76 542	4 586	3 141	1 665	130
2004	188 712	105 068	73 527	4 996	3 302	1 697	122
2005	188 597	106 827	71 426	5 265	3 430	1 515	134
2006	194 059	110 848	72 539	5 568	3 487	1 484	133
2007	205 251	118 587	76 473	6 033	2 547	1 464	147
2008	209 124	122 724	75 675	6 279	2 781	1 506	162
2009	205 893	120 798	74 277	6 369	2 745	1 554	153
2010	202 566	118 827	73 104	6 228	2 703	1 566	138
2011	200 451	119 091	70 761	6 063	2 823	1 581	132
2012	201 765	120 303	71 175	5 781	2 724	1 653	129

## Noch: 1.1 Ausgewählte Daten der Berufsbildungsstatistik nach Ausbildungsbereichen

### Noch: 1.1.1 Auszubildende

Jahr	Insgesamt	Davon im Ausbildungsbereich					
		Industrie, Handel u. a.	Handwerk	Landwirtschaft	öffentlicher Dienst	freie Berufe	sonstige
<b>weiblich</b>							
1976	132 807	67 502	28 409	1 000	4 252	29 719	1 925
1977	138 793	71 055	31 340	1 213	4 576	28 422	2 187
1978	151 790	78 412	35 048	1 687	5 408	28 761	2 474
1979	166 211	85 446	39 859	1 916	6 035	30 232	2 723
1980	176 251	91 688	40 941	2 289	6 219	32 446	2 668
1981	170 770	87 266	38 260	2 537	6 312	34 178	2 217
1982	171 783	85 005	38 808	3 130	6 921	34 938	2 981
1983	179 372	88 516	41 396	3 341	7 661	35 437	3 021
1984	193 787	97 413	45 748	3 353	8 224	35 579	3 470
1985	203 091	103 877	47 870	3 614	8 669	35 383	3 678
1986	204 859	106 708	47 529	3 434	8 686	34 798	3 704
1987	201 201	105 668	46 849	3 094	8 626	33 583	3 381
1988	196 312	100 859	44 762	2 836	8 176	35 692	3 987
1989	184 095	95 109	41 277	2 618	7 487	34 357	3 247
1990	170 724	88 494	35 256	2 287	7 186	34 782	2 719
1991	158 319	80 632	29 941	2 047	7 033	36 377	2 289
1992	147 026	72 987	25 988	1 801	7 204	37 019	2 027
1993	137 073	67 135	23 303	1 515	7 290	35 980	1 850
1994	127 859	60 789	21 525	1 436	6 568	35 560	1 981
1995	121 959	56 902	20 565	1 394	5 502	35 518	2 078
1996	118 789	55 887	19 984	1 385	4 850	34 664	2 019
1997	122 138	58 104	20 650	1 433	4 893	35 007	2 051
1998	126 835	62 317	21 906	1 502	4 787	34 053	2 270
1999	133 152	68 334	23 001	1 520	4 779	33 197	2 321
2000	138 127	70 975	23 483	1 500	5 348	34 606	2 215
2001	140 035	72 216	23 199	1 481	5 499	35 351	2 289
2002	135 301	68 790	22 017	1 513	5 492	35 339	2 150
2003	129 757	65 536	20 865	1 431	5 301	34 574	2 050
2004	125 939	63 905	20 307	1 433	5 304	32 885	2 105
2005	123 079	64 018	19 988	1 363	5 318	30 270	2 122
2006	124 311	66 222	20 786	1 273	5 302	28 675	2 053
2007	128 223	72 519	22 053	1 299	4 353	25 941	2 058
2008	132 585	76 035	22 398	1 377	4 353	26 391	2 031
2009	132 588	75 642	22 548	1 356	4 365	26 739	1 938
2010	129 318	73 608	21 675	1 197	4 488	26 403	1 944
2011	125 685	71 964	20 148	1 227	4 875	25 737	1 731
2012	124 233	71 523	19 662	1 152	4 665	25 608	1 623

Anmerkung Seite 23

## Noch: 1.1 Ausgewählte Daten der Berufsbildungsstatistik nach Ausbildungsbereichen

### 1.1.2 Ausländische Auszubildende

Jahr	Insgesamt	Davon im Ausbildungsbereich					
		Industrie, Handel u. a.	Handwerk	Landwirtschaft	öffentlicher Dienst	freie Berufe	sonstige
<b>Insgesamt</b>							
1993	38 072	17 103	15 564	76	554	4 687	88
1994	37 451	16 071	15 737	79	568	4 880	116
1995	35 547	15 303	15 119	94	488	4 370	173
1996	34 136	14 634	13 873	96	381	4 932	220
1997	32 249	14 467	12 206	76	320	4 941	239
1998	30 646	14 499	11 038	85	312	4 472	240
1999	29 376	14 582	10 200	93	288	4 094	119
2000	28 410	13 748	9 775	79	286	4 417	105
2001	26 599	12 875	9 194	97	281	4 033	119
2002	23 779	11 251	8 366	93	265	3 696	108
2003	21 145	9 992	7 457	86	284	3 243	83
2004	18 619	8 951	6 380	94	243	2 876	75
2005	16 959	8 217	5 763	94	221	2 577	87
2006	16 376	8 137	5 468	101	221	2 356	93
2007	17 184	8 940	5 703	102	123	2 235	84
2008	17 457	8 880	5 916	84	132	2 361	87
2009	18 195	8 946	6 369	87	153	2 544	96
2010	18 351	8 793	6 549	75	171	2 655	114
2011	18 213	8 850	6 234	90	180	2 742	114
2012	18 339	9 000	6 018	90	168	2 934	129
<b>männlich</b>							
1993	24 577	12 027	12 118	51	265	108	8
1994	23 972	11 117	12 457	58	258	75	7
1995	22 971	10 518	12 100	74	201	73	5
1996	21 398	9 956	11 174	70	126	68	4
1997	19 691	9 731	9 710	61	111	73	5
1998	18 613	9 646	8 736	69	89	67	6
1999	17 639	9 506	7 879	76	100	76	2
2000	16 575	8 861	7 472	61	93	86	2
2001	15 478	8 214	6 978	74	117	89	6
2002	13 645	7 102	6 285	73	99	79	7
2003	12 081	6 283	5 557	61	103	70	7
2004	10 550	5 669	4 643	77	95	58	8
2005	9 627	5 234	4 163	73	93	57	7
2006	9 258	5 143	3 888	78	98	44	7
2007	9 912	5 679	4 044	84	45	54	9
2008	10 047	5 730	4 131	69	48	60	9
2009	10 365	5 760	4 395	72	54	69	15
2010	10 464	5 655	4 602	63	57	75	12
2011	10 425	5 790	4 413	78	57	75	12
2012	10 455	5 850	4 374	78	57	84	9

## Noch: 1.1 Ausgewählte Daten der Berufsbildungsstatistik nach Ausbildungsbereichen

### Noch: 1.1.2 Ausländische Auszubildende

Jahr	Insgesamt	Davon im Ausbildungsbereich					
		Industrie, Handel u. a.	Handwerk	Landwirtschaft	öffentlicher Dienst	freie Berufe	sonstige
<b>weiblich</b>							
1993	13 495	5 076	3 446	25	289	4 579	80
1994	13 479	4 954	3 280	21	310	4 805	109
1995	12 576	4 785	3 019	20	287	4 297	168
1996	12 738	4 678	2 699	26	255	4 864	216
1997	12 558	4 736	2 496	15	209	4 868	234
1998	12 033	4 853	2 302	16	223	4 405	234
1999	11 737	5 076	2 321	17	188	4 018	117
2000	11 835	4 887	2 303	18	193	4 331	103
2001	11 121	4 661	2 216	23	164	3 944	113
2002	10 134	4 149	2 081	20	166	3 617	101
2003	9 064	3 709	1 900	25	181	3 173	76
2004	8 069	3 282	1 737	17	148	2 818	67
2005	7 332	2 983	1 600	21	128	2 520	80
2006	7 118	2 994	1 580	23	123	2 312	86
2007	7 272	3 258	1 659	18	78	2 181	75
2008	7 410	3 153	1 782	15	84	2 298	75
2009	7 830	3 186	1 971	15	99	2 475	84
2010	7 887	3 138	1 947	9	111	2 580	102
2011	7 788	3 063	1 818	12	126	2 667	102
2012	7 884	3 150	1 644	12	108	2 853	120

Noch: **1.1 Ausgewählte Daten der Berufsbildungsstatistik nach Ausbildungsbereichen****1.1.3 Auszubildende nach Ausbildungsjahr**

Jahr	Insgesamt	Davon im Ausbildungsbereich					
		Industrie, Handel u. a.	Handwerk	Landwirtschaft	öffentlicher Dienst	freie Berufe	sonstige
<b>Auszubildende im 1. Ausbildungsjahr</b>							
1993	98 755	45 131	34 660	1 672	3 336	13 435	521
1994	93 948	42 165	34 537	1 557	2 295	12 710	684
1995	95 512	43 806	34 408	1 541	2 280	12 760	717
1996	94 947	44 700	32 859	1 733	2 476	12 464	715
1997	100 937	49 232	33 838	1 874	2 447	12 876	670
1998	105 358	52 814	34 740	1 883	2 871	12 234	816
1999	110 777	57 384	35 415	1 909	3 067	12 194	808
2000	109 560	57 269	33 867	1 764	3 089	12 899	672
2001	110 440	58 603	33 089	1 848	3 013	13 180	707
2002	99 322	51 305	29 793	1 872	2 766	12 898	688
2003	100 519	54 196	29 211	1 840	2 753	11 835	684
2004	103 618	56 712	29 855	2 080	3 155	11 063	753
2005	99 427	54 964	28 292	2 028	2 881	10 557	705
2006	104 627	59 766	28 943	2 249	2 812	10 110	747
2007	115 869	68 154	32 103	2 532	2 337	9 918	825
2008	114 096	67 917	30 363	2 346	2 460	10 263	744
2009	102 900	59 859	27 738	2 319	2 613	9 633	738
2010	105 876	62 175	28 572	2 175	2 520	9 750	684
2011	107 541	65 361	27 471	2 136	2 499	9 492	585
2012	104 931	63 492	26 769	1 959	2 448	9 687	576

**Auszubildende im 2. Ausbildungsjahr**

1993	110 380	56 288	33 390	1 799	5 047	13 219	637
1994	102 668	49 112	33 728	1 847	4 426	12 897	658
1995	97 559	46 171	33 907	2 027	2 983	11 650	821
1996	98 946	47 461	33 787	2 090	2 822	12 024	762
1997	98 526	48 602	32 114	2 143	3 000	11 876	791
1998	104 971	52 908	34 492	2 432	2 485	11 893	761
1999	106 443	55 785	33 486	2 384	2 778	11 196	814
2000	111 166	59 130	34 190	2 217	2 962	11 860	807
2001	109 883	58 978	32 650	2 215	3 038	12 199	803
2002	106 639	57 772	30 775	2 046	2 926	12 321	799
2003	98 674	52 796	27 932	2 207	2 736	12 227	776
2004	99 547	54 877	27 748	2 297	2 649	11 192	784
2005	101 351	57 081	27 991	2 270	3 102	10 136	771
2006	100 005	56 672	27 847	2 250	2 846	9 721	669
2007	105 105	62 520	28 029	2 445	2 277	9 090	744
2008	115 098	68 949	31 629	2 769	2 271	8 703	774
2009	112 548	68 100	29 412	2 532	2 196	9 615	693
2010	103 233	61 125	27 474	2 490	2 439	9 021	684
2011	105 018	62 589	27 588	2 454	2 658	9 114	615
2012	107 577	65 886	27 570	2 370	2 382	8 808	561

## Noch: 1.1 Ausgewählte Daten der Berufsbildungsstatistik nach Ausbildungsbereichen

### Noch: 1.1.3 Auszubildende nach Ausbildungsjahr

Jahr	Insgesamt	Davon im Ausbildungsbereich					
		Industrie, Handel u. a.	Handwerk	Landwirtschaft	öffentlicher Dienst	freie Berufe	sonstige
<b>Auszubildende im 3. Ausbildungsjahr</b>							
1993	108 927	57 698	32 399	1 762	4 959	11 380	729
1994	102 532	52 116	31 062	1 916	4 756	11 963	719
1995	95 999	45 580	30 845	1 834	4 051	13 055	634
1996	91 431	43 157	30 949	1 845	2 750	12 100	630
1997	93 273	44 124	31 703	1 934	2 726	12 103	683
1998	92 923	45 023	30 651	2 007	2 763	11 699	780
1999	98 047	49 033	32 284	2 154	2 354	11 438	784
2000	100 873	51 254	32 305	2 182	2 778	11 538	816
2001	103 088	53 659	31 767	2 192	2 982	11 638	850
2002	103 561	55 100	30 703	2 127	3 050	11 820	761
2003	99 967	53 181	28 966	1 970	2 953	12 177	720
2004	92 576	48 696	26 009	2 052	2 802	12 327	690
2005	92 596	50 118	25 511	2 330	2 765	11 092	780
2006	95 634	51 956	27 107	2 342	3 131	10 328	770
2007	93 699	52 233	27 792	2 358	2 283	8 397	636
2008	96 072	54 237	27 288	2 541	2 403	8 928	672
2009	106 197	60 852	30 468	2 871	2 301	9 045	660
2010	103 581	60 393	28 281	2 760	2 232	9 198	714
2011	94 887	54 081	26 187	2 703	2 538	8 712	666
2012	97 233	55 059	27 624	2 607	2 562	8 766	615

### Auszubildende im 4. Ausbildungsjahr

1993	26 512	12 859	13 002	–	651	–	–
1994	25 752	11 910	13 298	–	544	–	–
1995	23 039	10 088	12 636	–	315	–	–
1996	20 820	8 193	12 355	–	272	–	–
1997	19 778	7 481	12 297	–	–	–	–
1998	20 446	8 279	12 167	–	–	–	–
1999	20 003	8 338	11 665	–	–	–	–
2000	20 621	8 632	11 989	–	–	–	–
2001	20 166	8 787	11 379	–	–	–	–
2002	20 377	9 060	11 317	–	–	–	–
2003	19 696	8 398	11 298	–	–	–	–
2004	18 910	8 688	10 222	–	–	–	–
2005	18 302	8 682	9 620	–	–	–	–
2006	18 104	8 676	9 428	–	–	–	–
2007	18 801	8 196	10 605	–	–	–	–
2008	16 443	7 653	8 790	–	–	–	–
2009	16 836	7 626	9 207	–	–	–	–
2010	19 194	8 742	10 452	–	–	–	–
2011	18 690	9 027	9 663	.	.	.	.
2012	16 260	7 389	8 871	.	.	.	.

Anmerkung Seite 23

## Noch: 1.1 Ausgewählte Daten der Berufsbildungsstatistik nach Ausbildungsbereichen

### 1.1.4 Auszubildende mit neu abgeschlossenem Ausbildungsvertrag

Jahr	Insgesamt	Davon im Ausbildungsbereich					
		Industrie, Handel u. a.	Handwerk	Landwirtschaft	öffentlicher Dienst	freie Berufe	sonstige
<b>Insgesamt</b>							
1993	118 906	56 693	40 422	2 087	4 815	14 252	637
1994	112 560	52 182	40 316	2 369	3 515	13 408	770
1995	112 904	53 592	40 186	2 324	2 873	13 068	861
1996	111 170	53 900	38 108	2 490	3 054	12 729	889
1997	117 076	58 765	38 967	2 652	3 089	12 774	829
1998	121 619	62 761	39 887	2 686	2 951	12 378	956
1999	127 159	67 422	40 637	2 731	3 087	12 328	954
2000	126 634	67 423	39 769	2 463	3 107	13 078	794
2001	124 087	67 050	37 509	2 298	3 068	13 362	800
2002	113 945	61 036	34 171	2 133	2 796	13 046	763
2003	111 980	61 464	32 905	2 082	2 772	11 993	764
2004	115 585	64 694	33 241	2 424	3 170	11 206	850
2005	111 348	63 701	31 094	2 318	2 879	10 571	785
2006	118 036	68 574	33 202	2 505	2 810	10 161	784
2007	131 154	78 678	36 027	2 952	2 331	10 287	879
2008	127 446	76 092	35 013	2 640	2 475	10 440	783
2009	120 669	71 946	32 757	2 682	2 595	9 918	768
2010	124 224	74 499	33 975	2 544	2 523	9 984	702
2011	126 501	78 063	32 994	2 550	2 505	9 780	609
2012	124 008	76 482	32 019	2 388	2 475	10 026	618
<b>männlich</b>							
1993	67 766	31 509	31 669	1 666	2 049	843	30
1994	66 111	29 883	32 182	1 893	1 371	750	32
1995	67 124	31 387	32 239	1 731	1 064	669	34
1996	65 374	31 478	30 156	1 918	1 140	646	36
1997	68 599	34 315	30 465	1 995	1 209	578	37
1998	71 337	36 405	31 022	2 060	1 213	609	28
1999	73 241	38 053	31 290	2 065	1 220	578	35
2000	72 612	38 616	30 304	1 841	1 172	642	37
2001	70 451	38 558	28 335	1 746	1 156	613	43
2002	64 912	35 579	26 053	1 578	1 024	637	41
2003	65 065	36 578	25 213	1 584	1 043	586	61
2004	68 190	39 197	25 179	1 875	1 279	619	41
2005	65 353	38 313	23 522	1 886	1 107	468	57
2006	70 349	41 378	25 170	2 045	1 154	543	59
2007	77 931	46 971	27 021	2 394	891	594	60
2008	75 222	45 558	25 905	2 145	981	567	66
2009	70 338	42 360	24 228	2 178	942	573	57
2010	73 584	44 325	25 563	2 148	924	579	45
2011	76 590	47 496	25 380	2 091	951	612	57
2012	74 781	46 638	24 567	1 938	927	660	51

## Noch: 1.1 Ausgewählte Daten der Berufsbildungsstatistik nach Ausbildungsbereichen

### Noch: 1.1.4 Auszubildende mit neu abgeschlossenem Ausbildungsvertrag

Jahr	Insgesamt	Davon im Ausbildungsbereich					
		Industrie, Handel u. a.	Handwerk	Landwirtschaft	öffentlicher Dienst	freie Berufe	sonstige
<b>weiblich</b>							
1993	51 140	25 184	8 753	421	2 766	13 409	607
1994	46 449	22 299	8 134	476	2 144	12 658	738
1995	45 780	22 205	7 947	593	1 809	12 399	827
1996	45 796	22 422	7 952	572	1 914	12 083	853
1997	48 477	24 450	8 502	657	1 880	12 196	792
1998	50 282	26 356	8 865	626	1 738	11 769	928
1999	53 918	29 369	9 347	666	1 867	11 750	919
2000	54 022	28 807	9 465	622	1 935	12 436	757
2001	53 636	28 492	9 174	552	1 912	12 749	757
2002	49 033	25 457	8 118	555	1 772	12 409	722
2003	46 915	24 886	7 692	498	1 729	11 407	703
2004	47 395	25 497	8 062	549	1 891	10 587	809
2005	45 995	25 388	7 572	432	1 772	10 103	728
2006	47 687	27 196	8 032	460	1 656	9 618	725
2007	53 223	31 707	9 006	555	1 440	9 693	819
2008	52 224	30 534	9 111	495	1 494	9 873	720
2009	50 331	29 589	8 529	504	1 653	9 345	711
2010	50 640	30 174	8 412	393	1 599	9 405	657
2011	49 911	30 564	7 614	459	1 554	9 171	549
2012	49 227	29 844	7 452	450	1 551	9 366	567



## Noch: 1.1 Ausgewählte Daten der Berufsbildungsstatistik nach Ausbildungsbereichen

## 1.1.5 Auszubildende mit vorzeitig gelösten Ausbildungsverhältnissen\*)

Jahr	Insgesamt	Davon im Ausbildungsbereich					
		Industrie, Handel u. a.	Handwerk	Landwirtschaft	öffentlicher Dienst	freie Berufe	sonstige
<b>Insgesamt</b>							
1993	35 045	13 808	15 725	657	413	4 252	190
1994	33 391	12 135	15 791	664	383	4 217	201
1995	31 667	11 226	14 667	688	358	4 345	383
1996	28 885	10 327	13 558	671	263	3 824	242
1997	28 609	10 432	13 016	719	341	3 863	238
1998	29 768	11 692	12 862	703	279	4 004	228
1999	32 794	13 287	14 085	782	337	3 996	307
2000	35 190	14 667	14 809	712	352	4 335	315
2001	34 697	14 614	14 384	693	367	4 423	216
2002	33 095	14 305	13 344	598	280	4 359	209
2003	28 498	12 497	11 129	538	218	3 898	218
2004	26 504	11 274	10 554	550	229	3 662	235
2005	25 086	11 874	9 338	527	224	2 939	184
2006	24 535	12 200	8 603	512	212	2 803	205
2007	/	/	/	/	/	/	/
2008	29 349	15 303	10 605	582	183	2 415	258
2009	29 853	15 489	10 863	621	171	2 499	210
2010	29 625	15 420	10 794	588	201	2 427	198
2011	31 755	16 449	11 709	609	192	2 589	210
2012	30 894	16 590	10 503	612	213	2 796	180
<b>männlich</b>							
1993	20 008	7 743	11 401	440	218	202	4
1994	19 644	6 918	11 849	463	197	207	10
1995	18 624	6 479	11 272	484	172	200	17
1996	17 074	5 979	10 297	496	141	148	13
1997	16 656	5 953	9 893	512	137	146	15
1998	17 080	6 656	9 617	525	134	138	10
1999	18 721	7 340	10 533	554	161	117	16
2000	19 702	7 884	10 978	535	161	129	15
2001	19 630	8 152	10 650	475	171	173	9
2002	18 684	8 076	9 868	421	130	176	13
2003	15 999	7 036	8 253	392	101	203	14
2004	15 113	6 489	7 898	405	103	190	28
2005	14 372	6 858	6 832	413	113	140	16
2006	13 884	6 955	6 249	395	119	144	22
2007	/	/	/	/	/	/	/
2008	16 938	8 718	7 497	459	96	150	18
2009	17 109	8 748	7 635	483	78	147	21
2010	17 295	8 829	7 719	465	99	159	27
2011	18 699	9 591	8 337	492	99	165	21
2012	18 051	9 606	7 629	489	105	201	21

\*) Siehe auch Seite 16 „Zusatzinformation zu vorzeitig gelösten Ausbildungsverträgen“ und Anmerkung Seite 23.

## Noch: 1.1 Ausgewählte Daten der Berufsbildungsstatistik nach Ausbildungsbereichen

### Noch: 1.1.5 Auszubildende mit vorzeitig gelösten Ausbildungsverhältnissen\*)

Jahr	Insgesamt	Davon im Ausbildungsbereich					
		Industrie, Handel u. a.	Handwerk	Landwirtschaft	öffentlicher Dienst	freie Berufe	sonstige
<b>weiblich</b>							
1993	15 037	6 065	4 324	217	195	4 050	186
1994	13 747	5 217	3 942	201	186	4 010	191
1995	13 043	4 747	3 395	204	186	4 145	366
1996	11 811	4 348	3 261	175	122	3 676	229
1997	11 953	4 479	3 123	207	204	3 717	223
1998	12 688	5 036	3 245	178	145	3 866	218
1999	14 073	5 947	3 552	228	176	3 879	291
2000	15 488	6 783	3 831	177	191	4 206	300
2001	15 067	6 462	3 734	218	196	4 250	207
2002	14 411	6 229	3 476	177	150	4 183	196
2003	12 499	5 461	2 876	146	117	3 695	204
2004	11 391	4 785	2 656	145	126	3 472	207
2005	10 714	5 016	2 506	114	111	2 799	168
2006	10 651	5 245	2 354	117	93	2 659	183
2007	/	/	/	/	/	/	/
2008	12 408	6 585	3 108	123	87	2 265	243
2009	12 744	6 741	3 231	138	93	2 352	192
2010	12 330	6 591	3 075	123	102	2 268	171
2011	13 056	6 858	3 375	117	93	2 424	189
2012	12 843	6 984	2 874	123	108	2 592	159

\*) Siehe auch Seite 16 „Zusatzinformation zu vorzeitig gelösten Ausbildungsverträgen“ und Anmerkung Seite 23.

## Noch: 1.1 Ausgewählte Daten der Berufsbildungsstatistik nach Ausbildungsbereichen

### 1.1.6 Teilnehmer/-innen an Abschlussprüfungen

Jahr	Insgesamt	Davon im Ausbildungsbereich					
		Industrie, Handel u. a.	Handwerk	Landwirtschaft	öffentlicher Dienst	freie Berufe	sonstige
<b>Insgesamt</b>							
1993	132 890	73 368	36 677	2 462	5 734	13 493	1 156
1994	129 788	71 804	35 451	2 044	5 920	13 392	1 177
1995	122 477	66 329	34 313	2 062	5 862	12 919	992
1996	113 450	56 707	35 287	2 010	5 094	13 313	1 039
1997	108 752	53 274	35 629	2 109	3 659	13 096	985
1998	106 666	52 571	34 976	2 254	2 829	12 935	1 101
1999	108 550	54 185	35 907	2 306	2 847	12 117	1 188
2000	108 236	55 899	34 607	2 469	2 590	11 480	1 191
2001	112 936	60 503	35 034	2 183	3 077	10 918	1 221
2002	118 158	65 215	35 190	2 216	3 253	11 069	1 215
2003	115 265	64 475	33 497	1 986	3 282	11 175	850
2004	113 295	63 324	32 002	2 039	3 173	11 537	1 220
2005	108 883	61 470	29 401	2 268	3 015	11 670	1 059
2006	108 947	63 229	28 927	2 279	2 842	10 487	1 183
2007	/	/	/	/	/	/	/
2008	99 792	60 861	24 474	2 355	2 358	9 048	696
2009	106 173	65 994	25 800	2 529	2 172	8 904	777
2010	114 312	71 886	27 186	2 970	2 217	9 321	732
2011	115 431	72 120	28 356	2 763	2 328	9 132	735
2012	108 915	68 748	25 800	2 325	2 385	9 021	636
<b>männlich</b>							
1993	73 876	41 071	27 441	1 639	2 926	791	8
1994	74 126	41 697	27 394	1 393	2 819	804	19
1995	71 093	38 891	27 152	1 432	2 770	825	23
1996	65 817	32 789	28 303	1 443	2 376	878	28
1997	64 433	30 908	29 316	1 529	1 701	951	28
1998	63 257	30 730	28 814	1 675	1 175	828	35
1999	65 065	31 791	29 596	1 708	1 168	771	31
2000	63 775	32 483	27 558	1 851	1 265	591	27
2001	66 074	34 519	27 880	1 681	1 351	618	25
2002	69 025	37 511	27 833	1 618	1 416	613	34
2003	66 974	37 091	26 347	1 488	1 390	630	28
2004	65 081	36 668	24 895	1 542	1 300	638	38
2005	63 116	36 529	23 000	1 721	1 144	681	41
2006	64 353	38 274	22 621	1 745	1 134	525	54
2007	/	/	/	/	/	/	/
2008	59 049	36 957	18 825	1 914	879	426	45
2009	62 880	39 549	19 899	2 064	870	441	57
2010	66 885	42 447	20 583	2 460	864	483	48
2011	68 436	42 969	21 765	2 295	873	480	54
2012	64 344	41 391	19 674	1 902	840	498	36

## Noch: 1.1 Ausgewählte Daten der Berufsbildungsstatistik nach Ausbildungsbereichen

### Noch: 1.1.6 Teilnehmer/-innen an Abschlussprüfungen

Jahr	Insgesamt	Davon im Ausbildungsbereich					
		Industrie, Handel u. a.	Handwerk	Landwirtschaft	öffentlicher Dienst	freie Berufe	sonstige
<b>weiblich</b>							
1993	59 014	32 297	9 236	823	2 808	12 702	1 148
1994	55 662	30 107	8 057	651	3 101	12 588	1 158
1995	51 384	27 438	7 161	630	3 092	12 094	969
1996	47 633	23 918	6 984	567	2 718	12 435	1 011
1997	44 319	22 366	6 313	580	1 958	12 145	957
1998	43 409	21 841	6 162	579	1 654	12 107	1 066
1999	43 485	22 394	6 311	598	1 679	11 346	1 157
2000	44 461	23 416	7 049	618	1 325	10 889	1 164
2001	46 862	25 984	7 154	502	1 726	10 300	1 196
2002	49 133	27 704	7 357	598	1 837	10 456	1 181
2003	48 291	27 384	7 150	498	1 892	10 545	822
2004	48 214	26 656	7 107	497	1 873	10 899	1 182
2005	45 767	24 941	6 401	547	1 871	10 989	1 018
2006	44 594	24 955	6 306	534	1 708	9 962	1 129
2007	/	/	/	/	/	/	/
2008	40 743	23 904	5 649	441	1 476	8 622	651
2009	43 293	26 445	5 901	465	1 302	8 463	720
2010	47 427	29 439	6 603	510	1 353	8 838	684
2011	46 995	29 151	6 591	468	1 455	8 652	681
2012	44 571	27 357	6 126	423	1 545	8 520	600

## Noch: 1.1 Ausgewählte Daten der Berufsbildungsstatistik nach Ausbildungsbereichen

### 1.1.7 Teilnehmer/-innen mit bestandener Abschlussprüfung

Jahr	Insgesamt	Davon im Ausbildungsbereich					
		Industrie, Handel u. a.	Handwerk	Landwirtschaft	öffentlicher Dienst	freie Berufe	sonstige
<b>Insgesamt</b>							
1993	114 032	64 763	29 426	2 094	5 349	11 495	905
1994	109 262	62 794	27 414	1 754	5 324	11 033	943
1995	102 415	57 887	26 398	1 692	5 242	10 423	773
1996	94 460	49 448	27 004	1 669	4 560	10 940	839
1997	90 408	46 502	27 283	1 751	3 296	10 822	754
1998	88 895	46 314	26 801	1 787	2 170	11 000	823
1999	90 721	47 653	27 371	1 885	2 691	10 210	911
2000	91 935	50 274	26 741	1 991	2 253	9 813	863
2001	96 259	53 584	27 497	1 794	2 763	9 709	912
2002	100 003	57 627	27 175	1 793	2 832	9 766	810
2003	97 992	56 909	25 783	1 605	2 904	10 164	627
2004	96 607	55 898	25 201	1 617	2 844	10 207	840
2005	92 510	54 102	22 599	1 858	2 755	10 432	764
2006	91 909	56 073	21 499	1 816	2 508	9 220	793
2007	/	/	/	/	/	/	/
2008	90 666	56 652	20 667	1 995	2 235	8 517	600
2009	96 135	61 215	21 615	2 109	2 076	8 475	642
2010	101 649	65 601	22 308	2 358	2 118	8 691	570
2011	102 876	65 679	23 532	2 211	2 217	8 643	597
2012	97 497	62 628	21 678	1 899	2 301	8 469	522
<b>männlich</b>							
1993	63 449	36 835	21 811	1 372	2 703	723	5
1994	62 444	37 021	21 013	1 180	2 496	719	15
1995	59 372	34 245	20 782	1 151	2 452	727	15
1996	54 355	28 960	21 351	1 198	2 077	749	20
1997	52 879	27 217	22 129	1 247	1 444	820	22
1998	51 769	27 208	21 629	1 316	860	731	25
1999	53 347	28 064	22 170	1 394	1 081	612	26
2000	53 177	29 309	20 772	1 465	1 086	523	22
2001	55 095	30 610	21 402	1 353	1 159	550	21
2002	57 282	33 157	21 166	1 265	1 167	509	18
2003	55 506	32 742	19 849	1 175	1 175	551	14
2004	54 304	32 212	19 239	1 207	1 097	522	27
2005	52 188	31 973	17 226	1 381	989	593	26
2006	53 000	33 739	16 467	1 377	923	455	39
2007	/	/	/	/	/	/	/
2008	52 905	34 284	15 753	1 617	816	393	39
2009	55 881	36 420	16 512	1 692	807	405	45
2010	58 302	38 505	16 584	1 926	810	444	33
2011	59 997	38 910	17 964	1 830	810	438	42
2012	56 796	37 560	16 416	1 536	786	465	30

## Noch: 1.1 Ausgewählte Daten der Berufsbildungsstatistik nach Ausbildungsbereichen

### Noch: 1.1.7 Teilnehmer/-innen mit bestandener Abschlussprüfung

Jahr	Insgesamt	Davon im Ausbildungsbereich					
		Industrie, Handel u. a.	Handwerk	Landwirtschaft	öffentlicher Dienst	freie Berufe	sonstige
<b>weiblich</b>							
1993	50 583	27 928	7 615	722	2 646	10 772	900
1994	46 818	25 773	6 401	574	2 828	10 314	928
1995	43 043	23 642	5 616	541	2 790	9 696	758
1996	40 105	20 488	5 653	471	2 483	10 191	819
1997	37 529	19 285	5 154	504	1 852	10 002	732
1998	37 126	19 106	5 172	471	1 310	10 269	798
1999	37 374	19 589	5 201	491	1 610	9 598	885
2000	38 758	20 965	5 969	526	1 167	9 290	841
2001	41 164	22 974	6 095	441	1 604	9 159	891
2002	42 721	24 470	6 009	528	1 665	9 257	792
2003	42 486	24 167	5 934	430	1 729	9 613	613
2004	42 303	23 686	5 962	410	1 747	9 685	813
2005	40 322	22 129	5 373	477	1 766	9 839	738
2006	38 909	22 334	5 032	439	1 585	8 765	754
2007	/	/	/	/	/	/	/
2008	37 764	22 368	4 914	378	1 419	8 124	561
2009	40 254	24 795	5 103	417	1 269	8 070	600
2010	43 347	27 096	5 724	432	1 308	8 247	540
2011	42 882	26 766	5 565	381	1 404	8 208	555
2012	40 701	25 068	5 262	363	1 515	8 004	492

## **2. Auszubildende**

## Auszubildende am 31.12.2012 nach Berufsbereich und Geschlecht

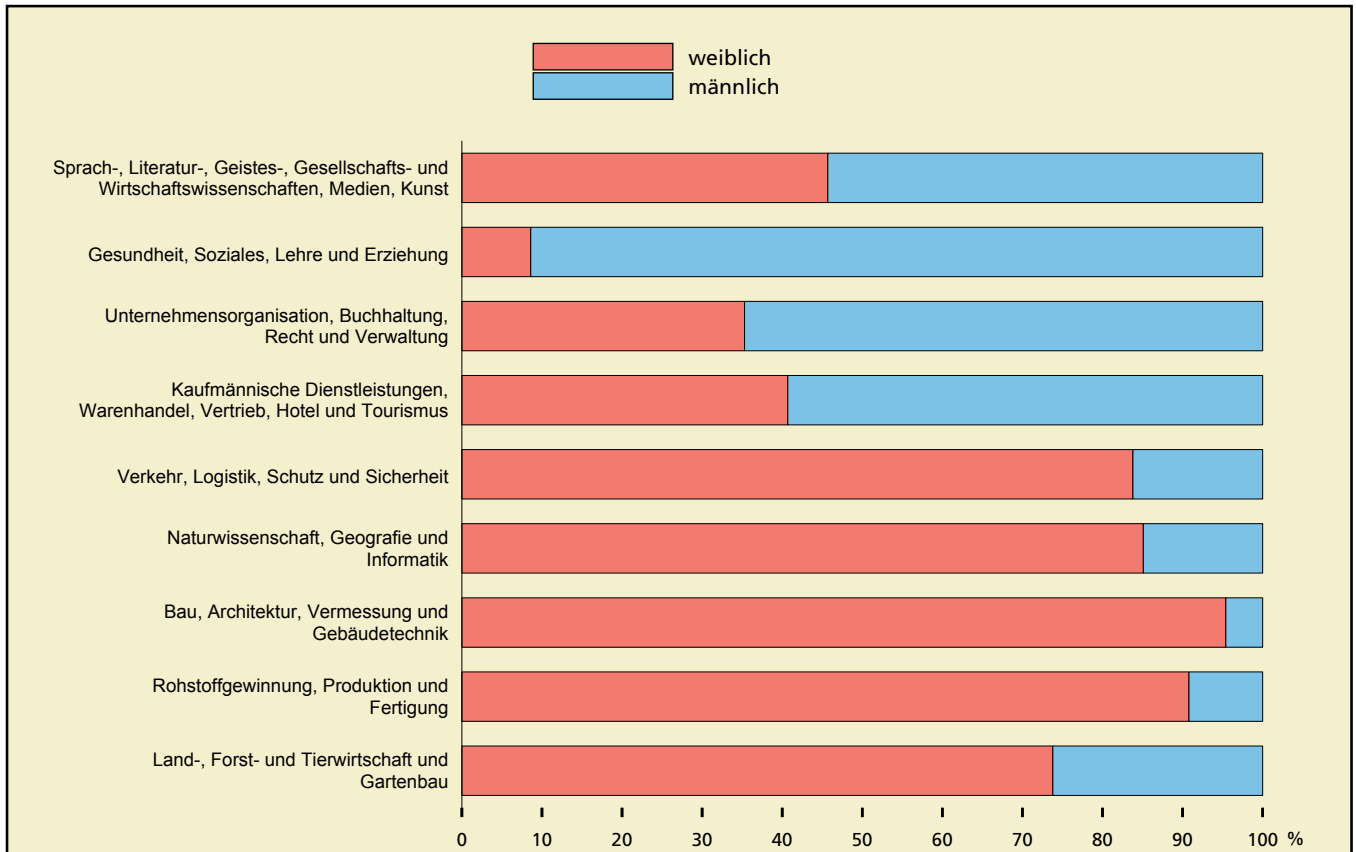

### Männliche Auszubildende

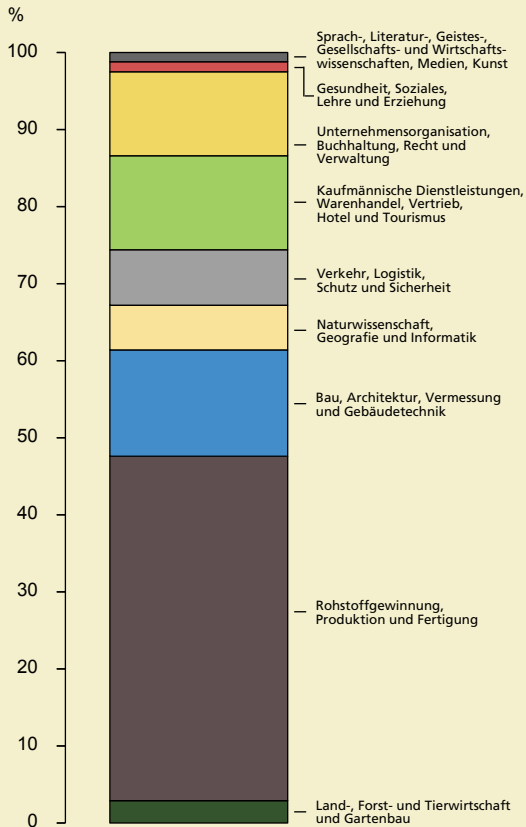

### Weibliche Auszubildende

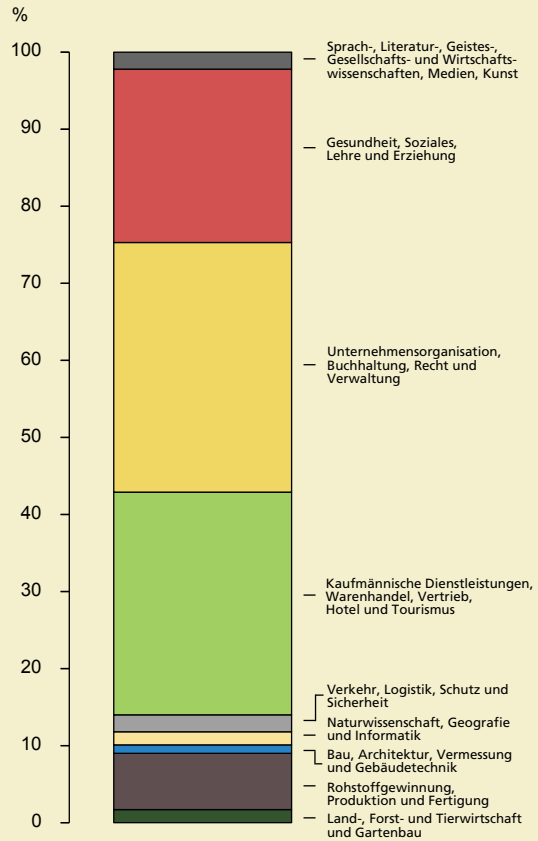

Grafik: IT.NRW



## 2.1 Auszubildende am 31.12.2012 nach Ausbildungsberufen, Berufsgruppen und -bereichen

Kenn- ziffer	Ausbildungsberuf und Fachrichtung Berufsgattung Berufsgruppe Berufshauptgruppe	Aus- bil- dungs- be- reich	Dauer (Mo- nate)	Auszubildende am 31.12.2012							darunter ausländi- sche Aus- zubildende
				insgesamt	männlich	weiblich	davon im ... Ausbildungsjahr				
							1.	2.	3.	4.	
<b>10</b>	<b>Land-, Forst- und Tierwirtschaft und Gartenbau</b>			<b>7 911</b>	<b>5 838</b>	<b>2 076</b>	<b>2 244</b>	<b>2 670</b>	<b>2 997</b>	.	<b>108</b>
111	Landwirtschaft zusammen			1 452	1 293	159	351	507	594	.	6
11102	Fachkraft Agrarservice	Lw	36	105	102	.	30	36	39	.	.
11102	Landwirt/-in	Lw	36	1 320	1 164	156	312	462	546	.	6
11102	Landwirtschaftsfachwerker/-in	Lw	36	27	27	.	9	9	9	.	.
112	Tierwirtschaft zusammen			21	15	6	3	6	12	.	.
11212	Tierwirt/-in, FR Schweinehaltung	Lw	36	.	.	.	.	.	.	.	.
11212	Tierwirt/-in, FR Schäfferei	Lw	36	9	6	.	3	3	3	.	.
11222	Tierwirt/-in, FR Geflügelhaltung	Lw	36	6	6	.	.	.	6	.	.
11232	Tierwirt/-in, FR Imkerei	Lw	36	6	3	3	.	3	3	.	.
113	Pferdewirtschaft zusammen			387	54	333	99	144	144	.	9
11302	Pferdewirt/-in	Lw	36	15	.	15	.	.	15	.	.
11302	Pferdewirt/-in, FR Pferdehaltung und Service	Lw	36	108	15	96	33	39	36	.	.
11312	Pferdewirt/-in, FR Pferdezucht	Lw	36	45	6	39	9	18	18	.	.
11322	Pferdewirt/-in, FR Klassische Reitausbildung	Lw	36	177	24	150	42	69	63	.	6
11322	Pferdewirt/-in, FR Pferderennen	Lw	36	33	9	24	12	9	9	.	3
11322	Pferdewirt/-in, FR Spezialreitweisen	Lw	36	12	3	9	.	9	3	.	.
114	Fischwirtschaft zusammen			21	21	.	3	9	12	.	.
11402	Fischwirt/-in	Lw	36	21	21	.	3	9	12	.	.
115	Tierpflege zusammen			312	90	222	99	105	105	.	.
11502	Tierpfleger/-in, (ohne Angabe der Fachrichtung)	IH	36	3	.	3	.	3	.	.	.
11522	Tierpfleger/-in, FR Zoo	IH	36	105	45	60	36	42	27	.	.
11522	Tierpfleger/-in, FR Tierheim und Tierpension	IH	36	144	24	120	42	51	54	.	.
11582	Tierpfleger/-in, FR Forschung und Klinik	IH	36	57	18	36	18	12	24	.	.
117	Forst- und Jagdwirtschaft, Landschaftspflege zusammen			276	261	15	78	93	102	.	3
11712	Forstwirt/-in	Lw	36	243	231	12	72	75	96	.	.
11712	Werker/-in in der Forstwirtschaft, Wald- und Landschaftspflege	Lw	36	24	24	.	6	12	6	.	.
11732	Revierjäger/-in	Lw	36	9	6	3	.	6	3	.	.
121	Gartenbau zusammen			4 671	4 077	591	1 389	1 572	1 710	.	72
12102	Werker/-in im Gartenbau	Lw	36	858	765	93	285	291	282	.	27
12112	Gärtner/-in, FR Gemüsebau	Lw	36	51	36	15	9	24	15	.	.
12112	Gärtner/-in, FR Obstbau	Lw	36	30	24	6	3	15	12	.	.
12122	Gärtner/-in, FR Baumschule	Lw	36	261	213	48	78	87	99	.	6
12122	Gärtner/-in, FR Staudengärtnerei	Lw	36	54	30	24	15	18	24	.	.
12122	Gärtner/-in, FR Zierpflanzenbau	Lw	36	495	306	189	132	153	210	.	3
12132	Gärtner/-in, FR Friedhofsgärtnerei	Lw	36	216	174	42	57	93	66	.	6
12142	Gärtner/-in, FR Garten- und Landschaftsbau	Lw	36	2 703	2 529	174	807	894	1 002	.	30
122	Floristik zusammen			774	24	750	222	234	321	.	18
12202	Florist/-in	IH	36	774	24	750	222	234	321	.	18
<b>20</b>	<b>Rohstoffgewinnung, Produktion und Fertigung</b>			<b>99 372</b>	<b>90 246</b>	<b>9 126</b>	<b>29 514</b>	<b>30 180</b>	<b>26 499</b>	<b>13 179</b>	<b>4 884</b>
211	Berg-, Tagebau und Sprengtechnik zusammen			9	9	.	3	3	3	.	.
21112	Bergbautechnologe/-technologin, (ohne Angabe der Fachrichtung)	IH	36	9	9	.	3	3	3	.	.
212	Naturstein- und Mineralaufbereitung und -verarbeitung und Baustoffherstellung zusammen			291	267	24	81	102	108	.	15
21212	Aufbereitungsmechaniker/-in, FR Naturstein	IH	36	6	6	.	.	.	6	.	.

## Noch: 2.1 Auszubildende am 31.12.2012 nach Ausbildungsberufen, Berufsgruppen und -bereichen

Kenn- ziffer	Ausbildungsberuf und Fachrichtung Berufsgattung Berufsgruppe Berufshauptgruppe	Aus- bil- dungs- be- reich	Dauer (Mo- nate)	Auszubildende am 31.12.2012							
				insgesamt	männlich	weiblich	davon im ... Ausbildungsjahr				darunter ausländi- sche Aus- zubildende
							1.	2.	3.	4.	
21212	Aufbereitungsmechaniker/-in, (ohne Angabe der Fachrichtung)	IH	36	9	9	.	3	.	3	.	.
21212	Naturwerksteinmechaniker/-in, FR Maschinenbearbeitungstechnik	IH	36	9	9	.	3	.	6	.	3
21212	Naturwerksteinmechaniker/-in, FR Schleiftechnik	IH	36	6	6	.	3	.	3	.	.
21212	Naturwerksteinmechaniker/-in, (ohne Angabe der Fachrichtung)	IH	36	6	6	.	.	3	3	.	.
21212	Naturwerksteinmechaniker/-in, FR Maschinenbearbeitungstechnik	Hw	36	6	6	.	.	3	3	.	.
21212	Naturwerksteinmechaniker/-in, FR Schleiftechnik	Hw	36	3	3	.	.	3	.	.	.
21222	Betonfertigteilbauer/-in	IH	36	36	36	.	9	9	18	.	3
21222	Verfahrensmechaniker/-in in der Steine- und Erdenindustrie, FR Baustoffe	IH	36	.	.	.	.	.	.	.	.
21222	Verfahrensmechaniker/-in in der Steine- und Erdenindustrie, FR Transportbeton	IH	36	9	9	.	3	3	6	.	3
21222	Verfahrensmechaniker/-in in der Steine- und Erdenindustrie, FR Kalksandsteine oder Porenbeton	IH	36	6	6	.	.	3	3	.	.
21222	Verfahrensmechaniker/-in in der Steine- und Erdenindustrie, FR vorgefertigte Betonerzeugnisse	IH	36	3	3	.	3	3	.	.	.
21222	Verfahrensmechaniker/-in in der Steine- und Erdenindustrie, (ohne Angabe der Fachrichtung)	IH	36	12	12	.	6	3	3	.	.
21222	Betonfertigteilbauer/-in	Hw	36	.	.	.	.	.	.	.	.
21222	Betonstein- und Terrazzo- hersteller/-in	Hw	36	3	3	.	.	3	.	.	.
21232	Naturwerksteinmechaniker/-in, FR Steinmetztechnik	IH	36	12	12	.	3	3	3	.	.
21232	Steinmetz/-in und Steinbildhauer/-in, FR Steinmetzarbeiten	Hw	36	36	33	6	9	12	15	.	3
21232	Steinmetz/-in und Steinbildhauer/-in, (ohne Angabe der Fachrichtung)	Hw	36	126	108	18	33	51	39	.	.
21232	Naturwerksteinmechaniker/-in, FR Steinmetztechnik	Hw	36	.	.	.	.	.	.	.	.
213	Industrielle Glasherstellung und -verarbeitung zusammen			168	138	30	51	63	51	.	12
21312	Verfahrensmechaniker/-in Glastechnik	IH	36	72	72	3	27	24	21	.	9
21322	Glasapparatebauer/-in	IH	36	3	.	.	.	.	.	.	.
21322	Glasapparatebauer/-in	Hw	36	3	.	3	.	.	.	.	.
21342	Flachglasmechaniker/-in	IH	36	45	45	.	12	24	9	.	3
21342	Glasveredler/-in, FR Glasmalerei und Kunstverglasung	Hw	36	30	12	18	6	9	15	.	.
21342	Glasveredler/-in, (ohne Angabe der Fachrichtung)	Hw	36	9	6	3	3	.	3	.	.
21362	Verfahrensmechaniker/-in für Brillenoptik	IH	36	6	3	3	.	3	3	.	.
214	Industrielle Keramikerherstellung und -verarbeitung zusammen			21	21	.	6	9	6	.	.
21412	Industriekeramiker/-in Anlagentechnik	IH	36	15	15	.	6	6	3	.	.
21412	Industriekeramiker/-in Verfahrenstechnik	IH	36	6	6	.	3	3	.	.	.
221	Kunststoff- und Kautschukherstel- lung und -verarbeitung zusammen			1 452	1 395	57	501	516	438	.	93
22102	Verfahrensmechaniker/-in für Kunst- stoff- und Kautschuktechnik	IH	36	894	858	39	75	444	375	.	48
22102	Verfahrensmechaniker/-in für Kunst- stoff- und Kautschuktechnik, FR Formteile	IH	36	153	147	6	153	.	.	.	9

## Noch: 2.1 Auszubildende am 31.12.2012 nach Ausbildungsberufen, Berufsgruppen und -bereichen

Kenn- ziffer	Ausbildungsberuf und Fachrichtung Berufsgattung Berufsgruppe Berufshauptgruppe	Aus- bil- dungs- be- reich	Dauer (Mo- nate)	Auszubildende am 31.12.2012							
				insgesamt	männlich	weiblich	davon im ... Ausbildungsjahr				darunter ausländi- sche Aus- zubildende
							1.	2.	3.	4.	
22102	Verfahrensmechaniker/-in für Kunst- stoff- und Kautschuktechnik, FR Halbzeuge	IH	36	78	75	3	78	.	.	.	6
22102	Verfahrensmechaniker/-in für Kunst- stoff- und Kautschuktechnik, FR Mehrschichtkautschukteile	IH	36	6	6	.	6	.	.	.	.
22102	Verfahrensmechaniker/-in für Kunst- stoff- und Kautschuktechnik, FR Compound- und Masterbatch- herstellung	IH	36	6	6	.	6	.	.	.	.
22102	Verfahrensmechaniker/-in für Kunst- stoff- und Kautschuktechnik, FR Bauteile	IH	36	42	42	.	42	.	.	.	.
22102	Verfahrensmechaniker/-in für Kunst- stoff- und Kautschuktechnik, FR Faserverbundtechnologie	IH	36	6	6	.	6	.	.	.	.
22102	Verfahrensmechaniker/-in für Kunst- stoff- und Kautschuktechnik, FR Kunststoffenster	IH	36	18	18	3	18	.	.	.	.
22102	Verfahrensmechaniker/-in für Kunst- stoff- und Kautschuktechnik, (ohne Angabe der Fachrichtung)	IH	36	150	144	3	90	36	24	.	12
22102	Verfahrensmechaniker/-in für Kunst- stoff- und Kautschuktechnik	Hw	36	9	9	.	6	.	3	.	3
22112	Mechaniker/-in für Reifen- und Vulkanisationstechnik, FR Reifen- und Fahrwerktechnik	Hw	36	57	57	.	12	21	24	.	9
22112	Mechaniker/-in für Reifen- und Vulkanisationstechnik, FR Vulkanisationstechnik	Hw	36	12	12	.	3	3	6	.	3
22112	Mechaniker/-in für Reifen- und Vulkanisationstechnik, (ohne Angabe der Fachrichtung)	Hw	36	18	18	.	6	6	6	.	.
222	Farb- und Lacktechnik zusammen			1 596	1 422	174	501	516	561	15	171
22212	Fahrzeuglackierer/-in	IH	36	21	18	3	6	6	9	.	.
22212	Fahrzeuglackierer/-in	Hw	36	1 386	1 290	93	435	447	501	.	168
22222	Lacklaborant/-in	IH	42	189	111	78	57	63	51	15	3
223	Holzbe- und -verarbeitung zusammen			6 375	5 877	498	2 052	2 127	2 196	.	174
22302	Holzbearbeiter/-in	IH	36	36	33	.	12	15	6	.	.
22302	Holzbearbeitungsmechaniker/-in	IH	36	84	78	3	27	27	30	.	6
22302	Holzbearbeiter/-in	Hw	36	342	312	27	105	99	138	.	21
22302	Holzbearbeitungsmechaniker/-in	Hw	36	3	3	.	.	.	.	.	.
22302	Holzverarbeiter/-in	Hw	36	6	6	.	.	3	3	.	.
22302	Fachpraktiker/-in für Holzverarbeitung	Hw	36	6	6	.	6	.	.	.	.
22332	Holzmechaniker/-in, (ohne Angabe der Fachrichtung)	IH	36	6	6	.	3	.	.	.	.
22342	Fachkraft für Möbel-, Küchen- und Umzugsservice	IH	36	315	312	.	132	99	84	.	18
22342	Holzmechaniker/-in, FR Möbelbau und Innenausbau	IH	36	423	399	24	138	129	156	.	9
22342	Holzmechaniker/-in, FR Bauelemen- te, Holzpackmittel und Rahmen	IH	36	66	63	3	24	24	18	.	.
22342	Fachkraft für Möbel-, Küchen- und Umzugsservice	Hw	36	3	3	.	3	.	3	.	.
22342	Tischler/-in	Hw	36	5 085	4 650	438	1 602	1 728	1 755	.	117
22342	Holzmechaniker/-in, FR Möbelbau und Innenausbau	Hw	36	.	.	.	.	.	.	.	.
231	Papier- und Verpackungstechnik zusammen			372	357	15	123	132	117	.	24
23112	Papiertechnologe/-technologin	IH	36	93	90	.	36	30	27	.	3
23112	Papiertechnologe/-technologin, (ohne Angabe der Fachrichtung) (nach alter VO)	IH	36	12	12	3	.	6	6	.	.

## Noch: 2.1 Auszubildende am 31.12.2012 nach Ausbildungsberufen, Berufsgruppen und -bereichen

Kenn- ziffer	Ausbildungsberuf und Fachrichtung Berufsgattung Berufsgruppe Berufshauptgruppe	Aus- bil- dungs- be- reich	Dauer (Mo- nate)	Auszubildende am 31.12.2012							darunter ausländi- sche Aus- zubildende
				insgesamt	männlich	weiblich	davon im ... Ausbildungsjahr				
							1.	2.	3.	4.	
23122	Packmitteltechnologe/-technologin	IH	36	171	162	6	87	81	3	.	12
23122	Verpackungsmittelmechaniker/-in	IH	36	96	93	3	.	15	81	.	6
232	Technische Mediengestaltung zusammen			2 295	969	1 326	711	780	804	.	48
23212	Mediengestalter/-in Digital und Print, FR Konzeption und Visualisierung	IH	36	117	42	75	42	42	30	.	3
23212	Mediengestalter/-in Digital und Print, FR Gestaltung und Technik	IH	36	1 446	579	867	438	504	504	.	27
23212	Mediengestalter/-in Digital und Print, (ohne Angabe der Fachrichtung)	IH	36	717	339	378	225	228	264	.	18
23212	Mediengestalter/-in Digital und Print, FR Konzeption und Visualisierung	Hw	36	3	3	.	3	.	.	.	.
23212	Mediengestalter/-in Digital und Print, FR Gestaltung und Technik	Hw	36	9	6	3	6	.	3	.	.
23212	Mediengestalter/-in Digital und Print, (ohne Angabe der Fachrichtung)	Hw	36	3	.	3	.	.	.	.	.
23282	Mediengestalter/-in Flexografie	IH	36	3	.	.	.	3	.	.	.
233	Fototechnik und Fotografie zusammen			441	138	306	147	144	150	.	15
23312	Fotomedienlaborant/-in	IH	36	3	.	3	.	3	3	.	.
23322	Fotograf/-in	Hw	36	438	135	303	147	144	150	.	15
234	Drucktechnik und -weiterverarbei- tung, Buchbinderei zusammen			900	750	150	285	333	282	.	42
23412	Medientechnologe/-technologin Druck	IH	36	342	309	33	159	174	9	.	15
23412	Medientechnologe/-technologin Siebdruck	IH	36	66	51	15	30	33	3	.	3
23412	Siebdrucker/-in	IH	36	27	24	3	.	6	21	.	.
23412	Drucker/-in, FR Digitaldruck	IH	36	9	6	3	.	.	9	.	.
23412	Drucker/-in, FR Flachdruck	IH	36	90	84	6	.	3	87	.	3
23412	Drucker/-in, FR Hochdruck	IH	36	24	24	.	.	.	24	.	3
23412	Drucker/-in, FR Tiefdruck	IH	36	27	24	3	.	.	24	.	3
23412	Drucker/-in, (ohne Angabe der Fachrichtung)	IH	36	75	60	15	.	42	33	.	3
23412	Medientechnologe/-technologin Druck	Hw	36	3	3	.	3	.	.	.	.
23412	Medientechnologe/-technologin Siebdruck	Hw	36	.	.	.	.	.	.	.	.
23412	Drucker/-in, FR Flachdruck	Hw	36	.	.	.	.	.	.	.	.
23412	Drucker/-in, (ohne Angabe der Fachrichtung)	Hw	36	.	.	.	.	.	.	.	.
23422	Medientechnologe/-technologin Druckverarbeitung	IH	36	114	93	24	69	45	.	.	9
23422	Buchbinder/-in, FR Buchfertigung (Serie)	IH	36	6	6	.	.	.	6	.	.
23422	Buchbinder/-in, FR Druckweiterver- arbeitung (Serie)	IH	36	33	27	6	.	.	33	.	.
23422	Buchbinder/-in, (ohne Angabe der Fachrichtung)	IH	36	27	21	6	.	9	18	.	3
23422	Buchbinder/-in	Hw	36	30	9	21	18	12	3	.	3
23422	Fertigmacher/-in im Buchbinder- handwerk	Hw	36	9	3	6	3	3	3	.	.
23422	Medientechnologe/-technologin Druckverarbeitung	Hw	36	.	.	.	.	.	.	.	.
23422	Buchbinder/-in, FR Druckweiterver- arbeitung (Serie)	Hw	36	.	.	.	.	.	.	.	.
23422	Buchbinder/-in, FR Einzel- und Sonderfertigung	Hw	36	6	.	6	.	6	3	.	.
23422	Buchbinder/-in, (ohne Angabe der Fachrichtung)	Hw	36	9	.	9	.	3	6	.	.
241	Metallerzeugung zusammen			1 449	1 431	18	429	471	318	231	174
24112	Verfahrensmechaniker/-in in der Hütten- und Halbzeugindustrie, FR Eisen- und Stahl-Metallurgie	IH	42	183	183	.	60	51	42	30	42

## Noch: 2.1 Auszubildende am 31.12.2012 nach Ausbildungsberufen, Berufsgruppen und -bereichen

Kenn- ziffer	Ausbildungsberuf und Fachrichtung Berufsgattung Berufsgruppe Berufshauptgruppe	Aus- bil- dungs- be- reich	Dauer (Mo- nate)	Auszubildende am 31.12.2012							
				insgesamt	männlich	weiblich	davon im ... Ausbildungsjahr				darunter ausländi- sche Aus- zubildende
							1.	2.	3.	4.	
24112	Verfahrensmechaniker/-in in der Hütten- und Halbzeugindustrie, FR Nichteisen-Metallurgie	IH	42	3	3	.	3	.	.	.	
24112	Verfahrensmechaniker/-in in der Hütten- und Halbzeugindustrie, (ohne Angabe der Fachrichtung)	IH	42	51	48	3	15	15	9	9	3
24122	Drahtzieher/-in	IH	24	72	72	.	27	42	.	.	15
24122	Kabeljungwerker/-in	IH	24	18	18	.	15	3	.	.	.
24122	Verfahrensmechaniker/-in in der Hütten- und Halbzeugindustrie, FR Nichteisenmetall-Umformung	IH	42	39	36	3	6	15	12	6	6
24122	Verfahrensmechaniker/-in in der Hütten- und Halbzeugindustrie, FR Stahl-Umformung	IH	42	675	663	12	195	201	159	117	66
24132	Gießereiker/-in	IH	24	3	3	.	.	3	.	.	.
24132	Gießereimechaniker/-in, FR Druck- und Kokillenguss	IH	42	75	75	.	18	27	21	12	3
24132	Gießereimechaniker/-in, FR Maschinenformguss	IH	42	75	75	.	21	24	15	15	12
24132	Gießereimechaniker/-in, (ohne Angabe der Fachrichtung)	IH	42	66	66	.	15	24	21	6	15
24142	Gießereimechaniker/-in, FR Handformguss	IH	42	186	186	.	48	63	39	36	6
24142	Gießereimechaniker/-in, FR Handformguss	Hw	42	.	.	.	.	.	.	.	.
24142	Metall- und Glockengießer/-in, FR Kunst- und Glockengusstechnik	Hw	36	.	.	.	.	.	.	.	.
24142	Metall- und Glockengießer/-in, (ohne Angabe der Fachrichtung)	Hw	36	6	6	.	3	3	.	.	.
242	Metallbearbeitung zusammen			6 306	6 144	162	2 013	2 037	1 338	921	441
24202	Metallbearbeiter/-in	IH	36	129	126	3	42	42	45	.	6
24202	Metallwerker/-in (24 Mon.)	IH	24	57	54	.	30	27	.	.	6
24202	Metallwerker/-in (36 Mon.)	IH	36	48	48	.	.	18	30	.	6
24202	Teilezurichter/-in	IH	24	552	540	12	261	291	.	.	84
24202	Metallbearbeiter/-in	Hw	36	192	192	3	54	60	81	.	15
24202	Metallfachwerker/-in	Hw	36	6	6	.	.	3	3	.	.
24202	Metallwerker/-in (24 Mon.)	Hw	24	9	9	.	6	3	.	.	.
24202	Teilezurichter/-in	Hw	24	18	18	.	12	9	.	.	.
24212	Federmacher/-in	IH	24	30	30	.	12	18	.	.	3
24222	Feinpolierer/-in	IH	36	3	3	.	.	.	.	.	.
24222	Metallschleifer/-in	IH	24	39	39	.	18	21	.	.	6
24222	Schleifer/-in	IH	24	3	3	.	.	3	.	.	.
24222	Metallschleifer/-in	Hw	24	6	6	.	3	.	.	.	.
24232	Fräser/-in	IH	24	9	9	.	6	3	.	.	3
24232	Werkzeugmaschinenpaner/-in –Drehen	IH	36	27	24	.	6	6	12	.	.
24232	Werkzeugmaschinenpaner/-in –Fräsen	IH	36	12	12	.	3	6	3	.	.
24232	Werkzeugmaschinenwerker/-in	IH	24	9	9	.	6	3	.	.	3
24232	Werkzeugmaschinenwerker/-in –Drehen (24 Mon.)	IH	24	6	6	.	3	3	.	.	.
24232	Werkzeugmaschinenwerker/-in –Fräsen	IH	24	.	.	.	.	.	.	.	.
24232	Zerspanungsmechaniker/-in	IH	42	4 908	4 773	132	1 470	1 437	1 113	888	288
24232	Werkzeugmaschinenpaner/-in –Drehen	Hw	36	6	3	.	.	3	3	.	.
24232	Werkzeugmaschinenpaner/-in –Fräsen	Hw	36	12	12	.	3	6	3	.	3
24232	Zerspanungsmechaniker/-in	Hw	42	228	222	6	72	81	42	33	12
243	Metalloberflächenbehandlung zusammen			429	402	27	150	138	138	.	39
24302	Oberflächenbeschichter/-in	IH	36	114	102	9	36	39	36	.	9

## Noch: 2.1 Auszubildende am 31.12.2012 nach Ausbildungsberufen, Berufsgruppen und -bereichen

Kenn- ziffer	Ausbildungsberuf und Fachrichtung Berufsgattung Berufsgruppe Berufshauptgruppe	Aus- bil- dungs- be- reich	Dauer (Mo- nate)	Auszubildende am 31.12.2012							
				insgesamt	männlich	weiblich	davon im ... Ausbildungsjahr				darunter ausländi- sche Aus- zubildende
							1.	2.	3.	4.	
24302	Verfahrensmechaniker/-in für Beschichtungstechnik	IH	36	279	261	18	102	87	90	.	27
24302	Oberflächenbeschichter/-in	Hw	36	36	36	.	12	12	12	.	3
24302	Verfahrensmechaniker/-in für Beschichtungstechnik	Hw	36	.	.	.	.	.	.	.	.
244	Metallbau und Schweißtechnik zusammen			6 933	6 843	93	1 830	1 866	1 773	1 464	390
24412	Konstruktionsmechaniker/-in	IH	42	1 773	1 740	33	492	513	426	342	72
24412	Fachpraktiker/-in für Metallbau	IH	42	21	18	3	21	.	.	.	3
24412	Konstruktionsmechaniker/-in	Hw	42	18	18	.	6	3	3	6	.
24412	Metallbauer/-in, FR Konstruktionstechnik	Hw	42	1 713	1 695	18	477	477	429	333	93
24412	Metallbauer/-in, FR Metallgestaltung	Hw	42	24	21	3	9	6	3	6	.
24412	Metallbauer/-in, (ohne Angabe der Fachrichtung)	Hw	42	3 372	3 336	36	816	867	909	780	219
24412	Fachpraktiker/-in für Metallbau	Hw	42	9	9	.	9	.	.	.	3
24422	Schweißwerker/-in	IH	36	3	3	.	.	.	3	.	.
24422	Schweißwerker/-in Gasschmelz- schweißen, Lichtbogenschweißen	IH	24	3	3	.	3	.	.	.	.
245	Feinwerk- und Werkzeugtechnik zusammen			3 879	3 711	168	1 074	1 098	942	762	123
24512	Metallfeinbearbeiter/-in	IH	36	33	33	.	6	12	15	.	6
24512	Feinwerkmechaniker/-in	Hw	42	1 464	1 413	51	408	429	324	303	51
24512	Metallfeinbearbeiter/-in	Hw	36	24	24	.	.	6	18	.	.
24522	Schneidwerkzeugmechaniker/-in	IH	42	.	.	.	.	.	.	.	.
24522	Werkzeugmechaniker/-in	IH	42	2 292	2 184	108	639	630	570	453	63
24522	Büchsenmacher/-in (36 Mon.)	Hw	36	12	12	.	3	6	3	.	.
24522	Büchsenmacher/-in (42 Mon.)	Hw	42	3	3	.	.	.	.	3	.
24522	Schneidwerkzeugmechaniker/-in	Hw	42	27	27	.	6	9	6	6	.
24522	Werkzeugmechaniker/-in	Hw	42	6	3	3	3	.	3	.	.
24532	Uhrmacher/-in	Hw	36	18	12	3	3	9	6	.	.
251	Maschinenbau- und Betriebstechnik zusammen			12 258	11 850	408	3 759	3 816	2 643	2 040	636
25102	Industriemechaniker/-in	IH	42	10 182	9 846	336	2 736	2 856	2 553	2 037	378
25102	Industriemechaniker/-in	Hw	42	12	12	.	3	3	3	3	.
25112	Fertigungsmechaniker/-in	IH	36	261	237	24	84	90	87	.	30
25122	Maschinen- und Anlagenführer/-in	IH	24	1 794	1 746	48	933	861	.	.	228
25122	Maschinen- und Anlagenführer/-in	Hw	24	9	9	.	6	3	.	.	.
252	Fahrzeug-, Luft-, Raumfahrt- und Schiffbautechnik zusammen			17 163	16 704	459	4 794	5 046	4 059	3 264	1 041
25212	Kraftfahrzeugmechatroniker/-in	IH	42	477	450	30	138	120	123	96	27
25212	Kraftfahrzeugservicemechaniker/-in	IH	24	57	57	.	27	30	.	.	6
25212	Karosserie- und Fahrzeugbau- mechaniker/-in, FR Fahrzeugbau- technik	IH	42	6	6	.	.	.	.	3	.
25212	Karosserie- und Fahrzeugbau- mechaniker/-in, (ohne Angabe der Fachrichtung)	IH	42	3	3	.	3	.	.	.	.
25212	Kraftfahrzeugmechatroniker/-in	Hw	42	11 682	11 352	330	3 120	3 054	3 081	2 427	714
25212	Kraftfahrzeugservicemechaniker/-in	Hw	24	1 482	1 449	33	603	879	.	.	159
25212	Mechaniker/-in für Karosserie- instandhaltungstechnik	Hw	42	129	126	3	30	45	33	18	6
25212	Karosserie- und Fahrzeugbau- mechaniker/-in, FR Karosserie- instandhaltungstechnik	Hw	42	717	711	6	171	204	186	159	78
25212	Karosserie- und Fahrzeugbau- mechaniker/-in, FR Karosseriebautechnik	Hw	42	57	57	.	9	15	18	12	3

## Noch: 2.1 Auszubildende am 31.12.2012 nach Ausbildungsberufen, Berufsgruppen und -bereichen

Kenn- ziffer	Ausbildungsberuf und Fachrichtung Berufsgattung Berufsgruppe Berufshauptgruppe	Aus- bil- dungs- be- reich	Dauer (Mo- nate)	Auszubildende am 31.12.2012							darunter ausländi- sche Aus- zubildende
				insgesamt	männlich	weiblich	davon im ... Ausbildungsjahr				
							1.	2.	3.	4.	
25212	Karosserie- und Fahrzeugbau- mechaniker/-in, FR Fahrzeugbautechnik	Hw	42	204	201	.	54	57	48	45	9
25212	Karosserie- und Fahrzeugbau- mechaniker/-in, (ohne Angabe der Fachrichtung)	Hw	42	132	129	3	39	36	36	24	3
25222	Mechaniker/-in für Land- und Bau- maschinentechnik	IH	42	72	69	3	18	15	21	21	3
25222	Mechaniker/-in für Land- und Bau- maschinentechnik	Hw	42	1 275	1 269	9	342	339	300	294	9
25222	Metallbauer/-in, FR Nutzfahrgewerbep bau	Hw	42	45	45	.	9	18	9	9	.
25232	Leichtflugzeugbauer/-in	IH	36	3	3	.	.	.	3	.	.
25232	Fluggerätmechaniker/-in, FR Fertigungstechnik	IH	42	6	6	.	3	.	3	3	.
25232	Fluggerätmechaniker/-in, FR Instandhaltungstechnik	IH	42	84	78	6	24	18	21	18	.
25232	Fluggerätmechaniker/-in, (ohne Angabe der Fachrichtung)	IH	42	126	120	3	27	36	39	24	3
25252	Fahrradmonteur/-in	IH	24	60	60	3	30	33	.	.	3
25252	Zweiradmechaniker/-in, FR Fahrradtechnik	IH	42	57	51	6	12	18	15	9	3
25252	Zweiradmechaniker/-in, FR Motorradtechnik	IH	42	12	12	.	6	6	.	.	.
25252	Zweiradmechaniker/-in, (ohne Angabe der Fachrichtung)	IH	42	6	3	.	3	.	3	.	.
25252	Fahrradmonteur/-in	Hw	24	27	27	3	15	12	.	.	3
25252	Zweiradmechaniker/-in	Hw	36	9	9	.	3	3	3	.	.
25252	Zweiradmechaniker/-in, FR Fahrradtechnik	Hw	42	132	123	9	33	30	36	30	3
25252	Zweiradmechaniker/-in, FR Motorradtechnik	Hw	42	69	66	3	15	24	18	15	.
25252	Zweiradmechaniker/-in, (ohne Angabe der Fachrichtung)	Hw	42	234	225	9	57	57	63	57	6
261	Mechatronik und Automatisierungs- technik zusammen			5 358	5 145	213	1 545	1 509	1 329	972	135
26112	Mechatroniker/-in	IH	42	4 026	3 870	156	1 143	1 125	987	771	93
26112	Mechatroniker/-in	Hw	42	63	60	3	18	18	21	9	.
26122	Elektroniker/-in für Automatisierungstechnik	IH	42	1 047	999	48	306	306	270	162	30
26122	Elektroniker/-in für Automatisierungstechnik	Hw	42	3	3	.	.	.	.	.	.
26122	Elektroniker/-in für FR Automatisierungstechnik	Hw	42	222	213	9	78	63	51	30	9
262	Energietechnik zusammen			13 800	13 482	318	3 822	3 822	3 513	2 646	627
26212	Elektroniker/-in für Gebäude- und Infrastruktursysteme	IH	42	72	72	.	18	21	24	12	3
26212	Elektroniker/-in, FR Energie- und Gebäudetechnik	Hw	42	7 653	7 560	93	2 103	2 076	1 950	1 524	429
26222	Elektroniker/-in für Maschinen und Antriebstechnik	IH	42	96	90	3	24	30	24	18	3
26222	Elektroniker/-in für Maschinen und Antriebstechnik	Hw	42	255	252	3	75	78	60	42	9
26252	Elektroniker/-in für Betriebstechnik	IH	42	5 538	5 331	204	1 524	1 539	1 428	1 047	171
26252	Industrieelektriker/-in, FR Betriebstechnik	IH	24	87	87	3	45	42	.	.	9
26252	Industrieelektriker/-in, (ohne Angabe der Fachrichtung)	IH	24	12	9	.	6	6	.	.	.
26252	Elektroniker/-in für Betriebstechnik	Hw	42	21	18	3	9	6	3	3	.
26252	Elektroniker/-in, (ohne Angabe der Fachrichtung)	Hw	42	3	3	.	.	.	.	.	.
26262	Elektroanlagenmonteur/-in	IH	36	66	60	6	21	21	27	.	3
263	Elektrotechnik zusammen			3 258	3 117	141	909	1 002	936	411	99
26312	Elektrogerätefachkraft	IH	36	12	12	.	3	3	6	.	.
26312	Elektrogerätemechaniker/-in	IH	36	6	3	3	3	.	3	.	.

## Noch: 2.1 Auszubildende am 31.12.2012 nach Ausbildungsberufen, Berufsgruppen und -bereichen

Kenn- ziffer	Ausbildungsberuf und Fachrichtung Berufsgattung Berufsgruppe Berufshauptgruppe	Aus- bil- dungs- be- reich	Dauer (Mo- nate)	Auszubildende am 31.12.2012							darunter ausländi- sche Aus- zubildende
				insgesamt	männlich	weiblich	davon im ... Ausbildungsjahr				
							1.	2.	3.	4.	
26312	Elektrogerätezusammenbauer/-in	IH	24	6	6	.	3	3	.	.	.
26312	Elektroniker/-in für Geräte und Systeme	IH	42	1 065	1 005	60	282	318	276	189	21
26312	IT-System-Elektroniker/-in	IH	36	1 044	1 002	39	318	357	369	.	42
26312	IT-Werker/-in	IH	36	12	12	.	.	12	.	.	.
26312	Systeminformatiker/-in	IH	42	45	42	3	18	12	6	12	.
26312	Industrieelektriker/-in, FR Geräte und Systeme	IH	24	42	36	6	24	18	.	.	.
26312	Informationselektroniker/-in	Hw	42	672	663	9	183	165	165	159	21
26312	IT-System-Elektroniker/-in	Hw	36	6	6	.	.	3	3	.	.
26312	Systemelektroniker/-in	Hw	42	39	39	.	9	12	12	6	3
26312	Elektroniker/-in, FR Informations- und Telekommunikationstechnik	Hw	42	237	231	9	45	81	66	45	9
26322	Mikrotechnologe/-technologin	IH	36	36	30	6	12	9	15	.	.
26332	Elektroniker/-in für luftfahrt- technische Systeme	IH	42	30	27	3	3	12	15	.	.
272	Technisches Zeichnen, Konstruktion und Modellbau zusammen			3 873	2 394	1 479	1 200	1 221	1 059	396	72
27212	Bauzeichner/-in	IH	36	1 158	567	591	375	411	372	.	24
27212	Techn. Produktdesigner/-in	IH	36	126	81	45	30	6	90	.	3
27212	Techn. Produktdesigner/-in, FR Produktgestaltung und -konstruktion	IH	42	120	60	63	63	57	3	.	3
27212	Techn. Produktdesigner/-in, FR Maschinen- und Anlagenkonstruktion	IH	42	834	567	267	402	390	39	.	12
27212	Techn. Produktdesigner/-in, (ohne Angabe der Fachrichtung)	IH	42	126	90	33	105	18	3	.	.
27212	Techn. Systemplaner/-in, FR Versor- gungs- und Ausrüstungstechnik	IH	42	114	81	33	57	57	.	.	3
27212	Techn. Systemplaner/-in, FR Stahl- und Metallbautechnik	IH	42	45	33	12	27	18	.	.	.
27212	Techn. Systemplaner/-in, FR Elektrotechnische Systeme	IH	42	45	33	12	21	24	3	.	3
27212	Techn. Systemplaner/-in, (ohne Angabe der Fachrichtung)	IH	42	33	21	12	21	9	3	.	.
27212	Techn. Zeichner/-in, FR Elektrotechnik	IH	42	24	18	6	.	.	15	9	.
27212	Techn. Zeichner/-in, FR Heizungs-, Klima- und Sanitärtechnik	IH	42	93	48	45	.	18	42	33	3
27212	Techn. Zeichner/-in, FR Holztechnik	IH	42	9	6	3	.	.	3	3	.
27212	Techn. Zeichner/-in, FR Maschinen- und Anlagentechnik	IH	42	546	354	192	.	60	288	198	6
27212	Techn. Zeichner/-in, FR Stahl- und Metallbautechnik	IH	42	36	30	6	.	9	21	6	.
27212	Techn. Zeichner/-in, (ohne Angabe der Fachrichtung)	IH	42	255	171	84	.	69	96	87	6
27212	Bauzeichner/-in	Hw	36	18	9	9	3	6	6	.	.
27212	Techn. Produktdesigner/-in, FR Pro- duktgestaltung und -konstruktion	Hw	42	.	.	.	.	.	.	.	.
27212	Techn. Produktdesigner/-in, FR Ma- schinen- und Anlagenkonstruktion	Hw	42	24	15	12	15	9	.	.	.
27212	Techn. Produktdesigner/-in, (ohne Angabe der Fachrichtung)	Hw	42	6	3	3	3	3	.	.	.
27212	Techn. Systemplaner/-in, FR Versor- gungs- und Ausrüstungstechnik	Hw	42	12	6	6	6	3	.	.	.
27212	Techn. Systemplaner/-in, FR Stahl- und Metallbautechnik	Hw	42	21	15	6	12	9	.	.	.
27212	Techn. Systemplaner/-in, FR Elektrotechnische Systeme	Hw	42	3	3	.	3	.	.	.	.
27212	Techn. Systemplaner/-in, (ohne Angabe der Fachrichtung)	Hw	42	6	6	3	3	3	.	.	.
27212	Techn. Zeichner/-in, FR Elektrotechnik	Hw	42	.	.	.	.	.	.	.	.
27212	Techn. Zeichner/-in, FR Heizungs-, Klima- und Sanitärtechnik	Hw	42	9	6	3	.	.	6	3	.
27212	Techn. Zeichner/-in, FR Holztechnik	Hw	42	.	.	.	.	.	.	.	.



## Noch: 2.1 Auszubildende am 31.12.2012 nach Ausbildungsberufen, Berufsgruppen und -bereichen

Kenn- ziffer	Ausbildungsberuf und Fachrichtung Berufsgattung Berufsgruppe Berufshauptgruppe	Aus- bil- dungs- be- reich	Dauer (Mo- nate)	Auszubildende am 31.12.2012							darunter ausländi- sche Aus- zubildende
				insgesamt	männlich	weiblich	davon im ... Ausbildungsjahr				
							1.	2.	3.	4.	
27212	Techn. Zeichner/-in, FR Maschinen- und Anlagentechnik	Hw	42	18	12	6	.	.	12	6	.
27212	Techn. Zeichner/-in, FR Stahl- und Metallbautechnik	Hw	42	15	9	3	.	.	9	6	.
27212	Techn. Zeichner/-in, (ohne Angabe der Fachrichtung)	Hw	42	9	6	6	.	.	6	6	.
27232	Modellbaumechaniker/-in, (ohne Angabe der Fachrichtung)	IH	42	3	3	.	.	.	3	.	.
27232	Techn. Modellbauer/-in, FR Gießerei	IH	42	51	48	3	12	15	12	12	3
27232	Techn. Modellbauer/-in, FR Karosserie und Produktion	IH	42	9	6	3	3	3	.	.	.
27232	Techn. Modellbauer/-in, FR Anschauung	IH	42	3	.	3	.	.	.	.	.
27232	Techn. Modellbauer/-in, (ohne Angabe der Fachrichtung)	IH	42	12	9	.	6	3	3	.	.
27232	Techn. Modellbauer/-in, FR Gießerei	Hw	42	42	39	3	9	9	9	15	.
27232	Techn. Modellbauer/-in, FR Karosserie und Produktion	Hw	42	33	33	.	9	9	9	9	3
27232	Techn. Modellbauer/-in, FR Anschauung	Hw	42	6	3	3	3	.	3	3	.
27232	Techn. Modellbauer/-in, (ohne Angabe der Fachrichtung)	Hw	42	6	6	.	3	.	.	.	.
273	Technische Produktionsplanung und -steuerung zusammen			27	24	.	12	9	6	.	.
27302	Produktionstechnologe/-technologin	IH	36	27	24	.	12	9	6	.	.
281	Textiltechnik und -produktion zusammen			195	168	27	60	60	75	.	6
28102	Produktionsmechaniker/-in - Textil	IH	36	126	120	6	39	36	51	.	3
28112	Produktgestalter/-in - Textil	IH	36	9	.	9	3	3	6	.	.
28122	Produktprüfer/-in - Textil	IH	24	12	.	12	3	9	.	.	.
28122	Textilgestalter/-in im Handwerk, (ohne Angabe der Fachrichtung)	Hw	36	.	.	.	.	.	.	.	.
28142	Produktveredler/-in - Textil	IH	36	45	45	.	12	15	18	.	3
282	Textilverarbeitung zusammen	x	x	465	102	363	150	186	129	.	33
28222	Änderungsschneider/-in	IH	24	9	3	9	3	6	.	.	3
28222	Modenäher/-in	IH	24	57	3	54	27	30	.	.	.
28222	Modeschneider/-in	IH	36	42	3	36	6	9	24	.	.
28222	Änderungsschneider/-in	Hw	24	48	6	42	18	30	.	.	15
28222	Maßschneider/-in	Hw	36	177	12	165	54	57	66	.	9
28222	Modenäher/-in	Hw	24	.	.	.	.	.	.	.	.
28222	Modist/-in	Hw	36	12	.	12	3	3	6	.	.
28222	Näher/-in im Damenschneider- handwerk	Hw	36	12	.	9	3	3	6	.	.
28232	Polster- und Dekorationsnäher/-in	IH	24	6	.	3	.	3	.	.	.
28232	Techn. Konfektionär/-in	IH	36	54	42	12	18	24	12	.	6
28232	Polster- und Dekorationsnäher/-in	Hw	24	12	.	9	6	6	.	.	.
28242	Fahrzeuginnenausatter/-in	IH	36	3	.	.	.	.	.	.	.
28242	Polsterer/Polsterin	IH	36	30	24	6	9	12	12	.	.
28242	Polsterer/Polsterin	Hw	36	6	6	.	3	.	3	.	.
283	Leder-, Pelzherstellung und -verarbeitung zusammen			372	237	135	96	120	102	54	21
28312	Fachkraft für Lederverarbeitung	IH	24	3	.	3	.	.	.	.	.
28312	Gerber/-in	IH	36	15	12	3	3	6	6	.	.
28322	Sattler/-in, FR Fahrzeugsattlerei	IH	36	3	3	.	.	.	.	.	.
28322	Sattler/-in, FR Feintäschnerei	IH	36	3	.	3	.	3	.	.	.
28322	Sattler/-in, (ohne Angabe der Fachrichtung)	IH	36	9	3	6	3	3	3	.	.
28322	Sattler/-in, FR Fahrzeugsattlerei	Hw	36	42	39	3	6	18	18	.	3
28322	Sattler/-in, FR Reitsportsattlerei	Hw	36	12	3	9	3	6	3	.	.
28322	Sattler/-in, FR Feintäschnerei	Hw	36	.	.	.	.	.	.	.	.

## Noch: 2.1 Auszubildende am 31.12.2012 nach Ausbildungsberufen, Berufsgruppen und -bereichen

Kenn- ziffer	Ausbildungsberuf und Fachrichtung Berufsgattung Berufsgruppe Berufshauptgruppe	Aus- bil- dungs- be- reich	Dauer (Mo- nate)	Auszubildende am 31.12.2012							
				insgesamt	männlich	weiblich	davon im ... Ausbildungsjahr				darunter ausländi- sche Aus- zubildende
							1.	2.	3.	4.	
28322	Sattler/-in, (ohne Angabe der Fachrichtung)	Hw	36	6	3	3	3	.	.	.	.
28332	Schuh- und Lederwarenstepper/-in	IH	24	3	.	3	3	.	.	.	.
28332	Schuhfertiger/-in	IH	36	12	6	6	3	6	3	.	3
28332	Orthopädieschuhmacher/-in	Hw	42	246	156	90	66	69	57	54	15
28332	Schäftemacher/-in	Hw	36	3	.	3	.	.	.	.	.
28332	Schuhmacher/-in	Hw	36	15	9	6	3	6	9	.	3
28342	Kürschner/-in	Hw	36	6	3	3	.	3	3	.	.
291	Getränkherstellung zusammen			120	105	12	48	36	36	.	3
29112	Brauer/-in und Mälzer/-in	IH	36	93	84	9	36	27	30	.	3
29112	Brauer/-in und Mälzer/-in	Hw	36	9	9	.	3	3	3	.	.
29122	Weinküfer/-in	IH	36	3	3	.	.	.	.	.	.
29132	Brenner/-in	IH	36	.	.	.	.	.	.	.	.
29132	Destillateur/-in	IH	36	6	6	.	6	.	.	.	.
29142	Fachkraft für Fruchtsafttechnik	IH	36	9	3	3	3	3	.	.	.
292	Lebensmittel- und Genussmittel- herstellung zusammen			4 089	2 910	1 179	1 284	1 326	1 479	.	189
29202	Fachkraft für Lebensmitteltechnik	IH	36	459	333	126	153	150	156	.	21
29212	Müller/-in (Verfahrenstechnologe/ -technologin in der Mühlen- und Futtermittelwirtschaft)	IH	36	33	33	3	9	9	15	.	.
29212	Müller/-in (Verfahrenstechnologe/ -technologin in der Mühlen- und Futtermittelwirtschaft)	Hw	36	9	9	.	3	3	3	.	.
29222	Fachkraft für Süßwarentechnik, FR Dauerbackwaren	IH	36	21	12	9	9	6	6	.	.
29222	Bäcker/-in	Hw	36	1 788	1 440	348	558	540	690	.	102
29222	Bäckerfachwerker/-in	Hw	36	24	18	6	6	6	9	.	.
29222	Konditor/-in	Hw	36	864	237	627	264	303	294	.	36
29232	Fleischer/-in	IH	36	165	147	15	57	54	54	.	6
29232	Fleischer/-in	Hw	36	597	579	15	177	204	216	.	18
29252	Speiseeishersteller/-in	IH	24	6	3	3	3	3	.	.	3
29252	Speiseeishersteller/-in	Hw	24	6	6	3	3	3	.	.	.
29252	Milchtechnologe/-technologin	Lw	36	54	48	6	18	21	15	.	3
29252	Molkereifachmann/-frau	Lw	36	3	3	.	.	.	3	.	.
29262	Fachkraft für Süßwarentechnik, FR Konfekt	IH	36	21	12	9	6	9	6	.	.
29262	Fachkraft für Süßwarentechnik, FR Schokolade	IH	36	6	6	.	3	3	.	.	.
29262	Fachkraft für Süßwarentechnik, FR Zuckerwaren	IH	36	18	12	6	9	6	6	.	.
29262	Fachkraft für Süßwarentechnik, (ohne Angabe der Fachrichtung)	IH	36	12	12	3	3	6	6	.	.
29262	Fachkraft für Süßwarentechnik, FR Schokolade	Hw	36	3	.	3	.	.	.	.	.
293	Speisenzubereitung zusammen			5 481	4 131	1 350	1 878	1 692	1 908	.	258
29302	Beikoch/-köchin	IH	36	657	402	255	165	246	246	.	48
29302	Koch/Köchin	IH	36	4 728	3 669	1 059	1 620	1 446	1 662	.	204
29302	Teilkoch/Teilköchin	IH	12	12	9	3	12	.	.	.	.
29302	Fachpraktiker/-in Küche (Beikoch/-köchin)	IH	36	81	51	30	81	.	.	.	3
29302	Koch/Köchin	Hw	36	.	.	.	.	.	.	.	.
<b>30</b>	<b>Bau, Architektur, Vermessung und Gebäudetechnik</b>			<b>29 283</b>	<b>27 924</b>	<b>1 359</b>	<b>8 826</b>	<b>9 039</b>	<b>9 201</b>	<b>2 217</b>	<b>1 737</b>
311	Bauplanung und -überwachung, Architektur zusammen			45	33	12	15	15	18	.	.
31132	Fachkraft für Straßen- und Verkehrstechnik	IH	36	33	24	12	9	12	15	.	.
31132	Fachkraft für Straßen- und Verkehrstechnik	ÖD	36	3	3	.	.	.	.	.	.

## Noch: 2.1 Auszubildende am 31.12.2012 nach Ausbildungsberufen, Berufsgruppen und -bereichen

Kenn- ziffer	Ausbildungsberuf und Fachrichtung Berufsgattung Berufsgruppe Berufshauptgruppe	Aus- bil- dungs- be- reich	Dauer (Mo- nate)	Auszubildende am 31.12.2012							darunter ausländi- sche Aus- zubildende
				insgesamt	männlich	weiblich	davon im ... Ausbildungsjahr				
							1.	2.	3.	4.	
31142	Fachkraft für Wasserwirtschaft	IH	36	3	.	.	.	.	.	.	.
31142	Fachkraft für Wasserwirtschaft	ÖD	36	6	6	.	3	3	.	.	.
312	Vermessung und Kartografie zusammen			642	456	186	234	201	207	.	6
31212	Vermessungstechniker/-in, (ohne Angabe der Fachrichtung)	IH	36	12	9	3	3	3	3	.	.
31212	Vermessungstechniker/-in	ÖD	36	72	48	24	.	33	39	.	3
31212	Vermessungstechniker/-in, FR Vermessung	ÖD	36	438	321	117	150	138	150	.	3
31212	Vermessungstechniker/-in, (ohne Angabe der Fachrichtung)	ÖD	36	45	36	9	45	.	.	.	.
31222	Geomatiker/-in	IH	36	3	.	3	.	3	.	.	.
31222	Geomatiker/-in	ÖD	36	75	45	30	36	24	15	.	.
321	Hochbau zusammen			6 546	6 501	45	2 061	2 202	2 283	.	321
32102	Hochbaufacharbeiter/-in	IH	24	120	120	.	57	63	.	.	12
32102	Hochbaufachwerker/-in	IH	36	12	12	.	3	6	3	.	.
32102	Hochbaufacharbeiter/-in	Hw	24	309	309	.	153	156	.	.	15
32102	Hochbaufachwerker/-in	Hw	36	51	51	.	15	18	21	.	3
32112	Beton- und Stahlbetonbauer/-in	IH	36	156	153	6	39	45	75	.	6
32112	Beton- und Stahlbetonbauer/-in	Hw	36	228	228	.	75	75	81	.	15
32122	Maurer/-in	IH	36	39	39	.	12	9	18	.	3
32122	Maurer/-in	Hw	36	1 617	1 608	9	477	543	594	.	87
32132	Feuerungs- und Schornsteinbauer/-in	IH	36	24	24	.	6	6	12	.	.
32132	Feuerungs- und Schornsteinbauer/-in	Hw	36	18	18	.	3	9	9	.	.
32142	Dachdecker/-in, FR Dach-, Wand- und Abdichtungstechnik	Hw	36	534	531	3	174	165	192	.	21
32142	Dachdecker/-in, (ohne Angabe der Fachrichtung)	Hw	36	2 982	2 958	24	912	963	1 110	.	102
32152	Fassadenmonteur/-in	IH	36	6	6	.	3	.	3	.	.
32152	Fassadenmonteur/-in	Hw	36	3	3	.	.	.	3	.	.
32162	Gerüstbauer/-in	IH	36	3	3	.	3	.	.	.	.
32162	Gerüstbauer/-in	Hw	36	408	408	.	117	138	156	.	54
32172	Bauwerksmechaniker/-in für Abbruch und Betontrenntechnik	IH	36	27	27	.	12	9	9	.	.
32172	Bauwerksmechaniker/-in für Abbruch und Betontrenntechnik	Hw	36	3	3	.	.	3	.	.	.
322	Tiefbau zusammen			1 800	1 776	21	615	633	552	.	90
32202	Spezialtiefbauer/-in	IH	36	15	15	.	9	3	3	.	.
32202	Tiefbaufacharbeiter/-in	IH	24	213	213	.	90	123	.	.	18
32202	Tiefbaufacharbeiter/-in	Hw	24	204	204	.	105	99	.	.	15
32222	Asphaltbauer/-in	IH	36	18	18	.	6	6	6	.	.
32222	Straßenbauer/-in	IH	36	228	228	.	66	72	93	.	6
32222	Asphaltbauer/-in	Hw	36	3	3	.	3	.	.	.	.
32222	Straßenbauer/-in	Hw	36	702	693	6	204	210	288	.	18
32232	Gleisbauer/-in	IH	36	195	186	9	66	60	69	.	27
32242	Brunnenbauer/-in	IH	36	6	6	.	3	.	.	.	.
32242	Brunnenbauer/-in	Hw	36	15	15	.	6	3	6	.	.
32252	Kanalbauer/-in	IH	36	78	78	.	21	24	33	.	3
32252	Kanalbauer/-in	Hw	36	75	75	.	18	21	36	.	3
32262	Wasserbauer/-in	ÖD	36	48	42	6	18	15	18	.	.
331	Bodenverlegung zusammen			789	774	15	264	276	249	.	63
33102	Bodenleger/-in	IH	36	6	6	.	3	3	.	.	.
33102	Bodenleger/-in	Hw	36	105	102	3	39	30	33	.	6
33112	Fliesen-, Platten- und Mosaikleger/-in	IH	36	3	3	.	.	.	.	.	.
33112	Fliesen-, Platten- und Mosaikleger/-in	Hw	36	489	480	12	162	174	153	.	39
33122	Estrichleger/-in	Hw	36	30	27	.	6	15	9	.	3

## Noch: 2.1 Auszubildende am 31.12.2012 nach Ausbildungsberufen, Berufsgruppen und -bereichen

Kenn- ziffer	Ausbildungsberuf und Fachrichtung Berufsgattung Berufsgruppe Berufshauptgruppe	Aus- bil- dungs- be- reich	Dauer (Mo- nate)	Auszubildende am 31.12.2012							darunter ausländi- sche Aus- zubildende
				insgesamt	männlich	weiblich	davon im ... Ausbildungsjahr				
							1.	2.	3.	4.	
33132 332	Parkettleger/-in Maler- und Lackierer-, Stuckateur- arbeiten, Bauwerksabdichtung, Holz- und Bautenschutz zusammen	Hw	36	156	156	.	51	54	51	.	15
33212	Bau- und Metallmaler/-in	Hw	36	6 858	5 934	924	2 145	2 289	2 424	.	456
33212	Bauten- und Objektbeschichter/-in	Hw	24	522	447	75	159	171	195	.	48
33212	Fachpraktiker/-in im Maler- und Lackiererhandwerk	Hw	36	612	552	60	270	342	.	54	
33212	Maler/-in und Lackierer/-in, FR Gestaltung und Instandhaltung	Hw	36	9	6	.	9	.	.	.	3
33212	Maler/-in und Lackierer/-in, FR Bauten- und Korrosionsschutz	Hw	36	1 554	1 329	225	459	480	615	.	105
33212	Maler/-in und Lackierer/-in, (ohne Angabe der Fachrichtung)	Hw	36	3	3	.	.	3	.	.	.
33222	Stuckateur/-in	Hw	36	3 861	3 306	555	1 167	1 191	1 503	.	228
33232	Bauwerksabdichter/-in	IH	36	222	216	6	63	75	87	.	18
33232	Bauwerksabdichter/-in	Hw	36	6	6	.	.	3	3	.	.
33242	Holz- und Bautenschützer/-in, FR Bautenschutz	IH	36	3	3	.	.	.	3	.	.
33242	Fachkraft für Holz- und Bauten- schutzarbeiten	Hw	24	.	.	.	.	.	.	.	.
33242	Holz- und Bautenschützer/-in, FR Holzschutz	Hw	36	15	15	.	6	9	.	.	.
33242	Holz- und Bautenschützer/-in, FR Bautenschutz	Hw	36	.	.	.	.	.	.	.	.
33242	Holz- und Bautenschützer/-in, (ohne Angabe der Fachrichtung)	Hw	36	36	36	.	9	12	15	.	3
333	Aus- und Trockenbau, Isolierung, Zimmerei, Glaserei, Rollladen- und Jalousiebau zusammen	Hw	36	12	12	.	3	6	6	.	.
33302	Ausbaufacharbeiter/-in	IH	24	1 830	1 803	27	624	603	603	3	87
33302	Ausbaufachwerker/-in	IH	36	63	63	.	36	27	.	.	3
33302	Trockenbaumonteur/-in	IH	36	6	6	.	.	3	3	.	.
33302	Ausbaufacharbeiter/-in	Hw	24	51	51	.	15	9	27	.	6
33302	Ausbaufachwerker/-in	Hw	36	150	147	3	78	72	.	.	6
33302	Trockenbaumonteur/-in	Hw	36	6	6	.	3	.	3	.	.
33312	Industrie-Isolierer/-in	Hw	36	24	24	.	9	9	6	.	3
33312	Isolierfacharbeiter/-in	IH	24	96	96	.	18	24	54	.	18
33312	Industrie-Isolierer/-in	IH	24	12	12	.	6	6	.	.	3
33312	Industrie-Isolierer/-in	Hw	36	3	3	.	.	3	.	.	.
33312	Wärme-, Kälte- und Schallschutz- isolierer/-in	Hw	36	72	69	.	27	15	30	.	6
33322	Zimmerer/Zimmerin	IH	36	6	6	.	.	.	3	.	.
33322	Bootsbauer/-in	Hw	42	6	6	.	.	3	.	3	3
33322	Zimmerer/Zimmerin	Hw	36	924	909	12	291	297	336	.	18
33322	Bootsbauer/-in, FR Neu-, Aus- und Umbau	Hw	42	6	6	.	3	3	.	.	.
33322	Bootsbauer/-in, FR Technik	Hw	42	.	.	.	.	.	.	.	.
33322	Bootsbauer/-in, (ohne Angabe der Fachrichtung)	Hw	42	3	3	.	3	.	.	.	.
33342	Glaser/-in, FR Verglasung und Glasbau	Hw	36	72	72	.	24	27	21	.	3
33342	Glaser/-in, (ohne Angabe der Fachrichtung)	Hw	36	207	204	3	69	60	78	.	15
33352	Rollladen- und Sonnenschutz- mechatroniker/-in	Hw	36	123	120	3	39	48	39	.	6
341	Gebäudetechnik zusammen	Hw	42	9	9	.	3	3	3	.	.
34102	Hauswartzehilfe/-gehilfin	IH	36	9	9	.	3	3	3	.	.
342	Klempnerei, Sanitär-, Heizungs- und Klimatechnik zusammen	Hw	42	9 189	9 093	93	2 421	2 364	2 430	1 971	630
34202	Klempner/-in	Hw	42	30	27	.	3	9	9	6	.
34212	Anlagenmechaniker/-in für Sanitär-, Heizungs- und Klimatechnik	IH	42	3	3	.	.	.	.	3	.

## Noch: 2.1 Auszubildende am 31.12.2012 nach Ausbildungsberufen, Berufsgruppen und -bereichen

Kenn- ziffer	Ausbildungsberuf und Fachrichtung Berufsgattung Berufsgruppe Berufshauptgruppe	Aus- bil- dungs- be- reich	Dauer (Mo- nate)	Auszubildende am 31.12.2012							
				insgesamt	männlich	weiblich	davon im ... Ausbildungsjahr				darunter ausländi- sche Aus- zubildende
							1.	2.	3.	4.	
34212	Anlagenmechaniker/-in für Sanitär-, Heizungs- und Klimatechnik	Hw	42	8 235	8 154	81	2 154	2 106	2 199	1 779	576
34212	Fachkraft für Sanitär-, Heizungs- und Klimatechnik	Hw	36	12	12	.	3	6	3	.	.
34222	Ofen- und Luftheizungsbauer/-in	Hw	36	30	30	.	15	6	12	.	.
34232	Mechatroniker/-in für Kältetechnik	IH	42	27	27	.	12	6	6	3	.
34232	Mechatroniker/-in für Kältetechnik	Hw	42	849	837	12	234	234	201	180	51
343	Ver- und Entsorgung zusammen			1 575	1 542	33	447	450	435	243	84
34312	Fachkraft für Abwassertechnik	IH	36	18	18	.	3	9	6	.	.
34312	Fachkraft für Rohr-, Kanal- und Industrieservice	IH	36	87	87	.	30	30	27	.	3
34312	Fachkraft für Wasserversorgungs- technik	IH	36	6	6	.	.	3	3	.	.
34312	Fachkraft für Rohr-, Kanal- und Industrieservice	Hw	36	78	78	.	21	27	30	.	3
34312	Fachkraft für Abwassertechnik	ÖD	36	114	99	15	48	30	36	.	3
34312	Fachkraft für Rohr-, Kanal- und Industrieservice	ÖD	36	30	27	3	12	9	9	.	.
34312	Fachkraft für Wasserversorgungs- technik	ÖD	36	15	15	.	6	6	6	.	.
34322	Rohrleitungsbauer/-in	IH	36	96	96	.	21	30	45	.	3
34322	Rohrleitungsbauer/-in	Hw	36	9	9	.	6	.	3	.	.
34332	Fachkraft für Kreislauf- und Abfallwirtschaft	IH	36	54	51	3	21	18	15	.	.
34332	Recycling-Fachwerker/-in / Fachwerker/-in für Recycling	IH	36	3	3	.	.	.	3	.	.
34332	Recycling-Werker/-in	IH	24	36	36	.	21	15	.	.	3
34332	Fachkraft für Kreislauf- und Abfallwirtschaft	ÖD	36	45	42	3	12	12	21	.	3
34342	Anlagenmechaniker/-in	IH	42	939	933	6	231	249	231	228	69
34342	Anlagenmechaniker/-in	Hw	42	3	3	.	.	.	.	3	.
34342	Behälter- und Apparatebauer/-in	Hw	42	45	45	.	15	12	9	12	.
<b>40</b>	<b>Naturwissenschaft, Geografie und Informatik</b>			<b>13 824</b>	<b>11 769</b>	<b>2 055</b>	<b>4 623</b>	<b>4 668</b>	<b>4 083</b>	<b>450</b>	<b>312</b>
412	Biologie zusammen			237	66	171	78	75	72	12	3
41212	Biologielaborant/-in	IH	42	195	57	138	60	63	57	12	3
41212	Milchwirtschaftl. Laborant/-in	Lw	36	42	9	33	18	12	15	.	.
413	Chemie zusammen	x	x	3 354	2 445	909	1 065	1 110	819	363	105
41312	Chemikant/-in	IH	42	1 929	1 647	282	627	606	465	231	81
41312	Pharmakant/-in	IH	42	78	39	36	21	30	9	18	3
41312	Produktionsfachkraft Chemie	IH	24	114	105	6	57	57	.	.	9
41322	Chemielaborant/-in	IH	42	1 194	636	558	351	402	327	114	15
41322	Chemielaborjungwerker/-in	IH	24	3	.	.	.	.	.	.	.
41322	Stoffprüfer/-in (Chemie) (Glas-, kera- mische Industrie, Steine und Erden)	IH	36	3	3	.	3	.	.	.	.
41322	Textillaborant/-in	IH	42	36	12	24	6	12	18	.	.
414	Physik zusammen			621	495	123	210	174	162	75	18
41412	Physiklaborant/-in	IH	42	105	78	27	36	21	30	18	3
41422	Werkstoffprüfer/-in	IH	42	396	312	84	132	120	87	54	9
41432	Baustoffprüfer/-in	IH	36	120	105	12	42	33	45	.	3
422	Umweltschutztechnik zusammen			435	381	54	168	132	135	.	3
42212	Schornsteinfeger/-in	Hw	36	435	381	54	168	132	135	.	3
431	Informatik zusammen			4 728	4 437	291	1 590	1 623	1 518	.	84
43102	Fachinformatiker/-in, FR Systemintegration	IH	36	2 556	2 427	129	870	882	804	.	36
43102	Fachinformatiker/-in, (ohne Angabe der Fachrichtung)	IH	36	1 305	1 242	63	441	447	420	.	33
43112	Informatikkaufmann/-frau	IH	36	864	765	99	279	294	294	.	15
43112	Informatikkaufmann/-frau	Hw	36	3	3	.	.	.	3	.	.

## Noch: 2.1 Auszubildende am 31.12.2012 nach Ausbildungsberufen, Berufsgruppen und -bereichen

Kenn- ziffer	Ausbildungsberuf und Fachrichtung Berufsgattung Berufsgruppe Berufshauptgruppe	Aus- bil- dungs- be- reich	Dauer (Mo- nate)	Auszubildende am 31.12.2012							
				insgesamt	männlich	weiblich	davon im ... Ausbildungsjahr				darunter ausländi- sche Aus- zubildende
							1.	2.	3.	4.	
432	IT-Systemanalyse, IT-Anwendungs- beratung und IT-Vertrieb zusammen			1 083	888	195	375	363	342	.	30
43232	IT-System-Kaufmann/-frau	IH	36	1 080	885	195	375	363	342	.	30
43232	IT-System-Kaufmann/-frau	Hw	36	3	3	.	.	3	.	.	.
434	Softwareentwicklung und Programmierung zusammen			3 366	3 057	309	1 137	1 191	1 038	.	69
43412	Mathematisch-techn. Software- entwickler/-in	IH	36	441	369	72	147	147	147	.	15
43412	Fachinformatiker/-in, FR Anwendungsentwicklung	IH	36	2 925	2 688	237	990	1 044	891	.	54
<b>50</b>	<b>Verkehr, Logistik, Schutz und Sicherheit</b>			<b>17 229</b>	<b>14 442</b>	<b>2 787</b>	<b>6 513</b>	<b>6 333</b>	<b>4 383</b>	.	<b>1 014</b>
512	Überwachung und Wartung der Verkehrsinfrastruktur zusammen			294	288	9	96	96	102	.	3
51212	Straßenwärter/-in	ÖD	36	294	288	9	96	96	102	.	3
513	Lagerwirtschaft, Post und Zustellung, Güterumschlag zusammen			8 883	8 034	849	3 480	3 483	1 920	.	594
51312	Fachkraft für Lagerlogistik	IH	36	5 406	4 914	495	1 719	1 791	1 896	.	324
51312	Fachlagerist/-in	IH	24	2 691	2 493	198	1 392	1 302	.	.	207
51312	Lagerfachhelfer/-in	IH	24	75	69	6	48	27	.	.	3
51312	Fachkraft für Lagerlogistik	Hw	36	27	24	.	9	3	12	.	.
51322	Fachkraft für Kurier-, Express- und Postdienstleistungen	IH	24	642	492	150	300	342	.	.	54
51332	Fachkraft für Hafenlogistik	IH	36	42	42	.	12	18	12	.	3
514	Servicekräfte im Personenverkehr zusammen			222	84	141	84	75	66	.	15
51412	Kaufmann/-frau für Verkehrsservice	IH	36	177	72	105	66	57	54	.	12
51422	Servicekaufmann/-frau im Luftverkehr	IH	36	48	12	36	15	18	12	.	3
515	Überwachung und Steuerung des Verkehrsbetriebs zusammen			138	111	27	63	45	30	.	3
51522	Eisenbahner/-in im Betriebsdienst, FR Fahrweg	IH	36	48	39	9	30	18	.	.	3
51522	Eisenbahner/-in im Betriebsdienst, (ohne Angabe der Fachrichtung)	IH	36	90	72	18	33	30	30	.	3
516	Kaufleute - Verkehr und Logistik zusammen			3 600	2 226	1 374	1 206	1 260	1 134	.	150
51622	Kaufmann/-frau für Spedition und Logistikdienstleistung	IH	36	3 504	2 163	1 341	1 185	1 224	1 095	.	147
51632	Kaufmann/-frau im Eisenbahn- und Straßenverkehr	IH	36	.	.	.	.	.	.	.	.
51642	Luftverkehrskaufmann/-frau	IH	36	.	.	.	.	.	.	.	.
51652	Schiffahrtskaufmann/-frau, (ohne Angabe der Fachrichtung)	IH	36	12	6	6	6	6	3	.	.
51662	Kaufmann/-frau für Kurier-, Express- und Postdienstleistungen	IH	36	81	57	24	15	30	36	.	3
521	Fahrzeugführung im Straßenverkehr zusammen			1 920	1 830	90	798	684	441	.	69
52122	Berufskraftfahrer/-in	IH	36	1 566	1 518	48	663	546	357	.	45
52122	Berufskraftfahrer/-in	Hw	36	3	3	.	3	.	.	.	.
52132	Fachkraft im Fahrbetrieb	IH	36	258	225	33	93	81	81	.	12
52182	Servicefahrer/-in	IH	24	93	84	9	39	54	.	.	9
522	Fahrzeugführung im Eisenbahnver- kehr zusammen			327	312	15	126	111	90	.	18
52202	Eisenbahner/-in im Betriebsdienst, FR Lokführer und Transport	IH	36	327	312	15	126	111	90	.	18
524	Fahrzeugführung im Schiffsverkehr zusammen			84	72	9	33	24	27	.	3
52422	Binnenschiffer/-in	IH	36	84	72	9	33	24	27	.	3
525	Bau- und Transportgeräteführung zusammen			45	42	3	21	6	18	.	.
52522	Baugeräteführer/-in	IH	36	39	36	3	18	6	15	.	.

Noch: **2.1 Auszubildende am 31.12.2012 nach Ausbildungsberufen, Berufsgruppen und -bereichen**

Kenn- ziffer	Ausbildungsberuf und Fachrichtung Berufsgattung Berufsgruppe Berufshauptgruppe	Aus- bil- dungs- be- reich	Dauer (Mo- nate)	Auszubildende am 31.12.2012							
				insgesamt	männlich	weiblich	davon im ... Ausbildungsjahr				darunter ausländi- sche Aus- zubildende
							1.	2.	3.	4.	
52522 531	Baugeräteführer/-in Objekt-, Personen-, Brandschutz, Arbeitssicherheit zusammen	Hw	36	6	6	.	3	.	3	.	.
53112 53112	Fachkraft für Schutz und Sicherheit Servicekraft für Schutz und Sicherheit	IH	36	513	411	102	195	162	156	.	30
53132 533	Werkfeuerwehrmann/-frau Gewerbe- und Gesundheitsaufsicht, Desinfektion zusammen	IH	36	90	87	3	36	24	30	.	.
53342	Schädlingsbekämpfer/-in	IH	36	21	21	.	6	6	9	.	3
541	Reinigung zusammen			1 032	876	156	339	333	363	.	114
54112	Gebäudereiniger/-in	Hw	36	888	786	102	300	279	309	.	96
54112	Gebäudereinigerwerker/-in	Hw	36	6	6	.	3	.	3	.	.
54132	Textilreiniger/-in	IH	36	9	3	6	3	6	.	.	.
54132	Textilreiniger/-in	Hw	36	66	33	33	18	21	27	.	9
54132	Textilreinigerwerker/-in	Hw	36	21	6	15	9	6	6	.	.
54152	Fachkraft für Fahrzeugpflege	IH	24	9	9	.	3	6	.	.	.
54152	Fahrzeuopfleger/-in	IH	24	3	3	.	.	3	.	.	.
54152	Fahrzeuopfleger/-in	Hw	36	30	30	.	3	12	15	.	6
<b>60</b>	<b>Kaufmännische Dienstleistungen, Warenhandel, Vertrieb, Hotel und Tourismus</b>			<b>60 609</b>	<b>24 663</b>	<b>35 946</b>	<b>20 904</b>	<b>22 275</b>	<b>17 427</b>	.	<b>4 308</b>
611	Einkauf und Vertrieb zusammen			180	102	81	66	66	48	.	9
61122	Mediengestalter/-in Digital und Print, FR Beratung und Planung	IH	36	54	18	36	18	18	18	.	.
61122	Mediengestalter/-in Digital und Print, FR Beratung und Planung	Hw	36	.	.	.	.	.	.	.	.
61142	Automatenfachmann/-frau	IH	36	60	51	9	12	18	30	.	3
61142	Fachkraft für Automaten-service	IH	24	69	33	33	36	30	.	.	6
612	Handel zusammen			10 212	6 003	4 209	3 114	3 672	3 426	.	375
61212	Kaufmann/-frau im Groß- und Außenhandel, FR Außenhandel	IH	36	219	108	108	75	78	63	.	9
61212	Kaufmann/-frau im Groß- und Außenhandel, FR Großhandel	IH	36	6 762	3 999	2 763	2 055	2 418	2 289	.	213
61212	Kaufmann/-frau im Groß- und Außenhandel, (ohne Angabe der Fachrichtung)	IH	36	3 228	1 893	1 335	981	1 176	1 071	.	153
61212	Kaufmann/-frau im Groß- und Außenhandel, FR Großhandel	Hw	36	.	.	.	.	.	.	.	.
61212	Kaufmann/-frau im Groß- und Außenhandel, (ohne Angabe der Fachrichtung)	Hw	36	3	.	.	.	.	.	.	.
613	Immobilienwirtschaft und Facility-Management zusammen			1 791	675	1 116	591	621	579	.	27
61312	Immobilienkaufmann/-frau	IH	36	1 791	675	1 116	591	621	579	.	27
621	Verkauf (ohne Produkt- spezialisierung) zusammen			27 375	11 901	15 474	9 999	10 788	6 591	.	2 469
62101	Verkaufshilfe	IH	24	528	189	339	192	336	.	.	63
62102	Kaufmann/-frau im Einzelhandel	IH	36	14 229	6 651	7 578	3 660	3 990	6 582	.	1 083
62102	Verkäufer/-in	IH	24	12 393	4 974	7 419	5 967	6 426	.	.	1 311
62102	Fachpraktiker/-in im Verkauf	IH	24	207	81	126	174	33	.	.	15
62102	Kaufmann/-frau im Einzelhandel	Hw	36	15	6	12	3	3	9	.	.
62102	Verkäufer/-in	Hw	24	.	.	.	.	.	.	.	.
622	Verkauf von Bekleidung, Elektronik, Kraftfahrzeugen und Hartwaren zusammen			2 805	1 728	1 077	978	1 008	819	.	132
62242	Fotomedienfachmann/-frau	IH	36	33	18	15	6	12	12	.	.
62272	Automobilkaufmann/-frau	IH	36	2 067	1 206	861	741	732	597	.	78
62272	Automobilkaufmann/-frau	Hw	36	459	267	192	150	177	132	.	18
62282	Tankwart/-in	IH	36	246	237	9	78	90	78	.	33

## Noch: 2.1 Auszubildende am 31.12.2012 nach Ausbildungsberufen, Berufsgruppen und -bereichen

Kenn- ziffer	Ausbildungsberuf und Fachrichtung Berufsgattung Berufsgruppe Berufshauptgruppe	Aus- bil- dungs- be- reich	Dauer (Mo- nate)	Auszubildende am 31.12.2012							darunter ausländi- sche Aus- zubildende
				insgesamt	männlich	weiblich	davon im ... Ausbildungsjahr				
							1.	2.	3.	4.	
623	Verkauf von Lebensmitteln zusammen			5 031	336	4 692	1 629	1 626	1 776	.	411
62302	Fachverkäufer/-in im Lebensmittel- handwerk	IH	36	12	3	9	3	6	3	.	.
62302	Verkaufshilfe im Lebensmittel- Einzelhandel	IH	24	3	.	3	3	.	.	.	.
62302	Fachgehilfe/-gehilfin im Nahrungs- mittelverkauf	Hw	36	18	.	18	6	6	6	.	.
62302	Fachverkäufer/-in im Lebensmittel- handwerk,(ohne Angabe des Schwerpunktes)	Hw	36	3	.	3	3	.	.	.	.
62312	Fachverkäufer/-in im Lebensmittel- handwerk, SP Bäckerei	Hw	36	3 924	204	3 720	1 275	1 257	1 392	.	360
62312	Fachverkäufer/-in im Lebensmittel- handwerk, SP Konditorei	Hw	36	276	12	264	87	93	96	.	27
62322	Fachverkäufer/-in im Lebensmittel- handwerk, SP Fleischerei	Hw	36	798	120	678	255	264	279	.	27
624	Verkauf von drogerie- und apothe- kenüblichen Waren, Sanitäts- und Medizinbedarf zusammen			1 668	84	1 584	513	576	576	.	201
62412	Drogist/-in	IH	36	588	57	534	195	204	189	.	18
62412	Pharmazeutisch-kaufm. Angestellter/ Angestellte	FB	36	1 077	27	1 050	318	372	387	.	183
625	Buch-, Kunst-, Antiquitäten- und Musikfachhandel zusammen			351	66	285	81	120	150	.	3
62512	Buchhändler/-in	IH	36	342	57	285	78	117	144	.	3
62532	Musikfachhändler/-in	IH	36	9	9	.	3	.	6	.	.
631	Tourismus und Sport zusammen			2 121	723	1 395	738	678	702	.	72
63112	Kaufmann/-frau für Tourismus und Freizeit	IH	36	138	21	117	51	36	54	.	3
63112	Reiseverkehrskaufmann/-frau	IH	36	411	81	333	3	81	327	.	21
63112	Tourismuskaufmann/-frau (Kauf- mann/-frau für Privat- und Geschäftsreisen)	IH	36	675	111	561	378	276	21	.	21
63122	Sport- und Fitnesskaufmann/-frau	IH	36	882	498	381	303	285	294	.	27
63122	Sportfachmann/-frau	IH	36	15	12	3	6	3	6	.	.
632	Hotellerie zusammen			4 266	1 146	3 120	1 488	1 383	1 395	.	237
63212	Hotelkaufmann/-frau	IH	36	156	51	105	60	42	54	.	3
63222	Hotelfachmann/-frau	IH	36	4 113	1 098	3 015	1 428	1 341	1 341	.	234
633	Gastronomie zusammen			3 627	1 446	2 181	1 332	1 302	993	.	348
63302	Fachkraft im Gastgewerbe	IH	24	750	285	468	363	390	.	.	87
63302	Helfer/-in im Gastgewerbe (24 Mon.)	IH	24	78	27	51	45	33	.	.	6
63302	Helfer/-in im Gastgewerbe (36 Mon.)	IH	36	6	.	3	.	3	3	.	.
63302	Restaurantfachmann/-frau	IH	36	1 455	486	969	465	486	507	.	120
63312	Fachmann/-frau für System- gastronomie	IH	36	1 335	645	690	462	390	483	.	135
634	Veranstaltungsservice und -management zusammen			1 182	453	729	375	435	372	.	24
63402	Veranstaltungskaufmann/-frau	IH	36	1 182	453	729	375	435	372	.	24
<b>70</b>	<b>Unternehmensorganisation, Buch- haltung, Recht und Verwaltung</b>			<b>62 124</b>	<b>21 933</b>	<b>40 191</b>	<b>20 349</b>	<b>21 102</b>	<b>20 670</b>	.	<b>2 088</b>
713	Unternehmensorganisation und -strategie zusammen			14 361	6 225	8 133	4 650	5 055	4 656	.	264
71302	Industriekaufmann/-frau	IH	36	14 316	6 210	8 103	4 635	5 037	4 641	.	264
71302	Industriekaufmann/-frau	Hw	36	45	15	30	15	15	15	.	.
714	Büro- und Sekretariat zusammen			19 566	5 844	13 722	6 153	6 705	6 708	.	867
71402	Bürofachkraft	IH	36	6	3	3	3	.	3	.	.
71402	Bürokaufmann/-frau	IH	36	10 002	3 276	6 726	3 084	3 480	3 438	.	432
71402	Bürogehilfe/-gehilfin	IH	24	136	72	64	37	46	53	.	5
71402	Bürokraft	IH	36	135	72	63	36	45	54	.	6
71402	Büropraktiker/-in	IH	24	12	6	6	6	6	.	.	3



## Noch: 2.1 Auszubildende am 31.12.2012 nach Ausbildungsberufen, Berufsgruppen und -bereichen

Kenn- ziffer	Ausbildungsberuf und Fachrichtung Berufsgattung Berufsgruppe Berufshauptgruppe	Aus- bil- dungs- be- reich	Dauer (Mo- nate)	Auszubildende am 31.12.2012							
				insgesamt	männlich	weiblich	davon im ... Ausbildungsjahr				darunter ausländi- sche Aus- zubildende
							1.	2.	3.	4.	
71402	Kaufmann/-frau für Büro- kommunikation	IH	36	6 831	1 731	5 100	2 217	2 280	2 337	.	324
71402	Fachpraktiker/-in für Büro- kommunikation	IH	36	9	3	6	9	.	.	.	.
71402	Bürokaufmann/-frau	Hw	36	2 076	603	1 473	642	741	696	.	90
71402	Bürokraft	Hw	36	.	.	.	.	.	.	.	.
71402	Kaufmann/-frau für Büro- kommunikation	Hw	36	21	6	15	9	6	6	.	.
71402	Fachangestellter/-angestellte für Bürokommunikation	ÖD	36	474	144	330	150	147	177	.	15
715	Personalwesen und -dienstleistung zusammen			714	258	456	216	273	225	.	33
71522	Personaldienstleistungskaufmann/ -frau	IH	36	714	258	456	216	273	225	.	33
721	Versicherungs- und Finanzdienst- leistungen zusammen			12 387	6 144	6 243	4 083	4 176	4 128	.	243
72112	Bankkaufmann/-frau	IH	36	8 136	3 915	4 224	2 667	2 748	2 724	.	138
72122	Investmentfondskaufmann/-frau	IH	36	9	6	3	3	3	3	.	.
72122	Kaufmann/-frau für Versicherungen und Finanzen, FR Finanzberatung	IH	36	96	60	36	27	39	27	.	3
72132	Kaufmann/-frau für Versicherungen und Finanzen, FR Versicherung	IH	36	2 409	1 317	1 095	813	798	798	.	63
72132	Kaufmann/-frau für Versicherungen und Finanzen, (ohne Angabe der Fachrichtung)	IH	36	1 734	849	885	573	588	576	.	36
723	Steuerberatung zusammen			3 990	1 260	2 730	1 518	1 272	1 200	.	192
72302	Steuerfachangestellter/-angestellte	FB	36	3 990	1 260	2 730	1 518	1 272	1 200	.	192
731	Rechtsberatung, -sprechung und ordnung zusammen			4 113	195	3 918	1 410	1 344	1 359	.	321
73112	Notarfachangestellter/-angestellte	FB	36	225	30	195	90	75	57	.	18
73112	Patentanwaltsfachangestellter/ -angestellte	FB	36	54	9	45	24	18	12	.	3
73112	Rechtsanwalts- und Notarfach- angestellter/-angestellte	FB	36	1 380	54	1 326	459	441	480	.	81
73112	Rechtsanwaltsfachangestellter/ -angestellte	FB	36	2 454	105	2 349	840	810	807	.	219
732	Verwaltung zusammen			6 645	1 917	4 728	2 211	2 175	2 256	.	162
73202	Verwaltungsfachangestellter/-ange- stellte, FR Bundesverwaltung	ÖD	36	462	153	309	147	147	168	.	9
73202	Verwaltungsfachangestellter/-ange- stellte, FR Kommunalverwaltung	ÖD	36	1 794	585	1 209	633	570	588	.	45
73202	Verwaltungsfachangestellter/-ange- stellte, FR Landesverwaltung	ÖD	36	27	6	21	6	15	6	.	.
73212	Fachangestellter/-angestellte für Arbeitsförderung	ÖD	36	96	33	66	.	36	60	.	6
73212	Sozialversicherungsfachangestellter/ -angestellte, FR allgemeine Krankenversicherung	ÖD	36	1 629	477	1 152	579	522	528	.	30
73212	Sozialversicherungsfachangestellter/ -angestellte, FR landwirtschaftliche Sozialversicherung	ÖD	36	12	3	9	3	3	6	.	.
73212	Sozialversicherungsfachangestellter/ -angestellte, FR gesetzliche Rentenversicherung	ÖD	36	192	51	141	72	57	60	.	6
73212	Fachangestellter/-angestellte für Arbeitsmarktdienstleistungen	ÖD	36	363	87	276	90	117	153	.	24
73222	Kaufmann/-frau im Gesundheitswesen	IH	36	1 239	384	855	441	408	390	.	30
73222	Kaufmann/-frau im Gesundheitswesen	Hw	36	6	3	3	3	3	.	.	
73252	Justizfachangestellter/-angestellte	ÖD	36	789	120	669	225	282	282	.	9

## Noch: 2.1 Auszubildende am 31.12.2012 nach Ausbildungsberufen, Berufsgruppen und -bereichen

Kenn- ziffer	Ausbildungsberuf und Fachrichtung Berufsgattung Berufsgruppe Berufshauptgruppe	Aus- bil- dungs- be- reich	Dauer (Mo- nate)	Auszubildende am 31.12.2012							darunter ausländi- sche Aus- zubildende
				insgesamt	männlich	weiblich	davon im ... Ausbildungsjahr				
							1.	2.	3.	4.	
73282	Verwaltungsfachangestellter/ -angestellte, FR Handwerks- organisation und Industrie- und Handelskammern	ÖD	36	12	3	9	3	3	6	.	.
73282	Verwaltungsfachangestellter/ -angestellte, FR Kirchenverwaltung in den Gliedkirchen der Ev. Kirche in Deutschland	ÖD	36	27	15	12	9	9	12	.	.
733	Medien-, Dokumentations- und Informationsdienste zusammen			351	90	261	108	108	138	.	6
73312	Fachangestellter/-angestellte für Medien- und Informationsdienste, FR Archiv	ÖD	36	36	18	21	15	15	9	.	.
73322	Fachangestellter/-angestellte für Medien- und Informationsdienste, FR Bibliothek	IH	36	.	.	.	.	.	.	.	.
73322	Fachangestellter/-angestellte für Medien- und Informationsdienste, FR Bibliothek	ÖD	36	246	51	195	75	69	102	.	6
73332	Fachangestellter/-angestellte für Medien- und Informationsdienste, (ohne Angabe der Fachrichtung)	IH	36	18	6	12	3	3	12	.	.
73332	Fachangestellter/-angestellte für Medien- und Informationsdienste, FR Information und Dokumentation	ÖD	36	36	12	21	9	15	12	.	.
73332	Fachangestellter/-angestellte für Medien- und Informationsdienste, (ohne Angabe der Fachrichtung)	ÖD	36	3	3	.	.	.	.	.	.
73342	Fachangestellter/-angestellte für Medien- und Informationsdienste, FR Medizinische Dokumentation	ÖD	36	9	.	9	3	3	3	.	.
<b>80</b>	<b>Gesundheit, Soziales, Lehre und Erziehung</b>			<b>30 528</b>	<b>2 613</b>	<b>27 915</b>	<b>10 251</b>	<b>9 594</b>	<b>10 332</b>	<b>351</b>	<b>3 747</b>
811	Arzt- und Praxishilfe zusammen			18 081	171	17 910	6 441	5 820	5 820	.	2 241
81102	Med. Fachangestellter/-angestellte	FB	36	9 714	93	9 621	3 303	3 261	3 150	.	1 107
81112	Zahnmed. Fachangestellter/ -angestellte	FB	36	7 173	33	7 140	2 634	2 217	2 322	.	1 131
81142	Tiermed. Fachangestellter/ -angestellte	FB	36	1 194	45	1 149	504	342	345	.	3
823	Körperpflege zusammen			6 771	795	5 976	2 064	2 073	2 634	.	1 191
82312	Friseur/-in	Hw	36	6 624	789	5 835	2 007	2 028	2 589	.	1 179
82322	Kosmetiker/-in	IH	36	30	.	30	12	9	9	.	.
82322	Kosmetiker/-in	Hw	36	93	3	90	33	30	30	.	12
82342	Maskenbildner/-in	IH	36	24	3	21	9	6	9	.	.
824	Bestattungswesen zusammen			120	66	54	42	36	42	.	.
82402	Bestattungsfachkraft	IH	36	12	6	3	6	3	3	.	.
82402	Bestattungsfachkraft	Hw	36	108	60	51	36	33	39	.	.
82402	Bestattungsfachkraft	ÖD	36	.	.	.	.	.	.	.	.
825	Medizin-, Orthopädie- und Rehatechnik zusammen			3 795	1 455	2 340	1 128	1 098	1 218	351	186
82512	Orthopädiemechaniker/-in und Bandagist/-in	Hw	42	318	186	132	102	84	75	60	12
82522	Augenoptiker/-in	Hw	36	1 341	369	972	438	420	486	.	63
82532	Hörgeräteakustiker/-in	Hw	36	636	264	372	198	210	228	.	15
82542	Zahntechniker/-in	Hw	42	1 497	636	864	393	384	429	294	99
832	Hauswirtschaft und Verbraucher- beratung zusammen			1 761	129	1 635	576	567	618	.	129
83212	Hauswirtschaftler/-in	Lw	36	9	.	9	.	6	3	.	.
83212	Hauswirtschaftler/-in	S	36	942	57	888	279	309	357	.	45
83212	Hauswirtschaftshelfer/-in	S	36	810	72	738	297	255	258	.	81

## Noch: 2.1 Auszubildende am 31.12.2012 nach Ausbildungsberufen, Berufsgruppen und -bereichen

Kenn- ziffer	Ausbildungsberuf und Fachrichtung Berufsgattung Berufsgruppe Berufshauptgruppe	Aus- bil- dungs- be- reich	Dauer (Mo- nate)	Auszubildende am 31.12.2012							
				insgesamt	männlich	weiblich	davon im ... Ausbildungsjahr				darunter ausländi- sche Aus- zubildende
							1.	2.	3.	4.	
<b>90</b>	<b>Sprach-, Literatur-, Geistes-, Gesellschafts- und Wirtschafts- wissenschaften, Medien, Kunst</b>			<b>5 118</b>	<b>2 337</b>	<b>2 781</b>	<b>1 704</b>	<b>1 716</b>	<b>1 635</b>	<b>63</b>	<b>144</b>
913	Gesellschaftswissenschaften zusammen			81	30	51	33	21	30	.	6
91342	Fachangestellter/-angestellte für Markt- und Sozialforschung	IH	36	81	30	51	33	21	30	.	6
921	Werbung und Marketing zusammen			1 809	627	1 182	615	642	552	.	75
92112	Kaufmann/-frau für Marketing- kommunikation	IH	36	954	282	672	297	360	297	.	15
92112	Kaufmann/-frau für Marketing- kommunikation	Hw	36	.	.	.	.	.	.	.	.
92122	Kaufmann/-frau für Dialogmarketing	IH	36	669	273	399	213	204	255	.	51
92122	Servicefachkraft für Dialogmarketing	IH	24	183	72	111	105	78	.	.	9
923	Verlags- und Medienwirtschaft zusammen			594	192	405	198	192	204	.	9
92302	Kaufmann/-frau für audiovisuelle Medien	IH	36	156	60	96	54	45	60	.	6
92302	Medienkaufmann/-frau Digital und Print	IH	36	438	132	306	147	147	147	.	3
932	Innenarchitektur, visuelles Marke- ting, Raumausstattung zusammen			861	222	639	309	288	264	.	24
93222	Gestalter/-in für visuelles Marketing	IH	36	444	75	366	168	153	123	.	9
93222	Gestalter/-in für visuelles Marketing	Hw	36	.	.	.	.	.	.	.	.
93232	Raumausstatter/-in	Hw	36	417	147	270	141	135	141	.	15
933	Kunsthandwerk und bildende Kunst zusammen			24	12	12	6	6	12	.	.
93312	Holzbildhauer/-in	Hw	36	3	.	3	.	.	.	.	.
93312	Steinmetz/-in und Steinbildhauer/-in, FR Steinbildhauerarbeiten	Hw	36	9	9	.	3	3	3	.	.
93332	Drechsler/-in (Elfenbeinschnitzer/-in), (ohne Angabe der Fachrichtung)	Hw	36	3	.	3	.	.	.	.	.
93342	Vergolder/-in	Hw	36	6	.	6	3	.	3	.	.
93352	Wachszieher/-in, (ohne Angabe der Fachrichtung)	Hw	36	3	3	.	.	.	3	.	.
934	Kunsthandwerkliche Keramik- und Glasgestaltung zusammen			3	.	.	.	.	.	.	.
93412	Keramiker/-in	Hw	36	3	.	.	.	.	.	.	.
935	Kunsthandwerkliche Metall- gestaltung zusammen			543	243	300	162	168	159	54	12
93512	Metallbildner/-in, FR Gürtler und Metalldrücktechnik	Hw	36	3	3	.	.	3	.	.	.
93512	Metallbildner/-in, (ohne Angabe der Fachrichtung)	Hw	36	3	3	.	3	.	.	.	.
93522	Goldschmied/-in, FR Schmuck	IH	42	3	.	3	3	.	.	.	.
93522	Goldschmied/-in, (ohne Angabe der Fachrichtung)	IH	42	.	.	.	.	.	.	.	.
93522	Silberschmied/-in	Hw	42	.	.	.	.	.	.	.	.
93522	Goldschmied/-in, FR Schmuck	Hw	42	96	15	78	21	24	30	21	.
93522	Goldschmied/-in, (ohne Angabe der Fachrichtung)	Hw	42	135	21	114	39	30	33	33	3
93532	Graveur/-in	Hw	36	21	12	9	9	9	6	.	.
93542	Schilder- und Lichtreklame- hersteller/-in	Hw	36	282	186	96	90	102	90	.	9
936	Musikinstrumentenbau zusammen			51	45	6	15	15	12	9	3
93612	Bogenmacher/-in	Hw	36	.	.	.	.	.	.	.	.
93612	Geigenbauer/-in	Hw	36	3	3	.	.	3	.	.	.
93612	Zupfinstrumentenmacher/-in	Hw	36	.	.	.	.	.	.	.	.
93622	Holzblasinstrumentenmacher/-in	Hw	36	.	.	.	.	.	.	.	.
93632	Metallblasinstrumentenmacher/-in	Hw	36	3	3	.	.	.	3	.	.
93642	Klavier- und Cembalobauer/-in, FR Klavierbau	IH	42	3	3	.	.	.	.	.	.

Noch: **2.1 Auszubildende am 31.12.2012 nach Ausbildungsberufen, Berufsgruppen und -bereichen**

Kenn- ziffer	Ausbildungsberuf und Fachrichtung Berufsgattung Berufsgruppe Berufshauptgruppe	Aus- bil- dungs- be- reich	Dauer (Mo- nate)	Auszubildende am 31.12.2012							darunter ausländi- sche Aus- zubildende
				insgesamt	männlich	weiblich	davon im ... Ausbildungsjahr				
							1.	2.	3.	4.	
93642	Klavier- und Cembalobauer/-in, FR Klavierbau	Hw	42	3	3	.	.	.	.	.	.
93642	Klavier- und Cembalobauer/-in, (ohne Angabe der Fachrichtung)	Hw	42	9	6	.	3	3	3	3	.
93652	Orgel- und Harmoniumbauer/-in, (ohne Angabe der Fachrichtung)	IH	42	12	12	.	3	3	3	3	.
93652	Orgel- und Harmoniumbauer/-in, FR Orgelbau	Hw	42	3	3	.	3	.	.	.	.
93652	Orgel- und Harmoniumbauer/-in, (ohne Angabe der Fachrichtung)	Hw	42	15	12	3	6	3	3	3	.
945	Veranstaltungs-, Kamera- und Tontechnik zusammen			1 125	957	165	354	375	393	.	15
94512	Fachkraft für Veranstaltungstechnik	IH	36	726	666	63	237	234	258	.	6
94532	Mediengestalter/-in Bild und Ton	IH	36	393	291	102	117	141	135	.	9
94532	Mediengestalter/-in Bild und Ton	Hw	36	3	3	.	.	3	.	.	.
946	Bühnen- und Kostümbildner/-in, Requisite zusammen			27	3	21	12	6	9	.	.
94612	Bühnenmaler/-in und -plastiker/-in, FR Malerei	IH	36	9	3	6	3	3	3	.	.
94612	Bühnenmaler/-in und -plastiker/-in, FR Plastik	IH	36	3	.	3	.	.	3	.	.
94612	Bühnenmaler/-in und -plastiker/-in, (ohne Angabe der Fachrichtung)	IH	36	12	.	12	6	3	3	.	.
	<b>Insgesamt</b>			<b>325 998</b>	<b>201 765</b>	<b>124 233</b>	<b>104 931</b>	<b>107 577</b>	<b>97 233</b>	<b>16 260</b>	<b>18 339</b>

## 2.2 Auszubildende am 31.12.2012 nach Ausbildungsjahr, zuständiger Stelle und Ausbildungsbereich

Zuständige Stelle/Art der Verwaltung/Ausbildungsbereich	Auszubildende am 31.12.2012							darunter ausländische Auszubildende
	insgesamt	männlich	weiblich	davon im ... Ausbildungsjahr				
				1.	2.	3.	4.	
<b>Industrie, Handel u. a.</b>								
<b>Industrie- und Handelskammer</b>								
Aachen	11 859	7 674	4 185	3 936	4 035	3 411	477	657
Arnsberg	6 297	4 113	2 181	1 983	2 178	1 836	300	150
Bielefeld	20 625	13 242	7 383	6 864	7 008	5 961	792	504
Bochum	6 057	3 816	2 241	1 920	2 094	1 782	261	354
Bonn	8 022	4 875	3 147	2 592	2 853	2 373	204	528
Detmold	3 399	2 229	1 170	1 098	1 179	957	162	87
Dortmund	12 597	7 842	4 752	4 395	4 302	3 465	435	882
Düsseldorf	13 764	7 977	5 787	4 533	4 812	4 089	330	639
Duisburg	12 525	7 761	4 764	4 206	4 290	3 558	468	732
Essen	10 767	6 423	4 341	3 489	3 783	3 144	351	51
Hagen	9 627	6 369	3 261	3 183	3 360	2 586	498	756
Krefeld	11 937	7 761	4 176	4 032	4 068	3 369	468	636
Köln	24 285	14 760	9 525	8 010	8 319	7 191	765	1 470
Münster	27 105	16 968	10 137	9 015	9 129	7 857	1 107	780
Siegen	6 612	4 425	2 187	2 136	2 208	1 740	528	306
Wuppertal	6 351	4 068	2 283	2 100	2 265	1 740	243	471
<b>Zusammen</b>	<b>191 826</b>	<b>120 303</b>	<b>71 523</b>	<b>63 492</b>	<b>65 886</b>	<b>55 059</b>	<b>7 389</b>	<b>9 000</b>
<b>Handwerk</b>								
<b>Handwerkskammer</b>								
Aachen	6 888	5 337	1 551	2 184	2 043	1 995	666	285
Arnsberg	5 820	4 542	1 275	1 704	1 812	1 746	555	321
Bielefeld	14 460	11 241	3 219	3 915	4 437	4 764	1 344	537
Dortmund	11 361	8 787	2 574	3 453	3 315	3 495	1 095	912
Düsseldorf	22 410	17 640	4 770	6 579	6 810	6 762	2 259	1 911
Köln	13 590	10 620	2 970	4 086	4 134	4 083	1 287	1 197
Münster	16 308	13 005	3 303	4 848	5 019	4 779	1 662	855
<b>Zusammen</b>	<b>90 834</b>	<b>71 175</b>	<b>19 662</b>	<b>26 769</b>	<b>27 570</b>	<b>27 624</b>	<b>8 871</b>	<b>6 018</b>
<b>Landwirtschaft</b>								
Landwirtschaftskammer Nordrhein-Westfalen	6 936	5 781	1 152	1 959	2 370	2 607	.	90
<b>Zusammen</b>	<b>6 936</b>	<b>5 781</b>	<b>1 152</b>	<b>1 959</b>	<b>2 370</b>	<b>2 607</b>	<b>.</b>	<b>90</b>
<b>öffentlicher Dienst</b>								
<b>Art der Verwaltung</b>								
Kommunaler Verwaltungsdienst	1 782	582	1 200	621	567	594	.	45
Landesverwaltungsdienst	3 222	1 431	1 791	1 110	1 038	1 071	.	48
Bundesverwaltungsdienst	2 286	675	1 611	681	744	861	.	72
Handwerkskammer	9	3	9	3	3	3	.	.
Industrie- und Handelskammer	18	3	15	6	6	6	.	.
Kirchlicher Verwaltungsdienst	72	33	39	24	21	27	.	.
<b>Zusammen</b>	<b>7 392</b>	<b>2 724</b>	<b>4 665</b>	<b>2 448</b>	<b>2 382</b>	<b>2 562</b>	<b>.</b>	<b>168</b>
<b>freie Berufe</b>								
Ärztammer Nordrhein	5 190	63	5 127	1 800	1 743	1 647	.	642
Ärztammer Westfalen-Lippe	4 524	30	4 494	1 503	1 518	1 506	.	465
Apothekerkammer Nordrhein	696	18	678	213	222	261	.	147
Apothekerkammer Westfalen-Lippe	384	9	372	105	150	126	.	36
Rheinische Notarkammer	225	30	195	90	75	57	.	18
Patentanwaltskammer, München	54	9	45	24	18	12	.	3
Rechtsanwaltskammer Düsseldorf	813	42	774	282	279	255	.	57
Rechtsanwaltskammer Hamm	2 184	84	2 097	768	672	744	.	162
Rechtsanwaltskammer Köln	837	33	804	249	300	291	.	81
Steuerberaterkammer Düsseldorf	1 167	384	783	441	381	345	.	75
Steuerberaterkammer Köln	1 023	306	717	378	312	330	.	57
Steuerberaterkammer Westfalen-Lippe	1 800	570	1 230	696	576	525	.	60
Tierärztekammer Nordrhein	687	27	657	297	165	222	.	.
Tierärztekammer Westfalen-Lippe	507	18	492	207	177	123	.	3
Zahnärztekammer Nordrhein	3 954	15	3 939	1 488	1 218	1 248	.	735
Zahnärztekammer Westfalen-Lippe	3 219	18	3 201	1 149	999	1 074	.	396
<b>Zusammen</b>	<b>27 261</b>	<b>1 653</b>	<b>25 608</b>	<b>9 687</b>	<b>8 808</b>	<b>8 766</b>	<b>.</b>	<b>2 934</b>
<b>sonstige</b>								
Landwirtschaftskammer Nordrhein-Westfalen	1 752	129	1 623	576	561	615	.	129
<b>Zusammen</b>	<b>1 752</b>	<b>129</b>	<b>1 623</b>	<b>576</b>	<b>561</b>	<b>615</b>	<b>.</b>	<b>129</b>
<b>Ausbildungsbereiche insgesamt</b>								
<b>Insgesamt</b>	<b>325 998</b>	<b>201 765</b>	<b>124 233</b>	<b>104 931</b>	<b>107 577</b>	<b>97 233</b>	<b>16 260</b>	<b>18 339</b>

Vollständige Bezeichnungen der zuständigen Stellen siehe Seite 12.

### 2.3 Die 25 Ausbildungsberufe mit der größten Anzahl Auszubildender am 31.12.2012

Rang		Kenn- ziffer	Ausbildungsberuf	Ausbildungs- bereich	Auszubildende	
2012	dagegen 2011				2012	dagegen 2011
<b>Insgesamt</b>						
1	2	71302	Industriekaufmann/-frau	IH/Hw	14 361	13 932
2	1	62102	Kaufmann/-frau im Einzelhandel	IH/Hw	14 247	14 028
3	3	62102	Verkäufer/-in	IH/Hw	12 396	12 585
4	5	25212	Kraftfahrzeugmechatroniker/-in	IH/Hw	12 159	11 835
5	4	71402	Bürokaufmann/-frau	IH/Hw	12 078	12 264
6	8	61212	Kaufmann/-frau im Groß- und Außenhandel	IH/Hw	10 212	9 678
7	6	25102	Industriemechaniker/-in	IH/Hw	10 194	10 455
8	7	81102	Medizinische(r) Fachangestellte(r)	FB	9 714	9 738
9	10	34212	Anlagenmechaniker/-in für Sanitär-, Heizungs- und Klimatechnik	IH/Hw	8 241	8 019
10	9	72112	Bankkaufmann/-frau	IH	8 136	8 073
11	11	26252	Elektroniker/-in	Hw	8 115	7 830
12	13	81112	Zahnmedizinische(r) Fachangestellte(r)	FB	7 173	7 095
13	14	71402	Kaufmann/-frau für Bürokommunikation	IH/Hw	6 852	6 918
14	15	43412	Fachinformatiker/-in	IH/Hw	6 786	6 465
15	12	82312	Friseur/-in	Hw	6 624	7 299
16	16	26252	Elektroniker/-in für Betriebstechnik	IH/Hw	5 559	5 598
17	22	51312	Fachkraft für Lagerlogistik	IH/Hw	5 433	5 091
18	17	33212	Maler/-in und Lackierer/-in	Hw	5 418	5 571
19	19	25222	Metallbauer/-in	Hw	5 154	5 295
20	18	24232	Zerspanungsmechaniker/-in	IH/Hw	5 136	5 310
21	23	22342	Tischler/-in	Hw	5 085	4 929
22	21	62302	Fachverkäufer/-in im Lebensmittelhandwerk	IH/Hw	5 010	5 124
23	20	29302	Koch/Köchin	IH	4 731	5 184
24	24	72132	Kaufmann/-frau für Versicherungen und Finanzen	IH	4 239	4 278
25	25	63222	Hotelfachmann/-frau	IH	4 113	4 179
<b>männlich</b>						
1	1	25212	Kraftfahrzeugmechatroniker	IH/Hw	11 799	11 487
2	2	25102	Industriemechaniker	IH/Hw	9 858	10 134
3	3	34212	Anlagenmechaniker für Sanitär-, Heizungs- und Klimatechnik	IH/Hw	8 160	7 938
4	4	26252	Elektroniker	Hw	8 004	7 734
5	5	62102	Kaufmann im Einzelhandel	IH/Hw	6 657	6 426
6	6	43412	Fachinformatiker	IH/Hw	6 357	6 072
7	7	71302	Industriekaufmann	IH/Hw	6 225	6 018
8	8	61212	Kaufmann im Groß- und Außenhandel	IH/Hw	6 003	5 670
9	9	26252	Elektroniker für Betriebstechnik	IH/Hw	5 352	5 376
10	10	25222	Metallbauer	Hw	5 097	5 247
11	11	24232	Zerspanungsmechaniker	IH/Hw	4 998	5 172
12	12	62102	Verkäufer	IH/Hw	4 977	5 052
13	14	51312	Fachkraft für Lagerlogistik	IH/Hw	4 938	4 623
14	15	22342	Tischler	Hw	4 650	4 500
15	13	33212	Maler und Lackierer	Hw	4 638	4 812
16	18	26112	Mechatroniker	IH/Hw	3 930	3 924
17	19	72112	Bankkaufmann	IH	3 915	3 729
18	17	71402	Bürokaufmann	IH/Hw	3 879	3 930
19	16	29302	Koch	IH	3 672	3 963
20	21	32142	Dachdecker	Hw	3 489	3 402
21	20	12142	Gärtner	Lw	3 312	3 537
22	22	51312	Fachlagerist	IH/Hw	2 493	2 523
23	24	72132	Kaufmann für Versicherungen und Finanzen	IH	2 223	2 175
24	23	24522	Werkzeugmechaniker	IH/Hw	2 187	2 286
25	25	51622	Kaufmann für Spedition und Logistikdienstleistung	IH	2 163	1 974

### Noch: 2.3 Die 25 Ausbildungsberufe mit der größten Anzahl Auszubildender insgesamt am 31.12.2012

Rang		Kenn- ziffer	Ausbildungsberuf	Ausbildungs- bereich	Auszubildende	
2012	dagegen 2011				2012	dagegen 2011
<b>weiblich</b>						
1	1	81102	Medizinische Fachangestellte	FB	9 621	9 657
2	2	71402	Bürokauffrau	IH/Hw	8 199	8 334
3	3	71302	Industriekauffrau	IH/Hw	8 133	7 914
4	4	62102	Kauffrau im Einzelhandel	IH/Hw	7 590	7 602
5	5	62102	Verkäuferin	IH/Hw	7 419	7 533
6	6	81112	Zahnmedizinische Fachangestellte	FB	7 140	7 056
7	7	82312	Friseurin	Hw	5 835	6 447
8	8	71402	Kauffrau für Bürokommunikation	IH/Hw	5 115	5 205
9	9	62302	Fachverkäuferin im Lebensmittelhandwerk	IH/Hw	4 674	4 860
10	10	72112	Bankkauffrau	IH	4 224	4 344
11	11	61212	Kauffrau im Groß- und Außenhandel	IH/Hw	4 209	4 008
12	12	63222	Hotelfachfrau	IH	3 015	3 141
13	13	72302	Steuerfachangestellte	FB	2 730	2 703
14	14	73112	Rechtsanwaltsfachangestellte	FB	2 349	2 418
15	15	72132	Kauffrau für Versicherungen und Finanzen	IH	2 016	2 103
16	16	73282	Verwaltungsfachangestellte	ÖD	1 560	1 596
17	18	61122	Mediengestalterin Digital und Print	IH/Hw	1 362	1 374
18	19	51622	Kauffrau für Spedition und Logistikdienstleistung	IH	1 341	1 272
19	17	73112	Rechtsanwalts- und Notarfachangestellte	FB	1 326	1 410
20	21	73212	Sozialversicherungsfachangestellte	ÖD	1 302	1 212
21	24	81142	Tiermedizinische Fachangestellte	FB	1 149	1 092
22	25	61312	Immobilienkauffrau	IH	1 116	1 086
23	20	29302	Köchin	IH	1 059	1 221
24	–	62272	Automobilkauffrau	IH/Hw	1 053	957
25	22	62412	Pharmazeutisch-kaufmännische Angestellte	FB	1 050	1 182

### 2.4 Die 25 Ausbildungsberufe mit der größten Anzahl ausländischer Auszubildender am 31.12.2012

Rang		Kenn- ziffer	Ausbildungsberuf	Ausbildungs- bereich	ausländische Auszubildende	
2012	dagegen 2011				2012	dagegen 2011
<b>Insgesamt</b>						
1	2	62102	Verkäufer/-in	IH/Hw	1 311	1 281
2	1	82312	Friseur/-in	Hw	1 179	1 365
3	5	81112	Zahnmedizinische(r) Fachangestellte(r)	FB	1 131	996
4	3	81102	Medizinische(r) Fachangestellte(r)	FB	1 107	1 038
5	4	62102	Kaufmann/-frau im Einzelhandel	IH/Hw	1 083	1 011
6	6	25212	Kraftfahrzeugmechatiker/-in	IH/Hw	738	705
7	7	34212	Anlagenmechaniker/-in für Sanitär-, Heizungs- und Klimatechnik	IH/Hw	576	561
8	8	71402	Bürokaufmann/-frau	IH/Hw	522	540
9	9	26252	Elektroniker/-in	Hw	447	435
10	10	62302	Fachverkäufer/-in im Lebensmittelhandwerk	IH/Hw	411	408
11	12	25102	Industriemechaniker/-in	IH/Hw	378	387
12	11	61212	Kaufmann/-frau im Groß- und Außenhandel	IH/Hw	375	393
13	13	33212	Maler/-in und Lackierer/-in	Hw	333	375
14	17	51312	Fachkraft für Lagerlogistik	IH/Hw	327	291
15	14	71402	Kaufmann/-frau für Bürokommunikation	IH/Hw	324	339
16	16	25222	Metallbauer/-in	Hw	315	297
17	15	24232	Zerspanungsmechaniker/-in	IH/Hw	300	297
18	18	71302	Industriekaufmann/-frau	IH/Hw	264	258
19	20	63222	Hotelfachmann/-frau	IH	234	228
20	–	25122	Maschinen- und Anlagenführer/-in	IH/Hw	228	186
21	23	73112	Rechtsanwaltsfachangestellte(r)	FB	219	210
22	21	51312	Fachlagerist/-in	IH/Hw	207	228
23	19	29302	Koch/Köchin	IH	204	228
24	25	72302	Steuerfachangestellter/-angestellte	FB	192	186
25	22	62412	Pharmazeutisch-kaufmännische(r) Angestellte(r)	FB	183	216

## Noch: 2.4 Die 25 Ausbildungsberufe mit der größten Anzahl ausländischer Auszubildender am 31.12.2012

Rang		Kenn- ziffer	Ausbildungsberuf	Ausbildungs- bereich	ausländische Auszubildende	
2012	dagegen 2011				2012	dagegen 2011
<b>männlich</b>						
1	1	25212	Kraftfahrzeugmechatroniker	IH/Hw	735	702
2	2	62102	Verkäufer	IH/Hw	582	594
3	3	34212	Anlagenmechaniker für Sanitär-, Heizungs- und Klimatechnik	IH/Hw	576	558
4	4	62102	Kaufmann im Einzelhandel	IH/Hw	555	525
5	5	26252	Elektroniker	Hw	444	432
6	6	25102	Industriemechaniker	IH/Hw	369	378
7	7	33212	Maler und Lackierer	Hw	324	366
8	10	51312	Fachkraft für Lagerlogistik	IH/Hw	315	279
9	9	25222	Metallbauer	Hw	312	294
10	8	24232	Zerspanungsmechaniker	IH/Hw	300	294
11	11	61212	Kaufmann im Groß- und Außenhandel	IH/Hw	234	234
12	17	25122	Maschinen- und Anlagenführer	IH/Hw	228	183
13	13	82312	Friseur	Hw	207	213
14	12	51312	Fachlagerist	IH/Hw	198	219
15	19	26252	Elektroniker für Betriebstechnik	IH/Hw	171	144
16	15	29302	Koch	IH	171	186
17	18	22212	Fahrzeuglackierer	IH/Hw	168	168
18	14	25212	Kraftfahrzeugservicemechaniker	IH/Hw	168	192
19	16	71402	Bürokaufmann	IH/Hw	159	183
20	20	32142	Dachdecker	Hw	120	126
21	–	24112	Verfahrensmechaniker in der Hütten- und Halbzeugindustrie	IH	120	84
22	21	22342	Tischler	Hw	114	120
23	22	43412	Fachinformatiker	IH/Hw	114	111
24	23	71302	Industriekaufmann	IH/Hw	105	108
25	24	25212	Karosserie- und Fahrzeugbaumechaniker	IH/Hw	93	105
<b>weiblich</b>						
1	3	81112	Zahnmedizinische Fachangestellte	FB	1 128	993
2	2	81102	Medizinische Fachangestellte	FB	1 098	1 035
3	1	82312	Friseurin	Hw	969	1 152
4	4	62102	Verkäuferin	IH/Hw	729	687
5	5	62102	Kauffrau im Einzelhandel	IH/Hw	528	486
6	6	62302	Fachverkäuferin im Lebensmittelhandwerk	IH/Hw	378	381
7	7	71402	Bürokauffrau	IH/Hw	363	357
8	8	71402	Kauffrau für Bürokommunikation	IH/Hw	237	237
9	10	73112	Rechtsanwaltsfachangestellte	FB	204	201
10	9	62412	Pharmazeutisch-kaufmännische Angestellte	FB	180	213
11	12	63222	Hotelfachfrau	IH	165	153
12	13	71302	Industriekauffrau	IH/Hw	159	150
13	11	61212	Kauffrau im Groß- und Außenhandel	IH/Hw	141	162
14	14	72302	Steuerfachangestellte	FB	141	132
15	16	73112	Rechtsanwalts- und Notarfachangestellte	FB	81	72
16	17	83212	Hauswirtschaftshelferin	S	78	66
17	15	72112	Bankkauffrau	IH	72	75
18	18	63302	Restaurantfachfrau	IH	63	60
19	20	63312	Fachfrau für Systemgastronomie	IH	60	54
20	21	51622	Kauffrau für Spedition und Logistikdienstleistung	IH	57	54
21	22	82542	Zahntechnikerin	Hw	48	51
22	23	72132	Kauffrau für Versicherungen und Finanzen	IH	45	51
23	24	82522	Augenoptikerin	Hw	45	42
24	19	63302	Fachkraft im Gastgewerbe	IH	42	57
25	–	83212	Hauswirtschafterin (Sondergenehmigung)	IH/Lw/S	42	36



### **3. Neu abgeschlossene Ausbildungsverträge**

### 3.1 Auszubildende mit neu abgeschlossenem Ausbildungsvertrag 2012 nach Geburtsjahr, zuständiger Stelle und Ausbildungsbereich

Zuständige Stelle /Art der Verwaltung/ Ausbildungsbereich	Auszubildende mit neu abgeschlossenem Ausbildungsvertrag									
	insgesamt	davon mit Geburtsjahr ...								
		vor 1989	1989	1990	1991	1992	1993	1994	1995	nach 1995
<b>Industrie, Handel u. a.</b>										
<b>Industrie- und Handelskammer</b>										
Aachen	4 692	528	246	438	591	900	912	534	381	165
Arnsberg	2 475	231	132	210	258	411	450	324	309	147
Bielefeld	8 073	864	402	615	933	1 530	1 596	906	852	375
Bochum	2 361	330	177	252	348	465	378	192	159	57
Bonn	3 162	384	198	270	381	564	570	405	282	108
Detmold	1 341	114	63	99	153	249	237	177	153	93
Dortmund	5 379	726	318	522	729	1 020	900	582	399	183
Düsseldorf	5 547	651	348	594	837	1 191	1 005	492	306	120
Duisburg	5 082	543	300	444	681	1 002	1 014	543	384	168
Essen	4 326	537	276	426	627	828	804	390	303	138
Hagen	3 846	369	210	342	486	693	744	462	396	144
Krefeld	4 827	516	297	396	678	921	918	570	363	171
Köln	9 468	1 074	546	864	1 254	1 872	1 728	1 077	720	336
Münster	10 866	1 134	564	858	1 233	2 007	2 091	1 323	1 077	582
Siegen	2 532	156	96	144	225	372	411	393	483	255
Wuppertal	2 508	348	174	249	354	465	405	255	177	78
<b>Zusammen</b>	<b>76 482</b>	<b>8 502</b>	<b>4 350</b>	<b>6 723</b>	<b>9 771</b>	<b>14 484</b>	<b>14 160</b>	<b>8 625</b>	<b>6 744</b>	<b>3 120</b>
<b>Handwerk</b>										
<b>Handwerkskammer</b>										
Aachen	2 562	255	99	168	237	348	360	441	450	204
Arnsberg	2 109	147	54	96	168	234	330	381	483	216
Bielefeld	4 404	363	138	258	363	492	660	807	957	366
Dortmund	4 149	429	213	312	405	546	633	708	669	234
Düsseldorf	8 127	858	396	645	783	1 098	1 251	1 317	1 266	513
Köln	4 977	534	192	324	483	642	741	873	843	348
Münster	5 688	423	210	294	456	681	813	891	1 305	615
<b>Zusammen</b>	<b>32 019</b>	<b>3 006</b>	<b>1 305</b>	<b>2 097</b>	<b>2 895</b>	<b>4 044</b>	<b>4 785</b>	<b>5 418</b>	<b>5 970</b>	<b>2 496</b>
<b>Landwirtschaft</b>										
Landwirtschaftskammer Nordrhein-Westfalen	2 388	201	81	105	201	285	333	444	501	237
<b>Zusammen</b>	<b>2 388</b>	<b>201</b>	<b>81</b>	<b>105</b>	<b>201</b>	<b>285</b>	<b>333</b>	<b>444</b>	<b>501</b>	<b>237</b>
<b>öffentlicher Dienst</b>										
<b>Art der Verwaltung</b>										
Kommunaler Verwaltungsdienst	615	54	24	36	63	117	144	87	60	30
Landesverwaltungsdienst	1 116	87	36	57	123	258	225	117	135	78
Bundesverwaltungsdienst	711	75	30	48	78	159	159	81	48	33
Handwerkskammer	3	.	.	.	.	3	.	.	.	.
Industrie- und Handelskammer	6	.	.	3	.	.	.	.	.	.
Kirchlicher Verwaltungsdienst	24	3	.	.	6	6	6	3	.	.
<b>Zusammen</b>	<b>2 475</b>	<b>219</b>	<b>90</b>	<b>144</b>	<b>273</b>	<b>543</b>	<b>534</b>	<b>288</b>	<b>243</b>	<b>144</b>
<b>freie Berufe</b>										
Ärzttekammer Nordrhein	1 872	135	72	114	159	303	330	330	306	129
Ärzttekammer Westfalen-Lippe	1 539	96	36	63	111	213	324	297	285	114
Apothekerkammer Nordrhein	216	24	6	12	18	21	45	39	39	15
Apothekerkammer Westfalen-Lippe	114	12	6	9	9	15	21	18	18	12
Rheinische Notarkammer	93	15	6	6	9	21	24	9	6	.
Patentanwaltskammer, München	30	6	3	.	6	9	3	.	.	.
Rechtsanwaltskammer Düsseldorf	285	21	9	27	42	63	54	33	21	12
Rechtsanwaltskammer Hamm	816	57	27	51	99	162	162	114	99	45
Rechtsanwaltskammer Köln	300	27	12	27	36	45	54	48	27	21
Steuerberaterkammer Düsseldorf	477	63	24	45	72	123	99	36	9	3
Steuerberaterkammer Köln	387	66	15	30	48	84	99	36	6	3
Steuerberaterkammer Westfalen-Lippe	717	96	24	60	96	180	171	63	15	9
Tierärztekammer Nordrhein	315	27	15	21	51	57	69	36	27	15
Tierärztekammer Westfalen-Lippe	219	21	9	15	39	45	45	18	15	12
Zahnärztekammer Nordrhein	1 485	102	45	72	117	213	276	288	267	111
Zahnärztekammer Westfalen-Lippe	1 158	54	24	45	96	165	222	216	234	105
<b>Zusammen</b>	<b>10 026</b>	<b>822</b>	<b>336</b>	<b>594</b>	<b>1 002</b>	<b>1 719</b>	<b>1 998</b>	<b>1 581</b>	<b>1 371</b>	<b>606</b>
<b>sonstige</b>										
Landwirtschaftskammer Nordrhein-Westfalen	618	75	33	42	57	84	129	138	48	12
<b>Zusammen</b>	<b>618</b>	<b>75</b>	<b>33</b>	<b>42</b>	<b>57</b>	<b>84</b>	<b>129</b>	<b>138</b>	<b>48</b>	<b>12</b>
<b>Ausbildungsbereiche insgesamt</b>										
<b>Insgesamt</b>	<b>124 008</b>	<b>12 822</b>	<b>6 195</b>	<b>9 705</b>	<b>14 199</b>	<b>21 162</b>	<b>21 942</b>	<b>16 494</b>	<b>14 877</b>	<b>6 615</b>

Vollständige Bezeichnungen der zuständigen Stellen siehe Seite 12.

### 3.2 Die 25 Ausbildungsberufe mit der größten Anzahl neu abgeschlossener Ausbildungsverträge 2012

Rang		Kenn- ziffer	Ausbildungsberuf	Ausbildungs- bereich	neu abgeschlossene Ausbildungsverträge	
2012	dagegen 2011				2012	dagegen 2011
<b>Insgesamt</b>						
1	1	62102	Kaufmann/-frau im Einzelhandel	IH/Hw	7 185	7 236
2	2	62102	Verkäufer/-in	IH/Hw	6 693	7 095
3	3	71302	Industriekaufmann/-frau	IH/Hw	5 358	5 436
4	4	71402	Bürokaufmann/-frau	IH/Hw	4 647	4 935
5	5	61212	Kaufmann/-frau im Groß- und Außenhandel	IH/Hw	3 957	4 014
6	6	25212	Kraftfahrzeugmechatroniker/-in	IH/Hw	3 918	3 909
7	7	81102	Medizinische(r) Fachangestellte(r)	FB	3 414	3 471
8	8	25102	Industriemechaniker/-in	IH/Hw	3 018	3 045
9	9	72112	Bankkaufmann/-frau	IH	2 916	2 901
10	11	71402	Kaufmann/-frau für Bürokommunikation	IH/Hw	2 721	2 661
11	12	43412	Fachinformatiker/-in	IH/Hw	2 655	2 592
12	15	81112	Zahnmedizinische(r) Fachangestellte(r)	FB	2 646	2 469
13	10	82312	Friseur/-in	Hw	2 619	2 832
14	13	26252	Elektroniker/-in	Hw	2 604	2 499
15	14	34212	Anlagenmechaniker/-in für Sanitär-, Heizungs- und Klimatechnik	IH/Hw	2 529	2 487
16	16	51312	Fachkraft für Lagerlogistik	IH/Hw	2 214	2 322
17	17	33212	Maler/-in und Lackierer/-in	Hw	2 145	2 262
18	18	29302	Koch/Köchin	IH	2 040	2 163
19	19	22342	Tischler/-in	Hw	1 905	1 956
20	20	62302	Fachverkäufer/-in im Lebensmittelhandwerk	IH/Hw	1 860	1 911
21	21	63222	Hotelfachmann/-frau	IH	1 698	1 737
22	24	24232	Zerspanungsmechaniker/-in	IH/Hw	1 677	1 638
23	23	26252	Elektroniker/-in für Betriebstechnik	IH/Hw	1 629	1 644
24	–	72302	Steuerfachangestellte(r)	FB	1 581	1 440
25	25	72132	Kaufmann/-frau für Versicherungen und Finanzen	IH	1 578	1 596
<b>männlich</b>						
1	1	25212	Kraftfahrzeugmechatroniker	IH/Hw	3 780	3 795
2	2	62102	Kaufmann im Einzelhandel	IH/Hw	3 339	3 267
3	3	25102	Industriemechaniker	IH/Hw	2 901	2 934
4	4	62102	Verkäufer	IH/Hw	2 742	2 862
5	5	26252	Elektroniker	Hw	2 565	2 469
6	6	34212	Anlagenmechaniker für Sanitär-, Heizungs- und Klimatechnik	IH/Hw	2 502	2 463
7	7	43412	Fachinformatiker	IH/Hw	2 469	2 436
8	8	71302	Industriekaufmann	IH/Hw	2 346	2 409
9	9	61212	Kaufmann im Groß- und Außenhandel	IH/Hw	2 304	2 370
10	10	51312	Fachkraft für Lagerlogistik	IH/Hw	2 007	2 109
11	11	33212	Maler und Lackierer	Hw	1 818	1 929
12	12	22342	Tischler	Hw	1 746	1 797
13	16	24232	Zerspanungsmechaniker	IH/Hw	1 617	1 596
14	13	29302	Koch	IH	1 590	1 653
15	17	26252	Elektroniker für Betriebstechnik	IH/Hw	1 575	1 572
16	14	25222	Metallbauer	Hw	1 548	1 641
17	15	71402	Bürokaufmann	IH/Hw	1 452	1 626
18	18	72112	Bankkaufmann	IH	1 440	1 440
19	19	51312	Fachlagerist	IH/Hw	1 407	1 410
20	20	32142	Dachdecker	Hw	1 311	1 392
21	22	26112	Mechatroniker	IH/Hw	1 185	1 161
22	21	12142	Gärtner	Lw	1 077	1 203
23	23	25122	Maschinen- und Anlagenführer	IH/Hw	960	933
24	–	72132	Kaufmann für Versicherungen und Finanzen	IH	846	858
25	25	51622	Kaufmann für Spedition und Logistikdienstleistung	IH	789	867

**Noch: 3.2 Die 25 Ausbildungsberufe mit der größten Anzahl neu abgeschlossener  
Ausbildungsverträge 2012**

Rang		Kenn- ziffer	Ausbildungsberuf	Ausbildungs- bereich	neu abgeschlossene Ausbildungsverträge	
2012	dagegen 2011				2012	dagegen 2011
<b>weiblich</b>						
1	1	62102	Verkäuferin	IH/Hw	3 951	4 233
2	2	62102	Kauffrau im Einzelhandel	IH/Hw	3 846	3 969
3	3	81102	Medizinische Fachangestellte	FB	3 372	3 435
4	4	71402	Bürokauffrau	IH/Hw	3 195	3 312
5	5	71302	Industriekauffrau	IH/Hw	3 015	3 024
6	6	81112	Zahnmedizinische Fachangestellte	FB	2 637	2 457
7	7	82312	Friseurin	Hw	2 274	2 454
8	8	71402	Kauffrau für Bürokommunikation	IH/Hw	2 016	1 977
9	9	62302	Fachverkäuferin im Lebensmittelhandwerk	IH/Hw	1 698	1 794
10	10	61212	Kauffrau im Groß- und Außenhandel	IH/Hw	1 653	1 644
11	11	72112	Bankkauffrau	IH	1 476	1 461
12	12	63222	Hotelfachfrau	IH	1 233	1 305
13	13	72302	Steuerfachangestellte	FB	1 071	978
14	14	73112	Rechtsanwaltsfachangestellte	FB	876	867
15	15	72132	Kauffrau für Versicherungen und Finanzen	IH	732	738
16	18	73282	Verwaltungsfachangestellte	ÖD	552	513
17	16	61122	Mediengestalterin Digital und Print	IH/Hw	528	546
18	19	51622	Kauffrau für Spedition und Logistikdienstleistung	IH	513	510
19	22	81142	Tiermedizinische Fachangestellte	FB	513	471
20	24	73212	Sozialversicherungsfachangestellte	ÖD	474	402
21	21	73112	Rechtsanwalts- und Notarfachangestellte	FB	462	489
22	20	29302	Köchin	IH	450	507
23	23	61312	Immobilienkauffrau	IH	429	432
24	17	63302	Restaurantfachfrau	IH	420	522
25	25	62272	Automobilkauffrau	IH/Hw	414	396

### 3.3 Auszubildende mit neu abgeschlossenem Ausbildungsvertrag 2012 nach schulischer Vorbildung, zuständiger Stelle und Ausbildungsbereich

Zuständige Stelle /Art der Verwaltung/ Ausbildungsbereich	Auszubildende mit neu abgeschlossenem Ausbildungsvertrag					
	insgesamt	davon mit schulischer Vorbildung				
		ohne Hauptschul- abschluss	Hauptschul- abschluss	Fachober- schulreife	Hoch-, Fach- hochschul- reife	im Ausland erworbener Abschluss, der nicht zuordenbar ist
<b>Industrie, Handel u. a.</b>						
<b>Industrie- und Handelskammer</b>						
Aachen	4 692	111	762	1 653	2 163	.
Arnsberg	2 474	6	585	1 038	840	.
Bielefeld	8 073	462	1 542	2 712	3 354	3
Bochum	2 360	42	435	834	1 050	.
Bonn	3 161	75	630	1 137	1 296	24
Detmold	1 340	93	270	435	537	3
Dortmund	5 379	255	1 278	1 710	2 136	.
Düsseldorf	5 547	108	678	1 416	2 847	498
Duisburg	5 082	132	990	1 629	1 944	387
Essen	4 325	72	747	1 461	2 037	6
Hagen	3 845	156	1 014	1 338	1 329	9
Krefeld	4 826	78	1 155	1 566	2 028	.
Köln	9 469	207	1 455	2 760	4 374	672
Münster	10 866	312	2 115	3 633	4 809	.
Siegen	2 533	51	717	1 095	669	.
Wuppertal	2 509	192	474	780	1 062	.
<b>Zusammen</b>	<b>76 481</b>	<b>2 355</b>	<b>14 847</b>	<b>25 197</b>	<b>32 478</b>	<b>1 605</b>
<b>Handwerk</b>						
<b>Handwerkskammer</b>						
Aachen	2 562	42	1 320	876	321	3
Arnsberg	2 109	108	1 017	798	183	3
Bielefeld	4 403	.	2 169	1 797	438	.
Dortmund	4 150	129	1 776	1 638	588	18
Düsseldorf	8 128	267	3 516	3 204	1 119	24
Köln	4 978	75	2 511	1 782	597	15
Münster	5 688	213	2 337	2 385	729	24
<b>Zusammen</b>	<b>32 018</b>	<b>834</b>	<b>14 643</b>	<b>12 480</b>	<b>3 975</b>	<b>87</b>
<b>Landwirtschaft</b>						
Landwirtschaftskammer NRW	2 388	231	810	903	441	6
<b>Zusammen</b>	<b>2 388</b>	<b>231</b>	<b>810</b>	<b>903</b>	<b>441</b>	<b>6</b>
<b>öffentlicher Dienst</b>						
<b>Art der Verwaltung</b>						
Kommunaler Verwaltungsdienst	615	.	6	207	402	.
Landesverwaltungsdienst	1 116	.	63	342	708	.
Bundesverwaltungsdienst	711	.	12	234	465	.
Handwerkskammer	3	.	.	.	3	.
Industrie- und Handelskammer	7	.	.	.	6	..
Kirchlicher Verwaltungsdienst	24	.	.	3	21	.
<b>Zusammen</b>	<b>2 476</b>	.	<b>84</b>	<b>789</b>	<b>1 602</b>	.
<b>freie Berufe</b>						
Ärztammer Nordrhein	1 873	6	267	1 128	402	72
Ärztammer Westfalen-Lippe	1 540	6	180	948	405	3
Apothekerkammer Nordrhein	216	.	21	138	54	.
Apothekerkammer Westfalen-Lippe	115	.	15	57	39	.
Rheinische Notarkammer	94	.	.	57	39	.
Patentanwaltskammer, München	30	.	.	.	24	3
Rechtsanwaltskammer Düsseldorf	285	3	15	105	162	.
Rechtsanwaltskammer Hamm	816	3	48	414	351	.
Rechtsanwaltskammer Köln	299	3	9	135	150	3
Steuerberaterkammer Düsseldorf	478	.	3	75	399	.
Steuerberaterkammer Köln	386	.	.	69	312	3
Steuerberaterkammer Westfalen-Lippe	716	.	6	81	630	.
Tierärztekammer Nordrhein	315	.	.	.	315	.
Tierärztekammer Westfalen-Lippe	219	.	21	69	129	.
Zahnärztekammer Nordrhein	1 486	3	465	843	177	.
Zahnärztekammer Westfalen-Lippe	1 159	6	198	729	210	15
<b>Zusammen</b>	<b>10 027</b>	<b>30</b>	<b>1 251</b>	<b>4 848</b>	<b>3 795</b>	<b>102</b>
<b>sonstige</b>						
Direktor der Landwirtschaftskammer NRW	617	192	279	126	21	.
<b>Zusammen</b>	<b>617</b>	<b>192</b>	<b>279</b>	<b>126</b>	<b>21</b>	.
<b>Ausbildungsbereiche insgesamt</b>						
<b>Insgesamt</b>	<b>124 007</b>	<b>3 642</b>	<b>31 914</b>	<b>44 340</b>	<b>42 312</b>	<b>1 797</b>

Vollständige Bezeichnungen der zuständigen Stellen siehe Seite 12.

## **4. Vorzeitig gelöste Ausbildungsverhältnisse**

#### 4.1 Vorzeitig gelöste Ausbildungsverhältnisse 2012 nach zuständiger Stelle und Ausbildungsbereich\*)

Zuständige Stelle /Art der Verwaltung/ Ausbildungsbereich	Vorzeitig gelöste Ausbildungsverhältnisse							
	insgesamt	von männlichen Auszubildenden	von weiblichen Auszubildenden	davon im ... Ausbildungsjahr				darunter in der Probezeit
				1.	2.	3.	4.	
<b>Industrie, Handel u. a.</b>								
<b>Industrie- und Handelskammer</b>								
Aachen	990	588	402	588	285	108	9	342
Arnsberg	558	321	237	339	156	60	3	204
Bielefeld	1 482	861	624	873	456	153	.	492
Bochum	576	321	255	333	171	69	3	207
Bonn	789	471	318	507	210	66	3	315
Detmold	336	195	141	192	99	39	3	99
Dortmund	1 188	699	489	699	348	138	3	417
Düsseldorf	1 188	696	492	744	345	96	.	429
Duisburg	1 200	681	522	774	297	126	3	459
Essen	918	513	402	564	252	93	6	330
Hagen	798	456	342	465	249	75	6	261
Krefeld	1 134	684	453	690	312	123	9	444
Köln	2 007	1 152	855	1 257	564	183	3	756
Münster	2 268	1 311	957	1 314	684	261	6	798
Siegen	531	294	237	291	168	66	6	153
Wuppertal	633	369	264	396	174	57	3	213
<b>Zusammen</b>	<b>16 590</b>	<b>9 606</b>	<b>6 984</b>	<b>10 035</b>	<b>4 779</b>	<b>1 713</b>	<b>63</b>	<b>5 916</b>
<b>Handwerk</b>								
<b>Handwerkskammer</b>								
Aachen	891	648	243	480	285	111	12	273
Arnsberg	681	507	174	363	219	96	3	192
Bielefeld*)	x	x	x	x	x	x	x	x
Dortmund	1 797	1 308	492	1 020	480	273	24	609
Düsseldorf	3 396	2 493	903	1 806	1 065	477	45	993
Köln	1 965	1 380	588	1 059	606	282	21	618
Münster	1 755	1 284	471	933	540	249	33	555
<b>Zusammen*)</b>	<b>10 503</b>	<b>7 629</b>	<b>2 874</b>	<b>5 673</b>	<b>3 198</b>	<b>1 491</b>	<b>141</b>	<b>3 249</b>
<b>Landwirtschaft</b>								
Landwirtschaftskammer Nordrhein-Westfalen	612	489	123	354	189	69	.	171
<b>Zusammen</b>	<b>612</b>	<b>489</b>	<b>123</b>	<b>354</b>	<b>189</b>	<b>69</b>	<b>.</b>	<b>171</b>
<b>öffentlicher Dienst</b>								
<b>Art der Verwaltung</b>								
Kommunaler Verwaltungsdienst	30	12	18	12	9	9	.	3
Landesverwaltungsdienst	114	72	42	57	39	18	.	36
Bundesverwaltungsdienst	72	24	48	33	9	30	.	27
Handwerkskammer	.	.	.	.	.	.	.	.
<b>Zusammen</b>	<b>213</b>	<b>105</b>	<b>108</b>	<b>102</b>	<b>54</b>	<b>57</b>	<b>.</b>	<b>66</b>
<b>freie Berufe</b>								
Ärztammer Nordrhein	432	12	420	192	78	162	.	186
Ärztammer Westfalen-Lippe	321	9	312	237	54	33	.	141
Apothekammer Nordrhein	60	.	57	36	15	9	.	15
Apothekammer Westfalen-Lippe	27	3	27	15	6	6	.	6
Rheinische Notarkammer	3	.	.	.	.	3	.	.
Patentanwaltskammer, München	9	3	6	6	3	.	.	3
Rechtsanwaltskammer Düsseldorf	69	3	66	54	9	6	.	36
Rechtsanwaltskammer Hamm	294	15	279	210	60	24	.	132
Rechtsanwaltskammer Köln	108	6	102	75	24	9	.	42
Steuerberaterkammer Düsseldorf	135	54	81	81	39	12	.	48
Steuerberaterkammer Köln	117	36	81	84	21	9	.	42
Steuerberaterkammer Westfalen-Lippe	126	42	81	84	33	6	.	54
Tierärztkammer Nordrhein	141	6	135	93	42	6	.	69
Tierärztkammer Westfalen-Lippe	54	3	54	42	12	—	.	27
Zahnärztkammer Nordrhein	582	6	576	468	81	33	.	309
Zahnärztkammer Westfalen-Lippe	318	3	312	255	48	15	.	177
<b>Zusammen</b>	<b>2 796</b>	<b>201</b>	<b>2 592</b>	<b>1 935</b>	<b>525</b>	<b>333</b>	<b>.</b>	<b>1 290</b>
<b>sonstige</b>								
Landwirtschaftskammer Nordrhein-Westfalen	180	21	159	96	54	27	.	33
<b>Zusammen</b>	<b>180</b>	<b>21</b>	<b>159</b>	<b>96</b>	<b>54</b>	<b>27</b>	<b>.</b>	<b>33</b>
<b>Ausbildungsbereiche insgesamt</b>								
<b>Insgesamt*</b>	<b>30 894</b>	<b>18 051</b>	<b>12 843</b>	<b>18 195</b>	<b>8 802</b>	<b>3 693</b>	<b>204</b>	<b>10 722</b>

\*) Siehe auch Seite 16 „Zusatzinformation zu vorzeitig gelösten Ausbildungsverträgen“ und Anmerkung Seite 23.

## **5. Prüfungen in der beruflichen Bildung**



### 5.1 Teilnehmer/-innen an Abschlussprüfungen in der beruflichen Ausbildung 2012 nach zuständiger Stelle und Ausbildungsbereich

Zuständige Stelle /Art der Verwaltung/ Ausbildungsbereich	Teilnehmer/-innen an Abschlussprüfungen							
	insgesamt	männlich	weiblich	mit vorzeitiger Zulassung	Prüfungswieder- holer/-innen	mit bestandener Prüfung		
						zusammen	männlich	weiblich
<b>Industrie, Handel u. a.</b>								
<b>Industrie- und Handelskammer</b>								
Aachen	4 143	2 601	1 542	279	210	3 870	2 433	1 434
Arnsberg	2 196	1 380	816	186	78	2 085	1 305	780
Bielefeld	7 056	4 317	2 739	420	324	6 573	4 011	2 562
Bochum	2 214	1 365	846	228	138	2 013	1 236	777
Bonn	2 880	1 731	1 149	–	225	2 595	1 530	1 065
Detmold	1 278	804	471	84	105	1 149	723	423
Dortmund	4 575	2 787	1 785	555	279	4 197	2 523	1 674
Düsseldorf	5 088	2 898	2 190	–	519	4 509	2 565	1 944
Duisburg	4 743	2 820	1 923	–	381	4 245	2 541	1 704
Essen	3 849	2 229	1 620	267	282	3 450	2 007	1 443
Hagen	3 336	2 133	1 203	156	183	3 072	1 983	1 089
Krefeld	4 242	2 661	1 581	375	327	3 801	2 361	1 440
Köln	8 796	5 082	3 714	–	762	7 938	4 506	3 432
Münster	9 660	5 688	3 972	471	546	8 865	5 193	3 675
Siegen	2 409	1 533	876	150	174	2 184	1 395	789
Wuppertal	2 286	1 359	927	201	156	2 082	1 242	840
<b>Zusammen</b>	<b>68 748</b>	<b>41 391</b>	<b>27 357</b>	<b>3 372</b>	<b>4 686</b>	<b>62 628</b>	<b>37 560</b>	<b>25 068</b>
<b>Handwerk</b>								
<b>Handwerkskammer</b>								
Aachen	1 629	1 239	390	3	204	1 386	1 041	345
Arnsberg	2 004	1 485	519	–	216	1 761	1 284	477
Bielefeld	3 441	2 619	822	–	12	3 096	2 352	741
Dortmund	3 024	2 274	750	3	372	2 433	1 812	621
Düsseldorf	7 302	5 607	1 695	243	987	5 841	4 434	1 407
Köln	3 420	2 625	795	60	489	2 859	2 184	672
Münster	4 980	3 822	1 155	24	351	4 302	3 306	996
<b>Zusammen</b>	<b>25 800</b>	<b>19 674</b>	<b>6 126</b>	<b>333</b>	<b>2 634</b>	<b>21 678</b>	<b>16 416</b>	<b>5 262</b>
<b>Landwirtschaft</b>								
Landwirtschaftskammer NRW	2 325	1 902	423	9	51	1 899	1 536	363
<b>Zusammen</b>	<b>2 325</b>	<b>1 902</b>	<b>423</b>	<b>9</b>	<b>51</b>	<b>1 899</b>	<b>1 536</b>	<b>363</b>
<b>öffentlicher Dienst</b>								
<b>Art der Verwaltung</b>								
Kommunaler Verwaltungsdienst	597	183	414	27	6	588	177	411
Landesverwaltungsdienst	945	426	522	18	27	891	381	510
Bundesverwaltungsdienst	807	222	585	48	9	789	216	573
Handwerkskammer	3	–	3	–	–	3	–	3
Industrie- und Handelskammer	6	–	3	–	–	6	–	3
Kirchlicher Verwaltungsdienst	24	9	18	–	–	21	9	15
<b>Zusammen</b>	<b>2 385</b>	<b>840</b>	<b>1 545</b>	<b>90</b>	<b>42</b>	<b>2 301</b>	<b>786</b>	<b>1 515</b>
<b>freie Berufe</b>								
Ärztammer Nordrhein	1 575	9	1 566	99	39	1 506	9	1 497
Ärztammer Westfalen-Lippe	1 638	12	1 626	102	132	1 461	9	1 449
Apothekerkammer Nordrhein	300	6	294	–	30	264	6	258
Apothekerkammer Westfalen-Lippe	165	6	159	–	18	147	3	144
Rheinische Notarkammer	54	12	42	3	–	54	12	42
Patentanwaltskammer, München	27	3	24	–	–	27	3	24
Rechtsanwaltskammer Düsseldorf	261	6	252	–	12	243	6	237
Rechtsanwaltskammer Hamm	705	18	687	66	24	672	18	654
Rechtsanwaltskammer Köln	255	12	243	15	15	246	9	237
Steuerberaterkammer Düsseldorf	360	96	261	24	18	339	96	243
Steuerberaterkammer Köln	333	111	222	18	21	300	108	192
Steuerberaterkammer Westfalen-Lippe	630	180	447	3	42	597	165	432
Tierärztkammer Nordrhein	228	9	219	108	3	225	9	216
Tierärztkammer Westfalen-Lippe	168	6	162	60	–	168	6	162
Zahnärztkammer Nordrhein	1 230	6	1 224	150	45	1 158	6	1 149
Zahnärztkammer Westfalen-Lippe	1 089	–	1 089	102	96	1 062	–	1 062
<b>Zusammen</b>	<b>9 021</b>	<b>498</b>	<b>8 520</b>	<b>747</b>	<b>495</b>	<b>8 469</b>	<b>465</b>	<b>8 004</b>
<b>sonstige</b>								
Direktor der Landwirtschaftskammer NRW	636	36	600	3	48	522	30	492
<b>Zusammen</b>	<b>636</b>	<b>36</b>	<b>600</b>	<b>3</b>	<b>48</b>	<b>522</b>	<b>30</b>	<b>492</b>
<b>Ausbildungsbereiche insgesamt</b>								
<b>Insgesamt</b>	<b>108 915</b>	<b>64 344</b>	<b>44 571</b>	<b>4 557</b>	<b>7 959</b>	<b>97 497</b>	<b>56 796</b>	<b>40 701</b>

Vollständige Bezeichnungen der zuständigen Stellen siehe Seite 12.

## 5.2 Teilnehmer und Teilnehmerinnen an Abschlussprüfungen in der beruflichen Ausbildung 2012 nach Berufsgruppen

Kenn- ziffer	Berufsgruppe	Teilnehmer/-innen an Abschlussprüfungen							
		insgesamt	männlich	weiblich	und zwar				
					mit vorzeitiger Zulassung	Prüfungs- wieder- holer/-innen	mit bestandener Prüfung		
						zusammen	männlich	weiblich	
111	Landwirtschaft	495	444	51	–	6	438	390	48
112	Tierwirtschaft	6	3	3	–	–	6	3	3
113	Pferdewirtschaft	156	30	126	–	9	123	24	99
114	Fischwirtschaft	9	6	–	–	–	6	6	–
115	Tierpflege	93	27	66	–	6	78	24	54
117	Forst- und Jagdwirtschaft, Landschafts- pflege	111	105	6	–	12	90	84	6
121	Gartenbau	1 506	1 290	216	6	27	1 197	1 008	189
122	Floristik	351	6	348	3	48	288	6	282
211	Berg-, Tagebau und Sprengtechnik	6	6	–	–	–	6	6	–
212	Naturstein- und Mineralaufbereitung und -verarbeitung und Baustoffherstellung	108	102	6	–	12	96	90	6
213	Industrielle Glasherstellung und -verarbeitung	51	45	6	–	3	45	42	6
214	Industrielle Keramikherstellung und -verarbeitung	6	3	3	–	–	3	3	3
221	Kunststoff- und Kautschukherstellung und -verarbeitung	393	378	15	15	21	366	351	15
222	Farb- und Lacktechnik	480	438	42	30	42	381	342	39
223	Holzbe- und -verarbeitung	1 818	1 683	135	6	102	1 644	1 518	126
231	Papier- und Verpackungstechnik	117	105	12	9	9	114	102	12
232	Technische Mediengestaltung	786	333	450	33	39	735	306	429
233	Fototechnik und Fotografie	111	21	90	3	6	99	18	81
234	Drucktechnik und -weiterverarbeitung, Buchbinderei	339	294	48	15	33	300	258	42
241	Metallerzeugung	438	435	3	63	3	432	426	3
242	Metallbearbeitung	2 397	2 337	60	189	117	2 226	2 166	60
243	Metalloberflächenbehandlung	105	99	9	12	15	93	87	9
244	Metallbau und Schweißtechnik	1 953	1 932	21	51	117	1 773	1 755	21
245	Feinwerk- und Werkzeugtechnik	1 287	1 248	42	93	24	1 257	1 215	42
251	Maschinenbau- und Betriebstechnik	3 936	3 822	114	360	132	3 762	3 657	108
252	Fahrzeug-, Luft-, Raumfahrt- und Schiffbautechnik	4 629	4 488	141	87	327	4 101	3 966	132
261	Mechatronik und Automatisierungs- technik	1 527	1 476	51	180	72	1 422	1 371	48
262	Energietechnik	3 720	3 627	93	210	294	3 291	3 204	87
263	Elektrotechnik	1 023	984	39	69	90	921	885	36
272	Technisches Zeichnen, Konstruktion und Modellbau	1 185	696	489	108	39	1 140	669	468
273	Technische Produktionsplanung und -steuerung	9	6	–	3	–	9	6	–
281	Textiltechnik und -produktion	60	54	6	–	3	57	51	6
282	Textilverarbeitung	174	33	138	3	6	159	33	126
283	Leder-, Pelzherstellung und -verarbeitung	87	57	33	3	12	66	39	27
291	Getränkeherstellung	45	42	3	6	3	42	39	3
292	Lebensmittel- und Genussmittelherstellung	1 326	981	345	33	78	1 188	867	324
293	Speisenzubereitung	2 223	1 683	540	21	411	1 719	1 275	444
311	Bauplanung und -überwachung, Architektur	9	6	3	–	–	9	6	3
312	Vermessung und Kartografie	165	126	39	12	–	159	123	39
321	Hochbau	1 791	1 776	15	15	297	1 386	1 374	12
322	Tiefbau	786	777	9	6	120	642	636	9
331	Bodenverlegung	231	228	3	–	24	189	186	3
332	Maler- und Lackierer-, Stuckateur- arbeiten, Bauwerksabdichtung, Holz- und Bautenschutz	2 271	2 013	258	12	354	1 665	1 449	216
333	Aus- und Trockenbau, Isolierung, Zimmerei, Glaserei, Rollladen- und Jalousiebau	591	579	12	3	69	465	456	9
341	Gebäudetechnik	6	6	–	–	–	6	6	–
342	Klempnerei, Sanitär-, Heizungs- und Klimatechnik	2 292	2 265	30	30	393	1 749	1 728	21
343	Ver- und Entsorgung	534	522	12	24	48	450	441	9
412	Biologie	69	27	42	15	–	69	27	42
413	Chemie	909	636	273	198	12	900	630	270
414	Physik	195	147	48	33	12	177	132	45
422	Umweltschutztechnik	132	117	15	9	3	120	105	12
431	Informatik	1 524	1 416	105	66	102	1 416	1 314	102

### Noch: 5.2 Teilnehmer und Teilnehmerinnen an Abschlussprüfungen in der beruflichen Ausbildung 2012 nach Berufsgruppen

Kenn- ziffer	Berufsgruppe	Teilnehmer/-innen an Abschlussprüfungen							
		insgesamt	männlich	weiblich	und zwar				
					mit vorzeitiger Zulassung	Prüfungs- wieder- holer/-innen	mit bestandener Prüfung		
						zusammen	männlich	weiblich	
432	IT-Systemanalyse, IT-Anwendungs- beratung und IT-Vertrieb	411	339	72	24	48	354	294	60
434	Softwareentwicklung und Programmierung	1 050	960	90	63	45	993	909	84
512	Überwachung und Wartung der Verkehrsinfrastruktur	123	114	6	–	9	105	99	6
513	Lagerwirtschaft, Post und Zustellung, Güterumschlag	3 375	3 036	339	87	297	3 027	2 724	303
514	Servicekräfte im Personenverkehr	87	39	48	9	3	84	39	45
515	Überwachung und Steuerung des Verkehrsbetriebs	18	12	6	–	3	15	9	3
516	Kaufleute - Verkehr und Logistik	1 026	585	441	51	87	933	531	402
521	Fahrzeugführung im Straßenverkehr	483	453	30	24	60	414	384	30
522	Fahrzeugführung im Eisenbahnverkehr	69	66	3	6	3	66	63	3
524	Fahrzeugführung im Schiffsverkehr	33	33	–	–	6	27	27	–
525	Bau- und Transportgeräteführung	9	9	–	–	–	9	9	–
531	Objekt-, Personen-, Brandschutz, Arbeitssicherheit	201	171	30	9	36	159	132	27
533	Gewerbe- und Gesundheitsaufsicht, Desinfektion	6	3	3	–	–	6	3	3
541	Reinigung	303	264	39	6	27	249	213	33
611	Einkauf und Vertrieb	72	45	27	3	6	66	39	27
612	Handel	3 195	1 812	1 383	144	174	3 033	1 716	1 317
613	Immobilienwirtschaft und Facility-Management	612	246	366	9	36	573	222	354
621	Verkauf (ohne Produktspezialisierung)	13 137	5 613	7 527	171	1 023	11 439	4 887	6 555
622	Verkauf von Bekleidung, Elektronik, Kraftfahrzeugen und Hartwaren	792	483	309	27	30	744	447	297
623	Verkauf von Lebensmitteln	1 353	45	1 308	45	60	1 224	39	1 185
624	Verkauf von drogerie- und apothekenübli- chen Waren, Sanitäts- und Medizinbedarf	660	27	633	3	57	594	21	570
625	Buch-, Kunst-, Antiquitäten- und Musik- fachhandel	135	33	102	3	12	123	30	96
631	Tourismus und Sport	771	255	516	36	51	699	225	477
632	Hotellerie	1 446	333	1 113	60	96	1 320	285	1 035
633	Gastronomie	1 731	687	1 044	36	294	1 359	516	843
634	Veranstaltungsservice und -management	384	147	240	18	6	372	138	234
713	Unternehmensorganisation und -strategie	4 707	2 016	2 691	333	159	4 587	1 953	2 634
714	Büro- und Sekretariat	7 011	1 992	5 019	300	486	6 390	1 767	4 623
715	Personalwesen und -dienstleistung	171	51	117	12	6	168	48	117
721	Versicherungs- und Finanzdienstleistungen	4 275	1 950	2 325	75	108	4 134	1 866	2 268
723	Steuerberatung	1 323	390	933	45	81	1 236	369	867
731	Rechtsberatung, -sprechung und -ordnung	1 302	51	1 251	84	51	1 242	48	1 194
732	Verwaltung	2 073	558	1 515	102	33	2 019	540	1 479
733	Medien-, Dokumentations- und Informationsdienste	126	21	105	3	–	126	21	105
811	Arzt- und Praxishilfe	5 931	45	5 886	618	315	5 580	42	5 538
823	Körperpflege	2 652	273	2 379	15	384	2 136	210	1 926
824	Bestattungswesen	42	24	18	–	–	39	21	18
825	Medizin-, Orthopädie- und Rehathechnik	954	336	621	9	132	756	264	492
832	Hauswirtschaft und Verbraucherberatung	639	36	603	3	48	525	30	495
913	Gesellschaftswissenschaften	24	12	12	–	–	24	12	12
921	Werbung und Marketing	603	228	375	45	24	576	222	354
923	Verlags- und Medienwirtschaft	219	75	147	27	6	210	69	141
932	Innenarchitektur, visuelles Marketing, Raumausstattung	204	54	153	–	12	198	48	150
933	Kunsthandwerk und bildende Kunst	6	3	3	–	–	3	3	3
934	Kunsthandwerkliche Keramik- und Glasgestaltung	–	–	–	–	–	–	–	–
935	Kunsthandwerkliche Metallgestaltung	141	72	69	3	18	120	57	63
936	Musikinstrumentenbau	21	15	3	–	–	18	15	3
945	Veranstaltungs-, Kamera- und Tontechnik	417	366	51	15	78	330	285	45
946	Bühnen- und Kostümbilderei, Requisite	9	3	9	–	–	9	3	9
	<b>Insgesamt</b>	<b>108 915</b>	<b>64 344</b>	<b>44 571</b>	<b>4 557</b>	<b>7 959</b>	<b>97 497</b>	<b>56 796</b>	<b>40 701</b>

### 5.3 Teilnehmerinnen und Teilnehmer an Meister-/Fortbildungsprüfungen 2012 nach zuständiger Stelle und Ausbildungsbereich

Zuständige Stelle/Art der Verwaltung/Ausbildungsbereich	Teilnehmerinnen und Teilnehmer an Meister-/Fortbildungsprüfungen									
	ins- gesamt	männlich	weiblich	darunter Teilnehmer/-innen						darunter mit bestandener Prüfung
				mit bestandener Prüfung			an Wiederholungsprüfungen			
				zu- sammen	männlich	weiblich	zu- sammen	männlich	weiblich	
<b>Industrie, Handel u. a.</b>										
<b>Industrie- und Handelskammer</b>										
Aachen	399	300	102	306	237	69	57	42	15	36
Arnsberg	186	129	57	90	57	36	36	27	9	18
Bielefeld	552	324	228	441	276	165	105	48	57	60
Bochum	177	96	81	159	84	75	12	9	6	9
Bonn	399	144	255	264	99	165	93	36	57	48
Detmold	3	.	3	3	.	3	.	.	.	.
Dortmund	1 527	780	747	1 023	564	459	330	174	156	165
Düsseldorf	1 314	417	897	1 056	339	717	657	210	447	528
Duisburg	351	252	102	300	213	87	93	66	27	57
Essen	1 197	804	393	906	627	279	207	132	78	120
Hagen	213	195	18	183	168	15	21	18	3	9
Krefeld	387	264	126	267	180	87	78	51	27	33
Köln	2 451	1 398	1 053	1 860	1 074	786	1 929	1 098	828	1 566
Münster	.	.	.	.	.	.	.	.	.	.
Siegen	144	93	51	123	81	42	15	9	6	12
Wuppertal	.	.	.	.	.	.	.	.	.	.
<b>Zusammen</b>	<b>9 303</b>	<b>5 193</b>	<b>4 110</b>	<b>6 984</b>	<b>4 002</b>	<b>2 982</b>	<b>3 633</b>	<b>1 917</b>	<b>1 716</b>	<b>2 661</b>
<b>Handwerk</b>										
<b>Handwerkskammer</b>										
Aachen	777	669	108	777	669	108	54	45	9	54
Arnsberg	411	363	48	411	363	48	69	60	9	69
Bielefeld	513	423	90	483	396	87	87	69	18	78
Dortmund	1 401	1 149	252	1 257	1 029	228	159	129	30	117
Düsseldorf	2 538	1 872	666	2 526	1 866	657	273	213	63	261
Köln	1 836	1 158	678	1 836	1 158	678	213	114	102	213
Münster	1 362	1 020	342	1 230	912	318	147	129	18	117
<b>Zusammen</b>	<b>8 838</b>	<b>6 651</b>	<b>2 187</b>	<b>8 520</b>	<b>6 393</b>	<b>2 127</b>	<b>1 005</b>	<b>756</b>	<b>249</b>	<b>906</b>
<b>Landwirtschaft</b>										
Landwirtschaftskammer NRW	324	279	42	264	228	36	33	27	3	15
<b>Zusammen</b>	<b>324</b>	<b>279</b>	<b>42</b>	<b>264</b>	<b>228</b>	<b>36</b>	<b>33</b>	<b>27</b>	<b>3</b>	<b>15</b>
<b>öffentlicher Dienst</b>										
<b>Art der Verwaltung</b>										
Kommunaler Verwaltungsdienst	252	78	177	243	72	168	6	3	3	3
Landesverwaltungsdienst	138	99	39	126	87	39	6	6	.	6
Bundesverwaltungsdienst	54	15	36	51	15	33	3	.	3	3
Handwerkskammer	.	.	.	.	.	.	.	.	.	.
Industrie- und Handelskammer	.	.	.	.	.	.	.	.	.	.
Kirchlicher Verwaltungsdienst	.	.	.	.	.	.	.	.	.	.
<b>Zusammen</b>	<b>444</b>	<b>192</b>	<b>252</b>	<b>417</b>	<b>177</b>	<b>240</b>	<b>18</b>	<b>9</b>	<b>6</b>	<b>15</b>
<b>freie Berufe</b>										
Ärzttekammer Nordrhein	60	.	57	54	.	54	.	.	.	.
Ärzttekammer Westfalen-Lippe	78	.	75	75	.	75	.	.	.	.
Apothekerkammer Nordrhein	.	.	.	.	.	.	.	.	.	.
Apothekerkammer Westfalen-Lippe	.	.	.	.	.	.	.	.	.	.
Rheinische Notarkammer	72	12	60	63	12	51	.	.	.	.
Patentanwaltskammer, München	.	.	.	.	.	.	.	.	.	.
Rechtsanwaltskammer Düsseldorf	120	6	114	117	6	111	3	.	3	3
Rechtsanwaltskammer Hamm	30	3	30	27	.	27	.	.	.	.
Rechtsanwaltskammer Köln	42	.	42	36	.	36	6	.	6	3
Steuerberaterkammer Düsseldorf	78	24	54	78	24	54	18	3	12	18
Steuerberaterkammer Köln	90	24	66	54	12	42	21	6	15	6
Steuerberaterkammer Westfalen-Lippe	126	30	96	123	27	96	12	6	9	12
Tierärztekammer Nordrhein	.	.	.	.	.	.	.	.	.	.
Tierärztekammer Westfalen-Lippe	.	.	.	.	.	.	.	.	.	.
Zahnärztekammer Nordrhein	117	.	117	117	.	117	.	.	.	.
Zahnärztekammer Westfalen-Lippe	.	.	.	.	.	.	.	.	.	.
<b>Zusammen</b>	<b>810</b>	<b>99</b>	<b>711</b>	<b>747</b>	<b>84</b>	<b>660</b>	<b>60</b>	<b>15</b>	<b>45</b>	<b>39</b>
<b>sonstige</b>										
Direktor der Landwirtschaftskammer NRW	.	.	.	.	.	.	.	.	.	.
<b>Zusammen</b>	.	.	.	.	.	.	.	.	.	.
<b>Ausbildungsbereiche insgesamt</b>										
<b>Insgesamt</b>	<b>19 719</b>	<b>12 417</b>	<b>7 302</b>	<b>16 929</b>	<b>10 881</b>	<b>6 048</b>	<b>4 749</b>	<b>2 730</b>	<b>2 019</b>	<b>3 639</b>

Vollständige Bezeichnungen der zuständigen Stellen siehe Seite 12.

## **6. Regionalisierte Daten**

**6.1 Auszubildende am 31.12.2012 nach Ausbildungsbereichen  
sowie kreisfreien Städten und Kreisen**

Amtliche Schlüsselnummer	Verwaltungsbezirk	Insgesamt	Davon im Ausbildungsbereich					sonstige
			Industrie, Handel u. a.	Handwerk	Landwirtschaft	öffentlicher Dienst	freie Berufe	
111 000	Kreisfreie Stadt Düsseldorf	14 031	9 594	2 562	105	354	1 383	33
112 000	Kreisfreie Stadt Duisburg	8 862	6 243	1 623	120	243	612	21
113 000	Kreisfreie Stadt Essen	10 464	6 762	2 373	201	198	840	93
114 000	Kreisfreie Stadt Krefeld	4 947	3 351	1 017	87	75	387	30
116 000	Kreisfreie Stadt Mönchengladbach	4 629	2 727	1 251	36	90	522	6
117 000	Kreisfreie Stadt Mülheim an der Ruhr	2 919	1 920	678	45	45	225	3
119 000	Kreisfreie Stadt Oberhausen	3 279	1 752	1 131	21	81	279	15
120 000	Kreisfreie Stadt Remscheid	2 079	1 311	540	21	18	156	30
122 000	Kreisfreie Stadt Solingen	2 349	1 326	708	33	45	228	9
124 000	Kreisfreie Stadt Wuppertal	5 799	3 699	1 266	87	153	591	6
154 000	Kreis Kleve	5 343	2 568	1 905	348	120	366	36
158 000	Kreis Mettmann	7 131	4 380	1 950	135	75	558	33
162 000	Rhein-Kreis Neuss	6 360	3 969	1 605	123	96	546	21
166 000	Kreis Viersen	4 191	1 983	1 533	171	57	417	30
170 000	Kreis Wesel	7 407	3 921	2 265	321	195	648	54
314 000	Kreisfreie Stadt Bonn	6 519	3 735	1 344	48	609	762	21
315 000	Kreisfreie Stadt Köln	20 844	13 617	4 242	180	639	2 130	36
316 000	Kreisfreie Stadt Leverkusen	2 889	2 046	555	18	21	252	.
334 000	Städteregion Aachen	10 137	6 117	2 808	123	219	840	30
334 002	darunter Stadt Aachen	5 829	3 819	1 287	57	150	483	30
358 000	Kreis Düren	4 407	2 496	1 440	111	63	294	.
362 000	Rhein-Erft-Kreis	6 357	3 621	1 908	141	111	558	15
366 000	Kreis Euskirchen	2 862	1 389	1 083	72	81	237	3
370 000	Kreis Heinsberg	3 858	1 830	1 560	90	51	324	3
374 000	Oberbergischer Kreis	5 256	3 153	1 494	105	69	399	39
378 000	Rheinisch-Bergischer Kreis	3 639	1 677	1 350	111	114	357	30
382 000	Rhein-Sieg-Kreis	8 091	4 284	2 694	234	135	723	21
512 000	Kreisfreie Stadt Bottrop	1 980	1 245	453	60	12	177	33
513 000	Kreisfreie Stadt Gelsenkirchen	4 161	2 424	1 218	93	63	345	15
515 000	Kreisfreie Stadt Münster	7 242	4 521	1 542	129	282	735	33
554 000	Kreis Borken	9 573	4 656	3 675	384	96	663	96
558 000	Kreis Coesfeld	4 092	1 848	1 647	183	69	312	33
562 000	Kreis Recklinghausen	9 468	5 022	3 045	282	171	888	57
566 000	Kreis Steinfurt	8 787	4 446	3 150	288	162	669	75
570 000	Kreis Warendorf	5 199	2 844	1 581	282	78	381	36
711 000	Kreisfreie Stadt Bielefeld	7 248	4 293	2 064	111	120	591	63
754 000	Kreis Gütersloh	8 379	4 827	2 697	222	126	477	33
758 000	Kreis Herford	4 818	2 574	1 635	150	99	309	48
762 000	Kreis Höxter	3 066	1 305	1 392	114	42	171	42
766 000	Kreis Lippe	6 090	3 291	1 953	159	159	492	33
770 000	Kreis Minden-Lübbecke	6 828	3 708	2 400	108	102	399	108
774 000	Kreis Paderborn	7 050	3 927	2 316	135	144	474	51
911 000	Kreisfreie Stadt Bochum	6 465	3 654	1 716	57	393	633	15
913 000	Kreisfreie Stadt Dortmund	10 851	7 119	2 286	135	294	960	57
914 000	Kreisfreie Stadt Hagen	3 711	2 370	897	51	69	300	27
915 000	Kreisfreie Stadt Hamm	3 168	1 692	924	63	84	378	24
916 000	Kreisfreie Stadt Herne	1 962	1 041	636	21	27	237	.
954 000	Ennepe-Ruhr-Kreis	5 289	3 363	1 299	114	54	402	57
958 000	Hochsauerlandkreis	5 511	3 042	1 797	177	96	360	42
962 000	Märkischer Kreis	8 058	5 328	1 890	108	138	555	39
966 000	Kreis Olpe	3 360	2 268	807	54	33	159	42
970 000	Kreis Siegen-Wittgenstein	6 195	4 275	1 326	54	153	375	15
974 000	Kreis Soest	5 757	3 264	1 776	165	102	408	42
978 000	Kreis Unna	6 438	3 804	1 827	138	108	543	18
	Auszubildende in Betrieben außerhalb Nordrhein-Westfalens	567	162	3	6	165	234	.
	Keine Zuordnung möglich <sup>1)</sup>	36	36	.	.	.	3	.
	<b>Insgesamt</b>	<b>325 998</b>	<b>191 826</b>	<b>90 834</b>	<b>6 936</b>	<b>7 392</b>	<b>27 261</b>	<b>1 752</b>

1) Die Stadt Heinsberg und die Gemeinde Waldfeucht bzw. die Gemeinde Gangelt und die Gemeinde Selfkant verfügen über gemeinsame Postleitzahlen. Dadurch können die Datensätze nicht eindeutig einer Verwaltungseinheit zugeordnet werden.

## 6.2 Auszubildende und neu abgeschlossene Ausbildungsverträge am 31.12.2012 nach Geschlecht sowie kreisfreien Städten und Kreisen

Amtliche Schlüsselnummer	Verwaltungsbezirk	Auszubildende					
		insgesamt	männlich	weiblich	darunter Auszubildende mit neu abgeschlossenem Ausbildungsvertrag		
					zusammen	männlich	weiblich
111 000	Kreisfreie Stadt Düsseldorf	14 031	7 467	6 561	5 337	2 805	2 532
112 000	Kreisfreie Stadt Duisburg	8 862	5 592	3 270	3 375	2 043	1 332
113 000	Kreisfreie Stadt Essen	10 464	6 042	4 422	4 092	2 367	1 725
114 000	Kreisfreie Stadt Krefeld	4 947	3 198	1 749	1 923	1 215	708
116 000	Kreisfreie Stadt Mönchengladbach	4 629	2 733	1 899	1 839	1 062	774
117 000	Kreisfreie Stadt Mülheim an der Ruhr	2 919	1 824	1 092	1 128	690	438
119 000	Kreisfreie Stadt Oberhausen	3 279	2 025	1 254	1 248	762	489
120 000	Kreisfreie Stadt Remscheid	2 079	1 353	726	843	555	288
122 000	Kreisfreie Stadt Solingen	2 349	1 452	897	936	585	351
124 000	Kreisfreie Stadt Wuppertal	5 799	3 504	2 295	2 193	1 299	894
154 000	Kreis Kleve	5 343	3 405	1 935	1 998	1 248	750
158 000	Kreis Mettmann	7 131	4 593	2 538	2 916	1 878	1 038
162 000	Rhein-Kreis Neuss	6 360	4 107	2 253	2 463	1 545	918
166 000	Kreis Viersen	4 191	2 739	1 452	1 611	1 032	576
170 000	Kreis Wesel	7 407	4 512	2 895	2 844	1 662	1 179
314 000	Kreisfreie Stadt Bonn	6 519	3 462	3 057	2 385	1 269	1 116
315 000	Kreisfreie Stadt Köln	20 844	11 499	9 345	7 962	4 293	3 669
316 000	Kreisfreie Stadt Leverkusen	2 889	1 866	1 023	1 092	678	414
334 000	Städteregion Aachen	10 137	6 195	3 945	3 945	2 286	1 659
334 002	darunter Stadt Aachen	5 829	3 369	2 460	2 301	1 263	1 038
358 000	Kreis Düren	4 407	2 985	1 422	1 659	1 074	585
362 000	Rhein-Erft-Kreis	6 357	4 083	2 274	2 484	1 548	939
366 000	Kreis Euskirchen	2 862	1 911	951	1 053	684	369
370 000	Kreis Heinsberg	3 858	2 520	1 338	1 506	954	552
374 000	Oberbergischer Kreis	5 256	3 435	1 821	1 902	1 194	708
378 000	Rheinisch-Bergischer Kreis	3 639	2 223	1 419	1 368	807	561
382 000	Rhein-Sieg-Kreis	8 091	5 184	2 907	3 135	1 959	1 176
512 000	Kreisfreie Stadt Bottrop	1 980	1 308	672	780	492	288
513 000	Kreisfreie Stadt Gelsenkirchen	4 161	2 523	1 635	1 554	897	657
515 000	Kreisfreie Stadt Münster	7 242	3 939	3 300	2 808	1 464	1 344
554 000	Kreis Borken	9 573	6 312	3 261	3 570	2 250	1 320
558 000	Kreis Coesfeld	4 092	2 631	1 461	1 536	975	561
562 000	Kreis Recklinghausen	9 468	6 024	3 441	3 657	2 250	1 407
566 000	Kreis Steinfurt	8 787	5 700	3 087	3 318	2 109	1 209
570 000	Kreis Warendorf	5 199	3 453	1 746	1 923	1 203	720
711 000	Kreisfreie Stadt Bielefeld	7 248	4 278	2 967	2 634	1 506	1 131
754 000	Kreis Gütersloh	8 379	5 487	2 892	3 081	1 980	1 101
758 000	Kreis Herford	4 818	3 132	1 686	1 692	1 089	603
762 000	Kreis Höxter	3 066	2 013	1 053	1 110	705	405
766 000	Kreis Lippe	6 090	3 909	2 181	2 211	1 392	819
770 000	Kreis Minden-Lübbecke	6 828	4 491	2 337	2 379	1 542	837
774 000	Kreis Paderborn	7 050	4 605	2 445	2 484	1 572	912
911 000	Kreisfreie Stadt Bochum	6 465	3 828	2 637	2 406	1 377	1 032
913 000	Kreisfreie Stadt Dortmund	10 851	6 420	4 431	4 449	2 604	1 848
914 000	Kreisfreie Stadt Hagen	3 711	2 232	1 479	1 515	891	624
915 000	Kreisfreie Stadt Hamm	3 168	1 920	1 248	1 200	708	492
916 000	Kreisfreie Stadt Herne	1 962	1 209	756	717	432	285
954 000	Ennepe-Ruhr-Kreis	5 289	3 402	1 887	2 085	1 356	729
958 000	Hochsauerlandkreis	5 511	3 630	1 881	2 067	1 314	753
962 000	Märkischer Kreis	8 058	5 244	2 814	2 994	1 905	1 089
966 000	Kreis Olpe	3 360	2 232	1 128	1 245	798	447
970 000	Kreis Siegen-Wittgenstein	6 195	3 984	2 214	2 319	1 437	879
974 000	Kreis Soest	5 757	3 741	2 016	2 214	1 392	822
978 000	Kreis Unna	6 438	3 981	2 457	2 574	1 554	1 020
	Auszubildende in Betrieben außerhalb Nordrhein-Westfalens	567	195	372	222	75	147
	Keine Zuordnung möglich <sup>1)</sup>	36	30	9	21	15	6
	<b>Insgesamt</b>	<b>325 998</b>	<b>201 765</b>	<b>124 233</b>	<b>124 008</b>	<b>74 781</b>	<b>49 227</b>

1) Die Stadt Heinsberg und die Gemeinde Waldfeucht bzw. die Gemeinde Gangelt und die Gemeinde Selfkant verfügen über gemeinsame Postleitzahlen. Dadurch können die Datensätze nicht eindeutig einer Verwaltungseinheit zugeordnet werden.

### 6.3 Auszubildende mit neu abgeschlossenem Ausbildungsvertrag 2012 nach schulischer Vorbildung sowie kreisfreien Städten und Kreisen

Amtliche Schlüsselnummer	Verwaltungsbezirk	Auszubildende mit neu abgeschlossenem Ausbildungsvertrag					
		insgesamt	davon mit schulischer Vorbildung				im Ausland erworbener Abschluss, nicht zuordenbar
			ohne Haupt- schulabschluss	Hauptschul- abschluss	Fachober- schulreife	Hoch-, Fach- hochschulreife	
111 000	Kreisfreie Stadt Düsseldorf	5 337	105	822	1 437	2 652	321
112 000	Kreisfreie Stadt Duisburg	3 375	60	744	1 257	1 164	150
113 000	Kreisfreie Stadt Essen	4 092	111	855	1 437	1 671	18
114 000	Kreisfreie Stadt Krefeld	1 923	48	510	660	702	3
116 000	Kreisfreie Stadt Mönchengladbach	1 839	39	504	633	657	3
117 000	Kreisfreie Stadt Mülheim an der Ruhr	1 128	15	249	426	435	3
119 000	Kreisfreie Stadt Oberhausen	1 248	39	327	483	399	3
120 000	Kreisfreie Stadt Remscheid	843	60	231	276	273	.
122 000	Kreisfreie Stadt Solingen	936	75	255	312	294	.
124 000	Kreisfreie Stadt Wuppertal	2 193	96	501	807	786	3
154 000	Kreis Kleve	1 998	66	642	621	576	96
158 000	Kreis Mettmann	2 916	60	654	1 047	966	189
162 000	Rhein-Kreis Neuss	2 463	42	639	906	870	3
166 000	Kreis Viersen	1 611	45	582	552	426	6
170 000	Kreis Wesel	2 844	96	741	984	876	147
314 000	Kreisfreie Stadt Bonn	2 385	42	525	861	942	18
315 000	Kreisfreie Stadt Köln	7 962	147	1 653	2 385	3 417	363
316 000	Kreisfreie Stadt Leverkusen	1 092	12	204	360	480	36
334 000	Städteregion Aachen	3 945	75	948	1 293	1 629	.
334 002	darunter Stadt Aachen	2 301	39	489	702	1 068	.
358 000	Kreis Düren	1 659	39	459	648	510	3
362 000	Rhein-Erft-Kreis	2 484	66	732	864	672	150
366 000	Kreis Euskirchen	1 053	21	321	432	273	6
370 000	Kreis Heinsberg	1 506	33	489	540	444	.
374 000	Oberbergischer Kreis	1 902	42	513	729	486	126
378 000	Rheinisch-Bergischer Kreis	1 368	21	384	495	420	48
382 000	Rhein-Sieg-Kreis	3 135	69	1 020	1 206	828	15
512 000	Kreisfreie Stadt Bottrop	780	39	201	312	228	.
513 000	Kreisfreie Stadt Gelsenkirchen	1 554	42	375	579	558	3
515 000	Kreisfreie Stadt Münster	2 808	57	450	885	1 407	6
554 000	Kreis Borken	3 570	126	990	1 452	996	3
558 000	Kreis Coesfeld	1 536	45	408	579	501	3
562 000	Kreis Recklinghausen	3 657	120	1 020	1 359	1 155	3
566 000	Kreis Steinfurt	3 318	114	918	1 290	984	9
570 000	Kreis Warendorf	1 923	69	507	726	615	3
711 000	Kreisfreie Stadt Bielefeld	2 634	105	657	882	987	3
754 000	Kreis Gütersloh	3 081	84	840	1 227	927	3
758 000	Kreis Herford	1 692	48	417	660	570	.
762 000	Kreis Höxter	1 110	81	378	375	273	.
766 000	Kreis Lippe	2 211	105	627	807	663	6
770 000	Kreis Minden-Lübbecke	2 379	72	684	909	717	.
774 000	Kreis Paderborn	2 484	153	696	831	807	.
911 000	Kreisfreie Stadt Bochum	2 406	36	531	882	960	.
913 000	Kreisfreie Stadt Dortmund	4 449	204	1 122	1 470	1 650	6
914 000	Kreisfreie Stadt Hagen	1 515	57	417	552	483	3
915 000	Kreisfreie Stadt Hamm	1 200	66	375	414	345	.
916 000	Kreisfreie Stadt Herne	717	18	171	291	237	.
954 000	Ennepe-Ruhr-Kreis	2 085	93	585	765	639	6
958 000	Hochsauerlandkreis	2 067	39	651	861	516	3
962 000	Märkischer Kreis	2 994	123	873	1 116	873	9
966 000	Kreis Olpe	1 245	69	447	483	246	.
970 000	Kreis Siegen-Wittgenstein	2 319	42	690	1 023	561	.
974 000	Kreis Soest	2 214	15	603	942	654	3
978 000	Kreis Unna	2 574	96	756	921	798	6
	Auszubildende in Betrieben außerhalb Nordrhein-Westfalens	222	.	15	93	108	3
	Keine Zuordnung möglich <sup>1)</sup>	21	.	3	6	9	.
	<b>Insgesamt</b>	<b>124 008</b>	<b>3 642</b>	<b>31 914</b>	<b>44 340</b>	<b>42 312</b>	<b>1 797</b>

1) Die Stadt Heinsberg und die Gemeinde Waldfeucht bzw. die Gemeinde Gangelt und die Gemeinde Selfkant verfügen über gemeinsame Postleitzahlen. Dadurch können die Datensätze nicht eindeutig einer Verwaltungseinheit zugeordnet werden.