



und Erden. . .	2	x	.	.	1200	Tabakerzeugnisse (ohne Abfälle)	5	x
rdgas-	-	-	-	-	1299	Veredlung von Erzeugnissen dieser Güter- abteilung	-	-
ergbau	2	x	.	.	13	Textilien	237	x
und Erden. . .	92	x	4 232 700	32	1310	Textile Spinnstoffe und Garne.	kg 10	17 099 206
.	22	x	196 962	7	1320	Gewebe.	kg 43	69 407 753
.	157	x	4 410 627	31	1330	Textilveredlung.	48	x
.	10	x	9 609 047	5	1391	Gewirke und Gestricke.	12	x
erzeugnisse .	6	x	148 319	14	1392	Konfektionierte Textilwaren (ohne Bekleidung) . .	70	x
oren,	12	x	495 480	26	1393	Teppiche und textile Fußbodenbeläge, auch konfektionierte	kg 14	36 845 082
.	42	x	1 211 722	36	1394	Seilerwaren	kg 4	3 029 310
.	11	.	2 885 581	30	1395	Vliesstoffe (auch getränkt, bestrichen, überzogen oder mit Lagen versehen) und Erzeugnisse daraus (ohne Bekleidung).	kg 12	49 308 780
.	4	.	97 467	16	1396	Technische Textilien	65	x
peiseis)	27	x	1 342 737	8	1399	Sonstige Textilwaren, a. n. g.	5	x
.	4	x	85 542 600	10	14	Bekleidung	49	x
.	26	x	577 201	19	1411	Bekleidung aus Leder oder rekonstituiertem Leder (einschl. Mänteln) (ohne Bekleidungs- zubehör, Schuhe und Kopfbedeckungen)	-	-
.	13	x	460 971	42	1412	Arbeits- und Berufsbekleidung	St 11	1 075 085
.	508	x	3 186 592	26	1413	Sonstige Oberbekleidung (ohne Arbeits- und Berufsbekleidung)	St 19	5 795 500
.	55	.	.	.	1414	Wäsche.	11	x
.	2	.	.	.	1419	Bekleidung und Bekleidungszubehör, a. n. g. . . .	12	x
.	7	.	.	.	1420	Pelzwaren	-	-
.	41	.	605 557 331	26	1431	Strumpfwaren.	4	x
.	11	.	124 048 886	17	1439	Bekleidung a. n. g., aus Gewirken oder Gestricken	St 4	.
.	24	x	474 688	18	1499	Veredlung von Erzeugnissen dieser Güterab- teilung (ohne Bekleidung aus textilen Stoffen) . .	2	x
.	24	x	465 843	.	15	Leder und Lederwaren	33	x
ereitungen, n oder zum einem Inhalt	2	.	.	17	1511	Leder und Lederfaserstoff; zugerichtete und gefärbte Felle.	4	x
.	61	x	786 590	12	1512	Lederwaren (ohne Lederbekleidung und Schuhe) .	16	x
.	29	x	453 031	.	1520	Schuhe	13	x
ereitet	26	.	.	.	1599	Veredlung von Erzeugnissen dieser Güter- abteilung
Güter-

Statistische Berichte

Gäste und Übernachtungen im Reiseverkehr Nordrhein-Westfalens

August 2013



Gäste und Übernachtungen im Reiseverkehr Nordrhein-Westfalens

August 2013

Herausgegeben von
Information und Technik Nordrhein-Westfalen, Geschäftsbereich Statistik
Mauerstraße 51, 40476 Düsseldorf • Postfach 10 11 05, 40002 Düsseldorf
Telefon 0211 9449-01 • Telefax 0211 9449-8000
Internet: <http://www.it.nrw.de>
E-Mail: poststelle@it.nrw.de

Erschienen im November 2013

Alle Statistischen Berichte finden Sie als PDF-Datei zum kostenlosen
Download in unserer Internet-Rubrik „Publikationen“.

© Information und Technik NRW, Düsseldorf, 2013
Auszugsweise Vervielfältigung und Verbreitung mit Quellenangabe gestattet.

Inhalt

	Seite
Hinweise	4
Vorbemerkungen	5
Grafiken	6
Tabellenteil	
1. Entwicklung der Ankünfte und Übernachtungen	8
2. Kapazität und Leistung der Beherbergungsstätten im August 2013 nach	
2.1 Gemeinden	9
2.2 Gemeindegruppen und Betriebsarten	23
2.3 Reisegebieten und Betriebsarten	27
2.4 Reisegebieten und Herkunftsländern	31
3. Leistung der Beherbergungsstätten von Januar bis August 2013 nach	
3.1 Gemeinden	45
3.2 Gemeindegruppen und Betriebsarten	59
3.3 Reisegebieten und Betriebsarten	63
3.4 Reisegebieten und Herkunftsländern	67
4. Leistung der Campingplätze nach Herkunftsländern	79
Karte	
Reisegebiete in Nordrhein-Westfalen	81
Übersicht der Reisegebiete / Regionen in Nordrhein-Westfalen	82
Karte	
Kur- und Erholungsorte in Nordrhein-Westfalen	83
Verzeichnis der Kurorte und Erholungsorte in Nordrhein-Westfalen	84
Veröffentlichungen	86

Hinweise

Änderung des Beherbergungstatistikgesetzes

Das Beherbergungstatistikgesetz wurde aufgrund von Änderungen der rechtlichen Vorgaben der Europäischen Union angepasst. Die wichtigste Änderung ab Berichtsmonat Januar 2012 ist die Anhebung der Abschneidegrenze von 9 auf 10 Schlafgelegenheiten in den Beherbergungsbetrieben sowie von 3 auf 10 Stellplätze bei den Campingplätzen. Die in diesem Bericht ausgewiesenen tatsächlichen Monats- und Jahreswerte vor dem Jahr 2012 basieren auf den bisherigen Abschneidegrenzen, während die Ergebnisse für 2012 gemäß der neuen Abschneidegrenzen ermittelt wurden. Für die Berechnung von Veränderungsdaten von 2012 gegenüber 2011 wurden die Monatsergebnisse für das Jahr 2011 nach den neuen Abschneidegrenzen umgerechnet.

Ergänzung des Berichtskreises

Ab Berichtsmonat Januar 2013 wurden 13 Vorsorge- und Rehakliniken neu in den Berichtskreis der Beherbergungstatistik aufgenommen. Es handelt sich um „Neufindungen“, d. h. diese Kliniken waren bereits vor Januar 2013 geöffnet, der Beherbergungstatistik jedoch nicht als berichtspflichtige Betriebe bekannt.

Die neu aufgenommenen Häuser liegen in den kreisfreien Städten Aachen, Bochum, Duisburg, Gelsenkirchen und Köln sowie in den Gemeinden Bergisch-Gladbach, Bornheim, Gütersloh, Hemer, Horn-Bad Meinberg, Höxter und Warstein. Insbesondere bei der Interpretation der Ergebnisse für die genannten Städte/Gemeinden in den Tabellen 2.1 und 3.1 muss daher berücksichtigt werden, dass Steigerungsraten teilweise der Aufnahme der Neufindungen in den Berichtskreis geschuldet sind.

Städteregion Aachen – Änderung des Gebietsstandes

Seit dem 21. Oktober 2009 bilden die Stadt Aachen und die Gemeinden des aufgelösten Kreises Aachen nach dem Aachen-Gesetz die Städteregion Aachen. Die Städteregion Aachen ist Rechtsnachfolgerin des Kreises Aachen und besteht als Gemeindeverband aus Aachen, Alsdorf, Baesweiler, Eschweiler, Herzogenrath, Monschau, Roetgen, Simmerath, Stolberg (Rhld.) und Würselen. Die Stadt Aachen ist regionsangehörig und hat zugleich die Rechtsstellung einer kreisfreien Stadt nach Maßgabe des Aachen-Gesetzes.

Aufgrund der hierarchisch aufgebauten Systematik der „Amtlichen Gemeindeschlüssel“ kann diese Doppelrolle in der regionalen Struktur einer statistischen Kreistabelle nicht dargestellt werden. Bei den Gruppierungen „Kreisfreie Städte“ wird somit die Stadt Aachen nicht mehr aufgeführt, sondern – falls für die jeweilige Statistik Gemeindeergebnisse vorliegen – als kreisfreie Stadt Aachen in einer „darunter-Position“ zur Städteregion Aachen ausgewiesen. In diesem Fall gehen die Werte der Stadt Aachen nicht mehr in die Summe der kreisfreien Städte ein, sondern in die Summe der Kreise. Eine Vergleichbarkeit dieser Summen mit den Ergebnissen nach dem früheren Gebietsstand ist somit nicht mehr gegeben.

Abweichungen in den Summen ergeben sich aus dem Runden der Einzelwerte.

Eventuelle Abweichungen der Monatswerte in Tabelle 1 gegenüber den Monatswerten vorangegangener Statistischer Berichte ergeben sich durch Nachmeldungen.

Zeichenerklärung

(nach DIN 55 301)

- 0 weniger als die Hälfte von 1 in der letzten besetzten Stelle, jedoch mehr als nichts
- nichts vorhanden (genau null)
- . Zahlenwert unbekannt oder geheim zu halten
- x Tabellenfach gesperrt, weil Aussage nicht sinnvoll
- . . . Angabe fällt später an

Vorbemerkungen

In der Beherbergungsstatistik des Reiseverkehrs werden monatlich die angekommenen Gäste und Gästeübernachtungen in Beherbergungsbetrieben und auf Campingplätzen erfasst, wobei die Gäste aus dem Ausland nach dem Herkunftsland (ständiger Wohnsitz) untergliedert werden. Bei Beherbergungsbetrieben wird die Zahl der angebotenen Betten und bei Campingplätzen die Zahl der angebotenen Stellplätze erhoben. Einmal jährlich wird bei Betrieben der klassischen Hotellerie zum Stichtag 31. Juli die Zahl der angebotenen Gästezimmer erfasst und in der Juli-Ausgabe dieses Berichts veröffentlicht.

Die Rechtsgrundlage dieser Erhebung ist das „Gesetz zur Neuordnung der Statistik über die Beherbergung im Reiseverkehr (Beherbergungsstatistikgesetz – BeherbStatG) vom 22. Mai. 2002“ (BGBl. I S. 1642), zuletzt geändert durch Artikel 1 des Gesetzes vom 23. November 2011 (BGBl. I S. 2298).

Nach § 3 (I) dieses Gesetzes werden nur Beherbergungsbetriebe in die Erhebung einbezogen, die zehn und mehr Schlafgelegenheiten bzw. bei Campingplätzen zehn und mehr Stellplätze aufweisen.

Darstellung der Ergebnisse

Die vorliegenden Monatsergebnisse enthalten vorläufige Zahlen. In der Regel weichen aber die endgültigen Ergebnisse nur geringfügig davon ab. In den aufsummierten Teiljahresergebnissen im zweiten Teil des Berichtes fließen jeweils nachträgliche Meldungen von Beherbergungsbetrieben ein, so dass diese Ergebnisse im Laufes des Jahres beständiger werden.

Zurzeit gibt es in Nordrhein-Westfalen zwei Gemeinden (von 396), die keine Beherbergungsstätte mit zehn und mehr Betten haben. Sie werden in der Erhebung nicht berücksichtigt.

Die Zahl der prädikatisierten Orte in Nordrhein-Westfalen beträgt zurzeit 71. Darunter befinden sich 10 Mineral-, Moor-, Sole- und Thermalbäder, 4 Heilklimatische Kurorte, 7 Kneippkurorte, 5 Kneippheilbäder, 15 Luftkurorte und 30 Erholungsorte. Eine Übersicht der Lage dieser Orte finden Sie am Ende des Berichtes.

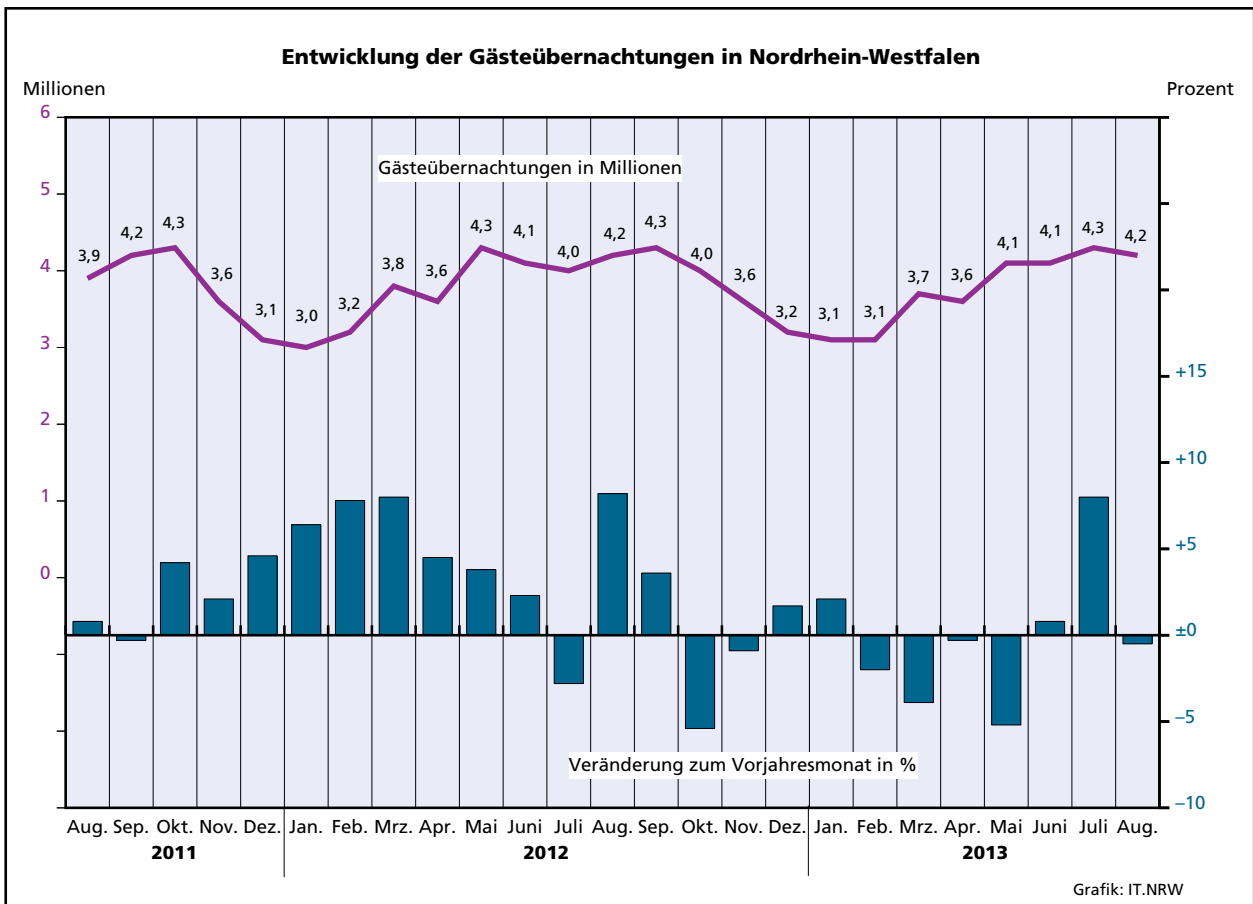
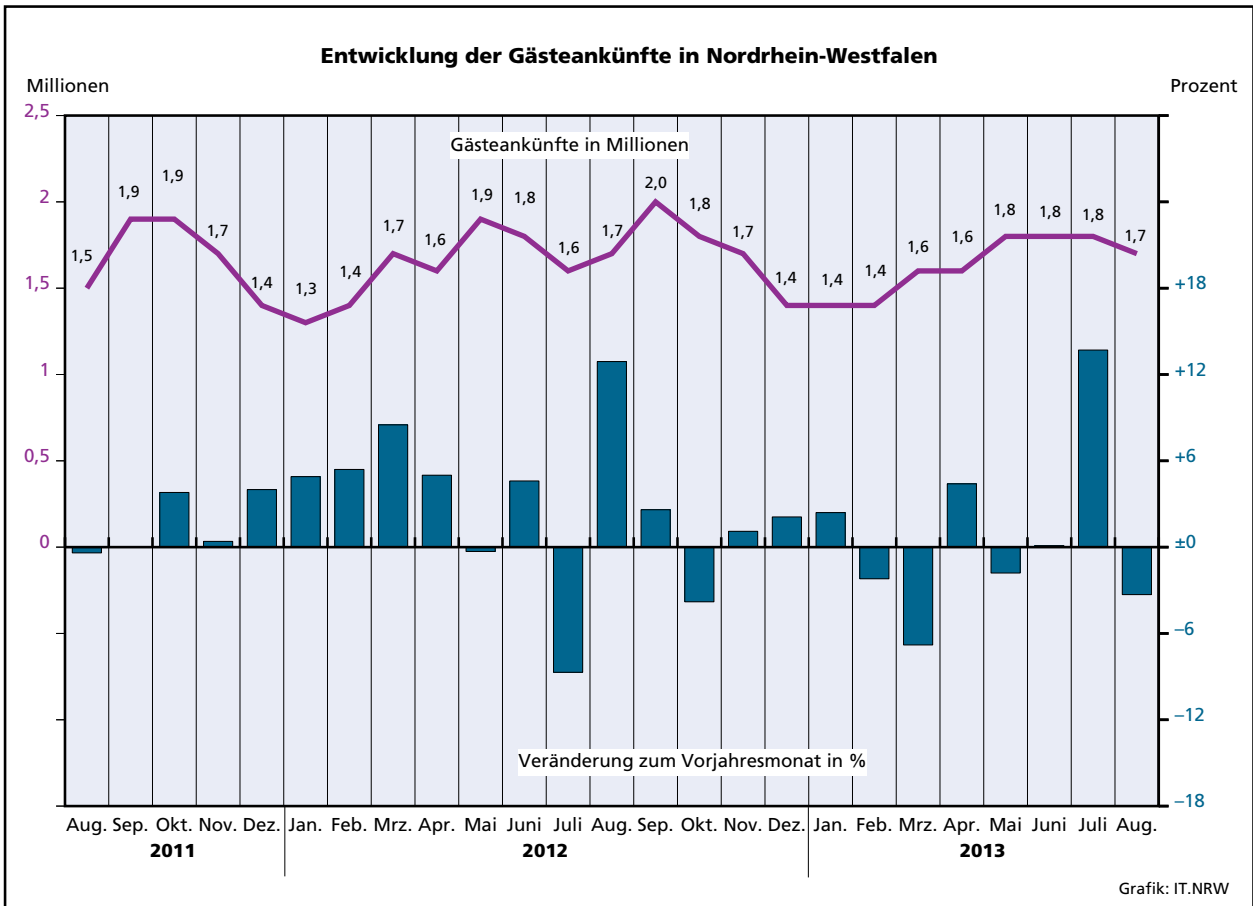

Übernachtungen in NRW je 1 000 Einwohner nach Reisegebieten sowie Anteil der deutschen und ausländischen Gäste im August 2013

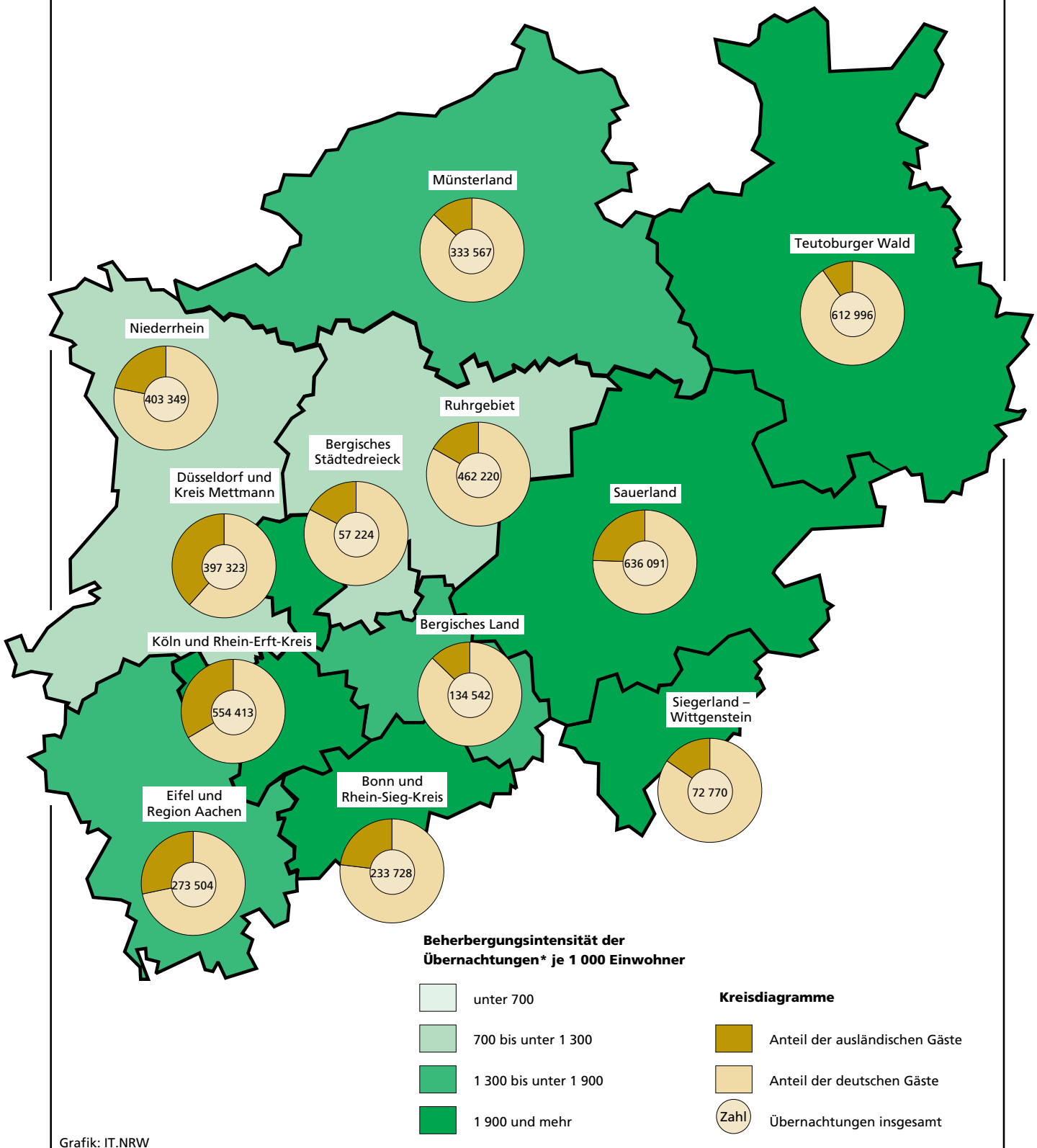

*) Januar bis August 2013

1. Entwicklung der Ankünfte und Übernachtungen

Zeitraum	Ankünfte		Übernachtungen		Ankünfte		Übernachtungen		
	aller Gäste	ausländischer Gäste	aller Gäste	ausländischer Gäste	aller Gäste	ausländischer Gäste	aller Gäste	ausländischer Gäste	
	Anzahl				Veränderungen zum Vorjahresmonat in %				
2011	Januar	1 260 472	279 824	2 871 237	594 565	+7,2	+17,2	+6,7	+16,3
	Februar	1 342 933	287 166	2 974 717	611 844	+3,1	+6,9	+2,4	+2,9
	März	1 578 002	323 823	3 535 788	691 225	+9,7	+23,4	+10,2	+26,7
	April	1 487 569	296 999	3 447 983	605 368	+3,1	+3,6	+6,2	+4,4
	Mai	1 878 978	411 573	4 173 102	875 828	+9,8	+26,8	+9,4	+26,8
	Juni	1 762 615	344 509	3 968 154	718 599	+8,7	+20,2	+9,3	+19,2
	Juli	1 776 077	377 654	4 116 393	861 919	+11,5	+9,4	+6,7	+8,2
	August	1 547 250	360 179	3 881 269	852 546	-0,4	+1,8	+0,8	+0,5
	September	1 912 895	372 178	4 206 904	771 976	-	-5,2	-0,3	-6,5
	Oktober	1 860 304	387 079	4 280 275	835 364	+3,8	-0,5	+4,2	-0,1
	November	1 685 928	342 944	3 648 724	702 626	+0,4	-2,1	+2,1	-2,0
	Dezember	1 416 802	342 439	3 140 554	701 562	+4,0	+3,8	+4,6	+2,2
2012	Januar	1 321 021	290 856	3 049 536	641 214	+4,9	+4,0	+6,4	+7,9
	Februar	1 413 099	291 293	3 201 320	651 809	+5,4	+1,6	+7,8	+6,7
	März	1 710 537	363 496	3 814 873	785 414	+8,5	+12,3	+8,0	+13,7
	April	1 558 843	324 893	3 597 717	668 374	+5,0	+9,5	+4,5	+10,5
	Mai	1 870 408	419 548	4 322 090	940 662	-0,3	+2,0	+3,8	+7,5
	Juni	1 841 143	344 786	4 052 184	712 900	+4,6	+0,2	+2,3	-0,7
	Juli	1 618 982	375 156	3 995 822	866 690	-8,7	-0,6	-2,8	+0,7
	August	1 743 019	381 930	4 191 666	886 833	+12,9	+6,2	+8,2	+4,1
	September	1 958 730	405 154	4 349 661	837 821	+2,6	+9,0	+3,6	+8,7
	Oktober	1 787 358	381 041	4 045 238	781 128	-3,8	-1,5	-5,4	-6,4
	November	1 701 859	353 404	3 610 371	696 819	+1,1	+3,1	-0,9	-0,7
	Dezember	1 445 292	365 073	3 188 738	740 441	+2,1	+6,7	+1,7	+5,6
2013	Januar	1 352 456	310 414	3 112 117	663 015	+2,4	+6,7	+2,1	+3,4
	Februar	1 381 511	299 952	3 135 770	648 221	-2,2	+3,0	-2,0	-0,6
	März	1 594 399	349 417	3 666 816	736 761	-6,8	-3,9	-3,9	-6,2
	April	1 627 661	337 163	3 585 819	658 651	+4,4	+3,8	-0,3	-1,5
	Mai	1 836 173	380 636	4 097 457	780 066	-1,8	-9,3	-5,2	-17,1
	Juni	1 842 090	356 211	4 085 779	732 704	+0,1	+3,3	+0,8	+2,8
	Juli	1 840 170	416 562	4 316 724	910 547	+13,7	+11,0	+8,0	+5,1
	August	1 684 682	408 542	4 171 727	931 513	-3,3	+7,0	-0,5	+5,0
	September
	Oktober
	November
	Dezember

2.1 Kapazität und Leistung der Beherbergungsstätten nach Verwaltungsbezirken

August 2013

Amtliche Schlüsselnummer	Verwaltungsbezirk	Betriebe		Betten			Mittlere Aufenthaltsdauer ³⁾	
		geöffnete	Veränderung ¹⁾	angebotene	Veränderung ¹⁾	mittlere Auslastung ²⁾	aller Gäste	ausländischer Gäste
Kreisfreie Städte								
111 000	Düsseldorf	231	-1,3	24 320	-1,5	43,5	1,7	1,9
112 000	Duisburg	52	-	2 918	-6,2	42,2	2,4	2,4
113 000	Essen	100	-2,0	8 834	+2,2	33,2	2,2	1,9
114 000	Krefeld	21	-	1 597	+0,7	29,7	1,9	2,1
116 000	Mönchengladbach	33	-5,7	2 046	-2,4	32,1	1,9	2,2
117 000	Mülheim an der Ruhr	30	-3,2	1 420	-1,2	21,5	1,8	2,5
119 000	Oberhausen	25	-3,8	2 515	+0,4	53,3	2,3	1,8
120 000	Remscheid	19	-	877	+7,6	28,2	1,7	1,8
122 000	Solingen	23	+9,5	1 171	+11,3	21,8	1,9	2,3
124 000	Wuppertal	46	+9,5	3 300	+0,1	40,2	2,5	2,4
Kreis Kleve								
154 000	Bedburg-Hau	5	+25,0	94	-	17,9	4,1	5,6
154 008	Emmerich am Rhein, Stadt	17	-	328	-3,0	26,5	1,9	1,7
154 012	Geldern, Stadt	12	-7,7	498	-11,9	53,0	3,2	2,4
154 016	Goch, Stadt	11	-	451	-0,2	36,8	2,1	2,1
154 020	Issum	3	-	32	-	16,7	2,0	2,0
154 024	Kalkar, Stadt	9	-	1 219	-	36,7	2,2	1,9
154 028	Kerken	4	-	65	-11,0	27,9	3,7	2,5
154 032	Kevelaer, Stadt	23	-4,2	774	-3,6	51,2	2,0	2,1
154 036	Kleve, Stadt	13	-	714	+0,4	59,8	3,1	2,1
154 040	Kranenburg	7	-	307	-2,8	38,9	2,9	2,0
154 044	Rees, Stadt	10	-	226	+0,4	47,3	2,2	2,8
154 048	Rheurdt	6	-	145	-2,0	40,6	4,4	1,9
154 052	Straelen, Stadt	7	-	308	-0,3	30,4	1,9	1,5
154 056	Uedem	4	-	164	+3,1	58,8	4,6	1,1
154 060	Wachtendonk	7	-	110	-15,4	75,5	3,3	2,1
154 064	Weeze	6	-	281	+17,1	36,4	2,4	1,9
Kreis Mettmann								
158 000	Erkrath, Stadt	5	-16,7	272	-3,9	35,9	2,2	4,1
158 008	Haan, Stadt	6	-14,3	532	-15,3	24,1	1,8	2,3
158 012	Heiligenhaus, Stadt	3	-25,0	217	+25,4	17,5	1,9	1,6
158 016	Hilden, Stadt	13	-	1 002	+2,3	33,5	2,5	2,7
158 020	Langenfeld (Rhld.), Stadt	13	-	471	-0,2	21,6	1,9	2,4
158 024	Mettmann, Stadt	7	-	981	+1,9	34,8	2,0	2,7
158 026	Monheim am Rhein, Stadt	6	-	384	+0,3	33,7	1,7	1,8
158 028	Ratingen, Stadt	30	-9,1	2 576	+3,3	32,1	1,7	1,8
158 032	Velbert, Stadt	14	-	587	-1,5	32,1	2,6	4,7
158 036	Wülfrath, Stadt	3	+50,0	71	+51,1	8,6	2,3	2,0
Rhein-Kreis Neuss								
162 000	Dormagen, Stadt	19	-	757	+13,2	42,1	4,0	3,2
162 008	Grevenbroich, Stadt	11	-	567	-1,4	29,2	2,2	2,2
162 012	Jüchen	3	-	96	-2,0	.	.	.
162 016	Kaarst, Stadt	8	-	534	-1,7	52,1	2,3	2,8
162 020	Korschenbroich, Stadt	6	-14,3	334	+4,4	.	.	.
162 022	Meerbusch, Stadt	19	-	860	-10,2	41,1	3,9	2,4
162 024	Neuss, Stadt	25	-3,8	3 143	-0,9	32,8	1,6	1,6
162 028	Rommerskirchen	7	-	127	+1,6	29,8	8,1	3,2
Kreis Viersen								
166 000	Brüggen	11	-	404	+17,8	25,2	2,1	1,5
166 008	Grefrath	4	-	203	+4,6	28,7	1,6	1,3
166 012	Kempfen, Stadt	7	-	280	+1,8	20,8	2,2	2,7
166 016	Nettetal, Stadt	18	-5,3	963	-1,4	29,2	2,1	1,5
166 020	Niederkrüchten	12	-	93	-	39,0	2,6	2,4
166 024	Schwalmtal	4	+33,3	73	+19,7	21,8	1,4	1,9
166 028	Tönisvorst, Stadt	6	-	135	-10,0	55,3	4,2	1,8
166 032	Viersen, Stadt	11	+10,0	256	+3,6	32,2	2,4	2,1
166 036	Willich, Stadt	11	-	566	-2,7	31,6	1,9	2,8
Kreis Wesel								
170 000	Alpen	4	-	45	-4,3	18,3	1,7	2,4
170 008	Dinslaken, Stadt	11	-	365	+4,9	37,3	2,4	2,6
170 012	Hamminkeln, Stadt	9	-	390	+38,3	14,0	2,3	2,0
170 016	Hünxe	5	-	108	-	66,2	2,5	1,4

1) Veränderung gegenüber dem Vorjahresmonat in % – 2) mittlere Auslastung = (Übernachtungen / angebotene Bettentage) * 100 – 3) mittlere Aufenthaltsdauer (in Tagen) = Übernachtungen / Ankünfte

Noch: 2.1 Kapazität und Leistung der Beherbergungsstätten nach Verwaltungsbezirken

August 2013

Amtliche Schlüsselnummer	Verwaltungsbezirk	Ankünfte				Übernachtungen			
		aller Gäste	Veränderung ¹⁾	ausländischer Gäste	Veränderung ¹⁾	aller Gäste	Veränderung ¹⁾	ausländischer Gäste	Veränderung ¹⁾
111 000	Kreisfreie Städte								
111 000	Düsseldorf	189 295	+5,8	70 100	+15,9	330 110	+7,4	131 309	+15,8
112 000	Duisburg	15 893	-4,2	3 950	+22,1	37 932	+19,5	9 543	+62,8
113 000	Essen	42 759	-19,4	8 147	+19,3	92 875	-18,5	15 650	+6,6
114 000	Krefeld	7 917	-15,4	2 645	+15,9	14 688	-11,0	5 578	+37,2
116 000	Mönchengladbach	10 448	-9,4	2 187	+1,6	20 333	-1,9	4 793	+15,1
117 000	Mülheim an der Ruhr	5 542	-6,8	643	-7,9	10 249	-8,2	1 604	-22,9
119 000	Oberhausen	17 972	+13,6	4 960	+61,0	41 925	+14,2	8 722	+39,6
120 000	Remscheid	4 494	-9,3	1 231	-11,1	7 669	-9,8	2 248	-16,8
122 000	Solingen	4 347	+0,9	594	-14,9	8 393	+0,5	1 341	-27,2
124 000	Wuppertal	16 548	-2,6	2 619	-21,6	41 162	-7,2	6 338	-20,9
154 000	Kreis Kleve	44 994	-15,2	12 800	-17,8	111 764	-4,2	25 683	-12,0
154 004	Bedburg-Hau	211	+1,0	24	+50,0	873	+110,9	135	+285,7
154 008	Emmerich am Rhein, Stadt	2 346	-6,1	607	-1,5	4 350	-8,9	1 017	-22,0
154 012	Geldern, Stadt	3 095	-7,5	544	+0,6	9 899	-10,9	1 313	+46,9
154 016	Goch, Stadt	4 379	-12,8	976	-4,4	9 335	-4,1	2 028	+0,1
154 020	Issum	208	-16,8	99	+32,0	409	-17,4	197	-4,4
154 024	Kalkar, Stadt	9 103	-25,6	4 826	-26,8	20 189	-13,8	9 117	-21,4
154 028	Kerken	847	-15,6	99	-43,8	3 162	-8,3	248	-9,2
154 032	Kevelaer, Stadt	9 489	-8,4	2 623	-12,4	19 317	-2,2	5 501	-2,6
154 036	Kleve, Stadt	4 668	-13,8	1 345	-9,4	14 345	+2,9	2 848	-21,1
154 040	Kranenburg	1 519	-29,8	240	-20,8	4 417	-17,9	468	-16,4
154 044	Rees, Stadt	2 029	+1,1	232	-1,3	4 420	+2,2	639	+47,2
154 048	Rheurdt	431	+32,2	24	-38,5	1 911	+159,6	46	-20,7
154 052	Straelen, Stadt	1 694	-30,3	238	+33,7	3 140	-31,4	356	+44,7
154 056	Uedem	652	-26,7	29	-38,3	3 016	-9,3	31	-65,9
154 060	Wachtendonk	2 958	-7,3	185	-17,8	9 710	+30,3	388	+8,4
154 064	Weeze	1 365	-20,1	709	-30,3	3 271	-12,2	1 351	-27,3
158 000	Kreis Mettmann	34 771	-9,1	9 326	+12,2	67 213	-6,3	21 446	+32,0
158 004	Erkrath, Stadt	1 355	+0,5	260	+50,3	3 024	+22,6	1 073	+248,4
158 008	Haan, Stadt	1 752	-23,3	289	-21,9	3 202	-47,3	668	-25,9
158 012	Heiligenhaus, Stadt	618	+1,6	97	+6,6	1 174	-3,8	157	-23,4
158 016	Hilden, Stadt	4 149	-16,3	841	-32,9	10 420	-11,8	2 252	-28,5
158 020	Langenfeld (Rhld.), Stadt	1 657	-20,5	356	-12,3	3 153	-20,8	863	+1,4
158 024	Mettmann, Stadt	5 292	+4,8	1 765	+47,1	10 594	+15,6	4 729	+87,9
158 026	Monheim am Rhein, Stadt	2 563	-5,1	1 188	+24,4	4 281	-6,8	2 152	+16,1
158 028	Ratingen, Stadt	15 040	-9,8	4 096	+11,1	25 343	-7,3	7 506	+26,4
158 032	Velbert, Stadt	2 264	-8,5	433	+139,2	5 833	+18,9	2 044	+304,8
158 036	Wülfrath, Stadt	81	+19,1	1	x	189	+39,0	2	-90,0
162 000	Rhein-Kreis Neuss	32 955	-2,4	9 723	-3,1	78 164	+3,2	18 687	+15,5
162 004	Dormagen, Stadt	2 474	-20,8	379	-43,0	9 939	+10,9	1 228	+14,1
162 008	Grevenbroich, Stadt	2 357	-6,8	865	+2,5	5 131	-10,6	1 867	+16,0
162 012	Jüchen
162 016	Kaarst, Stadt	3 706	+10,2	1 124	+144,9	8 398	+23,1	3 136	+172,0
162 020	Korschenbroich, Stadt
162 022	Meerbusch, Stadt	3 253	+0,6	620	+4,2	12 732	-4,5	1 474	-14,6
162 024	Neuss, Stadt	19 711	-2,9	6 385	-12,4	31 966	+1,0	10 211	+2,2
162 028	Rommerskirchen	145	-35,8	27	-60,9	1 172	+41,9	86	-69,6
166 000	Kreis Viersen	14 401	-16,7	2 406	+4,6	31 048	-15,5	4 842	+12,0
166 004	Brüggen	2 325	-18,6	663	+53,5	4 787	-17,0	1 025	+9,3
166 008	Grefrath	1 185	+13,7	225	+6,1	1 926	-9,8	301	+4,5
166 012	Kempfen, Stadt	1 043	+23,3	126	-3,8	2 342	-11,6	340	-11,9
166 016	Nettetal, Stadt	4 107	-35,1	358	-33,3	8 721	-31,9	536	-30,4
166 020	Niederkrüchten	891	+1,3	198	+30,3	2 358	+13,5	483	+26,8
166 024	Schwalmtal	360	+49,4	20	-50,0	494	+3,8	37	-57,0
166 028	Tönisvorst, Stadt	547	-22,1	45	+246,2	2 313	-4,9	79	+338,9
166 032	Viersen, Stadt	1 086	+9,7	188	-1,6	2 554	+25,9	387	+9,6
166 036	Willich, Stadt	2 857	-16,3	583	-1,7	5 553	-13,1	1 654	+49,7
170 000	Kreis Wesel	44 825	-3,2	6 764	-16,5	87 573	-1,0	14 776	-9,2
170 004	Alpen	185	-25,1	7	-41,7	310	-32,3	17	+41,7
170 008	Dinslaken, Stadt	1 845	+0,1	303	+2,7	4 511	-3,5	781	-10,0
170 012	Hamminkeln, Stadt	1 410	-16,9	89	-2,2	3 216	+2,8	180	+11,8
170 016	Hünxe	1 004	+17,2	320	+46,8	2 516	+47,5	447	+41,9

Anmerkungen Seite 9

Noch: 2.1 Kapazität und Leistung der Beherbergungsstätten nach Verwaltungsbezirken

August 2013

Amtliche Schlüsselnummer	Verwaltungsbezirk	Betriebe		Betten			Mittlere Aufenthaltsdauer ³⁾	
		geöffnete	Veränderung ¹⁾	angebotene	Veränderung ¹⁾	mittlere Auslastung ²⁾	aller Gäste	ausländischer Gäste
Noch: Kreis Wesel								
170 020	Kamp-Lintfort, Stadt	6	–	245	–0,8	36,7	2,0	2,4
170 024	Moers, Stadt	14	–	757	+0,4	37,9	1,8	1,8
170 028	Neukirchen-Vluyn, Stadt	3	–	197	–1,5	20,5	2,1	5,0
170 032	Rheinberg, Stadt	5	–	114	–6,6	36,6	1,6	1,6
170 036	Schermbek	9	–18,2	499	–23,3	45,3	1,5	1,3
170 040	Sonsbeck	6	–	138	+2,2	31,3	3,8	3,4
170 044	Voerde (Niederrhein), Stadt	4	–	173	+0,6	26,6	2,7	4,9
170 048	Wesel, Stadt	14	–6,7	913	+6,3	54,6	1,8	2,4
170 052	Xanten, Stadt	15	–16,7	664	–16,4	62,0	2,2	2,6
100 000	Reg.-Bez. Düsseldorf	1 111	–1,4	75 806	–0,5	38,7	2,0	2,0
Kreisfreie Städte								
314 000	Bonn	102	+10,9	8 590	+2,2	43,8	2,1	2,7
315 000	Köln	262	–2,2	28 099	–2,2	48,9	1,8	1,9
316 000	Leverkusen	19	–	1 318	–7,8	48,5	1,9	2,0
Städteregion Aachen								
334 000	Aachen, kreisfreie Stadt	67	–2,9	4 971	+5,2	50,0	2,1	2,0
334 004	Alsdorf, Stadt	3	–	87	–14,7	35,0	2,1	2,2
334 008	Baesweiler, Stadt	4	–	115	–0,9	31,7	2,6	3,3
334 012	Eschweiler, Stadt	13	–	291	–7,9	31,7	2,1	3,6
334 016	Herzogenrath, Stadt	5	–	144	+5,9	50,4	2,1	2,6
334 020	Monschau, Stadt	41	–	1 239	+1,8	40,3	2,1	1,8
334 024	Roetgen	7	+16,7	151	+41,1	41,6	2,0	1,8
334 028	Simmerath	34	+3,0	1 352	+3,5	37,8	2,9	2,7
334 032	Stolberg (Rhld.), Stadt	8	–	359	+7,5	36,6	2,2	2,4
334 036	Würselen, Stadt	7	–	331	+10,0	41,7	2,2	2,2
Kreis Düren								
358 000	Düren, Stadt	15	+7,1	813	+53,7	26,1	1,8	1,7
358 004	Aldenhoven	3	+50,0	40	+42,9	33,3	1,5	1,0
358 008	Düren, Stadt	15	+7,1	813	+53,7	26,1	1,8	1,7
358 012	Heimbach, Stadt	25	+13,6	1 174	+117,0	40,9	4,5	3,3
358 016	Hürtgenwald	9	–	343	–0,9	48,0	3,5	2,8
358 020	Inden	2	–	50	–	–	–	–
358 024	Jülich, Stadt	9	+80,0	339	+137,1	25,6	2,0	3,2
358 028	Kreuzau	6	+20,0	147	+13,1	12,0	3,2	1,3
358 032	Langenwehe	1	–	10	–	–	–	–
358 036	Linnich, Stadt	3	–	50	+4,2	20,5	1,8	2,3
358 040	Merzenich	1	–	18	–	–	–	–
358 044	Nideggen, Stadt	18	+12,5	645	+9,7	36,2	3,2	3,0
358 048	Niederzier	3	–	70	–	19,9	2,0	1,5
358 052	Nörvenich	1	–	28	+3,7	–	–	–
358 056	Titz	–	–	–	–	–	–	–
358 060	Vettweiß	–	–	–	–	–	–	–
Rhein-Erft-Kreis								
362 000	Bedburg, Stadt	5	+25,0	162	+36,1	25,5	1,6	2,2
362 004	Bedburg, Stadt	5	+25,0	162	+36,1	25,5	1,6	2,2
362 008	Bergheim, Stadt	19	–	529	–3,8	19,6	2,5	4,2
362 012	Brühl, Stadt	21	–4,5	2 756	–3,3	55,2	2,3	1,5
362 016	Elsdorf, Stadt	3	–25,0	74	–24,5	24,3	1,9	–
362 020	Erftstadt, Stadt	11	–8,3	252	–6,3	19,2	3,7	1,8
362 024	Frechen, Stadt	11	–	825	–1,7	37,5	1,8	1,7
362 028	Hürth, Stadt	17	–10,5	1 428	–9,7	62,9	2,4	1,2
362 032	Kerpen, Stadt	17	–	793	+4,8	26,7	2,3	1,8
362 036	Pulheim, Stadt	16	–	530	+1,1	25,4	2,0	2,9
362 040	Wesseling, Stadt	7	–	378	–	33,8	2,6	2,1
Kreis Euskirchen								
366 000	Bad Münstereifel, Stadt	26	–3,7	872	–7,4	33,2	2,7	1,7
366 004	Bad Münstereifel, Stadt	26	–3,7	872	–7,4	33,2	2,7	1,7
366 008	Blankenheim	18	–	609	+3,7	40,4	3,5	3,2
366 012	Dahlem	12	+9,1	832	–16,8	34,0	5,6	9,4
366 016	Euskirchen, Stadt	10	–16,7	392	–26,3	41,2	2,2	2,0
366 020	Hellenthal	17	–	524	+4,2	31,5	3,3	3,5
366 024	Kall	11	–	388	+2,1	35,3	3,5	2,2
366 028	Mechernich, Stadt	11	–8,3	254	–18,8	–	–	–
366 032	Nettersheim	10	–9,1	593	–6,2	54,3	11,0	5,6

Anmerkungen Seite 9

Noch: 2.1 Kapazität und Leistung der Beherbergungsstätten nach Verwaltungsbezirken

August 2013

Amtliche Schlüsselnummer	Verwaltungsbezirk	Ankünfte				Übernachtungen			
		aller Gäste	Veränderung ¹⁾	ausländischer Gäste	Veränderung ¹⁾	aller Gäste	Veränderung ¹⁾	ausländischer Gäste	Veränderung ¹⁾
	Noch: Kreis Wesel								
170 020	Kamp-Lintfort, Stadt	1 376	+5,7	67	-31,6	2 784	-2,8	164	-25,8
170 024	Moers, Stadt	4 971	-6,4	1 402	-4,8	8 900	-10,0	2 491	-14,2
170 028	Neukirchen-Vluyn, Stadt	583	-51,6	35	-87,7	1 249	-47,7	176	-62,1
170 032	Rheinberg, Stadt	812	-6,6	113	+9,7	1 295	-11,7	185	+26,7
170 036	Schermebeck	4 649	-26,7	757	-66,0	7 096	-30,0	1 021	-69,1
170 040	Sonsbeck	1 468	-4,0	149	-19,5	5 541	+10,6	509	-12,8
170 044	Voerde (Niederrhein), Stadt	523	-12,5	27	+3,8	1 424	-1,1	131	+63,8
170 048	Wesel, Stadt	18 389	+8,1	2 370	+11,4	32 326	+12,0	5 787	+16,2
170 052	Xanten, Stadt	7 610	+1,3	1 125	+17,1	16 405	-0,4	2 887	+29,1
100 000	Reg.-Bez. Düsseldorf	487 161	-3,8	138 095	+7,5	981 098	-0,8	272 560	+11,1
	Kreisfreie Städte								
314 000	Bonn	55 415	-1,6	12 401	+12,1	118 003	+7,0	33 671	+22,5
315 000	Köln	244 184	-0,8	82 918	+0,7	442 391	-0,5	157 496	-0,2
316 000	Leverkusen	10 374	-3,1	3 453	+49,1	19 700	+2,1	7 075	+49,1
334 000	Städteregion Aachen	62 085	+2,4	23 081	+10,1	134 937	+6,6	47 699	+12,0
334 002	Aachen, kreisfreie Stadt	38 630	+2,9	14 409	+9,8	80 096	+4,6	28 499	+11,0
334 004	Alsdorf, Stadt	448	+81,4	109	+73,0	944	+36,8	235	+102,6
334 008	Baesweiler, Stadt	429	-10,1	83	+7,8	1 129	+6,6	275	+16,5
334 012	Eschweiler, Stadt	1 404	-14,3	139	-41,4	2 881	-11,2	506	+14,0
334 016	Herzogenrath, Stadt	1 077	+42,5	29	-38,3	2 252	+42,1	76	-60,0
334 020	Monschau, Stadt	9 133	+3,7	4 478	+4,6	19 562	+14,8	8 224	+5,0
334 024	Roetgen	1 148	+43,9	201	+16,9	2 312	+55,0	371	+24,1
334 028	Simmerath	6 010	+1,4	2 595	+24,4	17 406	+8,2	7 089	+25,5
334 032	Stolberg (Rhld.), Stadt	1 824	-3,3	688	+36,8	4 072	-5,6	1 647	+35,9
334 036	Würselen, Stadt	1 982	-22,2	350	-7,7	4 283	-3,6	777	-15,2
358 000	Kreis Düren	16 879	+28,7	3 558	+21,0	52 217	+55,0	9 825	+28,3
358 004	Aldenhoven	279	x	2	x	413	+443,4	2	x
358 008	Düren, Stadt	3 455	+23,0	737	+44,5	6 079	+27,5	1 269	+40,4
358 012	Heimbach, Stadt	4 356	+31,3	942	-2,1	19 682	+109,8	3 097	+21,4
358 016	Hürtgenwald	2 648	+34,8	811	+62,5	9 265	+54,8	2 269	+58,2
358 020	Inden
358 024	Jülich, Stadt	1 663	+157,0	227	+20,1	3 369	+241,0	722	+161,6
358 028	Kreuzau	171	+23,9	15	+150,0	546	+2,6	20	+233,3
358 032	Langenwehe
358 036	Linnich, Stadt	179	-17,5	23	-43,9	314	-38,8	53	-66,5
358 040	Merzenich
358 044	Nideggen, Stadt	3 515	+5,8	778	+12,1	11 302	+12,2	2 352	+5,0
358 048	Niederzier	214	-35,9	8	.	432	-28,0	12	-14,3
358 052	Nörvenich
358 056	Titz
358 060	Vettweiß
362 000	Rhein-Erft-Kreis	49 088	+16,9	18 887	+85,6	112 022	+5,4	27 839	+31,9
362 004	Bedburg, Stadt	796	+45,0	87	+26,1	1 280	+17,8	195	+10,2
362 008	Bergheim, Stadt	1 259	-4,8	279	-5,7	3 187	-49,9	1 184	-59,5
362 012	Brühl, Stadt	21 946	+17,6	7 542	+58,5	49 983	+13,4	11 690	+52,7
362 016	Elsdorf, Stadt	301	+21,9	.	-100,0	557	-8,2	.	-100,0
362 020	Erftstadt, Stadt	1 259	-21,5	61	+52,5	4 703	-8,1	110	-9,1
362 024	Frechen, Stadt	5 195	+0,3	1 618	+36,1	9 602	-1,2	2 683	+26,1
362 028	Hürth, Stadt	11 801	+87,6	8 003	+208,3	27 864	+29,4	9 309	+76,5
362 032	Kerpen, Stadt	2 841	-18,5	865	+21,8	6 555	-21,0	1 575	+19,0
362 036	Pulheim, Stadt	2 152	-14,7	244	-15,9	4 326	-20,2	697	-26,4
362 040	Wesseling, Stadt	1 538	-27,7	188	-15,3	3 965	-2,2	396	-13,5
366 000	Kreis Euskirchen	23 128	-12,6	4 698	-4,0	86 350	-12,4	19 807	-32,2
366 004	Bad Münstereifel, Stadt	3 491	-17,4	264	-42,7	9 487	-7,2	440	-44,2
366 008	Blankenheim	5 356	-5,7	634	+39,3	18 645	+1,3	2 053	+23,2
366 012	Dahlem	1 557	-17,2	556	-37,5	8 654	-51,4	5 213	-64,0
366 016	Euskirchen, Stadt	2 254	-19,9	441	-2,9	5 002	-18,1	883	-27,6
366 020	Hellenthal	2 134	-5,7	638	+48,4	6 999	-8,3	2 203	-7,8
366 024	Kall	1 065	-9,7	74	+72,1	3 755	+10,2	165	+29,9
366 028	Mechernich, Stadt
366 032	Nettersheim	1 080	-47,6	25	-13,8	11 931	-7,2	139	-44,0

Noch: 2.1 Kapazität und Leistung der Beherbergungsstätten nach Verwaltungsbezirken

August 2013

Amtliche Schlüsselnummer	Verwaltungsbezirk	Betriebe		Betten			Mittlere Aufenthaltsdauer ³⁾	
		geöffnete	Veränderung ¹⁾	angebotene	Veränderung ¹⁾	mittlere Auslastung ²⁾	aller Gäste	ausländischer Gäste
Noch: Kreis Euskirchen								
366 036	Schleiden, Stadt	17	+6,3	1 021	+10,4	39,8	3,6	4,3
366 040	Weilerswist	1	–	18	–	–	–	–
366 044	Zülpich, Stadt	5	–	142	+17,4	52,4	4,7	1,8
370 000	Kreis Heinsberg	57	–3,4	1 535	–3,9	34,3	2,8	3,4
370 004	Erkelenz, Stadt	8	–	216	–9,2	33,3	3,2	3,3
370 008	Gangelt	2	–	31	–	–	–	–
370 012	Geilenkirchen, Stadt	5	–	182	–3,7	24,6	2,8	3,9
370 016	Heinsberg, Stadt	3	–	91	–	29,5	2,0	1,6
370 020	Hückelhoven, Stadt	6	–	169	–	37,0	2,1	1,9
370 024	Selfkant	2	–	11	–	–	–	–
370 028	Übach-Palenberg, Stadt	3	–	115	–0,9	–	–	–
370 032	Waldfeucht	2	–	40	+5,3	–	–	–
370 036	Wassenberg, Stadt	13	–7,1	238	–0,4	20,8	2,4	1,7
370 040	Wegberg, Stadt	13	–7,1	442	–6,9	40,6	2,6	2,8
374 000	Oberbergischer Kreis	107	–2,7	5 722	–3,8	38,8	3,8	2,6
374 004	Bergneustadt, Stadt	4	–20,0	221	–38,8	51,0	3,6	5,6
374 008	Engelskirchen	7	–	407	–0,2	75,0	8,0	1,3
374 012	Gummersbach, Stadt	19	+5,6	931	–3,1	33,9	2,5	2,5
374 016	Hückeswagen, Stadt	6	–	201	+0,5	37,6	3,1	2,2
374 020	Lindlar	13	–	460	–0,4	23,0	4,4	2,9
374 024	Marienheide	4	–20,0	281	–3,4	27,6	2,8	2,9
374 028	Morsbach	3	–	238	+0,4	–	–	–
374 032	Nümbrecht	11	–	1 005	–1,4	38,7	4,7	3,2
374 036	Radevormwald, Stadt	9	–	609	+1,3	37,1	3,5	2,8
374 040	Reichshof	8	–20,0	434	–5,2	60,7	13,4	2,2
374 044	Waldbrohl, Stadt	5	–	197	–3,0	–	–	–
374 048	Wiehl, Stadt	10	–	444	–1,1	34,0	2,7	2,3
374 052	Wipperfürth, Stadt	8	–	294	–0,3	28,2	2,4	3,3
378 000	Rhein.-Berg. Kreis	80	–1,2	3 517	–11,5	35,5	2,7	2,2
378 004	Bergisch Gladbach, Stadt	21	–4,5	1 168	–14,1	33,4	2,2	2,0
378 008	Burscheid, Stadt	6	–	196	+1,0	–	–	–
378 012	Kürten	8	–	190	–1,6	37,0	3,0	2,9
378 016	Leichlingen (Rhld.), Stadt	10	–	478	–0,6	66,5	12,9	7,4
378 020	Odenthal	6	–14,3	226	–51,7	34,1	1,9	1,7
378 024	Overath, Stadt	12	+9,1	382	+5,8	18,1	2,3	2,7
378 028	Rösrath, Stadt	3	–	241	–1,2	–	–	–
378 032	Wermelskirchen, Stadt	14	–	636	–5,4	27,3	2,0	2,2
382 000	Rhein-Sieg-Kreis	178	–5,3	10 277	–1,5	36,3	2,4	2,6
382 004	Alfter	5	–	191	+2,7	39,2	2,6	3,1
382 008	Bad Honnef, Stadt	16	–5,9	1 277	+2,2	40,2	2,4	2,8
382 012	Bornheim, Stadt	17	–	655	+5,6	34,3	3,3	5,4
382 016	Eitorf	5	–28,6	297	–6,3	29,8	1,6	2,1
382 020	Hennef (Sieg), Stadt	16	–	1 110	–0,3	42,7	3,5	3,1
382 024	Königswinter, Stadt	27	–10,0	2 073	+3,4	35,9	2,2	2,6
382 028	Lohmar, Stadt	10	–23,1	243	–42,3	23,9	2,1	1,7
382 032	Meckenheim, Stadt	5	–	220	+0,5	23,3	1,8	2,0
382 036	Much	7	–	411	–1,0	33,5	2,8	2,7
382 040	Neunkirchen-Seelscheid	3	–	23	–52,1	–	–	–
382 044	Niederkassel, Stadt	6	–	209	+4,5	55,9	2,0	2,7
382 048	Rheinbach, Stadt	8	–	327	+0,3	52,8	2,0	2,1
382 052	Ruppichterath	3	–	100	–	–	–	–
382 056	Sankt Augustin, Stadt	5	–	201	–20,2	34,2	1,6	1,8
382 060	Siegburg, Stadt	14	–	709	+8,4	33,8	2,1	2,9
382 064	Swisttal	5	–	832	–3,3	15,0	3,2	2,6
382 068	Troisdorf, Stadt	9	–10,0	680	–7,4	56,2	1,9	2,0
382 072	Wachtberg	5	–	312	+5,8	22,3	1,9	1,7
382 076	Windeck	12	–	407	–2,2	29,5	3,6	2,6
300 000	Reg.-Bez. Köln	1 355	–0,5	85 197	–0,5	43,2	2,2	2,1
Kreisfreie Städte								
512 000	Bottrop	15	+7,1	688	+5,5	35,9	1,7	1,5
513 000	Gelsenkirchen	20	–	1 824	–0,2	32,5	2,0	1,5
515 000	Münster	81	–2,4	8 039	+1,9	42,3	2,2	2,1

Anmerkungen Seite 9

Noch: 2.1 Kapazität und Leistung der Beherbergungsstätten nach Verwaltungsbezirken

August 2013

Amtliche Schlüsselnummer	Verwaltungsbezirk	Ankünfte				Übernachtungen			
		aller Gäste	Veränderung ¹⁾	ausländischer Gäste	Veränderung ¹⁾	aller Gäste	Veränderung ¹⁾	ausländischer Gäste	Veränderung ¹⁾
	Noch: Kreis Euskirchen								
366 036	Schleiden, Stadt	4 813	+0,4	1 959	-0,2	17 536	+3,8	8 430	+6,6
366 040	Weilerswist
366 044	Zülpich, Stadt	490	+21,3	54	+1,9	2 305	-3,6	98	-3,9
	Kreis Heinsberg	7 929	-10,2	1 184	-11,1	21 847	+2,7	4 011	-11,5
370 004	Erkelenz, Stadt	696	-21,2	128	-12,9	2 228	+5,6	424	-39,5
370 008	Gangelt
370 012	Geilenkirchen, Stadt	489	-16,7	168	-37,1	1 388	-24,3	662	-40,4
370 016	Heinsberg, Stadt	424	+10,4	90	+7,1	831	+20,1	142	-16,5
370 020	Hückelhoven, Stadt	1 127	+4,8	178	+31,9	2 388	-24,1	347	+58,4
370 024	Selfkant
370 028	Übach-Palenberg, Stadt
370 032	Waldfeucht
370 036	Wassenberg, Stadt	1 327	-19,7	147	-19,7	3 216	+10,1	247	-4,3
370 040	Wegberg, Stadt	2 158	-12,3	137	-11,6	5 647	+17,0	381	-12,6
	Oberbergischer Kreis	20 546	-20,7	2 088	-8,8	77 115	-2,7	5 436	-6,9
374 004	Bergneustadt, Stadt	969	-25,2	18	-67,9	3 493	+6,3	100	+17,6
374 008	Engelskirchen	1 179	-1,0	67	+34,0	9 463	+1,1	84	+35,5
374 012	Gummersbach, Stadt	5 202	-7,3	1 137	-3,0	13 109	+7,0	2 789	-
374 016	Hückeswagen, Stadt	2 431	+6,4	88	-40,5	7 618	+76,2	195	-48,0
374 020	Lindlar	702	-56,5	60	-38,1	3 077	-35,6	175	-43,7
374 024	Marienheide	861	-2,7	149	+140,3	2 400	+8,9	433	+114,4
374 028	Morsbach
374 032	Nümbrecht	2 570	-17,5	269	-10,9	12 049	-17,8	851	-10,5
374 036	Radevormwald, Stadt	2 000	-54,6	82	+22,4	7 001	-13,0	226	+52,7
374 040	Reichshof	611	+7,2	19	+171,4	8 170	+1,9	42	+200,0
374 044	Waldbrohl, Stadt
374 048	Wiehl, Stadt	1 787	-21,6	103	-43,7	4 910	-19,7	239	-58,2
374 052	Wipperfürth, Stadt	1 075	-1,2	83	-33,6	2 569	+8,8	278	-4,1
	Rhein.-Berg. Kreis	13 808	-4,2	2 135	+14,2	37 727	-1,2	4 689	+22,4
378 004	Bergisch Gladbach, Stadt	5 416	+4,0	1 095	+2,7	11 985	+7,2	2 157	+2,4
378 008	Burscheid, Stadt
378 012	Kürten	716	+17,8	17	-60,5	2 130	+19,4	49	-52,4
378 016	Leichlingen (Rhld.), Stadt	773	-18,2	36	+2,9	9 942	-6,3	267	+154,3
378 020	Odenthal	1 281	-24,8	87	+16,0	2 392	-32,0	151	-13,7
378 024	Overath, Stadt	937	-4,5	237	+24,1	2 138	+10,6	640	+91,6
378 028	Rösrath, Stadt
378 032	Wermelskirchen, Stadt	2 673	-10,1	411	+130,9	5 383	-0,8	903	+159,5
	Rhein-Sieg-Kreis	48 572	-7,7	7 785	-0,7	115 725	-2,5	20 252	+14,5
382 004	Alfter	891	+7,6	44	+109,5	2 322	+3,8	137	-14,4
382 008	Bad Honnef, Stadt	6 941	-2,2	657	+6,7	16 626	+6,2	1 813	+4,8
382 012	Bornheim, Stadt	2 082	+6,2	447	+62,0	6 962	+7,7	2 403	+110,1
382 016	Eitorf	1 764	+0,2	95	-32,1	2 792	-9,0	199	-44,7
382 020	Hennef (Sieg), Stadt	4 179	+3,6	308	+48,8	14 703	+19,4	951	+32,3
382 024	Königswinter, Stadt	9 586	-9,6	1 729	+1,8	20 758	+2,2	4 479	+57,9
382 028	Lohmar, Stadt	1 481	-26,2	146	-32,1	3 168	-45,3	248	-39,1
382 032	Meckenheim, Stadt	894	-13,8	145	-28,2	1 587	-14,6	292	-
382 036	Much	1 526	-43,1	202	-70,6	4 272	-48,0	554	-72,5
382 040	Neunkirchen-Seelscheid
382 044	Niederkassel, Stadt	1 696	+4,2	605	+10,8	3 427	+5,1	1 622	+14,5
382 048	Rheinbach, Stadt	2 648	-3,2	650	+23,6	5 354	+2,5	1 356	+37,2
382 052	Ruppichterath
382 056	Sankt Augustin, Stadt	1 300	-19,6	122	-59,9	2 133	-19,9	224	-61,7
382 060	Siegburg, Stadt	3 535	-9,5	703	-12,7	7 428	+4,2	2 030	+22,1
382 064	Swisttal	1 217	-1,0	293	+118,7	3 874	-0,6	767	+121,0
382 068	Troisdorf, Stadt	6 088	-4,5	1 505	+12,7	11 846	-6,5	2 953	+6,6
382 072	Wachtberg	1 115	+13,1	75	-6,3	2 154	+10,0	125	-22,4
382 076	Windeck	1 042	-22,8	16	-23,8	3 732	-5,3	41	-24,1
	Reg.-Bez. Köln	552 008	-0,9	162 188	+9,5	1 218 034	+1,8	337 800	+4,8
	Kreisfreie Städte								
512 000	Bottrop	4 409	+2,4	1 230	+0,7	7 661	+1,9	1 883	-0,8
513 000	Gelsenkirchen	9 321	+5,7	2 387	+39,0	18 497	+12,5	3 464	+29,4
515 000	Münster	50 087	-14,9	6 702	+0,6	112 111	-12,3	14 191	-7,9

Anmerkungen Seite 9

Noch: 2.1 Kapazität und Leistung der Beherbergungsstätten nach Verwaltungsbezirken

August 2013

Amtliche Schlüsselnummer	Verwaltungsbezirk	Betriebe		Betten			Mittlere Aufenthaltsdauer ³⁾	
		geöffnete	Veränderung ¹⁾	angebotene	Veränderung ¹⁾	mittlere Auslastung ²⁾	aller Gäste	ausländischer Gäste
554 000	Kreis Borken	132	-1,5	5 280	+0,7	30,3	2,4	2,9
554 004	Ahaus, Stadt	10	-	495	+1,4	38,8	2,1	2,2
554 008	Bocholt, Stadt	16	-5,9	483	-	23,8	1,8	2,2
554 012	Borken, Stadt	15	-6,3	749	+4,8	26,3	3,0	7,0
554 016	Gescher, Stadt	5	-	74	+2,8	52,6	2,1	3,2
554 020	Gronau (Westf.), Stadt	18	+5,9	787	+2,5	37,4	3,4	3,9
554 024	Heek	2	-	179	-	.	.	.
554 028	Heiden	3	-	121	-	32,3	4,1	1,5
554 032	Isselburg, Stadt	5	-	139	+24,1	38,6	1,5	1,5
554 036	Legden	7	+16,7	620	+2,6	29,9	1,8	1,9
554 040	Raesfeld	6	+20,0	200	+2,0	.	.	.
554 044	Reken	10	-9,1	274	-15,4	24,1	2,2	2,4
554 048	Rhede, Stadt	5	-	72	-10,0	47,8	1,7	2,2
554 052	Schöppingen	6	-14,3	148	-9,8	32,1	5,1	12,0
554 056	Stadthoorn, Stadt	5	-	123	-3,9	30,5	1,7	4,0
554 060	Südlohn	4	-	185	-3,6	31,5	1,9	2,6
554 064	Velen, Stadt	7	-	399	+6,4	29,1	2,6	3,5
554 068	Vreden, Stadt	8	-11,1	232	-4,9	27,1	1,9	1,8
558 000	Kreis Coesfeld	83	-5,7	3 817	-3,0	26,0	2,2	2,8
558 004	Ascheberg	7	-	351	+1,4	34,8	1,7	1,6
558 008	Billerbeck, Stadt	6	-	404	-	37,8	2,8	5,5
558 012	Coesfeld, Stadt	12	+9,1	395	-3,7	30,9	2,2	3,9
558 016	Dülmen, Stadt	14	-17,6	444	-16,2	26,3	2,2	2,6
558 020	Havixbeck	8	-11,1	240	-2,4	49,4	4,9	3,6
558 024	Lüdinghausen, Stadt	9	-	176	-4,9	33,7	1,6	1,8
558 028	Nordkirchen	4	-	1 002	-	4,6	1,1	1,5
558 032	Nottuln	8	-11,1	398	-3,4	37,6	2,6	3,3
558 036	Olfen, Stadt	4	-	47	+2,2	.	.	.
558 040	Rosendahl	2	-	83	+5,1	.	.	.
558 044	Senden	9	-10,0	277	-	28,4	1,9	1,4
562 000	Kreis Recklinghausen	103	-2,8	4 719	-0,6	37,2	2,1	1,8
562 004	Castrop-Rauxel, Stadt	9	-	505	-4,2	28,2	1,8	2,1
562 008	Datteln, Stadt	12	-	353	+0,3	49,5	2,5	2,6
562 012	Dorsten, Stadt	21	-	589	+1,2	26,1	2,4	3,0
562 014	Gladbeck, Stadt	6	+20,0	490	+18,4	38,0	1,6	1,5
562 016	Haltern am See, Stadt	23	+4,5	945	+22,4	45,3	2,6	1,7
562 020	Herten, Stadt	5	-	210	-4,5	55,7	1,6	1,6
562 024	Marl, Stadt	9	-25,0	460	-15,8	44,3	1,7	1,4
562 028	Oer-Erkenschwick, Stadt	5	-	405	-15,1	32,8	4,1	5,6
562 032	Recklinghausen, Stadt	9	-18,2	662	-12,7	28,3	2,0	2,1
562 036	Waltrop, Stadt	4	-	100	-	32,9	1,8	3,7
566 000	Kreis Steinfurt	174	+0,6	5 317	+3,8	39,5	2,9	2,8
566 004	Altenberge	4	-	203	+1,0	33,0	1,8	1,8
566 008	Emsdetten, Stadt	11	-	416	+7,8	32,5	2,1	2,4
566 012	Greven, Stadt	12	-	372	+5,4	30,6	4,3	8,1
566 016	Hörstel, Stadt	14	-6,7	364	-1,4	37,9	3,1	3,5
566 020	Hopsten	3	-	53	-	.	.	.
566 024	Horstmar, Stadt	3	-	61	-	48,5	3,5	15,0
566 028	Ibbenbüren, Stadt	14	+7,7	452	+7,6	50,2	2,5	2,3
566 032	Ladbergen	7	-	165	+15,4	43,9	1,7	1,2
566 036	Laer	3	-	76	-	29,5	2,4	3,9
566 040	Lengerich, Stadt	7	-	134	+1,5	34,3	2,5	2,9
566 044	Lienen	8	-	140	-1,4	28,1	3,9	4,7
566 048	Lotte	1	-	14	-	.	.	.
566 052	Metelen	3	-	87	-	77,5	4,9	2,6
566 056	Mettingen	8	-11,1	221	-9,8	66,8	5,9	3,8
566 060	Neuenkirchen	3	-	96	-12,7	43,5	3,1	2,0
566 064	Nordwalde	4	-	175	+1,7	.	.	.
566 068	Ochtrup, Stadt	5	-	104	-1,9	34,7	1,7	1,3
566 072	Recke	5	-	134	+15,5	42,2	3,8	2,5
566 076	Rheine, Stadt	18	-	600	+13,0	32,7	1,7	2,0
566 080	Saerbeck	6	-	227	+3,7	34,0	4,0	1,3
566 084	Steinfurt, Stadt	8	-	226	-7,0	34,8	2,1	2,3
566 088	Tecklenburg, Stadt	18	+5,9	735	+5,3	53,1	3,5	2,7
566 092	Westerkappeln	3	+50,0	49	+69,0	58,2	3,6	2,2
566 096	Wettringen	6	-	213	-0,5	12,0	3,1	3,4

Anmerkungen Seite 9

Noch: 2.1 Kapazität und Leistung der Beherbergungsstätten nach Verwaltungsbezirken

August 2013

Amtliche Schlüsselnummer	Verwaltungsbezirk	Betriebe		Betten			Mittlere Aufenthaltsdauer ³⁾	
		geöffnete	Veränderung ¹⁾	angebotene	Veränderung ¹⁾	mittlere Auslastung ²⁾	aller Gäste	ausländischer Gäste
570 000	Kreis Warendorf	88	+2,3	2 992	+1,0	39,7	2,8	3,2
570 004	Ahlen, Stadt	7	-12,5	235	-9,3	33,2	2,1	3,1
570 008	Beckum, Stadt	8	+14,3	229	+4,6	26,4	2,3	1,8
570 012	Beelen	3	-	41	-2,4	.	.	.
570 016	Drensteinfurt, Stadt	5	-	101	-2,9	36,0	1,8	1,9
570 020	Ennigerloh, Stadt	5	-	114	-2,6	33,3	2,3	2,1
570 024	Everswinkel	6	-	161	-5,8	47,5	5,0	10,5
570 028	Oelde, Stadt	10	-	380	-6,2	31,2	1,9	2,8
570 032	Ostbevern	6	-	334	+6,4	32,2	1,5	1,4
570 036	Sassenberg, Stadt	6	+20,0	89	+23,6	38,8	4,7	8,1
570 040	Sendenhorst, Stadt	6	-	228	+2,2	52,1	4,7	2,0
570 044	Telgte, Stadt	7	-	322	-0,6	63,3	3,5	1,6
570 048	Wadersloh	5	-	109	-2,7	.	.	.
570 052	Warendorf, Stadt	14	+7,7	649	+8,2	41,6	2,7	3,1
500 000	Reg.-Bez. Münster	696	-1,1	32 676	+0,9	36,3	2,4	2,3
711 000	Kreisfreie Stadt Bielefeld	58	+3,6	3 904	+3,8	35,8	2,2	2,4
754 000	Kreis Gütersloh	113	+0,9	4 449	+0,2	31,0	2,2	2,9
754 004	Borgholzhausen, Stadt	3	-25,0	72	-44,2	39,9	4,3	-
754 008	Gütersloh, Stadt	24	+9,1	1 191	+3,3	29,7	2,4	2,8
754 012	Halle (Westf.), Stadt	8	-	484	-	35,1	2,0	2,1
754 016	Harsewinkel, Stadt	10	-	484	+0,8	24,5	1,9	2,4
754 020	Herzebrock-Clarholz	3	-	96	+7,9	.	.	.
754 024	Langenberg	2	-	40	-	.	.	.
754 028	Rheda-Wiedenbrück, Stadt	16	-	586	-3,1	39,7	1,7	1,8
754 032	Rietberg, Stadt	7	-	267	-0,7	41,0	2,1	2,0
754 036	Schloß Holte-Stukenbrock, Stadt	14	-	360	+3,7	28,4	1,9	2,6
754 040	Steinhagen	4	-	127	+14,4	31,6	1,4	2,2
754 044	Verl, Stadt	8	-	203	+9,7	41,5	4,0	11,2
754 048	Versmold, Stadt	8	-	336	-1,5	17,7	3,7	4,9
754 052	Werther (Westf.), Stadt	6	-	203	-1,5	24,1	1,6	1,4
758 000	Kreis Herford	60	-3,2	2 781	-1,4	40,3	4,4	2,5
758 004	Bünde, Stadt	7	-	227	-4,2	37,7	2,9	2,0
758 008	Enger, Stadt	1	-	19	-	.	.	.
758 012	Herford, Stadt	12	-	470	+4,7	24,0	1,8	1,9
758 016	Hiddenhausen	5	-16,7	225	-6,3	23,0	1,8	1,6
758 020	Kirchlengern	1	-	17	-	.	.	.
758 024	Löhne, Stadt	9	-10,0	497	-6,6	64,4	15,5	1,8
758 028	Rödinghausen	6	-	292	-	50,0	4,9	14,7
758 032	Spenge, Stadt	2	-	86	-	.	.	.
758 036	Vlotho, Stadt	17	-	948	-	35,6	4,9	2,6
762 000	Kreis Höxter	140	-	6 206	-2,3	51,3	4,5	3,7
762 004	Bad Driburg, Stadt	40	+2,6	2 668	-2,4	71,3	8,7	2,2
762 008	Beverungen, Stadt	19	-	531	-2,9	35,3	2,3	2,1
762 012	Borgentreich, Stadt	1	-	24	-4,0	.	.	.
762 016	Brakel, Stadt	14	+7,7	561	+2,0	25,4	3,0	7,5
762 020	Höxter, Stadt	23	-	816	-1,8	35,0	2,0	2,6
762 024	Marienmünster, Stadt	10	-	232	-	27,3	4,2	7,0
762 028	Nieheim, Stadt	12	-	600	-0,7	44,5	5,3	7,5
762 032	Steinheim, Stadt	3	-	52	-	.	.	.
762 036	Warburg, Stadt	15	-11,8	513	-8,7	43,6	3,0	2,5
762 040	Willebadessen, Stadt	3	-	209	-2,3	27,3	3,0	3,7
766 000	Kreis Lippe	224	-2,2	10 327	-3,4	43,4	4,6	3,3
766 004	Augustdorf	3	-	92	+7,0	17,6	5,6	-
766 008	Bad Salzuffen, Stadt	61	-4,7	3 740	-4,4	57,3	7,1	2,6
766 012	Barntrup, Stadt	2	-	10	-	.	.	.
766 016	Blomberg, Stadt	6	-	383	+0,5	31,2	2,7	2,6
766 020	Detmold, Stadt	25	-	815	-1,8	31,6	2,1	2,9
766 024	Dörentrup	8	-	216	-11,8	37,9	2,9	4,0
766 028	Extertal	10	-	788	+0,6	19,0	6,2	6,4
766 032	Horn-Bad Meinberg, Stadt	43	-	2 453	+1,3	50,5	5,1	3,5

Anmerkungen Seite 9

Noch: 2.1 Kapazität und Leistung der Beherbergungsstätten nach Verwaltungsbezirken

August 2013

Amtliche Schlüsselnummer	Verwaltungsbezirk	Betriebe		Betten			Mittlere Aufenthaltsdauer ³⁾	
		geöffnete	Veränderung ¹⁾	angebotene	Veränderung ¹⁾	mittlere Auslastung ²⁾	aller Gäste	ausländischer Gäste
	Noch: Kreis Lippe							
766 036	Kalletal	9	-10,0	204	-6,4	.	.	.
766 040	Lage, Stadt	10	-	291	-3,3	36,3	3,3	5,1
766 044	Lemgo, Stadt	12	-	347	-2,5	27,8	2,0	2,8
766 048	Leopoldshöhe	4	-	60	-	43,4	2,5	3,4
766 052	Lügde, Stadt	11	-	286	-0,3	19,8	2,3	4,8
766 056	Oerlinghausen, Stadt	6	-14,3	276	-33,7	23,9	2,2	3,8
766 060	Schieder-Schwalenberg, Stadt	13	-	356	-5,8	24,1	3,6	3,0
766 064	Schlangen	1	-	10	-	.	.	.
770 000	Kreis Minden-Lübbecke	121	-3,2	7 259	-1,8	57,6	5,0	2,0
770 004	Bad Oeynhausen, Stadt	30	-6,3	3 756	-2,4	72,6	9,1	2,5
770 008	Espelkamp, Stadt	6	-	187	-	34,5	2,0	1,8
770 012	Hille	4	-	135	-7,5	43,1	4,1	2,2
770 016	Hüllhorst	3	-	107	-	.	.	.
770 020	Lübbecke, Stadt	3	-	77	-4,9	.	.	.
770 024	Minden, Stadt	18	-5,3	774	-0,1	37,2	1,6	1,5
770 028	Petershagen, Stadt	16	-	645	-4,0	45,1	3,6	2,6
770 032	Porta Westfalica, Stadt	14	-6,7	516	-3,9	26,8	2,1	1,7
770 036	Preußisch-Oldendorf, Stadt	14	-	714	+0,8	62,6	8,2	9,6
770 040	Rahden, Stadt	5	-	163	+3,8	29,7	2,6	1,7
770 044	Stemwede	8	-	185	+5,1	29,5	2,1	2,1
774 000	Kreis Paderborn	121	-	5 753	+0,1	43,8	3,1	3,3
774 004	Altenbeken	2	-33,3	34	-26,1	.	.	.
774 008	Bad Lippspringe, Stadt	20	-	1 396	+1,6	65,3	5,2	2,9
774 012	Borchen	8	-	316	-1,6	45,5	5,2	5,5
774 016	Büren, Stadt	14	-	516	-3,2	21,3	2,4	1,5
774 020	Delbrück, Stadt	9	-	269	+1,9	31,8	2,1	1,3
774 024	Hövelhof	10	+11,1	281	+18,1	35,9	2,8	9,4
774 028	Lichtenau, Stadt	7	+16,7	151	+29,1	.	.	.
774 032	Paderborn, Stadt	31	-3,1	1 954	+0,1	36,6	2,0	2,7
774 036	Salzkotten, Stadt	4	-	107	-	25,9	2,1	1,8
774 040	Bad Wünnenberg, Stadt	16	-	729	-8,2	53,8	5,0	4,3
700 000	Reg.-Bez. Detmold	837	-0,9	40 679	-1,3	44,9	3,8	2,9
	Kreisfreie Städte							
911 000	Bochum	42	+7,7	3 978	+4,7	38,1	1,6	1,6
913 000	Dortmund	66	-2,9	6 767	+1,5	34,3	1,6	1,6
914 000	Hagen	25	+4,2	1 514	-	46,2	3,1	1,9
915 000	Hamm	24	+4,3	1 157	+10,3	33,9	1,7	1,7
916 000	Herne	10	-16,7	556	-7,3	25,7	1,7	1,7
954 000	Ennepe-Ruhr-Kreis	66	-2,9	3 363	-1,9	38,2	3,2	2,5
954 004	Breckerfeld, Stadt	4	-	195	-0,5	30,4	3,5	3,3
954 008	Ennepetal, Stadt	4	+33,3	277	+26,5	73,5	10,2	2,3
954 012	Gevelsberg, Stadt	3	-	119	-	.	.	.
954 016	Hattingen, Stadt	19	-	1 049	+0,2	45,5	4,0	2,4
954 020	Herdecke, Stadt	5	-	403	-	25,5	1,8	1,8
954 024	Schwelm, Stadt	8	-	346	-2,8	26,9	2,2	2,2
954 028	Sprockhövel, Stadt	6	-25,0	338	-10,1	42,4	2,7	2,2
954 032	Wetter (Ruhr), Stadt	7	-	203	-13,6	.	.	.
954 036	Witten, Stadt	10	-9,1	433	-9,2	28,2	2,1	4,4
958 000	Hochsauerlandkreis	491	+7,0	25 698	+2,7	46,1	4,0	4,6
958 004	Arnsberg, Stadt	25	+4,2	1 319	+0,8	26,0	2,4	3,1
958 008	Bestwig	19	+11,8	933	+8,6	43,5	3,7	3,8
958 012	Brilon, Stadt	32	+6,7	1 361	+8,7	39,1	4,5	3,7
958 016	Eslohe (Sauerland)	23	-4,2	739	-20,9	47,3	4,1	4,3
958 020	Hallenberg, Stadt	13	+8,3	502	-1,6	46,6	2,3	2,3
958 024	Marsberg, Stadt	10	+66,7	250	+76,1	27,9	1,9	2,6
958 028	Medebach, Stadt	27	+35,0	3 927	+3,3	67,2	5,7	6,5
958 032	Meschede, Stadt	29	+3,6	1 196	+2,2	43,5	3,1	4,8
958 036	Olsberg, Stadt	44	+29,4	1 307	+13,9	47,3	3,3	3,5
958 040	Schmallenberg, Stadt	111	+2,8	4 452	+3,1	53,0	5,0	3,8
958 044	Sundern (Sauerland), Stadt	36	-7,7	1 358	+1,9	39,3	3,0	3,5
958 048	Winterberg, Stadt	122	+4,3	8 354	+1,3	38,4	3,8	4,4

Anmerkungen Seite 9

Noch: 2.1 Kapazität und Leistung der Beherbergungsstätten nach Verwaltungsbezirken

August 2013

Amtliche Schlüsselnummer	Verwaltungsbezirk	Betriebe		Betten			Mittlere Aufenthaltsdauer ³⁾	
		geöffnete	Veränderung ¹⁾	angebotene	Veränderung ¹⁾	mittlere Auslastung ²⁾	aller Gäste	ausländischer Gäste
962 000	Märkischer Kreis	119	+2,6	4 131	-0,4	23,0	2,2	2,5
962 004	Altena, Stadt	8	-	311	+3,3	25,1	2,3	3,4
962 008	Balve, Stadt	9	-10,0	321	-3,9	27,0	1,9	3,4
962 012	Halver, Stadt	2	-33,3	36	-47,1	.	.	.
962 016	Hemer, Stadt	9	+28,6	451	+31,5	4,3	2,2	1,5
962 020	Herscheid	3	-	83	+1,2	12,7	6,0	1,0
962 024	Iserlohn, Stadt	17	-	592	-0,3	24,8	1,6	2,0
962 028	Kierspe, Stadt	6	-	95	-1,0	17,7	6,0	10,0
962 032	Lüdenscheid, Stadt	14	-6,7	716	-3,9	35,3	1,9	2,4
962 036	Meinerzhagen, Stadt	15	-6,3	619	-15,0	19,3	3,4	1,9
962 040	Menden (Sauerland), Stadt	11	+10,0	211	+3,9	17,6	1,7	2,8
962 044	Nachrodt-Wiblingwerde	3	-	213	-	18,0	2,5	2,0
962 048	Neuenrade, Stadt	7	+16,7	164	+5,8	28,9	2,0	2,0
962 052	Plettenberg, Stadt	8	+60,0	181	+23,1	25,9	2,9	5,1
962 056	Schalksmühle	1	-	24	-	.	.	.
962 060	Werdohl, Stadt	6	-	114	-0,9	30,0	3,2	2,3
966 000	Kreis Olpe	127	+0,8	4 722	+6,8	33,5	2,8	3,2
966 004	Attendorn, Stadt	25	-	1 081	+48,1	28,8	2,7	3,4
966 008	Drolshagen, Stadt	10	-	184	-0,5	41,5	3,4	5,4
966 012	Finnentrop	10	-	400	+5,0	24,8	2,9	2,4
966 016	Kirchhundem	22	+4,8	701	+1,6	27,2	2,3	2,0
966 020	Lennestadt, Stadt	36	-	1 324	-2,0	41,5	2,5	2,3
966 024	Olpe, Stadt	17	-	778	-4,4	35,4	3,2	3,2
966 028	Wenden	7	-	254	-6,3	31,6	2,1	2,7
970 000	Kreis Siegen-Wittgenstein	121	-1,6	4 761	+1,7	47,6	3,9	2,4
970 004	Bad Berleburg, Stadt	31	-3,1	1 426	-4,0	69,4	12,4	3,5
970 008	Burbach	7	-	232	-10,4	35,9	3,4	2,0
970 012	Erndtebrück	1	-	28	-	.	.	.
970 016	Freudenberg, Stadt	9	-	272	+0,7	26,3	1,7	1,6
970 020	Hilchenbach, Stadt	16	-	677	-	43,4	6,9	3,2
970 024	Kreuztal, Stadt	5	-	91	-3,2	24,0	2,2	2,5
970 028	Bad Laasphe, Stadt	13	+8,3	520	+49,9	63,2	2,4	3,0
970 032	Netphen, Stadt	9	-10,0	239	-7,4	40,9	2,6	1,5
970 036	Neunkirchen	3	-	74	+8,8	.	.	.
970 040	Siegen, Stadt	19	-	868	+2,7	33,6	1,7	1,6
970 044	Wilnsdorf	8	-11,1	334	-4,0	17,4	1,8	1,2
974 000	Kreis Soest	165	-0,6	8 365	-5,1	52,7	4,6	2,9
974 004	Anröchte	2	-	39	-15,2	.	.	.
974 008	Bad Sassendorf	34	-5,6	2 021	-3,9	65,2	8,2	2,0
974 012	Ense	3	-	48	-	.	.	.
974 016	Erwitte, Stadt	20	-	917	+0,7	68,7	6,5	18,3
974 020	Geseke, Stadt	4	-	721	-34,3	8,2	1,5	1,1
974 024	Lippetal	4	-	28	+16,7	5,2	1,4	1,3
974 028	Lippstadt, Stadt	26	-3,7	1 222	-6,4	64,3	5,7	3,2
974 032	Möhneseesee	17	-5,6	1 260	-4,7	62,4	3,9	2,4
974 036	Rüthen, Stadt	11	+10,0	350	+7,0	28,8	4,3	7,7
974 040	Soest, Stadt	13	-	699	-0,1	34,3	1,7	2,1
974 044	Warstein, Stadt	18	+5,9	586	+27,4	40,8	4,5	5,0
974 048	Welver	3	-	80	+2,6	17,7	2,9	4,0
974 052	Werl, Stadt	6	+20,0	261	+2,0	44,6	1,5	2,4
974 056	Wickede (Ruhr)	4	-	133	-2,9	76,0	6,4	1,2
978 000	Kreis Unna	73	-2,7	3 569	-0,3	26,5	2,1	2,6
978 004	Bergkamen, Stadt	8	-	157	+19,8	25,2	1,9	7,0
978 008	Bönen	1	-50,0	36	-23,4	.	.	.
978 012	Fröndenberg/Ruhr, Stadt	7	+40,0	228	+35,7	28,2	1,5	2,1
978 016	Holzwickede	3	-	209	+2,0	.	.	.
978 020	Kamen, Stadt	8	-	590	-0,2	33,2	2,3	2,5
978 024	Lünen, Stadt	10	-9,1	632	-4,8	21,7	2,0	4,6
978 028	Schwerte, Stadt	12	-	475	-3,7	20,9	2,1	4,7
978 032	Selm, Stadt	4	-20,0	413	-7,6	.	.	.
978 036	Unna, Stadt	7	-12,5	446	-3,3	28,9	2,1	2,2
978 040	Werne, Stadt	13	-	383	+2,4	43,2	2,2	2,1
900 000	Reg.-Bez. Arnsberg	1 329	+2,3	68 581	+1,3	41,3	3,1	3,3
	Nordrhein-Westfalen	5 328	-0,2	302 939	-0,1	41,1	2,5	2,3

Anmerkungen Seite 9

2.2 Kapazität und Leistung der Beherbergungsstätten nach Gemeindegruppen und Betriebsarten

August 2013

Gemeindegruppe Betriebsart	Betriebe		Betten			Mittlere Aufenthaltsdauer ³⁾	
	geöffnete	Veränderung ¹⁾	an- gebotene	Veränderung ¹⁾	mittlere Auslastung ²⁾	aller Gäste	aus- ländischer Gäste
Mineral-, Moor-, Sole- und Thermalbäder	355	-2,5	23 858	-0,8	61,1	5,0	2,2
Hotels	99	-3,9	6 856	-3,5	47,1	2,1	2,1
Gasthöfe	7	-	104	-	16,1	2,7	2,0
Pensionen	106	-6,2	2 795	-2,8	47,2	5,7	6,7
Hotels garnis	43	-2,3	2 326	+6,8	37,1	1,8	1,9
Erholungs-, Ferien-, Schulungsheime	15	+7,1	1 404	+8,6	45,2	5,1	9,3
Ferienhäuser, -wohnungen, -zentren	22	+4,8	400	+0,3	27,5	7,8	12,5
Hütten, Jugendherbergen u. Ä.	7	-	604	-	39,2	2,8	3,6
Vorsorge- und Reha-Kliniken	45	+2,3	9 369	-1,2	87,2	23,0	12,1
Campingplätze	11	-	.	.	.	2,2	1,6
Heilklimatische Kurorte	153	+2,0	10 393	+0,7	39,7	4,2	4,5
Hotels	56	+3,7	3 267	+2,3	42,8	2,9	3,4
Gasthöfe	16	+6,7	380	+5,3	26,3	3,1	2,9
Pensionen	25	-7,4	488	-4,9	31,1	3,0	2,5
Hotels garnis	3	+50,0	381	-32,1	29,1	2,3	2,6
Erholungs-, Ferien-, Schulungsheime	16	-5,9	1 170	-6,1	27,6	3,8	3,9
Ferienhäuser, -wohnungen, -zentren	19	+5,6	3 594	+6,7	39,4	5,9	6,6
Hütten, Jugendherbergen u. Ä.	9	+12,5	469	+7,1	12,6	2,3	1,9
Vorsorge- und Reha-Kliniken	3	-	644	-	87,1	25,9	-
Campingplätze	6	-	.	.	.	3,7	3,1
Kneippkurorte	163	+8,7	6 111	+6,0	39,7	3,2	3,3
Hotels	49	-2,0	2 028	-3,2	39,0	2,0	2,6
Gasthöfe	22	+22,2	317	+12,0	24,1	2,2	2,1
Pensionen	16	+14,3	336	+14,3	26,5	3,0	2,9
Hotels garnis	12	+9,1	503	+17,5	43,6	2,7	2,9
Erholungs-, Ferien-, Schulungsheime	10	-	627	-	30,6	5,3	16,3
Ferienhäuser, -wohnungen, -zentren	27	+28,6	772	+25,9	38,3	5,6	5,8
Hütten, Jugendherbergen u. Ä.	12	+20,0	975	+12,3	34,3	3,0	3,2
Vorsorge- und Reha-Kliniken	5	-	553	-1,3	77,7	28,5	-
Campingplätze	10	-9,1	.	.	.	3,3	3,2
Kneippheilstätten	197	+1,0	7 999	+1,4	54,6	5,0	3,5
Hotels	55	+1,9	2 789	+6,4	49,8	2,9	3,3
Gasthöfe	33	-	713	+0,7	35,3	2,9	3,5
Pensionen	31	-6,1	467	-5,7	37,6	4,1	4,1
Hotels garnis	10	-	211	+2,9	25,7	1,7	1,8
Erholungs-, Ferien-, Schulungsheime	10	-	695	-2,0	42,2	5,6	92,0
Ferienhäuser, -wohnungen, -zentren	39	+8,3	1 080	+6,5	55,6	6,9	7,3
Hütten, Jugendherbergen u. Ä.	4	-	340	-0,3	21,7	2,5	1,4
Vorsorge- und Reha-Kliniken	10	-	1 704	-5,0	89,5	32,6	5,7
Campingplätze	5	-	.	.	.	1,7	1,7
Heilbäder zusammen	868	+1,0	48 361	+0,7	52,8	4,6	3,2
Hotels	259	-0,8	14 940	-0,5	45,6	2,4	2,7
Gasthöfe	78	+6,8	1 514	+4,0	29,4	2,8	3,1
Pensionen	178	-4,8	4 086	-2,2	42,5	4,9	3,7
Hotels garnis	68	+1,5	3 421	+1,5	36,5	1,9	2,0
Erholungs-, Ferien-, Schulungsheime	51	-	3 896	+0,5	37,1	4,9	11,1
Ferienhäuser, -wohnungen, -zentren	107	+11,5	5 846	+8,4	41,5	6,1	6,6
Hütten, Jugendherbergen u. Ä.	32	+10,3	2 388	+6,1	29,5	2,8	3,3
Vorsorge- und Reha-Kliniken	63	+1,6	12 270	-1,7	87,1	24,4	9,9
Campingplätze	32	-3,0	.	.	.	2,8	2,7

Anmerkungen Seite 9

Noch: 2.2 Kapazität und Leistung der Beherbergungsstätten nach Gemeindegruppen und Betriebsarten

August 2013

Gemeindegruppe Betriebsart	Ankünfte				Übernachtungen			
	aller Gäste	Verände- rung ¹⁾	aus- ländischer Gäste	Verände- rung ¹⁾	aller Gäste	Verände- rung ¹⁾	aus- ländischer Gäste	Verände- rung ¹⁾
Mineral-, Moor-, Sole- und Thermalbäder	92 515	-2,9	18 408	-2,3	463 448	-1,1	40 463	-5,4
Hotels	47 273	-5,0	11 997	-3,8	100 186	-6,5	24 857	-6,0
Gasthöfe	190	+11,8	46	+100,0	520	+2,2	93	+22,4
Pensionen	7 112	-2,5	159	-49,2	40 797	-1,8	1 062	-9,5
Hotels garnis	14 826	+3,8	4 257	+8,0	26 770	-3,1	8 229	+4,9
Erholungs-, Ferien-, Schulungsheime	3 774	+8,9	154	+25,2	19 388	+24,5	1 436	+52,8
Ferienhäuser, -wohnungen, -zentren	438	+10,1	52	-7,1	3 406	-9,4	652	-34,4
Hütten, Jugendherbergen u. Ä.	2 659	-18,4	533	-34,8	7 341	-21,2	1 893	-41,6
Vorsorge- und Reha-Kliniken	10 994	-5,7	27	+58,8	253 372	+0,1	328	-19,0
Campingplätze	5 249	+5,5	1 183	+9,5	11 668	+18,3	1 913	+16,7
Heilklimatische Kurorte	31 601	-4,1	10 928	-6,1	131 752	-3,5	48 786	-6,3
Hotels	14 921	-3,7	5 959	-8,3	43 303	-3,1	20 381	-5,9
Gasthöfe	998	-12,7	368	-20,9	3 101	-9,0	1 061	-18,5
Pensionen	1 542	-3,4	321	+22,1	4 615	+1,6	789	+9,4
Hotels garnis	1 461	-16,5	60	+130,8	3 433	-16,1	157	+106,6
Erholungs-, Ferien-, Schulungsheime	2 532	-16,0	9	-47,1	9 676	-8,3	35	+16,7
Ferienhäuser, -wohnungen, -zentren	7 476	+0,3	3 836	-6,7	43 935	-1,6	25 241	-8,0
Hütten, Jugendherbergen u. Ä.	795	-27,6	23	+9,5	1 828	-24,0	44	+29,4
Vorsorge- und Reha-Kliniken	670	-10,1	-	-	17 379	-6,1	-	-
Campingplätze	1 206	+88,1	352	+51,7	4 482	+23,6	1 078	+31,8
Kneippkurorte	29 393	+2,8	6 921	+14,6	95 524	+8,1	23 026	+15,2
Hotels	12 026	-7,0	2 291	-5,4	24 542	-6,5	6 005	+6,3
Gasthöfe	1 067	+3,2	103	-38,3	2 371	-11,0	221	-49,4
Pensionen	917	+1,3	243	+24,0	2 761	+6,4	694	+26,2
Hotels garnis	2 559	-4,5	477	-28,8	6 801	-3,0	1 404	-5,3
Erholungs-, Ferien-, Schulungsheime	1 119	-7,4	32	-53,6	5 950	+14,4	523	-26,0
Ferienhäuser, -wohnungen, -zentren	1 642	+26,3	836	+25,9	9 175	-0,5	4 834	-8,0
Hütten, Jugendherbergen u. Ä.	3 458	-6,3	414	+38,9	10 382	+18,0	1 309	+65,7
Vorsorge- und Reha-Kliniken	467	-9,0	-	-	13 314	-9,3	-	-
Campingplätze	6 138	+42,1	2 525	+62,7	20 228	+69,0	8 036	+57,2
Kneippheilkurorte	27 559	+6,7	6 150	+50,3	136 495	+9,8	21 478	+51,7
Hotels	15 017	+17,8	4 664	+88,0	42 908	+24,4	15 248	+108,1
Gasthöfe	2 648	+10,8	588	+10,7	7 801	+7,1	2 070	+7,0
Pensionen	1 316	-4,6	318	+2,6	5 439	-9,5	1 312	+2,3
Hotels garnis	1 007	-1,2	92	+13,6	1 684	-3,8	170	+16,4
Erholungs-, Ferien-, Schulungsheime	1 598	-27,0	2	-94,1	8 925	-2,8	184	-30,6
Ferienhäuser, -wohnungen, -zentren	2 718	+32,9	287	+51,1	18 630	+30,2	2 104	-8,3
Hütten, Jugendherbergen u. Ä.	904	-40,9	29	-71,8	2 291	-26,5	40	-85,1
Vorsorge- und Reha-Kliniken	1 449	-5,5	15	+36,4	47 255	+1,6	86	-3,4
Campingplätze	902	-8,5	155	-55,7	1 562	-5,4	264	-52,3
Heilbäder zusammen	181 068	-0,8	42 407	+4,5	827 219	+1,2	133 753	+3,7
Hotels	89 237	-1,9	24 911	+4,4	210 939	-0,8	66 491	+8,9
Gasthöfe	4 903	+3,5	1 105	-6,8	13 793	-0,5	3 445	-8,1
Pensionen	10 887	-2,6	1 041	-3,8	53 612	-2,0	3 857	+3,5
Hotels garnis	19 853	+0,6	4 886	+3,6	38 688	-4,4	9 960	+4,3
Erholungs-, Ferien-, Schulungsheime	9 023	-8,7	197	-18,9	43 939	+8,5	2 178	+12,2
Ferienhäuser, -wohnungen, -zentren	12 274	+9,6	5 011	-0,2	75 146	+4,4	32 831	-8,7
Hütten, Jugendherbergen u. Ä.	7 816	-18,4	999	-19,4	21 842	-7,6	3 286	-24,2
Vorsorge- und Reha-Kliniken	13 580	-6,0	42	+50,0	331 320	-0,4	414	-16,2
Campingplätze	13 495	+23,5	4 215	+31,1	37 940	+40,0	11 291	+39,0

Anmerkungen Seite 9

Noch: 2.2 Kapazität und Leistung der Beherbergungsstätten nach Gemeindegruppen und Betriebsarten

August 2013

Gemeindegruppe Betriebsart	Betriebe		Betten			Mittlere Aufenthaltsdauer ³⁾	
	geöffnete	Veränderung ¹⁾	an- gebotene	Veränderung ¹⁾	mittlere Auslastung ²⁾	aller Gäste	aus- ländischer Gäste
Luftkurorte	283	-0,4	10 498	+3,9	38,4	3,1	2,5
Hotels	89	+1,1	3 480	+0,7	31,9	1,9	1,9
Gasthöfe	30	-6,3	597	+2,9	26,6	2,1	2,5
Pensionen	43	+2,4	793	-0,6	55,4	3,2	3,6
Hotels garnis	11	-	185	-1,1	37,5	2,0	1,9
Erholungs-, Ferien-, Schulungsheime	26	-3,7	1 837	-10,3	36,9	4,1	6,0
Ferienhäuser, -wohnungen, -zentren	41	+2,5	1 608	+60,8	41,3	8,6	9,3
Hütten, Jugendherbergen u. Ä.	18	-10,0	1 237	-2,8	42,9	3,0	1,3
Vorsorge- und Reha-Kliniken	3	-	761	-0,7	50,4	21,4	3,0
Campingplätze	22	+4,8	.	.	.	2,9	2,5
Erholungsorte	376	-0,8	15 788	-1,9	41,7	3,0	2,9
Hotels	129	-3,0	5 412	-1,5	39,6	2,0	2,4
Gasthöfe	40	-	646	-3,9	23,4	1,7	1,7
Pensionen	36	-	700	-2,4	35,0	3,5	2,2
Hotels garnis	18	-5,3	518	-11,1	41,5	1,8	1,7
Erholungs-, Ferien-, Schulungsheime	46	-4,2	3 149	-2,1	37,4	4,1	1,6
Ferienhäuser, -wohnungen, -zentren	39	-2,5	1 630	-8,9	36,2	6,2	9,0
Hütten, Jugendherbergen u. Ä.	22	-4,3	2 986	-0,1	45,6	3,3	5,1
Vorsorge- und Reha-Kliniken	4	+33,3	747	+17,3	93,9	28,8	66,0
Campingplätze	42	+13,5	.	.	.	3,0	2,9
Sonstige Gemeinden	3 801	-0,4	228 292	-0,3	38,7	2,1	2,1
Hotels	1 673	-1,1	119 882	-0,8	37,8	1,7	1,9
Gasthöfe	291	-5,5	4 956	-7,2	25,0	2,1	3,1
Pensionen	158	-3,7	3 847	-0,2	41,4	3,8	4,1
Hotels garnis	874	-0,6	47 871	+1,0	39,3	1,8	2,1
Erholungs-, Ferien-, Schulungsheime	251	+0,8	25 973	-3,5	29,0	4,1	2,5
Ferienhäuser, -wohnungen, -zentren	146	+9,8	7 312	+2,0	52,8	5,8	6,5
Hütten, Jugendherbergen u. Ä.	162	+1,3	12 719	+1,6	39,8	2,6	2,5
Vorsorge- und Reha-Kliniken	45	+32,4	5 732	+19,3	85,6	27,5	22,1
Campingplätze	201	+2,0	.	.	.	3,1	3,2
Nordrhein-Westfalen	5 328	-0,2	302 939	-0,1	41,1	2,5	2,3
Hotels	2 150	-1,1	143 714	-0,8	38,6	1,8	2,0
Gasthöfe	439	-3,1	7 713	-4,2	25,9	2,2	2,8
Pensionen	415	-3,3	9 426	-1,3	42,6	4,1	3,7
Hotels garnis	971	-0,5	51 995	+0,9	39,1	1,9	2,1
Erholungs-, Ferien-, Schulungsheime	374	-0,3	34 855	-3,4	31,1	4,2	2,7
Ferienhäuser, -wohnungen, -zentren	333	+7,8	16 396	+6,8	46,0	6,1	6,7
Hütten, Jugendherbergen u. Ä.	234	+0,9	19 330	+1,5	39,6	2,8	2,7
Vorsorge- und Reha-Kliniken	115	+12,7	19 510	+4,4	85,5	25,3	16,6
Campingplätze	297	+3,1	.	.	.	3,0	3,0

Anmerkungen Seite 9

Noch: 2.2 Kapazität und Leistung der Beherbergungsstätten nach Gemeindegruppen und Betriebsarten

August 2013

Gemeindegruppe Betriebsart	Ankünfte				Übernachtungen			
	aller Gäste	Verände- rung ¹⁾	aus- ländischer Gäste	Verände- rung ¹⁾	aller Gäste	Verände- rung ¹⁾	aus- ländischer Gäste	Verände- rung ¹⁾
Luftkurorte	45 301	-6,1	9 188	+1,7	141 386	+4,2	22 660	+4,4
Hotels	18 251	-4,2	4 753	-5,8	34 351	-8,2	9 198	-9,2
Gasthöfe	2 360	+2,3	534	+3,3	4 867	+9,1	1 327	+17,6
Pensionen	4 205	+14,0	499	+69,2	13 553	+5,1	1 800	+95,9
Hotels garnis	1 097	+30,4	395	+21,2	2 150	+24,6	748	+38,5
Erholungs-, Ferien-, Schulungsheime	4 801	-32,8	89	-43,7	19 538	-14,0	533	-24,8
Ferienhäuser, -wohnungen, -zentren	2 383	+21,6	256	-	20 612	+83,6	2 390	-3,9
Hütten, Jugendherbergen u. Ä.	5 362	-5,4	85	-61,5	16 344	+7,1	110	-69,0
Vorsorge- und Reha-Kliniken	556	-5,6	2	-33,3	11 879	-4,7	6	-92,9
Campingplätze	6 286	-10,2	2 575	+16,3	18 092	+2,9	6 548	+22,4
Erholungsorte	86 004	-7,3	16 232	+4,7	258 337	-2,6	47 140	-11,4
Hotels	33 498	-0,3	8 363	+17,3	65 784	+0,5	19 780	+20,5
Gasthöfe	2 781	-1,7	470	-3,3	4 685	-12,1	779	-18,9
Pensionen	2 203	+10,5	306	+40,4	7 605	+7,2	680	+18,7
Hotels garnis	3 769	-16,3	819	-12,0	6 658	-17,2	1 423	-12,0
Erholungs-, Ferien-, Schulungsheime	8 780	-27,1	683	-7,8	36 240	-8,8	1 085	-27,9
Ferienhäuser, -wohnungen, -zentren	2 927	-7,1	909	-22,8	18 290	-30,5	8 162	-51,9
Hütten, Jugendherbergen u. Ä.	12 920	-21,7	702	+9,7	42 242	-10,1	3 548	+15,8
Vorsorge- und Reha-Kliniken	756	-0,9	1	-80,0	21 742	+14,4	66	-39,4
Campingplätze	18 370	+5,8	3 979	-4,6	55 091	+16,7	11 617	-2,9
Sonstige Gemeinden	1 372 309	-3,3	340 715	+7,6	2 944 785	-1,0	727 960	+6,6
Hotels	813 948	-0,9	223 226	+8,6	1 399 676	-0,7	422 295	+8,4
Gasthöfe	18 096	-5,2	1 959	-1,6	38 103	-3,6	5 998	+19,4
Pensionen	13 153	-1,9	1 284	-17,9	49 355	+1,9	5 268	-22,7
Hotels garnis	313 499	-1,9	76 874	+1,1	579 508	-1,6	159 706	+2,1
Erholungs-, Ferien-, Schulungsheime	54 959	-30,7	7 122	+325,4	226 107	-16,9	17 814	+78,1
Ferienhäuser, -wohnungen, -zentren	20 635	-0,1	8 035	+10,1	119 612	+3,1	51 976	+0,8
Hütten, Jugendherbergen u. Ä.	59 278	-12,7	9 287	+4,3	156 036	+4,9	22 842	+22,5
Vorsorge- und Reha-Kliniken	5 526	+12,3	48	-51,0	152 142	+8,9	1 059	+34,2
Campingplätze	73 215	+0,3	12 880	-5,0	224 246	+6,8	41 002	-7,4
Nordrhein-Westfalen	1 684 682	-3,3	408 542	+7,0	4 171 727	-0,5	931 513	+5,0
Hotels	954 934	-1,1	261 253	+8,1	1 710 750	-0,8	517 764	+8,5
Gasthöfe	28 140	-2,8	4 068	-2,7	61 448	-2,7	11 549	+6,3
Pensionen	30 448	+0,6	3 130	-0,9	124 125	+0,8	11 605	-3,6
Hotels garnis	338 218	-1,8	82 974	+1,1	627 004	-1,9	171 837	+2,2
Erholungs-, Ferien-, Schulungsheime	77 563	-28,5	8 091	+187,3	325 824	-13,1	21 610	+52,6
Ferienhäuser, -wohnungen, -zentren	38 219	+3,4	14 211	+3,3	233 660	+3,6	95 359	-10,9
Hütten, Jugendherbergen u. Ä.	85 376	-14,3	11 073	+0,6	236 464	+0,8	29 786	+12,8
Vorsorge- und Reha-Kliniken	20 418	-1,5	93	-30,6	517 083	+2,6	1 545	+4,6
Campingplätze	111 366	+2,8	23 649	+2,1	335 369	+11,1	70 458	+1,0

Anmerkungen Seite 9

2.3 Kapazität und Leistung der Beherbergungsstätten nach Reisegebieten und Betriebsarten

August 2013

Reisegebiet Betriebsart	Betriebe		Betten			Mittlere Aufenthaltsdauer ³⁾	
	geöffnete	Veränderung ¹⁾	angebotene	Veränderung ¹⁾	mittlere Auslastung ²⁾	aller Gäste	ausländischer Gäste
Eifel und Region Aachen	423	+2,2	18 412	+7,4	40,7	2,7	2,5
Hotels	155	-2,5	6 539	-	43,7	1,9	2,1
Gasthöfe	21	-4,5	363	-0,3	25,8	1,9	2,1
Pensionen	22	-4,3	319	-3,0	33,6	2,2	2,3
Hotels garnis	65	+4,8	2 937	+8,2	38,8	1,8	1,9
Erholungs-, Ferien-, Schulungsheime	48	+6,7	2 943	+15,1	27,2	4,3	6,2
Ferienhäuser, -wohnungen, -zentren	40	+5,3	2 038	+30,6	39,5	8,4	7,2
Hütten, Jugendherbergen u. Ä.	26	+8,3	2 351	+4,3	40,3	3,3	2,5
Vorsorge- und Reha-Kliniken	8	+33,3	922	+12,4	77,1	21,4	13,8
Campingplätze	38	+8,6	.	.	.	2,9	3,0
Niederrhein	594	-2,0	27 811	-1,7	38,4	2,2	2,1
Hotels	254	-0,8	15 262	-0,1	35,8	1,7	1,9
Gasthöfe	49	-5,8	921	-6,8	31,7	1,9	2,2
Pensionen	27	-3,6	657	+5,1	41,3	3,3	1,5
Hotels garnis	110	-2,7	4 461	-5,1	31,2	1,9	2,1
Erholungs-, Ferien-, Schulungsheime	32	-3,0	2 784	-8,8	36,4	3,7	2,5
Ferienhäuser, -wohnungen, -zentren	32	-5,9	744	-4,7	50,2	6,1	7,9
Hütten, Jugendherbergen u. Ä.	24	-7,7	1 894	-4,0	48,5	3,1	5,5
Vorsorge- und Reha-Kliniken	8	+14,3	1 088	+19,0	88,3	27,3	26,6
Campingplätze	58	+1,8	.	.	.	2,3	2,1
Münsterland	558	-1,1	25 445	+1,2	36,4	2,5	2,6
Hotels	287	-1,7	13 022	+2,1	35,8	1,7	2,0
Gasthöfe	45	-6,3	761	-11,7	23,9	2,0	2,0
Pensionen	44	+2,3	1 211	-0,9	44,2	4,6	3,9
Hotels garnis	45	+2,3	2 111	+0,2	43,9	1,7	1,7
Erholungs-, Ferien-, Schulungsheime	41	-	5 643	+1,9	25,0	4,7	13,0
Ferienhäuser, -wohnungen, -zentren	41	-2,4	961	+0,7	48,9	5,6	10,0
Hütten, Jugendherbergen u. Ä.	19	-	1 230	+1,9	49,2	2,7	2,3
Vorsorge- und Reha-Kliniken	4	-	506	-	93,8	23,6	16,0
Campingplätze	32	+3,2	.	.	.	4,8	4,4
Teutoburger Wald	837	-0,9	40 679	-1,3	44,9	3,8	2,9
Hotels	309	+0,3	15 387	-2,1	35,5	1,9	2,3
Gasthöfe	84	-3,4	1 311	-2,8	27,3	2,4	6,0
Pensionen	138	-6,1	3 525	-3,7	42,1	4,4	5,8
Hotels garnis	74	+2,8	3 485	+1,8	32,7	1,9	2,4
Erholungs-, Ferien-, Schulungsheime	55	-1,8	3 926	+1,2	32,7	4,5	8,3
Ferienhäuser, -wohnungen, -zentren	55	-	2 101	-0,4	27,2	7,8	12,2
Hütten, Jugendherbergen u. Ä.	35	+2,9	2 372	-1,9	32,3	3,4	5,2
Vorsorge- und Reha-Kliniken	40	+5,3	8 572	-1,0	83,6	23,8	4,9
Campingplätze	47	-2,1	.	.	.	3,4	2,8
Sauerland	902	+4,0	42 916	+1,2	43,8	3,8	4,2
Hotels	282	-1,1	13 949	+3,1	39,3	2,3	2,9
Gasthöfe	135	+3,1	2 613	+3,6	26,8	2,3	2,8
Pensionen	126	+0,8	2 507	-0,2	46,0	4,5	3,3
Hotels garnis	39	+2,6	1 648	-8,4	33,9	1,9	2,2
Erholungs-, Ferien-, Schulungsheime	62	-3,1	5 133	-15,4	35,0	4,3	7,1
Ferienhäuser, -wohnungen, -zentren	129	+24,0	9 764	+8,0	51,9	5,9	6,5
Hütten, Jugendherbergen u. Ä.	56	-	3 651	+1,6	28,8	3,0	4,0
Vorsorge- und Reha-Kliniken	24	+14,3	3 651	+9,5	80,6	26,4	-
Campingplätze	49	+14,0	.	.	.	3,7	4,8
Siegerland-Wittgenstein	121	-1,6	4 761	+1,7	47,6	3,9	2,4
Hotels	50	-	2 004	+6,7	39,2	1,9	2,3
Gasthöfe	20	-4,8	306	-3,5	26,6	2,8	2,2
Pensionen	15	-6,3	225	-4,7	38,8	4,1	5,8
Hotels garnis	8	+14,3	231	+22,2	31,5	1,7	1,8
Erholungs-, Ferien-, Schulungsheime	11	-8,3	715	-5,2	22,8	3,8	2,1
Ferienhäuser, -wohnungen, -zentren	5	-	79	-2,5	.	.	.
Hütten, Jugendherbergen u. Ä.	2	-	82	-	.	.	.
Vorsorge- und Reha-Kliniken	6	-	1 119	-2,1	92,7	29,8	11,6
Campingplätze	4	-	.	.	.	4,8	2,6

Anmerkungen Seite 9

Noch: 2.3 Kapazität und Leistung der Beherbergungsstätten nach Reisegebieten und Betriebsarten

August 2013

Reisegebiet Betriebsart	Ankünfte				Übernachtungen			
	aller Gäste	Verände- rung ¹⁾	aus- ländischer Gäste	Verände- rung ¹⁾	aller Gäste	Verände- rung ¹⁾	aus- ländischer Gäste	Verände- rung ¹⁾
Eifel und Region Aachen	102 092	+1,9	31 337	+8,8	273 504	+5,7	77 331	-2,6
Hotels	46 384	+2,1	17 755	+11,3	88 374	+6,8	37 194	+21,5
Gasthöfe	1 539	+17,0	462	+21,3	2 903	+14,0	960	+19,0
Pensionen	1 506	+33,3	375	+23,8	3 327	+15,9	852	+16,2
Hotels garnis	19 454	+7,9	5 633	+20,0	35 333	+3,6	10 820	+16,6
Erholungs-, Ferien-, Schulungsheime	5 475	-17,1	144	+132,3	23 382	+2,6	897	+69,6
Ferienhäuser, -wohnungen, -zentren	2 977	+21,9	1 379	-4,7	24 930	-4,7	9 925	-49,8
Hütten, Jugendherbergen u. Ä.	8 686	-24,2	736	-37,1	28 957	-7,4	1 807	-52,9
Vorsorge- und Reha-Kliniken	1 031	+3,2	26	-	22 037	+3,2	360	-27,7
Campingplätze	15 040	+17,4	4 827	+1,3	44 261	+26,7	14 516	+8,7
Niederrhein	179 362	-8,8	41 659	-7,4	403 349	-1,1	87 913	+3,9
Hotels	96 859	-4,8	29 106	-4,7	169 489	-2,1	56 489	+3,9
Gasthöfe	4 683	+1,2	885	+4,2	9 049	-5,0	1 910	-3,6
Pensionen	2 521	-15,4	320	+39,7	8 404	+5,6	476	-3,8
Hotels garnis	23 210	-17,8	4 409	-23,7	42 966	-13,3	9 478	-8,6
Erholungs-, Ferien-, Schulungsheime	8 523	-31,5	742	-24,0	31 109	-4,2	1 885	+24,5
Ferienhäuser, -wohnungen, -zentren	1 895	-31,8	233	-49,7	11 513	+31,0	1 840	+65,2
Hütten, Jugendherbergen u. Ä.	9 100	-19,9	974	-7,6	28 453	-6,0	5 319	+18,6
Vorsorge- und Reha-Kliniken	1 092	+12,2	7	-36,4	29 773	+8,3	186	-52,9
Campingplätze	31 479	-0,3	4 983	-2,2	72 593	+5,9	10 330	+4,5
Münsterland	134 916	-9,7	16 860	+0,9	333 567	-4,8	43 563	+4,3
Hotels	82 068	-5,4	10 349	-2,0	142 934	-6,9	21 167	-6,5
Gasthöfe	2 851	-27,3	148	-48,6	5 578	-27,9	296	-54,4
Pensionen	3 573	-14,3	326	-35,2	16 599	+3,7	1 282	-2,2
Hotels garnis	16 847	+5,6	2 416	+6,8	28 344	+2,4	4 151	-3,3
Erholungs-, Ferien-, Schulungsheime	9 386	-51,5	147	+36,1	43 819	-31,7	1 915	x
Ferienhäuser, -wohnungen, -zentren	2 622	-5,5	157	-18,7	14 581	+2,3	1 575	-11,0
Hütten, Jugendherbergen u. Ä.	6 816	+0,1	634	+44,7	18 742	+11,2	1 471	+41,6
Vorsorge- und Reha-Kliniken	624	+1,1	1	x	14 706	-1,3	16	x
Campingplätze	10 129	+10,9	2 682	+14,0	48 264	+36,3	11 690	+18,4
Teutoburger Wald	162 526	-4,8	20 336	+1,7	612 996	-1,2	58 919	+0,9
Hotels	87 333	-2,0	11 953	+1,2	169 101	-2,5	27 149	-0,5
Gasthöfe	4 643	+0,3	457	+4,8	10 988	+12,3	2 720	+119,5
Pensionen	10 475	+8,7	489	+36,2	45 997	+2,0	2 854	+39,6
Hotels garnis	18 368	-4,4	2 787	-23,7	35 287	-6,5	6 740	-18,8
Erholungs-, Ferien-, Schulungsheime	8 460	-27,2	199	-19,4	38 446	-6,0	1 652	-4,0
Ferienhäuser, -wohnungen, -zentren	2 274	-4,5	493	+6,7	17 704	+1,4	6 037	-1,2
Hütten, Jugendherbergen u. Ä.	7 021	-21,3	325	-0,3	23 679	-3,1	1 677	+54,3
Vorsorge- und Reha-Kliniken	9 337	-5,9	14	+250,0	222 188	-0,1	68	-40,4
Campingplätze	14 615	-4,3	3 619	+33,6	49 606	+0,8	10 022	-4,4
Sauerland	167 734	-5,3	36 904	-4,1	636 091	-1,9	155 940	-4,3
Hotels	72 740	-5,2	18 059	-8,4	169 352	-7,1	53 245	-9,9
Gasthöfe	9 326	+2,5	1 721	-6,5	21 684	-	4 886	-6,2
Pensionen	7 863	-6,2	1 020	+3,6	35 541	-1,4	3 336	+9,3
Hotels garnis	8 901	-3,9	1 035	+22,6	17 140	-8,2	2 243	+11,4
Erholungs-, Ferien-, Schulungsheime	12 615	-22,3	404	-17,7	54 718	-12,7	2 886	-5,4
Ferienhäuser, -wohnungen, -zentren	26 625	+7,1	11 256	+2,1	157 043	+5,6	73 322	-2,7
Hütten, Jugendherbergen u. Ä.	10 720	-19,1	244	-44,0	32 183	-7,1	978	-6,6
Vorsorge- und Reha-Kliniken	3 458	-3,3	-	-	91 275	+2,9	-	-
Campingplätze	15 486	-1,6	3 165	+0,8	57 155	+3,9	15 044	+6,5
Siegerland-Wittgenstein	18 662	+3,7	4 695	+66,6	72 770	+6,6	11 204	+74,9
Hotels	12 710	+8,7	4 276	+77,2	24 352	+14,8	9 985	+106,4
Gasthöfe	877	-7,0	37	-56,0	2 462	+18,0	83	-72,0
Pensionen	668	+11,9	58	-10,8	2 709	-3,4	334	+12,1
Hotels garnis	1 190	+20,2	179	+10,5	2 051	+9,5	321	+0,6
Erholungs-, Ferien-, Schulungsheime	1 317	-33,4	78	+85,7	5 054	-19,5	160	-54,2
Ferienhäuser, -wohnungen, -zentren
Hütten, Jugendherbergen u. Ä.
Vorsorge- und Reha-Kliniken	1 078	-6,7	5	-16,7	32 144	+2,1	58	-23,7
Campingplätze	597	+69,1	50	+35,1	2 887	+100,3	131	+52,3

Anmerkungen Seite 9

Noch: 2.3 Kapazität und Leistung der Beherbergungsstätten nach Reisegebieten und Betriebsarten

August 2013

Reisegebiet Betriebsart	Betriebe		Betten			Mittlere Aufenthaltsdauer ³⁾	
	geöffnete	Veränderung ¹⁾	angebotene	Veränderung ¹⁾	mittlere Auslastung ²⁾	aller Gäste	ausländischer Gäste
Bergisches Land	206	-1,9	10 557	-7,0	38,9	3,0	2,2
Hotels	103	-	4 536	-5,1	32,0	1,9	2,2
Gasthöfe	8	-	128	+0,8	20,3	1,7	1,3
Pensionen	6	-25,0	103	-23,1	23,9	2,1	3,8
Hotels garnis	24	-	1 027	-2,7	35,4	1,9	2,2
Erholungs-, Ferien-, Schulungsheime	32	-5,9	2 309	-17,2	30,7	2,8	3,4
Ferienhäuser, -wohnungen, -zentren	3	-	89	-5,3	22,0	3,7	7,6
Hütten, Jugendherbergen u. Ä.	13	-	1 098	-0,4	31,4	3,6	3,9
Vorsorge- und Reha-Kliniken	8	-	1 267	-	91,3	25,8	35,0
Campingplätze	9	-	.	.	.	3,1	2,1
Bonn und Rhein-Sieg-Kreis	280	-	18 867	+0,2	39,8	2,2	2,7
Hotels	119	-2,5	9 682	-4,5	40,8	1,9	2,3
Gasthöfe	24	-11,1	461	-9,3	.	.	.
Pensionen	6	-25,0	169	-5,6	.	.	.
Hotels garnis	75	+8,7	3 753	+12,1	40,6	2,1	3,0
Erholungs-, Ferien-, Schulungsheime	30	+3,4	3 607	+3,9	33,8	4,0	9,3
Ferienhäuser, -wohnungen, -zentren	6	-14,3	144	-48,6	.	.	.
Hütten, Jugendherbergen u. Ä.	5	+25,0	762	+16,9	.	.	.
Vorsorge- und Reha-Kliniken	4	+33,3	289	+10,3	.	.	.
Campingplätze	11	-
Köln und Rhein-Erft-Kreis	389	-2,5	35 826	-2,4	47,9	1,9	1,8
Hotels	145	-0,7	20 386	-2,4	46,7	1,7	1,8
Gasthöfe	17	-	277	-8,9	18,8	1,8	1,9
Pensionen	9	-	268	+12,6	.	.	.
Hotels garnis	181	-4,7	10 925	-1,9	47,5	1,8	2,0
Erholungs-, Ferien-, Schulungsheime	11	-	1 934	-6,7	.	.	.
Ferienhäuser, -wohnungen, -zentren	5	-16,7	119	-21,7	.	.	.
Hütten, Jugendherbergen u. Ä.	10	-9,1	1 687	-2,6	62,9	2,2	2,3
Vorsorge- und Reha-Kliniken	3	+200,0	230	+32,2	.	.	.
Campingplätze	8	-
Düsseldorf und Kreis Mettmann	331	-2,4	31 413	-0,9	40,7	1,8	1,9
Hotels	123	-1,6	18 829	-2,2	40,0	1,6	1,8
Gasthöfe	6	-	93	+8,1	18,4	2,8	2,2
Pensionen	4	-20,0	74	-17,8	.	.	.
Hotels garnis	181	-2,7	11 029	+2,2	42,1	1,9	2,1
Erholungs-, Ferien-, Schulungsheime	6	-	583	-13,5	.	.	.
Ferienhäuser, -wohnungen, -zentren	4	-	61	-12,9	.	.	.
Hütten, Jugendherbergen u. Ä.	4	-	744	-0,5	.	.	.
Vorsorge- und Reha-Kliniken	-	-	-	-	-	-	-
Campingplätze	3	-
Ruhrgebiet	599	-1,5	40 904	+1,1	35,4	2,0	1,8
Hotels	280	-1,4	21 542	+0,4	34,4	1,6	1,7
Gasthöfe	28	-15,2	457	-25,0	17,9	2,1	2,5
Pensionen	18	+5,9	368	+14,3	39,0	2,8	5,9
Hotels garnis	145	-2,0	9 008	+0,6	32,1	1,7	1,9
Erholungs-, Ferien-, Schulungsheime	40	+2,6	4 786	+0,4	26,3	5,7	6,5
Ferienhäuser, -wohnungen, -zentren	10	-9,1	224	-2,6	40,7	5,4	16,6
Hütten, Jugendherbergen u. Ä.	33	+3,1	2 979	+6,8	36,9	2,3	1,9
Vorsorge- und Reha-Kliniken	8	+33,3	1 540	+15,6	96,8	29,5	-
Campingplätze	37	-2,6	.	.	.	2,2	2,0
Bergisches Städtedreieck	88	+7,3	5 348	+3,6	34,2	2,3	2,2
Hotels	43	-	2 576	-1,2	33,2	1,8	2,1
Gasthöfe	2	+100,0	22	+83,3	.	.	.
Pensionen	-	-	-	-	-	-	-
Hotels garnis	24	+4,3	1 380	+3,4	34,9	1,9	2,4
Erholungs-, Ferien-, Schulungsheime	6	+20,0	492	+11,3	14,2	3,4	3,1
Ferienhäuser, -wohnungen, -zentren	3	x	72	x	18,8	9,5	-
Hütten, Jugendherbergen u. Ä.	7	-	480	-1,0	25,2	2,0	2,6
Vorsorge- und Reha-Kliniken	2	-	326	+16,0	.	.	.
Campingplätze	1	-
Nordrhein-Westfalen	5 328	-0,2	302 939	-0,1	41,1	2,5	2,3
Hotels	2 150	-1,1	143 714	-0,8	38,6	1,8	2,0
Gasthöfe	439	-3,1	7 713	-4,2	25,9	2,2	2,8
Pensionen	415	-3,3	9 426	-1,3	42,6	4,1	3,7
Hotels garnis	971	-0,5	51 995	+0,9	39,1	1,9	2,1
Erholungs-, Ferien-, Schulungsheime	374	-0,3	34 855	-3,4	31,1	4,2	2,7
Ferienhäuser, -wohnungen, -zentren	333	+7,8	16 396	+6,8	46,0	6,1	6,7
Hütten, Jugendherbergen u. A.	234	+0,9	19 330	+1,5	39,6	2,8	2,7
Vorsorge- und Reha-Kliniken	115	+12,7	19 510	+4,4	85,5	25,3	16,6
Campingplätze	297	+3,1	.	.	.	3,0	3,0

Anmerkungen Seite 9

Noch: 2.3 Kapazität und Leistung der Beherbergungsstätten nach Reisegebieten und Betriebsarten

August 2013

Reisegebiet Betriebsart	Ankünfte				Übernachtungen			
	aller Gäste	Verände- rung ¹⁾	aus- ländischer Gäste	Verände- rung ¹⁾	aller Gäste	Verände- rung ¹⁾	aus- ländischer Gäste	Verände- rung ¹⁾
Bergisches Land	44 728	-12,4	7 676	+18,5	134 542	-1,6	17 200	+19,3
Hotels	23 291	-5,3	6 169	+23,8	44 897	-0,1	13 364	+19,0
Gasthöfe	487	-13,7	58	+28,9	804	-25,1	75	+21,0
Pensionen	369	-19,3	19	-63,5	764	-27,4	73	-66,4
Hotels garnis	5 750	+4,7	1 075	+22,4	11 129	+10,5	2 376	+41,7
Erholungs-, Ferien-, Schulungsheime	7 278	-15,3	219	-15,1	20 388	-4,4	736	+43,5
Ferienhäuser, -wohnungen, -zentren	166	-37,8	5	-72,2	608	-30,0	38	-32,1
Hütten, Jugendherbergen u. Ä.	2 932	-54,3	52	-37,3	10 675	-20,6	205	+38,5
Vorsorge- und Reha-Kliniken	1 392	-7,0	5	-	35 846	-2,8	175	+280,4
Campingplätze	3 063	-2,7	74	-51,6	9 431	+34,4	158	-65,9
Bonn und Rhein-Sieg-Kreis	103 987	-4,5	20 186	+6,8	233 728	+2,1	53 923	+19,4
Hotels	64 965	-1,9	14 558	+6,7	122 128	+2,5	33 401	+14,2
Gasthöfe
Pensionen
Hotels garnis	21 896	+3,1	4 204	+12,3	47 072	+8,1	12 732	+30,2
Erholungs-, Ferien-, Schulungsheime	8 828	-34,4	489	-1,8	35 474	-6,4	4 569	+35,1
Ferienhäuser, -wohnungen, -zentren
Hütten, Jugendherbergen u. Ä.
Vorsorge- und Reha-Kliniken
Campingplätze
Köln und Rhein-Erft-Kreis	293 272	+1,7	101 805	+10,0	554 413	+0,7	185 335	+3,6
Hotels	169 990	-	61 284	+6,3	292 286	-0,1	108 082	+4,1
Gasthöfe	875	-7,3	53	-45,9	1 595	-24,1	102	-58,9
Pensionen
Hotels garnis	87 726	+1,2	27 432	+3,1	159 671	-2,1	54 440	-1,0
Erholungs-, Ferien-, Schulungsheime
Ferienhäuser, -wohnungen, -zentren
Hütten, Jugendherbergen u. Ä.	15 029	-12,4	4 176	-12,3	32 916	+2,2	9 427	+4,5
Vorsorge- und Reha-Kliniken
Campingplätze
Düsseldorf und Kreis Mettmann	224 066	+3,2	79 426	+15,5	397 323	+4,8	152 755	+17,8
Hotels	140 959	+5,1	54 126	+18,8	232 443	+5,5	99 236	+22,4
Gasthöfe	192	+57,4	75	x	530	+85,3	165	+371,4
Pensionen
Hotels garnis	75 790	+0,4	23 472	+5,2	143 676	+4,1	48 636	+6,5
Erholungs-, Ferien-, Schulungsheime
Ferienhäuser, -wohnungen, -zentren
Hütten, Jugendherbergen u. Ä.
Vorsorge- und Reha-Kliniken
Campingplätze
Ruhrgebiet	227 948	-4,7	43 214	+13,7	462 220	-3,8	77 503	+6,6
Hotels	143 112	+0,2	30 528	+22,1	228 898	-1,7	51 869	+16,8
Gasthöfe	1 175	-22,0	58	-29,3	2 464	-33,7	146	-30,1
Pensionen	1 600	+58,1	44	-2,2	4 453	+32,4	261	+47,5
Hotels garnis	51 340	-10,1	9 210	-8,6	89 423	-11,1	17 239	-7,1
Erholungs-, Ferien-, Schulungsheime	6 676	-48,8	209	+83,3	38 016	-26,3	1 355	-41,8
Ferienhäuser, -wohnungen, -zentren	526	+44,5	38	+26,7	2 827	+12,1	631	-8,8
Hütten, Jugendherbergen u. Ä.	14 862	+8,5	2 235	+82,3	34 069	+19,2	4 197	+85,1
Vorsorge- und Reha-Kliniken	1 566	+15,1	-	-100,0	46 215	+17,4	-	-100,0
Campingplätze	7 091	-12,7	892	-34,3	15 855	-12,1	1 805	-54,3
Bergisches Städtedreieck	25 389	-3,3	4 444	-18,1	57 224	-6,5	9 927	-21,0
Hotels	14 523	-8,7	3 090	-19,5	26 496	-9,4	6 583	-21,8
Gasthöfe
Pensionen
Hotels garnis	7 746	+13,6	1 122	+6,3	14 912	+6,2	2 661	-8,1
Erholungs-, Ferien-, Schulungsheime	630	-36,9	36	x	2 163	-49,4	111	x
Ferienhäuser, -wohnungen, -zentren	44	x	-	-	419	x	-	-
Hütten, Jugendherbergen u. Ä.	1 863	-7,5	143	-70,4	3 756	-5,1	371	-65,4
Vorsorge- und Reha-Kliniken
Campingplätze
Nordrhein-Westfalen	1 684 682	-3,3	408 542	+7,0	4 171 727	-0,5	931 513	+5,0
Hotels	954 934	-1,1	261 253	+8,1	1 710 750	-0,8	517 764	+8,5
Gasthöfe	28 140	-2,8	4 068	-2,7	61 448	-2,7	11 549	+6,3
Pensionen	30 448	+0,6	3 130	-0,9	124 125	+0,8	11 605	-3,6
Hotels garnis	338 218	-1,8	82 974	+1,1	627 004	-1,9	171 837	+2,2
Erholungs-, Ferien-, Schulungsheime	77 563	-28,5	8 091	+187,3	325 824	-13,1	21 610	+52,6
Ferienhäuser, -wohnungen, -zentren	38 219	+3,4	14 211	+3,3	233 660	+3,6	95 359	-10,9
Hütten, Jugendherbergen u. Ä.	85 376	-14,3	11 073	+0,6	236 464	+0,8	29 786	+12,8
Vorsorge- und Reha-Kliniken	20 418	-1,5	93	-30,6	517 083	+2,6	1 545	+4,6
Campingplätze	111 366	+2,8	23 649	+2,1	335 369	+11,1	70 458	+1,0

Anmerkungen Seite 9

2.4 Leistung der Beherbergungsstätten nach Reisegebieten und Herkunftsländern

August 2013

Reisegebiet Herkunftsland (ständiger Wohnsitz)	Ankünfte		Übernachtungen			Mittlere Aufenthalts- dauer ³⁾
	aller Gäste	Verän- derung ¹⁾	aller Gäste	Verän- derung ¹⁾	Anteil ²⁾	
Eifel und Region Aachen	102 092	+1,9	273 504	+5,7	100	2,7
Bundesrepublik Deutschland	70 755	-0,9	196 173	+9,3	71,7	2,8
Ausland	31 337	+8,8	77 331	-2,6	28,3	2,5
Europa	27 307	+10,7	65 119	-2,8	84,2	2,4
EU-Länder	25 650	+12,1	61 175	-2,5	79,1	2,4
Belgien	6 217	+23,7	13 343	+21,3	17,3	2,1
Bulgarien	58	+70,6	101	+32,9	0,1	1,7
Dänemark	494	+29,3	880	+60,6	1,1	1,8
Estland	18	-18,2	39	-64,9	0,1	2,2
Finnland	161	+47,7	396	+89,5	0,5	2,5
Frankreich	1 670	+20,9	2 751	+13,6	3,6	1,6
Griechenland	80	-4,8	351	-44,7	0,5	4,4
Irland, Republik	110	+10,0	296	+53,4	0,4	2,7
Italien	1 271	+9,2	2 379	+37,2	3,1	1,9
Kroatien	28	x	228	x	0,3	8,1
Lettland	20	+17,6	38	+35,7	-	1,9
Litauen	25	-45,7	37	-35,1	-	1,5
Luxemburg	278	+13,5	484	+14,7	0,6	1,7
Malta	4	-20,0	16	+23,1	-	4,0
Niederlande	9 847	+10,8	28 877	-16,4	37,3	2,9
Österreich	512	+23,1	895	+25,0	1,2	1,7
Polen	470	+7,8	1 212	+9,4	1,6	2,6
Portugal	50	-18,0	105	+7,1	0,1	2,1
Rumänien	93	+69,1	137	+6,2	0,2	1,5
Schweden	413	-11,8	765	-7,2	1,0	1,9
Slowakische Republik	24	+118,2	36	+100,0	-	1,5
Slowenien	26	-35,0	78	-73,6	0,1	3,0
Spanien	606	-0,7	1 761	+17,3	2,3	2,9
Tschechische Republik	130	-41,4	224	-68,0	0,3	1,7
Ungarn	91	-12,5	295	+5,4	0,4	3,2
Vereinigtes Königreich	2 968	+0,9	5 612	+11,7	7,3	1,9
Zypern	14	+55,6	67	+86,1	0,1	4,8
Island	11	+37,5	30	+76,5	-	2,7
Norwegen	138	+1,5	289	-	0,4	2,1
Russland	474	-4,4	1 167	+10,2	1,5	2,5
Schweiz	743	-13,4	1 421	-35,4	1,8	1,9
Türkei	87	-37,9	338	+8,0	0,4	3,9
Ukraine	49	+63,3	122	+90,6	0,2	2,5
sonstige europäische Länder	127	+7,6	349	+3,3	0,5	2,7
Afrika	104	+8,3	465	+24,7	0,6	4,5
Republik Südafrika	42	-	217	+27,6	0,3	5,2
sonstige afrikanische Länder	62	+14,8	248	+22,2	0,3	4,0
Asien	1 959	-5,1	6 054	-8,6	7,8	3,1
Arabische Golfstaaten	1 039	+38,3	3 435	+73,0	4,4	3,3
Volksrepublik China und Hongkong	382	-10,7	651	-53,8	0,8	1,7
Indien	33	-59,3	170	-22,4	0,2	5,2
Israel	127	-39,5	634	-59,8	0,8	5,0
Japan	199	-43,9	637	-15,0	0,8	3,2
Südkorea	43	-59,4	147	-13,0	0,2	3,4
Taiwan	35	+84,2	117	+216,2	0,2	3,3
sonstige asiatische Länder	101	-12,2	263	-44,7	0,3	2,6
Amerika	1 284	+5,0	3 323	-1,5	4,3	2,6
Kanada	104	-58,2	235	-49,1	0,3	2,3
USA	1 043	+26,4	2 617	+13,6	3,4	2,5
Mittelamerika und Karibik	28	+16,7	42	-50,0	0,1	1,5
Brasilien	71	-1,4	315	-10,5	0,4	4,4
sonstige südamerikanische Länder	38	-28,3	114	-32,9	0,1	3,0
Australien	140	+0,7	361	+13,5	0,5	2,6
Neuseeland und Ozeanien	34	-42,4	78	-69,5	0,1	2,3
Ohne Angabe	509	-8,6	1 931	+29,4	2,5	3,8

1) Veränderung gegenüber dem Vorjahresmonat in % – 2) Bei Übernachtungen von Gästen aus der Bundesrepublik Deutschland und dem Ausland: Anteil an allen Übernachtungen im Bundesgebiet; sonst: Anteil an allen Übernachtungen am Ausland zusammen. – 3) mittlere Aufenthaltsdauer in Tagen = Übernachtungen / Ankünfte

Noch: 2.4 Leistung der Beherbergungsstätten nach Reisegebieten und Herkunftsländern

August 2013

Reisegebiet Herkunftsland (ständiger Wohnsitz)	Ankünfte		Übernachtungen			Mittlere Aufenthalts- dauer ³⁾
	aller Gäste	Verän- derung ¹⁾	aller Gäste	Verän- derung ¹⁾	Anteil ²⁾	
Niederrhein	179 362	-8,8	403 349	-1,1	100	2,2
Bundesrepublik Deutschland	137 703	-9,3	315 436	-2,4	78,2	2,3
Ausland	41 659	-7,4	87 913	+3,9	21,8	2,1
Europa	35 448	-8,3	73 722	+3,0	83,9	2,1
EU-Länder	32 800	-9,3	68 715	+2,1	78,2	2,1
Belgien	4 916	+18,2	12 408	+19,3	14,1	2,5
Bulgarien	73	-19,8	118	-30,2	0,1	1,6
Dänemark	787	+2,7	1 542	+6,2	1,8	2,0
Estland	56	-1,8	103	+28,8	0,1	1,8
Finnland	108	-23,4	198	-17,2	0,2	1,8
Frankreich	1 263	+22,3	2 259	+36,2	2,6	1,8
Griechenland	85	+49,1	190	+84,5	0,2	2,2
Irland, Republik	137	+57,5	246	+50,0	0,3	1,8
Italien	973	+2,0	2 198	-4,1	2,5	2,3
Kroatien	31	x	65	x	0,1	2,1
Lettland	55	+89,7	73	+35,2	0,1	1,3
Litauen	101	+98,0	240	+196,3	0,3	2,4
Luxemburg	193	-37,5	298	-33,2	0,3	1,5
Malta	12	x	24	x	-	2,0
Niederlande	18 287	-19,5	33 532	-13,6	38,1	1,8
Österreich	800	-15,5	2 264	+6,9	2,6	2,8
Polen	783	+5,4	2 776	+61,5	3,2	3,5
Portugal	72	-32,1	479	+71,7	0,5	6,7
Rumänien	262	+74,7	867	+267,4	1,0	3,3
Schweden	376	-42,9	545	-49,1	0,6	1,4
Slowakische Republik	100	+156,4	436	+407,0	0,5	4,4
Slowenien	42	-28,8	98	-17,6	0,1	2,3
Spanien	762	+30,9	2 577	+109,0	2,9	3,4
Tschechische Republik	251	-21,8	748	+23,0	0,9	3,0
Ungarn	94	-26,6	308	+12,0	0,4	3,3
Vereinigtes Königreich	2 198	+12,3	4 052	+14,9	4,6	1,8
Zypern	14	-41,7	136	+240,0	0,2	9,7
Island	4	-95,2	6	-95,1	-	1,5
Norwegen	159	-18,0	287	-8,6	0,3	1,8
Russland	354	-25,9	943	+0,9	1,1	2,7
Schweiz	1 138	+1,1	1 873	-4,6	2,1	1,6
Türkei	310	-3,4	701	+45,1	0,8	2,3
Ukraine	155	+106,7	304	+159,8	0,3	2,0
sonstige europäische Länder	497	+131,2	828	+135,2	0,9	1,7
Afrika	319	+206,7	561	+82,7	0,6	1,8
Republik Südafrika	33	+37,5	106	+165,0	0,1	3,2
sonstige afrikanische Länder	286	+257,5	455	+70,4	0,5	1,6
Asien	1 791	+10,0	4 531	+15,5	5,2	2,5
Arabische Golfstaaten	562	+49,1	1 309	+49,3	1,5	2,3
Volksrepublik China und Hongkong	585	+5,4	1 613	+63,1	1,8	2,8
Indien	152	+61,7	463	+21,8	0,5	3,0
Israel	85	-22,0	240	-25,2	0,3	2,8
Japan	164	+27,1	334	-12,1	0,4	2,0
Südkorea	27	-51,8	37	-81,7	-	1,4
Taiwan	17	-51,4	21	-65,6	-	1,2
sonstige asiatische Länder	199	-27,1	514	-27,9	0,6	2,6
Amerika	1 274	+7,5	3 577	+30,2	4,1	2,8
Kanada	149	+29,6	545	+176,6	0,6	3,7
USA	921	-2,1	2 414	+8,0	2,7	2,6
Mittelamerika und Karibik	69	+176,0	202	+215,6	0,2	2,9
Brasilien	77	-4,9	179	-4,8	0,2	2,3
sonstige südamerikanische Länder	58	+152,2	237	+276,2	0,3	4,1
Australien	177	+56,6	313	+42,3	0,4	1,8
Neuseeland und Ozeanien	42	+61,5	195	+290,0	0,2	4,6
Ohne Angabe	2 608	-20,8	5 014	-13,5	5,7	1,9

Anmerkungen Seite 31

Noch: 2.4 Leistung der Beherbergungsstätten nach Reisegebieten und Herkunftsländern

August 2013

Reisegebiet Herkunftsland (ständiger Wohnsitz)	Ankünfte		Übernachtungen			Mittlere Aufenthalts- dauer ³⁾
	aller Gäste	Verän- derung ¹⁾	aller Gäste	Verän- derung ¹⁾	Anteil ²⁾	
Münsterland	134 916	-9,7	333 567	-4,8	100	2,5
Bundesrepublik Deutschland	118 056	-11,1	290 004	-6,1	86,9	2,5
Ausland	16 860	+0,9	43 563	+4,3	13,1	2,6
Europa	14 656	-2,2	37 858	+2,3	86,9	2,6
EU-Länder	13 394	-2,4	34 359	+0,3	78,9	2,6
Belgien	871	-3,1	1 874	-2,0	4,3	2,2
Bulgarien	19	-52,5	44	-60,7	0,1	2,3
Dänemark	853	+5,0	1 268	+12,6	2,9	1,5
Estland	11	-35,3	14	-60,0	-	1,3
Finnland	110	-9,8	334	+7,1	0,8	3,0
Frankreich	838	-9,3	1 430	-14,9	3,3	1,7
Griechenland	37	+19,4	109	+36,3	0,3	2,9
Irland, Republik	65	+62,5	105	+54,4	0,2	1,6
Italien	324	-35,5	676	-35,4	1,6	2,1
Kroatien	25	x	38	x	0,1	1,5
Lettland	49	-23,4	111	-36,2	0,3	2,3
Litauen	23	+53,3	55	+103,7	0,1	2,4
Luxemburg	141	-11,3	280	-10,0	0,6	2,0
Malta	1	x	2	x	-	2,0
Niederlande	7 293	+5,4	20 347	+5,0	46,7	2,8
Österreich	424	-12,4	1 092	-1,4	2,5	2,6
Polen	432	-8,5	1 930	+10,0	4,4	4,5
Portugal	35	-	67	-	0,2	1,9
Rumänien	43	-25,9	210	-50,1	0,5	4,9
Schweden	428	+1,7	641	+3,1	1,5	1,5
Slowakische Republik	25	-89,9	127	-77,1	0,3	5,1
Slowenien	37	+15,6	259	+40,8	0,6	7,0
Spanien	315	-13,5	1 054	+22,3	2,4	3,3
Tschechische Republik	60	-38,8	163	-42,0	0,4	2,7
Ungarn	55	-29,5	188	-32,6	0,4	3,4
Vereinigtes Königreich	905	+1,7	1 979	+7,3	4,5	2,2
Zypern	-	-	-	-	-	-
Island	4	-20,0	5	-28,6	-	1,3
Norwegen	176	-17,0	309	-1,0	0,7	1,8
Russland	254	+31,6	950	+46,4	2,2	3,7
Schweiz	609	-0,7	1 168	-12,3	2,7	1,9
Türkei	64	+3,2	118	-13,9	0,3	1,8
Ukraine	60	+15,4	276	+157,9	0,6	4,6
sonstige europäische Länder	70	-40,2	635	+181,0	1,5	9,1
Afrika	64	+48,8	152	+40,7	0,3	2,4
Republik Südafrika	22	+69,2	30	-	0,1	1,4
sonstige afrikanische Länder	42	+40,0	122	+56,4	0,3	2,9
Asien	541	+58,2	1 919	+67,2	4,4	3,5
Arabische Golfstaaten	106	+241,9	673	+377,3	1,5	6,3
Volksrepublik China und Hongkong	134	+148,1	410	+173,3	0,9	3,1
Indien	39	+69,6	67	-48,1	0,2	1,7
Israel	23	-30,3	39	-29,1	0,1	1,7
Japan	97	-7,6	297	+36,2	0,7	3,1
Südkorea	33	+73,7	75	-67,8	0,2	2,3
Taiwan	29	+190,0	71	+136,7	0,2	2,4
sonstige asiatische Länder	80	+19,4	287	+49,5	0,7	3,6
Amerika	636	-0,2	1 647	-18,0	3,8	2,6
Kanada	71	-25,3	151	-32,9	0,3	2,1
USA	466	+1,3	1 183	-19,5	2,7	2,5
Mittelamerika und Karibik	12	+50,0	48	-30,4	0,1	4,0
Brasilien	67	+76,3	181	+16,0	0,4	2,7
sonstige südamerikanische Länder	20	-44,4	84	-6,7	0,2	4,2
Australien	72	+22,0	144	-8,9	0,3	2,0
Neuseeland und Ozeanien	11	+37,5	24	+166,7	0,1	2,2
Ohne Angabe	880	+38,1	1 819	+39,5	4,2	2,1

Anmerkungen Seite 31

Noch: 2.4 Leistung der Beherbergungsstätten nach Reisegebieten und Herkunftsländern

August 2013

Reisegebiet Herkunftsland (ständiger Wohnsitz)	Ankünfte		Übernachtungen			Mittlere Aufenthalts- dauer ³⁾
	aller Gäste	Verän- derung ¹⁾	aller Gäste	Verän- derung ¹⁾	Anteil ²⁾	
Teutoburger Wald	162 526	-4,8	612 996	-1,2	100	3,8
Bundesrepublik Deutschland	142 190	-5,6	554 077	-1,4	90,4	3,9
Ausland	20 336	+1,7	58 919	+0,9	9,6	2,9
Europa	17 229	+5,7	50 632	+3,3	85,9	2,9
EU-Länder	15 294	+6,1	46 017	+3,8	78,1	3,0
Belgien	888	+9,2	1 743	+4,7	3,0	2,0
Bulgarien	28	-50,0	145	-41,1	0,2	5,2
Dänemark	768	-7,5	1 512	-6,9	2,6	2,0
Estland	30	-80,9	70	-74,5	0,1	2,3
Finnland	108	-7,7	163	-18,9	0,3	1,5
Frankreich	736	-2,8	1 326	-7,4	2,3	1,8
Griechenland	31	-8,8	89	-2,2	0,2	2,9
Irland, Republik	40	+29,0	77	+2,7	0,1	1,9
Italien	325	-11,0	806	-14,3	1,4	2,5
Kroatien	14	x	46	x	0,1	3,3
Lettland	172	+60,7	198	+23,8	0,3	1,2
Litauen	54	+10,2	155	-19,3	0,3	2,9
Luxemburg	116	+33,3	162	+26,6	0,3	1,4
Malta	1	-50,0	4	-33,3	-	4,0
Niederlande	7 443	+11,1	24 463	+1,1	41,5	3,3
Österreich	582	-10,9	1 332	+4,0	2,3	2,3
Polen	976	+6,9	4 336	-5,7	7,4	4,4
Portugal	158	+139,4	663	+266,3	1,1	4,2
Rumänien	167	+27,5	1 982	+158,4	3,4	11,9
Schweden	409	+22,5	622	+30,9	1,1	1,5
Slowakische Republik	61	-37,8	609	+33,8	1,0	10,0
Slowenien	39	+50,0	176	-14,1	0,3	4,5
Spanien	216	-7,3	532	-20,5	0,9	2,5
Tschechische Republik	223	-31,2	526	-28,9	0,9	2,4
Ungarn	75	-12,8	329	+40,6	0,6	4,4
Vereinigtes Königreich	1 639	+13,7	3 940	+12,8	6,7	2,4
Zypern	9	+200,0	57	+470,0	0,1	6,3
Island	4	-33,3	10	-33,3	-	2,5
Norwegen	182	+29,1	270	-27,8	0,5	1,5
Russland	635	-23,4	1 089	-32,7	1,8	1,7
Schweiz	679	+21,9	1 605	-7,8	2,7	2,4
Türkei	108	+8,0	326	+41,7	0,6	3,0
Ukraine	41	+13,9	74	+27,6	0,1	1,8
sonstige europäische Länder	272	+22,5	1 195	+94,3	2,0	4,4
Afrika	80	-31,6	339	-45,9	0,6	4,2
Republik Südafrika	48	+41,2	163	+114,5	0,3	3,4
sonstige afrikanische Länder	32	-61,4	176	-68,1	0,3	5,5
Asien	443	-25,7	1 807	-28,7	3,1	4,1
Arabische Golfstaaten	43	-6,5	310	+179,3	0,5	7,2
Volksrepublik China und Hongkong	104	-49,8	566	-31,0	1,0	5,4
Indien	63	-27,6	210	-61,3	0,4	3,3
Israel	18	-60,9	51	-78,6	0,1	2,8
Japan	85	-19,8	291	-19,2	0,5	3,4
Südkorea	27	+50,0	60	+36,4	0,1	2,2
Taiwan	26	+18,2	47	-35,6	0,1	1,8
sonstige asiatische Länder	77	+20,3	272	-20,9	0,5	3,5
Amerika	689	+12,6	2 010	+10,0	3,4	2,9
Kanada	71	+12,7	166	-24,5	0,3	2,3
USA	521	+27,1	1 419	+19,4	2,4	2,7
Mittelamerika und Karibik	17	-48,5	72	-40,5	0,1	4,2
Brasilien	43	-32,8	139	-10,3	0,2	3,2
sonstige südamerikanische Länder	37	-11,9	214	+48,6	0,4	5,8
Australien	114	+18,8	362	+105,7	0,6	3,2
Neuseeland und Ozeanien	58	+314,3	74	-14,0	0,1	1,3
Ohne Angabe	1 723	-23,8	3 695	-10,7	6,3	2,1

Anmerkungen Seite 31

Noch: 2.4 Leistung der Beherbergungsstätten nach Reisegebieten und Herkunftsländern

August 2013

Reisegebiet Herkunftsland (ständiger Wohnsitz)	Ankünfte		Übernachtungen			Mittlere Aufenthalts- dauer ³⁾
	aller Gäste	Verän- derung ¹⁾	aller Gäste	Verän- derung ¹⁾	Anteil ²⁾	
Sauerland	167 734	-5,3	636 091	-1,9	100	3,8
Bundesrepublik Deutschland	130 830	-5,7	480 151	-1,1	75,5	3,7
Ausland	36 904	-4,1	155 940	-4,3	24,5	4,2
Europa	35 269	-4,0	151 100	-4,4	96,9	4,3
EU-Länder	34 444	-4,3	148 572	-4,7	95,3	4,3
Belgien	4 437	-3,7	17 366	-6,6	11,1	3,9
Bulgarien	11	-26,7	173	-49,1	0,1	15,7
Dänemark	227	-34,0	569	-53,7	0,4	2,5
Estland	2	-75,0	2	-85,7	-	1,0
Finnland	30	-6,3	69	+15,0	-	2,3
Frankreich	367	-25,3	994	-28,5	0,6	2,7
Griechenland	61	+258,8	74	+208,3	-	1,2
Irland, Republik	66	+65,0	194	+128,2	0,1	2,9
Italien	329	+56,7	1 055	+78,5	0,7	3,2
Kroatien	12	x	26	x	-	2,2
Lettland	4	-20,0	4	-63,6	-	1,0
Litauen	24	-63,1	28	-57,6	-	1,2
Luxemburg	95	+10,5	322	-9,0	0,2	3,4
Malta	18	x	76	x	-	4,2
Niederlande	26 652	-5,5	120 742	-5,0	77,4	4,5
Österreich	283	+13,2	571	+1,4	0,4	2,0
Polen	307	+11,2	1 463	+85,4	0,9	4,8
Portugal	19	+90,0	48	+84,6	-	2,5
Rumänien	127	+98,4	402	+35,8	0,3	3,2
Schweden	234	+63,6	281	+12,4	0,2	1,2
Slowakische Republik	34	-5,6	392	+20,2	0,3	11,5
Slowenien	34	-19,0	64	-41,8	-	1,9
Spanien	112	-30,4	380	-1,6	0,2	3,4
Tschechische Republik	164	+10,8	437	-14,8	0,3	2,7
Ungarn	81	-3,6	315	-26,7	0,2	3,9
Vereinigtes Königreich	726	+8,5	2 346	+1,0	1,5	3,2
Zypern	-	-	205	x	0,1	-
Island	6	x	7	x	-	1,2
Norwegen	73	-11,0	120	-23,6	0,1	1,6
Russland	166	+19,4	364	+19,3	0,2	2,2
Schweiz	408	+5,7	1 285	+8,1	0,8	3,1
Türkei	27	+12,5	113	+0,9	0,1	4,2
Ukraine	20	+33,3	135	+36,4	0,1	6,8
sonstige europäische Länder	113	+61,4	478	+37,4	0,3	4,2
Afrika	27	-10,0	138	+146,4	0,1	5,1
Republik Südafrika	7	+133,3	48	+92,0	-	6,9
sonstige afrikanische Länder	20	-25,9	90	+190,3	0,1	4,5
Asien	467	+16,5	1 789	+0,8	1,1	3,8
Arabische Golfstaaten	97	+15,5	425	+4,9	0,3	4,4
Volksrepublik China und Hongkong	126	-3,8	465	-37,5	0,3	3,7
Indien	39	-13,3	131	-31,1	0,1	3,4
Israel	17	-29,2	57	-45,7	-	3,4
Japan	33	-15,4	80	-1,2	0,1	2,4
Südkorea	30	+100,0	72	+111,8	-	2,4
Taiwan	13	+116,7	50	+35,1	-	3,8
sonstige asiatische Länder	112	+96,5	509	+186,0	0,3	4,5
Amerika	286	-22,9	854	-25,2	0,5	3,0
Kanada	31	-	97	-45,2	0,1	3,1
USA	202	-19,5	470	-30,9	0,3	2,3
Mittelamerika und Karibik	34	-22,7	205	+53,0	0,1	6,0
Brasilien	13	-62,9	30	-61,5	-	2,3
sonstige südamerikanische Länder	6	-40,0	52	-27,8	-	8,7
Australien	32	-42,9	100	-13,0	0,1	3,1
Neuseeland und Ozeanien	8	-27,3	45	+275,0	-	5,6
Ohne Angabe	815	-6,3	1 914	+12,3	1,2	2,3

Anmerkungen Seite 31

Noch: 2.4 Leistung der Beherbergungsstätten nach Reisegebieten und Herkunftsländern

August 2013

Reisegebiet Herkunftsland (ständiger Wohnsitz)	Ankünfte		Übernachtungen			Mittlere Aufenthalts- dauer ³⁾
	aller Gäste	Verän- derung ¹⁾	aller Gäste	Verän- derung ¹⁾	Anteil ²⁾	
Siegerland-Wittgenstein	18 662	+3,7	72 770	+6,6	100	3,9
Bundesrepublik Deutschland	13 967	-7,9	61 566	-0,4	84,6	4,4
Ausland	4 695	+66,6	11 204	+74,9	15,4	2,4
Europa	3 379	+105,7	8 296	+130,4	74,0	2,5
EU-Länder	3 082	+129,5	7 849	+157,2	70,1	2,5
Belgien	192	+74,5	406	+80,4	3,6	2,1
Bulgarien	–	–	–	–	–	–
Dänemark	53	+17,8	91	+37,9	0,8	1,7
Estland	–	–	–	–	–	–
Finnland	17	+13,3	46	-14,8	0,4	2,7
Frankreich	133	+33,0	178	+16,3	1,6	1,3
Griechenland	10	x	16	x	0,1	1,6
Irland, Republik	3	-85,7	7	-74,1	0,1	2,3
Italien	83	+13,7	113	-31,5	1,0	1,4
Kroatien	5	x	9	x	0,1	1,8
Lettland	–	–	–	–	–	–
Litauen	–	–	–	–	–	–
Luxemburg	3	-62,5	5	-58,3	–	1,7
Malta	–	–	–	–	–	–
Niederlande	1 937	+363,4	5 803	x	51,8	3,0
Österreich	83	-3,5	169	+0,6	1,5	2,0
Polen	103	+2,0	219	-28,0	2,0	2,1
Portugal	–	–	–	–	–	–
Rumänien	117	+431,8	201	+168,0	1,8	1,7
Schweden	28	-22,2	35	-60,2	0,3	1,3
Slowakische Republik	32	+100,0	48	-22,6	0,4	1,5
Slowenien	14	x	26	x	0,2	1,9
Spanien	32	+45,5	103	+128,9	0,9	3,2
Tschechische Republik	37	+15,6	65	+25,0	0,6	1,8
Ungarn	36	+28,6	40	-44,4	0,4	1,1
Vereinigtes Königreich	167	+4,4	264	-27,9	2,4	1,6
Zypern	2	x	14	x	0,1	7,0
Island	–	–	–	–	–	–
Norwegen	17	+54,5	18	–	0,2	1,1
Russland	29	-77,3	47	-76,1	0,4	1,6
Schweiz	185	+50,4	242	-4,3	2,2	1,3
Türkei	18	+63,6	47	+23,7	0,4	2,6
Ukraine	4	+300,0	4	+300,0	–	1,0
sonstige europäische Länder	39	+50,0	80	+95,1	0,7	2,1
Afrika	32	+146,2	117	+56,0	1,0	3,7
Republik Südafrika	6	–	11	+450,0	0,1	1,8
sonstige afrikanische Länder	26	+100,0	106	+45,2	0,9	4,1
Asien	185	+2,2	328	-41,8	2,9	1,8
Arabische Golfstaaten	8	-20,0	16	-52,9	0,1	2,0
Volksrepublik China und Hongkong	81	+62,0	145	+76,8	1,3	1,8
Indien	32	+52,4	60	-23,1	0,5	1,9
Israel	8	-46,7	11	-64,5	0,1	1,4
Japan	16	–	23	-43,9	0,2	1,4
Südkorea	12	-67,6	21	-58,0	0,2	1,8
Taiwan	2	+100,0	4	+300,0	–	2,0
sonstige asiatische Länder	26	-16,1	48	-80,6	0,4	1,8
Amerika	91	-8,1	212	+0,5	1,9	2,3
Kanada	15	+7,1	28	+3,7	0,2	1,9
USA	62	-6,1	150	-1,3	1,3	2,4
Mittelamerika und Karibik	3	-50,0	6	–	0,1	2,0
Brasilien	9	–	24	+33,3	0,2	2,7
sonstige südamerikanische Länder	2	-50,0	4	-50,0	–	2,0
Australien Neuseeland und Ozeanien	14	+7,7	23	+15,0	0,2	1,6
Ohne Angabe	994	+14,6	2 228	+16,6	19,9	2,2

Anmerkungen Seite 31

Noch: 2.4 Leistung der Beherbergungsstätten nach Reisegebieten und Herkunftsländern

August 2013

Reisegebiet Herkunftsland (ständiger Wohnsitz)	Ankünfte		Übernachtungen			Mittlere Aufenthalts- dauer ³⁾
	aller Gäste	Verän- derung ¹⁾	aller Gäste	Verän- derung ¹⁾	Anteil ²⁾	
Bergisches Land	44 728	-12,4	134 542	-1,6	100	3,0
Bundesrepublik Deutschland	37 052	-16,8	117 342	-4,0	87,2	3,2
Ausland	7 676	+18,5	17 200	+19,3	12,8	2,2
Europa	6 052	+14,6	13 471	+15,2	78,3	2,2
EU-Länder	5 081	+14,0	11 605	+15,6	67,5	2,3
Belgien	530	+4,1	1 264	-1,6	7,3	2,4
Bulgarien	36	x	68	+134,5	0,4	1,9
Dänemark	157	+1,9	280	+8,1	1,6	1,8
Estland	4	-	16	+166,7	0,1	4,0
Finnland	71	+153,6	173	+394,3	1,0	2,4
Frankreich	352	-8,3	694	-5,8	4,0	2,0
Griechenland	16	-20,0	47	-14,5	0,3	2,9
Irland, Republik	26	+73,3	71	+82,1	0,4	2,7
Italien	168	-10,6	433	-21,6	2,5	2,6
Kroatien	8	x	37	x	0,2	4,6
Lettland	5	+400,0	7	x	-	1,4
Litauen	5	+400,0	6	+200,0	-	1,2
Luxemburg	72	+24,1	262	+123,9	1,5	3,6
Malta	-	-	-	-	-	-
Niederlande	1 489	+3,6	3 111	-9,8	18,1	2,1
Österreich	210	-18,3	465	-3,9	2,7	2,2
Polen	344	+100,0	1 060	+145,9	6,2	3,1
Portugal	24	+26,3	34	-26,1	0,2	1,4
Rumänien	17	+6,3	45	-25,0	0,3	2,6
Schweden	100	-58,3	177	-53,4	1,0	1,8
Slowakische Republik	45	-48,3	104	-66,9	0,6	2,3
Slowenien	11	-85,9	100	-38,3	0,6	9,1
Spanien	99	-1,0	233	+3,6	1,4	2,4
Tschechische Republik	102	+24,4	268	+58,6	1,6	2,6
Ungarn	53	+381,8	90	+210,3	0,5	1,7
Vereinigtes Königreich	1 140	+93,5	2 587	+121,9	15,0	2,3
Zypern	5	+400,0	10	+100,0	0,1	2,0
Island	12	+140,0	31	+342,9	0,2	2,6
Norwegen	14	-66,7	38	-41,5	0,2	2,7
Russland	437	+51,2	747	+31,1	4,3	1,7
Schweiz	300	-28,4	575	-35,1	3,3	1,9
Türkei	25	+4,2	64	+52,4	0,4	2,6
Ukraine	17	+70,0	40	+150,0	0,2	2,4
sonstige europäische Länder	158	+338,9	334	+370,4	1,9	2,1
Afrika	13	-7,1	33	-	0,2	2,5
Republik Südafrika	6	+50,0	12	-33,3	0,1	2,0
sonstige afrikanische Länder	7	-30,0	21	+40,0	0,1	3,0
Asien	1 046	+94,8	2 225	+75,1	12,9	2,1
Arabische Golfstaaten	70	+268,4	182	x	1,1	2,6
Volksrepublik China und Hongkong	805	+117,0	1 593	+124,4	9,3	2,0
Indien	55	+175,0	178	+52,1	1,0	3,2
Israel	34	+126,7	90	+221,4	0,5	2,6
Japan	24	-42,9	71	-19,3	0,4	3,0
Südkorea	11	-26,7	15	-77,6	0,1	1,4
Taiwan	3	-62,5	7	-41,7	-	2,3
sonstige asiatische Länder	44	-6,4	89	-61,0	0,5	2,0
Amerika	327	+0,3	878	+10,0	5,1	2,7
Kanada	43	+13,2	95	+3,3	0,6	2,2
USA	210	-11,8	605	+14,2	3,5	2,9
Mittelamerika und Karibik	7	-36,4	33	+3,1	0,2	4,7
Brasilien	32	+28,0	83	-15,3	0,5	2,6
sonstige südamerikanische Länder	35	+150,0	62	+34,8	0,4	1,8
Australien	11	-15,4	28	-37,8	0,2	2,5
Neuseeland und Ozeanien	6	+100,0	12	+33,3	0,1	2,0
Ohne Angabe	221	-26,6	553	-1,6	3,2	2,5

Anmerkungen Seite 31

Noch: 2.4 Leistung der Beherbergungsstätten nach Reisegebieten und Herkunftsländern

August 2013

Reisegebiet Herkunftsland (ständiger Wohnsitz)	Ankünfte		Übernachtungen			Mittlere Aufenthalts- dauer ³⁾
	aller Gäste	Verän- derung ¹⁾	aller Gäste	Verän- derung ¹⁾	Anteil ²⁾	
Bonn und Rhein-Sieg-Kreis	103 987	-4,5	233 728	+2,1	100	2,2
Bundesrepublik Deutschland	83 801	-6,9	179 805	-2,2	76,9	2,1
Ausland	20 186	+6,8	53 923	+19,4	23,1	2,7
Europa	13 881	-0,6	32 422	+5,2	60,1	2,3
EU-Länder	11 665	+0,7	26 723	+7,2	49,6	2,3
Belgien	1 929	+2,8	4 956	+29,2	9,2	2,6
Bulgarien	82	+78,3	269	+166,3	0,5	3,3
Dänemark	151	-5,6	307	-14,2	0,6	2,0
Estland	9	-65,4	13	-62,9	-	1,4
Finnland	94	+34,3	239	+46,6	0,4	2,5
Frankreich	857	+16,9	1 682	+14,5	3,1	2,0
Griechenland	82	+13,9	265	-12,3	0,5	3,2
Irland, Republik	75	-17,6	165	-5,7	0,3	2,2
Italien	643	-9,8	1 371	-18,4	2,5	2,1
Kroatien	24	x	61	x	0,1	2,5
Lettland	27	+22,7	103	+71,7	0,2	3,8
Litauen	8	-71,4	13	-94,4	-	1,6
Luxemburg	251	+17,8	416	+18,9	0,8	1,7
Malta	6	-	8	-66,7	-	1,3
Niederlande	3 174	-6,9	6 677	-9,2	12,4	2,1
Österreich	682	+10,9	1 279	+23,0	2,4	1,9
Polen	334	+42,7	832	-3,3	1,5	2,5
Portugal	66	+100,0	266	+15,7	0,5	4,0
Rumänien	74	-3,9	312	+119,7	0,6	4,2
Schweden	222	+20,0	532	+41,9	1,0	2,4
Slowakische Republik	47	-	251	+93,1	0,5	5,3
Slowenien	30	+50,0	51	-16,4	0,1	1,7
Spanien	486	+40,5	1 489	+52,2	2,8	3,1
Tschechische Republik	250	-27,5	462	-29,0	0,9	1,8
Ungarn	104	+35,1	359	+178,3	0,7	3,5
Vereinigtes Königreich	1 974	-7,6	4 371	+4,8	8,1	2,2
Zypern	8	+33,3	35	+105,9	0,1	4,4
Island	14	-30,0	20	-33,3	-	1,4
Norwegen	131	+1,6	294	+15,3	0,5	2,2
Russland	322	-47,6	1 793	-26,0	3,3	5,6
Schweiz	992	+2,1	1 915	+0,3	3,6	1,9
Türkei	98	+78,2	365	+31,8	0,7	3,7
Ukraine	72	-6,5	206	-8,8	0,4	2,9
sonstige europäische Länder	563	+10,8	1 045	+32,4	1,9	1,9
Afrika	368	+120,4	1 428	+108,8	2,6	3,9
Republik Südafrika	40	-	153	+1,3	0,3	3,8
sonstige afrikanische Länder	328	+158,3	1 275	+139,2	2,4	3,9
Asien	3 707	+43,0	13 093	+61,8	24,3	3,5
Arabische Golfstaaten	1 480	+137,9	5 629	+129,8	10,4	3,8
Volksrepublik China und Hongkong	358	-17,3	1 110	+37,7	2,1	3,1
Indien	224	-23,5	548	-35,2	1,0	2,4
Israel	297	+285,7	1 861	+478,0	3,5	6,3
Japan	456	-3,8	958	-14,5	1,8	2,1
Südkorea	171	+159,1	272	-9,0	0,5	1,6
Taiwan	92	-39,1	158	-39,7	0,3	1,7
sonstige asiatische Länder	629	+32,1	2 557	+28,8	4,7	4,1
Amerika	1 432	-7,6	4 527	+6,2	8,4	3,2
Kanada	173	+1,8	617	-6,2	1,1	3,6
USA	928	-19,2	2 374	-10,7	4,4	2,6
Mittelamerika und Karibik	50	-15,3	372	+134,0	0,7	7,4
Brasilien	117	+129,4	441	+212,8	0,8	3,8
sonstige südamerikanische Länder	164	+36,7	723	+11,9	1,3	4,4
Australien	103	-5,5	314	+4,7	0,6	3,0
Neuseeland und Ozeanien	18	-18,2	110	+74,6	0,2	6,1
Ohne Angabe	677	+34,3	2 029	+115,2	3,8	3,0

Noch: 2.4 Leistung der Beherbergungsstätten nach Reisegebieten und Herkunftsländern

August 2013

Reisegebiet Herkunftsland (ständiger Wohnsitz)	Ankünfte		Übernachtungen			Mittlere Aufenthalts- dauer ³⁾
	aller Gäste	Verän- derung ¹⁾	aller Gäste	Verän- derung ¹⁾	Anteil ²⁾	
Köln und Rhein-Erft-Kreis	293 272	+1,7	554 413	+0,7	100	1,9
Bundesrepublik Deutschland	191 467	-2,2	369 078	-0,8	66,6	1,9
Ausland	101 805	+10,0	185 335	+3,6	33,4	1,8
Europa	68 222	+4,0	126 909	+0,6	68,5	1,9
EU-Länder	56 711	+4,2	104 591	+1,6	56,4	1,8
Belgien	6 735	+10,2	10 329	+5,1	5,6	1,5
Bulgarien	190	+1,6	361	+11,8	0,2	1,9
Dänemark	1 079	-9,6	1 899	-11,8	1,0	1,8
Estland	266	+56,5	432	+42,6	0,2	1,6
Finnland	655	+20,4	1 536	+46,6	0,8	2,3
Frankreich	5 083	+4,3	9 275	+7,9	5,0	1,8
Griechenland	265	-9,6	580	-21,3	0,3	2,2
Irland, Republik	609	+41,3	1 900	+71,5	1,0	3,1
Italien	4 934	+4,1	8 717	+1,5	4,7	1,8
Kroatien	79	x	393	x	0,2	5,0
Lettland	137	+31,7	237	+65,7	0,1	1,7
Litauen	130	-3,0	208	-30,7	0,1	1,6
Luxemburg	1 647	-3,3	2 664	+1,8	1,4	1,6
Malta	25	-26,5	59	-26,3	-	2,4
Niederlande	10 144	-3,1	17 055	-3,8	9,2	1,7
Österreich	3 849	+5,0	8 620	+14,8	4,7	2,2
Polen	1 595	+3,0	3 482	-24,5	1,9	2,2
Portugal	289	-13,5	608	-34,6	0,3	2,1
Rumänien	385	-13,3	817	-30,0	0,4	2,1
Schweden	1 003	-2,1	2 115	+4,4	1,1	2,1
Slowakische Republik	154	+31,6	344	+10,6	0,2	2,2
Slowenien	105	-41,0	252	-57,6	0,1	2,4
Spanien	3 505	-7,0	6 636	-0,3	3,6	1,9
Tschechische Republik	427	-24,4	848	-47,6	0,5	2,0
Ungarn	448	-10,9	746	-34,3	0,4	1,7
Vereinigtes Königreich	12 995	+15,9	24 667	+8,9	13,3	1,9
Zypern	57	-40,0	204	+10,9	0,1	3,6
Island	127	-42,3	327	-25,9	0,2	2,6
Norwegen	572	-5,9	1 263	-1,3	0,7	2,2
Russland	3 991	+8,5	7 391	+3,4	4,0	1,9
Schweiz	4 387	+10,1	8 118	+7,8	4,4	1,9
Türkei	931	-19,5	2 287	-5,1	1,2	2,5
Ukraine	610	+67,6	995	+25,9	0,5	1,6
sonstige europäische Länder	814	-27,5	1 544	-57,9	0,8	1,9
Afrika	3 243	x	4 466	+174,0	2,4	1,4
Republik Südafrika	257	+84,9	543	+17,8	0,3	2,1
sonstige afrikanische Länder	2 986	x	3 923	+235,6	2,1	1,3
Asien	14 102	+23,1	25 547	+14,4	13,8	1,8
Arabische Golfstaaten	1 591	+8,7	6 058	+57,2	3,3	3,8
Volksrepublik China und Hongkong	2 716	-11,8	4 409	-22,1	2,4	1,6
Indien	518	+1,2	1 529	+44,1	0,8	3,0
Israel	604	+30,5	1 114	+24,6	0,6	1,8
Japan	1 974	-22,6	3 097	-31,0	1,7	1,6
Südkorea	593	+36,3	997	-21,4	0,5	1,7
Taiwan	300	-30,7	522	-31,8	0,3	1,7
sonstige asiatische Länder	5 806	+130,2	7 821	+80,0	4,2	1,3
Amerika	12 445	+9,2	21 388	-1,8	11,5	1,7
Kanada	954	-11,1	1 827	-21,8	1,0	1,9
USA	9 330	+5,8	15 742	-2,9	8,5	1,7
Mittelamerika und Karibik	386	+32,2	755	+13,9	0,4	2,0
Brasilien	1 171	+62,4	2 053	+38,8	1,1	1,8
sonstige südamerikanische Länder	604	+22,5	1 011	-7,7	0,5	1,7
Australien	892	-6,4	1 688	-13,6	0,9	1,9
Neuseeland und Ozeanien	191	+15,1	323	-13,6	0,2	1,7
Ohne Angabe	2 710	+9,8	5 014	+9,2	2,7	1,9

Anmerkungen Seite 31

Noch: 2.4 Leistung der Beherbergungsstätten nach Reisegebieten und Herkunftsländern

August 2013

Reisegebiet Herkunftsland (ständiger Wohnsitz)	Ankünfte		Übernachtungen			Mittlere Aufenthalts- dauer ³⁾
	aller Gäste	Verän- derung ¹⁾	aller Gäste	Verän- derung ¹⁾	Anteil ²⁾	
Düsseldorf und Kreis Mettmann	224 066	+3,2	397 323	+4,8	100	1,8
Bundesrepublik Deutschland	144 640	-2,5	244 568	-1,9	61,6	1,7
Ausland	79 426	+15,5	152 755	+17,8	38,4	1,9
Europa	52 568	+9,7	93 328	+8,0	61,1	1,8
EU-Länder	43 053	+12,6	74 547	+9,9	48,8	1,7
Belgien	3 461	+29,1	5 578	+40,7	3,7	1,6
Bulgarien	171	+31,5	383	+49,6	0,3	2,2
Dänemark	1 315	+22,6	1 988	+15,6	1,3	1,5
Estland	145	+54,3	301	+98,0	0,2	2,1
Finnland	714	-22,6	1 335	-19,5	0,9	1,9
Frankreich	3 139	-8,4	5 205	-9,2	3,4	1,7
Griechenland	552	+89,7	1 019	+28,3	0,7	1,8
Irland, Republik	368	+2,5	730	+16,1	0,5	2,0
Italien	2 713	-7,2	5 255	-14,9	3,4	1,9
Kroatien	60	x	141	x	0,1	2,4
Lettland	72	-40,5	155	-44,0	0,1	2,2
Litauen	207	+66,9	278	+32,4	0,2	1,3
Luxemburg	685	+11,0	1 050	+15,8	0,7	1,5
Malta	79	+46,3	143	+31,2	0,1	1,8
Niederlande	12 952	+49,1	21 468	+52,3	14,1	1,7
Österreich	2 114	-0,3	3 683	+3,5	2,4	1,7
Polen	1 033	-8,3	2 111	-18,0	1,4	2,0
Portugal	285	+31,3	506	+31,4	0,3	1,8
Rumänien	457	+21,5	1 371	+36,8	0,9	3,0
Schweden	1 151	-14,4	1 728	-25,6	1,1	1,5
Slowakische Republik	167	+25,6	309	+26,6	0,2	1,9
Slowenien	84	-34,9	201	-18,0	0,1	2,4
Spanien	2 699	-6,6	4 959	-4,9	3,2	1,8
Tschechische Republik	385	-9,2	861	-2,9	0,6	2,2
Ungarn	347	+31,9	626	+26,5	0,4	1,8
Vereinigtes Königreich	7 714	+1,5	13 179	-5,2	8,6	1,7
Zypern	44	-60,7	125	-64,8	0,1	2,8
Island	77	+6,9	152	+18,8	0,1	2,0
Norwegen	714	-12,1	1 185	-11,8	0,8	1,7
Russland	4 116	+13,7	8 452	+5,5	5,5	2,1
Schweiz	2 747	-8,1	4 744	-8,2	3,1	1,7
Türkei	738	-29,2	1 315	-23,5	0,9	1,8
Ukraine	241	-6,6	461	-13,7	0,3	1,9
sonstige europäische Länder	822	-6,4	2 331	+37,6	1,5	2,8
Afrika	950	+55,2	2 336	+83,6	1,5	2,5
Republik Südafrika	171	+22,1	561	+102,5	0,4	3,3
sonstige afrikanische Länder	779	+65,0	1 775	+78,4	1,2	2,3
Asien	13 242	+22,5	34 024	+39,1	22,3	2,6
Arabische Golfstaaten	6 586	+71,2	18 856	+94,3	12,3	2,9
Volksrepublik China und Hongkong	2 041	-3,3	3 870	+1,6	2,5	1,9
Indien	710	+50,1	2 031	+53,1	1,3	2,9
Israel	539	-12,4	965	-17,7	0,6	1,8
Japan	2 034	-10,6	4 907	+0,4	3,2	2,4
Südkorea	311	+49,5	732	+27,3	0,5	2,4
Taiwan	157	-36,2	325	-43,4	0,2	2,1
sonstige asiatische Länder	864	-16,6	2 338	-3,1	1,5	2,7
Amerika	7 865	+36,0	14 097	+37,2	9,2	1,8
Kanada	449	-3,0	865	-1,9	0,6	1,9
USA	6 638	+38,0	11 660	+40,7	7,6	1,8
Mittelamerika und Karibik	123	+18,3	226	-9,6	0,1	1,8
Brasilien	330	+39,8	581	+13,7	0,4	1,8
sonstige südamerikanische Länder	325	+93,5	765	+121,7	0,5	2,4
Australien	429	-10,1	863	-8,6	0,6	2,0
Neuseeland und Ozeanien	91	+30,0	168	+31,3	0,1	1,8
Ohne Angabe	4 281	+37,7	7 939	+30,1	5,2	1,9

Noch: 2.4 Leistung der Beherbergungsstätten nach Reisegebieten und Herkunftsländern

August 2013

Reisegebiet Herkunftsland (ständiger Wohnsitz)	Ankünfte		Übernachtungen			Mittlere Aufenthalts- dauer ³⁾
	aller Gäste	Verän- derung ¹⁾	aller Gäste	Verän- derung ¹⁾	Anteil ²⁾	
Ruhrgebiet	227 948	-4,7	462 220	-3,8	100	2,0
Bundesrepublik Deutschland	184 734	-8,1	384 717	-5,7	83,2	2,1
Ausland	43 214	+13,7	77 503	+6,6	16,8	1,8
Europa	34 465	+13,6	59 627	+9,0	76,9	1,7
EU-Länder	29 913	+16,1	50 843	+9,3	65,6	1,7
Belgien	2 252	+8,3	3 278	-30,2	4,2	1,5
Bulgarien	233	+25,9	536	+81,1	0,7	2,3
Dänemark	1 040	+17,4	1 424	+9,3	1,8	1,4
Estland	78	+77,3	137	+82,7	0,2	1,8
Finnland	152	-38,5	282	-22,7	0,4	1,9
Frankreich	1 761	+0,7	2 934	+8,8	3,8	1,7
Griechenland	285	+41,8	513	+39,0	0,7	1,8
Irland, Republik	140	-25,1	473	+70,8	0,6	3,4
Italien	954	+10,4	1 944	+16,8	2,5	2,0
Kroatien	31	x	69	x	0,1	2,2
Lettland	68	+4,6	99	-25,0	0,1	1,5
Litauen	121	-9,7	178	-22,9	0,2	1,5
Luxemburg	457	+11,2	731	+14,6	0,9	1,6
Malta	3	-40,0	11	+22,2	-	3,7
Niederlande	10 809	+32,8	17 074	+19,0	22,0	1,6
Österreich	1 639	+2,2	3 500	+7,2	4,5	2,1
Polen	1 613	+4,2	3 354	+8,1	4,3	2,1
Portugal	168	+54,1	341	+50,9	0,4	2,0
Rumänien	642	-22,7	919	-21,0	1,2	1,4
Schweden	1 551	+33,7	1 987	+25,4	2,6	1,3
Slowakische Republik	314	+37,1	1 143	+22,2	1,5	3,6
Slowenien	105	+7,1	596	+113,6	0,8	5,7
Spanien	703	+11,4	1 479	+18,6	1,9	2,1
Tschechische Republik	349	+8,0	791	-13,4	1,0	2,3
Ungarn	329	+16,7	696	+34,4	0,9	2,1
Vereinigtes Königreich	4 134	+10,1	6 390	+3,4	8,2	1,5
Zypern	13	+44,4	33	+120,0	-	2,5
Island	9	-59,1	28	-17,6	-	3,1
Norwegen	240	-29,2	453	-5,2	0,6	1,9
Russland	1 592	+32,7	3 116	+29,0	4,0	2,0
Schweiz	1 525	-9,0	2 847	-3,8	3,7	1,9
Türkei	408	-23,2	832	-2,2	1,1	2,0
Ukraine	261	+23,1	424	+20,8	0,5	1,6
sonstige europäische Länder	486	-17,3	1 015	-6,7	1,3	2,1
Afrika	296	-13,5	681	-17,7	0,9	2,3
Republik Südafrika	85	-31,5	179	-13,1	0,2	2,1
sonstige afrikanische Länder	211	-3,2	502	-19,2	0,6	2,4
Asien	2 103	-20,4	5 061	-9,7	6,5	2,4
Arabische Golfstaaten	184	-19,3	644	+88,9	0,8	3,5
Volksrepublik China und Hongkong	540	-41,4	1 120	-21,5	1,4	2,1
Indien	504	-8,7	1 153	-9,1	1,5	2,3
Israel	105	+1,9	247	+37,2	0,3	2,4
Japan	272	-29,0	721	-44,0	0,9	2,7
Südkorea	57	-21,9	124	-6,8	0,2	2,2
Taiwan	18	-40,0	118	+90,3	0,2	6,6
sonstige asiatische Länder	423	+20,9	934	+2,9	1,2	2,2
Amerika	1 957	-5,4	4 203	-8,1	5,4	2,1
Kanada	165	-14,5	690	+5,3	0,9	4,2
USA	1 321	-12,7	2 670	-15,6	3,4	2,0
Mittelamerika und Karibik	59	-47,8	108	-51,8	0,1	1,8
Brasilien	269	+65,0	464	+37,7	0,6	1,7
sonstige südamerikanische Länder	143	+66,3	271	+39,0	0,3	1,9
Australien	168	-59,7	461	-30,4	0,6	2,7
Neuseeland und Ozeanien	21	+75,0	47	+261,5	0,1	2,2
Ohne Angabe	4 204	+91,3	7 423	+17,8	9,6	1,8

Anmerkungen Seite 31

Noch: 2.4 Leistung der Beherbergungsstätten nach Reisegebieten und Herkunftsländern

August 2013

Reisegebiet Herkunftsland (ständiger Wohnsitz)	Ankünfte		Übernachtungen			Mittlere Aufenthalts- dauer ³⁾
	aller Gäste	Verän- derung ¹⁾	aller Gäste	Verän- derung ¹⁾	Anteil ²⁾	
Bergisches Städtedreieck	25 389	-3,3	57 224	-6,5	100	2,3
Bundesrepublik Deutschland	20 945	+0,6	47 297	-2,8	82,7	2,3
Ausland	4 444	-18,1	9 927	-21,0	17,3	2,2
Europa	3 758	-11,3	8 241	-15,5	83,0	2,2
EU-Länder	3 301	-15,1	7 349	-15,0	74,0	2,2
Belgien	212	-33,1	413	-35,3	4,2	1,9
Bulgarien	74	+393,3	148	+236,4	1,5	2,0
Dänemark	212	+21,1	424	+36,8	4,3	2,0
Estland	13	+160,0	13	+160,0	0,1	1,0
Finnland	22	+46,7	25	+31,6	0,3	1,1
Frankreich	468	+21,6	827	+26,3	8,3	1,8
Griechenland	24	+4,3	30	-37,5	0,3	1,3
Irland, Republik	22	-46,3	47	-38,2	0,5	2,1
Italien	151	-15,6	348	+18,8	3,5	2,3
Kroatien	4	x	4	x	-	1,0
Lettland	6	x	6	x	0,1	1,0
Litauen	11	+57,1	15	+87,5	0,2	1,4
Luxemburg	34	+41,7	54	+74,2	0,5	1,6
Malta	2	x	8	x	0,1	4,0
Niederlande	896	-44,5	2 237	-41,2	22,5	2,5
Österreich	106	-25,4	228	-28,3	2,3	2,2
Polen	265	+56,8	492	-37,9	5,0	1,9
Portugal	15	-34,8	34	-20,9	0,3	2,3
Rumänien	44	+12,8	62	-48,3	0,6	1,4
Schweden	148	-17,8	253	-16,8	2,5	1,7
Slowakische Republik	105	+238,7	295	+436,4	3,0	2,8
Slowenien	25	+257,1	89	x	0,9	3,6
Spanien	81	-28,3	206	-16,3	2,1	2,5
Tschechische Republik	86	+19,4	428	+217,0	4,3	5,0
Ungarn	34	-	149	+43,3	1,5	4,4
Vereinigtes Königreich	245	-11,9	518	-12,4	5,2	2,1
Zypern	-	-	-	-	-	-
Island	3	+50,0	3	+50,0	-	1,0
Norwegen	107	+234,4	176	+259,2	1,8	1,6
Russland	65	-24,4	137	-63,6	1,4	2,1
Schweiz	176	+15,0	344	-0,9	3,5	2,0
Türkei	37	-5,1	70	-47,0	0,7	1,9
Ukraine	30	x	39	x	0,4	1,3
sonstige europäische Länder	35	-	119	-38,3	1,2	3,4
Afrika	11	-56,0	27	-54,2	0,3	2,5
Republik Südafrika	-	-100,0	2	-92,9	-	-
sonstige afrikanische Länder	11	-35,3	25	-19,4	0,3	2,3
Asien	226	-37,0	630	-42,8	6,3	2,8
Arabische Golfstaaten	2	-71,4	24	-14,3	0,2	12,0
Volksrepublik China und Hongkong	128	-51,1	337	-38,6	3,4	2,6
Indien	21	+40,0	110	+93,0	1,1	5,2
Israel	17	+54,5	46	-2,1	0,5	2,7
Japan	19	-13,6	23	-72,0	0,2	1,2
Südkorea	7	-30,0	7	-68,2	0,1	1,0
Taiwan	5	-28,6	8	-52,9	0,1	1,6
sonstige asiatische Länder	27	+8,0	75	-74,9	0,8	2,8
Amerika	170	-31,7	529	-27,4	5,3	3,1
Kanada	29	+20,8	59	+11,3	0,6	2,0
USA	123	-36,3	382	-34,5	3,8	3,1
Mittelamerika und Karibik	2	-66,7	4	-42,9	-	2,0
Brasilien	9	-18,2	50	+8,7	0,5	5,6
sonstige südamerikanische Länder	7	-53,3	34	-15,0	0,3	4,9
Australien	10	+11,1	21	-4,5	0,2	2,1
Neuseeland und Ozeanien	4	-42,9	7	-36,4	0,1	1,8
Ohne Angabe	265	-50,7	472	-46,8	4,8	1,8

Anmerkungen Seite 31

Noch: 2.4 Leistung der Beherbergungsstätten nach Reisegebieten und Herkunftsländern

August 2013

Reisegebiet Herkunftsland (ständiger Wohnsitz)	Ankünfte		Übernachtungen			Mittlere Aufenthalts- dauer ³⁾
	aller Gäste	Verän- derung ¹⁾	aller Gäste	Verän- derung ¹⁾	Anteil ²⁾	
Nordrhein-Westfalen	1 684 682	-3,3	4 171 727	-0,5	100	2,5
Bundesrepublik Deutschland	1 276 140	-6,2	3 240 214	-2,0	77,7	2,5
Ausland	408 542	+7,0	931 513	+5,0	22,3	2,3
Europa	312 234	+4,0	720 725	+2,1	77,4	2,3
EU-Länder	274 388	+4,4	642 345	+2,2	69,0	2,3
Belgien	32 640	+11,8	72 958	+7,2	7,8	2,2
Bulgarien	975	+19,6	2 346	+16,9	0,3	2,4
Dänemark	7 136	+4,6	12 184	+0,3	1,3	1,7
Estland	632	+4,6	1 140	+4,6	0,1	1,8
Finnland	2 242	-5,1	4 796	+9,9	0,5	2,1
Frankreich	16 667	+2,7	29 555	+3,3	3,2	1,8
Griechenland	1 528	+35,9	3 283	+1,4	0,4	2,1
Irland, Republik	1 661	+15,1	4 311	+47,8	0,5	2,6
Italien	12 868	-0,1	25 295	-1,6	2,7	2,0
Kroatien	321	x	1 117	x	0,1	3,5
Lettland	615	+8,3	1 031	-14,4	0,1	1,7
Litauen	709	+8,4	1 213	-13,7	0,1	1,7
Luxemburg	3 972	+1,3	6 728	+6,2	0,7	1,7
Malta	151	+37,3	351	+37,1	-	2,3
Niederlande	110 923	+3,1	301 386	-1,4	32,4	2,7
Österreich	11 284	+0,4	24 098	+8,9	2,6	2,1
Polen	8 255	+6,7	23 267	+2,7	2,5	2,8
Portugal	1 181	+16,1	3 151	+25,3	0,3	2,7
Rumänien	2 428	+7,3	7 325	+31,3	0,8	3,0
Schweden	6 063	-2,1	9 681	-6,2	1,0	1,6
Slowakische Republik	1 108	+1,6	4 094	+17,3	0,4	3,7
Slowenien	552	-22,3	1 990	-12,1	0,2	3,6
Spanien	9 616	-2,1	21 409	+11,2	2,3	2,2
Tschechische Republik	2 464	-16,6	5 821	-19,9	0,6	2,4
Ungarn	1 747	+4,1	4 141	+4,0	0,4	2,4
Vereinigtes Königreich	36 805	+9,4	69 905	+7,2	7,5	1,9
Zypern	166	-36,9	886	+31,8	0,1	5,3
Island	271	-38,8	619	-22,9	0,1	2,3
Norwegen	2 523	-7,9	4 702	-4,7	0,5	1,9
Russland	12 435	+5,8	26 196	+1,9	2,8	2,1
Schweiz	13 889	+0,3	26 137	-4,9	2,8	1,9
Türkei	2 851	-18,7	6 576	-2,5	0,7	2,3
Ukraine	1 560	+37,6	3 080	+30,1	0,3	2,0
sonstige europäische Länder	3 996	+1,5	9 953	+5,6	1,1	2,5
Afrika	5 507	+163,6	10 743	+77,5	1,2	2,0
Republik Südafrika	717	+25,6	2 025	+36,5	0,2	2,8
sonstige afrikanische Länder	4 790	+215,5	8 718	+90,9	0,9	1,8
Asien	39 812	+18,5	97 008	+22,1	10,4	2,4
Arabische Golfstaaten	11 768	+57,2	37 561	+88,3	4,0	3,2
Volksrepublik China und Hongkong	8 000	-7,0	16 289	-5,0	1,7	2,0
Indien	2 390	+7,9	6 650	+7,0	0,7	2,8
Israel	1 874	+8,9	5 355	+7,7	0,6	2,9
Japan	5 373	-17,3	11 439	-17,0	1,2	2,1
Südkorea	1 322	+25,0	2 559	-17,4	0,3	1,9
Taiwan	697	-28,0	1 448	-25,0	0,2	2,1
sonstige asiatische Länder	8 388	+65,7	15 707	+27,4	1,7	1,9
Amerika	28 456	+11,6	57 245	+6,6	6,1	2,0
Kanada	2 254	-10,8	5 375	-10,2	0,6	2,4
USA	21 765	+10,6	41 686	+5,7	4,5	1,9
Mittelamerika und Karibik	790	+9,0	2 073	+14,3	0,2	2,6
Brasilien	2 208	+46,6	4 540	+27,6	0,5	2,1
sonstige südamerikanische Länder	1 439	+35,2	3 571	+22,5	0,4	2,5
Australien	2 162	-11,9	4 678	-5,2	0,5	2,2
Neuseeland und Ozeanien	484	+21,0	1 083	+4,6	0,1	2,2
Ohne Angabe	19 887	+13,0	40 031	+12,0	4,3	2,0

Anmerkungen Seite 31

3.1 Leistung der Beherbergungsstätten nach Verwaltungsbezirken

Januar bis August 2013

Amtliche Schlüsselnummer	Verwaltungsbezirk	Ankünfte				Übernachtungen	
		aller Gäste	Veränderung ¹⁾	ausländischer Gäste	Veränderung ¹⁾	aller Gäste	Veränderung ¹⁾
111 000	Kreisfreie Städte						
	Düsseldorf	1 625 732	+5,1	564 299	+2,8	2 684 374	+1,8
112 000	Duisburg	128 238	-0,8	26 610	+8,9	267 981	+6,2
113 000	Essen	414 640	-0,4	82 019	+5,0	859 655	-4,9
114 000	Krefeld	72 681	-7,0	19 847	-	130 704	-11,2
116 000	Mönchengladbach	89 349	+5,0	18 512	+18,1	155 251	-3,0
117 000	Mülheim an der Ruhr	51 559	-2,2	6 755	-8,5	93 486	-9,2
119 000	Oberhausen	125 564	-3,0	28 353	+33,2	291 521	+1,3
120 000	Remscheid	36 405	-9,4	9 018	-9,9	66 466	-6,0
122 000	Solingen	37 411	-4,0	5 137	-14,5	71 330	-6,3
124 000	Wuppertal	138 551	+1,6	21 386	-5,1	339 591	-1,2
154 000	Kreis Kleve	276 638	-3,4	65 885	+3,7	615 221	-0,3
154 004	Bedburg-Hau	2 967	+72,9	270	+315,4	8 275	+125,6
154 008	Emmerich am Rhein, Stadt	12 576	-3,2	3 128	+9,9	24 005	-6,3
154 012	Geldern, Stadt	21 732	-4,9	2 873	+7,9	70 701	-9,0
154 016	Goch, Stadt	27 832	-6,4	5 976	+7,9	56 630	-1,6
154 020	Issum	1 517	+1,7	632	+33,1	2 727	+0,2
154 024	Kalkar, Stadt	57 115	-1,9	24 839	-1,2	123 028	+11,7
154 028	Kerken	4 886	-15,2	377	-45,8	10 549	-8,6
154 032	Kevelaer, Stadt	45 733	-4,1	11 228	-11,1	90 754	-7,4
154 036	Kleve, Stadt	32 861	-2,6	6 745	+19,6	70 784	-2,2
154 040	Kranenburg	14 094	-8,6	2 493	-0,5	34 262	-3,5
154 044	Rees, Stadt	11 265	-5,6	1 101	+5,7	23 712	-4,3
154 048	Rheurdt	3 190	-28,9	287	-20,3	7 878	-24,6
154 052	Straelen, Stadt	12 596	-9,6	1 091	+9,9	24 205	-10,3
154 056	Uedem	6 271	-12,2	183	-39,6	18 104	-9,8
154 060	Wachtendonk	12 232	-3,4	901	-6,2	30 439	+13,8
154 064	Weeze	9 771	+46,7	3 761	+123,3	19 168	+46,9
158 000	Kreis Mettmann	316 462	-4,0	67 045	-10,9	568 252	-7,1
158 004	Erkrath, Stadt	12 812	+15,0	2 648	+36,8	23 727	+16,5
158 008	Haan, Stadt	26 163	+23,8	3 527	+18,1	53 470	-2,0
158 012	Heiligenhaus, Stadt	6 502	-13,9	1 149	-10,7	11 495	-13,2
158 016	Hilden, Stadt	37 113	-11,6	6 513	-25,7	84 976	-4,8
158 020	Langenfeld (Rhld.), Stadt	16 607	-5,7	2 612	+0,9	29 824	-10,6
158 024	Mettmann, Stadt	43 378	-4,4	8 646	-17,3	76 621	-1,5
158 026	Monheim am Rhein, Stadt	18 232	-6,3	7 687	-3,1	31 221	-7,1
158 028	Ratingen, Stadt	134 339	-6,5	31 507	-13,5	215 269	-12,0
158 032	Velbert, Stadt	20 686	-1,5	2 745	-3,2	40 150	-5,8
158 036	Wülfrath, Stadt	630	-12,9	11	-21,4	1 499	-35,1
162 000	Rhein-Kreis Neuss	266 874	+0,6	68 349	-0,1	602 752	+1,6
162 004	Dormagen, Stadt	21 136	-1,1	4 249	+4,5	74 581	+6,3
162 008	Grevenbroich, Stadt	16 251	-4,7	4 674	+9,4	38 858	-7,2
162 012	Jüchen
162 016	Kaarst, Stadt	28 649	-1,6	6 818	+22,4	60 503	+6,4
162 020	Korschenbroich, Stadt
162 022	Meerbusch, Stadt	23 323	+3,5	4 091	-8,1	96 108	-2,4
162 024	Neuss, Stadt	168 180	+1,0	46 316	-4,1	264 139	+0,2
162 028	Rommerskirchen	1 334	-7,4	282	-33,5	4 310	-9,2
166 000	Kreis Viersen	116 619	-10,7	13 780	-16,9	239 599	-9,5
166 004	Brüggen	14 194	-19,1	2 890	+28,8	30 259	-12,6
166 008	Grefrath	7 202	-21,0	1 055	-28,5	13 204	-16,1
166 012	Kempfen, Stadt	9 600	-11,2	951	-0,6	21 214	-6,8
166 016	Nettetal, Stadt	41 752	-11,4	3 075	-29,8	81 223	-7,7
166 020	Niederkrüchten	4 269	-0,8	636	+26,4	10 899	+9,3
166 024	Schwalmtal	1 999	+10,0	163	-59,4	3 108	-7,2
166 028	Tönisvorst, Stadt	4 717	-5,1	275	+212,5	17 183	-3,2
166 032	Viersen, Stadt	8 154	-8,2	1 049	-33,6	17 315	-5,6
166 036	Willich, Stadt	24 732	-4,9	3 686	-25,7	45 194	-16,9
170 000	Kreis Wesel	255 022	-5,3	34 172	-20,7	525 732	+4,6
170 004	Alpen	1 293	-9,0	103	x	2 079	-20,8
170 008	Dinslaken, Stadt	13 528	+5,6	1 742	+22,5	28 883	+8,2
170 012	Hamminkeln, Stadt	10 041	-12,1	470	-10,5	20 208	-4,1
170 016	Hünxe	5 003	+1,5	1 787	+26,3	8 845	-4,0

1) Veränderung gegenüber dem Vorjahresmonat in % - 2) mittlere Aufenthaltsdauer (in Tagen) = Übernachtungen / Ankünfte - 3) mittlere Auslastung der angebotenen Betten = (Übernachtungen / angebotene Bettentage) * 100

Noch: 3.1 Leistung der Beherbergungsstätten nach Verwaltungsbezirken

Januar bis August 2013

Amtliche Schlüsselnummer	Verwaltungsbezirk	Übernachtungen		Mittlere Aufenthaltsdauer ²⁾		Mittlere Auslastung der angebotenen Betten ³⁾
		ausländischer Gäste	Veränderung ¹⁾	aller Gäste	ausländischer Gäste	
	Kreisfreie Städte					
111 000	Düsseldorf	1 008 517	-2,4	1,7	1,8	45,6
112 000	Duisburg	52 867	+8,2	2,1	2,0	37,3
113 000	Essen	166 598	-3,2	2,1	2,0	39,9
114 000	Krefeld	35 906	-6,3	1,8	1,8	34,2
116 000	Mönchengladbach	34 359	+10,3	1,7	1,9	30,8
117 000	Mülheim an der Ruhr	17 568	-10,1	1,8	2,6	26,1
119 000	Oberhausen	46 712	+21,0	2,3	1,6	47,8
120 000	Remscheid	17 202	-17,0	1,8	1,9	31,5
122 000	Solingen	12 083	-21,0	1,9	2,4	24,7
124 000	Wuppertal	46 823	-17,6	2,5	2,2	41,0
154 000	Kreis Kleve	125 186	+6,2	2,2	1,9	33,5
154 004	Bedburg-Hau	1 601	x	2,8	5,9	29,1
154 008	Emmerich am Rhein, Stadt	6 218	+6,2	1,9	2,0	21,5
154 012	Geldern, Stadt	5 756	+18,7	3,3	2,0	53,3
154 016	Goch, Stadt	11 966	+14,1	2,0	2,0	30,0
154 020	Issum	1 205	+19,1	1,8	1,9	18,6
154 024	Kalkar, Stadt	47 056	+4,0	2,2	1,9	28,7
154 028	Kerken	1 249	-9,2	2,2	3,3	21,7
154 032	Kevelaer, Stadt	18 830	-12,5	2,0	1,7	32,7
154 036	Kleve, Stadt	13 246	+2,9	2,2	2,0	37,6
154 040	Kranenburg	5 188	+5,8	2,4	2,1	40,3
154 044	Rees, Stadt	2 766	+27,3	2,1	2,5	34,1
154 048	Rheurdt	800	-29,3	2,5	2,8	24,1
154 052	Straelen, Stadt	1 897	+24,0	1,9	1,7	31,0
154 056	Uedem	201	-57,6	2,9	1,1	44,5
154 060	Wachtendonk	1 381	-6,4	2,5	1,5	37,2
154 064	Weeze	5 826	+105,4	2,0	1,5	28,4
158 000	Kreis Mettmann	134 376	-11,6	1,8	2,0	32,8
158 004	Erkrath, Stadt	6 430	+49,0	1,9	2,4	36,0
158 008	Haan, Stadt	6 640	-13,4	2,0	1,9	37,4
158 012	Heiligenhaus, Stadt	2 293	-21,4	1,8	2,0	20,8
158 016	Hilden, Stadt	17 651	-19,6	2,3	2,7	35,5
158 020	Langenfeld (Rhld.), Stadt	5 965	-8,8	1,8	2,3	26,2
158 024	Mettmann, Stadt	18 794	+3,0	1,8	2,2	32,3
158 026	Monheim am Rhein, Stadt	13 806	-7,0	1,7	1,8	32,9
158 028	Ratingen, Stadt	54 833	-18,2	1,6	1,7	34,5
158 032	Velbert, Stadt	7 939	-4,0	1,9	2,9	28,0
158 036	Wülfrath, Stadt	25	-89,4	2,4	2,3	9,0
162 000	Rhein-Kreis Neuss	124 679	-0,5	2,3	1,8	37,9
162 004	Dormagen, Stadt	10 007	+8,6	3,5	2,4	42,4
162 008	Grevenbroich, Stadt	10 968	+2,5	2,4	2,3	27,7
162 012	Jüchen
162 016	Kaarst, Stadt	17 786	+30,9	2,1	2,6	46,3
162 020	Korschenbroich, Stadt
162 022	Meerbusch, Stadt	10 481	-25,3	4,1	2,6	40,1
162 024	Neuss, Stadt	71 185	-2,6	1,6	1,5	34,3
162 028	Rommerskirchen	835	-50,9	3,2	3,0	13,5
166 000	Kreis Viersen	28 812	-16,9	2,1	2,1	31,2
166 004	Brüggen	5 824	+19,3	2,1	2,0	25,2
166 008	Grefrath	1 657	-14,9	1,8	1,6	26,0
166 012	Kempfen, Stadt	2 757	+5,8	2,2	2,9	26,1
166 016	Nettetal, Stadt	4 705	-24,5	1,9	1,5	34,6
166 020	Niederkrüchten	1 831	+54,8	2,6	2,9	24,7
166 024	Schwalmtal	298	-65,1	1,6	1,8	18,7
166 028	Tönisvorst, Stadt	484	+193,3	3,6	1,8	47,6
166 032	Viersen, Stadt	2 337	-52,8	2,1	2,2	27,8
166 036	Willich, Stadt	8 919	-24,9	1,8	2,4	33,1
170 000	Kreis Wesel	72 144	-12,9	2,1	2,1	34,6
170 004	Alpen	135	x	1,6	1,3	16,3
170 008	Dinslaken, Stadt	5 518	+25,4	2,1	3,2	31,7
170 012	Hamminkeln, Stadt	861	-19,3	2,0	1,8	18,8
170 016	Hünxe	2 205	+9,1	1,8	1,2	26,1

Anmerkungen Seite 44

Noch: 3.1 Leistung der Beherbergungsstätten nach Verwaltungsbezirken

Januar bis August 2013

Amtliche Schlüsselnummer	Verwaltungsbezirk	Ankünfte				Übernachtungen	
		aller Gäste	Veränderung ¹⁾	ausländischer Gäste	Veränderung ¹⁾	aller Gäste	Veränderung ¹⁾
	Noch: Kreis Wesel						
170 020	Kamp-Lintfort, Stadt	10 611	+3,6	848	+3,0	19 644	-5,0
170 024	Moers, Stadt	38 481	-5,3	7 818	-10,2	65 998	-6,5
170 028	Neukirchen-Vluyn, Stadt	7 769	-16,6	696	-58,3	14 835	-15,5
170 032	Rheinberg, Stadt	5 603	+5,4	742	-7,3	10 350	+3,0
170 036	Schermbach	24 867	-28,3	3 222	-70,7	40 494	-29,4
170 040	Sonsbeck	8 256	-5,7	589	+2,4	25 635	-7,3
170 044	Voerde (Niederrhein), Stadt	4 341	-9,4	175	-25,2	11 293	+3,7
170 048	Wesel, Stadt	79 965	-2,7	10 809	-0,1	187 487	+32,0
170 052	Xanten, Stadt	45 264	+6,1	5 171	+1,8	89 981	+4,6
100 000	Reg.-Bez. Düsseldorf	3 951 745	+0,4	1 031 167	+1,0	7 511 915	-0,8
	Kreisfreie Städte						
314 000	Bonn	463 602	+1,2	90 123	+3,5	899 141	+4,1
315 000	Köln	1 905 138	+1,7	587 353	+4,4	3 277 505	-1,1
316 000	Leverkusen	81 753	-1,6	25 833	+28,0	147 632	+0,1
	Städteregion Aachen	421 080	+1,6	134 275	+5,1	908 537	+3,3
334 002	Aachen, kreisfreie Stadt	277 599	+2,1	90 781	+4,1	576 945	+4,0
334 004	Alsdorf, Stadt	2 994	+163,3	635	+182,2	6 565	+105,2
334 008	Baesweiler, Stadt	3 575	-4,8	720	+3,4	9 133	+14,4
334 012	Eschweiler, Stadt	11 727	-3,1	1 069	-29,6	23 150	-2,2
334 016	Herzogenrath, Stadt	7 207	+12,9	308	-27,7	14 126	-3,1
334 020	Monschau, Stadt	49 986	+3,8	21 855	+6,6	101 285	+3,5
334 024	Roetgen	7 065	+24,7	1 077	+24,7	13 012	+28,6
334 028	Simmerath	31 961	-5,8	12 174	+12,9	101 280	-7,4
334 032	Stolberg (Rhd.), Stadt	12 624	-3,7	3 385	+19,1	27 144	-1,1
334 036	Würselen, Stadt	16 342	-11,2	2 271	-15,3	35 897	+17,6
	Kreis Düren	102 110	+13,3	18 253	+10,7	263 884	+30,8
358 004	Aldenhoven	791	+177,5	8	+100,0	2 119	+267,9
358 008	Düren, Stadt	24 753	+0,3	4 546	+16,8	42 012	+4,4
358 012	Heimbach, Stadt	19 836	+16,2	4 430	-2,3	77 977	+88,4
358 016	Hürtgenwald	13 905	+8,2	3 553	+9,7	38 335	+8,9
358 020	Inden
358 024	Jülich, Stadt	11 513	+145,3	2 010	+104,3	28 491	+286,2
358 028	Kreuzau	2 254	+5,4	180	+160,9	6 478	+4,5
358 032	Langerwehe
358 036	Linnich, Stadt	1 488	-7,2	201	-16,6	3 008	-15,8
358 040	Merzenich
358 044	Nideggen, Stadt	22 405	+4,9	2 991	-3,5	55 457	-2,5
358 048	Niederzier	2 147	-11,0	152	-33,0	3 908	-5,5
358 052	Nörvenich
358 056	Titz
358 060	Vettweiß
	Rhein-Erft-Kreis	286 802	+4,9	79 496	+17,8	735 192	+2,4
362 004	Bedburg, Stadt	6 095	+41,0	526	-24,2	9 148	+13,3
362 008	Bergheim, Stadt	9 499	+7,4	2 479	+18,2	28 683	-25,2
362 012	Brühl, Stadt	102 808	+3,5	30 321	+7,0	276 651	+5,2
362 016	Eisdorf	2 111	+2,3	54	+125,0	3 952	+3,1
362 020	Erfstadt, Stadt	11 323	-5,7	437	-6,2	23 403	-5,3
362 024	Frechen, Stadt	36 406	-13,4	10 173	+1,6	62 392	-21,9
362 028	Hürth, Stadt	63 942	+38,6	28 096	+54,6	207 269	+23,6
362 032	Kerpen, Stadt	23 266	+2,1	4 362	+10,7	57 442	-5,2
362 036	Pulheim, Stadt	18 453	-2,9	1 961	-15,7	36 063	-10,2
362 040	Wesseling, Stadt	12 899	-23,8	1 087	-23,8	30 189	-4,4
	Kreis Euskirchen	179 365	+1,6	28 896	+3,1	535 802	-1,7
366 004	Bad Münstereifel, Stadt	31 828	+0,3	2 589	+0,9	70 116	-0,3
366 008	Blankenheim	31 378	-1,5	3 215	+11,0	85 209	-3,2
366 012	Dahlem	17 842	+2,8	8 366	-2,6	62 228	-18,2
366 016	Euskirchen, Stadt	21 285	-3,5	3 373	-20,0	39 283	-8,6
366 020	Hellenthal	15 195	+9,5	2 377	+50,9	42 835	+12,2
366 024	Kall	11 818	+23,1	580	+72,1	30 492	+27,1
366 028	Mechernich, Stadt
366 032	Nettersheim	13 280	-1,0	182	+44,4	91 560	-1,5

Anmerkungen Seite 44

Noch: 3.1 Leistung der Beherbergungsstätten nach Verwaltungsbezirken

Januar bis August 2013

Amtliche Schlüsselnummer	Verwaltungsbezirk	Übernachtungen		Mittlere Aufenthaltsdauer ²⁾		Mittlere Auslastung der angebotenen Betten ³⁾
		ausländischer Gäste	Veränderung ¹⁾	aller Gäste	ausländischer Gäste	
	Noch: Kreis Wesel					
170 020	Kamp-Lintfort, Stadt	1 755	–	1,9	2,1	33,0
170 024	Moers, Stadt	14 761	–9,1	1,7	1,9	36,0
170 028	Neukirchen-Vluyn, Stadt	1 907	–39,6	1,9	2,7	30,7
170 032	Rheinberg, Stadt	1 300	–3,3	1,8	1,8	36,7
170 036	Schermbbeck	5 410	–69,8	1,6	1,7	32,1
170 040	Sonsbeck	1 829	+16,2	3,1	3,1	24,9
170 044	Voerde (Niederrhein), Stadt	610	+16,9	2,6	3,5	27,0
170 048	Wesel, Stadt	25 078	+9,8	2,3	2,3	39,6
170 052	Xanten, Stadt	10 775	+7,9	2,0	2,1	45,4
100 000	Reg.-Bez. Düsseldorf	1 923 832	–3,2	1,9	1,9	39,0
	Kreisfreie Städte					
314 000	Bonn	219 345	+6,1	1,9	2,4	43,1
315 000	Köln	1 078 748	–1,5	1,7	1,8	46,7
316 000	Leverkusen	49 144	+17,7	1,8	1,9	42,7
334 000	Städteregion Aachen	264 947	+6,0	2,2	2,0	40,4
334 002	Aachen, kreisfreie Stadt	175 188	+6,1	2,1	1,9	47,1
334 004	Alsdorf, Stadt	1 207	+153,6	2,2	1,9	24,1
334 008	Baesweiler, Stadt	2 397	+23,4	2,6	3,3	32,5
334 012	Eschweiler, Stadt	3 286	+1,3	2,0	3,1	32,3
334 016	Herzogenrath, Stadt	784	–56,0	2,0	2,5	41,3
334 020	Monschau, Stadt	38 594	+3,0	2,0	1,8	29,6
334 024	Roetgen	1 966	+38,1	1,8	1,8	31,2
334 028	Simmerath	29 844	+10,1	3,2	2,5	31,9
334 032	Stolberg (Rhd.), Stadt	7 279	+16,3	2,2	2,2	31,4
334 036	Würselen, Stadt	4 402	–15,7	2,2	1,9	42,8
358 000	Kreis Düren	45 575	+15,0	2,6	2,5	29,2
358 004	Aldenhoven	10	+25,0	2,7	1,3	22,7
358 008	Düren, Stadt	8 544	+2,8	1,7	1,9	23,1
358 012	Heimbach, Stadt	11 080	–4,2	3,9	2,5	34,4
358 016	Hürtgenwald	9 486	+13,4	2,8	2,7	38,2
358 020	Inden
358 024	Jülich, Stadt	6 341	+288,3	2,5	3,2	35,1
358 028	Kreuzau	1 002	+221,2	2,9	5,6	21,6
358 032	Langerwehe
358 036	Linnich, Stadt	595	–26,3	2,0	3,0	26,0
358 040	Merzenich
358 044	Nideggen, Stadt	7 764	–1,1	2,5	2,6	26,2
358 048	Niederzier	212	–38,0	1,8	1,4	23,0
358 052	Nörvenich
358 056	Titz
358 060	Vettweiß
362 000	Rhein-Erft-Kreis	154 079	+3,2	2,6	1,9	39,0
362 004	Bedburg, Stadt	1 034	–38,2	1,5	2,0	24,0
362 008	Bergheim, Stadt	13 740	–30,8	3,0	5,5	22,4
362 012	Brühl, Stadt	45 767	+7,4	2,7	1,5	42,0
362 016	Eisdorf	147	+24,6	1,9	2,7	20,9
362 020	Erfstadt, Stadt	1 007	–42,8	2,1	2,3	23,5
362 024	Frechen, Stadt	16 484	–12,1	1,7	1,6	32,2
362 028	Hürth, Stadt	59 846	+31,1	3,2	2,1	59,7
362 032	Kerpen, Stadt	8 516	–6,9	2,5	2,0	30,0
362 036	Pulheim, Stadt	4 950	–19,7	2,0	2,5	27,4
362 040	Wesseling, Stadt	2 588	–28,0	2,3	2,4	32,9
366 000	Kreis Euskirchen	104 258	–8,3	3,0	3,6	33,7
366 004	Bad Münstereifel, Stadt	4 907	+19,5	2,2	1,9	31,0
366 008	Blankenheim	9 662	+1,0	2,7	3,0	35,9
366 012	Dahlem	38 944	–26,2	3,5	4,7	28,0
366 016	Euskirchen, Stadt	6 096	–35,4	1,8	1,8	34,5
366 020	Hellenthal	9 747	+63,6	2,8	4,1	29,9
366 024	Kall	1 634	+146,1	2,6	2,8	32,5
366 028	Mechernich, Stadt
366 032	Nettersheim	1 034	–8,0	6,9	5,7	59,1

Anmerkungen Seite 44

Noch: 3.1 Leistung der Beherbergungsstätten nach Verwaltungsbezirken

Januar bis August 2013

Amtliche Schlüsselnummer	Verwaltungsbezirk	Ankünfte				Übernachtungen	
		aller Gäste	Veränderung ¹⁾	ausländischer Gäste	Veränderung ¹⁾	aller Gäste	Veränderung ¹⁾
	Noch: Kreis Euskirchen						
366 036	Schleiden, Stadt	27 717	+1,0	7 403	+11,0	83 291	+3,0
366 040	Weilerswist
366 044	Zülpich, Stadt	2 571	+27,3	266	-7,3	15 252	+1,8
370 000	Kreis Heinsberg	64 262	-0,5	9 252	+6,1	140 259	-4,3
370 004	Erkelenz, Stadt	7 507	-5,9	1 207	-21,1	18 462	-8,1
370 008	Gangelt
370 012	Geilenkirchen, Stadt	4 214	-9,0	1 368	+0,2	10 251	-20,8
370 016	Heinsberg, Stadt	3 164	+2,7	508	-8,5	5 239	-9,2
370 020	Hückelhoven, Stadt	9 730	+23,9	1 363	+36,3	17 698	-
370 024	Selkant
370 028	Übach-Palenberg, Stadt
370 032	Waldfeucht
370 036	Wassenberg, Stadt	8 760	-20,8	1 231	+23,5	16 172	-11,5
370 040	Wegberg, Stadt	19 510	+2,0	1 483	+9,3	41 313	+7,8
374 000	Oberbergischer Kreis	179 424	-1,3	13 869	-7,0	571 931	+0,5
374 004	Bergneustadt, Stadt	10 173	+2,5	170	-24,4	24 076	+7,7
374 008	Engelskirchen	10 382	+3,8	432	-2,3	75 347	-0,4
374 012	Gummersbach, Stadt	35 456	+0,3	6 595	-11,3	75 975	+2,4
374 016	Hückeswagen, Stadt	12 160	+19,6	1 749	+21,7	33 882	+63,6
374 020	Lindlar	13 098	-2,1	336	-32,9	32 777	-1,9
374 024	Marienheide	9 214	+3,0	966	+29,5	19 399	-0,2
374 028	Morsbach
374 032	Nümbrecht	26 464	-4,2	1 048	-22,1	112 151	-4,9
374 036	Radevormwald, Stadt	18 830	-13,0	422	+3,9	56 674	-2,4
374 040	Reichshof	4 590	-28,4	81	-25,0	59 042	-9,5
374 044	Waldbrohl, Stadt
374 048	Wiehl, Stadt	17 248	-3,0	1 187	-11,0	34 920	-5,9
374 052	Wipperfürth, Stadt	9 618	+4,3	727	-17,9	20 868	+9,3
378 000	Rhein.-Berg. Kreis	116 213	-14,3	15 205	-4,5	292 837	-12,4
378 004	Bergisch Gladbach, Stadt	44 760	-14,4	7 896	-10,4	91 409	-13,6
378 008	Burscheid, Stadt
378 012	Kürten	4 626	-3,9	170	+8,3	12 065	-5,9
378 016	Leichlingen (Rhld.), Stadt	6 561	-8,0	217	-16,9	77 924	-4,3
378 020	Odenthal	9 853	-50,4	668	-13,0	16 969	-57,1
378 024	Overath, Stadt	8 610	+9,0	1 991	+36,0	18 252	+17,1
378 028	Rösrath, Stadt
378 032	Wermelskirchen, Stadt	24 578	-7,7	1 843	+15,3	42 906	-3,2
382 000	Rhein-Sieg-Kreis	387 127	+0,5	50 071	-0,5	881 456	+0,7
382 004	Alfter	7 988	+6,3	188	-15,3	20 808	+4,1
382 008	Bad Honnef, Stadt	58 646	+13,9	3 954	+5,0	118 620	+6,7
382 012	Bornheim, Stadt	16 530	+10,5	1 765	+4,3	53 243	+21,3
382 016	Eitorf	11 506	-2,9	683	-1,0	22 108	-1,3
382 020	Hennef (Sieg), Stadt	30 337	+1,1	1 845	-2,3	129 137	+0,1
382 024	Königswinter, Stadt	77 079	-2,8	9 312	-7,4	159 752	+0,8
382 028	Lohmar, Stadt	10 934	-9,1	1 450	-9,3	21 436	-9,4
382 032	Meckenheim, Stadt	7 102	-10,8	923	-10,6	12 774	-24,3
382 036	Much	15 301	-9,7	1 815	-34,8	33 380	-32,6
382 040	Neunkirchen-Seelscheid
382 044	Niederkassel, Stadt	12 428	-10,5	3 344	-9,2	23 444	-7,6
382 048	Rheinbach, Stadt	19 922	+2,8	3 510	+8,3	37 044	+4,6
382 052	Ruppichteroth
382 056	Sankt Augustin, Stadt	10 721	+6,8	1 082	-34,1	18 529	+1,7
382 060	Siegburg, Stadt	31 039	-3,1	6 790	+8,6	60 996	+4,0
382 064	Swisttal	10 603	+11,0	1 584	+88,6	32 008	+15,1
382 068	Troisdorf, Stadt	42 154	-7,5	10 683	+5,6	79 683	-1,7
382 072	Wachtberg	8 978	+13,1	835	+59,7	18 346	+5,7
382 076	Windeck	10 477	+5,5	158	-13,7	26 704	+0,5
300 000	Reg.-Bez. Köln	4 186 876	+1,2	1 052 626	+5,3	8 654 176	+0,7
	Kreisfreie Städte						
512 000	Bottrop	25 807	-4,0	5 753	-14,7	52 616	-7,6
513 000	Gelsenkirchen	77 745	-1,5	17 109	+17,7	175 621	+6,2
515 000	Münster	409 111	+2,0	42 941	+3,8	892 716	+0,2

Anmerkungen Seite 44

Noch: 3.1 Leistung der Beherbergungsstätten nach Verwaltungsbezirken

Januar bis August 2013

Amtliche Schlüsselnummer	Verwaltungsbezirk	Übernachtungen		Mittlere Aufenthaltsdauer ²⁾		Mittlere Auslastung der angebotenen Betten ³⁾
		ausländischer Gäste	Veränderung ¹⁾	aller Gäste	ausländischer Gäste	
	Noch: Kreis Euskirchen					
366 036	Schleiden, Stadt	30 034	+9,3	3,0	4,1	28,2
366 040	Weilerswist
366 044	Zülpich, Stadt	570	-13,4	5,9	2,1	48,2
370 000	Kreis Heinsberg	25 438	-3,8	2,2	2,7	31,1
370 004	Erkelenz, Stadt	4 070	-26,8	2,5	3,4	33,7
370 008	Gangelt
370 012	Geilenkirchen, Stadt	4 310	-7,0	2,4	3,2	24,1
370 016	Heinsberg, Stadt	940	-20,9	1,7	1,9	23,9
370 020	Hückelhoven, Stadt	2 807	+20,0	1,8	2,1	35,4
370 024	Selkant
370 028	Übach-Palenberg, Stadt
370 032	Waldfeucht
370 036	Wassenberg, Stadt	2 061	+29,3	1,8	1,7	20,9
370 040	Wegberg, Stadt	3 950	+10,0	2,1	2,7	37,8
374 000	Oberbergischer Kreis	34 938	-5,4	3,2	2,5	38,3
374 004	Bergneustadt, Stadt	554	+31,0	2,4	3,3	28,5
374 008	Engelskirchen	715	+9,2	7,3	1,7	76,0
374 012	Gummersbach, Stadt	16 768	-0,9	2,1	2,5	29,6
374 016	Hückeswagen, Stadt	4 865	+46,5	2,8	2,8	31,8
374 020	Lindlar	911	-57,0	2,5	2,7	29,4
374 024	Marienheide	2 303	+27,8	2,1	2,4	28,0
374 028	Morsbach
374 032	Nümbrecht	2 877	-31,5	4,2	2,7	45,4
374 036	Radevormwald, Stadt	986	+49,8	3,0	2,3	38,6
374 040	Reichshof	199	-14,2	12,9	2,5	57,5
374 044	Waldbrohl, Stadt
374 048	Wiehl, Stadt	2 391	-39,6	2,0	2,0	31,8
374 052	Wipperfürth, Stadt	2 067	-18,4	2,2	2,8	29,1
378 000	Rhein.-Berg. Kreis	34 777	-3,3	2,5	2,3	33,3
378 004	Bergisch Gladbach, Stadt	14 829	-8,6	2,0	1,9	33,6
378 008	Burscheid, Stadt
378 012	Kürten	716	+23,2	2,6	4,2	26,1
378 016	Leichlingen (Rhld.), Stadt	4 202	-0,9	11,9	19,4	66,6
378 020	Odenthal	1 359	-24,0	1,7	2,0	18,4
378 024	Overath, Stadt	4 412	+51,6	2,1	2,2	20,3
378 028	Rösrath, Stadt
378 032	Wermelskirchen, Stadt	3 616	-1,1	1,7	2,0	26,9
382 000	Rhein-Sieg-Kreis	121 026	+5,1	2,3	2,4	34,7
382 004	Alfter	445	-33,4	2,6	2,4	45,4
382 008	Bad Honnef, Stadt	10 573	-4,4	2,0	2,7	37,7
382 012	Bornheim, Stadt	9 174	+27,8	3,2	5,2	33,9
382 016	Eitorf	1 520	+4,6	1,9	2,2	29,5
382 020	Hennef (Sieg), Stadt	5 774	-14,7	4,3	3,1	47,7
382 024	Königswinter, Stadt	23 056	+7,2	2,1	2,5	31,9
382 028	Lohmar, Stadt	3 274	-9,3	2,0	2,3	19,8
382 032	Meckenheim, Stadt	1 692	-1,2	1,8	1,8	24,8
382 036	Much	3 359	-54,5	2,2	1,9	34,2
382 040	Neunkirchen-Seelscheid
382 044	Niederkassel, Stadt	8 478	-4,5	1,9	2,5	45,8
382 048	Rheinbach, Stadt	6 627	+15,8	1,9	1,9	46,9
382 052	Ruppichterath
382 056	Sankt Augustin, Stadt	2 254	-38,4	1,7	2,1	31,5
382 060	Siegburg, Stadt	17 898	+23,3	2,0	2,6	36,7
382 064	Swisttal	3 592	+124,6	3,0	2,3	15,7
382 068	Troisdorf, Stadt	20 615	+16,3	1,9	1,9	47,4
382 072	Wachtberg	1 860	+62,7	2,0	2,2	24,1
382 076	Windeck	488	+32,6	2,5	3,1	27,8
300 000	Reg.-Bez. Köln	2 132 275	+1,0	2,1	2,0	40,5
	Kreisfreie Städte					
512 000	Bottrop	10 630	-17,3	2,0	1,8	32,3
513 000	Gelsenkirchen	25 964	+9,0	2,3	1,5	37,1
515 000	Münster	86 610	+0,6	2,2	2,0	44,4

Anmerkungen Seite 44

Noch: 3.1 Leistung der Beherbergungsstätten nach Verwaltungsbezirken

Januar bis August 2013

Amtliche Schlüsselnummer	Verwaltungsbezirk	Ankünfte				Übernachtungen	
		aller Gäste	Veränderung ¹⁾	ausländischer Gäste	Veränderung ¹⁾	aller Gäste	Veränderung ¹⁾
554 000	Kreis Borken	183 054	-5,4	20 047	-11,5	362 008	-5,2
554 004	Ahaus, Stadt	18 781	-4,2	3 532	-16,6	37 817	-5,1
554 008	Bocholt, Stadt	18 323	-11,5	1 657	+41,0	32 484	-15,5
554 012	Borken, Stadt	24 277	-7,5	1 497	-21,5	57 183	-0,9
554 016	Gescher, Stadt	4 386	-0,3	592	-42,1	8 012	+6,3
554 020	Gronau (Westf.), Stadt	24 130	-7,0	3 502	-13,0	56 684	+4,3
554 024	Heek
554 028	Heiden	2 843	+11,7	141	+39,6	8 408	+9,0
554 032	Isselburg, Stadt	7 386	+15,2	2 558	+8,8	11 200	+17,7
554 036	Legden	21 450	-7,1	1 507	-21,5	40 668	-9,5
554 040	Raesfeld
554 044	Reken	11 570	-11,3	511	-8,1	20 772	-10,8
554 048	Rhede, Stadt	3 892	+1,1	517	+28,0	6 673	+1,4
554 052	Schöppingen	2 032	-39,3	222	-2,6	7 029	-19,5
554 056	Stadtlohn, Stadt	5 728	+6,1	324	+24,1	8 601	+1,2
554 060	Südlohn	7 200	+2,5	1 107	+9,7	11 890	+2,8
554 064	Velen	11 843	-12,8	865	-55,7	23 528	-18,0
554 068	Vreden, Stadt	7 749	-6,5	1 147	+5,7	12 467	-12,7
558 000	Kreis Coesfeld	109 520	-1,3	7 315	+0,3	306 558	-3,5
558 004	Ascheberg	14 386	-7,6	1 197	+4,1	23 986	-9,4
558 008	Billerbeck, Stadt	14 543	-2,1	965	+11,2	37 238	-0,5
558 012	Coesfeld, Stadt	17 786	+8,3	1 230	+39,3	31 118	+8,2
558 016	Dülmen, Stadt	14 325	-5,6	1 277	+4,8	28 018	-11,3
558 020	Havixbeck	4 348	+1,3	316	-51,4	14 783	-5,7
558 024	Lüdinghausen, Stadt	6 735	+6,9	325	+16,9	11 221	+3,2
558 028	Nordkirchen	11 349	+6,7	20	-70,6	112 079	-2,7
558 032	Nottuln	13 122	-8,5	572	-27,7	25 697	-9,8
558 036	Olfen, Stadt
558 040	Rosendahl
558 044	Senden	9 477	-8,5	1 250	+1,3	17 976	-0,4
562 000	Kreis Recklinghausen	202 746	-1,0	25 764	-6,1	400 116	-4,8
562 004	Castrop-Rauxel, Stadt	19 458	-10,9	1 959	-23,6	31 355	-17,8
562 008	Datteln, Stadt	19 653	-3,9	553	-22,9	45 900	-7,5
562 012	Dorsten, Stadt	17 167	-6,2	2 275	+7,8	37 821	-10,4
562 014	Gladbeck, Stadt	24 325	-12,9	7 808	-24,5	34 260	-23,0
562 016	Haltern am See, Stadt	46 968	+19,5	1 549	+20,5	106 248	+18,3
562 020	Herten, Stadt	11 652	+25,1	1 107	+36,5	21 173	+8,7
562 024	Marl, Stadt	18 391	+0,2	4 636	+55,2	34 360	-6,2
562 028	Oer-Erkenschwick, Stadt	11 181	-11,1	302	-5,3	23 209	-10,0
562 032	Recklinghausen, Stadt	30 260	-8,8	5 279	-10,8	59 440	-11,1
562 036	Waltrop, Stadt	3 691	+1,8	296	-22,3	6 350	-14,9
566 000	Kreis Steinfurt	205 046	+1,6	24 571	+3,9	523 008	+3,1
566 004	Altenberge	8 870	-3,3	562	-21,2	12 794	-10,7
566 008	Emsdetten, Stadt	12 847	+0,3	1 178	-2,3	26 556	-2,6
566 012	Greven, Stadt	16 718	-16,5	1 619	-26,7	49 548	+29,7
566 016	Hörstel, Stadt	22 368	+16,7	2 788	-0,1	60 962	+11,1
566 020	Hopsten
566 024	Horstmar, Stadt	1 805	-4,2	18	-50,0	5 473	-4,5
566 028	Ibbenbüren, Stadt	19 868	+0,8	2 474	+8,0	42 061	+10,4
566 032	Ladbergen	9 193	+4,5	2 098	+48,1	15 345	+15,5
566 036	Laer	2 051	-5,7	113	-38,9	5 037	-0,2
566 040	Lengerich, Stadt	5 447	+12,2	833	+28,4	13 045	-5,3
566 044	Lienen	3 502	+5,6	917	+14,3	10 783	-1,2
566 048	Lotte
566 052	Metelen	2 019	+3,9	25	x	6 056	-0,6
566 056	Mettingen	5 786	-6,8	1 102	-2,1	34 757	-9,5
566 060	Neuenkirchen	2 754	-12,5	266	-44,9	7 243	-8,9
566 064	Nordwalde
566 068	Ochtrup, Stadt	4 250	-3,2	611	+10,7	6 860	-6,7
566 072	Recke	3 039	-7,5	280	-11,9	9 358	+34,5
566 076	Rheine, Stadt	23 555	+13,2	2 307	-1,9	39 476	+5,1
566 080	Saerbeck	7 016	-2,1	844	+81,1	16 677	+2,4
566 084	Steinfurt, Stadt	8 029	-5,3	292	+8,1	15 445	+7,5
566 088	Tecklenburg, Stadt	34 430	+2,3	5 309	+5,5	112 493	-2,6
566 092	Westerkappeln	1 296	+167,2	165	+243,8	4 051	+44,5
566 096	Wettringen	4 639	+7,8	330	-19,7	14 251	-6,8

Noch: 3.1 Leistung der Beherbergungsstätten nach Verwaltungsbezirken

Januar bis August 2013

Amtliche Schlüsselnummer	Verwaltungsbezirk	Übernachtungen		Mittlere Aufenthaltsdauer ²⁾		Mittlere Auslastung der angebotenen Betten ³⁾
		ausländischer Gäste	Veränderung ¹⁾	aller Gäste	ausländischer Gäste	
554 000	Kreis Borken	44 734	-9,2	2,0	2,2	28,0
554 004	Ahaus, Stadt	7 174	-21,8	2,0	2,0	34,1
554 008	Bocholt, Stadt	3 798	+16,8	1,8	2,3	28,1
554 012	Borken, Stadt	5 361	+14,4	2,4	3,6	31,8
554 016	Gescher, Stadt	1 623	-33,0	1,8	2,7	44,5
554 020	Gronau (Westf.), Stadt	8 744	+3,2	2,3	2,5	27,8
554 024	Heek
554 028	Heiden	338	+36,3	3,0	2,4	28,7
554 032	Isselburg, Stadt	3 810	+6,1	1,5	1,5	36,6
554 036	Legden	2 479	-38,0	1,9	1,6	28,2
554 040	Raesfeld
554 044	Reken	1 040	-2,9	1,8	2,0	23,1
554 048	Rhede, Stadt	860	+26,1	1,7	1,7	32,6
554 052	Schöppingen	1 572	+46,9	3,5	7,1	19,0
554 056	Stadtlohn, Stadt	876	+7,7	1,5	2,7	28,0
554 060	Südlohn	1 903	+18,1	1,7	1,7	26,7
554 064	Velen	2 211	-58,7	2,0	2,6	25,1
554 068	Vreden, Stadt	2 265	+13,1	1,6	2,0	21,6
558 000	Kreis Coesfeld	16 547	+3,7	2,8	2,3	32,7
558 004	Ascheberg	1 901	-4,4	1,7	1,6	28,3
558 008	Billerbeck, Stadt	3 031	+2,8	2,6	3,1	38,2
558 012	Coesfeld, Stadt	3 259	+30,2	1,7	2,6	31,0
558 016	Dülmen, Stadt	2 545	+11,1	2,0	2,0	24,1
558 020	Havixbeck	811	-45,6	3,4	2,6	27,3
558 024	Lüdinghausen, Stadt	604	+15,5	1,7	1,9	24,9
558 028	Nordkirchen	23	-81,7	9,9	1,2	46,0
558 032	Nottuln	1 507	-10,0	2,0	2,6	27,6
558 036	Olfen, Stadt
558 040	Rosendahl
558 044	Senden	2 623	+28,8	1,9	2,1	23,9
562 000	Kreis Recklinghausen	49 935	-16,7	2,0	1,9	32,6
562 004	Castrop-Rauxel, Stadt	3 572	-39,3	1,6	1,8	25,5
562 008	Datteln, Stadt	1 266	-28,1	2,3	2,3	46,3
562 012	Dorsten, Stadt	7 317	-4,3	2,2	3,2	21,7
562 014	Gladbeck, Stadt	10 639	-38,9	1,4	1,4	30,2
562 016	Haltern am See, Stadt	2 751	-25,9	2,3	1,8	43,6
562 020	Herten, Stadt	2 116	+27,4	1,8	1,9	39,3
562 024	Marl, Stadt	8 781	+35,6	1,9	1,9	30,9
562 028	Oer-Erkenschwick, Stadt	923	+11,7	2,1	3,1	20,7
562 032	Recklinghausen, Stadt	11 899	-11,8	2,0	2,3	36,0
562 036	Waltrop, Stadt	671	-37,0	1,7	2,3	26,1
566 000	Kreis Steinfurt	60 157	+1,1	2,6	2,4	32,6
566 004	Altenberge	1 658	-16,4	1,4	3,0	26,0
566 008	Emsdetten, Stadt	2 486	-4,2	2,1	2,1	27,3
566 012	Greven, Stadt	5 392	+26,6	3,0	3,3	27,5
566 016	Hörstel, Stadt	8 718	-3,4	2,7	3,1	34,0
566 020	Hopsten
566 024	Horstmar, Stadt	96	-45,5	3,0	5,3	36,9
566 028	Ibbenbüren, Stadt	4 470	+10,0	2,1	1,8	37,5
566 032	Ladbergen	2 656	+52,6	1,7	1,3	37,5
566 036	Laer	329	-8,9	2,5	2,9	27,3
566 040	Lengerich, Stadt	2 402	-10,4	2,4	2,9	24,5
566 044	Lienen	4 237	+31,3	3,1	4,6	23,7
566 048	Lotte
566 052	Metelen	71	x	3,0	2,8	35,7
566 056	Mettingen	3 558	+1,5	6,0	3,2	58,7
566 060	Neuenkirchen	789	-43,2	2,6	3,0	29,4
566 064	Nordwalde
566 068	Ochtrup, Stadt	832	-11,8	1,6	1,4	27,3
566 072	Recke	546	-11,5	3,1	2,0	30,7
566 076	Rheine, Stadt	4 182	-13,1	1,7	1,8	27,4
566 080	Saerbeck	1 172	+118,2	2,4	1,4	31,0
566 084	Steinfurt, Stadt	695	+49,8	1,9	2,4	27,9
566 088	Tecklenburg, Stadt	12 630	-3,5	3,3	2,4	46,6
566 092	Westerkappeln	559	+245,1	3,1	3,4	36,3
566 096	Wettringen	1 262	-59,0	3,1	3,8	11,6

Anmerkungen Seite 44

Noch: 3.1 Leistung der Beherbergungsstätten nach Verwaltungsbezirken

Januar bis August 2013

Amtliche Schlüsselnummer	Verwaltungsbezirk	Ankünfte				Übernachtungen	
		aller Gäste	Veränderung ¹⁾	ausländischer Gäste	Veränderung ¹⁾	aller Gäste	Veränderung ¹⁾
570 000	Kreis Warendorf	102 659	-2,3	11 243	+6,6	264 566	-1,2
570 004	Ahlen, Stadt	9 821	-9,1	1 219	-21,5	20 918	-4,9
570 008	Beckum, Stadt	6 307	-6,8	920	+6,9	14 521	-12,9
570 012	Beelen
570 016	Drensteinfurt, Stadt	4 188	-4,4	238	-36,5	7 120	-5,7
570 020	Ennigerloh, Stadt	3 419	-5,3	314	+16,3	7 445	-11,1
570 024	Everswinkel	3 066	-2,2	342	+75,4	10 120	-1,2
570 028	Oelde, Stadt	12 148	-5,0	2 203	+9,7	23 841	-7,5
570 032	Ostbevern	14 176	+1,9	1 665	+64,7	19 787	-2,1
570 036	Sassenberg, Stadt	6 861	+8,2	1 465	+13,9	29 250	+16,8
570 040	Sendenhorst, Stadt	5 883	-2,0	726	-2,9	28 969	+11,6
570 044	Telgte, Stadt	11 601	+0,3	642	+32,6	44 777	-1,4
570 048	Wadersloh
570 052	Warendorf, Stadt	21 972	-3,6	1 255	-13,3	49 729	-4,9
500 000	Reg.-Bez. Münster	1 315 688	-0,6	154 743	+0,3	2 977 209	-1,0
711 000	Kreisfreie Stadt Bielefeld	194 093	+3,3	28 642	+1,1	367 361	+5,7
754 000	Kreis Gütersloh	179 273	+2,7	29 729	+11,7	354 114	+5,5
754 004	Borgholzhausen, Stadt	1 395	-41,2	294	-56,3	3 253	-31,3
754 008	Gütersloh, Stadt	42 780	+1,1	11 728	+10,5	94 689	+11,4
754 012	Halle (Westf.), Stadt	22 342	-1,7	2 200	-6,9	42 943	-0,5
754 016	Harsewinkel, Stadt	18 670	-15,7	4 253	-19,3	32 540	-13,4
754 020	Herzebrock-Clarholz
754 024	Langenberg
754 028	Rheda-Wiedenbrück, Stadt	27 897	+1,0	2 593	+10,7	49 224	+10,0
754 032	Rietberg, Stadt	12 955	+7,4	1 112	+19,4	22 985	+6,2
754 036	Schloß Holte-Stukenbrock, Stadt	15 431	+13,8	2 687	+23,6	31 208	+2,9
754 040	Steinhagen	5 951	+24,8	113	+85,2	9 078	+29,6
754 044	Verl	7 652	+13,0	2 459	+143,5	16 209	+17,0
754 048	Versmold, Stadt	11 532	-0,6	374	+14,7	31 272	+6,2
754 052	Werther (Westf.), Stadt	9 904	+75,5	1 466	+218,7	15 157	+33,7
758 000	Kreis Herford	71 619	-1,6	9 121	+18,9	274 839	-3,9
758 004	Bünde, Stadt	7 305	-7,0	501	-3,8	19 225	-13,9
758 008	Enger, Stadt
758 012	Herford, Stadt	16 705	+12,2	2 852	+17,9	30 723	+19,2
758 016	Hiddenhausen	7 371	-6,9	832	-6,0	13 633	-14,0
758 020	Kirchlengern
758 024	Löhne, Stadt	6 217	-11,9	157	-37,9	76 656	-1,9
758 028	Rödinghausen	8 756	-8,8	174	+30,8	25 659	+8,6
758 032	Spenge, Stadt
758 036	Vlotho, Stadt	22 958	-1,4	4 504	+34,3	102 015	-10,5
762 000	Kreis Höxter	159 639	-0,1	12 071	+9,6	728 616	-2,8
762 004	Bad Driburg, Stadt	50 406	+5,0	1 914	+89,7	462 354	-0,8
762 008	Beverungen, Stadt	17 815	-2,4	1 295	+2,7	39 872	-5,8
762 012	Borgentreich, Stadt
762 016	Brakel, Stadt	11 098	-21,1	532	-60,5	32 219	-18,7
762 020	Höxter, Stadt	35 260	+9,5	3 980	+32,1	66 911	-
762 024	Marienmünster, Stadt	2 791	-5,5	296	-11,1	9 941	-11,2
762 028	Nieheim, Stadt	11 875	+1,3	1 468	+55,8	41 041	-2,1
762 032	Steinheim, Stadt
762 036	Warburg, Stadt	22 719	-9,2	1 353	-12,3	55 850	-11,4
762 040	Willebadessen, Stadt	4 963	-0,1	1 084	-24,2	13 290	+7,2
766 000	Kreis Lippe	254 050	-1,0	27 309	+3,7	1 076 213	+1,3
766 004	Augustdorf	1 195	+6,6	3	x	3 858	+22,6
766 008	Bad Salzuflen, Stadt	82 162	-1,9	9 840	+1,5	515 066	-1,0
766 012	Barntrup, Stadt
766 016	Blomberg, Stadt	10 094	+2,8	902	+14,0	22 928	+5,7
766 020	Detmold, Stadt	34 787	-2,1	3 225	-13,0	68 672	-5,9
766 024	Dörentrup	4 622	+7,0	283	+54,6	12 264	-0,8
766 028	Extertal	8 701	-0,1	953	-25,9	37 620	-11,0
766 032	Horn-Bad Meinberg, Stadt	51 515	+2,2	3 063	-8,1	246 849	+12,9

Anmerkungen Seite 44

Noch: 3.1 Leistung der Beherbergungsstätten nach Verwaltungsbezirken

Januar bis August 2013

Amtliche Schlüsselnummer	Verwaltungsbezirk	Übernachtungen		Mittlere Aufenthaltsdauer ²⁾		Mittlere Auslastung der angebotenen Betten ³⁾
		ausländischer Gäste	Veränderung ¹⁾	aller Gäste	ausländischer Gäste	
570 000	Kreis Warendorf	33 127	-6,0	2,6	2,9	33,7
570 004	Ahlen, Stadt	3 423	-36,9	2,1	2,8	34,2
570 008	Beckum, Stadt	1 856	-42,2	2,3	2,0	26,2
570 012	Beelen
570 016	Drensteinfurt, Stadt	421	-51,0	1,7	1,8	29,3
570 020	Ennigerloh, Stadt	820	+0,9	2,2	2,6	26,4
570 024	Everswinkel	1 436	+168,9	3,3	4,2	26,3
570 028	Oelde, Stadt	6 068	-2,6	2,0	2,8	26,6
570 032	Ostbevern	2 161	+24,0	1,4	1,3	26,0
570 036	Sassenberg, Stadt	9 646	+27,5	4,3	6,6	30,1
570 040	Sendenhorst, Stadt	1 754	-34,4	4,9	2,4	52,7
570 044	Telgte, Stadt	1 232	+32,8	3,9	1,9	56,4
570 048	Wadersloh
570 052	Warendorf, Stadt	2 927	-18,8	2,3	2,3	32,7
500 000	Reg.-Bez. Münster	327 704	-4,4	2,3	2,1	35,1
711 000	Kreisfreie Stadt Bielefeld	68 566	+4,4	1,9	2,4	38,4
754 000	Kreis Gütersloh	69 100	+12,6	2,0	2,3	31,1
754 004	Borgholzhausen, Stadt	680	-58,2	2,3	2,3	19,1
754 008	Gütersloh, Stadt	28 560	+16,8	2,2	2,4	32,5
754 012	Halle (Westf.), Stadt	5 580	-1,7	1,9	2,5	37,1
754 016	Harsewinkel, Stadt	9 405	-12,0	1,7	2,2	27,8
754 020	Herzebrock-Clarholz
754 024	Langenberg
754 028	Rheda-Wiedenbrück, Stadt	4 493	+9,5	1,8	1,7	33,9
754 032	Rietberg, Stadt	1 946	+12,9	1,8	1,8	35,4
754 036	Schloß Holte-Stukenbrock, Stadt	5 669	+15,1	2,0	2,1	30,1
754 040	Steinhagen	331	+166,9	1,5	2,9	33,7
754 044	Verl	7 612	+82,6	2,1	3,1	34,9
754 048	Versmold, Stadt	1 661	-16,3	2,7	4,4	19,0
754 052	Werther (Westf.), Stadt	2 127	+226,7	1,5	1,5	30,6
758 000	Kreis Herford	24 604	+26,7	3,8	2,7	37,9
758 004	Bünde, Stadt	1 216	-21,5	2,6	2,4	36,6
758 008	Enger, Stadt
758 012	Herford, Stadt	6 342	+40,0	1,8	2,2	26,4
758 016	Hiddenhausen	1 385	-28,9	1,8	1,7	24,2
758 020	Kirchlengern
758 024	Löhne, Stadt	432	-28,9	12,3	2,8	60,4
758 028	Rödinghausen	1 741	+46,2	2,9	10,0	36,2
758 032	Spenge, Stadt
758 036	Vlotho, Stadt	13 282	+41,4	4,4	2,9	36,9
762 000	Kreis Höxter	36 247	+8,6	4,6	3,0	46,1
762 004	Bad Driburg, Stadt	4 698	+85,6	9,2	2,5	69,4
762 008	Beverungen, Stadt	2 756	-7,7	2,2	2,1	29,9
762 012	Borgentreich, Stadt
762 016	Brakel, Stadt	2 983	-47,7	2,9	5,6	22,1
762 020	Höxter, Stadt	9 128	+54,8	1,9	2,3	26,4
762 024	Marienmünster, Stadt	1 803	-23,4	3,6	6,1	17,6
762 028	Nieheim, Stadt	7 748	+33,9	3,5	5,3	26,2
762 032	Steinheim, Stadt
762 036	Warburg, Stadt	2 837	-17,0	2,5	2,1	40,0
762 040	Willebadessen, Stadt	3 510	-18,7	2,7	3,2	26,0
766 000	Kreis Lippe	82 187	+3,1	4,2	3,0	39,3
766 004	Augustdorf	3	x	3,2	1,0	17,8
766 008	Bad Salzuflen, Stadt	21 627	+2,3	6,3	2,2	55,0
766 012	Barntrup, Stadt
766 016	Blomberg, Stadt	2 025	+20,2	2,3	2,2	27,8
766 020	Detmold, Stadt	7 372	-12,8	2,0	2,3	34,2
766 024	Dörentrup	698	+26,4	2,7	2,5	22,1
766 028	Extertal	4 127	-31,2	4,3	4,3	16,3
766 032	Horn-Bad Meinberg, Stadt	10 427	-21,0	4,8	3,4	40,8

Anmerkungen Seite 44

Noch: 3.1 Leistung der Beherbergungsstätten nach Verwaltungsbezirken

Januar bis August 2013

Amtliche Schlüsselnummer	Verwaltungsbezirk	Ankünfte				Übernachtungen	
		aller Gäste	Veränderung ¹⁾	ausländischer Gäste	Veränderung ¹⁾	aller Gäste	Veränderung ¹⁾
	Noch: Kreis Lippe						
766 036	Kalletal
766 040	Lage, Stadt	7 365	-13,5	193	-20,2	21 673	-12,8
766 044	Lemgo, Stadt	11 610	+3,7	1 666	+9,6	22 410	+2,6
766 048	Leopoldshöhe	1 896	-17,6	46	+12,2	4 310	+3,6
766 052	Lügde, Stadt	5 632	+20,1	543	+26,0	12 757	+12,0
766 056	Oerlinghausen, Stadt	6 467	-34,0	1 374	+43,6	15 253	-40,4
766 060	Schieder-Schwalenberg, Stadt	14 098	+0,9	2 327	+11,2	32 441	+9,0
766 064	Schlangen
770 000	Kreis Minden-Lübbecke	182 731	-2,1	15 691	-13,1	948 923	-5,8
770 004	Bad Oeynhausen, Stadt	70 322	-4,1	3 838	-43,3	632 030	-6,2
770 008	Espelkamp, Stadt	7 190	-16,1	757	-12,0	14 612	-12,3
770 012	Hille	3 172	-31,6	198	-66,4	11 563	-28,7
770 016	Hüllhorst
770 020	Lübbecke, Stadt
770 024	Minden, Stadt	36 390	+3,3	5 037	+3,8	60 395	+0,5
770 028	Petershagen, Stadt	15 116	+6,9	927	-8,2	65 420	-10,1
770 032	Porta Westfalica, Stadt	20 934	-8,4	2 664	+28,0	41 349	-9,3
770 036	Preußisch-Oldendorf, Stadt	12 010	+16,9	289	+106,4	85 691	-2,7
770 040	Rahden, Stadt	5 220	+3,5	534	+1,1	13 541	+17,2
770 044	Stemwede	5 465	-5,7	603	+3,6	11 744	+7,3
774 000	Kreis Paderborn	202 474	+0,8	25 511	+9,0	587 045	+2,2
774 004	Altenbeken
774 008	Bad Lippspringe, Stadt	43 815	+0,7	1 779	-23,6	211 317	-0,4
774 012	Borchen	7 122	+6,4	359	-10,0	33 382	+2,9
774 016	Büren, Stadt	18 064	-18,0	1 708	-13,4	34 067	-16,2
774 020	Delbrück, Stadt	9 782	+5,1	1 326	-10,4	17 709	+3,7
774 024	Hövelhof	8 020	+3,5	1 050	+15,1	22 919	+14,2
774 028	Lichtenau, Stadt
774 032	Paderborn, Stadt	95 305	+4,8	13 298	+2,4	172 869	+7,9
774 036	Salzkotten, Stadt	3 095	-6,8	377	-14,9	6 402	+3,6
774 040	Bad Wünnenberg, Stadt	15 582	+3,8	5 441	+105,5	83 761	+5,4
700 000	Reg.-Bez. Detmold	1 243 879	+0,4	148 074	+4,7	4 337 111	-0,6
	Kreisfreie Städte						
911 000	Bochum	237 066	+3,2	39 929	+11,2	398 080	+3,9
913 000	Dortmund	414 794	+3,5	82 816	-4,0	639 306	-2,2
914 000	Hagen	62 517	-2,0	8 457	+9,2	174 451	-2,0
915 000	Hamm	54 700	+8,8	8 628	+0,7	93 392	+8,3
916 000	Herne	24 053	-6,0	1 901	-10,5	41 566	-11,3
954 000	Ennepe-Ruhr-Kreis	114 959	-6,3	11 373	-7,1	339 044	-4,1
954 004	Breckerfeld, Stadt	4 665	-8,0	70	-48,9	11 483	-10,1
954 008	Ennepetal, Stadt	5 664	+34,0	1 189	+51,3	53 339	+8,1
954 012	Gevelsberg, Stadt
954 016	Hattingen, Stadt	32 789	-6,7	2 561	-4,8	130 567	-2,3
954 020	Herdecke, Stadt	14 937	-4,1	1 103	+10,5	28 093	-15,1
954 024	Schwelm, Stadt	12 156	-10,8	1 828	-35,2	24 883	-6,9
954 028	Sprockhövel, Stadt	13 929	+6,5	1 508	+20,6	32 867	+0,9
954 032	Wetter (Ruhr), Stadt
954 036	Witten, Stadt	16 496	-16,6	2 229	-1,6	32 820	-10,7
958 000	Hochsauerlandkreis	732 239	+0,8	215 757	-4,0	2 506 972	+0,5
958 004	Arnsberg, Stadt	37 395	-3,6	5 285	+1,3	105 724	-3,6
958 008	Bestwig	22 391	+9,0	3 292	-13,5	66 957	+10,6
958 012	Brilon, Stadt	28 988	-0,5	4 279	-14,3	98 604	-4,2
958 016	Eslohe (Sauerland)	23 522	+1,6	1 368	-30,0	80 335	+0,5
958 020	Hallenberg, Stadt	22 567	+3,1	8 997	+3,1	51 147	-0,4
958 024	Marsberg, Stadt	5 018	+4,0	1 937	+1,8	10 975	+5,6
958 028	Medebach, Stadt	118 794	+3,1	47 367	+1,5	525 419	+5,3
958 032	Meschede, Stadt	46 796	-6,0	9 203	-4,3	112 969	-2,6
958 036	Olsberg, Stadt	40 394	+5,5	10 147	-8,3	125 134	-1,5
958 040	Schmallenberg, Stadt	108 922	+4,4	19 895	-7,4	469 258	+4,5
958 044	Sundern (Sauerland), Stadt	49 768	+3,9	4 078	+18,9	111 700	+1,0
958 048	Winterberg, Stadt	227 684	-2,0	99 909	-5,7	748 750	-3,9

Anmerkungen Seite 44

Noch: 3.1 Leistung der Beherbergungsstätten nach Verwaltungsbezirken

Januar bis August 2013

Amtliche Schlüsselnummer	Verwaltungsbezirk	Übernachtungen		Mittlere Aufenthaltsdauer ²⁾		Mittlere Auslastung der angebotenen Betten ³⁾
		ausländischer Gäste	Veränderung ¹⁾	aller Gäste	ausländischer Gäste	
	Noch: Kreis Lippe					
766 036	Kalletal
766 040	Lage, Stadt	681	-15,6	2,9	3,5	32,1
766 044	Lemgo, Stadt	4 776	+6,5	1,9	2,9	22,9
766 048	Leopoldshöhe	170	-2,3	2,3	3,7	32,7
766 052	Lügde, Stadt	1 343	+29,3	2,3	2,5	17,1
766 056	Oerlinghausen, Stadt	2 180	-12,7	2,4	1,6	22,7
766 060	Schieder-Schwalenberg, Stadt	5 824	+13,8	2,3	2,5	20,8
766 064	Schlangen
770 000	Kreis Minden-Lübbecke	34 693	-11,8	5,2	2,2	52,6
770 004	Bad Oeynhausen, Stadt	9 477	-31,5	9,0	2,5	68,8
770 008	Espelkamp, Stadt	1 825	-25,3	2,0	2,4	37,8
770 012	Hille	438	-69,2	3,6	2,2	33,7
770 016	Hüllhorst
770 020	Lübbecke, Stadt
770 024	Minden, Stadt	8 994	-11,2	1,7	1,8	31,3
770 028	Petershagen, Stadt	2 273	-27,3	4,3	2,5	36,7
770 032	Porta Westfalica, Stadt	4 983	+42,2	2,0	1,9	23,4
770 036	Preußisch-Oldendorf, Stadt	1 611	+124,1	7,1	5,6	50,7
770 040	Rahden, Stadt	1 980	+30,5	2,6	3,7	34,6
770 044	Stemwede	1 218	+0,3	2,1	2,0	26,2
774 000	Kreis Paderborn	73 994	+13,4	2,9	2,9	41,4
774 004	Altenbeken
774 008	Bad Lippspringe, Stadt	5 239	-21,6	4,8	2,9	62,0
774 012	Borchen	1 830	-23,2	4,7	5,1	43,3
774 016	Büren, Stadt	3 479	+6,8	1,9	2,0	27,0
774 020	Delbrück, Stadt	1 875	-26,3	1,8	1,4	28,7
774 024	Hövelhof	6 421	+8,7	2,9	6,1	33,3
774 028	Lichtenau, Stadt
774 032	Paderborn, Stadt	32 474	+6,6	1,8	2,4	35,1
774 036	Salzkotten, Stadt	898	-8,8	2,1	2,4	24,6
774 040	Bad Wünnenberg, Stadt	21 300	+74,1	5,4	3,9	45,5
700 000	Reg.-Bez. Detmold	389 391	+6,9	3,5	2,6	41,9
	Kreisfreie Städte					
911 000	Bochum	64 108	-6,9	1,7	1,6	41,1
913 000	Dortmund	137 321	-12,9	1,5	1,7	38,6
914 000	Hagen	17 135	+19,5	2,8	2,0	47,3
915 000	Hamm	14 925	-1,0	1,7	1,7	34,6
916 000	Herne	3 479	-15,6	1,7	1,8	31,4
954 000	Ennepe-Ruhr-Kreis	24 236	-11,9	2,9	2,1	40,4
954 004	Breckerfeld, Stadt	195	-70,1	2,5	2,8	24,2
954 008	Ennepetal, Stadt	2 285	+29,2	9,4	1,9	79,7
954 012	Gevelsberg, Stadt
954 016	Hattingen, Stadt	6 322	-20,2	4,0	2,5	49,0
954 020	Herdecke, Stadt	2 147	-3,6	1,9	1,9	29,3
954 024	Schwelm, Stadt	3 346	-31,2	2,0	1,8	29,7
954 028	Sprockhövel, Stadt	2 701	+9,8	2,4	1,8	38,0
954 032	Wetter (Ruhr), Stadt
954 036	Witten, Stadt	5 338	+6,5	2,0	2,4	30,6
958 000	Hochsauerlandkreis	773 768	-5,9	3,4	3,6	39,9
958 004	Arnsberg, Stadt	12 768	-4,6	2,8	2,4	33,6
958 008	Bestwig	10 594	-12,4	3,0	3,2	32,2
958 012	Brilon, Stadt	12 337	-10,8	3,4	2,9	30,7
958 016	Eslohe (Sauerland)	4 046	-34,9	3,4	3,0	35,6
958 020	Hallenberg, Stadt	20 595	-2,7	2,3	2,3	41,2
958 024	Marsberg, Stadt	5 001	-10,1	2,2	2,6	25,5
958 028	Medebach, Stadt	228 906	+0,8	4,4	4,8	54,1
958 032	Meschede, Stadt	31 204	+2,6	2,4	3,4	30,7
958 036	Olsberg, Stadt	27 605	-9,6	3,1	2,7	42,0
958 040	Schmallenberg, Stadt	66 027	-4,4	4,3	3,3	44,3
958 044	Sundern (Sauerland), Stadt	10 927	+10,4	2,2	2,7	32,7
958 048	Winterberg, Stadt	343 758	-10,4	3,3	3,4	37,0

Anmerkungen Seite 44

Noch: 3.1 Leistung der Beherbergungsstätten nach Verwaltungsbezirken

Januar bis August 2013

Amtliche Schlüsselnummer	Verwaltungsbezirk	Ankünfte				Übernachtungen	
		aller Gäste	Veränderung ¹⁾	ausländischer Gäste	Veränderung ¹⁾	aller Gäste	Veränderung ¹⁾
962 000	Märkischer Kreis	126 804	-3,1	15 741	-0,4	263 979	-8,0
962 004	Altena, Stadt	8 024	-6,2	511	-18,1	15 561	+2,4
962 008	Balve, Stadt	10 164	-7,8	549	-3,0	20 004	-8,6
962 012	Halver, Stadt
962 016	Hemer, Stadt	4 349	+9,9	72	+94,6	32 376	-3,1
962 020	Herscheid	466	-24,0	59	-41,6	1 368	-31,8
962 024	Iserlohn, Stadt	26 027	-4,1	3 803	-10,2	42 619	-6,5
962 028	Kierspe, Stadt	1 543	-23,7	133	+189,1	4 633	-56,3
962 032	Lüdenscheid, Stadt	34 264	+6,8	8 017	+7,1	59 791	+0,5
962 036	Meinerzhagen, Stadt	14 086	-19,4	673	+0,3	32 455	-21,1
962 040	Menden (Sauerland), Stadt	6 819	+0,2	287	-16,6	11 728	-5,8
962 044	Nachrodt-Wiblingwerde	6 797	+0,4	112	-23,3	12 689	-8,9
962 048	Neuenrade, Stadt	6 157	-4,3	755	-19,6	11 344	-4,6
962 052	Plettenberg, Stadt	4 442	+49,0	562	+91,2	10 610	+37,9
962 056	Schalksmühle
962 060	Werdohl, Stadt	1 889	-10,2	137	-26,7	5 050	-18,0
966 000	Kreis Olpe	158 549	-3,4	19 930	-6,4	365 115	-6,8
966 004	Attendorn, Stadt	41 070	+7,5	5 762	+4,4	85 829	+3,7
966 008	Drolshagen, Stadt	9 080	+8,2	1 264	-1,7	23 249	+5,4
966 012	Finnentrop	8 786	+2,7	426	-9,0	20 111	-2,4
966 016	Kirchhundem	14 918	-17,2	1 425	-56,0	34 027	-20,4
966 020	Lenneville, Stadt	38 226	-10,1	4 741	+19,1	89 582	-14,9
966 024	Olpe, Stadt	36 375	-2,7	5 253	-1,8	94 041	-3,6
966 028	Wenden	10 094	-9,1	1 059	-27,6	18 276	-11,6
970 000	Kreis Siegen-Wittgenstein	153 036	+5,8	31 544	+34,3	550 406	+5,8
970 004	Bad Berleburg, Stadt	19 906	-1,0	1 241	-9,6	232 077	+2,1
970 008	Burbach	6 081	-6,7	571	+12,6	19 995	-10,8
970 012	Erndtebrück
970 016	Freudenberg, Stadt	9 785	-3,1	1 660	+7,2	17 070	+5,3
970 020	Hilchenbach, Stadt	14 207	+9,0	1 495	-0,3	82 538	+2,5
970 024	Kreuztal, Stadt	2 657	+5,9	322	-10,6	6 025	+0,7
970 028	Bad Laasphe, Stadt	26 985	+39,2	13 049	+135,6	62 804	+61,9
970 032	Netphen, Stadt	7 446	-12,2	819	-31,6	16 993	-14,2
970 036	Neunkirchen
970 040	Siegen, Stadt	48 720	+6,0	10 863	+9,1	78 692	+2,8
970 044	Wilnsdorf	13 538	-10,1	832	-5,8	27 411	+5,8
974 000	Kreis Soest	249 090	+1,2	22 080	-5,4	1 055 151	+2,2
974 004	Anröchte
974 008	Bad Sassendorf	48 392	-2,7	4 768	-21,7	335 456	-3,9
974 012	Ense
974 016	Erwitte, Stadt	23 404	+14,0	466	+18,0	136 466	-1,2
974 020	Geseke, Stadt	12 456	-17,7	987	-55,1	19 533	-21,2
974 024	Lippetal	639	+12,5	169	-7,7	985	-74,7
974 028	Lippstadt, Stadt	39 718	+0,1	6 106	-3,9	196 644	-
974 032	Möhnesee	41 372	+0,9	1 832	-22,1	149 946	-1,4
974 036	Rüthen, Stadt	12 609	-2,3	452	+6,9	39 541	+1,5
974 040	Soest, Stadt	34 371	+14,8	3 743	+48,1	63 748	+16,5
974 044	Warstein, Stadt	12 538	+0,9	2 059	+22,2	55 112	+78,4
974 048	Welver	1 476	+39,8	20	+185,7	4 139	+101,7
974 052	Werl, Stadt	16 968	-8,2	1 094	+23,9	26 542	-1,8
974 056	Wickede (Ruhr)	3 081	+10,2	152	+310,8	23 123	+116,9
978 000	Kreis Unna	133 147	-3,5	14 131	-0,2	264 336	+1,1
978 004	Bergkamen, Stadt	4 418	+4,1	272	+68,9	8 593	+4,4
978 008	Bönen
978 012	Fröndenbergruhr, Stadt	8 815	+120,5	735	+368,2	14 345	+119,7
978 016	Holzwickede
978 020	Kamen, Stadt	25 268	-14,1	3 006	+2,7	48 664	-7,2
978 024	Lünen, Stadt	20 195	-22,3	2 660	-41,8	35 575	-22,1
978 028	Schwerte, Stadt	17 573	-3,6	341	+54,3	29 510	-2,9
978 032	Selm, Stadt
978 036	Unna, Stadt	15 765	-5,7	2 401	+1,9	31 229	-1,4
978 040	Werne, Stadt	17 271	+5,2	2 378	-10,0	37 959	+11,7
900 000	Reg.-Bez. Arnsberg	2 460 954	+0,8	472 287	-0,7	6 691 798	-
	Nordrhein-Westfalen	13 159 142	+0,6	2 858 897	+2,4	30 172 209	-0,2

Anmerkungen Seite 44

Noch: 3.1 Leistung der Beherbergungsstätten nach Verwaltungsbezirken

Januar bis August 2013

Amtliche Schlüsselnummer	Verwaltungsbezirk	Übernachtungen		Mittlere Aufenthaltsdauer ²⁾		Mittlere Auslastung der angebotenen Betten ³⁾
		ausländischer Gäste	Veränderung ¹⁾	aller Gäste	ausländischer Gäste	
962 000	Märkischer Kreis	35 625	-7,7	2,1	2,3	26,4
962 004	Altena, Stadt	1 331	-5,5	1,9	2,6	21,3
962 008	Balve, Stadt	2 833	-9,4	2,0	5,2	26,3
962 012	Halver, Stadt
962 016	Hemer, Stadt	113	+18,9	7,4	1,6	32,3
962 020	Herscheid	99	-76,5	2,9	1,7	6,8
962 024	Iserlohn, Stadt	7 198	-13,6	1,6	1,9	30,1
962 028	Kierspe, Stadt	795	+419,6	3,0	6,0	15,4
962 032	Lüdenscheid, Stadt	17 189	-4,3	1,7	2,1	34,5
962 036	Meinerzhagen, Stadt	1 248	-15,3	2,3	1,9	21,1
962 040	Menden (Sauerland), Stadt	525	-21,3	1,7	1,8	22,9
962 044	Nachrodt-Wiblingwerde	143	-33,5	1,9	1,3	25,4
962 048	Neuenrade, Stadt	1 404	-32,9	1,8	1,9	28,4
962 052	Plettenberg, Stadt	2 078	+1,7	2,4	3,7	22,1
962 056	Schalksmühle
962 060	Werdohl, Stadt	555	+58,1	2,7	4,1	18,2
966 000	Kreis Olpe	50 209	-11,5	2,3	2,5	27,0
966 004	Attendorn, Stadt	14 851	-2,0	2,1	2,6	29,5
966 008	Drolshagen, Stadt	4 793	+23,2	2,6	3,8	26,8
966 012	Finnentrop	1 131	-38,5	2,3	2,7	21,5
966 016	Kirchhundem	3 296	-58,6	2,3	2,3	20,6
966 020	Lenneville, Stadt	10 665	+3,1	2,3	2,2	28,2
966 024	Olpe, Stadt	13 091	-5,0	2,6	2,5	30,3
966 028	Wenden	2 382	-37,0	1,8	2,2	28,5
970 000	Kreis Siegen-Wittgenstein	73 427	+44,3	3,6	2,3	46,8
970 004	Bad Berleburg, Stadt	3 738	-22,4	11,7	3,0	65,2
970 008	Burbach	1 650	-21,6	3,3	2,9	34,0
970 012	Erndtebrück
970 016	Freudenberg, Stadt	2 834	+13,7	1,7	1,7	26,2
970 020	Hilchenbach, Stadt	4 990	+3,5	5,8	3,3	44,6
970 024	Kreuztal, Stadt	1 086	-15,7	2,3	3,4	27,2
970 028	Bad Laasphe, Stadt	36 339	+203,2	2,3	2,8	52,3
970 032	Netphen, Stadt	1 508	-52,5	2,3	1,8	29,9
970 036	Neunkirchen
970 040	Siegen, Stadt	17 497	+0,6	1,6	1,6	38,6
970 044	Wilnsdorf	2 304	+76,1	2,0	2,8	32,0
974 000	Kreis Soest	63 201	-2,2	4,2	2,9	49,2
974 004	Anröchte
974 008	Bad Sassendorf	11 303	-32,5	6,9	2,4	65,6
974 012	Ense
974 016	Erwitte, Stadt	3 084	+13,6	5,8	6,6	59,4
974 020	Geseke, Stadt	1 226	-65,9	1,6	1,2	11,3
974 024	Lippetal	211	-92,3	1,5	1,2	4,0
974 028	Lippstadt, Stadt	20 191	-0,6	5,0	3,3	61,6
974 032	Möhnesee	3 891	-15,6	3,6	2,1	46,8
974 036	Rüthen, Stadt	2 212	+140,4	3,1	4,9	27,3
974 040	Soest, Stadt	9 486	+49,3	1,9	2,5	37,4
974 044	Warstein, Stadt	8 335	+80,9	4,4	4,0	38,0
974 048	Wewer	127	+429,2	2,8	6,4	21,6
974 052	Werl, Stadt	2 367	+54,6	1,6	2,2	41,1
974 056	Wickede (Ruhr)	269	+301,5	7,5	1,8	71,0
978 000	Kreis Unna	30 842	+8,4	2,0	2,2	29,0
978 004	Bergkamen, Stadt	1 204	+251,0	1,9	4,4	18,7
978 008	Bönen
978 012	Fröndenberg/Ruhr, Stadt	1 679	+297,9	1,6	2,3	25,5
978 016	Holzwickede
978 020	Kamen, Stadt	5 417	-2,7	1,9	1,8	33,9
978 024	Lünen, Stadt	6 977	-19,6	1,8	2,6	22,7
978 028	Schwerte, Stadt	825	+14,6	1,7	2,4	25,3
978 032	Selm, Stadt
978 036	Unna, Stadt	6 258	+10,9	2,0	2,6	29,0
978 040	Werne, Stadt	5 317	+2,1	2,2	2,2	39,3
900 000	Reg.-Bez. Arnsberg	1 288 276	-4,5	2,7	2,7	39,3
	Nordrhein-Westfalen	6 061 478	-1,5	2,3	2,1	39,5

Anmerkungen Seite 44

3.2 Leistung der Beherbergungsstätten nach Gemeindegruppen und Betriebsarten

Januar bis August 2013

Gemeindegruppe Betriebsart	Ankünfte				Übernachtungen	
	aller Gäste	Veränderung ¹⁾	ausländischer Gäste	Veränderung ¹⁾	aller Gäste	Veränderung ¹⁾
Mineral-, Moor-, Sole- und Thermalbäder	699 343	+1,2	122 844	-0,4	3 398 818	-0,5
Hotels	359 571	-1,1	82 194	-3,6	714 055	-2,3
Gasthöfe	1 431	+27,4	182	+41,1	4 048	+6,0
Pensionen	52 675	+10,0	2 657	+41,7	243 373	-2,8
Hotels garnis	116 356	+10,0	28 449	+9,9	218 057	+12,0
Erholungs-, Ferien-, Schulungsheime	32 762	-3,1	680	-25,2	113 768	+2,8
Ferienhäuser, -wohnungen, -zentren	3 202	+13,1	357	-16,2	23 409	+0,3
Hütten, Jugendherbergen u. Ä.	20 329	-3,9	3 788	-10,6	48 196	-1,7
Vorsorge- und Reha-Kliniken	89 459	-1,8	236	+31,8	1 982 770	-1,2
Campingplätze	23 558	-1,3	4 301	-3,0	51 142	+7,2
Heilklimatische Kurorte	270 613	-2,7	102 506	-5,4	960 984	-4,3
Hotels	115 554	-	49 346	-5,7	299 264	-2,1
Gasthöfe	8 307	-9,6	3 830	-16,7	23 293	-13,0
Pensionen	12 364	-3,3	3 853	+12,3	32 207	-10,1
Hotels garnis	9 817	-13,6	942	+32,5	22 858	-16,4
Erholungs-, Ferien-, Schulungsheime	27 639	-12,8	465	-4,7	86 742	-6,9
Ferienhäuser, -wohnungen, -zentren	74 725	-2,5	40 679	-8,3	310 804	-5,5
Hütten, Jugendherbergen u. Ä.	10 476	-2,7	1 412	+38,3	23 091	-3,8
Vorsorge- und Reha-Kliniken	5 502	-0,8	-	-	135 427	+0,7
Campingplätze	6 229	+35,6	1 979	+37,5	27 298	-1,2
Kneippkurorte	201 348	+0,2	35 354	-0,8	561 984	-2,2
Hotels	88 813	-3,5	17 122	-10,3	170 550	-5,8
Gasthöfe	6 569	-8,3	814	-41,8	14 181	-17,0
Pensionen	5 121	+2,0	1 775	+83,9	13 457	-3,5
Hotels garnis	17 536	+1,9	3 290	+10,0	38 450	-2,8
Erholungs-, Ferien-, Schulungsheime	15 049	+14,5	576	+115,7	45 092	+20,1
Ferienhäuser, -wohnungen, -zentren	8 922	+11,7	3 854	+6,3	43 911	-2,2
Hütten, Jugendherbergen u. Ä.	29 326	+6,2	1 473	+7,7	64 610	+5,3
Vorsorge- und Reha-Kliniken	3 301	-5,5	-	-	96 451	-10,4
Campingplätze	26 711	-1,8	6 450	+8,5	75 282	+5,1
Kneippheilbäder	203 223	+6,7	42 215	+25,6	918 016	+6,1
Hotels	108 409	+12,0	29 660	+41,4	292 349	+17,1
Gasthöfe	16 745	+6,1	5 324	+5,5	47 709	+1,0
Pensionen	9 192	-1,6	2 446	-5,5	31 989	-8,2
Hotels garnis	6 359	+1,8	603	-4,1	10 960	+6,7
Erholungs-, Ferien-, Schulungsheime	20 341	-0,4	268	+24,7	62 505	+0,5
Ferienhäuser, -wohnungen, -zentren	15 661	+8,1	1 977	+10,2	83 564	+7,9
Hütten, Jugendherbergen u. Ä.	10 460	-0,5	483	-8,2	21 740	-0,2
Vorsorge- und Reha-Kliniken	11 441	-1,4	56	-51,7	359 382	+1,9
Campingplätze	4 615	-14,5	1 398	-18,9	7 818	-11,3
Heilbäder zusammen	1 374 527	+1,0	302 919	+0,7	5 839 802	-0,4
Hotels	672 347	+0,7	178 322	+0,4	1 476 218	+0,6
Gasthöfe	33 052	-0,6	10 150	-9,1	89 231	-6,0
Pensionen	79 352	+5,7	10 731	+21,1	321 026	-4,2
Hotels garnis	150 068	+6,7	33 284	+10,2	290 325	+6,8
Erholungs-, Ferien-, Schulungsheime	95 791	-3,3	1 989	+5,9	308 107	+1,5
Ferienhäuser, -wohnungen, -zentren	102 510	+0,6	46 867	-6,6	461 688	-2,7
Hütten, Jugendherbergen u. Ä.	70 591	+0,8	7 156	+0,1	157 637	+0,9
Vorsorge- und Reha-Kliniken	109 703	-1,8	292	-1,0	2 574 030	-1,1
Campingplätze	61 113	+0,1	14 128	+4,4	161 540	+3,7

Anmerkungen Seite 44

Noch: 3.2 Leistung der Beherbergungsstätten nach Gemeindegruppen und Betriebsarten

Januar bis August 2013

Gemeindegruppe Betriebsart	Übernachtungen		Mittlere Aufenthaltsdauer ²⁾		Mittlere Auslastung der angebotenen Betten ³⁾
	ausländischer Gäste	Veränderung ¹⁾	aller Gäste	ausländischer Gäste	
Mineral-, Moor-, Sole- und Thermalbäder	262 845	-0,1	4,9	2,1	57,4
Hotels	161 114	-4,0	2,0	2,0	41,8
Gasthöfe	525	-9,8	2,8	2,9	16,5
Pensionen	11 151	+44,0	4,6	4,2	37,0
Hotels garnis	57 361	+11,4	1,9	2,0	38,4
Erholungs-, Ferien-, Schulungsheime	4 391	-32,4	3,5	6,5	35,7
Ferienhäuser, -wohnungen, -zentren	5 386	-20,4	7,3	15,1	23,9
Hütten, Jugendherbergen u. Ä.	12 177	+6,9	2,4	3,2	32,8
Vorsorge- und Reha-Kliniken	3 617	-7,4	22,2	15,3	86,0
Campingplätze	7 123	+3,9	2,2	1,7	.
Heilklimatische Kurorte	354 582	-9,9	3,6	3,5	38,1
Hotels	142 402	-7,1	2,6	2,9	38,8
Gasthöfe	10 220	-13,4	2,8	2,7	26,3
Pensionen	9 393	+4,3	2,6	2,4	30,5
Hotels garnis	2 206	+7,8	2,3	2,3	24,3
Erholungs-, Ferien-, Schulungsheime	1 626	+17,8	3,1	3,5	30,0
Ferienhäuser, -wohnungen, -zentren	177 447	-13,6	4,2	4,4	36,9
Hütten, Jugendherbergen u. Ä.	2 810	+45,2	2,2	2,0	21,2
Vorsorge- und Reha-Kliniken	-	-	24,6	-	87,3
Campingplätze	8 478	-3,2	4,4	4,3	.
Kneippkurorte	100 785	-1,2	2,8	2,9	33,7
Hotels	37 903	-14,5	1,9	2,2	34,0
Gasthöfe	1 856	-38,6	2,2	2,3	19,4
Pensionen	4 589	+57,9	2,6	2,6	18,2
Hotels garnis	7 829	+27,7	2,2	2,4	34,0
Erholungs-, Ferien-, Schulungsheime	3 165	+49,8	3,0	5,5	29,8
Ferienhäuser, -wohnungen, -zentren	21 238	-7,2	4,9	5,5	25,5
Hütten, Jugendherbergen u. Ä.	3 517	+18,5	2,2	2,4	29,0
Vorsorge- und Reha-Kliniken	-	-	29,2	-	71,3
Campingplätze	20 688	+17,2	2,8	3,2	.
Kneippheilbäder	132 311	+29,5	4,5	3,1	47,3
Hotels	90 516	+62,7	2,7	3,1	44,4
Gasthöfe	16 558	+5,4	2,8	3,1	27,7
Pensionen	8 085	-8,7	3,5	3,3	26,7
Hotels garnis	1 149	+4,7	1,7	1,9	21,7
Erholungs-, Ferien-, Schulungsheime	1 643	-6,9	3,1	6,1	39,3
Ferienhäuser, -wohnungen, -zentren	10 332	-27,0	5,3	5,2	31,7
Hütten, Jugendherbergen u. Ä.	1 048	-6,2	2,1	2,2	27,1
Vorsorge- und Reha-Kliniken	698	-39,9	31,4	12,5	85,5
Campingplätze	2 282	-14,9	1,7	1,6	.
Heilbäder zusammen	850 523	-1,2	4,2	2,8	48,8
Hotels	431 935	+2,6	2,2	2,4	40,6
Gasthöfe	29 159	-6,3	2,7	2,9	24,9
Pensionen	33 218	+16,5	4,0	3,1	33,5
Hotels garnis	68 545	+12,8	1,9	2,1	35,2
Erholungs-, Ferien-, Schulungsheime	10 825	-7,9	3,2	5,4	33,6
Ferienhäuser, -wohnungen, -zentren	214 403	-14,0	4,5	4,6	33,6
Hütten, Jugendherbergen u. Ä.	19 552	+12,3	2,2	2,7	28,2
Vorsorge- und Reha-Kliniken	4 315	-14,8	23,5	14,8	85,3
Campingplätze	38 571	+7,3	2,6	2,7	.

Anmerkungen Seite 44

Noch: 3.2 Leistung der Beherbergungsstätten nach Gemeindegruppen und Betriebsarten

Januar bis August 2013

Gemeindegruppe Betriebsart	Ankünfte				Übernachtungen	
	aller Gäste	Veränderung ¹⁾	ausländischer Gäste	Veränderung ¹⁾	aller Gäste	Veränderung ¹⁾
Luftkurorte	301 807	-2,5	48 620	+0,1	838 043	-2,1
Hotels	116 743	-5,3	28 636	-4,7	218 590	-9,3
Gasthöfe	15 792	+11,1	3 449	+3,3	31 923	+12,1
Pensionen	21 717	+3,9	2 339	+56,2	65 114	-0,8
Hotels garnis	5 448	+32,1	1 795	+41,7	10 644	+28,1
Erholungs-, Ferien-, Schulungsheime	62 338	+0,6	524	-40,5	180 256	+0,7
Ferienhäuser, -wohnungen, -zentren	14 446	+11,1	1 433	-24,7	89 362	+56,5
Hütten, Jugendherbergen u. Ä.	36 529	-6,9	2 009	+56,1	87 080	-7,9
Vorsorge- und Reha-Kliniken	4 743	-18,2	2	-60,0	94 311	-15,8
Campingplätze	24 051	-10,8	8 433	+1,1	60 763	-12,8
Erholungsorte	576 319	-0,1	86 113	-1,5	1 520 500	-1,3
Hotels	218 120	+1,7	45 542	+2,3	413 204	+0,5
Gasthöfe	15 471	+4,7	2 410	+0,5	30 230	+1,6
Pensionen	12 526	+2,6	1 546	+11,9	38 924	-4,3
Hotels garnis	22 314	-9,7	4 184	-22,0	40 151	-11,0
Erholungs-, Ferien-, Schulungsheime	96 449	-4,1	2 834	-27,3	282 811	-6,4
Ferienhäuser, -wohnungen, -zentren	23 673	+5,2	10 502	+0,2	103 166	-4,4
Hütten, Jugendherbergen u. Ä.	110 673	-3,1	4 660	+0,8	257 798	-5,2
Vorsorge- und Reha-Kliniken	6 163	+3,0	32	-3,0	166 112	+13,0
Campingplätze	70 930	+5,4	14 403	-2,3	188 104	+1,7
Sonstige Gemeinden	10 906 489	+0,7	2 421 245	+2,8	21 973 864	-
Hotels	6 498 449	+1,4	1 602 862	+2,5	10 699 363	-0,9
Gasthöfe	121 906	-6,7	14 344	+12,3	256 024	-6,6
Pensionen	88 140	-0,4	10 400	+18,4	279 762	-4,0
Hotels garnis	2 542 679	+0,7	596 605	+2,2	4 610 466	-1,6
Erholungs-, Ferien-, Schulungsheime	684 247	-4,3	26 984	+62,2	2 288 471	-2,6
Ferienhäuser, -wohnungen, -zentren	160 199	+3,9	52 848	+6,6	728 240	+4,9
Hütten, Jugendherbergen u. Ä.	486 085	-0,6	64 744	-7,4	1 050 664	+0,8
Vorsorge- und Reha-Kliniken	45 095	+21,9	480	+65,5	1 204 915	+13,3
Campingplätze	279 689	-0,1	51 978	+5,6	855 959	+10,7
Nordrhein-Westfalen	13 159 142	+0,6	2 858 897	+2,4	30 172 209	-0,2
Hotels	7 505 659	+1,2	1 855 362	+2,2	12 807 375	-0,8
Gasthöfe	186 221	-3,4	30 353	+2,3	407 408	-4,6
Pensionen	201 735	+2,6	25 016	+21,9	704 826	-3,8
Hotels garnis	2 720 509	+0,9	635 868	+2,4	4 951 586	-1,2
Erholungs-, Ferien-, Schulungsheime	938 825	-3,9	32 331	+38,8	3 059 645	-2,4
Ferienhäuser, -wohnungen, -zentren	300 828	+3,2	111 650	-0,5	1 382 456	+3,6
Hütten, Jugendherbergen u. Ä.	703 878	-1,2	78 569	-5,3	1 553 179	-0,7
Vorsorge- und Reha-Kliniken	165 704	+3,2	806	+29,4	4 039 368	+2,9
Campingplätze	435 783	+0,1	88 942	+3,6	1 266 366	+7,0

Anmerkungen Seite 44

Noch: 3.2 Leistung der Beherbergungsstätten nach Gemeindegruppen und Betriebsarten

Januar bis August 2013

Gemeindegruppe Betriebsart	Übernachtungen		Mittlere Aufenthaltsdauer ²⁾		Mittlere Auslastung der angebotenen Betten ³⁾
	ausländischer Gäste	Veränderung ¹⁾	aller Gäste	ausländischer Gäste	
Luftkurorte	110 552	-4,9	2,8	2,3	31,2
Hotels	54 314	-11,1	1,9	1,9	26,1
Gasthöfe	8 132	+15,9	2,0	2,4	21,7
Pensionen	8 907	+72,8	3,0	3,8	34,1
Hotels garnis	3 326	+36,5	2,0	1,9	24,6
Erholungs-, Ferien-, Schulungsheime	1 694	-53,6	2,9	3,2	37,0
Ferienhäuser, -wohnungen, -zentren	8 605	-22,8	6,2	6,0	30,4
Hütten, Jugendherbergen u. Ä.	4 630	+102,4	2,4	2,3	28,5
Vorsorge- und Reha-Kliniken	6	-95,7	19,9	3,0	50,9
Campingplätze	20 938	-10,3	2,5	2,5	.
Erholungsorte	224 752	-6,3	2,6	2,6	35,3
Hotels	100 071	+2,3	1,9	2,2	32,1
Gasthöfe	4 718	-3,1	2,0	2,0	20,2
Pensionen	3 293	+7,0	3,1	2,1	23,9
Hotels garnis	7 376	-27,7	1,8	1,8	33,1
Erholungs-, Ferien-, Schulungsheime	5 427	-31,9	2,9	1,9	37,3
Ferienhäuser, -wohnungen, -zentren	52 139	-15,9	4,4	5,0	24,9
Hütten, Jugendherbergen u. Ä.	14 253	-3,4	2,3	3,1	36,9
Vorsorge- und Reha-Kliniken	688	-10,3	27,0	21,5	91,5
Campingplätze	36 787	-4,0	2,7	2,6	.
Sonstige Gemeinden	4 875 651	-1,2	2,0	2,0	38,2
Hotels	2 877 250	-1,9	1,6	1,8	36,7
Gasthöfe	37 747	-2,5	2,1	2,6	21,0
Pensionen	42 270	-4,8	3,2	4,1	30,9
Hotels garnis	1 231 288	-2,4	1,8	2,1	40,0
Erholungs-, Ferien-, Schulungsheime	96 601	+8,4	3,3	3,6	36,2
Ferienhäuser, -wohnungen, -zentren	269 325	+2,8	4,5	5,1	41,3
Hütten, Jugendherbergen u. Ä.	150 791	-3,7	2,2	2,3	34,9
Vorsorge- und Reha-Kliniken	9 874	+7,6	26,7	20,6	87,4
Campingplätze	160 505	+13,5	3,1	3,1	.
Nordrhein-Westfalen	6 061 478	-1,5	2,3	2,1	39,5
Hotels	3 463 570	-1,4	1,7	1,9	36,6
Gasthöfe	79 756	-2,4	2,2	2,6	21,8
Pensionen	87 688	+8,0	3,5	3,5	31,8
Hotels garnis	1 310 535	-1,8	1,8	2,1	39,5
Erholungs-, Ferien-, Schulungsheime	114 547	+1,8	3,3	3,5	36,1
Ferienhäuser, -wohnungen, -zentren	544 472	-6,8	4,6	4,9	35,9
Hütten, Jugendherbergen u. Ä.	189 226	-1,0	2,2	2,4	34,0
Vorsorge- und Reha-Kliniken	14 883	-1,8	24,4	18,5	84,8
Campingplätze	256 801	+7,4	2,9	2,9	.

Anmerkungen Seite 44

3.3 Leistung der Beherbergungsstätten nach Reisegebieten und Betriebsarten

Januar bis August 2013

Reisegebiet Betriebsart	Ankünfte				Übernachtungen	
	aller Gäste	Veränderung ¹⁾	ausländischer Gäste	Veränderung ¹⁾	aller Gäste	Veränderung ¹⁾
Eifel und Region Aachen	702 555	+3,1	181 424	+5,3	1 708 223	+5,0
Hotels	311 457	-0,5	105 159	+3,5	555 902	+2,5
Gasthöfe	8 578	+8,1	1 951	+5,9	16 395	+4,5
Pensionen	6 579	+8,2	1 561	+22,4	15 323	-8,5
Hotels garnis	140 818	+8,1	35 375	+17,3	255 506	+8,7
Erholungs-, Ferien-, Schulungsheime	64 255	+4,8	1 230	-22,1	199 944	+1,5
Ferienhäuser, -wohnungen, -zentren	22 637	+17,5	11 737	+0,5	137 619	+21,9
Hütten, Jugendherbergen u. Ä.	82 449	-0,7	7 590	-0,6	201 153	+0,3
Vorsorge- und Reha-Kliniken	8 568	+8,1	228	+12,3	182 785	+6,4
Campingplätze	57 214	+9,1	16 593	+1,7	143 596	+7,0
Niederrhein	1 269 683	-3,0	256 407	-1,5	2 677 499	-0,2
Hotels	706 005	-0,4	182 082	+1,9	1 179 720	-1,3
Gasthöfe	27 023	-4,1	5 028	+10,0	54 800	-8,9
Pensionen	17 597	-9,4	1 541	-0,5	46 050	-4,7
Hotels garnis	182 619	-7,4	31 716	-19,6	333 497	-11,5
Erholungs-, Ferien-, Schulungsheime	95 375	-13,7	5 235	-11,9	240 055	-8,5
Ferienhäuser, -wohnungen, -zentren	14 856	+9,3	2 477	+46,4	57 085	+23,6
Hütten, Jugendherbergen u. Ä.	82 700	-2,1	5 277	-13,4	186 381	-4,0
Vorsorge- und Reha-Kliniken	8 737	+18,5	75	-16,7	232 123	+13,8
Campingplätze	134 771	-3,1	22 976	+3,2	347 788	+17,3
Münsterland	1 009 390	-0,3	106 117	+0,6	2 348 856	-0,7
Hotels	597 109	-0,3	72 075	-0,3	1 011 207	-1,4
Gasthöfe	19 365	-22,2	1 184	-12,4	39 566	-16,9
Pensionen	24 426	-3,4	2 185	-3,3	81 805	-5,0
Hotels garnis	117 723	+2,0	14 921	+3,9	201 572	+0,6
Erholungs-, Ferien-, Schulungsheime	137 872	+3,8	1 212	+34,4	547 020	+0,8
Ferienhäuser, -wohnungen, -zentren	15 983	-8,8	1 341	+5,9	72 537	-7,6
Hütten, Jugendherbergen u. Ä.	48 617	+1,3	3 194	+14,2	106 693	-0,6
Vorsorge- und Reha-Kliniken	4 895	+1,5	4	+300,0	107 053	-2,3
Campingplätze	43 400	-3,6	10 001	-2,9	181 403	+8,4
Teutoburger Wald	1 243 879	+0,4	148 074	+4,7	4 337 111	-0,6
Hotels	679 437	+0,1	93 601	+2,0	1 264 594	-0,8
Gasthöfe	28 874	-8,2	3 920	+48,2	64 397	-4,7
Pensionen	65 561	+7,0	4 125	+78,3	260 764	-0,1
Hotels garnis	160 149	+5,5	26 868	-0,4	298 530	+6,6
Erholungs-, Ferien-, Schulungsheime	97 319	-0,9	1 386	-22,4	288 822	+2,0
Ferienhäuser, -wohnungen, -zentren	15 861	-7,4	2 016	-29,5	90 266	-10,6
Hütten, Jugendherbergen u. Ä.	60 101	-2,7	2 425	+19,6	145 670	-1,3
Vorsorge- und Reha-Kliniken	74 815	-3,5	56	-12,5	1 730 101	-1,8
Campingplätze	61 762	+0,3	13 677	+24,5	193 967	+4,1
Sauerland	1 266 682	-	273 508	-4,1	4 191 217	-0,4
Hotels	550 572	-1,1	133 289	-8,1	1 206 113	-3,3
Gasthöfe	63 393	+3,0	15 411	-3,0	145 929	-1,8
Pensionen	55 118	+1,0	9 397	+11,9	198 878	-5,5
Hotels garnis	67 171	+6,4	7 934	+25,6	130 537	+3,6
Erholungs-, Ferien-, Schulungsheime	142 785	-3,4	2 300	-26,6	428 038	-8,2
Ferienhäuser, -wohnungen, -zentren	217 834	+2,6	90 263	-3,4	965 415	+2,5
Hütten, Jugendherbergen u. Ä.	80 178	-7,0	2 915	+19,4	188 270	-6,0
Vorsorge- und Reha-Kliniken	30 067	+9,6	5	+150,0	726 913	+8,0
Campingplätze	59 564	+3,2	11 994	+12,9	201 124	+5,1
Siegerland-Wittgenstein	153 036	+5,8	31 544	+34,3	550 406	+5,8
Hotels	101 138	+6,7	28 338	+38,4	186 146	+12,8
Gasthöfe	6 420	+10,4	410	-39,1	16 030	+15,2
Pensionen	4 320	+1,0	427	+6,0	16 103	-7,0
Hotels garnis	10 788	+35,7	1 701	+31,7	18 280	+22,6
Erholungs-, Ferien-, Schulungsheime	18 048	-6,2	341	+28,2	52 471	-3,4
Ferienhäuser, -wohnungen, -zentren
Hütten, Jugendherbergen u. Ä.
Vorsorge- und Reha-Kliniken	8 761	+0,6	41	-43,1	249 796	+2,7
Campingplätze	1 688	-10,7	182	+17,4	5 550	+9,3

Anmerkungen Seite 44

Noch: 3.3 Leistung der Beherbergungsstätten nach Reisegebieten und Betriebsarten

Januar bis August 2013

Reisegebiet Betriebsart	Übernachtungen		Mittlere Aufenthaltsdauer ²⁾		Mittlere Auslastung der angebotenen Betten ³⁾
	ausländischer Gäste	Veränderung ¹⁾	aller Gäste	ausländischer Gäste	
Eifel und Region Aachen	414 780	+2,8	2,4	2,3	36,3
Hotels	200 908	+8,0	1,8	1,9	35,4
Gasthöfe	4 152	+6,9	1,9	2,1	18,7
Pensionen	3 739	+13,6	2,3	2,4	20,9
Hotels garnis	69 723	+16,4	1,8	2,0	36,1
Erholungs-, Ferien-, Schulungsheime	6 252	-22,5	3,1	5,1	29,8
Ferienhäuser, -wohnungen, -zentren	62 949	-19,0	6,1	5,4	32,5
Hütten, Jugendherbergen u. Ä.	20 902	+10,2	2,4	2,8	36,2
Vorsorge- und Reha-Kliniken	3 659	-15,9	21,3	16,0	81,6
Campingplätze	42 496	+3,4	2,5	2,6	.
Niederrhein	499 391	-1,2	2,1	1,9	34,6
Hotels	334 551	+4,2	1,7	1,8	31,8
Gasthöfe	11 571	+7,8	2,0	2,3	23,9
Pensionen	2 448	-34,0	2,6	1,6	30,5
Hotels garnis	66 268	-22,5	1,8	2,1	30,6
Erholungs-, Ferien-, Schulungsheime	11 277	-3,8	2,5	2,2	35,8
Ferienhäuser, -wohnungen, -zentren	9 525	+70,2	3,8	3,8	31,6
Hütten, Jugendherbergen u. Ä.	15 486	-26,0	2,3	2,9	41,4
Vorsorge- und Reha-Kliniken	1 887	-41,1	26,6	25,2	89,7
Campingplätze	46 378	+7,4	2,6	2,0	.
Münsterland	241 175	-2,0	2,3	2,3	35,6
Hotels	138 740	-5,7	1,7	1,9	32,3
Gasthöfe	2 511	-26,1	2,0	2,1	21,4
Pensionen	9 053	+3,2	3,3	4,1	28,5
Hotels garnis	27 242	+1,6	1,7	1,8	39,4
Erholungs-, Ferien-, Schulungsheime	6 650	+68,4	4,0	5,5	40,5
Ferienhäuser, -wohnungen, -zentren	10 203	-17,4	4,5	7,6	32,4
Hütten, Jugendherbergen u. Ä.	6 567	+9,3	2,2	2,1	37,0
Vorsorge- und Reha-Kliniken	83	+245,8	21,9	20,8	87,1
Campingplätze	40 126	+6,7	4,2	4,0	.
Teutoburger Wald	389 391	+6,9	3,5	2,6	41,9
Hotels	206 979	+2,2	1,9	2,2	33,4
Gasthöfe	13 851	+31,3	2,2	3,5	20,4
Pensionen	18 697	+68,6	4,0	4,5	31,5
Hotels garnis	63 912	+6,0	1,9	2,4	35,1
Erholungs-, Ferien-, Schulungsheime	6 494	-30,5	3,0	4,7	31,4
Ferienhäuser, -wohnungen, -zentren	18 628	-30,9	5,7	9,2	18,0
Hütten, Jugendherbergen u. Ä.	11 170	+102,6	2,4	4,6	25,9
Vorsorge- und Reha-Kliniken	769	+8,5	23,1	13,7	81,8
Campingplätze	48 891	+31,6	3,1	3,6	.
Sauerland	922 803	-6,1	3,3	3,4	39,1
Hotels	346 415	-10,8	2,2	2,6	36,7
Gasthöfe	40 575	-8,0	2,3	2,6	23,4
Pensionen	26 690	+9,2	3,6	2,8	33,8
Hotels garnis	18 346	+11,6	1,9	2,3	32,7
Erholungs-, Ferien-, Schulungsheime	10 635	-22,6	3,0	4,6	33,6
Ferienhäuser, -wohnungen, -zentren	422 974	-5,5	4,4	4,7	41,9
Hütten, Jugendherbergen u. Ä.	7 957	+32,1	2,3	2,7	22,2
Vorsorge- und Reha-Kliniken	96	+128,6	24,2	19,2	83,2
Campingplätze	49 115	+17,3	3,4	4,1	.
Siegerland-Wittgenstein	73 427	+44,3	3,6	2,3	46,8
Hotels	63 507	+61,5	1,8	2,2	38,7
Gasthöfe	1 495	-44,8	2,5	3,6	22,4
Pensionen	2 039	+7,7	3,7	4,8	28,0
Hotels garnis	3 232	+18,8	1,7	1,9	34,3
Erholungs-, Ferien-, Schulungsheime	1 514	-22,0	2,9	4,4	28,5
Ferienhäuser, -wohnungen, -zentren
Hütten, Jugendherbergen u. Ä.
Vorsorge- und Reha-Kliniken	590	-41,8	28,5	14,4	89,7
Campingplätze	533	+32,9	3,3	2,9	.

Anmerkungen Seite 44

Noch: 3.3 Leistung der Beherbergungsstätten nach Reisegebieten und Betriebsarten

Januar bis August 2013

Reisegebiet Betriebsart	Ankünfte				Übernachtungen	
	aller Gäste	Veränderung ¹⁾	ausländischer Gäste	Veränderung ¹⁾	aller Gäste	Veränderung ¹⁾
Bergisches Land	377 390	-5,8	54 907	+7,6	1 012 400	-3,7
Hotels	189 358	-3,3	42 452	+8,6	335 431	-2,4
Gasthöfe	3 796	-3,4	371	-8,2	7 198	+1,3
Pensionen	2 881	-9,9	223	-43,1	5 468	-19,5
Hotels garnis	42 112	+0,2	7 932	+12,0	78 663	+1,5
Erholungs-, Ferien-, Schulungsheime	77 487	-18,9	2 052	-12,4	182 756	-16,1
Ferienhäuser, -wohnungen, -zentren	1 552	-22,0	58	+5,5	4 944	-24,5
Hütten, Jugendherbergen u. Ä.	38 644	-0,1	489	-15,7	89 895	+5,1
Vorsorge- und Reha-Kliniken	11 255	-1,4	44	-	278 711	-2,8
Campingplätze	10 305	+31,0	1 286	+24,4	29 334	+50,9
Bonn und Rhein-Sieg-Kreis	850 729	+0,9	140 194	+2,0	1 780 597	+2,4
Hotels	513 376	+2,5	99 064	+0,9	910 085	+2,4
Gasthöfe
Pensionen
Hotels garnis	171 143	+2,6	31 028	+6,1	357 686	+6,2
Erholungs-, Ferien-, Schulungsheime	105 660	-12,4	2 897	-23,2	309 518	-5,0
Ferienhäuser, -wohnungen, -zentren
Hütten, Jugendherbergen u. Ä.
Vorsorge- und Reha-Kliniken
Campingplätze
Köln und Rhein-Erft-Kreis	2 191 940	+2,1	666 849	+5,9	4 012 697	-0,4
Hotels	1 319 927	+2,9	417 967	+4,2	2 138 013	-1,2
Gasthöfe	7 096	+2,5	711	-8,8	14 478	-1,8
Pensionen
Hotels garnis	675 033	+0,1	190 276	+4,8	1 221 029	-1,4
Erholungs-, Ferien-, Schulungsheime
Ferienhäuser, -wohnungen, -zentren
Hütten, Jugendherbergen u. Ä.	107 510	-5,9	31 506	-10,5	217 788	-1,5
Vorsorge- und Reha-Kliniken
Campingplätze
Düsseldorf und Kreis Mettmann	1 942 194	+3,5	631 344	+1,1	3 252 626	+0,1
Hotels	1 250 854	+5,1	431 846	+2,1	1 944 661	+2,5
Gasthöfe	873	-13,7	106	-37,6	2 314	-34,6
Pensionen
Hotels garnis	626 945	+0,9	188 840	-0,8	1 149 018	-2,8
Erholungs-, Ferien-, Schulungsheime
Ferienhäuser, -wohnungen, -zentren
Hütten, Jugendherbergen u. Ä.
Vorsorge- und Reha-Kliniken
Campingplätze
Ruhrgebiet	1 939 297	-	332 988	+3,3	3 823 190	-2,0
Hotels	1 165 911	-	226 656	+3,9	1 863 047	-3,7
Gasthöfe	10 994	-11,1	653	-24,1	23 213	-19,4
Pensionen	10 520	+29,7	259	-31,7	26 826	-3,2
Hotels garnis	465 672	-0,3	87 830	+5,2	789 132	-4,2
Erholungs-, Ferien-, Schulungsheime	127 641	-4,8	1 876	-41,6	456 078	-2,8
Ferienhäuser, -wohnungen, -zentren	3 763	+12,3	400	+70,9	20 191	+7,2
Hütten, Jugendherbergen u. Ä.	113 112	+6,0	11 969	+3,1	227 553	+4,7
Vorsorge- und Reha-Kliniken	12 331	+20,1	6	-93,0	351 260	+14,6
Campingplätze	29 353	-8,7	3 339	-24,3	65 890	-10,2
Bergisches Städtedreieck	212 367	-1,5	35 541	-7,8	477 387	-2,6
Hotels	120 515	-7,1	22 833	-14,0	212 456	-9,6
Gasthöfe
Pensionen
Hotels garnis	60 336	+4,1	11 447	+8,0	118 136	-0,3
Erholungs-, Ferien-, Schulungsheime	10 466	+38,5	153	+98,7	38 905	+21,5
Ferienhäuser, -wohnungen, -zentren	505	x	38	x	2 574	x
Hütten, Jugendherbergen u. Ä.	17 023	+1,4	886	-23,6	32 530	-0,6
Vorsorge- und Reha-Kliniken
Campingplätze
Nordrhein-Westfalen	13 159 142	+0,6	2 858 897	+2,4	30 172 209	-0,2
Hotels	7 505 659	+1,2	1 855 362	+2,2	12 807 375	-0,8
Gasthöfe	186 221	-3,4	30 353	+2,3	407 408	-4,6
Pensionen	201 735	+2,6	25 016	+21,9	704 826	-3,8
Hotels garnis	2 720 509	+0,9	635 868	+2,4	4 951 586	-1,2
Erholungs-, Ferien-, Schulungsheime	938 825	-3,9	32 331	+38,8	3 059 645	-2,4
Ferienhäuser, -wohnungen, -zentren	300 828	+3,2	111 650	-0,5	1 382 456	+3,6
Hütten, Jugendherbergen u. Ä.	703 878	-1,2	78 569	-5,3	1 553 179	-0,7
Vorsorge- und Reha-Kliniken	165 704	+3,2	806	+29,4	4 039 368	+2,9
Campingplätze	435 783	+0,1	88 942	+3,6	1 266 366	+7,0

Anmerkungen Seite 44

Noch: 3.3 Leistung der Beherbergungsstätten nach Reisegebieten und Betriebsarten

Januar bis August 2013

Reisegebiet Betriebsart	Übernachtungen		Mittlere Aufenthaltsdauer ²⁾		Mittlere Auslastung der angebotenen Betten ³⁾
	ausländischer Gäste	Veränderung ¹⁾	aller Gäste	ausländischer Gäste	
Bergisches Land	118 859	+3,7	2,7	2,2	37,2
Hotels	85 869	+3,5	1,8	2,0	29,6
Gasthöfe	665	+6,4	1,9	1,8	23,3
Pensionen	480	-72,4	1,9	2,2	21,1
Hotels garnis	16 328	+17,8	1,9	2,1	32,8
Erholungs-, Ferien-, Schulungsheime	6 398	-3,7	2,4	3,1	29,5
Ferienhäuser, -wohnungen, -zentren	337	-24,3	3,2	5,8	22,2
Hütten, Jugendherbergen u. Ä.	1 933	-14,9	2,3	4,0	33,9
Vorsorge- und Reha-Kliniken	3 246	+7,4	24,8	73,8	90,6
Campingplätze	3 603	+20,4	2,8	2,8	.
Bonn und Rhein-Sieg-Kreis	340 371	+5,7	2,1	2,4	38,5
Hotels	211 212	+4,4	1,8	2,1	37,8
Gasthöfe
Pensionen
Hotels garnis	87 393	+11,0	2,1	2,8	41,4
Erholungs-, Ferien-, Schulungsheime	15 905	-18,7	2,9	5,5	36,0
Ferienhäuser, -wohnungen, -zentren
Hütten, Jugendherbergen u. Ä.
Vorsorge- und Reha-Kliniken
Campingplätze
Köln und Rhein-Erft-Kreis	1 232 827	-0,9	1,8	1,8	45,1
Hotels	708 422	-5,2	1,6	1,7	42,7
Gasthöfe	1 677	-16,3	2,0	2,4	20,3
Pensionen
Hotels garnis	382 181	+2,7	1,8	2,0	46,1
Erholungs-, Ferien-, Schulungsheime
Ferienhäuser, -wohnungen, -zentren
Hütten, Jugendherbergen u. Ä.	66 541	-2,8	2,0	2,1	54,0
Vorsorge- und Reha-Kliniken
Campingplätze
Düsseldorf und Kreis Mettmann	1 142 893	-3,6	1,7	1,8	42,7
Hotels	726 499	-0,7	1,6	1,7	42,4
Gasthöfe	265	-55,3	2,7	2,5	13,5
Pensionen
Hotels garnis	389 495	-7,9	1,8	2,1	43,7
Erholungs-, Ferien-, Schulungsheime
Ferienhäuser, -wohnungen, -zentren
Hütten, Jugendherbergen u. Ä.
Vorsorge- und Reha-Kliniken
Campingplätze
Ruhrgebiet	609 453	-5,2	2,0	1,8	37,8
Hotels	392 906	-3,0	1,6	1,7	35,6
Gasthöfe	1 659	-24,2	2,1	2,5	19,7
Pensionen	1 020	-41,4	2,6	3,9	32,4
Hotels garnis	161 530	-3,2	1,7	1,8	36,1
Erholungs-, Ferien-, Schulungsheime	15 105	-47,8	3,6	8,1	39,1
Ferienhäuser, -wohnungen, -zentren	4 770	+25,4	5,4	11,9	36,2
Hütten, Jugendherbergen u. Ä.	25 141	+3,7	2,0	2,1	32,0
Vorsorge- und Reha-Kliniken	96	-52,2	28,5	16,0	92,7
Campingplätze	7 226	-25,3	2,2	2,2	.
Bergisches Städtedreieck	76 108	-18,0	2,2	2,1	36,0
Hotels	47 562	-21,1	1,8	2,1	33,6
Gasthöfe
Pensionen
Hotels garnis	24 885	-13,8	2,0	2,2	35,4
Erholungs-, Ferien-, Schulungsheime	389	+56,2	3,7	2,5	28,7
Ferienhäuser, -wohnungen, -zentren	98	x	5,1	2,6	14,7
Hütten, Jugendherbergen u. Ä.	2 405	-16,3	1,9	2,7	28,3
Vorsorge- und Reha-Kliniken
Campingplätze
Nordrhein-Westfalen	6 061 478	-1,5	2,3	2,1	39,5
Hotels	3 463 570	-1,4	1,7	1,9	36,6
Gasthöfe	79 756	-2,4	2,2	2,6	21,8
Pensionen	87 688	+8,0	3,5	3,5	31,8
Hotels garnis	1 310 535	-1,8	1,8	2,1	39,5
Erholungs-, Ferien-, Schulungsheime	114 547	+1,8	3,3	3,5	36,1
Ferienhäuser, -wohnungen, -zentren	544 472	-6,8	4,6	4,9	35,9
Hütten, Jugendherbergen u. Ä.	189 226	-1,0	2,2	2,4	34,0
Vorsorge- und Reha-Kliniken	14 883	-1,8	24,4	18,5	84,8
Campingplätze	256 801	+7,4	2,9	2,9	.

Anmerkungen Seite 44

3.4 Leistung der Beherbergungsstätten nach Reisegebieten und Herkunftsländern

Januar bis August 2013

Reisegebiet Herkunftsland (ständiger Wohnsitz)	Ankünfte		Übernachtungen			Mittlere Aufenthalts- dauer ³⁾
	aller Gäste	Verän- derung ¹⁾	aller Gäste	Verän- derung ¹⁾	Anteil ²⁾	
Eifel und Region Aachen	702 555	+3,1	1 708 223	+5,0	100	2,4
Bundesrepublik Deutschland	521 131	+2,4	1 293 443	+5,8	75,7	2,5
Ausland	181 424	+5,3	414 780	+2,8	24,3	2,3
Europa	156 399	+7,9	346 048	+5,1	83,4	2,2
EU-Länder	143 993	+7,6	317 800	+4,1	76,6	2,2
Belgien	39 712	+22,1	83 804	+20,4	20,2	2,1
Bulgarien	664	+216,2	1 281	+227,6	0,3	1,9
Dänemark	2 594	+1,8	4 201	+16,2	1,0	1,6
Estland	208	+55,2	343	+18,3	0,1	1,6
Finnland	1 088	-1,4	2 179	-2,4	0,5	2,0
Frankreich	9 804	-1,7	16 941	+1,1	4,1	1,7
Griechenland	524	-11,9	1 924	-15,4	0,5	3,7
Irland, Republik	618	+21,7	1 396	+51,6	0,3	2,3
Italien	4 858	+8,6	10 543	+27,1	2,5	2,2
Kroatien	233	x	742	x	0,2	3,2
Lettland	278	+104,4	536	+160,2	0,1	1,9
Litauen	208	+10,1	388	+14,5	0,1	1,9
Luxemburg	1 870	+13,5	3 401	+6,2	0,8	1,8
Malta	132	+277,1	210	+92,7	0,1	1,6
Niederlande	51 262	+3,4	129 335	-6,2	31,2	2,5
Österreich	3 495	+11,9	6 236	+4,6	1,5	1,8
Polen	3 220	+6,6	9 109	+21,7	2,2	2,8
Portugal	361	+11,4	900	-6,9	0,2	2,5
Rumänien	609	+17,8	1 297	+18,0	0,3	2,1
Schweden	2 370	-4,9	3 804	-3,6	0,9	1,6
Slowakische Republik	192	-13,9	441	-45,0	0,1	2,3
Slowenien	337	+5,3	759	-28,7	0,2	2,3
Spanien	3 224	+5,3	7 562	+22,3	1,8	2,3
Tschechische Republik	1 079	-4,5	2 246	-25,2	0,5	2,1
Ungarn	633	+4,3	1 743	+18,0	0,4	2,8
Vereinigtes Königreich	14 601	-4,1	27 043	-0,1	6,5	1,9
Zypern	52	+13,0	178	+44,7	-	3,4
Island	111	+117,6	231	+185,2	0,1	2,1
Norwegen	773	+3,2	1 419	+12,4	0,3	1,8
Russland	3 978	+20,7	9 503	+28,1	2,3	2,4
Schweiz	5 003	-0,2	10 287	+0,8	2,5	2,1
Türkei	949	+9,2	2 431	+34,6	0,6	2,6
Ukraine	381	+17,2	715	-7,4	0,2	1,9
sonstige europäische Länder	978	+7,1	2 920	+17,4	0,7	3,0
Afrika	714	-5,7	2 889	-42,7	0,7	4,0
Republik Südafrika	169	-22,8	737	-4,2	0,2	4,4
sonstige afrikanische Länder	545	+1,3	2 152	-49,6	0,5	3,9
Asien	10 506	-0,3	31 351	+3,2	7,6	3,0
Arabische Golfstaaten	3 533	+10,8	10 889	+18,6	2,6	3,1
Volksrepublik China und Hongkong	2 139	-2,1	4 900	-17,1	1,2	2,3
Indien	576	+11,8	2 214	+4,1	0,5	3,8
Israel	599	-30,6	2 771	-42,2	0,7	4,6
Japan	1 499	-27,3	3 246	-11,0	0,8	2,2
Südkorea	551	+33,1	1 622	+37,8	0,4	2,9
Taiwan	334	-17,7	694	-11,9	0,2	2,1
sonstige asiatische Länder	1 275	+41,2	5 015	+82,2	1,2	3,9
Amerika	9 116	-17,0	20 864	-14,2	5,0	2,3
Kanada	895	-35,7	1 764	-37,8	0,4	2,0
USA	7 007	-14,7	15 641	-12,2	3,8	2,2
Mittelamerika und Karibik	179	-1,6	386	-15,5	0,1	2,2
Brasilien	703	-13,7	2 198	-8,7	0,5	3,1
sonstige südamerikanische Länder	332	-11,9	875	+8,3	0,2	2,6
Australien	636	-21,1	1 650	-15,4	0,4	2,6
Neuseeland und Ozeanien	146	+3,5	449	-25,3	0,1	3,1
Ohne Angabe	3 907	-3,5	11 529	-1,3	2,8	3,0

1) Veränderung gegenüber dem Vorjahreszeitraum in % – 2) Bei Übernachtungen von Gästen aus der Bundesrepublik Deutschland und dem Ausland: Anteil an allen Übernachtungen im Bundesgebiet; sonst: Anteil an allen Übernachtungen am Ausland zusammen. – 3) mittlere Aufenthaltsdauer in Tagen = Übernachtungen / Ankünfte

Noch: 3.4 Leistung der Beherbergungsstätten nach Reisegebieten und Herkunftsländern

Januar bis August 2013

Reisegebiet Herkunftsland (ständiger Wohnsitz)	Ankünfte		Übernachtungen			Mittlere Aufenthalts- dauer ³⁾
	aller Gäste	Verän- derung ¹⁾	aller Gäste	Verän- derung ¹⁾	Anteil ²⁾	
Niederrhein	1 269 683	-3,0	2 677 499	-0,2	100	2,1
Bundesrepublik Deutschland	1 013 276	-3,3	2 178 108	-	81,3	2,1
Ausland	256 407	-1,5	499 391	-1,2	18,7	1,9
Europa	216 078	+2,9	412 355	+4,4	82,6	1,9
EU-Länder	193 829	+2,7	371 087	+4,7	74,3	1,9
Belgien	22 551	+22,4	45 951	+19,7	9,2	2,0
Bulgarien	653	+14,8	1 468	+36,8	0,3	2,2
Dänemark	5 056	+6,8	10 721	+9,1	2,1	2,1
Estland	399	-24,3	1 029	+38,5	0,2	2,6
Finnland	1 567	+20,2	2 582	+8,5	0,5	1,6
Frankreich	11 838	+1,7	20 346	+3,0	4,1	1,7
Griechenland	1 042	+32,2	2 311	+37,8	0,5	2,2
Irland, Republik	978	+24,6	1 721	+24,7	0,3	1,8
Italien	8 724	-7,4	17 084	-17,3	3,4	2,0
Kroatien	291	x	645	x	0,1	2,2
Lettland	382	-27,1	671	-26,5	0,1	1,8
Litauen	616	+10,6	1 058	-2,1	0,2	1,7
Luxemburg	1 660	+5,4	2 530	+6,8	0,5	1,5
Malta	45	-15,1	79	-34,2	-	1,8
Niederlande	90 308	-1,2	161 248	+3,3	32,3	1,8
Österreich	6 738	-11,0	16 100	-4,9	3,2	2,4
Polen	6 748	+8,6	16 662	+8,0	3,3	2,5
Portugal	998	+31,5	2 553	+54,7	0,5	2,6
Rumänien	1 809	+24,6	4 814	+58,3	1,0	2,7
Schweden	3 189	-30,3	4 951	-36,7	1,0	1,6
Slowakische Republik	855	+21,6	2 507	+31,8	0,5	2,9
Slowenien	568	-3,4	1 268	-7,8	0,3	2,2
Spanien	6 616	+23,9	14 290	+24,0	2,9	2,2
Tschechische Republik	2 427	-1,1	5 763	+9,0	1,2	2,4
Ungarn	1 213	-22,0	3 444	-18,6	0,7	2,8
Vereinigtes Königreich	16 763	+11,4	29 686	+3,8	5,9	1,8
Zypern	86	-31,2	250	-16,7	0,1	2,9
Island	234	+10,4	503	+51,5	0,1	2,1
Norwegen	1 705	-8,3	2 769	-10,9	0,6	1,6
Russland	4 107	-8,7	8 597	-17,0	1,7	2,1
Schweiz	8 689	-4,9	15 490	-4,7	3,1	1,8
Türkei	3 419	+2,7	6 186	-0,6	1,2	1,8
Ukraine	622	-10,9	1 158	-22,6	0,2	1,9
sonstige europäische Länder	3 182	+104,6	5 920	+106,6	1,2	1,9
Afrika	1 526	+39,9	3 202	-8,9	0,6	2,1
Republik Südafrika	518	+38,1	903	-4,0	0,2	1,7
sonstige afrikanische Länder	1 008	+40,8	2 299	-10,6	0,5	2,3
Asien	10 134	-12,2	26 109	-19,0	5,2	2,6
Arabische Golfstaaten	1 437	-2,7	4 057	-11,1	0,8	2,8
Volksrepublik China und Hongkong	4 352	+3,7	10 227	-7,6	2,0	2,3
Indien	813	-17,0	2 828	-22,4	0,6	3,5
Israel	447	-14,5	926	-17,2	0,2	2,1
Japan	1 175	-32,8	2 987	-42,1	0,6	2,5
Südkorea	248	-54,0	549	-60,1	0,1	2,2
Taiwan	220	+8,9	452	+4,1	0,1	2,1
sonstige asiatische Länder	1 442	-22,9	4 083	-16,5	0,8	2,8
Amerika	10 152	-14,4	23 187	-13,0	4,6	2,3
Kanada	867	+15,4	2 148	+6,7	0,4	2,5
USA	7 823	-16,0	17 726	-13,6	3,5	2,3
Mittelamerika und Karibik	294	-23,4	581	-12,6	0,1	2,0
Brasilien	653	-17,3	1 583	-22,1	0,3	2,4
sonstige südamerikanische Länder	515	-18,0	1 149	-20,3	0,2	2,2
Australien	657	-16,0	1 349	-41,1	0,3	2,1
Neuseeland und Ozeanien	206	+52,6	533	+108,2	0,1	2,6
Ohne Angabe	17 654	-29,4	32 656	-28,0	6,5	1,8

Anmerkungen Seite 66

Noch: 3.4 Leistung der Beherbergungsstätten nach Reisegebieten und Herkunftsländern

Januar bis August 2013

Reisegebiet Herkunftsland (ständiger Wohnsitz)	Ankünfte		Übernachtungen			Mittlere Aufenthalts- dauer ³⁾
	aller Gäste	Verän- derung ¹⁾	aller Gäste	Verän- derung ¹⁾	Anteil ²⁾	
Münsterland	1 009 390	-0,3	2 348 856	-0,7	100	2,3
Bundesrepublik Deutschland	903 273	-0,4	2 107 681	-0,5	89,7	2,3
Ausland	106 117	+0,6	241 175	-2,0	10,3	2,3
Europa	91 778	+0,2	208 493	-1,7	86,4	2,3
EU-Länder	81 113	-0,3	182 908	-2,3	75,8	2,3
Belgien	4 615	-8,7	8 563	-13,3	3,6	1,9
Bulgarien	193	-55,9	481	-24,8	0,2	2,5
Dänemark	6 091	+19,7	8 363	+11,8	3,5	1,4
Estland	127	-13,6	256	-49,9	0,1	2,0
Finnland	884	-	1 778	+6,0	0,7	2,0
Frankreich	5 346	-0,5	9 003	-4,2	3,7	1,7
Griechenland	327	+1,9	748	-5,4	0,3	2,3
Irland, Republik	277	-3,1	534	-12,0	0,2	1,9
Italien	2 811	-6,8	5 412	-12,0	2,2	1,9
Kroatien	215	x	475	x	0,2	2,2
Lettland	223	-34,6	941	-34,9	0,4	4,2
Litauen	222	+18,1	379	-1,8	0,2	1,7
Luxemburg	910	-1,7	1 485	-10,9	0,6	1,6
Malta	31	+10,7	64	+8,5	-	2,1
Niederlande	36 161	-4,4	86 950	-3,5	36,1	2,4
Österreich	3 868	+19,7	8 265	+24,8	3,4	2,1
Polen	4 008	+6,1	17 338	+0,1	7,2	4,3
Portugal	345	+35,8	713	+48,5	0,3	2,1
Rumänien	490	-13,6	1 568	-28,7	0,7	3,2
Schweden	3 355	+10,4	4 833	+11,2	2,0	1,4
Slowakische Republik	418	-30,7	2 184	-19,9	0,9	5,2
Slowenien	174	-12,6	666	-28,9	0,3	3,8
Spanien	2 430	+15,7	6 174	+27,6	2,6	2,5
Tschechische Republik	879	-5,9	1 899	-29,8	0,8	2,2
Ungarn	523	-23,0	1 870	-17,9	0,8	3,6
Vereinigtes Königreich	6 375	+5,0	12 349	+4,6	5,1	1,9
Zypern	30	+30,4	92	+48,4	-	3,1
Island	48	-20,0	102	-10,5	-	2,1
Norwegen	1 634	+3,4	3 012	+3,7	1,2	1,8
Russland	2 023	+5,4	6 799	+9,7	2,8	3,4
Schweiz	4 557	+2,5	9 080	+5,5	3,8	2,0
Türkei	694	+11,4	1 813	+2,2	0,8	2,6
Ukraine	407	+21,5	1 496	+31,7	0,6	3,7
sonstige europäische Länder	1 087	-14,7	2 808	-33,1	1,2	2,6
Afrika	472	+11,3	1 234	-0,8	0,5	2,6
Republik Südafrika	156	-	392	-23,9	0,2	2,5
sonstige afrikanische Länder	316	+17,9	842	+15,5	0,3	2,7
Asien	2 964	-8,5	8 976	-7,8	3,7	3,0
Arabische Golfstaaten	303	-24,1	1 418	-22,4	0,6	4,7
Volksrepublik China und Hongkong	852	+12,4	2 482	+24,5	1,0	2,9
Indien	215	+2,9	507	-23,1	0,2	2,4
Israel	185	-26,0	474	-3,3	0,2	2,6
Japan	583	-10,9	1 393	-1,9	0,6	2,4
Südkorea	220	+34,1	519	-2,3	0,2	2,4
Taiwan	119	+25,3	285	+50,8	0,1	2,4
sonstige asiatische Länder	487	-31,3	1 898	-27,6	0,8	3,9
Amerika	5 084	+13,3	11 642	-1,5	4,8	2,3
Kanada	506	-17,0	1 066	-25,6	0,4	2,1
USA	3 758	+25,9	8 259	+9,6	3,4	2,2
Mittelamerika und Karibik	173	-23,5	394	-27,3	0,2	2,3
Brasilien	385	-11,5	1 257	+0,4	0,5	3,3
sonstige südamerikanische Länder	262	+12,4	666	-37,1	0,3	2,5
Australien	434	-2,0	1 027	+2,3	0,4	2,4
Neuseeland und Ozeanien	131	+35,1	238	+17,2	0,1	1,8
Ohne Angabe	5 254	+1,0	9 565	-4,4	4,0	1,8

Noch: 3.4 Leistung der Beherbergungsstätten nach Reisegebieten und Herkunftsländern

Januar bis August 2013

Reisegebiet Herkunftsland (ständiger Wohnsitz)	Ankünfte		Übernachtungen			Mittlere Aufenthalts- dauer ³⁾
	aller Gäste	Verän- derung ¹⁾	aller Gäste	Verän- derung ¹⁾	Anteil ²⁾	
Teutoburger Wald	1 243 879	+0,4	4 337 111	-0,6	100	3,5
Bundesrepublik Deutschland	1 095 805	-0,2	3 947 720	-1,3	91,0	3,6
Ausland	148 074	+4,7	389 391	+6,9	9,0	2,6
Europa	120 878	+5,3	320 481	+8,0	82,3	2,7
EU-Länder	103 373	+5,3	279 963	+8,1	71,9	2,7
Belgien	6 114	+0,6	11 039	-4,5	2,8	1,8
Bulgarien	386	+5,5	1 980	+52,3	0,5	5,1
Dänemark	5 254	-3,7	10 068	-3,0	2,6	1,9
Estland	252	-25,7	513	-13,5	0,1	2,0
Finnland	1 114	-20,5	2 158	-22,7	0,6	1,9
Frankreich	6 535	-5,5	12 549	-3,3	3,2	1,9
Griechenland	488	+3,8	1 079	-5,1	0,3	2,2
Irland, Republik	535	+11,9	1 389	+7,8	0,4	2,6
Italien	4 147	-5,3	9 004	-16,5	2,3	2,2
Kroatien	353	x	2 027	x	0,5	5,7
Lettland	506	+16,6	777	+12,3	0,2	1,5
Litauen	647	+1,6	1 426	-47,5	0,4	2,2
Luxemburg	682	+25,6	1 467	+54,6	0,4	2,2
Malta	26	-13,3	72	-11,1	-	2,8
Niederlande	39 053	+12,4	121 707	+21,1	31,3	3,1
Österreich	5 094	-5,6	10 876	-0,6	2,8	2,1
Polen	7 800	+10,2	23 962	-12,5	6,2	3,1
Portugal	548	+20,2	2 085	+92,3	0,5	3,8
Rumänien	2 397	+116,1	10 620	+12,1	2,7	4,4
Schweden	3 004	-8,3	5 357	+0,5	1,4	1,8
Slowakische Republik	670	+15,9	6 513	+175,9	1,7	9,7
Slowenien	283	+4,8	895	-	0,2	3,2
Spanien	2 547	+21,2	6 088	+6,4	1,6	2,4
Tschechische Republik	2 969	+6,8	7 830	+7,3	2,0	2,6
Ungarn	910	-11,4	2 621	-8,2	0,7	2,9
Vereinigtes Königreich	11 338	-3,8	27 686	-	7,1	2,4
Zypern	74	+15,6	202	+28,7	0,1	2,7
Island	80	+1,3	164	-30,5	-	2,1
Norwegen	1 213	-8,0	2 139	-12,9	0,5	1,8
Russland	5 967	+2,4	12 167	+0,2	3,1	2,0
Schweiz	5 773	+7,2	11 939	-2,0	3,1	2,1
Türkei	1 334	+2,1	3 787	+3,4	1,0	2,8
Ukraine	585	+40,6	1 778	+40,7	0,5	3,0
sonstige europäische Länder	2 200	-5,7	6 517	+9,7	1,7	3,0
Afrika	715	+11,9	2 849	+37,6	0,7	4,0
Republik Südafrika	292	+20,7	858	+22,2	0,2	2,9
sonstige afrikanische Länder	423	+6,5	1 991	+45,4	0,5	4,7
Asien	5 514	-4,2	17 972	-3,7	4,6	3,3
Arabische Golfstaaten	329	-14,8	1 549	+23,1	0,4	4,7
Volksrepublik China und Hongkong	1 790	-15,2	5 370	-17,9	1,4	3,0
Indien	869	+75,2	3 109	+16,3	0,8	3,6
Israel	272	-8,4	686	-13,6	0,2	2,5
Japan	816	-12,4	2 558	-2,4	0,7	3,1
Südkorea	386	+36,4	1 074	+36,3	0,3	2,8
Taiwan	211	-15,3	519	-16,7	0,1	2,5
sonstige asiatische Länder	841	-16,1	3 107	-7,5	0,8	3,7
Amerika	5 956	+6,9	18 511	+4,7	4,8	3,1
Kanada	675	-12,5	2 177	-9,4	0,6	3,2
USA	3 895	+7,2	11 481	+6,1	2,9	2,9
Mittelamerika und Karibik	311	+16,9	1 148	+18,5	0,3	3,7
Brasilien	511	-6,6	1 703	-15,5	0,4	3,3
sonstige südamerikanische Länder	564	+59,3	2 002	+36,3	0,5	3,5
Australien	611	+12,7	1 847	+28,6	0,5	3,0
Neuseeland und Ozeanien	185	+134,2	386	-43,3	0,1	2,1
Ohne Angabe	14 215	+1,7	27 345	+2,0	7,0	1,9

Anmerkungen Seite 66

Noch: 3.4 Leistung der Beherbergungsstätten nach Reisegebieten und Herkunftsländern

Januar bis August 2013

Reisegebiet Herkunftsland (ständiger Wohnsitz)	Ankünfte		Übernachtungen			Mittlere Aufenthalts- dauer ³⁾
	aller Gäste	Verän- derung ¹⁾	aller Gäste	Verän- derung ¹⁾	Anteil ²⁾	
Sauerland	1 266 682	–	4 191 217	–0,4	100	3,3
Bundesrepublik Deutschland	993 174	+1,1	3 268 414	+1,4	78,0	3,3
Ausland	273 508	–4,1	922 803	–6,1	22,0	3,4
Europa	262 496	–3,8	891 836	–5,9	96,6	3,4
EU-Länder	255 198	–4,5	872 196	–6,4	94,5	3,4
Belgien	27 853	–2,7	93 726	–4,9	10,2	3,4
Bulgarien	225	+30,8	1 735	+15,1	0,2	7,7
Dänemark	3 472	+5,3	11 327	–1,4	1,2	3,3
Estland	33	–38,9	61	–37,8	–	1,8
Finnland	335	–13,7	606	–33,3	0,1	1,8
Frankreich	3 518	–3,5	8 340	+1,7	0,9	2,4
Griechenland	228	+11,2	477	–7,2	0,1	2,1
Irland, Republik	275	+44,7	675	+81,0	0,1	2,5
Italien	2 370	+15,3	5 657	+0,1	0,6	2,4
Kroatien	108	x	529	x	0,1	4,9
Lettland	79	–13,2	143	–68,1	–	1,8
Litauen	312	–19,2	552	–5,2	0,1	1,8
Luxemburg	569	+21,1	1 687	+22,2	0,2	3,0
Malta	124	+47,6	443	+94,3	–	3,6
Niederlande	198 016	–6,8	696 789	–8,0	75,5	3,5
Österreich	2 928	+19,7	6 093	+6,4	0,7	2,1
Polen	2 949	+17,6	10 645	+14,9	1,2	3,6
Portugal	280	–14,9	1 202	+46,6	0,1	4,3
Rumänien	1 076	+91,8	4 681	+90,9	0,5	4,4
Schweden	1 775	+2,1	2 534	–11,8	0,3	1,4
Slowakische Republik	344	+1,2	1 873	+0,5	0,2	5,4
Slowenien	611	+109,2	1 507	+28,5	0,2	2,5
Spanien	1 157	+7,6	3 134	+10,7	0,3	2,7
Tschechische Republik	1 864	+9,8	5 463	–10,1	0,6	2,9
Ungarn	526	–0,4	1 327	–18,6	0,1	2,5
Vereinigtes Königreich	4 269	+19,1	10 490	+9,6	1,1	2,5
Zypern	10	–60,0	1 029	x	0,1	x
Island	84	x	356	x	–	4,2
Norwegen	583	–0,9	1 081	–6,9	0,1	1,9
Russland	1 434	+41,8	3 387	+21,3	0,4	2,4
Schweiz	3 054	+10,1	7 642	+8,0	0,8	2,5
Türkei	534	+14,8	1 333	–20,5	0,1	2,5
Ukraine	207	–22,2	807	–11,8	0,1	3,9
sonstige europäische Länder	1 294	+147,9	4 505	+102,9	0,5	3,5
Afrika	304	–22,6	1 154	–4,8	0,1	3,8
Republik Südafrika	55	+1,9	162	–26,7	–	2,9
sonstige afrikanische Länder	249	–26,5	992	+0,1	0,1	4,0
Asien	2 966	–11,3	11 016	–9,8	1,2	3,7
Arabische Golfstaaten	297	+19,8	1 002	+6,9	0,1	3,4
Volksrepublik China und Hongkong	991	+2,1	3 585	–15,4	0,4	3,6
Indien	302	+6,3	956	–3,2	0,1	3,2
Israel	227	+34,3	718	+57,8	0,1	3,2
Japan	407	–19,2	1 017	–6,2	0,1	2,5
Südkorea	147	–74,6	349	–79,1	–	2,4
Taiwan	93	–13,1	231	–25,2	–	2,5
sonstige asiatische Länder	502	+3,7	3 158	+24,5	0,3	6,3
Amerika	2 462	+0,2	7 345	–9,7	0,8	3,0
Kanada	342	+0,6	1 315	–23,0	0,1	3,8
USA	1 513	+5,3	4 186	–5,2	0,5	2,8
Mittelamerika und Karibik	198	–8,8	851	+13,9	0,1	4,3
Brasilien	230	–27,2	491	–33,8	0,1	2,1
sonstige südamerikanische Länder	179	+22,6	502	–4,7	0,1	2,8
Australien	217	–8,8	464	–16,4	0,1	2,1
Neuseeland und Ozeanien	35	–5,4	304	+198,0	–	8,7
Ohne Angabe	5 028	–14,1	10 684	–15,1	1,2	2,1

Noch: 3.4 Leistung der Beherbergungsstätten nach Reisegebieten und Herkunftsländern

Januar bis August 2013

Reisegebiet Herkunftsland (ständiger Wohnsitz)	Ankünfte		Übernachtungen			Mittlere Aufenthalts- dauer ³⁾
	aller Gäste	Verän- derung ¹⁾	aller Gäste	Verän- derung ¹⁾	Anteil ²⁾	
Siegerland-Wittgenstein	153 036	+5,8	550 406	+5,8	100	3,6
Bundesrepublik Deutschland	121 492	+0,3	476 979	+1,6	86,7	3,9
Ausland	31 544	+34,3	73 427	+44,3	13,3	2,3
Europa	21 774	+56,7	52 465	+82,1	71,5	2,4
EU-Länder	19 438	+68,0	48 163	+99,5	65,6	2,5
Belgien	1 188	+26,9	2 137	+18,7	2,9	1,8
Bulgarien	23	-43,9	29	-62,3	-	1,3
Dänemark	483	+38,0	1 654	+160,9	2,3	3,4
Estland	16	+45,5	25	+78,6	-	1,6
Finnland	141	-10,2	246	-16,3	0,3	1,7
Frankreich	1 101	+0,1	1 685	-6,8	2,3	1,5
Griechenland	41	+2,5	78	+14,7	0,1	1,9
Irland, Republik	40	-27,3	59	-35,2	0,1	1,5
Italien	783	-9,7	1 372	-26,3	1,9	1,8
Kroatien	27	x	43	x	0,1	1,6
Lettland	3	-93,5	3	-98,4	-	1,0
Litauen	28	-6,7	55	+37,5	0,1	2,0
Luxemburg	129	+5,7	202	-18,5	0,3	1,6
Malta	-	-	-	-	-	-
Niederlande	10 208	+226,1	30 212	+303,0	41,1	3,0
Österreich	981	+25,8	1 934	+44,0	2,6	2,0
Polen	789	+6,8	1 975	+3,6	2,7	2,5
Portugal	37	+2,8	123	+151,0	0,2	3,3
Rumänien	279	+181,8	682	+223,2	0,9	2,4
Schweden	377	-5,3	513	-26,1	0,7	1,4
Slowakische Republik	105	+40,0	197	+37,8	0,3	1,9
Slowenien	96	+128,6	187	+222,4	0,3	1,9
Spanien	276	-8,0	516	-27,3	0,7	1,9
Tschechische Republik	523	+6,1	1 163	+14,6	1,6	2,2
Ungarn	257	+1,2	392	-26,6	0,5	1,5
Vereinigtes Königreich	1 529	+4,3	2 698	-5,5	3,7	1,8
Zypern	5	+400,0	26	x	-	5,2
Island	5	+66,7	7	-22,2	-	1,4
Norwegen	145	+38,1	254	+23,3	0,3	1,8
Russland	434	-33,4	867	-28,5	1,2	2,0
Schweiz	1 262	+6,0	2 024	-23,0	2,8	1,6
Türkei	177	+12,7	548	+84,5	0,7	3,1
Ukraine	76	+55,1	191	+218,3	0,3	2,5
sonstige europäische Länder	210	+24,3	368	+44,9	0,5	1,8
Afrika	164	+105,0	528	+93,4	0,7	3,2
Republik Südafrika	40	-	99	+4,2	0,1	2,5
sonstige afrikanische Länder	124	+210,0	429	+141,0	0,6	3,5
Asien	1 585	-5,0	3 638	-16,1	5,0	2,3
Arabische Golfstaaten	85	-5,6	213	-41,2	0,3	2,5
Volksrepublik China und Hongkong	663	+5,4	1 654	-4,9	2,3	2,5
Indien	148	+5,7	338	+7,6	0,5	2,3
Israel	211	+27,9	431	+1,2	0,6	2,0
Japan	154	-23,0	299	-1,6	0,4	1,9
Südkorea	173	+3,6	334	+27,0	0,5	1,9
Taiwan	11	-	20	+17,6	-	1,8
sonstige asiatische Länder	140	-47,4	349	-61,7	0,5	2,5
Amerika	1 160	-1,4	2 560	-5,8	3,5	2,2
Kanada	112	+17,9	202	+18,1	0,3	1,8
USA	842	-8,1	1 903	-7,8	2,6	2,3
Mittelamerika und Karibik	41	+241,7	108	+285,7	0,1	2,6
Brasilien	77	+10,0	187	-38,3	0,3	2,4
sonstige südamerikanische Länder	88	+6,0	160	+3,9	0,2	1,8
Australien	71	-22,8	147	-18,8	0,2	2,1
Neuseeland und Ozeanien	10	-74,4	26	-69,4	-	2,6
Ohne Angabe	6 780	+3,9	14 063	-2,9	19,2	2,1

Anmerkungen Seite 66

Noch: 3.4 Leistung der Beherbergungsstätten nach Reisegebieten und Herkunftsländern

Januar bis August 2013

Reisegebiet Herkunftsland (ständiger Wohnsitz)	Ankünfte		Übernachtungen			Mittlere Aufenthalts- dauer ³⁾
	aller Gäste	Verän- derung ¹⁾	aller Gäste	Verän- derung ¹⁾	Anteil ²⁾	
Bergisches Land	377 390	-5,8	1 012 400	-3,7	100	2,7
Bundesrepublik Deutschland	322 483	-7,7	893 541	-4,6	88,3	2,8
Ausland	54 907	+7,6	118 859	+3,7	11,7	2,2
Europa	39 121	-1,1	84 366	-0,3	71,0	2,2
EU-Länder	33 039	-2,2	72 093	-0,7	60,7	2,2
Belgien	4 247	-1,6	9 638	+6,9	8,1	2,3
Bulgarien	104	+62,5	188	-39,4	0,2	1,8
Dänemark	1 101	-2,3	1 817	+5,8	1,5	1,7
Estland	51	+34,2	93	+27,4	0,1	1,8
Finnland	384	+1,6	759	+31,1	0,6	2,0
Frankreich	3 057	-6,4	5 498	-8,3	4,6	1,8
Griechenland	183	-3,7	454	+13,8	0,4	2,5
Irland, Republik	152	+24,6	358	-0,6	0,3	2,4
Italien	2 095	+2,7	4 570	+2,9	3,8	2,2
Kroatien	49	x	172	x	0,1	3,5
Lettland	42	-4,5	80	+12,7	0,1	1,9
Litauen	67	+11,7	125	+13,6	0,1	1,9
Luxemburg	406	+0,2	3 683	+4,2	3,1	9,1
Malta	4	-50,0	7	-72,0	-	1,8
Niederlande	7 925	-9,9	16 034	-10,5	13,5	2,0
Österreich	1 648	-10,5	3 221	-5,8	2,7	2,0
Polen	1 998	+26,9	4 891	+44,3	4,1	2,4
Portugal	274	+82,7	428	+57,9	0,4	1,6
Rumänien	179	-42,6	492	-54,9	0,4	2,7
Schweden	936	-34,0	1 693	-32,7	1,4	1,8
Slowakische Republik	603	-28,8	1 934	-22,2	1,6	3,2
Slowenien	199	-15,3	707	-17,1	0,6	3,6
Spanien	1 004	+5,5	2 129	-1,1	1,8	2,1
Tschechische Republik	893	+11,3	2 065	-2,5	1,7	2,3
Ungarn	504	+72,6	1 205	+73,4	1,0	2,4
Vereinigtes Königreich	4 937	+9,8	9 891	+9,7	8,3	2,0
Zypern	46	+100,0	133	+84,7	0,1	2,9
Island	45	+114,3	135	+275,0	0,1	3,0
Norwegen	357	-13,1	549	-51,7	0,5	1,5
Russland	1 736	+8,4	3 688	+25,8	3,1	2,1
Schweiz	2 369	-11,3	4 433	-14,4	3,7	1,9
Türkei	603	+50,0	1 023	+0,6	0,9	1,7
Ukraine	139	+3,7	327	+14,3	0,3	2,4
sonstige europäische Länder	784	+51,4	1 946	+38,7	1,6	2,5
Afrika	310	-1,3	1 290	-8,6	1,1	4,2
Republik Südafrika	104	+31,6	517	-9,8	0,4	5,0
sonstige afrikanische Länder	206	-12,3	773	-7,9	0,7	3,8
Asien	5 568	+7,7	13 097	-4,7	11,0	2,4
Arabische Golfstaaten	202	-8,2	538	-35,0	0,5	2,7
Volksrepublik China und Hongkong	3 488	+14,4	7 475	+15,5	6,3	2,1
Indien	561	+37,5	1 682	-9,8	1,4	3,0
Israel	161	+7,3	471	+5,8	0,4	2,9
Japan	468	-16,0	959	-23,1	0,8	2,0
Südkorea	78	+34,5	187	-19,7	0,2	2,4
Taiwan	49	-43,0	171	-46,6	0,1	3,5
sonstige asiatische Länder	561	-12,5	1 614	-30,6	1,4	2,9
Amerika	3 086	+3,6	7 444	-13,0	6,3	2,4
Kanada	284	+48,7	575	+46,3	0,5	2,0
USA	1 871	-9,7	4 630	-11,3	3,9	2,5
Mittelamerika und Karibik	167	+16,0	471	-28,0	0,4	2,8
Brasilien	328	-7,9	804	-42,6	0,7	2,5
sonstige südamerikanische Länder	436	+100,9	964	+8,2	0,8	2,2
Australien	76	-32,7	132	-62,0	0,1	1,7
Neuseeland und Ozeanien	59	+118,5	147	+194,0	0,1	2,5
Ohne Angabe	6 687	+133,6	12 383	+110,5	10,4	1,9

Anmerkungen Seite 66

Noch: 3.4 Leistung der Beherbergungsstätten nach Reisegebieten und Herkunftsländern

Januar bis August 2013

Reisegebiet Herkunftsland (ständiger Wohnsitz)	Ankünfte		Übernachtungen			Mittlere Aufenthalts- dauer ³⁾
	aller Gäste	Verän- derung ¹⁾	aller Gäste	Verän- derung ¹⁾	Anteil ²⁾	
Bonn und Rhein-Sieg-Kreis	850 729	+0,9	1 780 597	+2,4	100	2,1
Bundesrepublik Deutschland	710 535	+0,7	1 440 226	+1,6	80,9	2,0
Ausland	140 194	+2,0	340 371	+5,7	19,1	2,4
Europa	100 570	+3,1	219 959	+6,3	64,6	2,2
EU-Länder	81 934	+4,0	178 822	+8,0	52,5	2,2
Belgien	10 399	-1,8	22 682	+8,2	6,7	2,2
Bulgarien	589	+57,5	1 268	+84,0	0,4	2,2
Dänemark	1 692	+20,3	3 582	+7,9	1,1	2,1
Estland	123	-31,3	227	-31,2	0,1	1,8
Finnland	920	+25,9	2 180	+17,0	0,6	2,4
Frankreich	7 220	+4,5	14 301	-1,6	4,2	2,0
Griechenland	805	-2,3	2 043	-3,1	0,6	2,5
Irland, Republik	704	+6,7	1 916	+21,7	0,6	2,7
Italien	4 603	-2,3	10 189	+1,3	3,0	2,2
Kroatien	341	x	814	x	0,2	2,4
Lettland	295	+5,7	802	+26,3	0,2	2,7
Litauen	208	-37,0	559	-32,3	0,2	2,7
Luxemburg	2 053	+20,5	3 532	+15,9	1,0	1,7
Malta	49	-31,9	93	-46,2	-	1,9
Niederlande	18 852	+9,5	38 011	+8,0	11,2	2,0
Österreich	5 607	+10,9	10 699	+16,6	3,1	1,9
Polen	2 996	+11,1	9 261	+21,1	2,7	3,1
Portugal	696	+38,6	1 813	-36,6	0,5	2,6
Rumänien	1 012	+17,0	3 477	+95,4	1,0	3,4
Schweden	1 861	+9,1	4 069	+10,8	1,2	2,2
Slowakische Republik	570	+11,1	1 244	-11,3	0,4	2,2
Slowenien	345	+15,8	1 563	+111,8	0,5	4,5
Spanien	2 940	+4,6	7 586	+10,1	2,2	2,6
Tschechische Republik	2 715	+2,6	5 112	+7,1	1,5	1,9
Ungarn	1 022	+4,7	3 554	+84,2	1,0	3,5
Vereinigtes Königreich	13 580	-7,2	28 887	-0,9	8,5	2,1
Zypern	78	-29,1	172	-22,2	0,1	2,2
Island	138	+12,2	245	+3,8	0,1	1,8
Norwegen	987	-3,2	2 205	-0,2	0,6	2,2
Russland	3 230	+3,2	10 570	-3,7	3,1	3,3
Schweiz	8 157	-4,6	15 926	-1,5	4,7	2,0
Türkei	1 125	+32,0	3 311	+41,5	1,0	2,9
Ukraine	568	+11,6	1 534	+9,3	0,5	2,7
sonstige europäische Länder	4 090	-10,0	6 532	-19,5	1,9	1,6
Afrika	2 768	+30,0	9 141	+20,8	2,7	3,3
Republik Südafrika	787	+32,0	1 867	+12,2	0,5	2,4
sonstige afrikanische Länder	1 981	+29,1	7 274	+23,2	2,1	3,7
Asien	17 877	-7,1	58 871	-5,4	17,3	3,3
Arabische Golfstaaten	4 652	-2,4	18 192	+9,4	5,3	3,9
Volksrepublik China und Hongkong	3 550	-10,9	10 624	-10,4	3,1	3,0
Indien	1 701	-16,7	5 218	-7,8	1,5	3,1
Israel	852	+1,9	3 078	-11,4	0,9	3,6
Japan	2 434	-20,2	6 797	-16,3	2,0	2,8
Südkorea	923	+76,1	2 099	+38,5	0,6	2,3
Taiwan	408	-29,5	855	-27,2	0,3	2,1
sonstige asiatische Länder	3 357	-2,9	12 008	-12,9	3,5	3,6
Amerika	12 296	-0,7	34 529	+7,2	10,1	2,8
Kanada	1 520	-12,1	3 996	+0,2	1,2	2,6
USA	8 406	+0,2	19 814	-1,1	5,8	2,4
Mittelamerika und Karibik	653	+45,4	3 678	+151,7	1,1	5,6
Brasilien	832	-16,7	2 809	+4,6	0,8	3,4
sonstige südamerikanische Länder	885	+9,0	4 232	+4,9	1,2	4,8
Australien	916	+2,0	2 737	+4,2	0,8	3,0
Neuseeland und Ozeanien	312	+23,3	1 357	+73,3	0,4	4,3
Ohne Angabe	5 455	+9,8	13 777	+45,2	4,0	2,5

Anmerkungen Seite 66

Noch: 3.4 Leistung der Beherbergungsstätten nach Reisegebieten und Herkunftsländern

Januar bis August 2013

Reisegebiet Herkunftsland (ständiger Wohnsitz)	Ankünfte		Übernachtungen			Mittlere Aufenthalts- dauer ³⁾
	aller Gäste	Verän- derung ¹⁾	aller Gäste	Verän- derung ¹⁾	Anteil ²⁾	
Köln und Rhein-Erft-Kreis	2 191 940	+2,1	4 012 697	-0,4	100	1,8
Bundesrepublik Deutschland	1 525 091	+0,5	2 779 870	-0,2	69,3	1,8
Ausland	666 849	+5,9	1 232 827	-0,9	30,7	1,8
Europa	456 522	+3,9	842 192	-0,2	68,3	1,8
EU-Länder	366 087	+2,9	660 856	-1,1	53,6	1,8
Belgien	40 803	+0,5	62 766	-1,1	5,1	1,5
Bulgarien	1 475	-11,4	2 939	-5,5	0,2	2,0
Dänemark	9 608	-1,8	17 563	-6,6	1,4	1,8
Estland	1 592	+36,5	3 135	+23,1	0,3	2,0
Finnland	4 646	-0,8	9 755	+2,9	0,8	2,1
Frankreich	35 182	+0,2	60 078	-1,8	4,9	1,7
Griechenland	3 079	-6,4	6 790	-10,4	0,6	2,2
Irland, Republik	2 794	+7,3	6 051	+6,4	0,5	2,2
Italien	32 228	+8,9	66 313	+10,1	5,4	2,1
Kroatien	1 027	x	7 665	x	0,6	7,5
Lettland	817	+2,6	1 411	+4,3	0,1	1,7
Litauen	1 148	-13,4	2 041	-25,9	0,2	1,8
Luxemburg	11 164	+2,3	17 377	+5,7	1,4	1,6
Malta	222	-28,8	483	-27,0	-	2,2
Niederlande	65 501	-1,6	107 660	-3,4	8,7	1,6
Österreich	24 457	+6,9	46 838	-0,2	3,8	1,9
Polen	11 636	+4,6	27 138	-13,0	2,2	2,3
Portugal	2 943	+4,8	6 272	-14,2	0,5	2,1
Rumänien	3 293	-6,5	7 216	+0,1	0,6	2,2
Schweden	9 154	+9,1	16 708	+3,8	1,4	1,8
Slowakische Republik	1 355	+3,8	2 946	-5,1	0,2	2,2
Slowenien	1 292	-25,6	2 517	-53,4	0,2	1,9
Spanien	21 159	-0,4	40 871	-0,8	3,3	1,9
Tschechische Republik	3 825	-7,8	7 425	-13,2	0,6	1,9
Ungarn	3 495	-12,4	7 061	-16,3	0,6	2,0
Vereinigtes Königreich	72 873	+10,9	130 625	+3,0	10,6	1,8
Zypern	346	-33,3	877	-22,7	0,1	2,5
Island	919	-17,0	2 033	-14,9	0,2	2,2
Norwegen	5 223	+5,0	9 815	-2,4	0,8	1,9
Russland	27 787	+13,3	55 166	+11,3	4,5	2,0
Schweiz	33 366	+3,9	61 963	+6,1	5,0	1,9
Türkei	11 271	+2,0	23 272	-8,3	1,9	2,1
Ukraine	3 974	+37,4	7 706	+21,7	0,6	1,9
sonstige europäische Länder	6 868	+1,0	13 716	-41,7	1,1	2,0
Afrika	11 025	+110,8	25 663	+62,5	2,1	2,3
Republik Südafrika	1 658	+22,2	3 316	-2,5	0,3	2,0
sonstige afrikanische Länder	9 367	+141,9	22 347	+80,3	1,8	2,4
Asien	79 572	-2,3	157 782	-7,7	12,8	2,0
Arabische Golfstaaten	7 820	-0,9	24 916	+7,8	2,0	3,2
Volksrepublik China und Hongkong	18 891	+8,4	34 255	-10,1	2,8	1,8
Indien	4 267	-10,7	10 558	-8,1	0,9	2,5
Israel	4 118	-37,7	8 008	-36,4	0,6	1,9
Japan	12 586	-14,6	22 503	-15,6	1,8	1,8
Südkorea	3 027	+19,2	6 378	-7,4	0,5	2,1
Taiwan	4 997	+0,6	7 708	-19,2	0,6	1,5
sonstige asiatische Länder	23 866	+6,3	43 456	+2,0	3,5	1,8
Amerika	91 655	+20,6	155 103	-2,9	12,6	1,7
Kanada	6 822	+20,6	12 093	-2,0	1,0	1,8
USA	65 179	+18,6	103 061	-7,2	8,4	1,6
Mittelamerika und Karibik	3 480	+24,8	6 858	+23,3	0,6	2,0
Brasilien	11 340	+39,5	22 392	+12,0	1,8	2,0
sonstige südamerikanische Länder	4 834	+8,1	10 699	-0,7	0,9	2,2
Australien	6 586	+12,5	13 236	+3,5	1,1	2,0
Neuseeland und Ozeanien	1 248	+13,7	2 402	+1,0	0,2	1,9
Ohne Angabe	20 241	-3,9	36 449	-5,5	3,0	1,8

Anmerkungen Seite 66

Noch: 3.4 Leistung der Beherbergungsstätten nach Reisegebieten und Herkunftsländern

Januar bis August 2013

Reisegebiet Herkunftsland (ständiger Wohnsitz)	Ankünfte		Übernachtungen			Mittlere Aufenthalts- dauer ³⁾
	aller Gäste	Verän- derung ¹⁾	aller Gäste	Verän- derung ¹⁾	Anteil ²⁾	
Düsseldorf und Kreis Mettmann	1 942 194	+3,5	3 252 626	+0,1	100	1,7
Bundesrepublik Deutschland	1 310 850	+4,6	2 109 733	+2,2	64,9	1,6
Ausland	631 344	+1,1	1 142 893	-3,6	35,1	1,8
Europa	447 792	+2,0	782 375	-1,4	68,5	1,7
EU-Länder	349 910	+0,3	591 546	-3,2	51,8	1,7
Belgien	23 386	+13,4	34 237	+9,4	3,0	1,5
Bulgarien	1 556	+33,8	3 382	+36,7	0,3	2,2
Dänemark	8 336	+0,9	13 227	-3,8	1,2	1,6
Estland	1 185	-13,1	2 138	-20,2	0,2	1,8
Finnland	6 823	-32,6	12 286	-34,3	1,1	1,8
Frankreich	32 211	-7,2	53 040	-7,1	4,6	1,6
Griechenland	4 358	+2,4	9 427	-2,3	0,8	2,2
Irland, Republik	3 723	+5,5	6 522	+2,5	0,6	1,8
Italien	26 968	-15,0	50 950	-18,8	4,5	1,9
Kroatien	760	x	1 559	x	0,1	2,1
Lettland	853	-22,5	1 728	-21,2	0,2	2,0
Litauen	1 954	+15,8	3 154	+12,5	0,3	1,6
Luxemburg	4 911	+14,4	7 341	+13,1	0,6	1,5
Malta	547	+6,4	1 467	+16,2	0,1	2,7
Niederlande	75 899	+15,4	117 358	+14,3	10,3	1,5
Österreich	22 730	-0,7	38 249	-4,9	3,3	1,7
Polen	11 423	-2,4	22 179	-17,8	1,9	1,9
Portugal	3 599	-4,5	9 160	+17,2	0,8	2,5
Rumänien	3 601	+23,7	10 576	+58,5	0,9	2,9
Schweden	10 539	-11,6	16 860	-15,2	1,5	1,6
Slowakische Republik	1 559	+7,1	2 922	-10,4	0,3	1,9
Slowenien	889	-18,9	1 806	-15,8	0,2	2,0
Spanien	27 145	-5,4	45 774	-9,3	4,0	1,7
Tschechische Republik	3 981	-16,1	7 363	-22,0	0,6	1,8
Ungarn	3 825	+18,4	7 049	+13,1	0,6	1,8
Vereinigtes Königreich	67 500	+1,2	112 410	-3,0	9,8	1,7
Zypern	409	-34,3	941	-42,7	0,1	2,3
Island	517	-17,7	969	-29,0	0,1	1,9
Norwegen	5 466	-9,7	10 339	-6,1	0,9	1,9
Russland	41 135	+26,2	88 906	+16,8	7,8	2,2
Schweiz	27 286	-5,0	45 268	-8,4	4,0	1,7
Türkei	13 452	+12,0	23 268	+2,9	2,0	1,7
Ukraine	2 951	-6,1	6 718	-3,5	0,6	2,3
sonstige europäische Länder	6 315	-10,5	13 802	-8,1	1,2	2,2
Afrika	7 216	-10,1	16 482	-11,9	1,4	2,3
Republik Südafrika	1 347	-23,5	3 395	-22,1	0,3	2,5
sonstige afrikanische Länder	5 869	-6,4	13 087	-8,8	1,1	2,2
Asien	80 527	-5,8	174 602	-8,6	15,3	2,2
Arabische Golfstaaten	24 260	+10,5	50 824	+4,8	4,4	2,1
Volksrepublik China und Hongkong	16 582	+12,7	34 091	+12,8	3,0	2,1
Indien	5 694	+16,0	14 989	+12,2	1,3	2,6
Israel	3 213	-49,0	6 601	-40,5	0,6	2,1
Japan	19 636	-18,3	42 193	-20,5	3,7	2,1
Südkorea	2 289	-6,2	5 597	-26,9	0,5	2,4
Taiwan	1 135	-21,1	2 534	-37,4	0,2	2,2
sonstige asiatische Länder	7 718	-20,4	17 773	-23,2	1,6	2,3
Amerika	59 335	+5,7	105 894	-8,6	9,3	1,8
Kanada	4 037	-15,8	7 184	-20,9	0,6	1,8
USA	48 542	+15,2	83 587	+4,1	7,3	1,7
Mittelamerika und Karibik	1 219	-35,7	2 297	-48,6	0,2	1,9
Brasilien	2 697	-32,1	5 870	-53,6	0,5	2,2
sonstige südamerikanische Länder	2 840	-14,2	6 956	-25,7	0,6	2,4
Australien	3 186	-21,4	6 138	-29,1	0,5	1,9
Neuseeland und Ozeanien	610	-1,6	1 120	-16,2	0,1	1,8
Ohne Angabe	32 678	+5,8	56 282	-0,2	4,9	1,7

Anmerkungen Seite 66

Noch: 3.4 Leistung der Beherbergungsstätten nach Reisegebieten und Herkunftsländern

Januar bis August 2013

Reisegebiet Herkunftsland (ständiger Wohnsitz)	Ankünfte		Übernachtungen			Mittlere Aufenthalts- dauer ³⁾
	aller Gäste	Verän- derung ¹⁾	aller Gäste	Verän- derung ¹⁾	Anteil ²⁾	
Ruhrgebiet	1 939 297	-	3 823 190	-2,0	100	2,0
Bundesrepublik Deutschland	1 606 309	-0,7	3 213 737	-1,4	84,1	2,0
Ausland	332 988	+3,3	609 453	-5,2	15,9	1,8
Europa	254 289	+1,6	443 796	-5,4	72,8	1,7
EU-Länder	211 395	+0,8	361 927	-7,0	59,4	1,7
Belgien	14 116	+6,5	21 932	-4,7	3,6	1,6
Bulgarien	1 590	+1,7	2 956	-21,6	0,5	1,9
Dänemark	7 932	-4,2	12 196	-5,0	2,0	1,5
Estland	500	-13,3	1 032	-10,0	0,2	2,1
Finnland	2 024	-19,8	3 814	-21,6	0,6	1,9
Frankreich	16 614	-0,7	26 293	-13,5	4,3	1,6
Griechenland	1 495	-11,3	3 088	-15,8	0,5	2,1
Irland, Republik	1 285	-13,4	2 602	-5,6	0,4	2,0
Italien	10 479	-7,2	19 682	-16,5	3,2	1,9
Kroatien	445	x	1 044	x	0,2	2,3
Lettland	684	-	1 080	-17,2	0,2	1,6
Litauen	1 435	+1,8	2 365	+3,4	0,4	1,6
Luxemburg	3 271	+16,2	5 203	+20,1	0,9	1,6
Malta	119	-33,9	196	-36,8	-	1,6
Niederlande	51 321	-2,7	81 110	-10,9	13,3	1,6
Österreich	15 277	+2,0	30 839	+7,1	5,1	2,0
Polen	13 909	-3,3	26 373	-21,9	4,3	1,9
Portugal	1 505	+11,7	3 864	+23,5	0,6	2,6
Rumänien	4 907	+5,8	8 288	+5,9	1,4	1,7
Schweden	10 398	-3,2	14 874	-1,6	2,4	1,4
Slowakische Republik	2 021	-2,6	7 023	-16,7	1,2	3,5
Slowenien	882	+2,2	2 574	+14,3	0,4	2,9
Spanien	7 958	+11,8	14 715	-1,6	2,4	1,8
Tschechische Republik	4 127	-5,5	7 394	-15,1	1,2	1,8
Ungarn	2 763	+3,8	5 934	-12,7	1,0	2,1
Vereinigtes Königreich	34 636	+11,2	56 139	+4,4	9,2	1,6
Zypern	147	-15,0	361	-14,9	0,1	2,5
Island	161	-77,0	391	-71,6	0,1	2,4
Norwegen	2 602	-10,9	5 011	-5,5	0,8	1,9
Russland	10 984	+18,3	22 834	+16,2	3,7	2,1
Schweiz	16 129	+3,3	28 203	-0,7	4,6	1,7
Türkei	5 099	-0,8	9 205	-9,5	1,5	1,8
Ukraine	2 277	+22,3	4 254	+5,9	0,7	1,9
sonstige europäische Länder	5 197	+1,8	10 927	+1,4	1,8	2,1
Afrika	2 524	-1,4	6 293	-16,8	1,0	2,5
Republik Südafrika	703	-2,0	1 709	-1,0	0,3	2,4
sonstige afrikanische Länder	1 821	-1,1	4 584	-21,4	0,8	2,5
Asien	23 166	-2,5	48 152	-21,3	7,9	2,1
Arabische Golfstaaten	1 441	-17,6	3 438	-43,1	0,6	2,4
Volksrepublik China und Hongkong	4 631	-20,2	11 328	-26,4	1,9	2,4
Indien	7 773	+36,6	12 598	+6,4	2,1	1,6
Israel	1 024	+3,3	1 742	-14,6	0,3	1,7
Japan	3 049	-25,7	7 699	-40,8	1,3	2,5
Südkorea	795	-35,8	1 799	-42,0	0,3	2,3
Taiwan	467	-21,2	990	-35,1	0,2	2,1
sonstige asiatische Länder	3 986	+10,5	8 558	+4,1	1,4	2,1
Amerika	19 211	+5,2	40 202	-7,3	6,6	2,1
Kanada	1 838	+3,1	4 173	-10,9	0,7	2,3
USA	13 835	+3,8	27 939	-10,9	4,6	2,0
Mittelamerika und Karibik	476	-35,6	1 315	+1,7	0,2	2,8
Brasilien	1 722	+25,1	4 339	+19,4	0,7	2,5
sonstige südamerikanische Länder	1 340	+29,3	2 436	+0,3	0,4	1,8
Australien	1 699	-35,5	3 930	-8,2	0,6	2,3
Neuseeland und Ozeanien	235	+7,8	568	+12,7	0,1	2,4
Ohne Angabe	31 864	+28,9	66 512	+17,0	10,9	2,1

Noch: 3.4 Leistung der Beherbergungsstätten nach Reisegebieten und Herkunftsländern

Januar bis August 2013

Reisegebiet Herkunftsland (ständiger Wohnsitz)	Ankünfte		Übernachtungen			Mittlere Aufenthalts- dauer ³⁾
	aller Gäste	Verän- derung ¹⁾	aller Gäste	Verän- derung ¹⁾	Anteil ²⁾	
Bergisches Städtedreieck	212 367	-1,5	477 387	-2,6	100	2,2
Bundesrepublik Deutschland	176 826	-0,1	401 279	+0,9	84,1	2,3
Ausland	35 541	-7,8	76 108	-18,0	15,9	2,1
Europa	28 971	-7,9	60 448	-15,5	79,4	2,1
EU-Länder	24 657	-9,7	50 915	-11,5	66,9	2,1
Belgien	1 413	-14,4	2 414	-17,8	3,2	1,7
Bulgarien	165	+2,5	316	+17,0	0,4	1,9
Dänemark	1 394	-15,4	2 240	-7,4	2,9	1,6
Estland	55	+71,9	90	+95,7	0,1	1,6
Finnland	241	-20,5	535	+41,5	0,7	2,2
Frankreich	3 078	-13,1	5 306	-11,0	7,0	1,7
Griechenland	190	-40,6	370	-61,7	0,5	1,9
Irland, Republik	99	-17,5	185	-28,3	0,2	1,9
Italien	1 771	-0,6	3 461	-4,5	4,5	2,0
Kroatien	68	x	137	x	0,2	2,0
Lettland	72	-41,0	136	-66,6	0,2	1,9
Litauen	114	-5,8	170	-10,5	0,2	1,5
Luxemburg	215	+5,9	309	+8,8	0,4	1,4
Malta	7	-75,0	17	-63,0	-	2,4
Niederlande	5 659	-19,9	12 484	-18,0	16,4	2,2
Österreich	1 250	-2,6	2 508	-9,7	3,3	2,0
Polen	2 149	+23,0	5 847	+23,6	7,7	2,7
Portugal	280	+5,3	922	+87,8	1,2	3,3
Rumänien	438	-12,9	962	-58,6	1,3	2,2
Schweden	1 248	-21,3	1 983	-15,2	2,6	1,6
Slowakische Republik	459	+82,1	1 277	+81,9	1,7	2,8
Slowenien	129	+4,0	348	-7,9	0,5	2,7
Spanien	1 073	+7,9	2 233	-13,6	2,9	2,1
Tschechische Republik	711	-25,8	1 746	-31,3	2,3	2,5
Ungarn	395	-13,0	1 077	-26,9	1,4	2,7
Vereinigtes Königreich	2 039	+0,7	3 942	-5,3	5,2	1,9
Zypern	13	-55,2	37	-	-	2,8
Island	21	-8,7	34	+9,7	-	1,6
Norwegen	415	-4,4	666	+8,5	0,9	1,6
Russland	912	+7,8	2 486	+0,4	3,3	2,7
Schweiz	1 632	+1,2	3 059	-5,2	4,0	1,9
Türkei	611	-1,9	1 739	+30,9	2,3	2,8
Ukraine	241	+62,8	610	+63,5	0,8	2,5
sonstige europäische Länder	414	-4,8	802	-86,5	1,1	1,9
Afrika	228	-21,1	743	+9,4	1,0	3,3
Republik Südafrika	32	-34,7	117	+10,4	0,2	3,7
sonstige afrikanische Länder	196	-18,3	626	+9,2	0,8	3,2
Asien	1 644	-48,3	5 281	-56,6	6,9	3,2
Arabische Golfstaaten	44	-53,2	176	-51,4	0,2	4,0
Volksrepublik China und Hongkong	668	-40,0	2 334	-61,6	3,1	3,5
Indien	170	-85,8	859	-70,5	1,1	5,1
Israel	111	-3,5	334	+19,7	0,4	3,0
Japan	227	+14,6	541	-11,6	0,7	2,4
Südkorea	90	+28,6	160	-16,2	0,2	1,8
Taiwan	47	-44,7	60	-71,8	0,1	1,3
sonstige asiatische Länder	287	-6,2	817	-46,3	1,1	2,8
Amerika	1 934	-0,2	5 445	+1,5	7,2	2,8
Kanada	184	+80,4	478	+132,0	0,6	2,6
USA	1 358	-11,4	3 883	-10,8	5,1	2,9
Mittelamerika und Karibik	115	+91,7	272	+97,1	0,4	2,4
Brasilien	145	+17,9	477	+34,7	0,6	3,3
sonstige südamerikanische Länder	132	+10,9	335	+6,3	0,4	2,5
Australien	92	+2,2	257	-8,2	0,3	2,8
Neuseeland und Ozeanien	21	-62,5	38	-62,0	-	1,8
Ohne Angabe	2 651	+69,4	3 896	+42,2	5,1	1,5

Anmerkungen Seite 66

Noch: 3.4 Leistung der Beherbergungsstätten nach Reisegebieten und Herkunftsländern

Januar bis August 2013

Reisegebiet Herkunftsland (ständiger Wohnsitz)	Ankünfte		Übernachtungen			Mittlere Aufenthalts- dauer ³⁾
	aller Gäste	Verän- derung ¹⁾	aller Gäste	Verän- derung ¹⁾	Anteil ²⁾	
Nordrhein-Westfalen	13 159 142	+0,6	30 172 209	-0,2	100	2,3
Bundesrepublik Deutschland	10 300 245	+0,1	24 110 731	+0,2	79,9	2,3
Ausland	2 858 897	+2,4	6 061 478	-1,5	20,1	2,1
Europa	2 196 668	+2,4	4 664 814	-0,3	77,0	2,1
EU-Länder	1 863 966	+1,6	3 988 276	-0,9	65,8	2,1
Belgien	196 397	+7,5	398 889	+4,8	6,6	2,0
Bulgarien	7 623	+12,3	18 023	+15,5	0,3	2,4
Dänemark	53 013	+2,0	96 959	+0,7	1,6	1,8
Estland	4 541	-0,6	8 942	-1,4	0,1	2,0
Finnland	20 167	-15,9	38 878	-15,8	0,6	1,9
Frankreich	135 504	-2,5	233 380	-4,4	3,9	1,7
Griechenland	12 760	-1,7	28 789	-6,6	0,5	2,3
Irland, Republik	11 480	+6,1	23 408	+8,1	0,4	2,0
Italien	101 837	-3,4	204 237	-6,4	3,4	2,0
Kroatien	3 917	x	15 852	x	0,3	4,0
Lettland	4 234	-7,9	8 308	-15,7	0,1	2,0
Litauen	6 959	+0,5	12 272	-13,1	0,2	1,8
Luxemburg	27 840	+8,7	48 217	+9,7	0,8	1,7
Malta	1 306	-3,2	3 131	+1,5	0,1	2,4
Niederlande	650 165	+0,4	1 598 898	-1,5	26,4	2,5
Österreich	94 073	+2,8	181 858	+1,7	3,0	1,9
Polen	69 625	+4,6	175 380	-6,0	2,9	2,5
Portugal	11 866	+7,9	30 035	+11,5	0,5	2,5
Rumänien	20 090	+17,8	54 673	+20,5	0,9	2,7
Schweden	48 206	-6,0	78 179	-7,6	1,3	1,6
Slowakische Republik	9 151	+2,0	31 061	+6,4	0,5	3,4
Slowenien	5 805	-4,3	14 797	-14,3	0,2	2,5
Spanien	77 529	+2,3	151 072	+0,7	2,5	1,9
Tschechische Republik	25 993	-4,3	55 469	-9,9	0,9	2,1
Ungarn	16 066	-1,2	37 277	-3,4	0,6	2,3
Vereinigtes Königreich	250 440	+5,3	451 846	+1,2	7,5	1,8
Zypern	1 296	-26,4	4 298	+1,4	0,1	3,3
Island	2 363	-21,8	5 170	-17,1	0,1	2,2
Norwegen	21 103	-4,1	39 259	-5,2	0,6	1,9
Russland	103 727	+16,3	224 970	+11,5	3,7	2,2
Schweiz	117 277	-	215 314	-1,1	3,6	1,8
Türkei	39 268	+6,6	77 916	-0,5	1,3	2,0
Ukraine	12 428	+15,3	27 294	+9,1	0,5	2,2
sonstige europäische Länder	32 619	+4,5	70 763	-14,5	1,2	2,2
Afrika	27 966	+27,5	71 468	+9,8	1,2	2,6
Republik Südafrika	5 861	+3,8	14 072	-6,6	0,2	2,4
sonstige afrikanische Länder	22 105	+35,7	57 396	+14,8	0,9	2,6
Asien	242 023	-4,8	556 847	-10,0	9,2	2,3
Arabische Golfstaaten	44 403	+4,6	117 212	+3,2	1,9	2,6
Volksrepublik China und Hongkong	58 597	+2,9	128 325	-8,1	2,1	2,2
Indien	23 089	+6,7	55 856	-2,9	0,9	2,4
Israel	11 420	-33,9	26 240	-31,0	0,4	2,3
Japan	43 034	-18,5	92 192	-21,2	1,5	2,1
Südkorea	8 927	-1,0	20 667	-18,6	0,3	2,3
Taiwan	8 091	-8,3	14 519	-24,3	0,2	1,8
sonstige asiatische Länder	44 462	-2,0	101 836	-6,3	1,7	2,3
Amerika	221 447	+8,4	432 726	-5,2	7,1	2,0
Kanada	18 082	-0,7	37 171	-9,9	0,6	2,1
USA	164 029	+10,2	302 110	-4,2	5,0	1,8
Mittelamerika und Karibik	7 306	-0,8	18 359	+8,1	0,3	2,5
Brasilien	19 623	+9,5	44 110	-10,8	0,7	2,2
sonstige südamerikanische Länder	12 407	+5,3	30 976	-6,9	0,5	2,5
Australien	15 181	-8,2	32 914	-9,6	0,5	2,2
Neuseeland und Ozeanien	3 198	+14,2	7 568	+6,9	0,1	2,4
Ohne Angabe	152 414	+3,9	295 141	+1,5	4,9	1,9

Anmerkungen Seite 66

4. Leistung der Campingplätze nach Herkunftsländern

August 2013

Herkunftsland (ständiger Wohnsitz)	Ankünfte		Übernachtungen			Mittlere Aufenthaltsdauer ³⁾
	aller Gäste	Veränderung ¹⁾	aller Gäste	Veränderung ¹⁾	Anteil ²⁾	
Nordrhein-Westfalen	111 366	+2,8	335 369	+11,1	100	3,0
Bundesrepublik Deutschland	87 717	+3,0	264 911	+14,1	79,0	3,0
Ausland	23 649	+2,1	70 458	+1,0	21,0	3,0
Europa	22 824	-0,1	68 438	-1,1	97,1	3,0
EU-Länder	21 970	-0,2	66 433	-1,4	94,3	3,0
Belgien	2 321	+6,4	4 642	-18,8	6,6	2,0
Bulgarien	9	+50,0	27	+28,6	-	3,0
Dänemark	504	+5,4	1 247	+29,5	1,8	2,5
Estland	8	+14,3	14	+16,7	-	1,8
Finnland	59	+25,5	224	+85,1	0,3	3,8
Frankreich	747	-1,6	1 322	-7,9	1,9	1,8
Griechenland	10	+25,0	27	+35,0	-	2,7
Irland, Republik	102	+37,8	382	+137,3	0,5	3,7
Italien	817	-3,0	1 182	-3,8	1,7	1,4
Kroatien	1	x	4	x	-	4,0
Lettland	30	x	31	+287,5	-	1,0
Litauen	9	-43,8	11	-52,2	-	1,2
Luxemburg	82	+32,3	233	+44,7	0,3	2,8
Malta	1	-50,0	2	-50,0	-	2,0
Niederlande	14 594	-3,2	51 184	-0,9	72,6	3,5
Österreich	277	+13,1	630	+27,8	0,9	2,3
Polen	215	-12,6	543	-13,5	0,8	2,5
Portugal	66	+120,0	108	-20,6	0,2	1,6
Rumänien	11	-50,0	23	-50,0	-	2,1
Schweden	259	+6,1	511	+4,7	0,7	2,0
Slowakische Republik	17	+466,7	51	x	0,1	3,0
Slowenien	14	-	30	+87,5	-	2,1
Spanien	239	-12,1	572	+10,9	0,8	2,4
Tschechische Republik	59	+43,9	119	-	0,2	2,0
Ungarn	16	-30,4	27	-27,0	-	1,7
Vereinigtes Königreich	1 504	+15,8	3 291	-1,6	4,7	2,2
Zypern	-	-	-	-	-	-
Island	3	-96,3	6	-94,7	-	2,0
Norwegen	222	+11,0	583	+51,0	0,8	2,6
Russland	46	-4,2	67	-9,5	0,1	1,5
Schweiz	458	+19,9	1 018	+20,2	1,4	2,2
Türkei	6	-45,5	34	-62,2	-	5,7
Ukraine	10	x	14	x	-	1,4
sonstige europäische Länder	108	-11,5	279	-3,5	0,4	2,6
Afrika	6	x	14	x	-	2,3
Republik Südafrika	2	+100,0	6	x	-	3,0
sonstige afrikanische Länder	4	x	8	x	-	2,0
Asien	96	+28,0	148	-2,6	0,2	1,5
Arabische Golfstaaten	4	-60,0	12	-82,9	-	3,0
Volksrepublik China und Hongkong	3	-25,0	7	+75,0	-	2,3
Indien	2	-50,0	6	+50,0	-	3,0
Israel	64	+156,0	87	+200,0	0,1	1,4
Japan	4	-20,0	12	+140,0	-	3,0
Südkorea	3	-76,9	3	-76,9	-	1,0
Taiwan	5	x	5	x	-	1,0
sonstige asiatische Länder	11	-21,4	16	-40,7	-	1,5
Amerika	148	+97,3	334	+185,5	0,5	2,3
Kanada	25	+4,2	55	+83,3	0,1	2,2
USA	106	+202,9	249	+315,0	0,4	2,3
Mittelamerika und Karibik	5	x	10	x	-	2,0
Brasilien	3	x	9	x	-	3,0
sonstige südamerikanische Länder	9	-43,8	11	-59,3	-	1,2
Australien	72	+56,5	148	+89,7	0,2	2,1
Neuseeland und Ozeanien	16	+100,0	24	+140,0	-	1,5
Ohne Angabe	487	+382,2	1 352	x	1,9	2,8

1) Veränderung gegenüber dem Vorjahresmonat in % – 2) Bei Übernachtungen von Gästen aus der Bundesrepublik Deutschland und dem Ausland: Anteil an allen Übernachtungen im Bundesgebiet; sonst: Anteil an allen Übernachtungen am Ausland zusammen. – 3) mittlere Aufenthaltsdauer in Tagen = Übernachtungen / Ankünfte

Noch: 4. Leistung der Campingplätze nach Herkunftsländern

Januar bis August 2013

Herkunftsland (ständiger Wohnsitz)	Ankünfte		Übernachtungen			Mittlere Aufenthaltsdauer ³⁾
	aller Gäste	Veränderung ¹⁾	aller Gäste	Veränderung ¹⁾	Anteil ²⁾	
Nordrhein-Westfalen	435 783	+0,1	1 266 366	+7,0	100	2,9
Bundesrepublik Deutschland	346 841	-0,7	1 009 565	+6,9	79,7	2,9
Ausland	88 942	+3,6	256 801	+7,4	20,3	2,9
Europa	86 929	+2,6	252 388	+6,5	98,3	2,9
EU-Länder	83 484	+3,0	245 055	+7,0	95,4	2,9
Belgien	10 623	+12,9	23 990	+13,1	9,3	2,3
Bulgarien	16	+6,7	51	-	-	3,2
Dänemark	2 397	-2,2	5 172	-7,9	2,0	2,2
Estland	49	-	65	-33,7	-	1,3
Finnland	321	-4,7	713	+8,4	0,3	2,2
Frankreich	1 878	-0,8	3 558	-2,3	1,4	1,9
Griechenland	19	-53,7	48	-40,7	-	2,5
Irland, Republik	356	+16,7	1 350	+57,2	0,5	3,8
Italien	1 376	-5,6	2 002	-7,7	0,8	1,5
Kroatien	4	x	8	x	-	2,0
Lettland	43	-33,8	59	-19,2	-	1,4
Litauen	30	-63,4	41	-72,8	-	1,4
Luxemburg	244	+4,7	655	+28,4	0,3	2,7
Malta	1	-83,3	2	-91,7	-	2,0
Niederlande	58 164	+2,8	190 052	+8,9	74,0	3,3
Österreich	796	-18,4	1 574	-13,8	0,6	2,0
Polen	478	+25,1	1 589	+61,5	0,6	3,3
Portugal	106	-57,4	242	-76,1	0,1	2,3
Rumänien	45	-37,5	122	-47,2	-	2,7
Schweden	1 268	-8,8	2 521	+12,2	1,0	2,0
Slowakische Republik	55	+66,7	95	+35,7	-	1,7
Slowenien	55	+19,6	94	+56,7	-	1,7
Spanien	503	-11,6	1 098	-5,1	0,4	2,2
Tschechische Republik	127	-8,6	223	-24,9	0,1	1,8
Ungarn	58	-14,7	124	-6,8	-	2,1
Vereinigtes Königreich	4 475	+6,0	9 605	-15,7	3,7	2,1
Zypern	1	-66,7	10	+233,3	-	10,0
Island	19	-83,8	27	-85,5	-	1,4
Norwegen	941	-3,8	1 975	-13,9	0,8	2,1
Russland	145	+0,7	275	+20,6	0,1	1,9
Schweiz	1 544	+8,0	3 251	+10,0	1,3	2,1
Türkei	20	+81,8	66	-26,7	-	3,3
Ukraine	20	-9,1	24	-33,3	-	1,2
sonstige europäische Länder	752	-19,1	1 707	-20,0	0,7	2,3
Afrika	22	-24,1	36	-50,0	-	1,6
Republik Südafrika	14	-51,7	24	-66,7	-	1,7
sonstige afrikanische Länder	8	x	12	x	-	1,5
Asien	198	+6,5	271	-10,6	0,1	1,4
Arabische Golfstaaten	4	-73,3	12	-84,4	-	3,0
Volksrepublik China und Hongkong	5	-54,5	9	-40,0	-	1,8
Indien	7	+16,7	11	+83,3	-	1,6
Israel	109	+65,2	142	+63,2	0,1	1,3
Japan	7	-12,5	20	+5,3	-	2,9
Südkorea	25	-40,5	28	-41,7	-	1,1
Taiwan	10	+11,1	10	+11,1	-	1,0
sonstige asiatische Länder	31	+6,9	39	-7,1	-	1,3
Amerika	294	+49,2	572	+60,7	0,2	1,9
Kanada	60	+27,7	102	+67,2	-	1,7
USA	173	+51,8	382	+65,4	0,1	2,2
Mittelamerika und Karibik	33	+230,0	42	+162,5	-	1,3
Brasilien	13	+160,0	25	+92,3	-	1,9
sonstige südamerikanische Länder	15	-28,6	21	-40,0	-	1,4
Australien	218	-6,0	410	+4,6	0,2	1,9
Neuseeland und Ozeanien	62	+55,0	203	+174,3	0,1	3,3
Ohne Angabe	1 219	+167,3	2 921	+250,2	1,1	2,4

Anmerkungen Seite 79



Reisegebiete in Nordrhein-Westfalen

Amtliche Schlüssel-Nummer	Verwaltungsbezirk	Amtliche Schlüssel-Nummer	Verwaltungsbezirk
Eifel und Region Aachen		Bergisches Land	
334 000	Städteregion Aachen	316 000	Leverkusen, krfr. Stadt
358 000	Kreis Düren	374 000	Oberbergischer Kreis
366 000	Kreis Euskirchen	378 000	Rhein.-Berg. Kreis
Niederrhein		Bergisches Städtedreieck	
112 000	Duisburg, krfr. Stadt	120 000	Remscheid, krfr. Stadt
114 000	Krefeld, krfr. Stadt	122 000	Solingen, krfr. Stadt
116 000	Mönchengladbach, krfr. Stadt	124 000	Wuppertal, krfr. Stadt
154 000	Kreis Kleve		
162 000	Rhein-Kreis Neuss		
166 000	Kreis Viersen		
170 000	Kreis Wesel		
370 000	Kreis Heinsberg		
Münsterland		Bonn und Rhein-Sieg-Kreis	
515 000	Münster, krfr. Stadt	314 000	Bonn, krfr. Stadt
554 000	Kreis Borken	382 000	Rhein-Sieg-Kreis
558 000	Kreis Coesfeld		
566 000	Kreis Steinfurt		
570 000	Kreis Warendorf		
Teutoburger Wald		Köln und Rhein-Erft-Kreis	
711 000	Bielefeld, krfr. Stadt	315 000	Köln, krfr. Stadt
754 000	Kreis Gütersloh	362 000	Rhein-Erft-Kreis
758 000	Kreis Herford		
762 000	Kreis Höxter		
766 000	Kreis Lippe		
770 000	Kreis Minden-Lübbecke		
774 000	Kreis Paderborn		
Sauerland		Düsseldorf und Kreis Mettmann	
958 000	Hochsauerland Kreis	111 000	Düsseldorf, krfr. Stadt
962 000	Märkischer Kreis	158 000	Kreis Mettmann
966 000	Kreis Olpe		
974 000	Kreis Soest		
Siegerland-Wittgenstein		Ruhrgebiet	
970 000	Kreis Siegen-Wittgenstein	113 000	Essen, krfr. Stadt
		117 000	Mühlheim an der Ruhr, krfr. Stadt
		119 000	Oberhausen, krfr. Stadt
		512 000	Bottrop, krfr. Stadt
		513 000	Gelsenkirchen, krfr. Stadt
		562 000	Kreis Recklinghausen
		911 000	Bochum, krfr. Stadt
		913 000	Dortmund, krfr. Stadt
		914 000	Hagen, krfr. Stadt
		915 000	Hamm, krfr. Stadt
		916 000	Herne, krfr. Stadt
		954 000	Ennepe-Ruhr-Kreis
		978 000	Kreis Unna

Nordrhein-Westfalen

Kurorte und Erholungsorte des Landes

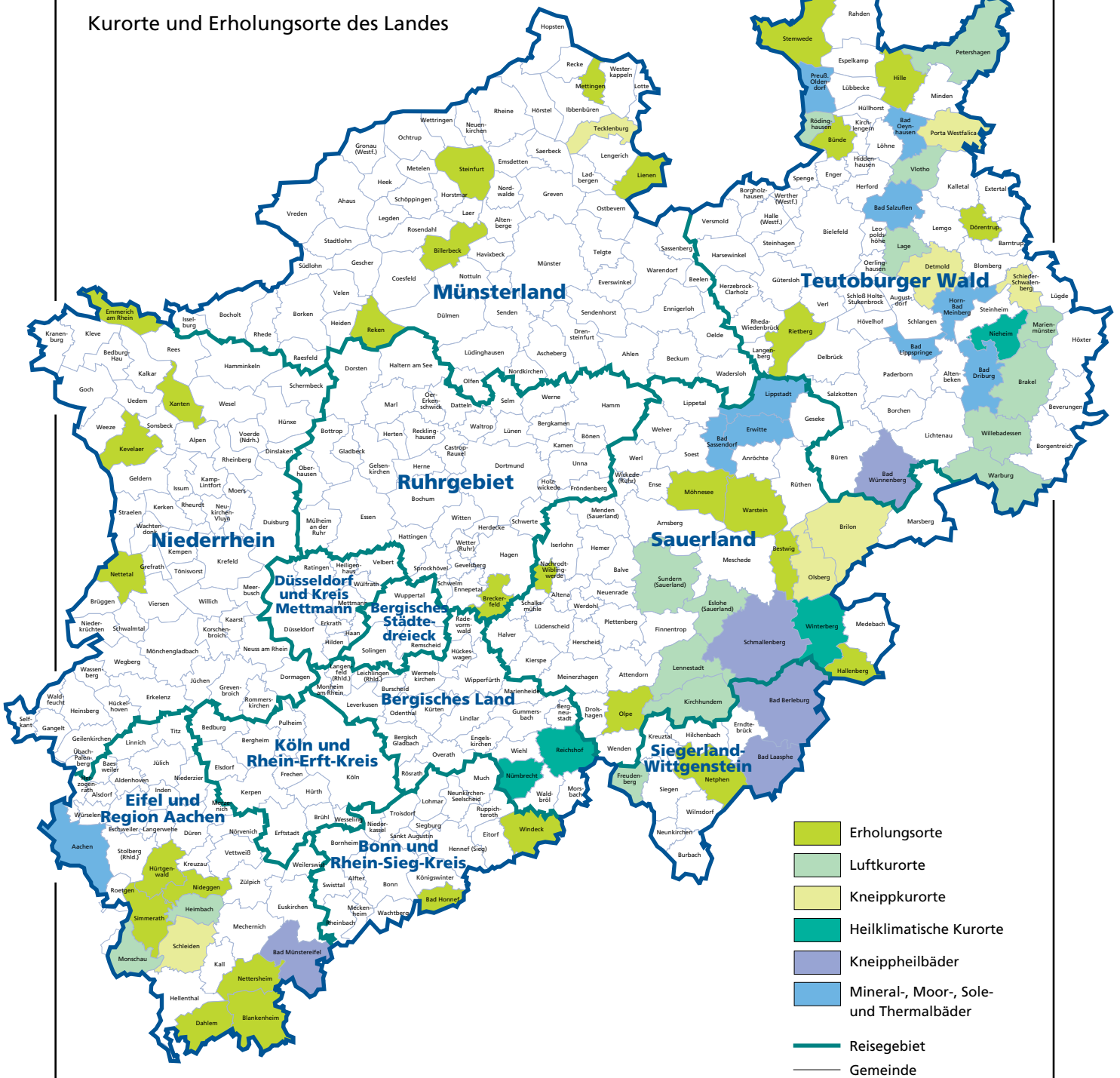

Grafik: IT.NRW

Kurorte und Erholungsorte in Nordrhein-Westfalen

Amtliche Schlüssel-Nummer	Gemeinde	Amtliche Schlüssel-Nummer	Gemeinde
Mineral-, Moor-, Sole- und Thermalbäder		noch: Luftkurort	
334 002	Aachen, kreisfreie Stadt	762 024	Marienmünster, Stadt
762 004	Bad Driburg, Stadt	334 020	Monschau, Stadt
774 008	Bad Lippspringe, Stadt	770 028	Petershagen, Stadt
770 004	Bad Oeynhausen, Stadt	758 028	Rödinghausen
766 008	Bad Salzuflen, Stadt	958 044	Sundern (Sauerland), Stadt
974 008	Bad Sassendorf	758 036	Vlotho, Stadt
974 016	Erwitte, Stadt	762 036	Warburg, Stadt
766 032	Horn-Bad Meinberg, Stadt	762 040	Willebadessen, Stadt
974 028	Lippstadt, Stadt		Erholungsort
770 036	Preußisch-Oldendorf, Stadt	382 008	Bad Honnef, Stadt
	Heilklimatischer Kurort	958 008	Bestwig
762 028	Nieheim, Stadt	558 008	Billerbeck, Stadt
374 032	Nümbrecht	366 008	Blankenheim
374 040	Reichshof	954 004	Breckerfeld, Stadt
958 048	Winterberg, Stadt	758 004	Bünde, Stadt
	Kneippkurort	366 012	Dahlem
958 012	Brilon, Stadt	766 024	Dörentrup
766 020	Detmold, Stadt	154 008	Emmerich am Rhein, Stadt
958 036	Olsberg, Stadt	958 020	Hallenberg, Stadt
770 032	Porta Westfalica, Stadt	770 012	Hille
766 060	Schieder-Schwalenberg, Stadt	358 016	Hürtgenwald
366 036	Schleiden, Stadt	154 032	Kevelaer, Stadt
566 088	Tecklenburg, Stadt	566 044	Lienen
	Kneippheilbad	566 056	Mettingen
970 004	Bad Berleburg, Stadt	974 032	Möhnesee
970 028	Bad Laasphe, Stadt	962 044	Nachrodt-Wiblingwerde
366 004	Bad Münstereifel, Stadt	970 032	Netphen, Stadt
774 040	Bad Wünnenberg, Stadt	366 032	Nettersheim
958 040	Schmallenberg, Stadt	166 016	Nettetal, Stadt
	Luftkurort	358 044	Nideggen, Stadt
762 016	Brakel, Stadt	966 024	Olpe, Stadt
958 016	Eslohe (Sauerland)	554 044	Reken
970 016	Freudenberg, Stadt	754 032	Rietberg, Stadt
358 012	Heimbach, Stadt	334 028	Simmerath
966 016	Kirchhundem	566 084	Steinfurt, Stadt
766 040	Lage, Stadt	770 044	Stemwede
966 020	Lennestadt, Stadt	974 044	Warstein, Stadt
		382 076	Windeck
		170 052	Xanten, Stadt

Stand: Juli 2012

Veröffentlichungen

Veröffentlichungen aus den Fachbereichen Außenhandel, Beherbergung und Straßenverkehrsunfälle

Außenhandel Nordrhein-Westfalens, nach Ländern

Inhalt: Dieser jährlich erscheinende Bericht enthält Ergebnisse des grenzüberschreitenden Warenverkehrs Nordrhein-Westfalens mit den Ländern der Europäischen Union und den übrigen Ländern. Dargestellt wird die Aus- und Einfuhrmenge sowie der Warenwert nach Ländergruppen, ausgewählten Ländern, Erdteilen und Ländern.

Bestell-Nr. G34

Außenhandel Nordrhein-Westfalens, nach Güterabteilungen des Güterverzeichnisses für die Produktionsstatistiken

Inhalt: Dieser jährlich erscheinende Bericht enthält Ergebnisse des grenzüberschreitenden Warenverkehrs Nordrhein-Westfalens mit den Ländern der Europäischen Union und den übrigen Ländern. Dargestellt wird die Aus- und Einfuhrmenge sowie der Warenwert nach Güterabteilungen und Ländern.

Bestell-Nr. G35

Außenhandel Nordrhein-Westfalens, nach Warengruppen

Inhalt: Dieser jährlich erscheinende Bericht enthält Ergebnisse des grenzüberschreitenden Warenverkehrs Nordrhein-Westfalens mit den Ländern der Europäischen Union und den übrigen Ländern. Dargestellt wird die Aus- und Einfuhrmenge sowie der Warenwert nach Warengruppen und Ländern.

Bestell-Nr. G36

Fachliche Auskünfte zu diesen Veröffentlichungen erteilt Ihnen gerne Siegfried Saitzek und Michael Schumann unter Telefon-Nr. 0211 9449-3819 bzw. 0211 9449-3818

Gäste und Übernachtungen im Reiseverkehr Nordrhein-Westfalens

Inhalt: Das Heft enthält vorläufige Ergebnisse von Ankünften, Übernachtungen und Aufenthaltsdauer der Gäste in nordrhein-westfälischen Beherbergungsstätten sowie die Zahl der Beherbergungsstätten, Gästebetten und die prozentuale Kapazitätsauslastung gegliedert nach Bade-, Kur-, Erholungsorten und sonstigen Gemeinden, nach Betriebsarten, Regionaleinheiten, Reisegebieten und nach Herkunftsländern. Dargestellt wird die Anzahl, die prozentuale Veränderung gegenüber dem Vorjahresmonat sowie die durchschnittliche Aufenthaltsdauer in Tagen.

Bestell-Nr. G41

Fachliche Auskünfte zu diesen Veröffentlichungen erteilen Ihnen gerne Markus Sesterhenn und Ursula Kuroczik unter Telefon-Nr. 0211 9449-3816 bzw. 0211 9449-3817.

Straßenverkehrsunfälle in Nordrhein-Westfalen

Inhalt: Der Monatsbericht enthält Ergebnisse von Straßenverkehrsunfällen und dabei Verunglückten in Nordrhein-Westfalen nach Unfallkategorien, nach Straßen-, Unfallarten, Unfalltypen, nach Tagesdatum, Ortslage, Art der Verkehrsbeteiligung, Unfallursachen und nach Fehlverhalten der Fahrzeugführer sowie die Anzahl der Verunglückten nach der Schwere der Verletzung, Altersgruppen und Geschlecht. Dargestellt werden die monatlichen und die kumulierten Zahlen, die Vorjahresergebnisse und die prozentuale Veränderung gegenüber den Vorjahreszeiträumen. Auf Gemeindeebene sind Ergebnisse nach Ortslage und Unfallkategorien enthalten.

Bestell-Nr. H12

Fachliche Auskünfte zu diesen Veröffentlichungen erteilen Ihnen gerne Petra Focks und Jörg Möller unter Telefon-Nr. 0211 9449-3820 bzw. 0211 9449-3821.