



Beiträge zur Statistik des Landes Nordrhein- Westfalen

Bestell-Nr. A 10 2 9500

Heft 768

Die Bevölkerung in Nordrhein- Westfalen 1995

Bevölkerungsstand,
Bevölkerungsbewegung

Herausgeber:
Landesamt
für Datenverarbeitung und Statistik
Nordrhein-Westfalen

Heft 768

Die
Bevölkerung
in
Nordrhein-
Westfalen
1995

Bevölkerungsstand,
Bevölkerungsbewegung

Bestell-Nr. A 10 2 9500

Herausgegeben vom
Landesamt für Datenverarbeitung und Statistik Nordrhein-Westfalen
Mauerstr. 51, 40476 Düsseldorf · Postfach 101105, 40002 Düsseldorf
Telefon (0211) 9449-01 · Telefax (0211) 442006

Erschienen im Mai 1997

Preis dieser Ausgabe 13,50 DM
Nachdruck, auch im Auszug, nur mit Quellenangabe gestattet

VORWORT

Die jährlich herausgegebene Publikation „Die Bevölkerung in Nordrhein-Westfalen“ erscheint in folgenden drei Einzelbänden:

1. Bevölkerungsstand, Bevölkerungsbewegung
2. Wanderungsströme in den Regierungsbezirken Düsseldorf und Köln
3. Wanderungsströme in den Regierungsbezirken Münster, Detmold und Arnsberg

Der erste Teil enthält Angaben über den Bevölkerungsstand, die natürliche Bevölkerungsbewegung (Eheschließungen, Geburten und Sterbefälle) sowie die räumliche Bevölkerungsbewegung (Zu- und Fortzüge). Um den Erfordernissen bei Regionalanalysen Rechnung zu tragen, werden die wichtigsten Ergebnisse auf der Darstellungsebene der kreisfreien Städte und Kreise vorgelegt.

Die beiden Teile 2 und 3 über die Wanderungsströme enthalten außer Gesamtübersichten eine detaillierte Darstellung des Wanderungsverkehrs innerhalb des Landes, mit dem übrigen Bundesgebiet sowie den Ländern außerhalb der Bundesrepublik Deutschland.

**Landesamt
für Datenverarbeitung und Statistik
Nordrhein-Westfalen**

INHALT

	Seite	Gebietliche Gliederung
Vorbemerkungen	9	
Die Bevölkerung im Jahre 1995	11	
 Graphiken		
 Zeitreihen		
1. Entwicklung der Bevölkerung 1983 bis 1995 – Bestände und jährliche Veränderungen –	16	Land
2. Entwicklung der Bevölkerung 1983 bis 1995 nach Komponenten	17	Land
3. Wanderungen über die Landesgrenzen 1983 bis 1995 nach der Reichweite der Wanderung	18	Land
4. Wanderungen über die Landesgrenzen 1983 bis 1995 nach der Staatsangehörigkeit	19	Land
 Strukturdarstellungen		
1. Deutsche 1985 und 1995 nach Alter und Geschlecht	22	Land
2. Ausländerinnen und Ausländer 1985 und 1995 nach Alter und Geschlecht	23	Land
3. Altersspezifische Fruchtbarkeitsziffern deutscher und ausländischer Frauen 1985 und 1995	24	Land
4. Altersspezifische Fruchtbarkeitsziffern 1995 – Regionale Spannweite bei der deutschen Bevölkerung –	25	Land
5. Altersspezifische Mobilität (Wanderungen über die Landesgrenzen) 1995	26	Land
 Regionalverteilungen		
1. Einwohnerzahlen 1985 und 1995 – Veränderungen im zehnjährigen Berichtszeitraum –	28	Kreise
2. Bevölkerungsentwicklung 1995	29	Kreise
3. Geburtenhäufigkeit 1995	30	Kreise
4. Sterbehäufigkeit 1995	31	Kreise
5. Saldo der natürlichen Bevölkerungsbewegung 1995.	32	Kreise
6. Wanderungssaldo 1995	33	Kreise
7. Altersstruktur 1995		
7.1 Anteil der Kinder und Jugendlichen an der Gesamtbevölkerung.	34	Kreise
7.2 Anteil der Personen im erwerbsfähigen Alter an der Gesamtbevölkerung.	35	Kreise
7.3 Anteil der Personen im Rentenalter an der Gesamtbevölkerung	36	Kreise
8. Ausländerinnen und Ausländer 1995	37	Kreise
9. Ausländische Lebendgeborene 1995 – Anteil der ausländischen Lebendgeborenen an der Gesamtzahl der Lebendgeborenen –	38	Kreise

Tabellenteil

Bevölkerungsstand und -entwicklung

1. Bevölkerung 1967–1995	41	Land
2. Bevölkerung am 25. 5. 1987 und 31. 12. 1995 nach Gemeindegrößenklassen	41	Land
3. Mittlere Jahresbevölkerung 1995 nach Verwaltungsbezirken	42	Kreise
4. Mittlere Jahresbevölkerung 1995 nach Altersjahren	43	Land
*5. Bevölkerung am 31. 12. 1995 nach Alters- und Geburtsjahren sowie nach Familienstand und Geschlecht	44	Land
*6. Bevölkerung in den kreisfreien Städten und Kreisen am 31. 12. 1995 nach Geschlecht und Altersgruppen	48	Kreise

Natürliche Bevölkerungsbewegung – Gesamtübersichten

*1. Eheschließungen, Geborene und Gestorbene 1916–1995	52	Land
*2. Eheschließungen, Geborene und Gestorbene 1995 nach Verwaltungsbezirken	56	Kreise
*3. Eheschließungen, Geborene und Gestorbene 1995 nach Kalendermonaten und Vierteljahren	64	Land

Eheschließungen

*1. Eheschließungen 1995 nach dem Alter der Eheleute und nach dem Familienstand vor der Eheschließung	65	Land
*2. Eheschließungen 1995 nach dem Familienstand der Eheleute	70	Land
*3. Eheschließungen 1995 nach der Religionszugehörigkeit der Eheleute	70	Land
*4. Eheschließungen 1995 nach der Staatsangehörigkeit der Eheleute	71	Land

Geburten

*1. Ehelich Lebendgeborene 1995 nach Geburts- und Eheschließungsjahr der Mutter und nichtehelich Lebendgeborene nach Geburtsjahr der Mutter	72	Land
*2. Ehelich Lebendgeborene 1995 nach Geburtsjahr der Eltern	76	Land
*3. Ehelich Lebendgeborene 1995 nach dem Eheschließungsjahr der Mutter und nach der Lebendgeburtenfolge	80	Land
4. Ehelich Erstgeborene 1995 nach Ehedauer der Eltern	80	Land
5. Ehelich Geborene 1995 nach Geburtenabstand und Gesamtgeburtenfolge	81	Land
6. Lebendgeborene insgesamt und Lebendgeborene mit nichtdeutscher Staatsangehörigkeit 1995 nach Verwaltungsbezirken	82	Kreise
*7. Lebendgeborene 1995 nach der Religionszugehörigkeit der Eltern	83	Land
8. Mehrlingsgeburten und Mehrlingskinder 1995 nach Geschlecht und Legitimität	83	Land
*9. Ehelich Lebendgeborene 1995 nach der Staatsangehörigkeit der Eltern	84	Land

	Seite	Gebietliche Gliederung
Sterbefälle		
*1. Gestorbene 1995 nach Alters- und Geburtsjahren sowie Familienstand	85	Land
*2. Gestorbene Säuglinge 1995 nach dem Alter in Tagen bzw. Monaten sowie Geschlecht und Legitimität	90	Land
3. Säuglingssterblichkeit 1995 nach Lebensmonaten	91	Land
*4. Gestorbene 1995 nach der Religionszugehörigkeit	91	Reg.-Bez.
*5. Überlebende Eheleute der durch Tod gelösten Ehen 1995 nach Geburtsjahren	92	Land
6. Sterbetafel 1986/88 für das Land Nordrhein-Westfalen	93	Land
Wanderungen		
*1. Binnen- und Außenwanderung 1967 – 1995	96	Land
*2. Binnen- und Außenwanderung 1995 nach Monaten	96	Land
3. Wanderungen über die Grenzen des Landes 1990 – 1995 nach Herkunfts- bzw. Zielgebieten	97	Land
4. Gesamt- und Außenwanderung 1995 nach Verwaltungsbezirken	99	Kreise
5. Wanderungen 1995 nach Erwerbstätigen, Staatsangehörigkeit und Altersgruppen		
5.1 Zuzüge	102	Kreise
5.2 Fortzüge.	106	Kreise
5.3 Überschuß der Zu- bzw. Fortzüge	110	Kreise
6. Binnenwanderung 1995 nach Erwerbstätigen.	114	Kreise
7. Wanderungen über die Grenzen des Landes 1995 nach Altersgruppen	118	Land
8. Wanderungen über die Grenzen des Landes 1995 nach Geburtsjahren	119	Land
*9. Reichweite der Wanderung über die Grenzen des Landes 1995.	120	Kreise
10. Wanderungen über die Grenzen des Landes 1995 nach Erwerbstätigen	124	Kreise
11. Wanderungen über die Grenzen des Landes 1995 nach Herkunfts- bzw. Zielgebieten und Erwerbstätigen	126	Land
12. Wanderungen über die Bundesgrenzen 1995 nach der Staatsangehörigkeit.	127	Land
13. Wanderungen über die Grenzen des Landes 1985 – 1995 nach der Staatsangehörigkeit	128	Reg.-Bez.
14. Wanderungen über die Bundesgrenzen 1995 nach Herkunfts- bzw. Zielgebieten	130	Land

Die mit einem * versehenen Tabellen liegen in weitgehender regionaler, zeitlicher und sachlicher Gliederung unveröffentlicht vor.

VORBEMERKUNGEN

Rechtliche Grundlagen

Die Statistiken der natürlichen Bevölkerungsbewegung und der Wanderungen sind gesetzlich geregelt im Gesetz über die Statistik der Bevölkerungsbewegung und die Fortschreibung des Bevölkerungsstandes in der Fassung der Bekanntmachung vom 14. März 1980 (BGBl. I S. 308).

Von Bedeutung sind darüber hinaus noch

- a) für die Statistik der natürlichen Bevölkerungsbewegung das Personenstands-gesetz vom 8. August 1957 (BGBl. I S. 1125) in der zur Zeit gültigen Fassung, die hierzu erlassenen bundes- und landesrechtlichen Durchführungs- und Verwal-tungsvorschriften und
- b) für die Statistik der Wanderungen das Meldegesetz für das Land Nordrhein-Westfalen vom 13. Juli 1982 (GV. NRW. S. 474), zuletzt geändert durch das Gesetz vom 14. März 1988 (GV. NRW. S. 160).

Erhebungsunterlagen

Bei der Statistik der natürlichen Bevölkerungsbewegung dienen die Zählkarten für Eheschließungen, Geburten und Sterbefälle als Erhebungsunterlagen. Diese Zähl-karten werden von dem Standesbeamten ausgefüllt, der den jeweiligen Personen-standsfall beurkundet.

Die spätere Auswertung der standesamtlichen Unterlagen im Landesamt für Datenverarbeitung und Statistik Nordrhein-Westfalen erfolgt

- a) für Eheschließungen nach dem Registrierort, in dem sie beurkundet sind (Registrierortsprinzip),
- b) für Geburten nach der Wohngemeinde der Mutter (Wohnortsprinzip) und
- c) für Sterbefälle nach der Wohngemeinde der bzw. des Verstorbenen (Wohnorts-prinzip).

Bei der Statistik der Wanderungen werden als Erhebungsunterlagen die An- und Abmeldescheine verwendet, die auf Grund der gesetzlichen Bestimmungen über die Meldepflicht bei einem Wohnungswechsel anfallen. Umzüge innerhalb einer Gemeinde bleiben jedoch außer Betracht.

Für Wanderungen, die nicht über die Grenzen des Bundesgebietes hinausgehen, werden lediglich die Anmeldescheine ausgewertet, wobei die Abmeldung auf Grund der Angabe über den bisherigen Wohnort erfaßt wird. Bei Wanderungen über die Bundesgrenzen werden sowohl die An- als auch die Abmeldescheine benutzt.

Der Bezug einer Nebenwohnung wurde bis einschl. 1982 im Regelfalle als Wande-rungsvorgang verbucht. Nachdem neue melderechtliche Vorschriften in Kraft getreten sind, wird ab 1983 die Begründung einer Nebenwohnung nicht mehr als Wanderungsfall berücksichtigt.

Erläuterungen

Alter

Anders als in den übrigen Übersichten nach Altersgruppen und -jahren wird bei der Statistik der Wanderungen das Alter der Wandernden durch eine Auszählung nach Geburtsjahren ermittelt. Dabei werden die Angehörigen jedes Geburtsjahrganges jeweils dem Altersjahr zugeordnet, dem sie am Ende des Jahres, in dem die Wanderung erfolgte, angehörten (Geburtsjahrmethode).

Außenwanderung

Die Außenwanderung umfaßt sämtliche Wanderungsvorgänge (Zu- und Fortzüge) über die Grenzen des Landes Nordrhein-Westfalen. Hierbei handelt es sich sowohl um den Bevölkerungsaustausch mit den übrigen Bundesländern als auch um die Zu- und Fortzüge über die Grenzen des Bundesgebietes.

Binnenwanderung

Die Binnenwanderung umfaßt sämtliche Wanderungsvorgänge (Zu- und Fortzüge), die nicht über die Grenzen des Landes Nordrhein-Westfalen hinausführen. Bei ihr ist die Zahl der Zu- und Fortzüge gleich groß, da jedem Zuzug in einer nordrhein-westfälischen Gemeinde ein Fortzug in einer anderen entspricht.

Eheschließungen

Bei den Eheschließungen werden sowohl Deutsche im Sinne des Grundgesetzes als auch Ausländerinnen und Ausländer, die im Lande Nordrhein-Westfalen heiraten, erfaßt. Unberücksichtigt bleiben dagegen die wenigen Fälle, in denen beide Eheleute Mitglieder der im Bundesgebiet stationierten ausländischen Streitkräfte sind.

Erwerbstätige

Zu den Erwerbstätigen zählen alle Personen, die sich zum Zeitpunkt der Wanderung auf den An- bzw. Abmeldescheinen als erwerbstätig bezeichnet haben.

Geborene

Für die Unterscheidung von Lebend- und Totgeborenen gilt ab 1. 1. 1958 die in § 29 der Verordnung zur Ausführung des Personenstandsgesetzes vom 12. 8. 1957 festgelegte Definition. Danach liegt eine Lebendgeburt vor, wenn bei einem Kind nach der Scheidung vom Mutterleib entweder das Herz geschlagen oder die Nabelschnur pulsiert oder die natürliche Lungenatmung eingesetzt hat. Hat sich keines der genannten Merkmale des Lebens gezeigt und ist die Leibesfrucht wenigstens 500 g schwer (mit Wirkung zum 1. 4. 1994, durch Änderung der Personenstandsverordnung, von 1 000 g auf 500 g vermindert), so gilt das Kind als totgeboren. Ist die Leibesfrucht weniger als 500 g schwer (bis 1978 weniger als 35 cm lang) und zeigte sich keines der vorstehenden Merkmale des Lebens, so handelt es sich um eine Fehlgeburt.

Die Unterscheidung der Kinder nach ehelich und nichtehelich Geborenen richtet sich nach §§ 1591 ff. des Bürgerlichen Gesetzbuches. Ein Kind, das nach Eingehen der Ehe oder bis zu 302 Tagen nach Auflösung der Ehe geboren wird, gilt als ehelich.

Sterbefälle

Bei den Sterbefällen handelt es sich um die im Berichtszeitraum Gestorbenen. Nachträglich beurkundete Sterbefälle aus früheren Jahren sind in den Zahlen nicht enthalten.

Bevölkerung

Die Bevölkerung umfaßt diejenigen Personen, die im jeweiligen Gebiet ihre ständige Wohnung haben. Bis einschl. 1982 wurden Personen, die eine weitere Wohnung begründeten, derjenigen Gemeinde zugerechnet, von der aus sie zur Arbeit oder Ausbildung gingen (bei Nichterwerbstätigen und nicht in Ausbildung stehenden Personen war der Ort des überwiegenden Aufenthaltes maßgebend). Nach Inkrafttreten neuer melderechtlicher Vorschriften werden ab 1983 die Personen, die einen Wohnungswechsel vornehmen bzw. eine weitere Wohnung begründen, dem Ort ihrer Hauptwohnung zugeordnet.

Angehörige der in Nordrhein-Westfalen stationierten ausländischen Streitkräfte sowie der ausländischen diplomatischen Vertretungen gehören nicht zur Bevölkerung.

Zeichenerklärung

(DIN 55 301)

- 0 weniger als die Hälfte von 1 in der letzten besetzten Stelle, jedoch mehr als nichts
- nichts vorhanden
- . Zahlenwert unbekannt oder geheimzuhalten
- x Tabellenfach gesperrt, weil Aussage nicht sinnvoll

DIE BEVÖLKERUNG IM JAHRE 1995

– Entwicklung und Strukturen –

Das Land Nordrhein-Westfalen hatte Ende 1995 eine Bevölkerung von 17 893 000 Personen. Davon lebten 42 % in den 23 kreisfreien Städten und 58 % in den 31 Kreisen des Landes. Bei einer Fläche von 34 078 km² belief sich die Bevölkerungsdichte auf 525 Einwohner je km²; sie lag in Nordrhein-Westfalen damit mehr als doppelt so hoch wie im Bundesdurchschnitt (229).

Bevölkerungsstand und -entwicklung 1994 und 1995		
Bevölkerungsstand, -bewegung	Personen in 1 000	
	1994	1995
Bevölkerung am Jahresanfang	17 759	17 816
Lebendgeborene	186	182
Gestorbene	193	193
Überschuß der Geborenen (+) bzw. Gestorbenen (-)	- 7	-11
Zuzüge	886	904
Fortzüge	823	817
Überschuß der Zu-(+) bzw. Fortzüge(-)	+63	+88
Bevölkerungsveränderung insgesamt	+57	+77
Bevölkerung am Jahresende	17 816	17 893

Bevölkerungsstruktur

Von den 17 893 000 Einwohnerinnen und Einwohnern Nordrhein-Westfalens waren 8 684 000 (48,5 %) männlichen und 9 209 000 (51,5 %) weiblichen Geschlechts. Wie die Altersgliederung der Bevölkerung zeigt, hatten die Kinder und Jugendlichen (Personen im Alter unter 19 Jahren) Ende 1995 einen Anteil von 20,3 % an der Gesamteinwohnerzahl des Landes. Während auf die Gruppe der „Personen im erwerbsfähigen Alter“ (19 bis unter 65 Jahre) 63,8 % entfielen, standen 15,9 % der Bevölkerung im „Rentenalter“ (65 und mehr Jahre).

Der Geburtenrückgang, der in den 60er bis zum Ende der 70er Jahre andauerte, hat dazu geführt, daß die Zahl der Kinder im Alter von unter 10 Jahren von 2,3 Mill. (1974) auf 1,6 Mill. (1984) zurückging; dies entsprach einer Abnahme von 32,0 %. Im Jahr 1995 lag die Anzahl der Kinder in dieser Altersklasse um 25,4 % höher als 1984. In der Altersgruppe der 10- bis unter 19jährigen, hinterließ der Geburtenrückgang sichtbare Spuren (1974 bis 1984: -16,3 %), die sich bis zum Jahre 1995 fortsetzten (1984 bis 1995: -19,3 %). Bei den „Personen im erwerbsfähigen Alter“ (1984: 10,7 Mill.; 1995: 11,4 Mill.) war demgegenüber ein Anstieg um 6,7 % zu verzeichnen. In der Altersgruppe „65 und mehr Jahre“ belief sich die Steigerungsrate auf 19,8 % (1984: 2,4 Mill.; 1995: 2,8 Mill.).

Bevölkerungsstruktur 1974, 1979, 1984, 1989 und 1995										
Alter von ... bis unter ... Jahren	Bevölkerung am									
	31. 12. 1974		31. 12. 1979		31. 12. 1984		31. 12. 1989		31. 12. 1995	
	Anzahl	%	Anzahl	%	Anzahl	%	Anzahl	%	Anzahl	%
unter 10	2 327 227	13,5	1 753 742	10,3	1 582 994	9,5	1 760 592	10,3	1 984 611	11,1
10 – 19	2 439 572	14,2	2 546 533	15,0	2 043 002	12,2	1 566 313	9,2	1 647 760	9,2
unter 19	4 766 799	27,7	4 300 275	25,3	3 625 996	21,7	3 326 905	19,5	3 632 371	20,3
19 – 45	6 260 605	36,4	6 351 287	37,3	6 328 209	37,9	6 657 784	38,9	6 906 750	38,6
45 – 65	3 858 956	22,4	3 846 687	22,6	4 371 391	26,2	4 550 039	26,6	4 505 859	25,2
19 – 65	10 119 561	58,8	10 197 974	59,9	10 699 600	64,1	11 207 823	65,5	11 412 609	63,8
65 – 75	1 593 691	9,3	1 617 703	9,5	1 308 694	7,8	1 357 569	7,9	1 704 302	9,5
75 und mehr	737 729	4,3	901 123	5,3	1 069 585	6,4	1 211 291	7,1	1 143 763	6,4
65 und mehr	2 331 420	13,5	2 518 826	14,8	2 378 279	14,2	2 568 860	15,0	2 848 065	15,9
Insgesamt	17 217 780	100	17 017 075	100	16 703 875	100	17 103 588	100	17 893 045	100

Nach den Ergebnissen der amtlichen Bevölkerungsfortschreibung wohnten Ende 1995 2 019 000 Ausländerinnen und Ausländer (einschl. Staatenloser) in Nordrhein-Westfalen. Die Ausländerquote (Anteil der Ausländerinnen und Ausländer an der Gesamtbevölkerung) belief sich auf 11,3 %. Von den in Nordrhein-Westfalen gemeldeten Ausländerinnen und Ausländern besaßen 35 % die türkische, 16 % die jugoslawische, 7 % die italienische und 6 % die griechische Staatsangehörigkeit.

Natürliche Bevölkerungsbewegung

Im Jahre 1995 wurden in Nordrhein-Westfalen 100 793 Ehen (5,6 auf 1 000 Einwohner) geschlossen. Gegenüber 1994 (104 200) bedeutet dies eine Abnahme der Heiratshäufigkeit um 3,3 %; im 10-Jahres-Vergleich ist eine Abnahme um 0,5 % festzustellen (1985: 101 321). Das durchschnittliche Heiratsalter betrug im Jahre 1995 bei den Männern 33,0 und bei den Frauen 30,2 Jahre (1985: 30,0 bzw. 27,0).

Eheschließungen, Geborene und Gestorbene 1980 – 1995				
Jahr	Eheschließungen	Lebendgeborene	Gestorbene	Überschuß der Geborenen (+) bzw. Gestorbenen (-)
Anzahl				
1980	103 547	169 828	195 205	-25 377
1981	101 603	169 704	196 773	-27 069
1982	102 049	169 191	195 044	-25 853
1983	105 022	161 589	194 905	-33 316
1984	102 035	158 309	188 515	-30 206
1985	101 321	159 713	191 161	-31 448
1986	103 402	171 891	191 430	-19 539
1987	105 446	177 109	185 565	- 8 456
1988	109 236	185 877	186 987	- 1 110
1989	110 420	186 714	190 078	- 3 364
1990	114 422	199 294	193 117	+ 6 177
1991	111 286	198 436	192 807	+ 5 629
1992	110 904	196 899	188 805	+ 8 094
1993	106 315	194 156	194 667	- 511
1994	104 200	186 079	192 669	- 6 590
1995	100 793	182 393	193 076	-10 683
je 1 000 Einwohner				
1980	6,1	9,9	11,4	-1,5
1981	6,0	10,0	11,5	-1,6
1982	6,0	9,9	11,5	-1,5
1983	6,2	9,6	11,5	-2,0
1984	6,1	9,4	11,2	-1,8
1985	6,1	9,6	11,5	-1,9
1986	6,2	10,3	11,5	-1,2
1987	6,3	10,6	11,1	-0,5
1988	6,5	11,0	11,1	-0,1
1989	6,5	11,0	11,2	-0,2
1990	6,6	11,6	11,2	+0,4
1991	6,4	11,4	11,1	+0,3
1992	6,3	11,2	10,7	+0,5
1993	6,0	11,0	11,0	-
1994	5,9	10,5	10,8	-0,4
1995	5,6	10,2	10,8	-0,6

Die Zahl der Lebendgeborenen in Nordrhein-Westfalen belief sich im Jahre 1995 auf 182 400 und lag damit um 2,0 % unter dem Vorjahreswert. Im Vergleich zu 1964, als die Geburtenzahl in Nordrhein-Westfalen mit 300 400 einen Höchststand erreichte, ist ein Rückgang von 39,3 % zu verzeichnen.

Von den 182 400 Kindern, die im Berichtsjahr zur Welt kamen, hatten 30 200 ausländische Eltern. Damit entfielen auf die ausländische Bevölkerung, deren Anteil an der Gesamtbevölkerung des Landes 11,3 % betrug, 16,6 % aller Neugeborenen. Gegenüber Mitte der 80er Jahre ist bei der Ausländerbevölkerung eine Zunahme der Zahl der Lebendgeborenen eingetreten (1985: 17 600; 1995: 30 200; Gesamtanstieg 71,6 %).

Im Berichtsjahr 1995 verstarben insgesamt 193 100 Einwohnerinnen und Einwohner Nordrhein-Westfalens. Die allgemeine Sterbeziffer (Anzahl der Sterbefälle auf 1 000 der Bevölkerung) wurde mit 10,8 ermittelt und entsprach somit dem in den letzten Jahren zu beobachtenden Niveau (1993: 11,0; 1994: 10,8).

Sterbehäufigkeit nach Alter und Geschlecht 1985 und 1995				
Alter von ... bis unter ... Jahren)	Gestorbene je 1 000 Einwohner			
	männlich		weiblich	
	1985	1995	1985	1995
unter 1 ¹⁾	11,5	6,6	8,9	5,0
1 - 5	0,4	0,3	0,5	0,3
5 - 10	0,2	0,2	0,2	0,1
10 - 15	0,3	0,2	0,1	0,1
15 - 20	0,6	0,6	0,3	0,3
20 - 25	0,9	0,8	0,3	0,3
25 - 30	1,0	0,9	0,5	0,4
30 - 35	1,3	1,2	0,7	0,5
35 - 40	1,8	1,7	1,0	0,8
40 - 45	2,7	2,8	1,6	1,5
45 - 50	4,9	4,1	2,5	2,2
50 - 55	8,4	6,5	4,0	3,5
55 - 60	13,7	10,5	6,2	5,0
60 - 65	21,5	18,0	9,9	8,3
65 - 70	34,3	29,2	15,8	13,5
70 und mehr	93,6	83,2	63,3	63,7
Insgesamt	11,5	10,4	11,4	11,2

1) gestorbene Säuglinge unter Berücksichtigung der Geburtenentwicklung

Vergleicht man die alters- und geschlechtsspezifischen Sterbeziffern (Verstorbene auf 1 000 der jeweiligen Bevölkerungsgruppe) aus dem Jahre 1995 mit denen des Jahres 1985, so ist vor allem festzustellen, daß die Säuglingssterblichkeit erheblich zurückgegangen ist. So verminderten sich die für Kinder unter einem Jahr ermittelten Sterbeziffern bei den Knaben von 11,5 auf 6,6 bei den Mädchen von 8,9 auf 5,0. Wie der 10-Jahres-Vergleich weiter zeigt, lagen die Sterberaten 1995 in fast allen Altersbereichen unter den entsprechenden Werten des Jahres 1985.

Von den Personen, die im Jahre 1995 starben, besaßen 3 700 eine ausländische Staatsangehörigkeit. Der relativ niedrige Anteil von 1,9 % an der Gesamtzahl der Gestorbenen ist auf das im Vergleich zur deutschen Bevölkerung erheblich niedrigere Durchschnittsalter der ausländischen Bevölkerung zurückzuführen.

Räumliche Bevölkerungsbewegung

Im Bevölkerungsaustausch mit den anderen Bundesländern waren in Nordrhein-Westfalen im Jahre 1995 145 900 Zuzüge und 137 700 Fortzüge zu verzeichnen. Der Gewinn aus der Binnenwanderung mit dem übrigen Bundesgebiet betrug somit

Wanderungen 1985 - 1995						
Jahr	Wanderungen					
	mit den übrigen Bundesländern ¹⁾			über die Bundesgrenzen ¹⁾		
	Zuzüge	Fortzüge	Überschuß der Zu- (+) bzw. Fortzüge (-)	Zuzüge	Fortzüge	Überschuß der Zu- (+) bzw. Fortzüge (-)
Anzahl						
1985	102 777	123 879	-21 102	117 966	95 240	+ 22 726
1986	99 836	128 200	-28 364	140 794	90 441	+ 50 353
1987	97 765	131 183	-33 418	155 044	86 372	+ 68 672
1988	94 323	129 238	-34 915	257 600	91 472	+166 128
1989	136 995	135 296	+ 1 699	346 466	115 272	+231 194
1990	162 168	129 271	+32 897	335 571	127 992	+207 579
1991	182 739	134 805	+47 934	220 107	113 455	+106 652
1992	161 236	138 805	+22 431	264 662	125 887	+138 775
1993	134 837	136 116	- 1 279	226 597	144 673	+ 81 924
1994	143 150	140 074	+ 3 076	185 003	124 943	+ 60 060
1995	145 867	137 674	+ 8 193	191 665	112 209	+ 79 456
je 1 000 Einwohner						
1985	6,2	7,4	-1,3	7,1	5,7	+ 1,4
1986	6,0	7,7	-1,7	8,4	5,4	+ 3,0
1987	5,9	7,9	-2,0	9,3	5,2	+ 4,1
1988	5,6	7,7	-2,1	15,3	5,4	+ 9,9
1989	8,1	8,0	+0,1	20,4	6,8	+13,6
1990	9,4	7,5	+1,9	19,5	7,4	+12,0
1991	10,5	7,7	+2,8	12,6	6,5	+ 6,1
1992	9,2	7,9	+1,3	15,0	7,2	+ 7,9
1993	7,6	7,7	-0,1	12,8	8,2	+ 4,6
1994	8,0	7,9	+0,2	10,4	7,0	+ 3,4
1995	8,2	7,7	+0,5	10,7	6,3	+ 4,5

1) für 1990: Gebietsstand 1. Januar

+8 200 (1994: +3 100) Personen. Besonders ausgeprägte Umzugssalden ergaben sich 1995 gegenüber Niedersachsen (+11 000), Schleswig-Holstein (+3 000), Rheinland-Pfalz (-4 200), Bayern (-2 600).

Insgesamt zogen im Jahre 1995 191 700 Personen über die Grenzen des Bundesgebietes nach Nordrhein-Westfalen. Da sich die Zahl der Fortzüge gleichzeitig auf 112 200 belief, schloß die Bilanz aus diesem Wanderungsverkehr mit einem Plus von 79 500 Personen (1993: +81 900; 1994: +60 100).

Graphiken
Zeitreihen

1. ENTWICKLUNG DER BEVÖLKERUNG 1983 BIS 1995 -BESTÄNDE UND JÄHRLICHE VERÄNDERUNGEN-

ENTWICKLUNG DER BEVÖLKERUNGSZAHLEN 1983-1995

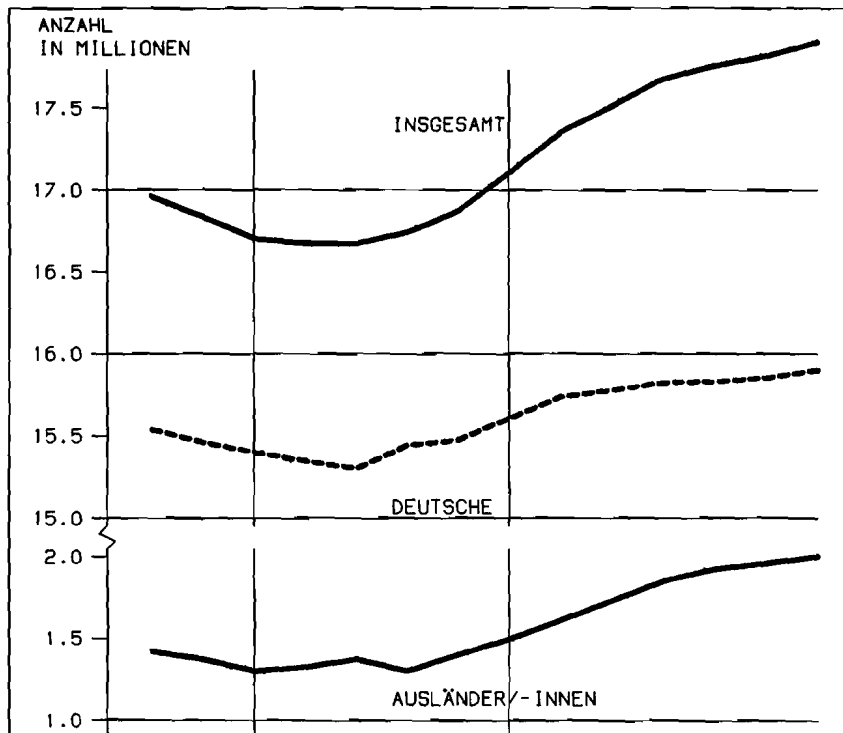

BEVÖLKERUNGSZU - (+) BZW. ABNAHME (-) -DEUTSCHE-

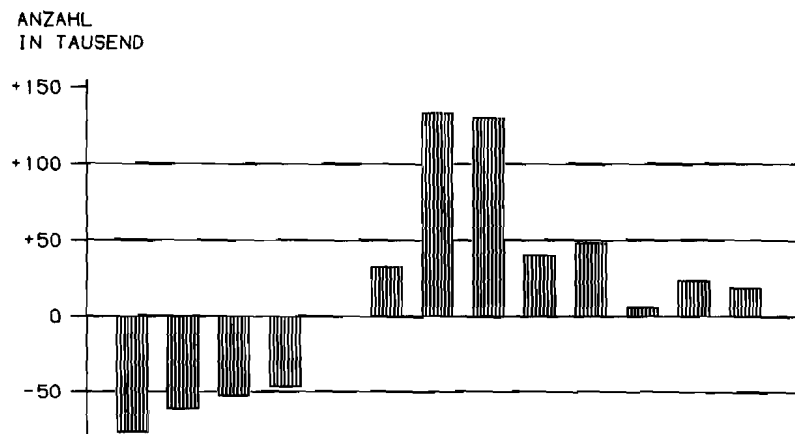

BEVÖLKERUNGSZU - (+) BZW. ABNAHME (-) -AUSLÄNDER/-INNEN-

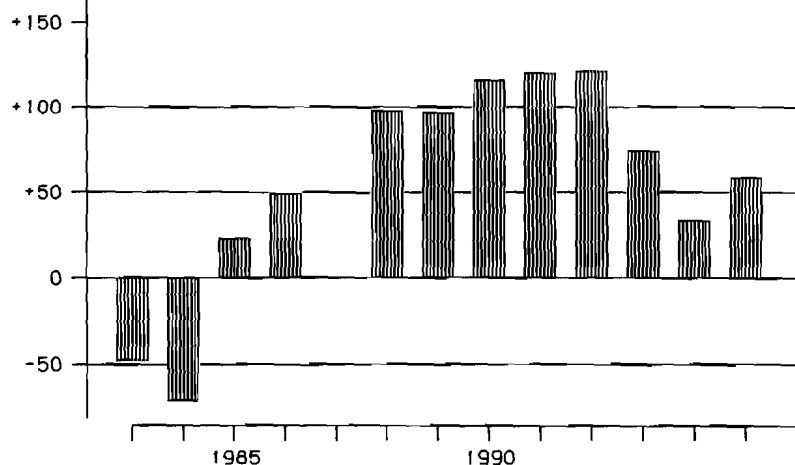

2. ENTWICKLUNG DER BEVÖLKERUNG 1983 BIS 1995 NACH KOMPONENTEN

LEBENDGEBORENE
UND GESTORBENE

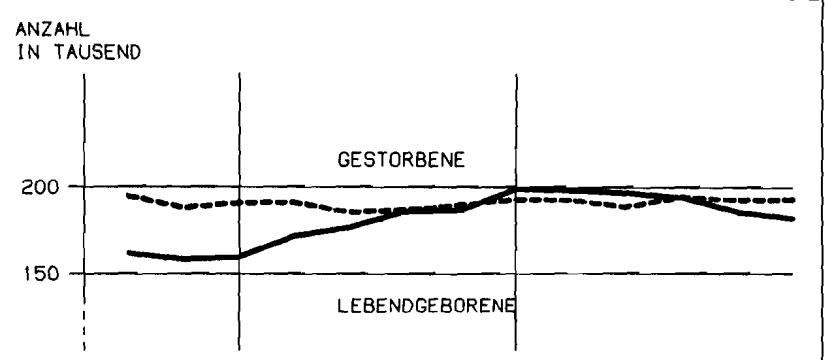

GEBURTEN- (+) BZW.
STERBEFALLÜBERSCHUSS (-)

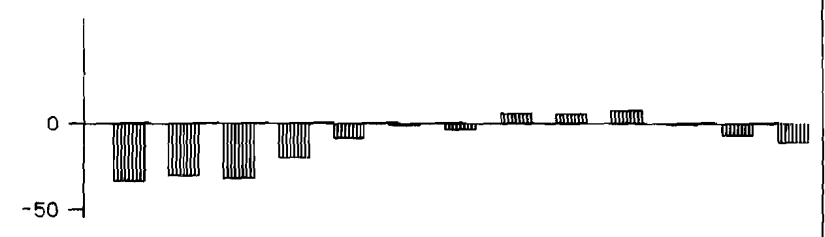

WANDERUNGEN ÜBER
DIE LANDESGRENZEN

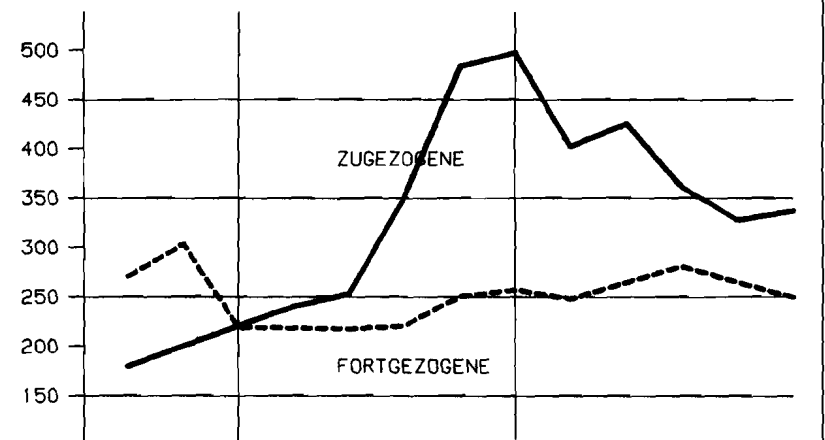

WANDERUNGSGEWINN (+)
BZW. -VERLUST (-)
BEI DEN WANDERUNGEN
ÜBER DIE LANDESGRENZEN

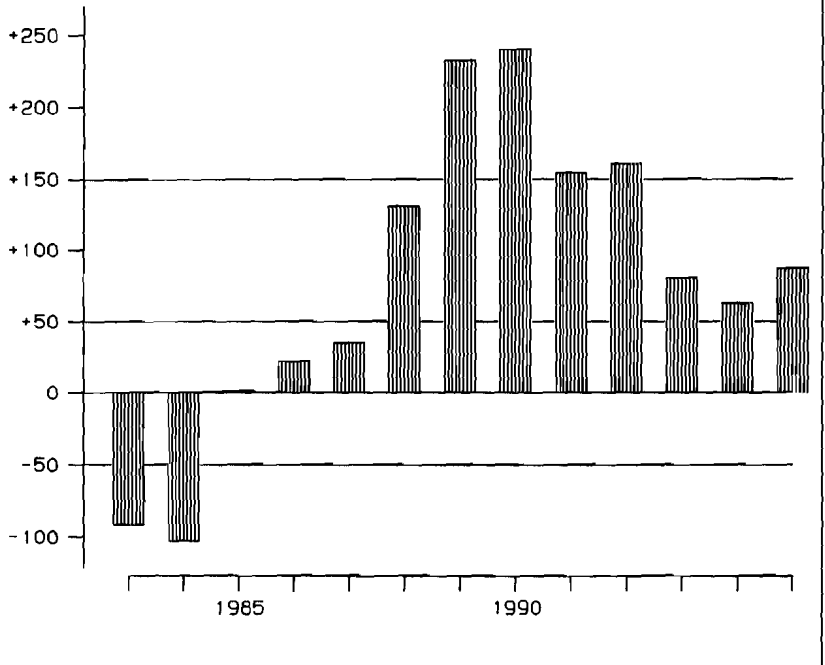

3. WANDERUNGEN ÜBER DIE LANDESGRENZEN 1983 BIS 1995 NACH DER REICHWEITE DER WANDERUNG

WANDERUNGEN MIT DEN
ÜBRIGEN BUNDESLÄNDERN

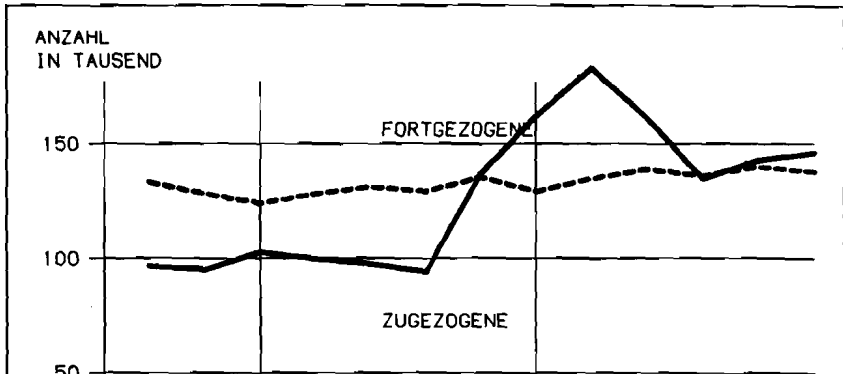

WANDERUNGSGEWINN (+)
BZW. -VERLUST (-)
IM WANDERUNGSVERKEHR MIT
DEN ÜBRIGEN BUNDESLÄNDERN

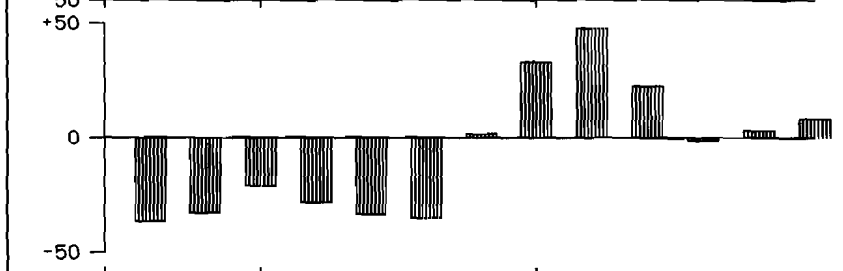

WANDERUNGEN ÜBER
DIE BUNDESGRENZEN

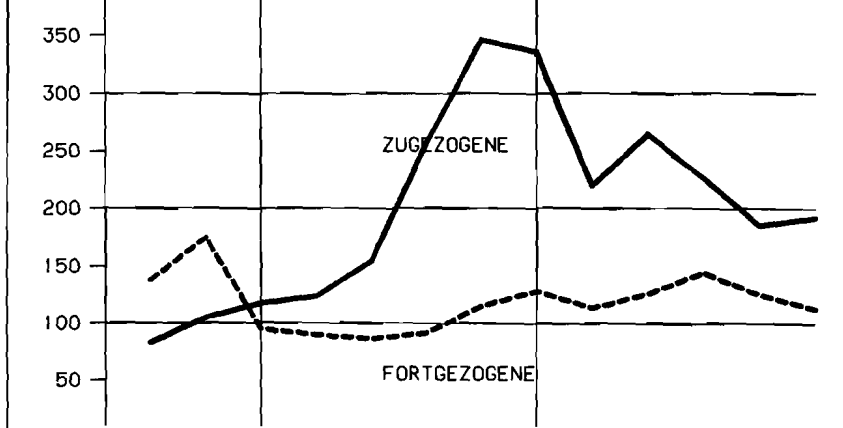

WANDERUNGSGEWINN (+)
BZW. -VERLUST (-)
BEIM WANDERUNGSVERKEHR
ÜBER DIE BUNDESGRENZEN

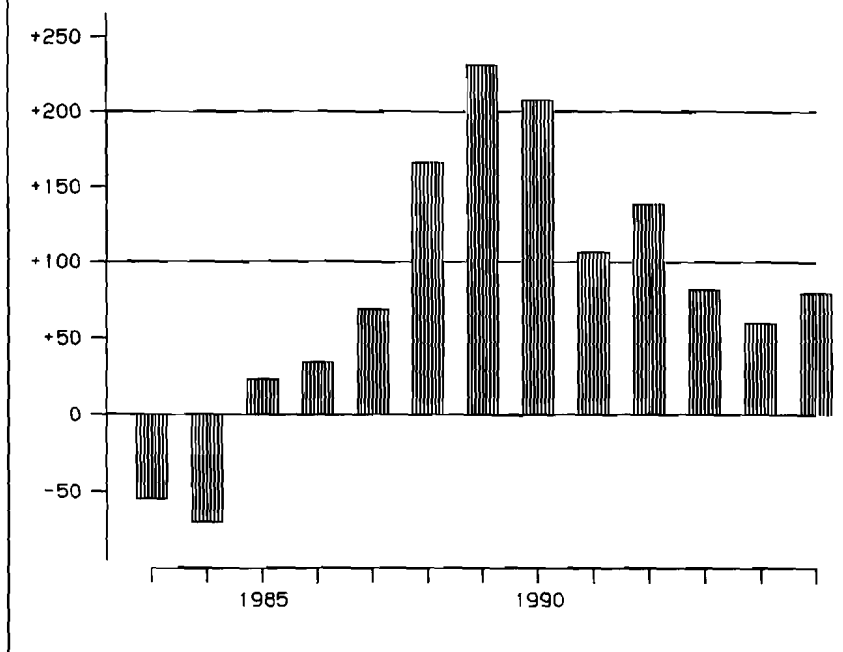

4. WANDERUNGEN ÜBER DIE LANDESGRENZEN 1983 BIS 1995 NACH DER STAATSANGEHÖRIGKEIT

WANDERUNGEN VON DEUTSCHEN

ANZAHL IN TAUSEND

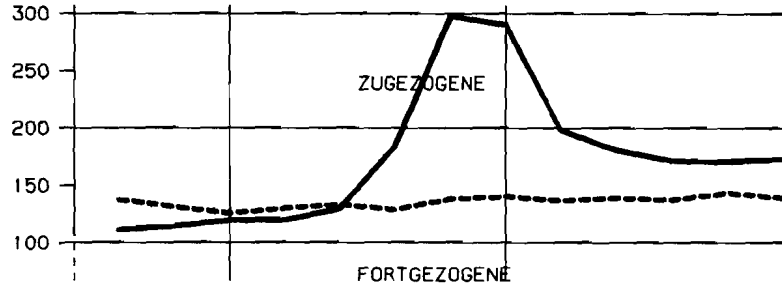

WANDERUNGSGEWINN (+)
BZW. -VERLUST (-)
FÜR DIE DEUTSCHEN

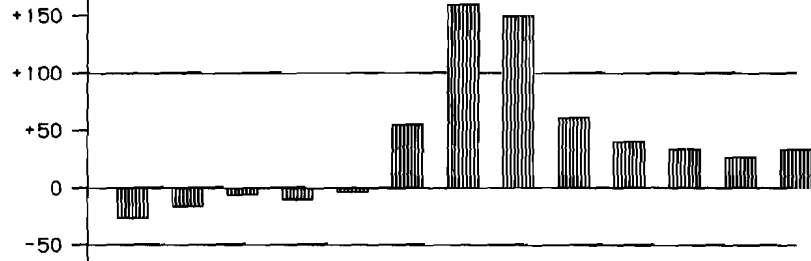

WANDERUNGEN VON AUSLÄNDER (N) /-INNEN

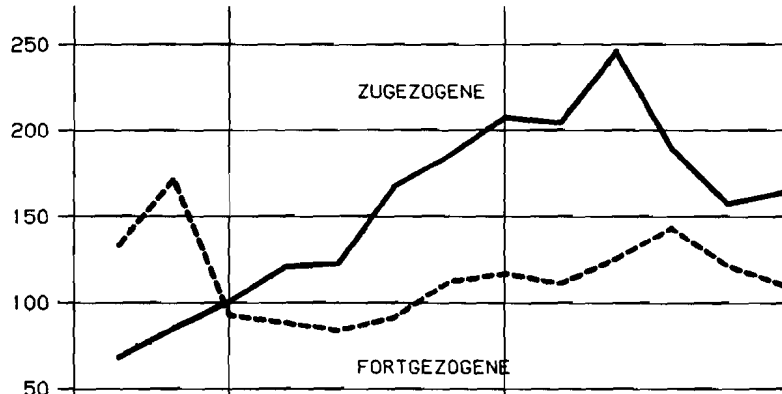

WANDERUNGSGEWINN (+)
BZW. -VERLUST (-)
FÜR DIE AUSLÄNDER/-INNEN

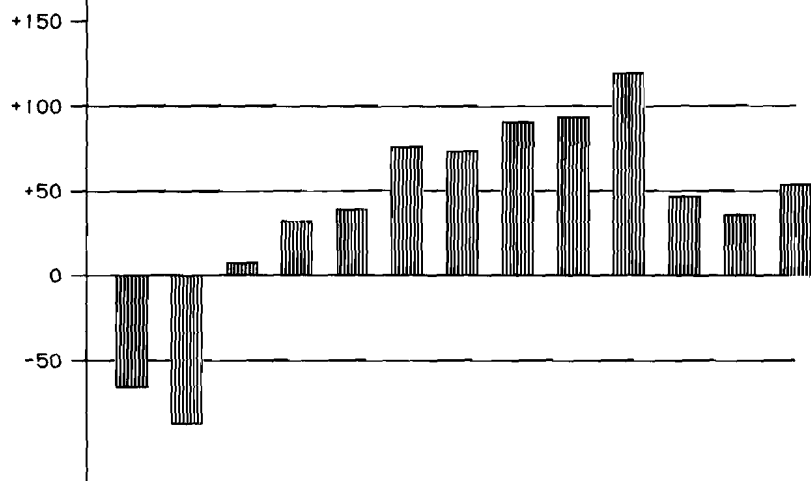

1985

1990

Strukturdarstellungen

1. DEUTSCHE NACH ALTER UND GESCHLECHT -1985 UND 1995-

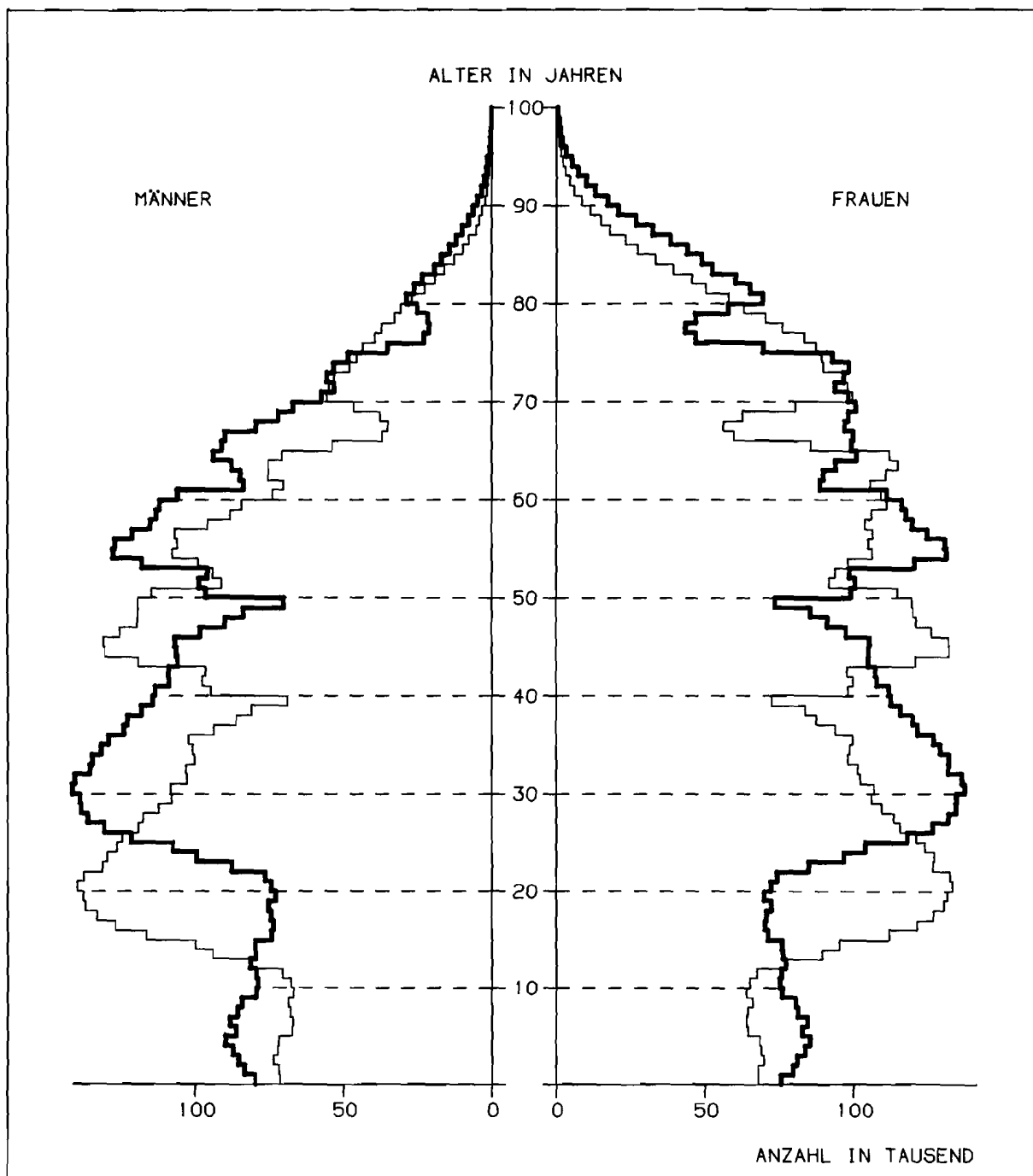

STAND: 31.12.1985

STAND: 31.12.1995

2. AUSLÄNDERINNEN UND AUSLÄNDER NACH ALTER UND GESCHLECHT -1985 UND 1995-

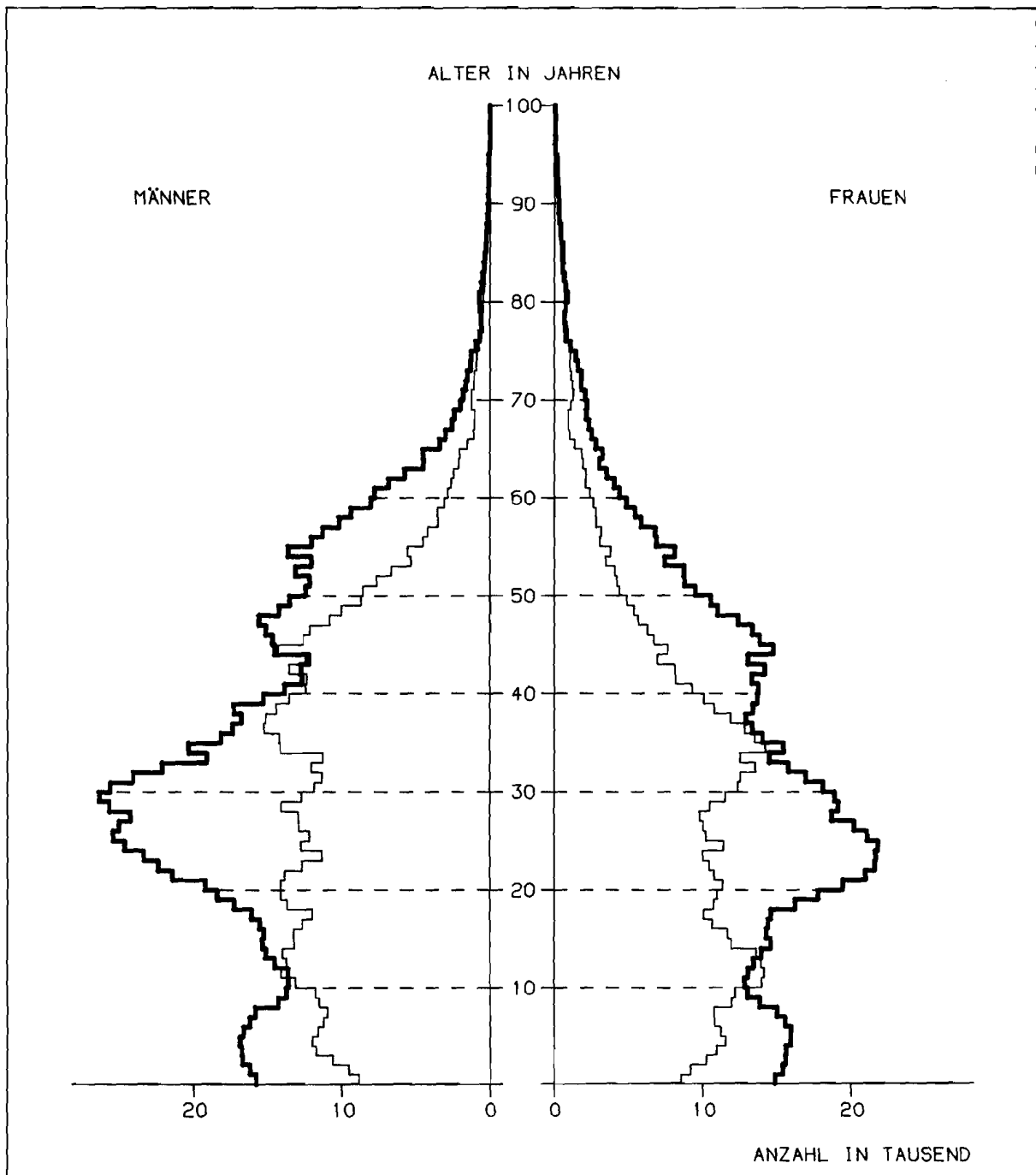

STAND: 31.12.1985

STAND: 31.12.1995

3. ALTERSSPEZIFISCHE FRUCHTBARKEITZIFFERN -DEUTSCHE/AUSLÄNDERINNEN - 1985 UND 1995-

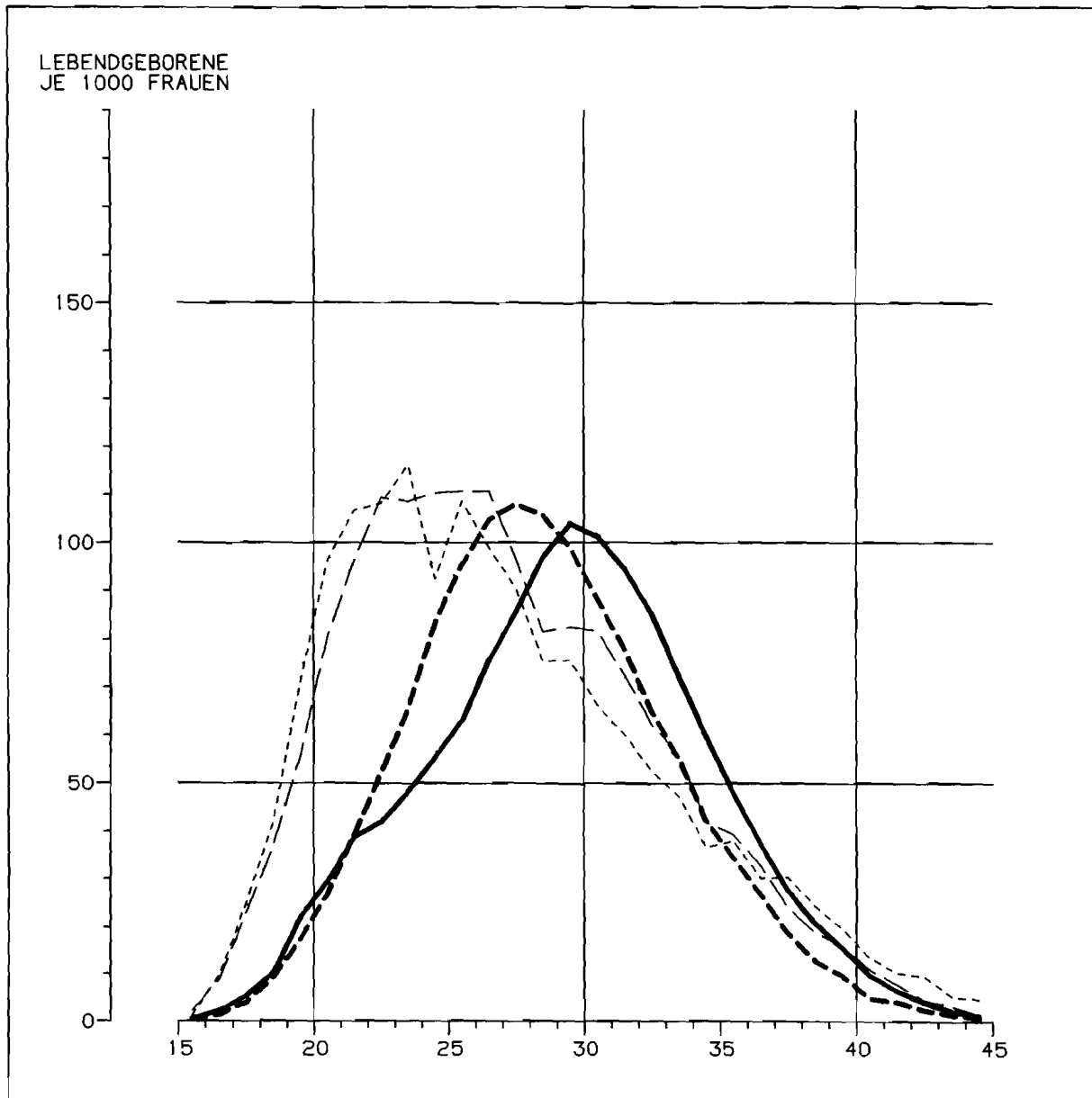

LEBENDGEBORENE JE 1000 FRAUEN ENTSPRECHENDEN ALTERS

- DEUTSCHE 1995
- - - DEUTSCHE 1985
- - - - AUSLÄNDERINNEN 1995
- AUSLÄNDERINNEN 1985

GRAFISCHE DATENVERARBEITUNG: LDS NRW

4. ALTERSSPEZIFISCHE FRUCHTBARKEITZIFFERN 1995 -REGIONALE SPANNWEITE BEI DER DEUTSCHEN BEVÖLKERUNG-

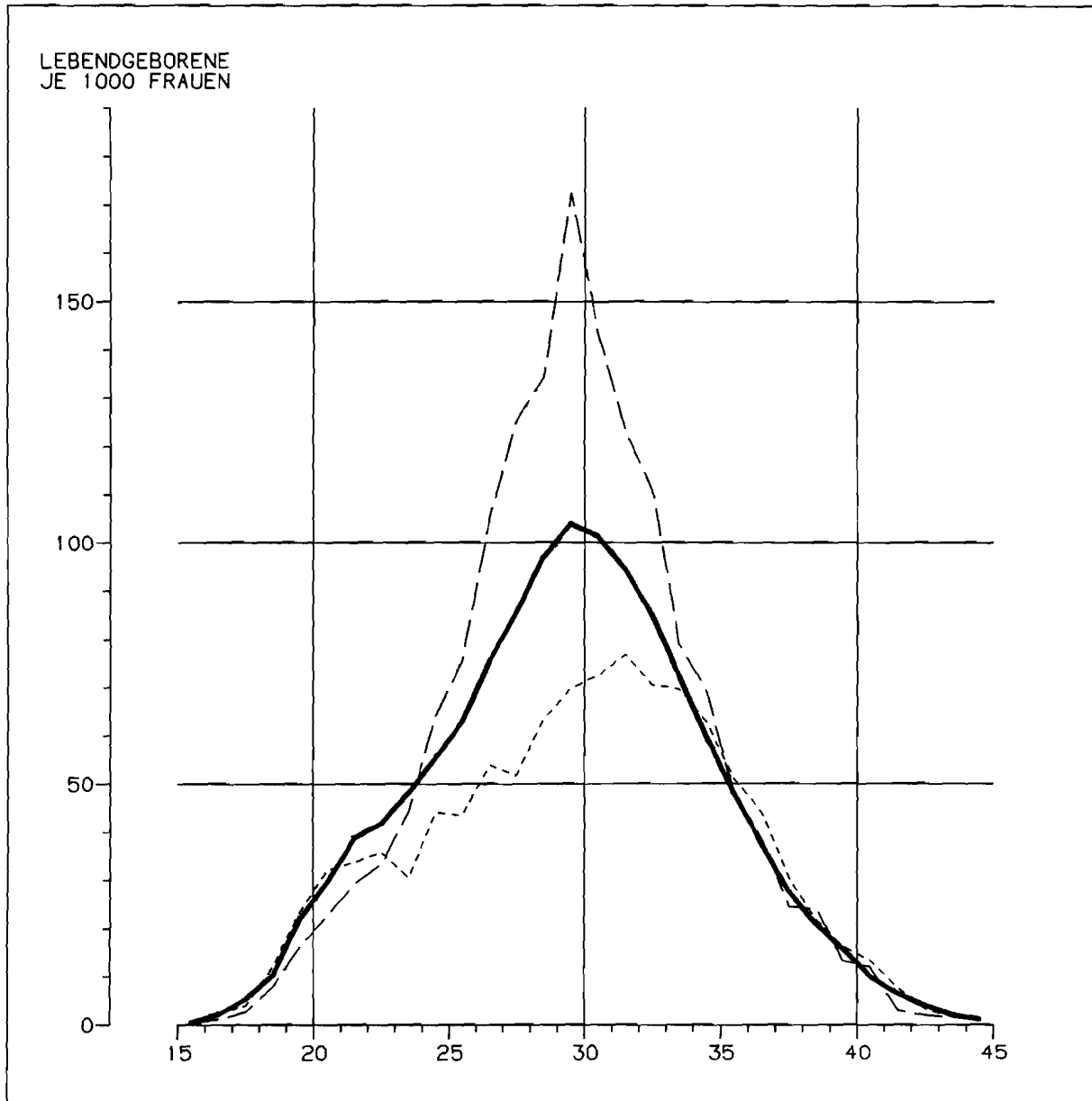

LEBENDGEBORENE JE 1000 FRAUEN ENTSPRECHENDEN ALTERS
NORDRHEIN-WESTFALEN
EXTREMWERTE (GEMESSEN AN DER GESAMTFRUCHTBARKEIT):
KREIS BORKEN, KRFR. STADT DÜSSELDORF

— NORDRHEIN-WESTFALEN
- - - KREIS BORKEN
..... KRFR. STADT DÜSSELDORF

GRAFISCHE DATENVERARBEITUNG: LDS NRW

5. ALTERSSPEZIFISCHE MOBILITÄT 1995 (WANDERUNG ÜBER DIE LANDESGRENZEN)

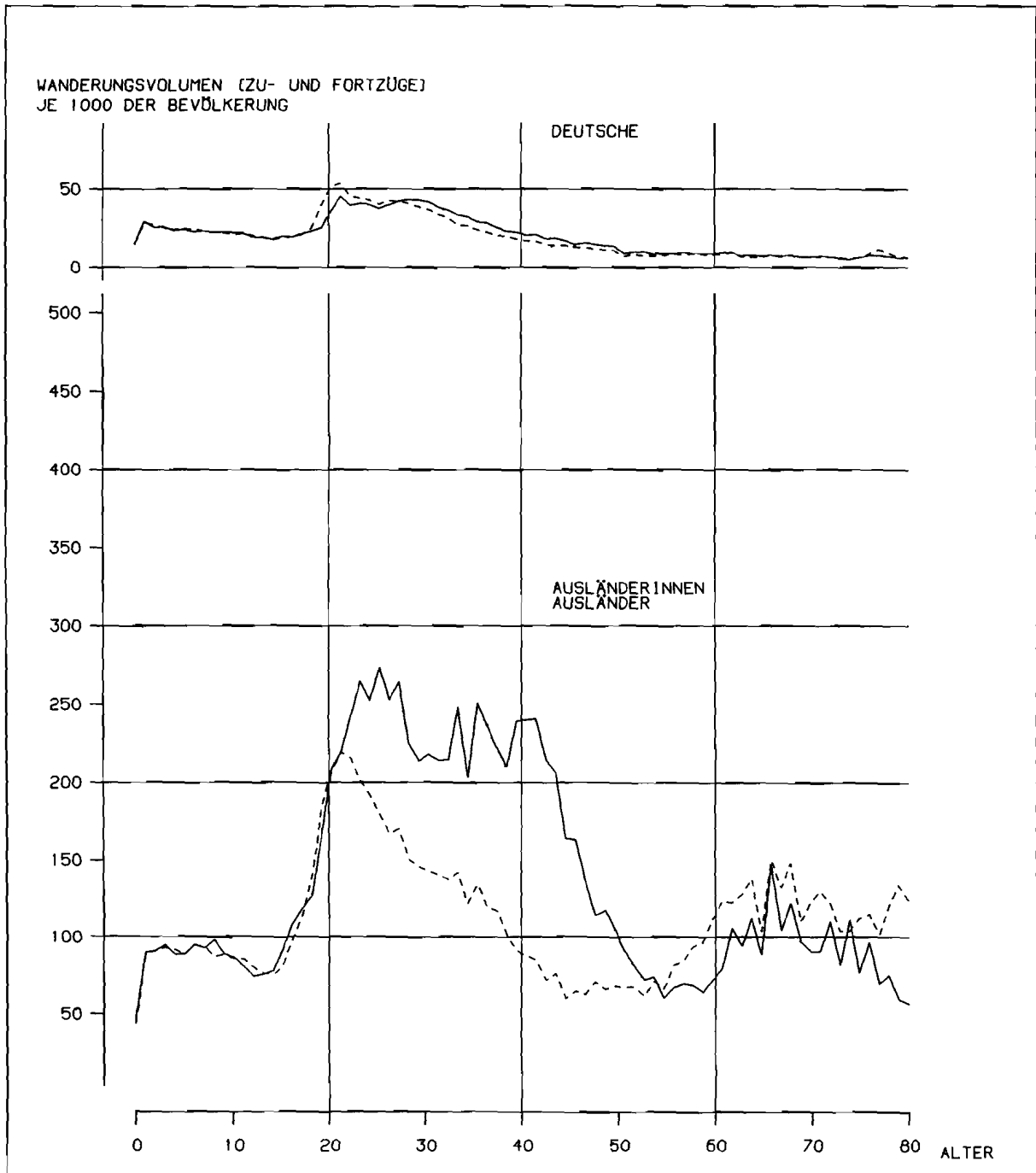

— MÄNNER

- - - FRAUEN

Regionalverteilungen

1. EINWOHNERZAHLEN 1985 UND 1995

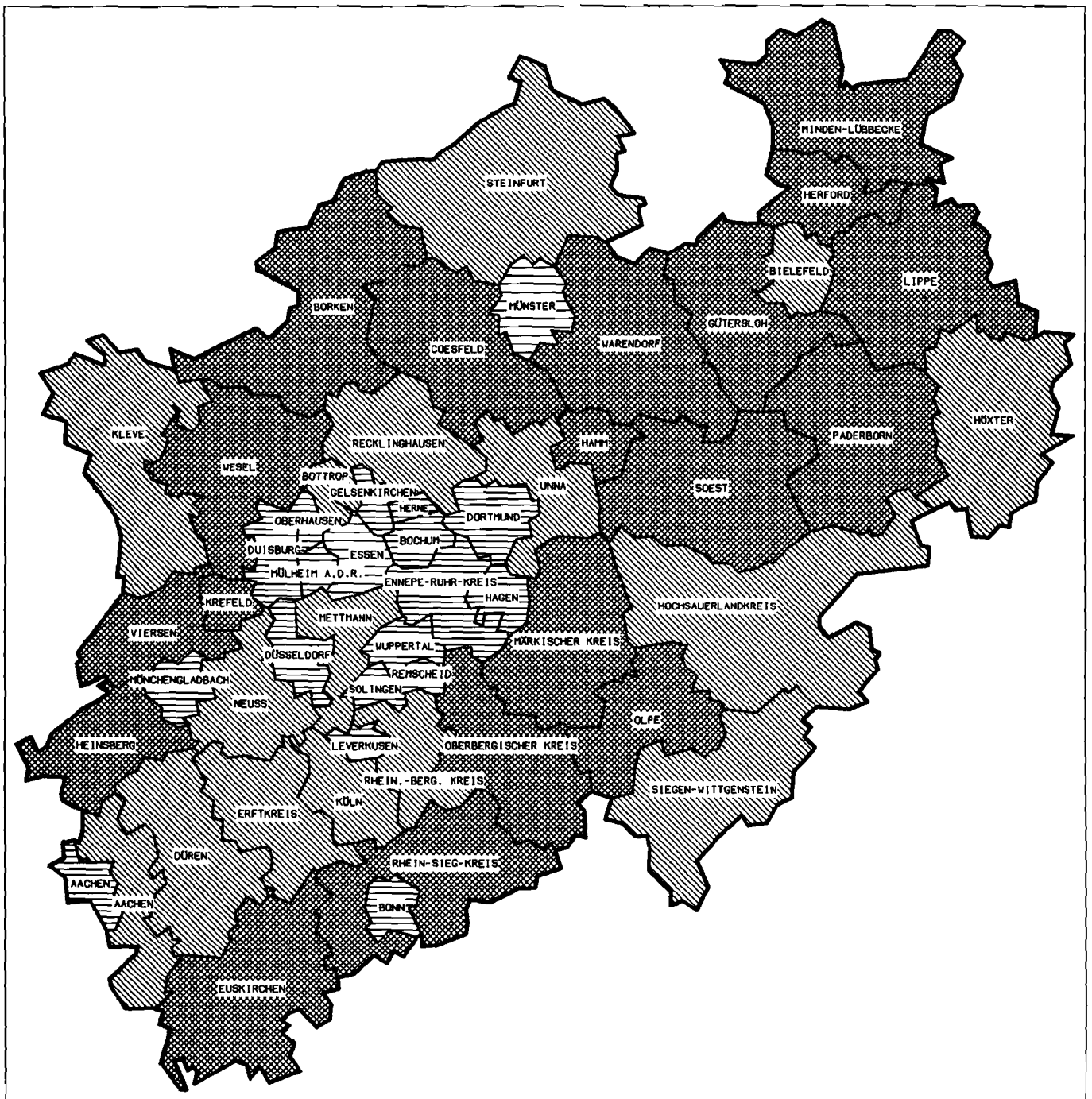

VERÄNDERUNGEN DER EINWOHNERZAHLEN IM ZEHNJÄHRIGEN
BERICHTSZEITRAUM (1985-1995) IN PROZENT VON 1985

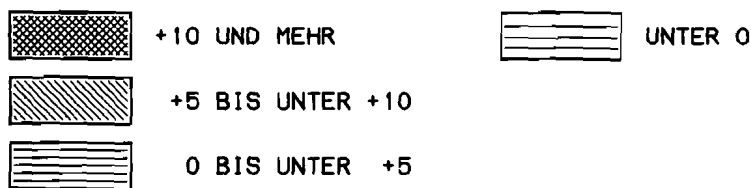

2. BEVÖLKERUNGSENTWICKLUNG 1995

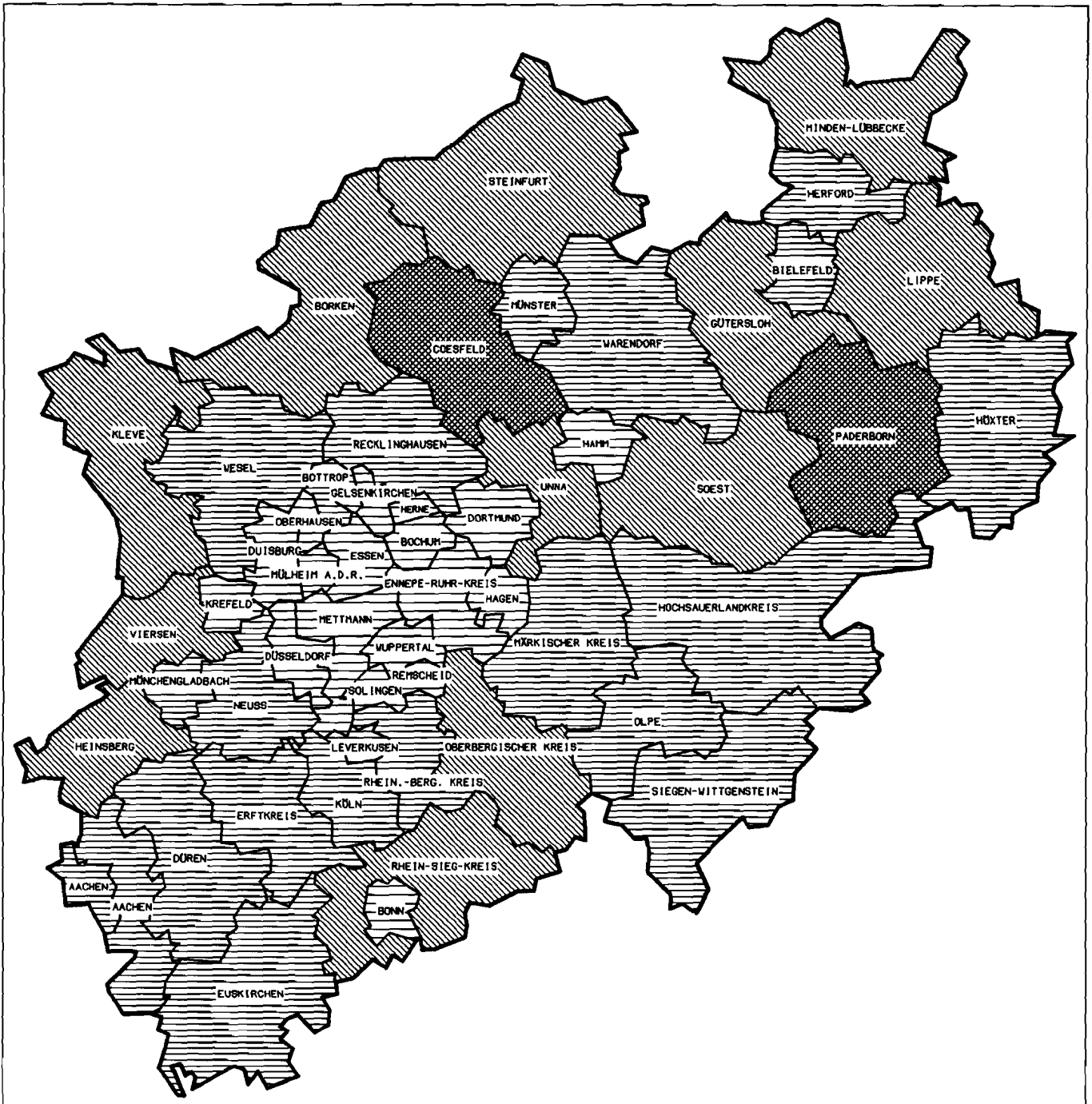

GESAMTVERÄNDERUNG DER BEVÖLKERUNG
AUF 1000 EINWOHNER

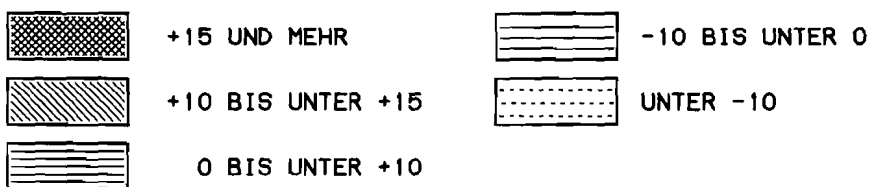

3. GEBURTENHÄUFIGKEIT 1995

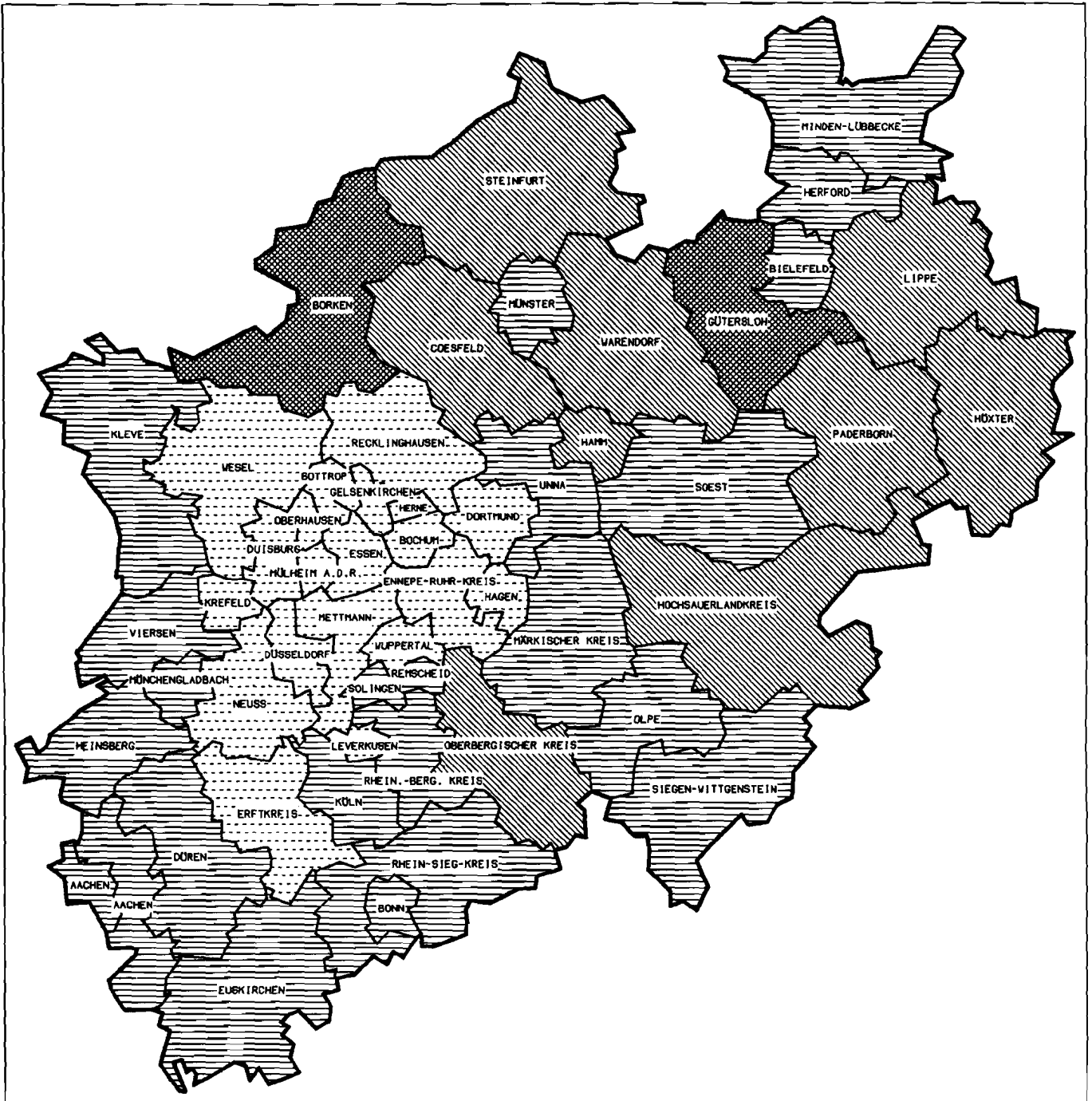

LEBENDGEBORENE JE 1000 DER BEVÖLKERUNG

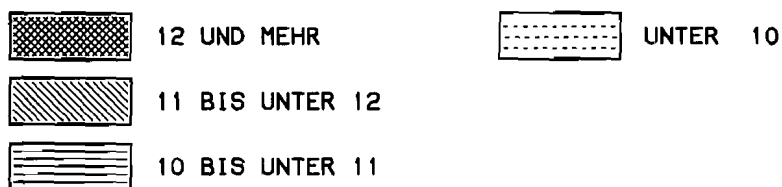

4. STERBEHÄUFIGKEIT 1995

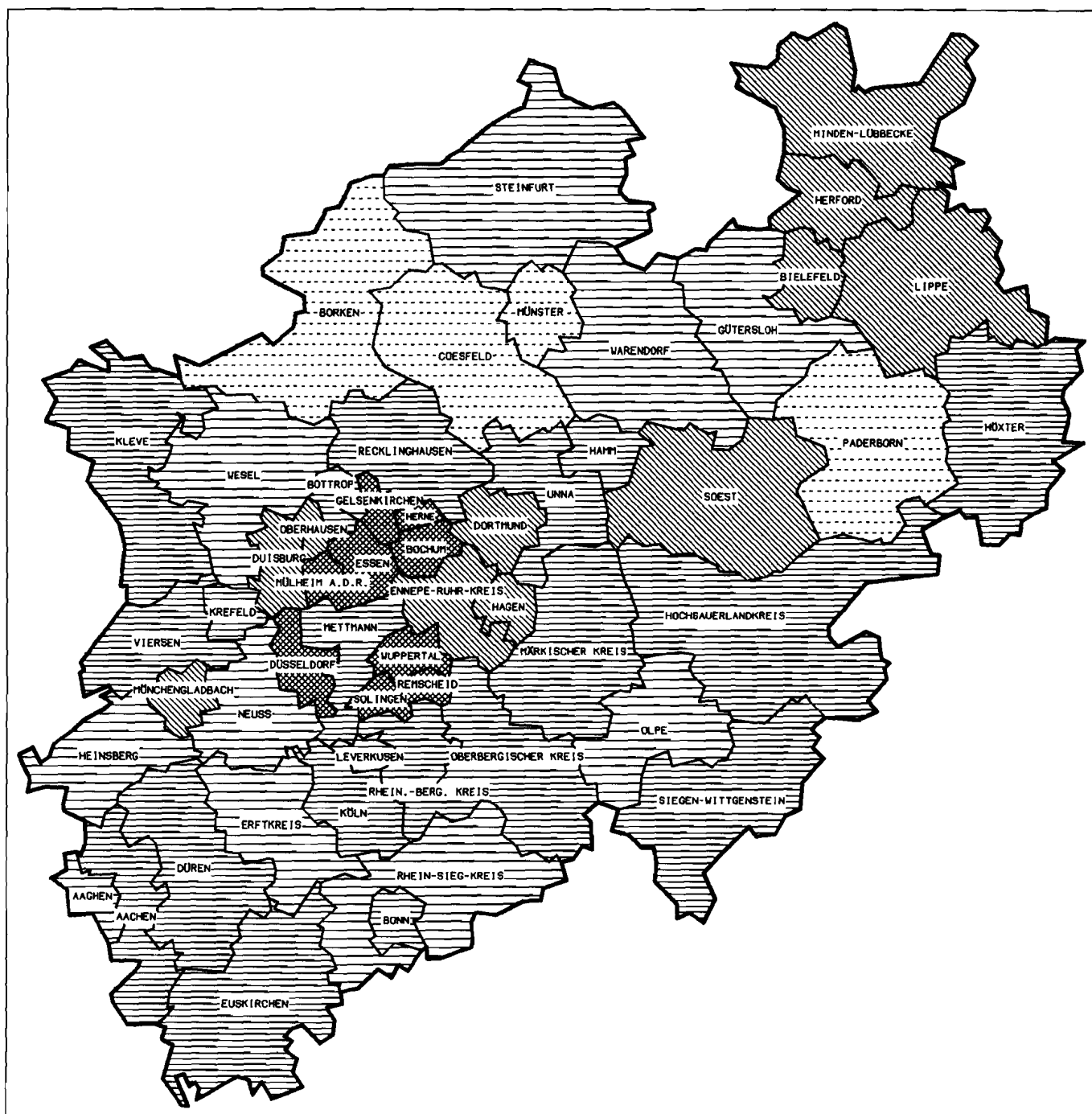

GESTORBENE JE 1000 DER BEVÖLKERUNG

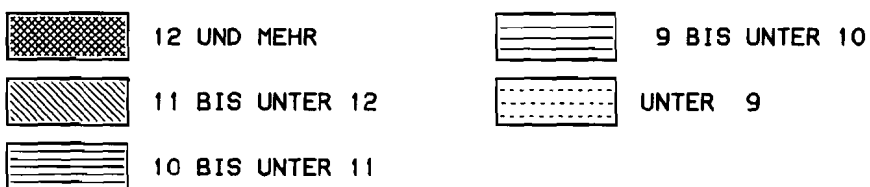

5. SALDO DER NATÜRLICHEN BEVÖLKERUNGSBEWEGUNG 1995

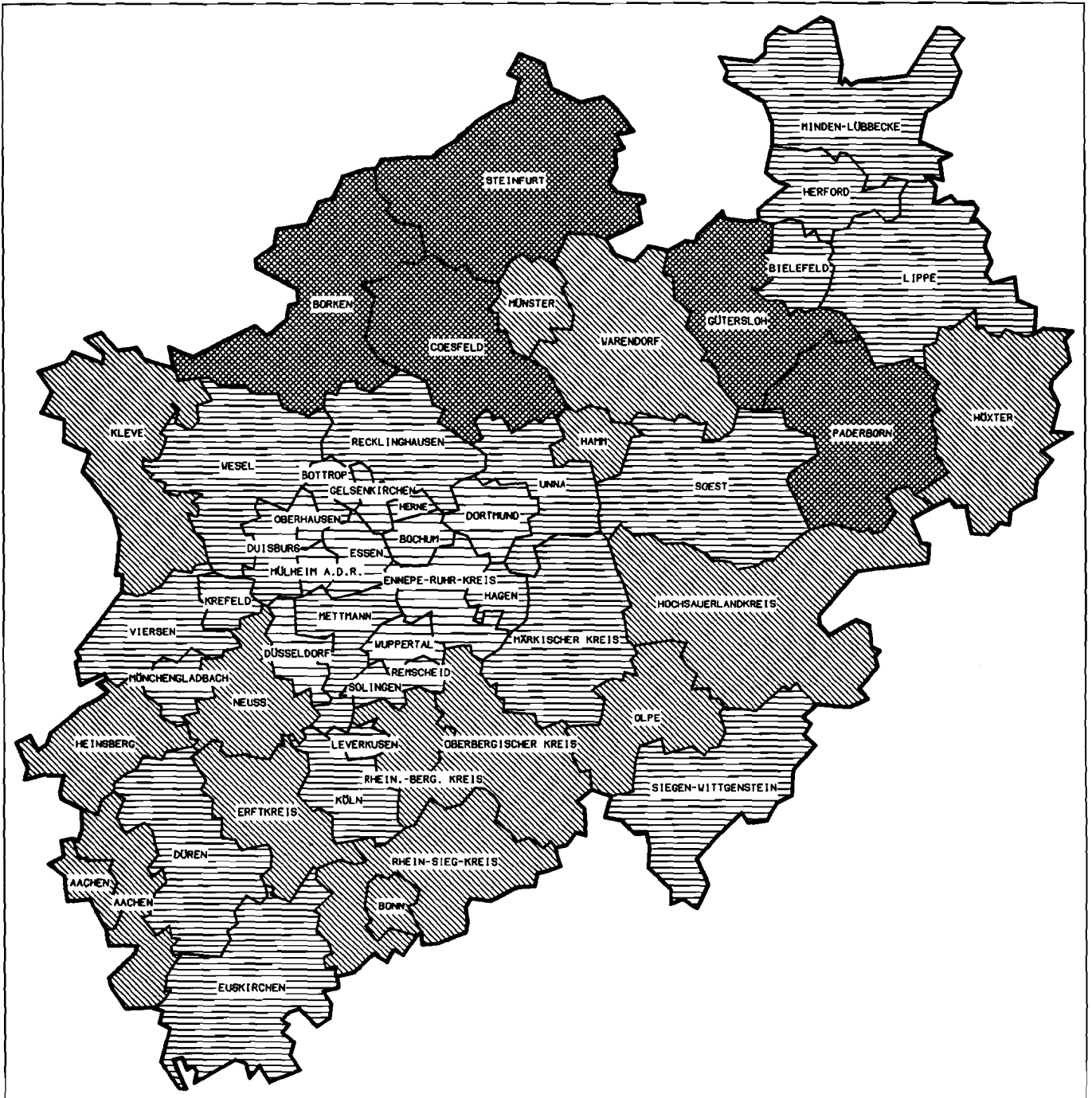

GEBURTEN (+)- BZW. STERBEFALLÜBERSCHUSS (-)
JE 1000 DER BEVÖLKERUNG

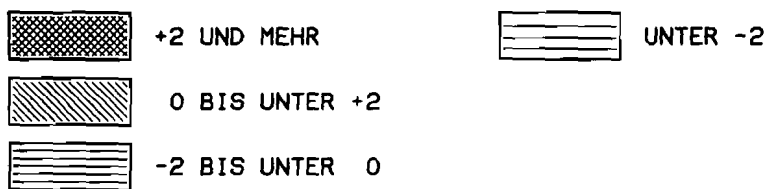

6. WANDERUNGSSALDO 1995

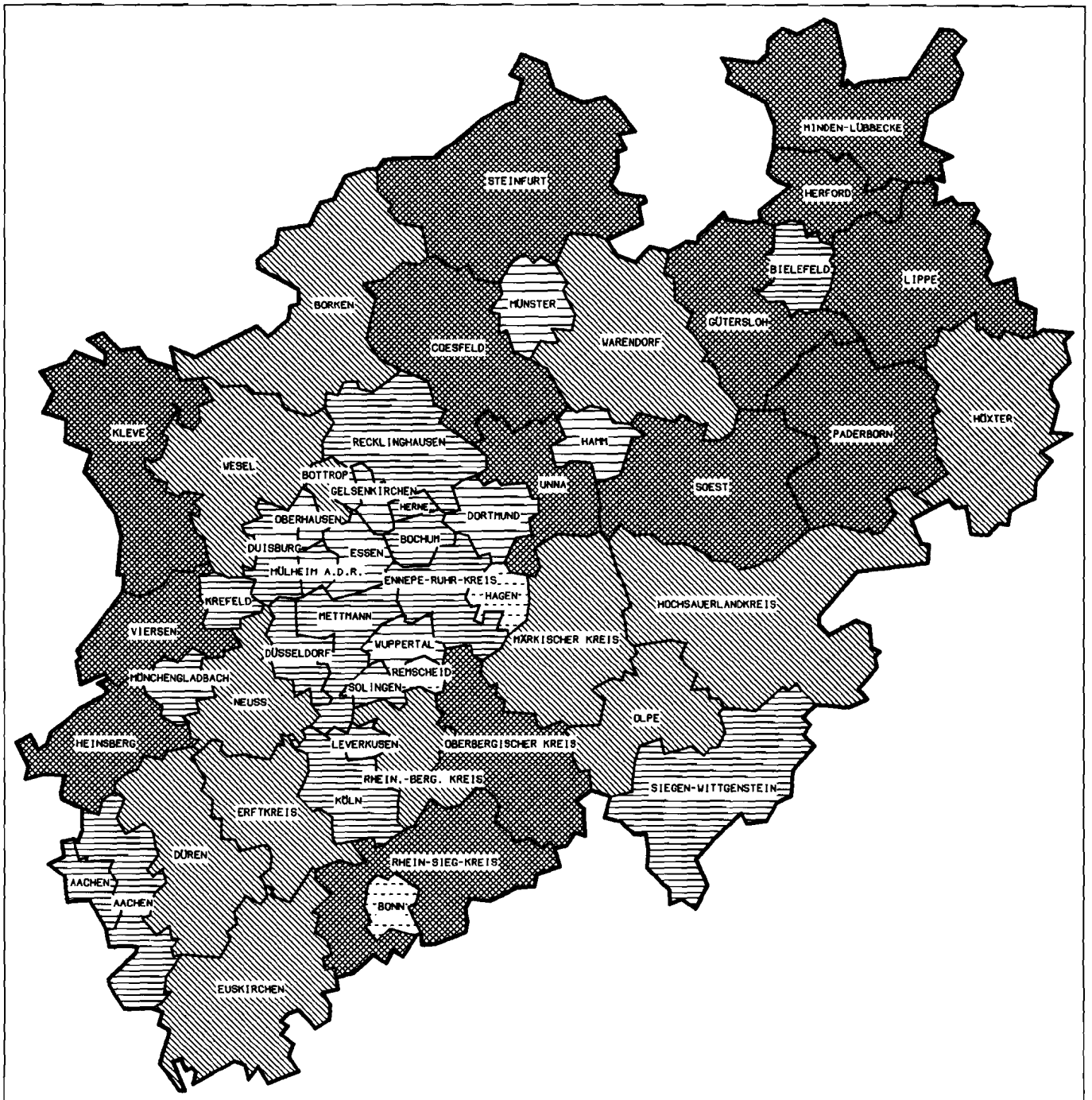

WANDERUNGSGEWINN (+) BZW. -VERLUST (-)
JE 1000 DER BEVÖLKERUNG

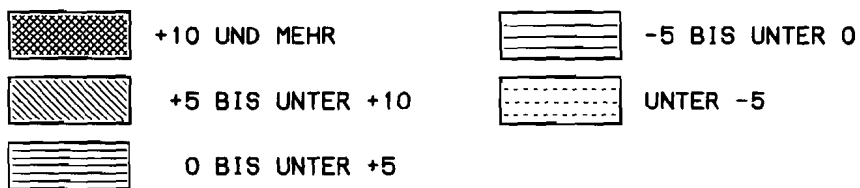

7. ALTERSSTRUKTUR 1995

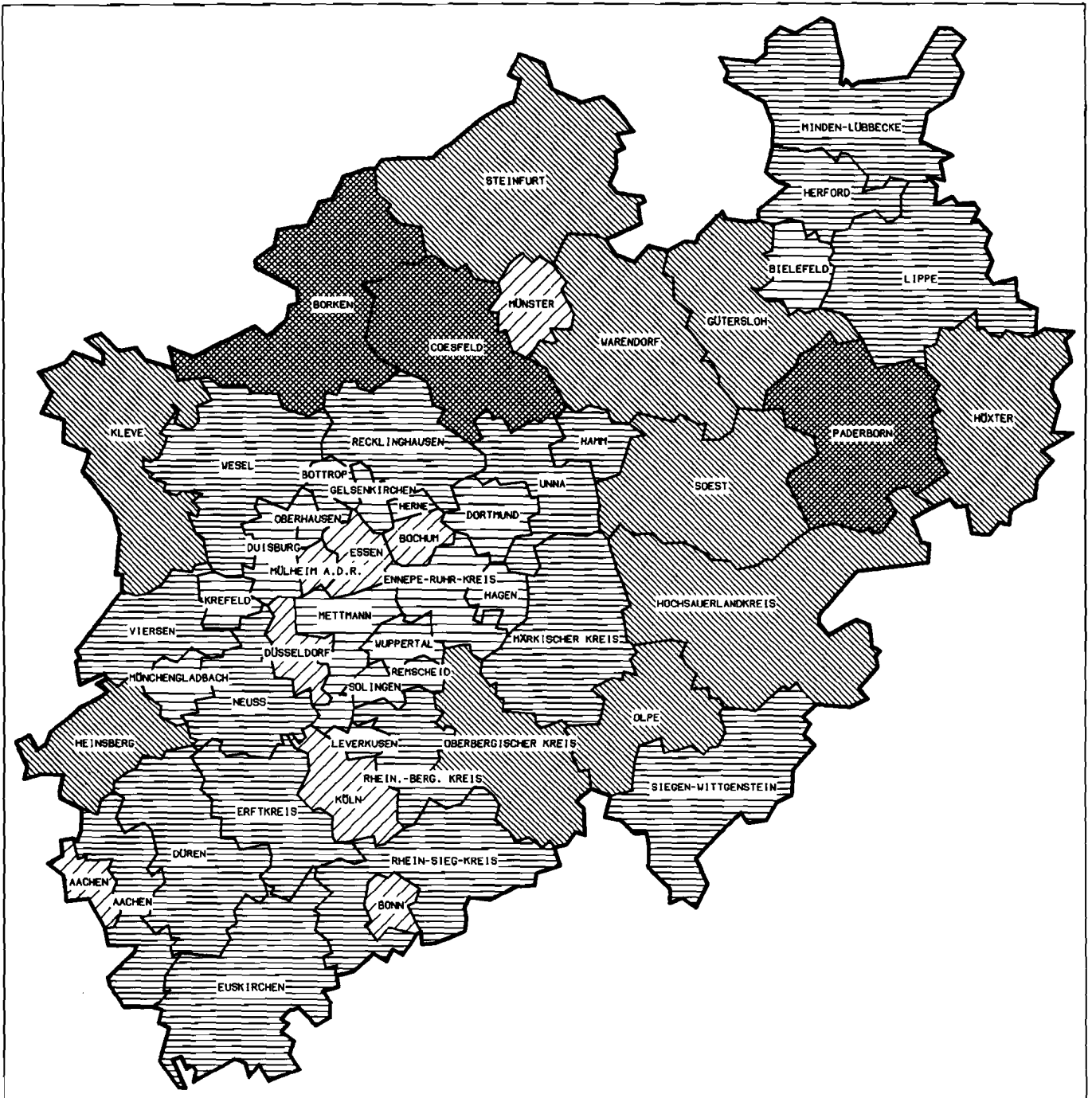

7.1 ANTEIL DER KINDER UND JUGENDLICHEN (0 BIS UNTER 19 JAHRE) AN DER GESAMTBEVÖLKERUNG IN PROZENT

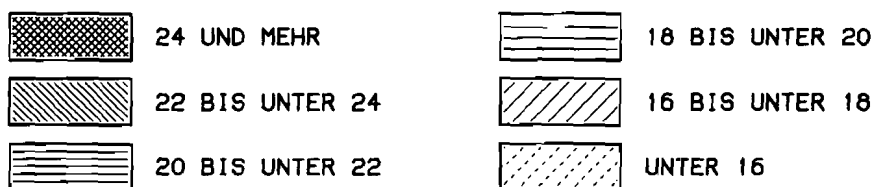

7. ALTERSSTRUKTUR 1995



7.2 ANTEIL DER PERSONEN IM ERWERBSFÄHIGEN ALTER (19 BIS UNTER 60 JAHRE) AN DER GESAMTBEVÖLKERUNG IN PROZENT

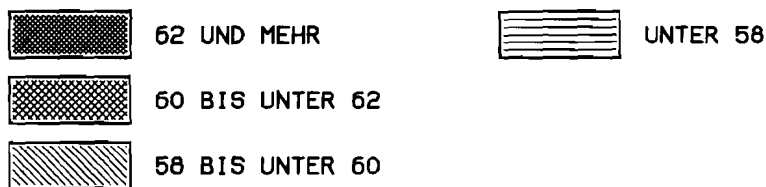

7. ALTERSSTRUKTUR 1995

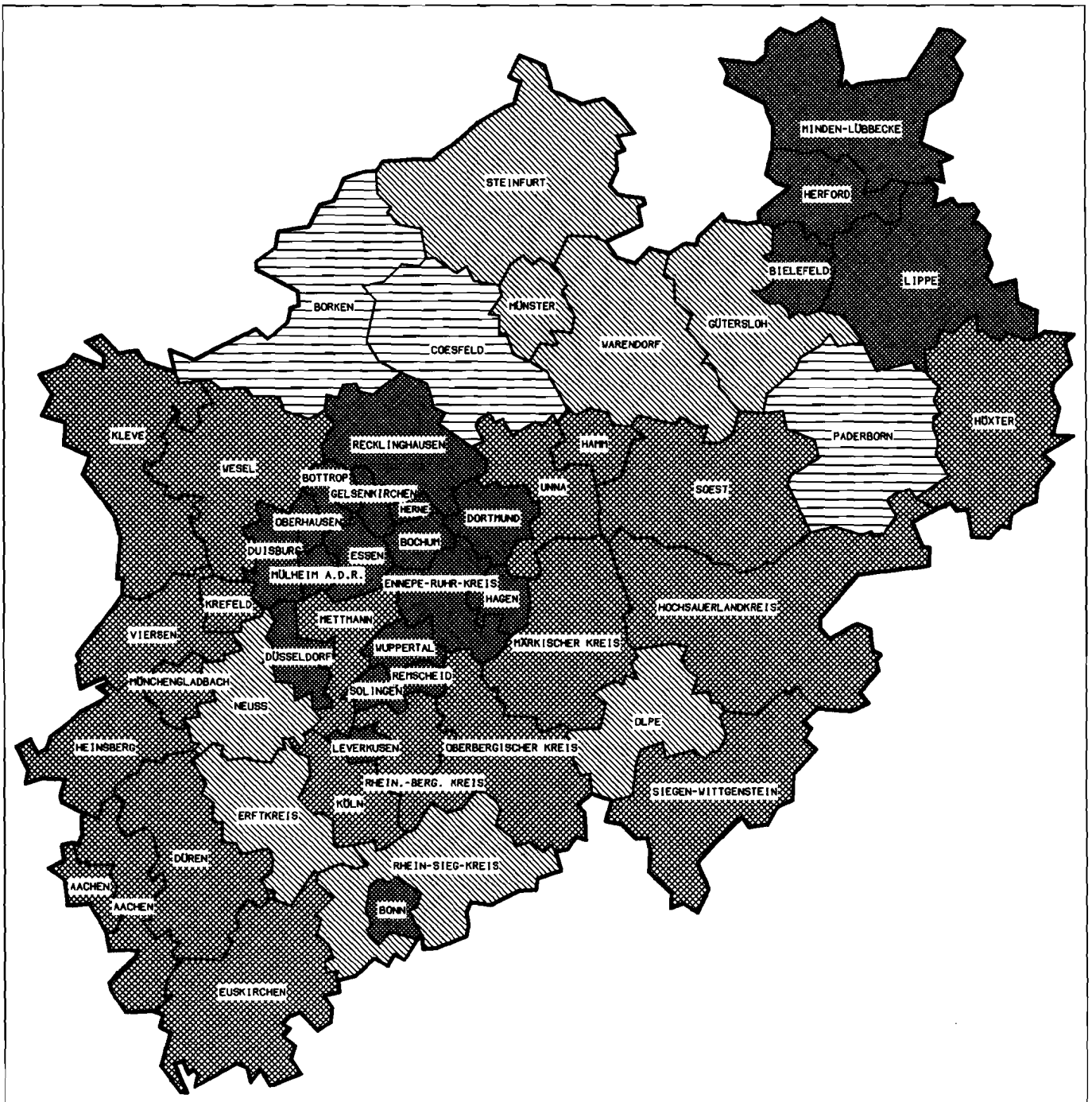

7.3 ANTEIL DER PERSONEN IM RENTENALTER (60 UND MEHR JAHRE)
AN DER GESAMTBEVÖLKERUNG IN PROZENT

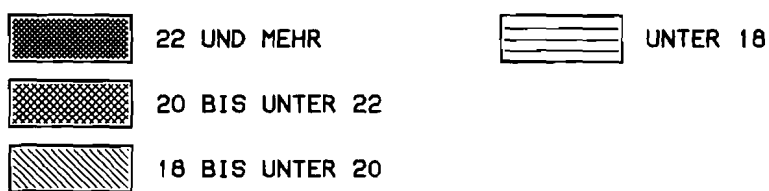

8. AUSLÄNDERINNEN UND AUSLÄNDER 1995

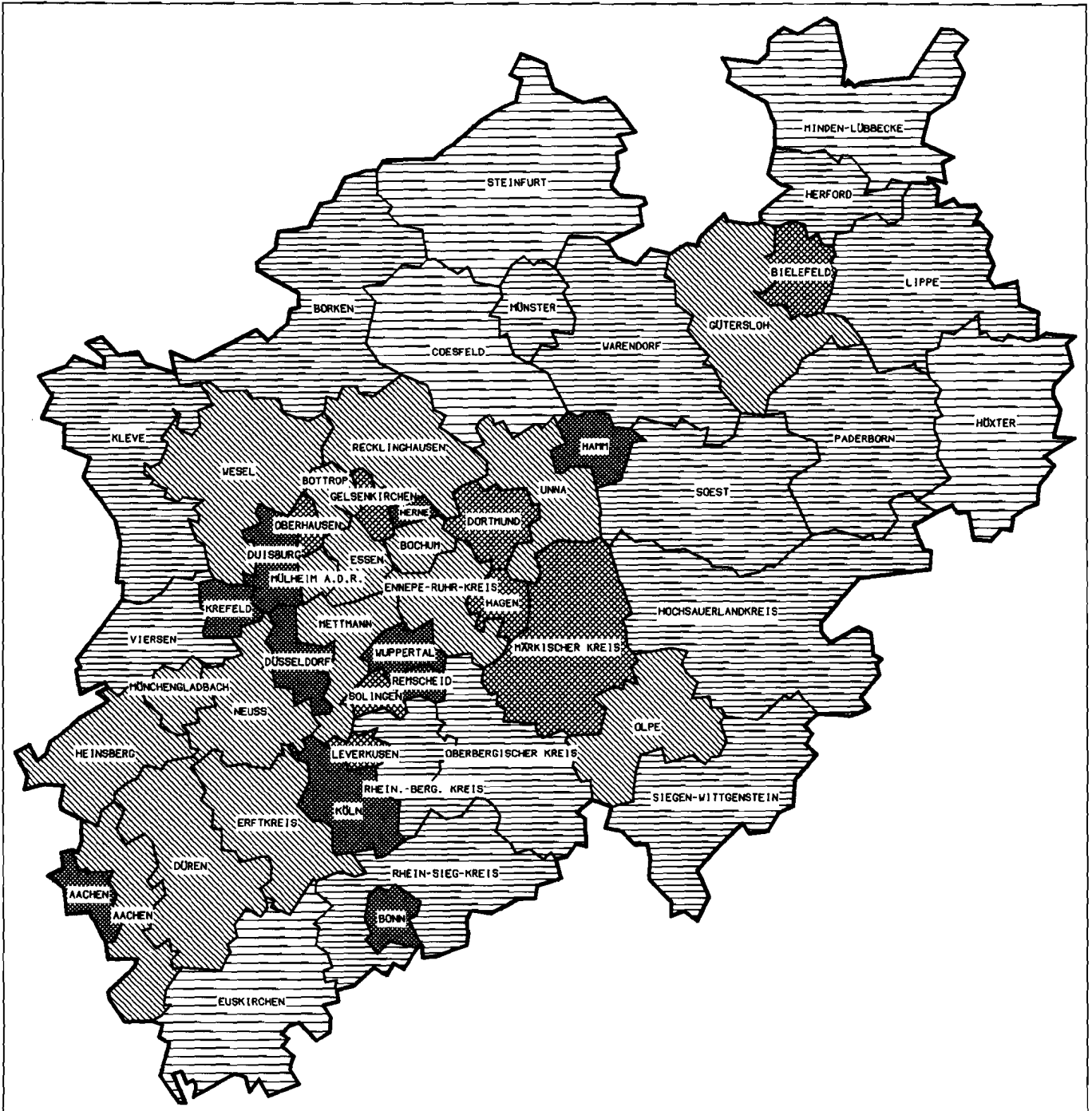

ANTEIL DER AUSLÄNDERINNEN UND AUSLÄNDER
AN DER GESAMTBEVÖLKERUNG IN PROZENT

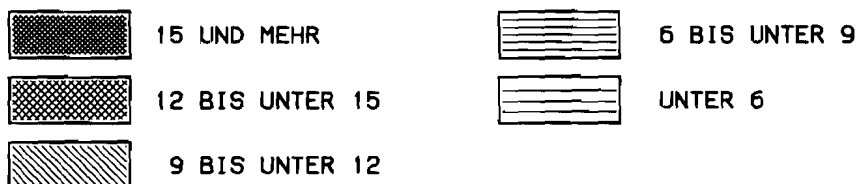

9. AUSLÄNDISCHE LEBENDGEBORENE 1995

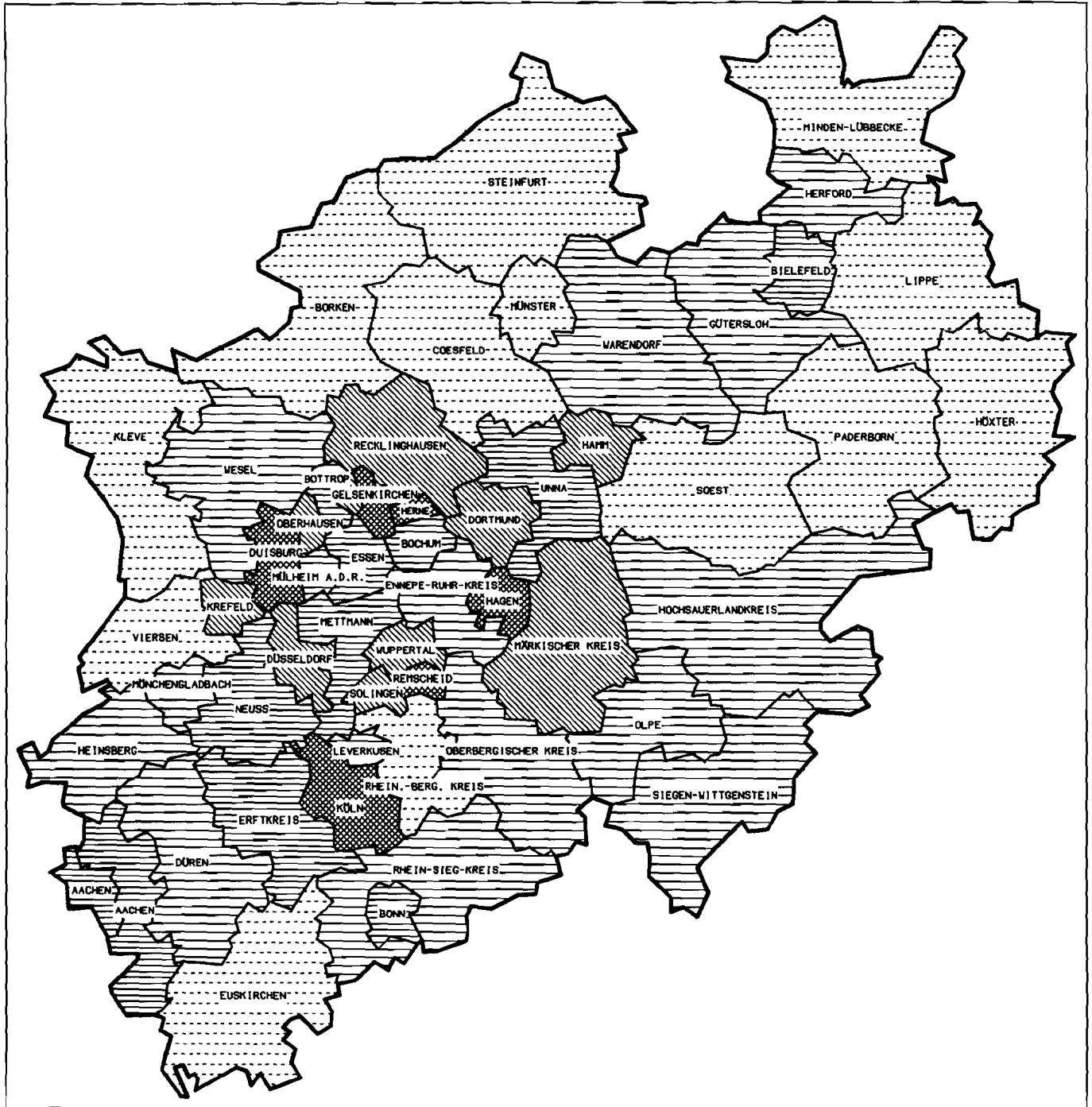

ANTEIL DER AUSLÄNDISCHEN LEBENDGEBORENEN AN DER GESAMTZAHL DER LEBENDGEBORENEN IN PROZENT

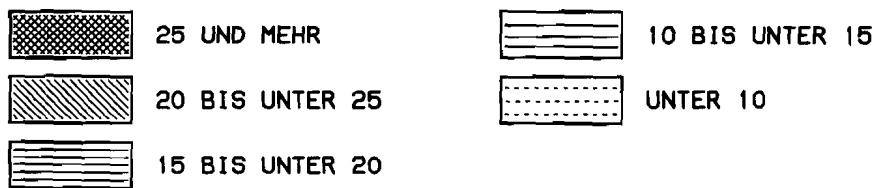

Tabellenteil

Bevölkerungsstand und -entwicklung

1. Bevölkerung 1967 – 1995

Jahr	Bevölkerung am 31. 12.			Mittlere Jahresbevölkerung		
	insgesamt	männlich	weiblich	insgesamt	männlich	weiblich
1967	16 842 619	8 039 474	8 803 145	16 835 499	8 047 525	8 787 974
1968	16 950 515	8 100 872	8 849 643	16 888 338	8 064 484	8 823 854
1969	17 129 764	8 217 966	8 911 798	17 044 005	8 162 133	8 881 872
1970	17 004 851	8 140 405	8 864 446	16 914 118 ¹⁾	8 087 073 ¹⁾	8 827 045 ¹⁾
1971	17 137 752	8 206 896	8 930 856	17 090 765	8 187 745	8 903 020
1972	17 192 897	8 231 941	8 960 956	17 166 532	8 221 149	8 945 383
1973	17 245 530	8 266 821	8 978 709	17 223 345	8 253 490	8 969 855
1974	17 217 780	8 240 951	8 976 829	17 229 798	8 254 209	8 975 589
1975	17 129 615	8 183 284	8 946 331	17 175 802	8 213 305	8 962 497
1976	17 073 192	8 146 896	8 926 296	17 095 885	8 161 895	8 933 990
1977	17 030 341	8 120 194	8 910 147	17 051 630	8 133 946	8 917 684
1978	17 006 354	8 108 109	8 898 245	17 014 675	8 112 202	8 902 473
1979	17 017 075	8 122 634	8 894 441	17 002 482	8 109 115	8 893 367
1980	17 058 193	8 160 022	8 898 171	17 043 676	8 146 957	8 896 719
1981	17 045 993	8 155 090	8 890 903	17 049 225	8 156 152	8 893 073
1982	16 961 183	8 104 749	8 856 434	17 007 533	8 132 806	8 874 727
1983	16 836 519	8 035 185	8 801 334	16 900 066	8 070 194	8 829 872
1984	16 703 875	7 964 556	8 739 319	16 776 733	8 003 174	8 773 559
1985	16 674 051	7 956 361	8 717 690	16 686 462	7 959 503	8 726 959
1986	16 676 501	7 963 134	8 713 367	16 670 970	7 958 415	8 712 555
1987	16 743 956	8 029 866	8 714 090	16 711 845 ²⁾	8 010 464 ²⁾	8 701 381 ²⁾
1988	16 874 059	8 100 426	8 773 633	16 800 782	8 061 258	8 739 524
1989	17 103 588	8 227 115	8 876 473	16 954 315	8 145 236	8 809 079
1990	17 349 651	8 367 461	8 982 190	17 243 602	8 308 065	8 935 537
1991	17 509 866	8 461 410	9 048 456	17 423 241	8 411 234	9 012 007
1992	17 679 166	8 561 996	9 117 170	17 590 082	8 510 380	9 079 702
1993	17 759 300	8 607 487	9 151 813	17 721 560	8 588 246	9 133 314
1994	17 816 079	8 639 741	9 176 338	17 783 054	8 621 353	9 161 701
1995	17 893 045	8 684 211	9 208 834	17 846 515	8 658 520	9 187 995

1) Ergebnisse der Volkszählung vom 27. Mai 1970 – 2) Ergebnisse der Volkszählung vom 25. Mai 1987

2. Bevölkerung am 25. 5. 1987 und am 31. 12. 1995 nach Gemeindegrößenklassen*)

Gemeindegrößenklasse	Bevölkerung								Gemeinden Anzahl
	am 25. 5. 1987				am 31. 12. 1995				
	männlich	weiblich	insgesamt		männlich	weiblich	insgesamt		
			Anzahl	%			Anzahl	%	
Gemeinden mit ... bis unter ... Einwohner(n)/-innen									
3 000 – 5 000	13 597	13 774	27 371	0,2	6 908	6 863	13 771	0,1	3
5 000 – 10 000	286 913	295 686	582 599	3,5	235 565	237 341	472 906	2,6	59
10 000 – 20 000	867 250	907 541	1 774 791	10,6	927 790	948 763	1 876 553	10,5	128
20 000 – 50 000	1 829 756	1 948 939	3 778 695	22,6	2 019 555	2 105 414	4 124 969	23,1	132
50 000 – 100 000	1 180 420	1 280 123	2 460 543	14,7	1 463 930	1 551 428	3 015 358	16,9	44
100 000 – 200 000	886 068	967 961	1 854 029	11,1	941 717	1 007 461	1 949 178	10,9	14
200 000 – 500 000	1 421 034	1 588 049	3 009 083	18,0	1 513 268	1 641 364	3 154 632	17,6	11
500 000 und mehr	1 525 426	1 699 308	3 224 734	19,3	1 575 478	1 710 200	3 285 678	18,4	5
Insgesamt	8 010 464	8 701 381	16 711 845	100	8 684 211	9 208 834	17 893 045	100	396

*) zum jeweiligen Gebietsstand

Bevölkerungsstand und -entwicklung

3. Mittlere Jahresbevölkerung 1995 nach Verwaltungsbezirken

Verwaltungsbezirk	Bevölkerung			Verwaltungsbezirk	Bevölkerung		
	insgesamt	männlich	weiblich		insgesamt	männlich	weiblich
Kreisfreie Städte				Kreise			
Düsseldorf	572 171	268 274	303 897	Borken	340 432	169 201	171 231
Duisburg	535 473	259 220	276 253	Coesfeld	200 322	98 237	102 085
Essen	616 340	292 551	323 789	Recklinghausen	662 221	321 789	340 432
Krefeld	249 821	121 118	128 703	Steinfurt	413 324	204 230	209 094
Mönchengladbach	266 095	127 345	138 750	Warendorf	271 213	133 231	137 982
Mülheim an der Ruhr	176 602	83 775	92 827	Reg.-Bez. Münster	2 564 277	1 248 631	1 315 646
Oberhausen	224 896	108 399	116 497	davon kreisfreie Städte	676 765	321 943	354 822
Remscheid	122 710	58 940	63 770	Kreise	1 887 512	926 688	960 824
Solingen	165 794	79 417	86 377				
Wuppertal	382 600	182 642	199 958	Kreisfreie Stadt			
Kreise				Bielefeld	324 115	153 651	170 464
Kleve	286 379	141 459	144 920	Kreise			
Mettmann	504 461	244 389	260 072	Gütersloh	326 375	160 534	165 841
Neuss	433 928	212 599	221 329	Herford	249 418	119 515	129 903
Viersen	286 810	139 881	146 929	Höxter	153 742	75 519	78 223
Wesel	463 570	226 775	236 795	Lippe	358 213	172 125	186 088
Reg.-Bez. Düsseldorf	5 287 650	2 546 784	2 740 866	Minden-Lübbecke	313 911	151 715	162 196
davon kreisfreie Städte	3 312 502	1 581 681	1 730 821	Paderborn	275 046	135 336	139 710
Kreise	1 975 148	965 103	1 010 045	Reg.-Bez. Detmold	2 000 820	968 395	1 032 425
Kreisfreie Städte				davon kreisfreie Stadt	324 115	153 651	170 464
Aachen	247 460	123 315	124 145	Kreise	1 676 705	814 744	861 961
Bonn	291 863	137 940	153 923	Kreisfreie Städte			
Köln	964 597	466 110	498 487	Bochum	400 608	193 277	207 331
Leverkusen	162 051	78 793	83 258	Dortmund	599 966	289 835	310 131
Kreise				Hagen	212 909	102 155	110 754
Aachen	301 897	147 906	153 991	Hamm	183 734	89 593	94 141
Düren	257 310	127 370	129 940	Herne	179 973	87 547	92 426
Erftkreis	440 159	216 507	223 652	Kreise			
Euskirchen	181 151	89 296	91 855	Ennepe-Ruhr-Kreis	352 236	169 566	182 670
Heinsberg	236 806	116 848	119 958	Hochsauerlandkreis	282 413	139 147	143 266
Oberbergischer Kreis	279 031	135 419	143 612	Märkischer Kreis	456 365	222 567	233 798
Rhein.-Berg. Kreis	268 485	130 288	138 197	Olpe	137 454	68 565	68 889
Rhein-Sieg-Kreis	542 310	265 859	276 451	Siegen-Wittgenstein	298 858	147 473	151 385
Reg.-Bez. Köln	4 173 120	2 035 651	2 137 469	Soest	296 513	144 960	151 553
davon kreisfreie Städte	1 665 971	806 158	859 813	Unna	419 619	204 374	215 245
Kreise	2 507 149	1 229 493	1 277 656	Reg.-Bez. Arnsberg	3 820 648	1 859 059	1 961 589
Kreisfreie Städte				davon kreisfreie Städte	1 577 190	762 407	814 783
Botrop	120 008	57 924	62 084	Kreise	2 243 458	1 096 652	1 146 806
Gelsenkirchen	292 061	140 251	151 810	Nordrhein-Westfalen	17 846 515	8 658 520	9 187 995
Münster	264 696	123 768	140 928	davon kreisfreie Städte	7 556 543	3 625 840	3 930 703
				Kreise	10 289 972	5 032 680	5 257 292

Bevölkerungsstand und -entwicklung

4. Mittlere Jahresbevölkerung 1995 nach Altersjahren

Alter von ... bis unter ... Jahren	Bevölkerung			Alter von ... bis unter ... Jahren	Bevölkerung		
	insgesamt	männlich	weiblich		insgesamt	männlich	weiblich
unter 1	184 099	94 385	89 714	45 – 46	240 673	121 283	119 390
1 – 2	190 890	97 884	93 006	46 – 47	232 536	117 525	115 011
2 – 3	197 357	101 237	96 120	47 – 48	216 590	109 431	107 159
3 – 4	201 784	103 527	98 257	48 – 49	201 653	101 767	99 886
4 – 5	206 417	105 829	100 588	49 – 50	181 078	90 921	90 157
Zusammen	980 547	502 862	477 685	Zusammen	1 072 530	540 927	531 603
5 – 6	205 520	105 276	100 244	50 – 51	192 397	96 282	96 115
6 – 7	203 797	104 147	99 650	51 – 52	218 287	109 655	108 632
7 – 8	201 937	103 534	98 403	52 – 53	217 732	109 603	108 129
8 – 9	196 335	100 675	95 660	53 – 54	236 443	119 077	117 366
9 – 10	188 548	96 520	92 028	54 – 55	268 315	135 066	133 249
Zusammen	996 137	510 152	485 985	Zusammen	1 133 174	569 683	563 491
10 – 11	182 258	93 411	88 847	55 – 56	277 617	139 551	138 066
11 – 12	182 123	93 388	88 735	56 – 57	269 435	135 128	134 307
12 – 13	185 059	95 132	89 927	57 – 58	256 530	128 232	128 298
13 – 14	186 629	96 018	90 611	58 – 59	247 259	123 328	123 931
14 – 15	186 210	95 544	90 666	59 – 60	242 324	120 619	121 705
Zusammen	922 279	473 493	448 786	Zusammen	1 293 165	646 858	646 307
15 – 16	181 555	93 111	88 444	60 – 61	233 873	115 997	117 876
16 – 17	175 925	90 304	85 621	61 – 62	204 882	101 267	103 615
17 – 18	176 436	90 832	85 604	62 – 63	182 389	89 778	92 611
18 – 19	180 139	92 425	87 714	63 – 64	185 232	90 536	94 696
19 – 20	181 674	92 774	88 900	64 – 65	194 468	94 346	100 122
Zusammen	895 729	459 446	436 283	Zusammen	1 000 844	491 924	508 920
20 – 21	184 138	93 517	90 621	65 – 66	198 027	95 405	102 622
21 – 22	191 104	96 697	94 407	66 – 67	194 384	92 687	101 697
22 – 23	206 778	105 030	101 748	67 – 68	186 540	86 316	100 224
23 – 24	230 820	117 540	113 280	68 – 69	176 378	77 260	99 118
24 – 25	251 106	128 391	122 715	69 – 70	171 840	70 858	100 982
Zusammen	1 063 946	541 175	522 771	Zusammen	927 169	422 526	504 643
25 – 26	273 392	140 512	132 880	70 – 71	163 945	63 239	100 706
26 – 27	295 102	151 855	143 247	71 – 72	153 174	56 263	96 911
27 – 28	307 346	158 475	148 871	72 – 73	150 994	55 040	95 954
28 – 29	314 811	162 566	152 245	73 – 74	152 832	54 799	98 033
29 – 30	318 545	164 858	153 687	74 – 75	146 721	50 941	95 780
Zusammen	1 509 196	778 266	730 930	Zusammen	767 666	280 282	487 384
30 – 31	320 803	166 193	154 610	75 – 76	122 668	41 609	81 059
31 – 32	320 424	165 886	154 538	76 – 77	86 616	28 792	57 824
32 – 33	311 746	161 035	150 711	77 – 78	66 663	21 801	44 862
33 – 34	303 100	155 749	147 351	78 – 79	65 829	21 017	44 812
34 – 35	298 601	152 869	145 732	79 – 80	74 872	23 004	51 868
Zusammen	1 554 674	801 732	752 942	Zusammen	416 648	136 223	280 425
35 – 36	292 695	149 748	142 947	80 – 81	89 310	26 453	62 857
36 – 37	282 574	144 466	138 108	81 – 82	92 785	26 676	66 109
37 – 38	274 659	140 697	133 962	82 – 83	85 097	23 844	61 253
38 – 39	268 739	137 609	131 130	83 – 84	75 087	20 321	54 766
39 – 40	260 386	132 647	127 739	84 – 85	66 189	17 164	49 025
Zusammen	1 379 053	705 167	673 886	Zusammen	408 468	114 458	294 010
40 – 41	254 643	128 662	125 981	85 – 86	59 342	14 732	44 610
41 – 42	248 040	124 626	123 414	86 – 87	51 602	12 294	39 308
42 – 43	243 031	121 705	121 326	87 – 88	43 610	10 138	33 472
43 – 44	239 720	119 955	119 765	88 – 89	35 883	8 135	27 748
44 – 45	238 336	119 539	118 797	89 – 90	28 544	6 487	22 057
Zusammen	1 223 770	614 487	609 283	Zusammen	218 981	51 786	167 195
				90 und mehr	82 539	17 073	65 466
				Insgesamt	17 846 515	8 658 520	9 187 995

Differenzen in den Summen entstehen aus Rundungen.

Bevölkerungsstand und -entwicklung

5. Bevölkerung am 31. 12. 1995 nach Alters- und

Alter von ... bis unter ... Jahren	Geburtsjahr	Bevölkerung		ledig	
		insgesamt	männlich	zusammen	männlich
unter 1	1995	182 512	93 397	182 512	93 397
1 – 2	1994	187 192	96 125	187 192	96 125
2 – 3	1993	195 937	100 265	195 937	100 265
3 – 4	1992	200 300	102 974	200 300	102 974
4 – 5	1991	204 983	104 926	204 983	104 926
Zusammen		970 924	497 687	970 924	497 687
5 – 6	1990	209 639	107 608	209 639	107 608
6 – 7	1989	203 123	103 789	203 123	103 789
7 – 8	1988	206 234	105 471	206 234	105 471
8 – 9	1987	199 729	102 615	199 729	102 615
9 – 10	1986	194 962	99 774	194 962	99 774
Zusammen		1 013 687	519 257	1 013 687	519 257
10 – 11	1985	184 187	94 289	184 187	94 289
11 – 12	1984	182 547	93 644	182 547	93 644
12 – 13	1983	183 740	94 148	183 740	94 148
13 – 14	1982	188 423	97 170	188 423	97 170
14 – 15	1981	186 871	95 900	186 860	95 900
Zusammen		925 768	475 151	925 757	475 151
15 – 16	1980	187 910	96 442	187 826	96 441
16 – 17	1979	177 908	91 233	177 550	91 222
17 – 18	1978	176 935	90 948	176 039	90 919
18 – 19	1977	179 239	92 212	176 786	92 032
19 – 20	1976	184 340	94 054	178 730	93 342
Zusammen		906 332	464 889	896 931	463 956
20 – 21	1975	182 877	93 162	172 934	91 454
21 – 22	1974	189 162	95 416	172 883	91 966
22 – 23	1973	196 934	99 810	173 061	93 787
23 – 24	1972	220 463	112 186	184 661	101 840
24 – 25	1971	244 552	124 652	192 553	108 141
Zusammen		1 033 988	525 226	896 092	487 188
25 – 26	1970	260 886	134 004	191 014	110 535
26 – 27	1969	288 176	148 236	191 954	113 149
27 – 28	1968	303 867	156 501	181 872	109 298
28 – 29	1967	312 208	161 062	164 155	100 657
29 – 30	1966	318 843	164 775	145 121	90 838
Zusammen		1 483 980	764 578	874 116	524 477
30 – 31	1965	319 597	165 572	125 477	79 725
31 – 32	1964	323 141	167 275	109 375	69 995
32 – 33	1963	318 751	164 787	94 441	60 426
33 – 34	1962	306 279	157 920	79 002	50 914
34 – 35	1961	301 085	153 981	69 082	44 123
Zusammen		1 568 853	809 535	477 377	305 183
35 – 36	1960	297 460	152 214	61 819	39 828
36 – 37	1959	289 284	147 721	53 292	34 003
37 – 38	1958	277 244	141 886	46 901	30 292
38 – 39	1957	273 213	139 889	42 456	27 129
39 – 40	1956	265 176	135 691	37 682	23 856
Zusammen		1 402 377	717 401	242 150	155 108
40 – 41	1955	256 493	129 932	33 958	21 285
41 – 42	1954	253 718	127 737	31 223	19 550
42 – 43	1953	243 058	121 738	27 796	17 500
43 – 44	1952	243 647	121 885	25 620	16 083
44 – 45	1951	236 296	118 185	23 105	14 596
Zusammen		1 233 212	619 477	141 702	89 014

Bevölkerungsstand und -entwicklung

Geburtsjahre sowie nach Familienstand und Geschlecht

Davon					
verheiratet		verwitwet		geschieden	
zusammen	männlich	zusammen	männlich	zusammen	männlich
-	-	-	-	-	-
-	-	-	-	-	-
-	-	-	-	-	-
-	-	-	-	-	-
-	-	-	-	-	-
-	-	-	-	-	-
-	-	-	-	-	-
-	-	-	-	-	-
-	-	-	-	-	-
-	-	-	-	-	-
-	-	-	-	-	-
-	-	-	-	-	-
-	-	-	-	-	-
-	-	-	-	-	-
-	-	-	-	-	-
-	-	-	-	-	-
-	-	-	-	-	-
-	-	-	-	-	-
-	-	-	-	-	-
-	-	-	-	-	-
-	-	-	-	-	-
-	-	-	-	-	-
11	-	-	-	-	-
11	-	-	-	-	-
84	1	-	-	-	-
352	11	3	-	3	-
881	29	10	-	5	-
2 437	177	15	3	1	-
5 571	706	19	1	20	5
9 325	924	47	4	29	5
9 790	1 688	26	-	127	20
15 915	3 392	63	4	301	54
23 235	5 886	40	7	598	130
34 460	10 024	92	24	1 250	298
49 694	15 894	156	22	2 149	595
133 094	36 884	377	57	4 425	1 097
66 345	22 410	176	33	3 351	1 026
91 014	33 342	178	32	5 030	1 713
114 626	44 521	257	71	7 112	2 611
138 540	56 727	388	115	9 125	3 563
161 671	69 228	538	167	11 513	4 542
572 196	226 228	1 537	418	36 131	13 455
179 702	79 818	679	162	13 739	5 867
196 647	89 977	845	221	16 274	7 082
204 931	95 919	998	242	18 381	8 200
206 448	97 894	1 189	262	19 640	8 850
209 042	99 757	1 411	282	21 550	9 819
996 770	463 365	5 122	1 169	89 584	39 818
211 154	101 446	1 725	356	22 762	10 584
210 748	102 507	1 834	353	23 410	10 858
204 881	100 157	2 017	409	23 445	11 028
204 001	100 817	2 368	537	24 388	11 406
200 332	99 653	2 475	611	24 687	11 571
1 031 116	504 580	10 419	2 266	118 692	55 447
194 974	96 473	2 869	584	24 692	11 590
194 430	95 757	3 108	670	24 957	11 760
187 172	92 111	3 321	704	24 769	11 423
189 228	93 539	3 717	764	25 082	11 499
184 581	91 485	3 838	739	24 772	11 365
950 385	469 365	16 853	3 461	124 272	57 637

Bevölkerungsstand und -entwicklung

Noch: 5. Bevölkerung am 31. 12. 1995 nach Alters- und

Alter von ... bis unter ... Jahren	Geburtsjahr	Bevölkerung		ledig	
		insgesamt	männlich	zusammen	männlich
45 – 46	1950	240 814	120 974	22 297	14 251
46 – 47	1949	240 792	121 610	20 087	12 736
47 – 48	1948	224 101	113 150	17 249	10 953
48 – 49	1947	208 720	105 362	15 125	9 604
49 – 50	1946	194 146	97 802	13 739	8 863
Zusammen		1 108 573	558 898	88 497	56 407
50 – 51	1945	167 443	83 551	11 597	7 350
51 – 52	1944	216 439	108 375	14 529	9 417
52 – 53	1943	219 168	110 176	14 706	9 532
53 – 54	1942	215 293	108 239	14 551	9 287
54 – 55	1941	256 373	128 969	16 963	10 761
Zusammen		1 074 716	539 310	72 346	46 347
55 – 56	1940	278 788	140 025	17 928	11 422
56 – 57	1939	274 984	137 903	17 269	10 712
57 – 58	1938	262 308	131 147	16 410	9 843
58 – 59	1937	249 000	124 014	15 173	8 925
59 – 60	1936	243 760	121 256	14 521	8 401
Zusammen		1 308 840	654 345	81 301	49 303
60 – 61	1935	238 476	118 159	13 842	7 668
61 – 62	1934	226 573	111 891	12 600	6 704
62 – 63	1933	180 889	88 942	10 010	5 072
63 – 64	1932	181 424	88 816	9 909	4 799
64 – 65	1931	186 368	90 320	10 112	4 535
Zusammen		1 013 730	498 128	56 473	28 778
65 – 66	1930	199 388	96 094	10 901	4 699
66 – 67	1929	193 370	92 356	10 569	4 134
67 – 68	1928	191 876	90 472	10 560	3 769
68 – 69	1927	177 627	79 698	10 306	3 211
69 – 70	1926	171 524	72 476	10 242	2 713
Zusammen		933 785	431 096	52 578	18 526
70 – 71	1925	168 211	66 896	10 764	2 421
71 – 72	1924	155 796	57 424	10 275	2 061
72 – 73	1923	146 326	52 785	9 799	1 723
73 – 74	1922	150 826	54 672	9 998	1 783
74 – 75	1921	149 358	52 101	9 600	1 581
Zusammen		770 517	283 878	50 436	9 569
75 – 76	1920	138 502	46 982	8 640	1 400
76 – 77	1919	102 215	34 007	6 260	902
77 – 78	1918	67 757	22 014	4 024	625
78 – 79	1917	62 133	19 961	3 943	649
79 – 80	1916	65 494	20 280	4 297	706
Zusammen		436 101	143 244	27 164	4 282
80 und mehr	1915 und früher	707 662	182 111	51 551	8 012
Insgesamt		17 893 045	8 684 211	6 919 082	3 738 245

Bevölkerungsstand und -entwicklung

Geburtsjahre sowie nach Familienstand und Geschlecht

Davon					
verheiratet		verwitwet		geschieden	
zusammen	männlich	zusammen	männlich	zusammen	männlich
188 659	94 165	4 551	840	25 307	11 718
190 637	96 213	5 042	1 032	25 026	11 629
178 050	90 088	5 229	1 069	23 573	11 040
166 789	84 598	5 369	1 042	21 437	10 118
154 849	78 397	5 665	1 169	19 893	9 373
878 984	443 461	25 856	5 152	115 236	53 878
133 291	66 975	5 439	1 095	17 116	8 131
173 065	87 434	7 469	1 500	21 376	10 024
174 947	88 926	8 300	1 614	21 215	10 104
171 593	87 649	9 098	1 793	20 051	9 510
204 412	105 022	12 320	2 426	22 678	10 760
857 308	436 006	42 626	8 428	102 436	48 529
222 012	114 168	15 278	3 094	23 570	11 341
219 382	113 403	16 322	3 183	22 011	10 605
208 429	108 431	17 492	3 356	19 977	9 517
197 235	102 990	18 720	3 518	17 872	8 581
191 723	101 084	20 899	3 811	16 617	7 960
1 038 781	540 076	88 711	16 962	100 047	48 004
186 621	99 066	22 740	4 247	15 273	7 178
176 105	94 358	24 220	4 331	13 648	6 498
139 178	75 224	21 470	3 825	10 231	4 821
137 975	75 328	23 913	4 285	9 627	4 404
139 619	76 710	27 316	4 945	9 321	4 130
779 498	420 686	119 659	21 633	58 100	27 031
146 089	81 036	32 713	6 063	9 685	4 296
139 313	77 945	34 759	6 624	8 729	3 653
135 057	76 190	37 805	7 073	8 454	3 440
121 300	66 950	38 618	6 777	7 403	2 760
112 170	60 617	42 136	6 740	6 976	2 406
653 929	362 738	186 031	33 277	41 247	16 555
104 866	55 477	46 004	6 961	6 577	2 037
92 377	47 311	47 250	6 351	5 894	1 701
82 487	43 168	48 458	6 384	5 582	1 510
81 676	44 380	53 577	7 142	5 575	1 367
76 077	41 856	58 368	7 350	5 313	1 314
437 483	232 192	253 657	34 188	28 941	7 929
65 131	36 856	59 771	7 541	4 960	1 185
45 574	26 525	47 143	5 845	3 238	735
27 692	16 652	33 926	4 287	2 115	450
23 985	14 910	32 427	4 005	1 778	397
23 311	14 854	36 044	4 278	1 842	442
185 693	109 797	209 311	25 956	13 933	3 209
148 786	100 517	496 237	70 954	11 088	2 628
8 673 359	4 346 819	1 456 443	223 925	844 161	375 222

Bevölkerungsstand und -entwicklung

**6. Bevölkerung in den kreisfreien Städten und Kreisen
am 31. 12. 1995 nach Geschlecht und Altersgruppen**

Verwaltungsbezirk a = männlich b = weiblich c = Insgesamt	Bevölkerung insgesamt	Davon im Alter von ... bis unter ... Jahren						
		unter 6	6 – 15	15 – 21	21 – 45	45 – 65	65 und mehr	
Kreisfreie Städte								
Düsseldorf	a	267 763	15 871	21 723	14 013	106 001	75 935	34 220
	b	303 267	15 460	20 645	13 626	108 082	80 146	65 308
	c	571 030	31 331	42 368	27 639	214 083	156 081	99 528
Duisburg	a	259 292	17 670	24 463	16 208	98 209	68 747	33 995
	b	275 958	16 642	23 418	15 673	92 568	68 318	59 339
	c	535 250	34 312	47 881	31 881	190 777	137 065	93 334
Essen	a	291 858	18 358	26 416	16 945	109 024	80 309	40 806
	b	323 003	17 591	24 931	16 194	105 975	82 735	75 577
	c	614 861	35 949	51 347	33 139	214 999	163 044	116 383
Krefeld	a	121 150	8 010	11 732	7 093	47 897	32 025	14 393
	b	128 456	7 705	11 122	6 769	45 015	32 098	25 747
	c	249 606	15 715	22 854	13 862	92 912	64 123	40 140
Mönchengladbach	a	127 730	9 127	12 730	7 640	49 654	33 334	15 245
	b	138 972	8 657	12 029	7 601	49 028	33 864	27 793
	c	266 702	17 784	24 759	15 241	98 682	67 198	43 038
Mülheim an der Ruhr	a	83 774	5 159	7 263	4 540	30 420	23 855	12 537
	b	92 756	4 970	6 977	4 326	29 871	25 094	21 518
	c	176 530	10 129	14 240	8 866	60 291	48 949	34 055
Oberhausen	a	108 226	7 245	10 570	6 675	40 774	29 284	13 678
	b	116 171	6 637	10 026	6 468	39 790	29 105	24 145
	c	224 397	13 882	20 596	13 143	80 564	58 389	37 823
Remscheid	a	58 646	4 212	6 008	3 850	20 894	16 384	7 298
	b	63 614	4 092	5 868	3 632	20 333	16 165	13 524
	c	122 260	8 304	11 876	7 482	41 227	32 549	20 822
Solingen	a	79 385	5 518	7 748	4 828	30 025	21 356	9 910
	b	86 350	5 254	7 335	4 284	28 958	21 770	18 749
	c	165 735	10 772	15 083	9 112	58 983	43 126	28 659
Wuppertal	a	182 474	12 003	17 644	11 026	70 273	49 044	22 484
	b	199 410	11 302	16 762	10 543	67 530	49 964	43 309
	c	381 884	23 305	34 406	21 569	137 803	99 008	65 793
Kreise								
Kleve	a	142 418	10 719	15 985	9 499	55 061	35 044	16 110
	b	145 653	10 248	15 402	8 626	50 241	34 030	27 106
	c	288 071	20 967	31 387	18 125	105 302	69 074	43 216
Mettmann	a	244 559	16 029	24 437	15 270	89 227	71 279	28 317
	b	260 139	15 223	23 177	14 398	87 709	72 373	47 259
	c	504 698	31 252	47 614	29 668	176 936	143 652	75 576
Neuss	a	213 560	14 569	21 370	13 536	80 664	59 880	23 541
	b	222 096	13 884	20 756	12 839	77 931	59 511	37 175
	c	435 656	28 453	42 126	26 375	158 595	119 391	60 716
Viersen	a	140 769	10 370	15 024	8 832	53 218	37 352	15 973
	b	147 681	9 907	14 230	8 326	50 688	37 057	27 473
	c	288 450	20 277	29 254	17 158	103 906	74 409	43 446
Wesel	a	227 785	15 997	24 851	15 024	85 136	60 368	26 409
	b	237 669	15 161	23 390	14 065	83 220	59 705	42 128
	c	465 454	31 158	48 241	29 089	168 356	120 073	68 537
Reg.-Bez. Düsseldorf	a	2 549 389	170 857	247 964	154 979	966 477	694 196	314 916
	b	2 741 195	162 733	236 068	147 370	936 939	701 935	556 150
	c	5 290 584	333 590	484 032	302 349	1 903 416	1 396 131	871 066

Bevölkerungsstand und -entwicklung

Noch: 6. Bevölkerung in den kreisfreien Städten und Kreisen
am 31. 12. 1995 nach Geschlecht und Altersgruppen

Verwaltungsbezirk a = männlich b = weiblich c = Insgesamt	Bevölkerung insgesamt	Davon im Alter von ... bis unter ... Jahren						
		unter 6	6 - 15	15 - 21	21 - 45	45 - 65	65 und mehr	
Kreisfreie Städte								
Aachen	a	123 660	7 493	9 983	6 420	58 550	27 800	13 414
	b	124 263	7 258	9 764	6 086	48 468	28 267	24 420
	c	247 923	14 751	19 747	12 506	107 018	56 067	37 834
Bonn	a	137 825	9 184	12 850	7 512	57 288	33 552	17 439
	b	153 606	8 605	11 733	7 319	57 949	35 711	32 289
	c	291 431	17 789	24 583	14 831	115 237	69 263	49 728
Köln	a	467 013	30 384	40 004	26 197	192 707	124 842	52 879
	b	498 684	28 133	38 070	25 759	188 145	124 395	94 182
	c	965 697	58 517	78 074	51 956	380 852	249 237	147 061
Leverkusen	a	78 850	4 906	7 632	4 872	29 442	22 176	9 822
	b	83 402	4 806	7 066	4 650	28 063	22 612	16 205
	c	162 252	9 712	14 698	9 522	57 505	44 788	26 027
Kreise								
Aachen	a	148 020	10 664	15 395	9 374	55 720	38 627	18 240
	b	154 410	10 083	14 545	8 977	53 057	38 202	29 546
	c	302 430	20 747	29 940	18 351	108 777	76 829	47 786
Düren	a	127 990	9 493	13 681	8 234	49 781	32 173	14 628
	b	130 575	8 771	12 936	7 838	45 899	31 413	23 718
	c	258 565	18 264	26 617	16 072	95 680	63 586	38 346
Erfkreis	a	217 699	14 226	21 863	14 330	83 657	59 933	23 690
	b	224 657	13 653	20 789	13 533	80 486	58 727	37 469
	c	442 356	27 879	42 652	27 863	164 143	118 660	61 159
Euskirchen	a	89 818	6 571	9 741	6 049	34 261	22 475	10 721
	b	92 359	6 227	9 165	5 556	32 116	21 732	17 563
	c	182 177	12 798	18 906	11 605	66 377	44 207	28 284
Heinsberg	a	117 737	8 880	13 513	7 899	44 882	28 955	13 608
	b	120 890	8 585	12 855	7 686	42 181	28 411	21 172
	c	238 627	17 465	26 368	15 585	87 063	57 366	34 780
Oberbergischer Kreis	a	136 373	10 497	16 098	9 688	50 148	33 918	16 024
	b	144 541	10 047	15 513	9 193	48 580	33 607	27 601
	c	280 914	20 544	31 611	18 881	98 728	67 525	43 625
Rhein.-Berg. Kreis	a	130 713	9 143	13 238	8 244	47 329	36 803	15 956
	b	138 828	8 744	12 680	7 671	46 815	37 023	25 895
	c	269 541	17 887	25 918	15 915	94 144	73 826	41 851
Rhein-Sieg-Kreis	a	267 966	19 764	29 081	17 860	100 218	71 597	29 446
	b	278 704	18 485	27 511	16 985	97 880	70 613	47 230
	c	546 670	38 249	56 592	34 845	198 098	142 210	76 676
Reg.-Bez. Köln	a	2 043 664	141 205	203 079	126 679	803 983	532 851	235 867
	b	2 144 919	133 397	192 627	121 253	769 639	530 713	397 290
	c	4 188 583	274 602	395 706	247 932	1 573 622	1 063 564	633 157
Kreisfreie Städte								
Bottrop	a	58 331	3 948	5 982	3 852	21 845	15 303	7 401
	b	62 311	3 646	5 707	3 510	21 377	15 425	12 646
	c	120 642	7 594	11 689	7 362	43 222	30 728	20 047
Gelsenkirchen	a	139 806	9 447	13 807	8 856	52 759	35 580	19 357
	b	151 358	8 855	12 781	8 599	50 606	36 006	34 511
	c	291 164	18 302	26 588	17 455	103 365	71 586	53 868
Münster	a	123 895	8 138	10 681	6 885	57 117	27 090	13 984
	b	141 166	7 703	10 286	7 437	60 022	29 790	25 928
	c	265 061	15 841	20 967	14 322	117 139	56 880	39 912

Bevölkerungsstand und -entwicklung

Noch: **6. Bevölkerung in den kreisfreien Städten und Kreisen**
am **31. 12. 1995** nach Geschlecht und Altersgruppen

Verwaltungsbezirk a = männlich b = weiblich c = Insgesamt	Bevölkerung insgesamt	Davon im Alter von ... bis unter ... Jahren						
		unter 6	6 – 15	15 – 21	21 – 45	45 – 65	65 und mehr	
Kreise								
Borken	a	170 428	14 947	21 342	12 957	66 286	38 347	16 549
	b	172 260	14 154	20 270	12 251	61 422	37 119	27 044
	c	342 688	29 101	41 612	25 208	127 708	75 466	43 593
Coesfeld	a	99 063	8 292	12 504	7 543	38 592	22 579	9 553
	b	103 155	7 979	11 754	6 944	37 129	22 509	16 840
	c	202 218	16 271	24 258	14 487	75 721	45 088	26 393
Recklinghausen	a	322 248	22 361	34 010	21 529	120 261	83 629	40 458
	b	340 683	20 956	32 390	20 252	116 608	83 399	67 078
	c	662 931	43 317	66 400	41 781	236 869	167 028	107 536
Steinfurt	a	205 769	16 592	24 093	15 086	80 567	48 245	21 186
	b	210 483	15 405	22 898	14 066	74 715	47 349	36 050
	c	416 252	31 997	46 991	29 152	155 282	95 594	57 236
Warendorf	a	133 906	10 098	15 956	10 292	51 158	32 206	14 196
	b	138 628	9 889	14 939	9 502	47 784	31 838	24 676
	c	272 534	19 987	30 895	19 794	98 942	64 044	38 872
Reg.-Bez. Münster	a	1 253 446	93 823	138 375	87 000	488 585	302 979	142 684
	b	1 320 044	88 587	131 025	82 561	469 663	303 435	244 773
	c	2 573 490	182 410	269 400	169 561	958 248	606 414	387 457
Kreisfreie Stadt								
Bielefeld	a	153 596	10 365	14 742	9 758	58 902	38 999	20 830
	b	170 470	9 886	14 083	9 506	58 781	40 773	37 441
	c	324 066	20 251	28 825	19 264	117 683	79 772	58 271
Kreise								
Gütersloh	a	161 840	12 836	18 476	11 466	62 490	39 464	17 108
	b	167 203	11 917	17 268	10 764	59 329	38 760	29 165
	c	329 043	24 753	35 744	22 230	121 819	78 224	46 273
Herford	a	120 182	8 466	12 690	8 025	44 151	30 933	15 917
	b	130 586	8 195	12 325	7 607	42 572	31 521	28 366
	c	250 768	16 661	25 015	15 632	86 723	62 454	44 283
Höxter	a	75 888	5 717	8 907	5 843	28 540	17 743	9 138
	b	78 513	5 359	8 299	5 394	26 138	17 266	16 057
	c	154 401	11 076	17 206	11 237	54 678	35 009	25 195
Lippe	a	173 305	12 938	19 268	11 668	63 886	42 956	22 589
	b	187 166	12 603	18 519	11 159	61 142	43 557	40 186
	c	360 471	25 541	37 787	22 827	125 028	86 513	62 775
Minden-Lübbecke	a	152 938	11 231	16 920	10 323	56 504	37 891	20 069
	b	163 201	10 667	15 861	9 811	53 506	37 841	35 515
	c	316 139	21 898	32 781	20 134	110 010	75 732	55 584
Paderborn	a	136 743	10 864	16 307	10 371	56 174	29 810	13 217
	b	141 277	10 469	15 639	10 028	52 230	29 386	23 525
	c	278 020	21 333	31 946	20 399	108 404	59 196	36 742
Reg.-Bez. Detmold	a	974 492	72 417	107 310	67 454	370 647	237 796	118 868
	b	1 038 416	69 096	101 994	64 269	353 698	239 104	210 255
	c	2 012 908	141 513	209 304	131 723	724 345	476 900	329 123

Bevölkerungsstand und -entwicklung

Noch: 6. Bevölkerung in den kreisfreien Städten und Kreisen
am 31. 12. 1995 nach Geschlecht und Altersgruppen

Verwaltungsbezirk a = männlich b = weiblich c = Insgesamt	Bevölkerung insgesamt	Davon im Alter von ... bis unter ... Jahren						
		unter 6	6 – 15	15 – 21	21 – 45	45 – 65	65 und mehr	
Kreisfreie Städte								
Bochum	a	193 282	11 258	16 959	11 058	78 384	50 401	25 222
	b	207 113	10 631	16 353	10 811	72 415	51 130	45 773
	c	400 395	21 889	33 312	21 869	150 799	101 531	70 995
Dortmund	a	289 552	18 074	26 578	17 312	112 399	77 666	37 523
	b	309 288	17 546	25 574	16 867	104 628	78 461	66 212
	c	598 840	35 620	52 152	34 179	217 027	156 127	103 735
Hagen	a	101 624	6 865	9 955	6 254	37 488	27 592	13 470
	b	110 379	6 698	9 448	6 160	35 588	27 885	24 600
	c	212 003	13 563	19 403	12 414	73 076	55 477	38 070
Hamm	a	89 452	6 540	9 474	6 597	33 370	22 665	10 806
	b	93 956	6 225	8 909	5 979	32 087	22 584	18 172
	c	183 408	12 765	18 383	12 576	65 457	45 249	28 978
Herne	a	87 605	5 315	8 245	5 510	33 969	22 871	11 695
	b	92 292	5 229	7 699	5 177	30 878	22 385	20 924
	c	179 897	10 544	15 944	10 687	64 847	45 256	32 619
Kreise								
Ennepe-Ruhr- Kreis	a	169 471	10 914	16 444	10 330	62 368	47 131	22 284
	b	182 598	10 351	15 534	9 570	61 008	47 247	38 888
	c	352 069	21 265	31 978	19 900	123 376	94 378	61 172
Hochsauerlandkreis	a	139 950	10 599	15 702	9 990	52 972	33 647	17 040
	b	143 907	9 871	14 782	9 451	48 104	33 128	28 571
	c	283 857	20 470	30 484	19 441	101 076	66 775	45 611
Märkischer Kreis	a	223 632	16 360	24 502	15 046	84 395	58 188	25 141
	b	234 589	15 784	23 405	13 949	78 859	57 494	45 098
	c	458 221	32 144	47 907	28 995	163 254	115 682	70 239
Olpe	a	68 939	5 319	7 923	5 053	27 204	16 183	7 257
	b	69 176	5 160	7 538	4 610	24 193	15 353	12 322
	c	138 115	10 479	15 461	9 663	51 397	31 536	19 579
Siegen-Wittgenstein	a	147 653	10 345	15 960	10 296	57 033	36 866	17 153
	b	151 683	9 845	15 030	9 503	51 667	36 171	29 467
	c	299 336	20 190	30 990	19 799	108 700	73 037	46 620
Soest	a	146 112	10 718	16 471	10 471	56 162	35 813	16 477
	b	152 565	10 447	15 646	9 855	52 430	35 064	29 123
	c	298 677	21 165	32 117	20 326	108 592	70 877	45 600
Unna	a	205 948	14 686	21 859	14 022	77 619	53 836	23 926
	b	216 714	13 668	21 384	13 773	74 682	53 089	40 118
	c	422 662	28 354	43 243	27 795	152 301	106 925	64 044
Reg.-Bez. Arnsberg	a	1 863 220	126 993	190 072	121 939	713 363	482 859	227 994
	b	1 964 260	121 455	181 302	115 705	666 539	479 991	399 268
	c	3 827 480	248 448	371 374	237 644	1 379 902	962 850	627 262
Nordrhein-Westfalen	a	8 684 211	605 295	886 800	558 051	3 343 055	2 250 681	1 040 329
	b	9 208 834	575 268	843 016	531 158	3 196 478	2 255 178	1 807 736
	c	17 893 045	1 180 563	1 729 816	1 089 209	6 539 533	4 505 859	2 848 065
davon kreisfreie Städte	a	3 624 789	235 090	333 189	213 901	1 427 391	956 810	458 408
	b	3 926 245	223 531	316 586	206 976	1 376 157	974 683	828 312
	c	7 551 034	458 621	649 775	420 877	2 803 548	1 931 493	1 286 720
Kreise	a	5 059 422	370 205	553 611	344 150	1 915 664	1 293 871	581 921
	b	5 282 589	351 737	526 430	324 182	1 820 321	1 280 495	979 424
	c	10 342 011	721 942	1 080 041	668 332	3 735 985	2 574 366	1 561 345

Natürliche Bevölkerungsbewegung

1. Eheschließungen, Geborene

Jahr	Eheschließungen	Geborene							Gestorbene	
		insgesamt	davon						insgesamt	darunter unter einem Jahr alt
			Lebendgeborene			Totgeborene				
			zusammen	ehelich	nicht-ehelich	zusammen	ehelich	nicht-ehelich		
1916 ²⁾	43 714	190 579	185 003	175 546	9 457	5 576	5 086	490	188 160 ³⁾	23 546
1917 ²⁾	48 838	164 633	160 017	151 881	8 136	4 616	4 232	384	197 639 ³⁾	20 242
1918 ²⁾	57 882	170 613	165 622	156 033	9 589	4 991	4 484	507	243 118 ³⁾	20 887
1919 ²⁾	123 478	220 026	213 664	200 995	12 669	6 362	5 695	667	150 712	23 297
1920	149 140	279 939	271 115	253 906	17 209	8 824	7 763	1 061	150 630	32 671
1921	134 372	287 386	278 339	262 850	15 489	9 047	8 080	967	133 912	32 373
1922	127 893	273 248	264 407	249 602	14 805	8 841	7 886	955	140 887	30 103
1923	111 969	249 903	241 876	228 775	13 101	8 027	7 161	866	136 404	29 467
1924	79 557	247 795	239 515	226 947	12 568	8 280	7 402	878	116 926	22 043
1925	87 472	246 748	238 780	225 726	13 054	7 968	7 197	771	117 953	22 549
1926	87 646	233 134	225 566	213 071	12 495	7 568	6 838	730	114 800	20 661
1927	97 678	223 093	216 138	204 656	11 482	6 955	6 317	638	120 078	19 110
1928	104 975	225 017	218 164	206 628	11 536	6 853	6 172	681	118 033	18 366
1929	107 895	218 606	211 927	200 599	11 328	6 679	6 092	587	133 383	19 999
1930	102 132	214 650	208 204	197 671	10 533	6 446	5 882	564	111 715	16 699
1931	93 621	192 467	186 769	177 674	9 095	5 698	5 227	471	113 015	15 332
1932	93 267	179 176	173 917	165 707	8 210	5 259	4 841	418	108 092	13 267
1933	119 079	173 881	168 952	161 856	7 096	4 929	4 550	379	117 257	12 625
1934	129 485	220 724	214 915	207 836	7 079	5 809	5 419	390	113 456	13 276
1935	111 255	226 918	221 121	213 873	7 248	5 797	5 478	319	120 912	14 691
1936	106 534	226 328	220 401	212 372	8 029	5 927	5 569	358	125 426	14 583
1937	110 023	226 943	221 421	212 645	8 776	5 522	5 197	325	124 170	13 960
1938	116 628	235 734	230 363	220 654	9 709	5 371	5 033	338	130 129	14 198
1939	136 563	247 928	242 286	.	.	5 642	.	.	139 025	15 207
1940	106 869	252 216	246 462	.	.	5 754	.	.	143 580	16 806
1941	91 379	223 145	218 377	.	.	4 768	.	.	136 018	14 638
1942	95 495	182 378	178 585	.	.	3 793	.	.	135 664	13 244
1943	88 270	173 198	169 570	.	.	3 628	.	.	133 055 ⁵⁾	12 117
1944
1945 ⁴⁾	51 558	119 682	117 063	.	.	2 619	.	.	209 812	17 801
1946	97 002	182 819	178 560	157 679	20 881	4 259	3 511	748	135 018	15 356
1947	119 989	185 926	181 734	166 913	14 821	4 192	3 568	624	132 574	15 349
1948	134 997	198 399	193 806	179 666	14 140	4 593	3 972	621	119 929	13 841
1949 ⁶⁾	133 688	214 549	209 670	195 428	14 242	4 879	4 237	642	127 506	13 095
1950 ⁶⁾	151 376	209 589	204 717	189 886	14 831	4 872	4 256	616	136 636	12 629

1) ab 1946 berechnet unter Berücksichtigung der Geburtenentwicklung – 2) einschließlich Eupen und Malmedy – 3) einschließlich Wehrmachtssterbefällen – 4) nur Belgiens (bis 28. 5. 1958) und der Niederlande (bis 1. 3. 1963) gestellten Gebiete

Natürliche Bevölkerungsbewegung

und Gestorbene 1916 – 1995

Überschuß der Ge- borenen (+) bzw. Ge- storbene (-)	Auf 1 000 der Bevölkerung entfielen				Nicht- ehelich Lebend- geborene je 1 000 Lebend- geborene	Tot- geborene je 1 000 Lebend- und Tot- geborene	Gestorbene unter 1 Jahr alt je 1 000 Lebend- geborene ¹⁾	Jahr
	Ehe- schließungen	Lebend- geborene	Ge- storbene	Überschuß der Ge- borenen (+) bzw. Ge- storbene (-)				
- 3 157	4,2	17,7	18,0 ³⁾	- 0,3	51,1	29,3	127,3	1916 ²⁾
- 37 622	4,7	15,3	19,0 ³⁾	- 3,6	50,8	28,0	126,5	1917 ²⁾
- 77 496	5,6	16,0	23,4 ³⁾	- 7,5	57,9	29,3	126,1	1918 ²⁾
+ 62 952	12,0	20,8	14,6	+ 6,1	59,3	28,9	109,0	1919 ²⁾
+120 485	14,4	26,2	14,5	+11,6	63,5	31,5	120,5	1920
+144 427	12,8	26,5	12,8	+13,8	55,6	31,5	116,3	1921
+123 520	12,0	24,9	13,3	+11,6	56,0	32,4	113,9	1922
+105 472	10,4	22,6	12,7	+ 9,8	54,2	32,1	121,8	1923
+122 589	7,3	22,1	10,8	+11,3	52,5	33,4	92,0	1924
+120 827	8,0	21,8	10,8	+11,0	54,7	32,3	94,4	1925
+110 766	7,9	20,4	10,4	+10,0	55,4	32,5	91,5	1926
+ 96 060	8,7	19,4	10,7	+ 8,6	53,1	31,2	88,4	1927
+100 131	9,3	19,4	10,5	+ 8,9	52,9	30,5	84,2	1928
+ 78 544	9,5	18,7	11,8	+ 6,9	53,6	30,6	94,4	1929
+ 96 489	9,0	18,3	9,8	+ 8,5	50,5	30,0	80,2	1930
+ 73 754	8,2	16,3	9,9	+ 6,4	48,7	29,6	82,1	1931
+ 65 825	8,1	15,1	9,4	+ 5,7	47,2	29,4	76,3	1932
+ 51 695	10,3	14,6	10,1	+ 4,5	42,0	28,3	74,7	1933
+101 459	11,1	18,4	9,7	+ 8,7	32,9	26,3	61,8	1934
+100 209	9,5	18,8	10,3	+ 8,5	32,8	25,5	66,4	1935
+ 94 975	9,0	18,6	10,6	+ 8,0	36,4	26,2	66,2	1936
+ 97 251	9,2	18,5	10,4	+ 8,1	39,6	24,3	63,0	1937
+100 234	9,8	19,4	11,0	+ 8,4	42,1	22,8	61,6	1938
+103 261	11,4	20,3	11,6	+ 8,6	.	22,8	62,8	1939
+102 882	8,9	20,4	11,9	+ 8,5	.	22,8	68,2	1940
+ 82 359	7,5	17,9	11,1	+ 6,7	.	21,4	67,0	1941
+ 42 921	7,8	14,5	11,0	+ 3,5	.	20,8	74,2	1942
+ 36 515	7,2	13,8	10,9 ⁵⁾	+ 3,0	.	20,9	71,5	1943
.	1944
- 92 749	4,6	10,5	18,6	- 8,2	.	21,9	152,1	1945 ⁴⁾
+ 43 542	8,4	15,5	11,8	+3,8	116,9	23,3	93,1	1946
+ 49 160	10,0	15,1	11,0	+4,1	81,6	22,5	84,9	1947
+ 73 877	10,8	15,6	9,6	+5,9	73,0	23,2	72,4	1948
+ 82 164	10,4	16,3	9,9	+6,4	67,9	22,7	63,3	1949 ⁶⁾
+ 68 081	11,5	15,6	10,4	+5,2	72,4	23,2	61,5	1950 ⁶⁾

unvollständige Meldungen der Standesämter – 5) ohne die durch Kriegseinwirkung getöteten Zivilpersonen – 6) ohne die ab 23. 4. 1949 unter die Verwaltung

Natürliche Bevölkerungsbewegung

Noch: 1. Eheschließungen, Geborene

Jahr	Eheschließungen	Geborene							Gestorbene	
		insgesamt	davon						insgesamt	darunter unter einem Jahr alt
			Lebendgeborene			Totgeborene				
			zusammen	ehelich	nicht-ehelich	zusammen	ehelich	nicht-ehelich		
1951 ⁶⁾	152 143	211 134	206 280	191 975	14 305	4 854	4 271	583	140 663	12 306
1952 ⁶⁾	140 921	219 872	214 964	201 210	13 754	4 908	4 382	526	142 306	11 447
1953 ⁶⁾	136 477	225 557	220 803	207 627	13 176	4 754	4 292	462	153 371	11 783
1954 ⁶⁾	131 741	236 630	231 736	218 521	13 215	4 894	4 414	480	148 080	11 337
1955 ⁶⁾	131 521	239 135	234 274	221 849	12 425	4 861	4 429	432	157 669	10 943
1956 ⁶⁾	137 288	248 656	243 843	231 212	12 631	4 813	4 399	414	165 379	10 452
1957 ⁶⁾	138 954	261 428	256 698	243 637	13 061	4 730	4 355	375	165 089	10 254
1958 ⁶⁾	142 284	265 890	261 323	248 578	12 745	4 567	4 230	337	163 578	10 363
1959 ⁶⁾	138 496	279 949	275 612	262 266	13 346	4 337	4 029	308	164 562	10 450
1960 ⁶⁾	146 225	281 738	277 264	264 556	12 708	4 474	4 174	300	175 226	10 277
1961 ⁶⁾	148 741	290 390	286 022	273 423	12 599	4 368	4 078	290	172 175	9 794
1962 ⁶⁾	149 187	291 030	286 760	274 981	11 779	4 270	3 996	274	176 766	9 089
1963 ⁶⁾	142 342	301 922	297 785	285 776	12 009	4 137	3 875	262	184 996	8 692
1964	142 884	304 418	300 425	288 835	11 590	3 993	3 757	236	175 285	8 114
1965	138 192	298 456	294 568	283 675	10 893	3 888	3 649	239	184 836	7 485
1966	136 125	298 057	294 493	283 840	10 653	3 564	3 383	181	188 676	7 400
1967	142 292	289 397	286 002	275 336	10 666	3 395	3 204	191	187 876	7 092
1968	117 589	272 948	269 761	259 314	10 447	3 187	3 018	169	202 229	6 549
1969	124 128	254 416	251 569	240 953	10 616	2 847	2 651	196	202 911	6 210
1970	125 644	224 464	222 016	211 631	10 385	2 448	2 262	186	200 513	5 359
1971	122 706	215 799	213 507	202 537	10 970	2 292	2 115	177	201 135	5 328
1972	118 992	193 543	191 734	181 174	10 560	1 809	1 658	151	199 273	4 796
1973	113 702	174 092	172 435	162 689	9 746	1 657	1 528	129	199 730	4 261
1974	107 294	170 556	169 031	159 497	9 534	1 525	1 388	137	197 905	3 934
1975	112 685	165 626	164 228	155 287	8 941	1 398	1 284	114	205 057	3 508
1976	105 283	167 405	166 128	156 454	9 674	1 277	1 165	112	199 930	3 274
1977	102 617	162 071	160 940	151 396	9 544	1 131	1 036	95	192 672	2 795
1978	93 067	159 649	158 478	148 393	10 085	1 171	1 053	118	197 249	2 614
1979	98 109	160 397	159 378	149 241	10 137	1 019	916	103	195 147	2 538
1980	103 547	170 802	169 828	158 429	11 399	974	868	106	195 205	2 486
1981	101 602	170 675	169 704	157 937	11 767	971	881	90	196 773	2 300
1982	102 049	170 090	169 191	156 580	12 611	899	795	104	195 044	2 134
1983	105 022	162 438	161 589	148 859	12 730	849	748	101	194 905	1 867
1984	102 035	159 059	158 309	145 203	13 106	750	644	106	188 515	1 770
1985	101 321	160 395	159 713	146 144	13 569	682	588	94	191 161	1 635
1986	103 402	172 606	171 891	156 710	15 181	715	626	89	191 430	1 749
1987	105 446	177 877	177 109	161 241	15 868	768	667	101	185 565	1 668
1988	109 236	186 547	185 877	168 553	17 324	670	574	96	186 987	1 558
1989	110 420	187 404	186 714	169 057	17 657	690	605	85	190 078	1 521
1990	114 422	200 080	199 294	180 068	19 226	786	684	102	193 117	1 534
1991	111 286	199 131	198 436	178 582	19 854	695	606	89	192 807	1 497
1992	110 904	197 645	196 899	176 457	20 442	746	624	122	188 805	1 368
1993	106 315	194 805	194 156	173 653	20 503	649	555	94	194 667	1 207
1994	104 200	186 836	186 079	165 277	20 802	757	642	115	192 669	1 111
1995	100 793	183 298	182 393	161 085	21 308	905	761	144	193 076	1 056

Natürliche Bevölkerungsbewegung

und Gestorbene 1916 – 1995

Überschuß der Ge- borenen (+) bzw. Ge- storbene (-)	Auf 1 000 der Bevölkerung entfielen				Nicht- ehelich Lebend- geborene je 1 000 Lebend- geborene	Tot- geborene je 1 000 Lebend- und Tot- geborene	Gestorbene unter 1 Jahr alt je 1 000 Lebend- geborene ¹⁾	Jahr
	Ehe- schließungen	Lebend- geborene	Ge- storbene	Überschuß der Ge- borenen (+) bzw. Ge- storbene (-)				
+ 65 617	11,3	15,4	10,5	+4,9	69,3	23,0	59,7	1951 ⁶⁾
+ 72 658	10,3	15,7	10,4	+5,3	64,0	22,3	53,6	1952 ⁶⁾
+ 67 432	9,7	15,7	10,9	+4,8	59,7	21,1	53,6	1953 ⁶⁾
+ 83 656	9,1	16,1	10,3	+5,8	57,0	20,7	49,2	1954 ⁶⁾
+ 76 605	8,9	15,9	10,7	+5,2	53,0	20,3	46,8	1955 ⁶⁾
+ 78 464	9,3	16,6	11,2	+5,3	51,8	19,4	43,1	1956 ⁶⁾
+ 91 609	9,2	17,1	11,0	+6,1	50,9	18,1	40,2	1957 ⁶⁾
+ 97 745	9,3	17,1	10,7	+6,4	48,8	17,2	39,8	1958 ⁶⁾
+111 050	8,9	17,7	10,6	+7,1	48,4	15,5	38,2	1959 ⁶⁾
+102 038	9,3	17,6	11,1	+6,5	45,8	15,9	37,1	1960 ⁶⁾
+113 847	9,3	18,0	10,8	+7,2	44,0	15,0	34,4	1961 ⁶⁾
+109 994	9,3	17,8	11,0	+6,8	41,1	14,7	31,7	1962 ⁶⁾
+112 789	8,7	18,3	11,4	+6,9	40,3	13,7	29,3	1963 ⁶⁾
+125 140	8,7	18,2	10,6	+7,6	38,6	13,1	27,0	1964
+109 732	8,3	17,7	11,1	+6,6	37,0	13,0	25,4	1965
+105 817	8,1	17,5	11,2	+6,3	36,2	12,0	25,1	1966
+ 98 126	8,5	17,0	11,2	+5,8	37,3	11,7	24,7	1967
+ 67 532	7,0	16,0	12,0	+4,0	38,7	11,7	24,1	1968
+ 48 658	7,3	14,8	11,9	+2,9	42,2	11,2	24,5	1969
+ 21 503	7,3	12,9	11,6	+1,2	46,8	10,9	23,8	1970
+ 12 372	7,2	12,5	11,8	+0,7	51,4	10,6	24,8	1971
- 7 539	6,9	11,2	11,6	-0,4	55,1	9,3	24,7	1972
- 27 295	6,6	10,0	11,6	-1,6	56,5	9,5	24,4	1973
- 28 874	6,2	9,8	11,5	-1,7	56,4	8,9	23,2	1974
- 40 829	6,6	9,6	11,9	-2,4	54,4	8,4	21,3	1975
- 33 802	6,2	9,7	11,7	-2,0	58,2	7,7	19,7	1976
- 31 732	6,0	9,4	11,3	-1,9	59,3	7,0	16,6	1977
- 38 771	5,5	9,3	11,6	-2,3	63,6	7,3	16,1	1978
- 35 769	5,8	9,4	11,5	-2,1	63,6	6,4	16,1	1979
- 25 377	6,1	9,9	11,4	-1,5	67,1	5,7	14,8	1980
- 27 069	6,0	10,0	11,5	-1,6	69,3	5,7	13,5	1981
- 25 853	6,0	9,9	11,5	-1,5	74,5	5,3	12,6	1982
- 33 316	6,2	9,6	11,5	-2,0	78,8	5,2	11,4	1983
- 30 206	6,1	9,4	11,2	-1,8	82,8	4,7	11,2	1984
- 31 448	6,1	9,6	11,5	-1,9	85,0	4,3	10,2	1985
- 19 539	6,2	10,3	11,5	-1,2	88,3	4,1	10,4	1986
- 8 456	6,3	10,6	11,1	-0,5	89,6	4,3	9,4	1987
- 1 110	6,5	11,0	11,1	-0,1	93,2	3,6	8,4	1988
- 3 364	6,5	11,0	11,2	-0,2	94,6	3,7	8,1	1989
+ 6 177	6,6	11,6	11,2	+0,4	96,5	3,9	7,7	1990
+ 5 629	6,4	11,4	11,1	+0,3	100,1	3,5	7,5	1991
+ 8 094	6,3	11,1	10,7	+0,5	103,8	3,8	6,9	1992
- 511	6,0	11,0	11,0	-	105,6	3,3	6,2	1993
- 6 590	5,9	10,5	10,8	-0,4	111,8	4,1	6,0	1994
- 10 683	5,6	10,2	10,8	-0,6	116,8	4,9	5,8	1995

Natürliche Bevölkerungsbewegung

2. Eheschließungen, Geborene und

Lfd. Nr.	Verwaltungsbezirk	Eheschließungen	Geborene			
			insgesamt	männlich	weiblich	zusammen
	Kreisfreie Städte					
1	Düsseldorf	3 017	5 263	2 729	2 510	5 239
2	Duisburg	2 466	5 353	2 724	2 585	5 309
3	Essen	2 938	5 710	2 857	2 828	5 685
4	Krefeld	1 400	2 439	1 237	1 191	2 428
5	Mönchengladbach	1 597	2 846	1 445	1 385	2 830
6	Mülheim an der Ruhr	1 048	1 578	778	791	1 569
7	Oberhausen	1 140	2 005	1 080	915	1 995
8	Remscheid	694	1 316	641	671	1 312
9	Solingen	1 025	1 755	882	867	1 749
10	Wuppertal	2 100	3 705	1 902	1 785	3 687
	Kreise					
11	Kleve	1 649	3 060	1 519	1 526	3 045
12	Mettmann	2 750	4 745	2 462	2 252	4 714
13	Neuss	2 713	4 279	2 181	2 083	4 264
14	Viersen	1 621	2 915	1 469	1 437	2 906
15	Wesel	2 688	4 481	2 276	2 177	4 453
16	Reg.-Bez. Düsseldorf	28 846	51 450	26 182	25 003	51 185
	Kreisfreie Städte					
17	Aachen	1 598	2 606	1 312	1 279	2 591
18	Bonn	1 879	3 183	1 641	1 526	3 167
19	Köln	6 080	9 839	5 015	4 774	9 789
20	Leverkusen	825	1 464	758	702	1 460
	Kreise					
21	Aachen	1 740	3 196	1 605	1 577	3 182
22	Düren	1 459	2 714	1 420	1 285	2 705
23	Erfkreis	2 427	4 316	2 156	2 139	4 295
24	Euskirchen	1 056	1 927	1 002	920	1 922
25	Heinsberg	1 288	2 514	1 273	1 234	2 507
26	Oberbergischer Kreis	1 623	3 253	1 668	1 574	3 242
27	Rhein.-Berg. Kreis	1 635	2 784	1 444	1 327	2 771
28	Rhein-Sieg-Kreis	2 993	5 668	2 876	2 765	5 641
29	Reg.-Bez. Köln	24 603	43 464	22 170	21 102	43 272
	Kreisfreie Städte					
30	Bottrop	699	1 153	625	522	1 147
31	Gelsenkirchen	1 464	2 762	1 415	1 334	2 749
32	Münster	1 577	2 816	1 415	1 386	2 801

Natürliche Bevölkerungsbewegung

Gestorbene 1995 nach Verwaltungsbezirken

Geborene						Lfd. Nr.
davon						
darunter nichtehelich			Totgeborene			
männlich	weiblich	zusammen	männlich	weiblich	zusammen	
450	427	877	11	13	24	1
414	376	790	26	18	44	2
449	446	895	10	15	25	3
190	180	370	5	6	11	4
206	212	418	9	7	16	5
94	105	199	7	2	9	6
165	125	290	7	3	10	7
62	69	131	4	.	4	8
115	116	231	3	3	6	9
313	287	600	9	9	18	10
138	157	295	12	3	15	11
263	243	506	17	14	31	12
211	176	387	7	8	15	13
148	151	299	8	1	9	14
219	225	444	16	12	28	15
3 437	3 295	6 732	151	114	265	16
205	202	407	8	7	15	17
219	199	418	13	3	16	18
882	730	1 612	23	27	50	19
77	76	153	2	2	4	20
171	173	344	11	3	14	21
125	108	233	7	2	9	22
223	226	449	9	12	21	23
77	78	155	2	3	5	24
107	110	217	4	3	7	25
123	130	253	6	5	11	26
145	129	274	7	6	13	27
269	256	525	11	16	27	28
2 623	2 417	5 040	103	89	192	29
68	38	106	4	2	6	30
188	198	386	7	6	13	31
240	228	468	10	5	15	32

Natürliche Bevölkerungsbewegung

Noch: 2. Eheschließungen, Geborene und

Lfd. Nr.	Verwaltungsbezirk	Eheschließungen	Geborene			
			insgesamt	Lebendgeborene		
				männlich	weiblich	zusammen
	Kreise					
33	Borken	2 108	4 303	2 145	2 139	4 284
34	Coesfeld	1 227	2 378	1 236	1 132	2 368
35	Recklinghausen	3 725	6 616	3 385	3 194	6 579
36	Steinfurt	2 472	4 879	2 546	2 307	4 853
37	Warendorf	1 595	3 022	1 491	1 513	3 004
38	Reg.-Bez. Münster	14 867	27 929	14 258	13 527	27 785
	Kreisfreie Stadt					
39	Bielefeld	1 732	3 272	1 624	1 632	3 256
	Kreise					
40	Gütersloh	1 879	3 996	2 083	1 901	3 984
41	Herford	1 411	2 651	1 317	1 325	2 642
42	Höxter	875	1 708	906	789	1 695
43	Lippe	2 134	4 031	2 000	2 012	4 012
44	Minden-Lübbecke	1 743	3 414	1 754	1 640	3 394
45	Paderborn	1 575	3 301	1 670	1 612	3 282
46	Reg.-Bez. Detmold	11 349	22 373	11 354	10 911	22 265
	Kreisfreie Städte					
47	Bochum	2 196	3 316	1 673	1 633	3 306
48	Dortmund	3 114	5 788	2 893	2 866	5 759
49	Hagen	1 074	2 129	1 085	1 027	2 112
50	Hamm	996	2 059	1 047	1 003	2 050
51	Herne	875	1 613	813	794	1 607
	Kreise					
52	Ennepe-Ruhr-Kreis	2 157	3 197	1 644	1 535	3 179
53	Hochsauerlandkreis	1 611	3 140	1 625	1 503	3 128
54	Märkischer Kreis	2 498	4 720	2 424	2 265	4 689
55	Olpe	801	1 514	782	723	1 505
56	Siegen-Wittgenstein	1 729	3 039	1 569	1 457	3 026
57	Soest	1 695	3 238	1 648	1 564	3 212
58	Unna	2 382	4 329	2 232	2 081	4 313
59	Reg.-Bez. Arnsberg	21 128	38 082	19 435	18 451	37 886
60	Nordrhein-Westfalen	100 793	183 298	93 399	88 994	182 393
	davon					
61	kreisfreie Städte	41 534	73 970	37 591	36 006	73 597
62	Kreise	59 259	109 328	55 808	52 988	108 796

Natürliche Bevölkerungsbewegung

Gestorbene 1995 nach Verwaltungsbezirken

Geborene						Lfd. Nr.
davon						
darunter nichtehelich			Totgeborene			
männlich	weiblich	zusammen	männlich	weiblich	zusammen	
140	138	278	12	7	19	33
109	90	199	4	6	10	34
370	376	746	15	22	37	35
216	214	430	13	13	26	36
108	121	229	11	7	18	37
1 439	1 403	2 842	76	68	144	38
237	225	462	4	12	16	39
186	162	348	7	5	12	40
150	133	283	8	1	9	41
66	60	126	9	4	13	42
224	223	447	14	5	19	43
199	161	360	9	11	20	44
161	159	320	11	8	19	45
1 223	1 123	2 346	62	46	108	46
238	226	464	6	4	10	47
451	433	884	14	15	29	48
152	137	289	14	3	17	49
120	92	212	2	7	9	50
118	103	221	4	2	6	51
186	187	373	8	10	18	52
151	137	288	6	6	12	53
240	236	476	16	15	31	54
33	40	73	5	4	9	55
125	120	245	12	1	13	56
186	167	353	11	15	26	57
246	224	470	6	10	16	58
2 246	2 102	4 348	104	92	196	59
10 968	10 340	21 308	496	409	905	60
5 653	5 230	10 883	202	171	373	61
5 315	5 110	10 425	294	238	532	62

Natürliche Bevölkerungsbewegung

Noch: 2. Eheschließungen, Geborene und

Lfd. Nr.	Verwaltungsbezirk	Gestorbene									Überschuß der Geborenen (+) bzw. Gestorbenen (-)
		männlich	weiblich	insgesamt	und zwar						
					unter einem Jahr alt			in den ersten 7 Lebenstagen			
					männlich	weiblich	zusammen	männlich	weiblich	zusammen	
Kreisfreie Städte											
1	Düsseldorf	3 253	3 889	7 142	13	21	34	7	13	20	-1 903
2	Duisburg	2 991	3 243	6 234	16	15	31	9	8	17	- 925
3	Essen	3 859	4 254	8 113	17	11	28	11	6	17	-2 428
4	Krefeld	1 242	1 465	2 707	14	5	19	6	2	8	- 279
5	Mönchengladbach	1 464	1 680	3 144	9	5	14	3	2	5	- 314
6	Mülheim an der Ruhr	1 048	1 239	2 287	9	4	13	5	2	7	- 718
7	Oberhausen	1 294	1 323	2 617	6	4	10	2	1	3	- 622
8	Remscheid	696	801	1 497	4	6	10	2	4	6	- 185
9	Solingen	900	1 163	2 063	4	4	8	2	2	4	- 314
10	Wuppertal	2 026	2 656	4 682	10	11	21	2	4	6	- 995
Kreise											
11	Kleve	1 401	1 611	3 012	12	8	20	9	3	12	+ 33
12	Mettmann	2 415	2 870	5 285	21	12	33	7	6	13	- 571
13	Neuss	1 895	2 074	3 969	12	7	19	3	5	8	+ 295
14	Viersen	1 410	1 620	3 030	6	12	18	2	6	8	- 124
15	Wesel	2 171	2 412	4 583	12	13	25	4	11	15	- 130
16	Reg.-Bez. Düsseldorf	28 065	32 300	60 365	165	138	303	74	75	149	-9 180
Kreisfreie Städte											
17	Aachen	1 073	1 371	2 444	5	1	6	2	-	2	+ 147
18	Bonn	1 286	1 690	2 976	13	4	17	6	1	7	+ 191
19	Köln	4 796	5 613	10 409	28	31	59	9	12	21	- 620
20	Leverkusen	814	899	1 713	4	3	7	1	2	3	- 253
Kreise											
21	Aachen	1 531	1 635	3 166	10	5	15	7	4	11	+ 16
22	Düren	1 321	1 395	2 716	8	6	14	3	4	7	- 11
23	Erfktkreis	1 994	2 215	4 209	10	9	19	7	5	12	+ 86
24	Euskirchen	919	1 056	1 975	4	3	7	3	-	3	- 53
25	Heinsberg	1 175	1 176	2 351	16	5	21	7	3	10	+ 156
26	Oberbergischer Kreis	1 289	1 673	2 962	8	5	13	5	1	6	+ 280
27	Rhein.-Berg. Kreis	1 286	1 448	2 734	7	5	12	2	2	4	+ 37
28	Rhein-Sieg-Kreis	2 428	2 817	5 245	23	4	27	13	1	14	+ 396
29	Reg.-Bez. Köln	19 912	22 988	42 900	136	81	217	65	35	100	+ 372
Kreisfreie Städte											
30	Bottrop	609	644	1 253	5	3	8	2	3	5	- 106
31	Gelsenkirchen	1 782	2 038	3 820	8	7	15	5	4	9	-1 071
32	Münster	1 077	1 294	2 371	8	6	14	4	5	9	+ 430

1) bezogen auf die Lebendgeborenen des Jahres 1995

Natürliche Bevölkerungsbewegung

Gestorbene 1995 nach Verwaltungsbezirken

Eheschließungen	Lebendgeborene	Gestorbene	Überschuß der Geborenen(+) bzw. Gestorbenen (-)	Nicht-ehelich Lebendgeborene je 1 000 Lebendgeborene insgesamt	Knaben je 1 000 Mädchen-geburten (Lebendgeborene)	Totgeborene je 1 000 Lebend- und Totgeborene	Gestorbene		Lfd. Nr.
							unter einem Jahr alt ¹⁾	in den ersten 7 Lebenstagen	
je 1 000 Einwohner							je 1 000 Lebendgeborene		
5,3	9,2	12,5	-3,3	167,4	1 087,3	4,6	6,5	3,8	1
4,6	9,9	11,6	-1,7	148,8	1 053,8	8,2	5,8	3,2	2
4,8	9,2	13,2	-3,9	157,4	1 010,3	4,4	4,9	3,0	3
5,6	9,7	10,8	-1,1	152,4	1 038,6	4,5	7,8	3,3	4
6,0	10,6	11,8	-1,2	147,7	1 043,3	5,6	4,9	1,8	5
5,9	8,9	13,0	-4,1	126,8	983,6	5,7	8,3	4,5	6
5,1	8,9	11,6	-2,8	145,4	1 180,3	5,0	5,0	1,5	7
5,7	10,7	12,2	-1,5	99,8	955,3	3,0	7,6	4,6	8
6,2	10,5	12,4	-1,9	132,1	1 017,3	3,4	4,6	2,3	9
5,5	9,6	12,2	-2,6	162,7	1 065,5	4,9	5,7	1,6	10
5,8	10,6	10,5	+0,1	96,9	995,4	4,9	6,6	3,9	11
5,5	9,3	10,5	-1,1	107,3	1 093,3	6,5	7,0	2,8	12
6,3	9,8	9,1	+0,7	90,8	1 047,0	3,5	4,5	1,9	13
5,7	10,1	10,6	-0,4	102,9	1 022,3	3,1	6,2	2,8	14
5,8	9,6	9,9	-0,3	99,7	1 045,5	6,2	5,6	3,4	15
5,5	9,7	11,4	-1,7	131,5	1 047,2	5,2	5,9	2,9	16
6,5	10,5	9,9	+0,6	157,1	1 025,8	5,8	2,3	0,8	17
6,4	10,9	10,2	+0,7	132,0	1 075,4	5,0	5,4	2,2	18
6,3	10,1	10,8	-0,6	164,7	1 050,5	5,1	6,0	2,1	19
5,1	9,0	10,6	-1,6	104,8	1 079,8	2,7	4,8	2,1	20
5,8	10,5	10,5	+0,1	108,1	1 017,8	4,4	4,7	3,5	21
5,7	10,5	10,6	-	86,1	1 105,1	3,3	5,2	2,6	22
5,5	9,8	9,6	+0,2	104,5	1 007,9	4,9	4,4	2,8	23
5,8	10,6	10,9	-0,3	80,6	1 089,1	2,6	3,6	1,6	24
5,4	10,6	9,9	+0,7	86,6	1 031,6	2,8	8,4	4,0	25
5,8	11,6	10,6	+1,0	78,0	1 059,7	3,4	4,0	1,9	26
6,1	10,3	10,2	+0,1	98,9	1 088,2	4,7	4,3	1,4	27
5,5	10,4	9,7	+0,7	93,1	1 040,1	4,8	4,8	2,5	28
5,9	10,4	10,3	+0,1	116,5	1 050,6	4,4	5,0	2,3	29
5,8	9,6	10,4	-0,9	92,4	1 197,3	5,2	7,0	4,4	30
5,0	9,4	13,1	-3,7	140,4	1 060,7	4,7	5,5	3,3	31
6,0	10,6	9,0	+1,6	167,1	1 020,9	5,3	5,0	3,2	32

Natürliche Bevölkerungsbewegung

Noch: 2. Eheschließungen, Geborene und

Lfd. Nr.	Verwaltungsbezirk	Gestorbene									Überschuß der Geborenen (+) bzw. Gestorbenen (-)
		männlich	weiblich	insgesamt	und zwar						
					unter einem Jahr alt			in den ersten 7 Lebenstagen			
					männlich	weiblich	zusammen	männlich	weiblich	zusammen	
33	Kreise Borken	1 435	1 480	2 915	14	13	27	9	8	17	+ 1 369
34	Coesfeld	801	861	1 662	11	5	16	5	1	6	+ 706
35	Recklinghausen	3 451	3 681	7 132	20	20	40	10	10	20	- 553
36	Steinfurt	1 846	1 949	3 795	16	11	27	11	6	17	+ 1 058
37	Warendorf	1 169	1 368	2 537	11	8	19	3	5	8	+ 467
38	Reg.-Bez. Münster	12 170	13 315	25 485	93	73	166	49	42	91	+ 2 300
39	Kreisfreie Stadt Bielefeld	1 669	1 900	3 569	8	8	16	4	4	8	- 313
40	Kreise Gütersloh	1 481	1 634	3 115	14	11	25	5	8	13	+ 869
41	Herford	1 309	1 560	2 869	7	11	18	3	5	8	- 227
42	Höxter	738	858	1 596	1	4	5	1	1	2	+ 99
43	Lippe	1 845	2 275	4 120	20	7	27	13	2	15	- 108
44	Minden-Lübbecke	1 739	1 970	3 709	17	4	21	8	3	11	- 315
45	Paderborn	1 063	1 289	2 352	16	5	21	8	1	9	+ 930
46	Reg.-Bez. Detmold	9 844	11 486	21 330	83	50	133	42	24	66	+ 935
47	Kreisfreie Städte Bochum	2 296	2 528	4 824	11	12	23	1	3	4	- 1 518
48	Dortmund	3 413	3 744	7 157	21	17	38	10	7	17	- 1 398
49	Hagen	1 165	1 360	2 525	13	8	21	9	6	15	- 413
50	Hamm	977	1 005	1 982	5	2	7	3	2	5	+ 68
51	Herne	994	1 196	2 190	-	11	11	-	5	5	- 583
52	Kreise Ennepe-Ruhr-Kreis	1 910	2 263	4 173	12	6	18	4	4	8	- 994
53	Hochsauerlandkreis	1 375	1 609	2 984	8	8	16	3	5	8	+ 144
54	Märkischer Kreis	2 311	2 681	4 992	12	7	19	6	3	9	- 303
55	Olpe	616	653	1 269	5	3	8	2	-	2	+ 236
56	Siegen-Wittgenstein	1 453	1 714	3 167	15	10	25	5	5	10	- 141
57	Soest	1 443	1 830	3 273	19	8	27	7	4	11	- 61
58	Unna	2 109	2 351	4 460	14	10	24	5	4	9	- 147
59	Reg.-Bez. Arnsberg	20 062	22 934	42 996	135	102	237	55	48	103	- 5 110
60	Nordrhein-Westfalen	90 053	103 023	193 076	612	444	1 056	285	224	509	-10 683
61	davon kreisfreie Städte	40 724	46 995	87 719	231	199	430	105	98	203	-14 122
62	Kreise	49 329	56 028	105 357	381	245	626	180	126	306	+ 3 439

1) bezogen auf die Lebendgeborenen des Jahres 1995

Natürliche Bevölkerungsbewegung

Gestorbene 1995 nach Verwaltungsbezirken

Eheschließungen	Lebendgeborene	Gestorbene	Überschuß der Geborenen(+) bzw. Gestorbenen (-)	Nicht-ehelich Lebendgeborene je 1 000 Lebendgeborene insgesamt	Knaben je 1 000 Mädchen-geburten (Lebendgeborene)	Totgeborene je 1 000 Lebend- und Totgeborene	Gestorbene		Lfd. Nr.
							unter einem Jahr alt ¹⁾	in den ersten 7 Lebenstagen	
je 1 000 Einwohner							je 1 000 Lebendgeborene		
6,2	12,6	8,6	+4,0	64,9	1 002,8	4,4	6,3	4,0	33
6,1	11,8	8,3	+3,5	84,0	1 091,9	4,2	6,8	2,5	34
5,6	9,9	10,8	-0,8	113,4	1 059,8	5,6	6,1	3,0	35
6,0	11,7	9,2	+2,6	88,6	1 103,6	5,3	5,6	3,5	36
5,9	11,1	9,4	+1,7	76,2	985,5	6,0	6,3	2,7	37
5,8	10,8	9,9	+0,9	102,3	1 054,0	5,2	6,0	3,3	38
5,3	10,0	11,0	-1,0	141,9	995,1	4,9	4,9	2,5	39
5,8	12,2	9,5	+2,7	87,3	1 095,7	3,0	6,3	3,3	40
5,7	10,6	11,5	-0,9	107,1	994,0	3,4	6,8	3,0	41
5,7	11,0	10,4	+0,6	74,3	1 148,3	7,6	2,9	1,2	42
6,0	11,2	11,5	-0,3	111,4	994,0	4,7	6,7	3,7	43
5,6	10,8	11,8	-1,0	106,1	1 069,5	5,9	6,2	3,2	44
5,7	11,9	8,6	+3,4	97,5	1 036,0	5,8	6,4	2,7	45
5,7	11,1	10,7	+0,5	105,4	1 040,6	4,8	6,0	3,0	46
5,5	8,3	12,0	-3,8	140,4	1 024,5	3,0	7,0	1,2	47
5,2	9,6	11,9	-2,3	153,5	1 009,4	5,0	6,6	3,0	48
5,0	9,9	11,9	-1,9	136,8	1 056,5	8,0	9,9	7,1	49
5,4	11,2	10,8	+0,4	103,4	1 043,9	4,4	3,4	2,4	50
4,9	8,9	12,2	-3,2	137,5	1 023,9	3,7	6,8	3,1	51
6,1	9,0	11,8	-2,8	117,3	1 071,0	5,6	5,7	2,5	52
5,7	11,1	10,6	+0,5	92,1	1 081,2	3,8	5,1	2,6	53
5,5	10,3	10,9	-0,7	101,5	1 070,2	6,6	4,1	1,9	54
5,8	10,9	9,2	+1,7	48,5	1 081,6	5,9	5,3	1,3	55
5,8	10,1	10,6	-0,5	81,0	1 076,9	4,3	8,3	3,3	56
5,7	10,8	11,0	-0,2	109,9	1 053,7	8,0	8,4	3,4	57
5,7	10,3	10,6	-0,4	109,0	1 072,6	3,7	5,6	2,1	58
5,5	9,9	11,3	-1,3	114,8	1 053,3	5,1	6,3	2,7	59
5,6	10,2	10,8	-0,6	116,8	1 049,5	4,9	5,8	2,8	60
5,5	9,7	11,6	-1,9	147,9	1 044,0	5,0	5,8	2,8	61
5,8	10,6	10,2	+0,3	95,8	1 053,2	4,9	5,8	2,8	62

Natürliche Bevölkerungsbewegung

3. Eheschließungen, Geborene und Gestorbene 1995 nach Kalendermonaten und Vierteljahren

Monat Vierteljahr	Ehe- schlie- ßungen	Geborene					Gestorbene		
		insgesamt	davon				insgesamt	und zwar	
			Lebendgeborene		Totgeborene			unter einem Jahr alt	in den ersten 7 Lebens- tagen
			zusammen	darunter nicht- ehelich	zusammen	darunter nicht- ehelich			
Januar	3 062	15 436	15 361	1 789	75	10	17 254	96	38
Februar	3 677	14 225	14 158	1 685	67	10	14 887	73	22
März	6 544	15 406	15 330	1 763	76	10	18 773	90	46
I. Vierteljahr	13 283	45 067	44 849	5 237	218	30	50 914	259	106
April	6 412	13 743	13 653	1 559	90	17	16 729	98	54
Mai	12 902	14 532	14 452	1 618	80	15	15 693	91	45
Juni	12 254	15 709	15 624	1 784	85	20	14 919	72	40
II. Vierteljahr	31 568	43 984	43 729	4 961	255	52	47 341	261	139
Juli	9 254	16 493	16 423	1 963	70	11	15 470	83	37
August	10 757	16 391	16 323	1 880	68	8	15 127	94	59
September	11 187	16 141	16 075	1 853	66	13	14 699	76	42
III. Vierteljahr	31 198	49 025	48 821	5 696	204	32	45 296	253	138
Oktober	7 937	15 696	15 615	1 839	81	14	15 769	98	41
November	5 639	14 765	14 700	1 774	65	3	15 823	93	44
Dezember	11 168	14 761	14 679	1 801	82	13	17 933	92	41
IV. Vierteljahr	24 744	45 222	44 994	5 414	228	30	49 525	283	126
Insgesamt	100 793	183 298	182 393	21 308	905	144	193 076	1 056	509

Eheschließungen

1. Eheschließungen 1995 nach dem Alter der Eheleute
und nach dem Familienstand vor der Eheschließung

Alter des Mannes von ... bis unter ... Jahren	Alter der Frau von ... bis unter ... Jahren										
	unter 15	15 - 16	16 - 17	17 - 18	18 - 19	19 - 20	20 - 21	21 - 22	22 - 23	23 - 24	24 - 25
unter 18	-	1	-	-	4	1	-	1	-	1	-
18 - 19	-	-	4	13	54	43	25	14	9	7	3
19 - 20	-	-	11	13	131	128	71	47	28	15	14
20 - 21	-	1	13	33	168	226	217	154	65	54	27
21 - 22	-	1	13	27	215	273	314	278	141	100	63
22 - 23	-	-	8	18	180	276	344	359	317	223	149
23 - 24	-	-	6	20	173	254	345	429	457	506	303
24 - 25	-	-	8	11	130	218	293	417	579	663	615
25 - 26	-	-	6	13	97	166	266	364	500	709	844
26 - 27	-	-	-	4	77	130	173	294	431	700	915
27 - 28	-	1	3	4	84	103	154	254	391	559	842
28 - 29	-	-	2	3	39	66	141	221	292	465	644
29 - 30	-	-	2	6	38	49	90	140	237	333	550
30 - 31	-	-	2	5	32	35	74	112	165	257	370
31 - 32	-	-	1	2	21	37	51	71	125	162	275
32 - 33	-	-	1	2	11	25	26	60	85	128	199
33 - 34	-	-	-	4	14	19	21	45	63	108	138
34 - 35	-	-	-	-	9	16	21	31	46	53	103
35 - 36	-	-	1	1	9	10	22	29	42	65	82
36 - 37	-	-	-	1	2	9	13	20	27	41	61
37 - 38	-	-	1	-	2	6	6	11	22	27	37
38 - 39	-	-	-	1	2	4	10	10	12	21	23
39 - 40	-	-	-	-	1	3	3	12	11	20	18
40 - 41	-	-	-	1	-	4	5	4	14	17	28
41 - 42	-	-	-	-	-	1	4	9	10	13	6
42 - 43	-	-	-	1	2	1	4	5	2	13	12
43 - 44	-	-	-	-	1	-	2	6	8	11	15
44 - 45	-	-	-	-	2	2	3	6	8	13	10
45 - 46	-	-	-	-	2	1	4	1	3	2	5
46 - 47	-	-	-	-	1	2	1	2	1	5	16
47 - 48	-	-	-	-	1	1	1	2	4	6	2
48 - 49	-	-	-	-	-	-	1	1	2	1	7
49 - 50	-	-	-	-	-	-	-	3	2	-	4
50 - 51	-	-	-	-	-	2	-	1	1	2	5
51 - 52	-	-	-	-	1	-	2	2	1	3	4
52 - 53	-	-	-	-	-	-	-	2	3	-	4
53 - 54	-	-	-	-	-	-	1	2	2	3	1
54 - 55	-	-	-	-	2	-	-	-	1	-	-
55 - 56	-	-	-	-	-	-	1	1	-	1	1
56 - 57	-	-	-	-	-	-	1	1	-	3	-
57 - 58	-	-	-	-	-	-	-	-	1	2	2
58 - 59	-	-	-	-	-	-	-	1	1	1	1
59 - 60	-	-	-	-	-	-	-	-	-	-	1
60 und mehr	-	-	-	-	1	1	1	2	3	1	6
Insgesamt	-	4	82	183	1 506	2 112	2 711	3 424	4 112	5 314	6 405
Von den Frauen waren vor der Eheschließung ledig	-	4	82	183	1 503	2 105	2 685	3 362	4 019	5 114	6 112
verwitwet	-	-	-	-	1	-	-	4	1	1	7
geschieden	-	-	-	-	2	7	26	58	92	199	286

Eheschließungen

**Noch: 1. Eheschließungen 1995 nach dem Alter der Eheleute
und nach dem Familienstand vor der Eheschließung**

Alter des Mannes von ... bis unter ... Jahren	Noch: Alter der Frau von ... bis unter ... Jahren										
	25	26	27	28	29	30	31	32	33	34	35
	26	27	28	29	30	31	32	33	34	35	
unter 18	-	-	-	-	-	-	-	1	-	-	
18 - 19	7	1	2	1	2	1	-	1	1	-	
19 - 20	4	8	5	3	5	-	5	2	1	-	
20 - 21	23	14	18	9	8	4	2	2	-	4	
21 - 22	52	28	17	18	12	12	12	12	6	8	
22 - 23	89	68	37	28	24	17	20	8	7	4	
23 - 24	172	144	79	66	39	34	24	19	21	11	
24 - 25	434	272	179	136	91	63	49	38	16	19	
25 - 26	758	508	328	216	115	99	73	59	30	31	
26 - 27	1 047	961	592	357	237	176	118	75	63	38	
27 - 28	1 068	1 150	1 015	599	379	255	153	128	86	59	
28 - 29	901	1 118	1 158	1 009	598	343	239	145	115	60	
29 - 30	708	924	1 070	1 075	856	463	333	195	132	110	
30 - 31	477	721	816	887	798	642	406	244	165	130	
31 - 32	363	496	584	668	729	651	444	335	192	151	
32 - 33	290	352	441	507	589	550	495	347	235	172	
33 - 34	191	263	345	375	394	399	431	366	265	171	
34 - 35	125	202	244	281	292	355	340	265	275	180	
35 - 36	115	123	200	204	244	267	264	268	235	186	
36 - 37	77	98	135	161	190	185	185	201	188	187	
37 - 38	43	77	108	104	126	178	153	141	160	160	
38 - 39	44	65	83	103	98	110	127	124	121	119	
39 - 40	29	41	49	86	86	74	97	116	96	82	
40 - 41	20	47	50	58	64	88	100	84	74	110	
41 - 42	13	26	41	52	59	58	58	72	80	69	
42 - 43	16	31	31	36	34	53	50	48	63	57	
43 - 44	11	22	27	34	29	31	38	54	58	58	
44 - 45	9	11	23	21	27	30	33	35	50	38	
45 - 46	9	15	16	16	24	29	31	39	37	40	
46 - 47	3	17	10	18	21	31	35	30	44	37	
47 - 48	3	6	12	13	15	19	19	25	22	30	
48 - 49	8	7	9	17	12	16	23	13	17	25	
49 - 50	4	5	6	11	6	11	17	7	11	17	
50 - 51	4	2	6	3	6	7	14	11	16	13	
51 - 52	2	1	9	12	8	8	12	12	13	15	
52 - 53	3	4	4	4	14	8	12	11	12	9	
53 - 54	5	3	7	7	4	8	11	14	16	9	
54 - 55	2	-	3	6	7	5	4	3	8	7	
55 - 56	3	-	2	2	4	3	11	8	7	14	
56 - 57	1	1	1	1	8	4	4	4	7	7	
57 - 58	3	1	2	1	4	4	9	7	4	6	
58 - 59	-	2	1	1	2	3	5	8	2	3	
59 - 60	-	1	2	2	2	3	3	5	4	5	
60 und mehr	4	4	4	6	4	4	18	10	16	17	
Insgesamt	7 140	7 840	7 771	7 214	6 266	5 301	4 477	3 592	2 971	2 468	
Von den Frauen waren vor der Eheschließung											
ledig	6 739	7 279	7 095	6 399	5 357	4 250	3 301	2 477	1 868	1 400	
verwitwet	13	6	16	18	18	21	22	26	21	25	
geschieden	388	555	660	797	891	1 030	1 154	1 089	1 082	1 043	

Eheschließungen

**Noch: 1. Eheschließungen 1995 nach dem Alter der Eheleute
und nach dem Familienstand vor der Eheschließung**

Alter des Mannes von ... bis unter ... Jahren	Noch: Alter der Frau von ... bis unter ... Jahren									
	35 – 36	36 – 37	37 – 38	38 – 39	39 – 40	40 – 41	41 – 42	42 – 43	43 – 44	44 – 45
unter 18	–	–	–	–	–	–	–	–	–	–
18 – 19	1	1	–	1	–	–	–	–	–	–
19 – 20	3	–	2	1	–	1	–	–	1	1
20 – 21	2	1	2	1	–	1	–	1	–	–
21 – 22	5	3	3	1	–	2	1	–	–	–
22 – 23	5	6	4	3	2	4	–	1	1	–
23 – 24	5	11	8	8	3	1	2	1	4	–
24 – 25	9	12	7	6	9	4	3	3	2	–
25 – 26	31	19	4	14	5	5	3	5	5	2
26 – 27	31	20	27	11	10	7	9	7	7	1
27 – 28	42	32	26	26	16	10	3	9	4	6
28 – 29	53	39	36	18	18	18	16	11	10	2
29 – 30	71	54	58	25	18	23	12	10	8	8
30 – 31	85	78	51	25	32	26	18	15	10	7
31 – 32	130	63	45	51	41	30	17	14	6	11
32 – 33	106	68	62	47	33	27	28	18	13	5
33 – 34	129	104	52	65	38	36	27	17	14	13
34 – 35	134	104	85	57	43	25	31	28	15	19
35 – 36	170	112	89	50	48	28	34	19	22	23
36 – 37	155	115	92	76	54	59	28	19	16	19
37 – 38	153	138	115	71	44	57	38	26	14	17
38 – 39	127	120	89	81	57	47	40	30	24	25
39 – 40	104	95	93	76	65	60	36	33	43	20
40 – 41	88	93	80	64	75	62	39	46	26	27
41 – 42	67	80	78	67	69	52	52	49	33	23
42 – 43	60	60	50	64	61	46	52	50	35	35
43 – 44	50	55	59	45	61	57	36	49	44	40
44 – 45	57	58	55	54	48	52	55	55	37	31
45 – 46	32	46	41	28	33	40	53	45	45	47
46 – 47	52	39	33	40	39	44	35	40	46	41
47 – 48	26	30	22	46	39	43	45	39	47	45
48 – 49	24	22	20	29	21	27	34	40	31	36
49 – 50	9	25	22	18	24	21	27	27	24	30
50 – 51	16	14	20	17	19	25	36	34	29	34
51 – 52	9	19	21	21	18	19	25	20	30	27
52 – 53	10	11	13	22	19	24	21	21	29	26
53 – 54	12	9	15	16	18	15	19	25	19	28
54 – 55	13	8	12	9	10	19	10	16	19	25
55 – 56	10	6	15	15	16	17	19	17	17	21
56 – 57	3	2	5	7	9	14	18	15	21	29
57 – 58	7	5	8	4	13	13	10	7	7	10
58 – 59	1	3	1	6	4	9	6	4	12	8
59 – 60	5	4	6	5	4	10	10	6	7	10
60 und mehr	21	13	16	22	18	28	27	22	38	46
Insgesamt	2 123	1 797	1 542	1 313	1 154	1 108	975	894	815	798
Von den Frauen waren vor der Eheschließung										
ledig	1 051	818	607	466	346	297	226	160	161	116
verwitwet	33	23	28	39	40	37	36	42	36	28
geschieden	1 039	956	907	808	768	774	713	692	618	654

Eheschließungen

**Noch: 1. Eheschließungen 1995 nach dem Alter der Eheleute
und nach dem Familienstand vor der Eheschließung**

Alter des Mannes von ... bis unter ... Jahren	Noch: Alter der Frau von ... bis unter ... Jahren									
	45 46	46 47	47 48	48 49	49 50	50 51	51 52	52 53	53 54	54 55
unter 18	-	-	-	-	-	-	-	-	-	-
18 - 19	-	-	-	-	-	-	-	-	-	-
19 - 20	-	-	-	-	-	-	-	-	1	-
20 - 21	2	-	-	1	-	-	-	-	-	-
21 - 22	-	-	1	-	-	-	-	-	-	1
22 - 23	1	-	1	2	-	1	1	1	1	1
23 - 24	1	-	3	2	-	-	1	1	1	1
24 - 25	2	-	-	2	-	1	-	-	-	-
25 - 26	1	2	2	1	1	-	-	-	-	-
26 - 27	2	-	3	3	1	2	2	-	-	-
27 - 28	4	4	3	4	-	5	-	-	1	1
28 - 29	6	2	3	3	-	2	1	-	-	1
29 - 30	6	6	1	4	2	6	1	2	1	1
30 - 31	11	5	4	3	3	2	2	-	-	-
31 - 32	8	4	3	3	1	4	-	-	1	2
32 - 33	9	9	7	2	-	3	2	1	2	1
33 - 34	6	2	6	5	5	1	2	1	-	2
34 - 35	9	9	-	4	3	3	2	2	2	1
35 - 36	22	13	7	4	3	3	4	1	3	-
36 - 37	24	8	9	9	7	5	1	2	2	1
37 - 38	14	8	10	8	5	6	2	1	2	-
38 - 39	20	16	13	10	10	5	1	4	-	3
39 - 40	12	13	11	13	4	3	4	5	1	3
40 - 41	15	13	11	12	5	5	3	3	5	2
41 - 42	23	19	16	9	11	9	2	3	1	4
42 - 43	24	14	15	3	11	3	7	4	3	1
43 - 44	26	25	19	12	13	8	6	7	3	1
44 - 45	31	29	16	15	9	13	8	4	10	4
45 - 46	30	32	27	24	9	16	14	7	11	4
46 - 47	47	43	27	17	14	17	6	9	8	5
47 - 48	44	36	36	18	13	17	11	10	11	5
48 - 49	34	34	28	24	18	23	7	8	11	5
49 - 50	25	33	26	30	15	19	16	12	4	9
50 - 51	33	42	33	26	22	19	21	9	15	13
51 - 52	34	32	37	25	29	16	29	19	9	11
52 - 53	24	25	33	24	20	24	24	35	11	8
53 - 54	28	21	29	26	33	32	23	19	19	20
54 - 55	21	21	37	30	16	32	28	20	32	22
55 - 56	19	21	20	17	22	29	28	30	22	21
56 - 57	18	22	19	20	23	23	30	25	22	22
57 - 58	16	26	16	21	11	18	23	9	23	23
58 - 59	12	13	15	12	8	17	15	22	16	24
59 - 60	10	16	11	13	16	10	20	16	19	19
60 und mehr	50	45	39	68	64	64	86	100	108	107
Insgesamt	724	663	597	529	427	466	433	392	381	349
Von den Frauen waren vor der Eheschließung										
ledig	92	71	63	42	38	40	32	27	24	27
verwitwet	35	37	31	28	23	33	31	26	31	45
geschieden	597	555	503	459	366	393	370	339	326	277

Eheschließungen

**Noch: 1. Eheschließungen 1995 nach dem Alter der Eheleute
und nach dem Familienstand vor der Eheschließung**

Alter des Mannes von ... bis unter ... Jahren	Noch: Alter der Frau von ... bis unter ... Jahren							Von den Männern waren vor der Eheschließung		
	55 – 56	56 – 57	57 – 58	58 – 59	59 – 60	60 und mehr	insgesamt	ledig	verwitwet	geschieden
unter 18	–	–	–	–	–	–	9	9	–	–
18 – 19	–	–	–	–	–	–	191	191	–	–
19 – 20	–	–	–	–	–	–	501	499	1	1
20 – 21	–	–	–	–	–	–	1 053	1 049	–	4
21 – 22	–	–	–	–	–	1	1 620	1 612	–	8
22 – 23	–	–	–	–	–	–	2 211	2 197	–	14
23 – 24	–	1	1	–	–	–	3 157	3 123	–	34
24 – 25	–	–	–	–	–	1	4 292	4 218	2	72
25 – 26	–	–	1	–	–	1	5 284	5 166	3	115
26 – 27	1	1	1	–	–	2	6 536	6 357	5	174
27 – 28	–	–	–	1	–	–	7 484	7 191	11	282
28 – 29	2	–	–	2	–	1	7 803	7 421	9	373
29 – 30	–	–	1	–	–	1	7 630	7 093	7	530
30 – 31	–	–	2	1	–	1	6 719	6 123	13	583
31 – 32	1	1	–	–	1	–	5 795	5 086	15	694
32 – 33	2	–	1	–	–	2	4 963	4 132	14	817
33 – 34	–	–	1	–	–	1	4 139	3 303	11	825
34 – 35	3	–	–	1	1	1	3 420	2 564	14	842
35 – 36	–	2	1	–	–	–	3 025	2 066	19	940
36 – 37	–	3	–	–	2	–	2 487	1 553	19	915
37 – 38	1	1	–	1	–	3	2 097	1 198	20	879
38 – 39	–	–	–	–	1	1	1 801	958	20	823
39 – 40	3	–	1	–	2	3	1 527	728	20	779
40 – 41	2	2	–	1	–	2	1 449	593	43	813
41 – 42	1	2	2	–	–	1	1 244	457	32	755
42 – 43	4	3	–	–	1	3	1 068	329	31	708
43 – 44	5	2	1	1	–	3	1 033	294	29	710
44 – 45	6	4	2	4	1	5	984	248	28	708
45 – 46	4	1	1	2	1	3	870	171	40	659
46 – 47	–	2	2	2	–	3	885	169	38	678
47 – 48	2	3	4	4	–	5	782	126	45	611
48 – 49	11	2	2	4	4	6	664	93	51	520
49 – 50	7	4	4	2	2	7	546	68	39	439
50 – 51	10	6	5	3	2	8	604	80	55	469
51 – 52	7	10	8	5	2	19	606	71	56	479
52 – 53	8	7	5	7	3	11	555	71	64	420
53 – 54	15	10	14	8	4	12	582	66	63	453
54 – 55	16	17	14	8	6	17	526	62	85	379
55 – 56	33	22	22	9	10	28	564	73	86	405
56 – 57	21	23	10	6	10	18	478	57	82	339
57 – 58	20	20	25	12	9	28	430	44	77	309
58 – 59	30	20	17	13	15	25	359	33	79	247
59 – 60	18	20	17	13	7	26	346	28	84	234
60 und mehr	132	124	127	124	92	791	2 474	165	1 287	1 022
Insgesamt	365	313	292	234	176	1 040	100 793	77 135	2 597	21 061
Von den Frauen waren vor der Eheschließung										
ledig	28	30	21	31	30	147	76 325	66 806	557	8 962
verwitwet	48	47	38	43	40	381	1 459	413	517	529
geschieden	289	236	233	160	106	512	23 009	9 916	1 523	11 570

Eheschließungen**2. Eheschließungen 1995 nach dem Familienstand der Eheleute**

Familienstand des Mannes	Familienstand der Frau			
	ledig	verwitwet ¹⁾	geschieden ²⁾	insgesamt
Ledig	66 806	557	8 962	76 325
Verwitwet ¹⁾	413	517	529	1 459
Geschieden ²⁾	9 916	1 523	11 570	23 009
Insgesamt	77 135	2 597	21 061	100 793

1) einschl. der Fälle, in denen die bisherige Ehepartnerin oder der bisherige Ehepartner für tot erklärt worden ist – 2) einschl. „frühere Ehe aufgehoben“

3. Eheschließungen 1995 nach der Religionszugehörigkeit der Eheleute

Religionszugehörigkeit des Mannes	Religionszugehörigkeit der Frau										
	römisch-katholische Kirche einschl. der unierten Riten	Evangelische Kirche in Deutschland	evangelische Freikirchen	sonstige Kirchen ¹⁾ und christliche Sondergemeinschaften	jüdische Religionsgemeinschaften	andere Volks- und Weltreligionen	Freireligiöse und Weltanschauungsgemeinschaften	Gemeinschaftslose ²⁾	insgesamt		
									Anzahl	%	
Römisch-katholische Kirche einschl. der unierten Riten	29 437	11 588	71	425	5	338	3	2 748	44 615	44,3	
Evangelische Kirche in Deutschland	11 568	14 451	119	354	5	198	2	2 522	29 219	29,0	
Evangelische Freikirchen	88	173	626	12	–	1	–	38	938	0,9	
Sonstige Kirchen ¹⁾ und christliche Sondergemeinschaften	270	238	9	580	3	24	–	108	1 232	1,2	
Jüdische Religionsgemeinschaften	7	6	–	5	10	–	–	9	37	0	
Andere Volks- und Weltreligionen	1 113	724	7	34	–	1 425	–	433	3 736	3,7	
Freireligiöse und Weltanschauungsgemeinschaften	2	–	–	–	–	–	7	1	10	0	
Gemeinschaftslose ²⁾	6 754	5 953	63	274	7	254	–	7 701	21 006	20,8	
Insgesamt	Anzahl	49 239	33 133	895	1 684	30	2 240	12	13 560	100 793	100
	%	48,9	32,9	0,9	1,7	0	2,2	0	13,5	100	–

1) Ostkirchen, altkatholische Kirche und verwandte Gruppen – 2) einschl. ungeklärter Fälle und Fällen ohne Angabe

Eheschließungen

4. Eheschließungen 1995 nach der Staatsangehörigkeit der Eheleute

Land der Staatsangehörigkeit des Mannes	Land der Staatsangehörigkeit der Frau									Türkei
	Deutschland	Griechenland	Italien	Jugoslawien ¹⁾	Niederlande	Österreich	Spanien	Großbritannien	Polen	
Deutschland	85 453	111	223	226	278	133	149	112	1 727	251
Griechenland	155	22	8	8	–	–	2	–	8	9
Italien	454	8	280	7	–	3	14	1	18	7
Jugoslawien ¹⁾	682	2	13	272	1	1	2	1	2	14
Niederlande	396	–	1	–	7	–	2	–	2	–
Österreich	128	–	2	1	3	4	–	1	1	2
Spanien	143	1	4	–	–	–	3	–	–	1
Großbritannien	299	1	–	–	3	–	–	10	–	–
Polen	295	–	–	–	–	–	–	–	34	1
Türkei	828	13	13	5	4	–	3	1	17	219
Übriges Europa	832	3	9	38	4	1	4	–	11	11
Europa	89 665	161	553	557	300	142	179	126	1 820	515
Afrika	840	3	9	1	2	1	4	6	–	7
Amerika	198	1	1	–	–	1	3	–	1	2
Asien	599	3	6	5	6	–	4	7	6	15
Australien	23	–	–	–	–	–	–	–	–	–
Staatenlos	14	–	–	–	–	–	–	–	–	2
Unbekanntes Ausland, ungeklärt und ohne Angabe	81	1	–	13	1	–	–	–	10	51
Insgesamt	91 420	169	569	576	309	144	190	139	1 837	592

1) Serbien und Montenegro sowie Jugoslawien ohne nähere Angaben

Land der Staatsangehörigkeit des Mannes	Noch: Land der Staatsangehörigkeit der Frau								insgesamt
	übriges Europa	Europa	Afrika	Amerika	Asien	Australien	staatenlos	unbekanntes Ausland, ungeklärt und ohne Angabe	
Deutschland	1 759	90 422	250	428	963	19	10	34	92 126
Griechenland	16	228	–	–	3	–	–	–	231
Italien	26	818	1	12	3	–	1	1	836
Jugoslawien ¹⁾	50	1 040	–	–	2	–	1	5	1 048
Niederlande	7	415	2	1	4	–	–	1	423
Österreich	3	145	2	–	2	1	–	–	150
Spanien	9	161	–	10	1	–	–	–	172
Großbritannien	5	318	1	3	3	–	1	1	327
Polen	–	330	–	–	–	–	–	–	330
Türkei	22	1 125	3	1	10	–	–	12	1 151
Übriges Europa	445	1 358	5	3	10	–	1	6	1 383
Europa	2 342	96 360	264	458	1 001	20	14	60	98 177
Afrika	21	894	30	3	5	–	–	–	932
Amerika	3	210	–	10	3	–	–	–	223
Asien	14	665	6	7	368	1	5	34	1 086
Australien	–	23	–	1	–	–	–	–	24
Staatenlos	1	17	–	–	3	–	3	1	24
Unbekanntes Ausland, ungeklärt und ohne Angabe	17	174	8	–	67	1	3	74	327
Insgesamt	2 398	98 343	308	479	1 447	22	25	169	100 793

1) Serbien und Montenegro sowie Jugoslawien ohne nähere Angaben

Geburten

1. Ehelich Lebendgeborene 1995 nach Geburts- und Eheschließungsjahr

Lfd. Nr.	Eheschließungs- jahr	Lebend- geborene ins- gesamt							
			1982 und später	1981	1980	1979	1978	1977	1976
1	1995	14 437	-	-	2	17	75	223	446
2	1994	23 620	-	-	7	46	94	219	560
3	1993	19 396	-	-	-	18	104	161	279
4	1992	19 369	-	-	-	1	21	79	197
5	1991	17 380	-	-	-	-	-	13	64
6	1990	14 787	-	-	-	-	-	2	20
7	1989	12 154	-	-	-	-	-	1	1
8	1988	9 473	-	-	-	-	-	-	1
9	1987	7 098	-	-	-	-	-	-	-
10	1986	5 434	-	-	-	-	-	-	-
11	1985	4 173	-	-	-	-	-	-	-
12	1984	3 217	-	-	-	-	-	-	-
13	1983	2 483	-	-	-	-	-	-	-
14	1982	1 969	-	-	-	-	-	-	-
15	1981	1 617	-	-	-	-	-	-	-
16	1980	1 257	-	-	-	-	-	-	-
17	1979	896	-	-	-	-	-	-	-
18	1978	651	-	-	-	-	-	-	-
19	1977	502	-	-	-	-	-	-	-
20	1974	377	-	-	-	-	-	-	-
21	1975	272	-	-	-	-	-	-	-
22	1970 - 1974	486	-	-	-	-	-	-	-
23	1969 und früher	37	-	-	-	-	-	-	-
24	Unbekannt	-	-	-	-	-	-	-	-
25	Ehelich Lebendgeborene	161 085	-	-	9	82	294	698	1 568
26	darunter weiblich	78 654	-	-	4	33	156	315	759
27	Nichtehelich Lebendgeborene	21 308	2	4	64	197	438	637	994
28	darunter weiblich	10 340	1	3	24	105	231	317	488
29	Lebendgeborene insgesamt	182 393	2	4	73	279	732	1 335	2 562
30	darunter weiblich	88 994	1	3	28	138	387	632	1 247

Geburten

der Mutter und nichtehelich Lebendgeborene nach Geburtsjahr der Mutter

Geburtsjahr der Mutter										Lfd. Nr.
1975	1974	1973	1972	1971	1970	1969	1968	1967	1966	
600	689	717	806	827	916	1 077	1 057	1 104	1 070	1
872	1 011	1 055	1 202	1 327	1 570	1 864	1 952	2 078	1 951	2
618	835	945	959	1 146	1 334	1 561	1 703	1 802	1 733	3
306	632	851	1 016	1 095	1 233	1 546	1 766	1 864	1 826	4
143	305	544	754	935	1 053	1 379	1 555	1 729	1 872	5
75	145	289	481	695	811	1 022	1 270	1 480	1 648	6
13	84	155	280	474	618	797	924	1 114	1 317	7
1	23	87	135	194	415	531	653	810	1 069	8
-	-	10	63	137	173	364	398	516	710	9
-	-	1	14	40	109	148	257	383	480	10
-	-	1	1	10	36	93	104	218	324	11
-	-	-	2	1	11	20	62	71	196	12
-	-	-	-	1	-	3	27	26	63	13
-	-	-	-	-	1	2	3	12	37	14
-	-	-	-	-	-	1	-	5	18	15
-	-	-	-	-	-	-	-	1	9	16
-	-	-	-	-	-	-	-	2	-	17
-	-	-	-	-	-	-	-	-	1	18
-	-	-	-	-	-	-	-	-	-	19
-	-	-	-	-	-	-	-	-	-	20
-	-	-	-	-	-	-	-	-	-	21
-	-	-	-	-	-	-	-	-	-	22
-	-	-	-	-	-	-	-	-	-	23
-	-	-	-	-	-	-	-	-	-	24
2 628	3 724	4 655	5 713	6 882	8 280	10 408	11 731	13 215	14 324	25
1 309	1 815	2 278	2 786	3 427	4 008	5 012	5 668	6 418	7 050	26
1 037	1 136	1 081	1 078	1 143	1 151	1 179	1 255	1 266	1 260	27
505	561	524	539	512	562	536	608	603	607	28
3 665	4 860	5 736	6 791	8 025	9 431	11 587	12 986	14 481	15 584	29
1 814	2 376	2 802	3 325	3 939	4 570	5 548	6 276	7 021	7 657	30

Geburten

Noch: 1. Ehelich Lebendgeborene 1995 nach Geburts- und Eheschließungsjahr

Lfd. Nr.	Eheschließungs- jahr							
		1965	1964	1963	1962	1961	1960	1959
1	1995	1 009	860	756	560	407	385	254
2	1994	1 698	1 591	1 152	939	695	528	410
3	1993	1 455	1 159	1 015	704	563	383	282
4	1992	1 714	1 334	1 109	833	602	420	311
5	1991	1 694	1 421	1 166	821	642	423	305
6	1990	1 636	1 393	1 082	834	609	455	301
7	1989	1 385	1 252	1 024	880	601	456	276
8	1988	1 094	1 070	902	780	586	389	273
9	1987	807	912	792	631	523	377	263
10	1986	606	660	686	568	461	369	231
11	1985	430	514	522	495	436	320	260
12	1984	306	409	418	392	376	296	219
13	1983	175	254	348	325	330	292	233
14	1982	79	155	228	306	278	252	189
15	1981	36	63	170	213	250	250	208
16	1980	19	32	50	154	172	213	184
17	1979	5	16	19	44	108	162	154
18	1978	1	5	14	28	38	86	114
19	1977	-	3	3	8	12	36	84
20	1976	-	-	-	2	5	14	30
21	1975	-	-	-	2	5	3	10
22	1970 – 1974	-	-	-	1	1	5	12
23	1969 und früher	-	-	-	-	-	-	-
24	Unbekannt	-	-	-	-	-	-	-
25	Ehelich Lebendgeborene	14 149	13 103	11 456	9 519	7 700	6 114	4 603
26	darunter weiblich	6 930	6 422	5 537	4 670	3 767	2 996	2 306
27	Nichtehelich Lebendgeborene	1 149	1 131	1 007	893	738	641	509
28	darunter weiblich	552	552	464	440	363	332	258
29	Lebendgeborene insgesamt	15 298	14 234	12 463	10 412	8 438	6 755	5 112
30	darunter weiblich	7 482	6 974	6 001	5 110	4 130	3 328	2 564

Geburten

der Mutter und nichtehelich Lebendgeborene nach Geburtsjahr der Mutter

Noch: Geburtsjahr der Mutter										Lfd. Nr.
1958	1957	1956	1955	1954	1953	1952	1951	1950 und früher	unbe- kannt	
178	151	92	62	44	27	13	5	8	–	1
287	174	133	86	56	31	17	13	2	–	2
205	175	91	73	41	30	10	4	8	–	3
199	145	109	78	44	17	15	3	3	–	4
209	110	104	57	38	17	16	3	8	–	5
210	135	78	58	24	19	3	7	5	–	6
182	138	95	49	19	11	1	4	3	–	7
175	117	84	33	29	11	5	3	3	–	8
155	108	67	33	29	13	11	4	2	–	9
157	112	63	42	25	15	4	3	–	–	10
165	102	72	29	24	11	5	1	–	–	11
173	123	71	38	15	4	6	5	3	–	12
154	91	78	38	20	13	8	3	1	–	13
158	108	70	40	25	9	9	6	2	–	14
133	95	79	44	30	16	5	–	1	–	15
152	108	78	46	19	9	5	2	4	–	16
128	85	68	56	25	16	7	1	–	–	17
109	101	68	33	26	13	7	6	1	–	18
83	79	74	49	35	21	10	3	2	–	19
63	74	82	43	30	19	7	5	3	–	20
16	49	54	40	40	29	11	4	9	–	21
22	25	63	89	77	77	50	26	39	–	22
–	1	1	1	3	2	6	7	16	–	23
–	–	–	–	–	–	–	–	–	–	24
3 313	2 406	1 774	1 117	718	430	231	118	123	–	25
1 669	1 152	859	525	339	218	114	58	54	–	26
350	312	243	162	113	60	42	25	11	–	27
169	151	126	81	52	41	14	11	8	–	28
3 663	2 718	2 017	1 279	831	490	273	143	134	–	29
1 838	1 303	985	606	391	259	128	69	62	–	30

Geburten

2. Ehelich Lebendgeborene

Lfd. Nr.	Geburtsjahr des Vaters							
		1981	1980	1979	1978	1977	1976	1975
1	1980	-	-	-	-	-	-	-
2	1979	-	-	-	-	1	-	-
3	1978	-	-	-	1	3	1	1
4	1977	-	-	4	3	16	13	7
5	1976	-	-	8	15	29	55	47
6	1975	-	1	9	32	70	117	142
7	1974	-	2	15	56	89	176	253
8	1973	-	1	7	48	97	218	377
9	1972	-	1	11	41	111	222	354
10	1971	-	2	8	34	64	207	332
11	1970	-	2	4	19	50	148	259
12	1969	-	-	3	10	40	127	218
13	1968	-	-	2	8	31	70	171
14	1967	-	-	2	3	28	61	103
15	1966	-	-	4	8	21	46	98
16	1965	-	-	1	6	5	19	70
17	1964	-	-	-	4	14	26	44
18	1963	-	-	1	4	4	12	39
19	1962	-	-	-	1	6	16	26
20	1961	-	-	-	-	3	7	19
21	1960	-	-	-	-	5	6	15
22	1959	-	-	1	-	3	6	16
23	1958	-	-	-	-	1	1	9
24	1957	-	-	-	1	-	1	6
25	1956	-	-	-	-	1	2	3
26	1955	-	-	1	-	-	3	3
27	1954	-	-	-	-	1	1	3
28	1953	-	-	-	-	1	-	2
29	1952	-	-	-	-	1	-	1
30	1951	-	-	-	-	-	-	-
31	1950	-	-	1	-	-	2	3
32	1949	-	-	-	-	-	4	1
33	1948	-	-	-	-	-	-	2
34	1947	-	-	-	-	1	-	-
35	1946	-	-	-	-	-	1	-
36	1945	-	-	-	-	-	-	1
37	1944	-	-	-	-	-	-	1
38	1943	-	-	-	-	-	-	-
39	1942	-	-	-	-	-	-	-
40	1941	-	-	-	-	-	-	-
41	1940	-	-	-	-	-	-	-
42	1935 – 1939	-	-	-	-	2	-	2
43	1930 – 1934	-	-	-	-	-	-	-
44	1925 – 1929	-	-	-	-	-	-	-
45	1924 und früher	-	-	-	-	-	-	-
46	Unbekannt	-	-	-	-	-	-	-
47	Insgesamt	-	9	82	294	698	1 568	2 628

Geburten

1995 nach Geburtsjahren der Eltern

Geburtsjahr der Mutter									Lfd. Nr.
1974	1973	1972	1971	1970	1969	1968	1967	1966	
-	-	-	-	-	-	-	-	-	1
-	-	-	-	-	-	-	-	-	2
-	-	1	-	-	-	1	-	-	3
4	2	3	1	1	-	1	-	-	4
29	17	8	8	3	3	1	-	2	5
115	77	37	18	12	6	3	-	1	6
284	161	98	54	31	22	9	10	5	7
372	352	231	163	68	54	25	18	17	8
441	493	465	291	183	115	65	51	38	9
506	618	653	618	375	257	154	92	63	10
418	600	737	780	774	547	313	209	124	11
367	526	729	919	1 033	1 094	646	422	266	12
291	447	645	882	1 134	1 305	1 224	816	501	13
237	328	457	727	1 045	1 454	1 634	1 447	946	14
168	262	442	630	907	1 315	1 719	1 931	1 771	15
136	198	336	493	765	1 137	1 488	2 042	2 200	16
107	157	237	379	540	913	1 234	1 658	2 106	17
60	101	166	259	362	555	936	1 298	1 686	18
43	77	142	155	273	501	618	903	1 334	19
36	63	68	118	197	314	437	623	955	20
25	38	69	105	169	229	334	465	632	21
10	29	43	54	94	148	229	341	447	22
10	25	27	55	80	107	166	241	301	23
9	19	36	27	48	69	113	164	228	24
11	15	15	31	41	62	92	112	156	25
9	10	14	24	34	37	54	69	122	26
5	5	10	15	23	51	43	74	95	27
4	9	6	16	14	29	48	56	62	28
1	7	8	11	12	14	33	46	49	29
6	2	7	11	12	13	19	22	41	30
3	1	2	3	14	11	23	18	27	31
5	3	5	3	5	12	12	15	26	32
2	1	3	6	6	10	9	13	26	33
1	1	3	6	6	4	8	11	15	34
-	2	2	2	4	2	9	7	14	35
4	-	-	5	3	2	4	3	8	36
2	2	1	3	1	2	5	4	11	37
-	4	-	1	1	6	3	4	15	38
-	1	2	1	2	-	-	3	6	39
1	-	3	3	1	1	2	10	7	40
-	-	-	-	2	-	3	7	3	41
2	1	2	4	4	5	12	8	12	42
-	1	-	1	-	2	2	-	3	43
-	-	-	-	1	-	-	2	3	44
-	-	-	-	-	-	-	-	-	45
-	-	-	-	-	-	-	-	-	46
3 724	4 655	5 713	6 882	8 280	10 408	11 731	13 215	14 324	47

Geburten

Noch: 2. Ehelich Lebendgeborene

Lfd. Nr.	Geburtsjahr des Vaters								
		1965	1964	1963	1962	1961	1960	1959	1958
1	1980	-	-	-	-	-	-	-	-
2	1979	-	-	-	-	-	-	-	-
3	1978	-	-	-	-	-	-	-	-
4	1977	-	-	-	-	-	-	-	-
5	1976	1	-	1	1	1	-	-	1
6	1975	4	3	3	1	-	-	-	1
7	1974	3	2	1	1	1	2	-	-
8	1973	14	5	3	1	3	1	-	2
9	1972	22	14	10	2	3	3	-	1
10	1971	43	37	19	15	9	10	10	1
11	1970	98	68	34	29	15	13	10	3
12	1969	166	84	72	46	30	38	13	5
13	1968	311	206	135	73	59	38	21	21
14	1967	580	356	208	142	84	50	36	26
15	1966	1 088	604	336	182	128	89	54	32
16	1965	1 754	1 052	620	326	205	137	66	52
17	1964	2 183	1 687	971	483	289	159	95	65
18	1963	2 066	2 055	1 450	829	414	242	145	84
19	1962	1 642	1 810	1 634	1 227	645	341	184	97
20	1961	1 147	1 390	1 518	1 340	986	482	255	148
21	1960	832	1 000	1 172	1 259	1 114	717	370	160
22	1959	595	728	927	936	990	801	542	271
23	1958	402	536	643	713	695	725	585	355
24	1957	273	372	486	484	578	560	512	423
25	1956	216	294	296	379	388	437	418	365
26	1955	178	176	230	255	264	339	343	301
27	1954	120	145	159	187	204	231	233	230
28	1953	94	96	110	116	136	175	156	169
29	1952	48	81	84	107	115	144	137	114
30	1951	47	69	59	86	84	79	99	94
31	1950	42	50	50	68	62	62	70	46
32	1949	38	31	36	39	48	44	60	54
33	1948	24	38	34	36	31	53	38	32
34	1947	31	17	35	32	27	23	37	31
35	1946	18	21	24	24	13	22	26	23
36	1945	9	11	14	13	9	13	10	9
37	1944	16	13	17	15	15	12	16	20
38	1943	9	9	12	11	8	12	5	14
39	1942	9	9	8	17	8	12	9	21
40	1941	5	8	9	9	6	8	9	6
41	1940	3	4	12	8	5	11	10	7
42	1935 - 1939	16	17	18	17	22	23	20	22
43	1930 - 1934	1	5	5	10	5	5	6	5
44	1925 - 1929	1	-	-	-	1	1	2	2
45	1924 und früher	-	-	1	-	-	-	1	-
46	Unbekannt	-	-	-	-	-	-	-	-
47	Insgesamt	14 149	13 103	11 456	9 519	7 700	6 114	4 603	3 313

Geburten

1995 nach Geburtsjahren der Eltern

Noch: Geburtsjahr der Mutter									Lfd. Nr.
1957	1956	1955	1954	1953	1952	1951 u. früher	unbekannt	insgesamt	
-	-	-	-	-	-	-	-	-	1
-	-	-	-	-	-	-	-	1	2
-	-	-	-	-	-	-	-	8	3
-	-	-	-	-	-	-	-	55	4
-	-	-	-	-	-	-	-	230	5
-	-	-	-	-	-	-	-	652	6
1	-	-	-	-	-	-	-	1 276	7
-	2	-	-	-	-	-	-	2 079	8
1	4	1	-	-	-	-	-	2 943	9
4	2	-	1	-	-	-	-	4 134	10
2	-	5	2	-	-	1	-	5 264	11
9	6	3	3	1	1	-	-	6 877	12
13	11	8	2	1	1	-	-	8 427	13
18	15	13	4	3	1	3	-	10 011	14
22	16	14	7	2	1	2	-	11 899	15
35	21	13	6	6	4	2	-	13 195	16
35	19	17	8	3	3	2	-	13 438	17
68	38	15	13	3	6	-	-	12 911	18
61	28	25	15	7	3	7	-	11 821	19
72	54	27	18	10	3	3	-	10 293	20
106	58	31	21	10	6	7	-	8 955	21
123	70	35	21	8	5	4	-	7 477	22
178	100	51	35	22	9	3	-	6 075	23
256	141	61	28	19	3	10	-	4 927	24
271	175	64	33	20	4	7	-	3 908	25
235	204	110	51	31	3	5	-	3 105	26
211	176	124	71	19	12	4	-	2 452	27
165	142	112	70	36	18	8	-	1 850	28
126	124	98	60	38	23	10	-	1 492	29
86	89	63	52	36	24	17	-	1 117	30
63	70	55	42	26	21	27	-	862	31
46	48	33	30	25	21	21	-	665	32
37	39	33	29	19	11	16	-	548	33
34	23	20	27	14	13	11	-	431	34
23	12	20	16	15	5	14	-	319	35
16	12	5	6	9	8	10	-	184	36
19	14	11	10	8	4	9	-	231	37
11	9	13	5	6	5	9	-	172	38
7	11	6	6	5	3	6	-	152	39
7	11	7	5	4	2	7	-	131	40
17	8	3	5	7	3	4	-	122	41
23	15	19	12	13	3	10	-	304	42
4	6	2	4	3	2	1	-	73	43
1	1	-	-	1	-	-	-	16	44
-	-	-	-	-	-	1	-	3	45
-	-	-	-	-	-	-	-	-	46
2 406	1 774	1 117	718	430	231	241	-	161 085	47

Geburten

3. Ehelich Lebendgeborene 1995 nach dem Eheschließungsjahr der Mutter und nach der Lebendgeburtenfolge

Eheschließungsjahr Jahr	Ehelich Lebend- geborene insgesamt	Lebendgeburtenfolge									Ordnungs- nummer unbe- kannt
		1.	2.	3.	4.	5.	6.	7.	8.	9. oder weiteres	
		Kind									
1995	14 437	13 557	782	74	15	7	2	–	–	–	–
1994	23 620	21 471	1 951	151	33	7	5	1	–	1	–
1993	19 396	13 990	4 981	367	48	7	3	–	–	–	–
1992	19 369	9 466	9 017	757	104	14	6	3	1	1	–
1991	17 380	5 831	9 938	1 403	154	43	6	4	1	–	–
1990	14 787	3 884	8 657	1 930	245	56	11	2	–	2	–
1989	12 154	2 585	6 803	2 234	425	80	20	6	–	1	–
1988	9 473	1 615	4 961	2 266	490	101	23	12	3	2	–
1987	7 098	1 016	3 278	2 074	527	145	44	12	1	1	–
1986	5 434	681	2 168	1 803	558	148	57	11	6	2	–
1985	4 173	489	1 525	1 403	507	153	63	25	5	3	–
1984	3 217	359	989	1 138	447	182	62	25	11	4	–
1983	2 483	263	706	879	382	146	45	31	19	12	–
1982	1 969	197	519	660	319	143	59	36	18	18	–
1981	1 617	128	359	582	290	134	58	29	24	13	–
1980	1 257	109	279	378	236	124	49	29	25	28	–
1979	896	75	174	267	167	86	41	32	28	26	–
1978	651	56	122	172	115	68	46	26	22	24	–
1977	502	43	82	126	107	52	32	19	24	17	–
1976	377	21	72	116	61	38	18	18	10	23	–
1975	272	15	49	44	52	33	23	19	13	24	–
1970 – 1974	486	28	58	104	82	60	45	29	30	50	–
1969 und früher	37	2	4	1	5	–	8	5	3	9	–
Unbekannt	–	–	–	–	–	–	–	–	–	–	–
Insgesamt	161 085	75 881	57 474	18 929	5 369	1 827	726	374	244	261	–

4. Ehelich Erstgeborene*) 1995 nach Ehedauer**) der Eltern

Ehedauer von ... bis unter ... Monaten/Jahren	Ehelich Erstgeborene	Ehedauer von ... bis unter ... Monaten/Jahren	Ehelich Erstgeborene
unter 1 Monat	1 432	17 – 18 Monaten	1 351
1 – 2 Monaten	2 058	18 – 21 "	3 869
2 – 3 "	2 350	21 – 24 "	3 673
3 – 4 "	3 199	Zusammen 1 bis unter 2 Jahre	16 315
4 – 5 "	4 160		
5 – 6 "	4 063	2 – 3 Jahre	11 461
6 – 7 "	2 568	3 – 4 "	7 187
7 – 8 "	1 328	4 – 5 "	4 631
8 – 9 "	1 328	5 – 6 "	3 177
9 – 10 "	1 605	6 – 7 "	1 961
10 – 11 "	1 550	7 – 8 "	1 252
11 – 12 "	1 594	8 – 9 "	807
Zusammen unter 1 Jahr	27 235	9 – 10 "	552
		10 – 15 "	1 241
12 – 13 Monaten	1 551	15 – 20 "	248
13 – 14 "	1 562	20 und mehr Jahre	38
14 – 15 "	1 455		
15 – 16 "	1 441	2 und mehr Jahre	32 555
16 – 17 Monaten	1 413	Insgesamt	76 105

*) einschl. Totgeborener – **) Zeitunterschied zwischen Eheschließung und Geburt

Geburten

5. Ehelich Geborene*) 1995 nach Geburtenabstand und Gesamtgeburtenfolge

Zeitunterschied zwischen der jetzigen und der vorausgegangenen Geburt von ... bis unter ... Monaten/Jahren	Ehelich geborene Kinder und zwar als								Insgesamt ¹⁾
	2.	3.	4.	5.	6.	7.	8.	9. oder weiteres	
	Kind								
unter 9 Monate	16	4	3	1	–	–	–	–	24
9 – 10 Monaten	22	8	3	3	–	1	–	–	37
10 – 11 "	157	43	14	6	3	–	4	1	228
11 – 12 "	335	131	43	22	8	6	2	2	549
Weniger als 1 Jahr	530	186	63	32	11	7	6	3	838
12 – 13 Monaten	477	168	66	22	6	4	10	9	762
13 – 14 "	574	203	69	31	22	15	5	11	930
14 – 15 "	666	185	82	31	22	8	3	9	1 006
15 – 16 "	724	231	70	47	21	12	4	11	1 120
16 – 17 "	797	264	92	37	19	8	7	14	1 238
17 – 18 "	959	266	91	46	17	12	4	4	1 399
18 – 21 "	3 520	949	313	123	64	31	27	38	5 065
21 – 24 "	4 318	1 063	344	132	62	30	20	34	6 003
1 – 2 Jahre	12 035	3 329	1 127	469	233	120	80	130	17 523
2 – 3 "	17 156	3 878	1 127	411	168	97	61	74	22 972
3 – 4 "	11 414	3 106	778	255	99	53	40	28	15 773
4 – 5 "	6 232	2 298	607	193	65	38	21	12	9 466
5 – 6 "	3 426	1 592	482	151	49	18	12	12	5 742
6 – 7 "	1 946	1 137	296	81	39	16	12	5	3 532
7 – 8 "	1 264	809	226	71	26	4	1	4	2 405
8 – 9 "	720	578	158	50	9	5	3	–	1 523
9 – 10 "	480	418	97	27	1	2	5	–	1 030
10 und mehr Jahre	1 183	927	236	52	13	5	–	–	2 416
Mehrlingskinder ²⁾	1 281	859	270	65	25	7	7	7	2 521
Unbekannt	–	–	–	–	–	–	–	–	–
Insgesamt	57 667	19 117	5 467	1 857	738	372	248	275	85 741

*) einschl. Totgeborener – 1) ohne ehelich Erstgeborene – 2) 2. und weitere Mehrlingskinder aus einer Niederkunft

Geburten

6. Lebendgeborene insgesamt und Lebendgeborene mit nichtdeutscher Staatsangehörigkeit 1995 nach Verwaltungsbezirken

Verwaltungsbezirk	Lebendgeborene			Verwaltungsbezirk	Lebendgeborene		
	insgesamt	mit nichtdeutscher Staatsangehörigkeit ¹⁾			insgesamt	mit nichtdeutscher Staatsangehörigkeit ¹⁾	
		Anzahl	%			Anzahl	%
Kreisfreie Städte				Kreise			
Düsseldorf	5 239	1 232	23,5	Borken	4 284	335	7,8
Duisburg	5 309	1 696	31,9	Coesfeld	2 368	143	6,0
Essen	5 685	1 043	18,3	Recklinghausen	6 579	1 353	20,6
Krefeld	2 428	525	21,6	Steinfurt	4 853	425	8,8
Mönchengladbach	2 830	398	14,1	Warendorf	3 004	353	11,8
Mülheim an der Ruhr	1 569	262	16,7	Reg.-Bez. Münster	27 785	3 891	14,0
Oberhausen	1 995	453	22,7				
Remscheid	1 312	357	27,2	Kreisfreie Stadt			
Solingen	1 749	383	21,9	Bielefeld	3 256	623	19,1
Wuppertal	3 687	863	23,4				
Kreise				Kreise			
Kleve	3 045	257	8,4	Gütersloh	3 984	496	12,4
Mettmann	4 714	809	17,2	Herford	2 642	316	12,0
Neuss	4 264	657	15,4	Höxter	1 695	107	6,3
Viersen	2 906	277	9,5	Lippe	4 012	389	9,7
Wesel	4 453	641	14,4	Minden-Lübbecke	3 394	259	7,6
Reg.-Bez. Düsseldorf	51 185	9 853	19,2	Paderborn	3 282	248	7,6
				Reg.-Bez. Detmold	22 265	2 438	10,9
Kreisfreie Städte				Kreisfreie Städte			
Aachen	2 591	449	17,3	Bochum	3 306	644	19,5
Bonn	3 167	571	18,0	Dortmund	5 759	1 327	23,0
Köln	9 789	2 572	26,3	Hagen	2 112	533	25,2
Leverkusen	1 460	255	17,5	Hamm	2 050	424	20,7
Kreise				Herne	1 607	463	28,8
Aachen	3 182	554	17,4	Kreise			
Düren	2 705	332	12,3	Ennepe-Ruhr-Kreis	3 179	467	14,7
Erfurtkreis	4 295	648	15,1	Hochsauerlandkreis	3 128	400	12,8
Euskirchen	1 922	162	8,4	Märkischer Kreis	4 689	974	20,8
Heinsberg	2 507	277	11,0	Olpe	1 505	175	11,6
Oberbergischer Kreis	3 242	411	12,7	Siegen-Wittgenstein	3 026	368	12,2
Rhein.-Berg. Kreis	2 771	265	9,6	Soest	3 212	305	9,5
Rhein-Sieg-Kreis	5 641	656	11,6	Unna	4 313	737	17,1
Reg.-Bez. Köln	43 272	7 152	16,5	Reg.-Bez. Arnsberg	37 886	6 817	18,0
Kreisfreie Städte				Nordrhein-Westfalen	182 393	30 151	16,5
Bottrop	1 147	226	19,7				
Gelsenkirchen	2 749	804	29,2				
Münster	2 801	252	9,0				

1) bei ehelicher Geburt: beide Elternteile nichtdeutsch; bei nichtehelicher Geburt: Mutter nichtdeutsch

Geburten

7. Lebendgeborene 1995 nach der Religionszugehörigkeit der Eltern

Religionszugehörigkeit des Vaters	Religionszugehörigkeit der Mutter								insgesamt
	römisch-katholische Kirche einschl. der unierten Riten	Evangelische Kirche in Deutschland	evangelische Freikirchen	sonstige Kirchen ¹⁾ und christliche Sondergemeinschaften	jüdische Religionsgemeinschaften	andere Volks- und Weltreligionen	Freireligiöse und Weltanschauungsgemeinschaften	Gemeinschaftslose ²⁾	
ehelich Lebendgeborene									
Röm. katholische Kirche einschl. der unierten Riten	51 572	15 633	70	331	1	221	2	1 617	69 447
Evangelische Kirche in Deutschland	15 434	22 826	136	279	2	113	–	1 500	40 290
Evangelische Freikirchen	80	171	2 711	14	–	1	–	25	3 002
Sonstige Kirchen ¹⁾ und christliche Sondergemeinschaften	361	268	13	2 525	7	15	1	80	3 270
Jüdische Religionsgemeinschaften	8	4	–	10	43	–	–	8	73
Andere Volks- und Weltreligionen	792	495	9	34	–	21 544	–	281	23 155
Freireligiöse und Weltanschauungsgemeinschaften	6	3	–	–	–	1	16	–	26
Gemeinschaftslose ²⁾	6 041	5 950	79	172	5	250	2	9 323	21 822
Insgesamt	74 294	45 350	3 018	3 365	58	22 145	21	12 834	161 085
nichtehelich Lebendgeborene									
Insgesamt	9 093	6 964	71	228	4	1 521	4	3 423	21 308

1) Ostkirchen, altkatholische Kirche und verwandte Gruppen – 2) einschl. ungeklärter Fälle und Fällen ohne Angabe

8. Mehrlingsgeburten und Mehrlingskinder 1995 nach Geschlecht und Legitimität

Land	Zwillingsgeburten				Drillingsgeburten				Mehrlingskinder								
	insgesamt	davon			insgesamt	davon			Lebendgeborene				Totgeborene				
		2 männlich	1 männlich 1 weiblich	2 weiblich		3 männlich	2 männlich 1 weiblich	1 männlich 2 weiblich	3 weiblich	männlich		weiblich		männlich		weiblich	
			ehe-lich				nicht-ehe-lich	ehe-lich		nicht-ehe-lich	ehe-lich	nicht-ehe-lich	ehe-lich	nicht-ehe-lich			
Nordrhein-Westfalen	2 573	862	832	879	86	15	20	33	18	2 400¹⁾	237	2 502¹⁾	207	33	6	20	3

1) darunter 1 Vierlingsgeburt

Geburten

9. Ehelich Lebendgeborene 1995 nach der Staatsangehörigkeit der Eltern

Land der Staatsangehörigkeit des Vaters	Land der Staatsangehörigkeit der Mutter									Türkei
	Deutschland	Griechenland	Italien	Jugoslawien ¹⁾	Niederlande	Österreich	Spanien	Großbritannien	Polen	
Deutschland	121 838	123	285	160	386	162	202	138	1 266	390
Griechenland	235	1 083	7	8	–	1	2	1	10	16
Italien	642	9	1 133	8	2	–	25	–	13	2
Jugoslawien ¹⁾	287	2	5	2 001	1	1	–	1	3	20
Niederlande	465	1	1	–	92	1	2	1	2	3
Österreich	151	1	–	1	1	9	–	2	1	1
Spanien	216	–	11	–	–	–	123	–	2	–
Großbritannien	501	–	4	–	–	1	3	123	–	1
Polen	274	–	–	–	–	1	–	–	117	–
Türkei	845	23	13	6	7	–	7	3	11	14 641
Übriges Europa	813	2	13	38	7	2	4	4	2	5
Europa	126 267	1 244	1 472	2 222	496	178	368	273	1 427	15 079
Afrika	663	1	6	3	4	2	4	5	3	5
Amerika	233	–	2	–	1	1	3	2	–	2
Asien	611	4	8	3	2	–	4	28	12	25
Australien	10	–	–	–	–	–	–	–	–	–
Staatenlos	17	1	–	1	–	–	–	–	1	5
Unbekanntes Ausland, ungeklärt und ohne Angabe	121	1	3	17	2	–	3	–	4	76
Insgesamt	127 922	1 251	1 491	2 246	505	181	382	308	1 447	15 192

1) Serbien und Montenegro sowie Jugoslawien ohne nähere Angaben

Land der Staatsangehörigkeit des Vaters	Noch: Land der Staatsangehörigkeit der Mutter								insgesamt
	übriges Europa	Europa	Afrika	Amerika	Asien	Australien	staatenlos	unbekanntes Ausland, ungeklärt und ohne Angabe	
Deutschland	1 120	126 070	329	399	1 027	8	9	38	127 880
Griechenland	12	1 375	1	7	1	1	–	1	1 386
Italien	49	1 883	3	14	4	–	–	1	1 905
Jugoslawien ¹⁾	46	2 367	–	1	1	–	1	6	2 376
Niederlande	5	573	1	2	8	–	–	1	585
Österreich	4	171	–	2	1	–	–	–	174
Spanien	7	359	–	7	–	–	–	–	366
Großbritannien	6	639	1	5	19	–	2	–	666
Polen	1	393	–	–	–	–	–	1	394
Türkei	16	15 572	6	4	23	–	–	11	15 616
Übriges Europa	2 283	3 173	10	6	11	–	–	10	3 210
Europa	3 549	152 575	351	447	1 095	9	12	69	154 558
Afrika	16	712	1 229	1	5	–	1	7	1 955
Amerika	10	254	–	76	4	1	–	3	338
Asien	24	721	9	1	2 318	–	7	46	3 102
Australien	–	10	–	–	2	1	–	–	13
Staatenlos	1	26	3	–	10	–	21	–	60
Unbekanntes Ausland, ungeklärt und ohne Angabe	27	254	11	3	113	1	1	676	1 059
Insgesamt	3 627	154 552	1 603	528	3 547	12	42	801	161 085

1) Serbien und Montenegro sowie Jugoslawien ohne nähere Angaben

Sterbefälle

1. Gestorbene*) 1995 nach Alters- und Geburtsjahren sowie Familienstand

Alter von ... bis unter ... Jahren Geburtsjahr	Männliche Gestorbene						Weibliche Gestorbene						
	zu- sammen	davon					zu- sammen	davon					
		ledig	ver- hei- ratet	ver- wit- wet ¹⁾	ge- schie- den ²⁾	Famili- en- stand un- bekannt		ledig	ver- hei- ratet	ver- wit- wet ¹⁾	ge- schie- den ²⁾	Famili- en- stand un- bekannt	
unter 1	1995	514	514	-	-	-	-	372	372	-	-	-	-
	1994	98	98	-	-	-	-	72	72	-	-	-	-
1 - 2	1994	27	27	-	-	-	-	16	16	-	-	-	-
	1993	15	15	-	-	-	-	34	34	-	-	-	-
2 - 3	1993	16	16	-	-	-	-	7	7	-	-	-	-
	1992	18	18	-	-	-	-	9	9	-	-	-	-
3 - 4	1992	11	11	-	-	-	-	6	6	-	-	-	-
	1991	13	13	-	-	-	-	13	13	-	-	-	-
4 - 5	1991	13	13	-	-	-	-	7	7	-	-	-	-
	1990	13	13	-	-	-	-	8	8	-	-	-	-
Zusammen		738	738	-	-	-	-	544	544	-	-	-	-
5 - 6	1990	14	14	-	-	-	-	7	7	-	-	-	-
	1989	10	10	-	-	-	-	7	7	-	-	-	-
6 - 7	1989	10	10	-	-	-	-	6	6	-	-	-	-
	1988	7	7	-	-	-	-	5	5	-	-	-	-
7 - 8	1988	11	11	-	-	-	-	6	6	-	-	-	-
	1987	9	9	-	-	-	-	9	9	-	-	-	-
8 - 9	1987	7	7	-	-	-	-	9	9	-	-	-	-
	1986	7	7	-	-	-	-	3	3	-	-	-	-
9 - 10	1986	7	7	-	-	-	-	7	7	-	-	-	-
	1985	4	4	-	-	-	-	3	3	-	-	-	-
Zusammen		86	86	-	-	-	-	62	62	-	-	-	-
10 - 11	1985	9	9	-	-	-	-	7	7	-	-	-	-
	1984	5	5	-	-	-	-	2	2	-	-	-	-
11 - 12	1984	6	6	-	-	-	-	2	2	-	-	-	-
	1983	15	15	-	-	-	-	4	4	-	-	-	-
12 - 13	1983	8	8	-	-	-	-	6	6	-	-	-	-
	1982	13	13	-	-	-	-	7	7	-	-	-	-
13 - 14	1982	7	7	-	-	-	-	7	7	-	-	-	-
	1981	12	12	-	-	-	-	4	4	-	-	-	-
14 - 15	1981	14	14	-	-	-	-	5	5	-	-	-	-
	1980	11	11	-	-	-	-	7	7	-	-	-	-
Zusammen		100	100	-	-	-	-	51	51	-	-	-	-
15 - 16	1980	14	14	-	-	-	-	8	8	-	-	-	-
	1979	13	13	-	-	-	-	6	6	-	-	-	-
16 - 17	1979	18	18	-	-	-	-	9	9	-	-	-	-
	1978	11	11	-	-	-	-	4	4	-	-	-	-
17 - 18	1978	18	18	-	-	-	-	9	9	-	-	-	-
	1977	19	19	-	-	-	-	14	14	-	-	-	-
18 - 19	1977	32	32	-	-	-	-	10	9	1	-	-	-
	1976	48	48	-	-	-	-	19	17	2	-	-	-
19 - 20	1976	46	43	3	-	-	-	19	19	-	-	-	-
	1975	43	43	-	-	-	-	17	16	1	-	-	-
Zusammen		262	259	3	-	-	-	115	111	4	-	-	-

*) ohne Totgeborene, nachträglich beurkundete Kriegssterbefälle und ohne gerichtliche Todeserklärungen - 1) einschl. der Fälle, in denen die bisherige Ehepartnerin oder Ehepartner für tot erklärt worden ist - 2) einschl. „frühere Ehe aufgehoben“

Sterbefälle

Noch: 1. Gestorbene*) 1995 nach Alters- und Geburtsjahren sowie Familienstand

Alter von ... bis unter ... Jahren Geburtsjahr		Männliche Gestorbene						Weibliche Gestorbene					
		zu- sammen	davon					zu- sammen	davon				
			ledig	ver- hei- ratet	ver- wit- wet ¹⁾	ge- schie- den ²⁾	Familien- stand un- bekannt		ledig	ver- hei- ratet	ver- wit- wet ¹⁾	ge- schie- den ²⁾	Familien- stand un- bekannt
20 – 21	1975	33	32	1	–	–	–	20	16	4	–	–	–
	1974	27	27	–	–	–	–	15	12	3	–	–	–
21 – 22	1974	39	37	2	–	–	–	17	13	4	–	–	–
	1973	47	47	–	–	–	–	22	21	1	–	–	–
22 – 23	1973	41	40	1	–	–	–	13	11	2	–	–	–
	1972	44	41	1	–	–	2	16	15	1	–	–	–
23 – 24	1972	55	51	3	1	–	–	20	13	7	–	–	–
	1971	48	41	4	–	2	1	14	12	2	–	–	–
24 – 25	1971	67	57	8	–	1	1	19	14	5	–	–	–
	1970	52	46	4	–	–	2	16	11	4	–	–	1
Zusammen		453	419	24	1	3	6	172	138	33	–	–	1
25 – 26	1970	56	47	8	–	–	1	23	16	6	1	–	–
	1969	56	50	6	–	–	–	22	17	5	–	–	–
26 – 27	1969	61	49	11	1	–	–	25	11	12	–	2	–
	1968	60	49	9	–	2	–	22	13	7	2	–	–
27 – 28	1968	82	64	14	–	3	1	33	22	9	–	2	–
	1967	78	62	13	–	2	1	35	16	18	–	1	–
28 – 29	1967	72	51	19	–	2	–	28	13	14	–	1	–
	1966	78	62	15	–	–	1	15	9	6	–	–	–
29 – 30	1966	78	52	19	–	6	1	36	14	19	–	3	–
	1965	79	56	20	–	3	–	35	18	16	–	1	–
Zusammen		700	542	134	1	18	5	274	149	112	3	10	–
30 – 31	1965	96	62	29	1	3	1	37	21	15	1	–	–
	1964	90	61	25	–	3	1	34	14	15	1	4	–
31 – 32	1964	83	46	33	–	4	–	50	18	27	1	4	–
	1963	86	52	28	–	6	–	28	17	8	–	3	–
32 – 33	1963	113	63	39	1	8	2	32	10	19	–	3	–
	1962	88	52	27	–	8	1	43	12	28	1	2	–
33 – 34	1962	102	52	37	–	12	1	41	8	23	2	8	–
	1961	86	44	29	–	10	3	48	15	27	2	4	–
34 – 35	1961	104	48	43	–	12	1	47	13	27	1	6	–
	1960	109	47	47	–	14	1	46	12	28	–	5	1
Zusammen		957	527	337	2	80	11	406	140	217	9	39	1
35 – 36	1960	106	55	38	–	11	2	41	8	23	2	8	–
	1959	98	40	42	–	15	1	52	12	27	3	10	–
36 – 37	1959	128	51	56	1	19	1	50	13	31	–	6	–
	1958	95	47	34	–	14	–	51	10	33	2	6	–
37 – 38	1958	122	48	51	1	20	2	52	12	28	2	9	1
	1957	121	44	65	–	11	1	45	10	26	2	7	–
38 – 39	1957	119	42	53	1	22	1	55	15	32	2	6	–
	1956	126	46	46	3	30	1	70	12	44	3	11	–
39 – 40	1956	116	47	41	2	23	3	70	7	49	2	12	–
	1955	149	52	73	–	22	2	62	9	40	1	12	–
Zusammen		1 180	472	499	8	187	14	548	108	333	19	87	1

Sterbefälle

Noch: 1. Gestorbene*) 1995 nach Alters- und Geburtsjahren sowie Familienstand

Alter von ... bis unter ... Jahren	Geburtsjahr	Männliche Gestorbene						Weibliche Gestorbene					
		zu- sammen	davon					zu- sammen	davon				
			ledig	ver- hei- ratet	ver- wit- wet ¹⁾	ge- schie- den ²⁾	Familien- stand un- bekannt		ledig	ver- hei- ratet	ver- wit- wet ¹⁾	ge- schie- den ²⁾	Familien- stand un- bekannt
40 – 41	1955	152	61	65	2	22	2	78	12	49	1	15	1
	1954	142	52	66	–	23	1	77	12	53	5	6	1
41 – 42	1954	183	66	89	1	26	1	78	11	53	3	11	–
	1953	155	56	72	–	27	–	85	13	55	4	13	–
42 – 43	1953	181	53	88	2	35	3	95	6	67	4	18	–
	1952	140	39	73	–	28	–	99	9	71	5	13	1
43 – 44	1952	204	59	93	5	47	–	103	10	71	3	19	–
	1951	172	54	80	3	33	2	90	11	56	4	18	1
44 – 45	1951	179	42	91	1	44	1	109	14	75	4	16	–
	1950	202	52	109	6	32	3	107	12	73	4	18	–
Zusammen		1 710	534	826	20	317	13	921	110	623	37	147	4
45 – 46	1950	215	51	121	4	37	2	126	11	79	9	27	–
	1949	206	41	127	2	34	2	119	15	80	7	17	–
46 – 47	1949	201	47	119	2	33	–	111	16	74	4	17	–
	1948	197	49	103	3	42	–	118	12	75	4	27	–
47 – 48	1948	217	39	123	5	48	2	107	8	72	10	16	1
	1947	235	47	137	1	46	4	124	11	92	6	15	–
48 – 49	1947	260	40	159	3	55	3	127	15	93	5	14	–
	1946	246	42	147	2	55	–	135	8	100	8	19	–
49 – 50	1946	234	46	138	3	45	2	132	8	95	6	23	–
	1945	216	43	131	3	36	3	95	7	70	5	12	1
Zusammen		2 227	445	1 305	28	431	18	1 194	111	830	64	187	2
50 – 51	1945	233	35	138	8	51	1	130	8	95	8	19	–
	1944	286	51	170	9	54	2	168	9	129	15	14	1
51 – 52	1944	343	51	228	6	54	4	203	16	137	16	33	1
	1943	291	48	180	10	52	1	164	7	119	11	27	–
52 – 53	1943	343	66	211	14	51	1	173	15	118	19	21	–
	1942	349	60	226	7	51	5	173	14	117	11	31	–
53 – 54	1942	378	70	218	6	84	–	198	14	136	25	23	–
	1941	469	81	299	16	71	2	252	13	167	23	48	1
54 – 55	1941	514	88	319	13	91	3	256	18	167	31	40	–
	1940	513	81	308	17	102	5	269	16	197	27	29	–
Zusammen		3 719	631	2 297	106	661	24	1 986	130	1 382	186	285	3
55 – 56	1940	628	90	410	23	100	5	295	17	198	39	40	1
	1939	565	81	383	20	80	1	280	21	205	25	27	2
56 – 57	1939	681	111	464	15	89	2	305	15	221	35	34	–
	1938	628	97	416	28	85	2	281	22	193	34	32	–
57 – 58	1938	691	89	458	40	101	3	313	25	216	34	38	–
	1937	689	94	464	36	90	5	320	21	209	53	35	2
58 – 59	1937	675	82	476	34	80	3	354	36	231	53	33	1
	1936	718	95	457	43	119	4	306	26	215	44	20	1
59 – 60	1936	773	95	538	46	86	8	352	34	214	69	34	1
	1935	764	76	538	40	108	2	396	33	257	64	41	1
Zusammen		6 812	910	4 604	325	938	35	3 202	250	2 159	450	334	9

Anmerkungen S. 85

Sterbefälle

Noch: 1. Gestorbene*) 1995 nach Alters- und Geburtsjahren sowie Familienstand

Alter von ... bis unter ... Jahren Geburtsjahr	Männliche Gestorbene							Weibliche Gestorbene						
	zu- sammen	davon					zu- sammen	davon						
		ledig	ver- hei- ratet	ver- wit- wet ¹⁾	ge- schie- den ²⁾	Familien- stand un- bekannt		ledig	ver- hei- ratet	ver- wit- wet ¹⁾	ge- schie- den ²⁾	Familien- stand un- bekannt		
60 – 61	1935	934	96	679	40	116	3	374	19	243	77	33	2	
	1934	836	84	596	54	102	–	391	21	266	72	30	2	
61 – 62	1934	840	87	623	37	89	4	420	25	282	84	28	1	
	1933	717	72	510	37	96	2	354	20	217	81	35	1	
62 – 63	1933	829	66	608	57	94	4	395	30	238	88	37	2	
	1932	787	75	564	64	81	3	396	29	221	111	35	–	
63 – 64	1932	927	72	696	84	71	4	423	34	243	108	37	1	
	1931	878	65	677	69	65	2	430	32	250	107	35	6	
64 – 65	1931	1 044	85	768	105	83	3	491	23	293	140	35	–	
	1930	1 047	70	807	92	75	3	543	39	279	177	45	3	
Zusammen		8 839	772	6 528	639	872	28	4 217	272	2 532	1 045	350	18	
65 – 66	1930	1 205	61	928	111	101	4	577	46	303	188	40	–	
	1929	1 147	71	883	108	85	–	554	49	308	149	45	3	
66 – 67	1929	1 282	71	990	111	108	2	628	45	317	217	47	2	
	1928	1 284	72	996	140	75	1	617	38	309	217	47	6	
67 – 68	1928	1 332	63	1 013	158	98	–	687	47	352	244	39	5	
	1927	1 249	56	958	147	86	2	656	56	313	241	46	–	
68 – 69	1927	1 266	52	979	154	78	3	714	50	352	270	42	–	
	1926	1 094	50	870	116	53	5	731	56	335	274	65	1	
69 – 70	1926	1 311	59	1 018	147	83	4	791	69	354	316	50	2	
	1925	1 175	50	896	163	65	1	875	77	367	369	61	1	
Zusammen		12 345	605	9 531	1 355	832	22	6 830	533	3 310	2 485	482	20	
70 – 71	1925	1 242	54	981	151	55	1	959	86	424	384	61	4	
	1924	1 070	43	822	153	51	1	906	94	365	386	58	3	
71 – 72	1924	1 193	62	910	164	55	2	988	88	363	464	73	–	
	1923	1 146	55	876	181	32	2	970	103	377	436	51	3	
72 – 73	1923	1 246	44	945	201	54	2	1 105	95	409	545	55	1	
	1922	1 314	53	992	222	45	2	1 084	122	368	519	67	8	
73 – 74	1922	1 372	47	1 052	217	52	4	1 255	114	440	632	64	5	
	1921	1 418	56	1 068	236	56	2	1 268	103	424	647	88	6	
74 – 75	1921	1 422	52	1 066	249	52	3	1 467	135	447	795	85	5	
	1920	1 349	34	1 016	257	40	2	1 338	106	380	752	93	7	
Zusammen		12 772	500	9 728	2 031	492	21	11 340	1 046	3 997	5 560	695	42	
75 – 76	1920	1 485	52	1 105	273	55	–	1 542	122	429	899	85	7	
	1919	1 364	40	1 005	271	45	3	1 436	106	369	878	74	9	
76 – 77	1919	895	31	655	189	18	2	1 084	77	254	690	55	8	
	1918	791	20	584	146	38	3	872	74	216	537	43	2	
77 – 78	1918	811	27	612	149	22	1	938	76	194	617	46	5	
	1917	799	39	557	171	27	5	873	61	193	566	49	4	
78 – 79	1917	853	25	594	207	26	1	979	74	183	671	44	7	
	1916	890	22	643	198	25	2	1 092	98	221	709	58	6	
79 – 80	1916	916	22	640	230	23	1	1 198	102	218	822	46	10	
	1915	1 031	38	717	247	27	2	1 487	122	257	1 026	79	3	
Zusammen		9 835	316	7 112	2 081	306	20	11 501	912	2 534	7 415	579	61	

Sterbefälle

Noch: 1. Gestorbene*) 1995 nach Alters- und Geburtsjahren sowie Familienstand

Alter von ... bis unter ... Jahren Geburtsjahr	Männliche Gestorbene						Weibliche Gestorbene						
	zu- sammen	davon					zu- sammen	davon					
		ledig	ver- hei- ratet	ver- wit- wet ¹⁾	ge- schie- den ²⁾	Famili- en- stand un- bekannt		ledig	ver- hei- ratet	ver- wit- wet ¹⁾	ge- schie- den ²⁾	Famili- en- stand un- bekannt	
80 – 81	1915 1914	1 249 1 478	43 45	869 980	304 409	28 40	5 4	1 736 2 096	146 174	266 308	1 229 1 504	88 100	7 10
81 – 82	1914 1913	1 413 1 432	39 44	943 950	399 404	30 31	2 3	2 172 2 202	160 179	354 296	1 558 1 637	91 81	9 9
82 – 83	1913 1912	1 395 1 387	45 52	902 851	417 443	29 40	2 1	2 315 2 304	163 175	309 281	1 737 1 770	93 67	13 11
83 – 84	1912 1911	1 344 1 299	38 45	820 771	444 450	39 25	3 8	2 302 2 293	185 184	281 241	1 748 1 755	77 105	11 8
84 – 85	1911 1910	1 212 1 231	42 61	702 680	439 468	27 20	2 2	2 225 2 469	161 224	248 222	1 723 1 919	82 87	11 17
Zusammen		13 440	454	8 468	4 177	309	32	22 114	1 751	2 806	16 580	871	106
85 – 86	1910 1909	1 126 1 143	29 35	608 618	463 472	26 16	– 2	2 355 2 418	195 190	201 182	1 863 1 950	83 86	13 10
86 – 87	1909 1908	1 077 1 045	34 35	553 513	470 481	19 13	1 3	2 418 2 433	210 192	181 165	1 947 1 996	72 71	8 9
87 – 88	1908 1907	976 951	27 27	479 447	446 462	19 13	5 2	2 267 2 243	200 204	147 140	1 840 1 818	72 61	8 20
88 – 89	1907 1906	849 820	31 24	356 358	441 421	19 15	2 2	2 154 2 118	183 182	131 117	1 775 1 752	59 49	6 18
89 – 90	1906 1905	653 755	19 36	283 305	340 404	7 8	4 2	1 975 1 816	190 169	85 64	1 632 1 530	59 42	9 11
Zusammen		9 395	297	4 520	4 400	155	23	22 197	1 915	1 413	18 103	654	112
90 – 91	1905 1904	589 595	18 22	239 198	325 358	6 17	1 –	1 663 1 607	177 172	60 48	1 370 1 331	47 46	9 10
91 – 92	1904 1903	521 408	22 17	173 141	318 244	8 4	– 2	1 509 1 377	144 164	42 29	1 272 1 140	45 38	6 6
92 – 93	1903 1902	392 331	14 10	137 102	235 214	3 4	3 1	1 192 1 126	116 130	23 26	1 018 946	30 19	5 5
93 – 94	1902 1901	317 242	14 9	78 69	221 161	3 2	1 1	957 927	92 109	20 14	822 781	19 20	4 3
94 – 95	1901 1900	216 179	8 5	62 55	143 115	2 3	1 1	790 692	84 74	16 9	673 585	11 23	6 1
Zusammen		3 790	139	1 254	2 334	52	11	11 840	1 262	287	9 938	298	55
95 – 96	1900 1899	129 118	3 5	38 37	88 74	– 2	– –	562 517	68 57	8 7	467 427	14 19	5 7
96 – 97	1899 1898	86 74	3 3	14 20	67 51	2 –	– –	438 446	41 51	10 7	368 378	16 7	3 3
97 – 98	1898 1897	66 52	3 2	12 11	51 39	– –	– –	298 239	40 26	5 2	247 201	4 8	2 2
98 – 99	1897 1896	39 30	1 –	3 4	35 25	– 1	– –	194 187	26 22	1 2	154 160	10 2	3 1
99 – 100	1896 1895	23 15	– 1	3 1	20 12	– 1	– –	134 107	13 19	– 1	113 85	7 2	1 –
Zusammen		632	21	143	462	6	–	3 122	363	43	2 600	89	27
100 – 101	1895 1894	19 12	– 1	3 –	15 11	5 –	1 –	86 76	6 11	2 –	73 60	4 3	1 2
101 – 102	1894 1893	8 7	1 –	– 1	7 6	– –	– –	55 49	6 4	– –	47 41	– 3	2 1
102 und mehr u. früh.	1893	6 9	– –	– 1	6 8	– –	– –	33 88	8 5	1 1	23 79	– 2	1 1
Alter unbekannt		–	–	–	–	–	–	–	–	–	–	–	–
Insgesamt		90 053	8 769	57 318	18 023	5 659	284	103 023	9 998	22 619	64 817	5 119	470

Sterbefälle

2. Gestorbene Säuglinge 1995 nach dem Alter in Tagen bzw. Monaten sowie Geschlecht und Legitimität

Alter ¹⁾ in Tagen bzw. von ... bis unter ... Monaten	Im ersten Lebensjahr Gestorbene						
	männlich	weiblich	insgesamt	davon			
				ehelich		nichtehelich	
				männlich	weiblich	männlich	weiblich
0 Tage ²⁾	141	122	263	124	105	17	17
1 Tag	65	47	112	58	42	7	5
2 Tage	28	20	48	23	18	5	2
3 Tage	20	9	29	16	7	4	2
4 Tage	18	12	30	17	11	1	1
5 Tage	8	8	16	7	7	1	1
6 Tage	5	6	11	5	5	–	1
0 bis 6 Tage	285	224	509	250	195	35	29
7 Tage	6	4	10	4	4	2	–
8 Tage	4	6	10	4	5	–	1
9 Tage	11	2	13	11	2	–	–
10 Tage	3	4	7	3	4	–	–
11 Tage	9	1	10	7	1	2	–
12 Tage	3	3	6	2	2	1	1
13 Tage	3	4	7	3	4	–	–
14 bis 20 Tage	27	16	43	24	13	3	3
21 bis 27 Tage	25	18	43	21	15	4	3
0 bis 27 Tage	376	282	658	329	245	47	37
unter 1 Monat	381	285	666	333	248	48	37
1 – 2 Monate	51	35	86	40	30	11	5
2 – 3 "	46	27	73	38	22	8	5
3 – 4 "	28	17	45	22	15	6	2
4 – 5 "	26	13	39	21	12	5	1
5 – 6 "	23	19	42	22	16	1	3
6 – 7 "	16	14	30	11	12	5	2
7 – 8 "	11	9	20	10	8	1	1
8 – 9 "	9	5	14	8	3	1	2
9 – 10 "	13	10	23	13	10	–	–
10 – 11 "	5	4	9	5	2	–	2
11 – 12 "	3	6	9	3	5	–	1
Insgesamt	612	444	1 056	526	383	86	61

1) Differenz zwischen Sterbetag und Geburtstag z. B. 1 Tag = am Tag nach der Geburt – 2) am Tag der Geburt gestorben

Sterbefälle

3. Säuglingssterblichkeit 1995 nach Lebensmonaten

Geschlecht	Von je 10 000 Kindern, die den ... Lebensmonat begonnen hatten, starben innerhalb dieses Zeitraums												das 1. Lebens- jahr
	1.	2.	3.	4.	5.	6.	7.	8.	9.	10.	11.	12.	
Männlich	40,7	5,4	4,9	3,0	2,8	2,5	1,7	1,2	1,0	1,4	0,5	0,3	65,4
Weiblich	32,0	3,9	3,0	1,9	1,5	2,1	1,6	1,0	0,6	1,1	0,4	0,7	49,8
Insgesamt	36,5	4,7	4,0	2,5	2,1	2,3	1,6	1,1	0,8	1,2	0,5	0,5	57,8

4. Gestorbene 1995 nach der Religionszugehörigkeit

Religionszugehörigkeit a = männlich b = weiblich	Regierungsbezirk					Nordrhein- Westfalen	
	Düsseldorf	Köln	Münster	Detmold	Arnsberg		
Evangelische Kirche in Deutschland	a	10 535	5 486	3 932	5 998	9 669	35 620
	b	13 553	6 431	4 393	7 431	11 879	43 687
Evangelische Frei- kirchen	a	59	77	27	140	90	393
	b	96	132	36	181	144	589
Röm.-kath. Kirche einschl. unierten Riten	a	12 691	11 957	7 191	2 741	7 803	42 383
	b	15 983	15 009	8 280	3 293	9 330	51 895
Sonstige Kirchen ¹⁾ und christl. Sondergem.	a	262	165	88	141	212	868
	b	332	166	134	163	282	1 077
Jüdische Religions- gemeinschaft	a	26	10	1	1	11	49
	b	28	17	3	1	13	62
Andere Volks- und Weltreligionen	a	321	241	86	63	187	898
	b	126	97	46	29	94	392
Freireligiöse und Weltan- schauungsgemeinsch. ²⁾	a	4 171	1 976	845	760	2 090	9 842
	b	2 182	1 136	423	388	1 192	5 321
Gestorbene insgesamt	a	28 065	19 912	12 170	9 844	20 062	90 053
	b	32 300	22 988	13 315	11 486	22 934	103 023

1) Ostkirchen, altkatholische Kirche und verwandte Gruppen – 2) einschl. Gemeinschaftsloser, „ungeklärte Religionszugehörigkeit“ und „ohne Angabe“

Sterbefälle

5. Überlebende Eheleute der durch Tod gelösten Ehen 1995 nach Geburtsjahren

Geburtsjahr	Verwitwete		Geburtsjahr	Verwitwete	
	Männer	Frauen		Männer	Frauen
1979 und später	–	–	1939	426	847
1978	–	–	1938	409	874
1977	1	–	1937	440	940
1976	2	3	1936	429	995
1975	5	1	1935	500	1 217
1974	7	2	1934	548	1 219
1973	3	1	1933	455	1 118
1972	8	4	1932	464	1 260
1971	7	12	1931	543	1 445
1970	10	12	1930	582	1 735
1969	17	17	1929	625	1 873
1968	16	23	1928	661	2 009
1967	32	32	1927	665	1 937
1966	25	34	1926	689	1 888
1965	31	49	1925	791	1 877
1964	42	58	1924	728	1 732
1963	27	67	1923	786	1 821
1962	51	64	1922	808	2 044
1961	54	72	1921	871	2 134
1960	51	85	1920	809	2 121
1959	58	98	1919	623	1 660
1958	61	85	1918	410	1 196
1957	58	118	1917	376	1 151
1956	93	87	1916	439	1 283
1955	89	138	1915	523	1 586
1954	106	155	1914	662	1 923
1953	122	160	1913	605	1 852
1952	142	166	1912	562	1 671
1951	131	171	1911	489	1 473
1950	152	230	1910	423	1 288
1949	154	246	1909	363	1 171
1948	147	226	1908	312	992
1947	185	296	1907	271	803
1946	195	285	1906	202	641
1945	165	269	1905	124	544
1944	266	398	1904 und früher	274	1 163
1943	237	391			
1942	253	444			
1941	334	618			
1940	395	718	Insgesamt	22 619	57 318

6. Sterbetafel 1986/88 für das Land Nordrhein-Westfalen

Voll- endetes Alters- jahr x ¹⁾	Männliche Personen					Weibliche Personen				
	von 100 000 Lebendgeborenen		Sterbe- wahr- schein- lich- keit	von den Über- lebenden noch zu durch- lebende Jahre	mittlere Lebens- erwartung in Jahren	von 100 000 Lebendgeborenen		Sterbe- wahr- schein- lich- keit	von den Über- lebenden noch zu durch- lebende Jahre	mittlere Lebens- erwartung in Jahren
	erreichen das Alter x	sterben				erreichen das Alter x	sterben			
Monate		während eines Monats	für einen Monat			während eines Monats	für einen Monat			
0	100 000	593	0,00593	7 176 211	71,76	100 000	440	0,00440	7 840 822	78,41
1	99 407	107	0,00108	7 167 917	72,11	99 560	75	0,00075	7 832 517	78,67
2	99 300	92	0,00093	7 159 637	72,10	99 485	62	0,00062	7 824 223	78,65
3	99 208	71	0,00071	7 151 366	72,08	99 423	53	0,00053	7 815 936	78,61
4	99 138	58	0,00059	7 143 101	72,05	99 371	32	0,00032	7 807 653	78,57
5	99 079	43	0,00043	7 134 842	72,01	99 339	33	0,00034	7 799 373	78,51
6	99 037	32	0,00032	7 126 588	71,96	99 305	26	0,00026	7 791 096	78,46
7	99 005	26	0,00027	7 118 336	71,90	99 280	20	0,00020	7 782 822	78,39
8	98 979	20	0,00020	7 110 086	71,83	99 260	20	0,00020	7 774 549	78,33
9	98 959	17	0,00017	7 101 839	71,77	99 240	13	0,00013	7 766 278	78,26
10	98 942	13	0,00013	7 093 593	71,69	99 227	8	0,00008	7 758 009	78,18
11	98 930	8	0,00008	7 085 348	71,62	99 219	10	0,00010	7 749 740	78,11
Jahre		während eines Jahres	für ein Jahr			während eines Jahres	für ein Jahr			
0	100 000	1 078	0,01078	7 176 211	71,76	100 000	791	0,00791	7 840 822	78,41
1	98 922	73	0,00073	7 077 105	71,54	99 209	62	0,00063	7 741 473	78,03
2	98 849	50	0,00050	6 978 219	70,59	99 147	43	0,00043	7 642 294	77,08
3	98 799	36	0,00036	6 879 395	69,63	99 105	28	0,00028	7 543 168	76,11
4	98 764	29	0,00029	6 780 614	68,65	99 076	21	0,00021	7 444 078	75,13
5	98 735	26	0,00026	6 681 865	67,67	99 055	20	0,00020	7 345 012	74,15
6	98 709	26	0,00026	6 583 143	66,69	99 036	19	0,00020	7 245 966	73,17
7	98 683	26	0,00026	6 484 447	65,71	99 017	19	0,00019	7 146 940	72,18
8	98 658	24	0,00024	6 385 776	64,73	98 998	17	0,00018	7 047 933	71,19
9	98 634	22	0,00023	6 287 130	63,74	98 981	16	0,00016	6 948 943	70,21
10	98 612	22	0,00022	6 188 507	62,76	98 965	13	0,00014	6 849 971	69,22
11	98 590	21	0,00022	6 089 907	61,77	98 951	12	0,00012	6 751 013	68,23
12	98 569	22	0,00022	5 991 327	60,78	98 939	13	0,00013	6 652 067	67,23
13	98 547	23	0,00024	5 892 769	59,80	98 926	15	0,00015	6 553 135	66,24
14	98 523	28	0,00028	5 794 234	58,81	98 911	17	0,00017	6 454 216	65,25
15	98 495	34	0,00035	5 695 725	57,83	98 894	20	0,00020	6 355 313	64,26
16	98 461	43	0,00043	5 597 247	56,85	98 874	21	0,00022	6 256 429	63,28
17	98 418	53	0,00054	5 498 807	55,87	98 853	24	0,00024	6 157 565	62,29
18	98 365	68	0,00069	5 400 416	54,90	98 829	27	0,00027	6 058 724	61,30
19	98 297	79	0,00081	5 302 085	53,94	98 802	29	0,00030	5 959 908	60,32

1) Es beziehen sich: das Alter 0 auf den Zeitpunkt der Geburt, die anderen Altersangaben auf den Zeitpunkt, an dem jemand genau x Jahre alt geworden ist.

Sterbefälle

Noch: 6. Sterbetafel 1986/88 für das Land Nordrhein-Westfalen

Voll- endetes Alters- jahr x ¹⁾	Männliche Personen					Weibliche Personen				
	von 100 000 Lebendgeborenen		Sterbe- wahr- schein- lich- keit	von den Über- lebenden noch zu durch- lebende Jahre	mittlere Lebens- erwartung in Jahren	von 100 000 Lebendgeborenen		Sterbe- wahr- schein- lich- keit	von den Über- lebenden noch zu durch- lebende Jahre	mittlere Lebens- erwartung in Jahren
	erreichen das Alter x	sterben				erreichen das Alter x	sterben			
Jahre		während eines Jahres	für ein Jahr				während eines Jahres	für ein Jahr		
20	98 218	86	0,00088	5 203 827	52,98	98 773	31	0,00032	5 861 121	59,34
21	98 132	89	0,00090	5 105 653	52,03	98 742	33	0,00033	5 762 363	58,36
22	98 043	88	0,00090	5 007 565	51,08	98 709	34	0,00034	5 663 638	57,38
23	97 954	87	0,00089	4 909 567	50,12	98 675	35	0,00036	5 564 946	56,40
24	97 867	86	0,00088	4 811 656	49,17	98 640	36	0,00037	5 466 288	55,42
25	97 781	86	0,00088	4 713 832	48,21	98 604	37	0,00038	5 367 666	54,44
26	97 694	87	0,00089	4 616 095	47,25	98 567	39	0,00039	5 269 081	53,46
27	97 608	88	0,00091	4 518 444	46,29	98 528	41	0,00042	5 170 534	52,48
28	97 520	91	0,00094	4 420 880	45,33	98 487	43	0,00044	5 072 026	51,50
29	97 428	95	0,00098	4 323 406	44,38	98 444	47	0,00047	4 973 561	50,52
30	97 333	100	0,00102	4 226 025	43,42	98 397	51	0,00051	4 875 141	49,55
31	97 233	105	0,00108	4 128 742	42,46	98 346	55	0,00056	4 776 769	48,57
32	97 128	111	0,00114	4 031 562	41,51	98 291	59	0,00060	4 678 450	47,60
33	97 018	118	0,00121	3 934 488	40,55	98 232	64	0,00065	4 580 189	46,63
34	96 900	126	0,00130	3 837 529	39,60	98 168	69	0,00070	4 481 989	45,66
35	96 774	135	0,00140	3 740 692	38,65	98 099	75	0,00077	4 383 855	44,69
36	96 639	145	0,00150	3 643 986	37,71	98 024	83	0,00084	4 285 794	43,72
37	96 494	156	0,00162	3 547 419	36,76	97 941	91	0,00093	4 187 812	42,76
38	96 337	168	0,00175	3 451 004	35,82	97 850	100	0,00102	4 089 916	41,80
39	96 169	182	0,00189	3 354 751	34,88	97 750	110	0,00113	3 992 116	40,84
40	95 987	199	0,00207	3 258 673	33,95	97 640	122	0,00125	3 894 421	39,89
41	95 788	218	0,00228	3 162 785	33,02	97 518	134	0,00137	3 796 843	38,93
42	95 570	241	0,00252	3 067 106	32,09	97 384	148	0,00152	3 699 392	37,99
43	95 329	267	0,00280	2 971 657	31,17	97 236	162	0,00167	3 602 082	37,04
44	95 062	297	0,00312	2 876 461	30,26	97 074	177	0,00182	3 504 926	36,11
45	94 765	330	0,00349	2 781 548	29,35	96 897	193	0,00199	3 407 940	35,17
46	94 435	367	0,00389	2 686 948	28,45	96 704	210	0,00217	3 311 140	34,24
47	94 067	409	0,00434	2 592 697	27,56	96 494	228	0,00237	3 214 541	33,31
48	93 659	454	0,00484	2 498 835	26,68	96 266	248	0,00258	3 118 161	32,39
49	93 205	504	0,00540	2 405 403	25,81	96 018	270	0,00281	3 022 019	31,47
50	92 701	559	0,00603	2 312 450	24,95	95 748	293	0,00306	2 926 136	30,56
51	92 142	620	0,00673	2 220 028	24,09	95 455	319	0,00334	2 830 535	29,65
52	91 522	688	0,00752	2 128 196	23,25	95 136	347	0,00365	2 735 240	28,75
53	90 834	761	0,00838	2 037 018	22,43	94 788	379	0,00400	2 640 278	27,85
54	90 073	840	0,00932	1 946 564	21,61	94 409	413	0,00437	2 545 679	26,96
55	89 234	923	0,01035	1 856 910	20,81	93 997	450	0,00479	2 451 476	26,08
56	88 310	1 011	0,01145	1 768 139	20,02	93 547	490	0,00524	2 357 704	25,20
57	87 299	1 104	0,01264	1 680 334	19,25	93 057	534	0,00574	2 264 403	24,33
58	86 195	1 200	0,01393	1 593 587	18,49	92 523	582	0,00629	2 171 613	23,47
59	84 995	1 301	0,01531	1 507 992	17,74	91 941	635	0,00691	2 079 380	22,62

Noch: 6. Sterbetafel 1986/88 für das Land Nordrhein-Westfalen

Voll- endetes Alters- jahr x ¹⁾	Männliche Personen					Weibliche Personen				
	von 100 000 Lebendgeborenen		Sterbe- wahr- schein- lich- keit	von den Über- lebenden noch zu durch- lebende Jahre	mittlere Lebens- erwartung in Jahren	von 100 000 Lebendgeborenen		Sterbe- wahr- schein- lich- keit	von den Über- lebenden noch zu durch- lebende Jahre	mittlere Lebens- erwartung in Jahren
	erreichen das Alter x	sterben				erreichen das Alter x	sterben			
Jahre		während eines Jahres	für ein Jahr			während eines Jahres	für ein Jahr			
60	83 693	1 407	0,01681	1 423 648	17,01	91 306	694	0,00760	1 987 757	21,77
61	82 286	1 519	0,01845	1 340 658	16,29	90 612	759	0,00837	1 896 798	20,93
62	80 768	1 635	0,02025	1 259 132	15,59	89 853	830	0,00924	1 806 566	20,11
63	79 132	1 757	0,02221	1 179 182	14,90	89 023	907	0,01019	1 717 128	19,29
64	77 375	1 885	0,02436	1 100 928	14,23	88 116	992	0,01125	1 628 558	18,48
65	75 490	2 016	0,02671	1 024 495	13,57	87 124	1 083	0,01243	1 540 938	17,69
66	73 474	2 152	0,02930	950 013	12,93	86 041	1 182	0,01374	1 454 355	16,90
67	71 322	2 293	0,03215	877 615	12,31	84 859	1 289	0,01519	1 368 905	16,13
68	69 029	2 438	0,03532	807 440	11,70	83 570	1 404	0,01680	1 284 691	15,37
69	66 591	2 586	0,03883	739 631	11,11	82 166	1 530	0,01862	1 201 823	14,63
70	64 005	2 735	0,04273	674 333	10,54	80 636	1 668	0,02069	1 120 422	13,89
71	61 271	2 882	0,04703	611 695	9,98	78 968	1 820	0,02305	1 040 620	13,18
72	58 389	3 023	0,05177	551 865	9,45	77 147	1 987	0,02576	962 562	12,48
73	55 366	3 153	0,05694	494 988	8,94	75 160	2 170	0,02887	886 409	11,79
74	52 213	3 268	0,06259	441 198	8,45	72 990	2 366	0,03242	812 333	11,13
75	48 945	3 363	0,06872	390 619	7,98	70 624	2 576	0,03647	740 526	10,49
76	45 582	3 434	0,07533	343 356	7,53	68 048	2 796	0,04108	671 190	9,86
77	42 148	3 475	0,08245	299 491	7,11	65 253	3 020	0,04629	604 539	9,26
78	38 673	3 484	0,09009	259 080	6,70	62 232	3 244	0,05212	540 797	8,69
79	35 189	3 458	0,09826	222 150	6,31	58 989	3 459	0,05865	480 186	8,14
80	31 731	3 395	0,10698	188 689	5,95	55 529	3 659	0,06589	422 927	7,62
81	28 337	3 295	0,11628	158 655	5,60	51 870	3 833	0,07389	369 228	7,12
82	25 042	3 160	0,12618	131 966	5,27	48 038	3 972	0,08268	319 274	6,65
83	21 882	2 991	0,13669	108 504	4,96	44 066	4 068	0,09231	273 222	6,20
84	18 891	2 793	0,14784	88 118	4,66	39 998	4 111	0,10279	231 190	5,78
85	16 098	2 570	0,15963	70 623	4,39	35 887	4 097	0,11416	193 247	5,38
86	13 528	2 328	0,17209	55 810	4,13	31 790	4 019	0,12644	159 409	5,01
87	11 200	2 075	0,18523	43 445	3,88	27 770	3 878	0,13964	129 629	4,67
88	9 126	1 816	0,19905	33 282	3,65	23 893	3 674	0,15376	103 798	4,34
89	7 309	1 561	0,21356	25 065	3,43	20 219	3 413	0,16882	81 742	4,04
90	5 748	1 315	0,22875	18 536	3,22	16 805	3 106	0,18481	63 230	3,76
91	4 433	1 084	0,24461	13 446	3,03	13 700	2 764	0,20172	47 977	3,50
92	3 349	875	0,26114	9 554	2,85	10 936	2 401	0,21954	35 660	3,26
93	2 474	689	0,27831	6 643	2,68	8 535	2 033	0,23823	25 924	3,04
94	1 786	529	0,29611	4 513	2,53	6 502	1 676	0,25776	18 405	2,83
95	1 257	395	0,31449	2 992	2,38	4 826	1 342	0,27806	12 741	2,64
96	862	287	0,33343	1 932	2,24	3 484	1 042	0,29908	8 586	2,46
97	574	203	0,35289	1 214	2,11	2 442	783	0,32073	5 623	2,30
98	372	139	0,37282	741	1,99	1 659	569	0,34295	3 573	2,15
99	233	92	0,39317	439	1,88	1 090	399	0,36562	2 199	2,02
100	141	59	0,41389	252	1,78	691	269	0,38866	1 308	1,89

Wanderungen

1. Binnen- und Außenwanderung 1967 – 1995

Jahr	Binnenwanderung		Außenwanderung				Überschuß der Zu- (+) bzw. Fortzüge (-)	
	Zu- bzw. Fortzüge		Zuzüge		Fortzüge		insgesamt	je 1 000 der Bevölkerung
	insgesamt	je 1 000 der Bevölkerung	insgesamt	je 1 000 der Bevölkerung	insgesamt	je 1 000 der Bevölkerung		
1967	708 576	42,1	264 476	15,7	355 823	21,1	- 91 347	- 5,4
1968	711 891	42,2	330 718	19,6	290 350	17,2	+ 40 368	+ 2,4
1969	699 842	41,1	424 878	24,9	294 688	17,3	+130 190	+ 7,6
1970	674 678	39,9	454 618	26,4	308 283	18,2	+146 335	+ 8,7
1971	699 289	40,9	434 520	25,4	334 026	19,5	+100 494	+ 5,9
1972	705 313	41,1	392 405	22,9	334 310	19,5	+ 58 095	+ 3,4
1973	713 284	41,4	410 363	23,8	333 811	19,4	+ 76 552	+ 4,4
1974	690 414	40,1	325 600	18,9	324 889	18,9	+ 711	+ 0
1975	538 945	31,4	261 022	15,2	309 202	18,0	- 48 180	- 2,8
1976	551 787	32,3	275 670	16,1	298 291	17,4	- 22 621	- 1,3
1977	557 691	32,7	282 936	16,6	294 259	17,3	- 11 323	- 0,7
1978	544 335	32,0	289 111	17,0	274 575	16,1	+ 14 536	+ 0,9
1979	540 034	31,8	309 301	18,2	263 745	15,5	+ 45 556	+ 2,7
1980	552 670	32,4	336 930	19,8	270 435	15,9	+ 66 495	+ 3,9
1981	547 745	32,1	296 702	17,4	281 843	16,5	+ 14 859	+ 0,9
1982	529 364	31,1	229 119	13,5	288 076	16,9	- 58 957	- 3,5
1983	463 330	27,4	180 059	10,7	271 407	16,1	- 91 348	- 5,4
1984	438 746	26,2	200 628	12,0	303 307	18,1	-102 679	- 6,1
1985	489 730	29,3	220 743	13,2	219 119	13,1	+ 1 624	+ 0,1
1986	457 601	27,4	240 630	14,4	218 641	13,1	+ 21 989	+ 1,3
1987	442 744	26,5	252 811	15,2	217 557	13,0	+ 35 254	+ 2,1
1988	476 100	28,3	351 923	20,9	220 710	13,1	+131 213	+ 3,8
1989	518 250	30,6	483 461	28,5	250 568	14,8	+232 893	+13,7
1990	498 201	28,9	497 739	28,9	257 263	14,9	+240 476	+13,9
1991	465 922	26,7	402 846	23,1	248 260	14,2	+154 586	+ 8,9
1992	490 553	27,9	425 898	24,2	264 692	15,0	+161 206	+ 9,2
1993	521 090	29,4	361 434	20,4	280 789	15,8	+ 80 645	+ 4,6
1994	557 669	31,4	328 153	18,5	265 017	14,9	+ 63 136	+ 3,6
1995	566 731	31,8	337 532	18,9	249 883	14,0	+ 87 649	+ 4,9

2. Binnen- und Außenwanderung 1995 nach Monaten

Meldemonat	Binnenwanderung		Außenwanderung				Überschuß der Zu- (+) bzw. Fortzüge (-)	
	insgesamt	männlich	Zuzüge		Fortzüge		insgesamt	männlich
			insgesamt	männlich	insgesamt	männlich		
Januar	47 956	24 422	27 237	15 169	21 731	12 642	+ 5 506	+ 2 527
Februar	39 059	19 920	22 094	12 387	18 280	10 758	+ 3 814	+ 1 629
März	45 878	23 469	26 510	15 144	22 185	12 891	+ 4 325	+ 2 253
April	41 762	21 205	23 704	13 203	18 389	10 531	+ 5 315	+ 2 672
Mai	45 201	22 841	26 456	15 039	18 924	11 079	+ 7 532	+ 3 960
Juni	43 507	22 125	27 035	14 801	19 285	11 120	+ 7 750	+ 3 681
Juli	49 636	25 038	31 160	16 756	23 190	13 012	+ 7 970	+ 3 744
August	52 663	26 717	32 510	17 188	23 181	12 821	+ 9 329	+ 4 367
September	48 456	24 503	31 732	17 212	21 773	12 223	+ 9 959	+ 4 989
Oktober	50 813	25 714	32 856	17 618	23 639	13 430	+ 9 217	+ 4 188
November	49 946	25 440	29 160	15 696	20 138	11 788	+ 9 022	+ 3 908
Dezember	51 854	26 639	27 078	14 426	19 168	11 220	+ 7 910	+ 3 206
Insgesamt	566 731	288 033	337 532	184 639	249 883	143 515	+87 649	+41 124

Wanderungen

3. Wanderungen über die Grenzen Nordrhein-Westfalens 1990 – 1995 nach Herkunfts- bzw. Zielgebieten

Herkunfts- bzw. Zielgebiet a = Zuzüge aus ... nach NRW b = Fortzüge nach ... aus NRW c = Überschuß der Zu- (+) bzw. Fortzüge (-)		Wanderungen					
		1990	1991	1992	1993	1994	1995
Schleswig-Holstein	a	19 159	20 616	19 376	11 665	10 428	9 485
	b	7 795	7 432	7 407	6 797	6 814	6 523
	c	+11 364	+13 184	+11 969	+4 868	+3 614	+2 962
Hamburg	a	3 619	3 293	3 252	3 121	3 218	3 374
	b	4 939	4 874	4 718	5 258	5 060	4 620
	c	-1 320	-1 581	-1 466	-2 137	-1 842	-1 246
Niedersachsen	a	67 805	45 066	35 665	24 146	37 957	40 496
	b	28 030	28 476	29 219	29 435	31 495	29 546
	c	+39 775	+16 590	+6 446	-5 289	+6 462	+10 950
Bremen	a	1 635	1 492	1 582	1 382	1 453	1 704
	b	1 954	1 700	1 880	1 710	1 776	1 796
	c	-319	-208	-298	-328	-323	-92
Hessen	a	15 263	15 184	14 931	14 894	14 825	14 353
	b	18 133	16 520	16 527	16 175	16 105	16 262
	c	-2 870	-1 336	-1 596	-1 281	-1 280	-1 909
Rheinland-Pfalz	a	13 810	13 543	13 123	13 001	13 341	13 888
	b	16 905	17 073	17 839	17 678	18 680	18 070
	c	-3 095	-3 530	-4 716	-4 677	-5 339	-4 182
Baden-Württemberg	a	17 264	16 888	16 699	16 782	17 023	17 291
	b	20 878	18 693	17 187	16 059	16 414	16 957
	c	-3 614	-1 805	-488	+723	+609	+334
Bayern	a	16 076	15 516	15 381	14 832	14 346	14 229
	b	21 008	18 992	18 308	16 827	16 497	16 804
	c	-4 932	-3 476	-2 927	-1 995	-2 151	-2 575
Saarland	a	1 931	1 801	1 754	1 607	1 668	1 708
	b	1 586	1 531	1 478	1 379	1 209	1 212
	c	+345	+270	+276	+228	+459	+496
Berlin ¹⁾	a	5 606	7 968	7 915	7 215	6 430	6 590
	b	8 043	7 991	8 010	7 499	7 794	7 944
	c	-2 437	-23	-95	-284	-1 364	-1 354

1) 1989 bis 1990 nur Berlin (West) – 2) 1989 bis einschl. 1990 alte Bundesländer – 3) bis 2. 10. 1990 DDR einschl. Berlin (Ost); ab 3. 10. 1990 neue Bundesländer

Wanderungen

Noch: **3. Wanderungen über die Grenzen Nordrhein-Westfalens 1990 – 1995 nach Herkunfts- bzw. Zielgebieten**

Herkunfts- bzw. Zielgebiet a = Zuzüge aus ... nach NRW b = Fortzüge nach ... aus NRW c = Überschuß der Zu- (+) bzw. Fortzüge (-)		Wanderungen						
		1990	1991	1992	1993	1994	1995	
Brandenburg	a	x	9 261	9 226	7 455	5 036	4 979	
	b	x	2 132	2 898	3 317	3 705	3 407	
	c	x	+7 129	+6 328	+4 138	+1 331	+1 572	
Mecklenburg-Vorpommern	a	x	4 811	3 654	2 996	2 525	2 561	
	b	x	1 351	2 142	2 239	2 300	2 647	
	c	x	+3 460	+1 512	+757	+225	-86	
Sachsen	a	x	11 535	7 898	6 417	6 033	6 033	
	b	x	3 633	4 886	5 090	5 518	5 273	
	c	x	+7 902	+3 012	+1 327	+515	+760	
Sachsen-Anhalt	a	x	9 887	6 653	5 664	5 464	5 464	
	b	x	2 399	3 148	3 878	3 906	3 802	
	c	x	+7 488	+3 505	+1 786	+1 558	+1 662	
Thüringen	a	x	5 878	4 127	3 660	3 403	3 712	
	b	x	2 008	3 158	2 775	2 801	2 811	
	c	x	+3 870	+969	+885	+602	+901	
Bundesgebiet zusammen²⁾	a		162 168	182 739	161 236	134 837	143 150	145 867
	b		129 271	134 805	138 805	136 116	140 074	137 674
	c		+32 897	+47 934	+22 431	-1 279	+3 076	+8 193
Neue Bundesländer ³⁾	a		77 310	43 747	33 837	28 213	24 030	24 322
	b		6 422	12 736	17 960	18 945	19 981	19 908
	c		+70 888	+31 011	+15 877	+9 268	+4 049	+4 414
Ausland	a		258 237	220 072	264 604	226 540	184 958	191 564
	b		119 761	113 455	125 887	144 672	124 941	112 189
	c		+138 476	+106 617	+138 717	+81 868	+60 017	+79 375
Ungeklärt und ohne Angabe	a		24	35	58	57	45	101
	b		1 809	-	-	1	2	20
	c		-1 785	+35	+58	+56	+43	+81
Insgesamt	a		497 739	402 846	425 898	361 434	328 153	337 532
	b		257 263	248 260	264 692	280 789	265 017	249 883
	c		+240 476	+154 586	+161 206	+80 645	+63 136	+87 649

Wanderungen

4. Gesamt- und Außenwanderung 1995 nach Verwaltungsbezirken

Verwaltungsbezirk	Zuzüge				Fortzüge				Überschuß der Zu- (+) bzw. Fortzüge (-)			
	ins- gesamt	männ- lich	über die Landesgrenzen		ins- gesamt	männ- lich	über die Landesgrenzen		ins- gesamt	je 1 000 der Bevöl- kerung	durch	
			zu- sammen	männ- lich			zu- sammen	männ- lich			Binnen- wanderung	Außen- wanderung
Kreisfreie Städte												
Düsseldorf	29 832	15 866	14 903	8 048	29 537	15 827	14 550	8 388	+ 295	+ 0,5	- 58	+ 353
Duisburg	21 157	12 117	11 765	7 184	21 088	11 881	7 845	4 759	+ 69	+ 0,1	- 3 851	+ 3 920
Essen	15 525	8 100	5 853	3 028	16 191	8 517	5 390	2 941	- 666	- 1,1	- 1 129	+ 463
Krefeld	9 057	4 855	3 260	1 861	8 834	4 616	2 642	1 469	+ 223	+ 0,9	- 395	+ 618
Mönchengladbach	10 452	5 533	3 529	1 925	9 509	5 085	3 215	1 884	+ 943	+ 3,5	+ 629	+ 314
Mülheim an der Ruhr	6 587	3 358	2 238	1 169	5 852	3 076	2 020	1 132	+ 735	+ 4,2	+ 517	+ 218
Oberhausen	6 683	3 483	2 569	1 408	7 107	3 701	2 305	1 288	- 424	- 1,9	- 688	+ 264
Remscheid	3 782	1 961	1 241	662	4 406	2 435	1 637	971	- 624	- 5,1	- 228	- 396
Solingen	5 430	2 937	2 360	1 325	5 354	3 095	2 929	1 857	+ 76	+ 0,5	+ 645	- 569
Wuppertal	13 151	7 336	6 475	3 664	14 048	7 769	7 199	4 314	- 897	- 2,3	- 173	- 724
Kreise												
Kleve	16 264	8 586	3 184	1 730	12 674	6 690	2 829	1 653	+ 3 590	+ 12,5	+ 3 235	+ 355
Mettmann	24 458	12 486	6 427	3 397	24 027	12 554	6 707	3 727	+ 431	+ 0,9	+ 711	- 280
Neuss	23 486	12 512	6 195	3 654	21 057	11 217	6 484	3 855	+ 2 429	+ 5,6	+ 2 718	- 289
Viersen	16 478	8 800	3 391	2 022	13 242	7 058	2 625	1 579	+ 3 236	+ 11,3	+ 2 470	+ 766
Wesel	23 129	11 868	4 712	2 690	20 133	10 550	4 287	2 554	+ 2 996	+ 6,5	+ 2 571	+ 425
Reg.-Bez. Düsseldorf	225 471	119 798	78 102	43 767	213 059	114 071	72 664	42 371	+ 12 412	+ 2,3	+ 6 974	+ 5 438
davon												
kreisfreie Städte	121 656	65 546	54 193	30 274	121 926	66 002	49 732	29 003	- 270	- 0,1	- 4 731	+ 4 461
Kreise	103 815	54 252	23 909	13 493	91 133	48 069	22 932	13 368	+ 12 682	+ 6,4	+ 11 705	+ 977
Kreisfreie Städte												
Aachen	13 212	7 259	5 552	3 082	12 549	6 847	5 327	3 055	+ 663	+ 2,7	+ 438	+ 225
Bonn	15 944	8 186	8 875	4 584	17 776	9 139	8 706	4 640	- 1 832	- 6,3	- 2 001	+ 169
Köln	40 544	21 686	21 643	11 922	38 044	20 101	16 096	9 105	+ 2 500	+ 2,6	- 3 047	+ 5 547
Leverkusen	6 884	3 798	2 639	1 596	6 211	3 529	2 345	1 498	+ 673	+ 4,2	+ 379	+ 294
Kreise												
Aachen	15 069	7 701	3 541	1 901	14 007	7 521	3 520	2 126	+ 1 062	+ 3,5	+ 1 041	+ 21
Düren	19 307	10 703	7 278	4 588	17 041	9 650	3 370	2 170	+ 2 266	+ 8,8	- 1 642	+ 3 908
Erftkreis	26 429	13 939	7 032	4 161	22 919	12 257	6 063	3 625	+ 3 510	+ 8,0	+ 2 541	+ 969
Euskirchen	11 154	5 775	2 507	1 397	9 371	4 956	2 359	1 411	+ 1 783	+ 9,8	+ 1 635	+ 148
Heinsberg	15 113	7 649	2 833	1 509	11 883	6 119	1 987	1 104	+ 3 230	+ 13,6	+ 2 384	+ 846
Oberbergischer Kreis	18 534	9 308	3 763	1 948	15 344	7 909	3 328	1 884	+ 3 190	+ 11,4	+ 2 755	+ 435
Rhein.-Berg. Kreis	15 000	7 587	3 498	1 887	13 538	7 088	3 426	1 935	+ 1 462	+ 5,4	+ 1 390	+ 72
Rhein-Sieg-Kreis	39 463	20 021	10 520	5 559	31 799	16 566	10 239	5 755	+ 7 664	+ 14,1	+ 7 383	+ 281
Reg.-Bez. Köln	236 653	123 612	79 681	44 134	210 482	111 682	66 766	38 308	+ 26 171	+ 6,3	+ 13 256	+ 12 915
davon												
kreisfreie Städte	76 584	40 929	38 709	21 184	74 580	39 616	32 474	18 298	+ 2 004	+ 1,2	- 4 231	+ 6 235
Kreise	160 069	82 683	40 972	22 950	135 902	72 066	34 292	20 010	+ 24 167	+ 9,6	+ 17 487	+ 6 680
Kreisfreie Städte												
Bottrop	4 262	2 331	1 457	876	3 183	1 704	910	545	+ 1 079	+ 9,0	+ 532	+ 547
Gelsenkirchen	8 967	4 574	3 227	1 647	10 274	5 376	3 755	2 091	- 1 307	- 4,5	- 779	- 528
Münster	15 593	7 793	7 435	3 898	15 849	7 959	5 941	3 137	- 256	- 1,0	- 1 750	+ 1 494

Wanderungen

Noch: 4. Gesamt- und Außenwanderung 1995 nach Verwaltungsbezirken

Verwaltungsbezirk	Zuzüge				Fortzüge				Überschuß der Zu- (+) bzw. Fortzüge (-)			
	ins- gesamt	männ- lich	über die Landesgrenzen		ins- gesamt	männ- lich	über die Landesgrenzen		ins- gesamt	je 1 000 der Bevöl- kerung	durch	
			zu- sammen	männ- lich			zu- sammen	männ- lich			Binnen- wanderung	Außen- wanderung
Kreise												
Borken	14 470	7 539	4 016	2 161	11 501	5 897	3 416	1 954	+ 2 969	+ 8,7	+ 2 369	+ 600
Coesfeld	10 700	5 327	2 355	1 236	8 084	4 250	2 041	1 231	+ 2 616	+13,1	+ 2 302	+ 314
Recklinghausen	27 836	14 880	8 185	4 837	26 267	14 067	5 927	3 413	+ 1 569	+ 2,4	- 689	+ 2 258
Steinfurt	20 629	10 519	7 160	3 738	16 410	8 459	5 590	2 987	+ 4 219	+10,2	+ 2 649	+ 1 570
Warendorf	13 189	6 872	3 448	1 898	11 165	5 930	3 135	1 885	+ 2 024	+ 7,5	+ 1 711	+ 313
Reg.-Bez. Münster	115 646	59 835	37 283	20 291	102 733	53 642	30 715	17 243	+12 913	+ 5,0	+ 6 345	+ 6 568
davon												
kreisfreie Städte	28 822	14 698	12 119	6 421	29 306	15 039	10 606	5 773	- 484	- 0,7	- 1 997	+ 1 513
Kreise	86 824	45 137	25 164	13 870	73 427	38 603	20 109	11 470	+13 397	+ 7,1	+ 8 342	+ 5 055
Kreisfreie Stadt												
Bielefeld	13 188	6 776	6 144	3 261	12 876	6 744	5 663	3 136	+ 312	+ 1,0	- 169	+ 481
Kreise												
Gütersloh	17 883	9 223	5 047	2 763	14 042	7 522	4 166	2 498	+ 3 841	+11,8	+ 2 960	+ 881
Herford	15 298	7 707	3 755	1 990	12 637	6 465	3 100	1 752	+ 2 661	+10,7	+ 2 006	+ 655
Höxter	7 472	3 772	3 370	1 750	6 549	3 377	2 578	1 429	+ 923	+ 6,0	+ 131	+ 792
Lippe	23 488	11 839	7 765	3 971	19 336	9 793	6 385	3 403	+ 4 152	+11,6	+ 2 772	+ 1 380
Minden-Lübbecke	22 657	12 007	10 240	5 736	18 166	9 679	5 607	3 146	+ 4 491	+14,3	- 142	+ 4 633
Paderborn	18 368	9 353	6 119	3 208	13 849	7 307	4 472	2 613	+ 4 519	+16,4	+ 2 872	+ 1 647
Reg.-Bez. Detmold	118 354	60 677	42 440	22 679	97 455	50 887	31 971	17 977	+20 899	+10,4	+10 430	+10 469
davon												
kreisfreie Stadt	13 188	6 776	6 144	3 261	12 876	6 744	5 663	3 136	+ 312	+ 1,0	- 169	+ 481
Kreise	105 166	53 901	36 296	19 418	84 579	44 143	26 308	14 841	+20 587	+12,3	+10 599	+ 9 988
Kreisfreie Städte												
Bochum	12 568	6 508	4 954	2 611	11 784	6 057	3 486	1 835	+ 784	+ 2,0	- 684	+ 1 468
Dortmund	18 916	10 293	9 163	5 187	19 596	10 328	5 980	3 354	- 680	- 1,1	- 3 863	+ 3 183
Hagen	6 492	3 485	2 754	1 523	7 823	4 347	3 492	2 099	- 1 331	- 6,3	- 593	- 738
Hamm	7 452	4 296	4 286	2 679	8 132	4 579	3 106	1 747	- 680	- 3,7	- 1 860	+ 1 180
Herne	5 764	3 190	1 747	1 064	5 313	2 829	1 151	681	+ 451	+ 2,5	- 145	+ 596
Kreise												
Ennepe-Ruhr-Kreis	16 102	8 155	3 863	2 101	15 661	8 163	4 489	2 573	+ 441	+ 1,3	+ 1 067	- 626
Hochsauerlandkreis	13 771	7 374	5 014	2 885	11 362	6 108	4 314	2 607	+ 2 409	+ 8,5	+ 1 709	+ 700
Märkischer Kreis	26 196	14 433	10 202	6 244	22 982	12 850	6 885	4 013	+ 3 214	+ 7,0	- 103	+ 3 317
Olpe	6 490	3 472	1 912	1 141	5 538	2 938	1 601	991	+ 952	+ 6,9	+ 641	+ 311
Siegen-Wittgenstein	15 002	7 863	5 645	3 118	14 127	7 629	5 440	3 204	+ 875	+ 2,9	+ 670	+ 205
Soest	17 107	8 812	4 240	2 343	13 198	6 935	3 274	1 926	+ 3 909	+13,2	+ 2 943	+ 966
Unna	62 279	30 869	46 246	22 872	57 369	28 503	4 549	2 586	+ 4 910	+11,7	-36 787	+41 697
Reg.-Bez. Arnsberg	208 139	108 750	100 026	53 768	192 885	101 266	47 767	27 616	+15 254	+ 4,0	-37 005	+52 259
davon												
kreisfreie Städte	51 192	27 772	22 904	13 064	52 648	28 140	17 215	9 716	- 1 456	- 0,9	- 7 145	+ 5 689
Kreise	156 947	80 978	77 122	40 704	140 237	73 126	30 552	17 900	+16 710	+ 7,4	-29 860	+46 570
Nordrhein-Westfalen	904 263	472 672	337 532	184 639	816 614	431 548	249 883	143 515	+87 649	+ 4,9	-	+87 649
davon												
kreisfreie Städte	291 442	155 721	134 069	74 204	291 336	155 541	115 690	65 926	+ 106	+ 0	-18 273	+18 379
Kreise	612 821	316 951	203 463	110 435	525 278	276 007	134 193	77 589	+87 543	+ 8,5	+18 273	+69 270

**5. Wanderungen 1995 nach Erwerbstätigen,
Staatsangehörigkeit und Altersgruppen**

Wanderungen

5. Wanderungen*) 1995 nach Erwerbstätigen,
5.1

Lfd. Nr.	Verwaltungsbezirk	Zuzüge				Davon			
		insgesamt		dar. Erwerbstätige		Deutsche		Ausländer(innen)	
		insgesamt	männlich	zusammen	männlich	zusammen	männlich	zusammen	männlich
	Kreisfreie Städte								
1	Düsseldorf	29 832	15 866	13 405	8 107	16 637	8 467	13 195	7 399
2	Duisburg	21 157	12 117	4 851	3 111	8 840	4 482	12 317	7 635
3	Essen	15 525	8 100	5 159	3 014	10 343	5 211	5 182	2 889
4	Krefeld	9 057	4 855	3 164	1 894	6 204	3 091	2 853	1 764
5	Mönchengladbach	10 452	5 533	3 444	2 077	7 281	3 629	3 171	1 904
6	Mülheim an der Ruhr	6 587	3 358	2 776	1 606	4 605	2 297	1 982	1 061
7	Oberhausen	6 683	3 483	1 988	1 171	4 026	2 026	2 657	1 457
8	Remscheid	3 782	1 961	1 338	788	2 735	1 360	1 047	601
9	Solingen	5 430	2 937	2 016	1 188	3 234	1 651	2 196	1 286
10	Wuppertal	13 151	7 336	3 576	2 249	7 091	3 753	6 060	3 583
	Kreise								
11	Kleve	16 264	8 586	5 440	3 282	12 837	6 404	3 427	2 182
12	Mettmann	24 458	12 486	11 223	6 480	18 277	8 993	6 181	3 493
13	Neuss	23 486	12 512	10 065	6 069	16 727	8 185	6 759	4 327
14	Viersen	16 478	8 800	6 424	3 769	12 712	6 320	3 766	2 480
15	Wesel	23 129	11 868	8 910	5 165	18 173	8 844	4 956	3 024
16	Reg.-Bez. Düsseldorf	225 471	119 798	83 779	49 970	149 722	74 713	75 749	45 085
	davon								
17	kreisfreie Städte	121 656	65 546	41 717	25 205	70 996	35 967	50 660	29 579
18	Kreise	103 815	54 252	42 062	24 765	78 726	38 746	25 089	15 506
	Kreisfreie Städte								
19	Aachen	13 212	7 259	4 259	2 516	8 868	4 699	4 344	2 560
20	Bonn	15 944	8 186	6 735	3 920	10 475	5 199	5 469	2 987
21	Köln	40 544	21 686	15 700	9 511	24 543	12 407	16 001	9 279
22	Leverkusen	6 884	3 798	2 919	1 916	4 435	2 223	2 449	1 575
	Kreise								
23	Aachen	15 069	7 701	6 200	3 662	11 195	5 529	3 874	2 172
24	Düren	19 307	10 703	5 432	3 362	12 162	6 045	7 145	4 658
25	Erftkreis	26 429	13 939	10 115	6 149	19 075	9 332	7 354	4 607
26	Euskirchen	11 154	5 775	3 716	2 246	9 473	4 759	1 681	1 016
27	Heinsberg	15 113	7 649	5 318	3 291	12 469	6 125	2 644	1 524
28	Oberbergischer Kreis	18 534	9 308	5 607	3 260	15 588	7 653	2 946	1 655
29	Rhein.-Berg. Kreis	15 000	7 587	7 127	4 134	12 157	5 990	2 843	1 597
30	Rhein-Sieg-Kreis	39 463	20 021	15 865	9 343	32 553	16 092	6 910	3 929
31	Reg.-Bez. Köln	236 653	123 612	88 993	53 310	172 993	86 053	63 660	37 559
	davon								
32	kreisfreie Städte	76 584	40 929	29 613	17 863	48 321	24 528	28 263	16 401
33	Kreise	160 069	82 683	59 380	35 447	124 672	61 525	35 397	21 158
	Kreisfreie Städte								
34	Bottrop	4 262	2 331	1 606	1 085	2 840	1 446	1 422	885
35	Gelsenkirchen	8 967	4 574	2 856	1 702	5 455	2 749	3 512	1 825
36	Münster	15 593	7 793	4 697	2 484	10 767	4 992	4 826	2 801

*) einschl. Kreisbinnenwanderung

Wanderungen

Staatsangehörigkeit und Altersgruppen
Zuzüge

Altersgruppe von ... bis unter ... Jahren												Lfd. Nr.
unter 18		18 – 25		25 – 30		30 – 50		50 – 65		65 und mehr		
zusammen	männlich	zusammen	männlich	zusammen	männlich	zusammen	männlich	zusammen	männlich	zusammen	männlich	
3 829	1 942	5 708	2 487	6 855	3 672	10 628	6 402	1 877	1 044	935	319	1
4 043	2 188	4 353	2 300	3 884	2 288	6 847	4 389	1 337	715	693	237	2
2 570	1 362	3 020	1 261	3 301	1 696	5 154	3 112	862	476	618	193	3
1 638	837	1 666	817	1 763	985	3 048	1 784	613	317	329	115	4
2 008	1 039	1 847	769	1 972	1 092	3 504	2 099	695	377	426	157	5
970	470	965	415	1 342	709	2 361	1 359	532	271	417	134	6
1 088	563	1 255	555	1 319	666	2 364	1 398	399	225	258	76	7
701	333	646	291	687	362	1 275	767	278	147	195	61	8
996	534	984	474	974	532	1 881	1 124	362	192	233	81	9
2 245	1 143	2 784	1 426	2 526	1 462	4 264	2 680	860	461	472	164	10
3 669	1 894	2 447	1 197	2 871	1 489	5 137	3 018	1 182	644	958	344	11
4 454	2 255	3 509	1 555	4 575	2 257	8 852	5 096	1 700	887	1 368	436	12
4 282	2 216	3 279	1 513	4 586	2 389	8 795	5 256	1 417	783	1 127	355	13
3 445	1 790	2 412	1 206	3 130	1 675	5 756	3 368	997	529	738	232	14
4 568	2 281	3 460	1 565	4 177	2 205	7 950	4 502	1 620	890	1 354	425	15
40 506	20 847	38 335	17 831	43 962	23 479	77 816	46 354	14 731	7 958	10 121	3 329	16
20 088	10 411	23 228	10 795	24 623	13 464	41 326	25 114	7 815	4 225	4 576	1 537	17
20 418	10 436	15 107	7 036	19 339	10 015	36 490	21 240	6 916	3 733	5 545	1 792	18
1 821	949	3 093	1 550	3 079	1 705	4 153	2 574	614	335	452	146	19
2 311	1 174	3 122	1 262	3 277	1 664	5 648	3 338	1 013	554	573	194	20
5 069	2 531	9 029	4 065	9 463	5 070	13 602	8 388	2 240	1 249	1 141	383	21
1 257	668	1 121	499	1 301	718	2 469	1 573	468	269	268	71	22
3 047	1 540	2 569	1 094	2 930	1 487	4 911	2 829	971	531	641	220	23
4 264	2 226	3 319	1 799	3 673	2 096	6 223	3 738	1 017	558	811	286	24
4 678	2 345	4 197	1 876	5 151	2 727	9 482	5 715	1 632	904	1 289	372	25
2 385	1 247	1 606	710	1 858	958	3 721	2 176	871	460	713	224	26
3 654	1 858	2 347	1 006	2 383	1 259	4 842	2 699	995	529	892	298	27
4 496	2 310	2 829	1 197	2 895	1 498	5 829	3 250	1 279	672	1 206	381	28
2 750	1 435	2 005	850	2 803	1 361	5 540	3 125	1 120	575	782	241	29
8 521	4 436	5 545	2 405	6 826	3 449	13 645	7 541	2 865	1 522	2 061	668	30
44 253	22 719	40 782	18 313	45 639	23 992	80 065	46 946	15 085	8 158	10 829	3 484	31
10 458	5 322	16 365	7 376	17 120	9 157	25 872	15 873	4 335	2 407	2 434	794	32
33 795	17 397	24 417	10 937	28 519	14 835	54 193	31 073	10 750	5 751	8 395	2 690	33
747	382	680	335	803	451	1 499	923	337	179	196	61	34
1 800	899	1 715	759	1 637	884	2 810	1 600	643	311	362	121	35
2 095	1 027	4 924	2 103	3 373	1 813	4 140	2 451	614	286	447	113	36

Wanderungen

Noch: 5. Wanderungen*) 1995 nach Erwerbstätige,
Noch: 5.1

Lfd. Nr.	Verwaltungsbezirk	Zuzüge				Davon			
		insgesamt		dar. Erwerbstätige		Deutsche		Ausländer(innen)	
		insgesamt	männlich	zusammen	männlich	zusammen	männlich	zusammen	männlich
	Kreise								
37	Borken	14 470	7 539	5 228	3 108	10 943	5 412	3 527	2 127
38	Coesfeld	10 700	5 327	3 630	2 077	9 142	4 409	1 558	918
39	Recklinghausen	27 836	14 880	9 129	5 361	18 652	9 262	9 184	5 618
40	Steinfurt	20 629	10 519	7 819	4 626	17 785	8 763	2 844	1 756
41	Warendorf	13 189	6 872	4 351	2 600	10 195	5 018	2 994	1 854
42	Reg.-Bez. Münster	115 646	59 835	39 316	23 043	85 779	42 051	29 867	17 784
	davon								
43	kreisfreie Städte	28 822	14 698	9 159	5 271	19 062	9 187	9 760	5 511
44	Kreise	86 824	45 137	30 157	17 772	66 717	32 864	20 107	12 273
	Kreisfreie Stadt								
45	Bielefeld	13 188	6 776	3 771	2 196	9 094	4 514	4 094	2 262
	Kreise								
46	Gütersloh	17 883	9 223	6 886	4 070	13 790	6 775	4 093	2 448
47	Herford	15 298	7 707	5 699	3 193	12 283	5 956	3 015	1 751
48	Höxter	7 472	3 772	2 352	1 356	6 283	3 069	1 189	703
49	Lippe	23 488	11 839	7 661	4 438	18 330	8 907	5 158	2 932
50	Minden-Lübbecke	22 657	12 007	6 641	3 832	15 510	7 633	7 147	4 374
51	Paderborn	18 368	9 353	4 791	2 720	14 542	7 111	3 826	2 242
52	Reg.-Bez. Detmold	118 354	60 677	37 801	21 805	89 832	43 965	28 522	16 712
	davon								
53	kreisfreie Stadt	13 188	6 776	3 771	2 196	9 094	4 514	4 094	2 262
54	Kreise	105 166	53 901	34 030	19 609	80 738	39 451	24 428	14 450
	Kreisfreie Städte								
55	Bochum	12 568	6 508	3 832	2 182	8 189	4 123	4 379	2 385
56	Dortmund	18 916	10 293	5 089	3 018	10 513	5 342	8 403	4 951
57	Hagen	6 492	3 485	2 113	1 326	3 619	1 845	2 873	1 640
58	Hamm	7 452	4 296	1 282	756	3 579	1 814	3 873	2 482
59	Herne	5 764	3 190	1 913	1 195	3 607	1 822	2 157	1 368
	Kreise								
60	Ennepe-Ruhr-Kreis	16 102	8 155	6 686	3 755	12 652	6 204	3 450	1 951
61	Hochsauerlandkreis	13 771	7 374	3 662	2 148	9 486	4 581	4 285	2 793
62	Märkischer Kreis	26 196	14 433	7 685	4 606	15 931	7 865	10 265	6 568
63	Olpe	6 490	3 472	2 307	1 472	4 526	2 237	1 964	1 235
64	Siegen-Wittgenstein	15 002	7 863	5 205	3 159	11 123	5 451	3 879	2 412
65	Soest	17 107	8 812	5 867	3 473	13 525	6 674	3 582	2 138
66	Unna	62 279	30 869	26 730	14 240	57 299	28 054	4 980	2 815
67	Reg.-Bez. Arnsberg	208 139	108 750	72 371	41 330	154 049	76 012	54 090	32 738
	davon								
68	kreisfreie Städte	51 192	27 772	14 229	8 477	29 507	14 946	21 685	12 826
69	Kreise	156 947	80 978	58 142	32 853	124 542	61 066	32 405	19 912
70	Nordrhein-Westfalen	904 263	472 672	322 260	189 458	652 375	322 794	251 888	149 878

Wanderungen

Staatsangehörigkeit und Altersgruppen
Zuzüge

Altersgruppe von ... bis unter ... Jahren												Lfd. Nr.
unter 18		18 – 25		25 – 30		30 – 50		50 – 65		65 und mehr		
zusammen	männlich	zusammen	männlich	zusammen	männlich	zusammen	männlich	zusammen	männlich	zusammen	männlich	
3 157	1 632	2 497	1 162	2 847	1 435	4 351	2 539	916	504	702	267	37
2 394	1 205	1 673	717	1 825	930	3 532	1 956	620	317	656	202	38
5 491	2 839	4 881	2 353	5 244	2 945	9 130	5 393	1 683	894	1 407	456	39
4 813	2 424	3 332	1 581	3 758	1 923	6 491	3 610	1 219	651	1 016	330	40
3 077	1 605	2 114	963	2 351	1 291	4 148	2 389	787	405	712	219	41
23 574	12 013	21 816	9 973	21 838	11 672	36 101	20 861	6 819	3 547	5 498	1 769	42
4 642	2 308	7 319	3 197	5 813	3 148	8 449	4 974	1 594	776	1 005	295	43
18 932	9 705	14 497	6 776	16 025	8 524	27 652	15 887	5 225	2 771	4 493	1 474	44
2 139	1 061	3 013	1 287	2 599	1 369	4 066	2 448	793	417	578	194	45
4 040	2 125	2 868	1 261	3 275	1 679	5 798	3 320	1 071	571	831	267	46
3 518	1 823	2 501	1 083	2 607	1 342	4 923	2 704	1 027	514	722	241	47
1 769	910	1 400	625	1 170	626	2 164	1 208	510	244	459	159	48
5 446	2 755	3 931	1 755	3 998	2 097	7 214	4 021	1 558	779	1 341	432	49
5 633	2 910	3 918	1 975	3 717	2 074	6 856	3 963	1 363	698	1 170	387	50
4 403	2 265	3 349	1 553	3 196	1 632	5 280	2 986	1 146	591	994	326	51
26 948	13 849	20 980	9 539	20 562	10 819	36 301	20 650	7 468	3 814	6 095	2 006	52
2 139	1 061	3 013	1 287	2 599	1 369	4 066	2 448	793	417	578	194	53
24 809	12 788	17 967	8 252	17 963	9 450	32 235	18 202	6 675	3 397	5 517	1 812	54
1 919	979	2 843	1 241	2 789	1 494	3 829	2 268	685	358	503	168	55
3 460	1 773	4 050	2 012	3 675	2 080	5 926	3 611	1 059	566	746	251	56
1 207	591	1 216	549	1 244	683	2 155	1 353	430	231	240	78	57
1 756	981	1 581	913	1 379	833	2 094	1 286	400	207	242	76	58
1 103	575	1 074	521	1 131	666	1 910	1 170	340	191	206	67	59
3 018	1 559	2 463	1 049	3 006	1 490	5 523	3 165	1 070	562	1 022	330	60
2 977	1 532	2 506	1 241	2 277	1 265	4 196	2 555	1 013	508	802	273	61
5 616	2 915	4 782	2 501	4 920	2 854	8 077	4 922	1 614	862	1 187	379	62
1 447	738	1 186	597	1 182	656	2 018	1 194	376	209	281	78	63
3 018	1 538	2 735	1 209	2 840	1 509	4 803	2 897	871	484	735	226	64
3 740	1 974	2 815	1 313	2 807	1 482	5 215	2 943	1 226	654	1 304	446	65
18 816	9 618	7 794	3 659	6 381	3 232	20 038	10 466	5 084	2 438	4 166	1 456	66
48 077	24 773	35 045	16 805	33 631	18 244	65 784	37 830	14 168	7 270	11 434	3 828	67
9 445	4 899	10 764	5 236	10 218	5 756	15 914	9 688	2 914	1 553	1 937	640	68
38 632	19 874	24 281	11 569	23 413	12 488	49 870	28 142	11 254	5 717	9 497	3 188	69
183 358	94 201	156 958	72 461	165 632	88 206	296 067	172 641	58 271	30 747	43 977	14 416	70

Wanderungen

Noch: 5. Wanderungen*) 1995 nach Erwerbstätigen,
5.2

Lfd. Nr.	Verwaltungsbezirk	Fortzüge				Davon			
		insgesamt		dar. Erwerbstätige		Deutsche		Ausländer(innen)	
		insgesamt	männlich	zusammen	männlich	zusammen	männlich	zusammen	männlich
	Kreisfreie Städte								
1	Düsseldorf	29 537	15 827	11 857	7 170	18 394	9 079	11 143	6 748
2	Duisburg	21 088	11 881	6 177	3 855	11 643	5 838	9 445	6 043
3	Essen	16 191	8 517	6 656	3 998	13 613	6 972	2 578	1 545
4	Krefeld	8 834	4 616	3 628	2 175	7 018	3 468	1 816	1 148
5	Mönchengladbach	9 509	5 085	3 795	2 301	7 257	3 639	2 252	1 446
6	Mülheim an der Ruhr	5 852	3 076	2 266	1 365	4 357	2 174	1 495	902
7	Oberhausen	7 107	3 701	2 539	1 514	5 018	2 526	2 089	1 175
8	Remscheid	4 406	2 435	1 607	997	3 157	1 650	1 249	785
9	Solingen	5 354	3 095	1 605	969	3 021	1 530	2 333	1 565
10	Wuppertal	14 048	7 769	4 638	2 868	9 024	4 599	5 024	3 170
	Kreise								
11	Kleve	12 674	6 690	4 974	2 942	10 571	5 374	2 103	1 316
12	Mettmann	24 027	12 554	10 815	6 264	18 893	9 428	5 134	3 126
13	Neuss	21 057	11 217	9 060	5 396	15 598	7 766	5 459	3 451
14	Viersen	13 242	7 058	5 380	3 078	10 480	5 239	2 762	1 819
15	Wesel	20 133	10 550	7 786	4 522	15 801	7 842	4 332	2 708
16	Reg.-Bez. Düsseldorf	213 059	114 071	82 783	49 414	153 845	77 124	59 214	36 947
	davon								
17	kreisfreie Städte	121 926	66 002	44 768	27 212	82 502	41 475	39 424	24 527
18	Kreise	91 133	48 069	38 015	22 202	71 343	35 649	19 790	12 420
	Kreisfreie Städte								
19	Aachen	12 549	6 847	5 308	3 225	10 230	5 423	2 319	1 424
20	Bonn	17 776	9 139	7 709	4 415	13 696	6 773	4 080	2 366
21	Köln	38 044	20 101	15 422	9 051	27 601	13 683	10 443	6 418
22	Leverkusen	6 211	3 529	2 607	1 652	4 423	2 302	1 788	1 227
	Kreise								
23	Aachen	14 007	7 521	5 593	3 370	10 934	5 595	3 073	1 926
24	Düren	17 041	9 650	5 328	3 248	11 120	5 576	5 921	4 074
25	Erfkreis	22 919	12 257	9 454	5 774	17 641	8 867	5 278	3 390
26	Euskirchen	9 371	4 956	3 436	2 086	7 933	4 027	1 438	929
27	Heinsberg	11 883	6 119	4 594	2 803	10 153	5 067	1 730	1 052
28	Oberbergischer Kreis	15 344	7 909	5 545	3 228	12 760	6 365	2 584	1 544
29	Rhein.-Berg. Kreis	13 538	7 088	6 068	3 557	10 994	5 521	2 544	1 567
30	Rhein-Sieg-Kreis	31 799	16 566	13 319	7 818	25 928	12 926	5 871	3 640
31	Reg.-Bez. Köln	210 482	111 682	84 383	50 227	163 413	82 125	47 069	29 557
	davon								
32	kreisfreie Städte	74 580	39 616	31 046	18 343	55 950	28 181	18 630	11 435
33	Kreise	135 902	72 066	53 337	31 884	107 463	53 944	28 439	18 122
	Kreisfreie Städte								
34	Bottrop	3 183	1 704	1 221	734	2 434	1 256	749	448
35	Gelsenkirchen	10 274	5 376	3 269	1 963	6 682	3 376	3 592	2 000
36	Münster	15 849	7 959	6 241	3 368	12 539	5 830	3 310	2 129

Wanderungen

Staatsangehörigkeit und Altersgruppen
Fortzüge

Altersgruppe von ... bis unter ... Jahren												Lfd. Nr.
unter 18		18 – 25		25 – 30		30 – 50		50 – 65		65 und mehr		
zusammen	männlich	zusammen	männlich	zusammen	männlich	zusammen	männlich	zusammen	männlich	zusammen	männlich	
4 118	2 132	3 593	1 625	5 523	2 798	11 993	7 163	2 645	1 526	1 665	583	1
3 733	2 001	3 425	1 819	3 823	2 204	7 055	4 462	1 724	957	1 328	438	2
2 563	1 335	2 122	955	3 021	1 529	5 981	3 541	1 407	766	1 097	391	3
1 537	760	1 214	559	1 811	943	3 131	1 837	677	368	464	149	4
1 618	833	1 234	576	1 924	997	3 527	2 105	741	409	465	165	5
873	449	890	414	1 070	564	2 196	1 281	472	251	351	117	6
1 114	564	1 123	532	1 337	653	2 609	1 509	535	313	389	130	7
739	369	681	306	805	444	1 474	964	427	243	280	109	8
728	385	845	448	1 038	597	1 888	1 236	532	314	323	115	8
2 183	1 119	2 103	1 047	2 711	1 514	4 913	3 087	1 233	685	905	317	10
2 420	1 229	2 207	1 000	2 515	1 345	4 034	2 398	889	502	609	216	11
3 937	1 986	3 726	1 677	4 616	2 405	8 477	4 906	2 090	1 159	1 181	421	12
3 530	1 814	3 168	1 395	3 992	2 074	7 567	4 505	1 810	1 047	990	382	13
2 388	1 224	2 328	1 125	2 705	1 435	4 382	2 597	879	471	560	206	14
3 648	1 807	3 473	1 607	3 924	2 089	6 691	3 904	1 427	808	970	335	15
35 129	18 007	32 132	15 085	40 815	21 591	75 918	45 495	17 488	9 819	11 577	4 074	16
19 206	9 947	17 230	8 281	23 063	12 243	44 767	27 185	10 393	5 832	7 267	2 514	17
15 923	8 060	14 902	6 804	17 752	9 348	31 151	18 310	7 095	3 987	4 310	1 560	18
1 951	1 007	1 714	833	3 119	1 709	4 725	2 815	595	336	445	147	19
2 640	1 404	2 593	1 106	3 593	1 734	6 932	3 957	1 288	704	730	234	20
5 588	2 853	5 032	2 258	7 380	3 655	14 956	8 859	3 120	1 782	1 968	694	21
937	490	920	442	1 146	652	2 334	1 516	567	334	307	95	22
2 551	1 319	2 386	1 089	2 862	1 517	4 717	2 891	866	496	625	209	23
3 405	1 767	3 060	1 656	3 451	2 023	5 495	3 435	926	517	704	252	24
3 707	1 841	3 715	1 693	4 640	2 474	8 166	4 963	1 671	963	1 020	323	25
1 859	961	1 466	648	1 672	883	3 165	1 911	656	365	553	188	26
2 513	1 298	2 241	945	2 190	1 159	3 688	2 143	724	400	527	174	27
3 336	1 702	2 578	1 106	2 713	1 468	4 824	2 753	1 050	597	843	283	28
2 257	1 150	2 002	895	2 679	1 360	4 799	2 818	1 133	631	668	234	29
6 025	3 090	4 995	2 160	6 104	3 175	10 719	6 240	2 572	1 429	1 384	472	30
36 769	18 882	32 702	14 831	41 549	21 809	74 520	44 301	15 168	8 554	9 774	3 305	31
11 116	5 754	10 259	4 639	15 238	7 750	28 947	17 147	5 570	3 156	3 450	1 170	32
25 653	13 128	22 443	10 192	26 311	14 059	45 573	27 154	9 598	5 398	6 324	2 135	33
482	241	529	237	615	336	1 055	666	281	150	221	74	34
1 842	942	1 640	724	1 875	988	3 386	2 014	833	467	698	241	35
2 112	1 090	2 982	1 209	4 213	2 034	5 279	3 095	676	367	587	164	36

Wanderungen

Noch: 5. Wanderungen*) 1995 nach Erwerbstätigen,
Noch: 5.2

Lfd. Nr.	Verwaltungsbezirk	Fortzüge				Davon			
		insgesamt		dar. Erwerbstätige		Deutsche		Ausländer(innen)	
		insgesamt	männlich	zusammen	männlich	zusammen	männlich	zusammen	männlich
	Kreise								
37	Borken	11 501	5 897	4 458	2 582	9 023	4 446	2 478	1 451
38	Coesfeld	8 084	4 250	3 367	1 971	6 864	3 441	1 220	809
39	Recklinghausen	26 267	14 067	9 440	5 532	19 324	9 616	6 943	4 451
40	Steinfurt	16 410	8 459	6 612	3 901	14 104	7 000	2 306	1 459
41	Warendorf	11 165	5 930	4 237	2 499	8 826	4 395	2 339	1 535
42	Reg.-Bez. Münster	102 733	53 642	38 845	22 550	79 796	39 360	22 937	14 282
	davon								
43	kreisfreie Städte	29 306	15 039	10 731	6 065	21 655	10 462	7 651	4 577
44	Kreise	73 427	38 603	28 114	16 485	58 141	28 898	15 286	9 705
	Kreisfreie Stadt								
45	Bielefeld	12 876	6 744	4 925	2 885	9 626	4 814	3 250	1 930
	Kreise								
46	Gütersloh	14 042	7 522	5 696	3 403	10 720	5 407	3 322	2 115
47	Herford	12 637	6 465	5 330	3 024	10 331	5 052	2 306	1 413
48	Höxter	6 549	3 377	2 414	1 390	5 631	2 765	918	612
49	Lippe	19 336	9 793	7 189	4 169	15 716	7 640	3 620	2 153
50	Minden-Lübbecke	18 166	9 679	6 057	3 475	12 976	6 383	5 190	3 296
51	Paderborn	13 849	7 307	4 618	2 667	10 703	5 307	3 146	2 000
52	Reg.-Bez. Detmold	97 455	50 887	36 229	21 013	75 703	37 368	21 752	13 519
	davon								
53	kreisfreie Stadt	12 876	6 744	4 925	2 885	9 626	4 814	3 250	1 930
54	Kreise	84 579	44 143	31 304	18 128	66 077	32 554	18 502	11 589
	Kreisfreie Städte								
55	Bochum	11 784	6 057	4 794	2 808	9 348	4 686	2 436	1 371
56	Dortmund	19 596	10 328	7 000	4 093	14 841	7 388	4 755	2 940
57	Hagen	7 823	4 347	2 554	1 560	5 097	2 575	2 726	1 772
58	Hamm	8 132	4 579	1 779	1 041	4 609	2 315	3 523	2 264
59	Herne	5 313	2 829	2 055	1 289	4 014	1 995	1 299	834
	Kreise								
60	Ennepe-Ruhr-Kreis	15 661	8 163	6 207	3 554	12 106	6 027	3 555	2 136
61	Hochsauerlandkreis	11 362	6 108	3 766	2 216	8 223	4 001	3 139	2 107
62	Märkischer Kreis	22 982	12 850	7 195	4 313	14 370	7 292	8 612	5 558
63	Olpe	5 538	2 938	2 107	1 309	4 049	2 034	1 489	904
64	Siegen-Wittgenstein	14 127	7 629	5 775	3 515	11 192	5 696	2 935	1 933
65	Soest	13 198	6 935	4 993	2 904	10 679	5 320	2 519	1 615
66	Unna	57 369	28 503	9 718	5 612	47 190	23 198	10 179	5 305
67	Reg.-Bez. Arnsberg	192 885	101 266	57 943	34 214	145 718	72 527	47 167	28 739
	davon								
68	kreisfreie Städte	52 648	28 140	18 182	10 791	37 909	18 959	14 739	9 181
69	Kreise	140 237	73 126	39 761	23 423	107 809	53 568	32 428	19 558
70	Nordrhein-Westfalen	816 614	431 548	300 183	177 418	618 475	308 504	198 139	123 044

Wanderungen

Staatsangehörigkeit und Altersgruppen
Fortzüge

Altersgruppe von ... bis unter ... Jahren												Lfd. Nr.
unter 18		18 – 25		25 – 30		30 – 50		50 – 65		65 und mehr		
zusammen	männlich	zusammen	männlich	zusammen	männlich	zusammen	männlich	zusammen	männlich	zusammen	männlich	
2 217	1 112	2 266	950	2 478	1 250	3 414	2 058	618	352	508	175	37
1 473	763	1 615	742	1 713	876	2 566	1 559	378	207	339	103	38
4 676	2 445	4 657	2 216	5 212	2 924	8 544	5 072	1 779	956	1 399	454	39
3 191	1 579	3 193	1 410	3 504	1 831	5 009	2 974	807	452	706	213	40
2 184	1 158	2 062	906	2 325	1 265	3 456	2 074	645	374	493	153	41
18 177	9 330	18 944	8 394	21 935	11 504	32 709	19 512	6 017	3 325	4 951	1 577	42
4 436	2 273	5 151	2 170	6 703	3 358	9 720	5 775	1 790	984	1 506	479	43
13 741	7 057	13 793	6 224	15 232	8 146	22 989	13 737	4 227	2 341	3 445	1 098	44
1 957	1 018	2 181	951	2 604	1 350	4 533	2 712	882	496	719	217	45
2 560	1 320	2 492	1 112	2 908	1 557	4 547	2 785	893	505	642	243	46
2 473	1 236	2 205	952	2 444	1 247	4 072	2 384	812	454	631	192	47
1 352	699	1 326	599	1 257	678	1 925	1 119	334	173	355	109	48
3 817	1 909	3 392	1 508	3 717	1 961	6 022	3 419	1 277	664	1 111	332	49
3 993	2 056	3 413	1 684	3 341	1 860	5 418	3 228	1 071	560	930	291	50
2 773	1 420	2 598	1 203	2 827	1 502	4 314	2 578	728	399	609	205	51
18 925	9 658	17 607	8 009	19 098	10 155	30 831	18 225	5 997	3 251	4 997	1 589	52
1 957	1 018	2 181	951	2 604	1 350	4 533	2 712	882	496	719	217	53
16 968	8 640	15 426	7 058	16 494	8 805	26 298	15 513	5 115	2 755	4 278	1 372	54
1 859	933	1 732	738	2 413	1 205	4 206	2 468	891	496	683	217	55
3 396	1 744	2 929	1 416	3 783	1 946	6 744	4 005	1 434	801	1 310	416	56
1 275	679	1 120	526	1 453	813	2 753	1 750	675	365	547	214	57
1 887	1 035	1 580	928	1 419	842	2 374	1 414	461	236	411	124	58
894	457	834	363	1 033	571	1 806	1 105	371	225	375	108	59
2 575	1 306	2 465	1 065	3 009	1 599	5 351	3 166	1 317	737	944	290	60
2 082	1 052	2 221	1 014	2 170	1 223	3 525	2 222	720	357	644	240	61
4 289	2 247	4 364	2 201	4 595	2 754	6 965	4 371	1 642	897	1 127	380	62
1 097	532	1 004	469	1 087	592	1 701	1 035	351	215	298	95	63
2 521	1 336	2 549	1 134	3 035	1 673	4 572	2 823	783	452	667	211	64
2 490	1 298	2 531	1 160	2 515	1 376	3 993	2 342	910	513	759	246	65
17 189	8 799	7 303	3 440	5 941	3 038	18 249	9 549	4 866	2 359	3 821	1 318	66
41 554	21 418	30 632	14 454	32 453	17 632	62 239	36 250	14 421	7 653	11 586	3 859	67
9 311	4 848	8 195	3 971	10 101	5 377	17 883	10 742	3 832	2 123	3 326	1 079	68
32 243	16 570	22 437	10 483	22 352	12 255	44 356	25 508	10 589	5 530	8 260	2 780	69
150 554	77 295	132 017	60 773	155 850	82 691	276 217	163 783	59 091	32 602	42 885	14 404	70

Wanderungen

Noch: 5. Wanderungen*) 1995 nach Erwerbstätigen.
5.3 Überschluß der

Lfd. Nr.	Verwaltungsbezirk	Überschuß der Zu- (+) bzw. Fortzüge (-)				Davon			
		insgesamt		dar. Erwerbstätige		Deutsche		Ausländer(innen)	
		insgesamt	männlich	zusammen	männlich	zusammen	männlich	zusammen	männlich
Kreisfreie Städte									
1	Düsseldorf	+ 295	+ 39	+ 1 548	+ 937	- 1 757	- 612	+ 2 052	+ 651
2	Duisburg	+ 69	+ 236	- 1 326	- 744	- 2 803	- 1 356	+ 2 872	+ 1 592
3	Essen	- 666	- 417	- 1 497	- 984	- 3 270	- 1 761	+ 2 604	+ 1 344
4	Krefeld	+ 223	+ 239	- 464	- 281	- 814	- 377	+ 1 037	+ 616
5	Mönchengladbach	+ 943	+ 448	- 351	- 224	+ 24	- 10	+ 919	+ 458
6	Mülheim an der Ruhr	+ 735	+ 282	+ 510	+ 241	+ 248	+ 123	+ 487	+ 159
7	Oberhausen	- 424	- 218	- 551	- 343	- 992	- 500	+ 568	+ 282
8	Remscheid	- 624	- 474	- 269	- 209	- 422	- 290	- 202	- 184
9	Solingen	+ 76	- 158	+ 411	+ 219	+ 213	+ 121	- 137	- 279
10	Wuppertal	- 897	- 433	- 1 062	- 619	- 1 933	- 846	+ 1 036	+ 413
Kreise									
11	Kleve	+ 3 590	+ 1 896	+ 466	+ 340	+ 2 266	+ 1 030	+ 1 324	+ 866
12	Mettmann	+ 431	- 68	+ 408	+ 216	- 616	- 435	+ 1 047	+ 367
13	Neuss	+ 2 429	+ 1 295	+ 1 005	+ 673	+ 1 129	+ 419	+ 1 300	+ 876
14	Viersen	+ 3 236	+ 1 742	+ 1 044	+ 691	+ 2 232	+ 1 081	+ 1 004	+ 661
15	Wesel	+ 2 996	+ 1 318	+ 1 124	+ 643	+ 2 372	+ 1 002	+ 624	+ 316
16	Reg.-Bez. Düsseldorf	+ 12 412	+ 5 727	+ 996	+ 556	- 4 123	- 2 411	+ 16 535	+ 8 138
17	davon kreisfreie Städte	- 270	- 456	- 3 051	- 2 007	- 11 506	- 5 508	+ 11 236	+ 5 052
18	Kreise	+ 12 682	+ 6 183	+ 4 047	+ 2 563	+ 7 383	+ 3 097	+ 5 299	+ 3 086
Kreisfreie Städte									
19	Aachen	+ 663	+ 412	- 1 049	- 709	- 1 362	- 724	+ 2 025	+ 1 136
20	Bonn	- 1 832	- 953	- 974	- 495	- 3 221	- 1 574	+ 1 389	+ 621
21	Köln	+ 2 500	+ 1 585	+ 278	+ 460	- 3 058	- 1 276	+ 5 558	+ 2 861
22	Leverkusen	+ 673	+ 269	+ 312	+ 264	+ 12	- 79	+ 661	+ 348
Kreise									
23	Aachen	+ 1 062	+ 180	+ 607	+ 292	+ 261	- 66	+ 801	+ 246
24	Düren	+ 2 266	+ 1 053	+ 104	+ 114	+ 1 042	+ 469	+ 1 224	+ 584
25	Erftkreis	+ 3 510	+ 1 682	+ 661	+ 375	+ 1 434	+ 465	+ 2 076	+ 1 217
26	Euskirchen	+ 1 783	+ 819	+ 280	+ 160	+ 1 540	+ 732	+ 243	+ 87
27	Heinsberg	+ 3 230	+ 1 530	+ 724	+ 488	+ 2 316	+ 1 058	+ 914	+ 472
28	Oberbergischer Kreis	+ 3 190	+ 1 399	+ 62	+ 32	+ 2 828	+ 1 288	+ 362	+ 111
29	Rhein.-Berg. Kreis	+ 1 462	+ 499	+ 1 059	+ 577	+ 1 163	+ 469	+ 299	+ 30
30	Rhein-Sieg-Kreis	+ 7 664	+ 3 455	+ 2 546	+ 1 525	+ 6 625	+ 3 166	+ 1 039	+ 289
31	Reg.-Bez. Köln	+ 26 171	+ 11 930	+ 4 610	+ 3 083	+ 9 580	+ 3 928	+ 16 591	+ 8 002
32	davon kreisfreie Städte	+ 2 004	+ 1 313	- 1 433	- 480	- 7 629	- 3 653	+ 9 633	+ 4 966
33	Kreise	+ 24 167	+ 10 617	+ 6 043	+ 3 563	+ 17 209	+ 7 581	+ 6 958	+ 3 036
Kreisfreie Städte									
34	Bottrop	+ 1 079	+ 627	+ 385	+ 351	+ 406	+ 190	+ 673	+ 437
35	Gelsenkirchen	- 1 307	- 802	- 413	- 261	- 1 227	- 627	- 80	- 175
36	Münster	- 256	- 166	- 1 544	- 884	- 1 772	- 838	+ 1 516	+ 672

Wanderungen

Staatsangehörigkeit und Altersgruppen
Zu- bzw. Fortzüge

Altersgruppe von ... bis unter ... Jahren												Lfd. Nr.
unter 18		18 – 25		25 – 30		30 – 50		50 – 65		65 und mehr		
zusammen	männlich	zusammen	männlich	zusammen	männlich	zusammen	männlich	zusammen	männlich	zusammen	männlich	
- 289	- 190	+2 115	+ 862	+1 332	+ 874	-1 365	- 761	- 768	- 482	- 730	-264	1
+ 310	+ 187	+ 928	+ 481	+ 61	+ 84	- 208	- 73	- 387	- 242	- 635	-201	2
+ 7	+ 27	+ 898	+ 306	+ 280	+ 167	- 827	- 429	- 545	- 290	- 479	-198	3
+ 101	+ 77	+ 452	+ 258	- 48	+ 42	- 83	- 53	- 64	- 51	- 135	- 34	4
+ 390	+ 206	+ 613	+ 193	+ 48	+ 95	- 23	- 6	- 46	- 32	- 39	- 8	5
+ 97	+ 21	+ 75	+ 1	+ 272	+ 145	+ 165	+ 78	+ 60	+ 20	+ 66	+ 17	6
- 26	- 1	+ 132	+ 23	- 18	+ 13	- 245	- 111	- 136	- 88	- 131	- 54	7
- 38	- 36	- 35	- 15	- 118	- 82	- 199	- 197	- 149	- 96	- 85	- 48	8
+ 268	+ 149	+ 139	+ 26	- 64	- 65	- 7	- 112	- 170	- 122	- 90	- 34	9
+ 62	+ 24	+ 681	+ 379	- 185	- 52	- 649	- 407	- 373	- 224	- 433	-153	10
+1 249	+ 665	+ 240	+ 197	+ 356	+ 144	+1 103	+ 620	+ 293	+ 142	+ 349	+128	11
+ 517	+ 269	- 217	- 122	- 41	- 148	+ 375	+ 190	- 390	- 272	+ 187	+ 15	12
+ 752	+ 402	+ 111	+ 118	+ 594	+ 315	+1 228	+ 751	- 393	- 264	+ 137	- 27	13
+1 057	+ 566	+ 84	+ 81	+ 425	+ 240	+1 374	+ 771	+ 118	+ 58	+ 178	+ 26	14
+ 920	+ 474	- 13	- 42	+ 253	+ 116	+1 259	+ 598	+ 193	+ 82	+ 384	+ 90	15
+5 377	+2 840	+6 203	+2 746	+3 147	+1 888	+1 898	+ 859	-2 757	-1 861	-1 456	-745	16
+ 882	+ 464	+5 998	+2 514	+1 560	+1 221	-3 441	-2 071	-2 578	-1 607	-2 691	-977	17
+4 495	+2 376	+ 205	+ 232	+1 587	+ 667	+5 339	+2 930	- 179	- 254	+1 235	+232	18
- 130	- 58	+1 379	+ 717	- 40	- 4	- 572	- 241	+ 19	- 1	+ 7	- 1	19
- 329	- 230	+ 529	+ 156	- 316	- 70	-1 284	- 619	- 275	- 150	- 157	- 40	20
- 519	- 322	+3 997	+1 807	+2 083	+1 415	-1 354	- 471	- 880	- 533	- 827	-311	21
+ 320	+ 178	+ 201	+ 57	+ 155	+ 66	+ 135	+ 57	- 99	- 65	- 39	- 24	22
+ 496	+ 221	+ 183	+ 5	+ 68	- 30	+ 194	- 62	+ 105	+ 35	+ 16	+ 11	23
+ 859	+ 459	+ 259	+ 143	+ 222	+ 73	+ 728	+ 303	+ 91	+ 41	+ 107	+ 34	24
+ 971	+ 504	+ 482	+ 183	+ 511	+ 253	+1 316	+ 752	- 39	- 59	+ 269	+ 49	25
+ 526	+ 286	+ 140	+ 62	+ 186	+ 75	+ 556	+ 265	+ 215	+ 95	+ 160	+ 36	26
+1 141	+ 560	+ 106	+ 61	+ 193	+ 100	+1 154	+ 556	+ 271	+ 129	+ 365	+124	27
+1 160	+ 608	+ 251	+ 91	+ 182	+ 30	+1 005	+ 497	+ 229	+ 75	+ 363	+ 98	28
+ 493	+ 285	+ 3	- 45	+ 124	+ 1	+ 741	+ 307	- 13	- 56	+ 114	+ 7	29
+2 496	+1 346	+ 550	+ 245	+ 722	+ 274	+2 926	+1 301	+ 293	+ 93	+ 677	+196	30
+7 484	+3 837	+8 080	+3 482	+4 090	+2 183	+5 545	+2 645	- 83	- 396	+1 055	+179	31
- 658	- 432	+6 106	+2 737	+1 882	+1 407	-3 075	-1 274	-1 235	- 749	-1 016	-376	32
+8 142	+4 269	+1 974	+ 745	+2 208	+ 776	+8 620	+3 919	+1 152	+ 353	+2 071	+555	33
+ 265	+ 141	+ 151	+ 98	+ 188	+ 115	+ 444	+ 257	+ 56	+ 29	- 25	- 13	34
- 42	- 43	+ 75	+ 35	- 238	- 104	- 576	- 414	- 190	- 156	- 336	-120	35
- 17	- 63	+1 942	+ 894	- 840	- 221	-1 139	- 644	- 62	- 81	- 140	- 51	36

Wanderungen

Noch: 5. Wanderungen*) 1995 nach Erwerbstätigen,
Noch: 5.3 Überschuß der

Lfd. Nr.	Verwaltungsbezirk	Überschuß der Zu- (+) bzw. Fortzüge (-)				Davon			
		insgesamt		dar. Erwerbstätige		Deutsche		Ausländer(innen)	
		insgesamt	männlich	zusammen	männlich	zusammen	männlich	zusammen	männlich
	Kreise								
37	Borken	+ 2 969	+ 1 642	+ 770	+ 526	+ 1 920	+ 966	+ 1 049	+ 676
38	Coesfeld	+ 2 616	+ 1 077	+ 263	+ 106	+ 2 278	+ 968	+ 338	+ 109
39	Recklinghausen	+ 1 569	+ 813	- 311	- 171	- 672	- 354	+ 2 241	+ 1 167
40	Steinfurt	+ 4 219	+ 2 060	+ 1 207	+ 725	+ 3 681	+ 1 763	+ 538	+ 297
41	Warendorf	+ 2 024	+ 942	+ 114	+ 101	+ 1 369	+ 623	+ 655	+ 319
42	Reg.-Bez. Münster	+12 913	+ 6 193	+ 471	+ 493	+ 5 983	+ 2 691	+ 6 930	+ 3 502
	davon								
43	kreisfreie Städte	- 484	- 341	- 1 572	- 794	- 2 593	- 1 275	+ 2 109	+ 934
44	Kreise	+13 397	+ 6 534	+ 2 043	+ 1 287	+ 8 576	+ 3 966	+ 4 821	+ 2 568
	Kreisfreie Stadt								
45	Bielefeld	+ 312	+ 32	- 1 154	- 689	- 532	- 300	+ 844	+ 332
	Kreise								
46	Gütersloh	+ 3 841	+ 1 701	+ 1 190	+ 667	+ 3 070	+ 1 368	+ 771	+ 333
47	Herford	+ 2 661	+ 1 242	+ 369	+ 169	+ 1 952	+ 904	+ 709	+ 338
48	Höxter	+ 923	+ 395	- 62	- 34	+ 652	+ 304	+ 271	+ 91
49	Lippe	+ 4 152	+ 2 046	+ 472	+ 269	+ 2 614	+ 1 267	+ 1 538	+ 779
50	Minden-Lübbecke	+ 4 491	+ 2 328	+ 584	+ 357	+ 2 534	+ 1 250	+ 1 957	+ 1 078
51	Paderborn	+ 4 519	+ 2 046	+ 173	+ 53	+ 3 839	+ 1 804	+ 680	+ 242
52	Reg.-Bez. Detmold	+20 899	+ 9 790	+ 1 572	+ 792	+14 129	+ 6 597	+ 6 770	+ 3 193
	davon								
53	kreisfreie Stadt	+ 312	+ 32	- 1 154	- 689	- 532	- 300	+ 844	+ 332
54	Kreise	+20 587	+ 9 758	+ 2 726	+ 1 481	+14 661	+ 6 897	+ 5 926	+ 2 861
	Kreisfreie Städte								
55	Bochum	+ 784	+ 451	- 962	- 626	- 1 159	- 563	+ 1 943	+ 1 014
56	Dortmund	- 680	- 35	- 1 911	- 1 075	- 4 328	- 2 046	+ 3 648	+ 2 011
57	Hagen	- 1 331	- 862	- 441	- 234	- 1 478	- 730	+ 147	- 132
58	Hamm	- 680	- 283	- 497	- 285	- 1 030	- 501	+ 350	+ 218
59	Herne	+ 451	+ 361	- 142	- 94	- 407	- 173	+ 858	+ 534
	Kreise								
60	Ennepe-Ruhr-Kreis	+ 441	- 8	+ 479	+ 201	+ 546	+ 177	- 105	- 185
61	Hochsauerlandkreis	+ 2 409	+ 1 266	- 104	- 68	+ 1 263	+ 580	+ 1 146	+ 686
62	Märkischer Kreis	+ 3 214	+ 1 583	+ 490	+ 293	+ 1 561	+ 573	+ 1 653	+ 1 010
63	Olpe	+ 952	+ 534	+ 200	+ 163	+ 477	+ 203	+ 475	+ 331
64	Siegen-Wittgenstein	+ 875	+ 234	- 570	- 356	- 69	- 245	+ 944	+ 479
65	Soest	+ 3 909	+ 1 877	+ 874	+ 569	+ 2 846	+ 1 354	+ 1 063	+ 523
66	Unna	+ 4 910	+ 2 366	+17 012	+ 8 628	+10 109	+ 4 856	- 5 199	- 2 490
67	Reg.-Bez. Arnsberg	+15 254	+ 7 484	+14 428	+ 7 116	+ 8 331	+ 3 485	+ 6 923	+ 3 999
	davon								
68	kreisfreie Städte	- 1 456	- 368	- 3 953	- 2 314	- 8 402	- 4 013	+ 6 946	+ 3 645
69	Kreise	+16 710	+ 7 852	+18 381	+ 9 430	+16 733	+ 7 498	- 23	+ 354
70	Nordrhein-Westfalen	+87 649	+41 124	+22 077	+12 040	+33 900	+14 290	+53 749	+26 834

Wanderungen

Staatsangehörigkeit und Altersgruppen
Zu- bzw. Fortzüge

Altersgruppe von ... bis unter ... Jahren												Lfd. Nr.
unter 18		18 – 25		25 – 30		30 – 50		50 – 65		65 und mehr		
zusammen	männlich	zusammen	männlich	zusammen	männlich	zusammen	männlich	zusammen	männlich	zusammen	männlich	
+ 940	+ 520	+ 231	+ 212	+ 369	+ 185	+ 937	+ 481	+ 298	+ 152	+ 194	+ 92	37
+ 921	+ 442	+ 58	- 25	+ 112	+ 54	+ 966	+ 397	+ 242	+ 110	+ 317	+ 99	38
+ 815	+ 394	+ 224	+ 137	+ 32	+ 21	+ 586	+ 321	- 96	- 62	+ 8	+ 2	39
+ 1 622	+ 845	+ 139	+ 171	+ 254	+ 92	+ 1 482	+ 636	+ 412	+ 199	+ 310	+117	40
+ 893	+ 447	+ 52	+ 57	+ 26	+ 26	+ 692	+ 315	+ 142	+ 31	+ 219	+ 66	41
+ 5 397	+ 2 683	+ 2 872	+ 1 579	- 97	+ 168	+ 3 392	+1 349	+ 802	+ 222	+ 547	+192	42
+ 206	+ 35	+ 2 168	+ 1 027	- 890	- 210	- 1 271	- 801	- 196	- 208	- 501	-184	43
+ 5 191	+ 2 648	+ 704	+ 552	+ 793	+ 378	+ 4 663	+2 150	+ 998	+ 430	+1 048	+376	44
+ 182	+ 43	+ 832	+ 336	- 5	+ 19	- 467	- 264	- 89	- 79	- 141	- 23	45
+ 1 480	+ 805	+ 376	+ 149	+ 367	+ 122	+ 1 251	+ 535	+ 178	+ 66	+ 189	+ 24	46
+ 1 045	+ 587	+ 296	+ 131	+ 163	+ 95	+ 851	+ 320	+ 215	+ 60	+ 91	+ 49	47
+ 417	+ 211	+ 74	+ 26	- 87	- 52	+ 239	+ 89	+ 176	+ 71	+ 104	+ 50	48
+ 1 629	+ 846	+ 539	+ 247	+ 281	+ 136	+ 1 192	+ 602	+ 281	+ 115	+ 230	+100	49
+ 1 640	+ 854	+ 505	+ 291	+ 376	+ 214	+ 1 438	+ 735	+ 292	+ 138	+ 240	+ 96	50
+ 1 630	+ 845	+ 751	+ 350	+ 369	+ 130	+ 966	+ 408	+ 418	+ 192	+ 385	+121	51
+ 8 023	+ 4 191	+ 3 373	+ 1 530	+1 464	+ 664	+ 5 470	+2 425	+1 471	+ 563	+1 098	+417	52
+ 182	+ 43	+ 832	+ 336	- 5	+ 19	- 467	+ 264	- 89	- 79	- 141	- 23	53
+ 7 841	+ 4 148	+ 2 541	+ 1 194	+1 469	+ 645	+ 5 937	+2 689	+1 560	+ 642	+1 239	+440	54
+ 60	+ 46	+ 1 111	+ 503	+ 376	+ 289	- 377	- 200	- 206	- 138	- 180	- 49	55
+ 64	+ 29	+ 1 121	+ 596	- 108	+ 134	- 818	- 394	- 375	- 235	- 564	-165	56
- 68	- 88	+ 96	+ 23	- 209	- 130	- 598	- 397	- 245	- 134	- 307	-136	57
- 131	- 54	+ 1	- 15	- 40	- 9	- 280	- 128	- 61	- 29	- 169	- 48	58
+ 209	+ 118	+ 240	+ 158	+ 98	+ 95	+ 104	+ 65	- 31	- 34	- 169	- 41	59
+ 443	+ 253	- 2	- 16	- 3	- 109	+ 172	- 1	- 247	- 175	+ 78	+ 40	60
+ 895	+ 480	+ 285	+ 227	+ 107	+ 42	+ 671	+ 333	+ 293	+ 151	+ 158	+ 33	61
+ 1 327	+ 668	+ 418	+ 300	+ 325	+ 100	+ 1 112	+ 551	- 28	- 35	+ 60	- 1	62
+ 350	+ 206	+ 182	+ 128	+ 95	+ 64	+ 317	+ 159	+ 25	- 6	- 17	- 17	63
+ 497	+ 202	+ 186	+ 75	- 195	- 164	+ 231	+ 74	+ 88	+ 32	+ 68	+ 15	64
+ 1 250	+ 676	+ 284	+ 153	+ 292	+ 106	+ 1 222	+ 601	+ 316	+ 141	+ 545	+200	65
+ 1 627	+ 819	+ 491	+ 219	+ 440	+ 194	+ 1 789	+ 917	+ 218	+ 79	+ 345	+138	66
+ 6 523	+ 3 355	+ 4 413	+ 2 351	+1 178	+ 612	+ 3 545	+1 580	- 253	- 383	- 152	- 31	67
+ 134	+ 51	+ 2 569	+ 1 265	+ 117	+ 379	- 1 969	-1 054	- 918	- 570	-1 389	-439	68
+ 6 389	+ 3 304	+ 1 844	+ 1 086	+1 061	+ 233	+ 5 514	+2 634	+ 665	+ 187	+ 1 237	+408	69
+32 804	+16 906	+24 941	+11 688	+9 782	+5 515	+19 850	+8 858	- 820	-1 855	+1 092	+ 12	70

Wanderungen

6. Binnenwanderung 1995

Lfd. Nr.	Verwaltungsbezirk	Zuzüge			
		Erwerbstätige		Nichterwerbstätige	
		insgesamt	männlich	insgesamt	männlich
	Kreisfreie Städte				
1	Düsseldorf	7 519	4 144	7 410	3 674
2	Duisburg	3 095	1 798	6 297	3 135
3	Essen	3 518	1 985	6 154	3 087
4	Krefeld	2 288	1 276	3 509	1 718
5	Mönchengladbach	2 544	1 461	4 379	2 147
6	Mülheim an der Ruhr	2 222	1 258	2 127	931
7	Oberhausen	1 460	813	2 654	1 262
8	Remscheid	1 076	614	1 465	685
9	Solingen	1 425	789	1 645	823
10	Wuppertal	2 301	1 317	4 375	2 355
	Kreise				
11	Kleve	4 589	2 698	8 491	4 158
12	Mettmann	9 110	5 054	8 921	4 035
13	Neuss	8 014	4 546	9 277	4 312
14	Viersen	5 584	3 191	7 503	3 587
15	Wesel	7 916	4 462	10 501	4 716
16	Reg.-Bez. Düsseldorf	62 661	35 406	84 708	40 625
	davon				
17	kreisfreie Städte	27 448	15 455	40 015	19 817
18	Kreise	35 213	19 951	44 693	20 808
	Kreisfreie Städte				
19	Aachen	2 699	1 516	4 961	2 661
20	Bonn	3 532	1 881	3 537	1 721
21	Köln	8 619	4 759	10 282	5 005
22	Leverkusen	1 924	1 138	2 321	1 064
	Kreise				
23	Aachen	5 142	2 937	6 386	2 863
24	Düren	4 605	2 727	7 424	3 388
25	Erftkreis	7 909	4 501	11 488	5 277
26	Euskirchen	2 993	1 737	5 654	2 641
27	Heinsberg	4 517	2 730	7 763	3 410
28	Oberbergischer Kreis	4 850	2 779	9 921	4 581
29	Rhein.-Berg. Kreis	6 007	3 365	5 495	2 335
30	Rhein-Sieg-Kreis	12 429	7 032	16 514	7 430
31	Reg.-Bez. Köln	65 226	37 102	91 746	42 376
	davon				
32	kreisfreie Städte	16 774	9 294	21 101	10 451
33	Kreise	48 452	27 808	70 645	31 925
	Kreisfreie Städte				
34	Bottrop	1 114	662	1 691	793
35	Gelsenkirchen	2 322	1 329	3 418	1 598
36	Münster	3 001	1 509	5 157	2 386

Wanderungen

nach Erwerbstätigen

Fortzüge				Überschuß der Zu- (+) bzw. Fortzüge (-)				Lfd. Nr.
Erwerbstätige		Nichterwerbstätige		Erwerbstätige		Nichterwerbstätige		
insgesamt	männlich	insgesamt	männlich	insgesamt	männlich	insgesamt	männlich	
7 239	3 996	7 748	3 443	+ 280	+ 148	- 338	+ 231	1
4 560	2 635	8 683	4 487	-1 465	- 837	- 2 386	-1 352	2
4 796	2 784	6 005	2 792	-1 278	- 799	+ 149	+ 295	3
2 873	1 658	3 319	1 489	- 585	- 382	+ 190	+ 229	4
2 862	1 656	3 432	1 545	- 318	- 195	+ 947	+ 602	5
1 712	987	2 120	957	+ 510	+ 271	+ 7	- 26	6
2 111	1 215	2 691	1 198	- 651	- 402	- 37	+ 64	7
1 212	717	1 557	747	- 136	- 103	- 92	- 62	8
1 085	614	1 340	624	+ 340	+ 175	+ 305	+ 199	9
3 083	1 762	3 766	1 693	- 782	- 445	+ 609	+ 662	10
4 127	2 382	5 718	2 655	+ 462	+ 316	+ 2 773	+1 503	11
8 788	4 908	8 532	3 919	+ 322	+ 146	+ 389	+ 116	12
7 248	4 110	7 325	3 252	+ 766	+ 436	+ 1 952	+1 060	13
4 611	2 559	6 006	2 920	+ 973	+ 632	+ 1 497	+ 667	14
6 729	3 786	9 117	4 210	+1 187	+ 676	+ 1 384	+ 506	15
63 036	35 769	77 359	35 931	- 375	- 363	+ 7 349	+4 694	16
31 533	18 024	40 661	18 975	-4 085	-2 569	- 646	+ 842	17
31 503	17 745	36 698	16 956	+3 710	+2 206	+ 7 995	+3 852	18
3 221	1 856	4 001	1 936	- 522	- 340	+ 960	+ 725	19
4 381	2 381	4 689	2 118	- 849	- 500	- 1 152	- 397	20
10 141	5 650	11 807	5 346	-1 522	- 891	- 1 525	- 341	21
1 832	1 046	2 034	985	+ 92	+ 92	+ 287	+ 79	22
4 559	2 635	5 928	2 760	+ 583	+ 302	+ 458	+ 103	23
4 478	2 619	9 193	4 861	+ 127	+ 108	- 1 769	-1 473	24
7 525	4 360	9 331	4 272	+ 384	+ 141	+ 2 157	+1 005	25
2 764	1 611	4 248	1 934	+ 229	+ 126	+ 1 406	+ 707	26
3 956	2 350	5 940	2 665	+ 561	+ 380	+ 1 823	+ 745	27
4 725	2 696	7 291	3 329	+ 125	+ 83	+ 2 630	+1 252	28
5 060	2 875	5 052	2 278	+ 947	+ 490	+ 443	+ 57	29
10 069	5 655	11 491	5 156	+2 360	+1 377	+ 5 023	+2 274	30
62 711	35 734	81 005	37 640	+2 515	+1 368	+10 741	+4 736	31
19 575	10 933	22 531	10 385	-2 801	-1 639	- 1 430	+ 66	32
43 136	24 801	58 474	27 255	+5 316	+3 007	+12 171	+4 670	33
978	553	1 295	606	+ 136	+ 109	+ 396	+ 187	34
2 655	1 543	3 864	1 742	- 333	- 214	- 446	- 144	35
4 012	2 045	5 896	2 777	-1 011	- 536	- 739	- 391	36

Wanderungen

Noch: 6. Binnenwanderung 1995

Lfd. Nr.	Verwaltungsbezirk	Zuzüge			
		Erwerbstätige		Nichterwerbstätige	
		insgesamt	männlich	insgesamt	männlich
	Kreise				
37	Borken	4 035	2 302	6 419	3 076
38	Coesfeld	2 953	1 646	5 392	2 445
39	Recklinghausen	7 828	4 485	11 823	5 558
40	Steinfurt	5 247	3 001	8 222	3 780
41	Warendorf	3 293	1 906	6 448	3 068
42	Reg.-Bez. Münster	29 793	16 840	48 570	22 704
	davon				
43	kreisfreie Städte	6 437	3 500	10 266	4 777
44	Kreise	23 356	13 340	38 304	17 927
	Kreisfreie Stadt				
45	Bielefeld	2 344	1 294	4 700	2 221
	Kreise				
46	Gütersloh	5 305	2 988	7 531	3 472
47	Herford	4 649	2 540	6 894	3 177
48	Höxter	1 365	761	2 737	1 261
49	Lippe	5 853	3 323	9 870	4 545
50	Minden-Lübbecke	4 603	2 580	7 814	3 691
51	Paderborn	3 732	2 069	8 517	4 076
52	Reg.-Bez. Detmold	27 851	15 555	48 063	22 443
	davon				
53	kreisfreie Stadt	2 344	1 294	4 700	2 221
54	Kreise	25 507	14 261	43 363	20 222
	Kreisfreie Städte				
55	Bochum	2 904	1 595	4 710	2 302
56	Dortmund	3 721	2 130	6 032	2 976
57	Hagen	1 515	894	2 223	1 068
58	Hamm	964	559	2 202	1 058
59	Herne	1 540	894	2 477	1 232
	Kreise				
60	Ennepe-Ruhr-Kreis	5 645	3 058	6 594	2 996
61	Hochsauerlandkreis	2 500	1 406	6 257	3 083
62	Märkischer Kreis	6 192	3 585	9 802	4 604
63	Olpe	1 728	1 036	2 850	1 295
64	Siegen-Wittgenstein	3 463	1 997	5 894	2 748
65	Soest	4 713	2 682	8 154	3 787
66	Unna	7 120	4 059	8 913	3 938
67	Reg.-Bez. Arnsberg	42 005	23 895	66 108	31 087
	davon				
68	kreisfreie Städte	10 644	6 072	17 644	8 636
69	Kreise	31 361	17 823	48 464	22 451
70	Nordrhein-Westfalen	227 536	128 798	339 195	159 235
	davon				
71	kreisfreie Städte	63 647	35 615	93 726	45 902
72	Kreise	163 889	93 183	245 469	113 333

Wanderungen

nach Erwerbstätigen

Fortzüge				Überschuß der Zu- (+) bzw. Fortzüge (-)				Lfd. Nr.
Erwerbstätige		Nichterwerbstätige		Erwerbstätige		Nichterwerbstätige		
insgesamt	männlich	insgesamt	männlich	insgesamt	männlich	insgesamt	männlich	
3 539	1 946	4 546	1 997	+ 496	+ 356	+ 1 873	+ 1 079	37
2 654	1 472	3 389	1 547	+ 299	+ 174	+ 2 003	+ 898	38
7 911	4 506	12 429	6 148	- 83	- 21	- 606	- 590	39
4 798	2 730	6 022	2 742	+ 449	+ 271	+ 2 200	+ 1 038	40
3 258	1 852	4 772	2 193	+ 35	+ 54	+ 1 676	+ 875	41
29 805	16 647	42 213	19 752	- 12	+ 193	+ 6 357	+ 2 952	42
7 645	4 141	11 055	5 125	- 1 208	- 641	- 789	- 348	43
22 160	12 506	31 158	14 627	+ 1 196	+ 834	+ 7 146	+ 3 300	44
3 299	1 857	3 914	1 751	- 955	- 563	+ 786	+ 470	45
4 505	2 580	5 371	2 444	+ 800	+ 408	+ 2 160	+ 1 028	46
4 409	2 452	5 128	2 261	+ 240	+ 88	+ 1 766	+ 916	47
1 489	805	2 482	1 143	- 124	- 44	+ 255	+ 118	48
5 348	3 028	7 603	3 362	+ 505	+ 295	+ 2 267	+ 1 183	49
4 228	2 357	8 331	4 176	+ 375	+ 223	- 517	- 485	50
3 602	2 019	5 775	2 675	+ 130	+ 50	+ 2 742	+ 1 401	51
26 880	15 098	38 604	17 812	+ 971	+ 457	+ 9 459	+ 4 631	52
3 299	1 857	3 914	1 751	- 955	- 563	+ 786	+ 470	53
23 581	13 241	34 690	16 061	+ 1 926	+1 020	+ 8 673	+ 4 161	54
3 619	2 060	4 679	2 162	- 715	- 465	+ 31	+ 140	55
5 296	2 991	8 320	3 983	- 1 575	- 861	- 2 288	- 1 007	56
1 836	1 067	2 495	1 181	- 321	- 173	- 272	- 113	57
1 275	713	3 751	2 119	- 311	- 154	- 1 549	- 1 061	58
1 672	984	2 490	1 164	- 132	- 90	- 13	+ 68	59
5 128	2 827	6 044	2 763	+ 517	+ 231	+ 550	+ 233	60
2 574	1 441	4 474	2 060	- 74	- 35	+ 1 783	+ 1 023	61
5 762	3 344	10 335	5 493	+ 430	+ 241	- 533	- 889	62
1 595	919	2 342	1 028	+ 133	+ 117	+ 508	+ 267	63
3 751	2 156	4 936	2 269	- 288	- 159	+ 958	+ 479	64
4 108	2 321	5 816	2 688	+ 605	+ 361	+ 2 338	+ 1 099	65
8 488	4 727	44 332	21 190	- 1 368	- 668	-35 419	-17 252	66
45 104	25 550	100 014	48 100	- 3 099	-1 655	-33 906	-17 013	67
13 698	7 815	21 735	10 609	- 3 054	-1 743	- 4 091	- 1 973	68
31 406	17 735	78 279	37 491	- 45	+ 88	-29 815	-15 040	69
227 536	128 798	339 195	159 235	-	-	-	-	70
75 750	42 770	99 896	46 845	-12 103	-7 155	- 6 170	- 943	71
151 786	86 028	239 299	112 390	+12 103	+7 155	+ 6 170	+ 943	72

Wanderungen

7. Wanderungen über die Grenzen des Landes 1995 nach Altersgruppen

Alter am 31. 12. 1995 von ... bis unter ... Jahren a = Anzahl b = je 1 000 der Bevölkerung		Zuzüge			Fortzüge			Überschuß der Zu- (+) bzw. Fortzüge (-)		
		insgesamt	männlich	weiblich	insgesamt	männlich	weiblich	insgesamt	männlich	weiblich
unter 6	a	24 123	12 317	11 806	15 705	8 109	7 596	+8 418	+4 208	+4 210
	b	20,3	20,3	20,4	13,2	13,3	13,1	+7,1	+6,9	+7,3
6 – 14	a	31 135	15 953	15 182	16 352	8 380	7 972	+14 783	+7 573	+7 210
	b	20,4	20,4	20,4	10,7	10,7	10,7	+9,7	+9,7	+9,7
14 – 18	a	16 282	8 626	7 656	6 679	3 501	3 178	+9 603	+5 125	+4 478
	b	22,6	23,3	21,9	9,3	9,5	9,1	+13,3	+13,9	+12,8
18 – 21	a	21 797	10 040	11 757	11 492	5 460	6 032	+10 305	+4 580	+5 725
	b	39,9	36,0	44,0	21,0	19,6	22,6	+18,9	+16,4	+21,4
21 – 25	a	43 416	22 505	20 911	28 780	15 397	13 383	+14 636	+7 108	+7 528
	b	49,3	50,3	48,4	32,7	34,4	31,0	+16,6	+15,9	+17,4
25 – 30	a	55 359	32 070	23 289	45 577	26 555	19 022	+9 782	+5 515	+4 267
	b	36,7	41,2	31,9	30,2	34,1	26,0	+6,5	+7,1	+5,8
30 – 35	a	43 619	26 022	17 597	37 486	23 316	14 170	+6 133	+2 706	+3 427
	b	28,1	32,5	23,4	24,1	+29,1	+18,8	+3,9	+3,4	+4,6
35 – 40	a	30 864	19 067	11 797	24 341	16 190	8 151	+6 523	+2 877	+3 646
	b	22,4	27,0	17,5	17,7	23,0	12,1	+4,7	+4,1	+5,4
40 – 45	a	21 386	13 383	8 003	16 312	10 957	5 355	+5 074	+2 426	+2 648
	b	17,5	21,8	13,1	13,3	17,8	8,8	+4,1	+3,9	+4,3
45 – 50	a	13 678	8 369	5 309	11 558	7 520	4 038	+2 120	+849	+1 271
	b	12,8	15,5	10,0	10,8	13,9	7,6	+2,0	+1,6	+2,4
50 – 55	a	8 022	4 482	3 540	8 403	5 104	3 299	-381	-622	+241
	b	7,1	7,9	6,3	7,4	9,0	5,9	-0,3	-1,1	+0,4
55 – 60	a	8 329	4 254	4 075	7 901	4 427	3 474	+428	-173	+601
	b	6,4	6,6	6,3	6,1	6,8	5,4	+0,3	-0,3	+0,9
60 – 65	a	5 726	2 739	2 987	6 593	3 799	2 794	-867	-1 060	+193
	b	5,7	5,6	5,9	6,6	7,7	5,5	-0,9	-2,2	+0,4
65 – 70	a	4 993	2 121	2 872	4 315	2 251	2 064	+678	-130	+808
	b	5,4	5,0	5,7	4,7	5,3	4,1	+0,7	-0,3	+1,6
70 – 75	a	3 306	1 214	2 092	2 918	1 122	1 796	+388	+92	+296
	b	4,3	4,3	4,3	3,8	4,0	3,7	+0,5	+0,3	+0,6
75 – 80	a	1 942	565	1 377	1 809	553	1 256	+133	+12	+121
	b	4,7	4,1	4,9	4,3	4,1	4,5	+0,3	+0,1	+0,4
80 – 85	a	1 887	491	1 396	1 936	487	1 449	-49	+4	-53
	b	4,6	4,3	4,7	4,7	4,3	4,9	-0,1	+0,0	-0,2
85 und mehr	a	1 668	421	1 247	1 726	387	1 339	-58	+34	-92
	b	5,5	6,1	5,4	5,7	5,6	5,8	-0,2	+0,5	-0,4
Insgesamt	a	337 532	184 639	152 893	249 883	143 515	106 368	+87 649	+41 124	+46 525
	b	18,9	21,3	16,6	14,0	16,6	11,6	+4,9	+4,7	+5,1

Wanderungen

8. Wanderungen über die Grenzen des Landes 1995 nach Geburtsjahren

Geburts- jahr	Zuzüge			Fortzüge			Geburts- jahr	Zuzüge			Fortzüge		
	insgesamt	männlich	weiblich	insgesamt	männlich	weiblich		insgesamt	männlich	weiblich	insgesamt	männlich	weiblich
1995	2 297	1 200	1 097	1 292	688	604	1950	3 542	2 191	1 351	2 668	1 788	880
1994	4 535	2 336	2 199	2 983	1 535	1 448	1949	3 161	1 966	1 195	2 482	1 637	845
1993	4 255	2 127	2 128	3 007	1 553	1 454	1948	2 640	1 565	1 075	2 390	1 534	856
1992	4 370	2 264	2 106	2 980	1 551	1 429	1947	2 338	1 440	898	2 146	1 383	763
1991	4 348	2 198	2 150	2 768	1 409	1 359	1946	1 997	1 207	790	1 872	1 178	694
1990	4 318	2 192	2 126	2 675	1 373	1 302	1945	1 602	920	682	1 659	1 033	626
1989	4 307	2 157	2 150	2 738	1 376	1 362	1944	1 620	921	699	1 706	1 007	699
1988	4 170	2 178	1 992	2 561	1 278	1 283	1943	1 483	849	634	1 676	1 061	615
1987	4 117	2 113	2 004	2 176	1 162	1 014	1942	1 548	849	699	1 650	1 001	649
1986	3 844	1 992	1 852	1 976	1 020	956	1941	1 769	943	826	1 712	1 002	710
1985	3 747	1 934	1 813	1 842	976	866	1940	1 752	902	850	1 758	1 006	752
1984	3 812	1 932	1 880	1 744	885	859	1939	1 798	942	856	1 680	981	699
1983	3 590	1 807	1 783	1 680	842	838	1938	1 669	862	807	1 577	856	721
1982	3 548	1 840	1 708	1 635	841	794	1937	1 539	775	764	1 484	817	667
1981	3 479	1 806	1 673	1 576	822	754	1936	1 571	773	798	1 402	767	635
1980	3 814	2 044	1 770	1 581	842	739	1935	1 426	687	739	1 588	909	679
1979	4 240	2 264	1 976	1 649	855	794	1934	1 226	588	638	1 647	949	698
1978	4 749	2 512	2 237	1 873	982	891	1933	992	449	543	1 184	684	500
1977	5 588	2 700	2 888	2 371	1 225	1 146	1932	1 063	525	538	1 159	680	479
1976	7 088	3 160	3 928	3 818	1 724	2 094	1931	1 019	490	529	1 015	577	438
1975	9 121	4 180	4 941	5 303	2 511	2 792	1930	1 183	552	631	1 166	654	512
1974	10 214	4 858	5 356	6 520	3 323	3 197	1929	1 038	464	574	901	471	430
1973	10 628	5 391	5 237	6 790	3 549	3 241	1928	1 087	461	626	865	465	400
1972	11 319	6 096	5 223	7 529	4 145	3 384	1927	846	348	498	707	363	344
1971	11 255	6 160	5 095	7 941	4 380	3 561	1926	839	296	543	676	298	378
1970	11 599	6 708	4 891	8 452	4 828	3 624	1925	820	303	517	670	287	383
1969	11 254	6 380	4 874	9 059	5 160	3 899	1924	728	290	438	603	235	368
1968	11 353	6 620	4 733	9 584	5 573	4 011	1923	649	231	418	547	201	346
1967	10 690	6 189	4 501	9 371	5 553	3 818	1922	572	212	360	519	193	326
1966	10 463	6 173	4 290	9 111	5 441	3 670	1921	537	178	359	579	206	373
1965	10 220	6 086	4 134	8 910	5 412	3 498	1920	548	181	367	550	186	364
1964	9 322	5 543	3 779	8 222	5 040	3 182	1919	426	108	318	378	111	267
1963	8 504	5 019	3 485	7 489	4 661	2 828	1918	376	104	272	302	88	214
1962	8 188	4 977	3 211	6 657	4 276	2 381	1917	269	82	187	261	74	187
1961	7 385	4 397	2 988	6 208	3 927	2 281	1916	323	90	233	318	94	224
1960	7 258	4 409	2 849	5 881	3 858	2 023	1915	330	76	254	342	80	262
1959	6 676	4 088	2 588	5 257	3 542	1 715	1914	458	129	329	451	120	331
1958	6 082	3 794	2 288	4 636	3 018	1 618	1913	391	115	276	445	117	328
1957	5 609	3 435	2 174	4 378	2 926	1 452	1912	384	89	295	375	90	285
1956	5 239	3 341	1 898	4 189	2 846	1 343	1911	324	82	242	323	80	243
1955	4 934	3 096	1 838	3 830	2 571	1 259							
1954	4 702	2 939	1 763	3 527	2 372	1 155	1910						
1953	4 131	2 587	1 544	3 142	2 128	1 014	u. früher	1 668	421	1 247	1 726	387	1 339
1952	3 943	2 466	1 477	2 973	2 006	967							
1951	3 676	2 295	1 381	2 840	1 880	960	Insgesamt	337 532	184 639	152 893	249 883	143 515	106 368

Wanderungen

9. Reichweite der Wanderung

Lfd. Nr.	Verwaltungsbezirk	Zuzüge	Fortzüge	Schleswig-Holstein, Hamburg und Bremen		Niedersachsen		Rheinland-Pfalz	
				Zuzüge	Fortzüge	Zuzüge	Fortzüge	Zuzüge	Fortzüge
		insgesamt ¹⁾		Zuzüge	Fortzüge	Zuzüge	Fortzüge	Zuzüge	Fortzüge
	Kreisfreie Städte								
1	Düsseldorf	14 903	14 550	664	642	879	759	545	630
2	Duisburg	11 765	7 845	226	274	312	509	239	311
3	Essen	5 853	5 390	305	453	509	751	265	403
4	Krefeld	3 260	2 642	140	109	261	228	137	215
5	Mönchengladbach	3 529	3 215	93	130	292	251	191	222
6	Mülheim an der Ruhr	2 238	2 020	83	107	113	157	69	119
7	Oberhausen	2 569	2 305	58	58	115	185	77	124
8	Remscheid	1 241	1 637	29	78	50	168	58	115
9	Solingen	2 360	2 929	52	82	83	141	86	153
10	Wuppertal	6 475	7 199	173	317	422	561	215	343
	Kreise								
11	Kleve	3 184	2 829	144	149	307	309	127	139
12	Mettmann	6 427	6 707	304	340	429	572	292	481
13	Neuss	6 195	6 484	245	295	409	407	268	366
14	Viersen	3 391	2 625	118	112	197	192	146	138
15	Wesel	4 712	4 287	183	218	364	415	168	208
16	Reg.-Bez. Düsseldorf	78 102	72 664	2 817	3 364	4 742	5 605	2 883	3 967
	davon								
17	kreisfreie Städte	54 193	49 732	1 823	2 250	3 036	3 710	1 882	2 635
18	Kreise	23 909	22 932	994	1 114	1 706	1 895	1 001	1 332
	Kreisfreie Städte								
19	Aachen	5 552	5 327	224	260	341	320	322	279
20	Bonn	8 875	8 706	333	445	446	477	1 142	1 601
21	Köln	21 643	16 096	801	883	1 274	999	1 454	1 859
22	Leverkusen	2 639	2 345	80	76	127	136	129	218
	Kreise								
23	Aachen	3 541	3 520	87	113	155	199	182	196
24	Düren	7 278	3 370	84	86	219	190	182	205
25	Erfkreis	7 032	6 063	287	313	390	395	618	656
26	Euskirchen	2 507	2 359	110	84	177	148	536	621
27	Heinsberg	2 833	1 987	138	99	165	147	129	139
28	Oberbergischer Kreis	3 763	3 328	108	143	355	273	305	384
29	Rhein.-Berg. Kreis	3 498	3 426	160	207	221	226	209	288
30	Rhein-Sieg-Kreis	10 520	10 239	451	477	671	602	1 912	2 725
31	Reg.-Bez. Köln	79 681	66 766	2 863	3 186	4 541	4 112	7 120	9 171
	davon								
32	kreisfreie Städte	38 709	32 474	1 438	1 664	2 188	1 932	3 047	3 957
33	Kreise	40 972	34 292	1 425	1 522	2 353	2 180	4 073	5 214
	Kreisfreie Städte								
34	Bottrop	1 457	910	33	36	56	85	23	44
35	Gelsenkirchen	3 227	3 755	101	160	193	309	61	117
36	Münster	7 435	5 941	433	574	1 380	1 322	202	227

1) einschl. ohne Angabe und ohne festen Wohnsitz

Wanderungen

über die Grenzen des Landes 1995

Herkunfts- bzw. Zielgebiet												Lfd. Nr.
Hessen		Saarland, Baden-Württemberg und Bayern		Berlin		Neue Bundesländer ohne Ostberlin		EU-Staaten		sonstiges Ausland ¹⁾		
Zuzüge	Fortzüge	Zuzüge	Fortzüge	Zuzüge	Fortzüge	Zuzüge	Fortzüge	Zuzüge	Fortzüge	Zuzüge	Fortzüge	
719	749	1 914	1 795	403	489	625	617	2 933	3 516	6 221	5 353	1
231	430	738	838	119	154	523	406	801	743	8 576	4 180	2
356	442	881	1 082	176	281	473	559	885	587	2 003	832	3
154	221	418	533	91	122	244	219	572	431	1 243	564	4
202	201	485	511	89	94	475	230	525	593	1 177	983	5
95	125	260	296	60	80	112	114	249	210	1 197	812	6
100	105	190	256	49	61	161	134	606	604	1 213	778	7
52	97	123	227	32	47	84	172	230	358	583	375	8
84	86	205	322	44	38	140	191	616	828	1 050	1 088	9
239	371	553	928	142	162	452	489	1 117	1 067	3 162	2 961	10
192	154	422	350	66	111	309	214	600	637	1 017	766	11
430	421	922	1 070	196	213	438	520	959	1 031	2 457	2 059	12
333	374	809	892	178	168	433	377	967	1 169	2 553	2 436	13
162	145	468	390	96	69	227	210	519	525	1 458	844	14
235	220	538	591	103	127	358	314	370	456	2 393	1 738	15
3 584	4 141	8 926	10 081	1 844	2 216	5 054	4 766	11 949	12 755	36 303	25 769	16
2 232	2 827	5 767	6 788	1 205	1 528	3 289	3 131	8 534	8 937	26 425	17 926	17
1 352	1 314	3 159	3 293	639	688	1 765	1 635	3 415	3 818	9 878	7 843	18
303	386	872	1 036	136	210	346	300	1 481	1 689	1 527	847	19
441	518	1 122	1 463	254	483	369	519	1 349	1 109	3 419	2 091	20
1 178	1 164	3 085	2 651	562	741	1 074	1 008	4 165	2 742	8 050	4 049	21
93	128	230	300	51	59	179	134	530	397	1 220	897	22
136	135	404	404	59	70	228	214	876	1 149	1 414	1 040	23
138	189	461	462	67	88	277	242	463	446	5 387	1 462	24
315	332	967	831	190	164	432	413	1 002	999	2 831	1 960	25
115	161	298	316	54	44	205	134	302	296	710	555	26
119	145	372	325	46	42	250	172	656	539	958	379	27
189	252	539	565	61	68	420	273	380	395	1 406	975	28
233	190	513	591	130	81	229	230	617	667	1 186	946	29
581	530	1 649	1 500	279	237	655	515	1 304	1 235	3 018	2 418	30
3 841	4 130	10 512	10 444	1 889	2 287	4 664	4 154	13 125	11 663	31 126	17 619	31
2 015	2 196	5 309	5 450	1 003	1 493	1 968	1 961	7 525	5 937	14 216	7 884	32
1 826	1 934	5 203	4 994	886	794	2 696	2 193	5 600	5 726	16 910	9 735	33
52	53	95	152	26	23	61	41	322	86	789	390	34
112	152	273	352	67	94	187	226	319	411	1 914	1 934	35
338	433	783	987	137	336	363	470	688	659	3 111	933	36

Wanderungen

Noch: 9. Reichweite der Wanderung

Lfd. Nr.	Verwaltungsbezirk	Zuzüge	Fortzüge	Schleswig-Holstein, Hamburg und Bremen		Niedersachsen		Rheinland-Pfalz	
				Zuzüge	Fortzüge	Zuzüge	Fortzüge	Zuzüge	Fortzüge
		insgesamt ¹⁾		Zuzüge	Fortzüge	Zuzüge	Fortzüge	Zuzüge	Fortzüge
	Kreise								
37	Borken	4 016	3 416	161	151	609	530	117	116
38	Coesfeld	2 355	2 041	136	144	371	311	90	95
39	Recklinghausen	8 185	5 927	220	325	440	812	191	267
40	Steinfurt	7 160	5 590	281	252	3 486	2 713	115	107
41	Warendorf	3 448	3 135	113	192	463	467	67	90
42	Reg.-Bez. Münster	37 283	30 715	1 478	1 834	6 998	6 549	866	1 063
	davon								
43	kreisfreie Städte	12 119	10 606	567	770	1 629	1 716	286	388
44	Kreise	25 164	20 109	911	1 064	5 369	4 833	580	675
	Kreisfreie Stadt								
45	Bielefeld	6 144	5 663	322	416	1 143	1 014	146	155
	Kreise								
46	Gütersloh	5 047	4 166	216	243	910	787	110	81
47	Herford	3 755	3 100	196	209	925	850	46	49
48	Höxter	3 370	2 578	117	102	1 060	848	51	75
49	Lippe	7 765	6 385	295	424	1 813	1 688	157	181
50	Minden-Lübbecke	10 240	5 607	313	348	2 512	2 289	94	124
51	Paderborn	6 119	4 472	273	289	814	537	118	113
52	Reg.-Bez. Detmold	42 440	31 971	1 732	2 031	9 177	8 013	722	778
	davon								
53	kreisfreie Stadt	6 144	5 663	322	416	1 143	1 014	146	155
54	Kreise	36 296	26 308	1 410	1 615	8 034	6 999	576	623
	Kreisfreie Städte								
55	Bochum	4 954	3 486	214	274	346	518	127	173
56	Dortmund	9 163	5 980	264	541	526	895	186	251
57	Hagen	2 754	3 492	69	148	125	358	53	92
58	Hamm	4 286	3 106	156	250	166	240	59	96
59	Herne	1 747	1 151	51	79	130	156	39	68
	Kreise								
60	Ennepe-Ruhr-Kreis	3 863	4 489	174	204	354	527	109	149
61	Hochsauerlandkreis	5 014	4 314	122	153	381	326	125	126
62	Märkischer Kreis	10 202	6 885	190	270	487	618	187	255
63	Olpe	1 912	1 601	52	47	83	112	108	108
64	Siegen-Wittgenstein	5 645	5 440	114	157	285	241	1 063	1 394
65	Soest	4 240	3 274	187	173	388	401	154	119
66	Unna	46 246	4 549	4 080	228	11 767	875	87	260
67	Reg.-Bez. Arnsberg	100 026	47 767	5 673	2 524	15 038	5 267	2 297	3 091
	davon								
68	kreisfreie Städte	22 904	17 215	754	1 292	1 293	2 167	464	680
69	Kreise	77 122	30 552	4 919	1 232	13 745	3 100	1 833	2 411
70	Nordrhein-Westfalen	337 532	249 883	14 563	12 939	40 496	29 546	13 888	18 070
	davon								
71	kreisfreie Städte	134 069	115 690	4 904	6 392	9 289	10 539	5 825	7 815
72	Kreise	203 463	134 193	9 659	6 547	31 207	19 007	8 063	10 255

Wanderungen

über die Grenzen des Landes 1995

Herkunfts- bzw. Zielgebiet												Lfd. Nr.
Hessen		Saarland, Baden-Württemberg und Bayern		Berlin		Neue Bundesländer ohne Ostberlin		EU-Staaten		sonstiges Ausland ¹⁾		
Zuzüge	Fortzüge	Zuzüge	Fortzüge	Zuzüge	Fortzüge	Zuzüge	Fortzüge	Zuzüge	Fortzüge	Zuzüge	Fortzüge	
164	144	488	415	152	103	516	303	575	480	1 234	1 174	37
112	120	337	296	55	90	336	197	240	182	678	606	38
214	353	616	846	141	172	560	443	545	519	5 258	2 190	39
244	220	617	572	147	123	624	325	416	331	1 230	947	40
176	169	322	389	91	110	326	259	329	356	1 561	1 103	41
1 412	1 644	3 531	4 009	816	1 051	2 973	2 264	3 434	3 024	15 775	9 277	42
502	638	1 151	1 491	230	453	611	737	1 329	1 156	5 814	3 257	43
910	1 006	2 380	2 518	586	598	2 362	1 527	2 105	1 868	9 961	6 020	44
271	329	616	675	220	251	487	430	674	624	2 265	1 769	45
258	193	538	457	122	104	591	274	541	574	1 761	1 453	46
159	126	357	341	80	90	559	343	385	313	1 048	779	47
474	520	249	283	100	63	385	179	114	109	820	399	48
299	343	648	798	220	166	1 025	406	468	631	2 840	1 748	49
251	205	478	507	161	162	868	337	458	361	5 105	1 274	50
371	312	613	641	132	128	813	344	705	774	2 280	1 334	51
2 083	2 028	3 499	3 702	1 035	964	4 728	2 313	3 345	3 386	16 119	8 756	52
271	329	616	675	220	251	487	430	674	624	2 265	1 769	53
1 812	1 699	2 883	3 027	815	713	4 241	1 883	2 671	2 762	13 854	6 987	54
239	335	582	704	96	233	255	319	718	292	2 377	638	55
369	534	936	1 122	158	239	589	605	858	566	5 277	1 227	56
90	210	268	364	45	84	216	207	550	652	1 338	1 377	57
102	238	247	445	54	79	156	898	134	137	3 212	723	58
75	85	151	220	29	48	95	155	162	102	1 015	238	59
193	312	464	591	89	151	279	332	502	636	1 699	1 587	60
609	626	377	524	102	107	623	377	552	556	2 123	1 519	61
328	386	659	764	141	146	501	464	1 174	1 302	6 535	2 680	62
124	121	175	198	45	20	165	124	291	242	869	629	63
848	933	602	712	67	90	456	334	528	459	1 682	1 120	64
192	261	448	440	94	117	568	282	443	525	1 766	956	65
264	278	1 851	653	86	112	1 427	346	432	423	26 252	1 374	66
3 433	4 319	6 760	6 737	1 006	1 426	5 330	4 443	6 344	5 892	54 145	14 068	67
875	1 402	2 184	2 855	382	683	1 311	2 184	2 422	1 749	13 219	4 203	68
2 558	2 917	4 576	3 882	624	743	4 019	2 259	3 922	4 143	40 926	9 865	69
14 353	16 262	33 228	34 973	6 590	7 944	22 749	17 940	38 197	36 720	153 468	75 489	70
5 895	7 392	15 027	17 259	3 040	4 408	7 666	8 443	20 484	18 403	61 939	35 039	71
8 458	8 870	18 201	17 714	3 550	3 536	15 083	9 497	17 713	18 317	91 529	40 450	72

Wanderungen

10. Wanderungen über die Grenzen des Landes 1995 nach Erwerbstätigen

Verwaltungsbezirk	Zuzüge						Fortzüge					
	Erwerbstätige			Nichterwerbstätige			Erwerbstätige			Nichterwerbstätige		
	insgesamt	männlich	weiblich	insgesamt	männlich	weiblich	insgesamt	männlich	weiblich	insgesamt	männlich	weiblich
Kreisfreie Städte												
Düsseldorf	5 886	3 963	1 923	9 017	4 085	4 932	4 618	3 174	1 444	9 932	5 214	4 718
Duisburg	1 756	1 313	443	10 009	5 871	4 138	1 617	1 220	397	6 228	3 539	2 689
Essen	1 641	1 029	612	4 212	1 999	2 213	1 860	1 214	646	3 530	1 727	1 803
Krefeld	876	618	258	2 384	1 243	1 141	755	517	238	1 887	952	935
Mönchengladbach	900	616	284	2 629	1 309	1 320	933	645	288	2 282	1 239	1 043
Mülheim an der Ruhr	554	348	206	1 684	821	863	554	378	176	1 466	754	712
Oberhausen	528	358	170	2 041	1 050	991	428	299	129	1 877	989	888
Remscheid	262	174	88	979	488	491	395	280	115	1 242	691	551
Solingen	591	399	192	1 769	926	843	520	355	165	2 409	1 502	907
Wuppertal	1 275	932	343	5 200	2 732	2 468	1 555	1 106	449	5 644	3 208	2 436
Kreise												
Kleve	851	584	267	2 333	1 146	1 187	847	560	287	1 982	1 093	889
Mettmann	2 113	1 426	687	4 314	1 971	2 343	2 027	1 356	671	4 680	2 371	2 309
Neuss	2 051	1 523	528	4 144	2 131	2 013	1 812	1 286	526	4 672	2 569	2 103
Viersen	840	578	262	2 551	1 444	1 107	769	519	250	1 856	1 060	796
Wesel	994	703	291	3 718	1 987	1 731	1 057	736	321	3 230	1 818	1 412
Reg.-Bez. Düsseldorf	21 118	14 564	6 554	56 984	29 203	27 781	19 747	13 645	6 102	52 917	28 726	24 191
davon												
kreisfreie Städte	14 269	9 750	4 519	39 924	20 524	19 400	13 235	9 188	4 047	36 497	19 815	16 682
Kreise	6 849	4 814	2 035	17 060	8 679	8 381	6 512	4 457	2 055	16 420	8 911	7 509
Kreisfreie Städte												
Aachen	1 560	1 000	560	3 992	2 082	1 910	2 087	1 369	718	3 240	1 686	1 554
Bonn	3 203	2 039	1 164	5 672	2 545	3 127	3 328	2 034	1 294	5 378	2 606	2 772
Köln	7 081	4 752	2 329	14 562	7 170	7 392	5 281	3 401	1 880	10 815	5 704	5 111
Leverkusen	995	778	217	1 644	818	826	775	606	169	1 570	892	678
Kreise												
Aachen	1 058	725	333	2 483	1 176	1 307	1 034	735	299	2 486	1 391	1 095
Düren	827	635	192	6 451	3 953	2 498	850	629	221	2 520	1 541	979
Erftkreis	2 206	1 648	558	4 826	2 513	2 313	1 929	1 414	515	4 134	2 211	1 923
Euskirchen	723	509	214	1 784	888	896	672	475	197	1 687	936	751
Heinsberg	801	561	240	2 032	948	1 084	638	453	185	1 349	651	698
Oberbergischer Kreis	757	481	276	3 006	1 467	1 539	820	532	288	2 508	1 352	1 156
Rhein.-Berg. Kreis	1 120	769	351	2 378	1 118	1 260	1 008	682	326	2 418	1 253	1 165
Rhein-Sieg-Kreis	3 436	2 311	1 125	7 084	3 248	3 836	3 250	2 163	1 087	6 989	3 592	3 397
Reg.-Bez. Köln	23 767	16 208	7 559	55 914	27 926	27 988	21 672	14 493	7 179	45 094	23 815	21 279
davon												
kreisfreie Städte	12 839	8 569	4 270	25 870	12 615	13 255	11 471	7 410	4 061	21 003	10 888	10 115
Kreise	10 928	7 639	3 289	30 044	15 311	14 733	10 201	7 083	3 118	24 091	12 927	11 164
Kreisfreie Städte												
Bottrop	492	423	69	965	453	512	243	181	62	667	364	303
Gelsenkirchen	534	373	161	2 693	1 274	1 419	614	420	194	3 141	1 671	1 470
Münster	1 696	975	721	5 739	2 923	2 816	2 229	1 323	906	3 712	1 814	1 898

Wanderungen

Noch: 10. Wanderungen über die Grenzen des Landes 1995 nach Erwerbstätigen

Verwaltungsbezirk	Zuzüge						Fortzüge					
	Erwerbstätige			Nichterwerbstätige			Erwerbstätige			Nichterwerbstätige		
	insgesamt	männlich	weiblich	insgesamt	männlich	weiblich	insgesamt	männlich	weiblich	insgesamt	männlich	weiblich
Kreise												
Borken	1 193	806	387	2 823	1 355	1 468	919	636	283	2 497	1 318	1 179
Coesfeld	677	431	246	1 678	805	873	713	499	214	1 328	732	596
Recklinghausen	1 301	876	425	6 884	3 961	2 923	1 529	1 026	503	4 398	2 387	2 011
Steinfurt	2 572	1 625	947	4 588	2 113	2 475	1 814	1 171	643	3 776	1 816	1 960
Warendorf	1 058	694	364	2 390	1 204	1 186	979	647	332	2 156	1 238	918
Reg.-Bez. Münster	9 523	6 203	3 320	27 760	14 088	13 672	9 040	5 903	3 137	21 675	11 340	10 335
davon												
kreisfreie Städte	2 722	1 771	951	9 397	4 650	4 747	4 086	1 924	1 162	7 520	3 849	3 671
Kreise	6 801	4 432	2 369	18 363	9 438	8 925	5 954	3 979	1 975	14 155	7 491	6 664
Kreisfreie Stadt												
Bielefeld	1 427	902	525	4 717	2 359	2 358	1 626	1 028	598	4 037	2 108	1 929
Kreise												
Gütersloh	1 581	1 082	499	3 466	1 681	1 785	1 191	823	368	2 975	1 675	1 300
Herford	1 050	653	397	2 705	1 337	1 368	921	572	349	2 179	1 180	999
Höxter	987	595	392	2 383	1 155	1 228	925	585	340	1 653	844	809
Lippe	1 808	1 115	693	5 957	2 856	3 101	1 841	1 141	700	4 544	2 262	2 282
Minden-Lübbecke	2 038	1 252	786	8 202	4 484	3 718	1 829	1 118	711	3 778	2 028	1 750
Paderborn	1 059	651	408	5 060	2 557	2 503	1 016	648	368	3 456	1 965	1 491
Reg.-Bez. Detmold	9 950	6 250	3 700	32 490	16 429	16 061	9 349	5 915	3 434	22 622	12 062	10 560
davon												
kreisfreie Stadt	1 427	902	525	4 717	2 359	2 358	1 626	1 028	598	4 037	2 108	1 929
Kreise	8 523	5 348	3 175	27 773	14 070	13 703	7 723	4 887	2 836	18 585	9 954	8 631
Kreisfreie Städte												
Bochum	928	587	341	4 026	2 024	2 002	1 175	748	427	2 311	1 087	1 224
Dortmund	1 368	888	480	7 795	4 299	3 496	1 704	1 102	602	4 276	2 252	2 024
Hagen	598	432	166	2 156	1 091	1 065	718	493	225	2 774	1 606	1 168
Hamm	318	197	121	3 968	2 482	1 486	504	328	176	2 602	1 419	1 183
Herne	373	301	72	1 374	763	611	383	305	78	768	376	392
Kreise												
Ennepe-Ruhr-Kreis	1 041	697	344	2 822	1 404	1 418	1 079	727	352	3 410	1 846	1 564
Hochsauerlandkreis	1 162	742	420	3 852	2 143	1 709	1 192	775	417	3 122	1 832	1 290
Märkischer Kreis	1 493	1 021	472	8 709	5 223	3 486	1 433	969	464	5 452	3 044	2 408
Olpe	579	436	143	1 333	705	628	512	390	122	1 089	601	488
Siegen-Wittgenstein	1 742	1 162	580	3 903	1 956	1 947	2 024	1 359	665	3 416	1 845	1 571
Soest	1 154	791	363	3 086	1 552	1 534	885	583	302	2 389	1 343	1 046
Unna	19 610	10 181	9 429	26 636	12 691	13 945	1 230	885	345	3 319	1 701	1 618
Reg.-Bez. Arnsberg	30 366	17 435	12 931	69 660	36 333	33 327	12 839	8 664	4 175	34 928	18 952	15 976
davon												
kreisfreie Städte	3 585	2 405	1 180	19 319	10 659	8 660	4 484	2 976	1 508	12 731	6 740	5 991
Kreise	26 781	15 030	11 751	50 341	25 674	24 667	8 355	5 688	2 667	22 197	12 212	9 985
Nordrhein-Westfalen	94 724	60 660	34 064	242 808	123 979	118 829	72 647	48 620	24 027	177 236	94 895	82 341
davon												
kreisfreie Städte	34 842	23 397	11 445	99 227	50 807	48 420	33 902	22 526	11 376	81 788	43 400	38 388
Kreise	59 882	37 263	22 619	143 581	73 172	70 409	38 745	26 094	12 651	95 448	51 495	43 953

Wanderungen

11. Wanderungen über die Grenzen des Landes 1995 nach Herkunfts- bzw. Zielgebieten und Erwerbstätigen

Herkunfts- bzw. Zielgebiet a = Zuzüge aus ... nach NRW b = Fortzüge nach ... aus NRW		Wandernde		Erwerbstätige		Nichtwerbstätige	
		insgesamt	männlich	insgesamt	männlich	insgesamt	männlich
Schleswig-Holstein	a	9 485	4 861	3 705	2 093	5 780	2 768
	b	6 523	3 435	2 858	1 847	3 665	1 588
Hamburg	a	3 374	1 726	1 320	794	2 054	932
	b	4 620	2 430	2 911	1 560	1 709	870
Niedersachsen	a	40 496	19 993	15 170	8 310	25 326	11 683
	b	29 546	14 891	9 812	5 967	19 734	8 924
Bremen	a	1 704	867	619	348	1 085	519
	b	1 796	944	588	355	1 208	589
Hessen	a	14 353	7 319	5 411	3 242	8 942	4 077
	b	16 262	8 481	6 229	3 588	10 033	4 893
Rheinland-Pfalz	a	13 888	7 063	5 215	3 088	8 673	3 975
	b	18 070	9 146	6 032	3 434	12 038	5 712
Baden-Württemberg	a	17 291	8 928	6 078	3 647	11 213	5 281
	b	16 957	8 864	3 514	2 140	13 443	6 724
Bayern	a	14 229	7 554	5 455	3 476	8 774	4 078
	b	16 804	8 745	8 141	4 965	8 663	3 780
Saarland	a	1 708	987	528	339	1 180	648
	b	1 212	662	453	303	759	359
Berlin	a	6 590	3 518	2 566	1 561	4 024	1 957
	b	7 944	4 478	2 992	1 961	4 952	2 517
davon							
Berlin/West	a	5 017	2 612	1 919	1 146	3 098	1 466
	b	5 976	3 216	2 252	1 408	3 724	1 808
Berlin/Ost	a	1 573	906	647	415	926	491
	b	1 968	1 262	740	553	1 228	709
Brandenburg	a	4 979	2 475	1 789	991	3 190	1 484
	b	3 407	1 958	1 560	1 115	1 847	843
Mecklenburg-Vorpommern	a	2 561	1 249	888	509	1 673	740
	b	2 647	1 461	950	668	1 697	793
Sachsen	a	6 033	2 924	1 900	1 093	4 133	1 831
	b	5 273	3 120	2 535	1 892	2 738	1 228
Sachsen-Anhalt	a	5 464	2 713	1 581	909	3 883	1 804
	b	3 802	2 216	1 455	1 096	2 347	1 120
Thüringen	a	3 712	1 794	1 039	570	2 673	1 224
	b	2 811	1 597	1 167	824	1 644	773
Bundesgebiet zusammen	a	145 867	73 971	53 264	30 970	92 603	43 001
	b	137 674	72 428	51 197	31 715	86 477	40 713
Ausland	a	191 564	110 597	41 451	29 681	150 113	80 916
	b	112 189	71 071	21 448	16 904	90 741	54 167
Ohne Angabe	a	101	71	9	9	92	62
	b	20	16	2	1	18	15
Insgesamt	a	337 532	184 639	94 724	60 660	242 808	123 979
	b	249 883	143 515	72 647	48 620	177 236	94 895

Wanderungen

12. Wanderungen über die Bundesgrenzen*) 1995 nach der Staatsangehörigkeit

Land der Staatsangehörigkeit	Zuzüge			Fortzüge		
	über die Bundesgrenzen					
	insgesamt	männlich	weiblich	insgesamt	männlich	weiblich
Deutschland	45 326	23 381	21 945	19 896	10 856	9 040
Belgien	766	403	363	635	340	295
Bosnien-Herzegowina	13 444	7 174	6 270	2 812	1 686	1 126
Bulgarien	919	637	282	1 115	850	265
Dänemark	369	199	170	288	147	141
Finnland	594	273	321	456	206	250
Frankreich	2 251	1 047	1 204	1 665	788	877
Griechenland	4 475	2 657	1 818	5 201	3 082	2 119
Großbritannien	3 571	2 376	1 195	2 860	1 698	1 162
Irland	1 037	636	401	742	438	304
Italien	8 575	5 369	3 206	6 393	4 047	2 346
Jugoslawien ¹⁾	12 291	7 694	4 597	8 586	5 641	2 945
Kroatien	2 094	1 409	685	2 180	1 451	729
Luxemburg	85	55	30	60	34	26
Niederlande	2 785	1 482	1 303	2 214	1 187	1 027
Österreich	880	559	321	848	559	289
Polen	15 177	10 743	4 434	11 258	9 018	2 240
Portugal	2 861	1 826	1 035	1 886	1 190	696
Rumänien	1 726	873	853	2 097	1 379	718
Rußland	4 937	2 231	2 706	1 769	922	847
europäische Nachfolgestaaten der UDSSR ²⁾	5 082	2 401	2 681	2 126	1 228	898
Schweden	443	213	230	384	198	186
Schweiz	381	182	199	356	188	168
Spanien	1 514	758	756	1 949	1 099	850
ehemalige Tschechoslowakei ³⁾	1 491	939	552	1 333	990	343
Türkei	19 455	11 118	8 337	10 054	6 450	3 604
Ungarn	2 131	1 778	353	1 629	1 415	214
übriges Europa	2 132	1 326	806	2 287	1 449	838
Europa	156 792	89 739	67 053	93 079	58 536	34 543
Ägypten	257	192	65	246	186	60
Algerien	568	523	45	497	462	35
Ghana	307	171	136	327	246	81
Liberia	220	206	14	208	189	19
Marokko	1 366	836	530	936	745	191
Nigeria	750	622	128	455	378	77
Tunesien	541	384	157	468	351	117
übriges Afrika	4 393	2 797	1 596	1 648	1 163	485
Afrika	8 402	5 731	2 671	4 785	3 720	1 065
Brasilien	584	145	439	387	162	225
Kanada	280	131	149	241	125	116
Vereinigte Staaten	1 976	1 052	924	1 635	865	770
übriges Amerika	1 237	452	785	705	342	363
Amerika	4 077	1 780	2 297	2 968	1 494	1 474
Afghanistan	1 838	1 030	808	237	130	107
China	1 028	627	401	921	683	238
Indien	1 479	1 240	239	1 174	976	198
Irak	1 507	1 118	389	99	77	22
Iran	1 840	1 035	805	973	610	363
Israel	110	69	41	132	90	42
Japan	1 676	843	833	1 955	1 038	917
Korea (Republik)	593	268	325	534	283	251
Pakistan	945	777	168	466	411	55
Sri Lanka	2 701	1 833	868	648	438	210
asiatische Nachfolgestaaten der UDSSR ⁴⁾	4 150	2 168	1 982	1 111	657	454
übriges Asien	3 583	1 812	1 771	2 493	1 539	954
Asien	21 450	12 820	8 630	10 743	6 932	3 811
Australien	250	120	130	184	87	97
Ozeanien	50	18	32	37	22	15
Australien und Ozeanien	300	138	162	221	109	112
Außereuropäisches Ausland	34 229	20 469	13 760	18 717	12 255	6 462
Unbekannt, ungeklärt und ohne Angabe	543	389	154	393	280	113
Insgesamt	191 564	110 597	80 967	112 189	71 071	41 118

*) Gebietsstand 1. Januar 1993 – 1) Serbien, Montenegro sowie ehem. Jugoslawien ohne Angaben – 2) Estland, Lettland, Litauen, Moldau, Ukraine, Weißrußland und ehemalige UDSSR ohne Angaben – 3) Slowakische Republik, Tschechische Republik und Tschechoslowakei ohne Angaben – 4) Armenien, Aserbaidschan, Georgien, Kasachstan, Kirgistan, Tadschikistan, Turkmenistan und Usbekistan

Wanderungen

13. Wanderungen über die Grenzen des

Lfd. Nr.	Regierungsbezirk Jahr		Wandernde			
			Zuzüge		Fortzüge	
			insgesamt	männlich	insgesamt	männlich
1	Düsseldorf	1985	58 837	32 469	63 582	34 588
2		1986	62 562	33 237	59 984	32 427
3		1987	65 464	34 885	59 754	32 701
4		1988	81 336	42 747	59 519	32 739
5		1989	107 283	57 660	67 987	37 525
6		1990	110 366	59 771	69 185	38 120
7		1991	102 842	58 079	70 774	40 249
8		1992	117 543	69 252	78 245	45 994
9		1993	82 317	46 388	85 593	51 975
10		1994	75 973	42 489	75 816	44 177
11		1995	78 102	43 767	72 664	42 371
12	Köln	1985	60 296	32 459	59 345	32 083
13		1986	64 175	34 120	58 570	32 006
14		1987	64 114	34 177	55 996	30 376
15		1988	73 264	38 677	56 298	30 529
16		1989	94 103	51 087	62 689	34 541
17		1990	100 507	56 278	62 542	35 014
18		1991	90 875	52 089	64 540	37 110
19		1992	98 091	56 816	71 118	41 541
20		1993	85 713	49 697	72 600	43 476
21		1994	74 547	41 190	69 176	39 794
22		1995	79 681	44 134	66 766	38 308
23	Münster	1985	25 245	13 485	27 530	14 615
24		1986	27 167	14 412	28 496	15 092
25		1987	25 497	12 825	28 340	14 805
26		1988	33 404	16 870	28 932	15 137
27		1989	47 915	24 990	33 604	17 598
28		1990	58 595	31 156	36 493	19 245
29		1991	47 510	25 882	31 639	17 223
30		1992	45 842	25 437	32 269	18 269
31		1993	37 826	21 226	35 001	20 374
32		1994	35 797	19 614	34 479	19 545
33		1995	37 283	20 291	30 715	17 243
34	Detmold	1985	25 134	13 303	25 122	13 131
35		1986	27 279	14 296	26 562	14 002
36		1987	27 018	13 773	27 498	14 261
37		1988	32 721	16 809	28 338	14 822
38		1989	42 086	22 034	30 701	16 186
39		1990	54 579	29 543	30 603	16 597
40		1991	40 014	21 315	29 507	16 294
41		1992	43 240	24 027	30 251	16 738
42		1993	45 815	26 655	35 348	20 942
43		1994	37 953	20 163	33 182	18 777
44		1995	42 440	22 679	31 971	17 977
45	Arnsberg	1985	51 231	27 702	43 540	23 350
46		1986	59 447	31 034	45 029	23 962
47		1987	70 718	36 170	45 969	24 360
48		1988	131 198	67 505	47 623	25 326
49		1989	192 074	100 353	55 587	29 770
50		1990	173 692	92 701	58 440	31 861
51		1991	121 605	65 833	51 800	29 785
52		1992	121 182	65 872	52 809	31 251
53		1993	109 763	60 436	52 247	31 453
54		1994	103 883	55 355	52 364	30 486
55		1995	100 026	53 768	47 767	27 616
56	Insgesamt	1985	220 743	119 418	219 119	117 767
57		1986	240 630	127 099	218 641	117 489
58		1987	252 811	131 830	217 557	116 503
59		1988	351 923	182 608	220 710	118 553
60		1989	483 461	256 124	250 568	135 620
61		1990	497 739	269 449	257 263	140 837
62		1991	402 846	223 198	248 260	140 661
63		1992	425 898	241 404	264 692	153 793
64		1993	361 434	204 402	280 789	168 220
65		1994	328 153	178 811	265 017	152 779
66		1995	337 532	184 639	249 883	143 515

Wanderungen

Landes 1985 – 1995 nach der Staatsangehörigkeit

Deutsche				Nichtdeutsche				Lfd. Nr.
Zuzüge		Fortzüge		Zuzüge		Fortzüge		
insgesamt	männlich	insgesamt	männlich	insgesamt	männlich	insgesamt	männlich	
26 846	13 779	33 970	17 352	31 991	18 690	29 612	17 236	1
27 018	13 409	34 110	17 369	35 544	19 828	25 874	15 058	2
27 230	13 571	35 091	18 026	38 234	21 314	24 663	14 675	3
28 870	14 362	33 432	17 187	52 466	28 385	26 087	15 552	4
51 017	26 125	35 047	17 835	56 266	31 535	32 940	19 690	5
53 398	28 225	35 405	18 494	56 968	31 546	33 780	19 626	6
36 707	18 758	34 921	18 319	66 135	39 321	35 853	21 930	7
32 053	16 096	35 041	18 333	85 490	53 156	43 204	27 661	8
29 544	14 952	34 891	18 098	52 773	31 436	50 702	33 877	9
29 117	14 681	35 314	18 322	46 856	27 808	40 502	25 855	10
29 508	15 009	34 905	18 160	48 594	28 758	37 759	24 211	11
33 942	17 419	34 918	17 824	26 354	15 040	24 427	14 259	12
33 809	16 807	35 788	18 357	30 366	17 313	22 782	13 649	13
33 118	16 682	35 578	18 191	30 996	17 495	20 418	12 185	14
33 874	16 969	34 886	17 832	39 390	21 708	21 412	12 697	15
50 927	26 063	37 689	19 332	43 176	25 024	25 000	15 209	16
53 897	28 257	38 739	20 227	46 610	28 021	23 803	14 787	17
40 745	20 776	38 981	20 534	50 130	31 313	25 559	16 576	18
38 482	19 307	39 947	20 782	59 609	37 509	31 171	20 759	19
37 246	19 064	39 155	20 444	48 467	30 633	33 445	23 032	20
36 098	18 285	41 128	21 188	38 449	22 905	28 048	18 606	21
37 792	19 156	40 430	21 002	41 889	24 978	26 336	17 306	22
13 478	6 820	16 884	8 595	11 767	6 665	10 646	6 020	23
12 921	6 477	18 430	9 416	14 246	7 935	10 066	5 676	24
13 165	6 373	19 175	9 743	12 332	6 452	9 165	5 062	25
14 044	6 895	17 891	9 044	19 360	9 975	11 041	6 093	26
25 244	12 899	19 201	9 802	22 671	12 091	14 403	7 796	27
27 880	14 540	19 911	10 367	30 715	16 616	16 582	8 878	28
19 890	9 939	18 343	9 510	27 620	15 943	13 296	7 713	29
18 319	9 022	18 229	9 457	27 523	16 415	14 040	8 812	30
17 776	8 844	18 508	9 453	20 050	12 382	16 493	10 921	31
17 749	8 755	18 901	9 712	18 048	10 859	15 578	9 833	32
18 545	9 116	18 023	9 142	18 738	11 175	12 692	8 101	33
15 528	7 865	16 210	8 171	9 606	5 438	8 912	4 960	34
15 173	7 537	16 920	8 616	12 106	6 759	9 642	5 386	35
14 958	7 430	18 048	9 003	12 060	6 343	9 450	5 258	36
15 708	7 758	17 262	8 721	17 013	9 051	11 076	6 101	37
25 147	12 754	18 655	9 421	16 939	9 280	12 046	6 765	38
34 236	18 133	18 542	9 646	20 343	11 410	12 061	6 951	39
25 080	12 714	18 704	9 717	14 934	8 601	10 803	6 577	40
22 319	11 200	19 392	10 165	20 921	12 827	10 859	6 573	41
21 573	10 679	18 975	9 629	24 242	15 976	16 373	11 313	42
22 269	10 993	19 910	10 207	15 684	9 170	13 272	8 570	43
23 998	11 912	19 620	10 064	18 442	10 767	12 351	7 913	44
30 236	15 403	24 096	12 268	20 995	12 299	19 444	11 082	45
30 864	15 355	24 784	12 543	28 583	15 679	20 245	11 419	46
41 262	20 669	25 615	13 083	29 456	15 501	20 354	11 277	47
91 739	46 359	25 534	12 944	39 459	21 146	22 089	12 382	48
145 530	74 666	27 640	14 160	46 544	25 687	27 947	15 610	49
120 736	62 586	27 610	14 452	52 956	30 115	30 830	17 409	50
75 793	37 999	25 952	13 631	45 812	27 834	25 848	16 154	51
69 202	34 171	26 460	13 909	51 980	31 701	26 349	17 342	52
65 561	32 389	26 005	13 557	44 202	28 047	26 242	17 896	53
65 518	32 346	28 170	14 520	38 365	23 009	24 194	15 966	54
63 500	31 384	26 465	13 919	36 526	22 384	21 302	13 697	55
120 030	61 286	126 078	64 210	100 713	58 132	93 041	53 557	56
119 785	59 585	130 032	66 301	120 845	67 514	88 609	51 188	57
129 733	64 725	133 507	68 046	123 078	67 105	84 050	48 457	58
184 235	92 343	129 005	65 728	167 688	90 265	91 705	52 825	59
297 865	152 507	138 232	70 550	185 596	103 617	112 336	65 070	60
290 147	151 741	140 207	73 186	207 592	117 708	117 056	67 651	61
198 215	100 186	136 901	71 711	204 631	123 012	111 359	68 950	62
180 375	89 796	139 069	72 646	245 523	151 608	125 623	81 147	63
171 700	85 928	137 534	71 181	189 734	118 474	143 255	97 039	64
170 751	85 060	143 423	73 949	157 402	93 751	121 594	78 830	65
173 343	86 577	139 443	72 287	164 189	98 062	110 440	71 228	66

Wanderungen

14. Wanderungen über die Bundes

Lfd. Nr.	Herkunfts- bzw. Zielgebiet	Zuzüge							insgesamt		
		insgesamt			und zwar						
		zusammen	männlich	weiblich	Deutsche	Ausländer/-innen und Staatenlose	Erwerbstätige	Nicht-erwerbstätige	zusammen	männlich	weiblich
1	Belgien	2 042	1 078	964	1 125	917	702	1 340	2 613	1 324	1 289
2	Bosnien-Herzegowina	13 742	7 325	6 417	170	13 572	436	13 306	2 606	1 574	1 032
3	Bulgarien	934	645	289	24	910	324	610	1 144	869	275
4	Dänemark	478	253	225	103	375	202	276	387	204	183
5	Finnland	609	282	327	28	581	214	395	478	225	253
6	Frankreich	3 005	1 477	1 528	644	2 361	865	2 140	2 658	1 308	1 350
7	Griechenland	4 653	2 728	1 925	209	4 444	1 171	3 482	5 419	3 174	2 245
8	Großbritannien	4 481	2 800	1 681	942	3 539	1 730	2 751	4 192	2 220	1 972
9	Irland	1 086	667	419	70	1 016	479	607	857	501	356
10	Italien	9 198	5 679	3 519	565	8 633	2 936	6 262	7 008	4 359	2 649
11	Jugoslawien ¹⁾	11 984	7 530	4 454	124	11 860	288	11 696	7 789	5 189	2 600
12	Kroatien	2 092	1 393	699	33	2 059	762	1 330	2 313	1 511	802
13	Luxemburg	170	110	60	75	95	52	118	182	101	81
14	Niederlande	5 224	2 889	2 335	2 229	2 995	2 069	3 155	5 404	2 873	2 531
15	Österreich	1 258	732	526	322	936	457	801	1 629	935	694
16	Polen	18 538	13 009	5 529	3 344	15 194	7 401	11 137	12 841	10 180	2 661
17	Portugal	3 031	1 923	1 108	203	2 828	1 192	1 839	2 138	1 339	799
18	Rumänien	1 914	969	945	199	1 715	225	1 689	2 129	1 406	723
19	Rußland	7 212	3 334	3 878	2 560	4 652	543	6 669	2 013	1 069	944
20	europäische Nachfolgestaaten der UDSSR ²⁾	28 486	13 827	14 659	23 344	5 142	10 653	17 833	2 114	1 221	893
21	Schweden	571	291	280	103	468	180	391	532	264	268
22	Schweiz	970	466	504	459	511	314	656	1 279	653	626
23	Spanien	2 391	1 271	1 120	806	1 585	588	1 803	3 223	1 779	1 444
24	ehemalige Tschechoslowakei ³⁾	1 603	1 015	588	98	1 505	649	954	1 432	1 055	377
25	Türkei	19 647	11 209	8 438	293	19 354	1 025	18 622	10 155	6 490	3 665
26	Ungarn	2 201	1 822	379	61	2 140	1 413	788	1 737	1 492	245
27	übriges Europa	2 330	1 444	886	132	2 198	515	1 815	3 151	1 962	1 189
28	Europa	149 850	86 168	63 682	38 265	111 585	37 385	112 465	87 423	55 277	32 146
29	Ägypten	330	228	102	58	272	31	299	321	223	98
30	Algerien	577	522	55	27	550	20	557	498	465	33
31	Ghana	330	188	142	31	299	31	299	356	261	95
32	Liberia	231	217	14	5	226	4	227	207	187	20
33	Marokko	1 370	825	545	54	1 316	85	1 285	944	745	199
34	Nigeria	774	622	152	37	737	47	727	473	386	87
35	Tunesien	589	404	185	53	536	43	546	519	378	141
36	übriges Afrika	4 947	3 084	1 863	561	4 386	254	4 693	2 187	1 470	717
37	Afrika	9 148	6 090	3 058	826	8 322	515	8 633	5 505	4 115	1 390
38	Brasilien	828	271	557	229	599	118	710	647	328	319
39	Kanada	521	261	260	225	296	145	376	743	404	339
40	Vereinigte Staaten	3 271	1 738	1 533	1 166	2 105	878	2 393	3 584	1 948	1 636
41	übriges Amerika	1 830	800	1 030	592	1 238	230	1 600	1 294	693	601
42	Amerika	6 450	3 070	3 380	2 212	4 238	1 371	5 079	6 268	3 373	2 895
43	Afghanistan	1 787	1 021	766	7	1 780	9	1 778	200	118	82
44	China	1 022	636	386	44	978	164	858	932	697	235
45	Indien	1 503	1 246	257	79	1 424	169	1 334	1 243	1 010	233
46	Irak	1 478	1 106	372	16	1 462	8	1 470	87	66	21
47	Iran	1 813	1 024	789	39	1 774	116	1 697	913	579	334
48	Israel	210	127	83	67	143	31	179	244	147	97
49	Japan	1 700	856	844	136	1 564	590	1 110	1 904	1 019	885
50	Korea (Republik)	614	281	333	27	587	54	560	568	303	265
51	Pakistan	1 086	829	257	79	1 007	32	1 054	546	450	96
52	Sri Lanka	2 698	1 834	864	33	2 665	39	2 659	600	418	182
53	asiatische Nachfolgestaaten der UDSSR ⁴⁾	7 030	3 539	3 491	2 616	4 414	437	6 593	1 300	774	526
54	übriges Asien	4 252	2 196	2 056	564	3 688	385	3 867	3 310	2 038	1 272
55	Asien	25 193	14 695	10 498	3 707	21 486	2 034	23 159	11 847	7 619	4 228
56	Australien	430	222	208	152	278	110	320	602	332	270
57	Ozeanien	94	43	51	40	54	13	81	131	68	63
58	Australien u. Ozeanien	524	265	259	192	332	123	401	733	400	333
59	Außereuropäisches Ausland	41 315	24 120	17 195	6 937	34 378	4 043	37 272	24 353	15 507	8 846
60	Unbekannt ⁵⁾	399	309	90	124	275	23	376	413	287	126
61	Insgesamt	191 564	110 597	80 967	45 326	146 238	41 451	150 113	112 189	71 071	41 118
62	darunter waren ledig	101 622	61 662	39 960	21 541	80 081	14 100	87 522	57 329	36 048	21 281
63	verheiratet	81 033	46 020	35 013	20 707	60 326	25 323	55 710	49 043	32 348	16 695
64	verwitwet	4 029	690	3 339	1 406	2 623	409	3 620	2 198	488	1 710
65	geschieden	4 879	2 224	2 655	1 671	3 208	1 619	3 260	3 618	2 186	1 432

*) Gebietsstand: 1. Januar 1993 – 1) Serbien, Montenegro sowie ehem. Jugoslawien ohne Angaben – 2) Estland, Lettland, Litauen, Moldau, Ukraine, Weißrußland Georgien, Kasachstan, Kirgistan, Tadschikistan, Turkmenistan und Usbekistan – 5) Unbekannt, ungeklärt und ohne Angabe

Wanderungen

grenzen*) 1995 nach Herkunfts- bzw. Zielgebieten

Fortzüge				Überschuß der Zu- (+) bzw. Fortzüge (-)								Lfd. Nr.
und zwar				insgesamt			und zwar					
Deutsche	Ausländer/ -innen und Staatenlose	Erwerbs- tätige	Nicht- erwerbs- tätige	zusammen	männlich	weiblich	Deutsche	Ausländer/ -innen und Staatenlose	Erwerbs- tätige	Nicht- erwerbs- tätige		
1 792	821	880	1 733	- 571	- 246	- 325	- 667	+ 96	- 178	- 393	1	
35	2 571	133	2 473	+11 136	+ 5 751	+ 5 385	+ 135	+11 001	+ 303	+10 833	2	
31	1 113	352	792	- 210	- 224	+ 14	- 7	- 203	- 28	- 182	3	
98	289	133	254	+ 91	+ 49	+ 42	+ 5	+ 86	+ 69	+ 22	4	
47	431	114	364	+ 131	+ 57	+ 74	- 19	+ 150	+ 100	+ 31	5	
910	1 748	646	2 012	+ 347	+ 169	+ 178	- 266	+ 613	+ 219	+ 128	6	
242	5 177	630	4 789	- 766	- 446	- 320	- 33	- 733	+ 541	- 1 307	7	
1 409	2 783	971	3 221	+ 289	+ 580	- 291	- 467	+ 756	+ 759	- 470	8	
105	752	243	614	+ 229	+ 166	+ 63	- 35	+ 264	+ 236	- 7	9	
629	6 379	1 082	5 926	+ 2 190	+ 1 320	+ 870	- 64	+ 2 254	+ 1 854	+ 336	10	
123	7 666	261	7 528	+ 4 195	+ 2 341	+ 1 854	+ 1	+ 4 194	+ 27	+ 4 168	11	
64	2 249	484	1 829	- 221	- 118	- 103	- 31	- 190	+ 278	- 499	12	
97	85	69	113	- 12	+ 9	- 21	- 22	+ 10	- 17	+ 5	13	
3 060	2 344	1 827	3 577	- 180	+ 16	- 196	- 831	+ 651	+ 242	- 422	14	
700	929	481	1 148	- 371	- 203	- 168	- 378	+ 7	- 24	- 347	15	
1 608	11 233	4 995	7 846	+ 5 697	+ 2 829	+ 2 868	+ 1 736	+ 3 961	+ 2 406	+ 3 291	16	
275	1 863	460	1 678	+ 893	+ 584	+ 309	- 72	+ 965	+ 732	+ 161	17	
56	2 073	188	1 941	- 215	- 437	+ 222	+ 143	- 358	+ 37	- 252	18	
226	1 787	211	1 802	+ 5 199	+ 2 265	+ 2 934	+ 2 334	+ 2 865	+ 332	+ 4 867	19	
94	2 020	213	1 901	+26 372	+12 606	+13 766	+23 250	+ 3 122	+10 440	+15 932	20	
117	415	132	400	+ 39	+ 27	+ 12	- 14	+ 53	+ 48	- 9	21	
816	463	483	796	- 309	- 187	- 122	- 357	+ 48	- 169	- 140	22	
1 221	2 002	545	2 678	- 832	- 508	- 324	- 415	- 417	+ 43	- 875	23	
97	1 335	422	1 010	+ 171	- 40	+ 211	+ 1	+ 170	+ 227	- 56	24	
241	9 914	813	9 342	+ 9 492	+ 4 719	+ 4 773	+ 52	+ 9 440	+ 212	+ 9 280	25	
88	1 649	745	992	+ 464	+ 330	+ 134	- 27	+ 491	+ 688	- 204	26	
204	2 947	326	2 825	- 821	- 518	- 303	- 72	- 749	+ 189	- 1 010	27	
14 385	73 038	17 839	69 584	+62 427	+30 891	+31 536	+23 880	+38 547	+19 546	+42 881	28	
75	246	42	279	+ 9	+ 5	+ 4	- 17	+ 26	- 11	+ 20	29	
11	487	14	484	+ 79	+ 57	+ 22	+ 16	+ 63	+ 6	+ 73	30	
29	327	32	324	- 26	- 73	+ 47	+ 2	- 28	- 1	- 25	31	
3	204	1	206	+ 24	+ 30	- 6	+ 2	+ 22	+ 3	+ 21	32	
41	903	64	880	+ 426	+ 80	+ 346	+ 13	+ 413	+ 21	+ 405	33	
24	449	40	433	+ 301	+ 236	+ 65	+ 13	+ 288	+ 7	+ 294	34	
50	469	31	488	+ 70	+ 26	+ 44	+ 3	+ 67	+ 12	+ 58	35	
541	1 646	279	1 908	+ 2 760	+ 1 614	+ 1 146	+ 20	+ 2 740	- 25	+ 2 785	36	
774	4 731	503	5 002	+ 3 643	+ 1 975	+ 1 668	+ 52	+ 3 591	+ 12	+ 3 631	37	
236	411	141	506	+ 181	- 57	+ 238	- 7	+ 188	- 23	+ 204	38	
379	364	133	610	- 222	- 143	- 79	- 154	- 68	+ 12	- 234	39	
1 636	1 948	900	2 684	- 313	- 210	- 103	- 470	+ 157	- 22	- 291	40	
582	712	219	1 075	+ 536	+ 107	+ 429	+ 10	+ 526	+ 11	+ 525	41	
2 833	3 435	1 393	4 875	+ 182	- 303	+ 485	- 621	+ 803	- 22	+ 204	42	
2	198	3	197	+ 1 587	+ 903	+ 684	+ 5	+ 1 582	+ 6	+ 1 581	43	
100	832	149	783	+ 90	- 61	+ 151	- 56	+ 146	+ 15	+ 75	44	
69	1 174	109	1 134	+ 260	+ 236	+ 24	+ 10	+ 250	+ 60	+ 200	45	
3	84	1	86	+ 1 391	+ 1 040	+ 351	+ 13	+ 1 378	+ 7	+ 1 384	46	
21	892	57	856	+ 900	+ 445	+ 455	+ 18	+ 882	+ 59	+ 841	47	
86	158	46	198	- 34	- 20	- 14	- 19	- 15	- 15	- 19	48	
117	1 787	558	1 346	- 204	- 163	- 41	+ 19	- 223	+ 32	- 236	49	
55	513	49	519	+ 46	- 22	+ 68	- 28	+ 74	+ 5	+ 41	50	
74	472	45	501	+ 540	+ 379	+ 161	+ 5	+ 535	- 13	+ 553	51	
12	588	23	577	+ 2 098	+ 1 416	+ 682	+ 21	+ 2 077	+ 16	+ 2 082	52	
136	1 164	70	1 230	+ 5 730	+ 2 765	+ 2 965	+ 2 480	+ 3 250	+ 367	+ 5 363	53	
763	2 547	446	2 864	+ 942	+ 158	+ 784	- 199	+ 1 141	- 61	+ 1 003	54	
1 438	10 409	1 556	10 291	+13 346	+ 7 076	+ 6 270	+ 2 269	+11 077	+ 478	+12 868	55	
247	355	99	503	- 172	- 110	- 62	- 95	- 77	+ 11	- 183	56	
86	45	26	105	- 37	- 25	- 12	- 46	+ 9	- 13	- 24	57	
333	400	125	608	- 209	- 135	- 74	- 141	- 68	- 2	- 207	58	
5 378	18 975	3 577	20 776	+16 962	+ 8 613	+ 8 349	+ 1 559	+15 403	+ 466	+16 496	59	
133	280	32	381	- 14	+ 22	- 36	- 9	- 5	- 9	- 5	60	
X 19 896	92 293	21 448	90 741	+79 375	+39 526	+39 849	+25 430	+53 945	+20 003	+59 372	61	
10 096	47 233	7 780	49 549	+44 293	+25 614	+18 679	+11 445	+32 848	+ 6 320	+37 973	62	
8 261	40 782	12 602	36 441	+31 990	+13 672	+18 318	+12 446	+19 544	+12 721	+19 269	63	
385	1 813	133	2 065	+ 1 831	+ 202	+ 1 629	+ 1 021	+ 810	+ 276	+ 1 555	64	
1 154	2 464	933	2 685	+ 1 261	+ 38	+ 1 223	+ 517	+ 744	+ 686	+ 575	65	

und ehemalige UDSSR ohne Angaben – 3) Slowakische Republik, Tschechische Republik und Tschechoslowakei ohne Angaben – 4) Armenien, Aserbaidschan,

