



Gäste und Übernachtungen im Reiseverkehr Nordrhein-Westfalens

September 2001

Herausgegeben vom
Landesamt für Datenverarbeitung und Statistik Nordrhein-Westfalen
Mauerstr. 51, 40476 Düsseldorf • Postfach 10 11 05, 40002 Düsseldorf
Telefon (02 11) 94 49-01 • Telefax (02 11) 44 20 06
Internet: <http://www.lids.nrw.de>
E-Mail: poststelle@lds.nrw.de

Erschienen im November 2001

Preis dieser Ausgabe:
5,11 EUR (Jahresbezugspreis 51,13 EUR)
10,00 DM (Jahresbezugspreis 100,00 DM)

© Landesamt für Datenverarbeitung und Statistik NRW, Düsseldorf, 2001
Für nicht gewerbliche Zwecke sind Vervielfältigung und unentgeltliche Verbreitung, auch auszugsweise, mit Quellenangabe gestattet. Die Verbreitung, auch auszugsweise, über elektronische Systeme/Datenträger bedarf der vorherigen Zustimmung. Alle übrigen Rechte bleiben vorbehalten.

Inhalt

	Seite
Vorbemerkungen	5
 Tabellenteil	
1. Entwicklung der Ankünfte und Übernachtungen	9
2. Kapazität und Leistung der Beherbergungsstätten nach	
2.1 Verwaltungsbezirken	10
2.2 Gemeindegruppen und Betriebsarten	24
2.3 Reisegebieten und Betriebsarten	28
2.4 Reisegebieten und Herkunftsländern	32
3. Leistung der Beherbergungsstätten nach	
3.1 Verwaltungsbezirken	44
3.2 Gemeindegruppen und Betriebsarten	58
3.3 Reisegebieten und Betriebsarten	62
3.4 Reisegebieten und Herkunftsländern	66
4. Leistung der Campingplätze nach Herkunftsländern	78
 Karte	
Reisegebiete in Nordrhein-Westfalen	83
Übersicht über die neuen Reisegebiete / Regionen in Nordrhein-Westfalen	85
 Karte	
Kur- und Erholungsorte in Nordrhein-Westfalen	89
Verzeichnis der Kurorte und Erholungsorte in Nordrhein-Westfalen	91
 Veröffentlichungen	 93

Vorbemerkungen

Neue Reisegebiete in Nordrhein-Westfalen

Das Land Nordrhein-Westfalen ist im Einvernehmen mit dem Minister für Wirtschaft und Mittelstand, Technologie und Verkehr NRW und dem Tourismusverband NRW e. V. in neue touristische Regionen eingeteilt worden. Mit dieser Neueinteilung der nordrhein-westfälischen Reisegebiete sollen die heutigen touristischen Gegebenheiten mehr berücksichtigt werden.

Ab Januar 2000 wird daher in den Veröffentlichungen eine neue Einteilung der Reisegebiete vorgenommen. An dem Begriff „Reisegebiete“ wird aber wegen der bundeseinheitlichen Sicht festgehalten. Die bisherige Einteilung in neun Reisegebiete hat damit mit Ablauf des Jahres 1999 ihre Gültigkeit verloren.

Zukünftig wird das Land in elf touristische Regionen eingeteilt, die zum Teil in der Gebietszusammensetzung identisch mit den bisherigen Reisegebieten sind *Eifel, Siegerland-Wittgenstein, Bergisches Land, Siebengebirge*, zum Teil aber auch einen völlig neuen Zuschnitt bekommen *Niederrhein, Münsterland, Teutoburger Wald, Sauerland, Ruhrgebiet*. Manche Gebiete haben einen neuen Namen *Eifel und Region Aachen, Bonn und Rhein-Sieg-Kreis, Niederrhein, Ruhrgebiet* und zwei Regionen sind ganz neu *Düsseldorf, Köln*.

Eine grafische Darstellung der neuen Regionen und die Zuordnung der kreisfreien Städte und Kreise sowie die Kur- und Erholungsorte befinden sich am Ende des Berichtes.

Gäste und Übernachtungen im Reiseverkehr NRWs

Die vorliegenden Monatsergebnisse enthalten vorläufige Zahlen. In der Regel weichen aber die endgültigen Ergebnisse nur geringfügig davon ab. In den aufsummierten Teiljahresergebnissen im zweiten Teil des Berichtes fließen jeweils nachträgliche Meldungen von Beherbergungsbetrieben ein, sodass diese Ergebnisse im Laufes des Jahres beständiger werden.

Die Rechtsgrundlage dieser Erhebung ist das Gesetz über die Statistik der Beherbergung im Reiseverkehr vom 14. 7. 1980 (BGBl. I S. 953). Nach § 5 dieses Gesetzes werden nur Beherbergungsstätten in die Erhebung einbezogen, die gleichzeitig mehr als acht Gäste vorübergehend beherbergen können.

Zurzeit gibt es in Nordrhein-Westfalen sechs Gemeinden (von 396), die keine Beherbergungsstätte mit mehr als acht Betten haben und deshalb nicht in die Erhebung einbezogen sind.

Zeichenerklärung

(nach DIN 55 301)

- 0 weniger als die Hälfte von 1 in der letzten besetzten Stelle, jedoch mehr als nichts
- nichts vorhanden (genau null)
- . Zahlenwert unbekannt oder geheim zu halten
- x Tabellenfach gesperrt, weil Aussage nicht sinnvoll
- . . . Angabe fällt später an

Hinweis

Abweichungen in den Summen ergeben sich aus dem Runden der Einzelwerte.

Eventuelle Abweichungen der Monatswerte in *Tabelle 1* gegenüber den Monatswerten vorangegangener Statistischer Berichte ergeben sich durch Nachmeldungen.

Tabellenteil

1. Entwicklung der Ankünfte und Übernachtungen

Zeitraum	Ankünfte		Übernachtungen		Ankünfte		Übernachtungen		
	aller Gäste	ausländischer Gäste	aller Gäste	ausländischer Gäste	aller Gäste	ausländischer Gäste	aller Gäste	ausländischer Gäste	
	Anzahl				Veränderungen zum Vorjahresmonat in %				
2000	Januar	972 337	176 517	2 458 472	411 247	+4,0	+6,2	+3,6	+5,7
	Februar	1 078 109	184 713	2 611 822	393 782	+4,0	-15,5	+0,5	-28,0
	März	1 218 279	213 879	2 971 257	472 661	+3,0	+1,0	+1,4	-3,3
	April	1 107 261	187 483	2 898 280	398 810	-1,6	+4,9	+1,1	+4,2
	Mai	1 423 619	281 151	3 670 346	724 848	+5,8	+17,5	+8,0	+27,7
	Juni	1 287 971	225 871	3 261 121	487 879	+6,8	+6,8	+4,1	+3,8
	Juli	1 038 996	224 224	2 976 941	505 464	+4,6	+7,0	+2,8	+1,2
	August	1 272 111	240 597	3 437 136	565 325	+1,7	+11,0	+3,2	+7,8
	September	1 480 889	259 135	3 717 138	587 985	+5,4	+11,4	+6,8	+16,6
	Oktober	1 302 634	223 663	3 369 669	508 578	-2,9	-2,6	-3,2	-5,8
	November	1 238 763	196 302	2 920 154	430 206	-0,3	+1,8	+2,3	+3,1
	Dezember	941 492	164 391	2 348 090	371 290	-0,7	+11,6	+2,6	+16,5
2001	Januar	1 003 847	184 832	2 543 588	437 630	+3,2	+4,7	+3,5	+6,4
	Februar	1 040 507	196 593	2 605 174	476 386	-3,5	+6,4	-0,3	+21,0
	März	1 244 727	219 544	3 048 385	521 419	+2,2	+2,6	+2,6	+10,3
	April	1 084 783	178 271	2 879 630	387 941	-2,0	-4,9	-0,6	-2,7
	Mai	1 394 013	221 701	3 438 367	498 940	-2,1	-21,1	-6,3	-31,2
	Juni	1 291 967	191 719	3 179 710	412 303	+0,3	-15,1	-2,5	-15,5
	Juli	1 075 526	214 898	3 097 669	524 406	+3,5	-4,2	+4,1	+3,7
	August	1 238 628	222 103	3 420 617	558 457	-2,6	-7,7	-0,5	-1,2
	September	1 459 667	231 906	3 674 049	540 933	-1,4	-10,5	-1,2	-8,0
	Oktober
	November
	Dezember

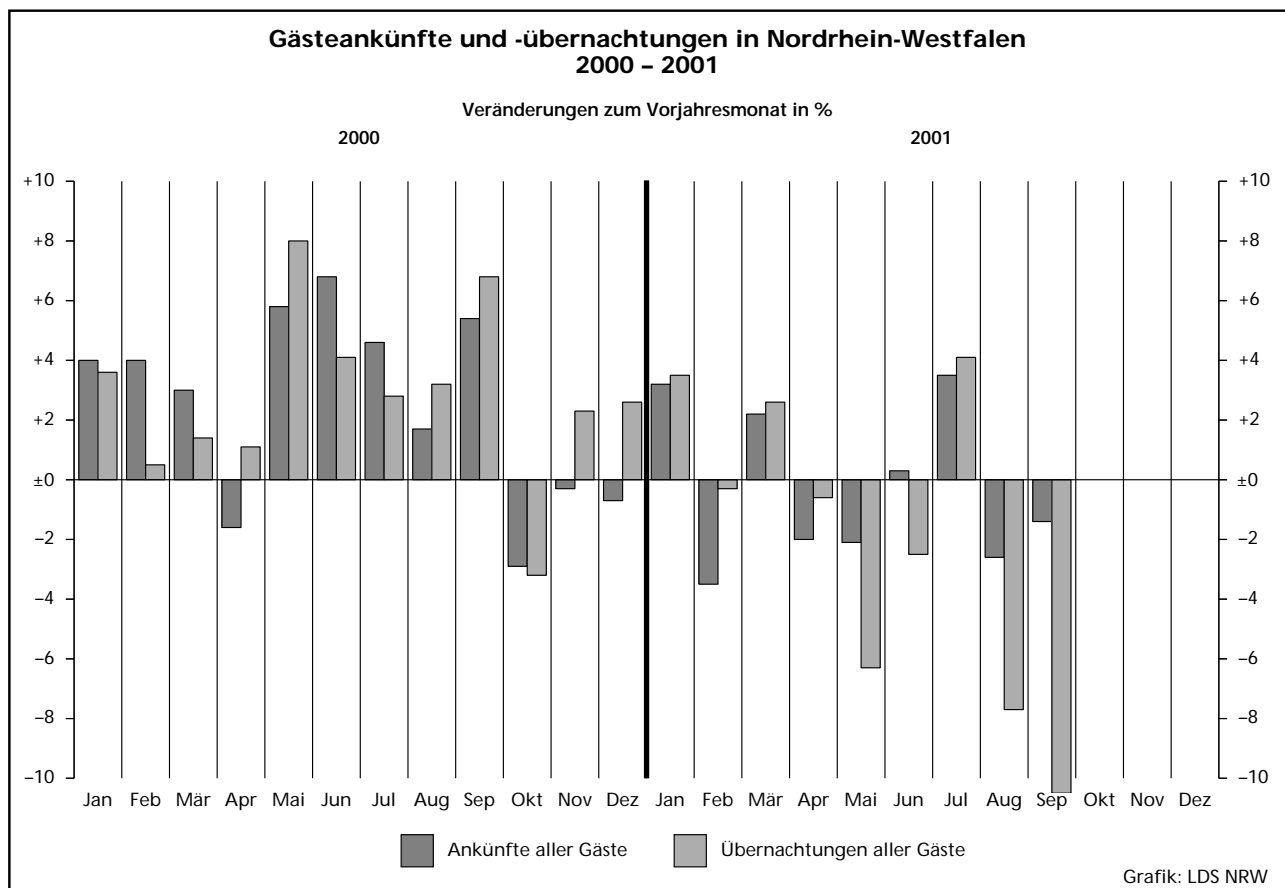

2.1 Kapazität und Leistung der Beherber

September

Amtliche Schlüsselnummer	Verwaltungsbezirk	Betriebe			Betten			Mittlere Auslastung der angebotenen Betten ²⁾
		insgesamt	geöffnete	Veränderung ¹⁾	insgesamt	angebotene	Veränderung ¹⁾	
111 000	Kreisfreie Städte							
	Düsseldorf	209	208	+1,5	16 013	15 818	+3,6	52,1
112 000	Duisburg	54	49	+2,1	2 762	2 543	+5,1	42,8
113 000	Essen	86	83	+2,5	6 324	6 144	+2,7	51,9
114 000	Krefeld	32	29	+7,4	1 964	1 665	-0,5	45,0
116 000	Mönchengladbach	38	37	+12,1	1 994	1 907	+13,0	33,1
117 000	Mülheim an der Ruhr	27	26	+4,0	1 367	1 351	+6,0	39,5
119 000	Oberhausen	19	19	-	1 184	1 179	+1,6	46,9
120 000	Remscheid	20	20	-4,8	942	942	+0,3	35,2
122 000	Solingen	29	29	+3,6	1 336	1 335	+9,2	39,1
124 000	Wuppertal	43	40	-7,0	2 673	2 611	-0,4	38,9
154 000	Kreis Kleve	116	108	+1,9	5 346	5 041	-1,4	45,9
154 004	Bedburg-Hau	5	4	-	69	59	-	19,7
154 008	Emmerich am Rhein, Stadt	12	12	+9,1	324	323	+4,2	29,6
154 012	Geldern, Stadt	10	10	+11,1	493	493	+3,8	56,1
154 016	Goch, Stadt	8	7	-12,5	318	297	-2,9	31,9
154 020	Issum	-	-	-	-	-	-	-
154 024	Kalkar, Stadt	6	6	+20,0	1 018	1 012	+1,8	.
154 028	Kerken	4	4	+33,3	140	140	+52,2	45,7
154 032	Kevelaer, Stadt	24	23	+9,5	772	736	+1,1	42,7
154 036	Kleve, Stadt	10	10	-	1 008	924	-8,3	49,4
154 040	Kranenburg	9	7	-12,5	356	321	-4,5	.
154 044	Rees, Stadt	8	7	-12,5	125	109	-9,9	25,6
154 048	Rheurdt	5	5	-	184	158	-14,1	41,6
154 052	Straelen, Stadt	5	4	-20,0	254	214	-14,1	55,0
154 056	Uedem	3	3	-	131	131	-	.
154 060	Wachtendonk	3	3	-	64	64	-	25,4
154 064	Weeze	4	3	-	90	60	+3,4	24,6
158 000	Kreis Mettmann	110	105	-0,9	6 838	6 702	-0,4	42,4
158 004	Erkrath, Stadt	10	10	+11,1	379	378	+3,3	38,1
158 008	Haan, Stadt	7	7	-	530	530	+5,6	35,8
158 012	Heiligenhaus, Stadt	6	6	+20,0	230	230	+11,7	36,7
158 016	Hilden, Stadt	12	11	-15,4	855	830	-5,4	47,8
158 020	Langenfeld (Rhld.), Stadt	8	7	-22,2	343	330	-7,8	35,8
158 024	Mettmann, Stadt	9	8	+14,3	1 014	984	+1,0	36,7
158 026	Monheim am Rhein, Stadt	9	9	-	482	482	-	39,6
158 028	Ratingen, Stadt	30	30	+3,4	2 281	2 279	+1,0	48,1
158 032	Velbert, Stadt	16	14	-12,5	669	604	-9,7	39,4
158 036	Wülfrath, Stadt	3	3	+50,0	55	55	+57,1	38,7
162 000	Kreis Neuss	83	81	+5,2	5 166	5 066	+3,0	43,3
162 004	Dormagen, Stadt	18	18	-	619	609	+1,3	46,6
162 008	Grevenbroich, Stadt	7	7	-	382	367	-3,9	54,8
162 012	Jüchen	1	1	-	28	28	-	.
162 016	Kaarst, Stadt	8	8	+14,3	551	545	+5,4	40,1
162 020	Korschenbroich, Stadt	5	4	-20,0	94	66	-29,8	27,5
162 022	Meerbusch, Stadt	14	14	+27,3	585	569	+31,1	37,1
162 024	Neuss, Stadt	25	24	-4,0	2 824	2 799	-0,5	44,3
162 028	Rommerskirchen	5	5	+66,7	83	83	+76,6	.
166 000	Kreis Viersen	68	65	+1,6	2 704	2 636	+2,8	40,1
166 004	Brüggen	6	6	-	362	362	+0,6	45,8
166 008	Grefrath	2	2	-	181	181	-	.
166 012	Kempfen, Stadt	6	6	-	140	140	-	35,0
166 016	Nettetal, Stadt	15	14	-	988	971	+0,9	49,8
166 020	Niederkrüchten	5	5	-	109	99	-9,2	35,4
166 024	Schwalmatal	6	5	+25,0	84	74	+13,8	.
166 028	Tönisvorst, Stadt	5	5	-	102	102	-	24,4
166 032	Viersen, Stadt	14	13	+8,3	302	271	+13,9	28,5
166 036	Willich, Stadt	9	9	-10,0	436	436	+6,9	31,7
170 000	Kreis Wesel	104	101	+8,6	4 221	4 110	+3,2	35,3
170 004	Alpen	1	1	-	20	20	-	.
170 008	Dinslaken, Stadt	11	10	-9,1	369	349	+2,3	29,7
170 012	Hamminkeln, Stadt	8	8	+14,3	249	249	+4,6	36,1
170 016	Hünxe	2	2	-	78	78	-	.

1) Veränderung gegenüber dem Vorjahresmonat in % - 2) mittlere Auslastung = (Übernachtungen / angebotene Bettentage) * 100 - 3) mittlere Aufenthalts

gungsstätten nach Verwaltungsbezirken

2001

Ankünfte				Übernachtungen				Mittlere Aufenthaltsdauer ³⁾		Amtliche Schlüsselnummer
aller Gäste	Veränderung ¹⁾	ausländischer Gäste	Veränderung ¹⁾	aller Gäste	Veränderung ¹⁾	ausländischer Gäste	Veränderung ¹⁾	aller Gäste	ausländischer Gäste	
125 077	-5,7	44 024	-8,9	247 167	-3,1	96 910	-8,3	2,0	2,2	111 000
16 270	+4,7	2 582	-1,1	32 515	-2,1	5 785	-5,6	2,0	2,2	112 000
39 749	+9,6	7 165	+0,7	95 643	+9,7	20 192	+23,2	2,4	2,8	113 000
11 073	+10,5	1 973	+16,1	22 483	-0,2	3 984	+1,5	2,0	2,0	114 000
10 014	-3,5	2 252	-6,0	18 890	-	4 729	+3,5	1,9	2,1	116 000
7 900	+2,0	791	-12,6	15 998	+1,6	2 416	-17,8	2,0	3,1	117 000
9 410	-9,3	884	-24,8	16 605	-8,2	2 141	-8,1	1,8	2,4	119 000
6 498	-8,4	1 165	-21,9	9 955	-7,4	2 106	-9,9	1,5	1,8	120 000
7 792	+14,7	1 097	+0,9	15 646	+8,5	2 646	-9,1	2,0	2,4	122 000
14 366	-4,2	1 779	-36,0	30 317	-2,5	4 165	-27,3	2,1	2,3	124 000
34 282	+33,6	4 035	+61,9	69 101	+28,0	7 827	+62,8	2,0	1,9	154 000
178	-27,9	5	-76,2	349	-19,4	8	-73,3	2,0	1,6	154 004
1 704	-12,6	379	-16,0	2 870	-14,5	584	-20,9	1,7	1,5	154 008
1 796	-21,5	92	-37,0	8 291	-3,3	167	-28,6	4,6	1,8	154 012
1 651	+66,4	40	-44,4	2 845	+51,7	101	-60,1	1,7	2,5	154 016
.	154 020
.	154 024
1 446	+366,5	19	-29,6	1 919	+258,0	37	+8,8	1,3	1,9	154 028
5 122	-2,0	327	-16,2	9 434	+9,1	665	-25,5	1,8	2,0	154 032
6 963	-4,2	700	-18,2	13 684	+3,4	2 150	+48,8	2,0	3,1	154 036
.	154 040
502	-15,5	42	-22,2	837	-32,1	59	-36,6	1,7	1,4	154 044
779	+130,5	114	-0,9	1 833	-15,1	570	-0,9	2,4	5,0	154 048
2 243	+21,9	54	-18,2	3 528	-8,6	107	-27,2	1,6	2,0	154 052
.	154 056
377	+3,6	19	-29,6	481	-	49	-9,3	1,3	2,6	154 060
235	+39,1	-	-	443	+13,3	-	-	1,9	-	154 064
43 143	-3,5	7 065	-16,9	84 666	-8,8	16 966	-9,6	2,0	2,4	158 000
1 836	-4,5	331	-49,5	3 799	-6,9	746	-46,1	2,1	2,3	158 004
2 327	-7,5	295	-41,6	5 700	-17,5	750	-31,8	2,4	2,5	158 008
2 017	+56,1	263	+99,2	2 532	+17,3	525	+89,5	1,3	2,0	158 012
5 809	-14,1	836	-19,5	11 897	-21,3	1 879	-23,0	2,0	2,2	158 016
1 901	-18,0	223	-43,3	3 548	-28,7	554	-48,0	1,9	2,5	158 020
5 263	-17,5	819	-18,5	10 838	-9,1	1 807	-10,1	2,1	2,2	158 024
3 558	+18,6	434	-6,9	5 725	-17,1	720	-42,2	1,6	1,7	158 026
16 735	-2,4	3 383	-10,2	32 849	-4,8	9 032	+8,0	2,0	2,7	158 028
3 417	+2,3	473	-11,8	7 140	+14,6	943	+7,6	2,1	2,0	158 032
280	+508,7	8	+300,0	638	+678,0	10	+400,0	2,3	1,3	158 036
30 596	-10,8	6 461	-23,2	65 736	-2,9	14 987	-15,1	2,1	2,3	162 000
3 372	-	499	-14,1	8 415	-11,9	1 102	-34,7	2,5	2,2	162 004
2 415	-4,1	360	+73,1	6 030	-4,5	746	+35,6	2,5	2,1	162 008
.	162 012
3 181	-19,4	658	-21,8	6 549	+19,5	1 702	+40,5	2,1	2,6	162 016
230	-29,0	17	-43,3	544	-29,4	68	+13,3	2,4	4,0	162 020
3 271	+16,6	627	+12,8	6 339	+24,4	1 605	+34,1	1,9	2,6	162 022
17 782	-14,9	4 275	-30,7	37 159	-6,4	9 727	-24,7	2,1	2,3	162 024
.	162 028
15 160	-1,2	1 233	-11,0	31 623	+6,4	2 999	-14,7	2,1	2,4	166 000
2 437	-1,3	185	+5,1	4 970	-2,8	301	-27,3	2,0	1,6	166 004
.	166 008
670	+14,1	83	+9,2	1 471	+13,1	215	-22,4	2,2	2,6	166 012
6 682	-4,5	156	-22,0	14 509	+8,6	343	-46,2	2,2	2,2	166 016
365	-18,7	120	-40,3	962	-1,7	454	+14,9	2,6	3,8	166 020
.	166 024
230	-29,4	32	-38,5	747	+1,4	145	+54,3	3,2	4,5	166 028
1 225	+52,4	206	+23,4	2 313	+44,5	559	-4,0	1,9	2,7	166 032
2 114	-10,3	356	-6,3	4 146	-10,6	730	-12,3	2,0	2,1	166 036
23 715	+11,0	2 861	+7,4	43 267	+14,9	5 061	+8,8	1,8	1,8	170 000
1 421	+5,9	114	-20,3	3 114	+9,7	224	-40,4	2,2	2,0	170 004
1 751	+21,3	47	+34,3	2 694	+24,3	61	-6,2	1,5	1,3	170 012
.	170 016

dauer in Tagen = Übernachtungen / Ankünfte

Noch: 2.1 Kapazität und Leistung der Beherber

September

Amtliche Schlüsselnummer	Verwaltungsbezirk	Betriebe			Betten			Mittlere Auslastung der angebotenen Betten ²⁾
		insgesamt	geöffnete	Veränderung ¹⁾	insgesamt	angebotene	Veränderung ¹⁾	
	Noch: Kreis Wesel							
170 020	Kamp-Lintfort, Stadt	9	9	-	275	275	-	36,8
170 024	Moers, Stadt	15	15	+7,1	716	716	+3,5	45,5
170 028	Neukirchen-Vluyn, Stadt	4	4	+33,3	155	155	+24,0	19,1
170 032	Rheinberg, Stadt	5	4	+33,3	121	83	+6,4	6,0
170 036	Schermbbeck	10	10	+11,1	566	546	+3,2	43,6
170 040	Sonsbeck	7	7	+75,0	175	175	+28,7	.
170 044	Voerde (Niederrhein), Stadt	5	5	+25,0	215	215	+5,9	23,4
170 048	Wesel, Stadt	14	13	-7,1	866	835	-3,6	33,6
170 052	Xanten, Stadt	13	13	+8,3	416	414	+3,0	36,5
100 000	Reg.-Bez. Düsseldorf	1 038	1 000	+2,5	60 834	59 050	+2,6	45,3
	Kreisfreie Städte							
313 000	Aachen	57	57	+1,8	4 074	4 050	+0,5	57,7
314 000	Bonn	99	96	-3,0	7 452	7 357	-2,9	45,2
315 000	Köln	249	246	+11,3	21 495	21 360	+18,4	47,8
316 000	Leverkusen	23	23	-	1 513	1 513	+1,3	46,4
354 000	Kreis Aachen	119	114	+7,5	4 314	4 177	+6,7	40,9
354 004	Alsdorf, Stadt	2	2	-	79	79	-	.
354 008	Baesweiler, Stadt	2	2	-	58	58	-	.
354 012	Eschweiler, Stadt	13	12	+9,1	321	288	+34,6	37,7
354 016	Herzogenrath, Stadt	6	6	+20,0	171	171	+11,0	34,4
354 020	Monschau, Stadt	32	32	+10,3	1 213	1 210	+5,2	44,2
354 024	Roetgen	6	5	+25,0	109	91	+24,7	36,6
354 028	Simmerath	40	38	+8,6	1 659	1 625	+9,6	45,6
354 032	Stolberg (Rhld.), Stadt	12	11	-8,3	482	433	-10,2	29,6
354 036	Würselen, Stadt	6	6	-	222	222	-	31,5
358 000	Kreis Düren	90	88	+7,3	2 668	2 620	+3,8	31,0
358 004	Aldenhoven	1	1	-	15	15	-	.
358 008	Düren, Stadt	16	16	+23,1	592	592	+5,2	42,1
358 012	Heimbach, Stadt	29	27	-	671	627	-1,3	17,5
358 016	Hürtgenwald	8	8	-	342	342	+9,3	41,2
358 020	Inden	2	2	+100,0	44	44	+100,0	.
358 024	Jülich, Stadt	7	7	+16,7	209	207	+9,5	26,7
358 028	Kreuzau	4	4	-	131	131	-	35,6
358 032	Langerwehe	1	1	-50,0	10	10	-58,3	.
358 036	Linnich, Stadt	2	2	-	29	29	-	.
358 040	Merzenich	-	-	-	-	-	-	-
358 044	Nideggen, Stadt	16	16	+6,7	558	556	+2,2	32,1
358 048	Niederzier	3	3	+50,0	47	47	+23,7	17,4
358 052	Nörvenich	-	-	-	-	-	-	-
358 056	Titz	-	-	-	-	-	-	-
358 060	Vettweiß	1	1	-	20	20	-	-
362 000	Erftkreis	108	105	+2,9	4 392	4 271	+3,2	35,3
362 004	Bedburg, Stadt	2	2	-	98	98	-	.
362 008	Bergheim, Stadt	17	15	-6,3	383	288	-20,7	30,7
362 012	Brühl, Stadt	15	15	-6,3	692	692	-4,8	38,4
362 016	Elsdorf	1	1	-	12	12	-	.
362 020	Erftstadt, Stadt	9	9	-	210	210	-	35,9
362 024	Frechen, Stadt	17	17	+13,3	714	714	+31,5	30,9
362 028	Hürth, Stadt	15	15	+15,4	1 312	1 300	+2,4	33,1
362 032	Kerpen, Stadt	11	10	+11,1	284	270	+17,4	44,6
362 036	Pulheim, Stadt	12	12	-	389	389	-	41,4
362 040	Wesseling, Stadt	9	9	-	298	298	-	39,7
366 000	Kreis Euskirchen	149	143	+8,3	6 808	6 597	+4,7	41,7
366 004	Bad Münstereifel, Stadt	34	33	+10,0	1 300	1 213	+1,8	39,5
366 008	Blankenheim	16	14	-6,7	644	619	-0,3	40,7
366 012	Dahlem	9	8	-	928	897	-0,1	38,3
366 016	Euskirchen, Stadt	15	14	+16,7	430	410	+5,4	34,9
366 020	Hellenthal	16	16	+14,3	614	609	+2,9	42,2
366 024	Kall	14	14	-	444	437	+0,2	36,4
366 028	Mechernich, Stadt	12	11	+22,2	290	256	+29,9	27,3
366 032	Nettersheim	8	8	+14,3	776	774	+2,1	59,4

Anmerkungen siehe Seite 10

gungsstätten nach Verwaltungsbezirken

2001

Ankünfte				Übernachtungen				Mittlere Aufenthaltsdauer ³⁾		Amtliche Schlüsselnummer
aller Gäste	Veränderung ¹⁾	ausländischer Gäste	Veränderung ¹⁾	aller Gäste	Veränderung ¹⁾	ausländischer Gäste	Veränderung ¹⁾	aller Gäste	ausländischer Gäste	
1 529	+44,7	122	-35,4	3 021	+42,1	277	-21,1	2,0	2,3	170 020
5 484	+16,9	901	-24,1	9 778	+33,2	1 596	-4,5	1,8	1,8	170 024
634	+306,4	82	x	889	+175,2	191	x	1,4	2,3	170 028
99	-69,7	11	+57,1	149	-64,0	21	+200,0	1,5	1,9	170 032
3 710	+6,9	604	+226,5	7 141	+10,4	1 166	+188,6	1,9	1,9	170 036
.	170 040
703	+14,7	96	+113,3	1 393	-12,3	178	+12,7	2,0	1,9	170 044
4 596	-0,4	431	-3,4	8 412	+0,9	800	-21,6	1,8	1,9	170 048
2 769	+0,4	243	-17,6	4 515	+4,2	311	-26,3	1,6	1,3	170 052
395 045	+0,5	85 367	-8,3	799 612	+1,4	192 914	-4,6	2,0	2,3	100 000
.
32 204	-2,8	6 726	-14,2	70 117	-5,0	11 758	-14,6	2,2	1,7	313 000
51 239	-10,9	7 238	-20,9	99 660	-12,9	19 450	-19,5	1,9	2,7	314 000
165 261	-1,1	49 287	-14,3	306 608	-4,3	100 674	-18,5	1,9	2,0	315 000
11 137	-15,1	3 067	-22,8	21 041	-14,4	5 853	-23,3	1,9	1,9	316 000
.
18 658	+1,1	3 462	+4,2	51 191	+2,8	8 650	+15,3	2,7	2,5	354 000
.	354 004
.	354 008
1 227	+143,9	96	+47,7	3 255	+128,7	744	+878,9	2,7	7,8	354 012
894	+36,3	86	-2,3	1 766	+23,6	128	-49,4	2,0	1,5	354 016
5 922	-6,6	1 530	+9,4	15 935	-3,0	3 157	+15,6	2,7	2,1	354 020
538	+36,5	50	-39,0	999	+19,1	132	-	1,9	2,6	354 024
6 243	+5,2	967	+7,6	22 242	+1,9	3 103	+12,6	3,6	3,2	354 028
2 091	-12,0	470	-18,4	3 851	-13,9	962	-22,7	1,8	2,0	354 032
1 184	-14,6	243	+42,1	2 101	-2,5	355	+63,6	1,8	1,5	354 036
.
11 089	-3,9	1 258	-20,6	24 091	-0,7	2 802	-24,5	2,2	2,2	358 000
.	358 004
3 846	-12,5	536	-7,4	7 432	-8,1	1 109	-16,2	1,9	2,1	358 008
1 394	-12,8	211	-18,5	3 262	-8,8	619	+4,0	2,3	2,9	358 012
1 950	+0,4	225	-42,2	4 194	+2,1	428	-53,2	2,2	1,9	358 016
.	358 020
816	+5,4	143	+32,4	1 547	-5,0	297	+4,2	1,9	2,1	358 024
395	+28,7	2	x	1 400	+14,8	4	x	3,5	2,0	358 028
.	358 032
.	358 036
.	358 040
2 264	+10,7	129	-45,8	5 361	+13,3	324	-39,9	2,4	2,5	358 044
158	+276,2	-	-	245	+142,6	-	-	1,6	-	358 048
.	358 052
.	358 056
-	-100,0	-	-	-	-100,0	-	-	-	-	358 060
.
20 908	+5,2	4 263	-4,7	45 089	-2,2	9 514	-24,6	2,2	2,2	362 000
.	362 004
1 054	-11,0	142	-0,7	2 654	-45,7	373	-82,1	2,5	2,6	362 008
4 836	+6,2	1 155	-1,2	7 965	-12,2	1 645	-33,5	1,6	1,4	362 012
.	362 016
777	+20,7	68	-25,3	2 261	+5,7	168	-13,0	2,9	2,5	362 020
3 248	+71,3	413	+60,7	6 619	+58,8	904	+41,9	2,0	2,2	362 024
5 129	-9,9	1 913	-15,5	12 742	-0,6	5 143	-10,2	2,5	2,7	362 028
1 756	+37,0	234	+18,8	3 611	+27,0	586	+0,9	2,1	2,5	362 032
2 323	+7,3	221	+13,3	4 830	-13,6	503	-8,0	2,1	2,3	362 036
1 249	-29,8	78	-4,9	3 551	-0,3	141	-40,8	2,8	1,8	362 040
.
23 713	+7,1	1 822	+17,9	81 599	+11,5	6 924	+14,8	3,4	3,8	366 000
5 201	+5,8	307	+75,4	13 962	-0,6	754	-36,1	2,7	2,5	366 004
2 992	-4,7	274	-15,2	7 567	-7,8	519	-21,2	2,5	1,9	366 008
2 043	+30,2	45	+21,6	10 301	+160,0	57	-35,2	5,0	1,3	366 012
1 703	+16,2	89	-36,0	4 293	+12,4	544	+10,1	2,5	6,1	366 016
2 625	-5,0	118	-18,1	7 701	-3,3	348	-22,5	2,9	2,9	366 020
1 715	-4,5	22	-37,1	4 637	-2,3	35	-55,7	2,7	1,6	366 024
974	+23,6	20	-33,3	2 098	+35,3	61	+60,5	2,2	3,1	366 028
2 144	+15,4	6	-82,9	13 677	+2,2	126	-50,8	6,4	21,0	366 032

Noch: 2.1 Kapazität und Leistung der Beherber

September

Amtliche Schlüsselnummer	Verwaltungsbezirk	Betriebe			Betten			Mittlere Auslastung der angebotenen Betten ²⁾
		insgesamt	geöffnete	Veränderung ¹⁾	insgesamt	angebotene	Veränderung ¹⁾	
	Noch: Kreis Euskirchen							
366 036	Schleiden, Stadt	17	17	-	1 202	1 202	+8,7	42,7
366 040	Weilerswist	3	3	-	53	53	-	23,5
366 044	Zülpich, Stadt	5	5	+66,7	127	127	+111,7	50,8
370 000	Kreis Heinsberg	43	43	+13,2	1 355	1 276	+1,2	28,4
370 004	Erkelenz, Stadt	7	7	+16,7	201	201	+12,9	32,9
370 008	Gangelt	1	1	x	9	9	x	.
370 012	Geilenkirchen, Stadt	6	6	-	299	229	-23,4	28,5
370 016	Heinsberg, Stadt	3	3	-	79	74	-6,3	.
370 020	Hückelhoven, Stadt	5	5	-	177	177	-	23,5
370 024	Selfkant	-	-	-	-	-	-	-
370 028	Übach-Palenberg, Stadt	3	3	+50,0	107	103	+27,2	15,5
370 032	Waldfeucht	1	1	-	20	20	+42,9	.
370 036	Wassenberg, Stadt	8	8	+14,3	158	158	+8,2	26,3
370 040	Wegberg, Stadt	9	9	+12,5	305	305	+6,3	35,1
374 000	Oberbergischer Kreis	143	141	+5,2	6 985	6 820	+3,6	47,5
374 004	Bergneustadt, Stadt	9	9	+50,0	513	510	+29,4	51,1
374 008	Engelskirchen	8	8	-	334	334	-	.
374 012	Gummersbach, Stadt	23	23	-	1 060	1 057	+0,1	30,4
374 016	Hückeswagen, Stadt	5	5	-	204	203	-0,5	39,8
374 020	Lindlar	14	13	-	509	484	-	35,3
374 024	Marienheide	10	10	+11,1	578	568	+2,0	39,4
374 028	Morsbach	4	4	+33,3	263	263	+4,0	.
374 032	Nümbrecht	12	12	-	1 008	1 008	+0,4	61,0
374 036	Radevormwald, Stadt	9	8	-11,1	526	413	-21,5	63,9
374 040	Reichshof	19	19	+5,6	855	845	-	57,7
374 044	Waldbrohl, Stadt	6	6	-14,3	267	267	-3,3	39,8
374 048	Wiehl, Stadt	12	12	+9,1	525	525	+50,0	39,8
374 052	Wipperfürth, Stadt	12	12	+20,0	343	343	+13,6	43,4
378 000	Rhein.-Berg.-Kreis	83	82	-3,5	3 927	3 907	-1,1	38,2
378 004	Bergisch Gladbach, Stadt	25	25	-7,4	1 510	1 510	-2,5	39,0
378 008	Burscheid, Stadt	5	5	-16,7	150	150	-24,2	.
378 012	Kürten	10	10	-9,1	203	203	-3,3	27,6
378 016	Leichlingen (Rhld.), Stadt	9	9	-	565	565	-	53,7
378 020	Odenthal	6	6	+20,0	224	224	+17,9	40,1
378 024	Overath, Stadt	11	11	+10,0	368	368	+7,9	27,5
378 028	Rösrath, Stadt	6	5	-16,7	297	277	-6,7	.
378 032	Wermelskirchen, Stadt	11	11	-	610	610	+1,8	34,8
382 000	Rhein-Sieg-Kreis	202	192	-0,5	9 837	9 481	-1,7	41,9
382 004	Alfter	3	3	-	105	105	-	42,2
382 008	Bad Honnef, Stadt	23	22	-4,3	1 578	1 566	+0,1	46,8
382 012	Bornheim, Stadt	14	14	-	413	413	+0,5	37,7
382 016	Eitorf	5	5	-	257	257	-	.
382 020	Hennef (Sieg), Stadt	18	17	-	1 270	1 259	+0,3	49,4
382 024	Königswinter, Stadt	37	32	-11,1	2 057	1 849	-7,1	42,5
382 028	Lohmar, Stadt	13	13	+30,0	322	318	+12,0	29,1
382 032	Meckenheim, Stadt	7	6	-14,3	281	205	-27,0	42,1
382 036	Much	5	5	-	315	315	-1,3	.
382 040	Neunkirchen-Seelscheid	3	2	-33,3	58	48	-17,2	.
382 044	Niederkassel, Stadt	7	7	-	213	213	-	24,9
382 048	Rheinbach, Stadt	6	6	-	164	164	+0,6	29,2
382 052	Ruppichteroth	4	3	-	208	188	-	.
382 056	Sankt Augustin, Stadt	6	6	-25,0	268	260	-19,5	45,0
382 060	Siegburg, Stadt	14	14	+7,7	569	569	+6,0	40,1
382 064	Swisttal	3	3	-	97	97	-	22,9
382 068	Troisdorf, Stadt	12	12	+9,1	719	719	+1,7	41,4
382 072	Wachtberg	5	5	-	261	261	-	45,8
382 076	Windeck	17	17	+21,4	682	675	+6,8	36,7
300 000	Reg.-Bez. Köln	1 365	1 330	+4,6	74 820	73 429	+5,7	44,2
	Kreisfreie Städte							
512 000	Bottrop	10	9	-10,0	395	382	-3,3	45,4
513 000	Gelsenkirchen	16	16	-	1 045	1 033	-1,1	47,0
515 000	Münster	86	85	+4,9	7 198	7 144	+5,2	48,9

Anmerkungen siehe Seite 10

gungsstätten nach Verwaltungsbezirken

2001

Ankünfte				Übernachtungen				Mittlere Aufenthaltsdauer ³⁾		Amtliche Schlüsselnummer
aller Gäste	Veränderung ¹⁾	ausländischer Gäste	Veränderung ¹⁾	aller Gäste	Veränderung ¹⁾	ausländischer Gäste	Veränderung ¹⁾	aller Gäste	ausländischer Gäste	
3 768	+7,1	886	+54,1	15 055	+4,4	4 283	+64,0	4,0	4,8	366 036
166	+24,8	22	+10,0	374	-7,4	86	+28,4	2,3	3,9	366 040
382	+89,1	33	-	1 934	+189,5	111	-	5,1	3,4	366 044
5 393	-4,1	915	+27,6	10 883	+0,3	2 209	+14,2	2,0	2,4	370 000
978	-8,3	181	+2,3	1 982	-4,3	320	+0,6	2,0	1,8	370 004
.	370 008
819	+23,0	296	+16,5	1 955	+6,1	1 030	+5,3	2,4	3,5	370 012
.	370 016
583	-30,1	71	-1,4	1 247	-15,3	137	-14,4	2,1	1,9	370 020
-	-	-	-	-	-	-	-	-	-	370 024
249	+27,7	-	-	480	+40,8	-	-	1,9	-	370 028
.	370 032
715	+7,4	51	+50,0	1 247	+2,2	80	+25,0	1,7	1,6	370 036
1 607	-15,6	214	+100,0	3 212	-2,5	387	+82,5	2,0	1,8	370 040
29 113	+9,2	1 627	-15,3	96 877	+3,1	4 800	+5,1	3,3	3,0	374 000
2 172	+160,1	4	-33,3	7 815	+22,9	14	-39,1	3,6	3,5	374 004
.	374 008
4 165	-10,3	722	-14,4	9 571	-7,0	2 504	+30,1	2,3	3,5	374 012
1 184	-26,1	72	-49,7	2 421	-19,1	174	-53,8	2,0	2,4	374 016
1 963	+18,9	41	+86,4	5 132	-8,8	321	+365,2	2,6	7,8	374 020
2 569	+3,0	137	-14,9	6 720	-7,9	278	-37,2	2,6	2,0	374 024
.	374 028
3 979	-4,9	57	+23,9	18 343	+2,1	132	+48,3	4,6	2,3	374 032
3 002	-9,1	28	-81,6	7 915	-10,7	87	-68,2	2,6	3,1	374 036
2 279	+15,8	72	+12,5	14 637	+2,5	149	-0,7	6,4	2,1	374 040
1 075	+13,6	-	-100,0	3 186	+1,1	-	-100,0	3,0	-	374 044
2 904	+69,2	364	+27,7	6 250	+74,1	780	+23,6	2,2	2,1	374 048
1 785	+26,1	72	-25,0	4 471	+26,5	250	+14,2	2,5	3,5	374 052
19 252	-1,8	1 695	-11,0	44 641	-6,3	3 571	-29,5	2,3	2,1	378 000
8 907	-8,7	928	+0,8	17 656	-11,8	1 913	-12,0	2,0	2,1	378 004
.	378 008
787	+3,4	220	+36,6	1 679	-1,4	380	-7,3	2,1	1,7	378 012
1 534	-14,1	29	-47,3	9 110	+7,5	90	-59,6	5,9	3,1	378 016
1 464	+53,8	83	-36,2	2 606	+52,3	241	-16,9	1,8	2,9	378 020
1 011	+8,2	60	-22,1	3 032	-3,8	113	-55,3	3,0	1,9	378 024
.	378 028
3 813	+17,3	100	-57,1	6 370	-3,8	234	-63,3	1,7	2,3	378 032
52 432	-4,6	5 353	-21,6	119 305	-5,4	13 708	-18,4	2,3	2,6	382 000
422	+12,8	23	-36,1	1 328	+23,0	150	+44,2	3,1	6,5	382 004
11 325	+14,9	593	-35,2	21 979	+3,7	1 981	-21,6	1,9	3,3	382 008
1 612	-14,7	148	+5,7	4 669	+6,6	731	+54,2	2,9	4,9	382 012
.	382 016
4 564	-5,7	197	-8,4	18 671	-6,0	1 142	-14,7	4,1	5,8	382 020
10 339	-16,0	1 344	-19,2	23 573	-5,9	3 194	-14,1	2,3	2,4	382 024
1 735	+18,8	113	-37,9	2 775	+11,1	221	-48,8	1,6	2,0	382 028
1 098	-40,2	174	-1,1	2 589	-23,9	356	+5,3	2,4	2,0	382 032
.	382 036
.	382 040
784	-27,5	71	-55,3	1 589	-22,3	130	-61,4	2,0	1,8	382 044
828	+6,0	55	-22,5	1 438	-1,0	134	+48,9	1,7	2,4	382 048
.	382 052
1 624	-10,6	203	-16,1	3 508	-18,5	326	-22,9	2,2	1,6	382 056
3 726	-2,3	1 306	+19,6	6 840	-1,1	2 770	+24,2	1,8	2,1	382 060
367	-19,7	33	-48,4	666	-20,4	49	-55,5	1,8	1,5	382 064
5 174	-3,9	759	-43,1	8 937	-15,1	1 727	-46,8	1,7	2,3	382 068
1 339	-14,2	92	-29,2	3 586	+10,8	220	-26,9	2,7	2,4	382 072
1 719	-1,9	26	+8,3	7 438	-5,9	127	-46,2	4,3	4,9	382 076
440 399	-2,1	86 713	-14,0	971 102	-3,4	189 913	-16,4	2,2	2,2	300 000
.
2 687	-21,4	548	-11,9	5 201	-12,7	1 343	+42,9	1,9	2,5	512 000
7 668	+7,6	1 528	+37,5	14 571	-0,5	3 557	+28,6	1,9	2,3	513 000
44 647	+9,2	3 821	+6,4	104 861	+2,3	7 076	+14,3	2,3	1,9	515 000

September

Amtliche Schlüsselnummer	Verwaltungsbezirk	Betriebe			Betten			Mittlere Auslastung der angebotenen Betten ²⁾
		insgesamt	geöffnete	Veränderung ¹⁾	insgesamt	angebotene	Veränderung ¹⁾	
554 000	Kreis Borken	127	121	+8,0	5 185	5 029	+7,9	38,1
554 004	Ahaus, Stadt	9	9	-	485	479	-1,2	42,4
554 008	Bocholt, Stadt	13	13	+8,3	508	508	+21,5	36,5
554 012	Borken, Stadt	16	16	-	715	715	-	40,8
554 016	Gescher, Stadt	6	5	+25,0	118	94	-	.
554 020	Gronau (Westf.), Stadt	14	14	+27,3	512	512	+32,6	33,2
554 024	Heek	1	1	x	144	144	x	.
554 028	Heiden	3	3	-	132	132	-	39,6
554 032	Isselburg, Stadt	5	5	-	119	119	+9,2	40,3
554 036	Legden	10	8	+100,0	687	617	+4,0	39,6
554 040	Raesfeld	7	7	-	275	259	-5,8	20,7
554 044	Reken	7	7	-	315	315	-	39,4
554 048	Rhede, Stadt	6	4	-	110	88	-	38,9
554 052	Schöppingen	5	5	+25,0	142	142	+20,3	37,2
554 056	Stadtlohn, Stadt	4	4	-	138	138	-	63,6
554 060	Südlohn	4	4	-	168	168	-	43,3
554 064	Velen	8	7	-12,5	367	349	-4,9	39,3
554 068	Vreden, Stadt	9	9	-10,0	250	250	-4,2	40,5
558 000	Kreis Coesfeld	90	85	-2,3	3 032	2 847	-2,7	36,2
558 004	Ascheberg	9	9	+12,5	382	382	+7,9	45,6
558 008	Billerbeck, Stadt	8	8	-	428	428	-	46,4
558 012	Coesfeld, Stadt	11	10	-9,1	416	338	-18,8	34,7
558 016	Dülmen, Stadt	17	17	+6,3	570	553	-0,5	31,5
558 020	Havixbeck	6	6	-	179	179	-	29,0
558 024	Lüdinghausen, Stadt	8	7	-22,2	168	153	-15,0	31,7
558 028	Nordkirchen	4	4	-20,0	59	59	-24,4	15,4
558 032	Nottuln	10	10	-	380	380	+2,4	42,6
558 036	Olfen, Stadt	4	3	-	61	51	-	20,5
558 040	Rosendahl	4	3	-	135	121	+11,0	18,0
558 044	Senden	9	8	-	254	203	-0,5	31,3
562 000	Kreis Recklinghausen	106	101	+11,0	4 758	4 654	+7,5	39,4
562 004	Castrop-Rauxel, Stadt	9	7	+16,7	341	307	+10,4	31,0
562 008	Datteln, Stadt	5	5	+25,0	253	253	+5,4	54,1
562 012	Dorsten, Stadt	24	22	+4,8	702	655	+8,8	31,1
562 014	Gladbeck, Stadt	6	6	+20,0	482	482	+4,6	47,9
562 016	Haltern, Stadt	20	20	+11,1	850	841	+8,4	49,3
562 020	Herten, Stadt	7	7	-	243	243	-	39,8
562 024	Marl, Stadt	11	10	+25,0	489	475	+23,7	37,8
562 028	Oer-Erkenschwick, Stadt	7	7	+16,7	559	559	+7,9	27,4
562 032	Recklinghausen, Stadt	14	14	-	774	774	-	38,8
562 036	Waltrop, Stadt	3	3	+50,0	65	65	+18,2	39,4
566 000	Kreis Steinfurt	173	167	+3,7	5 145	5 036	+2,9	36,5
566 004	Altenberge	3	3	-	102	102	-	49,0
566 008	Emsdetten, Stadt	9	9	+12,5	304	304	+9,4	36,9
566 012	Greven, Stadt	10	10	-	362	362	+0,8	33,4
566 016	Hörstel, Stadt	12	12	-	273	273	+0,7	28,5
566 020	Hopsten	6	5	-16,7	178	164	-7,9	59,4
566 024	Horstmar, Stadt	5	4	+33,3	85	71	+73,2	15,8
566 028	Ibbenbüren, Stadt	11	11	+10,0	375	375	+7,1	37,7
566 032	Ladbergen	7	7	+16,7	162	159	+16,9	24,9
566 036	Laer	3	3	-	77	77	-	35,1
566 040	Lengerich, Stadt	7	6	-14,3	169	132	-21,9	29,3
566 044	Lienen	10	10	+11,1	212	209	+3,5	21,3
566 048	Lotte	-	-	-	-	-	-	-
566 052	Metelen	6	6	-	136	136	-4,2	30,0
566 056	Mettingen	5	5	-	194	194	-	34,6
566 060	Neuenkirchen	4	4	-	123	123	-	21,4
566 064	Nordwalde	4	4	-	141	141	-	.
566 068	Ochtrup, Stadt	3	3	-	63	63	-	20,8
566 072	Recke	7	6	-	138	127	-	23,5
566 076	Rheine, Stadt	21	20	+5,3	640	629	+2,3	44,0
566 080	Saerbeck	5	5	-	187	186	-0,5	44,1
566 084	Steinfurt, Stadt	12	11	+22,2	294	282	+36,2	33,1
566 088	Tecklenburg, Stadt	17	17	-	697	697	-	46,9
566 092	Westerkappeln	2	2	-	28	25	-10,7	.
566 096	Wettringen	4	4	-	205	205	-	25,2

Anmerkungen siehe Seite 10

gungsstätten nach Verwaltungsbezirken

2001

Ankünfte				Übernachtungen				Mittlere Aufenthaltsdauer ³⁾		Amtliche Schlüsselnummer
aller Gäste	Veränderung ¹⁾	ausländischer Gäste	Veränderung ¹⁾	aller Gäste	Veränderung ¹⁾	ausländischer Gäste	Veränderung ¹⁾	aller Gäste	ausländischer Gäste	
29 104	+8,4	1 984	+8,1	57 136	+8,1	4 200	+7,9	2,0	2,1	554 000
3 003	-1,3	218	+4,3	6 095	+3,4	377	+7,4	2,0	1,7	554 004
2 754	+31,3	228	+23,9	5 561	+38,4	952	+46,9	2,0	4,2	554 008
4 596	-5,2	351	+59,5	8 670	+3,9	538	+18,2	1,9	1,5	554 012
.	554 016
2 650	+16,9	196	+24,1	5 099	+18,3	403	+14,5	1,9	2,1	554 020
.	554 024
527	-	52	-13,3	1 364	-18,3	83	-25,9	2,6	1,6	554 028
884	+4,0	179	-24,5	1 440	+7,0	312	-24,5	1,6	1,7	554 032
3 691	+0,7	120	+57,9	7 327	-1,1	248	+134,0	2,0	2,1	554 036
1 315	+10,2	60	-50,0	1 611	+5,6	68	-58,3	1,2	1,1	554 040
1 793	+9,4	19	-5,0	3 722	+12,9	57	-32,9	2,1	3,0	554 044
590	+12,0	41	+115,8	1 027	+18,3	119	+271,9	1,7	2,9	554 048
697	+19,3	16	-78,4	1 583	+33,5	28	-89,2	2,3	1,8	554 052
789	-21,0	1	x	2 430	-12,1	1	x	3,1	1,0	554 056
1 433	+45,8	307	+34,6	2 182	-25,8	387	-18,4	1,5	1,3	554 060
1 869	-15,9	59	-53,9	4 117	-10,1	108	-23,4	2,2	1,8	554 064
1 492	+40,6	89	-5,3	3 038	+36,6	324	+13,3	2,0	3,6	554 068
15 485	+0,4	890	+61,8	30 866	+3,1	1 836	+56,5	2,0	2,1	558 000
2 933	+36,7	136	+8,8	5 222	+29,8	210	+13,5	1,8	1,5	558 004
2 367	+10,7	153	+82,1	5 957	+0,2	543	+88,5	2,5	3,5	558 008
1 716	-34,3	67	-18,3	3 521	-29,3	157	-14,2	2,1	2,3	558 012
2 887	+2,0	84	+180,0	5 222	+15,6	127	+4,1	1,8	1,5	558 016
704	-14,5	80	+220,0	1 481	+13,1	159	+183,9	2,1	2,0	558 020
908	-5,1	39	-53,0	1 456	-7,6	41	-59,0	1,6	1,1	558 024
209	+12,4	86	+168,8	272	+6,3	125	+155,1	1,3	1,5	558 028
2 360	+0,6	88	+104,7	4 860	+3,6	178	+100,0	2,1	2,0	558 032
190	-1,0	21	-4,5	313	+2,0	32	-11,1	1,6	1,5	558 036
426	+5,4	127	x	653	+5,2	244	x	1,5	1,9	558 040
785	+0,1	9	-62,5	1 909	+11,4	20	-69,2	2,4	2,2	558 044
28 133	-1,9	2 511	-33,1	54 940	+4,7	4 885	-17,2	2,0	1,9	562 000
1 624	+7,9	127	+958,3	2 799	+8,7	206	+564,5	1,7	1,6	562 004
1 774	-5,2	77	+102,6	4 073	+6,3	160	+11,9	2,3	2,1	562 008
3 223	+0,6	150	-66,9	6 109	-3,7	284	-69,7	1,9	1,9	562 012
3 937	-32,0	1 021	-49,5	6 925	-14,6	1 886	-21,0	1,8	1,8	562 014
5 747	+4,2	65	+41,3	12 404	+6,2	144	+65,5	2,2	2,2	562 016
1 574	+55,1	60	-23,1	2 898	+25,3	171	-25,0	1,8	2,9	562 020
2 571	+14,3	263	-7,4	5 393	+37,7	567	+11,6	2,1	2,2	562 024
2 422	-16,3	82	-26,1	4 588	-9,7	178	-32,3	1,9	2,2	562 028
4 836	+13,2	625	-8,9	8 983	+12,3	1 206	-5,3	1,9	1,9	562 032
425	+15,5	41	+78,3	768	+23,3	83	+107,5	1,8	2,0	562 036
26 641	-0,6	2 040	-9,1	54 975	+2,2	4 082	-5,0	2,1	2,0	566 000
1 045	+10,8	4	-33,3	1 500	+8,5	91	+89,6	1,4	22,8	566 004
1 648	-12,6	41	+10,8	3 367	-9,0	91	+33,8	2,0	2,2	566 008
2 135	+10,9	118	+1,7	3 563	+3,4	179	+5,9	1,7	1,5	566 012
1 066	-10,6	159	-9,7	2 337	-6,1	260	-20,0	2,2	1,6	566 016
1 506	+18,4	30	-30,2	2 922	+64,2	73	-5,2	1,9	2,4	566 020
195	+596,4	42	+250,0	337	+278,7	88	+23,9	1,7	2,1	566 024
2 067	+6,1	219	-17,4	4 245	+22,4	429	-20,4	2,1	2,0	566 028
802	-12,2	81	-	1 188	-13,7	120	-19,5	1,5	1,5	566 032
222	+60,9	31	+34,8	811	+0,4	52	-85,3	3,7	1,7	566 036
587	+6,5	102	+75,9	1 159	-1,9	383	+58,9	2,0	3,8	566 040
434	+63,8	9	x	1 337	+11,2	103	+930,0	3,1	11,4	566 044
.	566 048
421	-42,4	18	-5,3	1 222	-20,3	72	+242,9	2,9	4,0	566 052
1 046	-17,5	23	-71,6	2 013	-8,3	31	-82,3	1,9	1,3	566 056
447	-5,9	34	-2,9	790	-18,0	72	+28,6	1,8	2,1	566 060
.	566 064
291	-23,4	30	+130,8	393	-19,1	46	+142,1	1,4	1,5	566 068
399	-20,2	21	+61,5	896	-40,8	32	-3,0	2,2	1,5	566 072
4 535	+25,4	306	-19,5	8 302	+18,8	718	+19,7	1,8	2,3	566 076
1 022	-37,3	57	-25,0	2 463	-20,7	70	-54,8	2,4	1,2	566 080
1 168	+7,8	51	-39,3	2 648	+13,7	169	-27,2	2,3	3,3	566 084
4 088	-12,4	559	-22,1	9 806	-8,9	740	-19,5	2,4	1,3	566 088
.	566 092
530	+32,8	105	x	1 548	+72,8	263	x	2,9	2,5	566 096

Noch: 2.1 Kapazität und Leistung der Beherber

September

Amtliche Schlüsselnummer	Verwaltungsbezirk	Betriebe			Betten			Mittlere Auslastung der angebotenen Betten ²⁾
		insgesamt	geöffnete	Veränderung ¹⁾	insgesamt	angebotene	Veränderung ¹⁾	
570 000	Kreis Warendorf	82	80	+12,7	2 449	2 383	+5,8	32,9
570 004	Ahlen, Stadt	12	10	-	303	253	-1,6	30,3
570 008	Beckum, Stadt	9	9	+12,5	244	244	+7,0	21,7
570 012	Beelen	2	2	-	32	32	-	.
570 016	Drensteinfurt, Stadt	5	5	+66,7	101	99	+43,5	.
570 020	Ennigerloh, Stadt	4	4	-	103	103	+2,0	43,7
570 024	Everswinkel	5	5	-	150	150	-	31,7
570 028	Oelde, Stadt	9	9	+12,5	388	387	+2,7	31,6
570 032	Ostbevern	4	4	+33,3	59	59	+25,5	26,5
570 036	Sassenberg, Stadt	4	4	-	80	80	-	34,8
570 040	Sendenhorst, Stadt	5	5	+25,0	124	122	+15,1	30,7
570 044	Telgte, Stadt	5	5	+25,0	173	173	+21,0	40,3
570 048	Wadersloh	3	3	-	98	87	-11,2	46,2
570 052	Warendorf, Stadt	15	15	+15,4	594	594	+5,3	38,8
500 000	Reg.-Bez. Münster	690	664	+5,6	29 207	28 508	+4,5	40,6
711 000	Kreisfreie Stadt Bielefeld	65	62	-	4 314	4 110	-2,6	43,3
754 000	Kreis Gütersloh	102	98	+4,3	3 462	3 389	+1,7	35,0
754 004	Borgholzhausen, Stadt	3	2	-33,3	80	68	-15,0	.
754 008	Gütersloh, Stadt	20	19	-	837	817	-1,2	35,8
754 012	Halle (Westf.), Stadt	9	9	+12,5	417	417	+4,5	40,6
754 016	Harsewinkel, Stadt	9	9	-	384	384	-	33,0
754 020	Herzebrock-Clarholz	4	4	-	91	91	-	16,7
754 024	Langenberg	3	3	-	72	71	-1,4	12,5
754 028	Rheda-Wiedenbrück, Stadt	12	11	+10,0	463	454	+3,9	38,2
754 032	Rietberg, Stadt	6	6	-	152	151	+4,9	36,8
754 036	Schloß Holte-Stukenbrock	12	12	+20,0	303	303	+6,3	36,0
754 040	Steinhagen	4	3	-	110	80	-	.
754 044	Verl	8	8	+14,3	207	207	+6,7	30,7
754 048	Versmold, Stadt	4	4	-	194	194	+3,7	33,0
754 052	Werther (Westf.), Stadt	8	8	-	152	152	-	34,6
758 000	Kreis Herford	73	68	-1,4	3 174	3 030	-2,6	46,3
758 004	Bünde, Stadt	9	9	+12,5	271	271	+4,6	54,7
758 008	Enger, Stadt	1	1	-	19	19	-	.
758 012	Herford, Stadt	16	16	-	594	577	-2,7	25,2
758 016	Hiddenhausen	6	6	-	231	213	-7,8	24,1
758 020	Kirchlengern	2	2	-	29	29	-	.
758 024	Löhne, Stadt	11	9	-18,2	608	575	-6,7	58,1
758 028	Rödinghausen	8	8	+14,3	246	246	+8,4	49,6
758 032	Spenge, Stadt	3	3	-	67	67	-	30,6
758 036	Vlotho, Stadt	17	14	-6,7	1 109	1 033	-3,4	55,3
762 000	Kreis Höxter	174	165	+4,4	7 905	7 678	+3,2	50,2
762 004	Bad Driburg, Stadt	58	57	+9,6	3 467	3 453	+4,4	68,4
762 008	Beverungen, Stadt	23	21	+16,7	744	653	+9,6	34,9
762 012	Borgentreich, Stadt	2	1	-50,0	25	10	-60,0	.
762 016	Brakel, Stadt	11	11	-	612	612	+0,8	28,0
762 020	Höxter, Stadt	26	25	+19,0	938	906	+18,3	36,7
762 024	Marienmünster, Stadt	14	12	-14,3	360	325	-9,2	24,5
762 028	Nieheim, Stadt	11	11	-8,3	739	739	-5,0	33,3
762 032	Steinheim, Stadt	3	3	-	80	80	-	.
762 036	Warburg, Stadt	19	18	-5,3	641	617	-3,7	43,8
762 040	Willebadessen, Stadt	7	6	-	299	283	-	46,5
766 000	Kreis Lippe	347	328	-	14 444	13 656	+0,1	49,0
766 004	Augustdorf	1	1	-	15	15	-	.
766 008	Bad Salzuflen, Stadt	105	100	-2,9	5 129	5 029	-0,2	66,8
766 012	Barntrup, Stadt	2	2	-	34	34	-	.
766 016	Blomberg, Stadt	10	10	-9,1	579	560	-1,4	33,1
766 020	Detmold, Stadt	25	22	-8,3	986	930	-3,7	44,2
766 024	Dörentrup	11	11	-	347	347	+2,7	36,3
766 028	Extertal	13	13	+8,3	972	972	+2,1	18,6
766 032	Horn-Bad Meinberg, Stadt	82	77	-	3 242	2 804	+1,3	49,0

Anmerkungen siehe Seite 10

gungsstätten nach Verwaltungsbezirken

2001

Ankünfte				Übernachtungen				Mittlere Aufenthaltsdauer ³⁾		Amtliche Schlüsselnummer
aller Gäste	Veränderung ¹⁾	ausländischer Gäste	Veränderung ¹⁾	aller Gäste	Veränderung ¹⁾	ausländischer Gäste	Veränderung ¹⁾	aller Gäste	ausländischer Gäste	
11 226	-6,4	1 119	+19,2	23 457	-6,1	2 526	+13,9	2,1	2,3	570 000
1 294	-4,8	197	+38,7	2 303	-12,2	382	-15,3	1,8	1,9	570 004
1 118	-9,5	85	-14,1	1 585	-10,8	108	-19,4	1,4	1,3	570 008
.	570 012
.	570 016
572	+7,3	7	+250,0	1 349	-1,9	30	+200,0	2,4	4,3	570 020
471	-17,1	15	+114,3	1 425	+0,1	32	+10,3	3,0	2,1	570 024
1 798	-18,6	385	+55,9	3 660	-16,5	877	+66,7	2,0	2,3	570 028
205	+5,1	8	-33,3	469	+15,0	16	-42,9	2,3	2,0	570 032
281	-25,7	-	-100,0	836	-6,3	-	-100,0	3,0	-	570 036
512	-15,8	94	+16,0	1 122	-10,0	402	+56,4	2,2	4,3	570 040
1 234	+1,1	48	-36,8	2 091	-1,6	86	-46,3	1,7	1,8	570 044
334	+21,0	12	+9,1	1 207	-1,1	16	+14,3	3,6	1,3	570 048
3 116	-3,3	226	+1,8	6 917	+0,2	474	-11,1	2,2	2,1	570 052
165 591	+2,7	14 441	-1,4	346 007	+2,6	29 505	+7,8	2,1	2,0	500 000
27 178	-1,5	2 832	-29,1	53 426	+7,4	8 807	+15,1	2,0	3,1	711 000
19 506	-11,9	1 937	-17,5	35 555	-8,3	4 430	-16,6	1,8	2,3	754 000
4 563	-17,5	939	+12,1	8 777	-10,8	2 304	+4,4	1,9	2,5	754 004
2 946	+4,8	130	-47,2	5 085	-3,5	228	-51,7	1,7	1,8	754 008
2 003	-30,0	143	-46,8	3 807	-17,9	393	-36,1	1,9	2,7	754 012
246	+15,0	25	-45,7	457	+29,1	129	+13,2	1,9	5,2	754 016
112	-21,1	15	-37,5	267	-6,3	35	-14,6	2,4	2,3	754 020
3 445	-16,6	269	-10,0	5 185	-16,3	406	-5,8	1,5	1,5	754 024
613	-3,5	16	+6,7	1 668	+8,0	36	+44,0	2,7	2,3	754 028
1 582	-18,5	109	-44,9	3 270	-5,7	400	+2,0	2,1	3,7	754 032
1 060	+7,6	153	-25,0	1 908	-0,6	228	-45,6	1,8	1,5	754 036
963	+18,0	45	+9,8	1 919	+8,3	88	-65,9	2,0	2,0	754 040
846	-10,2	58	-57,4	1 578	-14,4	124	-55,9	1,9	2,1	754 044
10 831	-15,4	1 071	-36,5	42 132	-1,5	3 157	-33,9	3,9	2,9	754 048
589	-6,1	16	-5,9	4 450	-8,7	20	-78,9	7,6	1,3	754 052
2 351	-13,0	434	+16,7	4 365	-9,9	1 028	+10,4	1,9	2,4	758 000
784	-27,1	53	-52,3	1 537	-12,4	103	-48,8	2,0	1,9	758 004
1 559	+10,1	38	+52,0	10 026	+19,6	65	-27,8	6,4	1,7	758 008
1 443	+6,3	-	-	3 658	+13,5	-	-	2,5	-	758 012
254	-18,6	18	+80,0	616	-28,0	32	+45,5	2,4	1,8	758 016
3 711	-28,4	499	-56,5	17 150	-7,8	1 855	-45,6	4,6	3,7	758 020
24 218	+0,8	1 539	+35,0	115 534	-0,8	4 445	+33,2	4,8	2,9	758 024
6 542	+0,4	99	+37,5	70 819	+0,3	504	+52,3	10,8	5,1	758 028
2 604	-1,9	125	-32,1	6 838	+5,8	144	-45,5	2,6	1,2	758 032
2 278	+2,0	38	-47,2	5 147	-18,6	148	-43,3	2,3	3,9	758 036
4 560	+2,8	193	-4,5	9 978	+5,3	313	-25,3	2,2	1,6	762 000
423	-7,8	29	+38,1	2 392	-14,9	240	+77,8	5,7	8,3	762 004
2 001	-10,2	79	+8,2	7 391	-13,5	605	+68,1	3,7	7,7	762 008
3 925	+2,1	289	+73,1	8 114	+3,2	449	+19,1	2,1	1,6	762 012
1 350	+21,0	680	+100,0	3 946	+25,3	2 020	+75,8	2,9	3,0	762 016
39 618	-7,7	3 308	-14,9	200 709	-3,1	9 485	-0,1	5,1	2,9	762 020
11 355	-7,2	794	+9,2	100 779	+1,9	2 125	+32,8	8,9	2,7	762 024
2 255	-15,2	84	-55,1	5 554	+7,6	328	-44,8	2,5	3,9	762 028
6 489	-7,9	891	+23,1	12 326	-13,1	1 708	+40,7	1,9	1,9	762 032
1 173	+15,5	54	+74,2	3 778	+7,8	257	+94,7	3,2	4,8	762 036
1 223	-44,6	85	-70,2	5 417	-30,9	176	-76,1	4,4	2,1	762 040
6 998	-8,6	312	-46,7	41 080	-10,0	1 410	-25,2	5,9	4,5	762 044

Noch: 2.1 Kapazität und Leistung der Beherber

September

Amtliche Schlüsselnummer	Verwaltungsbezirk	Betriebe			Betten			Mittlere Auslastung der angebotenen Betten ²⁾
		insgesamt	geöffnete	Veränderung ¹⁾	insgesamt	angebotene	Veränderung ¹⁾	
	Noch: Kreis Lippe							
766 036	Kalletal	11	10	+11,1	250	233	+12,6	30,5
766 040	Lage, Stadt	20	19	+11,8	617	607	+5,4	23,8
766 044	Lemgo, Stadt	13	12	-7,7	338	320	-5,3	45,1
766 048	Leopoldshöhe	3	3	+200,0	52	51	+183,3	28,3
766 052	Lügde, Stadt	16	14	-6,7	583	500	-11,3	39,8
766 056	Oerlinghausen, Stadt	10	10	+11,1	566	539	-2,7	52,5
766 060	Schieder-Schwalenberg, Stadt	22	21	+5,0	700	681	+2,4	26,4
766 064	Schlangen	3	3	-	34	34	-	16,2
770 000	Kreis Minden-Lübbecke	150	141	+2,2	8 510	8 273	+1,1	56,1
770 004	Bad Oeynhausen, Stadt	46	43	-2,3	4 514	4 441	+1,1	68,1
770 008	Espelkamp, Stadt	5	5	-	207	199	-3,9	37,9
770 012	Hille	6	6	+20,0	189	189	+14,5	57,0
770 016	Hüllhorst	5	5	-16,7	220	220	-3,9	42,0
770 020	Lübbecke, Stadt	4	3	-	89	79	-	26,8
770 024	Minden, Stadt	16	15	-6,3	707	697	-1,7	38,5
770 028	Petershagen, Stadt	17	17	+21,4	665	660	+6,8	46,5
770 032	Porta Westfalica, Stadt	18	14	-6,7	740	611	-5,0	36,4
770 036	Preußisch-Oldendorf, Stadt	19	19	-	854	852	+0,9	50,8
770 040	Rahden, Stadt	6	6	+20,0	175	175	+6,1	29,8
770 044	Stemwede	8	8	+33,3	150	150	+14,5	25,6
774 000	Kreis Paderborn	130	128	+0,8	5 419	5 329	+3,1	47,7
774 004	Altenbeken	8	8	-	112	112	-	20,7
774 008	Bad Lippspringe, Stadt	27	27	-10,0	1 567	1 559	-2,5	67,7
774 012	Borchen	10	10	+11,1	332	332	+5,1	37,3
774 016	Büren, Stadt	12	12	-	409	409	-	50,1
774 020	Delbrück, Stadt	5	4	-	205	170	-	46,5
774 024	Hövelhof	8	8	+33,3	221	221	+35,6	37,1
774 028	Lichtenau, Stadt	13	13	-	542	542	+0,7	22,1
774 032	Paderborn, Stadt	25	25	+8,7	1 066	1 049	+14,5	46,7
774 036	Salzkotten, Stadt	4	4	-	103	103	-	22,9
774 040	Bad Wünnenberg, Stadt	18	17	-5,6	862	832	-1,1	40,9
700 000	Reg.-Bez. Detmold	1 041	990	+1,4	47 228	45 465	+0,8	48,6
	Kreisfreie Städte							
911 000	Bochum	40	36	-	3 198	3 116	+5,5	42,5
913 000	Dortmund	70	66	+4,8	4 905	4 797	+4,9	43,7
914 000	Hagen	27	24	-4,0	1 122	1 046	-0,9	43,7
915 000	Hamm	26	26	+4,0	998	994	+1,7	42,4
916 000	Herne	10	10	+11,1	493	493	+6,5	34,2
954 000	Ennepe-Ruhr-Kreis	70	69	+6,2	3 239	3 169	+7,9	48,4
954 004	Breckerfeld, Stadt	4	4	-	227	227	+1,3	55,4
954 008	Ennepetal, Stadt	6	6	+20,0	328	328	+9,3	.
954 012	Gevelsberg, Stadt	2	2	-	87	87	-6,5	.
954 016	Hattingen, Stadt	14	14	+7,7	532	532	+3,7	49,6
954 020	Herdecke, Stadt	7	7	+16,7	406	406	+20,1	50,0
954 024	Schwelm, Stadt	9	9	+12,5	339	339	+4,3	43,2
954 028	Sprockhövel, Stadt	9	9	-	418	418	-	.
954 032	Wetter (Ruhr), Stadt	6	5	-16,7	280	250	-10,7	35,1
954 036	Witten, Stadt	13	13	+8,3	622	582	+30,5	39,3
958 000	Hochsauerland Kreis	572	558	+1,5	26 373	25 524	-0,7	44,1
958 004	Arnsberg, Stadt	26	25	-3,8	1 454	1 435	-1,2	46,7
958 008	Bestwig	18	17	+6,3	771	733	-1,5	35,6
958 012	Brilon, Stadt	38	37	+2,8	1 473	1 449	+3,6	43,8
958 016	Eslohe (Sauerland)	35	35	+2,9	1 242	1 229	+0,2	39,2
958 020	Hallenberg, Stadt	19	19	+5,6	689	686	+1,8	49,3
958 024	Marsberg, Stadt	11	10	-	209	179	-	25,7
958 028	Medebach, Stadt	27	27	+8,0	3 990	3 977	+0,1	52,8
958 032	Meschede, Stadt	37	35	-	1 594	1 291	-4,0	39,9
958 036	Olsberg, Stadt	42	40	+2,6	1 401	1 332	-2,5	43,9
958 040	Schmallenberg, Stadt	136	135	+3,1	4 710	4 671	+1,6	49,7
958 044	Sundern (Sauerland), Stadt	39	39	-	1 539	1 456	-5,4	47,0
958 048	Winterberg, Stadt	144	139	-1,4	7 301	7 086	-1,7	37,1

Anmerkungen siehe Seite 10

gungsstätten nach Verwaltungsbezirken

2001

Ankünfte				Übernachtungen				Mittlere Aufenthaltsdauer ³⁾		Amtliche Schlüsselnummer
aller Gäste	Veränderung ¹⁾	ausländischer Gäste	Veränderung ¹⁾	aller Gäste	Veränderung ¹⁾	ausländischer Gäste	Veränderung ¹⁾	aller Gäste	ausländischer Gäste	
564	+46,1	2	-96,4	2 134	+54,6	8	-92,9	3,8	4,0	766 036
1 392	-20,6	88	+95,6	4 331	-14,3	477	+207,7	3,1	5,4	766 040
1 671	-4,5	203	-9,0	4 325	+6,3	742	-3,9	2,6	3,7	766 044
171	+533,3	-	-	433	+276,5	-	-	2,5	-	766 048
1 930	+4,0	122	-48,7	5 966	+8,9	458	+21,5	3,1	3,8	766 052
2 441	+30,2	23	+35,3	8 494	-0,7	66	-10,8	3,5	2,9	766 056
1 642	-24,2	570	-22,8	5 386	-15,7	1 542	-12,8	3,3	2,7	766 060
73	-28,4	10	+100,0	165	-52,4	14	-	2,3	1,4	766 064
26 113	-10,9	2 604	-25,0	139 088	-6,4	5 630	-17,4	5,3	2,2	770 000
9 981	-11,9	1 106	-45,7	90 705	-5,3	2 275	-39,6	9,1	2,1	770 004
1 194	-4,4	107	+44,6	2 263	-14,9	305	+45,9	1,9	2,9	770 008
460	+24,3	8	-20,0	3 234	+34,4	35	+2,9	7,0	4,4	770 012
1 485	-7,5	137	+140,4	2 775	-13,9	324	+24,1	1,9	2,4	770 016
464	-10,9	90	-2,2	636	-13,5	138	+10,4	1,4	1,5	770 020
4 770	-26,0	668	-	8 051	-30,5	1 417	+24,1	1,7	2,1	770 024
1 486	+18,9	42	-44,7	9 214	-5,7	116	-56,9	6,2	2,8	770 028
3 732	-4,4	312	-15,4	6 523	-12,3	562	-15,9	1,7	1,8	770 032
1 500	-1,4	25	-	12 973	+7,2	120	-40,0	8,6	4,8	770 036
702	-8,4	58	+26,1	1 564	-8,7	152	+94,9	2,2	2,6	770 040
339	-0,6	51	+168,4	1 150	-7,6	186	+204,9	3,4	3,6	770 044
21 532	+1,3	1 892	-23,6	76 227	+4,1	5 378	-9,2	3,5	2,8	774 000
118	-61,4	21	-43,2	695	+28,2	214	+167,5	5,9	10,2	774 004
4 553	+14,5	377	-20,8	31 682	+3,7	973	-29,7	7,0	2,6	774 008
908	+4,7	32	+77,8	3 714	-13,3	74	+1,4	4,1	2,3	774 012
2 451	+1,6	50	-18,0	6 101	+6,1	135	-22,0	2,5	2,7	774 016
1 476	+12,3	85	-	2 369	+21,5	177	+51,3	1,6	2,1	774 020
892	+14,7	57	-3,4	2 460	+95,9	250	+110,1	2,8	4,4	774 024
1 089	+6,9	155	+9,2	3 597	-2,9	761	+3,0	3,3	4,9	774 028
7 639	-1,5	879	-26,3	14 697	+6,8	2 093	-8,2	1,9	2,4	774 032
493	-3,3	84	+35,5	709	+1,1	139	+14,9	1,4	1,7	774 036
1 913	-17,3	152	-55,7	10 203	-4,7	562	-32,9	5,3	3,7	774 040
168 996	-6,1	15 183	-20,1	662 671	-2,1	41 332	-4,6	3,9	2,7	700 000
22 265	-6,0	2 154	-23,7	39 715	-4,9	4 727	-35,5	1,8	2,2	911 000
35 954	+7,0	4 571	+10,1	62 909	+4,1	8 869	+11,8	1,7	1,9	913 000
7 063	+2,1	836	+8,0	13 522	+3,6	1 482	-27,0	1,9	1,8	914 000
7 936	+4,8	1 583	+16,1	12 630	+2,9	2 231	+14,1	1,6	1,4	915 000
2 474	+62,5	280	+197,9	5 057	-0,5	569	+244,8	2,0	2,0	916 000
16 822	+16,5	1 040	-4,8	45 644	+13,2	2 856	+4,0	2,7	2,7	954 000
1 642	+16,3	6	+100,0	3 773	+7,4	10	-9,1	2,3	1,7	954 004
.	954 008
.	954 012
3 549	-1,1	227	+26,1	7 706	+1,1	582	+25,2	2,2	2,6	954 016
2 121	+23,6	99	-18,9	6 094	+25,4	175	-22,6	2,9	1,8	954 020
2 150	+25,4	198	-23,0	4 275	+10,7	406	-37,3	2,0	2,1	954 024
.	954 028
1 578	-9,7	52	-13,3	2 633	-13,4	109	-31,0	1,7	2,1	954 032
3 334	+63,0	324	-3,6	6 866	+69,5	1 040	+19,7	2,1	3,2	954 036
87 919	-6,4	12 171	-5,2	337 448	-5,5	47 455	-1,7	3,8	3,9	958 000
5 975	-17,3	505	-47,3	20 096	+9,3	1 412	-14,4	3,4	2,8	958 004
2 413	-7,1	142	-39,8	7 832	-8,6	615	-40,1	3,2	4,3	958 008
4 029	-1,1	399	+16,3	18 836	-3,9	1 854	+29,4	4,7	4,6	958 012
2 756	-7,1	195	+38,3	14 428	-7,7	669	+32,5	5,2	3,4	958 016
2 700	+11,2	1 157	+30,0	10 143	+0,8	3 625	-6,0	3,8	3,1	958 020
657	+4,1	99	-13,9	1 378	+11,9	256	-22,4	2,1	2,6	958 024
15 633	-2,1	4 628	-6,4	62 939	-7,5	18 417	-7,0	4,0	4,0	958 028
5 014	-6,3	330	+26,0	15 437	-2,3	1 105	+35,4	3,1	3,3	958 032
5 084	+1,5	673	+5,8	17 551	-1,6	2 402	-7,0	3,5	3,6	958 036
14 006	-7,7	977	+17,7	69 421	-4,7	4 121	+6,3	5,0	4,2	958 040
7 424	-9,1	375	-2,1	20 476	-14,2	1 396	+8,0	2,8	3,7	958 044
22 228	-8,5	2 691	-13,2	78 911	-7,4	11 583	+4,4	3,6	4,3	958 048

September

Amtliche Schlüsselnummer	Verwaltungsbezirk	Betriebe			Betten			Mittlere Auslastung der angebotenen Betten ²⁾
		insgesamt	geöffnete	Veränderung ¹⁾	insgesamt	angebotene	Veränderung ¹⁾	
962 000	Märkischer Kreis	126	122	+7,0	4 638	4 500	+3,0	37,1
962 004	Altena, Stadt	10	10	+25,0	340	338	+17,0	32,6
962 008	Balve, Stadt	8	8	-	376	376	-	33,3
962 012	Halver, Stadt	3	3	-25,0	66	66	-15,4	29,8
962 016	Hemer, Stadt	3	3	-	306	306	-	.
962 020	Herscheid	6	6	+20,0	105	105	+12,9	23,3
962 024	Iserlohn, Stadt	18	17	-	726	657	-2,4	35,0
962 028	Kierspe, Stadt	5	5	+66,7	72	72	+75,6	15,1
962 032	Lüdenscheid, Stadt	16	16	+14,3	762	762	+5,8	35,2
962 036	Meinerzhagen, Stadt	19	18	-	825	787	-0,4	45,6
962 040	Menden (Sauerland), Stadt	12	11	+10,0	233	218	+10,7	29,6
962 044	Nachrodt-Wiblingwerde	6	5	-16,7	386	372	-3,6	51,3
962 048	Neuenrade, Stadt	5	5	-	119	119	-	29,7
962 052	Plettenberg, Stadt	7	7	+16,7	169	169	+6,3	31,8
962 056	Schalksmühle	1	1	-	11	11	-	.
962 060	Werdohl, Stadt	7	7	+16,7	142	142	+9,2	19,8
966 000	Kreis Olpe	161	156	+2,0	5 595	5 441	+1,6	36,3
966 004	Attendorn, Stadt	30	30	+7,1	870	870	+4,2	39,4
966 008	Drolshagen, Stadt	15	13	+8,3	312	258	+6,2	16,2
966 012	Finnentrop	10	10	-	438	438	-	45,0
966 016	Kirchhundem	26	25	-	1 011	966	+5,5	33,1
966 020	LenneStadt, Stadt	48	47	-	1 539	1 494	-1,1	39,7
966 024	Olpe, Stadt	22	21	-4,5	1 119	1 109	-0,9	35,8
966 028	Wenden	10	10	+11,1	306	306	+3,7	27,7
970 000	Kreis Siegen-Wittgenstein	163	156	+0,6	6 418	6 106	-2,9	53,7
970 004	Bad Berleburg, Stadt	45	43	+2,4	2 170	2 130	+0,9	68,4
970 008	Burbach	8	8	-	241	241	-	54,9
970 012	Erndtebrück	1	1	-	16	16	-	.
970 016	Freudenberg, Stadt	10	9	-18,2	396	301	-27,6	31,8
970 020	Hilchenbach, Stadt	17	17	+6,3	794	757	-3,2	52,5
970 024	Kreuztal, Stadt	9	9	+50,0	149	149	+62,0	24,0
970 028	Bad Laasphe, Stadt	21	18	-10,0	1 117	988	-10,1	54,2
970 032	Netphen, Stadt	15	15	-	321	321	-	38,1
970 036	Neunkirchen	3	3	-	51	51	-	.
970 040	Siegen, Stadt	24	24	+4,3	853	853	+0,1	42,8
970 044	Wilnsdorf	10	9	-10,0	310	299	-3,5	39,7
974 000	Kreis Soest	188	182	+6,4	9 241	8 928	+5,4	53,7
974 004	Anröchte	2	2	-	41	41	-	.
974 008	Bad Sassendorf	42	42	-2,3	2 393	2 392	-0,5	69,9
974 012	Ense	3	2	-	45	35	-	.
974 016	Erwitte, Stadt	23	22	+15,8	1 079	916	+17,6	67,5
974 020	Geseke, Stadt	3	3	+50,0	751	751	+15,0	23,8
974 024	Lippetal	5	5	-16,7	56	56	-15,2	13,4
974 028	Lippstadt, Stadt	39	38	+2,7	2 069	2 057	+6,0	62,1
974 032	Möhnesee	22	21	+10,5	1 104	1 084	+2,8	45,3
974 036	Rüthen, Stadt	7	7	-	283	283	+0,4	42,3
974 040	Soest, Stadt	16	15	+15,4	736	666	+5,4	31,7
974 044	Warstein, Stadt	17	16	+6,7	513	476	+1,7	30,2
974 048	Welper	2	2	x	42	42	x	.
974 052	Werl, Stadt	4	4	+33,3	82	82	+12,3	37,0
974 056	Wickede (Ruhr)	3	3	-	47	47	-	28,7
978 000	Kreis Unna	65	62	+14,8	2 546	2 325	+2,6	39,5
978 004	Bergkamen, Stadt	4	4	+300,0	81	81	+326,3	.
978 008	Bönen	1	1	-	13	13	-	.
978 012	Fröndenberg, Stadt	3	3	-	100	98	-2,0	30,9
978 016	Holzwickede	3	3	+50,0	299	215	-23,5	.
978 020	Kamen, Stadt	9	9	+28,6	279	279	+7,3	50,3
978 024	Lünen, Stadt	9	8	-	518	495	-1,6	41,9
978 028	Schwerte, Stadt	12	11	-	448	368	-	39,0
978 032	Selm, Stadt	4	3	-	90	68	-10,5	18,3
978 036	Unna, Stadt	10	10	-	428	420	+5,0	40,1
978 040	Werne, Stadt	10	10	+25,0	290	288	+17,1	40,6
900 000	Reg.-Bez. Arnsberg	1 518	1 467	+3,3	68 766	66 439	+1,6	45,0
	Nordrhein-Westfalen	5 652	5 451	+3,4	280 855	272 891	+3,1	45,0

Anmerkungen siehe Seite 10

gungsstätten nach Verwaltungsbezirken

2001

Ankünfte				Übernachtungen				Mittlere Aufenthaltsdauer ³⁾		Amtliche Schlüsselnummer
aller Gäste	Veränderung ¹⁾	ausländischer Gäste	Veränderung ¹⁾	aller Gäste	Veränderung ¹⁾	ausländischer Gäste	Veränderung ¹⁾	aller Gäste	ausländischer Gäste	
22 323	-2,5	1 705	-23,1	49 743	+2,6	4 231	-10,2	2,2	2,5	962 000
1 640	-5,3	40	-51,2	3 069	-8,9	77	-79,3	1,9	1,9	962 004
1 776	-8,0	22	-62,7	3 754	-3,4	49	-61,1	2,1	2,2	962 008
323	+44,2	15	+15,4	591	+65,1	20	+17,6	1,8	1,3	962 012
.	962 016
341	-0,3	53	+35,9	735	+16,3	170	+91,0	2,2	3,2	962 020
3 580	-11,6	352	-26,1	6 896	-8,4	904	-14,8	1,9	2,6	962 024
76	+7,0	6	-50,0	326	+68,9	8	-50,0	4,3	1,3	962 028
4 645	-7,9	717	-30,9	8 056	-5,3	1 352	-13,6	1,7	1,9	962 032
4 214	-4,2	124	-22,0	10 773	-4,9	460	-22,7	2,6	3,7	962 036
977	-9,5	73	-38,1	1 898	-0,2	135	-42,1	1,9	1,8	962 040
2 589	+52,8	8	-73,3	5 728	+28,8	31	-42,6	2,2	3,9	962 044
446	-27,8	129	+25,2	1 062	-21,7	324	+42,1	2,4	2,5	962 048
732	-13,5	48	+54,8	1 611	+3,1	186	+26,5	2,2	3,9	962 052
.	962 056
406	+56,2	65	+132,1	843	+26,2	183	+14,4	2,1	2,8	962 060
22 500	-8,7	987	-2,9	58 723	-0,4	3 102	+19,3	2,6	3,1	966 000
4 406	-0,5	363	+10,7	10 206	+12,8	1 065	+49,0	2,3	2,9	966 004
555	-15,3	73	-31,8	1 229	-20,7	160	-38,0	2,2	2,2	966 008
2 097	+12,1	106	+19,1	5 654	+15,1	565	+94,2	2,7	5,3	966 012
3 615	-6,3	164	-10,9	9 553	-4,3	505	+16,4	2,6	3,1	966 016
5 335	-24,8	184	-8,5	17 779	-1,2	574	-20,9	3,3	3,1	966 020
5 115	-4,6	50	+4,2	11 757	-8,8	120	+44,6	2,3	2,4	966 024
1 377	+0,5	47	-21,7	2 545	-1,6	113	+20,2	1,8	2,4	966 028
20 330	-9,6	1 847	-14,7	98 287	-1,8	4 362	+2,8	4,8	2,4	970 000
3 910	+1,8	168	-4,5	43 706	-3,6	497	-4,6	11,2	3,0	970 004
749	+1,8	51	+64,5	3 972	+6,6	95	+75,9	5,3	1,9	970 008
.	970 012
1 266	-33,1	188	-14,5	2 870	-15,9	463	+26,8	2,3	2,5	970 016
2 667	+13,6	93	+24,0	11 914	+30,5	219	+40,4	4,5	2,4	970 020
604	+29,3	60	-1,6	1 072	+21,7	112	-26,8	1,8	1,9	970 024
2 783	-25,2	224	-22,5	16 072	-13,0	637	-4,6	5,8	2,8	970 028
1 262	-20,6	22	+4,8	3 573	-6,7	93	+34,8	2,8	4,2	970 032
.	970 036
5 417	-12,2	945	-19,4	10 962	+1,0	2 070	+10,1	2,0	2,2	970 040
1 390	+1,5	73	-7,6	3 563	-6,1	114	-61,6	2,6	1,6	970 044
30 081	-4,4	1 254	-12,1	143 460	-2,4	3 718	+30,1	4,8	3,0	974 000
.	974 004
5 113	-21,5	64	-57,0	50 165	-5,0	240	+11,1	9,8	3,8	974 008
.	974 012
2 018	+39,4	22	+144,4	18 554	+12,5	110	+96,4	9,2	5,0	974 016
3 286	+30,5	166	+654,5	5 364	+1,3	261	+455,3	1,6	1,6	974 020
98	-1,0	24	+50,0	225	-19,9	48	+14,3	2,3	2,0	974 024
5 555	-0,3	303	-34,4	38 316	-3,5	591	-23,3	6,9	2,0	974 028
5 241	-7,3	102	-38,2	14 735	+0,4	1 128	+178,5	2,8	11,1	974 032
1 473	-13,7	56	+229,4	3 594	+0,6	138	+236,6	2,4	2,5	974 036
4 101	-9,1	208	-42,7	6 155	-17,5	393	-49,8	1,5	1,9	974 040
1 918	-17,5	232	+75,8	4 312	-11,4	673	+103,3	2,2	2,9	974 044
.	974 048
551	-2,8	48	+14,3	911	+0,6	59	+37,2	1,7	1,2	974 052
213	-19,3	10	-28,6	404	+10,4	33	+10,0	1,9	3,3	974 056
13 969	+3,5	1 774	+5,3	27 519	+10,9	3 667	+25,0	2,0	2,1	978 000
.	978 004
.	978 008
434	-20,8	42	-39,1	907	-12,2	99	-43,1	2,1	2,4	978 012
.	978 016
2 465	+11,7	451	+49,3	4 208	+23,0	806	+120,8	1,7	1,8	978 020
3 090	+8,8	182	+68,5	6 226	+26,3	615	+167,4	2,0	3,4	978 024
1 913	-25,5	72	+7,5	4 310	-23,5	217	+2,8	2,3	3,0	978 028
210	-19,5	11	-86,9	374	-0,5	28	-73,8	1,8	2,5	978 032
2 734	+16,8	311	-6,3	5 058	+16,7	591	-16,4	1,9	1,9	978 036
1 589	+14,6	330	+42,2	3 512	+46,5	650	+44,4	2,2	2,0	978 040
289 636	-2,4	30 202	-4,6	894 657	-1,6	87 269	-0,6	3,1	2,9	900 000
1 459 667	-1,4	231 906	-10,5	3 674 049	-1,2	540 933	-8,0	2,5	2,3	

2.2 Kapazität und Leistung der Beherbergungs

September

Lfd. Nr.	Gemeindeguppe Betriebsart	Betriebe			Betten			Mittlere Auslastung der angebotenen Betten ²⁾
		insgesamt	geöffnete	Veränderung ¹⁾	insgesamt	angebotene	Veränderung ¹⁾	
1	Mineral-, Moor-, Sole- und Thermalbäder	479	463	+0,4	27 534	26 701	+1,7	64,0
2	Hotels	112	110	+4,8	7 025	6 977	+5,2	47,1
3	Gasthöfe	20	18	+12,5	313	291	+11,1	34,5
4	Pensionen	202	195	-1,5	4 852	4 731	+0,3	49,6
5	Hotels garnis	38	37	-7,5	1 812	1 796	-3,0	45,2
6	Erholungs-, Ferien- und Schulungsheime	20	20	+5,3	1 014	1 014	+2,7	50,1
7	Ferienhäuser, -wohnungen, -zentren	26	26	-	561	558	-0,9	27,4
8	Hütten, Jugendherbergen u. Ä.	4	4	-	482	482	-	59,4
9	Vorsorge- und Reha-Kliniken	57	53	-	11 475	10 852	+0,8	88,3
10	Heilklimatische Kurorte	175	170	-0,6	9 164	8 939	-1,3	41,8
11	Hotels	53	52	-1,9	3 040	2 994	-1,6	43,5
12	Gasthöfe	15	15	-	307	307	+0,7	29,0
13	Pensionen	45	43	+7,5	862	809	+7,0	25,1
14	Hotels garnis	4	4	-	108	108	-	.
15	Erholungs-, Ferien- und Schulungsheime	27	25	-3,8	1 873	1 749	-4,9	47,0
16	Ferienhäuser, -wohnungen, -zentren	18	18	-14,3	1 949	1 947	-2,3	29,3
17	Hütten, Jugendherbergen u. Ä.	11	11	+10,0	485	485	+3,0	40,2
18	Vorsorge- und Reha-Kliniken	2	2	-	540	540	-	.
19	Kneippkurorte	197	185	-0,5	8 061	7 734	+0,7	41,5
20	Hotels	76	69	-2,8	3 128	2 918	-1,3	39,5
21	Gasthöfe	29	28	-	463	454	+3,2	20,2
22	Pensionen	25	22	-4,3	549	490	-5,0	25,3
23	Hotels garnis	7	6	-	247	217	-0,9	.
24	Erholungs-, Ferien- und Schulungsheime	18	18	-	1 069	1 069	-	46,9
25	Ferienhäuser, -wohnungen, -zentren	28	28	+7,7	1 106	1 088	+10,6	28,5
26	Hütten, Jugendherbergen u. Ä.	9	9	-	801	800	-0,1	46,4
27	Vorsorge- und Reha-Kliniken	5	5	-	698	698	-	.
28	Kneippheilstädter	236	229	+2,7	9 297	9 002	-	53,3
29	Hotels	61	58	-	3 007	2 882	-1,4	47,2
30	Gasthöfe	41	39	+2,6	792	756	+3,8	28,6
31	Pensionen	55	54	-	911	876	-1,1	41,4
32	Hotels garnis	10	10	+11,1	214	214	+10,3	21,7
33	Erholungs-, Ferien- und Schulungsheime	13	12	+9,1	795	717	-3,6	46,4
34	Ferienhäuser, -wohnungen, -zentren	36	36	+9,1	635	635	+8,4	26,2
35	Hütten, Jugendherbergen u. Ä.	5	5	-	397	397	+1,5	56,1
36	Vorsorge- und Reha-Kliniken	15	15	-	2 546	2 525	-0,8	82,4
37	Heilbäder zusammen	1 087	1 047	+0,6	54 056	52 376	+0,7	55,0
38	Hotels	302	289	+0,7	16 200	15 771	+1,4	45,0
39	Gasthöfe	105	100	+3,1	1 875	1 808	+4,2	27,6
40	Pensionen	327	314	-0,3	7 174	6 906	+0,4	44,0
41	Hotels garnis	59	57	-3,4	2 381	2 335	-1,6	41,8
42	Erholungs-, Ferien- und Schulungsheime	78	75	+1,4	4 751	4 549	-1,9	47,5
43	Ferienhäuser, -wohnungen, -zentren	108	108	+1,9	4 251	4 228	+2,5	28,4
44	Hütten, Jugendherbergen u. Ä.	29	29	+3,6	2 165	2 164	+0,9	49,7
45	Vorsorge- und Reha-Kliniken	79	75	-	15 259	14 615	+0,5	87,3

1) Veränderung gegenüber dem Vorjahresmonat in % - 2) mittlere Auslastung = (Übernachtungen / angebotene Bettentage) * 100 - 3) mittlere Aufenthalts

stätten nach Gemeindegruppen und Betriebsarten

2001

Ankünfte				Übernachtungen				Mittlere Aufenthaltsdauer ³⁾		Lfd. Nr.
aller Gäste	Veränderung ¹⁾	ausländischer Gäste	Veränderung ¹⁾	aller Gäste	Veränderung ¹⁾	ausländischer Gäste	Veränderung ¹⁾	aller Gäste	ausländischer Gäste	
84 319	-4,6	9 803	-20,7	512 217	-2,3	19 986	-15,9	6,1	2,0	1
44 194	-5,6	6 443	-23,4	98 675	-2,6	12 661	-19,2	2,2	2,0	2
1 358	-9,7	159	+3,9	3 010	-5,6	315	+16,7	2,2	2,0	3
6 745	-3,5	83	-19,4	70 400	-6,2	475	+6,7	10,4	5,7	4
11 754	-4,3	2 352	-24,2	24 374	-9,6	4 864	-15,6	2,1	2,1	5
3 572	-20,5	95	-43,5	15 234	-2,9	213	-68,7	4,3	2,2	6
385	+1,3	25	+150,0	4 515	+2,2	272	+56,3	11,7	10,9	7
4 307	+14,1	610	+53,3	8 585	-4,9	954	+43,5	2,0	1,6	8
12 004	-1,1	36	+200,0	287 424	-0,4	232	+96,6	23,9	6,4	9
28 486	-6,5	2 820	-12,1	111 891	-4,7	11 864	+4,7	3,9	4,2	10
13 722	-2,8	2 148	-13,4	39 035	+5,1	8 703	+12,9	2,8	4,1	11
607	-20,8	56	-47,7	2 619	+24,3	216	-38,1	4,3	3,9	12
1 486	+27,4	139	-1,4	6 101	+16,9	511	-8,1	4,1	3,7	13
.	14
6 003	-16,8	11	-8,3	24 641	-18,4	41	+13,9	4,1	3,7	15
3 873	-13,8	462	+3,6	17 120	-19,8	2 372	-10,4	4,4	5,1	16
1 902	+1,8	-	-100,0	5 846	+4,9	-	-100,0	3,1	-	17
.	18
30 745	-6,0	4 442	-0,1	95 686	-5,6	13 653	+13,5	3,1	3,1	19
16 478	-14,4	3 070	-14,3	34 246	-14,3	7 029	-12,0	2,1	2,3	20
1 110	-3,1	99	+16,5	2 576	-12,8	269	+15,5	2,3	2,7	21
1 020	-10,8	226	+123,8	3 718	-	821	+225,8	3,6	3,6	22
.	23
3 587	+3,3	30	+66,7	15 028	-13,0	596	+2,2	4,2	19,9	24
1 558	+19,4	715	+76,5	9 300	+24,1	4 392	+75,5	6,0	6,1	25
5 312	+0,5	56	-55,2	11 132	-3,6	79	-42,8	2,1	1,4	26
.	27
25 900	-6,4	1 676	+14,0	143 161	-5,0	6 009	-3,8	5,5	3,6	28
12 205	-8,8	1 003	+5,9	40 786	-2,0	3 449	+4,9	3,3	3,4	29
1 816	-16,3	236	-1,3	6 461	-17,7	884	-24,8	3,6	3,7	30
1 958	-2,8	68	-18,1	10 644	-10,0	344	-10,2	5,4	5,1	31
562	-9,2	59	+28,3	1 212	-13,7	117	+41,0	2,2	2,0	32
3 304	+1,1	164	+234,7	9 987	-16,0	600	-38,1	3,0	3,7	33
808	+42,5	75	+50,0	4 994	+45,0	473	+80,5	6,2	6,3	34
2 665	+1,4	31	-24,4	6 682	+8,3	51	+18,6	2,5	1,6	35
2 582	-14,1	40	+166,7	62 395	-6,2	91	+111,6	24,2	2,3	36
169 450	-5,4	18 741	-12,8	862 955	-3,4	51 512	-3,5	5,1	2,7	37
86 599	-7,5	12 664	-17,9	212 742	-3,3	31 842	-8,1	2,5	2,5	38
4 891	-12,4	550	-5,8	14 666	-8,9	1 684	-16,9	3,0	3,1	39
11 209	-1,0	516	+20,6	90 863	-5,1	2 151	+31,5	8,1	4,2	40
13 683	-0,6	2 661	-19,2	28 910	-6,3	5 469	-11,9	2,1	2,1	41
16 466	-10,7	300	+21,5	64 890	-13,5	1 450	-36,1	3,9	4,8	42
6 624	-1,8	1 277	+40,2	35 929	-2,1	7 509	+34,4	5,4	5,9	43
14 186	+4,7	697	+21,9	32 245	-0,2	1 084	+26,9	2,3	1,6	44
15 792	-2,5	76	+181,5	382 710	-1,1	323	+100,6	24,2	4,3	45

dauer in Tagen = Übernachtungen / Ankünfte

Noch: 2.2 Kapazität und Leistung der Beherbergungs

September

Lfd. Nr.	Gemeindeguppe Betriebsart	Betriebe			Betten			Mittlere Auslastung der angebotenen Betten ²⁾
		insgesamt	geöffnete	Veränderung ¹⁾	insgesamt	angebotene	Veränderung ¹⁾	
46	Luftkurorte	388	374	+1,9	14 691	14 163	-	39,8
47	Hotels	122	116	+1,8	4 799	4 609	+4,4	35,0
48	Gasthöfe	60	60	+1,7	1 029	1 022	+2,1	25,2
49	Pensionen	90	86	+4,9	1 905	1 826	+2,8	36,3
50	Hotels garnis	10	10	+25,0	193	193	+14,2	32,2
51	Erholungs-, Ferien- und Schulungsheime	34	32	-8,6	2 793	2 575	-9,7	50,2
52	Ferienhäuser, -wohnungen, -zentren	42	41	+5,1	1 347	1 337	+1,1	17,8
53	Hütten, Jugendherbergen u. Ä.	24	23	-4,2	1 577	1 553	-1,5	46,0
54	Vorsorge- und Reha-Kliniken	6	6	-	1 048	1 048	-	75,1
55	Erholungsorte	373	360	+5,3	16 246	15 952	+2,2	42,6
56	Hotels	129	124	+4,2	4 964	4 835	+2,7	37,6
57	Gasthöfe	58	54	+12,5	959	899	+9,5	22,9
58	Pensionen	46	46	+4,5	955	953	+3,1	32,6
59	Hotels garnis	18	16	+6,7	417	368	-3,7	32,1
60	Erholungs-, Ferien- und Schulungsheime	54	52	+4,0	4 251	4 208	+1,3	48,7
61	Ferienhäuser, -wohnungen, -zentren	37	37	+2,8	1 469	1 467	+0,9	32,9
62	Hütten, Jugendherbergen u. Ä.	26	26	+4,0	2 465	2 456	+2,4	53,6
63	Vorsorge- und Reha-Kliniken	5	5	-	766	766	-	64,7
64	Sonstige Gemeinden	3 804	3 670	+4,2	195 862	190 400	+4,0	42,8
65	Hotels	1 808	1 746	+3,3	102 581	100 152	+4,8	41,8
66	Gasthöfe	443	420	+6,6	6 912	6 439	+5,2	23,3
67	Pensionen	171	165	+7,1	3 947	3 771	+6,1	33,7
68	Hotels garnis	887	865	+2,0	40 209	39 295	+2,4	43,1
69	Erholungs-, Ferien- und Schulungsheime	255	244	+1,2	22 649	21 965	+2,3	45,7
70	Ferienhäuser, -wohnungen, -zentren	85	82	+41,4	6 071	5 853	+5,8	42,8
71	Hütten, Jugendherbergen u. Ä.	134	127	+8,5	10 335	9 767	+4,9	49,0
72	Vorsorge- und Reha-Kliniken	21	21	+5,0	3 158	3 158	+1,3	83,1
73	Nordrhein-Westfalen	5 652	5 451	+3,4	280 855	272 891	+3,1	45,0
74	Hotels	2 361	2 275	+2,9	128 544	125 367	+4,3	41,8
75	Gasthöfe	666	634	+6,0	10 775	10 168	+5,1	24,2
76	Pensionen	634	611	+2,7	13 981	13 456	+2,5	39,3
77	Hotels garnis	974	948	+1,9	43 200	42 191	+2,2	42,8
78	Erholungs-, Ferien- und Schulungsheime	421	403	+0,8	34 444	33 297	+0,6	46,7
79	Ferienhäuser, -wohnungen, -zentren	272	268	+12,1	13 138	12 885	+3,6	34,4
80	Hütten, Jugendherbergen u. Ä.	213	205	+5,7	16 542	15 940	+3,3	49,5
81	Vorsorge- und Reha-Kliniken	111	107	+0,9	20 231	19 587	+0,6	85,1

stätten nach Gemeindegruppen und Betriebsarten

2001

Ankünfte				Übernachtungen				Mittlere Aufenthaltsdauer ³⁾		Lfd. Nr.
aller Gäste	Veränderung ¹⁾	ausländischer Gäste	Veränderung ¹⁾	aller Gäste	Veränderung ¹⁾	ausländischer Gäste	Veränderung ¹⁾	aller Gäste	ausländischer Gäste	
51 781	-9,6	4 809	-2,9	168 597	-5,2	13 726	+2,6	3,3	2,9	46
21 364	-7,9	3 746	+8,2	48 328	+2,5	9 030	+18,7	2,3	2,4	47
3 217	+5,7	278	-15,2	7 696	+5,7	834	+20,7	2,4	3,0	48
4 380	-3,7	197	-15,5	19 739	-9,4	658	-24,5	4,5	3,3	49
895	+11,7	228	+57,2	1 865	-3,7	372	+32,9	2,1	1,6	50
12 009	-11,2	111	-2,6	38 756	-12,1	537	-22,5	3,2	4,8	51
1 102	-28,3	168	+34,4	7 140	-19,8	1 450	+81,3	6,5	8,6	52
7 569	-19,6	56	-88,6	21 452	-1,2	80	-91,5	2,8	1,4	53
1 245	-0,6	25	-52,8	23 621	-5,2	765	-48,9	19,0	30,6	54
74 295	+2,9	5 178	-7,1	203 665	+4,4	15 610	-4,7	2,7	3,0	55
25 887	+1,1	3 687	-6,3	54 586	-0,1	9 526	-12,1	2,1	2,6	56
2 561	-1,2	401	+1,5	6 083	+9,8	1 352	+20,5	2,4	3,4	57
2 238	-13,9	61	-62,1	9 265	-11,4	252	-65,1	4,1	4,1	58
1 813	-8,2	360	-1,9	3 535	-5,8	834	-8,5	1,9	2,3	59
20 390	-3,9	193	-45,3	61 401	-1,0	1 227	-10,2	3,0	6,4	60
2 179	+48,7	240	+37,1	14 406	+135,9	1 956	+118,3	6,6	8,2	61
18 443	+15,1	227	+27,5	39 524	+4,0	325	-14,0	2,1	1,4	62
784	+11,5	9	-25,0	14 865	+1,5	138	-6,8	19,0	15,3	63
1 164 141	-0,7	203 178	-10,5	2 438 832	-0,5	460 085	-8,9	2,1	2,3	64
696 448	-1,3	136 276	-10,8	1 252 369	-0,4	284 716	-7,8	1,8	2,1	65
18 591	+7,1	2 202	+4,9	44 338	+3,0	5 999	+2,9	2,4	2,7	66
11 737	+6,4	836	+12,5	38 035	-3,8	2 755	-40,9	3,2	3,3	67
251 514	+0,7	52 066	-9,6	505 932	-2,6	129 002	-11,7	2,0	2,5	68
101 730	+5,1	1 835	-25,6	300 882	+2,5	9 227	+3,8	3,0	5,0	69
17 594	-3,7	4 983	-12,6	75 104	-0,2	20 774	-6,1	4,3	4,2	70
63 763	-9,7	4 960	-12,7	143 441	-2,8	7 315	-3,9	2,2	1,5	71
2 764	+4,6	20	-44,4	78 731	+4,5	297	-47,8	28,5	14,9	72
1 459 667	-1,4	231 906	-10,5	3 674 049	-1,2	540 933	-8,0	2,5	2,3	73
830 298	-2,1	156 373	-11,0	1 568 025	-0,7	335 114	-7,4	1,9	2,1	74
29 260	+2,4	3 431	+0,7	72 783	+1,1	9 869	+2,0	2,5	2,9	75
29 564	+0,2	1 610	+2,9	157 902	-5,8	5 816	-26,3	5,3	3,6	76
267 905	+0,6	55 315	-9,9	540 242	-2,8	135 677	-11,7	2,0	2,5	77
150 595	+0,4	2 439	-23,4	465 929	-1,8	12 441	-5,9	3,1	5,1	78
27 499	-1,8	6 668	-3,5	132 579	+4,4	31 689	+7,7	4,8	4,8	79
103 961	-5,2	5 940	-14,2	236 662	-1,2	8 804	-10,1	2,3	1,5	80
20 585	-1,0	130	+1,6	499 927	-0,4	1 523	-35,8	24,3	11,7	81

2.3 Kapazität und Leistung der Beherbergungs

September

Lfd. Nr.	Reisegebiet Betriebsart	Betriebe			Betten			Mittlere Auslastung der angebotenen Betten ²⁾
		insgesamt	geöffnete	Veränderung ¹⁾	insgesamt	angebotene	Veränderung ¹⁾	
1	Eifel und Region Aachen	523	507	+6,1	22 256	21 715	+3,9	42,0
2	Hotels	238	230	+5,5	9 137	8 953	+4,6	38,6
3	Gasthöfe	54	53	+8,2	776	762	+6,3	22,0
4	Pensionen	33	32	+10,3	664	573	-4,2	24,9
5	Hotels garnis	83	81	+8,0	2 927	2 858	+5,0	39,2
6	Erholungs-, Ferien- und Schulungsheime	55	52	-	3 761	3 624	-1,9	39,9
7	Ferienhäuser, -wohnungen, -zentren	26	26	+13,0	1 432	1 432	+17,6	37,0
8	Hütten, Jugendherbergen u. Ä.	26	25	-	2 253	2 217	+3,2	55,9
9	Vorsorge- und Reha-Kliniken	8	8	+14,3	1 306	1 296	+3,2	78,5
10	Niederrhein	538	513	+5,6	25 512	24 244	+2,6	40,6
11	Hotels	263	252	+5,4	14 673	14 117	+2,1	40,5
12	Gasthöfe	63	59	+11,3	1 003	912	+9,5	21,6
13	Pensionen	23	22	+10,0	518	509	+15,7	31,1
14	Hotels garnis	120	116	+1,8	4 669	4 395	+3,3	35,3
15	Erholungs-, Ferien- und Schulungsheime	34	30	-3,2	2 690	2 494	-1,0	50,6
16	Ferienhäuser, -wohnungen, -zentren	10	10	+100,0	137	135	+92,9	.
17	Hütten, Jugendherbergen u. Ä.	23	22	-	1 582	1 442	-	51,5
18	Vorsorge- und Reha-Kliniken	2	2	-	240	240	-	.
19	Münsterland	558	538	+5,1	23 009	22 439	+4,3	40,4
20	Hotels	313	303	+3,4	12 139	11 893	+4,4	37,3
21	Gasthöfe	65	60	+1,7	998	928	+1,2	22,2
22	Pensionen	42	41	+2,5	1 227	1 203	+2,6	37,0
23	Hotels garnis	48	46	+7,0	1 841	1 778	+5,9	.
24	Erholungs-, Ferien- und Schulungsheime	47	46	+2,2	5 069	4 938	+1,3	49,3
25	Ferienhäuser, -wohnungen, -zentren	29	29	+52,6	640	634	+41,5	31,8
26	Hütten, Jugendherbergen u. Ä.	13	12	-	985	955	+2,8	57,4
27	Vorsorge- und Reha-Kliniken	1	1	-	110	110	-	.
28	Teutoburger Wald	1 041	990	+1,4	47 228	45 465	+0,8	48,6
29	Hotels	379	361	+1,1	17 108	16 596	+1,8	40,0
30	Gasthöfe	120	112	+6,7	1 873	1 724	+2,4	21,8
31	Pensionen	258	243	+1,3	5 994	5 700	+1,3	41,7
32	Hotels garnis	71	68	-2,9	2 755	2 659	-2,4	41,8
33	Erholungs-, Ferien- und Schulungsheime	63	63	+3,3	3 807	3 761	+2,1	43,0
34	Ferienhäuser, -wohnungen, -zentren	65	63	+1,6	2 770	2 729	+0,7	16,5
35	Hütten, Jugendherbergen u. Ä.	32	30	-3,2	2 508	2 336	-5,8	43,1
36	Vorsorge- und Reha-Kliniken	53	50	-	10 413	9 960	+0,8	85,5
37	Sauerland	1 047	1 018	+3,0	45 847	44 393	+1,1	44,4
38	Hotels	321	311	+1,3	14 689	14 137	+2,2	40,4
39	Gasthöfe	187	182	+6,4	3 325	3 224	+5,1	27,0
40	Pensionen	219	214	+0,9	4 408	4 311	+1,8	41,4
41	Hotels garnis	34	33	-2,9	1 094	1 074	-1,1	35,6
42	Erholungs-, Ferien- und Schulungsheime	86	81	-	7 476	7 177	-2,4	46,1
43	Ferienhäuser, -wohnungen, -zentren	125	124	+9,7	7 842	7 696	+0,6	40,8
44	Hütten, Jugendherbergen u. Ä.	53	52	+6,1	3 455	3 376	+2,5	44,5
45	Vorsorge- und Reha-Kliniken	22	21	-	3 558	3 398	+0,3	88,0
46	Siegerland-Wittgenstein	163	156	+0,6	6 418	6 106	-2,9	53,7
47	Hotels	66	62	-1,6	2 088	1 948	-5,1	35,2
48	Gasthöfe	32	30	+7,1	447	422	+11,6	22,7
49	Pensionen	23	23	-	356	356	+1,4	36,0
50	Hotels garnis	7	7	-	216	216	-	.
51	Erholungs-, Ferien- und Schulungsheime	13	12	-7,7	875	775	-10,8	55,3
52	Ferienhäuser, -wohnungen, -zentren	6	6	+20,0	147	121	-10,4	.
53	Hütten, Jugendherbergen u. Ä.	5	5	-	210	210	-	42,7
54	Vorsorge- und Reha-Kliniken	11	11	-	2 079	2 058	-1,0	.

1) Veränderung gegenüber dem Vorjahresmonat in % - 2) mittlere Auslastung = (Übernachtungen / angebotene Bettentage) * 100 - 3) mittlere Aufenthalts

stätten nach Reisegebieten und Betriebsarten

2001

Ankünfte				Übernachtungen				Mittlere Aufenthaltsdauer ³⁾		Lfd. Nr.
aller Gäste	Veränderung ¹⁾	ausländischer Gäste	Veränderung ¹⁾	aller Gäste	Veränderung ¹⁾	ausländischer Gäste	Veränderung ¹⁾	aller Gäste	ausländischer Gäste	
106 572	+1,3	17 531	-6,6	272 087	+1,9	39 648	-9,1	2,6	2,3	1
53 333	-2,1	12 061	-10,8	102 916	-1,6	23 813	-10,9	1,9	2,0	2
2 142	-11,0	247	-40,5	4 991	-7,1	673	-34,4	2,3	2,7	3
1 208	-24,7	157	-40,1	4 160	-41,7	397	-86,0	3,4	2,5	4
17 627	+15,4	3 134	+14,0	33 266	+6,8	6 263	+6,3	1,9	2,0	5
12 963	-9,9	435	-44,4	43 220	-6,2	2 684	-19,8	3,3	6,2	6
2 218	+92,5	780	+84,4	15 834	+167,7	4 522	+79,2	7,1	5,8	7
15 272	+9,9	666	+13,8	37 181	+3,6	1 020	-0,3	2,4	1,5	8
1 809	-6,7	51	+131,8	30 519	-1,7	276	+13,6	16,9	5,4	9
146 503	+6,0	22 312	-0,3	294 498	+7,3	47 581	+0,8	2,0	2,1	10
92 740	+5,7	16 914	-5,2	170 907	+10,5	34 633	-1,5	1,8	2,0	11
2 719	+17,3	206	+6,2	5 801	+4,9	544	+10,3	2,1	2,6	12
1 822	+11,2	58	-38,9	4 743	+2,5	191	-58,2	2,6	3,3	13
23 230	+4,9	4 471	+20,3	46 407	+2,1	10 676	+11,2	2,0	2,4	14
16 226	+7,9	175	-47,3	37 876	+6,8	742	-39,9	2,3	4,2	15
.	16
9 428	+3,1	488	+154,2	22 266	-0,9	795	+253,3	2,4	1,6	17
.	18
127 103	+4,2	9 854	+7,6	271 295	+2,7	19 720	+11,0	2,1	2,0	19
78 095	+2,5	6 959	+8,3	132 706	+2,8	12 971	+5,4	1,7	1,9	20
2 878	+1,6	253	-23,3	5 888	+3,4	650	-27,0	2,0	2,6	21
4 308	+2,6	234	+51,9	13 346	-	609	+21,1	3,1	2,6	22
.	23
19 383	+6,3	269	+17,0	72 979	-1,6	1 447	+33,5	3,8	5,4	24
1 160	+73,9	116	x	6 055	+53,3	515	+995,7	5,2	4,4	25
9 000	+9,2	239	+44,8	16 432	+2,5	325	+43,8	1,8	1,4	26
.	27
168 996	-6,1	15 183	-20,1	662 671	-2,1	41 332	-4,6	3,9	2,7	28
97 320	-8,0	11 331	-15,9	199 306	-4,4	26 005	-9,4	2,0	2,3	29
4 228	-9,4	349	+8,7	11 154	-5,4	1 311	+59,3	2,6	3,8	30
10 027	+0,1	331	+28,3	71 253	-6,0	1 201	+13,5	7,1	3,6	31
15 305	-7,5	2 402	-31,9	33 322	+4,4	7 844	+18,8	2,2	3,3	32
15 519	+0,7	138	-49,3	48 487	+4,2	624	-53,0	3,1	4,5	33
1 866	-44,1	303	-41,6	13 483	-17,5	2 728	+19,6	7,2	9,0	34
13 977	+1,9	270	-52,3	30 208	-2,7	699	-28,1	2,2	2,6	35
10 754	+2,2	59	-15,7	255 458	+0,2	920	-40,5	23,8	15,6	36
162 823	-5,8	16 117	-7,9	589 374	-3,6	58 506	+0,1	3,6	3,6	37
68 237	-5,7	8 185	-11,5	171 076	-0,4	26 569	+1,7	2,5	3,2	38
9 395	+1,8	1 218	+2,6	25 776	-0,7	3 856	-0,4	2,7	3,2	39
8 504	-5,1	474	+6,5	53 171	-4,8	2 114	+25,1	6,3	4,5	40
5 265	-6,5	632	+3,6	11 227	-13,7	1 280	+0,5	2,1	2,0	41
29 008	-11,3	108	-50,7	99 138	-12,6	950	-18,5	3,4	8,8	42
21 589	-3,2	5 422	-3,9	94 151	-4,5	23 565	-1,0	4,4	4,3	43
17 353	-3,9	76	-50,3	45 085	+4,9	124	-74,9	2,6	1,6	44
3 472	-6,0	2	+100,0	89 750	-0,2	48	+242,9	25,8	24,0	45
20 330	-9,6	1 847	-14,7	98 287	-1,8	4 362	+2,8	4,8	2,4	46
10 519	-16,5	1 584	-17,1	20 576	-4,6	3 215	-6,5	2,0	2,0	47
1 129	+18,1	58	-42,6	2 814	+29,0	194	-32,2	2,5	3,3	48
894	-0,3	43	-27,1	3 846	-11,0	181	-14,2	4,3	4,2	49
.	50
3 445	-8,8	58	x	12 849	-4,0	213	x	3,7	3,7	51
.	52
1 309	+18,1	26	+766,7	2 693	+14,2	44	x	2,1	1,7	53
.	54

dauer in Tagen = Übernachtungen / Ankünfte

Noch: 2.3 Kapazität und Leistung der Beherbergungs

September

Lfd. Nr.	Reisegebiet Betriebsart	Betriebe			Betten			Mittlere Auslastung der angebotenen Betten ²⁾
		insgesamt	geöffnete	Veränderung ¹⁾	insgesamt	angebotene	Veränderung ¹⁾	
55	Bergisches Land	451	440	-	24 214	23 830	+1,2	42,6
56	Hotels	233	227	-1,3	11 801	11 667	+0,5	38,7
57	Gasthöfe	25	25	+4,2	357	330	-1,8	21,2
58	Pensionen	16	16	+23,1	307	297	+17,9	20,7
59	Hotels garnis	88	84	-2,3	3 813	3 731	+1,4	36,0
60	Erholungs-, Ferien- und Schulungsheime	54	54	-1,8	4 528	4 520	-0,6	45,1
61	Ferienhäuser, -wohnungen, -zentren	4	4	-20,0	42	42	-36,4	19,9
62	Hütten, Jugendherbergen u. Ä.	23	22	+15,8	1 995	1 872	+11,6	48,3
63	Vorsorge- und Reha-Kliniken	8	8	-	1 371	1 371	-	88,0
64	Bonn und Rhein-Sieg-Kreis	301	288	-1,4	17 289	16 838	-2,2	43,4
65	Hotels	127	121	-	9 078	8 876	+0,2	42,4
66	Gasthöfe	42	40	+2,6	696	648	+3,3	21,1
67	Pensionen	7	7	-	212	212	+1,0	.
68	Hotels garnis	85	82	-4,7	3 469	3 374	-8,7	42,1
69	Erholungs-, Ferien- und Schulungsheime	32	30	-3,2	2 916	2 810	-3,5	51,4
70	Ferienhäuser, -wohnungen, -zentren	1	1	-	15	15	-	.
71	Hütten, Jugendherbergen u. Ä.	4	4	-	635	635	-	.
72	Vorsorge- und Reha-Kliniken	3	3	-	268	268	-	59,8
73	Köln	249	246	+11,3	21 495	21 360	+18,4	47,8
74	Hotels	80	77	+13,2	12 072	11 983	+26,6	46,4
75	Gasthöfe	15	15	-	278	278	+10,3	30,6
76	Pensionen	3	3	-	67	67	+24,1	.
77	Hotels garnis	146	146	+10,6	8 178	8 132	+9,3	49,8
78	Erholungs-, Ferien- und Schulungsheime	1	1	-	75	75	-	.
79	Ferienhäuser, -wohnungen, -zentren	-	-	-	-	-	-	-
80	Hütten, Jugendherbergen u. Ä.	4	4	+100,0	825	825	+10,6	54,2
81	Vorsorge- und Reha-Kliniken	-	-	-	-	-	-	-
82	Düsseldorf	209	208	+1,5	16 013	15 818	+3,6	52,1
83	Hotels	53	53	+8,2	8 251	8 096	+6,3	54,2
84	Gasthöfe	3	3	-	43	43	-	10,7
85	Pensionen	4	4	-	79	79	-	40,9
86	Hotels garnis	145	144	-0,7	7 309	7 269	+0,9	49,3
87	Erholungs-, Ferien- und Schulungsheime	2	2	-	47	47	-	.
88	Ferienhäuser, -wohnungen, -zentren	1	1	-	12	12	-	.
89	Hütten, Jugendherbergen u. Ä.	1	1	-	272	272	-	.
90	Vorsorge- und Reha-Kliniken	-	-	-	-	-	-	-
91	Ruhrgebiet	572	547	+5,4	31 574	30 683	+4,3	44,6
92	Hotels	288	278	+4,9	17 508	17 101	+2,1	43,7
93	Gasthöfe	60	55	+5,8	979	897	+9,0	28,0
94	Pensionen	6	6	+50,0	149	149	+29,6	32,4
95	Hotels garnis	147	141	+2,2	6 929	6 705	+1,7	40,8
96	Erholungs-, Ferien- und Schulungsheime	34	32	+14,3	3 200	3 076	+21,2	49,4
97	Ferienhäuser, -wohnungen, -zentren	5	4	-20,0	101	69	-37,8	26,5
98	Hütten, Jugendherbergen u. Ä.	29	28	+16,7	1 822	1 800	+12,5	48,7
99	Vorsorge- und Reha-Kliniken	3	3	-	886	886	-	85,5
100	Nordrhein-Westfalen	5 652	5 451	+3,4	280 855	272 891	+3,1	45,0
101	Hotels	2 361	2 275	+2,9	128 544	125 367	+4,3	41,8
102	Gasthöfe	666	634	+6,0	10 775	10 168	+5,1	24,2
103	Pensionen	634	611	+2,7	13 981	13 456	+2,5	39,3
104	Hotels garnis	974	948	+1,9	43 200	42 191	+2,2	42,8
105	Erholungs-, Ferien- und Schulungsheime	421	403	+0,8	34 444	33 297	+0,6	46,7
106	Ferienhäuser, -wohnungen, -zentren	272	268	+12,1	13 138	12 885	+3,6	34,4
107	Hütten, Jugendherbergen u. Ä.	213	205	+5,7	16 542	15 940	+3,3	49,5
108	Vorsorge- und Reha-Kliniken	111	107	+0,9	20 231	19 587	+0,6	85,1

Anmerkungen siehe Seite 28

stätten nach Reisegebieten und Betriebsarten

2001

Ankünfte				Übernachtungen				Mittlere Aufenthaltsdauer ³⁾		Lfd. Nr.
aller Gäste	Veränderung ¹⁾	ausländischer Gäste	Veränderung ¹⁾	aller Gäste	Veränderung ¹⁾	ausländischer Gäste	Veränderung ¹⁾	aller Gäste	ausländischer Gäste	
131 301	-1,3	17 495	-19,2	303 143	-3,9	40 107	-14,7	2,3	2,3	55
76 183	-3,7	13 982	-17,0	135 088	-7,0	29 251	-14,6	1,8	2,1	56
892	+2,8	227	+110,2	2 061	-6,7	413	+18,7	2,3	1,8	57
604	+95,5	19	-32,1	1 838	+43,0	50	-61,2	3,0	2,6	58
18 633	-3,8	2 878	-25,6	39 662	-6,8	8 488	-18,0	2,1	2,9	59
22 249	+0,3	198	-67,4	60 930	-3,2	1 330	-2,7	2,7	6,7	60
37	+311,1	7	+75,0	251	+153,5	163	+482,1	6,8	23,3	61
11 228	+15,2	184	-6,6	27 135	+7,1	412	-12,3	2,4	2,2	62
1 475	+6,0	-	-100,0	36 178	+1,6	-	-100,0	24,5	-	63
103 671	-7,8	12 591	-21,2	218 965	-8,9	33 158	-19,0	2,1	2,6	64
61 245	-11,5	7 411	-27,6	112 931	-8,6	18 061	-19,7	1,8	2,4	65
1 349	-19,3	98	-27,4	4 108	-4,5	412	+26,4	3,0	4,2	66
.	67
21 025	-5,3	3 834	-12,1	42 567	-16,5	10 236	-26,4	2,0	2,7	68
12 936	-4,1	682	+53,6	43 180	+1,1	3 699	+26,2	3,3	5,4	69
.	70
.	71
114	-15,6	-	-	4 809	-5,4	-	-	42,2	-	72
165 261	-1,1	49 287	-14,3	306 608	-4,3	100 674	-18,5	1,9	2,0	73
95 365	+5,5	30 728	-15,3	166 851	+0,7	61 602	-15,6	1,7	2,0	74
1 227	+8,1	534	+43,2	2 549	-8,5	1 173	+25,9	2,1	2,2	75
.	76
61 743	+4,2	15 081	-12,3	121 494	-5,8	34 304	-24,4	2,0	2,3	77
.	78
-	-	-	-	-	-	-	-	-	-	79
5 729	-62,8	2 776	-20,6	13 416	-35,8	3 165	-15,5	2,3	1,1	80
-	-	-	-	-	-	-	-	-	-	81
125 077	-5,7	44 024	-8,9	247 167	-3,1	96 910	-8,3	2,0	2,2	82
72 064	-1,7	28 108	-4,4	131 669	-1,5	56 292	-4,8	1,8	2,0	83
36	-56,6	14	+75,0	138	-46,9	83	+72,9	3,8	5,9	84
264	-4,3	37	+42,3	970	+4,4	335	+105,5	3,7	9,1	85
50 166	-10,4	15 346	-15,5	107 194	-6,4	39 085	-13,0	2,1	2,5	86
.	87
.	88
.	89
-	-	-	-	-	-	-	-	-	-	90
202 030	+3,7	25 665	-3,8	409 954	+4,6	58 935	+4,6	2,0	2,3	91
125 197	-1,2	19 110	-6,4	223 999	+1,6	42 702	+4,9	1,8	2,2	92
3 265	+35,0	227	-3,4	7 503	+27,8	560	-10,5	2,3	2,5	93
482	+27,5	38	+660,0	1 449	+27,8	204	+827,3	3,0	5,4	94
41 810	+11,6	5 675	+7,5	81 812	+6,9	13 783	+8,7	2,0	2,4	95
17 872	+27,7	284	+34,6	45 611	+18,8	463	-6,1	2,6	1,6	96
152	-53,4	18	-94,1	549	-21,2	146	-78,1	3,6	8,1	97
12 407	-1,9	295	+52,1	26 306	+2,2	798	+24,9	2,1	2,7	98
845	+0,4	18	-43,8	22 725	-1,4	279	-44,0	26,9	15,5	99
1 459 667	-1,4	231 906	-10,5	3 674 049	-1,2	540 933	-8,0	2,5	2,3	100
830 298	-2,1	156 373	-11,0	1 568 025	-0,7	335 114	-7,4	1,9	2,1	101
29 260	+2,4	3 431	+0,7	72 783	+1,1	9 869	+2,0	2,5	2,9	102
29 564	+0,2	1 610	+2,9	157 902	-5,8	5 816	-26,3	5,3	3,6	103
267 905	+0,6	55 315	-9,9	540 242	-2,8	135 677	-11,7	2,0	2,5	104
150 595	+0,4	2 439	-23,4	465 929	-1,8	12 441	-5,9	3,1	5,1	105
27 499	-1,8	6 668	-3,5	132 579	+4,4	31 689	+7,7	4,8	4,8	106
103 961	-5,2	5 940	-14,2	236 662	-1,2	8 804	-10,1	2,3	1,5	107
20 585	-1,0	130	+1,6	499 927	-0,4	1 523	-35,8	24,3	11,7	108

2.4 Leistung der Beherbergungsstätten nach Reisegebieten und Herkunftsländern

September 2001

Reisegebiet Herkunftsland (ständiger Wohnsitz)	Ankünfte		Übernachtungen			Mittlere Aufenthalts- dauer ³⁾
	aller Gäste	Verän- derung ¹⁾	aller Gäste	Verän- derung ¹⁾	Anteil ²⁾	
Eifel und Region Aachen	106 572	+1,3	272 087	+1,9	100	2,6
Bundesrepublik Deutschland	89 041	+3,1	232 439	+4,0	85,4	2,6
darunter Nordrhein-Westfalen	33 820	-10,4	110 890	-5,7	40,8	3,3
Ausland	17 531	-6,6	39 648	-9,1	14,6	2,3
Europa	12 655	-11,2	28 559	-13,1	72,0	2,3
EU-Länder	10 424	-13,7	22 499	-8,7	56,7	2,2
Belgien	1 943	-7,3	4 667	-11,3	11,8	2,4
Dänemark	364	-11,0	565	-24,6	1,4	1,6
Finnland	90	-43,4	151	-55,3	0,4	1,7
Frankreich	1 114	+5,2	1 972	+8,9	5,0	1,8
Griechenland	88	+29,4	252	-12,8	0,6	2,9
Vereinigtes Königreich	2 458	-30,6	5 173	-14,3	13,0	2,1
Republik Irland	173	+170,3	323	+229,6	0,8	1,9
Italien	602	-1,0	1 318	-13,2	3,3	2,2
Luxemburg	81	-28,3	127	-41,5	0,3	1,6
Niederlande	2 304	-11,0	5 170	-2,3	13,0	2,2
Österreich	425	-10,3	867	-0,5	2,2	2,0
Portugal	72	+4,3	423	-11,3	1,1	5,9
Schweden	317	-36,1	599	-34,8	1,5	1,9
Spanien	393	+19,8	892	+14,1	2,2	2,3
Baltische Staaten	71	-11,3	251	+8,7	0,6	3,5
Island	34	-45,2	43	-63,9	0,1	1,3
Norwegen	141	-33,2	328	-19,2	0,8	2,3
Polen	542	+51,8	1 435	+68,2	3,6	2,6
Russland	227	+31,2	661	+27,9	1,7	2,9
Schweiz	370	-17,6	731	-11,9	1,8	2,0
Tschechische Republik	199	+23,6	477	+7,4	1,2	2,4
Türkei	121	+2,5	380	+29,3	1,0	3,1
Ungarn	124	-22,5	280	-45,5	0,7	2,3
Sonstige europäische Länder	402	-2,0	1 474	-63,0	3,7	3,7
Afrika	137	+2,2	439	+8,4	1,1	3,2
Republik Südafrika	55	+71,9	160	+92,8	0,4	2,9
Sonstige afrikanische Länder	82	-19,6	279	-13,4	0,7	3,4
Asien	2 985	+29,6	6 248	+16,9	15,8	2,1
Arabische Golfstaaten	60	-34,1	301	-54,1	0,8	5,0
Volksrepublik China und Hongkong	473	-30,4	1 036	-20,9	2,6	2,2
Israel	282	+156,4	1 443	+333,3	3,6	5,1
Japan	286	-46,9	543	-59,6	1,4	1,9
Südkorea	78	+69,6	94	+13,3	0,2	1,2
Taiwan	46	-80,8	91	-71,2	0,2	2,0
Sonstige asiatische Länder	1 760	+194,3	2 740	+110,1	6,9	1,6
Amerika	1 028	-31,1	3 099	-23,5	7,8	3,0
Kanada	97	+1,0	203	-4,7	0,5	2,1
USA	749	-38,2	2 060	-36,2	5,2	2,8
Mittelamerika und Karibik	44	+37,5	171	+103,6	0,4	3,9
Brasilien	67	+26,4	238	+133,3	0,6	3,6
Sonstige südamerikanische Länder	71	-29,0	427	+0,2	1,1	6,0
Australien, Neuseeland und Ozeanien	123	+12,8	277	-16,6	0,7	2,3
Ohne Angabe	603	+28,8	1 026	+60,1	2,6	1,7

1) Veränderung gegenüber dem Vorjahresmonat in % – 2) Bei Übernachtungen von Gästen aus der Bundesrepublik Deutschland und dem Ausland: Anteil an allen Übernachtungen im Bundesgebiet; sonst: Anteil an allen Übernachtungen am Ausland zusammen. – 3) mittlere Aufenthaltsdauer in Tagen = Übernachtungen / Ankünfte

Noch: 2.4 Leistung der Beherbergungsstätten nach Reisegebieten und Herkunftsländern

September 2001

Reisegebiet Herkunftsland (ständiger Wohnsitz)	Ankünfte		Übernachtungen			Mittlere Aufenthalts- dauer ³⁾
	aller Gäste	Verän- derung ¹⁾	aller Gäste	Verän- derung ¹⁾	Anteil ²⁾	
Niederrhein	146 503	+6,0	294 498	+7,3	100	2,0
Bundesrepublik Deutschland	124 191	+7,2	246 917	+8,6	83,8	2,0
darunter Nordrhein-Westfalen	40 979	+20,9	88 069	+15,4	29,9	2,1
Ausland	22 312	-0,3	47 581	+0,8	16,2	2,1
Europa	17 987	+8,0	36 722	+9,4	77,2	2,0
EU-Länder	14 910	+9,0	29 550	+10,9	62,1	2,0
Belgien	1 057	-8,7	1 809	-17,4	3,8	1,7
Dänemark	726	+56,1	1 211	+21,7	2,5	1,7
Finnland	171	+25,7	296	+43,7	0,6	1,7
Frankreich	1 249	-8,6	2 345	-6,6	4,9	1,9
Griechenland	133	+31,7	337	-7,4	0,7	2,5
Vereinigtes Königreich	2 827	-24,4	6 633	-9,1	13,9	2,3
Republik Irland	66	-25,0	122	-14,7	0,3	1,8
Italien	1 386	+11,9	3 432	+13,3	7,2	2,5
Luxemburg	82	-28,7	127	-30,2	0,3	1,5
Niederlande	5 215	+49,9	8 653	+54,2	18,2	1,7
Österreich	839	+12,2	1 926	+16,1	4,0	2,3
Portugal	171	+6,9	569	-2,1	1,2	3,3
Schweden	481	+31,8	812	+29,3	1,7	1,7
Spanien	507	-2,7	1 278	+2,1	2,7	2,5
Baltische Staaten	48	+50,0	163	+14,0	0,3	3,4
Island	64	+220,0	147	+122,7	0,3	2,3
Norwegen	183	+22,0	329	+22,3	0,7	1,8
Polen	530	+23,3	1 316	+34,0	2,8	2,5
Russland	291	+19,8	883	+39,9	1,9	3,0
Schweiz	838	-22,8	1 613	-20,8	3,4	1,9
Tschechische Republik	255	+29,4	605	-29,2	1,3	2,4
Türkei	322	+4,2	883	+9,1	1,9	2,7
Ungarn	128	-5,2	270	-17,4	0,6	2,1
Sonstige europäische Länder	418	+12,7	963	+19,2	2,0	2,3
Afrika	184	-26,1	486	-38,1	1,0	2,6
Republik Südafrika	100	+47,1	233	+41,2	0,5	2,3
Sonstige afrikanische Länder	84	-53,6	253	-59,2	0,5	3,0
Asien	1 286	-29,8	3 912	-17,1	8,2	3,0
Arabische Golfstaaten	78	+47,2	344	+19,4	0,7	4,4
Volksrepublik China und Hongkong	293	+6,2	785	-10,9	1,6	2,7
Israel	99	-24,4	331	-2,1	0,7	3,3
Japan	350	-60,4	957	-47,0	2,0	2,7
Südkorea	110	+120,0	288	+64,6	0,6	2,6
Taiwan	60	-55,6	205	-39,2	0,4	3,4
Sonstige asiatische Länder	296	-2,0	1 002	+12,1	2,1	3,4
Amerika	1 334	-27,1	3 739	-22,8	7,9	2,8
Kanada	137	-20,3	358	-33,1	0,8	2,6
USA	970	-32,3	2 781	-22,6	5,8	2,9
Mittelamerika und Karibik	37	-26,0	106	-28,9	0,2	2,9
Brasilien	125	+40,4	314	+13,8	0,7	2,5
Sonstige südamerikanische Länder	65	-26,1	180	-37,9	0,4	2,8
Australien, Neuseeland und Ozeanien	90	-21,1	253	+15,5	0,5	2,8
Ohne Angabe	1 431	-15,8	2 469	-19,1	5,2	1,7

Anmerkungen siehe Seite 32

Noch: 2.4 Leistung der Beherbergungsstätten nach Reisegebieten und Herkunftsländern

September 2001

Reisegebiet Herkunftsland (ständiger Wohnsitz)	Ankünfte		Übernachtungen			Mittlere Aufenthalts- dauer ³⁾
	aller Gäste	Verän- derung ¹⁾	aller Gäste	Verän- derung ¹⁾	Anteil ²⁾	
Münsterland	127 103	+4,2	271 295	+2,7	100	2,1
Bundesrepublik Deutschland	117 249	+3,9	251 575	+2,1	92,7	2,1
darunter Nordrhein-Westfalen	49 246	+0,9	118 221	-1,9	43,6	2,4
Ausland	9 854	+7,6	19 720	+11,0	7,3	2,0
Europa	7 774	+3,8	14 610	+5,2	74,1	1,9
EU-Länder	6 176	+0,4	10 526	-2,0	53,4	1,7
Belgien	405	+29,0	695	+33,4	3,5	1,7
Dänemark	1 025	+7,2	1 283	+6,9	6,5	1,3
Finnland	115	+66,7	345	+141,3	1,7	3,0
Frankreich	504	-0,2	917	+10,7	4,7	1,8
Griechenland	43	-14,0	71	-23,7	0,4	1,7
Vereinigtes Königreich	916	-0,5	1 638	-11,1	8,3	1,8
Republik Irland	38	-13,6	75	-5,1	0,4	2,0
Italien	326	-14,7	593	-26,4	3,0	1,8
Luxemburg	52	+57,6	85	+77,1	0,4	1,6
Niederlande	1 713	-7,5	2 960	-3,0	15,0	1,7
Österreich	243	-20,8	482	-49,0	2,4	2,0
Portugal	90	+25,0	203	-12,9	1,0	2,3
Schweden	515	+11,7	728	+26,2	3,7	1,4
Spanien	191	+3,2	451	+20,9	2,3	2,4
Baltische Staaten	36	+2,9	110	+25,0	0,6	3,1
Island	13	+62,5	72	+453,8	0,4	5,5
Norwegen	108	-32,1	158	-31,3	0,8	1,5
Polen	407	+18,7	1 249	+69,7	6,3	3,1
Russland	169	+29,0	583	+15,4	3,0	3,4
Schweiz	354	-1,9	694	+14,0	3,5	2,0
Tschechische Republik	187	+125,3	525	+70,5	2,7	2,8
Türkei	42	+5,0	70	-38,6	0,4	1,7
Ungarn	67	+31,4	129	-24,1	0,7	1,9
Sonstige europäische Länder	215	+64,1	494	+32,8	2,5	2,3
Afrika	34	-2,9	278	+243,2	1,4	8,2
Republik Südafrika	11	-35,3	19	-56,8	0,1	1,7
Sonstige afrikanische Länder	23	+27,8	259	+600,0	1,3	11,3
Asien	296	-35,2	907	-26,7	4,6	3,1
Arabische Golfstaaten	30	+42,9	69	-1,4	0,3	2,3
Volksrepublik China und Hongkong	74	-38,8	296	-24,9	1,5	4,0
Israel	29	-37,0	102	-31,5	0,5	3,5
Japan	118	-31,4	305	-15,0	1,5	2,6
Südkorea	25	+25,0	63	+6,8	0,3	2,5
Taiwan	3	-25,0	4	-	-	1,3
Sonstige asiatische Länder	17	-76,7	68	-66,3	0,3	4,0
Amerika	598	-8,0	1 863	+7,9	9,4	3,1
Kanada	71	-1,4	155	-15,8	0,8	2,2
USA	444	-9,9	1 436	+8,1	7,3	3,2
Mittelamerika und Karibik	10	-50,0	17	-75,7	0,1	1,7
Brasilien	45	-4,3	144	+28,6	0,7	3,2
Sonstige südamerikanische Länder	28	+55,6	111	+258,1	0,6	4,0
Australien, Neuseeland und Ozeanien	78	+18,2	210	+61,5	1,1	2,7
Ohne Angabe	1 074	+133,5	1 852	+160,5	9,4	1,7

Anmerkungen siehe Seite 32

Noch: 2.4 Leistung der Beherbergungsstätten nach Reisegebieten und Herkunftsländern

September 2001

Reisegebiet Herkunftsland (ständiger Wohnsitz)	Ankünfte		Übernachtungen			Mittlere Aufenthalts- dauer ³⁾
	aller Gäste	Verän- derung ¹⁾	aller Gäste	Verän- derung ¹⁾	Anteil ²⁾	
Teutoburger Wald	168 996	-6,1	662 671	-2,1	100	3,9
Bundesrepublik Deutschland	153 813	-4,5	621 339	-1,9	93,8	4,0
darunter Nordrhein-Westfalen	52 266	-13,0	294 961	-6,5	44,5	5,6
Ausland	15 183	-20,1	41 332	-4,6	6,2	2,7
Europa	11 936	-20,2	33 243	-4,7	80,4	2,8
EU-Länder	9 116	-22,9	23 562	-8,8	57,0	2,6
Belgien	928	-12,5	1 591	-14,6	3,8	1,7
Dänemark	885	-19,3	2 028	-15,7	4,9	2,3
Finnland	76	-46,1	169	-49,2	0,4	2,2
Frankreich	972	-23,1	1 826	-19,4	4,4	1,9
Griechenland	77	-6,1	231	+29,8	0,6	3,0
Vereinigtes Königreich	1 200	-32,0	2 827	-19,9	6,8	2,4
Republik Irland	55	+10,0	134	-13,0	0,3	2,4
Italien	919	+17,8	2 443	+41,2	5,9	2,7
Luxemburg	36	-77,8	82	-69,6	0,2	2,3
Niederlande	2 431	-34,1	7 721	-13,1	18,7	3,2
Österreich	642	-16,7	1 939	-8,1	4,7	3,0
Portugal	126	+55,6	868	+61,0	2,1	6,9
Schweden	440	-22,7	781	-25,4	1,9	1,8
Spanien	329	+5,1	922	+75,0	2,2	2,8
Baltische Staaten	103	+19,8	211	-8,3	0,5	2,0
Island	26	-29,7	35	-48,5	0,1	1,3
Norwegen	143	-29,9	237	-36,8	0,6	1,7
Polen	780	-29,5	2 894	-27,8	7,0	3,7
Russland	298	+38,6	985	+64,2	2,4	3,3
Schweiz	752	+13,8	1 265	-0,1	3,1	1,7
Tschechische Republik	262	+21,3	2 229	+242,4	5,4	8,5
Türkei	116	-32,9	228	-47,6	0,6	2,0
Ungarn	110	-33,3	218	-62,3	0,5	2,0
Sonstige europäische Länder	230	-14,5	1 379	+65,5	3,3	6,0
Afrika	54	-59,4	133	-70,8	0,3	2,5
Republik Südafrika	27	-64,0	65	-78,4	0,2	2,4
Sonstige afrikanische Länder	27	-53,4	68	-55,8	0,2	2,5
Asien	761	-5,7	2 156	-1,6	5,2	2,8
Arabische Golfstaaten	22	-31,3	60	-24,1	0,1	2,7
Volksrepublik China und Hongkong	178	-28,8	414	-45,4	1,0	2,3
Israel	44	-52,7	225	-25,2	0,5	5,1
Japan	180	-37,3	448	-38,2	1,1	2,5
Südkorea	91	+405,6	238	+600,0	0,6	2,6
Taiwan	88	+137,8	191	+297,9	0,5	2,2
Sonstige asiatische Länder	158	+75,6	580	+136,7	1,4	3,7
Amerika	702	-41,8	1 846	-31,7	4,5	2,6
Kanada	96	+52,4	194	+26,0	0,5	2,0
USA	524	-49,2	1 303	-41,3	3,2	2,5
Mittelamerika und Karibik	35	+34,6	159	+183,9	0,4	4,5
Brasilien	24	-41,5	119	-31,6	0,3	5,0
Sonstige südamerikanische Länder	23	-48,9	71	-27,6	0,2	3,1
Australien, Neuseeland und Ozeanien	110	+69,2	326	+97,6	0,8	3,0
Ohne Angabe	1 620	-11,9	3 628	+24,5	8,8	2,2

Anmerkungen siehe Seite 32

Noch: 2.4 Leistung der Beherbergungsstätten nach Reisegebieten und Herkunftsländern

September 2001

Reisegebiet Herkunftsland (ständiger Wohnsitz)	Ankünfte		Übernachtungen			Mittlere Aufenthalts- dauer ³⁾
	aller Gäste	Verän- derung ¹⁾	aller Gäste	Verän- derung ¹⁾	Anteil ²⁾	
Sauerland	162 823	-5,8	589 374	-3,6	100	3,6
Bundesrepublik Deutschland	146 706	-5,6	530 868	-4,0	90,1	3,6
darunter Nordrhein-Westfalen	70 974	-8,8	297 777	-7,4	50,5	4,2
Ausland	16 117	-7,9	58 506	+0,1	9,9	3,6
Europa	15 062	-7,8	55 305	-0,7	94,5	3,7
EU-Länder	14 045	-8,1	51 445	-0,1	87,9	3,7
Belgien	801	-12,1	2 488	-12,0	4,3	3,1
Dänemark	152	-45,3	240	-72,6	0,4	1,6
Finnland	44	-35,3	79	-40,2	0,1	1,8
Frankreich	340	-5,6	870	+8,2	1,5	2,6
Griechenland	13	-35,0	40	+2,6	0,1	3,1
Vereinigtes Königreich	390	-47,5	1 531	-8,5	2,6	3,9
Republik Irland	59	+31,1	120	+25,0	0,2	2,0
Italien	278	+3,0	657	+18,8	1,1	2,4
Luxemburg	72	-2,7	281	+8,1	0,5	3,9
Niederlande	11 386	-2,8	43 564	+1,9	74,5	3,8
Österreich	240	+6,7	895	+48,9	1,5	3,7
Portugal	32	+68,4	174	+286,7	0,3	5,4
Schweden	125	-71,3	202	-64,5	0,3	1,6
Spanien	113	+5,6	304	+23,1	0,5	2,7
Baltische Staaten	10	-50,0	14	-72,5	-	1,4
Island	-	-100,0	1	-75,0	-	-
Norwegen	50	-49,5	91	-58,8	0,2	1,8
Polen	259	-3,4	1 687	-16,7	2,9	6,5
Russland	147	+116,2	267	+8,5	0,5	1,8
Schweiz	252	+15,1	746	+0,9	1,3	3,0
Tschechische Republik	182	-17,3	552	-10,5	0,9	3,0
Türkei	19	-38,7	54	-12,9	0,1	2,8
Ungarn	54	-43,8	224	+15,5	0,4	4,1
Sonstige europäische Länder	44	+22,2	224	+322,6	0,4	5,1
Afrika	19	+35,7	89	+85,4	0,2	4,7
Republik Südafrika	16	+60,0	77	+102,6	0,1	4,8
Sonstige afrikanische Länder	3	-25,0	12	+20,0	-	4,0
Asien	174	-33,3	748	+20,5	1,3	4,3
Arabische Golfstaaten	-	-100,0	-	-100,0	-	-
Volksrepublik China und Hongkong	75	-17,6	501	+176,8	0,9	6,7
Israel	7	+600,0	14	+366,7	-	2,0
Japan	40	-52,9	84	-48,5	0,1	2,1
Südkorea	22	-15,4	90	+87,5	0,2	4,1
Taiwan	14	-36,4	14	-65,0	-	1,0
Sonstige asiatische Länder	16	-50,0	45	-74,6	0,1	2,8
Amerika	410	-22,9	1 513	+17,7	2,6	3,7
Kanada	51	-8,9	256	+62,0	0,4	5,0
USA	258	-29,9	981	+12,1	1,7	3,8
Mittelamerika und Karibik	13	+85,7	15	-74,1	-	1,2
Brasilien	55	+41,0	213	+163,0	0,4	3,9
Sonstige südamerikanische Länder	33	-46,8	48	-57,9	0,1	1,5
Australien, Neuseeland und Ozeanien	18	-59,1	26	-79,8	-	1,4
Ohne Angabe	434	+38,7	825	+26,9	1,4	1,9

Anmerkungen siehe Seite 32

Noch: 2.4 Leistung der Beherbergungsstätten nach Reisegebieten und Herkunftsländern

September 2001

Reisegebiet Herkunftsland (ständiger Wohnsitz)	Ankünfte		Übernachtungen			Mittlere Aufenthalts- dauer ³⁾
	aller Gäste	Verän- derung ¹⁾	aller Gäste	Verän- derung ¹⁾	Anteil ²⁾	
Siegerland-Wittgenstein	20 330	-9,6	98 287	-1,8	100	4,8
Bundesrepublik Deutschland	18 483	-9,1	93 925	-2,1	95,6	5,1
darunter Nordrhein-Westfalen	7 955	-3,8	56 012	-2,3	57,0	7,0
Ausland	1 847	-14,7	4 362	+2,8	4,4	2,4
Europa	1 497	-19,1	3 327	-4,8	76,3	2,2
EU-Länder	1 187	-21,9	2 603	-13,3	59,7	2,2
Belgien	96	+10,3	201	-7,4	4,6	2,1
Dänemark	182	+45,6	382	+20,5	8,8	2,1
Finnland	13	+8,3	24	+26,3	0,6	1,8
Frankreich	122	-18,1	220	+4,8	5,0	1,8
Griechenland	4	-81,0	12	-58,6	0,3	3,0
Vereinigtes Königreich	112	-15,2	203	-43,9	4,7	1,8
Republik Irland	3	-25,0	4	-33,3	0,1	1,3
Italien	80	-38,0	183	-16,4	4,2	2,3
Luxemburg	5	+66,7	5	-50,0	0,1	1,0
Niederlande	411	-39,6	1 042	-23,0	23,9	2,5
Österreich	72	-33,3	149	+5,7	3,4	2,1
Portugal	12	+300,0	26	+333,3	0,6	2,2
Schweden	44	+25,7	76	+43,4	1,7	1,7
Spanien	31	+3,3	76	+31,0	1,7	2,5
Baltische Staaten	6	-53,8	6	-60,0	0,1	1,0
Island	1	-83,3	2	-77,8	-	2,0
Norwegen	5	-50,0	8	-27,3	0,2	1,6
Polen	61	-10,3	141	+35,6	3,2	2,3
Russland	61	+35,6	220	+300,0	5,0	3,6
Schweiz	67	-26,4	122	-9,0	2,8	1,8
Tschechische Republik	25	-3,8	71	+97,2	1,6	2,8
Türkei	19	+137,5	26	+225,0	0,6	1,4
Ungarn	36	-18,2	70	-6,7	1,6	1,9
Sonstige europäische Länder	29	+38,1	58	+26,1	1,3	2,0
Afrika	14	-17,6	18	-33,3	0,4	1,3
Republik Südafrika	1	-88,9	1	-92,3	-	1,0
Sonstige afrikanische Länder	13	+62,5	17	+21,4	0,4	1,3
Asien	185	+14,2	681	+52,0	15,6	3,7
Arabische Golfstaaten	4	-42,9	6	-25,0	0,1	1,5
Volksrepublik China und Hongkong	63	+90,9	288	+57,4	6,6	4,6
Israel	6	+100,0	9	+125,0	0,2	1,5
Japan	42	-50,0	88	-34,8	2,0	2,1
Südkorea	28	+154,5	43	+95,5	1,0	1,5
Taiwan	3	-25,0	4	-33,3	0,1	1,3
Sonstige asiatische Länder	39	+95,0	243	+170,0	5,6	6,2
Amerika	132	+2,3	306	+13,3	7,0	2,3
Kanada	24	+380,0	43	+207,1	1,0	1,8
USA	88	-23,5	218	-9,9	5,0	2,5
Mittelamerika und Karibik	2	-	5	+150,0	0,1	2,5
Brasilien	14	+133,3	27	+200,0	0,6	1,9
Sonstige südamerikanische Länder	4	+300,0	13	+333,3	0,3	3,3
Australien, Neuseeland und Ozeanien	1	-	2	+100,0	-	2,0
Ohne Angabe	18	+260,0	28	+460,0	0,6	1,6

Anmerkungen siehe Seite 32

Noch: 2.4 Leistung der Beherbergungsstätten nach Reisegebieten und Herkunftsländern

September 2001

Reisegebiet Herkunftsland (ständiger Wohnsitz)	Ankünfte		Übernachtungen			Mittlere Aufenthalts- dauer ³⁾
	aller Gäste	Verän- derung ¹⁾	aller Gäste	Verän- derung ¹⁾	Anteil ²⁾	
Bergisches Land	131 301	-1,3	303 143	-3,9	100	2,3
Bundesrepublik Deutschland	113 806	+2,2	263 036	-2,0	86,8	2,3
darunter Nordrhein-Westfalen	36 703	+4,8	113 200	-0,2	37,3	3,1
Ausland	17 495	-19,2	40 107	-14,7	13,2	2,3
Europa	14 130	-12,4	31 424	-4,9	78,4	2,2
EU-Länder	10 601	-14,3	22 909	-4,7	57,1	2,2
Belgien	856	-7,4	1 557	-6,4	3,9	1,8
Dänemark	801	-4,5	1 641	+13,5	4,1	2,0
Finnland	290	+84,7	723	+155,5	1,8	2,5
Frankreich	1 653	+5,1	3 301	+11,5	8,2	2,0
Griechenland	125	-49,8	328	-40,5	0,8	2,6
Vereinigtes Königreich	1 904	-34,3	4 222	-21,3	10,5	2,2
Republik Irland	77	-9,4	300	+40,2	0,7	3,9
Italien	1 359	-2,5	3 491	+7,4	8,7	2,6
Luxemburg	67	-25,6	120	-18,4	0,3	1,8
Niederlande	1 535	-13,3	3 145	-13,2	7,8	2,0
Österreich	668	-7,2	1 384	-8,6	3,5	2,1
Portugal	125	-42,7	529	+17,3	1,3	4,2
Schweden	587	-31,5	1 173	-13,9	2,9	2,0
Spanien	554	-6,3	995	-18,2	2,5	1,8
Baltische Staaten	121	-	391	+40,6	1,0	3,2
Island	26	-75,7	85	-71,5	0,2	3,3
Norwegen	194	-18,8	372	-12,7	0,9	1,9
Polen	639	-15,7	1 702	-13,4	4,2	2,7
Russland	289	-6,5	1 006	-1,7	2,5	3,5
Schweiz	950	+6,6	1 659	-8,8	4,1	1,7
Tschechische Republik	368	-12,2	989	+6,3	2,5	2,7
Türkei	208	-1,4	447	-26,5	1,1	2,1
Ungarn	360	-10,0	658	-28,0	1,6	1,8
Sonstige europäische Länder	374	+24,3	1 206	+64,1	3,0	3,2
Afrika	112	-35,6	321	-26,0	0,8	2,9
Republik Südafrika	51	-25,0	170	-13,7	0,4	3,3
Sonstige afrikanische Länder	61	-42,5	151	-36,3	0,4	2,5
Asien	1 125	-35,9	3 111	-42,2	7,8	2,8
Arabische Golfstaaten	61	-54,1	202	-39,9	0,5	3,3
Volksrepublik China und Hongkong	243	-38,6	801	-37,8	2,0	3,3
Israel	109	-9,2	270	-24,4	0,7	2,5
Japan	263	-46,8	642	-45,8	1,6	2,4
Südkorea	94	-49,5	271	-71,6	0,7	2,9
Taiwan	75	+29,3	176	+9,3	0,4	2,3
Sonstige asiatische Länder	280	-23,7	749	-32,5	1,9	2,7
Amerika	1 571	-38,8	3 978	-34,8	9,9	2,5
Kanada	148	-37,0	352	-17,6	0,9	2,4
USA	1 133	-41,9	3 016	-34,7	7,5	2,7
Mittelamerika und Karibik	70	-51,0	127	-63,6	0,3	1,8
Brasilien	69	-33,0	142	-54,8	0,4	2,1
Sonstige südamerikanische Länder	151	+13,5	341	-12,1	0,9	2,3
Australien, Neuseeland und Ozeanien	83	-39,0	287	+6,3	0,7	3,5
Ohne Angabe	474	-47,7	986	-44,5	2,5	2,1

Anmerkungen siehe Seite 32

Noch: 2.4 Leistung der Beherbergungsstätten nach Reisegebieten und Herkunftsländern

September 2001

Reisegebiet Herkunftsland (ständiger Wohnsitz)	Ankünfte		Übernachtungen			Mittlere Aufenthalts- dauer ³⁾
	aller Gäste	Verän- derung ¹⁾	aller Gäste	Verän- derung ¹⁾	Anteil ²⁾	
Bonn und Rhein-Sieg-Kreis	103 671	-7,8	218 965	-8,9	100	2,1
Bundesrepublik Deutschland	91 080	-5,6	185 807	-6,9	84,9	2,0
darunter Nordrhein-Westfalen	16 564	-15,2	43 477	-9,5	19,9	2,6
Ausland	12 591	-21,2	33 158	-19,0	15,1	2,6
Europa	8 292	-24,7	19 590	-17,8	59,1	2,4
EU-Länder	6 422	-25,4	14 550	-16,6	43,9	2,3
Belgien	1 093	-14,8	2 449	+0,3	7,4	2,2
Dänemark	139	-36,2	334	-37,7	1,0	2,4
Finnland	78	-20,4	170	-7,1	0,5	2,2
Frankreich	967	-9,8	2 101	-1,2	6,3	2,2
Griechenland	79	-41,5	195	-55,0	0,6	2,5
Vereinigtes Königreich	1 244	-27,5	2 774	-22,6	8,4	2,2
Republik Irland	45	-48,3	145	-20,8	0,4	3,2
Italien	645	-30,6	1 731	-18,3	5,2	2,7
Luxemburg	82	-39,3	170	-21,3	0,5	2,1
Niederlande	1 127	-24,4	2 195	-13,4	6,6	1,9
Österreich	368	-35,8	963	-21,1	2,9	2,6
Portugal	58	-47,3	215	+9,1	0,6	3,7
Schweden	174	-34,3	399	-17,0	1,2	2,3
Spanien	323	-35,8	709	-40,8	2,1	2,2
Baltische Staaten	46	-69,1	226	-60,4	0,7	4,9
Island	6	-64,7	16	-50,0	-	2,7
Norwegen	64	-36,6	244	+12,4	0,7	3,8
Polen	206	-3,3	614	+0,3	1,9	3,0
Russland	159	-15,0	595	+7,4	1,8	3,7
Schweiz	621	-23,8	1 113	-25,4	3,4	1,8
Tschechische Republik	172	-16,5	411	-32,6	1,2	2,4
Türkei	81	-42,1	278	-41,2	0,8	3,4
Ungarn	110	-12,0	291	-19,8	0,9	2,6
Sonstige europäische Länder	405	-8,6	1 252	-15,0	3,8	3,1
Afrika	323	-2,7	1 308	-36,9	3,9	4,0
Republik Südafrika	60	+13,2	213	+39,2	0,6	3,6
Sonstige afrikanische Länder	263	-5,7	1 095	-42,9	3,3	4,2
Asien	1 720	-9,0	6 058	-20,4	18,3	3,5
Arabische Golfstaaten	251	-14,9	1 741	-11,8	5,3	6,9
Volksrepublik China und Hongkong	339	+7,6	920	-6,0	2,8	2,7
Israel	75	-59,5	170	-75,9	0,5	2,3
Japan	656	+6,8	1 194	-27,2	3,6	1,8
Südkorea	41	-2,4	160	+86,0	0,5	3,9
Taiwan	40	-42,9	110	-47,9	0,3	2,8
Sonstige asiatische Länder	318	-13,8	1 763	-12,5	5,3	5,5
Amerika	1 143	-33,6	3 418	-25,7	10,3	3,0
Kanada	123	-22,6	452	-11,7	1,4	3,7
USA	781	-34,9	2 350	-19,8	7,1	3,0
Mittelamerika und Karibik	66	+37,5	178	+63,3	0,5	2,7
Brasilien	70	-19,5	195	-30,6	0,6	2,8
Sonstige südamerikanische Länder	103	-54,6	243	-68,3	0,7	2,4
Australien, Neuseeland und Ozeanien	112	-21,7	360	-5,8	1,1	3,2
Ohne Angabe	1 001	+13,9	2 424	-0,6	7,3	2,4

Anmerkungen siehe Seite 32

Noch: 2.4 Leistung der Beherbergungsstätten nach Reisegebieten und Herkunftsländern

September 2001

Reisegebiet Herkunftsland (ständiger Wohnsitz)	Ankünfte		Übernachtungen			Mittlere Aufenthalts- dauer ³⁾
	aller Gäste	Verän- derung ¹⁾	aller Gäste	Verän- derung ¹⁾	Anteil ²⁾	
Köln	165 261	-1,1	306 608	-4,3	100	1,9
Bundesrepublik Deutschland	115 974	+5,8	205 934	+4,6	67,2	1,8
darunter Nordrhein-Westfalen	8 805	-2,8	15 821	-9,0	5,2	1,8
Ausland	49 287	-14,3	100 674	-18,5	32,8	2,0
Europa	34 078	-4,0	67 422	-10,9	67,0	2,0
EU-Länder	28 137	-5,2	54 797	-11,7	54,4	1,9
Belgien	1 472	-23,6	2 559	-16,1	2,5	1,7
Dänemark	1 041	-4,1	2 039	-18,6	2,0	2,0
Finnland	540	-39,2	1 341	-48,1	1,3	2,5
Frankreich	2 621	-13,7	4 783	-22,8	4,8	1,8
Griechenland	317	-28,1	897	-32,8	0,9	2,8
Vereinigtes Königreich	10 278	+13,4	17 988	+5,8	17,9	1,8
Republik Irland	277	-25,9	716	+4,2	0,7	2,6
Italien	3 330	+1,6	7 620	-4,4	7,6	2,3
Luxemburg	258	+0,4	360	-3,2	0,4	1,4
Niederlande	2 966	-17,1	5 540	-22,6	5,5	1,9
Österreich	1 437	-9,8	3 138	-6,4	3,1	2,2
Portugal	405	-44,5	1 048	-32,8	1,0	2,6
Schweden	885	-39,7	1 907	-45,0	1,9	2,2
Spanien	2 310	+17,8	4 861	+1,5	4,8	2,1
Baltische Staaten	171	+40,2	372	+43,6	0,4	2,2
Island	110	+86,4	202	+40,3	0,2	1,8
Norwegen	534	-9,2	1 327	-3,2	1,3	2,5
Polen	506	+16,9	1 262	+18,6	1,3	2,5
Russland	660	+32,3	1 828	+19,3	1,8	2,8
Schweiz	2 289	-3,6	4 220	-14,5	4,2	1,8
Tschechische Republik	320	+20,8	716	+8,6	0,7	2,2
Türkei	545	-3,2	1 023	-25,3	1,0	1,9
Ungarn	163	-43,2	412	-43,4	0,4	2,5
Sonstige europäische Länder	643	+4,0	1 263	-20,8	1,3	2,0
Afrika	436	-16,8	1 326	+8,6	1,3	3,0
Republik Südafrika	142	+8,4	441	+27,1	0,4	3,1
Sonstige afrikanische Länder	294	-25,2	885	+1,3	0,9	3,0
Asien	5 261	-25,2	12 827	-32,4	12,7	2,4
Arabische Golfstaaten	601	+52,9	1 204	-7,0	1,2	2,0
Volksrepublik China und Hongkong	910	+11,4	1 769	-24,3	1,8	1,9
Israel	335	-38,2	862	-30,4	0,9	2,6
Japan	1 643	-33,2	3 199	-46,4	3,2	1,9
Südkorea	254	-41,1	432	-59,7	0,4	1,7
Taiwan	543	-57,8	2 331	-42,0	2,3	4,3
Sonstige asiatische Länder	975	-11,4	3 030	-0,9	3,0	3,1
Amerika	6 601	-37,5	13 491	-32,0	13,4	2,0
Kanada	490	-2,2	1 019	-20,9	1,0	2,1
USA	5 096	-42,7	10 325	-35,2	10,3	2,0
Mittelamerika und Karibik	244	-21,8	454	-30,8	0,5	1,9
Brasilien	339	-8,1	659	-19,0	0,7	1,9
Sonstige südamerikanische Länder	432	-11,7	1 034	-9,1	1,0	2,4
Australien, Neuseeland und Ozeanien	532	-6,7	1 116	-8,7	1,1	2,1
Ohne Angabe	2 379	-28,9	4 492	-31,5	4,5	1,9

Anmerkungen siehe Seite 32

Noch: 2.4 Leistung der Beherbergungsstätten nach Reisegebieten und Herkunftsländern

September 2001

Reisegebiet Herkunftsland (ständiger Wohnsitz)	Ankünfte		Übernachtungen			Mittlere Aufenthalts- dauer ³⁾
	aller Gäste	Verän- derung ¹⁾	aller Gäste	Verän- derung ¹⁾	Anteil ²⁾	
Düsseldorf	125 077	-5,7	247 167	-3,1	100	2,0
Bundesrepublik Deutschland	81 053	-3,9	150 257	+0,5	60,8	1,9
darunter Nordrhein-Westfalen	9 359	+101,6	16 332	+92,2	6,6	1,7
Ausland	44 024	-8,9	96 910	-8,3	39,2	2,2
Europa	29 843	-7,6	63 539	-6,7	65,6	2,1
EU-Länder	24 987	-8,1	52 362	-7,2	54,0	2,1
Belgien	868	-14,1	1 606	-9,8	1,7	1,9
Dänemark	690	-19,5	1 517	-30,3	1,6	2,2
Finnland	951	+14,4	2 002	+26,1	2,1	2,1
Frankreich	2 388	-4,2	4 168	-10,1	4,3	1,7
Griechenland	718	+3,6	1 837	+13,3	1,9	2,6
Vereinigtes Königreich	6 050	-5,3	11 599	-3,3	12,0	1,9
Republik Irland	254	-24,6	601	-4,1	0,6	2,4
Italien	4 049	-4,7	10 100	-3,1	10,4	2,5
Luxemburg	269	+30,6	425	+21,1	0,4	1,6
Niederlande	2 388	-9,9	4 307	-12,3	4,4	1,8
Österreich	1 630	+0,6	3 565	-0,4	3,7	2,2
Portugal	554	-34,2	1 569	-37,7	1,6	2,8
Schweden	1 516	-18,3	2 938	-10,1	3,0	1,9
Spanien	2 662	-15,7	6 128	-11,9	6,3	2,3
Baltische Staaten	73	+30,4	270	+46,7	0,3	3,7
Island	56	-44,0	127	-48,2	0,1	2,3
Norwegen	549	+23,9	1 172	+27,0	1,2	2,1
Polen	334	-13,7	680	-22,6	0,7	2,0
Russland	767	+33,6	2 265	+33,9	2,3	3,0
Schweiz	1 688	-11,8	3 112	-15,3	3,2	1,8
Tschechische Republik	193	-13,1	449	-11,4	0,5	2,3
Türkei	398	-28,4	973	-33,6	1,0	2,4
Ungarn	200	-33,1	494	-16,1	0,5	2,5
Sonstige europäische Länder	598	+10,7	1 635	+5,8	1,7	2,7
Afrika	568	-2,9	1 851	+4,5	1,9	3,3
Republik Südafrika	174	+16,8	533	+31,3	0,5	3,1
Sonstige afrikanische Länder	394	-9,6	1 318	-3,5	1,4	3,3
Asien	7 415	+4,2	18 305	+1,9	18,9	2,5
Arabische Golfstaaten	1 053	+169,3	2 527	+92,0	2,6	2,4
Volksrepublik China und Hongkong	617	-7,1	1 876	-9,2	1,9	3,0
Israel	375	-0,3	1 677	+38,9	1,7	4,5
Japan	4 150	-8,3	8 650	-14,2	8,9	2,1
Südkorea	135	+37,8	339	+42,4	0,3	2,5
Taiwan	209	-20,8	713	-19,7	0,7	3,4
Sonstige asiatische Länder	876	+9,9	2 523	+16,6	2,6	2,9
Amerika	4 588	-24,5	9 675	-28,4	10,0	2,1
Kanada	407	-38,8	929	-46,3	1,0	2,3
USA	3 504	-18,8	6 980	-25,0	7,2	2,0
Mittelamerika und Karibik	201	-22,7	436	-25,2	0,4	2,2
Brasilien	265	-10,8	773	-1,4	0,8	2,9
Sonstige südamerikanische Länder	211	-60,7	557	-50,2	0,6	2,6
Australien, Neuseeland und Ozeanien	417	+9,2	1 169	-2,9	1,2	2,8
Ohne Angabe	1 193	-37,1	2 371	-22,4	2,4	2,0

Anmerkungen siehe Seite 32

Noch: 2.4 Leistung der Beherbergungsstätten nach Reisegebieten und Herkunftsländern

September 2001

Reisegebiet Herkunftsland (ständiger Wohnsitz)	Ankünfte		Übernachtungen			Mittlere Aufenthalts- dauer ³⁾
	aller Gäste	Verän- derung ¹⁾	aller Gäste	Verän- derung ¹⁾	Anteil ²⁾	
Ruhrgebiet	202 030	+3,7	409 954	+4,6	100	2,0
Bundesrepublik Deutschland	176 365	+4,9	351 019	+4,6	85,6	2,0
darunter Nordrhein-Westfalen	41 914	+4,9	105 217	+3,2	25,7	2,5
Ausland	25 665	-3,8	58 935	+4,6	14,4	2,3
Europa	21 467	-0,7	46 038	+8,6	78,1	2,1
EU-Länder	16 106	-3,3	33 448	+8,6	56,8	2,1
Belgien	1 136	+1,1	1 793	+8,7	3,0	1,6
Dänemark	1 022	+39,6	1 798	+52,5	3,1	1,8
Finnland	553	+18,9	1 328	-8,1	2,3	2,4
Frankreich	1 513	-0,8	2 823	+13,0	4,8	1,9
Griechenland	250	+73,6	587	+49,7	1,0	2,3
Vereinigtes Königreich	2 509	-17,4	5 561	-19,1	9,4	2,2
Republik Irland	94	-6,0	202	-11,8	0,3	2,1
Italien	1 905	+31,5	5 095	+55,2	8,6	2,7
Luxemburg	195	+35,4	291	+24,4	0,5	1,5
Niederlande	2 763	-38,1	5 037	-23,6	8,5	1,8
Österreich	1 236	+2,1	3 158	+22,6	5,4	2,6
Portugal	183	+12,3	427	+31,0	0,7	2,3
Schweden	2 048	+36,4	3 614	+67,5	6,1	1,8
Spanien	699	+17,1	1 734	+27,2	2,9	2,5
Baltische Staaten	182	+11,7	391	+19,9	0,7	2,1
Island	40	+42,9	139	+71,6	0,2	3,5
Norwegen	430	+36,5	1 025	+97,5	1,7	2,4
Polen	915	-18,4	1 817	-24,2	3,1	2,0
Russland	681	+10,7	2 620	+47,7	4,4	3,8
Schweiz	1 225	+8,9	2 514	+9,9	4,3	2,1
Tschechische Republik	393	-3,4	878	-15,1	1,5	2,2
Türkei	504	+9,6	968	-6,7	1,6	1,9
Ungarn	200	+10,5	440	+1,1	0,7	2,2
Sonstige europäische Länder	791	+46,5	1 798	+5,0	3,1	2,3
Afrika	250	-19,1	681	-14,8	1,2	2,7
Republik Südafrika	70	-4,1	215	-22,1	0,4	3,1
Sonstige afrikanische Länder	180	-23,7	466	-10,9	0,8	2,6
Asien	1 596	-11,7	5 382	-3,9	9,1	3,4
Arabische Golfstaaten	115	-5,7	425	-8,4	0,7	3,7
Volksrepublik China und Hongkong	404	+23,9	1 198	-10,7	2,0	3,0
Israel	150	-5,7	698	+54,4	1,2	4,7
Japan	337	-19,2	1 033	-1,0	1,8	3,1
Südkorea	63	+23,5	160	+19,4	0,3	2,5
Taiwan	64	+3,2	254	+24,5	0,4	4,0
Sonstige asiatische Länder	463	-30,9	1 614	-17,8	2,7	3,5
Amerika	1 449	-25,3	4 871	-12,0	8,3	3,4
Kanada	117	-25,5	298	-38,3	0,5	2,5
USA	1 064	-31,5	3 612	-17,9	6,1	3,4
Mittelamerika und Karibik	44	-10,2	167	+72,2	0,3	3,8
Brasilien	111	-0,9	403	+5,2	0,7	3,6
Sonstige südamerikanische Länder	113	+63,8	391	+127,3	0,7	3,5
Australien, Neuseeland und Ozeanien	152	+32,2	415	+4,5	0,7	2,7
Ohne Angabe	751	-14,9	1 548	-3,5	2,6	2,1

Anmerkungen siehe Seite 32

Noch: 2.4 Leistung der Beherbergungsstätten nach Reisegebieten und Herkunftsländern

September 2001

Reisegebiet Herkunftsland (ständiger Wohnsitz)	Ankünfte		Übernachtungen			Mittlere Aufenthalts- dauer ³⁾
	aller Gäste	Verän- derung ¹⁾	aller Gäste	Verän- derung ¹⁾	Anteil ²⁾	
Nordrhein-Westfalen	1 459 667	-1,4	3 674 049	-1,2	100	2,5
Bundesrepublik Deutschland	1 227 761	+0,5	3 133 116	+0,1	85,3	2,6
darunter Nordrhein-Westfalen	368 585	-1,7	1 259 977	-3,0	34,3	3,4
Ausland	231 906	-10,5	540 933	-8,0	14,7	2,3
Europa	174 721	-7,1	399 779	-4,2	73,9	2,3
EU-Länder	142 111	-8,3	318 251	-4,5	58,8	2,2
Belgien	10 655	-10,4	21 415	-8,7	4,0	2,0
Dänemark	7 027	-0,5	13 038	-9,4	2,4	1,9
Finnland	2 921	-3,4	6 628	-8,7	1,2	2,3
Frankreich	13 443	-6,7	25 326	-5,7	4,7	1,9
Griechenland	1 847	-7,8	4 787	-10,1	0,9	2,6
Vereinigtes Königreich	29 888	-12,0	60 149	-8,2	11,1	2,0
Republik Irland	1 141	-10,7	2 742	+9,0	0,5	2,4
Italien	14 879	+1,1	36 663	+5,1	6,8	2,5
Luxemburg	1 199	-10,0	2 073	-10,1	0,4	1,7
Niederlande	34 239	-9,8	89 334	-2,6	16,5	2,6
Österreich	7 800	-6,6	18 466	-0,6	3,4	2,4
Portugal	1 828	-25,9	6 051	-12,7	1,1	3,3
Schweden	7 132	-14,2	13 229	-9,0	2,4	1,9
Spanien	8 112	-2,2	18 350	-2,2	3,4	2,3
Baltische Staaten	867	-1,1	2 405	+1,2	0,4	2,8
Island	376	-16,1	869	-19,5	0,2	2,3
Norwegen	2 401	-4,7	5 291	+6,5	1,0	2,2
Polen	5 179	-5,6	14 797	-5,3	2,7	2,9
Russland	3 749	+22,6	11 913	+30,5	2,2	3,2
Schweiz	9 406	-5,8	17 789	-10,3	3,3	1,9
Tschechische Republik	2 556	+5,5	7 902	+18,8	1,5	3,1
Türkei	2 375	-9,0	5 330	-20,2	1,0	2,2
Ungarn	1 552	-20,1	3 486	-28,7	0,6	2,2
Sonstige europäische Länder	4 149	+12,7	11 746	-10,7	2,2	2,8
Afrika	2 131	-15,0	6 930	-14,4	1,3	3,3
Republik Südafrika	707	+3,2	2 127	+5,1	0,4	3,0
Sonstige afrikanische Länder	1 424	-21,8	4 803	-21,0	0,9	3,4
Asien	22 804	-10,3	60 335	-13,9	11,2	2,6
Arabische Golfstaaten	2 275	+47,5	6 879	+5,9	1,3	3,0
Volksrepublik China und Hongkong	3 669	-7,6	9 884	-15,6	1,8	2,7
Israel	1 511	-14,4	5 801	+14,0	1,1	3,8
Japan	8 065	-23,6	17 143	-29,9	3,2	2,1
Südkorea	941	-3,9	2 178	-25,0	0,4	2,3
Taiwan	1 145	-47,5	4 093	-34,3	0,8	3,6
Sonstige asiatische Länder	5 198	+17,6	14 357	+8,6	2,7	2,8
Amerika	19 556	-31,9	47 799	-25,8	8,8	2,4
Kanada	1 761	-19,3	4 259	-25,3	0,8	2,4
USA	14 611	-35,3	35 062	-28,0	6,5	2,4
Mittelamerika und Karibik	766	-19,3	1 835	-17,1	0,3	2,4
Brasilien	1 184	-4,7	3 227	-3,1	0,6	2,7
Sonstige südamerikanische Länder	1 234	-30,2	3 416	-24,8	0,6	2,8
Australien, Neuseeland und Ozeanien	1 716	-1,7	4 441	-0,2	0,8	2,6
Ohne Angabe	10 978	-13,5	21 649	-7,5	4,0	2,0

Anmerkungen siehe Seite 32

3.1 Leistung der Beherbergungs

Januar bis

Amtliche Schlüsselnummer	Verwaltungsbezirk	Ankünfte			
		aller Gäste	Veränderung ¹⁾	ausländischer Gäste	Veränderung ¹⁾
111 000	Kreisfreie Städte				
111 000	Düsseldorf	942 412	-1,5	328 068	-8,8
112 000	Duisburg	118 714	+7,0	17 122	-10,4
113 000	Essen	291 506	+9,7	49 020	-3,6
114 000	Krefeld	82 387	+7,4	14 869	-3,1
116 000	Mönchengladbach	78 069	-5,8	15 866	-14,2
117 000	Mülheim an der Ruhr	59 321	-4,7	6 051	-16,4
119 000	Oberhausen	74 635	-4,2	7 916	-19,1
120 000	Remscheid	51 283	-1,9	10 474	-15,5
122 000	Solingen	51 226	+2,3	7 410	-11,7
124 000	Wuppertal	115 391	-1,7	18 207	-11,9
154 000	Kreis Kleve	238 977	+10,2	36 725	+13,8
154 004	Bedburg-Hau	1 397	-25,2	64	-55,2
154 008	Emmerich am Rhein, Stadt	11 669	-7,9	2 391	-13,1
154 012	Geldern, Stadt	14 278	-16,6	1 053	-20,8
154 016	Goch, Stadt	8 243	+6,5	498	-55,5
154 020	Issum
154 024	Kalkar, Stadt
154 028	Kerken	9 667	+305,0	279	+28,6
154 032	Kevelaer, Stadt	30 931	-8,2	3 571	-27,6
154 036	Kleve, Stadt	45 859	-4,1	5 957	+11,6
154 040	Kranenburg
154 044	Rees, Stadt	3 847	-13,7	317	-24,7
154 048	Rheurdt	3 501	-21,4	360	+16,1
154 052	Straelen, Stadt	13 812	+6,4	709	-5,5
154 056	Uedem
154 060	Wachtendonk	2 685	+0,1	178	+5,3
154 064	Weeze	2 101	+11,5	.	-100,0
158 000	Kreis Mettmann	335 063	+0,3	54 442	-16,9
158 004	Erkrath, Stadt	14 140	+4,6	2 931	-19,6
158 008	Haan, Stadt	17 698	+3,7	3 038	-13,4
158 012	Heiligenhaus, Stadt	10 544	+4,9	1 861	+41,8
158 016	Hilden, Stadt	46 613	-6,2	5 867	-18,3
158 020	Langenfeld (Rhld.), Stadt	16 733	-2,5	1 793	-22,3
158 024	Mettmann, Stadt	43 143	-2,1	5 847	-21,7
158 026	Monheim am Rhein, Stadt	28 619	+9,4	3 395	-9,2
158 028	Ratingen, Stadt	132 518	+1,4	26 705	-18,1
158 032	Velbert, Stadt	23 383	-6,0	2 917	-20,8
158 036	Wülfrath, Stadt	1 672	+102,7	88	-4,3
162 000	Kreis Neuss	237 562	-4,9	47 462	-23,2
162 004	Dormagen, Stadt	26 621	+8,8	4 446	+35,3
162 008	Grevenbroich, Stadt	15 692	-11,5	2 399	-21,3
162 012	Jüchen
162 016	Kaarst, Stadt	24 623	-26,2	4 376	-45,4
162 020	Korschenbroich, Stadt	1 878	-27,1	70	-78,7
162 022	Meerbusch, Stadt	23 828	+7,6	4 194	+4,4
162 024	Neuss, Stadt	142 049	-3,2	31 785	-25,9
162 028	Rommerskirchen
166 000	Kreis Viersen	98 977	-4,6	9 898	-13,6
166 004	Brüggen	15 650	-0,7	711	-40,0
166 008	Grefrath
166 012	Kempen, Stadt	4 851	+0,7	735	-5,3
166 016	Nettetal, Stadt	35 958	-9,9	1 616	-8,8
166 020	Niederkrüchten	3 600	+6,5	1 157	-3,7
166 024	Schwalmtal
166 028	Tönisvorst, Stadt	2 157	-31,3	362	-12,1
166 032	Viersen, Stadt	8 326	+11,6	1 315	-3,4
166 036	Willich, Stadt	17 453	+0,9	3 010	+1,7
170 000	Kreis Wesel	169 892	+7,3	22 389	-19,2
170 004	Alpen
170 008	Dinslaken, Stadt	11 950	+7,0	999	-20,8
170 012	Hamminkeln, Stadt	9 887	+13,2	515	-12,9
170 016	Hünxe

1) Veränderung gegenüber dem Vorjahreszeitraum in % - 2) mittlere Aufenthaltsdauer in Tagen = Übernachtungen / Ankünfte - 3) mittlere Auslastung =

statten nach Verwaltungsbezirken

September 2001

Übernachtungen				Mittlere Aufenthaltsdauer ²⁾		Mittlere Auslastung der angebotenen Betten ³⁾	Amtliche Schlüsselnummer
aller Gäste	Veränderung ¹⁾	ausländischer Gäste	Veränderung ¹⁾	aller Gäste	ausländischer Gäste		
1 769 967	-4,1	680 453	-11,1	1,9	2,1	41,8	111 000
249 380	+4,5	37 586	-13,6	2,1	2,2	36,4	112 000
701 375	+2,9	112 944	-12,4	2,4	2,3	42,9	113 000
169 015	-1,4	33 671	-15,3	2,1	2,3	37,9	114 000
147 857	-6,5	37 100	-10,7	1,9	2,3	30,6	116 000
118 875	-7,2	16 976	-16,0	2,0	2,8	33,5	117 000
133 010	-4,6	16 162	-27,6	1,8	2,0	41,6	119 000
78 931	-5,5	17 147	-18,8	1,5	1,6	31,4	120 000
108 275	-0,4	19 516	-7,8	2,1	2,6	30,4	122 000
242 621	-6,4	36 880	-17,7	2,1	2,0	34,6	124 000
502 311	+13,5	71 651	+22,7	2,1	2,0	37,2	154 000
2 629	-29,0	92	-58,0	1,9	1,4	16,5	154 004
22 345	-3,0	4 475	-20,4	1,9	1,9	25,7	154 008
68 011	-5,7	2 818	-24,6	4,8	2,7	53,9	154 012
16 407	+7,0	1 186	-59,8	2,0	2,4	21,1	154 016
.	154 020
.	154 024
14 461	+211,7	587	+37,1	1,5	2,1	41,1	154 028
57 735	+1,8	6 336	-34,0	1,9	1,8	30,3	154 032
88 719	-1,5	16 260	+35,0	1,9	2,7	34,4	154 036
.	154 040
7 163	-22,9	527	-26,3	1,9	1,7	23,8	154 044
12 290	-9,7	1 870	+39,0	3,5	5,2	28,0	154 048
26 161	-4,4	1 385	-6,0	1,9	2,0	48,0	154 052
.	154 056
3 778	-2,7	261	-16,1	1,4	1,5	27,3	154 060
5 880	+1,7	-	-100,0	2,8	-	32,1	154 064
655 415	-6,4	119 834	-21,5	2,0	2,2	36,3	158 000
30 343	+3,0	6 104	-33,1	2,1	2,1	30,0	158 004
47 832	-15,8	7 336	-26,2	2,7	2,4	38,0	158 008
16 781	-3,5	3 504	+17,0	1,6	1,9	26,7	158 012
92 036	-12,5	13 165	-33,2	2,0	2,2	40,2	158 016
31 501	-13,3	4 628	-27,5	1,9	2,6	34,6	158 020
82 378	-3,0	11 960	-26,7	1,9	2,0	30,8	158 024
47 668	+0,4	6 296	-21,6	1,7	1,9	36,2	158 026
254 836	-5,3	60 018	-16,8	1,9	2,2	41,3	158 028
47 880	-6,1	6 517	-16,6	2,0	2,2	28,3	158 032
4 160	+87,7	306	+7,7	2,5	3,5	34,6	158 036
479 652	-3,8	104 736	-20,0	2,0	2,2	34,9	162 000
63 101	-1,2	10 386	-0,4	2,4	2,3	37,9	162 004
37 442	-9,9	6 492	-21,1	2,4	2,7	37,1	162 008
.	162 012
47 431	-2,4	10 288	-9,4	1,9	2,4	32,0	162 016
4 658	-17,5	287	-63,3	2,5	4,1	22,2	162 020
42 812	-0,6	9 481	-13,4	1,8	2,3	28,4	162 022
277 063	-4,5	67 372	-23,9	2,0	2,1	36,6	162 024
.	162 028
212 018	-6,4	24 513	-15,1	2,1	2,5	32,7	166 000
31 931	-2,3	1 639	-43,8	2,0	2,3	36,2	166 004
.	166 008
9 657	-9,9	2 028	-18,2	2,0	2,8	25,7	166 012
86 295	-10,1	3 979	-12,8	2,4	2,5	40,7	166 016
8 940	+18,3	3 473	+32,4	2,5	3,0	31,2	166 020
.	166 024
5 858	-11,8	1 745	+36,4	2,7	4,8	21,1	166 028
14 971	-0,3	3 030	-32,4	1,8	2,3	19,9	166 032
34 609	-4,8	6 567	-4,6	2,0	2,2	30,4	166 036
318 207	+6,6	39 740	-28,0	1,9	1,8	29,1	170 000
.	170 004
27 671	+11,1	1 940	-36,2	2,3	1,9	31,5	170 008
16 227	+2,8	924	-11,0	1,6	1,8	24,9	170 012
.	170 016

(Übernachtungen / angebotene Bettentage) * 100

Januar bis

Amtliche Schlüsselnummer	Verwaltungsbezirk	Ankünfte			
		aller Gäste	Veränderung ¹⁾	ausländischer Gäste	Veränderung ¹⁾
	Noch: Kreis Wesel				
170 020	Kamp-Lintfort, Stadt	9 571	+27,4	1 013	-14,7
170 024	Moers, Stadt	42 481	+2,3	7 707	-33,6
170 028	Neukirchen-Vluyn, Stadt	2 866	+136,9	201	+813,6
170 032	Rheinberg, Stadt	1 469	-27,8	118	+140,8
170 036	Schermbeck	27 558	+20,2	4 616	+32,4
170 040	Sonsbeck
170 044	Voerde (Niederrhein), Stadt	5 176	-10,1	538	-37,7
170 048	Wesel, Stadt	31 664	-7,3	3 278	-35,1
170 052	Xanten, Stadt	19 353	+26,5	1 912	-4,3
100 000	Reg.-Bez. Düsseldorf	2 945 415	+1,0	645 919	-10,4
	Kreisfreie Städte				
313 000	Aachen	241 453	-1,2	54 155	-21,6
314 000	Bonn	399 944	-3,6	63 694	-1,8
315 000	Köln	1 319 217	+0,2	396 024	-7,2
316 000	Leverkusen	83 257	-8,7	22 984	-17,8
354 000	Kreis Aachen	127 330	+5,7	22 912	-4,7
354 004	Alsdorf, Stadt
354 008	Baesweiler, Stadt
354 012	Eschweiler, Stadt	8 061	+138,3	702	+45,9
354 016	Herzogenrath, Stadt	5 779	+10,3	508	+4,1
354 020	Monschau, Stadt	40 508	-1,2	9 092	-0,7
354 024	Roetgen	2 873	-6,9	317	-44,1
354 028	Simmerath	40 445	+13,9	7 183	-2,2
354 032	Stolberg (Rhld.), Stadt	16 114	-2,3	3 330	-23,9
354 036	Würselen, Stadt	8 904	-6,1	1 316	+3,1
358 000	Kreis Düren	83 243	+8,0	12 787	-11,8
358 004	Aldenhoven
358 008	Düren, Stadt	32 354	+8,7	4 955	-25,7
358 012	Heimbach, Stadt	9 504	-3,5	1 867	+16,3
358 016	Hürtgenwald	13 540	+3,4	2 816	-13,1
358 020	Inden
358 024	Jülich, Stadt	6 546	+2,9	1 534	+29,1
358 028	Kreuzau	3 189	+45,2	56	+194,7
358 032	Langerwehe
358 036	Linnich, Stadt
358 040	Merzenich
358 044	Nideggen, Stadt	14 443	+13,1	1 430	-1,7
358 048	Niederzier	850	+50,2	-	-
358 052	Nörvenich	-	-	-	-
358 056	Titz	-	-	-	-
358 060	Vettweiß
362 000	Erftkreis	183 475	-2,6	38 744	-11,8
362 004	Bedburg, Stadt
362 008	Bergheim, Stadt	9 935	+16,0	857	-13,0
362 012	Brühl, Stadt	35 154	-3,3	10 978	-7,7
362 016	Elsdorf
362 020	Erftstadt, Stadt	5 685	+7,2	387	-23,1
362 024	Frechen, Stadt	26 872	+34,7	3 526	-14,1
362 028	Hürth, Stadt	59 328	-19,7	18 825	-14,8
362 032	Kerpen, Stadt	13 763	+45,2	1 483	+17,6
362 036	Pulheim, Stadt	16 817	-2,8	1 650	-8,2
362 040	Wesseling, Stadt	10 945	-15,9	572	-18,3
366 000	Kreis Euskirchen	156 137	-1,0	14 594	+21,5
366 004	Bad Münstereifel, Stadt	31 050	-9,2	1 345	-2,6
366 008	Blankenheim	20 833	-5,2	1 938	-5,9
366 012	Dahlem	12 701	-14,9	889	+281,5
366 016	Euskirchen, Stadt	13 009	-4,5	1 337	+0,8
366 020	Hellenthal	19 468	+3,5	1 530	+13,8
366 024	Kall	12 160	+0,2	375	-1,1
366 028	Mechernich, Stadt	6 276	+15,1	172	+38,7
366 032	Nettersheim	13 043	+11,2	158	-10,2

Anmerkungen siehe Seite 44

statten nach Verwaltungsbezirken

September 2001

Übernachtungen				Mittlere Aufenthaltsdauer ²⁾		Mittlere Auslastung der angebotenen Betten ³⁾	Amtliche Schlüsselnummer
aller Gäste	Veränderung ¹⁾	ausländischer Gäste	Veränderung ¹⁾	aller Gäste	ausländischer Gäste		
19 684	+13,7	2 376	-5,8	2,1	2,3	27,8	170 020
71 445	-6,3	12 704	-46,8	1,7	1,6	36,6	170 024
5 403	+120,3	403	+437,3	1,9	2,0	13,8	170 028
2 600	-27,9	189	+158,9	1,8	1,6	10,1	170 032
55 233	+18,0	8 563	+6,1	2,0	1,9	37,0	170 036
.	170 040
10 758	-16,5	1 096	-55,2	2,1	2,0	19,3	170 044
58 689	-0,8	7 196	-24,6	1,9	2,2	25,7	170 048
32 162	+30,9	2 626	-5,4	1,7	1,4	30,6	170 052
5 886 909	-1,6	1 368 909	-13,1	2,0	2,1	37,4	100 000
541 707	-1,9	95 195	-23,9	2,2	1,8	49,3	313 000
800 408	-4,7	171 581	-5,9	2,0	2,7	40,1	314 000
2 396 753	+2,6	796 782	-2,7	1,8	2,0	45,7	315 000
173 156	-1,0	52 892	-8,0	2,1	2,3	42,6	316 000
346 269	+4,2	56 862	+0,5	2,7	2,5	32,5	354 000
.	354 004
.	354 008
21 675	+100,9	2 743	+189,3	2,7	3,9	28,7	354 012
13 866	+5,8	1 435	+26,1	2,4	2,8	33,2	354 016
110 123	-5,2	18 909	+6,1	2,7	2,1	35,0	354 020
5 471	-21,9	613	-42,8	1,9	1,9	29,1	354 024
138 950	+6,7	22 122	-7,3	3,4	3,1	35,0	354 028
31 681	+5,6	7 930	-14,0	2,0	2,4	26,5	354 032
16 024	+2,4	2 011	+12,7	1,8	1,5	26,7	354 036
177 765	+7,4	30 438	-6,1	2,1	2,4	25,5	358 000
.	358 004
61 251	+11,2	10 868	-13,2	1,9	2,2	38,6	358 008
24 150	-7,1	5 451	+24,5	2,5	2,9	14,4	358 012
30 213	+1,9	6 560	-20,4	2,2	2,3	34,6	358 016
.	358 020
13 321	+2,7	3 466	+25,1	2,0	2,3	23,7	358 024
8 775	+17,4	181	+187,3	2,8	3,2	24,5	358 028
.	358 032
.	358 036
.	358 040
32 806	+15,2	3 385	-8,9	2,3	2,4	22,2	358 044
1 631	+17,4	-	-	1,9	-	14,9	358 048
.	358 052
.	358 056
.	358 060
424 955	+0,9	88 870	-18,6	2,3	2,3	37,5	362 000
.	362 004
25 826	-23,2	3 910	-76,5	2,6	4,6	31,1	362 008
63 293	-5,8	16 943	-16,9	1,8	1,5	33,5	362 012
.	362 016
14 561	+5,2	810	-22,9	2,6	2,1	27,6	362 020
51 474	+13,5	7 851	-7,4	1,9	2,2	28,8	362 024
173 086	+2,3	49 736	-3,8	2,9	2,6	49,6	362 028
27 466	+35,7	3 730	+14,2	2,0	2,5	40,5	362 032
35 437	-5,6	3 646	-20,9	2,1	2,2	33,6	362 036
25 402	-5,8	1 438	-24,5	2,3	2,5	32,4	362 040
573 420	+5,7	63 064	+33,2	3,7	4,3	34,5	366 000
85 341	-8,0	4 137	-2,9	2,7	3,1	29,2	366 004
54 409	-2,6	4 079	-11,8	2,6	2,1	33,5	366 008
76 283	+58,3	5 472	+713,1	6,0	6,2	32,1	366 012
29 618	-6,0	5 484	+33,6	2,3	4,1	30,2	366 016
58 420	+3,5	4 197	-15,2	3,0	2,7	36,4	366 020
34 198	-4,3	1 196	-9,4	2,8	3,2	30,3	366 024
15 332	+25,2	802	+106,7	2,4	4,7	25,0	366 028
107 808	+3,6	1 424	-4,6	8,3	9,0	51,5	366 032

Januar bis

Amtliche Schlüsselnummer	Verwaltungsbezirk	Ankünfte			
		aller Gäste	Veränderung ¹⁾	ausländischer Gäste	Veränderung ¹⁾
	Noch: Kreis Euskirchen				
366 036	Schleiden, Stadt	24 345	+11,7	6 385	+40,7
366 040	Weilerswist	1 068	-9,7	149	-2,6
366 044	Zülpich, Stadt	2 184	+17,0	316	+5,0
370 000	Kreis Heinsberg	42 213	-1,6	7 616	+6,8
370 004	Erkelenz, Stadt	7 488	-5,3	1 525	+7,5
370 008	Gangelt
370 012	Geilenkirchen, Stadt	6 166	+15,7	2 547	+9,0
370 016	Heinsberg, Stadt
370 020	Hückelhoven, Stadt	4 889	-20,9	606	-33,6
370 024	Selkant	-	-	-	-
370 028	Übach-Palenberg, Stadt	2 742	-0,2	-	-100,0
370 032	Waldfeucht
370 036	Wassenberg, Stadt	5 678	+4,3	541	+19,4
370 040	Wegberg, Stadt	12 126	-0,9	1 727	+59,9
374 000	Oberbergischer Kreis	190 959	+3,5	12 933	+2,2
374 004	Bergneustadt, Stadt	10 303	+77,9	136	+17,2
374 008	Engelskirchen
374 012	Gummersbach, Stadt	32 817	+0,8	5 800	+11,3
374 016	Hückeswagen, Stadt	8 862	-11,5	864	-12,8
374 020	Lindlar	11 566	+3,4	442	+9,7
374 024	Marienheide	19 011	+0,3	1 259	-13,7
374 028	Morsbach
374 032	Nümbrecht	30 640	+9,8	368	-21,0
374 036	Radevormwald, Stadt	20 760	-8,8	436	-46,4
374 040	Reichshof	14 735	-3,6	469	+13,6
374 044	Waldbröl, Stadt	7 256	+11,8	355	x
374 048	Wiehl, Stadt	13 106	+1,6	1 634	+7,9
374 052	Wipperfürth, Stadt	9 398	+4,9	479	-21,1
378 000	Rhein.-Berg.-Kreis	139 290	+4,0	13 734	+16,6
378 004	Bergisch Gladbach, Stadt	66 108	+13,8	7 473	+46,0
378 008	Burscheid, Stadt
378 012	Kürten	5 027	+12,0	1 295	+309,8
378 016	Leichlingen (Rhld.), Stadt	12 194	-7,6	290	-53,3
378 020	Odenthal	7 916	+8,3	930	-23,0
378 024	Overath, Stadt	6 291	-8,4	345	-26,9
378 028	Rösrath, Stadt
378 032	Wermelskirchen, Stadt	26 657	+1,0	1 047	-42,6
382 000	Rhein-Sieg-Kreis	369 074	-1,1	42 632	-11,9
382 004	Alfter	3 513	+6,3	296	-4,2
382 008	Bad Honnef, Stadt	67 658	+2,0	5 787	-17,1
382 012	Bornheim, Stadt	13 553	-3,0	1 086	+17,4
382 016	Eitorf
382 020	Hennef (Sieg), Stadt	31 692	+8,0	1 161	-39,3
382 024	Königswinter, Stadt	78 475	-9,5	9 377	-10,8
382 028	Lohmar, Stadt	11 900	-2,1	1 013	-26,5
382 032	Meckenheim, Stadt	7 541	-26,4	1 521	-1,9
382 036	Much
382 040	Neunkirchen-Seelscheid
382 044	Niederkassel, Stadt	7 168	-13,4	604	-31,8
382 048	Rheinbach, Stadt	6 604	-4,4	457	-18,8
382 052	Ruppichterath
382 056	Sankt Augustin, Stadt	14 685	+4,1	2 214	-13,1
382 060	Siegburg, Stadt	27 994	-0,2	8 302	+3,2
382 064	Swisttal	2 957	-9,6	213	-62,6
382 068	Troisdorf, Stadt	40 130	+7,3	7 405	-13,0
382 072	Wachtberg	10 168	+11,1	884	+2,3
382 076	Windeck	12 866	+4,4	394	-5,7
300 000	Reg.-Bez. Köln	3 335 592	-0,3	702 809	-7,9
	Kreisfreie Städte				
512 000	Bottrop	22 217	-13,6	4 253	-28,5
513 000	Gelsenkirchen	52 338	-7,8	9 748	-6,0
515 000	Münster	309 627	+5,5	28 301	+10,8

stätten nach Verwaltungsbezirken

September 2001

Übernachtungen				Mittlere Aufenthaltsdauer ²⁾		Mittlere Auslastung der angebotenen Betten ³⁾	Amtliche Schlüsselnummer
aller Gäste	Veränderung ¹⁾	ausländischer Gäste	Veränderung ¹⁾	aller Gäste	ausländischer Gäste		
101 056	+4,3	34 746	+43,3	4,2	5,4	34,1	366 036
2 830	+4,8	514	+66,9	2,6	3,4	19,9	366 040
8 125	+32,2	1 013	+3,5	3,7	3,2	42,2	366 044
88 048	-8,7	19 724	-8,6	2,1	2,6	26,0	370 000
16 769	-10,4	3 059	-10,4	2,2	2,0	32,5	370 004
.	370 008
17 078	+4,4	9 544	+8,5	2,8	3,7	25,2	370 012
.	370 016
10 293	-22,9	1 472	-26,9	2,1	2,4	21,3	370 020
.	370 024
3 753	-5,7	2	-99,6	1,4	-	13,6	370 028
.	370 032
9 870	-12,7	1 223	-7,1	1,7	2,3	25,5	370 036
24 341	-7,8	2 964	-20,4	2,0	1,7	31,9	370 040
693 145	-0,7	36 302	+1,7	3,6	2,8	40,2	374 000
47 587	+7,6	671	+78,9	4,6	4,9	49,6	374 004
.	374 008
74 625	-0,4	15 807	+9,6	2,3	2,7	26,2	374 012
21 318	-5,6	2 680	-2,4	2,4	3,1	38,4	374 016
35 075	-7,9	1 724	-23,4	3,0	3,9	29,0	374 020
48 472	-11,5	3 468	-13,0	2,5	2,8	33,8	374 024
.	374 028
144 776	+3,9	888	-33,2	4,7	2,4	55,2	374 032
53 700	-16,0	1 181	-25,2	2,6	2,7	49,0	374 036
113 793	+1,6	1 576	+59,8	7,7	3,4	51,6	374 040
22 972	+6,0	1 424	x	3,2	4,0	33,1	374 044
25 861	-7,6	3 649	-28,0	2,0	2,2	22,6	374 048
23 332	+8,2	1 243	-6,2	2,5	2,6	27,8	374 052
344 282	-1,2	32 072	+6,0	2,5	2,3	33,3	378 000
134 139	+6,1	15 256	+20,0	2,0	2,0	32,7	378 004
.	378 008
11 900	+5,9	2 818	+234,7	2,4	2,2	22,8	378 012
72 540	-1,3	1 139	-35,5	5,9	3,9	47,0	378 016
15 771	+24,3	2 138	-17,7	2,0	2,3	30,4	378 020
19 750	-19,2	875	-19,1	3,1	2,5	21,5	378 024
.	378 028
50 380	-5,7	2 736	-33,9	1,9	2,6	31,4	378 032
872 557	+0,7	99 913	-10,9	2,4	2,3	34,5	382 000
11 076	+8,5	1 268	+9,9	3,2	4,3	38,8	382 004
143 041	-6,0	13 117	-34,7	2,1	2,3	36,7	382 008
34 619	+7,5	4 804	+48,2	2,6	4,4	31,0	382 012
.	382 016
136 240	+1,5	3 042	-52,9	4,3	2,6	40,6	382 020
179 103	+5,7	24 709	+9,5	2,3	2,6	35,7	382 024
21 036	+0,9	2 249	-23,2	1,8	2,2	24,8	382 028
15 788	-21,4	2 822	+6,8	2,1	1,9	28,4	382 032
.	382 036
.	382 040
13 233	-11,6	1 316	-28,9	1,8	2,2	23,3	382 044
12 917	+0,7	1 346	+57,1	2,0	2,9	28,9	382 048
.	382 052
32 924	+9,4	3 843	-12,6	2,2	1,7	41,0	382 056
49 554	+1,5	16 196	+8,1	1,8	2,0	32,6	382 060
5 441	-	593	-45,2	1,8	2,8	21,6	382 064
74 583	+3,7	16 105	-17,5	1,9	2,2	38,0	382 068
24 410	+21,5	2 328	-0,3	2,4	2,6	34,9	382 072
56 203	-5,6	1 486	-2,6	4,4	3,8	30,8	382 076
7 432 465	+0,8	1 543 695	-5,2	2,2	2,2	39,3	300 000
42 877	-6,0	8 454	-12,9	1,9	2,0	40,0	512 000
101 111	-8,8	22 862	-9,2	1,9	2,3	36,2	513 000
772 500	+0,4	51 921	+17,7	2,5	1,8	41,9	515 000

Januar bis

Amtliche Schlüsselnummer	Verwaltungsbezirk	Ankünfte			
		aller Gäste	Veränderung ¹⁾	ausländischer Gäste	Veränderung ¹⁾
554 000	Kreis Borken	187 074	+1,6	13 132	-9,6
554 004	Ahaus, Stadt	18 356	-4,4	1 862	-3,8
554 008	Bocholt, Stadt	15 931	+6,8	2 020	+15,8
554 012	Borken, Stadt	33 138	-3,0	1 913	+45,0
554 016	Gescher, Stadt
554 020	Gronau (Westf.), Stadt	17 112	+6,6	1 718	-18,7
554 024	Heek
554 028	Heiden	3 723	+5,7	294	-21,0
554 032	Isselburg, Stadt	5 609	-15,3	1 159	-30,1
554 036	Legden	23 359	+2,5	586	-40,9
554 040	Raesfeld	8 297	+7,9	434	-18,9
554 044	Reken	12 414	+10,2	440	+45,2
554 048	Rhede, Stadt	4 240	-12,1	250	-24,2
554 052	Schöppingen	2 864	+4,8	222	-40,3
554 056	Stadtlohn, Stadt	6 156	-11,8	27	-54,2
554 060	Südlohn	7 509	+8,3	805	-33,0
554 064	Velen	14 251	-2,8	482	-40,8
554 068	Vreden, Stadt	9 113	+3,7	546	+6,4
558 000	Kreis Coesfeld	107 109	-1,8	6 003	-11,3
558 004	Ascheberg	14 520	+10,6	969	-20,5
558 008	Billerbeck, Stadt	16 094	-2,1	880	+4,6
558 012	Coesfeld, Stadt	16 039	-12,5	707	-44,6
558 016	Dülmen, Stadt	20 779	+1,9	933	+176,9
558 020	Havixbeck	5 400	+3,7	568	-9,7
558 024	Lüdinghausen, Stadt	6 434	-10,6	348	-40,9
558 028	Nordkirchen	1 505	+12,1	468	+34,5
558 032	Nottuln	16 258	+3,5	659	+2,0
558 036	Olfen, Stadt	1 516	-3,4	143	-24,3
558 040	Rosendahl	2 658	-12,9	203	x
558 044	Senden	5 906	-11,9	125	-81,9
562 000	Kreis Recklinghausen	198 280	-5,3	22 473	-18,4
562 004	Castrop-Rauxel, Stadt	9 972	+17,5	881	+99,3
562 008	Datteln, Stadt	15 157	+2,2	852	+127,2
562 012	Dorsten, Stadt	22 904	+2,0	2 807	-16,4
562 014	Gladbeck, Stadt	34 298	-26,9	8 096	-38,8
562 016	Haltern, Stadt	35 374	+6,8	620	+6,7
562 020	Herten, Stadt	10 003	+13,4	537	-19,5
562 024	Marl, Stadt	14 723	-12,0	2 007	-25,9
562 028	Oer-Erkenschwick, Stadt	16 537	-21,4	846	-3,5
562 032	Recklinghausen, Stadt	35 805	+6,3	5 586	+9,8
562 036	Waltrop, Stadt	3 507	+3,9	241	+10,6
566 000	Kreis Steinfurt	193 646	-2,2	19 342	-2,7
566 004	Altenberge	5 231	-4,7	25	-32,4
566 008	Emsdetten, Stadt	13 159	-0,3	318	-3,6
566 012	Greven, Stadt	14 074	-0,8	891	+5,1
566 016	Hörstel, Stadt	10 140	+16,5	2 610	+147,2
566 020	Hopsten	10 969	-0,2	293	+4,3
566 024	Horstmar, Stadt	689	+99,7	51	+18,6
566 028	Ibbenbüren, Stadt	15 020	+3,0	1 830	-5,8
566 032	Ladbergen	7 228	-1,4	578	-22,1
566 036	Laer	1 232	+18,3	116	+31,8
566 040	Lengerich, Stadt	5 424	+1,3	821	+20,7
566 044	Lienen	2 799	-1,5	200	-2,0
566 048	Lotte
566 052	Metelen	2 707	-22,0	58	-12,1
566 056	Mettingen	8 520	-4,5	376	-47,6
566 060	Neuenkirchen	3 943	-4,6	211	-21,6
566 064	Nordwalde
566 068	Ochtrup, Stadt	2 000	-13,9	262	+31,7
566 072	Recke	2 790	-10,6	226	-21,0
566 076	Rheine, Stadt	31 900	+3,8	3 075	-14,9
566 080	Saerbeck	9 082	-8,9	583	-26,4
566 084	Steinfurt, Stadt	8 062	-4,1	528	-5,5
566 088	Tecklenburg, Stadt	28 471	-13,1	5 781	-11,7
566 092	Westerkappeln
566 096	Wettringen	3 130	+4,6	433	-6,5

Anmerkungen siehe Seite 44

stätten nach Verwaltungsbezirken

September 2001

Übernachtungen				Mittlere Aufenthaltsdauer ²⁾		Mittlere Auslastung der angebotenen Betten ³⁾	Amtliche Schlüsselnummer
aller Gäste	Veränderung ¹⁾	ausländischer Gäste	Veränderung ¹⁾	aller Gäste	ausländischer Gäste		
364 082	+3,1	29 195	+0,3	1,9	2,2	29,1	554 000
35 124	-1,4	3 611	-2,0	1,9	1,9	27,3	554 004
32 646	+7,8	6 061	+23,6	2,0	3,0	26,7	554 008
60 247	+2,3	2 926	+21,1	1,8	1,5	31,6	554 012
.	554 016
32 505	+17,2	3 601	+11,2	1,9	2,1	27,6	554 020
.	554 024
11 544	+4,3	589	+4,8	3,1	2,0	35,3	554 028
9 245	-14,3	1 635	-36,8	1,6	1,4	36,6	554 032
43 775	+4,3	1 026	-18,8	1,9	1,8	29,2	554 036
10 433	+3,8	608	-32,5	1,3	1,4	16,4	554 040
23 636	+4,3	2 085	+161,3	1,9	4,7	27,8	554 044
7 358	-13,9	594	-12,4	1,7	2,4	30,9	554 048
6 286	+1,7	517	-58,4	2,2	2,3	19,1	554 052
17 308	-10,4	37	-89,3	2,8	1,4	46,3	554 056
16 878	-11,4	1 767	-42,7	2,2	2,2	37,3	554 060
28 627	-4,9	1 113	-38,9	2,0	2,3	30,9	554 064
19 236	+15,5	2 260	+135,4	2,1	4,1	29,2	554 068
224 021	+0,4	14 238	+5,5	2,1	2,4	29,2	558 000
25 548	+13,6	1 254	-19,9	1,8	1,3	27,4	558 004
48 293	+1,0	4 398	+39,5	3,0	5,0	41,7	558 008
32 701	-11,7	2 496	-2,7	2,0	3,5	32,0	558 012
36 670	+7,1	1 387	+132,3	1,8	1,5	24,6	558 016
15 272	+5,9	1 245	-0,6	2,8	2,2	31,4	558 020
9 727	-14,7	564	-45,8	1,5	1,6	23,2	558 024
2 070	+18,6	662	+33,5	1,4	1,4	14,2	558 028
31 919	+3,1	1 269	-1,2	2,0	1,9	31,1	558 032
2 260	-12,3	285	-13,6	1,5	2,0	17,9	558 036
3 953	-16,8	453	x	1,5	2,2	12,5	558 040
15 608	-1,3	225	-81,4	2,6	1,8	28,5	558 044
385 000	-5,0	47 647	-10,4	1,9	2,1	32,3	562 000
18 555	+11,4	1 574	+73,7	1,9	1,8	23,0	562 004
32 686	+1,4	2 227	+176,6	2,2	2,6	49,5	562 008
48 690	+4,4	7 804	-16,3	2,1	2,8	28,1	562 012
53 080	-29,0	14 116	-22,9	1,5	1,7	40,5	562 014
81 207	+9,6	1 263	+9,1	2,3	2,0	38,2	562 016
19 926	+6,0	1 407	-35,3	2,0	2,6	30,1	562 020
27 621	-9,2	3 953	-25,6	1,9	2,0	25,8	562 024
31 227	-26,5	2 279	-6,3	1,9	2,7	24,3	562 028
65 433	+3,6	12 253	+0,2	1,8	2,2	31,4	562 032
6 575	+12,6	771	+37,2	1,9	3,2	37,1	562 036
416 229	+0,5	40 531	-2,5	2,1	2,1	31,3	566 000
9 759	+5,1	534	+105,4	1,9	21,4	35,0	566 004
27 829	-5,7	1 023	+32,0	2,1	3,2	35,3	566 008
25 183	+5,0	1 629	+16,4	1,8	1,8	25,6	566 012
22 059	+18,6	4 345	+152,0	2,2	1,7	30,5	566 016
17 116	+3,9	498	-0,4	1,6	1,7	38,1	566 020
1 370	+61,7	151	+14,4	2,0	3,0	10,5	566 024
27 803	+11,3	3 298	-6,0	1,9	1,8	30,9	566 028
10 696	-4,8	823	-39,1	1,5	1,4	27,7	566 032
5 076	+27,1	744	+37,5	4,1	6,4	24,9	566 036
11 683	+11,7	2 532	+30,8	2,2	3,1	27,2	566 040
14 195	+10,5	2 163	+102,1	5,1	10,8	26,6	566 044
-	-	-	-	-	-	-	566 048
10 268	+2,5	187	+27,2	3,8	3,2	29,0	566 052
15 080	-1,5	619	-40,8	1,8	1,6	29,6	566 056
7 690	-2,4	381	-34,1	2,0	1,8	23,0	566 060
.	566 064
2 919	-13,2	493	+53,1	1,5	1,9	17,0	566 068
8 356	-10,7	589	-22,3	3,0	2,6	25,2	566 072
55 686	-0,9	5 947	-25,1	1,7	1,9	33,5	566 076
20 601	-1,0	957	-21,2	2,3	1,6	40,5	566 080
21 122	+19,9	1 353	-7,1	2,6	2,6	29,1	566 084
70 914	-12,1	7 475	-11,8	2,5	1,3	38,1	566 088
.	566 092
14 240	+8,0	4 107	-26,3	4,5	9,5	25,4	566 096

Januar bis

Amtliche Schlüsselnummer	Verwaltungsbezirk	Ankünfte			
		aller Gäste	Veränderung ¹⁾	ausländischer Gäste	Veränderung ¹⁾
570 000	Kreis Warendorf	86 779	+3,2	8 502	+1,3
570 004	Ahlen, Stadt	10 141	+12,5	1 447	+9,0
570 008	Beckum, Stadt	8 491	-7,6	763	-11,0
570 012	Beelen
570 016	Drensteinfurt, Stadt
570 020	Ennigerloh, Stadt	4 177	+6,3	261	+18,6
570 024	Everswinkel	3 391	-12,3	117	-60,3
570 028	Oelde, Stadt	16 002	+12,5	2 912	+19,1
570 032	Ostbevern	1 390	-4,3	59	-50,8
570 036	Sassenberg, Stadt	2 258	+9,0	49	-22,2
570 040	Sendenhorst, Stadt	4 300	-3,4	608	-18,1
570 044	Telgte, Stadt	9 389	+6,8	398	-14,4
570 048	Wadersloh	2 587	+12,6	126	-48,4
570 052	Warendorf, Stadt	22 862	-1,7	1 547	+9,4
500 000	Reg.-Bez. Münster	1 157 070	-0,3	111 754	-6,1
711 000	Kreisfreie Stadt Bielefeld	202 900	-4,9	24 321	-21,9
754 000	Kreis Gütersloh	149 423	-5,3	16 838	+1,6
754 004	Borgholzhausen, Stadt
754 008	Gütersloh, Stadt	36 110	-11,1	6 535	+7,8
754 012	Halle (Westf.), Stadt	21 070	-0,2	1 796	+1,6
754 016	Harsewinkel, Stadt	21 399	-1,9	2 591	+19,4
754 020	Herzebrock-Clarholz	1 755	+16,0	234	+5,9
754 024	Langenberg	1 073	-25,7	100	-33,8
754 028	Rheda-Wiedenbrück, Stadt	23 646	-13,9	2 081	-9,3
754 032	Rietberg, Stadt	4 666	+8,7	220	+61,8
754 036	Schloß Holte-Stukenbrock	11 602	-5,4	965	-7,7
754 040	Steinhagen
754 044	Verl	8 133	+12,2	1 087	-1,2
754 048	Versmold, Stadt	6 507	+15,6	262	-11,8
754 052	Werther (Westf.), Stadt	6 156	-4,5	530	-35,0
758 000	Kreis Herford	82 927	-8,3	7 302	-23,9
758 004	Bünde, Stadt	3 986	-21,0	174	-67,4
758 008	Enger, Stadt
758 012	Herford, Stadt	19 126	-8,9	3 009	-9,5
758 016	Hiddenhausen	7 715	-12,2	427	-25,1
758 020	Kirchlengern
758 024	Löhne, Stadt	11 788	-10,1	538	-27,3
758 028	Rödinghausen	10 275	+1,5	15	-75,4
758 032	Spenge, Stadt	1 821	-6,1	132	+59,0
758 036	Vlotho, Stadt	27 385	-7,0	2 961	-29,8
762 000	Kreis Höxter	168 758	+1,7	9 304	+21,0
762 004	Bad Driburg, Stadt	47 835	+4,7	975	+68,1
762 008	Beverungen, Stadt	17 818	-1,1	690	-2,8
762 012	Borgentreich, Stadt
762 016	Brakel, Stadt	14 003	-4,8	458	-33,4
762 020	Höxter, Stadt	32 774	+3,8	2 242	+13,2
762 024	Marienmünster, Stadt	4 408	+12,3	403	+34,3
762 028	Nieheim, Stadt	13 411	+1,0	1 215	+41,6
762 032	Steinheim, Stadt
762 036	Warburg, Stadt	27 742	-1,8	1 892	+25,7
762 040	Willebadessen, Stadt	6 352	+0,1	1 281	+37,7
766 000	Kreis Lippe	268 722	-3,1	20 474	-4,9
766 004	Augustdorf
766 008	Bad Salzuflen, Stadt	82 042	-3,2	4 783	+1,6
766 012	Barntrup, Stadt
766 016	Blomberg, Stadt	15 738	-3,8	1 128	-10,0
766 020	Detmold, Stadt	45 596	-2,8	5 591	+12,9
766 024	Dörentrup	6 848	+7,1	333	+236,4
766 028	Extetal	8 587	-25,6	662	-47,4
766 032	Horn-Bad Meinberg, Stadt	45 359	-6,3	2 493	-12,2

Anmerkungen siehe Seite 44

stätten nach Verwaltungsbezirken

September 2001

Übernachtungen				Mittlere Aufenthaltsdauer ²⁾		Mittlere Auslastung der angebotenen Betten ³⁾	Amtliche Schlüsselnummer
aller Gäste	Veränderung ¹⁾	ausländischer Gäste	Veränderung ¹⁾	aller Gäste	ausländischer Gäste		
186 141	-0,4	20 317	-10,5	2,1	2,4	30,0	570 000
20 513	+12,7	3 617	-4,8	2,0	2,5	28,6	570 004
12 299	-4,2	1 166	-8,8	1,4	1,5	19,4	570 008
.	570 012
.	570 016
9 194	-15,9	591	-45,0	2,2	2,3	33,7	570 020
12 635	-4,2	383	-65,9	3,7	3,3	35,6	570 024
29 927	+1,0	6 389	+13,9	1,9	2,2	29,3	570 028
3 020	+6,2	141	-39,0	2,2	2,4	23,6	570 032
7 536	+29,1	518	+375,2	3,3	10,6	35,1	570 036
9 607	+2,7	2 199	+6,4	2,2	3,6	30,0	570 040
15 559	+1,0	701	-28,3	1,7	1,8	33,5	570 044
9 120	+3,6	187	-46,6	3,5	1,5	38,4	570 048
53 277	-5,5	4 038	-27,8	2,3	2,6	34,6	570 052
2 491 961	-0,7	235 165	-1,6	2,2	2,1	33,7	500 000
381 360	-1,0	55 535	-5,0	1,9	2,3	34,4	711 000
280 398	-1,6	40 498	+3,8	1,9	2,4	31,1	754 000
.	754 004
73 551	-5,7	17 825	+12,0	2,0	2,7	33,6	754 008
41 817	+2,0	3 780	+2,7	2,0	2,1	38,3	754 012
34 503	+6,3	5 933	+26,7	1,6	2,3	33,4	754 016
3 236	+20,7	889	+30,5	1,8	3,8	14,2	754 020
2 298	-34,4	179	-65,5	2,1	1,8	13,6	754 024
38 520	-7,5	3 635	-4,0	1,6	1,7	31,9	754 028
11 618	+7,8	578	+81,8	2,5	2,6	29,4	754 032
22 723	-3,9	2 529	-3,1	2,0	2,6	28,6	754 036
.	754 040
14 109	-0,3	2 064	-26,8	1,7	1,9	25,7	754 044
12 978	+17,6	734	-27,1	2,0	2,8	24,5	754 048
13 153	+0,6	1 349	-21,1	2,1	2,5	32,2	754 052
326 535	-3,4	22 090	-25,4	3,9	3,0	39,9	758 000
28 012	-9,1	386	-73,1	7,0	2,2	42,2	758 004
.	758 008
35 361	-2,8	7 011	+5,8	1,8	2,3	22,8	758 012
13 694	-9,5	1 040	-26,7	1,8	2,4	22,9	758 016
.	758 020
77 522	+7,4	1 053	-34,2	6,6	2,0	48,4	758 024
30 069	+3,2	56	-69,1	2,9	3,7	47,6	758 028
5 817	-10,8	282	+13,3	3,2	2,1	32,1	758 032
134 095	-7,9	12 091	-32,3	4,9	4,1	47,4	758 036
907 611	+0,8	32 743	+17,5	5,4	3,5	46,1	762 000
578 604	+1,5	3 322	+43,1	12,1	3,4	65,2	762 004
45 875	-4,2	1 030	-11,0	2,6	1,5	28,7	762 008
.	762 012
40 616	-8,0	2 769	-39,0	2,9	6,0	25,7	762 016
69 726	+5,1	3 996	-15,2	2,1	1,8	31,5	762 020
23 185	-6,6	3 177	+32,5	5,3	7,9	27,3	762 024
57 567	+3,0	9 751	+59,0	4,3	8,0	30,4	762 028
.	762 032
66 253	+0,9	3 990	+31,5	2,4	2,1	40,0	762 036
16 811	-2,8	3 997	+22,3	2,6	3,1	22,0	762 040
1 472 534	-1,4	61 934	+5,6	5,5	3,0	41,7	766 000
742 505	-1,0	11 302	+7,3	9,1	2,4	56,8	766 004
.	766 008
.	766 012
44 339	+10,4	4 225	+20,7	2,8	3,7	28,9	766 016
87 094	-5,0	9 513	+4,1	1,9	1,7	34,9	766 020
27 128	+4,6	1 043	+140,9	4,0	3,1	30,2	766 024
43 782	-22,1	2 242	-55,8	5,1	3,4	16,6	766 028
308 282	-4,3	13 605	+31,6	6,8	5,5	44,1	766 032

Januar bis

Amtliche Schlüsselnummer	Verwaltungsbezirk	Ankünfte			
		aller Gäste	Veränderung ¹⁾	ausländischer Gäste	Veränderung ¹⁾
	Noch: Kreis Lippe				
766 036	Kalletal	2 351	-4,0	50	-67,1
766 040	Lage, Stadt	12 559	-4,6	459	-1,1
766 044	Lemgo, Stadt	11 603	-0,1	770	-17,3
766 048	Leopoldshöhe	602	+70,5	-	-
766 052	Lügde, Stadt	11 112	+1,7	566	-28,2
766 056	Oerlinghausen, Stadt	14 511	+24,8	362	+14,6
766 060	Schieder-Schwalenberg, Stadt	9 951	-7,8	3 058	-14,1
766 064	Schlangen	614	+7,7	58	-13,4
770 000	Kreis Minden-Lübbecke	193 739	-3,4	18 237	-13,4
770 004	Bad Oeynhausen, Stadt	75 725	+3,7	8 110	-21,3
770 008	Espelkamp, Stadt	7 556	+7,9	929	+29,6
770 012	Hille	3 848	+32,6	60	+57,9
770 016	Hüllhorst	10 726	-6,2	514	-5,3
770 020	Lübbecke, Stadt	3 384	-18,5	453	-4,4
770 024	Minden, Stadt	34 876	-18,5	4 126	-6,6
770 028	Petershagen, Stadt	13 185	+11,8	459	-16,2
770 032	Porta Westfalica, Stadt	25 596	-8,6	2 439	-12,4
770 036	Preußisch-Oldendorf, Stadt	10 626	-4,2	310	-14,8
770 040	Rahden, Stadt	5 851	-0,7	556	-8,6
770 044	Stemwede	2 366	-1,6	281	+5,6
774 000	Kreis Paderborn	158 074	+2,4	16 435	-10,6
774 004	Altenbeken	1 035	-18,3	205	-14,9
774 008	Bad Lippspringe, Stadt	34 665	+7,9	2 706	-10,4
774 012	Borchen	6 656	-3,0	181	+5,8
774 016	Büren, Stadt	14 488	-6,9	705	+13,3
774 020	Delbrück, Stadt	9 400	+6,1	672	+6,0
774 024	Hövelhof	5 412	-2,4	291	-23,6
774 028	Lichtenau, Stadt	6 972	-8,9	835	-43,2
774 032	Paderborn, Stadt	59 115	+2,9	8 763	-7,8
774 036	Salzkotten, Stadt	4 417	+10,8	584	+37,1
774 040	Bad Wünnenberg, Stadt	15 914	+5,5	1 493	-21,9
700 000	Reg.-Bez. Detmold	1 224 543	-2,8	112 911	-10,4
	Kreisfreie Städte				
911 000	Bochum	186 510	-0,7	19 879	-15,6
913 000	Dortmund	251 699	-1,5	34 552	-3,3
914 000	Hagen	48 949	-7,5	7 578	+20,9
915 000	Hamm	55 166	-1,5	8 547	+23,1
916 000	Herne	17 053	+39,4	1 110	+44,7
954 000	Ennepe-Ruhr-Kreis	120 477	+11,2	9 675	-3,4
954 004	Breckerfeld, Stadt	8 953	-1,9	35	-56,3
954 008	Ennepetal, Stadt
954 012	Gevelsberg, Stadt
954 016	Hattingen, Stadt	25 464	+2,8	1 905	-15,5
954 020	Herdecke, Stadt	13 561	+8,7	603	-28,8
954 024	Schwelm, Stadt	16 025	+16,7	1 955	-4,5
954 028	Sprockhövel, Stadt
954 032	Wetter (Ruhr), Stadt	10 288	-8,4	726	-32,5
954 036	Witten, Stadt	23 252	+45,4	2 506	+1,7
958 000	Hochsauerland Kreis	696 912	-1,7	145 551	+21,7
958 004	Arnsberg, Stadt	43 036	-5,9	6 000	+2,3
958 008	Bestwig	17 558	+0,9	1 709	-9,9
958 012	Brilon, Stadt	28 428	+0,4	3 578	+35,9
958 016	Eslohe (Sauerland)	21 896	-0,1	1 520	+9,2
958 020	Hallenberg, Stadt	18 568	-1,8	9 100	-11,0
958 024	Marsberg, Stadt	4 807	-8,8	868	-12,1
958 028	Medebach, Stadt	154 210	-4,3	60 313	+58,5
958 032	Meschede, Stadt	38 401	+22,8	2 987	+66,4
958 036	Olsberg, Stadt	37 081	+1,8	5 775	+16,6
958 040	Schmallenberg, Stadt	108 798	-3,2	13 804	+11,1
958 044	Sundern (Sauerland), Stadt	46 197	-2,0	2 724	-8,2
958 048	Winterberg, Stadt	177 932	-2,9	37 173	+2,1

Anmerkungen siehe Seite 44

statten nach Verwaltungsbezirken

September 2001

Übernachtungen				Mittlere Aufenthaltsdauer ²⁾		Mittlere Auslastung der angebotenen Betten ³⁾	Amtliche Schlüsselnummer
aller Gäste	Veränderung ¹⁾	ausländischer Gäste	Veränderung ¹⁾	aller Gäste	ausländischer Gäste		
9 311	-12,4	97	-84,7	4,0	1,9	18,5	766 036
42 176	+2,0	3 468	+69,1	3,4	7,6	26,6	766 040
25 989	-1,2	2 421	-16,3	2,2	3,1	28,7	766 044
2 020	+42,6	-	-	3,4	-	31,0	766 048
33 577	+5,6	1 880	-13,6	3,0	3,3	25,6	766 052
63 969	+20,7	1 276	-12,6	4,4	3,5	44,6	766 056
38 216	-0,9	10 208	+4,2	3,8	3,3	22,2	766 060
1 647	+7,3	241	-34,5	2,7	4,2	21,6	766 064
1 131 080	+1,1	40 313	-9,3	5,8	2,2	50,7	770 000
754 244	+3,0	16 027	-19,7	10,0	2,0	63,2	770 004
16 291	+6,0	3 129	+33,3	2,2	3,4	29,2	770 008
24 675	+57,5	1 070	+491,2	6,4	17,8	50,8	770 012
21 328	-8,8	1 404	-11,3	2,0	2,7	34,4	770 016
5 071	-18,7	795	+2,7	1,5	1,8	22,4	770 020
59 080	-15,8	8 436	+3,4	1,7	2,0	31,1	770 024
80 503	-2,3	1 550	-29,5	6,1	3,4	46,4	770 028
48 059	-11,7	4 467	-16,9	1,9	1,8	27,7	770 032
101 612	+4,3	1 125	-48,2	9,6	3,6	44,6	770 036
12 758	-0,9	1 288	+27,5	2,2	2,3	27,3	770 040
7 459	-6,0	1 022	+48,8	3,2	3,6	20,0	770 044
580 963	+2,9	49 113	-2,1	3,7	3,0	41,1	774 000
5 350	-	1 874	+0,7	5,2	9,1	17,5	774 004
248 759	+3,4	8 897	+14,2	7,2	3,3	58,2	774 008
31 861	-4,0	481	-34,1	4,8	2,7	35,2	774 012
32 190	-8,4	1 318	-28,1	2,2	1,9	29,1	774 016
16 268	+12,3	1 222	+16,0	1,7	1,8	33,1	774 020
10 347	+16,7	698	-26,8	1,9	2,4	21,9	774 024
23 419	-7,1	5 317	-33,8	3,4	6,4	17,0	774 028
117 605	+9,9	21 927	+11,5	2,0	2,5	43,2	774 032
6 286	+12,2	1 315	+61,5	1,4	2,3	22,8	774 036
88 878	-0,1	6 064	-18,2	5,6	4,1	40,3	774 040
5 080 481	-0,1	302 226	-1,9	4,1	2,7	42,4	700 000
323 180	+1,8	43 519	-20,4	1,7	2,2	38,2	911 000
428 538	-5,6	65 358	-12,4	1,7	1,9	34,5	913 000
96 357	-3,3	13 452	+5,0	2,0	1,8	35,3	914 000
88 075	+0,9	14 240	-18,2	1,6	1,7	33,3	915 000
35 730	+32,1	2 570	+30,8	2,1	2,3	26,8	916 000
325 169	+6,7	23 529	-14,0	2,7	2,4	39,5	954 000
21 220	+5,6	65	-74,8	2,4	1,9	34,4	954 004
.	954 008
.	954 012
54 732	+2,4	4 692	-14,7	2,1	2,5	39,0	954 016
40 362	+6,0	1 302	-37,3	3,0	2,2	40,3	954 020
32 691	+8,0	3 725	-26,7	2,0	1,9	39,0	954 024
.	954 028
17 177	-11,2	1 675	-38,8	1,7	2,3	29,7	954 032
47 920	+40,6	7 518	-5,4	2,1	3,0	30,4	954 036
2 824 021	-2,3	591 538	+25,2	4,1	4,1	41,0	958 000
140 728	-1,3	17 218	+11,5	3,3	2,9	36,1	958 004
62 669	+2,1	7 375	-7,6	3,6	4,3	31,5	958 008
150 491	-1,2	15 653	+15,0	5,3	4,4	38,6	958 012
115 894	-0,7	6 596	-5,1	5,3	4,3	35,8	958 016
67 930	-5,4	28 507	-16,9	3,7	3,1	36,9	958 020
10 691	-7,3	2 433	-14,0	2,2	2,8	22,8	958 024
686 265	-5,7	275 554	+58,2	4,5	4,6	63,4	958 028
121 560	+8,9	9 129	+29,6	3,2	3,1	33,7	958 032
138 070	+1,0	19 687	+10,8	3,7	3,4	38,4	958 036
552 315	+0,6	60 039	+8,5	5,1	4,3	44,0	958 040
123 768	-5,9	8 900	-7,1	2,7	3,3	31,5	958 044
653 640	-3,6	140 447	+10,2	3,7	3,8	34,2	958 048

Januar bis

Amtliche Schlüsselnummer	Verwaltungsbezirk	Ankünfte			
		aller Gäste	Veränderung ¹⁾	ausländischer Gäste	Veränderung ¹⁾
962 000	Märkischer Kreis	152 377	-9,2	10 737	-13,4
962 004	Altena, Stadt	11 338	+3,2	479	-17,3
962 008	Balve, Stadt	13 204	+10,2	121	-20,4
962 012	Halver, Stadt	2 367	-23,7	156	-13,8
962 016	Hemer, Stadt
962 020	Herscheid	2 580	+8,4	323	+5,9
962 024	Iserlohn, Stadt	24 195	-25,2	2 385	-19,7
962 028	Kierspe, Stadt	850	-1,3	66	-35,3
962 032	Lüdenscheid, Stadt	34 117	-5,6	3 162	-33,0
962 036	Meinerzhagen, Stadt	26 837	-12,1	1 181	+0,1
962 040	Menden (Sauerland), Stadt	6 887	-7,2	519	-29,1
962 044	Nachrodt-Wiblingwerde	11 003	-12,4	218	+55,7
962 048	Neuenrade, Stadt	4 994	+0,2	1 175	+109,1
962 052	Plettenberg, Stadt	5 516	-1,8	301	+35,6
962 056	Schalksmühle
962 060	Werdohl, Stadt	3 222	+30,6	332	+18,1
966 000	Kreis Olpe	167 051	+2,8	9 016	+17,5
966 004	Attendorn, Stadt	32 319	+4,4	2 659	+16,6
966 008	Drolshagen, Stadt	4 293	-1,3	597	-6,6
966 012	Finnentrop	9 784	-6,9	676	+2,9
966 016	Kirchhundem	26 308	+6,7	1 252	-1,5
966 020	LenneStadt, Stadt	49 228	+5,5	2 890	+41,0
966 024	Olpe, Stadt	35 481	-0,6	557	+15,6
966 028	Wenden	9 638	+0,2	385	+31,0
970 000	Kreis Siegen-Wittgenstein	158 621	-4,7	16 971	+9,3
970 004	Bad Berleburg, Stadt	29 311	-1,5	1 025	-7,7
970 008	Burbach	6 777	+13,9	510	+30,8
970 012	Erndtebrück
970 016	Freudenberg, Stadt	10 120	-22,7	1 648	+14,3
970 020	Hilchenbach, Stadt	16 413	+0,2	831	-12,3
970 024	Kreuztal, Stadt	4 397	+7,6	405	-2,9
970 028	Bad Laasphe, Stadt	23 332	-10,4	3 380	+13,3
970 032	Netphen, Stadt	9 595	-0,3	361	+27,1
970 036	Neunkirchen
970 040	Siegen, Stadt	45 206	-4,7	8 090	+13,6
970 044	Wilnsdorf	11 164	-3,2	436	-19,4
974 000	Kreis Soest	214 932	-0,8	11 222	+28,1
974 004	Anröchte
974 008	Bad Sassendorf	43 462	-11,5	388	-15,8
974 012	Ense
974 016	Erwitte, Stadt	14 954	+32,5	418	+563,5
974 020	Geseke, Stadt	18 079	+8,0	565	+246,6
974 024	Lippetal	879	-14,9	172	+23,7
974 028	Lippstadt, Stadt	43 229	+3,9	3 311	+33,8
974 032	Möhnesee	34 098	-2,4	1 612	+29,4
974 036	Rüthen, Stadt	9 112	-10,5	437	+21,7
974 040	Soest, Stadt	29 148	-2,7	1 968	+0,6
974 044	Warstein, Stadt	12 143	-12,1	1 630	+31,5
974 048	Welper
974 052	Werl, Stadt	4 443	+11,6	311	+4,0
974 056	Wickede (Ruhr)	1 941	-9,9	125	+20,2
978 000	Kreis Unna	101 298	-2,4	13 336	+0,7
978 004	Bergkamen, Stadt
978 008	Bönen
978 012	Fröndenberg, Stadt	3 689	-0,2	331	+18,2
978 016	Holzwickede
978 020	Kamen, Stadt	19 068	+12,4	2 335	-5,5
978 024	Lünen, Stadt	19 062	-6,0	1 383	+9,6
978 028	Schwerte, Stadt	14 765	-29,2	751	+3,2
978 032	Selm, Stadt	1 534	-15,9	61	-41,9
978 036	Unna, Stadt	19 536	+1,3	2 639	-2,1
978 040	Werne, Stadt	11 838	+20,0	2 528	+26,2
900 000	Reg.-Bez. Arnsberg	2 171 045	-1,3	288 174	+8,9
	Nordrhein-Westfalen	10 833 665	-0,4	1 861 567	-6,6

Anmerkungen siehe Seite 44

stätten nach Verwaltungsbezirken

September 2001

Übernachtungen				Mittlere Aufenthaltsdauer ²⁾		Mittlere Auslastung der angebotenen Betten ³⁾	Amtliche Schlüsselnummer
aller Gäste	Veränderung ¹⁾	ausländischer Gäste	Veränderung ¹⁾	aller Gäste	ausländischer Gäste		
351 876	-5,2	26 525	-3,7	2,3	2,5	29,8	962 000
22 895	+1,6	1 242	-21,1	2,0	2,6	28,7	962 004
31 722	+14,2	370	-14,9	2,4	3,1	31,8	962 008
4 721	+18,7	279	-12,3	2,0	1,8	26,0	962 012
.	962 016
5 083	+20,2	942	+33,2	2,0	2,9	19,1	962 020
47 548	-19,9	5 430	-13,2	2,0	2,3	26,8	962 024
2 691	+2,5	239	-62,5	3,2	3,6	15,9	962 028
62 247	-0,8	7 323	-15,6	1,8	2,3	31,3	962 032
66 694	-16,7	3 547	+3,9	2,5	3,0	32,0	962 036
12 579	-4,1	1 096	-18,1	1,8	2,1	24,5	962 040
34 250	+6,3	511	+37,7	3,1	2,3	33,8	962 044
10 363	-8,7	2 437	+49,8	2,1	2,1	32,0	962 048
11 889	+15,8	1 242	+85,7	2,2	4,1	26,7	962 052
.	962 056
7 646	+14,7	887	-6,9	2,4	2,7	19,8	962 060
441 592	+3,4	25 513	+13,4	2,6	2,8	30,8	966 000
72 987	+6,6	7 129	+6,4	2,3	2,7	32,8	966 004
10 923	-	1 618	-5,9	2,5	2,7	15,7	966 008
26 124	+0,9	2 355	+19,4	2,7	3,5	22,6	966 012
79 905	+2,1	3 839	-2,7	3,0	3,1	31,7	966 016
131 844	+2,3	7 781	+20,9	2,7	2,7	33,5	966 020
103 090	+6,1	1 963	+75,4	2,9	3,5	34,7	966 024
16 719	-4,8	828	+39,4	1,7	2,2	20,4	966 028
792 258	-1,2	42 184	+13,0	5,0	2,5	47,7	970 000
385 967	+0,8	2 806	-12,2	13,2	2,7	67,1	970 004
26 503	+10,9	1 499	+79,5	3,9	2,9	40,7	970 008
.	970 012
17 408	-32,2	2 994	-19,9	1,7	1,8	21,1	970 016
78 431	+7,0	2 434	-35,4	4,8	2,9	38,6	970 020
8 067	+4,3	829	-	1,8	2,0	23,8	970 024
131 476	-7,1	10 748	+21,8	5,6	3,2	46,9	970 028
28 769	+7,7	1 360	+44,4	3,0	3,8	33,3	970 032
.	970 036
85 341	-0,2	17 935	+44,0	1,9	2,2	36,6	970 040
25 550	-12,8	1 017	-53,3	2,3	2,3	31,3	970 044
1 094 365	+1,3	33 355	+59,9	5,1	3,0	47,1	974 000
.	974 004
408 595	-1,7	1 080	+17,1	9,4	2,8	63,8	974 008
.	974 012
130 763	+10,9	2 209	+251,8	8,7	5,3	57,0	974 016
36 541	-9,6	978	+216,5	2,0	1,7	17,8	974 020
1 978	-9,0	529	+141,6	2,3	3,1	13,2	974 024
298 518	+4,7	6 056	+42,0	6,9	1,8	57,4	974 028
109 296	+3,7	12 295	+115,9	3,2	7,6	39,1	974 032
21 386	-9,7	1 274	+15,3	2,3	2,9	28,8	974 036
44 296	-5,3	3 329	-8,0	1,5	1,7	25,9	974 040
26 327	-11,3	3 792	+38,7	2,2	2,3	20,6	974 044
.	974 048
7 210	+16,6	490	+11,1	1,6	1,6	35,0	974 052
3 614	+1,3	639	+201,4	1,9	5,1	28,4	974 056
194 212	+0,7	26 637	-3,0	1,9	2,0	31,9	978 000
.	978 004
.	978 008
7 083	+8,7	887	+34,8	1,9	2,7	26,2	978 012
.	978 016
29 670	+16,2	3 711	+13,3	1,6	1,6	40,2	978 020
35 891	+0,2	3 543	+27,6	1,9	2,6	26,7	978 024
34 147	-25,7	2 238	-8,7	2,3	3,0	35,4	978 028
2 470	+1,6	119	-16,2	1,6	2,0	13,9	978 032
36 397	+2,2	5 939	-10,4	1,9	2,3	32,6	978 036
23 792	+31,0	5 083	+2,5	2,0	2,0	32,1	978 040
6 995 373	-0,8	908 420	+14,0	3,2	3,2	39,5	900 000
27 887 189	-0,4	4 358 415	-4,2	2,6	2,3	38,9	

3.2 Leistung der Beherbergungs

Januar bis

Lfd. Nr.	Gemeindegruppe Betriebsart	Ankünfte			
		aller Gäste	Veränderung ¹⁾	ausländischer Gäste	Veränderung ¹⁾
1	Mineral-, Moor-, Sole- und Thermalbäder	628 724	-0,2	77 339	-17,3
2	Hotels	325 176	-0,8	53 088	-19,3
3	Gasthöfe	9 667	-9,8	1 407	-4,5
4	Pensionen	48 000	+1,7	849	+83,4
5	Hotels garnis	79 673	-0,2	16 807	-21,3
6	Erholungs-, Ferien- und Schulungsheime	29 110	-3,9	457	-37,7
7	Ferienhäuser, -wohnungen, -zentren	2 842	+1,5	194	+64,4
8	Hütten, Jugendherbergen u. Ä.	25 106	+12,9	4 294	+26,4
9	Vorsorge- und Reha-Klinken	109 150	-0,2	243	+13,6
10	Heilklimatische Kurorte	223 307	-1,4	38 010	+1,9
11	Hotels	101 535	+4,5	23 567	+2,6
12	Gasthöfe	5 483	-3,3	1 068	-6,3
13	Pensionen	12 017	+3,2	2 285	-5,2
14	Hotels garnis
15	Erholungs-, Ferien- und Schulungsheime	46 886	-6,8	246	-1,2
16	Ferienhäuser, -wohnungen, -zentren	36 637	-7,0	10 208	+6,2
17	Hütten, Jugendherbergen u. Ä.	13 484	-8,6	290	-26,8
18	Vorsorge- und Reha-Klinken
19	Kneippkurorte	215 382	-2,1	34 100	+7,0
20	Hotels	124 642	-4,6	23 667	-1,6
21	Gasthöfe	7 544	+4,5	715	+19,6
22	Pensionen	7 217	+4,8	1 065	+41,4
23	Hotels garnis
24	Erholungs-, Ferien- und Schulungsheime	22 631	+0,8	498	+18,0
25	Ferienhäuser, -wohnungen, -zentren	12 846	+1,5	6 289	+36,5
26	Hütten, Jugendherbergen u. Ä.	30 537	-5,3	862	-10,3
27	Vorsorge- und Reha-Klinken
28	Kneippheilkurorte	192 491	-4,9	19 554	+9,3
29	Hotels	93 917	-4,4	12 258	+14,9
30	Gasthöfe	13 951	-8,2	3 385	+3,4
31	Pensionen	13 809	+0,7	976	+7,6
32	Hotels garnis	4 324	+7,2	365	-12,5
33	Erholungs-, Ferien- und Schulungsheime	21 078	-12,8	456	+2,9
34	Ferienhäuser, -wohnungen, -zentren	7 351	+13,8	1 537	+12,8
35	Hütten, Jugendherbergen u. Ä.	14 994	+9,4	398	-35,3
36	Vorsorge- und Reha-Klinken	23 067	-13,8	179	-16,0
37	Heilbäder zusammen	1 259 904	-1,5	169 003	-6,4
38	Hotels	645 270	-1,3	112 580	-8,8
39	Gasthöfe	36 645	-5,6	6 575	+1,4
40	Pensionen	81 043	+2,0	5 175	+14,2
41	Hotels garnis	91 363	+2,1	18 520	-18,7
42	Erholungs-, Ferien- und Schulungsheime	119 705	-5,9	1 657	-10,3
43	Ferienhäuser, -wohnungen, -zentren	59 676	-2,7	18 228	+16,1
44	Hütten, Jugendherbergen u. Ä.	84 121	+1,4	5 844	+8,8
45	Vorsorge- und Reha-Klinken	142 081	-2,7	424	-0,9

1) Veränderung gegenüber dem Vorjahreszeitraum in % – 2) mittlere Aufenthaltsdauer in Tagen = Übernachtungen / Ankünfte – 3) mittlere Auslastung =

stätten nach Gemeindegruppen und Betriebsarten

September 2001

Übernachtungen				Mittlere Aufenthaltsdauer ²⁾		Mittlere Auslastung der angebotenen Betten ³⁾	Lfd. Nr.
aller Gäste	Veränderung ¹⁾	ausländischer Gäste	Veränderung ¹⁾	aller Gäste	ausländische Gäste		
4 011 977	+0,6	157 693	-13,3	6,4	2,0	57,3	1
696 142	+0,1	102 202	-16,2	2,1	1,9	38,1	2
22 039	-3,9	2 482	-5,2	2,3	1,8	28,8	3
459 188	-4,2	5 510	+79,5	9,6	6,5	40,6	4
160 131	-4,4	34 179	-18,4	2,0	2,0	32,7	5
107 203	-5,8	1 372	-50,8	3,7	3,0	41,0	6
32 684	-4,7	2 432	+45,5	11,5	12,5	22,0	7
51 818	+6,0	7 553	+29,4	2,1	1,8	40,4	8
2 482 772	+2,4	1 963	-3,5	22,7	8,1	84,4	9
912 209	-1,8	142 911	+10,1	4,1	3,8	38,1	10
276 191	+3,6	79 766	+11,3	2,7	3,4	34,7	11
19 347	-5,0	3 500	+0,3	3,5	3,3	24,1	12
49 164	+1,4	7 106	+0,3	4,1	3,1	23,4	13
.	14
197 892	-7,1	598	+35,6	4,2	2,4	42,7	15
190 649	-5,4	50 510	+11,4	5,2	4,9	35,5	16
37 885	-5,4	503	-21,9	2,8	1,7	29,0	17
.	18
722 778	-2,4	107 813	+12,5	3,4	3,2	35,3	19
263 385	-4,5	52 903	-0,8	2,1	2,2	33,8	20
18 420	+2,3	1 996	+15,0	2,4	2,8	15,3	21
26 010	-0,3	3 571	+38,9	3,6	3,4	19,4	22
.	23
104 394	-8,1	6 288	+6,4	4,6	12,6	38,8	24
78 196	+2,1	38 693	+32,1	6,1	6,2	28,2	25
67 229	-8,1	1 795	+8,4	2,2	2,1	31,4	26
.	27
1 155 099	-0,9	77 730	+8,5	6,0	4,0	48,0	28
305 059	-4,2	48 779	+15,8	3,2	4,0	39,6	29
51 033	-7,3	11 738	-6,6	3,7	3,5	25,2	30
76 756	+3,5	4 216	+0,2	5,6	4,3	34,0	31
9 294	+8,6	802	-7,0	2,1	2,2	17,0	32
70 185	-8,4	2 670	+1,9	3,3	5,9	38,7	33
47 649	+14,5	8 430	+11,7	6,5	5,5	27,6	34
33 398	+4,4	576	-43,0	2,2	1,4	31,0	35
561 725	+0,4	519	-21,8	24,4	2,9	81,5	36
6 802 063	-0,3	486 147	+1,5	5,4	2,9	49,1	37
1 540 777	-1,0	283 650	-1,9	2,4	2,5	36,9	38
110 839	-4,8	19 716	-3,4	3,0	3,0	23,1	39
611 118	-2,7	20 403	+20,5	7,5	3,9	35,9	40
190 352	-0,2	38 474	-14,8	2,1	2,1	30,0	41
479 674	-7,2	10 928	-7,1	4,0	6,6	40,8	42
349 178	-1,4	100 065	+19,3	5,9	5,5	30,8	43
190 330	-1,9	10 427	+14,0	2,3	1,8	32,7	44
3 329 795	+2,0	2 484	-8,7	23,4	5,9	83,9	45

Übernachtungen / angebotene Bettentage) * 100

Januar bis

Lfd. Nr.	Gemeindeguppe Betriebsart	Ankünfte			
		aller Gäste	Verän- derung ¹⁾	aus- ländischer Gäste	Verän- derung ¹⁾
46	Luftkurorte	376 481	-0,4	32 688	+2,8
47	Hotels	146 391	+1,5	22 342	+5,7
48	Gasthöfe	21 432	-2,3	2 308	-4,1
49	Pensionen	32 607	-0,5	1 848	-8,1
50	Hotels garnis	5 851	+8,5	1 081	+16,5
51	Erholungs-, Ferien- und Schulungsheime	87 502	-2,6	868	+4,1
52	Ferienhäuser, -wohnungen, -zentren	11 914	-0,3	2 269	+15,2
53	Hütten, Jugendherbergen u. Ä.	59 887	-2,1	1 727	-18,2
54	Vorsorge- und Reha-Klinken	10 897	+1,5	245	-39,1
55	Erholungsorte	471 760	-0,5	44 795	-7,5
56	Hotels	167 987	+1,6	28 302	-10,1
57	Gasthöfe	18 998	+3,9	3 840	+10,1
58	Pensionen	16 827	-2,1	812	-14,6
59	Hotels garnis	13 345	-8,0	2 431	-22,7
60	Erholungs-, Ferien- und Schulungsheime	128 038	-5,9	2 277	-8,1
61	Ferienhäuser, -wohnungen, -zentren	14 147	-17,5	2 673	-8,1
62	Hütten, Jugendherbergen u. Ä.	106 146	+6,4	4 401	+13,3
63	Vorsorge- und Reha-Klinken	6 272	+9,1	59	-19,2
64	Sonstige Gemeinden	8 725 520	-0,3	1 615 081	-6,8
65	Hotels	5 246 620	-1,4	1 070 355	-9,5
66	Gasthöfe	139 086	+6,1	16 888	+9,9
67	Pensionen	82 260	+7,6	5 572	+1,1
68	Hotels garnis	1 874 751	+2,2	387 888	-5,1
69	Erholungs-, Ferien- und Schulungsheime	730 288	+1,3	17 698	-26,9
70	Ferienhäuser, -wohnungen, -zentren	167 839	-3,7	63 286	+50,2
71	Hütten, Jugendherbergen u. Ä.	459 921	-1,3	53 188	-0,1
72	Vorsorge- und Reha-Klinken	24 755	-2,9	206	-46,1
73	Nordrhein-Westfalen	10 833 665	-0,4	1 861 567	-6,6
74	Hotels	6 206 268	-1,2	1 233 579	-9,2
75	Gasthöfe	216 161	+2,9	29 611	+6,7
76	Pensionen	212 737	+3,3	13 407	+3,1
77	Hotels garnis	1 985 310	+2,1	409 920	-5,9
78	Erholungs-, Ferien- und Schulungsheime	1 065 533	-0,8	22 500	-23,4
79	Ferienhäuser, -wohnungen, -zentren	253 576	-4,2	86 456	+37,9
80	Hütten, Jugendherbergen u. Ä.	710 075	-	65 160	+0,9
81	Vorsorge- und Reha-Klinken	184 005	-2,1	934	-27,3

stätten nach Gemeindegruppen und Betriebsarten

September 2001

Übernachtungen				Mittlere Aufenthaltsdauer ²⁾		Mittlere Auslastung der angebotenen Betten ³⁾	Lfd. Nr.
aller Gäste	Veränderung ¹⁾	ausländischer Gäste	Veränderung ¹⁾	aller Gäste	ausländische Gäste		
1 265 705	-2,1	100 440	-1,0	3,4	3,1	33,9	46
321 246	+3,1	49 082	+0,3	2,2	2,2	27,1	47
55 084	-1,7	5 670	-5,2	2,6	2,5	20,6	48
152 829	-5,5	6 769	-16,6	4,7	3,7	32,0	49
12 652	+1,8	2 037	+14,9	2,2	1,9	27,2	50
295 320	-4,3	6 321	-1,6	3,4	7,3	42,9	51
80 026	+0,6	19 396	+30,4	6,7	8,5	22,3	52
145 421	-2,8	4 415	+8,0	2,4	2,6	34,5	53
203 127	-4,9	6 750	-39,7	18,6	27,6	71,3	54
1 426 430	+3,4	135 070	-3,5	3,0	3,0	34,6	55
364 400	+0,8	73 273	-15,2	2,2	2,6	29,0	56
42 105	+8,0	9 298	+14,5	2,2	2,4	18,5	57
75 195	+3,6	3 738	-4,6	4,5	4,6	30,4	58
24 581	-4,8	5 334	-16,3	1,8	2,2	26,5	59
439 630	-2,2	9 517	+16,4	3,4	4,2	42,2	60
114 293	+46,3	25 039	+83,2	8,1	9,4	28,8	61
244 327	+4,9	7 729	-36,7	2,3	1,8	37,4	62
121 899	+1,5	1 142	+6,7	19,4	19,4	59,6	63
18 392 991	-0,6	3 636 758	-5,0	2,1	2,3	36,8	64
9 339 033	-0,6	2 174 233	-7,2	1,8	2,0	35,3	65
340 425	+3,4	47 192	+2,7	2,4	2,8	20,6	66
304 417	-0,9	22 656	-36,4	3,7	4,1	32,4	67
3 757 920	-0,9	932 485	-9,2	2,0	2,4	36,0	68
2 271 026	-0,9	83 751	-5,5	3,1	4,7	39,9	69
771 329	-3,7	293 625	+47,9	4,6	4,6	50,3	70
936 616	+0,6	79 707	-4,0	2,0	1,5	37,8	71
672 225	+1,6	3 109	-45,7	27,2	15,1	78,9	72
27 887 189	-0,4	4 358 415	-4,2	2,6	2,3	38,9	73
11 565 456	-0,5	2 580 238	-6,8	1,9	2,1	35,0	74
548 453	+1,4	81 876	+1,7	2,5	2,8	20,8	75
1 143 559	-2,2	53 566	-17,1	5,4	4,0	34,0	76
3 985 505	-0,9	978 330	-9,4	2,0	2,4	35,6	77
3 485 650	-2,3	110 517	-3,9	3,3	4,9	40,5	78
1 314 826	+0,1	438 125	+40,9	5,2	5,1	38,4	79
1 516 694	+0,6	102 278	-5,7	2,1	1,6	36,7	80
4 327 046	+1,6	13 485	-34,9	23,5	14,4	81,5	81

3.3 Leistung der Beherbergungsstätten

Januar bis

Lfd. Nr.	Reisegebiet Betriebsart	Ankünfte			
		aller Gäste	Veränderung ¹⁾	ausländischer Gäste	Veränderung ¹⁾
1	Eifel und Region Aachen	791 638	+0,5	143 192	-12,5
2	Hotels	402 521	-0,1	96 922	-13,1
3	Gasthöfe	16 431	-1,7	2 631	-14,1
4	Pensionen	9 510	-3,7	1 544	-17,5
5	Hotels garnis	128 276	+12,9	23 070	-17,4
6	Erholungs-, Ferien- und Schulungsheime	107 372	-15,6	5 290	-41,8
7	Ferienhäuser, -wohnungen, -zentren	14 476	+2,2	6 293	+59,6
8	Hütten, Jugendherbergen u. Ä.	98 467	+10,3	7 163	+23,6
9	Vorsorge- und Reha-Klinken	14 585	+2,7	279	-17,2
10	Niederrhein	1 066 791	+2,4	171 947	-11,1
11	Hotels	693 150	-0,7	131 544	-14,2
12	Gasthöfe	20 274	+6,4	2 276	-3,9
13	Pensionen	13 352	+10,3	389	-54,0
14	Hotels garnis	176 727	+11,1	32 533	+8,5
15	Erholungs-, Ferien- und Schulungsheime	96 664	+2,9	2 163	-14,9
16	Ferienhäuser, -wohnungen, -zentren
17	Hütten, Jugendherbergen u. Ä.	63 879	+10,0	3 013	-28,5
18	Vorsorge- und Reha-Klinken
19	Münsterland	884 235	+1,8	75 280	+0,2
20	Hotels	542 303	-1,0	53 398	+0,4
21	Gasthöfe	21 955	-0,7	2 348	-7,8
22	Pensionen	29 677	+4,9	1 589	+2,8
23	Hotels garnis
24	Erholungs-, Ferien- und Schulungsheime	143 698	+6,7	1 847	-26,8
25	Ferienhäuser, -wohnungen, -zentren	6 775	+15,5	612	+1,3
26	Hütten, Jugendherbergen u. Ä.	50 979	-0,3	2 412	+4,1
27	Vorsorge- und Reha-Klinken
28	Teutoburger Wald	1 224 543	-2,8	112 911	-10,4
29	Hotels	703 834	-3,0	82 769	-8,4
30	Gasthöfe	30 993	-7,9	2 697	-10,9
31	Pensionen	68 870	+1,7	1 555	+0,1
32	Hotels garnis	117 251	-6,0	18 052	-12,3
33	Erholungs-, Ferien- und Schulungsheime	106 366	-1,5	1 497	-23,8
34	Ferienhäuser, -wohnungen, -zentren	17 963	-19,6	3 186	-25,2
35	Hütten, Jugendherbergen u. Ä.	83 462	-0,8	2 713	-26,2
36	Vorsorge- und Reha-Klinken	95 804	+2,3	442	-21,1
37	Sauerland	1 231 272	-2,0	176 526	+18,9
38	Hotels	506 619	+0,7	75 845	+5,8
39	Gasthöfe	67 913	+2,0	11 771	+9,3
40	Pensionen	64 925	+0,3	5 982	+15,8
41	Hotels garnis	40 259	-2,3	4 816	+11,0
42	Erholungs-, Ferien- und Schulungsheime	202 787	-6,4	1 398	-14,5
43	Ferienhäuser, -wohnungen, -zentren	208 877	-4,2	74 770	+42,5
44	Hütten, Jugendherbergen u. Ä.	108 083	-1,3	1 932	-17,5
45	Vorsorge- und Reha-Klinken	31 809	-11,7	12	+20,0
46	Siegerland-Wittgenstein	158 621	-4,7	16 971	+9,3
47	Hotels	85 081	-7,6	14 584	+8,9
48	Gasthöfe	7 588	+10,6	532	+3,3
49	Pensionen	6 523	+6,4	485	-10,5
50	Hotels garnis
51	Erholungs-, Ferien- und Schulungsheime	25 574	-7,9	325	+27,5
52	Ferienhäuser, -wohnungen, -zentren
53	Hütten, Jugendherbergen u. Ä.	6 248	+23,5	89	+20,3
54	Vorsorge- und Reha-Klinken

1) Veränderung gegenüber dem Vorjahreszeitraum in % – 2) mittlere Aufenthaltsdauer in Tagen = Übernachtungen / Ankünfte – 3) mittlere Auslastung =

nach Reisegebieten und Betriebsarten

September 2001

Übernachtungen				Mittlere Aufenthaltsdauer ²⁾		Mittlere Auslastung der angebotenen Betten ³⁾	Lfd. Nr.
aller Gäste	Veränderung ¹⁾	ausländischer Gäste	Veränderung ¹⁾	aller Gäste	ausländischer Gäste		
2 064 116	+2,5	334 429	-9,8	2,6	2,3	36,5	1
766 346	+0,7	187 497	-13,3	1,9	1,9	32,9	2
38 890	+5,5	6 195	-9,9	2,4	2,4	19,7	3
35 276	-25,4	6 337	-67,3	3,7	4,1	23,9	4
246 999	+9,7	47 760	-15,3	1,9	2,1	32,0	5
367 987	-6,7	32 018	-4,6	3,4	6,1	39,8	6
112 203	+61,1	38 688	+58,2	7,8	6,1	31,9	7
235 581	+5,3	13 209	+21,7	2,4	1,8	40,0	8
260 834	+1,9	2 725	-5,7	17,9	9,8	75,7	9
2 166 488	+1,7	368 721	-12,2	2,0	2,1	33,7	10
1 270 399	+1,2	273 115	-13,0	1,8	2,1	33,2	11
47 423	-1,3	5 045	-23,1	2,3	2,2	20,1	12
42 762	+16,4	1 880	-37,2	3,2	4,8	34,5	13
348 304	+3,1	74 820	-7,5	2,0	2,3	29,9	14
248 822	-1,4	7 916	+4,2	2,6	3,7	41,1	15
.	16
146 964	+4,5	5 798	-24,4	2,3	1,9	39,6	17
.	18
1 962 973	+0,8	156 202	+3,4	2,2	2,1	33,8	19
911 894	-0,2	101 126	+3,2	1,7	1,9	29,6	20
42 639	-3,1	5 756	-3,4	1,9	2,5	17,7	21
117 043	+3,9	5 400	-2,3	3,9	3,4	38,0	22
.	23
573 683	-1,6	9 460	-16,1	4,0	5,1	44,2	24
45 057	+15,9	7 400	+8,2	6,7	12,1	32,7	25
102 771	+1,1	5 386	+18,7	2,0	2,2	40,6	26
.	27
5 080 481	-0,1	302 226	-1,9	4,1	2,7	42,4	28
1 415 031	+0,2	189 853	-0,5	2,0	2,3	32,1	29
77 633	-8,7	8 604	-14,2	2,5	3,2	17,5	30
483 462	-4,8	7 441	-10,6	7,0	4,8	35,0	31
238 553	-0,2	45 853	+9,4	2,0	2,5	32,9	32
356 938	-1,2	8 187	-10,9	3,4	5,5	37,0	33
129 957	-11,7	27 515	-1,8	7,2	8,6	17,9	34
194 209	-2,0	7 242	-9,1	2,3	2,7	31,0	35
2 184 698	+2,4	7 531	-36,9	22,8	17,0	80,9	36
4 711 854	-1,2	676 931	+24,6	3,8	3,8	39,8	37
1 255 013	+1,5	235 079	+7,4	2,5	3,1	33,5	38
194 230	-0,8	35 651	+4,7	2,9	3,0	23,1	39
376 038	-2,4	22 353	+13,8	5,8	3,7	33,7	40
84 523	-2,5	10 185	+10,5	2,1	2,1	29,0	41
761 611	-6,8	10 306	-4,9	3,8	7,4	39,8	42
1 001 660	-3,2	359 084	+46,3	4,8	4,8	47,6	43
252 248	-0,7	4 140	-19,1	2,3	2,1	28,1	44
786 531	+3,6	133	-23,6	24,7	11,1	85,6	45
792 258	-1,2	42 184	+13,0	5,0	2,5	47,7	46
152 754	-8,2	30 055	+1,0	1,8	2,1	28,4	47
20 282	+13,6	1 822	-16,7	2,7	3,4	18,9	48
29 344	+0,3	1 772	-19,6	4,5	3,7	30,8	49
.	50
87 054	-6,4	1 514	+91,9	3,4	4,7	41,9	51
.	52
14 265	+14,3	136	-57,8	2,3	1,5	26,1	53
.	54

Übernachtungen / angebotene Bettentage) * 100

Januar bis

Lfd. Nr.	Reisegebiet Betriebsart	Ankünfte			
		aller Gäste	Veränderung ¹⁾	ausländischer Gäste	Veränderung ¹⁾
55	Bergisches Land	966 469	+0,3	140 184	-12,0
56	Hotels	571 146	+2,0	112 548	-6,0
57	Gasthöfe	6 476	-5,2	736	-16,3
58	Pensionen	3 467	+14,3	217	+6,9
59	Hotels garnis	151 706	-4,2	22 186	-29,2
60	Erholungs-, Ferien- und Schulungsheime	157 914	-0,1	2 172	-53,2
61	Ferienhäuser, -wohnungen, -zentren	218	-75,4	13	-75,5
62	Hütten, Jugendherbergen u. Ä.	62 615	-1,1	2 310	-5,8
63	Vorsorge- und Reha-Klinken	12 927	+0,5	2	-88,2
64	Bonn und Rhein-Sieg-Kreis	769 018	-2,4	106 326	-6,2
65	Hotels	444 513	-5,6	61 759	-13,4
66	Gasthöfe	11 553	-5,5	744	-21,8
67	Pensionen
68	Hotels garnis	165 220	+3,7	29 921	+2,5
69	Erholungs-, Ferien- und Schulungsheime	104 006	-1,7	5 380	+18,6
70	Ferienhäuser, -wohnungen, -zentren
71	Hütten, Jugendherbergen u. Ä.
72	Vorsorge- und Reha-Klinken	1 134	-8,4	-	-
73	Köln	1 319 217	+0,2	396 024	-7,2
74	Hotels	742 887	+0,9	241 763	-11,3
75	Gasthöfe	10 024	+41,7	4 009	+97,3
76	Pensionen
77	Hotels garnis	451 570	+1,1	119 294	-3,6
78	Erholungs-, Ferien- und Schulungsheime
79	Ferienhäuser, -wohnungen, -zentren	-	-100,0	-	-
80	Hütten, Jugendherbergen u. Ä.	105 268	-11,2	30 328	+8,3
81	Vorsorge- und Reha-Klinken	-	-	-	-
82	Düsseldorf	942 412	-1,5	328 068	-8,8
83	Hotels	559 020	-0,6	219 021	-8,4
84	Gasthöfe	340	-69,5	65	+8,3
85	Pensionen	2 211	-6,5	336	+18,3
86	Hotels garnis	359 333	-1,5	104 085	-8,9
87	Erholungs-, Ferien- und Schulungsheime
88	Ferienhäuser, -wohnungen, -zentren
89	Hütten, Jugendherbergen u. Ä.
90	Vorsorge- und Reha-Klinken	-	-	-	-
91	Ruhrgebiet	1 479 449	+0,3	194 138	-8,6
92	Hotels	955 194	-2,9	143 426	-12,0
93	Gasthöfe	22 614	+26,2	1 802	+17,7
94	Pensionen	2 712	+71,2	281	+61,5
95	Hotels garnis	298 635	+2,7	42 031	+2,0
96	Erholungs-, Ferien- und Schulungsheime	113 587	+19,3	2 097	+15,3
97	Ferienhäuser, -wohnungen, -zentren	2 149	+58,5	1 326	+13,4
98	Hütten, Jugendherbergen u. Ä.	76 797	+1,0	2 978	-7,5
99	Vorsorge- und Reha-Klinken	7 761	-2,3	197	-45,0
100	Nordrhein-Westfalen	10 833 665	-0,4	1 861 567	-6,6
101	Hotels	6 206 268	-1,2	1 233 579	-9,2
102	Gasthöfe	216 161	+2,9	29 611	+6,7
103	Pensionen	212 737	+3,3	13 407	+3,1
104	Hotels garnis	1 985 310	+2,1	409 920	-5,9
105	Erholungs-, Ferien- und Schulungsheime	1 065 533	-0,8	22 500	-23,4
106	Ferienhäuser, -wohnungen, -zentren	253 576	-4,2	86 456	+37,9
107	Hütten, Jugendherbergen u. Ä.	710 075	-	65 160	+0,9
108	Vorsorge- und Reha-Klinken	184 005	-2,1	934	-27,3

Anmerkungen siehe Seite 62

nach Reisegebieten und Betriebsarten

September 2001

Übernachtungen				Mittlere Aufenthaltsdauer ²⁾		Mittlere Auslastung der angebotenen Betten ³⁾	Lfd. Nr.
aller Gäste	Veränderung ¹⁾	ausländischer Gäste	Veränderung ¹⁾	aller Gäste	ausländischer Gäste		
2 295 825	-3,3	314 643	-13,4	2,4	2,2	36,6	55
1 027 904	-2,9	231 965	-10,8	1,8	2,1	32,9	56
16 289	-6,8	1 960	-18,3	2,5	2,7	18,8	57
15 167	+10,0	995	+16,2	4,4	4,6	20,0	58
319 263	-2,5	62 750	-19,4	2,1	2,8	31,6	59
451 101	-4,6	10 119	-26,3	2,9	4,7	39,5	60
922	-76,7	185	-66,7	4,2	14,2	6,9	61
154 416	-5,7	6 620	-10,2	2,5	2,9	34,7	62
310 763	-1,6	49	-86,2	24,0	24,5	83,0	63
1 672 965	-2,0	271 494	-7,8	2,2	2,6	36,9	64
829 564	-1,0	149 810	-6,9	1,9	2,4	34,9	65
34 438	+4,2	2 277	-24,3	3,0	3,1	19,8	66
.	67
356 361	-4,9	83 136	-12,6	2,2	2,8	38,7	68
325 910	-0,4	23 781	+14,0	3,1	4,4	43,1	69
.	70
.	71
42 053	-9,8	-	-	37,1	-	57,5	72
2 396 753	+2,6	796 782	-2,7	1,8	2,0	45,7	73
1 292 402	+4,2	471 768	-3,4	1,7	2,0	45,2	74
21 117	+29,9	8 758	+81,9	2,1	2,2	32,8	75
.	76
910 990	+0,3	281 268	-3,8	2,0	2,4	44,0	77
.	78
-	-100,0	-	-	-	-	-	79
151 010	-1,5	32 914	+5,5	1,4	1,1	71,6	80
-	-	-	-	-	-	-	81
1 769 967	-4,1	680 453	-11,1	1,9	2,1	41,8	82
983 210	-0,7	418 852	-6,9	1,8	1,9	45,3	83
955	-46,9	277	-0,7	2,8	4,3	8,1	84
8 112	+1,6	2 227	+28,1	3,7	6,6	39,1	85
732 916	-8,1	249 965	-16,8	2,0	2,4	37,6	86
.	87
.	88
.	89
-	-	-	-	-	-	-	90
2 973 509	-0,7	414 350	-12,9	2,0	2,1	36,8	91
1 660 939	-5,0	291 118	-14,5	1,7	2,0	36,2	92
54 557	+22,6	5 531	+27,5	2,4	3,1	23,8	93
9 920	+80,3	2 166	+126,6	3,7	7,7	34,1	94
578 481	-0,5	94 506	-10,7	1,9	2,2	32,5	95
296 581	+17,3	6 195	+3,2	2,6	3,0	39,2	96
6 749	+29,8	4 240	-2,0	3,1	3,2	29,5	97
158 014	+8,5	7 602	-13,8	2,1	2,6	35,8	98
208 268	-0,9	2 992	-43,1	26,8	15,2	86,1	99
27 887 189	-0,4	4 358 415	-4,2	2,6	2,3	38,9	100
11 565 456	-0,5	2 580 238	-6,8	1,9	2,1	35,0	101
548 453	+1,4	81 876	+1,7	2,5	2,8	20,8	102
1 143 559	-2,2	53 566	-17,1	5,4	4,0	34,0	103
3 985 505	-0,9	978 330	-9,4	2,0	2,4	35,6	104
3 485 650	-2,3	110 517	-3,9	3,3	4,9	40,5	105
1 314 826	+0,1	438 125	+40,9	5,2	5,1	38,4	106
1 516 694	+0,6	102 278	-5,7	2,1	1,6	36,7	107
4 327 046	+1,6	13 485	-34,9	23,5	14,4	81,5	108

3.4 Leistung der Beherbergungsstätten nach Reisegebieten und Herkunftsländern

Januar bis September 2001

Reisegebiet Herkunftsland (ständiger Wohnsitz)	Ankünfte		Übernachtungen			Mittlere Aufenthalts- dauer ³⁾
	aller Gäste	Verän- derung ¹⁾	aller Gäste	Verän- derung ¹⁾	Anteil ²⁾	
Eifel und Region Aachen	791 638	+0,5	2 064 116	+2,5	100	2,6
Bundesrepublik Deutschland	648 446	+3,9	1 729 687	+5,3	83,8	2,7
darunter Nordrhein-Westfalen	248 290	+2,1	831 737	+2,0	40,3	3,3
Ausland	143 192	-12,5	334 429	-9,8	16,2	2,3
Europa	105 048	-14,5	243 168	-11,5	72,7	2,3
EU-Länder	87 631	-13,8	194 882	-6,5	58,3	2,2
Belgien	18 795	+1,5	49 323	+3,9	14,7	2,6
Dänemark	2 956	-26,7	4 816	-28,4	1,4	1,6
Finnland	984	-33,8	1 889	-34,7	0,6	1,9
Frankreich	10 186	-9,9	19 412	+2,6	5,8	1,9
Griechenland	798	-9,2	2 372	-10,8	0,7	3,0
Vereinigtes Königreich	17 352	-31,2	33 594	-23,9	10,0	1,9
Republik Irland	654	+24,6	1 211	+0,8	0,4	1,9
Italien	5 583	-6,2	12 940	-4,2	3,9	2,3
Luxemburg	806	-14,1	1 638	-15,0	0,5	2,0
Niederlande	18 901	+0,3	44 520	+9,4	13,3	2,4
Österreich	3 197	-26,5	6 405	-22,0	1,9	2,0
Portugal	736	-	3 180	+61,7	1,0	4,3
Schweden	3 368	-35,0	6 426	-40,0	1,9	1,9
Spanien	3 315	-11,4	7 156	-4,6	2,1	2,2
Baltische Staaten	716	-29,0	2 128	-18,0	0,6	3,0
Island	90	-44,8	175	-44,8	0,1	1,9
Norwegen	1 106	-40,9	1 807	-47,3	0,5	1,6
Polen	3 750	+5,9	8 626	+10,4	2,6	2,3
Russland	1 409	-19,6	3 681	-24,5	1,1	2,6
Schweiz	3 340	-7,0	6 513	-4,2	1,9	2,0
Tschechische Republik	1 688	-25,4	4 858	-4,6	1,5	2,9
Türkei	1 127	-13,8	2 343	-12,9	0,7	2,1
Ungarn	1 013	-21,7	3 074	-15,5	0,9	3,0
Sonstige europäische Länder	3 178	-26,5	15 081	-47,7	4,5	4,7
Afrika	1 915	-26,2	8 806	-18,5	2,6	4,6
Republik Südafrika	314	-9,5	1 251	-17,2	0,4	4,0
Sonstige afrikanische Länder	1 601	-28,7	7 555	-18,7	2,3	4,7
Asien	22 306	-0,3	47 329	+1,3	14,2	2,1
Arabische Golfstaaten	1 289	-12,9	5 544	-8,5	1,7	4,3
Volksrepublik China und Hongkong	2 950	+9,6	6 141	+10,4	1,8	2,1
Israel	1 575	+54,7	7 651	+122,7	2,3	4,9
Japan	1 972	-37,0	5 026	-26,3	1,5	2,5
Südkorea	520	-29,4	1 146	-9,0	0,3	2,2
Taiwan	2 351	-39,4	3 436	-43,6	1,0	1,5
Sonstige asiatische Länder	11 649	+23,5	18 385	+5,2	5,5	1,6
Amerika	9 504	-25,1	25 738	-22,0	7,7	2,7
Kanada	808	-33,1	1 832	-24,6	0,5	2,3
USA	7 158	-25,1	18 056	-23,0	5,4	2,5
Mittelamerika und Karibik	477	+24,5	1 195	+14,6	0,4	2,5
Brasilien	479	-27,2	1 655	-42,6	0,5	3,5
Sonstige südamerikanische Länder	582	-33,7	3 000	-6,7	0,9	5,2
Australien, Neuseeland und Ozeanien	712	+17,9	1 966	+21,6	0,6	2,8
Ohne Angabe	3 707	+47,9	7 422	+88,0	2,2	2,0

1) Veränderung gegenüber dem Vorjahreszeitraum in % – 2) Bei Übernachtungen von Gästen aus der Bundesrepublik Deutschland und dem Ausland: Anteil an allen Übernachtungen im Bundesgebiet; sonst: Anteil an allen Übernachtungen am Ausland zusammen. – 3) mittlere Aufenthaltsdauer in Tagen = Übernachtungen / Ankünfte

Noch: 3.4 Leistung der Beherbergungsstätten nach Reisegebieten und Herkunftsländern

Januar bis September 2001

Reisegebiet Herkunftsland (ständiger Wohnsitz)	Ankünfte		Übernachtungen			Mittlere Aufenthalts- dauer ³⁾
	aller Gäste	Verän- derung ¹⁾	aller Gäste	Verän- derung ¹⁾	Anteil ²⁾	
Niederrhein	1 066 791	+2,4	2 166 488	+1,7	100	2,0
Bundesrepublik Deutschland	894 844	+5,4	1 797 767	+5,1	83,0	2,0
darunter Nordrhein-Westfalen	248 274	+11,5	570 020	+7,0	26,3	2,3
Ausland	171 947	-11,1	368 721	-12,2	17,0	2,1
Europa	142 110	-6,6	285 232	-8,7	77,4	2,0
EU-Länder	117 751	-6,4	228 008	-7,5	61,8	1,9
Belgien	9 675	-6,6	15 858	-12,7	4,3	1,6
Dänemark	4 352	-2,5	8 653	-18,2	2,3	2,0
Finnland	1 144	-33,9	2 046	-32,2	0,6	1,8
Frankreich	10 278	-16,1	18 833	-19,0	5,1	1,8
Griechenland	992	-7,8	2 700	-8,5	0,7	2,7
Vereinigtes Königreich	22 230	-13,2	48 125	-7,5	13,1	2,2
Republik Irland	537	-26,5	1 168	-27,5	0,3	2,2
Italien	8 080	-16,8	18 704	-17,1	5,1	2,3
Luxemburg	875	-26,0	1 664	-13,6	0,5	1,9
Niederlande	44 358	+6,3	74 629	+8,7	20,2	1,7
Österreich	6 649	+6,8	17 607	+9,6	4,8	2,6
Portugal	824	-49,5	2 249	-61,8	0,6	2,7
Schweden	3 849	-15,8	6 055	-22,9	1,6	1,6
Spanien	3 908	-14,6	9 717	-18,0	2,6	2,5
Baltische Staaten	446	-47,0	1 290	-28,5	0,3	2,9
Island	268	+25,2	561	-24,7	0,2	2,1
Norwegen	1 321	-11,5	2 426	-26,4	0,7	1,8
Polen	4 019	+5,0	9 248	-16,5	2,5	2,3
Russland	2 414	+4,1	8 381	+2,1	2,3	3,5
Schweiz	7 662	-10,7	14 146	-16,8	3,8	1,8
Tschechische Republik	1 873	-5,6	5 242	-18,8	1,4	2,8
Türkei	2 847	-8,6	6 753	-11,3	1,8	2,4
Ungarn	902	-16,4	2 287	-13,0	0,6	2,5
Sonstige europäische Länder	2 607	-7,6	6 890	-5,4	1,9	2,6
Afrika	1 126	-43,2	3 639	-41,0	1,0	3,2
Republik Südafrika	364	-60,6	988	-58,9	0,3	2,7
Sonstige afrikanische Länder	762	-28,0	2 651	-29,6	0,7	3,5
Asien	8 614	-18,3	27 911	-9,9	7,6	3,2
Arabische Golfstaaten	468	-8,2	2 102	-10,1	0,6	4,5
Volksrepublik China und Hongkong	1 813	+15,4	6 490	+21,8	1,8	3,6
Israel	773	-34,4	2 144	-50,1	0,6	2,8
Japan	2 344	-34,2	6 967	-23,3	1,9	3,0
Südkorea	715	-23,6	2 511	+1,7	0,7	3,5
Taiwan	268	-28,2	892	-18,4	0,2	3,3
Sonstige asiatische Länder	2 233	-7,6	6 805	+7,1	1,8	3,0
Amerika	11 002	-36,2	35 566	-25,9	9,6	3,2
Kanada	1 237	-16,5	4 204	-9,6	1,1	3,4
USA	8 553	-38,1	27 476	-23,0	7,5	3,2
Mittelamerika und Karibik	275	-17,9	750	-32,9	0,2	2,7
Brasilien	583	-36,9	2 147	-43,3	0,6	3,7
Sonstige südamerikanische Länder	354	-49,9	989	-64,4	0,3	2,8
Australien, Neuseeland und Ozeanien	844	-7,3	2 182	-1,7	0,6	2,6
Ohne Angabe	8 251	-21,6	14 191	-29,0	3,8	1,7

Anmerkungen siehe Seite 66

Noch: 3.4 Leistung der Beherbergungsstätten nach Reisegebieten und Herkunftsländern

Januar bis September 2001

Reisegebiet Herkunftsland (ständiger Wohnsitz)	Ankünfte		Übernachtungen			Mittlere Aufenthalts- dauer ³⁾
	aller Gäste	Verän- derung ¹⁾	aller Gäste	Verän- derung ¹⁾	Anteil ²⁾	
Münsterland	884 235	+1,8	1 962 973	+0,8	100	2,2
Bundesrepublik Deutschland	808 955	+2,0	1 806 771	+0,6	92,0	2,2
darunter Nordrhein-Westfalen	346 715	+2,1	859 217	-2,3	43,8	2,5
Ausland	75 280	+0,2	156 202	+3,4	8,0	2,1
Europa	62 414	-2,7	125 125	+0,3	80,1	2,0
EU-Länder	47 992	-2,8	83 875	-6,0	53,7	1,7
Belgien	3 158	-7,1	5 441	-17,2	3,5	1,7
Dänemark	7 504	-7,1	9 118	-7,4	5,8	1,2
Finnland	1 091	+18,5	1 809	+17,7	1,2	1,7
Frankreich	4 280	+1,1	7 185	-8,8	4,6	1,7
Griechenland	317	-6,2	838	+12,6	0,5	2,6
Vereinigtes Königreich	6 695	-5,8	12 196	-16,6	7,8	1,8
Republik Irland	292	-6,7	482	-15,0	0,3	1,7
Italien	2 481	-2,9	5 043	+6,2	3,2	2,0
Luxemburg	580	+35,2	1 088	+38,4	0,7	1,9
Niederlande	13 133	-0,4	25 345	-3,0	16,2	1,9
Österreich	2 361	+3,9	4 736	-8,6	3,0	2,0
Portugal	403	+30,4	999	+26,0	0,6	2,5
Schweden	4 238	-10,9	5 657	-15,6	3,6	1,3
Spanien	1 459	+0,1	3 938	+25,3	2,5	2,7
Baltische Staaten	544	+22,2	1 618	+74,5	1,0	3,0
Island	62	-1,6	156	+50,0	0,1	2,5
Norwegen	1 674	+3,9	2 257	-2,7	1,4	1,3
Polen	3 640	-15,8	15 541	+37,6	9,9	4,3
Russland	1 220	+23,2	3 660	+10,3	2,3	3,0
Schweiz	2 714	-10,4	5 552	+0,9	3,6	2,0
Tschechische Republik	845	-27,2	2 373	-18,3	1,5	2,8
Türkei	454	+0,9	966	-6,8	0,6	2,1
Ungarn	2 096	+99,2	4 020	+44,8	2,6	1,9
Sonstige europäische Länder	1 173	-30,7	5 107	-3,6	3,3	4,4
Afrika	347	+19,2	2 570	+221,7	1,6	7,4
Republik Südafrika	121	-0,8	329	-16,1	0,2	2,7
Sonstige afrikanische Länder	226	+33,7	2 241	+450,6	1,4	9,9
Asien	2 494	+4,2	6 465	+3,5	4,1	2,6
Arabische Golfstaaten	291	+48,5	868	+45,9	0,6	3,0
Volksrepublik China und Hongkong	550	+18,3	1 434	+7,7	0,9	2,6
Israel	218	-6,4	486	-13,7	0,3	2,2
Japan	938	-0,6	2 073	-3,2	1,3	2,2
Südkorea	148	+13,0	273	-12,2	0,2	1,8
Taiwan	74	-3,9	240	+18,8	0,2	3,2
Sonstige asiatische Länder	275	-20,7	1 091	-1,2	0,7	4,0
Amerika	4 781	+4,0	11 752	-0,8	7,5	2,5
Kanada	528	+20,3	1 104	-22,4	0,7	2,1
USA	3 644	+5,1	8 874	+4,3	5,7	2,4
Mittelamerika und Karibik	98	-37,2	221	-22,7	0,1	2,3
Brasilien	240	-30,6	719	-33,7	0,5	3,0
Sonstige südamerikanische Länder	271	+43,4	834	+53,3	0,5	3,1
Australien, Neuseeland und Ozeanien	385	+14,6	890	+21,9	0,6	2,3
Ohne Angabe	4 859	+45,6	9 400	+40,9	6,0	1,9

Anmerkungen siehe Seite 66

Noch: 3.4 Leistung der Beherbergungsstätten nach Reisegebieten und Herkunftsländern

Januar bis September 2001

Reisegebiet Herkunftsland (ständiger Wohnsitz)	Ankünfte		Übernachtungen			Mittlere Aufenthalts- dauer ³⁾
	aller Gäste	Verän- derung ¹⁾	aller Gäste	Verän- derung ¹⁾	Anteil ²⁾	
Teutoburger Wald	1 224 543	-2,8	5 080 481	-0,1	100	4,1
Bundesrepublik Deutschland	1 111 632	-1,9	4 778 255	-	94,1	4,3
darunter Nordrhein-Westfalen	389 762	-3,9	2 329 477	-3,3	45,9	6,0
Ausland	112 911	-10,4	302 226	-1,9	5,9	2,7
Europa	90 592	-10,0	243 391	-3,9	80,5	2,7
EU-Länder	69 767	-10,6	177 133	-3,8	58,6	2,5
Belgien	5 601	-14,9	11 272	-13,8	3,7	2,0
Dänemark	6 277	-13,0	15 330	-4,5	5,1	2,4
Finnland	1 099	+1,0	2 789	+23,3	0,9	2,5
Frankreich	7 582	+1,7	15 690	+14,1	5,2	2,1
Griechenland	659	-1,8	1 672	+11,5	0,6	2,5
Vereinigtes Königreich	12 170	-9,4	27 925	-2,1	9,2	2,3
Republik Irland	629	+10,0	1 767	+26,4	0,6	2,8
Italien	5 913	+12,0	13 210	+18,5	4,4	2,2
Luxemburg	472	-58,4	1 138	-50,0	0,4	2,4
Niederlande	18 220	-17,6	60 390	-7,7	20,0	3,3
Österreich	4 437	-0,5	11 451	+6,0	3,8	2,6
Portugal	868	-22,8	3 197	-16,5	1,1	3,7
Schweden	3 483	-14,8	6 231	-13,3	2,1	1,8
Spanien	2 357	-17,0	5 071	-26,6	1,7	2,2
Baltische Staaten	937	+23,0	2 436	+21,8	0,8	2,6
Island	91	-30,5	175	-25,5	0,1	1,9
Norwegen	1 348	-25,2	2 683	-14,5	0,9	2,0
Polen	5 799	-17,2	24 945	-22,0	8,3	4,3
Russland	2 070	+4,4	7 080	+25,0	2,3	3,4
Schweiz	4 475	+0,6	8 259	-3,3	2,7	1,8
Tschechische Republik	1 974	-8,0	8 013	+56,0	2,7	4,1
Türkei	1 014	-18,4	2 005	-26,0	0,7	2,0
Ungarn	1 515	+20,9	5 019	+29,8	1,7	3,3
Sonstige europäische Länder	1 602	-13,6	5 643	-3,5	1,9	3,5
Afrika	671	+0,3	2 816	+39,9	0,9	4,2
Republik Südafrika	242	-4,7	600	-25,4	0,2	2,5
Sonstige afrikanische Länder	429	+3,4	2 216	+83,3	0,7	5,2
Asien	5 466	-11,2	16 260	+1,4	5,4	3,0
Arabische Golfstaaten	350	+9,4	1 181	+10,9	0,4	3,4
Volksrepublik China und Hongkong	1 088	-25,1	3 066	-26,9	1,0	2,8
Israel	392	-35,8	1 123	-37,9	0,4	2,9
Japan	1 587	-20,0	4 158	-13,0	1,4	2,6
Südkorea	433	+51,9	1 069	+80,3	0,4	2,5
Taiwan	370	+7,6	949	+50,6	0,3	2,6
Sonstige asiatische Länder	1 246	+7,6	4 714	+59,0	1,6	3,8
Amerika	7 426	-10,8	22 464	+11,0	7,4	3,0
Kanada	727	-4,8	2 139	+27,2	0,7	2,9
USA	5 635	-12,5	16 148	+7,4	5,3	2,9
Mittelamerika und Karibik	216	+14,9	682	+23,6	0,2	3,2
Brasilien	393	-10,3	1 887	+3,1	0,6	4,8
Sonstige südamerikanische Länder	455	-7,3	1 608	+41,2	0,5	3,5
Australien, Neuseeland und Ozeanien	619	+4,0	1 726	+11,9	0,6	2,8
Ohne Angabe	8 137	-14,8	15 569	+2,8	5,2	1,9

Anmerkungen siehe Seite 66

Noch: 3.4 Leistung der Beherbergungsstätten nach Reisegebieten und Herkunftsländern

Januar bis September 2001

Reisegebiet Herkunftsland (ständiger Wohnsitz)	Ankünfte		Übernachtungen			Mittlere Aufenthalts- dauer ³⁾
	aller Gäste	Verän- derung ¹⁾	aller Gäste	Verän- derung ¹⁾	Anteil ²⁾	
Sauerland	1 231 272	-2,0	4 711 854	-1,2	100	3,8
Bundesrepublik Deutschland	1 054 746	-4,8	4 034 923	-4,5	85,6	3,8
darunter Nordrhein-Westfalen	510 588	-5,6	2 236 793	-4,1	47,5	4,4
Ausland	176 526	+18,9	676 931	+24,6	14,4	3,8
Europa	169 507	+19,7	659 051	+26,0	97,4	3,9
EU-Länder	159 102	+18,7	607 211	+24,6	89,7	3,8
Belgien	11 941	+6,0	43 409	+4,3	6,4	3,6
Dänemark	1 602	+5,1	3 960	-14,3	0,6	2,5
Finnland	486	+18,2	829	+6,1	0,1	1,7
Frankreich	2 376	+4,3	6 103	+11,2	0,9	2,6
Griechenland	229	+15,1	570	+50,0	0,1	2,5
Vereinigtes Königreich	3 757	-20,5	11 539	-15,9	1,7	3,1
Republik Irland	359	+57,5	866	+80,0	0,1	2,4
Italien	1 900	+1,1	4 858	+19,4	0,7	2,6
Luxemburg	509	-1,7	1 706	+3,6	0,3	3,4
Niederlande	131 821	+24,1	521 620	+29,6	77,1	4,0
Österreich	1 676	-3,5	5 736	-4,3	0,8	3,4
Portugal	251	+15,7	809	+38,1	0,1	3,2
Schweden	1 236	-35,7	2 297	-29,3	0,3	1,9
Spanien	959	+10,0	2 909	+31,0	0,4	3,0
Baltische Staaten	188	-4,1	470	-27,4	0,1	2,5
Island	83	+6,4	165	+4,4	-	2,0
Norwegen	820	+19,0	3 269	+78,5	0,5	4,0
Polen	3 680	+61,3	24 497	+33,0	3,6	6,7
Russland	734	+31,8	1 926	-42,8	0,3	2,6
Schweiz	1 851	+14,3	6 398	+23,2	0,9	3,5
Tschechische Republik	1 628	+45,5	5 471	+63,5	0,8	3,4
Türkei	245	+36,1	669	+50,7	0,1	2,7
Ungarn	464	-0,2	1 356	+5,6	0,2	2,9
Sonstige europäische Länder	712	+69,9	7 619	+579,1	1,1	10,7
Afrika	231	+35,1	795	+3,2	0,1	3,4
Republik Südafrika	64	-36,0	254	-44,2	-	4,0
Sonstige afrikanische Länder	167	+135,2	541	+71,7	0,1	3,2
Asien	1 626	+2,6	4 711	-0,1	0,7	2,9
Arabische Golfstaaten	116	+5,5	603	-52,2	0,1	5,2
Volksrepublik China und Hongkong	449	+48,2	1 566	+115,7	0,2	3,5
Israel	121	-23,4	436	-13,7	0,1	3,6
Japan	500	+11,1	964	-3,0	0,1	1,9
Südkorea	128	+14,3	355	+49,2	0,1	2,8
Taiwan	105	-49,3	205	-38,6	-	2,0
Sonstige asiatische Länder	207	-15,5	582	-11,1	0,1	2,8
Amerika	2 529	+9,4	6 662	-2,4	1,0	2,6
Kanada	250	-25,1	783	-43,6	0,1	3,1
USA	1 794	+8,3	4 544	+6,7	0,7	2,5
Mittelamerika und Karibik	168	+66,3	293	-45,2	-	1,7
Brasilien	220	+80,3	721	+123,2	0,1	3,3
Sonstige südamerikanische Länder	97	-1,0	321	+0,6	-	3,3
Australien, Neuseeland und Ozeanien	149	-25,1	310	-39,7	-	2,1
Ohne Angabe	2 484	-3,5	5 402	-27,5	0,8	2,2

Anmerkungen siehe Seite 66

Noch: 3.4 Leistung der Beherbergungsstätten nach Reisegebieten und Herkunftsländern

Januar bis September 2001

Reisegebiet Herkunftsland (ständiger Wohnsitz)	Ankünfte		Übernachtungen			Mittlere Aufenthalts- dauer ³⁾
	aller Gäste	Verän- derung ¹⁾	aller Gäste	Verän- derung ¹⁾	Anteil ²⁾	
Siegerland-Wittgenstein	158 621	-4,7	792 258	-1,2	100	5,0
Bundesrepublik Deutschland	141 650	-6,2	750 074	-1,8	94,7	5,3
darunter Nordrhein-Westfalen	63 416	+4,4	468 202	+1,2	59,1	7,4
Ausland	16 971	+9,3	42 184	+13,0	5,3	2,5
Europa	14 075	+7,0	31 578	+4,3	74,9	2,2
EU-Länder	10 890	+4,2	23 938	-0,1	56,7	2,2
Belgien	1 173	+50,8	2 769	+60,0	6,6	2,4
Dänemark	556	+41,5	911	+21,1	2,2	1,6
Finnland	141	+62,1	228	+39,9	0,5	1,6
Frankreich	933	+22,8	1 564	+38,5	3,7	1,7
Griechenland	59	-15,7	155	+16,5	0,4	2,6
Vereinigtes Königreich	938	+3,9	1 537	-34,8	3,6	1,6
Republik Irland	40	+17,6	76	-26,2	0,2	1,9
Italien	745	+6,4	1 122	+2,3	2,7	1,5
Luxemburg	62	-21,5	93	-50,8	0,2	1,5
Niederlande	4 802	-13,3	12 895	-9,0	30,6	2,7
Österreich	676	+28,0	1 282	+33,1	3,0	1,9
Portugal	61	+22,0	122	+8,9	0,3	2,0
Schweden	404	+19,2	657	+11,9	1,6	1,6
Spanien	300	+50,8	527	+9,8	1,2	1,8
Baltische Staaten	40	+2,6	78	-18,8	0,2	2,0
Island	8	-20,0	13	-7,1	-	1,6
Norwegen	119	+36,8	175	+35,7	0,4	1,5
Polen	854	+2,3	2 400	-2,9	5,7	2,8
Russland	332	+15,3	907	+41,9	2,2	2,7
Schweiz	830	+26,5	1 252	-2,0	3,0	1,5
Tschechische Republik	446	+55,9	1 540	+152,9	3,7	3,5
Türkei	107	-18,3	213	-28,3	0,5	2,0
Ungarn	196	+0,5	456	+7,5	1,1	2,3
Sonstige europäische Länder	253	+46,2	606	+75,1	1,4	2,4
Afrika	103	-7,2	404	+48,0	1,0	3,9
Republik Südafrika	15	-40,0	45	-23,7	0,1	3,0
Sonstige afrikanische Länder	88	+2,3	359	+67,8	0,9	4,1
Asien	1 250	+41,4	6 299	+108,5	14,9	5,0
Arabische Golfstaaten	65	+18,2	430	-51,0	1,0	6,6
Volksrepublik China und Hongkong	425	+90,6	3 151	+327,0	7,5	7,4
Israel	70	+45,8	148	+66,3	0,4	2,1
Japan	289	-1,4	718	+16,0	1,7	2,5
Südkorea	66	-38,9	111	-47,1	0,3	1,7
Taiwan	90	+200,0	106	-22,1	0,3	1,2
Sonstige asiatische Länder	245	+92,9	1 635	+364,5	3,9	6,7
Amerika	1 402	+27,6	3 626	+19,4	8,6	2,6
Kanada	118	+47,5	335	+17,1	0,8	2,8
USA	1 078	+19,1	2 458	-1,4	5,8	2,3
Mittelamerika und Karibik	8	-	18	+12,5	-	2,3
Brasilien	154	+123,2	697	+314,9	1,7	4,5
Sonstige südamerikanische Länder	44	+18,9	118	+57,3	0,3	2,7
Australien, Neuseeland und Ozeanien	76	+216,7	116	+127,5	0,3	1,5
Ohne Angabe	65	-74,5	161	-76,2	0,4	2,5

Anmerkungen siehe Seite 66

Noch: 3.4 Leistung der Beherbergungsstätten nach Reisegebieten und Herkunftsländern

Januar bis September 2001

Reisegebiet Herkunftsland (ständiger Wohnsitz)	Ankünfte		Übernachtungen			Mittlere Aufenthalts- dauer ³⁾
	aller Gäste	Verän- derung ¹⁾	aller Gäste	Verän- derung ¹⁾	Anteil ²⁾	
Bergisches Land	966 469	+0,3	2 295 825	-3,3	100	2,4
Bundesrepublik Deutschland	826 285	+2,8	1 981 182	-1,4	86,3	2,4
darunter Nordrhein-Westfalen	249 189	-1,0	846 323	-4,8	36,9	3,4
Ausland	140 184	-12,0	314 643	-13,4	13,7	2,2
Europa	109 571	-9,6	234 343	-9,4	74,5	2,1
EU-Länder	84 782	-10,2	174 299	-9,9	55,4	2,1
Belgien	7 140	-7,5	13 031	-4,4	4,1	1,8
Dänemark	5 400	-17,8	10 024	-4,4	3,2	1,9
Finnland	1 705	+22,8	3 402	+22,0	1,1	2,0
Frankreich	11 920	-10,8	21 867	-13,5	6,9	1,8
Griechenland	1 072	-25,7	2 903	-19,1	0,9	2,7
Vereinigtes Königreich	18 001	-11,3	36 313	-17,3	11,5	2,0
Republik Irland	676	+5,6	1 976	+26,7	0,6	2,9
Italien	10 102	-5,4	25 303	+0,1	8,0	2,5
Luxemburg	858	+6,3	1 564	+20,0	0,5	1,8
Niederlande	12 556	-16,0	24 047	-21,6	7,6	1,9
Österreich	5 137	-2,9	11 347	-4,2	3,6	2,2
Portugal	1 075	-19,4	5 155	+36,3	1,6	4,8
Schweden	4 990	-12,5	8 623	-12,6	2,7	1,7
Spanien	4 150	-1,8	8 744	-6,8	2,8	2,1
Baltische Staaten	703	-10,4	1 708	-11,1	0,5	2,4
Island	228	-32,5	527	-40,0	0,2	2,3
Norwegen	1 891	-11,0	3 172	-9,9	1,0	1,7
Polen	4 412	-5,4	11 432	+0,4	3,6	2,6
Russland	2 400	+7,1	7 652	+23,4	2,4	3,2
Schweiz	6 680	-4,1	13 172	-19,3	4,2	2,0
Tschechische Republik	2 662	-25,1	6 529	-26,4	2,1	2,5
Türkei	1 642	-19,2	4 300	-18,8	1,4	2,6
Ungarn	1 553	-7,7	4 020	-7,4	1,3	2,6
Sonstige europäische Länder	2 618	+9,9	7 532	+17,2	2,4	2,9
Afrika	984	-11,7	3 242	-5,2	1,0	3,3
Republik Südafrika	366	-7,6	1 342	+12,9	0,4	3,7
Sonstige afrikanische Länder	618	-13,9	1 900	-14,8	0,6	3,1
Asien	8 812	-6,5	24 608	-24,9	7,8	2,8
Arabische Golfstaaten	590	-17,0	2 587	-34,0	0,8	4,4
Volksrepublik China und Hongkong	2 471	+44,1	6 023	+9,4	1,9	2,4
Israel	692	-15,7	2 227	-25,5	0,7	3,2
Japan	2 351	-17,7	5 994	-23,8	1,9	2,5
Südkorea	388	-39,6	1 041	-60,5	0,3	2,7
Taiwan	383	-6,4	972	-4,1	0,3	2,5
Sonstige asiatische Länder	1 937	-14,8	5 764	-35,0	1,8	3,0
Amerika	14 563	-14,0	39 195	-16,8	12,5	2,7
Kanada	1 133	-6,1	2 924	-0,9	0,9	2,6
USA	11 776	-11,5	30 005	-13,6	9,5	2,5
Mittelamerika und Karibik	421	-42,4	1 232	-46,1	0,4	2,9
Brasilien	590	-33,4	3 230	-26,0	1,0	5,5
Sonstige südamerikanische Länder	643	-19,3	1 804	-35,9	0,6	2,8
Australien, Neuseeland und Ozeanien	775	-19,5	1 985	-28,4	0,6	2,6
Ohne Angabe	5 479	-43,8	11 270	-39,4	3,6	2,1

Anmerkungen siehe Seite 66

Noch: 3.4 Leistung der Beherbergungsstätten nach Reisegebieten und Herkunftsländern

Januar bis September 2001

Reisegebiet Herkunftsland (ständiger Wohnsitz)	Ankünfte		Übernachtungen			Mittlere Aufenthalts- dauer ³⁾
	aller Gäste	Verän- derung ¹⁾	aller Gäste	Verän- derung ¹⁾	Anteil ²⁾	
Bonn und Rhein-Sieg-Kreis	769 018	-2,4	1 672 965	-2,0	100	2,2
Bundesrepublik Deutschland	662 692	-1,8	1 401 471	-0,8	83,8	2,1
darunter Nordrhein-Westfalen	117 845	-1,4	302 649	-4,6	18,1	2,6
Ausland	106 326	-6,2	271 494	-7,8	16,2	2,6
Europa	73 260	-4,6	166 775	-4,6	61,4	2,3
EU-Länder	55 145	-6,6	120 890	-2,9	44,5	2,2
Belgien	7 294	-7,7	16 268	+18,1	6,0	2,2
Dänemark	1 369	-9,4	2 918	-8,9	1,1	2,1
Finnland	768	+3,9	1 685	-3,2	0,6	2,2
Frankreich	7 118	-4,8	15 133	-10,0	5,6	2,1
Griechenland	710	-24,4	1 875	-28,9	0,7	2,6
Vereinigtes Königreich	12 214	-3,3	26 398	-1,8	9,7	2,2
Republik Irland	450	-20,9	1 323	+5,1	0,5	2,9
Italien	5 751	-6,3	14 134	+1,7	5,2	2,5
Luxemburg	722	+6,8	1 213	-8,8	0,4	1,7
Niederlande	9 503	-5,0	17 452	-4,4	6,4	1,8
Österreich	3 734	-3,0	9 621	+12,4	3,5	2,6
Portugal	813	+11,7	2 410	+4,3	0,9	3,0
Schweden	1 639	-27,0	3 348	-30,7	1,2	2,0
Spanien	3 060	-15,1	7 112	-21,0	2,6	2,3
Baltische Staaten	727	+48,7	2 540	+19,4	0,9	3,5
Island	140	+29,6	405	+34,1	0,1	2,9
Norwegen	718	-25,5	1 607	-20,2	0,6	2,2
Polen	1 550	-	4 476	-11,8	1,6	2,9
Russland	3 561	+58,1	7 453	-18,3	2,7	2,1
Schweiz	5 306	-10,9	10 206	-2,9	3,8	1,9
Tschechische Republik	1 366	-13,8	3 317	-19,5	1,2	2,4
Türkei	1 099	-17,8	2 976	-26,2	1,1	2,7
Ungarn	1 016	-10,1	3 065	-11,8	1,1	3,0
Sonstige europäische Länder	2 632	+9,3	9 840	+3,7	3,6	3,7
Afrika	2 256	-8,0	8 497	-22,6	3,1	3,8
Republik Südafrika	449	+13,1	1 429	+10,6	0,5	3,2
Sonstige afrikanische Länder	1 807	-12,1	7 068	-27,0	2,6	3,9
Asien	12 090	-8,2	42 822	-18,2	15,8	3,5
Arabische Golfstaaten	2 132	-21,5	12 802	-32,9	4,7	6,0
Volksrepublik China und Hongkong	2 355	+9,8	6 343	+2,3	2,3	2,7
Israel	799	-34,9	1 843	-59,4	0,7	2,3
Japan	3 724	+8,4	9 418	+10,6	3,5	2,5
Südkorea	357	-8,2	1 592	+43,6	0,6	4,5
Taiwan	389	-15,1	1 599	+51,1	0,6	4,1
Sonstige asiatische Länder	2 334	-16,7	9 225	-22,3	3,4	4,0
Amerika	11 610	-8,4	36 634	+0,9	13,5	3,2
Kanada	1 433	+21,8	4 975	+35,7	1,8	3,5
USA	8 296	-11,2	26 006	+0,4	9,6	3,1
Mittelamerika und Karibik	434	-10,3	1 338	-1,3	0,5	3,1
Brasilien	545	-7,0	1 833	-12,3	0,7	3,4
Sonstige südamerikanische Länder	902	-17,6	2 482	-24,4	0,9	2,8
Australien, Neuseeland und Ozeanien	853	+6,2	2 375	-7,7	0,9	2,8
Ohne Angabe	6 257	-15,3	14 391	-17,7	5,3	2,3

Anmerkungen siehe Seite 66

Noch: 3.4 Leistung der Beherbergungsstätten nach Reisegebieten und Herkunftsländern

Januar bis September 2001

Reisegebiet Herkunftsland (ständiger Wohnsitz)	Ankünfte		Übernachtungen			Mittlere Aufenthalts- dauer ³⁾
	aller Gäste	Verän- derung ¹⁾	aller Gäste	Verän- derung ¹⁾	Anteil ²⁾	
Köln	1 319 217	+0,2	2 396 753	+2,6	100	1,8
Bundesrepublik Deutschland	923 193	+3,8	1 599 971	+5,4	66,8	1,7
darunter Nordrhein-Westfalen	77 890	-3,3	138 803	-	5,8	1,8
Ausland	396 024	-7,2	796 782	-2,7	33,2	2,0
Europa	278 070	-3,0	549 505	+1,3	69,0	2,0
EU-Länder	228 647	-2,4	443 807	+1,4	55,7	1,9
Belgien	13 145	-9,0	21 362	-5,1	2,7	1,6
Dänemark	7 041	-10,3	13 196	-12,1	1,7	1,9
Finnland	4 061	-2,9	9 734	-4,7	1,2	2,4
Frankreich	21 265	-7,2	37 724	-12,5	4,7	1,8
Griechenland	3 413	-9,1	8 961	-9,7	1,1	2,6
Vereinigtes Königreich	77 223	-1,7	134 260	+4,8	16,9	1,7
Republik Irland	2 338	-29,9	5 095	-16,0	0,6	2,2
Italien	31 990	+6,9	78 891	+15,9	9,9	2,5
Luxemburg	2 365	-3,9	3 593	-9,2	0,5	1,5
Niederlande	26 553	+12,9	46 084	+10,8	5,8	1,7
Österreich	11 516	-1,5	25 357	+5,1	3,2	2,2
Portugal	3 899	-29,3	7 803	-25,0	1,0	2,0
Schweden	7 271	-17,5	15 990	-10,1	2,0	2,2
Spanien	16 567	-4,2	35 757	-3,5	4,5	2,2
Baltische Staaten	2 131	+51,1	4 896	+82,6	0,6	2,3
Island	829	+39,6	1 653	+16,0	0,2	2,0
Norwegen	2 833	-27,0	5 940	-15,8	0,7	2,1
Polen	4 202	+8,6	8 694	+13,3	1,1	2,1
Russland	6 519	-2,7	17 507	+10,3	2,2	2,7
Schweiz	18 308	-8,7	34 977	-3,8	4,4	1,9
Tschechische Republik	2 216	+2,0	5 301	+11,4	0,7	2,4
Türkei	4 698	-14,8	9 426	-17,9	1,2	2,0
Ungarn	1 735	-26,6	3 741	-17,6	0,5	2,2
Sonstige europäische Länder	5 952	+3,0	13 563	+7,4	1,7	2,3
Afrika	3 276	-8,4	9 453	-4,8	1,2	2,9
Republik Südafrika	936	-7,7	2 738	+6,8	0,3	2,9
Sonstige afrikanische Länder	2 340	-8,6	6 715	-8,8	0,8	2,9
Asien	33 870	-8,1	80 080	-4,1	10,1	2,4
Arabische Golfstaaten	2 918	+9,4	9 142	+15,3	1,1	3,1
Volksrepublik China und Hongkong	5 822	+24,5	11 824	+26,9	1,5	2,0
Israel	3 317	-0,1	8 239	+1,5	1,0	2,5
Japan	11 157	-21,4	21 122	-22,5	2,7	1,9
Südkorea	1 531	-10,4	2 578	-19,3	0,3	1,7
Taiwan	2 405	-33,3	8 692	-18,2	1,1	3,6
Sonstige asiatische Länder	6 720	+0,9	18 483	+8,0	2,3	2,8
Amerika	62 493	-16,7	118 351	-12,0	14,9	1,9
Kanada	4 006	-23,1	8 090	-16,3	1,0	2,0
USA	50 151	-16,7	93 311	-9,5	11,7	1,9
Mittelamerika und Karibik	2 356	+17,4	4 746	+6,9	0,6	2,0
Brasilien	2 441	-11,5	5 582	-8,3	0,7	2,3
Sonstige südamerikanische Länder	3 539	-27,2	6 622	-41,0	0,8	1,9
Australien, Neuseeland und Ozeanien	4 086	-6,9	8 096	-10,6	1,0	2,0
Ohne Angabe	14 229	-30,4	31 297	-20,1	3,9	2,2

Anmerkungen siehe Seite 66

Noch: 3.4 Leistung der Beherbergungsstätten nach Reisegebieten und Herkunftsländern

Januar bis September 2001

Reisegebiet Herkunftsland (ständiger Wohnsitz)	Ankünfte		Übernachtungen			Mittlere Aufenthalts- dauer ³⁾
	aller Gäste	Verän- derung ¹⁾	aller Gäste	Verän- derung ¹⁾	Anteil ²⁾	
Düsseldorf	942 412	-1,5	1 769 967	-4,1	100	1,9
Bundesrepublik Deutschland	614 344	+2,9	1 089 514	+0,9	61,6	1,8
darunter Nordrhein-Westfalen	62 751	+43,5	111 631	+41,6	6,3	1,8
Ausland	328 068	-8,8	680 453	-11,1	38,4	2,1
Europa	221 630	-7,1	435 691	-10,5	64,0	2,0
EU-Länder	181 479	-7,4	345 396	-11,9	50,8	1,9
Belgien	7 197	-14,3	11 888	-20,3	1,7	1,7
Dänemark	5 192	-2,6	10 481	-12,2	1,5	2,0
Finnland	6 048	-26,5	11 582	-33,9	1,7	1,9
Frankreich	19 711	+0,2	33 332	-13,1	4,9	1,7
Griechenland	4 727	-21,8	12 159	-8,2	1,8	2,6
Vereinigtes Königreich	48 612	-3,4	85 584	-7,6	12,6	1,8
Republik Irland	2 968	+28,8	6 060	+29,0	0,9	2,0
Italien	22 648	-9,9	48 986	-15,6	7,2	2,2
Luxemburg	1 688	-4,2	2 723	-3,8	0,4	1,6
Niederlande	21 628	+3,3	39 615	+2,0	5,8	1,8
Österreich	11 044	-4,7	23 947	-7,1	3,5	2,2
Portugal	2 452	-31,1	5 968	-39,5	0,9	2,4
Schweden	10 395	-22,0	18 526	-18,5	2,7	1,8
Spanien	17 169	-11,2	34 545	-15,3	5,1	2,0
Baltische Staaten	612	-26,4	1 841	-12,7	0,3	3,0
Island	520	-58,0	1 516	-23,3	0,2	2,9
Norwegen	3 834	-4,6	8 014	-2,8	1,2	2,1
Polen	2 985	+2,1	6 663	+0,3	1,0	2,2
Russland	5 462	+19,6	15 142	+19,5	2,2	2,8
Schweiz	13 022	-19,2	24 938	-22,9	3,7	1,9
Tschechische Republik	1 773	-6,9	3 394	-19,6	0,5	1,9
Türkei	4 791	+1,0	11 318	+3,9	1,7	2,4
Ungarn	1 485	-8,4	3 595	-12,9	0,5	2,4
Sonstige europäische Länder	5 667	+24,8	13 874	+21,0	2,0	2,4
Afrika	4 043	-11,3	10 584	-11,5	1,6	2,6
Republik Südafrika	871	-34,1	2 347	-28,3	0,3	2,7
Sonstige afrikanische Länder	3 172	-2,1	8 237	-5,1	1,2	2,6
Asien	52 488	+1,1	131 853	+3,5	19,4	2,5
Arabische Golfstaaten	6 831	+66,1	18 992	+33,9	2,8	2,8
Volksrepublik China und Hongkong	3 596	+0,6	9 598	+5,7	1,4	2,7
Israel	3 652	-44,0	13 323	+16,2	2,0	3,6
Japan	30 188	+1,1	66 576	-4,1	9,8	2,2
Südkorea	1 046	+6,2	2 589	+10,1	0,4	2,5
Taiwan	1 012	-25,9	2 699	-33,4	0,4	2,7
Sonstige asiatische Länder	6 163	+12,7	18 076	+7,4	2,7	2,9
Amerika	38 167	-20,0	78 449	-27,0	11,5	2,1
Kanada	2 799	-50,9	6 224	-47,0	0,9	2,2
USA	31 126	-14,5	61 030	-22,6	9,0	2,0
Mittelamerika und Karibik	1 235	-11,4	2 935	-8,3	0,4	2,4
Brasilien	1 541	-22,8	4 595	-31,0	0,7	3,0
Sonstige südamerikanische Länder	1 466	-34,2	3 665	-47,9	0,5	2,5
Australien, Neuseeland und Ozeanien	2 459	-8,2	7 068	-19,3	1,0	2,9
Ohne Angabe	9 281	-35,3	16 808	-26,6	2,5	1,8

Anmerkungen siehe Seite 66

Noch: 3.4 Leistung der Beherbergungsstätten nach Reisegebieten und Herkunftsländern

Januar bis September 2001

Reisegebiet Herkunftsland (ständiger Wohnsitz)	Ankünfte		Übernachtungen			Mittlere Aufenthalts- dauer ³⁾
	aller Gäste	Verän- derung ¹⁾	aller Gäste	Verän- derung ¹⁾	Anteil ²⁾	
Ruhrgebiet	1 479 449	+0,3	2 973 509	-0,7	100	2,0
Bundesrepublik Deutschland	1 285 311	+1,8	2 559 159	+1,6	86,1	2,0
darunter Nordrhein-Westfalen	272 080	+0,5	737 274	+1,7	24,8	2,7
Ausland	194 138	-8,6	414 350	-12,9	13,9	2,1
Europa	163 591	-6,8	333 556	-9,5	80,5	2,0
EU-Länder	119 820	-10,4	231 667	-13,3	55,9	1,9
Belgien	10 058	+1,7	16 751	-8,9	4,0	1,7
Dänemark	6 395	-15,5	11 163	-21,9	2,7	1,7
Finnland	2 635	-23,5	5 640	-28,5	1,4	2,1
Frankreich	12 148	-18,0	22 602	-18,9	5,5	1,9
Griechenland	1 732	+20,3	3 902	-5,2	0,9	2,3
Vereinigtes Königreich	20 221	-8,6	42 789	-15,7	10,3	2,1
Republik Irland	739	-14,8	1 561	-20,6	0,4	2,1
Italien	10 596	-11,2	24 986	-20,5	6,0	2,4
Luxemburg	1 862	+16,4	3 022	+12,2	0,7	1,6
Niederlande	24 785	-22,2	44 023	-16,1	10,6	1,8
Österreich	9 856	+9,2	21 900	+8,0	5,3	2,2
Portugal	1 766	+0,5	4 107	-3,7	1,0	2,3
Schweden	11 876	-4,0	17 601	-1,2	4,2	1,5
Spanien	5 151	+3,5	11 620	-10,7	2,8	2,3
Baltische Staaten	1 111	+10,0	2 447	+13,6	0,6	2,2
Island	276	-8,6	915	+22,3	0,2	3,3
Norwegen	2 557	+4,7	4 460	+9,5	1,1	1,7
Polen	8 927	+0,2	19 613	-4,0	4,7	2,2
Russland	5 637	+21,5	16 070	+18,4	3,9	2,9
Schweiz	10 479	+5,8	20 556	-0,9	5,0	2,0
Tschechische Republik	3 026	-5,7	6 853	-17,2	1,7	2,3
Türkei	4 549	-2,5	10 366	-7,5	2,5	2,3
Ungarn	1 498	-26,9	4 248	-35,1	1,0	2,8
Sonstige europäische Länder	5 711	+22,1	16 361	+18,5	3,9	2,9
Afrika	1 734	-6,4	5 263	-15,7	1,3	3,0
Republik Südafrika	415	-11,3	1 126	-25,1	0,3	2,7
Sonstige afrikanische Länder	1 319	-4,8	4 137	-12,7	1,0	3,1
Asien	10 214	-17,5	29 019	-23,0	7,0	2,8
Arabische Golfstaaten	808	-48,3	3 056	-38,2	0,7	3,8
Volksrepublik China und Hongkong	2 050	+10,8	5 277	-24,1	1,3	2,6
Israel	901	-35,4	2 780	-24,1	0,7	3,1
Japan	1 941	-25,7	5 743	-8,2	1,4	3,0
Südkorea	542	-13,6	1 588	+12,5	0,4	2,9
Taiwan	359	-7,9	990	-18,5	0,2	2,8
Sonstige asiatische Länder	3 613	-8,5	9 585	-27,5	2,3	2,7
Amerika	12 394	-18,1	33 333	-27,6	8,0	2,7
Kanada	1 048	-21,7	2 349	-42,9	0,6	2,2
USA	9 592	-16,3	25 958	-23,7	6,3	2,7
Mittelamerika und Karibik	342	-39,1	988	-41,1	0,2	2,9
Brasilien	708	-24,6	2 152	-41,7	0,5	3,0
Sonstige südamerikanische Länder	704	-14,4	1 886	-25,4	0,5	2,7
Australien, Neuseeland und Ozeanien	839	-17,4	2 220	-29,0	0,5	2,6
Ohne Angabe	5 366	-18,0	10 959	-22,0	2,6	2,0

Anmerkungen siehe Seite 66

Noch: 3.4 Leistung der Beherbergungsstätten nach Reisegebieten und Herkunftsländern

Januar bis September 2001

Reisegebiet Herkunftsland (ständiger Wohnsitz)	Ankünfte		Übernachtungen			Mittlere Aufenthalts- dauer ³⁾
	aller Gäste	Verän- derung ¹⁾	aller Gäste	Verän- derung ¹⁾	Anteil ²⁾	
Nordrhein-Westfalen	10 833 665	-0,4	27 887 189	-0,4	100	2,6
Bundesrepublik Deutschland	8 972 098	+1,0	23 528 774	+0,3	84,4	2,6
darunter Nordrhein-Westfalen	2 586 800	+0,3	9 432 126	-1,5	33,8	3,6
Ausland	1 861 567	-6,6	4 358 415	-4,2	15,6	2,3
Europa	1 429 868	-4,2	3 307 415	-1,3	75,9	2,3
EU-Länder	1 163 006	-4,4	2 631 106	-0,9	60,4	2,3
Belgien	95 177	-4,1	207 372	-2,1	4,8	2,2
Dänemark	48 644	-10,8	90 570	-12,5	2,1	1,9
Finnland	20 162	-15,0	41 633	-18,1	1,0	2,1
Frankreich	107 797	-7,5	199 445	-10,1	4,6	1,9
Griechenland	14 708	-12,7	38 107	-9,0	0,9	2,6
Vereinigtes Königreich	239 413	-8,2	460 260	-7,5	10,6	1,9
Republik Irland	9 682	-4,3	21 585	+3,2	0,5	2,2
Italien	105 789	-3,7	248 177	-2,2	5,7	2,3
Luxemburg	10 799	-6,8	19 442	-6,8	0,4	1,8
Niederlande	326 260	+5,6	910 620	+13,9	20,9	2,8
Österreich	60 283	-1,2	139 389	+1,1	3,2	2,3
Portugal	13 148	-22,5	35 999	-17,8	0,8	2,7
Schweden	52 749	-16,7	91 411	-16,4	2,1	1,7
Spanien	58 395	-7,5	127 096	-10,1	2,9	2,2
Baltische Staaten	8 155	+4,3	21 452	+12,5	0,5	2,6
Island	2 595	-19,9	6 261	-9,3	0,1	2,4
Norwegen	18 221	-13,2	35 810	-8,3	0,8	2,0
Polen	43 818	+0,2	136 135	+1,4	3,1	3,1
Russland	31 758	+12,3	89 459	+7,1	2,1	2,8
Schweiz	74 667	-7,7	145 969	-9,1	3,3	2,0
Tschechische Republik	19 497	-8,8	52 891	-1,7	1,2	2,7
Türkei	22 573	-8,7	51 335	-11,0	1,2	2,3
Ungarn	13 473	-5,0	34 881	-7,3	0,8	2,6
Sonstige europäische Länder	32 105	+3,3	102 116	-0,4	2,3	3,2
Afrika	16 686	-13,9	56 069	-11,5	1,3	3,4
Republik Südafrika	4 157	-22,5	12 449	-19,4	0,3	3,0
Sonstige afrikanische Länder	12 529	-10,5	43 620	-8,9	1,0	3,5
Asien	159 230	-5,0	417 357	-5,5	9,6	2,6
Arabische Golfstaaten	15 858	+9,8	57 307	-7,9	1,3	3,6
Volksrepublik China und Hongkong	23 569	+14,0	60 913	+10,9	1,4	2,6
Israel	12 510	-24,3	40 400	-2,6	0,9	3,2
Japan	56 991	-10,0	128 759	-10,4	3,0	2,3
Südkorea	5 874	-11,8	14 853	-5,9	0,3	2,5
Taiwan	7 806	-29,9	20 780	-21,4	0,5	2,7
Sonstige asiatische Länder	36 622	+5,0	94 345	-2,5	2,2	2,6
Amerika	175 871	-17,7	411 770	-16,7	9,4	2,3
Kanada	14 087	-25,6	34 959	-20,6	0,8	2,5
USA	138 803	-16,7	313 866	-14,3	7,2	2,3
Mittelamerika und Karibik	6 030	-5,0	14 398	-12,8	0,3	2,4
Brasilien	7 894	-18,8	25 218	-23,5	0,6	3,2
Sonstige südamerikanische Länder	9 057	-25,8	23 329	-33,3	0,5	2,6
Australien, Neuseeland und Ozeanien	11 797	-5,8	28 934	-12,2	0,7	2,5
Ohne Angabe	68 115	-21,9	136 870	-17,6	3,1	2,0

Anmerkungen siehe Seite 66

4. Leistung der Campingplätze nach Herkunftsländern

September 2001

Herkunftsland (ständiger Wohnsitz)	Ankünfte		Übernachtungen			Mittlere Aufenthaltsdauer ³⁾
	aller Gäste	Veränderung ¹⁾	aller Gäste	Veränderung ¹⁾	Anteil ²⁾	
Nordrhein-Westfalen	16 985	-17,7	56 813	-6,6	100	3,3
Bundesrepublik Deutschland	13 484	-14,6	46 270	+0,3	81,4	3,4
darunter Nordrhein-Westfalen	7 906	-14,1	27 834	+7,9	49,0	3,5
Ausland	3 501	-27,8	10 543	-28,1	18,6	3,0
Europa	3 359	-28,7	10 285	-28,8	97,6	3,1
EU-Länder	3 203	-29,3	9 919	-29,1	94,1	3,1
Belgien	102	-23,9	302	+6,7	2,9	3,0
Dänemark	174	+28,9	282	+0,7	2,7	1,6
Finnland	24	+26,3	43	+115,0	0,4	1,8
Frankreich	81	-27,7	191	+18,6	1,8	2,4
Griechenland	-	-	-	-	-	-
Vereinigtes Königreich	342	-13,0	757	-19,0	7,2	2,2
Republik Irland	9	-43,8	16	-38,5	0,2	1,8
Italien	41	-69,4	70	-74,2	0,7	1,7
Luxemburg	6	-53,8	34	-29,2	0,3	5,7
Niederlande	2 292	-31,3	8 017	-30,6	76,0	3,5
Österreich	44	-46,3	68	-64,8	0,6	1,5
Portugal	6	+100,0	10	+42,9	0,1	1,7
Schweden	46	-51,1	71	-46,6	0,7	1,5
Spanien	36	-41,0	58	-33,3	0,6	1,6
Baltische Staaten	2	x	6	x	0,1	3,0
Island	2	-75,0	2	-75,0	-	1,0
Norwegen	16	-65,2	35	-70,1	0,3	2,2
Polen	35	-12,5	95	+9,2	0,9	2,7
Russland	2	x	6	x	0,1	3,0
Schweiz	78	-1,3	178	+14,1	1,7	2,3
Tschechische Republik	7	+40,0	7	-91,8	0,1	1,0
Türkei	1	x	5	x	-	5,0
Ungarn	-	-	-	-	-	-
Sonstige europäische Länder	13	x	32	x	0,3	2,5
Afrika	6	x	7	x	0,1	1,2
Republik Südafrika	6	x	7	x	0,1	1,2
Sonstige afrikanische Länder	-	-	-	-	-	-
Asien	48	+200,0	74	+270,0	0,7	1,5
Arabische Golfstaaten	-	-	-	-	-	-
Volksrepublik China und Hongkong	32	+166,7	56	+366,7	0,5	1,8
Israel	12	x	12	x	0,1	1,0
Japan	-	-100,0	-	-100,0	-	-
Südkorea	4	x	6	x	0,1	1,5
Taiwan	-	-	-	-	-	-
Sonstige asiatische Länder	-	-	-	-	-	-
Amerika	38	-35,6	103	+7,3	1,0	2,7
Kanada	18	-25,0	31	-20,5	0,3	1,7
USA	14	-58,8	26	-51,9	0,2	1,9
Mittelamerika und Karibik	-	-100,0	-	-100,0	-	-
Brasilien	2	x	2	x	-	1,0
Sonstige südamerikanische Länder	4	x	44	x	0,4	11,0
Australien, Neuseeland und Ozeanien	50	-5,7	74	+1,4	0,7	1,5
Ohne Angabe	-	-100,0	-	-100,0	-	-

1) Veränderung gegenüber dem Vorjahresmonat in % – 2) Bei Übernachtungen von Gästen aus der Bundesrepublik Deutschland und dem Ausland: Anteil an allen Übernachtungen im Bundesgebiet; sonst: Anteil an allen Übernachtungen am Ausland zusammen. – 3) mittlere Aufenthaltsdauer in Tagen = Übernachtungen / Ankünfte

Noch: 4. Leistung der Campingplätze nach Herkunftsländern

Januar bis September 2001

Herkunftsland (ständiger Wohnsitz)	Ankünfte		Übernachtungen			Mittlere Aufenthaltsdauer ³⁾
	aller Gäste	Veränderung ¹⁾	aller Gäste	Veränderung ¹⁾	Anteil ²⁾	
Nordrhein-Westfalen	282 119	+13,6	868 082	+11,8	100	3,1
Bundesrepublik Deutschland	227 473	+15,6	697 630	+14,5	80,4	3,1
darunter Nordrhein-Westfalen	137 555	+15,5	435 784	+17,4	50,2	3,2
Ausland	54 646	+5,8	170 452	+1,8	19,6	3,1
Europa	53 483	+5,2	168 537	+1,5	98,9	3,2
EU-Länder	50 761	+3,9	163 059	+1,5	95,7	3,2
Belgien	2 100	-5,3	6 105	+12,2	3,6	2,9
Dänemark	2 629	+6,6	5 046	-4,8	3,0	1,9
Finnland	695	+37,4	1 200	+43,5	0,7	1,7
Frankreich	1 232	-14,1	2 548	+1,0	1,5	2,1
Griechenland	27	-44,9	178	+0,6	0,1	6,6
Vereinigtes Königreich	3 227	+12,9	6 136	-2,3	3,6	1,9
Republik Irland	185	-15,5	343	-49,6	0,2	1,9
Italien	1 073	+8,7	1 755	-4,4	1,0	1,6
Luxemburg	89	-82,9	215	-83,5	0,1	2,4
Niederlande	36 936	+5,3	135 457	+2,5	79,5	3,7
Österreich	528	-12,7	938	-29,4	0,6	1,8
Portugal	216	+11,9	303	-1,3	0,2	1,4
Schweden	1 068	-7,0	1 674	-2,7	1,0	1,6
Spanien	756	+29,7	1 161	+30,2	0,7	1,5
Baltische Staaten	121	+77,9	229	-32,6	0,1	1,9
Island	38	-25,5	71	-7,8	-	1,9
Norwegen	541	+4,0	1 092	+23,3	0,6	2,0
Polen	417	-14,7	1 102	-19,6	0,6	2,6
Russland	589	x	1 042	+77,5	0,6	1,8
Schweiz	804	+53,7	1 493	+49,9	0,9	1,9
Tschechische Republik	56	-6,7	126	-58,6	0,1	2,3
Türkei	13	-31,6	34	-80,5	-	2,6
Ungarn	49	-61,4	86	-64,2	0,1	1,8
Sonstige europäische Länder	94	+64,9	203	-33,7	0,1	2,2
Afrika	73	+15,9	96	+14,3	0,1	1,3
Republik Südafrika	70	+14,8	90	+11,1	0,1	1,3
Sonstige afrikanische Länder	3	+50,0	6	+100,0	-	2,0
Asien	324	+125,0	543	+107,3	0,3	1,7
Arabische Golfstaaten	6	-25,0	6	-93,9	-	1,0
Volksrepublik China und Hongkong	209	+124,7	366	+293,5	0,2	1,8
Israel	61	+103,3	76	+68,9	-	1,2
Japan	12	+100,0	52	+271,4	-	4,3
Südkorea	27	x	29	x	-	1,1
Taiwan	4	-	4	-	-	1,0
Sonstige asiatische Länder	5	+150,0	10	+66,7	-	2,0
Amerika	416	+23,1	743	+24,7	0,4	1,8
Kanada	173	+61,7	280	+58,2	0,2	1,6
USA	200	-3,8	360	+7,8	0,2	1,8
Mittelamerika und Karibik	13	+550,0	16	+128,6	-	1,2
Brasilien	5	+25,0	5	-75,0	-	1,0
Sonstige südamerikanische Länder	25	+47,1	82	+41,4	-	3,3
Australien, Neuseeland und Ozeanien	308	+31,1	469	+29,9	0,3	1,5
Ohne Angabe	42	-26,3	64	-55,2	-	1,5

Anmerkungen siehe Seite 78

Reisegebiete / Regionen in Nordrhein-Westfalen

Kurorte und Erholungsorte in Nordrhein-Westfalen

Nordrhein-Westfalen

Kurorte und Erholungsorte des Landes

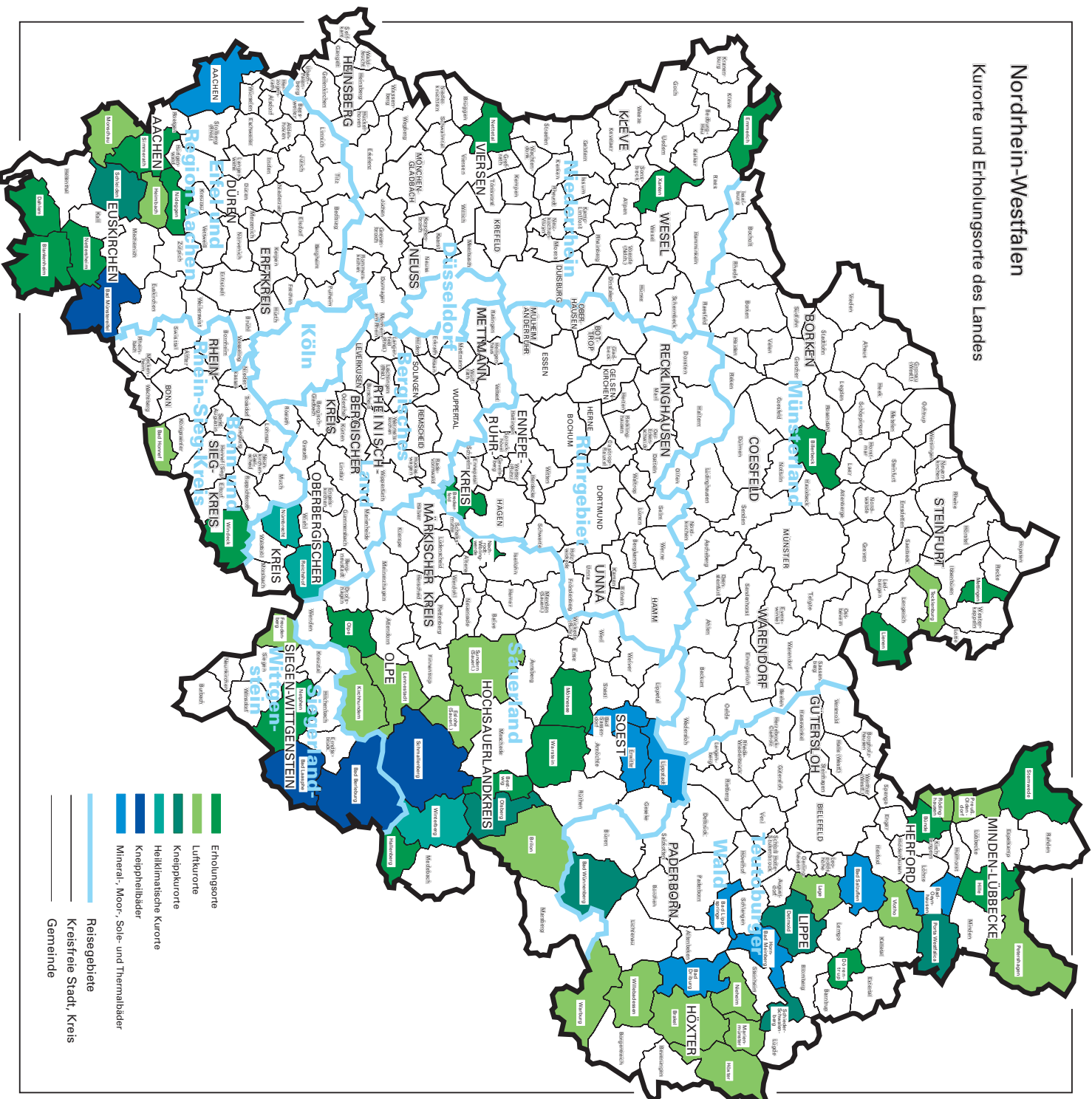

Veröffentlichungen

Veröffentlichungen aus den Fachbereichen Handel und Verkehr

Entwicklung von Umsatz und Beschäftigung in nordrhein-westfälischen Unternehmen des Einzelhandels, des Großhandels, des Gastgewerbes

Inhalt: Jedes der drei monatlich erscheinenden Hefte enthält die vorläufigen Ergebnisse der Umsatzentwicklung und der Entwicklung der Beschäftigtenzahlen als Messzahlen auf der Basis des Jahres 1995 und als prozentuale Abweichung zum Vormonat und zum Vorjahresmonat. Die Ergebnisse werden in einigen Eckzahlen für die wichtigsten Wirtschaftszweige dargestellt.

Einzelhandel:	Bestell-Nr. G 11 3 2001*)	Preis: 2,50 DM (Jahresbezugspreis: 25,00 DM)
Großhandel:	Bestell-Nr. G 12 3 2001*)	Preis: 2,50 DM (Jahresbezugspreis: 25,00 DM)
Gastgewerbe:	Bestell-Nr. G 43 3 2001*)	Preis: 2,50 DM (Jahresbezugspreis: 25,00 DM)

Fachliche Auskünfte zu diesen Veröffentlichungen erteilen Ihnen gerne Thaddäus Kalina und Martina Heinen unter Telefon-Nr. (02 11) 94 49-37 33 bzw. (02 11) 94 49-37 16.

Straßenverkehrsunfälle in Nordrhein-Westfalen - Vorläufige Ergebnisse

Inhalt: Dieser monatliche Schnellbericht enthält die ersten vorläufigen Zahlen von Straßenverkehrsunfällen und der dabei verunglückten Personen für Nordrhein-Westfalen und für die Regierungsbezirke nach Unfallkategorien. Dargestellt werden die monatlichen und die kumulierten Unfallzahlen, die Vorjahreszahlen und die prozentuale Veränderung gegenüber den Vorjahreszeiträumen.

Bestell-Nr. H 11 3 2001*) Preis: 2,50 DM (Jahresbezugspreis: 25,00 DM)

Straßenverkehrsunfälle in Nordrhein-Westfalen

Inhalt: Der Monatsbericht enthält Ergebnisse von Straßenverkehrsunfällen und dabei Verunglückten in Nordrhein-Westfalen nach Unfallkategorien, nach Straßen-, Unfallarten, Unfalltypen, nach Tagesdatum, Ortslage, Art der Verkehrsbeteiligung, Unfallursachen und nach Fehlverhalten der Fahrzeugführer sowie die Anzahl der Verunglückten nach der Schwere der Verletzung, Altersgruppen und Geschlecht. Dargestellt werden die monatlichen und die kumulierten Zahlen, die Vorjahresergebnisse und die prozentuale Veränderung gegenüber den Vorjahreszeiträumen. Auf Gemeindeebene sind Ergebnisse nach Ortslage und Unfallkategorien enthalten.

Bestell-Nr. H 12 3 2001*) Preis: 8,50 DM (Jahresbezugspreis: 85,00 DM)

Straßenverkehrsunfälle in Nordrhein-Westfalen 2000

Inhalt: Der Bericht enthält Ergebnisse von Straßenverkehrsunfällen und dabei Verunglückten in Nordrhein-Westfalen nach Unfallkategorien, nach Straßen-, Unfallarten, Unfalltypen, nach Tagesdatum, Ortslage, Art der Verkehrsbeteiligung, Unfallursachen und nach Fehlverhalten der Fahrzeugführer sowie die Anzahl der Verunglückten nach der Schwere der Verletzung, Altersgruppen und Geschlecht. Dargestellt werden die Jahreswerte, die Vorjahresergebnisse und die prozentuale Veränderung gegenüber den Vorjahreszeiträumen. Auf Gemeindeebene sind Ergebnisse nach Ortslage und Unfallkategorien enthalten. Zahlreiche Grafiken und eine Farbkarte runden den Bericht ab.

Bestell-Nr. H 13 3 2000 00 Preis: 22,50 DM

Fachliche Auskünfte zu diesen Veröffentlichungen erteilen Ihnen gerne Jörg Möller und Petra Focks unter Telefon-Nr. (02 11) 94 49-27 37 bzw. (02 11) 94 49-37 37.

Personenverkehr der Straßenverkehrsunternehmen in Nordrhein-Westfalen

Inhalt: Dieses vierteljährlich erscheinende Heft enthält Ergebnisse über die Entwicklung von Verkehrs- und Betriebsleistungen der größeren in der Personenbeförderung tätigen Unternehmen nach Verkehrsformen und -arten, Unternehmensformen sowie Fahrausweisarten. Dargestellt werden die vierteljährlichen Angaben über beförderte Personen, geleistete Personen- und Wagen-Kilometer und erzielte Einnahmen als Zeitreihe und in Gegenüberstellung zum Vorjahresquartal.

Bestell-Nr. H 14 3 2001*) Preis: 2,50 DM (Jahresbezugspreis: 10,00 DM)

Straßenverkehrsunternehmen in Nordrhein-Westfalen

Inhalt: Dieses jährlich erscheinende Heft enthält Ergebnisse über die wirtschaftlichen Tätigkeiten, die Umsätze, die Anzahl der Beschäftigten und die Anzahl und Art der Fahrzeuge im Straßenpersonenverkehr und die Linienlängen der in der Personenbeförderung tätigen Unternehmen.

Bestell-Nr. H 10 3 2000 00 Preis: 2,50 DM

Fachliche Auskünfte zu diesen Veröffentlichungen erteilen Ihnen gerne Marion Helling und Martina Heinen unter Telefon-Nr. (02 11) 94 49-27 16 bzw. (02 11) 94 49-37 16.

Binnenschifffahrt in Nordrhein-Westfalen

Inhalt: Der Monatsbericht enthält die Entwicklung des Güterverkehrs auf den nordrhein-westfälischen Binnenwasserstraßen nach Verkehrsbeziehungen und Güterabteilungen. Dargestellt werden die monatlichen Gütermengen in Tonnen bzw. der Containerumschlag für Nordrhein-Westfalen, die Mengen des Vormonats und des Vorjahresmonats sowie die kumulierten Jahresgütermengen im Vergleich zum Vorjahreszeitraum mit der prozentualen Veränderung.

Bestell-Nr. H 21 3 2001*) Preis: 2,50 DM (Jahresbezugspreis: 25,00 DM)

Fachliche Auskünfte zu diesen Veröffentlichungen erteilen Ihnen gerne Marion Helling und Martina Heinen unter Telefon-Nr. (02 11) 94 49-27 16 bzw. (02 11) 94 49-37 16.

*) Bei Bestellungen bitte gewünschten Monat / Vierteljahr angeben (01 = Januar; 02 = Februar usw. bzw. 41 = 1. Vierteljahr; 42 = 2. Vierteljahr usw.)