



# **Gäste und Übernachtungen im Reiseverkehr Nordrhein-Westfalens**

**Juni 2001**

Herausgegeben vom  
Landesamt für Datenverarbeitung und Statistik Nordrhein-Westfalen  
Mauerstr. 51, 40476 Düsseldorf • Postfach 10 11 05, 40002 Düsseldorf  
Telefon (02 11) 94 49-01 • Telefax (02 11) 44 20 06  
Internet: <http://www.lids.nrw.de>  
E-Mail: [poststelle@lds.nrw.de](mailto:poststelle@lds.nrw.de)

Erschienen im September 2001

Preis dieser Ausgabe:  
5,11 EUR (Jahresbezugspreis 51,10 EUR)  
10,00 DM (Jahresbezugspreis 100,00 DM)

© Landesamt für Datenverarbeitung und Statistik NRW, Düsseldorf, 2001  
Für nicht gewerbliche Zwecke sind Vervielfältigung und unentgeltliche Verbreitung, auch auszugsweise, mit Quellenangabe gestattet. Die Verbreitung, auch auszugsweise, über elektronische Systeme/Datenträger bedarf der vorherigen Zustimmung. Alle übrigen Rechte bleiben vorbehalten.

# Inhalt

	Seite
<b>Vorbemerkungen</b> .....	5
 <b>Tabellenteil</b>	
1. Entwicklung der Ankünfte und Übernachtungen .....	9
2. Kapazität und Leistung der Beherbergungsstätten nach	
2.1 Verwaltungsbezirken .....	10
2.2 Gemeindegruppen und Betriebsarten .....	24
2.3 Reisegebieten und Betriebsarten .....	28
2.4 Reisegebieten und Herkunftsländern .....	32
3. Leistung der Beherbergungsstätten nach	
3.1 Verwaltungsbezirken .....	44
3.2 Gemeindegruppen und Betriebsarten .....	58
3.3 Reisegebieten und Betriebsarten .....	62
3.4 Reisegebieten und Herkunftsländern .....	66
4. Leistung der Campingplätze nach Herkunftsländern .....	78
 <b>Karte</b>	
Reisegebiete in Nordrhein-Westfalen .....	83
<b>Übersicht über die neuen Reisegebiete / Regionen in Nordrhein-Westfalen</b> .....	85
 <b>Karte</b>	
Kur- und Erholungsorte in Nordrhein-Westfalen .....	89
<b>Verzeichnis der Kurorte und Erholungsorte in Nordrhein-Westfalen</b> .....	91
 <b>Veröffentlichungen</b> .....	 93



## Vorbemerkungen

### Neue Reisegebiete in Nordrhein-Westfalen

Das Land Nordrhein-Westfalen ist im Einvernehmen mit dem Minister für Wirtschaft und Mittelstand, Technologie und Verkehr NRW und dem Tourismusverband NRW e. V. in neue touristische Regionen eingeteilt worden. Mit dieser Neueinteilung der nordrhein-westfälischen Reisegebiete sollen die heutigen touristischen Gegebenheiten mehr berücksichtigt werden.

Ab Januar 2000 wird daher in den Veröffentlichungen eine neue Einteilung der Reisegebiete vorgenommen. An dem Begriff „Reisegebiete“ wird aber wegen der bundeseinheitlichen Sicht festgehalten. Die bisherige Einteilung in neun Reisegebiete hat damit mit Ablauf des Jahres 1999 ihre Gültigkeit verloren.

Zukünftig wird das Land in elf touristische Regionen eingeteilt, die zum Teil in der Gebietszusammensetzung identisch mit den bisherigen Reisegebieten sind *Eifel, Siegerland-Wittgenstein, Bergisches Land, Siebengebirge*, zum Teil aber auch einen völlig neuen Zuschnitt bekommen *Niederrhein, Münsterland, Teutoburger Wald, Sauerland, Ruhrgebiet*. Manche Gebiete haben einen neuen Namen *Eifel und Region Aachen, Bonn und Rhein-Sieg-Kreis, Niederrhein, Ruhrgebiet* und zwei Regionen sind ganz neu *Düsseldorf, Köln*.

Eine grafische Darstellung der neuen Regionen und die Zuordnung der kreisfreien Städte und Kreise sowie die Kur- und Erholungsorte befinden sich am Ende des Berichtes.

### Gäste und Übernachtungen im Reiseverkehr NRWs

Die vorliegenden Monatsergebnisse enthalten vorläufige Zahlen. In der Regel weichen aber die endgültigen Ergebnisse nur geringfügig davon ab. In den aufsummierten Teiljahresergebnissen im zweiten Teil des Berichtes fließen jeweils nachträgliche Meldungen von Beherbergungsbetrieben ein, sodass diese Ergebnisse im Laufes des Jahres beständiger werden.

Die Rechtsgrundlage dieser Erhebung ist das Gesetz über die Statistik der Beherbergung im Reiseverkehr vom 14. 7. 1980 (BGBl. I S. 953). Nach § 5 dieses Gesetzes werden nur Beherbergungsstätten in die Erhebung einbezogen, die gleichzeitig mehr als acht Gäste vorübergehend beherbergen können.

Zurzeit gibt es in Nordrhein-Westfalen sieben Gemeinden (von 396), die keine Beherbergungsstätte mit mehr als acht Betten haben und deshalb nicht in die Erhebung einbezogen sind.

## **Zeichenerklärung**

(nach DIN 55 301)

- 0 weniger als die Hälfte von 1 in der letzten besetzten Stelle, jedoch mehr als nichts
- nichts vorhanden (genau null)
- . Zahlenwert unbekannt oder geheim zu halten
- x Tabellenfach gesperrt, weil Aussage nicht sinnvoll
- . . . Angabe fällt später an

## **Hinweis**

Abweichungen in den Summen ergeben sich aus dem Runden der Einzelwerte.

Eventuelle Abweichungen der Monatswerte in *Tabelle 1* gegenüber den Monatswerten vorangegangener Statistischer Berichte ergeben sich durch Nachmeldungen.

## **Tabellenteil**





## 1. Entwicklung der Ankünfte und Übernachtungen

Zeitraum	Ankünfte		Übernachtungen		Ankünfte		Übernachtungen		
	aller Gäste	ausländischer Gäste	aller Gäste	ausländischer Gäste	aller Gäste	ausländischer Gäste	aller Gäste	ausländischer Gäste	
	Anzahl				Veränderungen zum Vorjahresmonat in %				
2000	Januar	972 337	176 517	2 458 472	411 247	+4,0	+6,2	+3,6	+5,7
	Februar	1 078 109	184 713	2 611 822	393 782	+4,0	-15,5	+0,5	-28,0
	März	1 218 279	213 879	2 971 257	472 661	+3,0	+1,0	+1,4	-3,3
	April	1 107 261	187 483	2 898 280	398 810	-1,6	+4,9	+1,1	+4,2
	Mai	1 423 619	281 151	3 670 346	724 848	+5,8	+17,5	+8,0	+27,7
	Juni	1 287 971	225 871	3 261 121	487 879	+6,8	+6,8	+4,1	+3,8
	Juli	1 038 996	224 224	2 976 941	505 464	+4,6	+7,0	+2,8	+1,2
	August	1 272 111	240 597	3 437 136	565 325	+1,7	+11,0	+3,2	+7,8
	September	1 480 889	259 135	3 717 138	587 985	+5,4	+11,4	+6,8	+16,6
	Oktober	1 302 634	223 663	3 369 669	508 578	-2,9	-2,6	-3,2	-5,8
	November	1 238 763	196 302	2 920 154	430 206	-0,3	+1,8	+2,3	+3,1
	Dezember	941 492	164 391	2 348 090	371 290	-0,7	+11,6	+2,6	+16,5
2001	Januar	1 003 847	184 832	2 543 588	437 630	+3,2	+4,7	+3,5	+6,4
	Februar	1 040 507	196 593	2 605 174	476 386	-3,5	+6,4	-0,3	+21,0
	März	1 244 727	219 544	3 048 385	521 419	+2,2	+2,6	+2,6	+10,3
	April	1 084 783	178 271	2 879 630	387 941	-2,0	-4,9	-0,6	-2,7
	Mai	1 394 013	221 701	3 438 367	498 940	-2,1	-21,1	-6,3	-31,2
	Juni	1 292 738	191 634	3 179 873	413 627	+0,4	-15,2	-2,5	-15,2
	Juli	...	...	...	...	...	...	...	...
	August	...	...	...	...	...	...	...	...
	September	...	...	...	...	...	...	...	...
	Oktober	...	...	...	...	...	...	...	...
	November	...	...	...	...	...	...	...	...
	Dezember	...	...	...	...	...	...	...	...

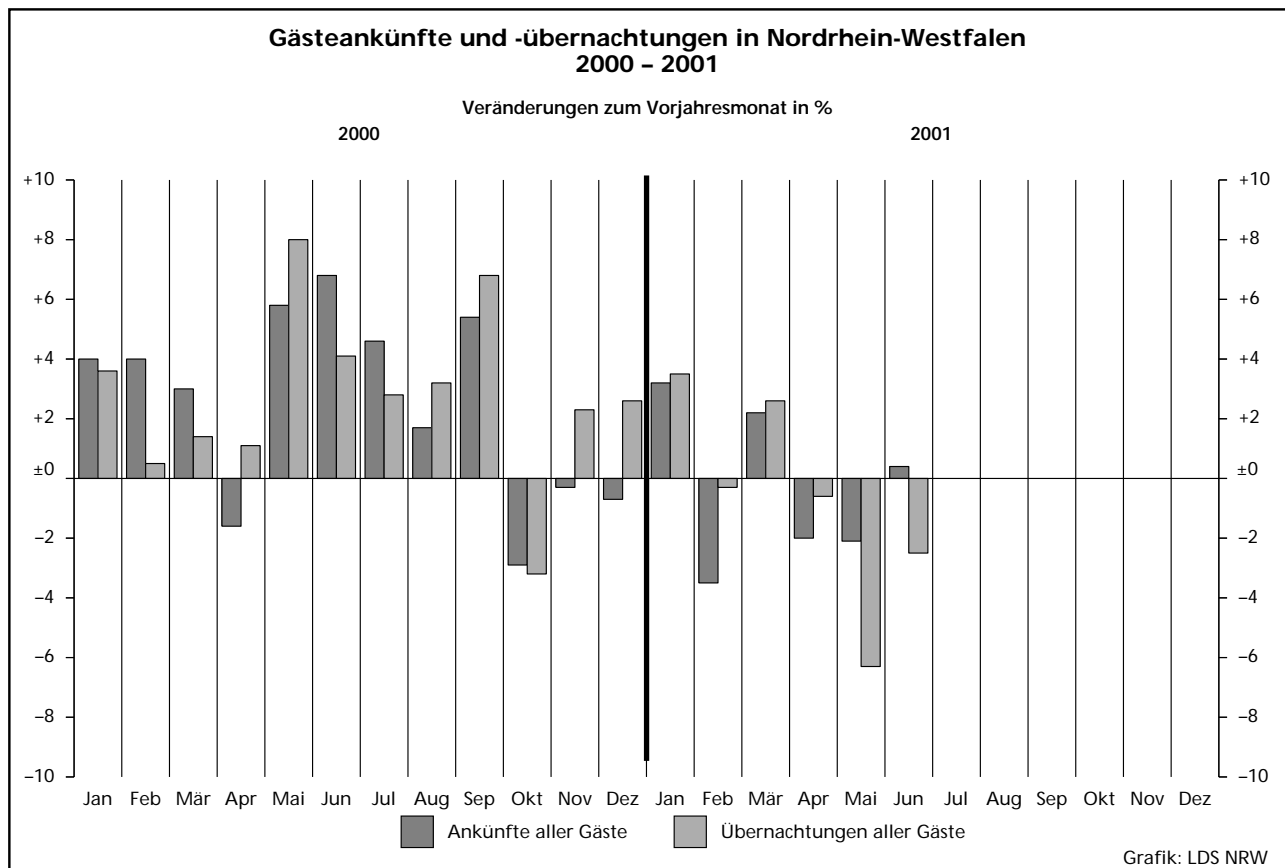

## 2.1 Kapazität und Leistung der Beherber

Juni

Amtliche Schlüsselnummer	Verwaltungsbezirk	Betriebe			Betten			Mittlere Auslastung der angebotenen Betten <sup>2)</sup>
		insgesamt	geöffnete	Veränderung <sup>1)</sup>	insgesamt	angebotene	Veränderung <sup>1)</sup>	
<b>111 000</b>	<b>Kreisfreie Städte</b>							
	Düsseldorf	211	204	+1,0	16 018	15 593	+2,9	36,0
112 000	Duisburg	53	49	-	2 622	2 550	+4,0	37,3
113 000	Essen	85	82	+1,2	6 192	5 993	+0,2	41,1
114 000	Krefeld	32	30	+11,1	1 963	1 712	+10,0	35,5
116 000	Mönchengladbach	38	35	+2,9	1 988	1 776	+3,6	30,6
117 000	Mülheim an der Ruhr	27	27	+8,0	1 343	1 341	+5,5	34,0
119 000	Oberhausen	19	19	-	1 184	1 174	+1,1	43,0
120 000	Remscheid	20	19	-9,5	944	924	-1,8	30,2
122 000	Solingen	29	29	-3,3	1 336	1 335	+6,4	30,9
124 000	Wuppertal	43	41	-	2 650	2 619	+2,9	31,7
<b>154 000</b>	<b>Kreis Kleve</b>	<b>116</b>	<b>109</b>	<b>+1,9</b>	<b>5 337</b>	<b>5 083</b>	<b>-1,1</b>	<b>41,4</b>
154 004	Bedburg-Hau	5	4	-	69	59	-	18,5
154 008	Emmerich am Rhein, Stadt	12	12	+9,1	324	324	+4,5	31,8
154 012	Geldern, Stadt	10	9	-10,0	493	475	-3,7	54,9
154 016	Goch, Stadt	8	7	-12,5	318	297	-2,9	22,1
154 020	Issum	-	-	-	-	-	-	-
154 024	Kalkar, Stadt	6	6	+50,0	1 018	1 018	+4,4	.
154 028	Kerken	4	4	+33,3	140	140	+52,2	.
154 032	Kevelaer, Stadt	24	23	+9,5	772	737	+1,9	34,1
154 036	Kleve, Stadt	10	10	-	1 008	950	-5,8	38,5
154 040	Kranenburg	9	9	+12,5	356	356	+6,0	.
154 044	Rees, Stadt	8	7	-12,5	121	105	-13,2	35,4
154 048	Rheurdt	5	5	-	184	158	-14,1	35,4
154 052	Straelen, Stadt	5	4	-20,0	249	209	-16,1	53,8
154 056	Uedem	3	3	-	131	131	-	.
154 060	Wachtendonk	3	3	-	64	64	-	29,5
154 064	Weeze	4	3	-25,0	90	60	-33,3	38,5
<b>158 000</b>	<b>Kreis Mettmann</b>	<b>111</b>	<b>107</b>	<b>+0,9</b>	<b>6 860</b>	<b>6 725</b>	<b>-0,6</b>	<b>32,9</b>
158 004	Erkrath, Stadt	10	10	+11,1	379	379	+3,6	25,8
158 008	Haan, Stadt	7	7	-	530	530	+2,1	25,4
158 012	Heiligenhaus, Stadt	6	6	+20,0	230	230	+11,7	29,4
158 016	Hilden, Stadt	12	11	-8,3	855	830	-2,9	38,4
158 020	Langenfeld (Rhld.), Stadt	8	8	-11,1	340	340	-5,0	29,2
158 024	Mettmann, Stadt	10	9	+12,5	1 023	993	-1,1	26,4
158 026	Monheim am Rhein, Stadt	9	9	-	482	482	-	28,5
158 028	Ratingen, Stadt	30	29	-	2 277	2 265	+0,6	39,3
158 032	Velbert, Stadt	16	15	-6,3	689	621	-9,9	31,1
158 036	Wülfrath, Stadt	3	3	+50,0	55	55	+57,1	25,0
<b>162 000</b>	<b>Kreis Neuss</b>	<b>84</b>	<b>82</b>	<b>+6,5</b>	<b>5 159</b>	<b>5 092</b>	<b>+2,5</b>	<b>31,1</b>
162 004	Dormagen, Stadt	18	18	-	616	616	+2,5	33,2
162 008	Grevenbroich, Stadt	7	7	-	382	377	-1,3	29,0
162 012	Jüchen	1	1	-	28	28	-	.
162 016	Kaarst, Stadt	8	8	+14,3	551	551	+4,2	32,1
162 020	Korschenbroich, Stadt	5	4	-20,0	94	66	-29,8	.
162 022	Meerbusch, Stadt	14	13	+8,3	579	554	+13,5	26,8
162 024	Neuss, Stadt	26	26	+4,0	2 832	2 823	+0,3	32,1
162 028	Rommerskirchen	5	5	+150,0	77	77	+148,4	23,6
<b>166 000</b>	<b>Kreis Viersen</b>	<b>69</b>	<b>67</b>	<b>+8,1</b>	<b>2 669</b>	<b>2 381</b>	<b>-6,1</b>	<b>34,9</b>
166 004	Brüggen	6	6	-	360	360	-	44,1
166 008	Grefrath	2	2	-	181	181	-	.
166 012	Kempen, Stadt	6	6	-	140	140	-	28,8
166 016	Nettetal, Stadt	15	15	+15,4	984	725	-23,7	42,8
166 020	Niederkrüchten	5	5	-	109	109	-	37,5
166 024	Schwalmatal	6	4	+33,3	84	56	+19,1	.
166 028	Tönisvorst, Stadt	5	5	-	102	102	-	22,9
166 032	Viersen, Stadt	14	14	+16,7	294	293	+23,1	17,0
166 036	Willich, Stadt	10	10	-	415	415	+1,7	29,5
<b>170 000</b>	<b>Kreis Wesel</b>	<b>103</b>	<b>100</b>	<b>+9,9</b>	<b>4 202</b>	<b>4 107</b>	<b>+6,9</b>	<b>31,0</b>
170 004	Alpen	1	1	-	20	20	-	.
170 008	Dinslaken, Stadt	11	10	-9,1	365	345	+1,2	24,6
170 012	Hamminkeln, Stadt	8	8	+14,3	249	249	+4,6	26,7
170 016	Hünxe	2	2	-	78	78	-	.

1) Veränderung gegenüber dem Vorjahresmonat in % - 2) mittlere Auslastung = (Übernachtungen / angebotene Bettentage) \* 100 - 3) mittlere Aufenthalts

## gungsstätten nach Verwaltungsbezirken

2001

Ankünfte				Übernachtungen				Mittlere Aufenthaltsdauer <sup>3)</sup>		Amtliche Schlüsselnummer
aller Gäste	Veränderung <sup>1)</sup>	ausländischer Gäste	Veränderung <sup>1)</sup>	aller Gäste	Veränderung <sup>1)</sup>	ausländischer Gäste	Veränderung <sup>1)</sup>	aller Gäste	ausländischer Gäste	
97 195	-10,4	30 002	-19,6	167 661	-15,1	54 191	-20,2	1,7	1,8	111 000
13 915	+12,4	1 901	+0,2	28 526	+17,4	3 738	-2,7	2,1	2,0	112 000
32 306	+5,0	4 515	-30,9	73 421	-3,5	8 688	-44,2	2,3	1,9	113 000
9 380	+22,7	1 558	-6,6	17 754	+8,4	3 351	-16,4	1,9	2,2	114 000
8 703	-16,1	2 029	-19,1	16 288	-15,0	4 827	-12,2	1,9	2,4	116 000
7 247	+3,4	738	-18,3	13 663	-5,7	2 213	-6,5	1,9	3,0	117 000
8 940	+5,3	890	-22,9	15 157	+4,0	1 639	-29,0	1,7	1,8	119 000
5 414	-7,9	1 332	-21,8	8 382	-14,1	2 209	-19,8	1,5	1,7	120 000
6 822	+3,7	749	-20,9	12 303	+0,5	1 477	-29,3	1,8	2,0	122 000
12 719	-4,9	2 083	+5,1	24 908	-13,2	3 952	-15,8	2,0	1,9	124 000
<b>31 144</b>	<b>-3,8</b>	<b>4 105</b>	<b>-5,4</b>	<b>63 123</b>	<b>+1,7</b>	<b>7 243</b>	<b>-2,3</b>	<b>2,0</b>	<b>1,8</b>	<b>154 000</b>
171	-40,6	6	-57,1	328	-45,6	8	-63,6	1,9	1,3	154 004
1 603	-11,1	318	-15,4	3 092	+1,0	615	-18,0	1,9	1,9	154 008
1 841	-18,6	161	-26,1	7 821	-7,1	208	-49,9	4,2	1,3	154 012
965	-3,9	87	-34,1	1 965	-9,9	208	-48,1	2,0	2,4	154 016
.	.	.	.	.	.	.	.	.	.	154 020
.	.	.	.	.	.	.	.	.	.	154 024
.	.	.	.	.	.	.	.	.	.	154 028
4 161	-26,6	288	-24,4	7 530	-1,2	501	+5,0	1,8	1,7	154 032
5 606	-12,4	554	-0,4	10 962	-11,3	1 233	+5,7	2,0	2,2	154 036
.	.	.	.	.	.	.	.	.	.	154 040
482	-24,2	30	-69,4	1 088	-12,0	66	-61,6	2,3	2,2	154 044
419	-2,6	71	-35,5	1 676	-5,3	355	-22,3	4,0	5,0	154 048
1 753	-16,2	65	-36,9	3 372	-18,8	133	-26,1	1,9	2,0	154 052
.	.	.	.	.	.	.	.	.	.	154 056
387	+8,7	19	+72,7	567	+3,1	19	+11,8	1,5	1,0	154 060
373	+2,8	-	-100,0	693	-15,5	-	-100,0	1,9	-	154 064
<b>36 414</b>	<b>-1,4</b>	<b>5 028</b>	<b>-27,7</b>	<b>66 337</b>	<b>-8,1</b>	<b>10 283</b>	<b>-31,0</b>	<b>1,8</b>	<b>2,0</b>	<b>158 000</b>
1 345	+8,6	292	-23,4	2 930	+14,9	691	-17,2	2,2	2,4	158 004
1 596	-2,6	282	+22,1	4 044	-1,7	594	+9,6	2,5	2,1	158 008
1 263	+12,6	96	+11,6	2 030	+12,8	217	+16,0	1,6	2,3	158 012
4 990	-	561	-22,8	9 569	-8,6	1 111	-42,8	1,9	2,0	158 016
1 763	+3,0	164	-43,3	2 974	-18,8	376	-44,2	1,7	2,3	158 020
4 577	-8,4	497	-42,3	7 873	-15,0	874	-52,9	1,7	1,8	158 024
2 745	-10,1	277	-32,9	4 126	-18,1	470	-46,5	1,5	1,7	158 026
14 859	-2,0	2 589	-26,6	26 569	-8,0	5 438	-22,4	1,8	2,1	158 028
3 043	+3,0	260	-39,3	5 801	-8,2	490	-49,4	1,9	1,9	158 032
233	+282,0	10	-	421	+259,8	22	+22,2	1,8	2,2	158 036
<b>25 934</b>	<b>-13,4</b>	<b>4 659</b>	<b>-25,9</b>	<b>47 484</b>	<b>-15,3</b>	<b>9 427</b>	<b>-26,4</b>	<b>1,8</b>	<b>2,0</b>	<b>162 000</b>
3 025	+11,8	612	+83,8	6 151	-3,0	908	-0,7	2,0	1,5	162 004
1 472	-26,4	197	-44,4	3 291	-29,6	626	-27,1	2,2	3,2	162 008
.	.	.	.	.	.	.	.	.	.	162 012
2 802	-40,6	451	-18,4	5 310	-16,5	1 008	+26,6	1,9	2,2	162 016
.	.	.	.	.	.	.	.	.	.	162 020
2 621	-3,0	410	-1,0	4 402	-7,6	777	-15,3	1,7	1,9	162 022
15 570	-9,5	2 965	-35,2	27 216	-16,0	6 034	-32,2	1,7	2,0	162 024
191	+16,5	11	-26,7	546	-8,1	23	-91,8	2,9	2,1	162 028
<b>12 961</b>	<b>-1,6</b>	<b>1 136</b>	<b>-17,3</b>	<b>24 924</b>	<b>-10,0</b>	<b>2 702</b>	<b>-12,7</b>	<b>1,9</b>	<b>2,4</b>	<b>166 000</b>
2 709	+7,8	79	+58,0	4 760	-4,9	191	+89,1	1,8	2,4	166 004
.	.	.	.	.	.	.	.	.	.	166 008
644	+5,2	84	-30,6	1 208	+8,0	224	-22,5	1,9	2,7	166 012
4 824	-14,2	137	-41,5	9 323	-21,2	258	-57,4	1,9	1,9	166 016
481	+8,3	127	-6,6	1 234	+25,9	425	+38,9	2,6	3,3	166 020
.	.	.	.	.	.	.	.	.	.	166 024
229	-29,5	26	-29,7	702	-4,5	200	+102,0	3,1	7,7	166 028
859	+16,1	183	+29,8	1 501	-7,5	376	+22,5	1,7	2,1	166 032
1 785	+3,8	330	+5,1	3 672	-7,2	741	+4,2	2,1	2,2	166 036
<b>21 265</b>	<b>+12,0</b>	<b>2 475</b>	<b>-9,2</b>	<b>38 359</b>	<b>+8,8</b>	<b>4 379</b>	<b>-12,2</b>	<b>1,8</b>	<b>1,8</b>	<b>170 000</b>
1 282	+5,3	117	-10,7	2 568	-5,8	253	-17,6	2,0	2,2	170 004
1 355	-1,7	43	-38,6	2 011	-10,4	63	-47,5	1,5	1,5	170 008
.	.	.	.	.	.	.	.	.	.	170 012
.	.	.	.	.	.	.	.	.	.	170 016

dauer in Tagen = Übernachtungen / Ankünfte

## Noch: 2.1 Kapazität und Leistung der Beherber

Juni

Amtliche Schlüsselnummer	Verwaltungsbezirk	Betriebe			Betten			Mittlere Auslastung der angebotenen Betten <sup>2)</sup>
		insgesamt	geöffnete	Veränderung <sup>1)</sup>	insgesamt	angebotene	Veränderung <sup>1)</sup>	
	<b>Noch: Kreis Wesel</b>							
170 020	Kamp-Lintfort, Stadt	9	9	-	275	275	-	23,1
170 024	Moers, Stadt	15	15	+15,4	716	716	+11,7	39,5
170 028	Neukirchen-Vluyn, Stadt	4	4	+33,3	152	152	+21,6	14,5
170 032	Rheinberg, Stadt	5	4	-	121	99	-1,0	13,9
170 036	Schermbbeck	10	10	+11,1	566	546	+8,1	43,8
170 040	Sonsbeck	7	7	+75,0	175	175	+28,7	.
170 044	Voerde (Niederrhein), Stadt	4	4	-	203	203	-	16,7
170 048	Wesel, Stadt	14	13	-7,1	866	835	-3,6	26,0
170 052	Xanten, Stadt	13	13	+30,0	416	414	+31,4	42,7
<b>100 000</b>	<b>Reg.-Bez. Düsseldorf</b>	<b>1 040</b>	<b>1 000</b>	<b>+2,9</b>	<b>60 467</b>	<b>58 405</b>	<b>+2,0</b>	<b>35,4</b>
	<b>Kreisfreie Städte</b>							
<b>313 000</b>	<b>Aachen</b>	<b>56</b>	<b>56</b>	<b>+3,7</b>	<b>4 056</b>	<b>4 036</b>	<b>+1,5</b>	<b>56,1</b>
<b>314 000</b>	<b>Bonn</b>	<b>100</b>	<b>97</b>	<b>-3,0</b>	<b>7 456</b>	<b>7 377</b>	<b>-2,8</b>	<b>40,6</b>
<b>315 000</b>	<b>Köln</b>	<b>229</b>	<b>225</b>	<b>+1,8</b>	<b>19 408</b>	<b>19 267</b>	<b>+8,0</b>	<b>41,5</b>
<b>316 000</b>	<b>Leverkusen</b>	<b>23</b>	<b>23</b>	<b>-</b>	<b>1 511</b>	<b>1 511</b>	<b>+1,1</b>	<b>34,9</b>
<b>354 000</b>	<b>Kreis Aachen</b>	<b>116</b>	<b>112</b>	<b>+7,7</b>	<b>4 193</b>	<b>4 107</b>	<b>+5,7</b>	<b>37,2</b>
354 004	Alsdorf, Stadt	2	2	-	79	79	-	.
354 008	Baesweiler, Stadt	2	2	-	58	58	-	.
354 012	Eschweiler, Stadt	13	13	+18,2	321	321	+50,0	28,3
354 016	Herzogenrath, Stadt	6	6	+20,0	169	169	+9,7	34,2
354 020	Monschau, Stadt	31	30	+7,1	1 201	1 185	+4,3	43,2
354 024	Roetgen	5	4	-	89	73	-	24,6
354 028	Simmerath	39	38	+8,6	1 572	1 552	+4,7	40,3
354 032	Stolberg (Rhld.), Stadt	12	11	-	482	448	-3,9	28,0
354 036	Würselen, Stadt	6	6	-	222	222	-	32,6
<b>358 000</b>	<b>Kreis Düren</b>	<b>89</b>	<b>88</b>	<b>+7,3</b>	<b>2 683</b>	<b>2 643</b>	<b>+3,4</b>	<b>30,9</b>
358 004	Aldenhoven	1	1	-	15	15	-	.
358 008	Düren, Stadt	16	16	+23,1	592	592	+5,2	42,8
358 012	Heimbach, Stadt	28	27	-	661	641	+0,9	21,7
358 016	Hürtgenwald	8	8	-	342	342	+9,3	33,0
358 020	Inden	2	2	+100,0	44	44	+100,0	.
358 024	Jülich, Stadt	7	7	+16,7	209	209	+10,6	26,2
358 028	Kreuzau	4	4	-	131	131	-	30,5
358 032	Langerwehe	2	2	-	44	24	-45,5	-
358 036	Linnich, Stadt	2	2	-	29	29	-	.
358 040	Merzenich	-	-	-	-	-	-	-
358 044	Nideggen, Stadt	16	16	-	558	558	-3,1	33,3
358 048	Niederzier	2	2	-	38	38	-	.
358 052	Nörvenich	-	-	-	-	-	-	-
358 056	Titz	-	-	-	-	-	-	-
358 060	Vettweiß	1	1	x	20	20	x	.
<b>362 000</b>	<b>Erftkreis</b>	<b>108</b>	<b>105</b>	<b>+6,1</b>	<b>4 322</b>	<b>4 201</b>	<b>+2,5</b>	<b>38,3</b>
362 004	Bedburg, Stadt	3	3	+50,0	107	107	+9,2	.
362 008	Bergheim, Stadt	17	15	-	383	288	-17,2	27,1
362 012	Brühl, Stadt	15	15	-6,3	690	690	-5,1	32,6
362 016	Elsdorf	1	1	-	12	12	-	.
362 020	Erftstadt, Stadt	9	9	-	210	210	-	25,5
362 024	Frechen, Stadt	16	16	+6,7	647	647	+19,2	28,0
362 028	Hürth, Stadt	15	15	+15,4	1 312	1 300	+2,4	57,7
362 032	Kerpen, Stadt	11	10	+42,9	274	260	+26,8	38,2
362 036	Pulheim, Stadt	12	12	-	389	389	-	32,9
362 040	Wesseling, Stadt	9	9	-	298	298	-	20,5
<b>366 000</b>	<b>Kreis Euskirchen</b>	<b>141</b>	<b>133</b>	<b>+2,3</b>	<b>6 484</b>	<b>6 210</b>	<b>+0,4</b>	<b>37,9</b>
366 004	Bad Münstereifel, Stadt	32	29	-3,3	1 228	1 069	-10,4	34,7
366 008	Blankenheim	15	13	-13,3	626	601	-3,2	43,0
366 012	Dahlem	9	8	-	928	897	-	19,9
366 016	Euskirchen, Stadt	13	12	-	404	384	-1,3	32,6
366 020	Hellenthal	16	16	+14,3	614	609	+2,9	46,3
366 024	Kall	14	14	+7,7	436	436	+4,3	36,4
366 028	Mechernich, Stadt	11	10	+11,1	250	216	+9,6	30,2
366 032	Nettersheim	8	8	+14,3	776	776	+2,4	54,9

Anmerkungen siehe Seite 10

## gungsstätten nach Verwaltungsbezirken

2001

Ankünfte				Übernachtungen				Mittlere Aufenthaltsdauer <sup>3)</sup>		Amtliche Schlüsselnummer
aller Gäste	Veränderung <sup>1)</sup>	ausländischer Gäste	Veränderung <sup>1)</sup>	aller Gäste	Veränderung <sup>1)</sup>	ausländischer Gäste	Veränderung <sup>1)</sup>	aller Gäste	ausländischer Gäste	
881	-7,5	135	+45,2	1 910	-7,4	334	+77,7	2,2	2,5	170 020
4 931	+1,8	713	-43,9	8 516	+3,4	1 233	-39,5	1,7	1,7	170 024
385	+146,8	15	x	659	+129,6	34	x	1,7	2,3	170 028
254	-9,3	18	+200,0	426	-5,8	30	+200,0	1,7	1,7	170 032
3 807	+36,7	536	+306,1	7 185	+36,8	869	+176,8	1,9	1,6	170 036
.	.	.	.	.	.	.	.	.	.	170 040
525	-21,5	56	-54,8	1 017	-30,0	125	-49,2	1,9	2,2	170 044
3 612	-3,6	374	-18,5	6 527	-9,4	826	-32,5	1,8	2,2	170 048
3 189	+55,8	308	+21,3	5 302	+46,3	425	+26,1	1,7	1,4	170 052
<b>330 359</b>	<b>-3,5</b>	<b>63 200</b>	<b>-19,3</b>	<b>618 290</b>	<b>-7,2</b>	<b>120 319</b>	<b>-22,0</b>	<b>1,9</b>	<b>1,9</b>	<b>100 000</b>
.	.	.	.	.	.	.	.	.	.	.
<b>30 012</b>	<b>-3,5</b>	<b>6 456</b>	<b>-31,4</b>	<b>67 971</b>	<b>-0,1</b>	<b>12 358</b>	<b>-24,4</b>	<b>2,3</b>	<b>1,9</b>	<b>313 000</b>
<b>47 510</b>	<b>+2,0</b>	<b>7 311</b>	<b>-16,3</b>	<b>89 934</b>	<b>-8,9</b>	<b>17 884</b>	<b>-32,9</b>	<b>1,9</b>	<b>2,4</b>	<b>314 000</b>
<b>144 667</b>	<b>-1,9</b>	<b>38 023</b>	<b>-18,6</b>	<b>239 720</b>	<b>-3,7</b>	<b>65 520</b>	<b>-22,3</b>	<b>1,7</b>	<b>1,7</b>	<b>315 000</b>
<b>7 594</b>	<b>-27,3</b>	<b>1 968</b>	<b>-45,5</b>	<b>15 831</b>	<b>-12,1</b>	<b>4 729</b>	<b>-20,4</b>	<b>2,1</b>	<b>2,4</b>	<b>316 000</b>
.	.	.	.	.	.	.	.	.	.	.
<b>17 434</b>	<b>+11,2</b>	<b>2 377</b>	<b>-26,4</b>	<b>46 014</b>	<b>+10,9</b>	<b>6 171</b>	<b>-16,3</b>	<b>2,6</b>	<b>2,6</b>	<b>354 000</b>
.	.	.	.	.	.	.	.	.	.	354 004
.	.	.	.	.	.	.	.	.	.	354 008
1 142	+169,3	51	-26,1	2 722	+125,0	110	-19,1	2,4	2,2	354 012
683	+11,8	119	+101,7	1 677	+9,5	446	+324,8	2,5	3,7	354 016
5 842	+5,3	944	-34,1	15 380	+3,3	2 069	-13,6	2,6	2,2	354 020
302	-6,2	57	+42,5	544	-31,3	65	-36,9	1,8	1,1	354 024
6 015	+23,9	784	-18,3	18 838	+13,5	2 410	-28,0	3,1	3,1	354 028
1 892	-0,7	242	-48,5	3 812	+11,0	717	-26,0	2,0	3,0	354 032
1 088	-6,6	135	-11,2	2 188	+21,4	202	+8,0	2,0	1,5	354 036
.	.	.	.	.	.	.	.	.	.	.
<b>11 739</b>	<b>+19,9</b>	<b>1 872</b>	<b>+3,1</b>	<b>24 590</b>	<b>+17,7</b>	<b>4 305</b>	<b>+14,3</b>	<b>2,1</b>	<b>2,3</b>	<b>358 000</b>
.	.	.	.	.	.	.	.	.	.	358 004
4 043	+23,9	822	+6,6	7 626	+30,2	1 618	+21,0	1,9	2,0	358 008
1 637	+18,2	258	+29,6	4 167	+9,9	854	+73,6	2,5	3,3	358 012
1 486	-10,5	250	-35,4	3 414	-2,3	617	-25,7	2,3	2,5	358 016
.	.	.	.	.	.	.	.	.	.	358 020
840	-7,7	211	+23,4	1 640	-10,4	477	+12,2	2,0	2,3	358 024
538	+120,5	2	-50,0	1 216	+29,6	16	+33,3	2,3	8,0	358 028
-	-100,0	-	-100,0	-	-100,0	-	-100,0	-	-	358 032
.	.	.	.	.	.	.	.	.	.	358 036
.	.	.	.	.	.	.	.	.	.	358 040
2 667	+38,3	315	+43,8	5 585	+30,4	666	+21,1	2,1	2,1	358 044
.	.	.	.	.	.	.	.	.	.	358 048
.	.	.	.	.	.	.	.	.	.	358 052
.	.	.	.	.	.	.	.	.	.	358 056
.	.	.	.	.	.	.	.	.	.	358 060
.	.	.	.	.	.	.	.	.	.	.
<b>25 277</b>	<b>+13,8</b>	<b>5 696</b>	<b>+10,6</b>	<b>48 227</b>	<b>-8,9</b>	<b>9 743</b>	<b>-25,1</b>	<b>1,9</b>	<b>1,7</b>	<b>362 000</b>
.	.	.	.	.	.	.	.	.	.	362 004
1 023	-3,0	96	+1,1	2 329	-44,1	241	-89,5	2,3	2,5	362 008
3 658	-10,1	953	-29,0	6 777	-10,9	1 424	-24,5	1,9	1,5	362 012
.	.	.	.	.	.	.	.	.	.	362 016
790	+35,7	65	+30,0	1 609	+43,3	119	+67,6	2,0	1,8	362 020
2 956	+22,2	233	-55,0	5 439	-2,1	582	-46,4	1,8	2,5	362 024
12 108	+32,4	3 846	+44,9	22 509	-9,8	6 295	-4,4	1,9	1,6	362 028
1 565	+36,8	243	+88,4	2 982	+30,8	530	+77,9	1,9	2,2	362 032
1 851	-1,9	135	-47,3	3 836	-4,4	339	-44,2	2,1	2,5	362 036
783	-41,2	47	-7,8	1 816	-25,9	93	-13,9	2,3	2,0	362 040
.	.	.	.	.	.	.	.	.	.	.
<b>22 879</b>	<b>+1,1</b>	<b>2 249</b>	<b>+23,0</b>	<b>70 680</b>	<b>+2,4</b>	<b>8 785</b>	<b>+33,7</b>	<b>3,1</b>	<b>3,9</b>	<b>366 000</b>
4 331	-11,0	123	-42,3	11 182	-11,5	390	+3,7	2,6	3,2	366 004
3 267	-6,8	342	-2,0	7 744	-5,3	780	-25,9	2,4	2,3	366 008
1 768	-33,6	364	x	5 366	-28,7	1 357	x	3,0	3,7	366 012
1 882	+15,5	168	-4,5	3 778	+12,6	585	-9,3	2,0	3,5	366 016
3 027	+14,7	252	-4,5	8 469	+27,8	701	-5,7	2,8	2,8	366 020
2 060	+12,3	24	-60,7	4 769	+5,1	61	-75,2	2,3	2,5	366 024
884	+37,7	16	+60,0	1 944	+38,5	36	+71,4	2,2	2,3	366 028
1 913	+42,7	13	+333,3	12 780	+12,3	87	+7,4	6,7	6,7	366 032

## Noch: 2.1 Kapazität und Leistung der Beherber

Juni

Amtliche Schlüsselnummer	Verwaltungsbezirk	Betriebe			Betten			Mittlere Auslastung der angebotenen Betten <sup>2)</sup>
		insgesamt	geöffnete	Veränderung <sup>1)</sup>	insgesamt	angebotene	Veränderung <sup>1)</sup>	
	<b>Noch: Kreis Euskirchen</b>							
366 036	Schleiden, Stadt	17	17	-	1 106	1 106	+8,5	41,4
366 040	Weilerswist	3	3	-	53	53	-	12,9
366 044	Zülpich, Stadt	3	3	+50,0	63	63	+26,0	35,8
<b>370 000</b>	<b>Kreis Heinsberg</b>	<b>41</b>	<b>41</b>	<b>+7,9</b>	<b>1 325</b>	<b>1 250</b>	<b>-1,1</b>	<b>29,5</b>
370 004	Erkelenz, Stadt	7	7	+16,7	193	193	+8,4	29,7
370 008	Gangelt	1	1	x	9	9	x	-
370 012	Geilenkirchen, Stadt	6	6	-	299	229	-23,4	40,7
370 016	Heinsberg, Stadt	3	3	+50,0	79	74	+13,8	.
370 020	Hückelhoven, Stadt	5	5	-	177	177	-	24,7
370 024	Selkant	-	-	-	-	-	-	-
370 028	Übach-Palenberg, Stadt	3	3	-	107	107	-	10,8
370 032	Waldfeucht	1	1	-	20	20	+42,9	.
370 036	Wassenberg, Stadt	7	7	-	146	146	+6,6	25,3
370 040	Wegberg, Stadt	8	8	-	295	295	+2,8	33,7
<b>374 000</b>	<b>Oberbergischer Kreis</b>	<b>140</b>	<b>136</b>	<b>-</b>	<b>6 863</b>	<b>6 668</b>	<b>-1,5</b>	<b>42,3</b>
374 004	Bergneustadt, Stadt	7	7	+16,7	417	400	-1,5	48,2
374 008	Engelskirchen	8	8	-	334	334	-	.
374 012	Gummersbach, Stadt	23	23	-	1 061	1 057	-	29,0
374 016	Hückeswagen, Stadt	5	5	-	204	203	-0,5	40,3
374 020	Lindlar	14	13	+18,2	509	494	+14,4	34,7
374 024	Marienheide	10	9	-10,0	578	557	-3,6	40,5
374 028	Morsbach	4	4	-	263	263	-	.
374 032	Nümbrecht	12	12	-	1 008	1 008	+0,4	56,2
374 036	Radevormwald, Stadt	9	8	-11,1	526	413	-21,5	43,8
374 040	Reichshof	20	19	-	869	845	-2,1	51,2
374 044	Waldbrohl, Stadt	6	6	-14,3	267	267	-3,3	51,2
374 048	Wiehl, Stadt	12	12	-	525	525	-	16,4
374 052	Wipperfürth, Stadt	10	10	-	302	302	-	31,3
<b>378 000</b>	<b>Rhein.-Berg.-Kreis</b>	<b>80</b>	<b>79</b>	<b>-4,8</b>	<b>3 847</b>	<b>3 818</b>	<b>+3,8</b>	<b>32,8</b>
378 004	Bergisch Gladbach, Stadt	25	25	-3,8	1 510	1 510	+14,0	32,7
378 008	Burscheid, Stadt	5	5	-	150	150	-	31,7
378 012	Kürten	9	9	-18,2	193	193	-8,1	.
378 016	Leichlingen (Rhld.), Stadt	9	9	-	565	565	-	50,1
378 020	Odenthal	5	5	-	190	190	-	33,3
378 024	Overath, Stadt	10	10	-	341	341	-	20,9
378 028	Rösrath, Stadt	6	5	-16,7	297	269	-9,4	.
378 032	Wermelskirchen, Stadt	11	11	-	601	600	-	30,1
<b>382 000</b>	<b>Rhein-Sieg-Kreis</b>	<b>202</b>	<b>197</b>	<b>+1,5</b>	<b>9 872</b>	<b>9 583</b>	<b>-0,3</b>	<b>35,2</b>
382 004	Alfter	3	3	-	105	105	-	45,0
382 008	Bad Honnef, Stadt	22	22	-4,3	1 558	1 556	-0,5	39,9
382 012	Bornheim, Stadt	14	14	+7,7	413	413	+4,0	26,0
382 016	Eitorf	5	5	-	257	257	-	.
382 020	Hennef (Sieg), Stadt	18	18	-	1 270	1 270	-0,8	39,6
382 024	Königswinter, Stadt	37	34	-5,6	2 057	1 889	-2,3	36,1
382 028	Lohmar, Stadt	13	13	+18,2	322	318	+5,6	23,4
382 032	Meckenheim, Stadt	7	6	-14,3	283	205	-27,6	27,8
382 036	Much	5	5	-	315	315	-1,3	.
382 040	Neunkirchen-Seelscheid	3	3	-	58	58	-	.
382 044	Niederkassel, Stadt	7	7	-	213	213	-	22,6
382 048	Rheinbach, Stadt	6	6	-	164	164	+0,6	29,7
382 052	Ruppichteroth	4	3	-	208	188	-	29,5
382 056	Sankt Augustin, Stadt	7	7	-12,5	319	311	-3,7	42,7
382 060	Siegburg, Stadt	14	14	+7,7	571	569	+7,4	27,6
382 064	Swisttal	3	3	-	97	97	-	23,3
382 068	Troisdorf, Stadt	12	12	+9,1	719	719	+1,7	35,8
382 072	Wachtberg	5	5	-	261	261	-	42,9
382 076	Windeck	17	17	+21,4	682	675	+6,8	40,7
<b>300 000</b>	<b>Reg.-Bez. Köln</b>	<b>1 325</b>	<b>1 292</b>	<b>+2,2</b>	<b>72 020</b>	<b>70 671</b>	<b>+2,5</b>	<b>39,5</b>
	<b>Kreisfreie Städte</b>							
512 000	Bottrop	10	10	-9,1	405	395	-11,2	43,6
513 000	Gelsenkirchen	16	16	-	1 045	1 033	+1,2	36,0
515 000	Münster	83	83	+1,2	6 887	6 867	+2,0	42,5

Anmerkungen siehe Seite 10

## gungsstätten nach Verwaltungsbezirken

2001

Ankünfte				Übernachtungen				Mittlere Aufenthaltsdauer <sup>3)</sup>		Amtliche Schlüsselnummer
aller Gäste	Veränderung <sup>1)</sup>	ausländischer Gäste	Veränderung <sup>1)</sup>	aller Gäste	Veränderung <sup>1)</sup>	ausländischer Gäste	Veränderung <sup>1)</sup>	aller Gäste	ausländischer Gäste	
3 419	+8,7	889	+34,1	13 755	+11,4	4 647	+45,2	4,0	5,2	366 036
96	-44,2	17	-32,0	205	-44,7	39	-9,3	2,1	2,3	366 040
232	+20,8	41	+24,2	688	+4,6	102	-8,1	3,0	2,5	366 044
<b>5 277</b>	<b>+5,8</b>	<b>817</b>	<b>-8,3</b>	<b>11 089</b>	<b>-5,3</b>	<b>2 919</b>	<b>+9,0</b>	<b>2,1</b>	<b>3,6</b>	<b>370 000</b>
806	+3,6	168	+30,2	1 719	-20,9	346	+24,0	2,1	2,1	370 004
-	-	-	-	-	-	-	-	-	-	370 008
825	+6,6	264	-0,4	2 803	+15,2	1 826	+81,7	3,4	6,9	370 012
713	+13,7	104	-1,0	1 326	+5,5	217	-7,7	1,9	2,1	370 016
-	-	-	-	-	-	-	-	-	-	370 020
269	-39,4	-	-100,0	348	-52,2	-	-100,0	1,3	-	370 024
-	-	-	-	-	-	-	-	-	-	370 028
792	+23,6	72	+260,0	1 108	-18,8	154	+108,1	1,4	2,1	370 032
1 469	+5,8	104	+1,0	2 987	+1,8	190	-62,9	2,0	1,8	370 036
<b>25 111</b>	<b>+14,0</b>	<b>1 725</b>	<b>+22,9</b>	<b>84 278</b>	<b>-0,2</b>	<b>5 571</b>	<b>+31,2</b>	<b>3,4</b>	<b>3,2</b>	<b>374 000</b>
1 299	+130,3	13	-23,5	5 500	+15,7	53	-11,7	4,2	4,1	374 004
-	-	-	-	-	-	-	-	-	-	374 008
3 941	+13,1	535	+7,0	9 179	+7,6	1 667	-7,0	2,3	3,1	374 012
1 245	+4,1	131	+12,0	2 460	-6,5	354	+2,3	2,0	2,7	374 016
1 553	+125,7	43	+207,1	5 166	+7,1	440	+145,8	3,3	10,2	374 020
2 398	+12,5	163	+30,4	6 764	-9,1	459	-1,3	2,8	2,8	374 024
-	-	-	-	-	-	-	-	-	-	374 028
3 825	+20,5	11	-38,9	16 727	+7,8	19	-44,1	4,4	1,7	374 032
2 501	-24,1	57	-77,3	5 424	-30,1	114	-67,5	2,2	2,0	374 036
2 004	-10,4	41	-21,2	13 065	-12,7	133	-7,0	6,5	3,2	374 040
1 425	+62,3	351	x	4 106	+46,1	1 403	x	2,9	4,0	374 044
1 366	+4,2	259	+66,0	2 589	-14,0	585	-7,1	1,9	2,3	374 048
1 405	+7,1	60	-36,8	2 839	+13,5	224	+52,4	2,0	3,7	374 052
<b>16 130</b>	<b>+9,1</b>	<b>1 402</b>	<b>+1,1</b>	<b>37 637</b>	<b>+2,8</b>	<b>3 202</b>	<b>-22,4</b>	<b>2,3</b>	<b>2,3</b>	<b>378 000</b>
7 563	+26,0	790	+12,2	14 814	+13,8	1 479	-31,7	2,0	1,9	378 004
636	+36,5	198	-	1 426	-10,4	552	-40,8	2,2	2,8	378 008
-	-	-	-	-	-	-	-	-	-	378 012
1 530	-8,7	16	-60,0	8 515	+2,0	41	-71,1	5,6	2,6	378 016
1 072	+13,3	100	-8,3	1 898	+17,7	198	-8,8	1,8	2,0	378 020
740	-4,9	22	-78,6	2 142	-9,0	76	-65,0	2,9	3,5	378 024
-	-	-	-	-	-	-	-	-	-	378 028
3 152	+5,7	145	+0,7	5 430	-2,6	486	+67,6	1,7	3,4	378 032
<b>45 501</b>	<b>+4,6</b>	<b>4 685</b>	<b>-18,2</b>	<b>101 323</b>	<b>+0,6</b>	<b>9 952</b>	<b>-28,3</b>	<b>2,2</b>	<b>2,1</b>	<b>382 000</b>
424	+38,1	70	+159,3	1 418	+38,9	254	+39,6	3,3	3,6	382 004
8 803	+8,8	637	-20,0	18 727	+3,1	1 925	-35,1	2,1	3,0	382 008
1 551	-2,1	91	+2,2	3 249	-6,9	356	+54,8	2,1	3,9	382 012
-	-	-	-	-	-	-	-	-	-	382 016
3 682	+12,2	86	-74,5	15 056	+10,5	155	-81,5	4,1	1,8	382 020
10 324	+3,8	1 229	+4,6	20 505	+4,6	2 308	-11,4	2,0	1,9	382 024
1 350	-7,6	86	-45,9	2 238	-13,3	180	-51,1	1,7	2,1	382 028
915	-10,9	148	-	1 713	-15,8	297	+28,6	1,9	2,0	382 032
-	-	-	-	-	-	-	-	-	-	382 036
-	-	-	-	-	-	-	-	-	-	382 040
939	-0,7	64	-32,6	1 446	-13,1	104	-52,1	1,5	1,6	382 044
773	-7,1	80	+42,9	1 459	-3,6	176	+117,3	1,9	2,2	382 048
988	+16,5	49	-31,0	1 673	+8,8	98	-44,6	1,7	2,0	382 052
1 826	+3,2	329	-28,3	3 986	+9,1	486	+31,8	2,2	1,5	382 056
2 772	-6,8	598	-32,1	4 690	-5,3	1 008	-34,5	1,7	1,7	382 060
401	-5,4	45	-32,8	694	+6,6	94	-15,3	1,7	2,1	382 064
4 682	+4,5	784	-28,4	7 754	-20,6	1 555	-47,4	1,7	2,0	382 068
1 383	+43,5	236	+58,4	3 374	+63,1	559	+69,4	2,4	2,4	382 072
2 133	-0,1	17	-41,4	8 290	-10,4	62	-23,5	3,9	3,6	382 076
<b>399 131</b>	<b>+2,0</b>	<b>74 581</b>	<b>-17,0</b>	<b>837 294</b>	<b>-1,7</b>	<b>151 139</b>	<b>-20,0</b>	<b>2,1</b>	<b>2,0</b>	<b>300 000</b>
<b>2 813</b>	<b>+3,3</b>	<b>479</b>	<b>-23,0</b>	<b>5 177</b>	<b>+4,1</b>	<b>852</b>	<b>-8,5</b>	<b>1,8</b>	<b>1,8</b>	<b>512 000</b>
<b>5 256</b>	<b>-15,3</b>	<b>868</b>	<b>-11,1</b>	<b>11 196</b>	<b>-6,8</b>	<b>2 673</b>	<b>+26,0</b>	<b>2,1</b>	<b>3,1</b>	<b>513 000</b>
<b>37 183</b>	<b>+2,2</b>	<b>3 529</b>	<b>+13,7</b>	<b>87 349</b>	<b>-2,4</b>	<b>6 528</b>	<b>+18,2</b>	<b>2,3</b>	<b>1,8</b>	<b>515 000</b>

Amtliche Schlüsselnummer	Verwaltungsbezirk	Betriebe			Betten			Mittlere Auslastung der angebotenen Betten <sup>2)</sup>
		insgesamt	geöffnete	Veränderung <sup>1)</sup>	insgesamt	angebotene	Veränderung <sup>1)</sup>	
<b>554 000</b>	<b>Kreis Borken</b>	<b>117</b>	<b>111</b>	<b>-1,8</b>	<b>4 745</b>	<b>4 582</b>	<b>-1,9</b>	<b>36,0</b>
554 004	Ahaus, Stadt	9	9	-	485	479	-	34,8
554 008	Bocholt, Stadt	12	12	+9,1	418	418	+2,2	27,8
554 012	Borken, Stadt	16	16	-	715	715	-	39,5
554 016	Gescher, Stadt	6	5	+25,0	118	94	-	21,1
554 020	Gronau (Westf.), Stadt	12	12	+9,1	419	419	+8,5	35,0
554 024	Heek	-	-	-	-	-	-	-
554 028	Heiden	3	3	-	132	132	-	43,1
554 032	Isselburg, Stadt	5	5	-	109	107	-1,8	47,1
554 036	Legden	5	3	-40,0	606	533	-12,0	39,0
554 040	Raesfeld	7	7	-	275	259	-5,8	21,6
554 044	Reken	7	7	-12,5	315	315	-7,1	41,1
554 048	Rhede, Stadt	6	4	-20,0	112	88	-12,0	33,3
554 052	Schöppingen	4	4	-	118	118	-	28,2
554 056	Stadtlohn, Stadt	4	4	-	138	138	-	65,0
554 060	Südlohn	4	4	-	168	168	+4,3	44,8
554 064	Velen	8	7	-	367	349	-	33,9
554 068	Vreden, Stadt	9	9	-10,0	250	250	-4,2	27,7
<b>558 000</b>	<b>Kreis Coesfeld</b>	<b>87</b>	<b>83</b>	<b>-2,4</b>	<b>2 994</b>	<b>2 869</b>	<b>-1,6</b>	<b>34,7</b>
558 004	Ascheberg	8	8	+14,3	354	354	+6,0	30,5
558 008	Billerbeck, Stadt	8	8	-	428	428	-	49,9
558 012	Coesfeld, Stadt	10	10	-9,1	404	402	-3,4	27,7
558 016	Dülmen, Stadt	16	16	-	556	539	-3,1	32,3
558 020	Havixbeck	6	6	+20,0	179	179	+9,8	32,0
558 024	Lüdinghausen, Stadt	8	7	-12,5	170	153	-10,0	32,5
558 028	Nordkirchen	4	4	-	59	59	-	17,7
558 032	Nottuln	10	10	+11,1	380	380	+6,1	42,8
558 036	Olfen, Stadt	4	3	-25,0	69	51	-26,1	22,7
558 040	Rosendahl	4	3	-25,0	135	121	-1,6	14,4
558 044	Senden	9	8	-11,1	260	203	-15,4	38,2
<b>562 000</b>	<b>Kreis Recklinghausen</b>	<b>101</b>	<b>97</b>	<b>+7,8</b>	<b>4 618</b>	<b>4 545</b>	<b>+6,8</b>	<b>33,4</b>
562 004	Castrop-Rauxel, Stadt	8	6	+20,0	327	293	+23,6	24,9
562 008	Datteln, Stadt	5	5	+25,0	253	253	+5,4	42,8
562 012	Dorsten, Stadt	25	24	+4,3	714	700	+9,5	36,9
562 014	Gladbeck, Stadt	6	6	+20,0	482	482	+3,9	.
562 016	Haltern, Stadt	19	19	+5,6	826	817	+11,0	35,2
562 020	Herten, Stadt	7	7	-	243	243	-	32,0
562 024	Marl, Stadt	8	7	-12,5	384	370	-3,6	24,2
562 028	Oer-Erkenschwick, Stadt	6	6	+20,0	550	548	+10,5	25,6
562 032	Recklinghausen, Stadt	14	14	+7,7	774	774	+1,8	33,3
562 036	Waltrop, Stadt	3	3	+50,0	65	65	+18,2	.
<b>566 000</b>	<b>Kreis Steinfurt</b>	<b>167</b>	<b>162</b>	<b>+0,6</b>	<b>5 036</b>	<b>4 930</b>	<b>+1,0</b>	<b>36,9</b>
566 004	Altenberge	3	3	-	102	102	-	53,0
566 008	Emsdetten, Stadt	9	9	+12,5	304	304	+9,4	46,7
566 012	Greven, Stadt	10	10	-	362	362	+0,8	31,7
566 016	Hörstel, Stadt	12	12	-	273	273	+0,7	40,1
566 020	Hopsten	6	5	-	178	164	-	35,9
566 024	Horstmar, Stadt	3	3	-	41	41	-	12,8
566 028	Ibbenbüren, Stadt	10	9	-10,0	350	315	-10,0	33,1
566 032	Ladbergen	6	6	-	136	133	+5,6	35,3
566 036	Laer	3	3	-	77	77	-	27,3
566 040	Lengerich, Stadt	7	7	-	169	162	-4,1	32,3
566 044	Lienen	9	9	-	212	203	+0,5	28,0
566 048	Lotte	-	-	-	-	-	-	-
566 052	Metelen	6	6	-	136	136	-4,2	33,9
566 056	Mettingen	5	5	-	194	194	-	32,0
566 060	Neuenkirchen	4	4	-	123	123	-	21,5
566 064	Nordwalde	4	4	-	141	141	-	.
566 068	Ochtrup, Stadt	3	3	-	63	63	-	20,8
566 072	Recke	7	6	-14,3	138	127	-8,0	37,0
566 076	Rheine, Stadt	20	19	-	626	615	-	35,6
566 080	Saerbeck	5	5	-	187	186	-0,5	36,9
566 084	Steinfurt, Stadt	12	11	+22,2	294	282	+36,2	29,6
566 088	Tecklenburg, Stadt	17	17	-	697	697	-	49,7
566 092	Westerkappeln	2	2	-	28	25	-10,7	.
566 096	Wettringen	4	4	-	205	205	-	39,8



## gungsstätten nach Verwaltungsbezirken

### 2001

Ankünfte				Übernachtungen				Mittlere Aufenthaltsdauer <sup>3)</sup>		Amtliche Schlüsselnummer
aller Gäste	Veränderung <sup>1)</sup>	ausländischer Gäste	Veränderung <sup>1)</sup>	aller Gäste	Veränderung <sup>1)</sup>	ausländischer Gäste	Veränderung <sup>1)</sup>	aller Gäste	ausländischer Gäste	
<b>26 493</b>	<b>+4,9</b>	<b>1 777</b>	<b>+10,9</b>	<b>49 556</b>	<b>+0,3</b>	<b>3 273</b>	<b>+4,8</b>	<b>1,9</b>	<b>1,8</b>	<b>554 000</b>
2 522	-7,4	283	+7,2	5 021	-6,0	536	-10,2	2,0	1,9	554 004
1 912	+12,0	237	+60,1	3 481	-9,9	485	+33,2	1,8	2,0	554 008
4 878	+17,6	267	+60,8	8 498	+19,6	419	+43,0	1,7	1,6	554 012
465	-9,9	48	+2,1	596	-23,3	85	+11,8	1,3	1,8	554 016
2 609	+17,9	296	+12,1	4 442	+24,7	436	+16,0	1,7	1,5	554 020
-	-	-	-	-	-	-	-	-	-	554 024
651	+57,2	37	-38,3	1 707	+28,4	64	-31,2	2,6	1,7	554 028
1 035	+4,5	213	+28,3	1 513	+6,0	258	+22,9	1,5	1,2	554 032
3 077	-12,7	38	-47,2	6 237	-15,7	47	-39,7	2,0	1,2	554 036
1 283	+23,2	87	+171,9	1 681	+15,6	137	-35,1	1,3	1,6	554 040
2 281	+48,4	54	+25,6	3 882	+35,6	114	+26,7	1,7	2,1	554 044
503	-32,5	28	-55,6	880	-31,7	65	-49,2	1,7	2,3	554 048
507	-8,6	55	+27,9	1 006	-10,3	121	-34,9	2,0	2,2	554 052
883	-3,6	4	-55,6	2 693	-8,4	4	-55,6	3,0	1,0	554 056
1 089	+12,8	48	-53,4	2 274	-7,5	168	-22,9	2,1	3,5	554 060
1 778	-1,3	34	-34,6	3 549	-7,9	72	-21,7	2,0	2,1	554 064
1 020	-30,4	48	-32,4	2 096	-20,4	262	+156,9	2,1	5,5	554 068
<b>15 385</b>	<b>+2,5</b>	<b>871</b>	<b>-15,8</b>	<b>29 747</b>	<b>+1,1</b>	<b>1 808</b>	<b>-1,3</b>	<b>1,9</b>	<b>2,1</b>	<b>558 000</b>
1 952	-2,6	122	-50,0	3 256	+3,6	162	-38,2	1,7	1,3	558 004
2 250	+17,1	120	-24,1	6 404	+14,2	546	+9,2	2,8	4,6	558 008
1 875	-5,5	37	-73,9	3 343	-16,3	54	-84,2	1,8	1,5	558 012
3 259	+24,9	249	+361,1	5 226	+10,6	325	+277,9	1,6	1,3	558 016
686	-13,4	109	+2,8	1 717	-21,9	289	+69,0	2,5	2,7	558 020
1 038	-20,6	51	-44,0	1 496	-24,1	64	-46,2	1,4	1,3	558 024
251	+40,2	52	+44,4	314	+25,6	75	+25,0	1,3	1,4	558 028
2 562	+9,8	95	+4,4	4 880	+13,8	237	+43,6	1,9	2,5	558 032
189	-15,6	11	+22,2	257	-24,0	17	+88,9	1,4	1,5	558 036
362	-21,1	-	-	529	-21,2	-	-	1,5	-	558 040
961	-19,8	25	-76,0	2 325	+4,4	39	-66,7	2,4	1,6	558 044
<b>24 026</b>	<b>-5,4</b>	<b>2 558</b>	<b>-29,0</b>	<b>45 354</b>	<b>-7,2</b>	<b>6 525</b>	<b>-9,9</b>	<b>1,9</b>	<b>2,6</b>	<b>562 000</b>
1 130	+23,4	68	+580,0	2 198	+28,2	193	+565,5	1,9	2,8	562 004
1 497	-2,9	86	+3,6	3 197	-13,0	231	+128,7	2,1	2,7	562 008
3 536	+16,4	292	-29,8	7 635	+36,2	1 245	+57,6	2,2	4,3	562 012
.	.	.	.	.	.	.	.	.	.	562 014
4 148	-8,6	42	-48,8	8 523	-13,3	60	-42,9	2,1	1,4	562 016
1 285	+28,6	66	-8,3	2 343	+9,2	154	-67,2	1,8	2,3	562 020
1 643	-10,2	264	-5,7	2 694	-14,9	464	-12,5	1,6	1,8	562 024
2 286	-22,8	127	+51,2	4 217	-18,2	354	+65,4	1,8	2,8	562 028
3 628	+1,9	650	+15,7	7 725	-1,1	2 471	+14,2	2,1	3,8	562 032
.	.	.	.	.	.	.	.	.	.	562 036
<b>27 024</b>	<b>-2,3</b>	<b>2 697</b>	<b>-2,3</b>	<b>54 648</b>	<b>+2,0</b>	<b>5 729</b>	<b>+7,4</b>	<b>2,0</b>	<b>2,1</b>	<b>566 000</b>
1 004	+51,2	2	-	1 628	+53,3	42	+35,5	1,6	21,0	566 004
2 155	+31,8	26	-33,3	4 270	+14,3	63	-11,3	2,0	2,4	566 008
2 082	-0,8	113	+8,7	3 440	-1,9	176	+24,8	1,7	1,6	566 012
1 704	+31,7	412	+296,2	3 303	+24,8	473	+233,1	1,9	1,1	566 016
1 462	+11,1	21	-61,8	1 768	-1,9	27	-75,0	1,2	1,3	566 020
57	+78,1	9	x	158	+17,0	63	x	2,8	7,0	566 024
1 829	-10,1	279	-6,7	3 128	-4,9	464	-6,6	1,7	1,7	566 028
991	-10,2	64	-33,3	1 419	-2,7	81	-49,7	1,4	1,3	566 032
174	+16,0	8	-42,9	631	+14,7	26	-	3,6	3,3	566 036
852	+14,5	87	+10,1	1 571	+24,5	397	+134,9	1,8	4,6	566 040
388	-1,0	33	+230,0	1 713	-11,9	412	+815,6	4,4	12,5	566 044
-	-	-	-	-	-	-	-	-	-	566 048
450	-13,5	4	-66,7	1 389	+0,8	5	-68,8	3,1	1,3	566 052
1 175	+16,3	56	-44,0	1 863	+2,5	75	-37,0	1,6	1,3	566 056
506	-17,5	14	-75,0	795	-32,8	22	-87,3	1,6	1,6	566 060
.	.	.	.	.	.	.	.	.	.	566 064
245	-24,8	46	+76,9	394	-23,8	106	+152,4	1,6	2,3	566 068
369	-25,9	42	-23,6	1 411	+14,6	91	-29,5	3,8	2,2	566 072
3 804	-8,7	380	-17,0	6 583	-1,8	631	-25,8	1,7	1,7	566 076
976	-21,7	50	-20,6	2 085	-12,0	103	+2,0	2,1	2,1	566 080
876	-38,4	51	-40,7	2 505	-6,3	138	-25,8	2,9	2,7	566 084
4 669	-8,9	963	-7,9	10 392	-0,8	1 326	+2,2	2,2	1,4	566 088
.	.	.	.	.	.	.	.	.	.	566 092
414	-25,1	36	-10,0	2 448	+18,5	1 006	+6,6	5,9	27,9	566 096

Amtliche Schlüsselnummer	Verwaltungsbezirk	Betriebe			Betten			Mittlere Auslastung der angebotenen Betten <sup>2)</sup>
		insgesamt	geöffnete	Veränderung <sup>1)</sup>	insgesamt	angebotene	Veränderung <sup>1)</sup>	
<b>570 000</b>	<b>Kreis Warendorf</b>	<b>75</b>	<b>74</b>	<b>+2,8</b>	<b>2 346</b>	<b>2 317</b>	<b>+1,9</b>	<b>33,6</b>
570 004	Ahlen, Stadt	11	10	-9,1	289	277	+5,3	31,3
570 008	Beckum, Stadt	8	8	-	228	228	-	21,4
570 012	Beelen	2	2	-	32	32	-	.
570 016	Drensteinfurt, Stadt	3	3	-	69	67	-2,9	.
570 020	Ennigerloh, Stadt	4	4	-	101	101	-	42,2
570 024	Everswinkel	5	5	-	150	150	-	39,1
570 028	Oelde, Stadt	9	9	+12,5	388	387	+2,7	25,9
570 032	Ostbevern	3	3	-	47	47	-	30,4
570 036	Sassenberg, Stadt	4	4	+33,3	80	80	+21,2	46,3
570 040	Sendenhorst, Stadt	5	5	+25,0	124	124	+17,0	33,5
570 044	Telgte, Stadt	5	5	-	173	173	+0,6	41,7
570 048	Wadersloh	3	3	-	98	87	-11,2	44,6
570 052	Warendorf, Stadt	13	13	-	567	564	-	39,3
<b>500 000</b>	<b>Reg.-Bez. Münster</b>	<b>656</b>	<b>636</b>	<b>+1,0</b>	<b>28 076</b>	<b>27 538</b>	<b>+1,3</b>	<b>37,1</b>
<b>711 000</b>	<b>Kreisfreie Stadt Bielefeld</b>	<b>65</b>	<b>62</b>	<b>-</b>	<b>4 314</b>	<b>4 110</b>	<b>-2,6</b>	<b>36,9</b>
<b>754 000</b>	<b>Kreis Gütersloh</b>	<b>99</b>	<b>96</b>	<b>+2,1</b>	<b>3 415</b>	<b>3 353</b>	<b>+0,7</b>	<b>34,8</b>
754 004	Borgholzhausen, Stadt	3	3	-	80	80	-	42,2
754 008	Gütersloh, Stadt	20	19	-	837	817	-1,2	34,2
754 012	Halle (Westf.), Stadt	8	8	-11,1	399	399	-4,3	50,9
754 016	Harsewinkel, Stadt	9	9	+12,5	384	384	+5,8	39,6
754 020	Herzebrock-Clarholz	4	4	-	91	91	-	15,8
754 024	Langenberg	3	3	-	72	71	-1,4	.
754 028	Rheda-Wiedenbrück, Stadt	11	10	-	451	440	+0,7	30,7
754 032	Rietberg, Stadt	6	6	-	144	144	-	33,2
754 036	Schloß Holte-Stukenbrock	11	11	+10,0	294	294	+3,2	30,3
754 040	Steinhagen	4	3	-	110	80	-	.
754 044	Verl	8	8	+14,3	207	207	+6,7	26,3
754 048	Versmold, Stadt	4	4	-	194	194	+3,7	30,1
754 052	Werther (Westf.), Stadt	8	8	-	152	152	-	39,1
<b>758 000</b>	<b>Kreis Herford</b>	<b>71</b>	<b>68</b>	<b>-1,4</b>	<b>3 151</b>	<b>3 038</b>	<b>-2,2</b>	<b>40,1</b>
758 004	Bünde, Stadt	8	8	-	259	259	-	38,1
758 008	Enger, Stadt	1	1	-	19	19	-	.
758 012	Herford, Stadt	16	16	-	594	577	-1,0	22,1
758 016	Hiddenhausen	6	6	-	231	213	-7,8	24,1
758 020	Kirchlengern	2	2	-	29	29	-	.
758 024	Löhne, Stadt	11	10	-	612	596	+0,8	49,4
758 028	Rödinghausen	7	7	-	227	227	-	52,0
758 032	Spenge, Stadt	3	3	-	71	67	-	18,4
758 036	Vlotho, Stadt	17	15	-6,3	1 109	1 051	-4,4	48,2
<b>762 000</b>	<b>Kreis Höxter</b>	<b>164</b>	<b>157</b>	<b>-1,3</b>	<b>7 700</b>	<b>7 519</b>	<b>+2,4</b>	<b>48,7</b>
762 004	Bad Driburg, Stadt	54	53	+1,9	3 379	3 365	+1,9	66,6
762 008	Beverungen, Stadt	20	18	+5,9	681	598	+7,2	35,4
762 012	Borgentreich, Stadt	2	2	-	25	25	-	.
762 016	Brakel, Stadt	11	11	-	612	612	+17,5	24,8
762 020	Höxter, Stadt	23	22	-	884	852	+6,8	42,2
762 024	Marienmünster, Stadt	14	13	-7,1	360	348	-2,8	28,8
762 028	Nieheim, Stadt	11	11	-8,3	739	739	-5,0	29,8
762 032	Steinheim, Stadt	3	3	-	80	80	-	.
762 036	Warburg, Stadt	19	18	-5,3	641	617	-1,4	45,4
762 040	Willebadessen, Stadt	7	6	-14,3	299	283	-5,4	19,6
<b>766 000</b>	<b>Kreis Lippe</b>	<b>338</b>	<b>321</b>	<b>-1,8</b>	<b>14 252</b>	<b>13 464</b>	<b>-1,0</b>	<b>46,7</b>
766 004	Augustdorf	1	1	-	15	15	-	.
766 008	Bad Salzuflen, Stadt	104	98	-6,7	5 081	4 933	-2,6	61,2
766 012	Barntrup, Stadt	2	2	-	34	34	-	.
766 016	Blomberg, Stadt	11	11	-	585	570	+0,4	39,7
766 020	Detmold, Stadt	25	23	-4,2	986	944	-2,3	38,8
766 024	Dörentrup	11	11	+22,2	349	347	+21,3	36,9
766 028	Extetal	13	13	+8,3	972	972	+2,1	18,3
766 032	Horn-Bad Meinberg, Stadt	81	77	-1,3	3 224	2 797	-	50,5

## ungungsstätten nach Verwaltungsbezirken

### 2001

Ankünfte				Übernachtungen				Mittlere Aufenthaltsdauer <sup>3)</sup>		Amtliche Schlüsselnummer
aller Gäste	Veränderung <sup>1)</sup>	ausländischer Gäste	Veränderung <sup>1)</sup>	aller Gäste	Veränderung <sup>1)</sup>	ausländischer Gäste	Veränderung <sup>1)</sup>	aller Gäste	ausländischer Gäste	
<b>11 228</b>	<b>+6,3</b>	<b>892</b>	<b>-8,1</b>	<b>23 370</b>	<b>+7,2</b>	<b>2 318</b>	<b>-1,8</b>	<b>2,1</b>	<b>2,6</b>	<b>570 000</b>
1 157	+25,4	126	-24,1	2 612	+21,8	534	-5,8	2,3	4,2	570 004
839	-31,3	80	-21,6	1 439	-4,2	132	+15,8	1,7	1,7	570 008
.	.	.	.	.	.	.	.	.	.	570 012
.	.	.	.	.	.	.	.	.	.	570 016
596	+25,7	65	+441,7	1 288	+0,9	132	+266,7	2,2	2,0	570 020
604	-10,1	13	-43,5	1 781	+11,5	31	-18,4	2,9	2,4	570 024
1 916	+21,7	245	-7,2	3 030	-2,3	637	-14,6	1,6	2,6	570 028
204	-4,7	6	-25,0	429	+4,4	17	+6,3	2,1	2,8	570 032
392	+47,4	22	+214,3	1 112	+55,7	172	x	2,8	7,8	570 036
547	+3,4	37	-60,2	1 204	+12,6	113	-52,9	2,2	3,1	570 040
1 335	+9,1	57	-26,9	2 178	+2,8	103	-34,4	1,6	1,8	570 044
326	+2,2	13	-64,9	1 192	+6,5	17	-59,5	3,7	1,3	570 048
3 129	+7,5	206	+36,4	6 677	+7,2	361	-1,1	2,1	1,8	570 052
<b>149 408</b>	<b>+0,2</b>	<b>13 671</b>	<b>-6,9</b>	<b>306 397</b>	<b>-1,0</b>	<b>29 706</b>	<b>+4,4</b>	<b>2,1</b>	<b>2,2</b>	<b>500 000</b>
<b>24 939</b>	<b>+9,5</b>	<b>2 849</b>	<b>-2,6</b>	<b>45 592</b>	<b>+7,1</b>	<b>6 695</b>	<b>+11,2</b>	<b>1,8</b>	<b>2,3</b>	<b>711 000</b>
<b>18 535</b>	<b>-6,4</b>	<b>1 966</b>	<b>-13,4</b>	<b>35 069</b>	<b>-1,6</b>	<b>4 896</b>	<b>-8,0</b>	<b>1,9</b>	<b>2,5</b>	<b>754 000</b>
682	-27,8	67	-38,0	1 012	-17,5	146	-18,0	1,5	2,2	754 004
4 217	-11,7	825	+0,7	8 378	-9,7	2 115	-3,6	2,0	2,6	754 008
2 517	+4,0	205	+21,3	6 094	+17,1	704	+40,5	2,4	3,4	754 012
2 937	+6,1	265	-36,0	4 563	+12,1	611	-22,4	1,6	2,3	754 016
189	+21,2	10	-41,2	437	+63,1	17	-66,0	2,3	1,7	754 020
.	.	.	.	.	.	.	.	.	.	754 024
2 483	-21,7	190	-30,1	4 063	-12,0	348	-30,7	1,6	1,8	754 028
375	-30,4	15	-6,3	1 436	+1,0	58	+123,1	3,8	3,9	754 032
1 424	-13,6	149	+31,9	2 696	-7,5	339	+14,1	1,9	2,3	754 036
.	.	.	.	.	.	.	.	.	.	754 040
987	+38,8	127	+95,4	1 633	-6,1	219	+15,3	1,7	1,7	754 044
1 067	+20,7	40	-35,5	1 754	+4,5	129	-15,1	1,6	3,2	754 048
920	-5,8	68	-65,7	1 785	+5,5	203	-50,8	1,9	3,0	754 052
<b>10 347</b>	<b>-7,3</b>	<b>779</b>	<b>-34,2</b>	<b>36 519</b>	<b>-5,7</b>	<b>2 172</b>	<b>-37,1</b>	<b>3,5</b>	<b>2,8</b>	<b>758 000</b>
426	-22,7	23	-23,3	2 959	-15,2	75	-36,4	6,9	3,3	758 004
.	.	.	.	.	.	.	.	.	.	758 008
2 176	-1,6	377	+8,6	3 827	+4,3	721	+19,4	1,8	1,9	758 012
932	-17,0	39	-30,4	1 540	-25,0	69	-36,7	1,7	1,8	758 016
.	.	.	.	.	.	.	.	.	.	758 020
1 376	-11,2	88	-37,6	8 857	+8,1	134	-49,6	6,4	1,5	758 024
1 610	+5,9	-	-100,0	3 540	+0,1	-	-100,0	2,2	-	758 028
167	-53,1	8	+60,0	342	-60,1	27	+50,0	2,0	3,4	758 032
3 542	-5,0	244	-58,6	15 203	-9,0	1 146	-50,5	4,3	4,7	758 036
<b>21 824</b>	<b>-4,1</b>	<b>836</b>	<b>-9,7</b>	<b>109 054</b>	<b>-4,3</b>	<b>2 448</b>	<b>-5,6</b>	<b>5,0</b>	<b>2,9</b>	<b>762 000</b>
5 585	-0,1	89	+12,7	67 262	-2,5	210	-25,0	12,0	2,4	762 004
2 645	+3,4	48	-52,0	6 042	-15,3	91	-45,2	2,3	1,9	762 008
.	.	.	.	.	.	.	.	.	.	762 012
1 780	+0,7	60	-26,8	4 576	+9,2	258	+5,7	2,6	4,3	762 016
5 034	-12,6	318	+29,3	10 791	-5,2	517	+15,9	2,1	1,6	762 020
608	+25,1	41	+64,0	2 814	-19,6	265	+38,0	4,6	6,5	762 024
1 713	-15,9	56	-29,1	6 600	-20,2	324	-40,0	3,9	5,8	762 028
.	.	.	.	.	.	.	.	.	.	762 032
3 530	+7,2	176	-34,1	8 364	+8,3	360	-37,0	2,4	2,0	762 036
542	-6,9	20	-48,7	1 665	+10,3	325	+144,4	3,1	16,3	762 040
<b>34 285</b>	<b>-2,2</b>	<b>2 241</b>	<b>-12,4</b>	<b>189 151</b>	<b>-3,6</b>	<b>6 872</b>	<b>-11,3</b>	<b>5,5</b>	<b>3,1</b>	<b>766 000</b>
8 634	-13,9	310	-55,2	90 708	-4,7	670	-50,6	10,5	2,2	766 004
.	.	.	.	.	.	.	.	.	.	766 008
.	.	.	.	.	.	.	.	.	.	766 012
2 577	+0,7	133	-25,3	6 795	+26,2	454	-12,2	2,6	3,4	766 016
6 013	+2,5	519	-10,4	11 022	-3,9	825	-28,9	1,8	1,6	766 020
1 130	+11,8	40	+344,4	3 867	+3,1	65	+97,0	3,4	1,6	766 024
1 064	-8,0	22	-81,4	5 354	-13,0	94	-88,0	5,0	4,3	766 028
6 166	+0,1	425	-5,6	42 474	-6,1	2 309	+13,5	6,9	5,4	766 032

Juni

Amtliche Schlüsselnummer	Verwaltungsbezirk	Betriebe			Betten			Mittlere Auslastung der angebotenen Betten <sup>2)</sup>
		insgesamt	geöffnete	Veränderung <sup>1)</sup>	insgesamt	angebotene	Veränderung <sup>1)</sup>	
	<b>Noch: Kreis Lippe</b>							
766 036	Kalletal	9	8	-11,1	207	190	-8,2	26,1
766 040	Lage, Stadt	18	17	+13,3	587	577	+4,9	25,6
766 044	Lemgo, Stadt	13	13	-	338	338	-	31,1
766 048	Leopoldshöhe	1	1	-	19	18	-	.
766 052	Lügde, Stadt	16	14	-6,7	583	503	-8,5	36,8
766 056	Oerlinghausen, Stadt	9	9	-	554	527	-4,9	49,4
766 060	Schieder-Schwalenberg, Stadt	21	20	-	684	665	-	28,1
766 064	Schlangen	3	3	-	34	34	-	24,8
<b>770 000</b>	<b>Kreis Minden-Lübbecke</b>	<b>149</b>	<b>143</b>	<b>+4,4</b>	<b>8 476</b>	<b>8 306</b>	<b>+3,7</b>	<b>52,8</b>
770 004	Bad Oeynhausen, Stadt	45	42	-2,3	4 488	4 416	+5,0	63,9
770 008	Espelkamp, Stadt	5	5	+25,0	207	207	+24,0	32,4
770 012	Hille	6	6	+20,0	182	182	+10,3	59,2
770 016	Hüllhorst	6	6	-	229	229	-	28,6
770 020	Lübbecke, Stadt	4	4	+33,3	89	89	+12,7	21,6
770 024	Minden, Stadt	16	15	-6,3	706	696	-1,8	37,7
770 028	Petershagen, Stadt	17	17	+21,4	665	665	+8,0	48,6
770 032	Porta Westfalica, Stadt	18	16	-5,9	747	659	-8,3	27,1
770 036	Preußisch-Oldendorf, Stadt	19	19	+5,6	847	847	+1,8	53,7
770 040	Rahden, Stadt	6	6	+20,0	175	175	+10,1	26,2
770 044	Stemwede	7	7	+16,7	141	141	+7,6	28,5
<b>774 000</b>	<b>Kreis Paderborn</b>	<b>130</b>	<b>128</b>	<b>+1,6</b>	<b>5 388</b>	<b>5 306</b>	<b>+3,7</b>	<b>43,6</b>
774 004	Altenbeken	8	8	-	112	112	-	19,0
774 008	Bad Lippspringe, Stadt	29	28	-3,4	1 606	1 573	+0,8	64,5
774 012	Borchen	10	10	+11,1	332	332	+5,1	38,9
774 016	Büren, Stadt	12	12	-	409	409	-	33,5
774 020	Delbrück, Stadt	5	5	-	205	205	-	37,3
774 024	Hövelhof	6	6	-	163	163	-	22,6
774 028	Lichtenau, Stadt	13	13	+8,3	544	542	+1,5	19,4
774 032	Paderborn, Stadt	25	25	+8,7	1 066	1 049	+20,3	41,4
774 036	Salzkotten, Stadt	4	4	-	103	103	-	26,1
774 040	Bad Wünnenberg, Stadt	18	17	-5,6	848	818	-2,7	40,6
<b>700 000</b>	<b>Reg.-Bez. Detmold</b>	<b>1 016</b>	<b>975</b>	<b>+0,1</b>	<b>46 696</b>	<b>45 096</b>	<b>+0,8</b>	<b>45,6</b>
	<b>Kreisfreie Städte</b>							
911 000	<b>Bochum</b>	<b>40</b>	<b>35</b>	<b>-2,8</b>	<b>3 198</b>	<b>3 101</b>	<b>+5,0</b>	<b>36,2</b>
913 000	<b>Dortmund</b>	<b>64</b>	<b>62</b>	<b>-3,1</b>	<b>4 698</b>	<b>4 546</b>	<b>-3,2</b>	<b>31,5</b>
914 000	<b>Hagen</b>	<b>27</b>	<b>24</b>	<b>-</b>	<b>1 091</b>	<b>1 007</b>	<b>-2,3</b>	<b>36,9</b>
915 000	<b>Hamm</b>	<b>26</b>	<b>26</b>	<b>-</b>	<b>995</b>	<b>989</b>	<b>-</b>	<b>32,7</b>
916 000	<b>Herne</b>	<b>10</b>	<b>10</b>	<b>+11,1</b>	<b>493</b>	<b>493</b>	<b>+6,5</b>	<b>27,6</b>
<b>954 000</b>	<b>Ennepe-Ruhr-Kreis</b>	<b>70</b>	<b>68</b>	<b>+6,3</b>	<b>3 226</b>	<b>3 117</b>	<b>+7,2</b>	<b>40,0</b>
954 004	Breckerfeld, Stadt	4	4	-	227	227	+1,3	51,1
954 008	Ennepetal, Stadt	6	6	+20,0	328	328	+9,3	.
954 012	Gevensberg, Stadt	2	2	-	87	87	-6,5	.
954 016	Hattingen, Stadt	14	14	+7,7	524	524	+2,1	38,9
954 020	Herdecke, Stadt	7	7	+16,7	400	400	+18,3	37,4
954 024	Schwelm, Stadt	9	9	+12,5	339	339	+4,3	35,0
954 028	Sprockhövel, Stadt	9	9	-	419	418	-0,2	43,4
954 032	Wetter (Ruhr), Stadt	6	4	-20,0	280	172	-31,2	45,5
954 036	Witten, Stadt	13	13	+8,3	622	622	+39,5	25,2
<b>958 000</b>	<b>Hochsauerland Kreis</b>	<b>566</b>	<b>555</b>	<b>+1,1</b>	<b>26 255</b>	<b>25 603</b>	<b>+1,0</b>	<b>40,6</b>
958 004	Arnsberg, Stadt	26	26	-	1 452	1 452	-	37,6
958 008	Bestwig	18	18	+12,5	771	765	+3,0	36,4
958 012	Brilon, Stadt	38	37	+5,7	1 473	1 449	+5,2	43,8
958 016	Eslohe (Sauerland)	34	34	-	1 227	1 217	-0,8	37,6
958 020	Hallenberg, Stadt	18	18	-	680	680	+5,6	39,8
958 024	Marsberg, Stadt	11	10	-	209	179	-	28,7
958 028	Medebach, Stadt	25	25	-3,8	3 974	3 959	-0,8	55,9
958 032	Meschede, Stadt	36	35	+2,9	1 533	1 346	+22,9	35,7
958 036	Olsberg, Stadt	41	38	-5,0	1 389	1 309	-5,1	43,8
958 040	Schmallenberg, Stadt	136	135	+3,8	4 699	4 659	+1,8	46,7
958 044	Sundern (Sauerland), Stadt	39	39	+2,6	1 539	1 458	+0,9	38,2
958 048	Winterberg, Stadt	144	140	-1,4	7 309	7 130	-1,4	30,1

Anmerkungen siehe Seite 10

## gungsstätten nach Verwaltungsbezirken

### 2001

Ankünfte				Übernachtungen				Mittlere Aufenthaltsdauer <sup>3)</sup>		Amtliche Schlüsselnummer
aller Gäste	Veränderung <sup>1)</sup>	ausländischer Gäste	Veränderung <sup>1)</sup>	aller Gäste	Veränderung <sup>1)</sup>	ausländischer Gäste	Veränderung <sup>1)</sup>	aller Gäste	ausländischer Gäste	
246	-21,2	5	+66,7	1 492	+2,1	8	+166,7	6,1	1,6	766 036
1 721	+17,9	63	+250,0	4 443	-12,0	333	+152,3	2,6	5,3	766 040
1 261	-9,3	141	+60,2	3 178	-7,1	444	+70,1	2,5	3,1	766 044
.	.	.	.	.	.	.	.	.	.	766 048
1 656	+18,0	151	+75,6	5 572	+30,0	462	+71,7	3,4	3,1	766 052
1 951	+3,4	88	+486,7	7 809	-3,5	206	+415,0	4,0	2,3	766 056
1 598	+6,7	331	+12,2	5 650	-5,7	982	-12,3	3,5	3,0	766 060
74	-1,3	2	-60,0	253	+39,0	2	-80,0	3,4	1,0	766 064
<b>23 428</b>	<b>-</b>	<b>1 844</b>	<b>-33,5</b>	<b>131 908</b>	<b>-0,5</b>	<b>3 853</b>	<b>-36,0</b>	<b>5,6</b>	<b>2,1</b>	<b>770 000</b>
8 064	+6,4	769	-31,2	84 882	+2,0	1 483	-30,1	10,5	1,9	770 004
926	-26,0	77	-52,5	2 040	-11,4	239	-48,0	2,2	3,1	770 008
573	+47,7	-	-100,0	3 232	+96,0	-	-100,0	5,6	-	770 012
1 041	-15,0	72	-53,8	1 974	-16,6	264	-37,6	1,9	3,7	770 016
384	-23,4	55	+10,0	578	-23,2	91	+2,2	1,5	1,7	770 020
5 057	+12,1	474	-11,7	7 896	+5,8	826	-14,0	1,6	1,7	770 024
1 885	+6,1	57	-55,8	9 710	-1,8	182	-67,8	5,2	3,2	770 028
3 071	-18,1	199	-43,0	5 312	-33,9	276	-68,1	1,7	1,4	770 032
1 364	-2,2	19	-13,6	13 704	-0,7	88	-42,9	10,0	4,6	770 036
702	+1,4	51	-72,4	1 376	-13,3	165	-28,3	2,0	3,2	770 040
361	+0,3	71	+12,7	1 204	-22,0	239	+64,8	3,3	3,4	770 044
<b>19 067</b>	<b>+4,2</b>	<b>1 850</b>	<b>-17,6</b>	<b>69 149</b>	<b>+2,3</b>	<b>5 719</b>	<b>-9,2</b>	<b>3,6</b>	<b>3,1</b>	<b>774 000</b>
144	+19,0	20	-41,2	639	+6,0	257	-6,2	4,4	12,9	774 004
3 998	-1,3	288	-41,7	30 417	+3,1	935	-30,5	7,6	3,2	774 008
794	+1,4	16	+60,0	3 844	+8,4	40	+17,6	4,8	2,5	774 012
2 178	+6,7	98	+40,0	4 120	-4,0	254	+2,8	1,9	2,6	774 016
1 248	+8,5	78	+32,2	1 980	+13,7	154	+81,2	1,6	2,0	774 020
620	-6,5	41	-24,1	1 109	-3,6	72	-36,8	1,8	1,8	774 024
785	-13,4	85	-50,9	3 159	-3,7	651	-31,3	4,0	7,7	774 028
6 661	-1,1	902	-22,9	13 052	+1,3	1 996	-22,0	2,0	2,2	774 032
513	+33,6	77	+92,5	806	+36,8	236	+191,4	1,6	3,1	774 036
2 126	+45,6	245	+73,8	10 023	+0,5	1 124	+83,1	4,7	4,6	774 040
<b>152 425</b>	<b>-0,6</b>	<b>12 365</b>	<b>-16,9</b>	<b>616 442</b>	<b>-1,7</b>	<b>32 655</b>	<b>-12,8</b>	<b>4,0</b>	<b>2,6</b>	<b>700 000</b>
<b>19 251</b>	<b>-0,7</b>	<b>2 265</b>	<b>-14,0</b>	<b>33 899</b>	<b>+5,8</b>	<b>5 288</b>	<b>-13,4</b>	<b>1,8</b>	<b>2,3</b>	<b>911 000</b>
<b>26 930</b>	<b>+6,9</b>	<b>3 491</b>	<b>-11,5</b>	<b>42 593</b>	<b>-4,1</b>	<b>6 288</b>	<b>-24,9</b>	<b>1,6</b>	<b>1,8</b>	<b>913 000</b>
<b>5 978</b>	<b>-2,9</b>	<b>1 033</b>	<b>+13,5</b>	<b>11 008</b>	<b>-3,3</b>	<b>1 702</b>	<b>+18,7</b>	<b>1,8</b>	<b>1,6</b>	<b>914 000</b>
<b>6 572</b>	<b>-3,3</b>	<b>975</b>	<b>-41,8</b>	<b>9 738</b>	<b>-0,6</b>	<b>1 725</b>	<b>-27,1</b>	<b>1,5</b>	<b>1,8</b>	<b>915 000</b>
<b>2 085</b>	<b>+84,7</b>	<b>63</b>	<b>+90,9</b>	<b>4 084</b>	<b>+14,7</b>	<b>121</b>	<b>+18,6</b>	<b>2,0</b>	<b>1,9</b>	<b>916 000</b>
<b>15 170</b>	<b>+14,7</b>	<b>1 278</b>	<b>+13,1</b>	<b>37 191</b>	<b>+5,7</b>	<b>2 816</b>	<b>-14,3</b>	<b>2,5</b>	<b>2,2</b>	<b>954 000</b>
1 767	+4,5	-	-100,0	3 480	-3,9	-	-100,0	2,0	-	954 004
.	.	.	.	.	.	.	.	.	.	954 008
.	.	.	.	.	.	.	.	.	.	954 012
3 288	+6,6	255	-12,4	6 117	-9,4	606	-33,3	1,9	2,4	954 016
1 698	+26,4	67	-26,4	4 463	+13,4	199	+3,1	2,6	3,0	954 020
1 636	+17,0	274	+31,7	3 400	+14,5	592	+38,3	2,1	2,2	954 024
1 335	+8,1	38	-25,5	5 452	+26,8	91	-52,6	4,1	2,4	954 028
1 619	-0,8	92	-20,7	2 348	-14,6	118	-59,9	1,5	1,3	954 032
2 371	+41,5	303	+17,4	4 706	+25,9	778	-14,7	2,0	2,6	954 036
<b>80 217</b>	<b>-</b>	<b>11 803</b>	<b>+8,7</b>	<b>311 316</b>	<b>-2,3</b>	<b>45 103</b>	<b>+8,2</b>	<b>3,9</b>	<b>3,8</b>	<b>958 000</b>
5 641	+2,7	525	-11,2	16 413	+1,3	1 161	-18,9	2,9	2,2	958 004
2 519	+15,5	212	+15,2	8 422	+17,8	809	+2,3	3,3	3,8	958 008
3 610	+1,1	416	+28,8	19 098	-0,9	1 785	+29,3	5,3	4,3	958 012
2 887	+4,7	121	-11,7	13 731	+15,9	389	-34,5	4,8	3,2	958 016
2 265	-9,0	1 067	-19,9	8 161	-6,0	3 025	-19,7	3,6	2,8	958 020
712	+8,2	121	+27,4	1 539	+12,9	355	+44,9	2,2	2,9	958 024
15 209	-5,3	4 160	+30,0	66 479	-9,1	17 632	+27,0	4,4	4,2	958 028
5 079	+35,0	400	+142,4	14 490	+14,2	983	+34,8	2,9	2,5	958 032
4 512	+3,3	712	+105,8	17 038	+5,1	3 141	+99,9	3,8	4,4	958 036
12 443	-3,3	1 303	+10,9	65 286	+1,2	5 278	+1,3	5,2	4,1	958 040
6 586	-5,2	174	-55,8	16 724	-4,6	572	-59,7	2,5	3,3	958 044
18 754	-1,6	2 592	-11,3	63 935	-8,6	9 973	-6,5	3,4	3,8	958 048

## Noch: 2.1 Kapazität und Leistung der Beherber

Juni

Amtliche Schlüsselnummer	Verwaltungsbezirk	Betriebe			Betten			Mittlere Auslastung der angebotenen Betten <sup>2)</sup>
		insgesamt	geöffnete	Veränderung <sup>1)</sup>	insgesamt	angebotene	Veränderung <sup>1)</sup>	
<b>962 000</b>	<b>Märkischer Kreis</b>	<b>121</b>	<b>118</b>	<b>+4,4</b>	<b>4 551</b>	<b>4 451</b>	<b>+2,2</b>	<b>33,1</b>
962 004	Altena, Stadt	9	9	+12,5	309	307	+6,2	35,9
962 008	Balve, Stadt	8	8	-	376	376	-	38,8
962 012	Halver, Stadt	3	3	-25,0	66	66	-15,4	31,8
962 016	Hemer, Stadt	3	3	-	306	306	-	37,6
962 020	Herscheid	6	6	+20,0	105	105	+12,9	23,8
962 024	Iserlohn, Stadt	18	17	-	726	657	+0,8	26,5
962 028	Kierspe, Stadt	4	4	+33,3	61	61	+48,8	.
962 032	Lüdenscheid, Stadt	15	15	+7,1	753	753	+4,6	31,7
962 036	Meinerzhagen, Stadt	19	19	+5,6	825	825	-0,8	40,4
962 040	Menden (Sauerland), Stadt	10	9	-10,0	197	182	-7,6	28,3
962 044	Nachrodt-Wiblingwerde	6	5	-16,7	386	372	-3,6	36,2
962 048	Neuenrade, Stadt	5	5	-	119	119	-	31,4
962 052	Plettenberg, Stadt	7	7	+40,0	169	169	+22,5	31,8
962 056	Schalksmühle	1	1	-	11	11	-	.
962 060	Werdohl, Stadt	7	7	+16,7	142	142	+19,3	19,5
<b>966 000</b>	<b>Kreis Olpe</b>	<b>158</b>	<b>154</b>	<b>-1,3</b>	<b>5 569</b>	<b>5 414</b>	<b>-1,8</b>	<b>36,4</b>
966 004	Attendorn, Stadt	28	28	-3,4	820	820	-3,3	37,2
966 008	Drolshagen, Stadt	15	14	+7,7	316	295	+11,7	15,9
966 012	Finnentrop	10	10	-	438	438	+0,5	32,3
966 016	Kirchhundem	26	25	-3,8	1 045	966	-7,4	36,9
966 020	LenneStadt, Stadt	47	46	-2,1	1 525	1 480	-1,7	37,9
966 024	Olpe, Stadt	22	21	-	1 119	1 109	-	44,6
966 028	Wenden	10	10	-	306	306	-	21,3
<b>970 000</b>	<b>Kreis Siegen-Wittgenstein</b>	<b>162</b>	<b>156</b>	<b>+1,3</b>	<b>6 401</b>	<b>6 140</b>	<b>-0,9</b>	<b>46,8</b>
970 004	Bad Berleburg, Stadt	45	43	+4,9	2 170	2 131	+1,8	68,3
970 008	Burbach	8	8	+33,3	241	241	+42,6	41,7
970 012	Erndtebrück	1	1	-	16	16	-	.
970 016	Freudenberg, Stadt	10	9	-18,2	396	301	-27,6	21,5
970 020	Hilchenbach, Stadt	16	16	-	782	745	-4,7	25,5
970 024	Kreuztal, Stadt	8	8	-	125	125	+2,5	23,1
970 028	Bad Laasphe, Stadt	21	19	-5,0	1 116	1 037	-2,9	48,4
970 032	Netphen, Stadt	15	15	-	321	321	-	35,2
970 036	Neunkirchen	3	3	-	51	51	-	.
970 040	Siegen, Stadt	25	25	+8,7	873	873	+3,2	35,8
970 044	Wilnsdorf	10	9	-10,0	310	299	-3,5	29,8
<b>974 000</b>	<b>Kreis Soest</b>	<b>184</b>	<b>175</b>	<b>-</b>	<b>9 197</b>	<b>8 728</b>	<b>+1,6</b>	<b>52,7</b>
974 004	Anröchte	2	2	-33,3	41	41	-46,8	.
974 008	Bad Sassendorf	42	41	-4,7	2 404	2 383	-0,2	70,9
974 012	Ense	3	2	-33,3	51	35	-31,4	.
974 016	Erwitte, Stadt	22	21	+16,7	1 056	896	+16,8	58,1
974 020	Geseke, Stadt	3	3	+50,0	751	751	+15,0	19,5
974 024	Lippetal	5	5	-16,7	56	56	-15,2	11,6
974 028	Lippstadt, Stadt	39	37	-	2 069	1 949	+0,5	64,8
974 032	Möhnesee	20	19	-	1 079	1 054	-	46,4
974 036	Rüthen, Stadt	7	7	-	282	282	-	42,3
974 040	Soest, Stadt	16	14	-6,7	733	643	-9,8	28,0
974 044	Warstein, Stadt	17	16	-	513	476	-1,7	22,8
974 048	Welver	2	2	x	42	42	x	.
974 052	Werl, Stadt	3	3	-	73	73	-	42,7
974 056	Wickede (Ruhr)	3	3	-	47	47	-	23,9
<b>978 000</b>	<b>Kreis Unna</b>	<b>65</b>	<b>63</b>	<b>+14,5</b>	<b>2 544</b>	<b>2 348</b>	<b>+2,5</b>	<b>35,1</b>
978 004	Bergkamen, Stadt	4	4	+300,0	81	81	+326,3	30,9
978 008	Bönen	1	1	-	13	13	-	.
978 012	Fröndenberg, Stadt	3	3	-	100	98	-2,0	25,2
978 016	Holzwickede	3	3	+50,0	299	215	-23,5	.
978 020	Kamen, Stadt	9	9	+28,6	279	279	+7,3	42,8
978 024	Lünen, Stadt	9	9	+12,5	518	518	+3,0	33,1
978 028	Schwerte, Stadt	12	11	-8,3	448	368	-6,1	40,2
978 032	Selm, Stadt	4	3	-	90	68	-10,5	17,2
978 036	Unna, Stadt	10	10	-	428	420	+5,0	32,9
978 040	Werne, Stadt	10	10	+25,0	288	288	+17,1	34,7
<b>900 000</b>	<b>Reg.-Bez. Arnsberg</b>	<b>1 493</b>	<b>1 446</b>	<b>+1,5</b>	<b>68 218</b>	<b>65 937</b>	<b>+0,9</b>	<b>40,6</b>
	<b>Nordrhein-Westfalen</b>	<b>5 530</b>	<b>5 349</b>	<b>+1,6</b>	<b>275 477</b>	<b>267 647</b>	<b>+1,6</b>	<b>39,6</b>

Anmerkungen siehe Seite 10

## gungsstätten nach Verwaltungsbezirken

### 2001

Ankünfte				Übernachtungen				Mittlere Aufenthaltsdauer <sup>3)</sup>		Amtliche Schlüsselnummer
aller Gäste	Veränderung <sup>1)</sup>	ausländischer Gäste	Veränderung <sup>1)</sup>	aller Gäste	Veränderung <sup>1)</sup>	ausländischer Gäste	Veränderung <sup>1)</sup>	aller Gäste	ausländischer Gäste	
<b>19 804</b>	<b>+0,3</b>	<b>1 066</b>	<b>-8,1</b>	<b>43 528</b>	<b>+4,8</b>	<b>2 736</b>	<b>-0,5</b>	<b>2,2</b>	<b>2,6</b>	<b>962 000</b>
1 704	+5,5	46	-48,9	3 008	+2,7	168	-30,0	1,8	3,7	962 004
1 894	+36,9	12	-42,9	4 445	+39,4	35	-39,7	2,3	2,9	962 008
430	+12,6	15	-61,5	640	+23,8	21	-63,8	1,5	1,4	962 012
565	-21,5	33	+43,5	3 456	+8,3	263	+541,5	6,1	8,0	962 016
345	+54,0	39	+77,3	751	+110,4	142	+136,7	2,2	3,6	962 020
2 685	-22,4	304	-25,5	5 239	-13,4	671	-23,7	2,0	2,2	962 024
.	.	.	.	.	.	.	.	.	.	962 028
3 685	+6,0	226	+40,4	7 155	+10,3	573	+60,1	1,9	2,5	962 032
4 161	+1,3	215	+7,5	9 361	-7,8	481	-7,7	2,2	2,2	962 036
927	+21,8	51	-	1 551	+11,3	95	-8,7	1,7	1,9	962 040
1 585	-5,1	23	+109,1	4 037	+24,9	39	+62,5	2,5	1,7	962 044
604	-4,0	40	-21,6	1 142	-16,5	98	-29,0	1,9	2,5	962 048
705	-14,1	14	-61,1	1 613	+15,4	55	-23,6	2,3	3,9	962 052
.	.	.	.	.	.	.	.	.	.	962 056
410	+27,7	43	+16,2	831	-5,6	90	-51,4	2,0	2,1	962 060
<b>23 426</b>	<b>+16,2</b>	<b>957</b>	<b>+9,5</b>	<b>59 183</b>	<b>+2,6</b>	<b>2 570</b>	<b>+15,4</b>	<b>2,5</b>	<b>2,7</b>	<b>966 000</b>
4 464	+15,1	307	-8,1	9 154	-1,5	903	+8,0	2,1	2,9	966 004
487	-19,9	48	-29,4	1 419	-2,3	136	-24,4	2,9	2,8	966 008
1 832	+5,2	170	+165,6	4 250	-5,7	423	+161,1	2,3	2,5	966 012
3 767	+2,3	141	-11,3	10 683	-0,4	362	-2,4	2,8	2,6	966 016
6 606	+29,9	187	-1,6	16 939	-3,9	538	-4,8	2,6	2,9	966 020
5 125	+19,8	58	+18,4	14 783	+20,4	123	+36,7	2,9	2,1	966 024
1 145	+28,8	46	+360,0	1 955	+8,9	85	+254,2	1,7	1,8	966 028
<b>19 197</b>	<b>-2,3</b>	<b>1 938</b>	<b>-4,6</b>	<b>86 199</b>	<b>-7,0</b>	<b>4 421</b>	<b>-13,5</b>	<b>4,5</b>	<b>2,3</b>	<b>970 000</b>
3 736	-1,6	119	+2,6	43 745	+0,1	285	+4,0	11,7	2,4	970 004
823	+58,9	41	-25,5	3 043	+26,8	101	-12,2	3,7	2,5	970 008
.	.	.	.	.	.	.	.	.	.	970 012
1 242	-16,7	117	-34,6	1 952	-38,8	181	-60,5	1,6	1,5	970 016
1 894	-11,6	118	-9,9	5 720	-41,0	326	-50,5	3,0	2,8	970 020
510	+11,4	41	+28,1	872	+3,7	105	+59,1	1,7	2,6	970 024
2 875	-6,5	291	-32,9	15 095	-5,5	810	-40,5	5,3	2,8	970 028
1 310	+19,7	50	+127,3	3 241	+20,9	181	+182,8	2,5	3,6	970 032
.	.	.	.	.	.	.	.	.	.	970 036
5 388	+1,2	1 066	+10,4	9 389	-5,6	2 152	+24,7	1,7	2,0	970 040
1 215	-15,5	71	-	2 670	-28,1	243	-30,0	2,2	3,4	970 044
<b>28 859</b>	<b>+3,5</b>	<b>1 278</b>	<b>-4,3</b>	<b>138 115</b>	<b>+0,9</b>	<b>3 703</b>	<b>+45,2</b>	<b>4,8</b>	<b>2,9</b>	<b>974 000</b>
.	.	.	.	.	.	.	.	.	.	974 004
5 139	-17,2	50	+6,4	50 690	+2,4	119	-	9,9	2,4	974 008
.	.	.	.	.	.	.	.	.	.	974 012
2 124	+65,4	106	+715,4	15 645	-4,1	193	+78,7	7,4	1,8	974 016
2 247	+15,2	36	+16,1	4 391	-15,5	49	-2,0	2,0	1,4	974 020
116	-30,1	13	-51,9	196	-43,2	25	-32,4	1,7	1,9	974 024
5 336	+6,9	394	-15,8	37 890	+2,5	852	+19,3	7,1	2,2	974 028
5 466	-2,9	142	-22,4	14 711	+3,2	1 355	+225,7	2,7	9,5	974 032
1 864	+2,6	47	-	3 648	-8,8	92	-24,6	2,0	2,0	974 036
3 625	+6,7	198	-20,5	5 398	+1,1	382	-10,1	1,5	1,9	974 040
1 647	+3,9	194	+0,5	3 258	+0,1	395	+0,8	2,0	2,0	974 044
.	.	.	.	.	.	.	.	.	.	974 048
533	+50,6	37	+12,1	936	+50,5	67	+34,0	1,8	1,8	974 052
222	+6,2	9	+12,5	340	-4,0	19	+26,7	1,5	2,1	974 056
<b>13 926</b>	<b>+13,5</b>	<b>1 670</b>	<b>+8,9</b>	<b>24 596</b>	<b>+9,3</b>	<b>3 335</b>	<b>+18,3</b>	<b>1,8</b>	<b>2,0</b>	<b>978 000</b>
323	x	4	+33,3	761	+611,2	16	+45,5	2,4	4,0	978 004
.	.	.	.	.	.	.	.	.	.	978 008
435	-15,7	44	+76,0	753	-12,4	81	+47,3	1,7	1,8	978 012
.	.	.	.	.	.	.	.	.	.	978 016
2 282	+26,8	297	+6,8	3 605	+29,2	472	+18,3	1,6	1,6	978 020
2 938	+1,7	178	+36,9	4 929	+7,5	445	+102,3	1,7	2,5	978 024
2 490	-10,8	138	+27,8	4 442	-26,8	271	-13,7	1,8	2,0	978 028
188	+36,2	13	x	351	+93,9	25	+733,3	1,9	1,9	978 032
2 255	+14,3	329	+2,5	4 169	+17,5	916	+33,1	1,8	2,8	978 036
1 545	+59,6	263	+49,4	3 010	+72,5	540	+48,8	1,9	2,1	978 040
<b>261 415</b>	<b>+3,8</b>	<b>27 817</b>	<b>-1,1</b>	<b>801 450</b>	<b>-0,6</b>	<b>79 808</b>	<b>+1,3</b>	<b>3,1</b>	<b>2,9</b>	<b>900 000</b>
<b>1 292 738</b>	<b>+0,4</b>	<b>191 634</b>	<b>-15,2</b>	<b>3 179 873</b>	<b>-2,5</b>	<b>413 627</b>	<b>-15,2</b>	<b>2,5</b>	<b>2,2</b>	

## 2.2 Kapazität und Leistung der Beherbergungs

Juni

Lfd. Nr.	Gemeindeguppe Betriebsart	Betriebe			Betten			Mittlere Auslastung der angebotenen Betten <sup>2)</sup>
		insgesamt	geöffnete	Veränderung <sup>1)</sup>	insgesamt	angebotene	Veränderung <sup>1)</sup>	
<b>1</b>	<b>Mineral-, Moor-, Sole- und Thermalbäder</b>	<b>472</b>	<b>453</b>	<b>-1,3</b>	<b>27 363</b>	<b>26 348</b>	<b>+1,3</b>	<b>61,7</b>
2	Hotels	109	106	+2,9	6 929	6 778	+5,4	43,8
3	Gasthöfe	20	18	-	313	291	+2,8	32,9
4	Pensionen	198	190	-4,5	4 779	4 620	-2,7	50,4
5	Hotels garnis	40	38	-	1 852	1 805	+0,3	38,2
6	Erholungs-, Ferien- und Schulungsheime	19	19	-	996	987	-	43,1
7	Ferienhäuser, -wohnungen, -zentren	25	25	-	553	549	-0,4	27,9
8	Hütten, Jugendherbergen u. Ä.	4	4	-	482	482	-	49,9
9	Vorsorge- und Reha-Kliniken	57	53	-	11 459	10 836	+1,1	86,3
<b>10</b>	<b>Heilklimatische Kurorte</b>	<b>176</b>	<b>171</b>	<b>-1,2</b>	<b>9 186</b>	<b>8 983</b>	<b>-1,2</b>	<b>35,0</b>
11	Hotels	53	51	-5,6	3 054	2 974	-2,6	32,5
12	Gasthöfe	15	15	-	307	307	+0,7	25,7
13	Pensionen	43	42	+5,0	822	807	+4,9	21,3
14	Hotels garnis	4	4	-	108	108	-	.
15	Erholungs-, Ferien- und Schulungsheime	28	26	-	1 887	1 791	-2,4	43,4
16	Ferienhäuser, -wohnungen, -zentren	20	20	-9,1	1 983	1 971	-2,2	23,7
17	Hütten, Jugendherbergen u. Ä.	11	11	+10,0	485	485	+3,0	35,4
18	Vorsorge- und Reha-Kliniken	2	2	-	540	540	-	.
<b>19</b>	<b>Kneippkurorte</b>	<b>195</b>	<b>185</b>	<b>-1,6</b>	<b>7 930</b>	<b>7 647</b>	<b>-0,2</b>	<b>40,2</b>
20	Hotels	76	70	-5,4	3 121	2 939	-3,6	38,3
21	Gasthöfe	29	28	-3,4	463	452	+0,2	17,2
22	Pensionen	25	22	-	545	486	-1,8	26,2
23	Hotels garnis	7	7	+40,0	247	235	+104,3	.
24	Erholungs-, Ferien- und Schulungsheime	18	18	-	1 069	1 069	-	41,2
25	Ferienhäuser, -wohnungen, -zentren	26	26	-	986	968	-1,8	33,8
26	Hütten, Jugendherbergen u. Ä.	9	9	-	801	800	-0,1	48,5
27	Vorsorge- und Reha-Kliniken	5	5	-	698	698	-	.
<b>28</b>	<b>Kneippheilstädter</b>	<b>234</b>	<b>226</b>	<b>+2,3</b>	<b>9 213</b>	<b>8 896</b>	<b>-0,4</b>	<b>50,6</b>
29	Hotels	59	56	-1,8	2 935	2 807	-2,1	40,2
30	Gasthöfe	41	39	+2,6	782	746	+2,2	27,1
31	Pensionen	55	53	-	911	856	-1,8	41,6
32	Hotels garnis	10	10	+11,1	214	214	+10,3	20,5
33	Erholungs-, Ferien- und Schulungsheime	13	12	+9,1	795	717	-3,6	36,6
34	Ferienhäuser, -wohnungen, -zentren	36	36	+9,1	633	633	+7,7	25,8
35	Hütten, Jugendherbergen u. Ä.	5	5	-	397	397	+1,5	47,6
36	Vorsorge- und Reha-Kliniken	15	15	-	2 546	2 526	-0,8	85,4
<b>37</b>	<b>Heilbäder zusammen</b>	<b>1 077</b>	<b>1 035</b>	<b>-0,6</b>	<b>53 692</b>	<b>51 874</b>	<b>+0,4</b>	<b>52,0</b>
38	Hotels	297	283	-1,7	16 039	15 498	+0,6	40,0
39	Gasthöfe	105	100	-	1 865	1 796	+1,5	25,3
40	Pensionen	321	307	-2,2	7 057	6 769	-1,7	44,2
41	Hotels garnis	61	59	+5,4	2 421	2 362	+6,5	34,2
42	Erholungs-, Ferien- und Schulungsheime	78	75	+1,4	4 747	4 564	-1,5	41,8
43	Ferienhäuser, -wohnungen, -zentren	107	107	+0,9	4 155	4 121	-0,5	27,0
44	Hütten, Jugendherbergen u. Ä.	29	29	+3,6	2 165	2 164	+0,9	45,7
45	Vorsorge- und Reha-Kliniken	79	75	-	15 243	14 600	+0,7	85,8

1) Veränderung gegenüber dem Vorjahresmonat in % - 2) mittlere Auslastung = (Übernachtungen / angebotene Bettentage) \* 100 - 3) mittlere Aufenthalts



## stätten nach Gemeindegruppen und Betriebsarten

2001

Ankünfte				Übernachtungen				Mittlere Aufenthaltsdauer <sup>3)</sup>		Lfd. Nr.
aller Gäste	Veränderung <sup>1)</sup>	ausländischer Gäste	Veränderung <sup>1)</sup>	aller Gäste	Veränderung <sup>1)</sup>	ausländischer Gäste	Veränderung <sup>1)</sup>	aller Gäste	ausländischer Gäste	
<b>75 058</b>	<b>-2,5</b>	<b>8 887</b>	<b>-30,4</b>	<b>487 939</b>	<b>-1,0</b>	<b>19 129</b>	<b>-21,7</b>	<b>6,5</b>	<b>2,2</b>	<b>1</b>
38 661	-6,1	6 239	-33,0	89 268	-0,3	13 312	-20,5	2,3	2,1	2
1 175	-14,1	147	-23,8	2 896	+0,7	241	-27,6	2,5	1,6	3
6 140	+0,5	28	-33,3	70 124	-8,9	207	-61,5	11,4	7,4	4
9 371	+3,1	2 022	-17,4	20 649	+3,7	4 116	-17,9	2,2	2,0	5
3 691	+8,2	31	-76,3	12 832	-9,6	79	-76,6	3,5	2,5	6
425	+2,2	29	+222,2	4 610	-9,1	174	+148,6	10,8	6,0	7
3 707	-	363	-41,1	7 213	-1,0	640	-38,6	1,9	1,8	8
11 888	+1,4	28	+12,0	280 347	+1,2	360	+4,0	23,6	12,9	9
<b>24 583</b>	<b>+0,4</b>	<b>2 644</b>	<b>-11,6</b>	<b>93 727</b>	<b>-6,7</b>	<b>10 125</b>	<b>-6,6</b>	<b>3,8</b>	<b>3,8</b>	<b>10</b>
10 977	+0,1	2 002	-12,7	28 919	-2,7	7 376	-3,8	2,6	3,7	11
689	+38,6	108	+107,7	2 244	-0,7	351	+53,9	3,3	3,3	12
1 076	-9,4	84	-54,3	4 945	-17,7	345	-35,9	4,6	4,1	13
.	.	.	.	.	.	.	.	.	.	14
5 645	-2,4	7	-63,2	23 409	-8,9	14	-65,0	4,1	2,0	15
3 413	-0,8	423	+1,4	13 983	-19,7	1 970	-15,2	4,1	4,7	16
1 992	+1,2	12	-52,0	5 179	+9,0	57	+46,2	2,6	4,8	17
.	.	.	.	.	.	.	.	.	.	18
<b>29 018</b>	<b>+0,8</b>	<b>4 274</b>	<b>+14,2</b>	<b>92 290</b>	<b>-1,6</b>	<b>14 106</b>	<b>+25,8</b>	<b>3,2</b>	<b>3,3</b>	<b>19</b>
16 009	+1,3	2 946	+7,8	33 767	-3,5	7 172	+14,5	2,1	2,4	20
1 003	-7,4	96	+54,8	2 299	-17,0	194	+4,9	2,3	2,0	21
1 002	+14,0	106	+171,8	3 820	-3,1	428	+203,5	3,8	4,0	22
.	.	.	.	.	.	.	.	.	.	23
2 869	+5,2	39	-67,2	13 197	-2,2	619	-17,1	4,6	15,9	24
1 615	-4,2	738	+25,9	9 857	+3,5	4 959	+46,9	6,1	6,7	25
5 420	-6,0	226	+45,8	11 635	-1,4	413	-0,7	2,1	1,8	26
.	.	.	.	.	.	.	.	.	.	27
<b>23 385</b>	<b>-5,0</b>	<b>1 836</b>	<b>-5,3</b>	<b>135 308</b>	<b>-1,1</b>	<b>6 763</b>	<b>-6,4</b>	<b>5,8</b>	<b>3,7</b>	<b>28</b>
10 357	-7,2	1 039	-4,5	33 983	-7,0	3 846	-0,3	3,3	3,7	29
1 782	-15,2	353	+4,4	6 005	-23,0	1 150	-28,1	3,4	3,3	30
1 827	+1,8	93	-19,1	10 683	+6,0	409	-27,7	5,8	4,4	31
680	+13,3	29	-50,0	1 318	-4,1	79	-28,8	1,9	2,7	32
2 330	-21,2	105	x	7 902	-14,3	476	x	3,4	4,5	33
771	-3,9	82	-1,2	4 920	+8,9	495	-18,2	6,4	6,0	34
2 994	+13,5	135	-36,6	5 732	+1,8	308	-20,4	1,9	2,3	35
2 644	+3,4	-	-100,0	64 765	+5,0	-	-100,0	24,5	-	36
<b>152 044</b>	<b>-1,8</b>	<b>17 641</b>	<b>-17,7</b>	<b>809 264</b>	<b>-1,8</b>	<b>50 123</b>	<b>-6,6</b>	<b>5,3</b>	<b>2,8</b>	<b>37</b>
76 004	-3,9	12 226	-20,7	185 937	-2,5	31 706	-8,2	2,4	2,6	38
4 649	-7,9	704	+9,1	13 444	-14,4	1 936	-17,5	2,9	2,8	39
10 045	+0,7	311	-18,2	89 572	-7,7	1 389	-22,1	8,9	4,5	40
10 935	+7,5	2 182	-14,6	24 231	+7,0	4 528	-13,0	2,2	2,1	41
14 535	-2,3	182	-32,6	57 340	-8,4	1 188	+5,5	3,9	6,5	42
6 224	-1,9	1 272	+16,2	33 370	-8,6	7 598	+19,2	5,4	6,0	43
14 113	+0,2	736	-27,1	29 759	+0,9	1 418	-24,8	2,1	1,9	44
15 539	+1,8	28	-58,2	375 611	+1,7	360	-18,4	24,2	12,9	45

dauer in Tagen = Übernachtungen / Ankünfte

## Noch: 2.2 Kapazität und Leistung der Beherbergungs

Juni

Lfd. Nr.	Gemeindeguppe Betriebsart	Betriebe			Betten			Mittlere Auslastung der angebotenen Betten <sup>2)</sup>
		insgesamt	geöffnete	Veränderung <sup>1)</sup>	insgesamt	angebotene	Veränderung <sup>1)</sup>	
<b>46</b>	<b>Luftkurorte</b>	<b>378</b>	<b>366</b>	<b>-</b>	<b>14 564</b>	<b>14 066</b>	<b>-0,3</b>	<b>38,1</b>
47	Hotels	119	112	-1,8	4 770	4 530	+2,1	30,3
48	Gasthöfe	58	58	-	998	996	+0,5	24,5
49	Pensionen	88	86	+4,9	1 877	1 849	+3,9	39,5
50	Hotels garnis	9	9	+12,5	180	180	+6,5	35,1
51	Erholungs-, Ferien- und Schulungsheime	34	32	-11,1	2 793	2 575	-10,7	45,0
52	Ferienhäuser, -wohnungen, -zentren	40	39	+2,6	1 321	1 311	+7,0	19,9
53	Hütten, Jugendherbergen u. Ä.	24	24	-	1 577	1 577	-	47,4
54	Vorsorge- und Reha-Kliniken	6	6	-	1 048	1 048	-	75,2
<b>55</b>	<b>Erholungsorte</b>	<b>364</b>	<b>355</b>	<b>+5,0</b>	<b>16 057</b>	<b>15 573</b>	<b>+0,7</b>	<b>39,3</b>
56	Hotels	127	124	+4,2	4 904	4 821	+3,7	33,3
57	Gasthöfe	55	52	+13,0	929	881	+10,3	21,4
58	Pensionen	44	44	+4,8	930	928	+5,1	37,8
59	Hotels garnis	16	15	-	396	361	-5,5	29,0
60	Erholungs-, Ferien- und Schulungsheime	53	51	+2,0	4 225	3 926	-5,5	45,3
61	Ferienhäuser, -wohnungen, -zentren	38	38	+5,6	1 488	1 477	+3,7	21,9
62	Hütten, Jugendherbergen u. Ä.	26	26	+4,0	2 419	2 413	+0,6	54,8
63	Vorsorge- und Reha-Kliniken	5	5	-	766	766	-	58,3
<b>64</b>	<b>Sonstige Gemeinden</b>	<b>3 711</b>	<b>3 593</b>	<b>+2,1</b>	<b>191 164</b>	<b>186 134</b>	<b>+2,2</b>	<b>36,3</b>
65	Hotels	1 771	1 717	+2,0	100 032	97 672	+3,2	34,5
66	Gasthöfe	434	407	+0,5	6 751	6 199	-1,3	22,5
67	Pensionen	163	155	+4,7	3 780	3 535	+1,9	35,9
68	Hotels garnis	875	856	+0,7	39 533	38 585	+1,1	33,3
69	Erholungs-, Ferien- und Schulungsheime	253	246	+0,8	22 384	21 867	+1,4	39,9
70	Ferienhäuser, -wohnungen, -zentren	69	69	+23,2	5 745	5 685	+3,1	46,0
71	Hütten, Jugendherbergen u. Ä.	126	123	+7,9	9 821	9 473	+0,5	50,3
72	Vorsorge- und Reha-Kliniken	20	20	-	3 118	3 118	-	74,2
<b>73</b>	<b>Nordrhein-Westfalen</b>	<b>5 530</b>	<b>5 349</b>	<b>+1,6</b>	<b>275 477</b>	<b>267 647</b>	<b>+1,6</b>	<b>39,6</b>
74	Hotels	2 314	2 236	+1,5	125 745	122 521	+2,8	35,0
75	Gasthöfe	652	617	+1,3	10 543	9 872	+0,3	23,1
76	Pensionen	616	592	+1,0	13 644	13 081	+0,5	40,9
77	Hotels garnis	961	939	+1,1	42 530	41 488	+1,3	33,4
78	Erholungs-, Ferien- und Schulungsheime	418	404	-	34 149	32 932	-0,9	41,2
79	Ferienhäuser, -wohnungen, -zentren	254	253	+7,2	12 709	12 594	+2,4	34,2
80	Hütten, Jugendherbergen u. Ä.	205	202	+5,8	15 982	15 627	+0,5	50,1
81	Vorsorge- und Reha-Kliniken	110	106	-	20 175	19 532	+0,5	82,3

## stätten nach Gemeindegruppen und Betriebsarten

2001

Ankünfte				Übernachtungen				Mittlere Aufenthaltsdauer <sup>3)</sup>		Lfd. Nr.
aller Gäste	Veränderung <sup>1)</sup>	ausländischer Gäste	Veränderung <sup>1)</sup>	aller Gäste	Veränderung <sup>1)</sup>	ausländischer Gäste	Veränderung <sup>1)</sup>	aller Gäste	ausländischer Gäste	
<b>51 896</b>	<b>+2,4</b>	<b>2 996</b>	<b>-28,5</b>	<b>160 986</b>	<b>-2,5</b>	<b>8 763</b>	<b>-24,4</b>	<b>3,1</b>	<b>2,9</b>	<b>46</b>
18 717	+5,2	1 917	-30,6	41 334	+3,4	4 339	-25,3	2,2	2,3	47
2 812	-12,2	203	-49,6	7 322	-6,9	481	-50,1	2,6	2,4	48
4 658	-3,0	228	-18,0	21 713	-7,8	773	-15,8	4,7	3,4	49
847	+6,3	184	+53,3	1 901	+6,3	346	+57,3	2,2	1,9	50
11 153	+1,4	74	-14,0	34 801	+0,5	223	-64,0	3,1	3,0	51
1 531	-13,1	140	-15,7	7 849	-19,2	1 093	+7,9	5,1	7,8	52
10 958	+8,6	216	-33,3	22 425	+0,1	546	-5,5	2,0	2,5	53
1 220	-2,9	34	-29,2	23 641	-6,3	962	-34,7	19,4	28,3	54
<b>68 330</b>	<b>+3,7</b>	<b>5 612</b>	<b>-6,2</b>	<b>183 912</b>	<b>+4,2</b>	<b>16 425</b>	<b>-2,4</b>	<b>2,7</b>	<b>2,9</b>	<b>55</b>
22 659	+10,4	3 517	-11,5	48 343	+5,3	8 895	-17,8	2,1	2,5	56
2 714	+6,7	528	+0,6	5 678	+10,7	1 107	-4,0	2,1	2,1	57
2 792	+11,3	51	-54,9	10 317	+8,7	271	-52,8	3,7	5,3	58
1 888	+1,9	312	-0,3	3 148	-1,7	636	-21,9	1,7	2,0	59
16 288	-4,0	282	-17,3	53 352	+0,5	902	+7,3	3,3	3,2	60
2 180	-29,7	478	+111,5	9 694	-15,8	3 324	+182,9	4,4	7,0	61
19 072	+7,4	442	-9,6	39 936	+14,6	1 225	-10,3	2,1	2,8	62
737	+12,3	2	-60,0	13 444	+1,2	65	-21,7	18,2	32,5	63
<b>1 020 468</b>	<b>+0,4</b>	<b>165 385</b>	<b>-14,9</b>	<b>2 025 711</b>	<b>-3,3</b>	<b>338 316</b>	<b>-16,6</b>	<b>2,0</b>	<b>2,0</b>	<b>64</b>
594 673	-1,9	111 311	-17,1	1 011 529	-3,5	207 586	-17,7	1,7	1,9	65
17 395	-1,1	2 135	+5,7	41 603	-0,8	5 525	-2,7	2,4	2,6	66
11 539	+5,6	658	+5,4	37 794	-3,8	2 460	-43,5	3,3	3,7	67
202 737	-0,9	36 725	-12,5	383 448	-5,8	81 324	-18,9	1,9	2,2	68
96 929	+13,1	4 374	+13,1	260 209	-1,0	12 120	-6,5	2,7	2,8	69
17 140	-4,1	4 427	+19,8	78 530	-4,8	20 081	+19,6	4,6	4,5	70
77 568	+9,5	5 736	-25,5	143 171	+2,1	8 954	-30,1	1,8	1,6	71
2 487	-4,9	19	-54,8	69 427	-6,2	266	-52,4	27,9	14,0	72
<b>1 292 738</b>	<b>+0,4</b>	<b>191 634</b>	<b>-15,2</b>	<b>3 179 873</b>	<b>-2,5</b>	<b>413 627</b>	<b>-15,2</b>	<b>2,5</b>	<b>2,2</b>	<b>73</b>
<b>712 053</b>	<b>-1,6</b>	<b>128 971</b>	<b>-17,6</b>	<b>1 287 143</b>	<b>-2,8</b>	<b>252 526</b>	<b>-16,8</b>	<b>1,8</b>	<b>2,0</b>	<b>74</b>
27 570	-2,9	3 570	-0,6	68 047	-3,6	9 049	-10,8	2,5	2,5	75
29 034	+2,9	1 248	-10,5	159 396	-5,9	4 893	-35,8	5,5	3,9	76
216 407	-0,4	39 403	-12,3	412 728	-5,0	86 834	-18,5	1,9	2,2	77
138 905	+8,1	4 912	+7,6	405 702	-1,8	14 433	-7,2	2,9	2,9	78
27 075	-6,9	6 317	+21,9	129 443	-7,7	32 096	+26,6	4,8	5,1	79
121 711	+7,9	7 130	-25,1	235 291	+3,7	12 143	-27,0	1,9	1,7	80
19 983	+1,0	83	-48,8	482 123	+0,1	1 653	-35,3	24,1	19,9	81

## 2.3 Kapazität und Leistung der Beherbergungs

Juni

Lfd. Nr.	Reisegebiet Betriebsart	Betriebe			Betten			Mittlere Auslastung der angebotenen Betten <sup>2)</sup>
		insgesamt	geöffnete	Veränderung <sup>1)</sup>	insgesamt	angebotene	Veränderung <sup>1)</sup>	
<b>1</b>	<b>Eifel und Region Aachen</b>	<b>510</b>	<b>494</b>	<b>+5,3</b>	<b>21 738</b>	<b>21 197</b>	<b>+2,4</b>	<b>40,4</b>
2	Hotels	231	221	+3,3	8 949	8 705	+2,2	35,9
3	Gasthöfe	54	53	+8,2	774	763	+6,4	21,9
4	Pensionen	31	29	+3,6	638	529	-8,8	30,6
5	Hotels garnis	81	81	+11,0	2 901	2 878	+10,8	34,6
6	Erholungs-, Ferien- und Schulungsheime	55	52	-	3 761	3 629	-1,7	44,0
7	Ferienhäuser, -wohnungen, -zentren	25	25	+8,7	1 259	1 259	+3,2	25,9
8	Hütten, Jugendherbergen u. Ä.	26	26	+13,0	2 190	2 178	+2,8	55,7
9	Vorsorge- und Reha-Kliniken	7	7	-	1 266	1 256	-	78,1
<b>10</b>	<b>Niederrhein</b>	<b>536</b>	<b>513</b>	<b>+5,8</b>	<b>25 265</b>	<b>23 951</b>	<b>+2,0</b>	<b>34,5</b>
11	Hotels	263	252	+5,0	14 640	14 152	+2,2	33,8
12	Gasthöfe	61	57	+9,6	974	897	+13,3	21,8
13	Pensionen	23	21	+16,7	506	456	+14,3	34,0
14	Hotels garnis	121	117	+2,6	4 640	4 315	+4,3	28,1
15	Erholungs-, Ferien- und Schulungsheime	34	32	-	2 686	2 314	-9,2	39,1
16	Ferienhäuser, -wohnungen, -zentren	10	10	+100,0	137	135	+92,9	.
17	Hütten, Jugendherbergen u. Ä.	22	22	-	1 442	1 442	-	54,8
18	Vorsorge- und Reha-Kliniken	2	2	-	240	240	-	.
<b>19</b>	<b>Münsterland</b>	<b>529</b>	<b>513</b>	<b>-</b>	<b>22 008</b>	<b>21 565</b>	<b>+0,4</b>	<b>37,8</b>
20	Hotels	300	293	-0,7	11 553	11 365	-0,5	34,2
21	Gasthöfe	64	59	-3,3	984	914	-4,3	21,0
22	Pensionen	40	38	+2,7	1 188	1 126	-	44,7
23	Hotels garnis	45	43	-4,4	1 794	1 722	+5,6	36,3
24	Erholungs-, Ferien- und Schulungsheime	46	46	+2,2	4 932	4 896	+0,2	42,8
25	Ferienhäuser, -wohnungen, -zentren	21	21	+23,5	507	492	+18,0	.
26	Hütten, Jugendherbergen u. Ä.	12	12	-	940	940	+1,2	60,1
27	Vorsorge- und Reha-Kliniken	1	1	-	110	110	-	.
<b>28</b>	<b>Teutoburger Wald</b>	<b>1 016</b>	<b>975</b>	<b>+0,1</b>	<b>46 696</b>	<b>45 096</b>	<b>+0,8</b>	<b>45,6</b>
29	Hotels	371	355	+0,6	16 877	16 432	+2,5	35,5
30	Gasthöfe	113	107	-	1 782	1 650	-3,5	21,2
31	Pensionen	250	239	-1,2	5 850	5 628	-1,1	44,1
32	Hotels garnis	72	69	-	2 787	2 678	-0,2	33,7
33	Erholungs-, Ferien- und Schulungsheime	62	62	+1,6	3 782	3 728	+1,6	36,9
34	Ferienhäuser, -wohnungen, -zentren	63	62	+1,6	2 713	2 682	+2,5	18,8
35	Hütten, Jugendherbergen u. Ä.	32	31	-	2 508	2 354	-4,9	38,8
36	Vorsorge- und Reha-Kliniken	53	50	-	10 397	9 944	+1,0	82,5
<b>37</b>	<b>Sauerland</b>	<b>1 029</b>	<b>1 002</b>	<b>+0,9</b>	<b>45 572</b>	<b>44 196</b>	<b>+0,9</b>	<b>41,7</b>
38	Hotels	320	311	+1,0	14 714	14 090	+3,9	34,4
39	Gasthöfe	182	175	-0,6	3 265	3 128	-0,6	25,4
40	Pensionen	216	211	+1,4	4 357	4 273	+2,2	39,8
41	Hotels garnis	34	34	+3,0	1 094	1 092	+2,5	33,3
42	Erholungs-, Ferien- und Schulungsheime	85	81	-2,4	7 419	7 157	-4,0	43,7
43	Ferienhäuser, -wohnungen, -zentren	119	119	+4,4	7 776	7 745	+1,1	40,7
44	Hütten, Jugendherbergen u. Ä.	51	50	-	3 389	3 313	-1,4	42,4
45	Vorsorge- und Reha-Kliniken	22	21	-	3 558	3 398	+0,8	89,3
<b>46</b>	<b>Siegerland-Wittgenstein</b>	<b>162</b>	<b>156</b>	<b>+1,3</b>	<b>6 401</b>	<b>6 140</b>	<b>-0,9</b>	<b>46,8</b>
47	Hotels	66	63	+1,6	2 088	1 997	+0,3	28,3
48	Gasthöfe	31	29	-	422	398	+1,3	23,1
49	Pensionen	23	23	-	356	356	+1,4	.
50	Hotels garnis	8	8	+14,3	236	236	+9,3	33,9
51	Erholungs-, Ferien- und Schulungsheime	13	12	-	875	775	-5,4	43,0
52	Ferienhäuser, -wohnungen, -zentren	5	5	-	135	109	-19,3	41,3
53	Hütten, Jugendherbergen u. Ä.	5	5	-	210	210	-	29,5
54	Vorsorge- und Reha-Kliniken	11	11	-	2 079	2 059	-1,0	.

1) Veränderung gegenüber dem Vorjahresmonat in % - 2) mittlere Auslastung = (Übernachtungen / angebotene Bettentage) \* 100 - 3) mittlere Aufenthalts

## stätten nach Reisegebieten und Betriebsarten

2001

Ankünfte				Übernachtungen				Mittlere Aufenthaltsdauer <sup>3)</sup>		Lfd. Nr.
aller Gäste	Veränderung <sup>1)</sup>	ausländischer Gäste	Veränderung <sup>1)</sup>	aller Gäste	Veränderung <sup>1)</sup>	ausländischer Gäste	Veränderung <sup>1)</sup>	aller Gäste	ausländischer Gäste	
<b>107 341</b>	<b>+5,8</b>	<b>18 650</b>	<b>-13,0</b>	<b>257 482</b>	<b>+2,0</b>	<b>41 362</b>	<b>-12,1</b>	<b>2,4</b>	<b>2,2</b>	<b>1</b>
49 050	-2,1	11 339	-20,6	94 095	-1,5	21 868	-17,4	1,9	1,9	2
2 161	-4,5	334	-34,3	5 026	-0,7	737	-31,0	2,3	2,2	3
1 612	+17,9	244	-6,5	4 867	-24,6	933	-64,8	3,0	3,8	4
14 970	+14,0	2 879	-17,3	29 853	+13,1	6 008	-16,4	2,0	2,1	5
19 324	+18,9	1 998	+58,9	48 042	+2,4	4 232	-4,1	2,5	2,1	6
1 984	-22,6	1 043	+79,8	9 778	-6,1	5 760	+77,9	4,9	5,5	7
16 587	+17,4	801	-21,0	36 408	+16,3	1 516	-13,1	2,2	1,9	8
1 653	+2,4	12	-75,5	29 413	-2,8	308	+6,6	17,8	25,7	9
<b>128 579</b>	<b>-1,0</b>	<b>18 680</b>	<b>-13,9</b>	<b>247 547</b>	<b>-2,0</b>	<b>38 586</b>	<b>-12,9</b>	<b>1,9</b>	<b>2,1</b>	<b>10</b>
80 656	-3,9	14 065	-16,2	143 387	-1,0	27 762	-13,8	1,8	2,0	11
2 551	+1,7	264	-6,0	5 875	-2,3	613	-22,8	2,3	2,3	12
1 757	+4,8	35	-58,8	4 645	+12,7	83	-79,0	2,6	2,4	13
18 917	+5,1	3 328	+3,9	36 428	-2,5	8 041	-0,8	1,9	2,4	14
12 426	-2,2	573	-34,0	26 568	-17,6	1 223	-34,3	2,1	2,1	15
.	.	.	.	.	.	.	.	.	.	16
11 918	+10,1	415	-12,4	23 720	+11,3	864	-11,4	2,0	2,1	17
.	.	.	.	.	.	.	.	.	.	18
<b>117 313</b>	<b>+2,1</b>	<b>9 766</b>	<b>+3,1</b>	<b>244 670</b>	<b>+0,4</b>	<b>19 656</b>	<b>+8,2</b>	<b>2,1</b>	<b>2,0</b>	<b>19</b>
69 634	-4,8	6 950	+5,3	116 731	-4,4	12 798	+9,7	1,7	1,8	20
3 132	-10,0	328	-4,9	5 750	-8,8	706	+6,8	1,8	2,2	21
4 570	+8,8	198	+11,9	15 181	+8,8	669	+19,9	3,3	3,4	22
11 377	+12,9	1 641	+2,3	18 737	+15,5	2 703	+21,3	1,6	1,6	23
18 124	+23,5	226	-16,3	62 544	+0,9	692	-22,5	3,5	3,1	24
.	.	.	.	.	.	.	.	.	.	25
9 511	+15,0	394	-6,0	17 065	+12,8	797	-21,5	1,8	2,0	26
.	.	.	.	.	.	.	.	.	.	27
<b>152 425</b>	<b>-0,6</b>	<b>12 365</b>	<b>-16,9</b>	<b>616 442</b>	<b>-1,7</b>	<b>32 655</b>	<b>-12,8</b>	<b>4,0</b>	<b>2,6</b>	<b>28</b>
84 901	+1,1	9 163	-12,5	175 335	+3,0	22 538	-2,3	2,1	2,5	29
4 160	-10,4	355	-17,2	10 432	-10,3	929	-38,8	2,5	2,6	30
9 509	-1,1	128	+16,4	73 839	-8,5	553	-31,0	7,8	4,3	31
13 583	-3,5	1 933	-18,5	27 111	-2,0	4 350	-16,3	2,0	2,3	32
13 538	+7,7	112	-64,4	41 026	-2,3	333	-70,9	3,0	3,0	33
2 581	-15,9	257	-36,4	15 178	-16,1	2 057	-14,0	5,9	8,0	34
13 671	-9,3	365	-48,7	27 437	-16,3	816	-49,7	2,0	2,2	35
10 482	+2,0	52	-25,7	246 084	+0,8	1 079	-36,8	23,5	20,8	36
<b>152 306</b>	<b>+2,9</b>	<b>15 104</b>	<b>+6,1</b>	<b>552 142</b>	<b>-0,4</b>	<b>54 112</b>	<b>+10,0</b>	<b>3,6</b>	<b>3,6</b>	<b>37</b>
60 048	+4,5	7 665	+2,0	145 329	+1,0	23 665	+5,7	2,4	3,1	38
8 637	+2,0	1 285	+4,9	23 856	-5,9	3 736	-3,4	2,8	2,9	39
8 180	-2,6	375	-22,4	50 544	-7,2	1 715	-18,6	6,2	4,6	40
5 003	-3,7	389	-8,5	10 735	+2,9	847	-17,0	2,1	2,2	41
25 255	-0,7	146	+21,7	93 724	-0,1	1 001	+46,3	3,7	6,9	42
21 028	-4,5	4 811	+23,0	94 595	-8,6	22 156	+23,7	4,5	4,6	43
20 679	+16,9	433	-21,7	42 353	+12,8	992	-18,5	2,0	2,3	44
3 476	+3,6	-	-100,0	91 006	+6,3	-	-100,0	26,2	-	45
<b>19 197</b>	<b>-2,3</b>	<b>1 938</b>	<b>-4,6</b>	<b>86 199</b>	<b>-7,0</b>	<b>4 421</b>	<b>-13,5</b>	<b>4,5</b>	<b>2,3</b>	<b>46</b>
9 790	-5,3	1 513	-13,8	17 016	-14,3	3 097	-24,2	1,7	2,0	47
965	+9,3	55	-15,4	2 760	+12,6	140	-68,0	2,9	2,5	48
.	.	.	.	.	.	.	.	.	.	49
1 187	+18,2	246	+108,5	2 405	+30,8	842	+295,3	2,0	3,4	50
3 478	-0,7	70	x	10 009	-7,5	222	x	2,9	3,2	51
53	-63,2	-	-100,0	1 357	+59,5	-	-100,0	25,6	-	52
1 010	+6,7	27	+575,0	1 858	-13,7	32	+700,0	1,8	1,2	53
.	.	.	.	.	.	.	.	.	.	54

dauer in Tagen = Übernachtungen / Ankünfte

## Noch: 2.3 Kapazität und Leistung der Beherbergungs

Juni

Lfd. Nr.	Reisegebiet Betriebsart	Betriebe			Betten			Mittlere Auslastung der angebotenen Betten <sup>2)</sup>
		insgesamt	geöffnete	Veränderung <sup>1)</sup>	insgesamt	angebotene	Veränderung <sup>1)</sup>	
<b>55</b>	<b>Bergisches Land</b>	<b>446</b>	<b>434</b>	<b>-1,4</b>	<b>24 011</b>	<b>23 600</b>	<b>+0,7</b>	<b>35,3</b>
56	Hotels	229	224	-1,8	11 690	11 574	+2,1	29,7
57	Gasthöfe	26	24	-4,0	366	310	-13,2	19,8
58	Pensionen	15	15	+7,1	283	283	+5,6	16,5
59	Hotels garnis	87	84	-2,3	3 796	3 737	+2,4	27,5
60	Erholungs-, Ferien- und Schulungsheime	55	54	-1,8	4 554	4 497	-1,8	40,1
61	Ferienhäuser, -wohnungen, -zentren	4	4	-20,0	56	46	-30,3	4,0
62	Hütten, Jugendherbergen u. Ä.	22	21	+10,5	1 895	1 782	-1,8	47,2
63	Vorsorge- und Reha-Kliniken	8	8	-	1 371	1 371	-	81,8
<b>64</b>	<b>Bonn und Rhein-Sieg-Kreis</b>	<b>302</b>	<b>294</b>	<b>-</b>	<b>17 328</b>	<b>16 960</b>	<b>-1,4</b>	<b>37,5</b>
65	Hotels	127	124	+1,6	9 080	8 908	+1,0	35,6
66	Gasthöfe	42	41	+5,1	696	658	+4,4	19,8
67	Pensionen	7	7	-	212	212	+1,0	.
68	Hotels garnis	86	83	-3,5	3 475	3 393	-8,0	37,5
69	Erholungs-, Ferien- und Schulungsheime	32	31	-3,1	2 947	2 871	-2,3	43,6
70	Ferienhäuser, -wohnungen, -zentren	1	1	-	15	15	-	.
71	Hütten, Jugendherbergen u. Ä.	4	4	-	635	635	-	49,5
72	Vorsorge- und Reha-Kliniken	3	3	-	268	268	-	57,8
<b>73</b>	<b>Köln</b>	<b>229</b>	<b>225</b>	<b>+1,8</b>	<b>19 408</b>	<b>19 267</b>	<b>+8,0</b>	<b>41,5</b>
74	Hotels	72	70	+6,1	10 629	10 583	+13,6	40,9
75	Gasthöfe	15	13	-13,3	276	230	-10,5	31,4
76	Pensionen	3	3	-	60	60	+11,1	51,4
77	Hotels garnis	136	136	+1,5	7 622	7 573	+2,5	37,8
78	Erholungs-, Ferien- und Schulungsheime	1	1	-	75	75	-	.
79	Ferienhäuser, -wohnungen, -zentren	-	-	-	-	-	-	-
80	Hütten, Jugendherbergen u. Ä.	2	2	-	746	746	-	.
81	Vorsorge- und Reha-Kliniken	-	-	-	-	-	-	-
<b>82</b>	<b>Düsseldorf</b>	<b>211</b>	<b>204</b>	<b>+1,0</b>	<b>16 018</b>	<b>15 593</b>	<b>+2,9</b>	<b>36,0</b>
83	Hotels	53	52	+8,3	8 253	7 922	+5,1	38,4
84	Gasthöfe	3	3	-	43	43	-	6,8
85	Pensionen	4	3	-	79	68	-	39,8
86	Hotels garnis	147	142	-1,4	7 312	7 229	+0,8	32,4
87	Erholungs-, Ferien- und Schulungsheime	2	2	-	47	47	-	.
88	Ferienhäuser, -wohnungen, -zentren	1	1	-	12	12	-	.
89	Hütten, Jugendherbergen u. Ä.	1	1	-	272	272	-	.
90	Vorsorge- und Reha-Kliniken	-	-	-	-	-	-	-
<b>91</b>	<b>Ruhrgebiet</b>	<b>560</b>	<b>539</b>	<b>+3,7</b>	<b>31 032</b>	<b>30 082</b>	<b>+2,1</b>	<b>36,4</b>
92	Hotels	282	271	+1,1	17 272	16 793	+0,1	34,7
93	Gasthöfe	61	56	+5,7	961	881	+5,1	25,3
94	Pensionen	4	3	-	115	90	-	50,6
95	Hotels garnis	144	142	+2,9	6 873	6 635	-1,4	32,3
96	Erholungs-, Ferien- und Schulungsheime	33	31	+6,9	3 071	2 943	+16,6	34,7
97	Ferienhäuser, -wohnungen, -zentren	5	5	+25,0	99	99	+13,8	37,7
98	Hütten, Jugendherbergen u. Ä.	28	28	+27,3	1 755	1 755	+13,7	51,4
99	Vorsorge- und Reha-Kliniken	3	3	-	886	886	-	82,0
<b>100</b>	<b>Nordrhein-Westfalen</b>	<b>5 530</b>	<b>5 349</b>	<b>+1,6</b>	<b>275 477</b>	<b>267 647</b>	<b>+1,6</b>	<b>39,6</b>
101	Hotels	2 314	2 236	+1,5	125 745	122 521	+2,8	35,0
102	Gasthöfe	652	617	+1,3	10 543	9 872	+0,3	23,1
103	Pensionen	616	592	+1,0	13 644	13 081	+0,5	40,9
104	Hotels garnis	961	939	+1,1	42 530	41 488	+1,3	33,4
105	Erholungs-, Ferien- und Schulungsheime	418	404	-	34 149	32 932	-0,9	41,2
106	Ferienhäuser, -wohnungen, -zentren	254	253	+7,2	12 709	12 594	+2,4	34,2
107	Hütten, Jugendherbergen u. Ä.	205	202	+5,8	15 982	15 627	+0,5	50,1
108	Vorsorge- und Reha-Kliniken	110	106	-	20 175	19 532	+0,5	82,3

Anmerkungen siehe Seite 28

## stätten nach Reisegebieten und Betriebsarten

2001

Ankünfte				Übernachtungen				Mittlere Aufenthaltsdauer <sup>3)</sup>		Lfd. Nr.
aller Gäste	Veränderung <sup>1)</sup>	ausländischer Gäste	Veränderung <sup>1)</sup>	aller Gäste	Veränderung <sup>1)</sup>	ausländischer Gäste	Veränderung <sup>1)</sup>	aller Gäste	ausländischer Gäste	
<b>110 204</b>	<b>+0,2</b>	<b>14 287</b>	<b>-20,6</b>	<b>249 676</b>	<b>-4,7</b>	<b>31 423</b>	<b>-18,9</b>	<b>2,3</b>	<b>2,2</b>	<b>55</b>
60 069	-2,3	11 354	-15,1	102 999	-9,0	22 478	-17,2	1,7	2,0	56
677	-16,7	58	-47,7	1 746	-15,0	208	-25,2	2,6	3,6	57
423	-0,5	22	-51,1	1 405	-17,9	88	-42,9	3,3	4,0	58
15 555	-7,4	1 831	-40,3	30 677	-2,3	4 719	-30,3	2,0	2,6	59
20 218	+8,0	635	-29,0	53 841	-1,0	2 750	-9,0	2,7	4,3	60
13	-67,5	-	-	56	-83,0	-	-	4,3	-	61
11 942	+14,1	387	-20,5	25 304	+2,4	1 180	-11,5	2,1	3,0	62
1 307	+1,4	-	-100,0	33 648	-1,7	-	-100,0	25,7	-	63
<b>93 011</b>	<b>+3,2</b>	<b>11 996</b>	<b>-17,1</b>	<b>191 257</b>	<b>-4,1</b>	<b>27 836</b>	<b>-31,4</b>	<b>2,1</b>	<b>2,3</b>	<b>64</b>
53 245	+4,4	6 945	-21,6	95 208	+2,5	14 937	-32,0	1,8	2,2	65
1 409	-13,5	99	-29,8	3 854	-9,2	246	-56,9	2,7	2,5	66
.	.	.	.	.	.	.	.	.	.	67
19 335	+0,9	3 407	-7,0	38 321	-17,6	8 201	-39,1	2,0	2,4	68
13 014	+5,1	872	+81,7	37 525	-1,8	3 044	+35,6	2,9	3,5	69
.	.	.	.	.	.	.	.	.	.	70
4 909	-0,9	544	-56,4	9 556	-10,1	1 132	-43,6	1,9	2,1	71
123	-	-	-	4 686	-1,7	-	-	38,1	-	72
<b>144 667</b>	<b>-1,9</b>	<b>38 023</b>	<b>-18,6</b>	<b>239 720</b>	<b>-3,7</b>	<b>65 520</b>	<b>-22,3</b>	<b>1,7</b>	<b>1,7</b>	<b>73</b>
81 387	-1,3	23 418	-24,3	130 327	-1,2	39 029	-25,0	1,6	1,7	74
1 147	+24,3	577	+84,9	2 179	+16,2	1 087	+96,9	1,9	1,9	75
484	+8,5	20	+100,0	935	+6,6	79	+163,3	1,9	4,0	76
46 917	-2,2	11 218	-10,6	85 381	-7,8	22 456	-20,1	1,8	2,0	77
.	.	.	.	.	.	.	.	.	.	78
-	-	-	-	-	-	-	-	-	-	79
.	.	.	.	.	.	.	.	.	.	80
-	-	-	-	-	-	-	-	-	-	81
<b>97 195</b>	<b>-10,4</b>	<b>30 002</b>	<b>-19,6</b>	<b>167 661</b>	<b>-15,1</b>	<b>54 191</b>	<b>-20,2</b>	<b>1,7</b>	<b>1,8</b>	<b>82</b>
56 962	-12,5	21 247	-19,8	91 308	-14,7	35 718	-18,1	1,6	1,7	83
35	-94,1	13	+160,0	88	-85,9	17	-15,0	2,5	1,3	84
254	-20,1	28	-39,1	812	-17,1	246	-16,9	3,2	8,8	85
37 365	-7,6	8 196	-14,7	69 714	-15,0	17 182	-21,3	1,9	2,1	86
.	.	.	.	.	.	.	.	.	.	87
.	.	.	.	.	.	.	.	.	.	88
.	.	.	.	.	.	.	.	.	.	89
-	-	-	-	-	-	-	-	-	-	90
<b>170 500</b>	<b>+3,5</b>	<b>20 823</b>	<b>-18,8</b>	<b>327 077</b>	<b>-0,9</b>	<b>43 865</b>	<b>-20,3</b>	<b>1,9</b>	<b>2,1</b>	<b>91</b>
106 311	+1,4	15 312	-21,2	175 408	-4,2	28 636	-26,2	1,6	1,9	92
2 696	+23,4	202	+18,1	6 481	+29,3	630	+67,6	2,4	3,1	93
463	+128,1	42	+10,5	1 373	+117,2	163	+11,6	3,0	3,9	94
32 198	+2,4	4 335	-10,7	63 366	+2,0	11 485	-7,3	2,0	2,6	95
12 773	+11,2	274	-20,3	30 571	-2,0	923	-26,0	2,4	3,4	96
304	+36,9	176	-13,7	1 119	+107,2	811	+72,2	3,7	4,6	97
14 934	+10,4	463	-20,2	26 966	+11,0	951	-10,0	1,8	2,1	98
821	-2,0	19	-50,0	21 793	-5,5	266	-46,7	26,5	14,0	99
<b>1 292 738</b>	<b>+0,4</b>	<b>191 634</b>	<b>-15,2</b>	<b>3 179 873</b>	<b>-2,5</b>	<b>413 627</b>	<b>-15,2</b>	<b>2,5</b>	<b>2,2</b>	<b>100</b>
712 053	-1,6	128 971	-17,6	1 287 143	-2,8	252 526	-16,8	1,8	2,0	101
27 570	-2,9	3 570	-0,6	68 047	-3,6	9 049	-10,8	2,5	2,5	102
29 034	+2,9	1 248	-10,5	159 396	-5,9	4 893	-35,8	5,5	3,9	103
216 407	-0,4	39 403	-12,3	412 728	-5,0	86 834	-18,5	1,9	2,2	104
138 905	+8,1	4 912	+7,6	405 702	-1,8	14 433	-7,2	2,9	2,9	105
27 075	-6,9	6 317	+21,9	129 443	-7,7	32 096	+26,6	4,8	5,1	106
121 711	+7,9	7 130	-25,1	235 291	+3,7	12 143	-27,0	1,9	1,7	107
19 983	+1,0	83	-48,8	482 123	+0,1	1 653	-35,3	24,1	19,9	108

## 2.4 Leistung der Beherbergungsstätten nach Reisegebieten und Herkunftsländern

Juni 2001

Reisegebiet Herkunftsland (ständiger Wohnsitz)	Ankünfte		Übernachtungen			Mittlere Aufenthalts- dauer <sup>3)</sup>
	aller Gäste	Verän- derung <sup>1)</sup>	aller Gäste	Verän- derung <sup>1)</sup>	Anteil <sup>2)</sup>	
<b>Eifel und Region Aachen</b>	<b>107 341</b>	<b>+5,8</b>	<b>257 482</b>	<b>+2,0</b>	<b>100</b>	<b>2,4</b>
<b>Bundesrepublik Deutschland</b>	<b>88 691</b>	<b>+10,9</b>	<b>216 120</b>	<b>+5,3</b>	<b>83,9</b>	<b>2,4</b>
darunter Nordrhein-Westfalen	37 900	+11,7	110 609	+6,0	43,0	2,9
<b>Ausland</b>	<b>18 650</b>	<b>-13,0</b>	<b>41 362</b>	<b>-12,1</b>	<b>16,1</b>	<b>2,2</b>
<b>Europa</b>	<b>13 095</b>	<b>-18,1</b>	<b>29 242</b>	<b>-14,6</b>	<b>70,7</b>	<b>2,2</b>
EU-Länder	10 664	-19,6	23 821	-7,8	57,6	2,2
Belgien	1 973	-6,4	4 967	-6,7	12,0	2,5
Dänemark	363	-33,6	548	-38,6	1,3	1,5
Finnland	189	-9,6	429	+16,9	1,0	2,3
Frankreich	1 019	-34,3	2 155	-4,1	5,2	2,1
Griechenland	144	+42,6	426	+43,0	1,0	3,0
Vereinigtes Königreich	2 222	-43,7	4 492	-27,8	10,9	2,0
Republik Irland	73	+30,4	152	-8,4	0,4	2,1
Italien	578	+24,6	1 450	+52,3	3,5	2,5
Luxemburg	80	-8,0	221	-6,0	0,5	2,8
Niederlande	2 672	+6,7	6 322	+14,0	15,3	2,4
Österreich	389	-15,6	657	-22,8	1,6	1,7
Portugal	44	-56,9	93	-62,3	0,2	2,1
Schweden	540	-33,7	1 135	-35,0	2,7	2,1
Spanien	378	+24,3	774	+6,6	1,9	2,0
Baltische Staaten	154	-3,8	316	-35,5	0,8	2,1
Island	6	+200,0	24	+380,0	0,1	4,0
Norwegen	131	-66,0	172	-73,5	0,4	1,3
Polen	461	-7,4	886	-7,6	2,1	1,9
Russland	164	-4,1	437	+6,8	1,1	2,7
Schweiz	391	-4,9	801	+26,7	1,9	2,0
Tschechische Republik	194	-36,2	551	-29,3	1,3	2,8
Türkei	71	-53,3	143	-61,2	0,3	2,0
Ungarn	154	-	459	+6,7	1,1	3,0
Sonstige europäische Länder	705	+41,6	1 632	-55,7	3,9	2,3
<b>Afrika</b>	<b>663</b>	<b>+48,7</b>	<b>1 455</b>	<b>-8,0</b>	<b>3,5</b>	<b>2,2</b>
Republik Südafrika	51	+4,1	210	+9,9	0,5	4,1
Sonstige afrikanische Länder	612	+54,2	1 245	-10,5	3,0	2,0
<b>Asien</b>	<b>3 082</b>	<b>+5,2</b>	<b>5 545</b>	<b>-1,3</b>	<b>13,4</b>	<b>1,8</b>
Arabische Golfstaaten	235	+29,8	649	-25,1	1,6	2,8
Volksrepublik China und Hongkong	307	+12,0	448	-25,3	1,1	1,5
Israel	235	+209,2	1 188	+409,9	2,9	5,1
Japan	235	-32,5	671	-3,6	1,6	2,9
Südkorea	83	-33,1	154	-30,3	0,4	1,9
Taiwan	402	-44,3	682	-44,4	1,6	1,7
Sonstige asiatische Länder	1 585	+31,6	1 753	-1,3	4,2	1,1
<b>Amerika</b>	<b>1 469</b>	<b>-13,4</b>	<b>3 993</b>	<b>-18,6</b>	<b>9,7</b>	<b>2,7</b>
Kanada	96	-19,3	253	-10,6	0,6	2,6
USA	1 073	-22,9	3 006	-17,1	7,3	2,8
Mittelamerika und Karibik	117	+234,3	182	+7,7	0,4	1,6
Brasilien	63	+14,5	189	-43,8	0,5	3,0
Sonstige südamerikanische Länder	120	+23,7	363	-26,1	0,9	3,0
<b>Australien, Neuseeland und Ozeanien</b>	<b>100</b>	<b>+31,6</b>	<b>257</b>	<b>+19,0</b>	<b>0,6</b>	<b>2,6</b>
<b>Ohne Angabe</b>	<b>241</b>	<b>-18,3</b>	<b>870</b>	<b>+68,0</b>	<b>2,1</b>	<b>3,6</b>

1) Veränderung gegenüber dem Vorjahresmonat in % – 2) Bei Übernachtungen von Gästen aus der Bundesrepublik Deutschland und dem Ausland: Anteil an allen Übernachtungen im Bundesgebiet; sonst: Anteil an allen Übernachtungen am Ausland zusammen. – 3) mittlere Aufenthaltsdauer in Tagen = Übernachtungen / Ankünfte



## Noch: 2.4 Leistung der Beherbergungsstätten nach Reisegebieten und Herkunftsländern

Juni 2001

Reisegebiet Herkunftsland (ständiger Wohnsitz)	Ankünfte		Übernachtungen			Mittlere Aufenthalts- dauer <sup>3)</sup>
	aller Gäste	Verän- derung <sup>1)</sup>	aller Gäste	Verän- derung <sup>1)</sup>	Anteil <sup>2)</sup>	
<b>Niederrhein</b>	<b>128 579</b>	<b>-1,0</b>	<b>247 547</b>	<b>-2,0</b>	<b>100</b>	<b>1,9</b>
<b>Bundesrepublik Deutschland</b>	<b>109 899</b>	<b>+1,6</b>	<b>208 961</b>	<b>+0,3</b>	<b>84,4</b>	<b>1,9</b>
darunter Nordrhein-Westfalen	33 518	+11,9	69 725	+2,7	28,2	2,1
<b>Ausland</b>	<b>18 680</b>	<b>-13,9</b>	<b>38 586</b>	<b>-12,9</b>	<b>15,6</b>	<b>2,1</b>
<b>Europa</b>	<b>15 364</b>	<b>-11,5</b>	<b>28 682</b>	<b>-15,1</b>	<b>74,3</b>	<b>1,9</b>
EU-Länder	12 763	-10,9	23 267	-13,3	60,3	1,8
Belgien	919	-5,6	1 449	-2,2	3,8	1,6
Dänemark	489	-15,8	929	-43,8	2,4	1,9
Finnland	135	-35,1	250	-42,4	0,6	1,9
Frankreich	1 126	-5,1	1 971	-9,9	5,1	1,8
Griechenland	131	+19,1	347	+73,5	0,9	2,6
Vereinigtes Königreich	2 518	-19,2	5 231	-10,9	13,6	2,1
Republik Irland	58	-13,4	119	-18,5	0,3	2,1
Italien	737	-10,0	1 626	+1,3	4,2	2,2
Luxemburg	187	+19,1	347	+59,9	0,9	1,9
Niederlande	4 684	-8,1	7 454	-7,4	19,3	1,6
Österreich	622	-9,5	1 718	-3,5	4,5	2,8
Portugal	50	-66,7	107	-89,6	0,3	2,1
Schweden	718	-3,8	896	-32,1	2,3	1,2
Spanien	389	-9,3	823	-6,3	2,1	2,1
Baltische Staaten	44	-68,6	103	-44,9	0,3	2,3
Island	7	-36,4	15	-11,8	-	2,1
Norwegen	147	-11,4	261	-11,5	0,7	1,8
Polen	368	-12,2	794	-27,5	2,1	2,2
Russland	172	-0,6	573	+58,7	1,5	3,3
Schweiz	917	-4,5	1 544	-6,8	4,0	1,7
Tschechische Republik	221	-13,0	475	-21,0	1,2	2,1
Türkei	255	-18,3	593	+0,3	1,5	2,3
Ungarn	113	-35,8	400	-31,5	1,0	3,5
Sonstige europäische Länder	357	-17,0	657	-57,8	1,7	1,8
<b>Afrika</b>	<b>113</b>	<b>-44,1</b>	<b>347</b>	<b>-50,9</b>	<b>0,9</b>	<b>3,1</b>
Republik Südafrika	27	-44,9	79	-43,2	0,2	2,9
Sonstige afrikanische Länder	86	-43,8	268	-52,8	0,7	3,1
<b>Asien</b>	<b>848</b>	<b>-9,6</b>	<b>2 551</b>	<b>-6,0</b>	<b>6,6</b>	<b>3,0</b>
Arabische Golfstaaten	49	+22,5	163	+13,2	0,4	3,3
Volksrepublik China und Hongkong	212	+73,8	734	+103,9	1,9	3,5
Israel	45	-55,4	90	-67,0	0,2	2,0
Japan	231	-33,8	734	-38,3	1,9	3,2
Südkorea	32	-63,6	77	-66,4	0,2	2,4
Taiwan	22	-24,1	72	+4,3	0,2	3,3
Sonstige asiatische Länder	257	+23,0	681	+52,0	1,8	2,6
<b>Amerika</b>	<b>1 370</b>	<b>-29,7</b>	<b>5 454</b>	<b>+7,4</b>	<b>14,1</b>	<b>4,0</b>
Kanada	126	+43,2	442	+89,7	1,1	3,5
USA	1 106	-34,8	4 558	+5,5	11,8	4,1
Mittelamerika und Karibik	20	-39,4	43	-74,9	0,1	2,2
Brasilien	70	-21,3	278	+14,4	0,7	4,0
Sonstige südamerikanische Länder	48	+14,3	133	+20,9	0,3	2,8
<b>Australien, Neuseeland und Ozeanien</b>	<b>75</b>	<b>-36,4</b>	<b>163</b>	<b>-2,4</b>	<b>0,4</b>	<b>2,2</b>
<b>Ohne Angabe</b>	<b>910</b>	<b>-18,3</b>	<b>1 389</b>	<b>-25,8</b>	<b>3,6</b>	<b>1,5</b>

Anmerkungen siehe Seite 32

## Noch: 2.4 Leistung der Beherbergungsstätten nach Reisegebieten und Herkunftsländern

Juni 2001

Reisegebiet Herkunftsland (ständiger Wohnsitz)	Ankünfte		Übernachtungen			Mittlere Aufenthalts- dauer <sup>3)</sup>
	aller Gäste	Verän- derung <sup>1)</sup>	aller Gäste	Verän- derung <sup>1)</sup>	Anteil <sup>2)</sup>	
<b>Münsterland</b>	<b>117 313</b>	<b>+2,1</b>	<b>244 670</b>	<b>+0,4</b>	<b>100</b>	<b>2,1</b>
<b>Bundesrepublik Deutschland</b>	<b>107 547</b>	<b>+2,1</b>	<b>225 014</b>	<b>-0,2</b>	<b>92,0</b>	<b>2,1</b>
darunter Nordrhein-Westfalen	48 624	+11,0	107 485	+2,9	43,9	2,2
<b>Ausland</b>	<b>9 766</b>	<b>+3,1</b>	<b>19 656</b>	<b>+8,2</b>	<b>8,0</b>	<b>2,0</b>
<b>Europa</b>	<b>8 053</b>	<b>-1,9</b>	<b>15 837</b>	<b>+4,3</b>	<b>80,6</b>	<b>2,0</b>
EU-Länder	6 259	-7,2	11 222	-0,8	57,1	1,8
Belgien	348	-28,4	588	-34,4	3,0	1,7
Dänemark	745	-25,5	976	-17,4	5,0	1,3
Finnland	160	-3,0	221	+1,4	1,1	1,4
Frankreich	617	+7,1	1 053	+15,7	5,4	1,7
Griechenland	58	+241,2	278	+672,2	1,4	4,8
Vereinigtes Königreich	843	-18,2	1 630	-26,4	8,3	1,9
Republik Irland	26	-27,8	42	-40,8	0,2	1,6
Italien	240	-14,9	414	-6,1	2,1	1,7
Luxemburg	59	+11,3	118	+34,1	0,6	2,0
Niederlande	1 964	+10,6	3 664	+15,1	18,6	1,9
Österreich	287	+2,5	600	+3,4	3,1	2,1
Portugal	45	+18,4	123	+23,0	0,6	2,7
Schweden	678	-18,9	892	-17,6	4,5	1,3
Spanien	189	+10,5	623	+103,6	3,2	3,3
Baltische Staaten	40	+48,1	69	+40,8	0,4	1,7
Island	9	-47,1	11	-42,1	0,1	1,2
Norwegen	190	-9,1	239	-18,4	1,2	1,3
Polen	485	-6,6	2 122	+14,9	10,8	4,4
Russland	140	+70,7	337	+117,4	1,7	2,4
Schweiz	328	+9,7	593	+5,0	3,0	1,8
Tschechische Republik	58	-27,5	135	-45,6	0,7	2,3
Türkei	43	+7,5	81	-64,8	0,4	1,9
Ungarn	430	+900,0	703	+717,4	3,6	1,6
Sonstige europäische Länder	71	-52,0	325	-15,1	1,7	4,6
<b>Afrika</b>	<b>44</b>	<b>+193,3</b>	<b>325</b>	<b>x</b>	<b>1,7</b>	<b>7,4</b>
Republik Südafrika	13	+116,7	47	+193,8	0,2	3,6
Sonstige afrikanische Länder	31	+244,4	278	x	1,4	9,0
<b>Asien</b>	<b>335</b>	<b>+34,5</b>	<b>763</b>	<b>+18,1</b>	<b>3,9</b>	<b>2,3</b>
Arabische Golfstaaten	31	+158,3	112	+330,8	0,6	3,6
Volksrepublik China und Hongkong	54	+10,2	92	-55,1	0,5	1,7
Israel	48	+41,2	109	+65,2	0,6	2,3
Japan	162	+68,8	333	+54,2	1,7	2,1
Südkorea	5	-58,3	9	-52,6	-	1,8
Taiwan	9	-25,0	31	+158,3	0,2	3,4
Sonstige asiatische Länder	26	-23,5	77	-24,5	0,4	3,0
<b>Amerika</b>	<b>818</b>	<b>+19,2</b>	<b>1 636</b>	<b>+3,3</b>	<b>8,3</b>	<b>2,0</b>
Kanada	96	+113,3	177	+129,9	0,9	1,8
USA	651	+21,2	1 284	+2,6	6,5	2,0
Mittelamerika und Karibik	21	-12,5	41	-	0,2	2,0
Brasilien	29	-47,3	87	-47,6	0,4	3,0
Sonstige südamerikanische Länder	21	-16,0	47	-2,1	0,2	2,2
<b>Australien, Neuseeland und Ozeanien</b>	<b>39</b>	<b>-7,1</b>	<b>72</b>	<b>-19,1</b>	<b>0,4</b>	<b>1,8</b>
<b>Ohne Angabe</b>	<b>477</b>	<b>+74,7</b>	<b>1 023</b>	<b>+59,8</b>	<b>5,2</b>	<b>2,1</b>

Anmerkungen siehe Seite 32

## Noch: 2.4 Leistung der Beherbergungsstätten nach Reisegebieten und Herkunftsländern

Juni 2001

Reisegebiet Herkunftsland (ständiger Wohnsitz)	Ankünfte		Übernachtungen			Mittlere Aufenthalts- dauer <sup>3)</sup>
	aller Gäste	Verän- derung <sup>1)</sup>	aller Gäste	Verän- derung <sup>1)</sup>	Anteil <sup>2)</sup>	
<b>Teutoburger Wald</b>	<b>152 425</b>	<b>-0,6</b>	<b>616 442</b>	<b>-1,7</b>	<b>100</b>	<b>4,0</b>
<b>Bundesrepublik Deutschland</b>	<b>140 060</b>	<b>+1,2</b>	<b>583 787</b>	<b>-1,0</b>	<b>94,7</b>	<b>4,2</b>
darunter Nordrhein-Westfalen	52 323	+4,8	288 762	-1,6	46,8	5,5
<b>Ausland</b>	<b>12 365</b>	<b>-16,9</b>	<b>32 655</b>	<b>-12,8</b>	<b>5,3</b>	<b>2,6</b>
<b>Europa</b>	<b>9 764</b>	<b>-19,1</b>	<b>26 318</b>	<b>-15,3</b>	<b>80,6</b>	<b>2,7</b>
EU-Länder	7 566	-21,0	19 640	-14,7	60,1	2,6
Belgien	606	-27,8	1 390	-22,0	4,3	2,3
Dänemark	732	-17,7	1 771	-27,4	5,4	2,4
Finnland	99	-47,6	148	-47,1	0,5	1,5
Frankreich	683	-17,9	1 518	-1,9	4,6	2,2
Griechenland	86	+65,4	161	+40,0	0,5	1,9
Vereinigtes Königreich	1 378	-16,1	3 381	-13,3	10,4	2,5
Republik Irland	92	+35,3	163	-1,2	0,5	1,8
Italien	600	+6,6	1 222	+6,6	3,7	2,0
Luxemburg	50	-75,6	112	-74,5	0,3	2,2
Niederlande	2 065	-19,2	7 378	+3,6	22,6	3,6
Österreich	421	-12,5	1 075	-12,5	3,3	2,6
Portugal	134	-52,1	210	-68,6	0,6	1,6
Schweden	425	-33,7	706	-39,6	2,2	1,7
Spanien	195	-41,8	405	-60,1	1,2	2,1
Baltische Staaten	56	+51,4	107	+21,6	0,3	1,9
Island	7	-22,2	7	-58,8	-	1,0
Norwegen	232	+17,8	373	-14,4	1,1	1,6
Polen	626	-34,4	2 918	-31,7	8,9	4,7
Russland	168	-1,2	612	+47,1	1,9	3,6
Schweiz	478	+19,8	955	+20,3	2,9	2,0
Tschechische Republik	254	-6,3	655	+16,8	2,0	2,6
Türkei	90	-27,4	214	-27,9	0,7	2,4
Ungarn	126	+18,9	431	+55,6	1,3	3,4
Sonstige europäische Länder	161	-27,8	406	-54,2	1,2	2,5
<b>Afrika</b>	<b>65</b>	<b>-23,5</b>	<b>215</b>	<b>-9,7</b>	<b>0,7</b>	<b>3,3</b>
Republik Südafrika	21	-47,5	63	-60,9	0,2	3,0
Sonstige afrikanische Länder	44	-2,2	152	+97,4	0,5	3,5
<b>Asien</b>	<b>693</b>	<b>+21,8</b>	<b>1 750</b>	<b>+32,7</b>	<b>5,4</b>	<b>2,5</b>
Arabische Golfstaaten	46	+155,6	111	+13,3	0,3	2,4
Volksrepublik China und Hongkong	130	-29,7	351	-0,6	1,1	2,7
Israel	51	+50,0	186	+111,4	0,6	3,6
Japan	236	+49,4	533	+74,8	1,6	2,3
Südkorea	19	+35,7	41	+28,1	0,1	2,2
Taiwan	34	+21,4	50	+19,0	0,2	1,5
Sonstige asiatische Länder	177	+34,1	478	+19,2	1,5	2,7
<b>Amerika</b>	<b>958</b>	<b>-19,4</b>	<b>2 759</b>	<b>-7,6</b>	<b>8,4</b>	<b>2,9</b>
Kanada	74	-41,3	208	-21,8	0,6	2,8
USA	749	-16,2	2 290	+8,8	7,0	3,1
Mittelamerika und Karibik	20	-16,7	27	-47,1	0,1	1,4
Brasilien	72	+24,1	168	-47,2	0,5	2,3
Sonstige südamerikanische Länder	43	-50,0	66	-73,4	0,2	1,5
<b>Australien, Neuseeland und Ozeanien</b>	<b>55</b>	<b>+14,6</b>	<b>158</b>	<b>+30,6</b>	<b>0,5</b>	<b>2,9</b>
<b>Ohne Angabe</b>	<b>830</b>	<b>-10,6</b>	<b>1 455</b>	<b>-15,8</b>	<b>4,5</b>	<b>1,8</b>

Anmerkungen siehe Seite 32

## Noch: 2.4 Leistung der Beherbergungsstätten nach Reisegebieten und Herkunftsländern

Juni 2001

Reisegebiet Herkunftsland (ständiger Wohnsitz)	Ankünfte		Übernachtungen			Mittlere Aufenthalts- dauer <sup>3)</sup>
	aller Gäste	Verän- derung <sup>1)</sup>	aller Gäste	Verän- derung <sup>1)</sup>	Anteil <sup>2)</sup>	
<b>Sauerland</b>	<b>152 306</b>	<b>+2,9</b>	<b>552 142</b>	<b>-0,4</b>	<b>100</b>	<b>3,6</b>
<b>Bundesrepublik Deutschland</b>	<b>137 202</b>	<b>+2,6</b>	<b>498 030</b>	<b>-1,5</b>	<b>90,2</b>	<b>3,6</b>
darunter Nordrhein-Westfalen	69 857	+1,9	283 734	+0,3	51,4	4,1
<b>Ausland</b>	<b>15 104</b>	<b>+6,1</b>	<b>54 112</b>	<b>+10,0</b>	<b>9,8</b>	<b>3,6</b>
<b>Europa</b>	<b>14 494</b>	<b>+7,6</b>	<b>52 297</b>	<b>+11,8</b>	<b>96,6</b>	<b>3,6</b>
EU-Länder	13 511	+8,0	47 826	+10,6	88,4	3,5
Belgien	860	-23,1	2 345	-34,1	4,3	2,7
Dänemark	244	+22,6	704	+5,4	1,3	2,9
Finnland	68	+38,8	117	+41,0	0,2	1,7
Frankreich	251	-13,1	710	+15,6	1,3	2,8
Griechenland	22	+450,0	36	+350,0	0,1	1,6
Vereinigtes Königreich	386	-23,0	1 171	-12,4	2,2	3,0
Republik Irland	53	+89,3	106	+45,2	0,2	2,0
Italien	173	-30,2	331	-36,8	0,6	1,9
Luxemburg	84	+18,3	356	+48,3	0,7	4,2
Niederlande	10 927	+13,9	40 998	+17,0	75,8	3,8
Österreich	170	-10,1	373	-38,6	0,7	2,2
Portugal	51	+264,3	122	+177,3	0,2	2,4
Schweden	126	+3,3	212	-5,4	0,4	1,7
Spanien	96	+14,3	245	+1,2	0,5	2,6
Baltische Staaten	15	-61,5	27	-30,8	-	1,8
Island	6	-14,3	13	-	-	2,2
Norwegen	85	-30,3	128	-45,8	0,2	1,5
Polen	208	+40,5	2 066	+53,0	3,8	9,9
Russland	49	+2,1	101	-7,3	0,2	2,1
Schweiz	166	-21,3	590	-14,2	1,1	3,6
Tschechische Republik	234	+23,2	461	-20,5	0,9	2,0
Türkei	21	-	39	-17,0	0,1	1,9
Ungarn	103	-12,7	181	-43,6	0,3	1,8
Sonstige europäische Länder	96	+92,0	865	+581,1	1,6	9,0
<b>Afrika</b>	<b>8</b>	<b>-46,7</b>	<b>37</b>	<b>-39,3</b>	<b>0,1</b>	<b>4,6</b>
Republik Südafrika	4	-69,2	20	-62,3	-	5,0
Sonstige afrikanische Länder	4	+100,0	17	+112,5	-	4,3
<b>Asien</b>	<b>206</b>	<b>+16,4</b>	<b>816</b>	<b>+53,1</b>	<b>1,5</b>	<b>4,0</b>
Arabische Golfstaaten	29	+81,3	107	+15,1	0,2	3,7
Volksrepublik China und Hongkong	58	+114,8	369	+159,9	0,7	6,4
Israel	10	+25,0	21	-4,5	-	2,1
Japan	54	+5,9	152	+21,6	0,3	2,8
Südkorea	9	-59,1	35	+12,9	0,1	3,9
Taiwan	12	+300,0	31	+3,3	0,1	2,6
Sonstige asiatische Länder	34	-32,0	101	+12,2	0,2	3,0
<b>Amerika</b>	<b>202</b>	<b>-24,9</b>	<b>535</b>	<b>-21,1</b>	<b>1,0</b>	<b>2,6</b>
Kanada	16	-59,0	55	-46,6	0,1	3,4
USA	145	-28,9	396	-17,7	0,7	2,7
Mittelamerika und Karibik	15	-21,1	41	-40,6	0,1	2,7
Brasilien	24	+500,0	38	+245,5	0,1	1,6
Sonstige südamerikanische Länder	2	-33,3	5	-64,3	-	2,5
<b>Australien, Neuseeland und Ozeanien</b>	<b>11</b>	<b>-52,2</b>	<b>44</b>	<b>-46,3</b>	<b>0,1</b>	<b>4,0</b>
<b>Ohne Angabe</b>	<b>183</b>	<b>-35,6</b>	<b>383</b>	<b>-64,8</b>	<b>0,7</b>	<b>2,1</b>

Anmerkungen siehe Seite 32

## Noch: 2.4 Leistung der Beherbergungsstätten nach Reisegebieten und Herkunftsländern

Juni 2001

Reisegebiet Herkunftsland (ständiger Wohnsitz)	Ankünfte		Übernachtungen			Mittlere Aufenthalts- dauer <sup>3)</sup>
	aller Gäste	Verän- derung <sup>1)</sup>	aller Gäste	Verän- derung <sup>1)</sup>	Anteil <sup>2)</sup>	
<b>Siegerland-Wittgenstein</b>	<b>19 197</b>	<b>-2,3</b>	<b>86 199</b>	<b>-7,0</b>	<b>100</b>	<b>4,5</b>
<b>Bundesrepublik Deutschland</b>	<b>17 259</b>	<b>-2,0</b>	<b>81 778</b>	<b>-6,6</b>	<b>94,9</b>	<b>4,7</b>
darunter Nordrhein-Westfalen	8 025	+11,5	50 806	-3,0	58,9	6,3
<b>Ausland</b>	<b>1 938</b>	<b>-4,6</b>	<b>4 421</b>	<b>-13,5</b>	<b>5,1</b>	<b>2,3</b>
<b>Europa</b>	<b>1 484</b>	<b>-12,7</b>	<b>2 982</b>	<b>-24,2</b>	<b>67,5</b>	<b>2,0</b>
EU-Länder	1 076	-18,1	2 155	-31,9	48,7	2,0
Belgien	123	-0,8	216	-16,9	4,9	1,8
Dänemark	28	-37,8	45	-60,2	1,0	1,6
Finnland	9	+50,0	11	-69,4	0,2	1,2
Frankreich	79	-37,3	126	-23,6	2,9	1,6
Griechenland	6	-14,3	11	+10,0	0,2	1,8
Vereinigtes Königreich	123	-32,4	192	-56,9	4,3	1,6
Republik Irland	2	-71,4	2	-77,8	-	1,0
Italien	103	+51,5	137	+34,3	3,1	1,3
Luxemburg	4	-66,7	4	-77,8	0,1	1,0
Niederlande	441	-26,6	1 049	-41,2	23,7	2,4
Österreich	68	-1,4	156	+31,1	3,5	2,3
Portugal	2	-33,3	5	-16,7	0,1	2,5
Schweden	53	+35,9	137	+140,4	3,1	2,6
Spanien	35	+45,8	64	+64,1	1,4	1,8
Baltische Staaten	3	+200,0	11	+450,0	0,2	3,7
Island	-	-	-	-	-	-
Norwegen	13	-13,3	16	-11,1	0,4	1,2
Polen	176	+166,7	409	+140,6	9,3	2,3
Russland	47	-25,4	111	-9,8	2,5	2,4
Schweiz	78	-17,9	94	-25,4	2,1	1,2
Tschechische Republik	42	-39,1	66	-42,1	1,5	1,6
Türkei	10	-23,1	35	+16,7	0,8	3,5
Ungarn	18	-43,8	38	-66,7	0,9	2,1
Sonstige europäische Länder	21	-36,4	47	-34,7	1,1	2,2
<b>Afrika</b>	<b>8</b>	<b>-20,0</b>	<b>20</b>	<b>-9,1</b>	<b>0,5</b>	<b>2,5</b>
Republik Südafrika	2	-	12	+20,0	0,3	6,0
Sonstige afrikanische Länder	6	-25,0	8	-33,3	0,2	1,3
<b>Asien</b>	<b>251</b>	<b>+81,9</b>	<b>905</b>	<b>+60,7</b>	<b>20,5</b>	<b>3,6</b>
Arabische Golfstaaten	4	-77,8	5	-98,3	0,1	1,3
Volksrepublik China und Hongkong	171	+643,5	399	x	9,0	2,3
Israel	4	+100,0	12	+100,0	0,3	3,0
Japan	31	+6,9	63	-12,5	1,4	2,0
Südkorea	-	-100,0	-	-100,0	-	-
Taiwan	4	+100,0	4	-60,0	0,1	1,0
Sonstige asiatische Länder	37	+105,6	422	+591,8	9,5	11,4
<b>Amerika</b>	<b>188</b>	<b>+9,9</b>	<b>497</b>	<b>-10,5</b>	<b>11,2</b>	<b>2,6</b>
Kanada	7	-36,4	42	+75,0	1,0	6,0
USA	157	+12,1	370	-23,7	8,4	2,4
Mittelamerika und Karibik	-	-	-	-	-	-
Brasilien	19	+111,1	76	+280,0	1,7	4,0
Sonstige südamerikanische Länder	5	-54,5	9	-65,4	0,2	1,8
<b>Australien, Neuseeland und Ozeanien</b>	<b>7</b>	<b>-36,4</b>	<b>17</b>	<b>-50,0</b>	<b>0,4</b>	<b>2,4</b>
<b>Ohne Angabe</b>	<b>-</b>	<b>-100,0</b>	<b>-</b>	<b>-100,0</b>	<b>-</b>	<b>-</b>

Anmerkungen siehe Seite 32

## Noch: 2.4 Leistung der Beherbergungsstätten nach Reisegebieten und Herkunftsländern

Juni 2001

Reisegebiet Herkunftsland (ständiger Wohnsitz)	Ankünfte		Übernachtungen			Mittlere Aufenthalts- dauer <sup>3)</sup>
	aller Gäste	Verän- derung <sup>1)</sup>	aller Gäste	Verän- derung <sup>1)</sup>	Anteil <sup>2)</sup>	
<b>Bergisches Land</b>	<b>110 204</b>	<b>+0,2</b>	<b>249 676</b>	<b>-4,7</b>	<b>100</b>	<b>2,3</b>
<b>Bundesrepublik Deutschland</b>	<b>95 917</b>	<b>+4,2</b>	<b>218 253</b>	<b>-2,2</b>	<b>87,4</b>	<b>2,3</b>
darunter Nordrhein-Westfalen	34 803	+13,0	100 695	-3,9	40,3	2,9
<b>Ausland</b>	<b>14 287</b>	<b>-20,6</b>	<b>31 423</b>	<b>-18,9</b>	<b>12,6</b>	<b>2,2</b>
<b>Europa</b>	<b>11 176</b>	<b>-19,0</b>	<b>22 518</b>	<b>-18,9</b>	<b>71,7</b>	<b>2,0</b>
EU-Länder	8 690	-19,5	16 517	-20,6	52,6	1,9
Belgien	712	-30,1	1 240	-30,0	3,9	1,7
Dänemark	730	-9,7	1 190	+9,4	3,8	1,6
Finnland	167	-9,2	295	+5,4	0,9	1,8
Frankreich	1 381	+0,6	2 214	-11,9	7,0	1,6
Griechenland	97	-62,1	226	-67,9	0,7	2,3
Vereinigtes Königreich	1 776	-21,6	3 501	-24,4	11,1	2,0
Republik Irland	48	-34,2	120	-43,7	0,4	2,5
Italien	818	-30,6	1 937	-26,1	6,2	2,4
Luxemburg	70	+2,9	107	+12,6	0,3	1,5
Niederlande	1 137	-24,6	2 131	-30,9	6,8	1,9
Österreich	442	-10,2	943	-3,1	3,0	2,1
Portugal	74	-44,4	475	+58,3	1,5	6,4
Schweden	802	-15,4	1 319	-15,1	4,2	1,6
Spanien	436	-9,7	819	-16,0	2,6	1,9
Baltische Staaten	85	+32,8	155	+29,2	0,5	1,8
Island	53	+65,6	106	+32,5	0,3	2,0
Norwegen	237	-27,3	336	-24,3	1,1	1,4
Polen	422	-18,4	1 209	+0,4	3,8	2,9
Russland	295	+25,0	1 045	+74,5	3,3	3,5
Schweiz	642	-6,7	1 210	-19,6	3,9	1,9
Tschechische Republik	287	-40,2	698	-49,1	2,2	2,4
Türkei	110	-33,3	229	-49,3	0,7	2,1
Ungarn	169	+30,0	472	+68,0	1,5	2,8
Sonstige europäische Länder	186	-50,8	541	-40,4	1,7	2,9
<b>Afrika</b>	<b>107</b>	<b>-34,0</b>	<b>447</b>	<b>-28,7</b>	<b>1,4</b>	<b>4,2</b>
Republik Südafrika	41	-8,9	124	-20,0	0,4	3,0
Sonstige afrikanische Länder	66	-43,6	323	-31,6	1,0	4,9
<b>Asien</b>	<b>683</b>	<b>-31,6</b>	<b>2 092</b>	<b>-39,4</b>	<b>6,7</b>	<b>3,1</b>
Arabische Golfstaaten	29	-68,8	99	-82,3	0,3	3,4
Volksrepublik China und Hongkong	116	-27,0	443	+8,8	1,4	3,8
Israel	58	-26,6	153	-52,8	0,5	2,6
Japan	227	-43,4	682	-24,7	2,2	3,0
Südkorea	25	-56,1	63	-70,0	0,2	2,5
Taiwan	45	+12,5	106	-24,3	0,3	2,4
Sonstige asiatische Länder	183	+7,6	546	-39,7	1,7	3,0
<b>Amerika</b>	<b>1 556</b>	<b>-15,0</b>	<b>4 180</b>	<b>-9,5</b>	<b>13,3</b>	<b>2,7</b>
Kanada	114	-3,4	370	+23,7	1,2	3,2
USA	1 320	-5,4	3 368	-3,1	10,7	2,6
Mittelamerika und Karibik	22	-71,8	70	-78,7	0,2	3,2
Brasilien	68	-30,6	206	-29,0	0,7	3,0
Sonstige südamerikanische Länder	32	-77,3	166	-26,5	0,5	5,2
<b>Australien, Neuseeland und Ozeanien</b>	<b>50</b>	<b>-37,5</b>	<b>111</b>	<b>-61,5</b>	<b>0,4</b>	<b>2,2</b>
<b>Ohne Angabe</b>	<b>715</b>	<b>-35,5</b>	<b>2 075</b>	<b>+3,0</b>	<b>6,6</b>	<b>2,9</b>

Anmerkungen siehe Seite 32

## Noch: 2.4 Leistung der Beherbergungsstätten nach Reisegebieten und Herkunftsländern

Juni 2001

Reisegebiet Herkunftsland (ständiger Wohnsitz)	Ankünfte		Übernachtungen			Mittlere Aufenthalts- dauer <sup>3)</sup>
	aller Gäste	Verän- derung <sup>1)</sup>	aller Gäste	Verän- derung <sup>1)</sup>	Anteil <sup>2)</sup>	
<b>Bonn und Rhein-Sieg-Kreis</b>	<b>93 011</b>	<b>+3,2</b>	<b>191 257</b>	<b>-4,1</b>	<b>100</b>	<b>2,1</b>
<b>Bundesrepublik Deutschland</b>	<b>81 015</b>	<b>+7,1</b>	<b>163 421</b>	<b>+2,8</b>	<b>85,4</b>	<b>2,0</b>
darunter Nordrhein-Westfalen	16 440	+23,7	38 811	+6,9	20,3	2,4
<b>Ausland</b>	<b>11 996</b>	<b>-17,1</b>	<b>27 836</b>	<b>-31,4</b>	<b>14,6</b>	<b>2,3</b>
<b>Europa</b>	<b>8 450</b>	<b>-11,8</b>	<b>17 943</b>	<b>-23,8</b>	<b>64,5</b>	<b>2,1</b>
EU-Länder	6 677	-7,0	13 799	-16,9	49,6	2,1
Belgien	645	-22,5	1 296	-15,5	4,7	2,0
Dänemark	193	+4,9	415	-13,4	1,5	2,2
Finnland	112	+33,3	260	-12,8	0,9	2,3
Frankreich	807	-13,2	1 957	-27,4	7,0	2,4
Griechenland	65	-69,8	147	-54,5	0,5	2,3
Vereinigtes Königreich	1 578	-13,7	3 042	-27,1	10,9	1,9
Republik Irland	53	-11,7	144	+19,0	0,5	2,7
Italien	519	-17,2	1 245	-19,6	4,5	2,4
Luxemburg	69	+1,5	102	-17,7	0,4	1,5
Niederlande	1 695	+57,1	2 828	+41,9	10,2	1,7
Österreich	368	-21,0	953	-13,2	3,4	2,6
Portugal	63	-49,2	215	-62,9	0,8	3,4
Schweden	201	-26,9	404	-43,7	1,5	2,0
Spanien	309	-23,5	791	-14,3	2,8	2,6
Baltische Staaten	58	+11,5	190	-4,5	0,7	3,3
Island	19	+46,2	30	-16,7	0,1	1,6
Norwegen	81	-65,4	155	-71,3	0,6	1,9
Polen	170	-31,2	507	-46,5	1,8	3,0
Russland	241	-38,7	807	-37,6	2,9	3,3
Schweiz	665	-2,6	1 042	-18,8	3,7	1,6
Tschechische Republik	82	-51,8	154	-69,7	0,6	1,9
Türkei	131	+0,8	373	-18,2	1,3	2,8
Ungarn	77	-65,2	233	-59,7	0,8	3,0
Sonstige europäische Länder	249	-5,7	653	-41,3	2,3	2,6
<b>Afrika</b>	<b>182</b>	<b>-57,8</b>	<b>603</b>	<b>-59,3</b>	<b>2,2</b>	<b>3,3</b>
Republik Südafrika	37	-50,0	89	-60,6	0,3	2,4
Sonstige afrikanische Länder	145	-59,4	514	-59,1	1,8	3,5
<b>Asien</b>	<b>1 112</b>	<b>-34,5</b>	<b>3 585</b>	<b>-43,8</b>	<b>12,9</b>	<b>3,2</b>
Arabische Golfstaaten	190	-42,2	755	-58,1	2,7	4,0
Volksrepublik China und Hongkong	239	+8,1	462	-43,1	1,7	1,9
Israel	50	-69,9	194	-65,3	0,7	3,9
Japan	302	-43,1	662	-54,3	2,4	2,2
Südkorea	88	+131,6	447	+249,2	1,6	5,1
Taiwan	12	-47,8	24	-75,3	0,1	2,0
Sonstige asiatische Länder	231	-40,9	1 041	-32,3	3,7	4,5
<b>Amerika</b>	<b>1 613</b>	<b>-12,8</b>	<b>4 471</b>	<b>-33,3</b>	<b>16,1</b>	<b>2,8</b>
Kanada	180	-17,1	414	-49,1	1,5	2,3
USA	1 162	-6,1	3 465	-20,8	12,4	3,0
Mittelamerika und Karibik	26	-80,0	34	-92,1	0,1	1,3
Brasilien	110	+48,6	228	-37,9	0,8	2,1
Sonstige südamerikanische Länder	135	-29,7	330	-53,8	1,2	2,4
<b>Australien, Neuseeland und Ozeanien</b>	<b>73</b>	<b>-39,2</b>	<b>138</b>	<b>-71,7</b>	<b>0,5</b>	<b>1,9</b>
<b>Ohne Angabe</b>	<b>566</b>	<b>-27,4</b>	<b>1 096</b>	<b>-43,4</b>	<b>3,9</b>	<b>1,9</b>

Anmerkungen siehe Seite 32

## Noch: 2.4 Leistung der Beherbergungsstätten nach Reisegebieten und Herkunftsländern

Juni 2001

Reisegebiet Herkunftsland (ständiger Wohnsitz)	Ankünfte		Übernachtungen			Mittlere Aufenthalts- dauer <sup>3)</sup>
	aller Gäste	Verän- derung <sup>1)</sup>	aller Gäste	Verän- derung <sup>1)</sup>	Anteil <sup>2)</sup>	
<b>Köln</b>	<b>144 667</b>	<b>-1,9</b>	<b>239 720</b>	<b>-3,7</b>	<b>100</b>	<b>1,7</b>
<b>Bundesrepublik Deutschland</b>	<b>106 644</b>	<b>+5,8</b>	<b>174 200</b>	<b>+5,8</b>	<b>72,7</b>	<b>1,6</b>
darunter Nordrhein-Westfalen	8 695	+6,0	14 298	+4,0	6,0	1,6
<b>Ausland</b>	<b>38 023</b>	<b>-18,6</b>	<b>65 520</b>	<b>-22,3</b>	<b>27,3</b>	<b>1,7</b>
<b>Europa</b>	<b>25 158</b>	<b>-15,2</b>	<b>41 451</b>	<b>-21,9</b>	<b>63,3</b>	<b>1,6</b>
EU-Länder	21 079	-13,2	34 023	-20,2	51,9	1,6
Belgien	1 100	-24,2	1 504	-30,7	2,3	1,4
Dänemark	479	-17,1	707	-20,2	1,1	1,5
Finnland	301	-23,8	491	-47,3	0,7	1,6
Frankreich	2 050	-17,6	3 048	-31,3	4,7	1,5
Griechenland	190	-22,4	408	-37,0	0,6	2,1
Vereinigtes Königreich	9 127	-3,9	14 054	-2,8	21,4	1,5
Republik Irland	290	-4,9	570	+22,3	0,9	2,0
Italien	1 793	-20,7	3 595	-30,5	5,5	2,0
Luxemburg	256	-1,5	359	-13,5	0,5	1,4
Niederlande	2 482	+15,7	3 745	+8,7	5,7	1,5
Österreich	871	-14,8	1 821	-15,5	2,8	2,1
Portugal	322	-49,8	483	-66,5	0,7	1,5
Schweden	624	-29,7	892	-50,5	1,4	1,4
Spanien	1 194	-43,4	2 346	-44,3	3,6	2,0
Baltische Staaten	175	+65,1	331	+40,9	0,5	1,9
Island	89	-11,0	162	-49,7	0,2	1,8
Norwegen	241	-56,7	326	-62,8	0,5	1,4
Polen	279	-49,5	548	-39,3	0,8	2,0
Russland	464	-4,3	1 257	-23,8	1,9	2,7
Schweiz	1 463	-24,9	2 377	-23,0	3,6	1,6
Tschechische Republik	181	-32,0	405	-6,9	0,6	2,2
Türkei	680	-14,7	934	-34,6	1,4	1,4
Ungarn	180	+20,8	298	-8,3	0,5	1,7
Sonstige europäische Länder	327	-24,8	790	-31,1	1,2	2,4
<b>Afrika</b>	<b>280</b>	<b>-32,4</b>	<b>1 131</b>	<b>-15,1</b>	<b>1,7</b>	<b>4,0</b>
Republik Südafrika	84	-34,4	283	-31,0	0,4	3,4
Sonstige afrikanische Länder	196	-31,5	848	-8,0	1,3	4,3
<b>Asien</b>	<b>2 592</b>	<b>-27,8</b>	<b>4 945</b>	<b>-34,6</b>	<b>7,5</b>	<b>1,9</b>
Arabische Golfstaaten	160	-13,0	392	-34,7	0,6	2,5
Volksrepublik China und Hongkong	441	-24,2	604	-34,2	0,9	1,4
Israel	212	-21,2	406	-34,8	0,6	1,9
Japan	1 052	-34,2	1 905	-40,0	2,9	1,8
Südkorea	79	-	100	-11,5	0,2	1,3
Taiwan	110	-55,1	212	-66,9	0,3	1,9
Sonstige asiatische Länder	538	-15,1	1 326	-11,4	2,0	2,5
<b>Amerika</b>	<b>8 034</b>	<b>-19,4</b>	<b>14 001</b>	<b>-15,9</b>	<b>21,4</b>	<b>1,7</b>
Kanada	414	-17,7	671	-32,8	1,0	1,6
USA	6 771	-19,2	11 698	-10,9	17,9	1,7
Mittelamerika und Karibik	269	+15,9	534	+26,8	0,8	2,0
Brasilien	236	-37,4	517	-35,8	0,8	2,2
Sonstige südamerikanische Länder	344	-28,3	581	-54,9	0,9	1,7
<b>Australien, Neuseeland und Ozeanien</b>	<b>390</b>	<b>-5,8</b>	<b>766</b>	<b>-13,6</b>	<b>1,2</b>	<b>2,0</b>
<b>Ohne Angabe</b>	<b>1 569</b>	<b>-40,7</b>	<b>3 226</b>	<b>-33,4</b>	<b>4,9</b>	<b>2,1</b>

Anmerkungen siehe Seite 32



## Noch: 2.4 Leistung der Beherbergungsstätten nach Reisegebieten und Herkunftsländern

Juni 2001

Reisegebiet Herkunftsland (ständiger Wohnsitz)	Ankünfte		Übernachtungen			Mittlere Aufenthalts- dauer <sup>3)</sup>
	aller Gäste	Verän- derung <sup>1)</sup>	aller Gäste	Verän- derung <sup>1)</sup>	Anteil <sup>2)</sup>	
<b>Düsseldorf</b>	<b>97 195</b>	<b>-10,4</b>	<b>167 661</b>	<b>-15,1</b>	<b>100</b>	<b>1,7</b>
<b>Bundesrepublik Deutschland</b>	<b>67 193</b>	<b>-5,5</b>	<b>113 470</b>	<b>-12,4</b>	<b>67,7</b>	<b>1,7</b>
darunter Nordrhein-Westfalen	9 157	+68,0	15 084	+57,4	9,0	1,6
<b>Ausland</b>	<b>30 002</b>	<b>-19,6</b>	<b>54 191</b>	<b>-20,2</b>	<b>32,3</b>	<b>1,8</b>
<b>Europa</b>	<b>18 690</b>	<b>-19,2</b>	<b>31 035</b>	<b>-24,3</b>	<b>57,3</b>	<b>1,7</b>
EU-Länder	15 042	-18,4	23 860	-24,0	44,0	1,6
Belgien	564	-21,8	808	-23,0	1,5	1,4
Dänemark	606	+75,7	1 291	+130,9	2,4	2,1
Finnland	499	-33,1	814	-41,6	1,5	1,6
Frankreich	1 613	-13,7	2 278	-29,2	4,2	1,4
Griechenland	264	-13,7	659	+12,6	1,2	2,5
Vereinigtes Königreich	4 608	-19,2	6 957	-26,5	12,8	1,5
Republik Irland	241	+15,9	460	+24,3	0,8	1,9
Italien	1 503	-18,3	2 259	-40,5	4,2	1,5
Luxemburg	165	-9,8	276	-3,2	0,5	1,7
Niederlande	1 856	-0,1	2 965	-0,6	5,5	1,6
Österreich	707	-31,7	1 414	-21,2	2,6	2,0
Portugal	120	-43,4	222	-38,7	0,4	1,9
Schweden	839	-43,4	1 136	-47,0	2,1	1,4
Spanien	1 457	-24,5	2 321	-31,2	4,3	1,6
Baltische Staaten	48	-68,0	253	-32,4	0,5	5,3
Island	27	-75,9	62	-57,8	0,1	2,3
Norwegen	306	-7,6	503	-13,1	0,9	1,6
Polen	312	-21,6	696	-20,0	1,3	2,2
Russland	548	+34,6	1 270	+18,5	2,3	2,3
Schweiz	1 031	-37,6	1 774	-44,3	3,3	1,7
Tschechische Republik	197	-44,5	370	-47,5	0,7	1,9
Türkei	378	-21,6	771	-11,3	1,4	2,0
Ungarn	125	-23,3	281	-27,8	0,5	2,2
Sonstige europäische Länder	676	+6,8	1 195	-17,5	2,2	1,8
<b>Afrika</b>	<b>576</b>	<b>+10,3</b>	<b>1 096</b>	<b>-2,3</b>	<b>2,0</b>	<b>1,9</b>
Republik Südafrika	107	-50,0	205	-36,1	0,4	1,9
Sonstige afrikanische Länder	469	+52,3	891	+11,2	1,6	1,9
<b>Asien</b>	<b>5 047</b>	<b>-18,5</b>	<b>12 027</b>	<b>-11,9</b>	<b>22,2</b>	<b>2,4</b>
Arabische Golfstaaten	335	-13,2	1 191	-2,9	2,2	3,6
Volksrepublik China und Hongkong	266	-2,9	534	-25,6	1,0	2,0
Israel	344	-53,3	1 315	+18,1	2,4	3,8
Japan	3 394	-16,5	7 237	-18,4	13,4	2,1
Südkorea	98	+12,6	158	-4,8	0,3	1,6
Taiwan	82	-26,8	124	-44,9	0,2	1,5
Sonstige asiatische Länder	528	-	1 468	+9,3	2,7	2,8
<b>Amerika</b>	<b>4 839</b>	<b>-9,5</b>	<b>8 547</b>	<b>-6,2</b>	<b>15,8</b>	<b>1,8</b>
Kanada	417	-17,3	752	-14,7	1,4	1,8
USA	3 992	-8,7	6 786	-7,1	12,5	1,7
Mittelamerika und Karibik	99	+3,1	221	+30,0	0,4	2,2
Brasilien	168	-18,4	432	-2,5	0,8	2,6
Sonstige südamerikanische Länder	163	-2,4	356	+16,0	0,7	2,2
<b>Australien, Neuseeland und Ozeanien</b>	<b>207</b>	<b>+24,7</b>	<b>395</b>	<b>+43,1</b>	<b>0,7</b>	<b>1,9</b>
<b>Ohne Angabe</b>	<b>643</b>	<b>-67,2</b>	<b>1 091</b>	<b>-59,9</b>	<b>2,0</b>	<b>1,7</b>

Anmerkungen siehe Seite 32

## Noch: 2.4 Leistung der Beherbergungsstätten nach Reisegebieten und Herkunftsländern

Juni 2001

Reisegebiet Herkunftsland (ständiger Wohnsitz)	Ankünfte		Übernachtungen			Mittlere Aufenthalts- dauer <sup>3)</sup>
	aller Gäste	Verän- derung <sup>1)</sup>	aller Gäste	Verän- derung <sup>1)</sup>	Anteil <sup>2)</sup>	
<b>Ruhrgebiet</b>	<b>170 500</b>	<b>+3,5</b>	<b>327 077</b>	<b>-0,9</b>	<b>100</b>	<b>1,9</b>
<b>Bundesrepublik Deutschland</b>	<b>149 677</b>	<b>+7,6</b>	<b>283 212</b>	<b>+3,0</b>	<b>86,6</b>	<b>1,9</b>
darunter Nordrhein-Westfalen	34 860	+13,7	84 290	+7,0	25,8	2,4
<b>Ausland</b>	<b>20 823</b>	<b>-18,8</b>	<b>43 865</b>	<b>-20,3</b>	<b>13,4</b>	<b>2,1</b>
<b>Europa</b>	<b>17 313</b>	<b>-18,2</b>	<b>33 903</b>	<b>-19,2</b>	<b>77,3</b>	<b>2,0</b>
EU-Länder	12 445	-24,4	22 426	-28,9	51,1	1,8
Belgien	1 052	-0,8	1 516	-17,0	3,5	1,4
Dänemark	819	-13,6	1 370	-16,5	3,1	1,7
Finnland	253	-43,0	433	-48,0	1,0	1,7
Frankreich	1 597	-6,3	2 983	-4,8	6,8	1,9
Griechenland	150	-17,1	268	-44,4	0,6	1,8
Vereinigtes Königreich	1 869	-34,2	4 097	-38,1	9,3	2,2
Republik Irland	59	-44,3	148	-46,8	0,3	2,5
Italien	953	-36,3	2 206	-38,6	5,0	2,3
Luxemburg	163	+3,2	235	-18,4	0,5	1,4
Niederlande	2 722	-32,9	4 338	-33,4	9,9	1,6
Österreich	863	-2,6	1 852	+1,2	4,2	2,1
Portugal	220	+12,8	490	+7,7	1,1	2,2
Schweden	1 302	-26,2	1 648	-31,1	3,8	1,3
Spanien	423	-30,4	842	-49,1	1,9	2,0
Baltische Staaten	230	+72,9	563	+98,9	1,3	2,4
Island	27	-63,5	99	-33,1	0,2	3,7
Norwegen	276	-27,7	426	-16,0	1,0	1,5
Polen	879	-12,9	1 746	-13,0	4,0	2,0
Russland	671	+13,0	2 195	+27,5	5,0	3,3
Schweiz	1 039	+2,6	2 016	-5,5	4,6	1,9
Tschechische Republik	294	-17,9	714	-11,2	1,6	2,4
Türkei	633	+16,8	1 327	+18,0	3,0	2,1
Ungarn	113	-42,1	286	-52,3	0,7	2,5
Sonstige europäische Länder	706	+70,9	2 105	+89,5	4,8	3,0
<b>Afrika</b>	<b>212</b>	<b>-10,2</b>	<b>554</b>	<b>-19,9</b>	<b>1,3</b>	<b>2,6</b>
Republik Südafrika	33	-57,7	80	-65,1	0,2	2,4
Sonstige afrikanische Länder	179	+13,3	474	+2,4	1,1	2,6
<b>Asien</b>	<b>980</b>	<b>-22,9</b>	<b>2 614</b>	<b>-34,1</b>	<b>6,0</b>	<b>2,7</b>
Arabische Golfstaaten	93	-13,1	362	+12,1	0,8	3,9
Volksrepublik China und Hongkong	142	-44,3	339	-72,3	0,8	2,4
Israel	61	-50,4	151	-41,5	0,3	2,5
Japan	205	-26,3	524	-19,0	1,2	2,6
Südkorea	30	-78,7	88	-65,6	0,2	2,9
Taiwan	23	-54,0	55	-53,4	0,1	2,4
Sonstige asiatische Länder	426	+34,4	1 095	-3,9	2,5	2,6
<b>Amerika</b>	<b>1 597</b>	<b>-13,7</b>	<b>4 048</b>	<b>-21,9</b>	<b>9,2</b>	<b>2,5</b>
Kanada	70	-32,7	159	-52,7	0,4	2,3
USA	1 371	-8,7	3 495	-8,7	8,0	2,5
Mittelamerika und Karibik	25	-39,0	86	+4,9	0,2	3,4
Brasilien	80	-42,0	209	-72,6	0,5	2,6
Sonstige südamerikanische Länder	51	-23,9	99	-42,1	0,2	1,9
<b>Australien, Neuseeland und Ozeanien</b>	<b>106</b>	<b>-21,5</b>	<b>258</b>	<b>-38,6</b>	<b>0,6</b>	<b>2,4</b>
<b>Ohne Angabe</b>	<b>615</b>	<b>-38,3</b>	<b>2 488</b>	<b>-10,2</b>	<b>5,7</b>	<b>4,0</b>

Anmerkungen siehe Seite 32

## Noch: 2.4 Leistung der Beherbergungsstätten nach Reisegebieten und Herkunftsländern

Juni 2001

Reisegebiet Herkunftsland (ständiger Wohnsitz)	Ankünfte		Übernachtungen			Mittlere Aufenthalts- dauer <sup>3)</sup>
	aller Gäste	Verän- derung <sup>1)</sup>	aller Gäste	Verän- derung <sup>1)</sup>	Anteil <sup>2)</sup>	
<b>Nordrhein-Westfalen</b>	<b>1 292 738</b>	<b>+0,4</b>	<b>3 179 873</b>	<b>-2,5</b>	<b>100</b>	<b>2,5</b>
<b>Bundesrepublik Deutschland</b>	<b>1 101 104</b>	<b>+3,7</b>	<b>2 766 246</b>	<b>-0,3</b>	<b>87,0</b>	<b>2,5</b>
darunter Nordrhein-Westfalen	354 202	+10,1	1 164 299	+1,4	36,6	3,3
<b>Ausland</b>	<b>191 634</b>	<b>-15,2</b>	<b>413 627</b>	<b>-15,2</b>	<b>13,0</b>	<b>2,2</b>
<b>Europa</b>	<b>143 041</b>	<b>-13,9</b>	<b>302 208</b>	<b>-14,2</b>	<b>73,1</b>	<b>2,1</b>
EU-Länder	115 772	-14,2	238 556	-13,7	57,7	2,1
Belgien	8 902	-17,0	17 319	-20,0	4,2	1,9
Dänemark	5 428	-11,4	9 946	-14,3	2,4	1,8
Finnland	1 992	-25,6	3 469	-32,7	0,8	1,7
Frankreich	11 223	-13,2	20 013	-15,4	4,8	1,8
Griechenland	1 213	-18,8	2 967	-12,9	0,7	2,4
Vereinigtes Königreich	26 428	-18,8	47 748	-19,5	11,5	1,8
Republik Irland	995	-1,9	2 026	-2,5	0,5	2,0
Italien	8 017	-18,6	16 422	-23,6	4,0	2,0
Luxemburg	1 187	-10,2	2 237	-8,5	0,5	1,9
Niederlande	32 645	-0,4	82 872	+5,2	20,0	2,5
Österreich	5 208	-14,2	11 562	-11,2	2,8	2,2
Portugal	1 125	-40,5	2 545	-51,3	0,6	2,3
Schweden	6 308	-26,3	9 377	-34,0	2,3	1,5
Spanien	5 101	-25,9	10 053	-29,9	2,4	2,0
Baltische Staaten	908	-0,1	2 125	+2,9	0,5	2,3
Island	250	-33,7	529	-34,2	0,1	2,1
Norwegen	1 939	-33,7	2 935	-39,8	0,7	1,5
Polen	4 386	-17,7	13 901	-11,0	3,4	3,2
Russland	2 959	+4,9	8 745	+10,6	2,1	3,0
Schweiz	7 198	-13,9	12 996	-17,0	3,1	1,8
Tschechische Republik	2 044	-26,9	4 684	-30,1	1,1	2,3
Türkei	2 422	-12,8	4 739	-19,6	1,1	2,0
Ungarn	1 608	+8,1	3 782	-5,1	0,9	2,4
Sonstige europäische Länder	3 555	+1,4	9 216	-25,9	2,2	2,6
<b>Afrika</b>	<b>2 258</b>	<b>-11,0</b>	<b>6 230</b>	<b>-21,1</b>	<b>1,5</b>	<b>2,8</b>
Republik Südafrika	420	-39,8	1 212	-36,6	0,3	2,9
Sonstige afrikanische Länder	1 838	-0,1	5 018	-16,1	1,2	2,7
<b>Asien</b>	<b>15 829</b>	<b>-15,6</b>	<b>37 593</b>	<b>-19,0</b>	<b>9,1</b>	<b>2,4</b>
Arabische Golfstaaten	1 201	-13,2	3 946	-34,6	1,0	3,3
Volksrepublik China und Hongkong	2 136	-1,6	4 775	-17,3	1,2	2,2
Israel	1 118	-31,3	3 825	+7,3	0,9	3,4
Japan	6 129	-22,5	13 496	-23,5	3,3	2,2
Südkorea	468	-33,9	1 172	-21,7	0,3	2,5
Taiwan	755	-40,4	1 391	-46,7	0,3	1,8
Sonstige asiatische Länder	4 022	+9,1	8 988	-3,3	2,2	2,2
<b>Amerika</b>	<b>22 644</b>	<b>-15,5</b>	<b>50 121</b>	<b>-13,6</b>	<b>12,1</b>	<b>2,2</b>
Kanada	1 610	-14,1	3 543	-17,9	0,9	2,2
USA	18 497	-14,9	40 716	-8,3	9,8	2,2
Mittelamerika und Karibik	634	-11,0	1 279	-33,9	0,3	2,0
Brasilien	939	-19,3	2 428	-35,5	0,6	2,6
Sonstige südamerikanische Länder	964	-26,5	2 155	-40,8	0,5	2,2
<b>Australien, Neuseeland und Ozeanien</b>	<b>1 113</b>	<b>-9,7</b>	<b>2 379</b>	<b>-22,5</b>	<b>0,6</b>	<b>2,1</b>
<b>Ohne Angabe</b>	<b>6 749</b>	<b>-35,0</b>	<b>15 096</b>	<b>-25,0</b>	<b>3,6</b>	<b>2,2</b>

Anmerkungen siehe Seite 32

## 3.1 Leistung der Beherbergungs

Januar bis

Amtliche Schlüsselnummer	Verwaltungsbezirk	Ankünfte			
		aller Gäste	Veränderung <sup>1)</sup>	ausländischer Gäste	Veränderung <sup>1)</sup>
<b>111 000</b>	<b>Kreisfreie Städte</b>				
111 000	Düsseldorf	628 947	-1,3	219 029	-11,2
112 000	Duisburg	75 289	+6,3	10 478	-14,3
113 000	Essen	196 787	+9,1	32 601	-3,5
114 000	Krefeld	53 688	+3,7	10 049	-8,5
116 000	Mönchengladbach	52 419	-4,1	10 809	-9,5
117 000	Mülheim an der Ruhr	40 795	-6,0	4 200	-16,9
119 000	Oberhausen	51 268	+1,5	4 965	-18,5
120 000	Remscheid	33 928	-1,4	6 227	-19,7
122 000	Solingen	33 991	-3,2	5 038	-17,2
124 000	Wuppertal	83 235	+6,5	13 590	+4,4
<b>154 000</b>	<b>Kreis Kleve</b>	<b>148 442</b>	<b>+13,0</b>	<b>22 067</b>	<b>+30,3</b>
154 004	Bedburg-Hau	918	-21,9	27	-50,9
154 008	Emmerich am Rhein, Stadt	7 077	-5,1	1 363	-10,1
154 012	Geldern, Stadt	8 897	-18,6	614	-25,0
154 016	Goch, Stadt	4 099	-15,4	315	-60,3
154 020	Issum	.	.	.	.
154 024	Kalkar, Stadt	.	.	.	.
154 028	Kerken	.	.	.	.
154 032	Kevelaer, Stadt	16 255	-6,6	1 061	-36,1
154 036	Kleve, Stadt	28 951	-3,9	3 451	+13,8
154 040	Kranenburg	.	.	.	.
154 044	Rees, Stadt	2 284	-12,4	182	-27,2
154 048	Rheurdt	2 037	-38,3	161	-4,7
154 052	Straelen, Stadt	8 529	-3,3	440	-2,0
154 056	Uedem	.	.	.	.
154 060	Wachtendonk	1 518	-3,9	104	+22,4
154 064	Weeze	1 424	+13,0	.	-100,0
<b>158 000</b>	<b>Kreis Mettmann</b>	<b>225 673</b>	<b>+2,7</b>	<b>36 940</b>	<b>-18,4</b>
158 004	Erkrath, Stadt	9 409	+1,1	2 170	-19,7
158 008	Haan, Stadt	12 231	+9,1	2 278	-1,8
158 012	Heiligenhaus, Stadt	6 556	-5,6	1 133	+28,3
158 016	Hilden, Stadt	31 564	-3,6	3 940	-19,5
158 020	Langenfeld (Rhld.), Stadt	11 932	+7,3	1 291	-16,4
158 024	Mettmann, Stadt	28 877	-0,9	3 789	-24,9
158 026	Monheim am Rhein, Stadt	19 613	+20,1	2 637	+8,1
158 028	Ratingen, Stadt	89 014	+3,9	17 729	-23,1
158 032	Velbert, Stadt	15 575	-6,7	1 917	-16,1
158 036	Wülfrath, Stadt	902	+45,5	56	-31,7
<b>162 000</b>	<b>Kreis Neuss</b>	<b>161 082</b>	<b>-4,0</b>	<b>31 662</b>	<b>-26,7</b>
162 004	Dormagen, Stadt	17 384	+8,0	2 787	+33,6
162 008	Grevenbroich, Stadt	10 057	-16,0	1 336	-48,0
162 012	Jüchen	.	.	.	.
162 016	Kaarst, Stadt	17 917	-27,5	3 257	-48,5
162 020	Korschenbroich, Stadt	.	.	.	.
162 022	Meerbusch, Stadt	15 601	+8,0	2 806	+0,7
162 024	Neuss, Stadt	96 824	-0,3	21 314	-26,6
162 028	Rommerskirchen	1 386	+29,9	64	+1,6
<b>166 000</b>	<b>Kreis Viersen</b>	<b>61 839</b>	<b>-6,0</b>	<b>6 396</b>	<b>-14,7</b>
166 004	Brüggen	9 716	+2,6	372	-53,7
166 008	Grefrath	.	.	.	.
166 012	Kempen, Stadt	3 182	-3,3	507	-1,6
166 016	Nettetal, Stadt	21 506	-13,0	1 138	-14,0
166 020	Niederkrüchten	2 299	+21,0	683	+16,8
166 024	Schwalmtal	.	.	.	.
166 028	Tönisvorst, Stadt	1 350	-41,1	252	-14,3
166 032	Viersen, Stadt	5 520	+4,0	878	-10,8
166 036	Willich, Stadt	11 059	-0,4	1 998	+0,2
<b>170 000</b>	<b>Kreis Wesel</b>	<b>104 684</b>	<b>+4,6</b>	<b>13 440</b>	<b>-23,8</b>
170 004	Alpen	.	.	.	.
170 008	Dinslaken, Stadt	7 556	+4,6	658	-17,9
170 012	Hamminkeln, Stadt	6 001	+9,2	264	-30,2
170 016	Hünxe	.	.	.	.

1) Veränderung gegenüber dem Vorjahreszeitraum in % - 2) mittlere Aufenthaltsdauer in Tagen = Übernachtungen / Ankünfte - 3) mittlere Auslastung =

## stätten nach Verwaltungsbezirken

Juni 2001

Übernachtungen				Mittlere Aufenthaltsdauer <sup>2)</sup>		Mittlere Auslastung der angebotenen Betten <sup>3)</sup>	Amtliche Schlüsselnummer
aller Gäste	Veränderung <sup>1)</sup>	ausländischer Gäste	Veränderung <sup>1)</sup>	aller Gäste	ausländischer Gäste		
<b>1 161 268</b>	-7,3	<b>447 009</b>	-16,1	<b>1,8</b>	<b>2,0</b>	<b>41,4</b>	<b>111 000</b>
156 364	+0,8	22 170	-22,9	2,1	2,1	35,1	112 000
471 009	+1,0	71 202	-20,5	2,4	2,2	43,3	113 000
107 536	-5,4	23 103	-20,4	2,0	2,3	36,3	114 000
98 449	-8,4	24 627	-14,6	1,9	2,3	30,9	116 000
79 319	-8,8	11 352	-17,7	1,9	2,7	33,9	117 000
90 792	+1,0	9 903	-32,6	1,8	2,0	43,0	119 000
52 347	-6,6	10 358	-27,2	1,5	1,7	31,5	120 000
69 761	-6,6	13 583	-12,0	2,1	2,7	29,7	122 000
171 436	-1,7	26 097	-14,6	2,1	1,9	36,4	124 000
<b>305 146</b>	<b>+14,0</b>	<b>40 597</b>	<b>+35,9</b>	<b>2,1</b>	<b>1,8</b>	<b>34,3</b>	<b>154 000</b>
1 721	-24,0	37	-56,5	1,9	1,4	16,4	154 004
13 712	+9,5	2 736	-3,4	1,9	2,0	23,9	154 008
42 322	-8,9	1 039	-33,7	4,8	1,7	52,4	154 012
8 024	-20,0	670	-68,5	2,0	2,1	15,8	154 016
.	.	.	.	.	.	.	154 020
.	.	.	.	.	.	.	154 024
.	.	.	.	.	.	.	154 028
30 492	+4,0	1 918	-47,9	1,9	1,8	24,6	154 032
53 756	-2,7	7 907	+24,7	1,9	2,3	31,2	154 036
.	.	.	.	.	.	.	154 040
4 449	-17,0	330	-25,8	1,9	1,8	21,5	154 044
8 225	-6,7	902	+40,9	4,0	5,6	26,6	154 048
17 317	-6,5	908	-0,9	2,0	2,1	48,9	154 052
.	.	.	.	.	.	.	154 056
2 167	-5,5	146	-1,4	1,4	1,4	27,1	154 060
3 117	-4,8	-	-100,0	2,2	-	27,2	154 064
<b>438 094</b>	<b>-7,8</b>	<b>79 337</b>	<b>-28,7</b>	<b>1,9</b>	<b>2,1</b>	<b>36,2</b>	<b>158 000</b>
20 475	+1,8	4 345	-36,6	2,2	2,0	30,2	158 004
36 610	-16,7	5 293	-22,5	3,0	2,3	41,8	158 008
10 623	-14,4	2 139	-0,1	1,6	1,9	25,5	158 012
61 186	-13,8	8 696	-41,6	1,9	2,2	39,8	158 016
22 587	-5,6	3 547	-20,3	1,9	2,7	36,6	158 020
53 499	-5,9	7 784	-31,3	1,9	2,1	29,9	158 024
32 189	+6,5	4 914	-12,1	1,6	1,9	36,9	158 026
168 627	-7,1	38 213	-28,7	1,9	2,2	41,3	158 028
29 994	-10,5	4 211	-21,6	1,9	2,2	26,0	158 032
2 304	+47,9	195	-25,6	2,6	3,5	33,1	158 036
<b>317 152</b>	<b>-6,5</b>	<b>68 092</b>	<b>-27,7</b>	<b>2,0</b>	<b>2,2</b>	<b>34,7</b>	<b>162 000</b>
40 953	-2,5	6 440	-10,2	2,4	2,3	37,0	162 004
23 550	-13,0	4 049	-40,8	2,3	3,0	34,6	162 008
.	.	.	.	.	.	.	162 012
34 082	-6,0	7 365	-16,5	1,9	2,3	34,6	162 016
.	.	.	.	.	.	.	162 020
27 277	-6,8	6 129	-26,7	1,7	2,2	27,5	162 022
183 184	-7,2	43 685	-29,3	1,9	2,0	36,3	162 024
3 867	+45,3	181	-58,0	2,8	2,8	28,0	162 028
<b>124 842</b>	<b>-11,0</b>	<b>16 230</b>	<b>-16,7</b>	<b>2,0</b>	<b>2,5</b>	<b>30,2</b>	<b>166 000</b>
18 397	-6,6	970	-51,8	1,9	2,6	33,2	166 004
.	.	.	.	.	.	.	166 008
6 212	-14,4	1 494	-12,0	2,0	2,9	25,2	166 012
45 117	-18,0	3 082	+1,2	2,1	2,7	35,5	166 016
5 398	+24,6	1 824	+32,0	2,3	2,7	27,7	166 020
.	.	.	.	.	.	.	166 024
3 781	-19,8	1 202	+15,6	2,8	4,8	20,6	166 028
9 978	-5,8	1 976	-37,9	1,8	2,3	19,4	166 032
22 716	-4,5	4 516	-4,4	2,1	2,3	30,7	166 036
<b>194 105</b>	<b>+0,8</b>	<b>24 365</b>	<b>-35,4</b>	<b>1,9</b>	<b>1,8</b>	<b>26,9</b>	<b>170 000</b>
.	.	.	.	.	.	.	170 004
17 280	+7,4	1 269	-36,2	2,3	1,9	30,0	170 008
9 910	-11,2	498	-29,2	1,7	1,9	22,3	170 012
.	.	.	.	.	.	.	170 016

(Übernachtungen / angebotene Bettentage) \* 100

Januar bis

Amtliche Schlüsselnummer	Verwaltungsbezirk	Ankünfte			
		aller Gäste	Veränderung <sup>1)</sup>	ausländischer Gäste	Veränderung <sup>1)</sup>
	<b>Noch: Kreis Wesel</b>				
170 020	Kamp-Lintfort, Stadt	6 012	+22,9	720	-13,1
170 024	Moers, Stadt	27 988	-0,9	4 967	-35,3
170 028	Neukirchen-Vluyn, Stadt	1 193	+54,7	31	+121,4
170 032	Rheinberg, Stadt	1 217	-7,3	83	+219,2
170 036	Schermbach	16 496	+28,6	2 283	+27,8
170 040	Sonsbeck	.	.	.	.
170 044	Voerde (Niederrhein), Stadt	3 191	-23,8	329	-57,3
170 048	Wesel, Stadt	19 317	-10,9	1 999	-38,4
170 052	Xanten, Stadt	10 597	+27,0	1 226	+4,3
<b>100 000</b>	<b>Reg.-Bez. Düsseldorf</b>	<b>1 952 067</b>	<b>+1,6</b>	<b>427 491</b>	<b>-11,7</b>
	<b>Kreisfreie Städte</b>				
<b>313 000</b>	<b>Aachen</b>	<b>155 694</b>	<b>+1,9</b>	<b>32 942</b>	<b>-22,1</b>
<b>314 000</b>	<b>Bonn</b>	<b>267 413</b>	<b>-1,9</b>	<b>39 087</b>	<b>-2,9</b>
<b>315 000</b>	<b>Köln</b>	<b>835 784</b>	<b>-2,6</b>	<b>250 221</b>	<b>-6,7</b>
<b>316 000</b>	<b>Leverkusen</b>	<b>53 363</b>	<b>-11,0</b>	<b>14 338</b>	<b>-20,2</b>
<b>354 000</b>	<b>Kreis Aachen</b>	<b>77 149</b>	<b>+5,3</b>	<b>12 126</b>	<b>-9,9</b>
354 004	Alsdorf, Stadt	.	.	.	.
354 008	Baesweiler, Stadt	.	.	.	.
354 012	Eschweiler, Stadt	4 600	+124,2	399	+33,0
354 016	Herzogenrath, Stadt	3 924	+4,7	342	+15,9
354 020	Monschau, Stadt	24 818	+1,5	4 172	-9,3
354 024	Roetgen	1 574	-18,2	183	-46,2
354 028	Simmerath	23 039	+8,1	3 918	-3,7
354 032	Stolberg (Rhld.), Stadt	10 452	+2,9	2 064	-26,6
354 036	Würselen, Stadt	5 592	-0,9	701	-15,0
<b>358 000</b>	<b>Kreis Düren</b>	<b>52 779</b>	<b>+11,9</b>	<b>8 056</b>	<b>-10,0</b>
358 004	Aldenhoven	.	.	.	.
358 008	Düren, Stadt	21 262	+17,3	3 105	-28,3
358 012	Heimbach, Stadt	5 557	-2,3	1 138	+35,6
358 016	Hürtgenwald	8 843	+9,0	1 815	+0,4
358 020	Inden	.	.	.	.
358 024	Jülich, Stadt	4 139	-1,4	996	+25,3
358 028	Kreuzau	2 055	+48,5	29	+123,1
358 032	Langerwehe	.	.	.	.
358 036	Linnich, Stadt	.	.	.	.
358 040	Merzenich	-	-	-	-
358 044	Nideggen, Stadt	8 676	+11,8	893	-0,4
358 048	Niederzier	.	.	.	.
358 052	Nörvenich	-	-	-	-
358 056	Titz	-	-	-	-
358 060	Vettweiß	.	.	.	.
<b>362 000</b>	<b>Erftkreis</b>	<b>122 790</b>	<b>-6,3</b>	<b>24 463</b>	<b>-12,9</b>
362 004	Bedburg, Stadt	.	.	.	.
362 008	Bergheim, Stadt	6 863	+29,2	525	-18,5
362 012	Brühl, Stadt	19 936	-7,1	5 381	-21,8
362 016	Elsdorf	.	.	.	.
362 020	Erftstadt, Stadt	3 764	+10,8	250	-17,2
362 024	Frechen, Stadt	17 770	+22,6	2 478	-23,1
362 028	Hürth, Stadt	42 816	-24,0	13 086	-6,9
362 032	Kerpen, Stadt	8 465	+38,8	904	+23,5
362 036	Pulheim, Stadt	11 638	+1,3	1 147	-12,0
362 040	Wesseling, Stadt	8 246	-12,5	374	-26,4
<b>366 000</b>	<b>Kreis Euskirchen</b>	<b>103 004</b>	<b>-1,3</b>	<b>8 675</b>	<b>+29,2</b>
366 004	Bad Münstereifel, Stadt	19 498	-13,0	549	-34,6
366 008	Blankenheim	13 583	-6,5	1 059	+9,1
366 012	Dahlem	8 472	-24,2	743	+614,4
366 016	Euskirchen, Stadt	9 473	-3,0	1 012	+24,5
366 020	Hellenthal	13 735	+8,4	1 058	+22,5
366 024	Kall	8 871	+3,1	209	-2,3
366 028	Mechernich, Stadt	3 933	+8,6	132	+97,0
366 032	Nettersheim	8 785	+15,0	141	+6,8

Anmerkungen siehe Seite 44

## stätten nach Verwaltungsbezirken

Juni 2001

Übernachtungen				Mittlere Aufenthaltsdauer <sup>2)</sup>		Mittlere Auslastung der angebotenen Betten <sup>3)</sup>	Amtliche Schlüsselnummer
aller Gäste	Veränderung <sup>1)</sup>	ausländischer Gäste	Veränderung <sup>1)</sup>	aller Gäste	ausländischer Gäste		
12 377	+9,2	1 438	-13,8	2,1	2,0	27,2	170 020
46 406	-16,2	8 360	-53,5	1,7	1,7	35,9	170 024
3 015	+91,6	83	+59,6	2,5	2,7	12,0	170 028
2 127	-14,6	115	+180,5	1,7	1,4	11,7	170 032
31 950	+22,4	4 405	-10,0	1,9	1,9	32,2	170 036
.	.	.	.	.	.	.	170 040
6 497	-26,0	651	-69,6	2,0	2,0	17,9	170 044
35 971	-3,2	4 874	-12,7	1,9	2,4	23,6	170 048
17 869	+34,0	1 690	+4,4	1,7	1,4	26,7	170 052
<b>3 837 620</b>	<b>-3,9</b>	<b>888 025</b>	<b>-18,6</b>	<b>2,0</b>	<b>2,1</b>	<b>36,8</b>	<b>100 000</b>
<b>351 708</b>	<b>+2,1</b>	<b>59 266</b>	<b>-22,6</b>	<b>2,3</b>	<b>1,8</b>	<b>48,5</b>	<b>313 000</b>
<b>511 647</b>	<b>-5,6</b>	<b>93 819</b>	<b>-14,6</b>	<b>1,9</b>	<b>2,4</b>	<b>38,4</b>	<b>314 000</b>
<b>1 526 817</b>	<b>+0,5</b>	<b>517 564</b>	<b>-1,0</b>	<b>1,8</b>	<b>2,1</b>	<b>46,3</b>	<b>315 000</b>
<b>113 770</b>	<b>+0,1</b>	<b>35 445</b>	<b>-4,9</b>	<b>2,1</b>	<b>2,5</b>	<b>42,4</b>	<b>316 000</b>
<b>207 363</b>	<b>+4,6</b>	<b>29 154</b>	<b>-5,7</b>	<b>2,7</b>	<b>2,4</b>	<b>29,9</b>	<b>354 000</b>
.	.	.	.	.	.	.	354 004
.	.	.	.	.	.	.	354 008
12 763	+84,1	956	+37,4	2,8	2,4	26,7	354 012
9 533	+4,7	1 005	+50,0	2,4	2,9	33,3	354 016
66 374	-0,7	8 536	-0,4	2,7	2,0	32,2	354 020
2 872	-37,6	256	-62,7	1,8	1,4	27,1	354 024
79 749	+3,0	11 247	-10,9	3,5	2,9	31,1	354 028
20 745	+12,0	5 243	-13,5	2,0	2,5	26,1	354 032
10 171	+7,0	1 118	-4,0	1,8	1,6	25,3	354 036
<b>110 039</b>	<b>+10,9</b>	<b>19 121</b>	<b>-2,6</b>	<b>2,1</b>	<b>2,4</b>	<b>24,0</b>	<b>358 000</b>
.	.	.	.	.	.	.	358 004
40 083	+17,3	7 167	-16,0	1,9	2,3	38,4	358 008
13 248	-7,3	3 085	+44,3	2,4	2,7	12,1	358 012
19 239	+9,7	3 990	-7,6	2,2	2,2	33,4	358 016
.	.	.	.	.	.	.	358 020
8 721	+3,7	2 339	+31,7	2,1	2,3	23,1	358 024
5 085	+11,2	128	+141,5	2,5	4,4	21,4	358 028
.	.	.	.	.	.	.	358 032
.	.	.	.	.	.	.	358 036
.	.	.	.	.	.	.	358 040
19 132	+15,2	2 025	-11,3	2,2	2,3	19,6	358 044
.	.	.	.	.	.	.	358 048
.	.	.	.	.	.	.	358 052
.	.	.	.	.	.	.	358 056
.	.	.	.	.	.	.	358 060
<b>290 066</b>	<b>-0,8</b>	<b>57 604</b>	<b>-19,1</b>	<b>2,4</b>	<b>2,4</b>	<b>38,5</b>	<b>362 000</b>
.	.	.	.	.	.	.	362 004
18 008	-8,5	3 074	-69,1	2,6	5,9	31,8	362 008
37 608	-5,5	9 243	-24,9	1,9	1,7	30,0	362 012
.	.	.	.	.	.	.	362 016
9 522	+8,8	514	-22,4	2,5	2,1	26,3	362 020
33 825	+2,5	5 458	-17,5	1,9	2,2	28,9	362 024
125 590	-3,3	32 627	-4,0	2,9	2,5	54,4	362 028
17 032	+31,0	2 442	+16,0	2,0	2,7	38,8	362 032
24 589	+0,7	2 632	-20,7	2,1	2,3	35,0	362 036
17 932	-4,6	1 057	-21,2	2,2	2,8	33,8	362 040
<b>352 206</b>	<b>+4,8</b>	<b>36 415</b>	<b>+45,0</b>	<b>3,4</b>	<b>4,2</b>	<b>32,4</b>	<b>366 000</b>
51 355	-9,0	1 435	-27,5	2,6	2,6	27,4	366 004
33 206	-2,8	2 252	-7,3	2,4	2,1	31,1	366 008
40 929	+20,2	5 240	x	4,8	7,1	25,8	366 012
20 687	-3,0	3 871	+43,5	2,2	3,8	30,3	366 016
39 259	+12,8	2 938	+13,4	2,9	2,8	37,1	366 020
23 731	-0,7	531	-28,4	2,7	2,5	31,1	366 024
9 280	+14,4	633	+138,0	2,4	4,8	23,8	366 028
70 905	+5,3	1 080	+6,8	8,1	7,7	51,3	366 032

Amtliche Schlüsselnummer	Verwaltungsbezirk	Ankünfte			
		aller Gäste	Veränderung <sup>1)</sup>	ausländischer Gäste	Veränderung <sup>1)</sup>
	<b>Noch: Kreis Euskirchen</b>				
366 036	Schleiden, Stadt	14 793	+22,6	3 457	+42,8
366 040	Weilerswist	610	-16,0	91	+3,4
366 044	Zülpich, Stadt	1 251	+5,7	224	+13,1
<b>370 000</b>	<b>Kreis Heinsberg</b>	<b>27 941</b>	<b>-0,4</b>	<b>4 876</b>	<b>-0,1</b>
370 004	Erkelenz, Stadt	5 251	-2,9	1 014	+2,6
370 008	Gangelt	.	.	.	.
370 012	Geilenkirchen, Stadt	3 760	+10,1	1 551	+6,6
370 016	Heinsberg, Stadt	.	.	.	.
370 020	Hückelhoven, Stadt	3 329	-8,8	423	-34,9
370 024	Selfkant	-	-	-	-
370 028	Übach-Palenberg, Stadt	1 681	-19,3	-	-100,0
370 032	Waldfeucht	.	.	.	.
370 036	Wassenberg, Stadt	3 813	+9,8	373	+15,5
370 040	Wegberg, Stadt	8 080	+2,3	1 067	+36,4
<b>374 000</b>	<b>Oberbergischer Kreis</b>	<b>127 866</b>	<b>+2,4</b>	<b>8 662</b>	<b>+2,0</b>
374 004	Bergneustadt, Stadt	6 727	+67,2	99	+5,3
374 008	Engelskirchen	.	.	.	.
374 012	Gummersbach, Stadt	22 940	+3,2	4 047	+15,8
374 016	Hückeswagen, Stadt	6 152	-10,0	532	-19,1
374 020	Lindlar	7 413	+0,1	267	-12,2
374 024	Marienheide	13 097	-0,6	942	-14,0
374 028	Morsbach	.	.	.	.
374 032	Nümbrecht	21 373	+12,4	176	-8,3
374 036	Radevormwald, Stadt	13 960	-8,4	332	-44,4
374 040	Reichshof	9 782	-8,2	307	+19,5
374 044	Waldbröl, Stadt	4 995	+17,0	355	x
374 048	Wiehl, Stadt	7 703	-12,8	900	-7,4
374 052	Wipperfürth, Stadt	5 683	+1,4	294	-30,7
<b>378 000</b>	<b>Rhein.-Berg.-Kreis</b>	<b>96 415</b>	<b>+8,6</b>	<b>9 476</b>	<b>+22,8</b>
378 004	Bergisch Gladbach, Stadt	46 099	+23,3	5 248	+57,0
378 008	Burscheid, Stadt	3 850	+8,5	1 473	+26,2
378 012	Kürten	.	.	.	.
378 016	Leichlingen (Rhld.), Stadt	8 414	-5,7	188	-42,0
378 020	Odenthal	5 169	+4,6	637	-24,5
378 024	Overath, Stadt	4 414	-9,7	261	-21,1
378 028	Rösrath, Stadt	.	.	.	.
378 032	Wermelskirchen, Stadt	18 598	+2,3	771	-41,0
<b>382 000</b>	<b>Rhein-Sieg-Kreis</b>	<b>238 632</b>	<b>-0,9</b>	<b>26 115</b>	<b>-13,0</b>
382 004	Alfter	2 375	+8,8	211	+7,7
382 008	Bad Honnef, Stadt	41 426	-6,9	2 880	-38,4
382 012	Bornheim, Stadt	8 985	+1,4	550	+33,8
382 016	Eitorf	.	.	.	.
382 020	Hennef (Sieg), Stadt	20 828	+11,7	733	-45,5
382 024	Königswinter, Stadt	50 920	-7,0	5 142	-12,0
382 028	Lohmar, Stadt	7 654	-4,3	658	-22,1
382 032	Meckenheim, Stadt	5 098	-24,2	1 034	-5,1
382 036	Much	.	.	.	.
382 040	Neunkirchen-Seelscheid	.	.	.	.
382 044	Niederkassel, Stadt	4 580	-15,6	408	-33,2
382 048	Rheinbach, Stadt	4 473	+0,7	303	-6,8
382 052	Ruppichterath	5 177	-5,2	723	-6,7
382 056	Sankt Augustin, Stadt	10 063	+13,9	1 330	+11,1
382 060	Siegburg, Stadt	18 732	-	5 316	+2,1
382 064	Swisttal	1 778	-14,0	177	-50,8
382 068	Troisdorf, Stadt	26 683	+8,4	5 071	-10,0
382 072	Wachtberg	6 679	+18,4	652	+11,8
382 076	Windeck	7 974	+2,0	247	-
<b>300 000</b>	<b>Reg.-Bez. Köln</b>	<b>2 158 830</b>	<b>-1,0</b>	<b>439 037</b>	<b>-7,9</b>
	<b>Kreisfreie Städte</b>				
<b>512 000</b>	<b>Bottrop</b>	<b>13 360</b>	<b>-14,3</b>	<b>2 299</b>	<b>-33,1</b>
<b>513 000</b>	<b>Gelsenkirchen</b>	<b>32 981</b>	<b>-11,6</b>	<b>6 115</b>	<b>-12,3</b>
<b>515 000</b>	<b>Münster</b>	<b>198 467</b>	<b>+4,3</b>	<b>17 025</b>	<b>+11,8</b>



## stätten nach Verwaltungsbezirken

Juni 2001

Übernachtungen				Mittlere Aufenthaltsdauer <sup>2)</sup>		Mittlere Auslastung der angebotenen Betten <sup>3)</sup>	Amtliche Schlüsselnummer
aller Gäste	Veränderung <sup>1)</sup>	ausländischer Gäste	Veränderung <sup>1)</sup>	aller Gäste	ausländischer Gäste		
57 022	+12,6	17 413	+40,1	3,9	5,0	30,5	366 036
1 783	+20,1	365	+117,3	2,9	4,0	19,0	366 040
4 049	+1,4	657	-1,4	3,2	2,9	36,6	366 044
<b>57 627</b>	<b>-8,3</b>	<b>12 626</b>	<b>-11,5</b>	<b>2,1</b>	<b>2,6</b>	<b>25,7</b>	<b>370 000</b>
10 836	-15,1	2 078	-16,5	2,1	2,0	32,4	370 004
.	.	.	.	.	.	.	370 008
10 435	+6,5	5 920	+17,5	2,8	3,8	22,3	370 012
.	.	.	.	.	.	.	370 016
7 163	-14,5	1 079	-27,8	2,2	2,6	22,4	370 020
.	.	.	.	.	.	.	370 024
2 387	-22,8	2	-99,5	1,4	-	13,4	370 028
.	.	.	.	.	.	.	370 032
6 581	-12,5	898	-12,2	1,7	2,4	26,3	370 036
16 223	-3,6	1 708	-33,5	2,0	1,6	31,9	370 040
<b>444 679</b>	<b>-1,0</b>	<b>22 799</b>	<b>+0,5</b>	<b>3,5</b>	<b>2,6</b>	<b>39,0</b>	<b>374 000</b>
30 434	+8,7	409	+36,8	4,5	4,1	47,6	374 004
.	.	.	.	.	.	.	374 008
49 684	+1,6	9 811	-1,0	2,2	2,4	26,3	374 012
13 198	-6,0	1 523	-5,8	2,1	2,9	35,8	374 016
22 619	-8,8	1 089	-21,8	3,1	4,1	28,7	374 020
29 504	-13,7	2 650	-9,9	2,3	2,8	32,4	374 024
.	.	.	.	.	.	.	374 028
94 984	+4,1	345	-33,4	4,4	2,0	53,2	374 032
36 255	-12,9	882	-21,9	2,6	2,7	49,0	374 036
72 614	+1,2	1 037	+63,6	7,4	3,4	48,5	374 040
15 008	+9,2	1 424	x	3,0	4,0	31,4	374 044
14 468	-17,9	2 041	-16,4	1,9	2,3	21,2	374 048
12 897	+6,1	719	-19,8	2,3	2,4	23,6	374 052
<b>230 139</b>	<b>+1,9</b>	<b>22 705</b>	<b>+16,1</b>	<b>2,4</b>	<b>2,4</b>	<b>33,5</b>	<b>378 000</b>
91 342	+12,5	10 831	+23,4	2,0	2,1	33,4	378 004
9 995	+6,0	4 849	+31,9	2,6	3,3	36,9	378 008
.	.	.	.	.	.	.	378 012
46 875	-4,3	681	-31,1	5,6	3,6	45,8	378 016
10 490	+22,9	1 523	-15,9	2,0	2,4	30,5	378 020
13 716	-17,9	756	+3,8	3,1	2,9	22,5	378 024
.	.	.	.	.	.	.	378 028
32 391	-4,9	1 813	-35,5	1,7	2,4	30,9	378 032
<b>557 196</b>	<b>+0,5</b>	<b>59 936</b>	<b>-13,1</b>	<b>2,3</b>	<b>2,3</b>	<b>33,3</b>	<b>382 000</b>
7 252	+5,7	772	+5,8	3,1	3,7	38,4	382 004
88 964	-11,4	7 612	-35,2	2,1	2,6	35,3	382 008
22 147	+9,0	2 718	+51,7	2,5	4,9	29,6	382 012
.	.	.	.	.	.	.	382 016
87 403	+4,0	1 444	-64,4	4,2	2,0	39,7	382 020
110 754	+4,3	11 463	-6,7	2,2	2,2	33,1	382 024
14 053	-0,4	1 574	-10,9	1,8	2,4	25,0	382 028
10 338	-20,9	1 924	+6,9	2,0	1,9	27,8	382 032
.	.	.	.	.	.	.	382 036
.	.	.	.	.	.	.	382 040
8 543	-14,2	950	-28,8	1,9	2,3	22,6	382 044
8 596	+3,7	540	+4,9	1,9	1,8	29,1	382 048
9 315	-8,9	1 633	-3,1	1,8	2,3	27,3	382 052
22 622	+15,7	2 531	+3,7	2,2	1,9	40,0	382 056
33 486	+2,7	10 277	+2,9	1,8	1,9	33,6	382 060
3 506	+5,2	569	-20,1	2,0	3,2	21,5	382 064
51 117	+5,4	11 815	-12,6	1,9	2,3	39,3	382 068
15 292	+25,9	1 626	-5,4	2,3	2,5	33,1	382 072
32 743	-7,3	658	+0,5	4,1	2,7	27,1	382 076
<b>4 753 257</b>	<b>+0,3</b>	<b>966 454</b>	<b>-5,2</b>	<b>2,2</b>	<b>2,2</b>	<b>38,5</b>	<b>300 000</b>
<b>27 061</b>	<b>-0,4</b>	<b>4 578</b>	<b>-16,3</b>	<b>2,0</b>	<b>2,0</b>	<b>38,0</b>	<b>512 000</b>
<b>62 993</b>	<b>-12,6</b>	<b>13 633</b>	<b>-17,3</b>	<b>1,9</b>	<b>2,2</b>	<b>33,9</b>	<b>513 000</b>
<b>513 450</b>	<b>-1,1</b>	<b>31 711</b>	<b>+19,5</b>	<b>2,6</b>	<b>1,9</b>	<b>41,9</b>	<b>515 000</b>

Januar bis

Amtliche Schlüsselnummer	Verwaltungsbezirk	Ankünfte			
		aller Gäste	Veränderung <sup>1)</sup>	ausländischer Gäste	Veränderung <sup>1)</sup>
<b>554 000</b>	<b>Kreis Borken</b>	<b>113 530</b>	<b>-3,1</b>	<b>7 532</b>	<b>-18,5</b>
554 004	Ahaus, Stadt	10 521	-9,0	1 111	-15,6
554 008	Bocholt, Stadt	9 108	-9,7	1 238	+13,8
554 012	Borken, Stadt	23 002	-1,4	1 059	+24,0
554 016	Gescher, Stadt	2 344	+13,0	258	+28,4
554 020	Gronau (Westf.), Stadt	10 149	-1,3	1 103	-27,8
554 024	Heek	-	-	-	-
554 028	Heiden	2 343	+14,3	199	+6,4
554 032	Isselburg, Stadt	2 748	-28,7	562	-48,0
554 036	Legden	14 093	-1,3	232	-68,9
554 040	Raesfeld	4 990	+3,6	210	+22,1
554 044	Reken	7 526	+15,8	217	+33,1
554 048	Rhede, Stadt	2 633	-17,7	162	-16,1
554 052	Schöppingen	1 582	+0,1	176	-10,7
554 056	Stadtlohn, Stadt	3 704	-8,6	12	-63,6
554 060	Südlohn	4 671	+6,7	363	-56,0
554 064	Velen	9 077	-1,9	351	-12,7
554 068	Vreden, Stadt	5 039	-13,9	279	+9,8
<b>558 000</b>	<b>Kreis Coesfeld</b>	<b>66 012</b>	<b>-1,7</b>	<b>3 300</b>	<b>-14,4</b>
558 004	Ascheberg	7 901	-0,2	526	-26,0
558 008	Billerbeck, Stadt	10 283	-2,7	427	-14,9
558 012	Coesfeld, Stadt	12 070	+0,8	439	-2,4
558 016	Dülmen, Stadt	13 198	+3,9	610	+166,4
558 020	Havixbeck	2 942	-0,2	401	-8,0
558 024	Lüdinghausen, Stadt	3 442	-15,1	167	-55,3
558 028	Nordkirchen	879	+9,6	216	-0,5
558 032	Nottuln	9 833	+4,6	357	-7,8
558 036	Olfen, Stadt	773	-20,2	69	-41,5
558 040	Rosendahl	1 553	-22,0	11	x
558 044	Senden	3 138	-18,3	77	-82,1
<b>562 000</b>	<b>Kreis Recklinghausen</b>	<b>124 881</b>	<b>-7,1</b>	<b>13 705</b>	<b>-16,9</b>
562 004	Castrop-Rauxel, Stadt	5 898	+11,7	275	-20,7
562 008	Datteln, Stadt	9 502	-1,1	555	+115,1
562 012	Dorsten, Stadt	14 245	+3,9	2 122	-2,7
562 014	Gladbeck, Stadt	.	.	.	.
562 016	Haltern, Stadt	22 582	+12,6	332	+11,0
562 020	Herten, Stadt	5 950	+1,3	350	-23,9
562 024	Marl, Stadt	8 927	-12,2	1 288	-25,2
562 028	Oer-Erkenschwick, Stadt	11 285	-26,6	528	-6,9
562 032	Recklinghausen, Stadt	22 794	+0,3	3 562	+8,9
562 036	Waltrop, Stadt	.	.	.	.
<b>566 000</b>	<b>Kreis Steinfurt</b>	<b>120 614</b>	<b>-2,9</b>	<b>11 080</b>	<b>-4,0</b>
566 004	Altenberge	2 981	+8,6	9	-55,0
566 008	Emsdetten, Stadt	8 594	+2,3	177	-20,3
566 012	Greven, Stadt	8 457	-4,1	463	+1,3
566 016	Hörstel, Stadt	6 363	+20,3	1 609	+195,2
566 020	Hopsten	7 586	-4,3	175	-12,1
566 024	Horstmar, Stadt	151	-35,2	9	-60,9
566 028	Ibbenbüren, Stadt	9 189	-2,2	1 114	-6,0
566 032	Ladbergen	4 400	-2,6	292	-29,8
566 036	Laer	591	-3,4	44	-12,0
566 040	Lengerich, Stadt	3 554	-0,3	469	+4,5
566 044	Lienen	1 696	+0,2	93	+24,0
566 048	Lotte	-	-	-	-
566 052	Metelen	1 541	-9,3	28	-31,7
566 056	Mettingen	5 523	+1,9	239	-37,9
566 060	Neuenkirchen	2 446	-7,5	142	-26,4
566 064	Nordwalde	.	.	.	.
566 068	Ochtrup, Stadt	1 228	-14,8	149	+14,6
566 072	Recke	1 706	-18,8	136	-37,0
566 076	Rheine, Stadt	19 604	-2,7	1 978	-18,0
566 080	Saerbeck	6 088	-1,2	328	-20,6
566 084	Steinfurt, Stadt	4 987	+1,0	375	-5,1
566 088	Tecklenburg, Stadt	17 023	-13,2	3 064	-9,7
566 092	Westerkappeln	.	.	.	.
566 096	Wettringen	1 704	-5,1	178	-35,5

Anmerkungen siehe Seite 44

## statten nach Verwaltungsbezirken

Juni 2001

Übernachtungen				Mittlere Aufenthaltsdauer <sup>2)</sup>		Mittlere Auslastung der angebotenen Betten <sup>3)</sup>	Amtliche Schlüsselnummer
aller Gäste	Veränderung <sup>1)</sup>	ausländischer Gäste	Veränderung <sup>1)</sup>	aller Gäste	ausländischer Gäste		
<b>213 423</b>	<b>-1,2</b>	<b>16 601</b>	<b>-9,3</b>	<b>1,9</b>	<b>2,2</b>	<b>26,6</b>	<b>554 000</b>
20 133	-3,2	2 111	-18,1	1,9	1,9	23,6	554 004
18 245	-8,1	3 294	+10,8	2,0	2,7	24,2	554 008
39 424	+2,2	1 658	+8,2	1,7	1,6	30,6	554 012
3 234	+8,7	502	-2,1	1,4	1,9	19,5	554 016
18 160	+6,0	2 143	-4,3	1,8	1,9	25,1	554 020
-	-	-	-	-	-	-	554 024
7 108	+22,3	401	+44,2	3,0	2,0	33,6	554 028
4 885	-24,3	718	-56,4	1,8	1,3	33,3	554 032
25 817	-1,4	280	-70,5	1,8	1,2	27,2	554 036
6 394	+1,8	347	-26,2	1,3	1,7	15,6	554 040
14 274	+12,4	1 431	+216,6	1,9	6,6	25,5	554 044
4 604	-20,7	391	-3,0	1,7	2,4	29,4	554 048
3 306	-2,9	371	-40,8	2,1	2,1	15,5	554 052
10 078	-7,9	16	-68,0	2,7	1,3	40,3	554 056
10 421	-3,3	1 008	-55,5	2,2	2,8	34,9	554 060
17 490	-5,0	834	-6,4	1,9	2,4	28,4	554 064
9 850	-0,4	1 096	+147,4	2,0	3,9	22,9	554 068
<b>134 413</b>	<b>+1,4</b>	<b>7 241</b>	<b>+3,8</b>	<b>2,0</b>	<b>2,2</b>	<b>26,3</b>	<b>558 000</b>
14 136	+9,1	687	-24,4	1,8	1,3	23,5	558 004
31 033	+2,1	2 361	+55,4	3,0	5,5	40,6	558 008
23 572	+0,8	972	+11,7	2,0	2,2	32,4	558 012
22 208	+4,0	872	+129,5	1,7	1,4	22,4	558 016
7 666	+0,4	786	+0,9	2,6	2,0	23,7	558 020
5 131	-18,9	250	-67,5	1,5	1,5	18,5	558 024
1 234	+21,9	302	-3,8	1,4	1,4	13,2	558 028
18 125	+3,1	734	-9,5	1,8	2,1	26,8	558 032
1 166	-24,9	111	-35,1	1,5	1,6	14,1	558 036
2 232	-28,3	35	x	1,4	3,2	10,9	558 040
7 910	+8,7	131	-71,2	2,5	1,7	21,9	558 044
<b>238 012</b>	<b>-9,1</b>	<b>29 680</b>	<b>-14,0</b>	<b>1,9</b>	<b>2,2</b>	<b>30,4</b>	<b>562 000</b>
11 060	+5,5	563	-19,3	1,9	2,0	20,8	562 004
20 378	-1,7	1 610	+261,8	2,1	2,9	47,2	562 008
31 445	+10,8	6 538	+8,6	2,2	3,1	27,9	562 012
.	.	.	.	.	.	.	562 014
49 391	+12,6	557	-16,4	2,2	1,7	34,8	562 016
12 300	-1,1	908	-41,8	2,1	2,6	28,0	562 020
15 800	-15,7	2 481	-31,2	1,8	1,9	23,6	562 024
20 525	-32,9	1 222	-13,7	1,8	2,3	24,9	562 028
41 800	-2,2	8 334	-3,4	1,8	2,3	30,0	562 032
.	.	.	.	.	.	.	562 036
<b>247 802</b>	<b>-1,1</b>	<b>23 195</b>	<b>-6,0</b>	<b>2,1</b>	<b>2,1</b>	<b>28,4</b>	<b>566 000</b>
5 786	+20,4	173	+49,1	1,9	19,2	31,3	566 004
17 560	-3,9	572	-4,8	2,0	3,2	34,5	566 008
14 772	+2,5	901	+13,5	1,7	1,9	22,7	566 012
14 006	+18,6	2 371	+162,9	2,2	1,5	29,3	566 016
9 856	-7,0	276	-20,5	1,3	1,6	32,7	566 020
418	-25,9	63	+70,3	2,8	7,0	5,6	566 024
15 685	+1,4	1 981	-4,9	1,7	1,8	27,6	566 028
6 558	-4,1	394	-50,9	1,5	1,3	27,3	566 032
2 780	+31,5	595	+568,5	4,7	13,5	20,9	566 036
7 545	+10,1	1 510	+20,9	2,1	3,2	26,1	566 040
8 541	+28,6	1 268	+349,6	5,0	13,6	24,5	566 044
-	-	-	-	-	-	-	566 048
5 019	+15,0	84	-25,0	3,3	3,0	20,8	566 052
9 001	+1,8	413	-14,3	1,6	1,7	27,0	566 056
4 570	-5,8	240	-43,1	1,9	1,7	20,6	566 060
.	.	.	.	.	.	.	566 064
1 783	-17,4	266	+19,8	1,5	1,8	15,6	566 068
5 000	-14,0	354	-40,3	2,9	2,6	22,9	566 072
33 435	-8,0	3 562	-37,6	1,7	1,8	30,8	566 076
12 739	+4,1	462	-22,2	2,1	1,4	37,6	566 080
12 067	+11,5	976	-7,1	2,4	2,6	25,1	566 084
42 891	-11,9	4 171	-6,0	2,5	1,4	35,0	566 088
.	.	.	.	.	.	.	566 092
7 075	-3,8	2 540	-29,0	4,2	14,3	19,1	566 096

Amtliche Schlüsselnummer	Verwaltungsbezirk	Ankünfte			
		aller Gäste	Veränderung <sup>1)</sup>	ausländischer Gäste	Veränderung <sup>1)</sup>
<b>570 000</b>	<b>Kreis Warendorf</b>	<b>55 214</b>	<b>+4,9</b>	<b>5 563</b>	<b>+5,5</b>
570 004	Ahlen, Stadt	6 802	+23,0	975	+11,4
570 008	Beckum, Stadt	5 523	-10,4	523	+4,2
570 012	Beelen	.	.	.	.
570 016	Drensteinfurt, Stadt	.	.	.	.
570 020	Ennigerloh, Stadt	2 638	+3,4	176	+2,3
570 024	Everswinkel	1 981	-14,6	74	-68,4
570 028	Oelde, Stadt	10 469	+16,2	1 963	+22,8
570 032	Ostbevern	845	-2,6	46	-
570 036	Sassenberg, Stadt	1 468	+32,5	43	+230,8
570 040	Sendenhorst, Stadt	2 628	-4,9	378	-24,7
570 044	Telgte, Stadt	5 550	+8,6	219	-22,3
570 048	Wadersloh	1 604	+12,3	104	-45,5
570 052	Warendorf, Stadt	14 739	-2,1	969	+31,7
<b>500 000</b>	<b>Reg.-Bez. Münster</b>	<b>725 059</b>	<b>-1,9</b>	<b>66 619</b>	<b>-7,5</b>
<b>711 000</b>	<b>Kreisfreie Stadt Bielefeld</b>	<b>136 672</b>	<b>-4,9</b>	<b>16 946</b>	<b>-17,7</b>
<b>754 000</b>	<b>Kreis Gütersloh</b>	<b>99 820</b>	<b>-3,1</b>	<b>11 702</b>	<b>+7,8</b>
754 004	Borgholzhausen, Stadt	2 599	-14,4	289	-19,7
754 008	Gütersloh, Stadt	25 320	-4,6	4 370	+12,4
754 012	Halle (Westf.), Stadt	14 051	-1,3	1 314	+16,4
754 016	Harsewinkel, Stadt	15 380	+1,0	2 130	+39,9
754 020	Herzebrock-Clarholz	1 162	+16,9	188	+36,2
754 024	Langenberg	.	.	.	.
754 028	Rheda-Wiedenbrück, Stadt	15 014	-12,4	1 351	-7,7
754 032	Rietberg, Stadt	2 912	+5,6	122	+25,8
754 036	Schloß Holte-Stukenbrock	7 327	-3,3	663	+0,6
754 040	Steinhagen	.	.	.	.
754 044	Verl	5 306	+15,2	717	+2,1
754 048	Versmold, Stadt	3 945	+12,4	133	-41,2
754 052	Werther (Westf.), Stadt	4 200	-5,7	365	-34,1
<b>758 000</b>	<b>Kreis Herford</b>	<b>55 565</b>	<b>-4,7</b>	<b>4 922</b>	<b>-17,0</b>
758 004	Bünde, Stadt	2 430	-23,1	131	-71,7
758 008	Enger, Stadt	.	.	.	.
758 012	Herford, Stadt	13 006	-7,6	2 028	-6,2
758 016	Hiddenhausen	5 429	-4,2	282	-15,3
758 020	Kirchlengern	.	.	.	.
758 024	Löhne, Stadt	7 895	-14,2	365	-38,4
758 028	Rödinghausen	7 040	+4,7	11	+37,5
758 032	Spenge, Stadt	1 056	-6,1	83	+53,7
758 036	Vlotho, Stadt	18 180	+2,9	2 006	-12,0
<b>762 000</b>	<b>Kreis Höxter</b>	<b>105 712</b>	<b>+2,9</b>	<b>5 022</b>	<b>+24,5</b>
762 004	Bad Driburg, Stadt	30 622	+4,9	702	+86,2
762 008	Beverungen, Stadt	10 031	+0,8	394	+32,2
762 012	Borgentreich, Stadt	.	.	.	.
762 016	Brakel, Stadt	8 730	-0,8	265	-21,8
762 020	Höxter, Stadt	19 010	+3,0	1 527	+18,6
762 024	Marienmünster, Stadt	2 589	+8,6	204	+15,9
762 028	Nieheim, Stadt	8 728	+4,0	452	+30,6
762 032	Steinheim, Stadt	.	.	.	.
762 036	Warburg, Stadt	19 238	+1,7	1 154	+17,6
762 040	Willebadessen, Stadt	4 017	+0,6	224	+46,4
<b>766 000</b>	<b>Kreis Lippe</b>	<b>169 822</b>	<b>-0,4</b>	<b>12 761</b>	<b>+8,2</b>
766 004	Augustdorf	.	.	.	.
766 008	Bad Salzuflen, Stadt	52 378	-0,2	3 436	+13,6
766 012	Barntrup, Stadt	.	.	.	.
766 016	Blomberg, Stadt	10 565	+6,1	941	+31,1
766 020	Detmold, Stadt	29 348	-0,6	3 340	+8,0
766 024	Dörentrup	4 040	+3,4	120	+144,9
766 028	Extertal	5 641	-17,0	385	-36,7
766 032	Horn-Bad Meinberg, Stadt	28 341	-6,1	1 639	+21,2

## statten nach Verwaltungsbezirken

Juni 2001

Übernachtungen				Mittlere Aufenthaltsdauer <sup>2)</sup>		Mittlere Auslastung der angebotenen Betten <sup>3)</sup>	Amtliche Schlüsselnummer
aller Gäste	Veränderung <sup>1)</sup>	ausländischer Gäste	Veränderung <sup>1)</sup>	aller Gäste	ausländischer Gäste		
<b>114 379</b>	<b>+1,7</b>	<b>13 478</b>	<b>-2,6</b>	<b>2,1</b>	<b>2,4</b>	<b>27,9</b>	<b>570 000</b>
14 421	+28,2	2 493	+3,3	2,1	2,6	28,7	570 004
8 005	-7,2	806	+6,8	1,4	1,5	19,5	570 008
.	.	.	.	.	.	.	570 012
.	.	.	.	.	.	.	570 016
5 568	-20,7	387	-59,5	2,1	2,2	31,2	570 020
6 061	-11,0	156	-80,1	3,1	2,1	26,5	570 024
19 540	+3,3	4 338	+16,6	1,9	2,2	28,5	570 028
1 834	+3,7	117	+8,3	2,2	2,5	22,1	570 032
4 360	+51,8	531	x	3,0	12,3	30,1	570 036
6 105	+9,7	1 298	+0,1	2,3	3,4	29,5	570 040
9 031	-1,6	386	-36,0	1,6	1,8	29,6	570 044
5 042	+5,2	149	-44,4	3,1	1,4	31,9	570 048
32 430	-4,2	2 623	+4,0	2,2	2,7	32,0	570 052
<b>1 551 533</b>	<b>-2,5</b>	<b>140 117</b>	<b>-4,6</b>	<b>2,1</b>	<b>2,1</b>	<b>31,9</b>	<b>500 000</b>
<b>249 974</b>	<b>-1,4</b>	<b>36 087</b>	<b>-4,7</b>	<b>1,8</b>	<b>2,1</b>	<b>34,1</b>	<b>711 000</b>
<b>185 311</b>	<b>+1,0</b>	<b>28 485</b>	<b>+12,2</b>	<b>1,9</b>	<b>2,4</b>	<b>30,9</b>	<b>754 000</b>
4 210	-14,2	691	-26,1	1,6	2,4	29,2	754 004
52 023	+2,1	12 348	+23,3	2,1	2,8	35,3	754 008
27 323	+3,8	2 787	+28,3	1,9	2,1	37,9	754 012
24 581	+12,9	4 828	+56,3	1,6	2,3	35,4	754 016
2 344	+29,9	710	+65,9	2,0	3,8	15,7	754 020
.	.	.	.	.	.	.	754 024
24 525	-7,5	2 344	-10,0	1,6	1,7	30,9	754 028
6 354	+0,8	336	+41,8	2,2	2,8	24,4	754 032
14 087	-2,0	1 559	-6,0	1,9	2,4	26,9	754 036
.	.	.	.	.	.	.	754 040
9 060	-1,8	1 405	-28,3	1,7	2,0	25,2	754 044
7 594	+18,1	445	-34,1	1,9	3,3	21,7	754 048
8 443	-2,2	913	-22,8	2,0	2,5	30,9	754 052
<b>206 319</b>	<b>-2,1</b>	<b>13 209</b>	<b>-26,1</b>	<b>3,7</b>	<b>2,7</b>	<b>37,9</b>	<b>758 000</b>
16 945	-2,6	247	-78,1	7,0	1,9	40,5	758 004
.	.	.	.	.	.	.	758 008
23 395	-4,3	4 216	+2,0	1,8	2,1	22,6	758 012
9 309	-5,7	630	-18,1	1,7	2,2	23,2	758 016
.	.	.	.	.	.	.	758 020
48 955	+5,2	665	-41,5	6,2	1,8	45,7	758 024
19 341	+10,2	44	+57,1	2,7	4,0	47,1	758 028
2 503	-6,2	157	+10,6	2,4	1,9	20,9	758 032
84 696	-6,7	7 189	-31,1	4,7	3,6	44,4	758 036
<b>558 113</b>	<b>+1,8</b>	<b>13 442</b>	<b>+13,0</b>	<b>5,3</b>	<b>2,7</b>	<b>43,7</b>	<b>762 000</b>
369 413	+2,5	1 884	+32,2	12,1	2,7	64,0	762 004
25 147	-5,4	694	+32,2	2,5	1,8	24,6	762 008
.	.	.	.	.	.	.	762 012
21 786	-7,6	862	-28,2	2,5	3,3	21,3	762 016
40 362	+6,9	2 716	-18,4	2,1	1,8	28,8	762 020
12 100	-11,0	1 277	-0,9	4,7	6,3	22,0	762 024
30 386	+2,8	2 070	+23,5	3,5	4,6	24,6	762 028
.	.	.	.	.	.	.	762 032
44 028	+5,4	2 719	+47,5	2,3	2,4	39,5	762 036
9 329	-6,2	762	+63,5	2,3	3,4	18,3	762 040
<b>879 978</b>	<b>-0,3</b>	<b>37 030</b>	<b>+20,8</b>	<b>5,2</b>	<b>2,9</b>	<b>38,3</b>	<b>766 000</b>
449 883	-1,8	7 700	+11,8	8,6	2,2	52,9	766 004
.	.	.	.	.	.	.	766 008
.	.	.	.	.	.	.	766 012
27 442	+28,8	3 541	+114,5	2,6	3,8	26,9	766 016
54 386	-0,8	5 468	+1,9	1,9	1,6	33,2	766 020
14 294	+6,1	301	+65,4	3,5	2,5	24,7	766 024
26 786	-15,4	1 281	-45,1	4,7	3,3	15,4	766 028
182 509	-2,8	9 013	+63,9	6,4	5,5	41,1	766 032

Januar bis

Amtliche Schlüsselnummer	Verwaltungsbezirk	Ankünfte			
		aller Gäste	Veränderung <sup>1)</sup>	ausländischer Gäste	Veränderung <sup>1)</sup>
	<b>Noch: Kreis Lippe</b>				
766 036	Kalletal	1 253	-14,9	35	-18,6
766 040	Lage, Stadt	8 570	-1,6	194	+29,3
766 044	Lemgo, Stadt	7 382	+4,9	409	-12,2
766 048	Leopoldshöhe	.	.	.	.
766 052	Lügde, Stadt	6 329	+0,7	346	-11,3
766 056	Oerlinghausen, Stadt	9 001	+24,2	255	+74,7
766 060	Schieder-Schwalenberg, Stadt	5 616	+0,5	1 550	-5,0
766 064	Schlangen	401	+42,2	42	-
<b>770 000</b>	<b>Kreis Minden-Lübbecke</b>	<b>126 119</b>	<b>+2,4</b>	<b>12 641</b>	<b>+4,0</b>
770 004	Bad Oeynhausen, Stadt	50 409	+14,5	6 083	+5,7
770 008	Espelkamp, Stadt	4 474	+9,1	649	+39,0
770 012	Hille	2 645	+34,2	12	-25,0
770 016	Hüllhorst	6 787	-14,5	202	-42,9
770 020	Lübbecke, Stadt	2 274	-20,9	293	-1,7
770 024	Minden, Stadt	23 183	-10,3	2 656	+14,5
770 028	Petershagen, Stadt	8 013	+11,6	302	+4,5
770 032	Porta Westfalica, Stadt	16 372	-5,0	1 780	+5,8
770 036	Preußisch-Oldendorf, Stadt	6 699	+1,0	99	-66,6
770 040	Rahden, Stadt	3 833	-0,6	395	-14,7
770 044	Stemwede	1 430	-5,4	170	-21,7
<b>774 000</b>	<b>Kreis Paderborn</b>	<b>100 977</b>	<b>+3,7</b>	<b>10 397</b>	<b>-2,2</b>
774 004	Altenbeken	655	-7,0	124	-8,1
774 008	Bad Lippspringe, Stadt	21 644	+2,3	1 716	-9,9
774 012	Borchen	4 151	-5,6	77	-33,0
774 016	Büren, Stadt	9 565	-6,8	540	+75,3
774 020	Delbrück, Stadt	5 870	+8,2	436	+13,2
774 024	Hövelhof	3 350	-4,9	191	-18,7
774 028	Lichtenau, Stadt	4 045	-9,0	306	-42,7
774 032	Paderborn, Stadt	38 235	+6,9	5 764	-3,0
774 036	Salzkotten, Stadt	2 994	+11,2	403	+56,2
774 040	Bad Wünnenberg, Stadt	10 468	+16,1	840	+3,2
<b>700 000</b>	<b>Reg.-Bez. Detmold</b>	<b>794 687</b>	<b>-0,5</b>	<b>74 391</b>	<b>-2,1</b>
	<b>Kreisfreie Städte</b>				
911 000	<b>Bochum</b>	<b>128 108</b>	<b>-0,6</b>	<b>13 953</b>	<b>-12,2</b>
913 000	<b>Dortmund</b>	<b>167 833</b>	<b>-4,3</b>	<b>23 341</b>	<b>-3,3</b>
914 000	<b>Hagen</b>	<b>32 143</b>	<b>-8,7</b>	<b>4 089</b>	<b>-10,4</b>
915 000	<b>Hamm</b>	<b>34 610</b>	<b>-4,1</b>	<b>4 139</b>	<b>-37,8</b>
916 000	<b>Herne</b>	<b>11 490</b>	<b>+57,9</b>	<b>605</b>	<b>+21,2</b>
<b>954 000</b>	<b>Ennepe-Ruhr-Kreis</b>	<b>81 383</b>	<b>+10,4</b>	<b>6 795</b>	<b>-2,8</b>
954 004	Breckerfeld, Stadt	5 862	-6,3	10	-76,2
954 008	Ennepetal, Stadt	.	.	.	.
954 012	Gevelsberg, Stadt	.	.	.	.
954 016	Hattingen, Stadt	17 251	+2,9	1 334	-12,5
954 020	Herdecke, Stadt	9 012	+10,8	397	-33,1
954 024	Schwelm, Stadt	11 110	+16,8	1 457	+0,2
954 028	Sprockhövel, Stadt	7 484	-1,3	798	+276,4
954 032	Wetter (Ruhr), Stadt	6 801	-7,0	489	-39,1
954 036	Witten, Stadt	15 528	+41,0	1 593	-8,3
<b>958 000</b>	<b>Hochsauerland Kreis</b>	<b>455 515</b>	<b>-0,9</b>	<b>93 193</b>	<b>+35,4</b>
958 004	Arnsberg, Stadt	28 251	-3,7	3 185	+5,6
958 008	Bestwig	11 842	+4,3	1 089	-0,5
958 012	Brilon, Stadt	17 918	-	2 304	+31,3
958 016	Eslohe (Sauerland)	14 609	+3,6	874	+8,4
958 020	Hallenberg, Stadt	10 690	-0,2	5 264	-6,4
958 024	Marsberg, Stadt	3 080	-10,8	540	-12,9
958 028	Medebach, Stadt	100 167	-5,3	36 647	+128,6
958 032	Meschede, Stadt	25 071	+31,5	1 554	+57,8
958 036	Olsberg, Stadt	23 665	+1,3	3 628	+21,7
958 040	Schmallenberg, Stadt	71 345	-1,9	10 149	+22,0
958 044	Sundern (Sauerland), Stadt	29 268	-1,4	1 382	-18,5
958 048	Winterberg, Stadt	119 609	-2,2	26 577	+2,5

Anmerkungen siehe Seite 44

## statten nach Verwaltungsbezirken

Juni 2001

Übernachtungen				Mittlere Aufenthaltsdauer <sup>2)</sup>		Mittlere Auslastung der angebotenen Betten <sup>3)</sup>	Amtliche Schlüsselnummer
aller Gäste	Veränderung <sup>1)</sup>	ausländischer Gäste	Veränderung <sup>1)</sup>	aller Gäste	ausländischer Gäste		
4 314	-24,1	71	-37,7	3,4	2,0	13,5	766 036
23 775	-4,9	995	+53,5	2,8	5,1	23,0	766 040
14 860	-4,6	1 261	+1,7	2,0	3,1	24,5	766 044
.	.	.	.	.	.	.	766 048
19 028	+8,4	1 087	-1,3	3,0	3,1	22,3	766 052
39 575	+34,5	835	+57,3	4,4	3,3	41,8	766 056
19 827	+2,6	5 165	+11,1	3,5	3,3	18,0	766 060
1 052	+18,1	169	-45,5	2,6	4,0	22,2	766 064
<b>722 608</b>	<b>+4,1</b>	<b>26 111</b>	<b>-1,4</b>	<b>5,7</b>	<b>2,1</b>	<b>48,9</b>	<b>770 000</b>
485 984	+6,0	11 361	+2,3	9,6	1,9	61,8	770 004
10 666	+18,9	2 329	+57,9	2,4	3,6	28,4	770 008
15 183	+65,6	80	+56,9	5,7	6,7	47,9	770 012
13 082	-10,5	556	-42,9	1,9	2,8	31,5	770 016
3 529	-18,2	556	+9,7	1,6	1,9	22,1	770 020
38 429	-5,5	5 239	+13,8	1,7	2,0	30,4	770 024
50 823	-3,4	1 034	-21,1	6,3	3,4	44,0	770 028
31 599	-6,5	3 030	-11,3	1,9	1,7	26,9	770 032
60 560	+3,8	451	-73,8	9,0	4,6	40,4	770 036
8 354	-0,3	858	+13,0	2,2	2,2	27,3	770 040
4 399	-10,0	617	+10,8	3,1	3,6	17,4	770 044
<b>356 983</b>	<b>+3,0</b>	<b>28 380</b>	<b>+9,0</b>	<b>3,5</b>	<b>2,7</b>	<b>38,4</b>	<b>774 000</b>
3 313	-5,5	1 081	-3,3	5,1	8,7	16,3	774 004
150 261	+1,3	5 946	+26,6	6,9	3,5	53,0	774 008
20 168	-2,3	235	-56,7	4,9	3,1	33,6	774 012
20 294	-7,3	862	-9,5	2,1	1,6	27,5	774 016
9 580	+16,5	735	+23,1	1,6	1,7	29,5	774 020
5 536	+1,9	359	-9,1	1,7	1,9	18,9	774 024
12 387	+0,7	1 568	-45,3	3,1	5,1	14,1	774 028
76 401	+12,4	13 943	+14,2	2,0	2,4	43,2	774 032
4 209	+9,8	928	+87,1	1,4	2,3	22,9	774 036
54 834	+0,3	2 723	+25,9	5,2	3,2	37,5	774 040
<b>3 159 286</b>	<b>+1,3</b>	<b>182 744</b>	<b>+3,7</b>	<b>4,0</b>	<b>2,5</b>	<b>40,2</b>	<b>700 000</b>
<b>219 448</b>	<b>+2,0</b>	<b>30 963</b>	<b>-16,0</b>	<b>1,7</b>	<b>2,2</b>	<b>38,9</b>	<b>911 000</b>
<b>278 511</b>	<b>-10,5</b>	<b>43 218</b>	<b>-18,0</b>	<b>1,7</b>	<b>1,9</b>	<b>34,3</b>	<b>913 000</b>
<b>61 608</b>	<b>-5,0</b>	<b>7 401</b>	<b>-13,6</b>	<b>1,9</b>	<b>1,8</b>	<b>33,9</b>	<b>914 000</b>
<b>54 902</b>	<b>-2,9</b>	<b>7 592</b>	<b>-31,0</b>	<b>1,6</b>	<b>1,8</b>	<b>31,4</b>	<b>915 000</b>
<b>24 541</b>	<b>+55,3</b>	<b>1 408</b>	<b>+3,0</b>	<b>2,1</b>	<b>2,3</b>	<b>27,9</b>	<b>916 000</b>
<b>213 573</b>	<b>+5,5</b>	<b>14 697</b>	<b>-23,6</b>	<b>2,6</b>	<b>2,2</b>	<b>39,2</b>	<b>954 000</b>
12 988	-3,0	21	-82,2	2,2	2,1	31,8	954 004
.	.	.	.	.	.	.	954 008
.	.	.	.	.	.	.	954 012
36 263	+3,4	2 999	-16,0	2,1	2,2	38,5	954 016
26 558	+1,1	941	-40,4	2,9	2,4	39,3	954 020
22 143	+5,1	2 663	-27,8	2,0	1,8	39,4	954 024
28 148	+4,0	1 272	+146,5	3,8	1,6	39,3	954 028
11 417	-7,3	1 023	-48,0	1,7	2,1	30,7	954 032
31 270	+32,0	3 911	-31,5	2,0	2,5	30,7	954 036
<b>1 758 748</b>	<b>-1,6</b>	<b>359 291</b>	<b>+43,3</b>	<b>3,9</b>	<b>3,9</b>	<b>38,4</b>	<b>958 000</b>
89 209	-4,8	7 878	+20,7	3,2	2,5	34,3	958 004
36 792	+5,7	4 124	-2,2	3,1	3,8	27,6	958 008
90 048	-1,6	8 509	+6,7	5,0	3,7	35,0	958 012
74 981	+2,5	2 627	-15,1	5,1	3,0	34,1	958 016
38 113	-8,3	15 438	-19,4	3,6	2,9	31,3	958 020
6 807	-8,4	1 497	-9,3	2,2	2,8	22,2	958 024
446 209	-6,0	168 222	+131,3	4,5	4,6	62,2	958 028
73 681	+9,7	3 805	+3,4	2,9	2,4	30,3	958 032
84 638	+2,0	11 633	+28,8	3,6	3,2	35,5	958 036
337 385	+3,2	39 521	+16,0	4,7	3,9	40,7	958 040
69 570	-4,6	4 057	-21,6	2,4	2,9	26,8	958 044
411 315	-2,2	91 980	+10,3	3,4	3,5	32,3	958 048

Januar bis

Amtliche Schlüsselnummer	Verwaltungsbezirk	Ankünfte			
		aller Gäste	Veränderung <sup>1)</sup>	ausländischer Gäste	Veränderung <sup>1)</sup>
<b>962 000</b>	<b>Märkischer Kreis</b>	<b>98 829</b>	<b>-12,6</b>	<b>6 607</b>	<b>-1,9</b>
962 004	Altena, Stadt	7 566	+5,8	285	-12,8
962 008	Balve, Stadt	8 776	+10,7	67	+6,3
962 012	Halver, Stadt	1 757	-20,6	123	-8,2
962 016	Hemer, Stadt	3 409	-25,0	194	+11,5
962 020	Herscheid	1 616	+5,6	199	+5,3
962 024	Iserlohn, Stadt	16 028	-28,0	1 673	-3,8
962 028	Kierspe, Stadt	.	.	.	.
962 032	Lüdenscheid, Stadt	22 090	-8,7	1 730	-22,6
962 036	Meinerzhagen, Stadt	18 059	-14,7	665	-11,5
962 040	Menden (Sauerland), Stadt	4 147	-13,1	317	-22,7
962 044	Nachrodt-Wiblingwerde	5 692	-31,0	184	+106,7
962 048	Neuenrade, Stadt	3 383	+6,6	734	+261,6
962 052	Plettenberg, Stadt	3 495	-4,2	146	+7,4
962 056	Schalksmühle	.	.	.	.
962 060	Werdohl, Stadt	2 066	+33,6	217	+7,4
<b>966 000</b>	<b>Kreis Olpe</b>	<b>108 095</b>	<b>+7,3</b>	<b>5 441</b>	<b>+25,5</b>
966 004	Attendorn, Stadt	20 530	+5,8	1 544	+18,4
966 008	Drolshagen, Stadt	2 635	-0,2	396	+3,1
966 012	Finnentrop	5 989	-9,4	463	+33,4
966 016	Kirchhundem	16 616	+16,6	742	+2,3
966 020	LenneStadt, Stadt	31 577	+13,1	1 778	+57,9
966 024	Olpe, Stadt	24 617	+2,5	271	-9,7
966 028	Wenden	6 131	+4,1	247	+66,9
<b>970 000</b>	<b>Kreis Siegen-Wittgenstein</b>	<b>104 892</b>	<b>-4,2</b>	<b>11 390</b>	<b>+33,3</b>
970 004	Bad Berleburg, Stadt	18 747	-3,3	601	-9,6
970 008	Burbach	4 791	+20,3	343	+22,5
970 012	Erndtebrück	.	.	.	.
970 016	Freudenberg, Stadt	6 868	-19,9	1 066	+26,3
970 020	Hilchenbach, Stadt	10 188	-5,9	603	+16,9
970 024	Kreuztal, Stadt	2 856	+6,6	232	-10,8
970 028	Bad Laasphe, Stadt	15 748	-5,8	2 336	+32,6
970 032	Netphen, Stadt	6 423	+8,1	275	+60,8
970 036	Neunkirchen	.	.	.	.
970 040	Siegen, Stadt	30 331	-4,0	5 477	+51,3
970 044	Wilnsdorf	7 428	-8,2	264	-5,4
<b>974 000</b>	<b>Kreis Soest</b>	<b>140 946</b>	<b>+1,2</b>	<b>7 061</b>	<b>+35,9</b>
974 004	Anröchte	.	.	.	.
974 008	Bad Sassendorf	29 101	-10,7	229	+0,9
974 012	Ense	.	.	.	.
974 016	Erwitte, Stadt	9 513	+33,5	351	+735,7
974 020	Geseke, Stadt	11 819	+8,7	314	+166,1
974 024	Lippetal	575	-12,9	99	+45,6
974 028	Lippstadt, Stadt	28 817	+8,8	2 029	+42,6
974 032	Möhnesee	21 485	+0,1	988	+45,5
974 036	Rüthen, Stadt	6 053	-2,6	285	+22,3
974 040	Soest, Stadt	19 950	-1,1	1 310	+15,3
974 044	Warstein, Stadt	7 451	-11,6	991	+13,3
974 048	Welper	.	.	.	.
974 052	Werl, Stadt	2 797	+9,9	190	+6,7
974 056	Wickede (Ruhr)	1 328	-5,4	99	+65,0
<b>978 000</b>	<b>Kreis Unna</b>	<b>66 128</b>	<b>-2,4</b>	<b>8 423</b>	<b>+2,6</b>
978 004	Bergkamen, Stadt	455	+550,0	14	-6,7
978 008	Bönen	.	.	.	.
978 012	Fröndenberg, Stadt	2 515	+11,1	226	+44,9
978 016	Holzwickede	.	.	.	.
978 020	Kamen, Stadt	12 908	+17,6	1 351	-6,8
978 024	Lünen, Stadt	11 567	-10,9	855	+2,4
978 028	Schwerte, Stadt	10 584	-28,8	487	-1,6
978 032	Selm, Stadt	994	-12,0	27	+145,5
978 036	Unna, Stadt	12 485	-0,7	1 777	-5,8
978 040	Werne, Stadt	7 633	+22,9	1 672	+36,6
<b>900 000</b>	<b>Reg.-Bez. Arnsberg</b>	<b>1 429 972</b>	<b>-1,2</b>	<b>185 037</b>	<b>+15,2</b>
	<b>Nordrhein-Westfalen</b>	<b>7 060 615</b>	<b>-0,4</b>	<b>1 192 575</b>	<b>-6,1</b>

Anmerkungen siehe Seite 44



## stätten nach Verwaltungsbezirken

Juni 2001

Übernachtungen				Mittlere Aufenthaltsdauer <sup>2)</sup>		Mittlere Auslastung der angebotenen Betten <sup>3)</sup>	Amtliche Schlüsselnummer
aller Gäste	Veränderung <sup>1)</sup>	ausländischer Gäste	Veränderung <sup>1)</sup>	aller Gäste	ausländischer Gäste		
<b>214 446</b>	<b>-7,3</b>	<b>15 511</b>	<b>+0,3</b>	<b>2,2</b>	<b>2,3</b>	<b>27,5</b>	<b>962 000</b>
14 186	+8,9	571	-12,7	1,9	2,0	28,0	962 004
21 098	+20,3	228	+12,3	2,4	3,4	31,3	962 008
3 203	+17,9	218	-4,8	1,8	1,8	26,4	962 012
14 595	-16,8	523	+38,0	4,3	2,7	26,4	962 016
2 919	+8,6	560	+32,1	1,8	2,8	17,0	962 020
29 887	-22,5	3 510	-4,1	1,9	2,1	25,2	962 024
.	.	.	.	.	.	.	962 028
41 294	-1,7	4 363	-1,4	1,9	2,5	31,8	962 032
41 794	-18,4	1 756	-15,6	2,3	2,6	30,0	962 036
7 133	-15,8	688	-3,2	1,7	2,2	22,0	962 040
18 182	+2,2	381	+70,1	3,2	2,1	27,0	962 044
6 410	-12,6	1 497	+78,4	1,9	2,0	29,9	962 048
7 123	+9,1	535	+43,8	2,0	3,7	24,6	962 052
.	.	.	.	.	.	.	962 056
4 636	+20,1	503	-25,3	2,2	2,3	18,0	962 060
<b>260 626</b>	<b>+3,7</b>	<b>14 269</b>	<b>+20,2</b>	<b>2,4</b>	<b>2,6</b>	<b>27,7</b>	<b>966 000</b>
43 976	+4,9	3 980	+11,1	2,1	2,6	30,2	966 004
6 880	+0,1	1 080	+2,0	2,6	2,7	15,4	966 008
14 623	-3,8	1 244	+27,7	2,4	2,7	19,2	966 012
45 374	+6,2	2 157	-1,1	2,7	2,9	27,7	966 016
77 350	+2,9	4 322	+45,6	2,4	2,4	29,8	966 020
62 027	+5,3	884	+17,2	2,5	3,3	31,4	966 024
10 396	-0,1	602	+72,0	1,7	2,4	19,3	966 028
<b>503 793</b>	<b>-1,2</b>	<b>26 953</b>	<b>+30,3</b>	<b>4,8</b>	<b>2,4</b>	<b>45,5</b>	<b>970 000</b>
251 900	+1,4	1 578	-11,7	13,4	2,6	65,9	970 004
15 129	+24,7	1 158	+87,7	3,2	3,4	34,8	970 008
.	.	.	.	.	.	.	970 012
11 016	-34,9	1 846	-29,8	1,6	1,7	20,1	970 016
45 814	-3,9	1 669	-20,7	4,5	2,8	33,7	970 020
5 542	+10,0	569	+11,6	1,9	2,5	24,9	970 024
84 305	-4,7	6 540	+39,7	5,4	2,8	44,4	970 028
16 912	+12,5	996	+79,5	2,6	3,6	29,4	970 032
.	.	.	.	.	.	.	970 036
54 535	-2,4	11 553	+72,3	1,8	2,1	35,3	970 040
15 509	-10,3	712	-16,7	2,1	2,7	28,2	970 044
<b>679 266</b>	<b>+2,6</b>	<b>20 336</b>	<b>+81,3</b>	<b>4,8</b>	<b>2,9</b>	<b>44,5</b>	<b>974 000</b>
.	.	.	.	.	.	.	974 004
256 076	-1,9	524	+19,6	8,8	2,3	60,8	974 008
.	.	.	.	.	.	.	974 012
77 971	+12,8	1 694	+262,7	8,2	4,8	53,4	974 016
24 441	-9,6	589	+213,3	2,1	1,9	18,0	974 020
1 298	-6,3	332	+277,3	2,3	3,4	13,0	974 024
187 071	+9,1	3 836	+63,9	6,5	1,9	55,4	974 028
63 053	+5,8	7 285	+194,6	2,9	7,4	33,9	974 032
12 467	-5,7	682	+16,2	2,1	2,4	25,3	974 036
30 485	-3,3	2 167	+12,6	1,5	1,7	26,5	974 040
15 695	-14,2	1 928	+4,2	2,1	1,9	18,5	974 044
.	.	.	.	.	.	.	974 048
4 535	+15,5	313	+4,3	1,6	1,6	34,7	974 052
2 537	+3,0	558	+411,9	1,9	5,6	30,2	974 056
<b>123 859</b>	<b>+0,7</b>	<b>16 964</b>	<b>-0,3</b>	<b>1,9</b>	<b>2,0</b>	<b>31,0</b>	<b>978 000</b>
1 310	+217,2	54	+45,9	2,9	3,9	23,2	978 004
.	.	.	.	.	.	.	978 008
4 454	+13,0	636	+93,3	1,8	2,8	24,6	978 012
.	.	.	.	.	.	.	978 016
19 639	+17,5	2 248	+10,8	1,5	1,7	40,5	978 020
21 249	-2,8	1 980	+21,6	1,8	2,3	23,8	978 024
23 140	-23,5	1 264	-22,1	2,2	2,6	35,6	978 028
1 525	+1,5	50	+117,4	1,5	1,9	12,8	978 032
23 310	-0,6	4 130	-12,1	1,9	2,3	31,5	978 036
14 619	+37,0	3 450	+38,6	1,9	2,1	30,8	978 040
<b>4 393 321</b>	<b>-0,8</b>	<b>558 603</b>	<b>+22,3</b>	<b>3,1</b>	<b>3,0</b>	<b>37,5</b>	<b>900 000</b>
<b>17 695 017</b>	<b>-1,0</b>	<b>2 735 943</b>	<b>-5,3</b>	<b>2,5</b>	<b>2,3</b>	<b>37,5</b>	

## 3.2 Leistung der Beherbergungs

Januar bis

Lfd. Nr.	Gemeindegruppe Betriebsart	Ankünfte			
		aller Gäste	Veränderung <sup>1)</sup>	ausländischer Gäste	Veränderung <sup>1)</sup>
<b>1</b>	<b>Mineral-, Moor-, Sole- und Thermalbäder</b>	<b>406 519</b>	<b>+2,6</b>	<b>49 127</b>	<b>-12,9</b>
2	Hotels	210 561	+2,9	33 778	-14,0
3	Gasthöfe	5 967	-7,4	823	+0,2
4	Pensionen	28 232	+2,3	640	+124,6
5	Hotels garnis	51 929	+5,5	11 032	-18,0
6	Erholungs-, Ferien- und Schulungsheime	21 220	+1,0	269	-28,1
7	Ferienhäuser, -wohnungen, -zentren	1 611	+1,4	99	+54,7
8	Hütten, Jugendherbergen u. Ä.	15 385	+14,4	2 302	+18,1
9	Vorsorge- und Reha-Klinken	71 614	-0,6	184	+10,8
<b>10</b>	<b>Heilklimatische Kurorte</b>	<b>150 764</b>	<b>-0,8</b>	<b>27 060</b>	<b>+2,6</b>
11	Hotels	65 898	+4,9	16 295	+6,3
12	Gasthöfe	3 526	-7,4	846	-2,6
13	Pensionen	7 888	-4,0	1 728	-10,0
14	Hotels garnis	.	.	.	.
15	Erholungs-, Ferien- und Schulungsheime	34 183	-2,2	229	-1,3
16	Ferienhäuser, -wohnungen, -zentren	25 124	-6,5	7 410	+3,4
17	Hütten, Jugendherbergen u. Ä.	9 497	-8,5	250	-33,7
18	Vorsorge- und Reha-Klinken	.	.	.	.
<b>19</b>	<b>Kneippkurorte</b>	<b>135 203</b>	<b>+0,7</b>	<b>19 963</b>	<b>+12,3</b>
20	Hotels	79 032	-1,5	14 048	+3,8
21	Gasthöfe	4 295	+8,4	413	+27,1
22	Pensionen	4 231	+8,9	573	+22,4
23	Hotels garnis	.	.	.	.
24	Erholungs-, Ferien- und Schulungsheime	15 115	+3,9	353	+19,7
25	Ferienhäuser, -wohnungen, -zentren	7 573	+5,3	3 520	+39,4
26	Hütten, Jugendherbergen u. Ä.	19 112	-3,9	484	+10,8
27	Vorsorge- und Reha-Klinken	.	.	.	.
<b>28</b>	<b>Kneippheilkurorte</b>	<b>125 338</b>	<b>-4,5</b>	<b>13 635</b>	<b>+17,7</b>
29	Hotels	61 117	-3,1	8 389	+24,3
30	Gasthöfe	9 001	-8,5	2 597	+9,4
31	Pensionen	8 306	-0,7	652	+12,0
32	Hotels garnis	2 757	+16,2	199	-19,4
33	Erholungs-, Ferien- und Schulungsheime	14 299	-12,8	182	+219,3
34	Ferienhäuser, -wohnungen, -zentren	4 341	+8,0	1 153	+18,0
35	Hütten, Jugendherbergen u. Ä.	10 237	+20,3	366	-16,8
36	Vorsorge- und Reha-Klinken	15 280	-18,1	97	-40,1
<b>37</b>	<b>Heilbäder zusammen</b>	<b>817 824</b>	<b>+0,5</b>	<b>109 785</b>	<b>-2,1</b>
38	Hotels	416 608	+1,4	72 510	-3,2
39	Gasthöfe	22 789	-5,2	4 679	+6,6
40	Pensionen	48 657	+1,2	3 593	+10,4
41	Hotels garnis	58 938	+7,9	12 105	-15,7
42	Erholungs-, Ferien- und Schulungsheime	84 817	-2,4	1 033	+7,8
43	Ferienhäuser, -wohnungen, -zentren	38 649	-2,6	12 182	+13,5
44	Hütten, Jugendherbergen u. Ä.	54 231	+3,9	3 402	+6,2
45	Vorsorge- und Reha-Klinken	93 135	-4,3	281	-14,6

1) Veränderung gegenüber dem Vorjahreszeitraum in % – 2) mittlere Aufenthaltsdauer in Tagen = Übernachtungen / Ankünfte – 3) mittlere Auslastung =

## stätten nach Gemeindegruppen und Betriebsarten

Juni 2001

Übernachtungen				Mittlere Aufenthaltsdauer <sup>2)</sup>		Mittlere Auslastung der angebotenen Betten <sup>3)</sup>	Lfd. Nr.
aller Gäste	Veränderung <sup>1)</sup>	ausländischer Gäste	Veränderung <sup>1)</sup>	aller Gäste	ausländische Gäste		
<b>2 510 876</b>	<b>+2,1</b>	<b>101 224</b>	<b>-7,5</b>	<b>6,2</b>	<b>2,1</b>	<b>54,9</b>	<b>1</b>
436 530	+3,4	65 636	-9,3	2,1	1,9	36,5	2
13 331	-3,9	1 507	+10,4	2,2	1,8	26,5	3
242 362	-5,5	4 064	+111,9	8,6	6,4	34,5	4
101 150	+1,8	22 628	-14,6	1,9	2,1	31,2	5
64 681	-7,2	734	-40,1	3,0	2,7	37,8	6
17 471	-3,9	1 167	+9,7	10,8	11,8	17,8	7
31 474	+5,5	4 211	+15,0	2,0	1,8	37,5	8
1 603 877	+3,5	1 277	-7,7	22,4	6,9	82,5	9
<b>578 913</b>	<b>-0,8</b>	<b>93 362</b>	<b>+10,4</b>	<b>3,8</b>	<b>3,5</b>	<b>36,1</b>	<b>10</b>
174 909	+4,0	52 234	+11,8	2,7	3,2	33,0	11
11 362	-13,9	2 601	+7,0	3,2	3,1	21,3	12
29 431	-6,1	4 869	-7,2	3,7	2,8	21,5	13
.	.	.	.	.	.	.	14
131 992	-2,3	537	+38,0	3,9	2,3	41,2	15
115 353	-3,2	31 904	+13,2	4,6	4,3	32,2	16
24 873	-2,1	439	-29,4	2,6	1,8	28,9	17
.	.	.	.	.	.	.	18
<b>435 245</b>	<b>-0,3</b>	<b>58 112</b>	<b>+17,5</b>	<b>3,2</b>	<b>2,9</b>	<b>32,4</b>	<b>19</b>
162 781	-1,1	30 156	+7,9	2,1	2,1	31,7	20
9 750	-	1 083	+31,1	2,3	2,6	12,2	21
13 844	-4,4	1 661	+11,3	3,3	2,9	15,5	22
.	.	.	.	.	.	.	23
59 856	-7,5	3 005	-19,2	4,0	8,5	34,8	24
40 874	+2,6	19 606	+39,3	5,4	5,6	23,0	25
41 414	-1,6	940	+2,4	2,2	1,9	29,4	26
.	.	.	.	.	.	.	27
<b>724 945</b>	<b>+0,7</b>	<b>49 074</b>	<b>+15,4</b>	<b>5,8</b>	<b>3,6</b>	<b>45,6</b>	<b>28</b>
191 492	-2,7	30 750	+19,2	3,1	3,7	37,8	29
30 109	-7,3	8 361	+4,6	3,3	3,2	22,5	30
42 314	+7,4	2 592	+10,5	5,1	4,0	28,8	31
5 853	+16,8	502	-8,7	2,1	2,5	16,2	32
40 907	-7,7	842	+573,6	2,9	4,6	34,0	33
23 226	+9,3	5 058	+14,2	5,4	4,4	20,3	34
21 274	+14,5	691	-16,1	2,1	1,9	29,8	35
369 770	+2,1	278	-38,6	24,2	2,9	80,7	36
<b>4 249 979</b>	<b>+1,2</b>	<b>301 772</b>	<b>+5,5</b>	<b>5,2</b>	<b>2,7</b>	<b>46,7</b>	<b>37</b>
965 712	+1,5	178 776	+3,5	2,3	2,5	35,1	38
64 552	-6,9	13 552	+7,4	2,8	2,9	20,3	39
327 951	-4,0	13 186	+19,8	6,7	3,7	30,5	40
119 457	+6,8	25 569	-10,4	2,0	2,1	28,3	41
297 436	-5,2	5 118	-6,3	3,5	5,0	38,0	42
196 924	-0,8	57 735	+20,9	5,1	4,7	26,3	43
119 035	+2,7	6 281	+4,2	2,2	1,8	31,1	44
2 158 912	+3,0	1 555	-16,3	23,2	5,5	82,2	45

Übernachtungen / angebotene Bettentage) \* 100

Januar bis

Lfd. Nr.	Gemeindeguppe Betriebsart	Ankünfte			
		aller Gäste	Verän- derung <sup>1)</sup>	aus- ländischer Gäste	Verän- derung <sup>1)</sup>
<b>46</b>	<b>Luftkurorte</b>	<b>240 127</b>	<b>+3,3</b>	<b>17 590</b>	<b>+3,8</b>
47	Hotels	88 512	+5,4	12 081	+5,3
48	Gasthöfe	12 156	-6,5	1 254	-8,9
49	Pensionen	19 031	-0,4	1 013	-9,7
50	Hotels garnis	3 078	+1,4	527	+17,6
51	Erholungs-, Ferien- und Schulungsheime	62 586	+3,5	487	+14,6
52	Ferienhäuser, -wohnungen, -zentren	7 029	+2,9	941	+9,3
53	Hütten, Jugendherbergen u. Ä.	40 623	+4,2	1 138	+14,5
54	Vorsorge- und Reha-Klinken	7 112	-	149	-38,2
<b>55</b>	<b>Erholungsorte</b>	<b>289 499</b>	<b>-2,6</b>	<b>24 933</b>	<b>-8,8</b>
56	Hotels	98 202	-0,8	16 090	-14,3
57	Gasthöfe	11 021	+8,6	2 052	+19,0
58	Pensionen	10 139	+4,6	532	+19,8
59	Hotels garnis	7 889	-2,2	1 390	-22,7
60	Erholungs-, Ferien- und Schulungsheime	84 823	-7,2	1 122	-10,0
61	Ferienhäuser, -wohnungen, -zentren	8 298	-26,2	1 696	+58,8
62	Hütten, Jugendherbergen u. Ä.	65 075	+1,8	2 020	-9,8
63	Vorsorge- und Reha-Klinken	4 052	+8,7	31	-35,4
<b>64</b>	<b>Sonstige Gemeinden</b>	<b>5 713 165</b>	<b>-0,5</b>	<b>1 040 267</b>	<b>-6,6</b>
65	Hotels	3 415 922	-1,7	691 058	-9,9
66	Gasthöfe	87 234	+5,9	10 545	+14,7
67	Pensionen	49 800	+7,7	3 332	-0,4
68	Hotels garnis	1 221 118	+1,3	254 066	-5,4
69	Erholungs-, Ferien- und Schulungsheime	517 573	+0,7	11 133	-27,1
70	Ferienhäuser, -wohnungen, -zentren	107 756	-3,9	38 447	+114,3
71	Hütten, Jugendherbergen u. Ä.	297 518	+1,7	31 552	+0,9
72	Vorsorge- und Reha-Klinken	16 244	-5,8	134	-48,7
<b>73</b>	<b>Nordrhein-Westfalen</b>	<b>7 060 615</b>	<b>-0,4</b>	<b>1 192 575</b>	<b>-6,1</b>
74	Hotels	4 019 244	-1,2	791 739	-9,2
75	Gasthöfe	133 200	+2,8	18 530	+11,1
76	Pensionen	127 627	+3,7	8 470	+3,7
77	Hotels garnis	1 291 023	+1,6	268 088	-6,0
78	Erholungs-, Ferien- und Schulungsheime	749 799	-0,4	13 775	-23,0
79	Ferienhäuser, -wohnungen, -zentren	161 732	-4,8	53 266	+74,1
80	Hütten, Jugendherbergen u. Ä.	457 447	+2,2	38 112	+1,1
81	Vorsorge- und Reha-Klinken	120 543	-3,9	595	-32,3

## stätten nach Gemeindegruppen und Betriebsarten

Juni 2001

Übernachtungen				Mittlere Aufenthaltsdauer <sup>2)</sup>		Mittlere Auslastung der angebotenen Betten <sup>3)</sup>	Lfd. Nr.
aller Gäste	Veränderung <sup>1)</sup>	ausländischer Gäste	Veränderung <sup>1)</sup>	aller Gäste	ausländische Gäste		
<b>755 099</b>	<b>-1,0</b>	<b>46 749</b>	<b>-7,8</b>	<b>3,1</b>	<b>2,7</b>	<b>30,7</b>	<b>46</b>
186 196	+3,5	24 905	-5,8	2,1	2,1	24,3	47
30 347	-4,4	2 802	-20,2	2,5	2,2	17,2	48
84 683	-3,9	3 317	-24,0	4,4	3,3	27,1	49
6 931	+1,4	1 068	+31,4	2,3	2,0	23,9	50
188 195	-0,4	2 527	+10,1	3,0	5,2	40,3	51
38 427	-2,6	5 581	+16,9	5,5	5,9	16,3	52
89 556	+0,7	2 509	+38,8	2,2	2,2	32,2	53
130 764	-5,6	4 040	-39,6	18,4	27,1	69,3	54
<b>835 976</b>	<b>+1,2</b>	<b>75 884</b>	<b>+0,4</b>	<b>2,9</b>	<b>3,0</b>	<b>31,0</b>	<b>55</b>
210 616	-1,8	40 193	-19,8	2,1	2,5	25,7	56
24 050	+8,5	4 420	+15,8	2,2	2,2	16,1	57
42 326	+14,5	2 531	+53,3	4,2	4,8	26,2	58
14 369	-1,6	3 004	-21,5	1,8	2,2	24,3	59
258 532	-5,0	4 071	+6,9	3,0	3,6	37,8	60
59 499	+22,8	16 478	+167,9	7,2	9,7	22,7	61
146 423	+5,4	4 450	-20,2	2,3	2,2	34,3	62
80 161	+2,8	737	+8,9	19,8	23,8	59,7	63
<b>11 853 963</b>	<b>-1,9</b>	<b>2 311 538</b>	<b>-6,7</b>	<b>2,1</b>	<b>2,2</b>	<b>36,0</b>	<b>64</b>
6 002 282	-2,4	1 383 595	-10,4	1,8	2,0	34,6	65
212 865	+3,9	29 443	+4,8	2,4	2,8	19,5	66
169 236	-0,1	13 931	-32,5	3,4	4,2	28,1	67
2 446 475	-2,9	613 649	-11,8	2,0	2,4	35,6	68
1 519 801	-1,3	45 149	-13,8	2,9	4,1	39,7	69
487 692	-4,5	177 094	+109,9	4,5	4,6	48,6	70
577 900	+3,0	46 590	-2,2	1,9	1,5	36,4	71
437 712	+1,3	2 087	-45,5	26,9	15,6	77,6	72
<b>17 695 017</b>	<b>-1,0</b>	<b>2 735 943</b>	<b>-5,3</b>	<b>2,5</b>	<b>2,3</b>	<b>37,5</b>	<b>73</b>
7 364 806	-1,7	1 627 469	-9,3	1,8	2,1	33,9	74
331 814	+1,1	50 217	+4,5	2,5	2,7	19,1	75
624 196	-1,9	32 965	-12,5	4,9	3,9	29,0	76
2 587 232	-2,5	643 290	-11,7	2,0	2,4	35,0	77
2 263 964	-2,2	56 865	-11,0	3,0	4,1	39,3	78
782 542	-1,8	256 888	+79,6	4,8	4,8	34,8	79
932 914	+3,1	59 830	-2,0	2,0	1,6	34,9	80
2 807 549	+2,3	8 419	-35,5	23,3	14,1	79,9	81

## 3.3 Leistung der Beherbergungsstätten

Januar bis

Lfd. Nr.	Reisegebiet Betriebsart	Ankünfte			
		aller Gäste	Veränderung <sup>1)</sup>	ausländischer Gäste	Veränderung <sup>1)</sup>
<b>1</b>	<b>Eifel und Region Aachen</b>	<b>511 416</b>	<b>+0,5</b>	<b>86 262</b>	<b>-13,3</b>
2	Hotels	252 587	+0,6	58 144	-12,2
3	Gasthöfe	10 147	+1,7	1 606	-4,5
4	Pensionen	5 555	+2,3	911	-6,3
5	Hotels garnis	80 528	+13,7	13 842	-27,1
6	Erholungs-, Ferien- und Schulungsheime	81 074	-14,2	3 723	-38,6
7	Ferienhäuser, -wohnungen, -zentren	8 529	-13,5	3 607	+73,0
8	Hütten, Jugendherbergen u. Ä.	63 492	+9,8	4 278	+32,5
9	Vorsorge- und Reha-Klinken	9 504	+2,7	151	-37,1
<b>10</b>	<b>Niederrhein</b>	<b>685 384</b>	<b>+2,3</b>	<b>109 777</b>	<b>-12,4</b>
11	Hotels	447 548	-0,8	85 389	-15,0
12	Gasthöfe	12 373	+8,1	1 112	-14,8
13	Pensionen	8 338	+11,8	226	-58,7
14	Hotels garnis	112 246	+11,9	20 434	+7,9
15	Erholungs-, Ferien- und Schulungsheime	63 101	-0,3	1 163	-20,5
16	Ferienhäuser, -wohnungen, -zentren	.	.	.	.
17	Hütten, Jugendherbergen u. Ä.	40 339	+13,2	1 437	-43,4
18	Vorsorge- und Reha-Klinken	.	.	.	.
<b>19</b>	<b>Münsterland</b>	<b>553 837</b>	<b>+0,4</b>	<b>44 500</b>	<b>-1,4</b>
20	Hotels	330 839	-3,7	31 578	-3,9
21	Gasthöfe	13 094	-3,1	1 467	+4,5
22	Pensionen	17 737	+5,4	969	-3,4
23	Hotels garnis	54 768	+15,0	7 902	+9,0
24	Erholungs-, Ferien- und Schulungsheime	102 173	+7,6	1 142	-2,0
25	Ferienhäuser, -wohnungen, -zentren	.	.	.	.
26	Hütten, Jugendherbergen u. Ä.	31 054	+0,3	1 222	+11,7
27	Vorsorge- und Reha-Klinken	.	.	.	.
<b>28</b>	<b>Teutoburger Wald</b>	<b>794 687</b>	<b>-0,5</b>	<b>74 391</b>	<b>-2,1</b>
29	Hotels	458 561	-0,1	55 253	-1,7
30	Gasthöfe	19 006	-7,0	1 721	-11,3
31	Pensionen	39 118	+0,9	904	+3,3
32	Hotels garnis	77 529	-2,1	12 383	+3,5
33	Erholungs-, Ferien- und Schulungsheime	73 818	-1,9	981	-3,3
34	Ferienhäuser, -wohnungen, -zentren	10 561	-13,0	1 337	-21,9
35	Hütten, Jugendherbergen u. Ä.	53 580	+1,9	1 504	-20,3
36	Vorsorge- und Reha-Klinken	62 514	+1,9	308	-18,1
<b>37</b>	<b>Sauerland</b>	<b>803 385</b>	<b>-1,2</b>	<b>112 302</b>	<b>+31,9</b>
38	Hotels	325 911	+2,0	48 276	+10,4
39	Gasthöfe	41 908	+0,4	7 887	+12,1
40	Pensionen	40 035	-0,1	3 997	+14,1
41	Hotels garnis	26 124	-4,4	3 185	+12,8
42	Erholungs-, Ferien- und Schulungsheime	142 260	-3,7	894	+17,9
43	Ferienhäuser, -wohnungen, -zentren	135 616	-4,3	46 626	+82,2
44	Hütten, Jugendherbergen u. Ä.	70 669	+1,3	1 435	-12,9
45	Vorsorge- und Reha-Klinken	20 862	-16,7	2	-50,0
<b>46</b>	<b>Siegerland-Wittgenstein</b>	<b>104 892</b>	<b>-4,2</b>	<b>11 390</b>	<b>+33,3</b>
47	Hotels	56 528	-5,7	9 646	+31,7
48	Gasthöfe	4 512	+7,3	280	+10,7
49	Pensionen	.	.	.	.
50	Hotels garnis	5 725	+10,1	763	+82,1
51	Erholungs-, Ferien- und Schulungsheime	17 675	-8,0	243	+104,2
52	Ferienhäuser, -wohnungen, -zentren	696	+44,1	84	+78,7
53	Hütten, Jugendherbergen u. Ä.	3 718	+27,9	52	+766,7
54	Vorsorge- und Reha-Klinken	.	.	.	.

1) Veränderung gegenüber dem Vorjahreszeitraum in % – 2) mittlere Aufenthaltsdauer in Tagen = Übernachtungen / Ankünfte – 3) mittlere Auslastung =

## nach Reisegebieten und Betriebsarten

Juni 2001

Übernachtungen				Mittlere Aufenthaltsdauer <sup>2)</sup>		Mittlere Auslastung der angebotenen Betten <sup>3)</sup>	Lfd. Nr.
aller Gäste	Veränderung <sup>1)</sup>	ausländischer Gäste	Veränderung <sup>1)</sup>	aller Gäste	ausländischer Gäste		
<b>1 311 382</b>	<b>+3,2</b>	<b>201 560</b>	<b>-9,8</b>	<b>2,6</b>	<b>2,3</b>	<b>35,3</b>	<b>1</b>
476 682	+2,1	112 564	-12,5	1,9	1,9	31,3	2
24 339	+11,0	3 690	+0,2	2,4	2,3	18,8	3
20 867	-16,6	4 609	-56,4	3,8	5,1	21,5	4
156 616	+12,2	30 158	-22,3	1,9	2,2	30,8	5
259 701	-5,0	18 536	-14,7	3,2	5,0	41,5	6
57 401	+29,6	21 960	+81,2	6,7	6,1	25,7	7
146 640	+8,2	8 433	+40,4	2,3	2,0	37,9	8
169 136	+3,1	1 610	-12,0	17,8	10,7	74,3	9
<b>1 361 221</b>	<b>-1,3</b>	<b>231 810</b>	<b>-17,8</b>	<b>2,0</b>	<b>2,1</b>	<b>32,2</b>	<b>10</b>
806 785	-2,6	173 407	-18,9	1,8	2,0	31,8	11
29 714	-1,3	2 812	-34,1	2,4	2,5	19,2	12
25 855	+19,6	1 405	-20,2	3,1	6,2	32,1	13
222 162	+2,0	47 583	-11,9	2,0	2,3	28,9	14
149 793	-7,1	3 498	-6,3	2,4	3,0	38,2	15
.	.	.	.	.	.	.	16
87 476	+8,3	3 024	-27,8	2,2	2,1	38,1	17
.	.	.	.	.	.	.	18
<b>1 223 467</b>	<b>-0,6</b>	<b>92 226</b>	<b>+2,1</b>	<b>2,2</b>	<b>2,1</b>	<b>32,0</b>	<b>19</b>
552 110	-3,0	59 851	-2,1	1,7	1,9	27,3	20
25 332	-4,8	3 602	+13,2	1,9	2,5	15,8	21
62 701	+5,1	3 296	-9,1	3,5	3,4	31,6	22
92 606	+16,5	13 068	+15,9	1,7	1,7	30,9	23
392 900	-1,9	4 534	-3,1	3,8	4,0	45,1	24
.	.	.	.	.	.	.	25
60 740	+1,8	3 264	+40,8	2,0	2,7	37,1	26
.	.	.	.	.	.	.	27
<b>3 159 286</b>	<b>+1,3</b>	<b>182 744</b>	<b>+3,7</b>	<b>4,0</b>	<b>2,5</b>	<b>40,2</b>	<b>28</b>
897 715	+2,9	123 871	+7,3	2,0	2,2	30,8	29
45 665	-9,7	4 950	-22,6	2,4	2,9	15,6	30
255 836	-5,0	4 783	+7,5	6,5	5,3	29,5	31
151 041	+1,0	28 488	+15,3	1,9	2,3	31,4	32
218 265	-4,0	3 922	-0,1	3,0	4,0	34,5	33
62 951	-11,2	8 516	-11,6	6,0	6,4	13,2	34
119 005	+1,9	3 547	-18,1	2,2	2,4	28,7	35
1 408 808	+3,4	4 667	-36,7	22,5	15,2	78,9	36
<b>2 913 086</b>	<b>-0,6</b>	<b>409 407</b>	<b>+41,5</b>	<b>3,6</b>	<b>3,6</b>	<b>37,2</b>	<b>37</b>
779 893	+1,9	142 067	+9,4	2,4	2,9	31,5	38
113 461	-3,0	22 489	+10,1	2,7	2,9	20,5	39
205 798	-3,5	13 138	+12,5	5,1	3,3	28,4	40
53 936	-1,7	6 602	+12,3	2,1	2,1	27,7	41
472 141	-4,4	4 890	+6,9	3,3	5,5	36,8	42
623 634	-3,6	217 218	+91,3	4,6	4,7	44,6	43
153 042	+0,5	2 978	-7,5	2,2	2,1	26,0	44
511 181	+4,9	25	-35,9	24,5	12,5	84,3	45
<b>503 793</b>	<b>-1,2</b>	<b>26 953</b>	<b>+30,3</b>	<b>4,8</b>	<b>2,4</b>	<b>45,5</b>	<b>46</b>
97 763	-9,0	19 040	+14,9	1,7	2,0	27,0	47
12 401	+10,8	833	-33,5	2,7	3,0	17,4	48
.	.	.	.	.	.	.	49
13 454	+40,3	4 375	+432,2	2,4	5,7	32,5	50
50 581	-5,5	1 182	+239,7	2,9	4,9	36,4	51
5 149	+94,3	306	-10,5	7,4	3,6	23,8	52
8 075	+21,3	80	x	2,2	1,5	22,8	53
.	.	.	.	.	.	.	54

Übernachtungen / angebotene Bettentage) \* 100

Januar bis

Lfd. Nr.	Reisegebiet Betriebsart	Ankünfte			
		aller Gäste	Veränderung <sup>1)</sup>	ausländischer Gäste	Veränderung <sup>1)</sup>
<b>55</b>	<b>Bergisches Land</b>	<b>654 471</b>	<b>+2,1</b>	<b>94 271</b>	<b>-11,3</b>
56	Hotels	382 869	+5,3	75 467	-4,5
57	Gasthöfe	4 111	-6,6	400	-28,6
58	Pensionen	2 045	+3,3	152	+20,6
59	Hotels garnis	102 731	-4,0	14 987	-30,5
60	Erholungs-, Ferien- und Schulungsheime	112 977	+1,3	1 634	-49,6
61	Ferienhäuser, -wohnungen, -zentren	139	-83,4	6	-87,5
62	Hütten, Jugendherbergen u. Ä.	41 221	-4,3	1 623	-6,7
63	Vorsorge- und Reha-Klinken	8 378	-2,0	2	-84,6
<b>64</b>	<b>Bonn und Rhein-Sieg-Kreis</b>	<b>506 045</b>	<b>-1,4</b>	<b>65 202</b>	<b>-7,2</b>
65	Hotels	289 046	-3,8	39 326	-10,2
66	Gasthöfe	7 615	-0,3	503	-18,5
67	Pensionen	.	.	.	.
68	Hotels garnis	110 809	+5,4	19 071	+0,9
69	Erholungs-, Ferien- und Schulungsheime	72 980	-2,3	2 412	-8,5
70	Ferienhäuser, -wohnungen, -zentren	.	.	.	.
71	Hütten, Jugendherbergen u. Ä.	19 839	-1,8	3 477	-13,0
72	Vorsorge- und Reha-Klinken	774	-6,1	-	-
<b>73</b>	<b>Köln</b>	<b>835 784</b>	<b>-2,6</b>	<b>250 221</b>	<b>-6,7</b>
74	Hotels	465 066	-4,0	151 292	-12,2
75	Gasthöfe	6 285	+59,0	2 272	+130,9
76	Pensionen	2 649	+24,2	198	+66,4
77	Hotels garnis	285 753	-1,6	77 400	-2,0
78	Erholungs-, Ferien- und Schulungsheime	.	.	.	.
79	Ferienhäuser, -wohnungen, -zentren	-	-100,0	-	-
80	Hütten, Jugendherbergen u. Ä.	.	.	.	.
81	Vorsorge- und Reha-Klinken	-	-	-	-
<b>82</b>	<b>Düsseldorf</b>	<b>628 947</b>	<b>-1,3</b>	<b>219 029</b>	<b>-11,2</b>
83	Hotels	374 190	-0,9	145 869	-11,3
84	Gasthöfe	271	-70,7	38	-22,4
85	Pensionen	1 516	-8,9	224	+5,2
86	Hotels garnis	238 985	-1,0	70 019	-10,2
87	Erholungs-, Ferien- und Schulungsheime	.	.	.	.
88	Ferienhäuser, -wohnungen, -zentren	.	.	.	.
89	Hütten, Jugendherbergen u. Ä.	.	.	.	.
90	Vorsorge- und Reha-Klinken	-	-	-	-
<b>91</b>	<b>Ruhrgebiet</b>	<b>981 767</b>	<b>-0,4</b>	<b>125 230</b>	<b>-9,8</b>
92	Hotels	636 099	-3,3	91 499	-13,7
93	Gasthöfe	13 878	+22,5	1 244	+46,0
94	Pensionen	1 628	+92,7	157	+13,8
95	Hotels garnis	195 825	-0,5	28 102	+1,9
96	Erholungs-, Ferien- und Schulungsheime	78 922	+18,5	1 394	+15,9
97	Ferienhäuser, -wohnungen, -zentren	1 731	+119,4	1 279	+85,6
98	Hütten, Jugendherbergen u. Ä.	48 475	+3,7	1 425	-31,2
99	Vorsorge- und Reha-Klinken	5 209	-1,6	130	-46,9
<b>100</b>	<b>Nordrhein-Westfalen</b>	<b>7 060 615</b>	<b>-0,4</b>	<b>1 192 575</b>	<b>-6,1</b>
101	Hotels	4 019 244	-1,2	791 739	-9,2
102	Gasthöfe	133 200	+2,8	18 530	+11,1
103	Pensionen	127 627	+3,7	8 470	+3,7
104	Hotels garnis	1 291 023	+1,6	268 088	-6,0
105	Erholungs-, Ferien- und Schulungsheime	749 799	-0,4	13 775	-23,0
106	Ferienhäuser, -wohnungen, -zentren	161 732	-4,8	53 266	+74,1
107	Hütten, Jugendherbergen u. Ä.	457 447	+2,2	38 112	+1,1
108	Vorsorge- und Reha-Klinken	120 543	-3,9	595	-32,3

Anmerkungen siehe Seite 62



## nach Reisegebieten und Betriebsarten

Juni 2001

Übernachtungen				Mittlere Aufenthaltsdauer <sup>2)</sup>		Mittlere Auslastung der angebotenen Betten <sup>3)</sup>	Lfd. Nr.
aller Gäste	Veränderung <sup>1)</sup>	ausländischer Gäste	Veränderung <sup>1)</sup>	aller Gäste	ausländischer Gäste		
<b>1 520 226</b>	<b>-3,1</b>	<b>210 324</b>	<b>-16,2</b>	<b>2,3</b>	<b>2,2</b>	<b>36,4</b>	<b>55</b>
683 773	-2,8	155 253	-13,7	1,8	2,1	32,9	56
10 448	-7,3	1 087	-26,3	2,5	2,7	18,1	57
8 601	+1,2	632	+10,1	4,2	4,2	17,6	58
214 642	-2,3	42 669	-21,7	2,1	2,8	31,8	59
304 045	-3,7	6 394	-31,5	2,7	3,9	39,1	60
522	-83,5	22	-95,0	3,8	3,7	5,3	61
95 394	-5,3	4 218	-8,3	2,3	2,6	34,2	62
202 801	-1,6	49	-81,5	24,2	24,5	81,7	63
<b>1 068 843</b>	<b>-2,5</b>	<b>153 755</b>	<b>-14,1</b>	<b>2,1</b>	<b>2,4</b>	<b>35,6</b>	<b>64</b>
523 529	-1,4	86 419	-13,5	1,8	2,2	33,5	65
22 577	+8,3	1 391	-30,8	3,0	2,8	19,6	66
.	.	.	.	.	.	.	67
233 623	-4,6	49 493	-16,1	2,1	2,6	38,0	68
208 539	-3,7	9 686	-9,2	2,9	4,0	40,8	69
.	.	.	.	.	.	.	70
40 944	-2,9	5 587	-10,6	2,1	1,6	36,1	71
28 154	-8,9	-	-	36,4	-	58,0	72
<b>1 526 817</b>	<b>+0,5</b>	<b>517 564</b>	<b>-1,0</b>	<b>1,8</b>	<b>2,1</b>	<b>46,3</b>	<b>73</b>
809 797	+0,4	300 124	-2,9	1,7	2,0	46,0	74
13 532	+45,4	5 208	+95,3	2,2	2,3	33,1	75
5 458	+25,2	652	+22,1	2,1	3,3	50,2	76
588 874	-1,0	190 890	-0,7	2,1	2,5	43,9	77
.	.	.	.	.	.	.	78
.	-100,0	.	.	.	.	.	79
.	.	.	.	.	.	.	80
-	-	-	-	-	-	-	81
<b>1 161 268</b>	<b>-7,3</b>	<b>447 009</b>	<b>-16,1</b>	<b>1,8</b>	<b>2,0</b>	<b>41,4</b>	<b>82</b>
645 336	-3,1	273 189	-11,8	1,7	1,9	45,1	83
659	-49,2	115	-49,3	2,4	3,0	8,5	84
5 359	-0,7	1 362	+1,9	3,5	6,1	38,8	85
482 309	-12,1	166 782	-21,8	2,0	2,4	37,4	86
.	.	.	.	.	.	.	87
.	.	.	.	.	.	.	88
.	.	.	.	.	.	.	89
-	-	-	-	-	-	-	90
<b>1 945 628</b>	<b>-2,4</b>	<b>262 591</b>	<b>-18,3</b>	<b>2,0</b>	<b>2,1</b>	<b>36,5</b>	<b>91</b>
1 091 423	-7,2	181 684	-20,9	1,7	2,0	36,0	92
33 686	+20,3	4 040	+63,9	2,4	3,2	22,2	93
5 045	+65,1	833	+21,1	3,1	5,3	31,1	94
377 969	-3,9	63 182	-15,0	1,9	2,2	32,3	95
197 288	+20,3	3 626	-12,9	2,5	2,6	39,0	96
5 097	+88,8	3 872	+77,0	2,9	3,0	31,0	97
96 084	+12,5	3 341	-23,5	2,0	2,3	33,9	98
139 036	-1,0	2 013	-43,2	26,7	15,5	86,7	99
<b>17 695 017</b>	<b>-1,0</b>	<b>2 735 943</b>	<b>-5,3</b>	<b>2,5</b>	<b>2,3</b>	<b>37,5</b>	<b>100</b>
<b>7 364 806</b>	<b>-1,7</b>	<b>1 627 469</b>	<b>-9,3</b>	<b>1,8</b>	<b>2,1</b>	<b>33,9</b>	<b>101</b>
331 814	+1,1	50 217	+4,5	2,5	2,7	19,1	102
624 196	-1,9	32 965	-12,5	4,9	3,9	29,0	103
2 587 232	-2,5	643 290	-11,7	2,0	2,4	35,0	104
2 263 964	-2,2	56 865	-11,0	3,0	4,1	39,3	105
782 542	-1,8	256 888	+79,6	4,8	4,8	34,8	106
932 914	+3,1	59 830	-2,0	2,0	1,6	34,9	107
2 807 549	+2,3	8 419	-35,5	23,3	14,1	79,9	108

## 3.4 Leistung der Beherbergungsstätten nach Reisegebieten und Herkunftsländern

Januar bis Juni 2001

Reisegebiet Herkunftsland (ständiger Wohnsitz)	Ankünfte		Übernachtungen			Mittlere Aufenthalts- dauer <sup>3)</sup>
	aller Gäste	Verän- derung <sup>1)</sup>	aller Gäste	Verän- derung <sup>1)</sup>	Anteil <sup>2)</sup>	
<b>Eifel und Region Aachen</b>	<b>511 416</b>	<b>+0,5</b>	<b>1 311 382</b>	<b>+3,2</b>	<b>100</b>	<b>2,6</b>
<b>Bundesrepublik Deutschland</b>	<b>425 154</b>	<b>+3,9</b>	<b>1 109 822</b>	<b>+6,0</b>	<b>84,6</b>	<b>2,6</b>
darunter Nordrhein-Westfalen	168 199	+3,0	540 004	+2,9	41,2	3,2
<b>Ausland</b>	<b>86 262</b>	<b>-13,3</b>	<b>201 560</b>	<b>-9,8</b>	<b>15,4</b>	<b>2,3</b>
<b>Europa</b>	<b>63 496</b>	<b>-14,9</b>	<b>147 764</b>	<b>-9,8</b>	<b>73,3</b>	<b>2,3</b>
EU-Länder	52 391	-13,4	116 984	-3,9	58,0	2,2
Belgien	11 519	+5,6	29 620	+11,5	14,7	2,6
Dänemark	1 354	-40,2	2 347	-39,8	1,2	1,7
Finnland	622	-26,1	1 307	-25,3	0,6	2,1
Frankreich	6 811	-13,7	12 729	-2,3	6,3	1,9
Griechenland	557	-5,6	1 644	+2,3	0,8	3,0
Vereinigtes Königreich	9 879	-26,5	18 554	-21,0	9,2	1,9
Republik Irland	266	-14,7	561	-28,6	0,3	2,1
Italien	3 342	-7,3	8 458	-2,9	4,2	2,5
Luxemburg	472	-20,4	991	-19,2	0,5	2,1
Niederlande	11 074	+0,3	26 443	+15,2	13,1	2,4
Österreich	2 102	-22,6	4 214	-18,5	2,1	2,0
Portugal	485	-7,3	1 980	+76,2	1,0	4,1
Schweden	2 281	-31,1	4 531	-34,2	2,2	2,0
Spanien	1 627	-34,8	3 605	-21,1	1,8	2,2
Baltische Staaten	524	-15,1	1 383	-16,8	0,7	2,6
Island	49	-33,8	115	-27,7	0,1	2,3
Norwegen	547	-52,0	865	-60,2	0,4	1,6
Polen	2 239	-6,7	4 833	-2,7	2,4	2,2
Russland	936	-19,9	2 453	-30,3	1,2	2,6
Schweiz	2 198	+2,3	4 446	+9,9	2,2	2,0
Tschechische Republik	1 104	-36,8	3 423	-11,5	1,7	3,1
Türkei	646	-33,0	1 342	-27,4	0,7	2,1
Ungarn	628	-25,2	1 902	-12,3	0,9	3,0
Sonstige europäische Länder	2 234	-25,7	10 018	-43,5	5,0	4,5
<b>Afrika</b>	<b>1 374</b>	<b>-11,5</b>	<b>5 343</b>	<b>-12,6</b>	<b>2,7</b>	<b>3,9</b>
Republik Südafrika	176	-17,8	675	-34,5	0,3	3,8
Sonstige afrikanische Länder	1 198	-10,5	4 668	-8,1	2,3	3,9
<b>Asien</b>	<b>12 931</b>	<b>-2,6</b>	<b>26 972</b>	<b>-5,2</b>	<b>13,4</b>	<b>2,1</b>
Arabische Golfstaaten	615	-27,7	2 600	-16,1	1,3	4,2
Volksrepublik China und Hongkong	1 843	+38,4	3 848	+19,6	1,9	2,1
Israel	755	+55,0	3 269	+139,1	1,6	4,3
Japan	1 272	-34,0	3 621	-9,9	1,8	2,8
Südkorea	289	-46,9	705	-14,5	0,3	2,4
Taiwan	1 970	-18,7	2 973	-33,7	1,5	1,5
Sonstige asiatische Länder	6 187	+8,4	9 956	-12,8	4,9	1,6
<b>Amerika</b>	<b>6 481</b>	<b>-20,9</b>	<b>16 909</b>	<b>-21,6</b>	<b>8,4</b>	<b>2,6</b>
Kanada	484	-25,3	1 034	-30,9	0,5	2,1
USA	4 980	-20,9	12 471	-16,7	6,2	2,5
Mittelamerika und Karibik	312	+51,5	596	-1,0	0,3	1,9
Brasilien	333	-26,5	1 225	-46,5	0,6	3,7
Sonstige südamerikanische Länder	372	-36,5	1 583	-28,3	0,8	4,3
<b>Australien, Neuseeland und Ozeanien</b>	<b>446</b>	<b>+32,3</b>	<b>1 294</b>	<b>+38,8</b>	<b>0,6</b>	<b>2,9</b>
<b>Ohne Angabe</b>	<b>1 534</b>	<b>+2,6</b>	<b>3 278</b>	<b>+31,5</b>	<b>1,6</b>	<b>2,1</b>

1) Veränderung gegenüber dem Vorjahreszeitraum in % – 2) Bei Übernachtungen von Gästen aus der Bundesrepublik Deutschland und dem Ausland: Anteil an allen Übernachtungen im Bundesgebiet; sonst: Anteil an allen Übernachtungen am Ausland zusammen. – 3) mittlere Aufenthaltsdauer in Tagen = Übernachtungen / Ankünfte

### Noch: 3.4 Leistung der Beherbergungsstätten nach Reisegebieten und Herkunftsländern

Januar bis Juni 2001

Reisegebiet Herkunftsland (ständiger Wohnsitz)	Ankünfte		Übernachtungen			Mittlere Aufenthalts- dauer <sup>3)</sup>
	aller Gäste	Verän- derung <sup>1)</sup>	aller Gäste	Verän- derung <sup>1)</sup>	Anteil <sup>2)</sup>	
<b>Niederrhein</b>	<b>685 384</b>	<b>+2,3</b>	<b>1 361 221</b>	<b>-1,3</b>	<b>100</b>	<b>2,0</b>
<b>Bundesrepublik Deutschland</b>	<b>575 607</b>	<b>+5,6</b>	<b>1 129 411</b>	<b>+3,0</b>	<b>83,0</b>	<b>2,0</b>
darunter Nordrhein-Westfalen	153 521	+8,4	340 809	+2,8	25,0	2,2
<b>Ausland</b>	<b>109 777</b>	<b>-12,4</b>	<b>231 810</b>	<b>-17,8</b>	<b>17,0</b>	<b>2,1</b>
<b>Europa</b>	<b>90 601</b>	<b>-7,6</b>	<b>178 223</b>	<b>-14,0</b>	<b>76,9</b>	<b>2,0</b>
EU-Länder	74 757	-6,7	141 714	-12,9	61,1	1,9
Belgien	6 224	-9,3	9 896	-17,0	4,3	1,6
Dänemark	2 370	-20,9	4 812	-36,7	2,1	2,0
Finnland	709	-44,1	1 356	-38,1	0,6	1,9
Frankreich	7 201	-20,0	12 780	-25,4	5,5	1,8
Griechenland	666	-16,9	1 705	-15,8	0,7	2,6
Vereinigtes Königreich	14 690	-11,3	30 250	-12,7	13,0	2,1
Republik Irland	354	-28,8	716	-37,7	0,3	2,0
Italien	5 160	-23,5	12 032	-25,0	5,2	2,3
Luxemburg	600	-23,4	1 171	-5,9	0,5	2,0
Niederlande	27 363	+17,8	45 980	+12,5	19,8	1,7
Österreich	3 891	-7,9	9 773	-7,3	4,2	2,5
Portugal	502	-53,5	1 191	-67,3	0,5	2,4
Schweden	2 473	-13,1	3 952	-25,0	1,7	1,6
Spanien	2 554	-20,5	6 100	-27,0	2,6	2,4
Baltische Staaten	276	-63,3	591	-62,1	0,3	2,1
Island	75	-50,0	159	-73,2	0,1	2,1
Norwegen	805	-9,2	1 382	-37,7	0,6	1,7
Polen	2 676	+7,9	5 950	-7,3	2,6	2,2
Russland	1 392	-2,5	4 717	+7,0	2,0	3,4
Schweiz	5 114	-9,2	9 101	-21,6	3,9	1,8
Tschechische Republik	1 317	-11,4	3 903	-15,6	1,7	3,0
Türkei	1 988	-10,9	4 632	-15,6	2,0	2,3
Ungarn	569	-27,7	1 454	-26,3	0,6	2,6
Sonstige europäische Länder	1 632	-21,0	4 620	-18,5	2,0	2,8
<b>Afrika</b>	<b>669</b>	<b>-54,3</b>	<b>2 085</b>	<b>-51,4</b>	<b>0,9</b>	<b>3,1</b>
Republik Südafrika	206	-74,1	583	-72,0	0,3	2,8
Sonstige afrikanische Länder	463	-30,9	1 502	-32,0	0,6	3,2
<b>Asien</b>	<b>5 682</b>	<b>-17,3</b>	<b>18 330</b>	<b>-15,1</b>	<b>7,9</b>	<b>3,2</b>
Arabische Golfstaaten	263	-23,5	860	-43,2	0,4	3,3
Volksrepublik China und Hongkong	1 172	+10,8	4 705	+31,2	2,0	4,0
Israel	494	-47,6	1 315	-65,1	0,6	2,7
Japan	1 567	-20,6	4 568	-20,4	2,0	2,9
Südkorea	530	-30,2	1 943	-5,7	0,8	3,7
Taiwan	162	-21,7	448	-23,3	0,2	2,8
Sonstige asiatische Länder	1 494	-5,8	4 491	+3,4	1,9	3,0
<b>Amerika</b>	<b>7 159</b>	<b>-41,7</b>	<b>23 237</b>	<b>-34,5</b>	<b>10,0</b>	<b>3,2</b>
Kanada	756	-19,1	2 412	-10,1	1,0	3,2
USA	5 693	-42,3	18 792	-29,5	8,1	3,3
Mittelamerika und Karibik	175	-24,2	397	-47,1	0,2	2,3
Brasilien	338	-52,9	1 098	-64,6	0,5	3,2
Sonstige südamerikanische Länder	197	-63,3	538	-76,4	0,2	2,7
<b>Australien, Neuseeland und Ozeanien</b>	<b>403</b>	<b>-33,8</b>	<b>1 107</b>	<b>-26,3</b>	<b>0,5</b>	<b>2,7</b>
<b>Ohne Angabe</b>	<b>5 263</b>	<b>-13,1</b>	<b>8 828</b>	<b>-26,7</b>	<b>3,8</b>	<b>1,7</b>

Anmerkungen siehe Seite 66

### Noch: 3.4 Leistung der Beherbergungsstätten nach Reisegebieten und Herkunftsländern

Januar bis Juni 2001

Reisegebiet Herkunftsland (ständiger Wohnsitz)	Ankünfte		Übernachtungen			Mittlere Aufenthalts- dauer <sup>3)</sup>
	aller Gäste	Verän- derung <sup>1)</sup>	aller Gäste	Verän- derung <sup>1)</sup>	Anteil <sup>2)</sup>	
<b>Münsterland</b>	<b>553 837</b>	<b>+0,4</b>	<b>1 223 467</b>	<b>-0,6</b>	<b>100</b>	<b>2,2</b>
<b>Bundesrepublik Deutschland</b>	<b>509 337</b>	<b>+0,6</b>	<b>1 131 241</b>	<b>-0,8</b>	<b>92,5</b>	<b>2,2</b>
darunter Nordrhein-Westfalen	225 643	+2,1	542 030	-3,1	44,3	2,4
<b>Ausland</b>	<b>44 500</b>	<b>-1,4</b>	<b>92 226</b>	<b>+2,1</b>	<b>7,5</b>	<b>2,1</b>
<b>Europa</b>	<b>37 518</b>	<b>-2,9</b>	<b>75 478</b>	<b>+1,9</b>	<b>81,8</b>	<b>2,0</b>
EU-Länder	28 214	-3,9	49 107	-3,9	53,2	1,7
Belgien	1 845	-6,0	3 074	-15,6	3,3	1,7
Dänemark	4 359	-11,8	5 387	-11,5	5,8	1,2
Finnland	671	+19,6	1 009	+6,9	1,1	1,5
Frankreich	2 701	+11,2	4 545	+14,8	4,9	1,7
Griechenland	206	-10,4	648	+19,6	0,7	3,1
Vereinigtes Königreich	4 045	-9,5	7 760	-14,3	8,4	1,9
Republik Irland	190	-12,8	291	-22,4	0,3	1,5
Italien	1 440	-8,6	2 769	+2,3	3,0	1,9
Luxemburg	321	+18,5	573	+13,0	0,6	1,8
Niederlande	7 764	-0,3	14 155	-1,2	15,3	1,8
Österreich	1 626	+15,6	3 278	+13,0	3,6	2,0
Portugal	181	+11,7	389	-4,0	0,4	2,1
Schweden	2 063	-17,0	2 955	-22,4	3,2	1,4
Spanien	802	-6,3	2 274	+24,0	2,5	2,8
Baltische Staaten	362	+25,7	898	+67,9	1,0	2,5
Island	32	-15,8	54	+14,9	0,1	1,7
Norwegen	775	-0,6	1 113	-9,9	1,2	1,4
Polen	2 363	-22,9	11 264	+36,0	12,2	4,8
Russland	781	+19,1	2 131	+11,0	2,3	2,7
Schweiz	1 716	-1,4	3 410	-2,4	3,7	2,0
Tschechische Republik	501	-43,2	1 360	-26,4	1,5	2,7
Türkei	329	+6,8	747	+4,8	0,8	2,3
Ungarn	1 813	+120,6	3 071	+42,6	3,3	1,7
Sonstige europäische Länder	632	-11,7	2 323	-15,2	2,5	3,7
<b>Afrika</b>	<b>219</b>	<b>+26,6</b>	<b>1 532</b>	<b>+224,6</b>	<b>1,7</b>	<b>7,0</b>
Republik Südafrika	80	+23,1	207	-8,8	0,2	2,6
Sonstige afrikanische Länder	139	+28,7	1 325	+440,8	1,4	9,5
<b>Asien</b>	<b>1 541</b>	<b>+17,6</b>	<b>3 793</b>	<b>+10,5</b>	<b>4,1</b>	<b>2,5</b>
Arabische Golfstaaten	141	+6,8	386	+6,3	0,4	2,7
Volksrepublik China und Hongkong	332	+47,6	802	+34,6	0,9	2,4
Israel	146	+11,5	293	-4,9	0,3	2,0
Japan	584	+17,3	1 203	+0,6	1,3	2,1
Südkorea	84	+2,4	133	-28,5	0,1	1,6
Taiwan	41	-16,3	109	-15,5	0,1	2,7
Sonstige asiatische Länder	213	+10,4	867	+32,4	0,9	4,1
<b>Amerika</b>	<b>3 000</b>	<b>+5,5</b>	<b>6 903</b>	<b>-7,7</b>	<b>7,5</b>	<b>2,3</b>
Kanada	281	+12,4	600	-40,1	0,7	2,1
USA	2 337	+8,6	5 147	-2,0	5,6	2,2
Mittelamerika und Karibik	55	-40,9	126	-19,7	0,1	2,3
Brasilien	151	-37,6	433	-32,2	0,5	2,9
Sonstige südamerikanische Länder	176	+64,5	597	+40,5	0,6	3,4
<b>Australien, Neuseeland und Ozeanien</b>	<b>202</b>	<b>+14,8</b>	<b>483</b>	<b>+9,8</b>	<b>0,5</b>	<b>2,4</b>
<b>Ohne Angabe</b>	<b>2 020</b>	<b>+2,6</b>	<b>4 037</b>	<b>-9,7</b>	<b>4,4</b>	<b>2,0</b>

Anmerkungen siehe Seite 66

### Noch: 3.4 Leistung der Beherbergungsstätten nach Reisegebieten und Herkunftsländern

Januar bis Juni 2001

Reisegebiet Herkunftsland (ständiger Wohnsitz)	Ankünfte		Übernachtungen			Mittlere Aufenthalts- dauer <sup>3)</sup>
	aller Gäste	Verän- derung <sup>1)</sup>	aller Gäste	Verän- derung <sup>1)</sup>	Anteil <sup>2)</sup>	
<b>Teutoburger Wald</b>	<b>794 687</b>	<b>-0,5</b>	<b>3 159 286</b>	<b>+1,3</b>	<b>100</b>	<b>4,0</b>
<b>Bundesrepublik Deutschland</b>	<b>720 296</b>	<b>-0,3</b>	<b>2 976 542</b>	<b>+1,1</b>	<b>94,2</b>	<b>4,1</b>
darunter Nordrhein-Westfalen	257 648	-0,5	1 451 753	-1,7	46,0	5,6
<b>Ausland</b>	<b>74 391</b>	<b>-2,1</b>	<b>182 744</b>	<b>+3,7</b>	<b>5,8</b>	<b>2,5</b>
<b>Europa</b>	<b>59 104</b>	<b>-1,3</b>	<b>145 138</b>	<b>+2,4</b>	<b>79,4</b>	<b>2,5</b>
EU-Länder	45 363	-0,4	104 010	+6,3	56,9	2,3
Belgien	3 558	-2,7	6 765	+7,3	3,7	1,9
Dänemark	3 641	-12,0	8 378	-7,7	4,6	2,3
Finnland	762	+9,6	1 972	+57,0	1,1	2,6
Frankreich	5 183	+9,9	10 946	+28,8	6,0	2,1
Griechenland	495	+3,8	1 146	+12,5	0,6	2,3
Vereinigtes Königreich	8 610	-0,9	19 821	+9,7	10,8	2,3
Republik Irland	429	+13,8	1 139	+44,2	0,6	2,7
Italien	4 071	+19,1	8 842	+24,5	4,8	2,2
Luxemburg	326	-42,7	740	-37,1	0,4	2,3
Niederlande	11 061	-2,0	28 394	+3,3	15,5	2,6
Österreich	2 939	+9,9	7 168	+13,8	3,9	2,4
Portugal	588	-18,7	1 491	-20,9	0,8	2,5
Schweden	2 207	-4,5	3 993	-4,2	2,2	1,8
Spanien	1 493	-18,0	3 215	-31,5	1,8	2,2
Baltische Staaten	706	+40,6	1 864	+52,3	1,0	2,6
Island	59	-4,8	127	+12,4	0,1	2,2
Norwegen	798	-12,8	1 561	-15,7	0,9	2,0
Polen	3 913	-12,2	15 818	-24,6	8,7	4,0
Russland	1 317	-6,7	4 530	+21,6	2,5	3,4
Schweiz	2 767	-2,0	5 273	-2,7	2,9	1,9
Tschechische Republik	1 280	-7,8	3 724	+19,9	2,0	2,9
Türkei	697	-9,6	1 431	-15,7	0,8	2,1
Ungarn	1 189	+50,3	4 125	+119,5	2,3	3,5
Sonstige europäische Länder	1 015	-16,5	2 675	-33,1	1,5	2,6
<b>Afrika</b>	<b>466</b>	<b>+12,8</b>	<b>1 398</b>	<b>+37,9</b>	<b>0,8</b>	<b>3,0</b>
Republik Südafrika	163	+18,1	382	+4,4	0,2	2,3
Sonstige afrikanische Länder	303	+10,2	1 016	+56,8	0,6	3,4
<b>Asien</b>	<b>3 751</b>	<b>-3,7</b>	<b>10 649</b>	<b>+1,8</b>	<b>5,8</b>	<b>2,8</b>
Arabische Golfstaaten	216	+30,1	732	+18,6	0,4	3,4
Volksrepublik China und Hongkong	740	-3,4	2 232	-3,4	1,2	3,0
Israel	283	-32,0	679	-46,8	0,4	2,4
Japan	1 090	-15,3	2 889	-11,2	1,6	2,7
Südkorea	290	+56,8	626	+39,1	0,3	2,2
Taiwan	236	-0,8	652	+39,6	0,4	2,8
Sonstige asiatische Länder	896	+7,0	2 839	+35,9	1,6	3,2
<b>Amerika</b>	<b>5 423</b>	<b>+1,8</b>	<b>16 065</b>	<b>+28,7</b>	<b>8,8</b>	<b>3,0</b>
Kanada	517	-6,2	1 498	+19,9	0,8	2,9
USA	4 054	-1,3	11 515	+24,2	6,3	2,8
Mittelamerika und Karibik	147	+36,1	428	+37,2	0,2	2,9
Brasilien	322	+13,8	1 542	+47,3	0,8	4,8
Sonstige südamerikanische Länder	383	+36,3	1 082	+79,1	0,6	2,8
<b>Australien, Neuseeland und Ozeanien</b>	<b>418</b>	<b>+12,1</b>	<b>1 034</b>	<b>+7,9</b>	<b>0,6</b>	<b>2,5</b>
<b>Ohne Angabe</b>	<b>5 229</b>	<b>-14,2</b>	<b>8 460</b>	<b>-11,2</b>	<b>4,6</b>	<b>1,6</b>

Anmerkungen siehe Seite 66

### Noch: 3.4 Leistung der Beherbergungsstätten nach Reisegebieten und Herkunftsländern

Januar bis Juni 2001

Reisegebiet Herkunftsland (ständiger Wohnsitz)	Ankünfte		Übernachtungen			Mittlere Aufenthalts- dauer <sup>3)</sup>
	aller Gäste	Verän- derung <sup>1)</sup>	aller Gäste	Verän- derung <sup>1)</sup>	Anteil <sup>2)</sup>	
<b>Sauerland</b>	<b>803 385</b>	<b>-1,2</b>	<b>2 913 086</b>	<b>-0,6</b>	<b>100</b>	<b>3,6</b>
<b>Bundesrepublik Deutschland</b>	<b>691 083</b>	<b>-5,0</b>	<b>2 503 679</b>	<b>-5,2</b>	<b>85,9</b>	<b>3,6</b>
darunter Nordrhein-Westfalen	341 685	-3,4	1 395 642	-1,6	47,9	4,1
<b>Ausland</b>	<b>112 302</b>	<b>+31,9</b>	<b>409 407</b>	<b>+41,5</b>	<b>14,1</b>	<b>3,6</b>
<b>Europa</b>	<b>108 055</b>	<b>+33,2</b>	<b>399 247</b>	<b>+44,0</b>	<b>97,5</b>	<b>3,7</b>
EU-Länder	101 030	+32,1	365 288	+43,0	89,2	3,6
Belgien	6 505	+11,3	20 682	+15,5	5,1	3,2
Dänemark	848	+27,5	2 144	+23,1	0,5	2,5
Finnland	352	+60,7	605	+45,4	0,1	1,7
Frankreich	1 555	+12,6	3 649	+23,9	0,9	2,3
Griechenland	136	-12,3	303	+5,2	0,1	2,2
Vereinigtes Königreich	2 284	-0,5	6 193	+8,6	1,5	2,7
Republik Irland	248	+77,1	578	+95,3	0,1	2,3
Italien	1 203	+2,6	3 053	+24,1	0,7	2,5
Luxemburg	266	-8,9	848	+0,4	0,2	3,2
Niederlande	85 114	+37,2	321 186	+48,5	78,5	3,8
Österreich	1 021	-2,4	2 810	-22,0	0,7	2,8
Portugal	174	+11,5	457	+16,9	0,1	2,6
Schweden	761	+32,3	1 410	+15,2	0,3	1,9
Spanien	563	+6,0	1 370	+3,3	0,3	2,4
Baltische Staaten	138	+9,5	329	-33,3	0,1	2,4
Island	79	+88,1	152	+111,1	-	1,9
Norwegen	557	+56,5	2 697	+179,5	0,7	4,8
Polen	2 808	+83,2	16 631	+29,6	4,1	5,9
Russland	383	+37,3	940	-5,0	0,2	2,5
Schweiz	1 032	+10,6	3 186	+15,5	0,8	3,1
Tschechische Republik	1 103	+65,1	3 665	+99,3	0,9	3,3
Türkei	178	+93,5	470	+104,3	0,1	2,6
Ungarn	315	+5,4	689	-22,2	0,2	2,2
Sonstige europäische Länder	432	+44,5	5 200	+573,6	1,3	12,0
<b>Afrika</b>	<b>160</b>	<b>+61,6</b>	<b>497</b>	<b>+15,6</b>	<b>0,1</b>	<b>3,1</b>
Republik Südafrika	39	-47,3	115	-65,3	-	2,9
Sonstige afrikanische Länder	121	+384,0	382	+285,9	0,1	3,2
<b>Asien</b>	<b>1 050</b>	<b>+18,5</b>	<b>2 617</b>	<b>+22,2</b>	<b>0,6</b>	<b>2,5</b>
Arabische Golfstaaten	59	-19,2	189	-39,0	-	3,2
Volksrepublik China und Hongkong	304	+75,7	880	+82,2	0,2	2,9
Israel	50	+56,3	106	+71,0	-	2,1
Japan	341	+49,6	692	+29,6	0,2	2,0
Südkorea	78	+95,0	215	+88,6	0,1	2,8
Taiwan	80	-51,5	175	-33,5	-	2,2
Sonstige asiatische Länder	138	-21,1	360	-4,3	0,1	2,6
<b>Amerika</b>	<b>1 443</b>	<b>+26,7</b>	<b>3 508</b>	<b>-3,5</b>	<b>0,9</b>	<b>2,4</b>
Kanada	110	-40,2	316	-69,3	0,1	2,9
USA	1 042	+25,2	2 357	+5,2	0,6	2,3
Mittelamerika und Karibik	114	+147,8	231	+40,0	0,1	2,0
Brasilien	134	+179,2	440	+373,1	0,1	3,3
Sonstige südamerikanische Länder	43	+48,3	164	+47,7	-	3,8
<b>Australien, Neuseeland und Ozeanien</b>	<b>65</b>	<b>-34,3</b>	<b>180</b>	<b>-25,0</b>	<b>-</b>	<b>2,8</b>
<b>Ohne Angabe</b>	<b>1 529</b>	<b>-13,7</b>	<b>3 358</b>	<b>-39,1</b>	<b>0,8</b>	<b>2,2</b>

Anmerkungen siehe Seite 66

### Noch: 3.4 Leistung der Beherbergungsstätten nach Reisegebieten und Herkunftsländern

Januar bis Juni 2001

Reisegebiet Herkunftsland (ständiger Wohnsitz)	Ankünfte		Übernachtungen			Mittlere Aufenthalts- dauer <sup>3)</sup>
	aller Gäste	Verän- derung <sup>1)</sup>	aller Gäste	Verän- derung <sup>1)</sup>	Anteil <sup>2)</sup>	
<b>Siegerland-Wittgenstein</b>	<b>104 892</b>	<b>-4,2</b>	<b>503 793</b>	<b>-1,2</b>	<b>100</b>	<b>4,8</b>
<b>Bundesrepublik Deutschland</b>	<b>93 502</b>	<b>-7,4</b>	<b>476 840</b>	<b>-2,5</b>	<b>94,6</b>	<b>5,1</b>
darunter Nordrhein-Westfalen	42 799	+7,3	300 489	+1,3	59,6	7,0
<b>Ausland</b>	<b>11 390</b>	<b>+33,3</b>	<b>26 953</b>	<b>+30,3</b>	<b>5,4</b>	<b>2,4</b>
<b>Europa</b>	<b>9 393</b>	<b>+31,3</b>	<b>20 169</b>	<b>+23,9</b>	<b>74,8</b>	<b>2,1</b>
EU-Länder	7 143	+30,9	14 732	+21,8	54,7	2,1
Belgien	724	+88,1	1 421	+85,8	5,3	2,0
Dänemark	196	+19,5	265	-2,6	1,0	1,4
Finnland	102	+104,0	176	+55,8	0,7	1,7
Frankreich	634	+46,4	971	+49,2	3,6	1,5
Griechenland	48	+37,1	130	+106,3	0,5	2,7
Vereinigtes Königreich	626	+40,4	1 008	+14,3	3,7	1,6
Republik Irland	30	+66,7	62	+181,8	0,2	2,1
Italien	529	+25,4	724	+14,6	2,7	1,4
Luxemburg	38	-11,6	57	-35,2	0,2	1,5
Niederlande	3 223	+15,4	8 192	+13,0	30,4	2,5
Österreich	454	+50,8	846	+39,6	3,1	1,9
Portugal	37	+2,8	66	-28,3	0,2	1,8
Schweden	290	+38,8	477	+16,6	1,8	1,6
Spanien	212	+73,8	337	+37,0	1,3	1,6
Baltische Staaten	26	+160,0	45	-16,7	0,2	1,7
Island	4	+100,0	4	+33,3	-	1,0
Norwegen	46	-14,8	65	-14,5	0,2	1,4
Polen	633	+4,8	1 830	-6,5	6,8	2,9
Russland	218	+25,3	544	+29,8	2,0	2,5
Schweiz	603	+67,0	922	+42,9	3,4	1,5
Tschechische Republik	346	+59,4	1 173	+164,2	4,4	3,4
Türkei	80	+27,0	153	+19,5	0,6	1,9
Ungarn	127	+24,5	312	+33,3	1,2	2,5
Sonstige europäische Länder	167	+54,6	389	+70,6	1,4	2,3
<b>Afrika</b>	<b>58</b>	<b>-25,6</b>	<b>321</b>	<b>+62,1</b>	<b>1,2</b>	<b>5,5</b>
Republik Südafrika	8	-33,3	21	-30,0	0,1	2,6
Sonstige afrikanische Länder	50	-24,2	300	+78,6	1,1	6,0
<b>Asien</b>	<b>893</b>	<b>+76,8</b>	<b>3 750</b>	<b>+118,0</b>	<b>13,9</b>	<b>4,2</b>
Arabische Golfstaaten	45	+36,4	79	-86,5	0,3	1,8
Volksrepublik China und Hongkong	419	+229,9	2 354	+674,3	8,7	5,6
Israel	47	+30,6	100	+132,6	0,4	2,1
Japan	181	+48,4	471	+61,3	1,7	2,6
Südkorea	38	-54,8	68	-58,5	0,3	1,8
Taiwan	16	-33,3	29	-76,6	0,1	1,8
Sonstige asiatische Länder	147	+86,1	649	+210,5	2,4	4,4
<b>Amerika</b>	<b>978</b>	<b>+43,6</b>	<b>2 620</b>	<b>+25,4</b>	<b>9,7</b>	<b>2,7</b>
Kanada	71	+9,2	246	-0,8	0,9	3,5
USA	751	+37,3	1 706	+0,4	6,3	2,3
Mittelamerika und Karibik	5	-16,7	12	-14,3	-	2,4
Brasilien	116	+222,2	563	+704,3	2,1	4,9
Sonstige südamerikanische Länder	35	+29,6	93	+60,3	0,3	2,7
<b>Australien, Neuseeland und Ozeanien</b>	<b>64</b>	<b>+300,0</b>	<b>87</b>	<b>+117,5</b>	<b>0,3</b>	<b>1,4</b>
<b>Ohne Angabe</b>	<b>4</b>	<b>-96,4</b>	<b>6</b>	<b>-98,4</b>	<b>-</b>	<b>1,5</b>

Anmerkungen siehe Seite 66

### Noch: 3.4 Leistung der Beherbergungsstätten nach Reisegebieten und Herkunftsländern

Januar bis Juni 2001

Reisegebiet Herkunftsland (ständiger Wohnsitz)	Ankünfte		Übernachtungen			Mittlere Aufenthalts- dauer <sup>3)</sup>
	aller Gäste	Verän- derung <sup>1)</sup>	aller Gäste	Verän- derung <sup>1)</sup>	Anteil <sup>2)</sup>	
<b>Bergisches Land</b>	<b>654 471</b>	<b>+2,1</b>	<b>1 520 226</b>	<b>-3,1</b>	<b>100</b>	<b>2,3</b>
<b>Bundesrepublik Deutschland</b>	<b>560 200</b>	<b>+4,8</b>	<b>1 309 902</b>	<b>-0,6</b>	<b>86,2</b>	<b>2,3</b>
darunter Nordrhein-Westfalen	171 708	-1,6	560 022	-4,8	36,8	3,3
<b>Ausland</b>	<b>94 271</b>	<b>-11,3</b>	<b>210 324</b>	<b>-16,2</b>	<b>13,8</b>	<b>2,2</b>
<b>Europa</b>	<b>72 507</b>	<b>-10,8</b>	<b>154 435</b>	<b>-14,0</b>	<b>73,4</b>	<b>2,1</b>
EU-Länder	56 013	-11,3	115 112	-14,3	54,7	2,1
Belgien	4 944	-8,5	9 033	-6,8	4,3	1,8
Dänemark	2 851	-27,1	5 337	-18,8	2,5	1,9
Finnland	1 039	+12,0	1 957	+9,0	0,9	1,9
Frankreich	8 184	-13,7	14 663	-19,4	7,0	1,8
Griechenland	805	-15,4	2 218	-11,2	1,1	2,8
Vereinigtes Königreich	11 596	-11,5	23 719	-20,9	11,3	2,0
Republik Irland	448	+4,4	1 296	+18,8	0,6	2,9
Italien	6 920	-10,9	17 313	-9,5	8,2	2,5
Luxemburg	564	+17,7	1 092	+35,7	0,5	1,9
Niederlande	8 655	-13,9	16 304	-21,8	7,8	1,9
Österreich	3 487	-1,7	7 775	-4,3	3,7	2,2
Portugal	716	-19,4	3 387	+17,9	1,6	4,7
Schweden	3 029	-7,4	5 255	-15,2	2,5	1,7
Spanien	2 775	-4,6	5 763	-12,1	2,7	2,1
Baltische Staaten	423	-26,0	970	-29,0	0,5	2,3
Island	150	-20,2	334	-30,3	0,2	2,2
Norwegen	1 196	-4,5	2 030	-7,7	1,0	1,7
Polen	2 901	-6,9	7 421	-3,0	3,5	2,6
Russland	1 667	+11,8	4 939	+25,0	2,3	3,0
Schweiz	4 491	-6,9	8 842	-25,9	4,2	2,0
Tschechische Republik	1 776	-31,6	4 274	-33,7	2,0	2,4
Türkei	1 125	-25,2	2 972	-25,8	1,4	2,6
Ungarn	947	-9,5	2 696	+0,2	1,3	2,8
Sonstige europäische Länder	1 818	+15,0	4 845	+10,0	2,3	2,7
<b>Afrika</b>	<b>666</b>	<b>-7,4</b>	<b>2 018</b>	<b>-12,6</b>	<b>1,0</b>	<b>3,0</b>
Republik Südafrika	252	+2,9	789	+1,7	0,4	3,1
Sonstige afrikanische Länder	414	-12,7	1 229	-19,9	0,6	3,0
<b>Asien</b>	<b>6 136</b>	<b>+1,6</b>	<b>16 326</b>	<b>-22,9</b>	<b>7,8</b>	<b>2,7</b>
Arabische Golfstaaten	332	-21,1	1 170	-32,1	0,6	3,5
Volksrepublik China und Hongkong	2 010	+93,8	4 524	+32,0	2,2	2,3
Israel	411	-21,9	1 350	-41,3	0,6	3,3
Japan	1 639	-12,6	4 118	-27,6	2,0	2,5
Südkorea	229	-44,1	581	-60,4	0,3	2,5
Taiwan	257	+0,8	649	+1,6	0,3	2,5
Sonstige asiatische Länder	1 258	-16,9	3 934	-33,6	1,9	3,1
<b>Amerika</b>	<b>10 433</b>	<b>-6,5</b>	<b>28 074</b>	<b>-16,4</b>	<b>13,3</b>	<b>2,7</b>
Kanada	785	+0,5	2 030	-6,1	1,0	2,6
USA	8 572	-1,8	21 294	-13,8	10,1	2,5
Mittelamerika und Karibik	277	-40,3	754	-54,9	0,4	2,7
Brasilien	402	-30,2	2 729	-10,5	1,3	6,8
Sonstige südamerikanische Länder	397	-34,1	1 267	-37,5	0,6	3,2
<b>Australien, Neuseeland und Ozeanien</b>	<b>559</b>	<b>-22,0</b>	<b>1 377</b>	<b>-36,9</b>	<b>0,7</b>	<b>2,5</b>
<b>Ohne Angabe</b>	<b>3 970</b>	<b>-37,6</b>	<b>8 094</b>	<b>-34,3</b>	<b>3,8</b>	<b>2,0</b>

Anmerkungen siehe Seite 66



### Noch: 3.4 Leistung der Beherbergungsstätten nach Reisegebieten und Herkunftsländern

Januar bis Juni 2001

Reisegebiet Herkunftsland (ständiger Wohnsitz)	Ankünfte		Übernachtungen			Mittlere Aufenthalts- dauer <sup>3)</sup>
	aller Gäste	Verän- derung <sup>1)</sup>	aller Gäste	Verän- derung <sup>1)</sup>	Anteil <sup>2)</sup>	
<b>Bonn und Rhein-Sieg-Kreis</b>	<b>506 045</b>	<b>-1,4</b>	<b>1 068 843</b>	<b>-2,5</b>	<b>100</b>	<b>2,1</b>
<b>Bundesrepublik Deutschland</b>	<b>440 843</b>	<b>-0,5</b>	<b>915 088</b>	<b>-0,2</b>	<b>85,6</b>	<b>2,1</b>
darunter Nordrhein-Westfalen	79 207	+2,5	196 200	-1,6	18,4	2,5
<b>Ausland</b>	<b>65 202</b>	<b>-7,2</b>	<b>153 755</b>	<b>-14,1</b>	<b>14,4</b>	<b>2,4</b>
<b>Europa</b>	<b>46 080</b>	<b>-3,6</b>	<b>101 643</b>	<b>-7,6</b>	<b>66,1</b>	<b>2,2</b>
EU-Länder	35 498	-4,0	74 164	-7,2	48,2	2,1
Belgien	4 313	+3,8	8 122	+21,0	5,3	1,9
Dänemark	901	-11,2	1 852	-15,5	1,2	2,1
Finnland	433	-2,9	906	-21,5	0,6	2,1
Frankreich	4 854	-4,8	10 286	-13,3	6,7	2,1
Griechenland	443	-34,6	1 165	-34,5	0,8	2,6
Vereinigtes Königreich	8 067	+3,1	16 663	-3,0	10,8	2,1
Republik Irland	259	-28,8	738	-3,5	0,5	2,8
Italien	3 816	-3,3	9 101	-2,5	5,9	2,4
Luxemburg	468	+11,7	765	-13,2	0,5	1,6
Niederlande	6 092	-2,5	10 667	-6,2	6,9	1,8
Österreich	2 614	+4,4	6 125	+13,5	4,0	2,3
Portugal	503	+12,8	1 764	+0,2	1,1	3,5
Schweden	1 040	-27,9	2 108	-38,5	1,4	2,0
Spanien	1 695	-28,8	3 902	-35,8	2,5	2,3
Baltische Staaten	526	+97,7	1 827	+42,7	1,2	3,5
Island	112	+45,5	306	+50,7	0,2	2,7
Norwegen	375	-45,2	792	-47,4	0,5	2,1
Polen	997	-2,6	2 740	-16,9	1,8	2,7
Russland	1 456	-2,6	4 176	-9,5	2,7	2,9
Schweiz	3 340	+2,3	6 465	+3,3	4,2	1,9
Tschechische Republik	870	-13,6	2 149	-20,7	1,4	2,5
Türkei	742	-12,8	2 047	-13,6	1,3	2,8
Ungarn	511	-34,2	1 722	-26,4	1,1	3,4
Sonstige europäische Länder	1 653	+18,5	5 255	-5,5	3,4	3,2
<b>Afrika</b>	<b>1 046</b>	<b>-29,1</b>	<b>3 608</b>	<b>-40,4</b>	<b>2,3</b>	<b>3,4</b>
Republik Südafrika	243	-9,3	625	-21,4	0,4	2,6
Sonstige afrikanische Länder	803	-33,5	2 983	-43,2	1,9	3,7
<b>Asien</b>	<b>6 961</b>	<b>-8,9</b>	<b>20 682</b>	<b>-23,1</b>	<b>13,5</b>	<b>3,0</b>
Arabische Golfstaaten	850	-29,9	3 038	-54,0	2,0	3,6
Volksrepublik China und Hongkong	1 646	+20,0	4 741	+10,4	3,1	2,9
Israel	509	-32,3	1 248	-52,2	0,8	2,5
Japan	2 039	+2,3	4 769	-6,5	3,1	2,3
Südkorea	228	-14,0	1 021	+35,2	0,7	4,5
Taiwan	257	+4,0	1 180	+70,0	0,8	4,6
Sonstige asiatische Länder	1 432	-20,5	4 685	-31,5	3,0	3,3
<b>Amerika</b>	<b>6 852</b>	<b>-12,6</b>	<b>18 787</b>	<b>-19,2</b>	<b>12,2</b>	<b>2,7</b>
Kanada	856	+11,9	2 133	-15,2	1,4	2,5
USA	4 942	-12,6	13 825	-14,1	9,0	2,8
Mittelamerika und Karibik	240	-30,2	568	-48,6	0,4	2,4
Brasilien	344	-18,7	960	-37,5	0,6	2,8
Sonstige südamerikanische Länder	470	-28,2	1 301	-34,3	0,8	2,8
<b>Australien, Neuseeland und Ozeanien</b>	<b>427</b>	<b>-12,7</b>	<b>971</b>	<b>-38,2</b>	<b>0,6</b>	<b>2,3</b>
<b>Ohne Angabe</b>	<b>3 836</b>	<b>-23,3</b>	<b>8 064</b>	<b>-27,5</b>	<b>5,2</b>	<b>2,1</b>

Anmerkungen siehe Seite 66

### Noch: 3.4 Leistung der Beherbergungsstätten nach Reisegebieten und Herkunftsländern

Januar bis Juni 2001

Reisegebiet Herkunftsland (ständiger Wohnsitz)	Ankünfte		Übernachtungen			Mittlere Aufenthalts- dauer <sup>3)</sup>
	aller Gäste	Verän- derung <sup>1)</sup>	aller Gäste	Verän- derung <sup>1)</sup>	Anteil <sup>2)</sup>	
<b>Köln</b>	<b>835 784</b>	<b>-2,6</b>	<b>1 526 817</b>	<b>+0,5</b>	<b>100</b>	<b>1,8</b>
<b>Bundesrepublik Deutschland</b>	<b>585 563</b>	<b>-0,8</b>	<b>1 009 253</b>	<b>+1,3</b>	<b>66,1</b>	<b>1,7</b>
darunter Nordrhein-Westfalen	52 442	-9,0	93 260	-3,6	6,1	1,8
<b>Ausland</b>	<b>250 221</b>	<b>-6,7</b>	<b>517 564</b>	<b>-1,0</b>	<b>33,9</b>	<b>2,1</b>
<b>Europa</b>	<b>175 429</b>	<b>-3,4</b>	<b>358 525</b>	<b>+2,6</b>	<b>69,3</b>	<b>2,0</b>
EU-Länder	142 618	-3,4	287 109	+2,4	55,5	2,0
Belgien	9 082	-8,2	14 605	-3,8	2,8	1,6
Dänemark	4 404	-11,6	8 627	-10,6	1,7	2,0
Finnland	2 898	+13,1	7 073	+14,2	1,4	2,4
Frankreich	14 180	-7,7	25 511	-13,4	4,9	1,8
Griechenland	2 361	+0,2	6 376	-3,1	1,2	2,7
Vereinigtes Königreich	44 309	-8,4	78 291	-0,5	15,1	1,8
Republik Irland	1 499	-32,8	3 136	-25,5	0,6	2,1
Italien	20 890	+9,4	56 514	+22,3	10,9	2,7
Luxemburg	1 547	-8,0	2 400	-14,3	0,5	1,6
Niederlande	17 676	+24,9	30 634	+24,4	5,9	1,7
Österreich	7 166	+1,9	15 646	+6,3	3,0	2,2
Portugal	1 955	-32,5	4 672	-26,5	0,9	2,4
Schweden	4 863	-13,1	11 471	+3,7	2,2	2,4
Spanien	9 788	-13,7	22 153	-10,4	4,3	2,3
Baltische Staaten	1 429	+39,6	3 283	+66,2	0,6	2,3
Island	446	+1,8	1 024	-6,6	0,2	2,3
Norwegen	1 589	-31,6	3 319	-21,6	0,6	2,1
Polen	2 738	+6,5	5 465	+9,8	1,1	2,0
Russland	4 398	-4,3	11 961	+6,1	2,3	2,7
Schweiz	12 079	-8,7	23 907	-0,1	4,6	2,0
Tschechische Republik	1 464	-5,4	3 451	+2,3	0,7	2,4
Türkei	3 310	-16,8	6 700	-17,9	1,3	2,0
Ungarn	1 109	-24,6	2 349	-14,9	0,5	2,1
Sonstige europäische Länder	4 249	+51,4	9 957	+35,7	1,9	2,3
<b>Afrika</b>	<b>2 131</b>	<b>-8,7</b>	<b>6 073</b>	<b>-7,3</b>	<b>1,2</b>	<b>2,8</b>
Republik Südafrika	604	-12,8	1 683	-4,8	0,3	2,8
Sonstige afrikanische Länder	1 527	-6,9	4 390	-8,2	0,8	2,9
<b>Asien</b>	<b>19 636</b>	<b>-7,4</b>	<b>48 610</b>	<b>+3,5</b>	<b>9,4</b>	<b>2,5</b>
Arabische Golfstaaten	1 549	-7,3	3 915	-2,2	0,8	2,5
Volksrepublik China und Hongkong	3 310	+24,6	7 518	+52,1	1,5	2,3
Israel	1 923	+0,5	5 205	+5,7	1,0	2,7
Japan	6 385	-23,9	12 943	-19,7	2,5	2,0
Südkorea	888	+41,0	1 623	+28,9	0,3	1,8
Taiwan	1 369	-19,6	5 288	-2,8	1,0	3,9
Sonstige asiatische Länder	4 212	-0,5	12 118	+17,9	2,3	2,9
<b>Amerika</b>	<b>41 868</b>	<b>-11,9</b>	<b>78 712</b>	<b>-10,7</b>	<b>15,2</b>	<b>1,9</b>
Kanada	2 466	-15,6	4 983	-13,7	1,0	2,0
USA	33 889	-10,9	62 335	-5,9	12,0	1,8
Mittelamerika und Karibik	1 629	+30,2	3 397	+9,9	0,7	2,1
Brasilien	1 596	-12,6	3 695	-15,0	0,7	2,3
Sonstige südamerikanische Länder	2 288	-35,0	4 302	-50,1	0,8	1,9
<b>Australien, Neuseeland und Ozeanien</b>	<b>2 637</b>	<b>-5,7</b>	<b>5 218</b>	<b>-11,7</b>	<b>1,0</b>	<b>2,0</b>
<b>Ohne Angabe</b>	<b>8 520</b>	<b>-33,0</b>	<b>20 426</b>	<b>-21,1</b>	<b>3,9</b>	<b>2,4</b>

Anmerkungen siehe Seite 66

## Noch: 3.4 Leistung der Beherbergungsstätten nach Reisegebieten und Herkunftsländern

Januar bis Juni 2001

Reisegebiet Herkunftsland (ständiger Wohnsitz)	Ankünfte		Übernachtungen			Mittlere Aufenthalts- dauer <sup>3)</sup>
	aller Gäste	Verän- derung <sup>1)</sup>	aller Gäste	Verän- derung <sup>1)</sup>	Anteil <sup>2)</sup>	
<b>Düsseldorf</b>	<b>628 947</b>	<b>-1,3</b>	<b>1 161 268</b>	<b>-7,3</b>	<b>100</b>	<b>1,8</b>
<b>Bundesrepublik Deutschland</b>	<b>409 918</b>	<b>+4,9</b>	<b>714 259</b>	<b>-0,8</b>	<b>61,5</b>	<b>1,7</b>
darunter Nordrhein-Westfalen	38 059	+24,2	67 411	+24,2	5,8	1,8
<b>Ausland</b>	<b>219 029</b>	<b>-11,2</b>	<b>447 009</b>	<b>-16,1</b>	<b>38,5</b>	<b>2,0</b>
<b>Europa</b>	<b>150 926</b>	<b>-9,0</b>	<b>292 911</b>	<b>-14,7</b>	<b>65,5</b>	<b>1,9</b>
EU-Länder	123 210	-9,9	230 834	-16,9	51,6	1,9
Belgien	4 932	-18,3	7 925	-27,1	1,8	1,6
Dänemark	3 633	-2,4	7 234	-12,6	1,6	2,0
Finnland	4 122	-34,4	7 809	-43,9	1,7	1,9
Frankreich	13 680	-3,3	23 375	-17,5	5,2	1,7
Griechenland	3 286	-23,2	8 130	-13,3	1,8	2,5
Vereinigtes Königreich	32 132	-5,6	54 797	-14,3	12,3	1,7
Republik Irland	2 221	+50,2	4 480	+54,7	1,0	2,0
Italien	15 096	-16,6	32 054	-24,3	7,2	2,1
Luxemburg	1 071	-7,0	1 746	-4,3	0,4	1,6
Niederlande	15 139	+3,5	27 655	+1,7	6,2	1,8
Österreich	7 372	-7,2	15 990	-10,0	3,6	2,2
Portugal	1 543	-32,7	3 691	-43,1	0,8	2,4
Schweden	7 197	-21,2	12 538	-21,4	2,8	1,7
Spanien	11 786	-12,7	23 410	-18,5	5,2	2,0
Baltische Staaten	429	-30,1	1 273	-15,4	0,3	3,0
Island	337	-59,6	1 089	-11,2	0,2	3,2
Norwegen	2 445	-14,7	5 154	-14,2	1,2	2,1
Polen	2 015	+5,8	4 572	+5,2	1,0	2,3
Russland	3 800	+24,4	10 332	+19,5	2,3	2,7
Schweiz	8 631	-23,3	16 582	-27,9	3,7	1,9
Tschechische Republik	1 330	-8,6	2 406	-26,5	0,5	1,8
Türkei	3 449	+7,7	8 144	+12,8	1,8	2,4
Ungarn	1 048	+1,5	2 572	-5,1	0,6	2,5
Sonstige europäische Länder	4 232	+43,7	9 953	+34,9	2,2	2,4
<b>Afrika</b>	<b>2 690</b>	<b>-10,8</b>	<b>6 690</b>	<b>-13,4</b>	<b>1,5</b>	<b>2,5</b>
Republik Südafrika	569	-39,5	1 495	-36,5	0,3	2,6
Sonstige afrikanische Länder	2 121	+2,2	5 195	-3,2	1,2	2,4
<b>Asien</b>	<b>32 495</b>	<b>-4,3</b>	<b>80 571</b>	<b>-3,3</b>	<b>18,0</b>	<b>2,5</b>
Arabische Golfstaaten	2 655	+14,5	7 279	-9,0	1,6	2,7
Volksrepublik China und Hongkong	2 331	-0,6	6 379	+11,6	1,4	2,7
Israel	2 299	-50,4	7 837	+1,8	1,8	3,4
Japan	19 901	+2,8	44 234	-4,1	9,9	2,2
Südkorea	733	+1,9	1 751	+1,1	0,4	2,4
Taiwan	638	-29,7	1 657	-38,1	0,4	2,6
Sonstige asiatische Länder	3 938	+7,2	11 434	+0,3	2,6	2,9
<b>Amerika</b>	<b>25 255</b>	<b>-22,4</b>	<b>51 469</b>	<b>-32,8</b>	<b>11,5</b>	<b>2,0</b>
Kanada	1 810	-48,0	3 868	-48,0	0,9	2,1
USA	20 748	-18,4	40 506	-28,5	9,1	2,0
Mittelamerika und Karibik	781	+6,3	1 940	+0,8	0,4	2,5
Brasilien	1 030	-28,5	2 807	-45,7	0,6	2,7
Sonstige südamerikanische Länder	886	-39,3	2 348	-56,6	0,5	2,7
<b>Australien, Neuseeland und Ozeanien</b>	<b>1 666</b>	<b>-12,7</b>	<b>5 094</b>	<b>-23,6</b>	<b>1,1</b>	<b>3,1</b>
<b>Ohne Angabe</b>	<b>5 997</b>	<b>-35,4</b>	<b>10 274</b>	<b>-32,6</b>	<b>2,3</b>	<b>1,7</b>

Anmerkungen siehe Seite 66

### Noch: 3.4 Leistung der Beherbergungsstätten nach Reisegebieten und Herkunftsländern

Januar bis Juni 2001

Reisegebiet Herkunftsland (ständiger Wohnsitz)	Ankünfte		Übernachtungen			Mittlere Aufenthalts- dauer <sup>3)</sup>
	aller Gäste	Verän- derung <sup>1)</sup>	aller Gäste	Verän- derung <sup>1)</sup>	Anteil <sup>2)</sup>	
<b>Ruhrgebiet</b>	<b>981 767</b>	<b>-0,4</b>	<b>1 945 628</b>	<b>-2,4</b>	<b>100</b>	<b>2,0</b>
<b>Bundesrepublik Deutschland</b>	<b>856 537</b>	<b>+1,1</b>	<b>1 683 037</b>	<b>+0,7</b>	<b>86,5</b>	<b>2,0</b>
darunter Nordrhein-Westfalen	181 620	-0,6	483 120	+1,5	24,8	2,7
<b>Ausland</b>	<b>125 230</b>	<b>-9,8</b>	<b>262 591</b>	<b>-18,3</b>	<b>13,5</b>	<b>2,1</b>
<b>Europa</b>	<b>105 622</b>	<b>-8,1</b>	<b>213 305</b>	<b>-14,4</b>	<b>81,2</b>	<b>2,0</b>
EU-Länder	75 820	-12,8	145 588	-20,1	55,4	1,9
Belgien	5 859	-4,2	9 433	-19,5	3,6	1,6
Dänemark	3 952	-23,2	7 302	-32,1	2,8	1,8
Finnland	1 682	-28,6	3 562	-27,7	1,4	2,1
Frankreich	8 222	-22,2	15 446	-24,1	5,9	1,9
Griechenland	1 216	+20,8	2 493	-15,2	0,9	2,1
Vereinigtes Königreich	14 274	-3,7	29 355	-14,9	11,2	2,1
Republik Irland	546	-6,2	1 168	-11,0	0,4	2,1
Italien	6 860	-20,7	15 569	-34,7	5,9	2,3
Luxemburg	1 320	+22,2	2 186	+15,4	0,8	1,7
Niederlande	14 610	-22,3	25 410	-23,2	9,7	1,7
Österreich	6 621	+12,4	14 318	+7,5	5,5	2,2
Portugal	1 299	+6,3	2 974	-8,3	1,1	2,3
Schweden	5 769	-19,4	8 586	-20,6	3,3	1,5
Spanien	3 590	+0,8	7 786	-18,9	3,0	2,2
Baltische Staaten	832	+21,1	1 814	+24,8	0,7	2,2
Island	188	-3,6	542	+30,9	0,2	2,9
Norwegen	1 457	+1,7	2 475	-1,6	0,9	1,7
Polen	6 300	+7,6	14 031	+4,4	5,3	2,2
Russland	4 052	+31,1	10 578	+23,8	4,0	2,6
Schweiz	7 188	+6,0	13 869	-5,5	5,3	1,9
Tschechische Republik	2 107	-5,4	4 843	-17,0	1,8	2,3
Türkei	3 263	-1,7	7 334	-2,4	2,8	2,2
Ungarn	1 003	-24,2	3 031	-27,7	1,2	3,0
Sonstige europäische Länder	3 412	+10,6	9 200	+11,9	3,5	2,7
<b>Afrika</b>	<b>1 059</b>	<b>-9,7</b>	<b>2 669</b>	<b>-34,8</b>	<b>1,0</b>	<b>2,5</b>
Republik Südafrika	254	-18,3	692	-30,2	0,3	2,7
Sonstige afrikanische Länder	805	-6,6	1 977	-36,2	0,8	2,5
<b>Asien</b>	<b>5 992</b>	<b>-20,1</b>	<b>16 008</b>	<b>-34,2</b>	<b>6,1</b>	<b>2,7</b>
Arabische Golfstaaten	466	-25,6	1 472	-43,3	0,6	3,2
Volksrepublik China und Hongkong	1 134	+3,4	2 814	-35,4	1,1	2,5
Israel	504	-47,8	1 345	-47,5	0,5	2,7
Japan	1 182	-25,5	3 286	-19,2	1,3	2,8
Südkorea	243	-48,2	841	-16,8	0,3	3,5
Taiwan	196	-27,1	578	-24,0	0,2	2,9
Sonstige asiatische Länder	2 267	-9,0	5 672	-36,8	2,2	2,5
<b>Amerika</b>	<b>8 477</b>	<b>-14,9</b>	<b>21 845</b>	<b>-30,2</b>	<b>8,3</b>	<b>2,6</b>
Kanada	706	-18,0	1 630	-43,3	0,6	2,3
USA	6 644	-11,9	17 369	-24,0	6,6	2,6
Mittelamerika und Karibik	218	-38,4	540	-45,3	0,2	2,5
Brasilien	464	-27,3	1 263	-54,3	0,5	2,7
Sonstige südamerikanische Länder	445	-21,8	1 043	-42,7	0,4	2,3
<b>Australien, Neuseeland und Ozeanien</b>	<b>518</b>	<b>-30,0</b>	<b>1 333</b>	<b>-43,4</b>	<b>0,5</b>	<b>2,6</b>
<b>Ohne Angabe</b>	<b>3 562</b>	<b>-19,8</b>	<b>7 431</b>	<b>-26,7</b>	<b>2,8</b>	<b>2,1</b>

Anmerkungen siehe Seite 66

### Noch: 3.4 Leistung der Beherbergungsstätten nach Reisegebieten und Herkunftsländern

Januar bis Juni 2001

Reisegebiet Herkunftsland (ständiger Wohnsitz)	Ankünfte		Übernachtungen			Mittlere Aufenthalts- dauer <sup>3)</sup>
	aller Gäste	Verän- derung <sup>1)</sup>	aller Gäste	Verän- derung <sup>1)</sup>	Anteil <sup>2)</sup>	
<b>Nordrhein-Westfalen</b>	<b>7 060 615</b>	<b>-0,4</b>	<b>17 695 017</b>	<b>-1,0</b>	<b>100</b>	<b>2,5</b>
<b>Bundesrepublik Deutschland</b>	<b>5 868 040</b>	<b>+0,9</b>	<b>14 959 074</b>	<b>-0,2</b>	<b>84,5</b>	<b>2,5</b>
darunter Nordrhein-Westfalen	1 712 531	+0,7	5 970 740	-0,9	33,7	3,5
<b>Ausland</b>	<b>1 192 575</b>	<b>-6,1</b>	<b>2 735 943</b>	<b>-5,3</b>	<b>15,5</b>	<b>2,3</b>
<b>Europa</b>	<b>918 731</b>	<b>-3,4</b>	<b>2 086 838</b>	<b>-1,2</b>	<b>76,3</b>	<b>2,3</b>
EU-Länder	742 057	-3,5	1 644 642	-0,7	60,1	2,2
Belgien	59 505	-2,8	120 576	-0,6	4,4	2,0
Dänemark	28 509	-16,0	53 685	-18,8	2,0	1,9
Finnland	13 392	-17,4	27 732	-20,0	1,0	2,1
Frankreich	73 205	-9,1	134 901	-12,7	4,9	1,8
Griechenland	10 219	-11,6	25 958	-9,6	0,9	2,5
Vereinigtes Königreich	150 512	-8,3	286 411	-9,4	10,5	1,9
Republik Irland	6 490	-2,3	14 165	+3,5	0,5	2,2
Italien	69 327	-6,9	166 429	-6,8	6,1	2,4
Luxemburg	6 993	-5,0	12 569	-5,5	0,5	1,8
Niederlande	207 771	+14,1	555 020	+24,3	20,3	2,7
Österreich	39 293	-	87 943	-0,6	3,2	2,2
Portugal	7 983	-23,4	22 062	-21,9	0,8	2,8
Schweden	31 973	-16,6	57 276	-17,3	2,1	1,8
Spanien	36 885	-13,7	79 915	-17,4	2,9	2,2
Baltische Staaten	5 671	+3,9	14 277	+8,9	0,5	2,5
Island	1 531	-27,1	3 906	-11,3	0,1	2,6
Norwegen	10 590	-16,5	21 453	-14,1	0,8	2,0
Polen	29 583	+2,0	90 555	+1,6	3,3	3,1
Russland	20 400	+8,3	57 301	+10,2	2,1	2,8
Schweiz	49 159	-7,2	96 003	-10,9	3,5	2,0
Tschechische Republik	13 198	-13,3	34 371	-8,0	1,3	2,6
Türkei	15 807	-8,6	35 972	-8,6	1,3	2,3
Ungarn	9 259	-0,3	23 923	-0,3	0,9	2,6
Sonstige europäische Länder	21 476	+11,7	64 435	+0,6	2,4	3,0
<b>Afrika</b>	<b>10 538</b>	<b>-15,7</b>	<b>32 234</b>	<b>-17,9</b>	<b>1,2</b>	<b>3,1</b>
Republik Südafrika	2 594	-30,9	7 267	-32,4	0,3	2,8
Sonstige afrikanische Länder	7 944	-9,1	24 967	-12,4	0,9	3,1
<b>Asien</b>	<b>97 068</b>	<b>-5,8</b>	<b>248 308</b>	<b>-8,2</b>	<b>9,1</b>	<b>2,6</b>
Arabische Golfstaaten	7 191	-8,4	21 720	-26,2	0,8	3,0
Volksrepublik China und Hongkong	15 241	+25,0	40 797	+22,8	1,5	2,7
Israel	7 421	-31,5	22 747	-15,5	0,8	3,1
Japan	36 181	-7,8	82 794	-10,1	3,0	2,3
Südkorea	3 630	-13,3	9 507	-5,2	0,3	2,6
Taiwan	5 222	-19,5	13 738	-15,5	0,5	2,6
Sonstige asiatische Länder	22 182	-0,5	57 005	-8,8	2,1	2,6
<b>Amerika</b>	<b>117 369</b>	<b>-15,9</b>	<b>268 129</b>	<b>-20,1</b>	<b>9,8</b>	<b>2,3</b>
Kanada	8 842	-22,7	20 750	-27,1	0,8	2,3
USA	93 652	-14,2	207 317	-15,9	7,6	2,2
Mittelamerika und Karibik	3 953	+3,0	8 989	-16,6	0,3	2,3
Brasilien	5 230	-21,7	16 755	-30,5	0,6	3,2
Sonstige südamerikanische Länder	5 692	-32,0	14 318	-43,9	0,5	2,5
<b>Australien, Neuseeland und Ozeanien</b>	<b>7 405</b>	<b>-10,4</b>	<b>18 178</b>	<b>-20,3</b>	<b>0,7</b>	<b>2,5</b>
<b>Ohne Angabe</b>	<b>41 464</b>	<b>-25,0</b>	<b>82 256</b>	<b>-24,6</b>	<b>3,0</b>	<b>2,0</b>

Anmerkungen siehe Seite 66

## 4. Leistung der Campingplätze nach Herkunftsländern

Juni 2001

Herkunftsland (ständiger Wohnsitz)	Ankünfte		Übernachtungen			Mittlere Aufenthaltsdauer <sup>3)</sup>
	aller Gäste	Veränderung <sup>1)</sup>	aller Gäste	Veränderung <sup>1)</sup>	Anteil <sup>2)</sup>	
<b>Nordrhein-Westfalen</b>	<b>60 665</b>	<b>-1,5</b>	<b>151 917</b>	<b>-11,2</b>	<b>100</b>	<b>2,5</b>
<b>Bundesrepublik Deutschland</b>	<b>53 674</b>	<b>+1,7</b>	<b>132 262</b>	<b>-9,6</b>	<b>87,1</b>	<b>2,5</b>
darunter Nordrhein-Westfalen	36 140	+0,3	90 248	-10,2	59,4	2,5
<b>Ausland</b>	<b>6 991</b>	<b>-20,6</b>	<b>19 655</b>	<b>-21,0</b>	<b>12,9</b>	<b>2,8</b>
<b>Europa</b>	<b>6 865</b>	<b>-20,7</b>	<b>19 411</b>	<b>-21,3</b>	<b>98,8</b>	<b>2,8</b>
EU-Länder	6 623	-20,5	18 969	-21,1	96,5	2,9
Belgien	235	-36,7	1 182	+4,7	6,0	5,0
Dänemark	365	-21,7	625	-23,6	3,2	1,7
Finnland	211	+20,6	301	+7,5	1,5	1,4
Frankreich	93	-44,3	233	-24,1	1,2	2,5
Griechenland	19	-20,8	152	+253,5	0,8	8,0
Vereinigtes Königreich	418	-5,4	696	-29,8	3,5	1,7
Republik Irland	57	+42,5	149	-15,3	0,8	2,6
Italien	53	-31,2	106	-12,4	0,5	2,0
Luxemburg	12	-96,6	22	-97,1	0,1	1,8
Niederlande	4 928	-15,3	15 116	-19,4	76,9	3,1
Österreich	33	-45,0	104	-22,4	0,5	3,2
Portugal	5	-58,3	8	-72,4	-	1,6
Schweden	170	-43,0	231	-47,5	1,2	1,4
Spanien	24	-25,0	44	-22,8	0,2	1,8
Baltische Staaten	10	+150,0	11	-31,3	0,1	1,1
Island	10	-23,1	10	-41,2	0,1	1,0
Norwegen	82	-22,6	137	-5,5	0,7	1,7
Polen	33	-52,9	80	-54,5	0,4	2,4
Russland	-	-100,0	-	-100,0	-	-
Schweiz	81	+3,8	144	-0,7	0,7	1,8
Tschechische Republik	3	-70,0	15	+25,0	0,1	5,0
Türkei	5	x	10	x	0,1	2,0
Ungarn	7	-80,0	10	-87,7	0,1	1,4
Sonstige europäische Länder	11	+83,3	25	+316,7	0,1	2,3
<b>Afrika</b>	<b>3</b>	<b>-40,0</b>	<b>6</b>	<b>-45,5</b>	<b>-</b>	<b>2,0</b>
Republik Südafrika	3	-40,0	6	-45,5	-	2,0
Sonstige afrikanische Länder	-	-	-	-	-	-
<b>Asien</b>	<b>40</b>	<b>+66,7</b>	<b>92</b>	<b>+253,8</b>	<b>0,5</b>	<b>2,3</b>
Arabische Golfstaaten	-	-	-	-	-	-
Volksrepublik China und Hongkong	35	+75,0	82	+310,0	0,4	2,3
Israel	-	-100,0	-	-100,0	-	-
Japan	-	-	-	-	-	-
Südkorea	-	-	-	-	-	-
Taiwan	-	-	-	-	-	-
Sonstige asiatische Länder	5	+150,0	10	+150,0	0,1	2,0
<b>Amerika</b>	<b>53</b>	<b>-3,6</b>	<b>92</b>	<b>+22,7</b>	<b>0,5</b>	<b>1,7</b>
Kanada	24	+50,0	42	+55,6	0,2	1,8
USA	29	-17,1	50	+16,3	0,3	1,7
Mittelamerika und Karibik	-	-	-	-	-	-
Brasilien	-	-	-	-	-	-
Sonstige südamerikanische Länder	-	-100,0	-	-100,0	-	-
<b>Australien, Neuseeland und Ozeanien</b>	<b>29</b>	<b>+61,1</b>	<b>52</b>	<b>+100,0</b>	<b>0,3</b>	<b>1,8</b>
<b>Ohne Angabe</b>	<b>1</b>	<b>-97,7</b>	<b>2</b>	<b>-98,0</b>	<b>-</b>	<b>2,0</b>

1) Veränderung gegenüber dem Vorjahresmonat in % – 2) Bei Übernachtungen von Gästen aus der Bundesrepublik Deutschland und dem Ausland: Anteil an allen Übernachtungen im Bundesgebiet; sonst: Anteil an allen Übernachtungen am Ausland zusammen. – 3) mittlere Aufenthaltsdauer in Tagen = Übernachtungen / Ankünfte

## Noch: 4. Leistung der Campingplätze nach Herkunftsländern

Januar bis Juni 2001

Herkunftsland (ständiger Wohnsitz)	Ankünfte		Übernachtungen			Mittlere Aufenthaltsdauer <sup>3)</sup>
	aller Gäste	Veränderung <sup>1)</sup>	aller Gäste	Veränderung <sup>1)</sup>	Anteil <sup>2)</sup>	
<b>Nordrhein-Westfalen</b>	<b>129 625</b>	<b>+8,8</b>	<b>357 184</b>	<b>+5,4</b>	<b>100</b>	<b>2,8</b>
<b>Bundesrepublik Deutschland</b>	<b>112 059</b>	<b>+10,0</b>	<b>303 292</b>	<b>+5,2</b>	<b>84,9</b>	<b>2,7</b>
darunter Nordrhein-Westfalen	69 630	+6,6	191 271	+4,8	53,5	2,7
<b>Ausland</b>	<b>17 566</b>	<b>+2,0</b>	<b>53 892</b>	<b>+6,1</b>	<b>15,1</b>	<b>3,1</b>
<b>Europa</b>	<b>17 292</b>	<b>+1,8</b>	<b>53 417</b>	<b>+5,9</b>	<b>99,1</b>	<b>3,1</b>
EU-Länder	16 797	+2,2	52 346	+5,8	97,1	3,1
Belgien	751	+1,8	2 633	+30,3	4,9	3,5
Dänemark	566	-13,2	1 040	-17,4	1,9	1,8
Finnland	283	+27,5	530	+51,9	1,0	1,9
Frankreich	229	-13,6	713	+44,6	1,3	3,1
Griechenland	22	-54,2	161	-	0,3	7,3
Vereinigtes Königreich	1 036	+9,4	1 844	-20,2	3,4	1,8
Republik Irland	57	+7,5	149	-34,1	0,3	2,6
Italien	141	-12,4	276	-21,1	0,5	2,0
Luxemburg	22	-95,2	37	-96,5	0,1	1,7
Niederlande	13 296	+7,7	44 194	+10,2	82,0	3,3
Österreich	92	-29,2	255	-40,8	0,5	2,8
Portugal	12	-25,0	18	-45,5	-	1,5
Schweden	222	-34,9	356	-34,3	0,7	1,6
Spanien	68	+11,5	140	+22,8	0,3	2,1
Baltische Staaten	32	+700,0	86	+437,5	0,2	2,7
Island	15	+15,4	15	-11,8	-	1,0
Norwegen	106	-16,5	193	+3,8	0,4	1,8
Polen	123	-39,7	375	-1,1	0,7	3,0
Russland	3	-40,0	3	-57,1	-	1,0
Schweiz	177	+26,4	323	+26,7	0,6	1,8
Tschechische Republik	6	-60,0	19	-17,4	-	3,2
Türkei	5	x	10	x	-	2,0
Ungarn	8	-77,1	13	-84,0	-	1,6
Sonstige europäische Länder	20	+53,8	34	+100,0	0,1	1,7
<b>Afrika</b>	<b>7</b>	<b>-53,3</b>	<b>10</b>	<b>-54,5</b>	<b>-</b>	<b>1,4</b>
Republik Südafrika	7	-53,3	10	-54,5	-	1,4
Sonstige afrikanische Länder	-	-	-	-	-	-
<b>Asien</b>	<b>79</b>	<b>+229,2</b>	<b>169</b>	<b>+550,0</b>	<b>0,3</b>	<b>2,1</b>
Arabische Golfstaaten	-	-	-	-	-	-
Volksrepublik China und Hongkong	73	+265,0	158	+690,0	0,3	2,2
Israel	-	-100,0	-	-100,0	-	-
Japan	1	x	1	x	-	1,0
Südkorea	-	-	-	-	-	-
Taiwan	-	-	-	-	-	-
Sonstige asiatische Länder	5	+150,0	10	+150,0	-	2,0
<b>Amerika</b>	<b>103</b>	<b>-6,4</b>	<b>164</b>	<b>+5,8</b>	<b>0,3</b>	<b>1,6</b>
Kanada	45	+80,0	78	+81,4	0,1	1,7
USA	55	-31,3	83	-21,0	0,2	1,5
Mittelamerika und Karibik	-	-	-	-	-	-
Brasilien	3	x	3	x	-	1,0
Sonstige südamerikanische Länder	-	-100,0	-	-100,0	-	-
<b>Australien, Neuseeland und Ozeanien</b>	<b>69</b>	<b>+40,8</b>	<b>115</b>	<b>+62,0</b>	<b>0,2</b>	<b>1,7</b>
<b>Ohne Angabe</b>	<b>16</b>	<b>-63,6</b>	<b>17</b>	<b>-83,2</b>	<b>-</b>	<b>1,1</b>

Anmerkungen siehe Seite 78





## **Reisegebiete / Regionen in Nordrhein-Westfalen**



# Nordrhein-Westfalen Reisegebiete des Landes

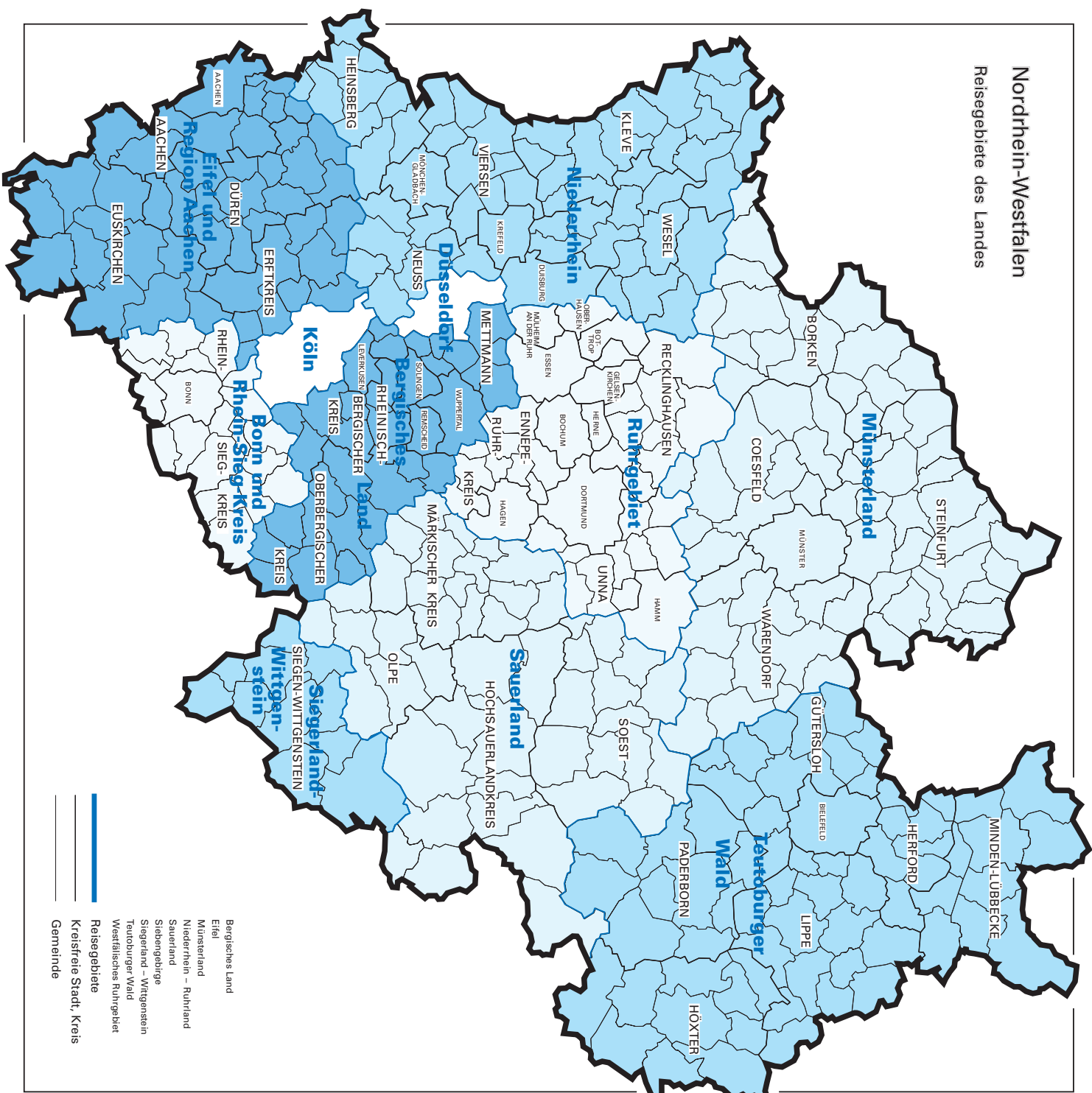

- Bergisches Land
- Eifel
- Münsterland
- Nordrhein – Ruhrland
- Sauerland
- Siebengebirge
- Siegerland – Wittgenstein
- Teutoburger Wald
- Westfälisches Ruhrgebiet

- Reisegebiete
- Kreisfreie Stadt, Kreis
- Gemeinde



## Reisegebiete in Nordrhein-Westfalen

Amtliche Schlüsselnummer	Verwaltungsbezirk	Amtliche Schlüsselnummer	Verwaltungsbezirk
<b>Eifel und Region Aachen</b>		<b>Siegerland-Wittgenstein</b>	
313 000	Aachen, krfr. Stadt	970 000	Kreis Siegen-Wittgenstein
354 000	Kreis Aachen		
358 000	Kreis Düren		
362 000	Erftkreis		<b>Bergisches Land</b>
366 000	Kreis Euskirchen		
		120 000	Remscheid, krfr. Stadt
	<b>Niederrhein</b>	122 000	Solingen, krfr. Stadt
112 000	Duisburg, krfr. Stadt	124 000	Wuppertal, krfr. Stadt
114 000	Krefeld, krfr. Stadt	158 000	Kreis Mettmann
116 000	Mönchengladbach, krfr. Stadt	316 000	Leverkusen, krfr. Stadt
154 000	Kreis Kleve	374 000	Oberbergischer Kreis
162 000	Kreis Neuss	378 000	Rheinisch-Bergischer Kreis
166 000	Kreis Viersen		
170 000	Kreis Wesel		<b>Bonn und Rhein-Sieg-Kreis</b>
370 000	Kreis Heinsberg	314 000	Bonn, krfr. Stadt
		382 000	Rhein-Sieg-Kreis
	<b>Münsterland</b>		
515 000	Münster, krfr. Stadt		<b>Köln</b>
554 000	Kreis Borken	315 000	Köln, krfr. Stadt
558 000	Kreis Coesfeld		
566 000	Kreis Steinfurt		
570 000	Kreis Warendorf		<b>Düsseldorf</b>
		111 000	Düsseldorf, krfr. Stadt
	<b>Teutoburger Wald</b>		
711 000	Bielefeld, krfr. Stadt		<b>Ruhrgebiet</b>
754 000	Kreis Gütersloh	113 000	Essen, krfr. Stadt
758 000	Kreis Herford	117 000	Mühlheim an der Ruhr, krfr. Stadt
762 000	Kreis Höxter	119 000	Oberhausen, krfr. Stadt
766 000	Kreis Lippe	512 000	Bottrop, krfr. Stadt
770 000	Kreis Minden-Lübbecke	513 000	Gelsenkirchen, krfr. Stadt
774 000	Kreis Paderborn	562 000	Kreis Recklinghausen
		911 000	Bochum, krfr. Stadt
	<b>Sauerland</b>	913 000	Dortmund, krfr. Stadt
958 000	Hochsauerlandkreis	914 000	Hagen, krfr. Stadt
962 000	Märkischer Kreis	915 000	Hamm, krfr. Stadt
966 000	Kreis Olpe	916 000	Herne, krfr. Stadt
974 000	Kreis Soest	954 000	Ennepe-Ruhr-Kreis
		978 000	Kreis Unna



## **Kurorte und Erholungsorte in Nordrhein-Westfalen**





# Nordrhein-Westfalen

Kurorte und Erholungsorte des Landes

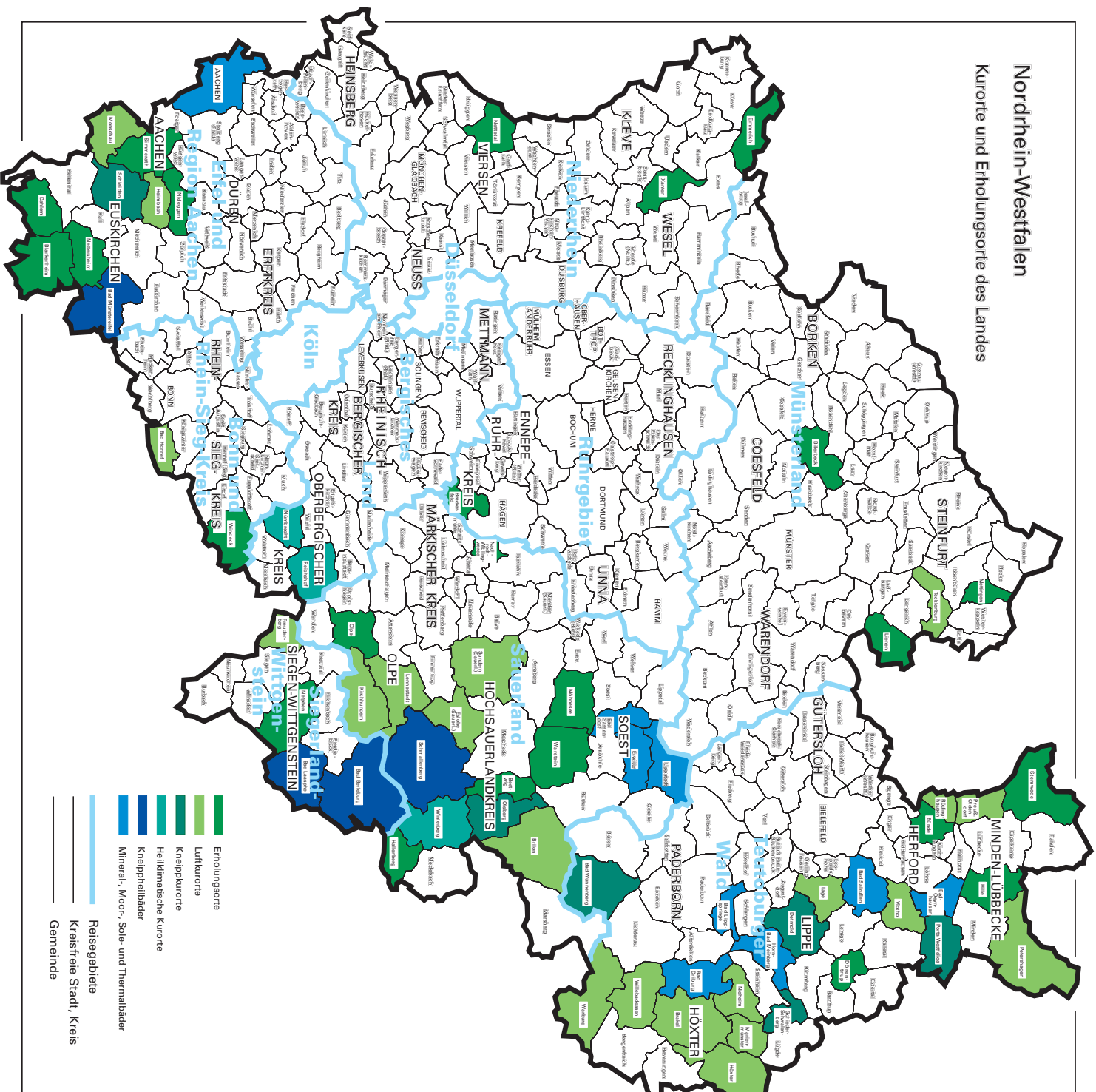



## Kurorte und Erholungsorte in Nordrhein-Westfalen

Amtliche Schlüssel- Nummer	Gemeinde	Amtliche Schlüssel- Nummer	Gemeinde
<b>Mineral-, Moor-, Sole- und Thermalbäder</b>		noch: <b>Luftkurort</b>	
313 000	Aachen, krfr. Stadt	966 020	Lennebstadt, Stadt
762 004	Bad Driburg, Stadt	762 024	Marienmünster, Stadt
774 008	Bad Lippspringe, Stadt	354 020	Monschau, Stadt
770 004	Bad Oeynhausen, Stadt	762 028	Nieheim, Stadt
766 008	Bad Salzuflen, Stadt	770 028	Petershagen, Stadt
974 008	Bad Sassendorf	770 036	Preußisch-Oldendorf, Stadt
974 016	Erwitte, Stadt	758 028	Rödinghausen
766 032	Horn-Bad Meinberg, Stadt	958 044	Sundern (Sauerland), Stadt
974 028	Lippstadt, Stadt	758 036	Vlotho, Stadt
		762 036	Warburg, Stadt
		762 040	Willebadessen, Stadt
<b>Heilklimatischer Kurort</b>		<b>Erholungsort</b>	
374 032	Nümbrecht	382 008	Bad Honnef, Stadt
374 040	Reichshof	958 008	Bestwig
958 048	Winterberg, Stadt	558 008	Billerbeck, Stadt
<b>Kneippkurort</b>		366 008	Blankenheim
774 040	Bad Wünnenberg, Stadt	758 004	Bünde, Stadt
958 012	Brilon, Stadt	954 004	Breckerfeld, Stadt
766 020	Detmold, Stadt	366 012	Dahlem
958 036	Olsberg, Stadt	766 024	Dörentrup
770 032	Porta Westfalica, Stadt	154 008	Emmerich, Stadt
766 060	Schieder-Schwalenberg, Stadt	958 020	Hallenberg, Stadt
366 036	Schleiden, Stadt	770 012	Hille
566 088	Tecklenburg, Stadt	154 032	Kevelaer, Stadt
<b>Kneippheilbad</b>		566 044	Lienen
970 004	Bad Berleburg, Stadt	566 056	Mettingen
970 028	Bad Laasphe, Stadt	974 032	Möhnesee
366 004	Bad Münstereifel, Stadt	962 044	Nachrodt-Wiblingwerde
958 040	Schmallenberg, Stadt	970 032	Netphen, Stadt
<b>Luftkurort</b>		366 032	Nettersheim
762 016	Brakel, Stadt	166 016	Nettetal, Stadt
958 016	Eslohe (Sauerland)	358 044	Nideggen, Stadt
970 016	Freudenberg, Stadt	966 024	Olpe, Stadt
358 012	Heimbach, Stadt	354 028	Simmerath
762 020	Höxter, Stadt	770 044	Stemwede
966 016	Kirchhundem	974 044	Warstein, Stadt
766 040	Lage, Stadt	382 076	Windeck
		170 052	Xanten, Stadt



## **Veröffentlichungen**

# Veröffentlichungen aus den Fachbereichen Handel und Verkehr

## Entwicklung von Umsatz und Beschäftigung in nordrhein-westfälischen Unternehmen des Einzelhandels, des Großhandels, des Gastgewerbes

Inhalt: Jedes der drei monatlich erscheinenden Hefte enthält die vorläufigen Ergebnisse der Umsatzentwicklung und der Entwicklung der Beschäftigtenzahlen als Messzahlen auf der Basis des Jahres 1995 und als prozentuale Abweichung zum Vormonat und zum Vorjahresmonat. Die Ergebnisse werden in einigen Eckzahlen für die wichtigsten Wirtschaftszweige dargestellt.

Einzelhandel:	Bestell-Nr. G 11 3 2001*)	Preis: 2,50 DM (Jahresbezugspreis: 25,00 DM)
Großhandel:	Bestell-Nr. G 12 3 2001*)	Preis: 2,50 DM (Jahresbezugspreis: 25,00 DM)
Gastgewerbe:	Bestell-Nr. G 43 3 2001*)	Preis: 2,50 DM (Jahresbezugspreis: 25,00 DM)

**Fachliche Auskünfte zu diesen Veröffentlichungen erteilen Ihnen gerne Thaddäus Kalina und Martina Heinen unter Telefon-Nr. (02 11) 94 49-37 33 bzw. (02 11) 94 49-37 16.**

## Straßenverkehrsunfälle in Nordrhein-Westfalen - Vorläufige Ergebnisse

Inhalt: Dieser monatliche Schnellbericht enthält die ersten vorläufigen Zahlen von Straßenverkehrsunfällen und der dabei verunglückten Personen für Nordrhein-Westfalen und für die Regierungsbezirke nach Unfallkategorien. Dargestellt werden die monatlichen und die kumulierten Unfallzahlen, die Vorjahreszahlen und die prozentuale Veränderung gegenüber den Vorjahreszeiträumen.

Bestell-Nr. H 11 3 2001\*) Preis: 2,50 DM (Jahresbezugspreis: 25,00 DM)

## Straßenverkehrsunfälle in Nordrhein-Westfalen

Inhalt: Der Monatsbericht enthält Ergebnisse von Straßenverkehrsunfällen und dabei Verunglückten in Nordrhein-Westfalen nach Unfallkategorien, nach Straßen-, Unfallarten, Unfalltypen, nach Tagesdatum, Ortslage, Art der Verkehrsbeteiligung, Unfallursachen und nach Fehlverhalten der Fahrzeugführer sowie die Anzahl der Verunglückten nach der Schwere der Verletzung, Altersgruppen und Geschlecht. Dargestellt werden die monatlichen und die kumulierten Zahlen, die Vorjahresergebnisse und die prozentuale Veränderung gegenüber den Vorjahreszeiträumen. Auf Gemeindeebene sind Ergebnisse nach Ortslage und Unfallkategorien enthalten.

Bestell-Nr. H 12 3 2001\*) Preis: 8,50 DM (Jahresbezugspreis: 85,00 DM)

## Straßenverkehrsunfälle in Nordrhein-Westfalen 2000

Inhalt: Der Bericht enthält Ergebnisse von Straßenverkehrsunfällen und dabei Verunglückten in Nordrhein-Westfalen nach Unfallkategorien, nach Straßen-, Unfallarten, Unfalltypen, nach Tagesdatum, Ortslage, Art der Verkehrsbeteiligung, Unfallursachen und nach Fehlverhalten der Fahrzeugführer sowie die Anzahl der Verunglückten nach der Schwere der Verletzung, Altersgruppen und Geschlecht. Dargestellt werden die Jahreswerte, die Vorjahresergebnisse und die prozentuale Veränderung gegenüber den Vorjahreszeiträumen. Auf Gemeindeebene sind Ergebnisse nach Ortslage und Unfallkategorien enthalten. Zahlreiche Grafiken und eine Farbkarte runden den Bericht ab.

Bestell-Nr. H 13 3 2000 00 Preis: 22,50 DM

**Fachliche Auskünfte zu diesen Veröffentlichungen erteilen Ihnen gerne Jörg Möller und Petra Focks unter Telefon-Nr. (02 11) 94 49-27 37 bzw. (02 11) 94 49-37 37.**

## Personenverkehr der Straßenverkehrsunternehmen in Nordrhein-Westfalen

Inhalt: Dieses vierteljährlich erscheinende Heft enthält Ergebnisse über die Entwicklung von Verkehrs- und Betriebsleistungen der größeren in der Personenbeförderung tätigen Unternehmen nach Verkehrsformen und -arten, Unternehmensformen sowie Fahrausweisarten. Dargestellt werden die vierteljährlichen Angaben über beförderte Personen, geleistete Personen- und Wagen-Kilometer und erzielte Einnahmen als Zeitreihe und in Gegenüberstellung zum Vorjahresquartal.

Bestell-Nr. H 14 3 2001\*) Preis: 2,50 DM (Jahresbezugspreis: 10,00 DM)

## Straßenverkehrsunternehmen in Nordrhein-Westfalen

Inhalt: Dieses jährlich erscheinende Heft enthält Ergebnisse über die wirtschaftlichen Tätigkeiten, die Umsätze, die Anzahl der Beschäftigten und die Anzahl und Art der Fahrzeuge im Straßenpersonenverkehr und die Linienlängen der in der Personenbeförderung tätigen Unternehmen.

Bestell-Nr. H 10 3 2000 00 Preis: 2,50 DM

**Fachliche Auskünfte zu diesen Veröffentlichungen erteilen Ihnen gerne Marion Helling und Martina Heinen unter Telefon-Nr. (02 11) 94 49-27 16 bzw. (02 11) 94 49-37 16.**

## Binnenschifffahrt in Nordrhein-Westfalen

Inhalt: Der Monatsbericht enthält die Entwicklung des Güterverkehrs auf den nordrhein-westfälischen Binnenwasserstraßen nach Verkehrsbeziehungen und Güterabteilungen. Dargestellt werden die monatlichen Gütermengen in Tonnen bzw. der Containerumschlag für Nordrhein-Westfalen, die Mengen des Vormonats und des Vorjahresmonats sowie die kumulierten Jahresgütermengen im Vergleich zum Vorjahreszeitraum mit der prozentualen Veränderung.

Bestell-Nr. H 21 3 2001\*) Preis: 2,50 DM (Jahresbezugspreis: 25,00 DM)

**Fachliche Auskünfte zu diesen Veröffentlichungen erteilen Ihnen gerne Marion Helling und Martina Heinen unter Telefon-Nr. (02 11) 94 49-27 16 bzw. (02 11) 94 49-37 16.**

\*) Bei Bestellungen bitte gewünschten Monat / Vierteljahr angeben (01 = Januar; 02 = Februar usw. bzw. 41 = 1. Vierteljahr; 42 = 2. Vierteljahr usw.)