



Gäste und Übernachtungen im Reiseverkehr Nordrhein-Westfalens

Mai 2001

Herausgegeben vom
Landesamt für Datenverarbeitung und Statistik Nordrhein-Westfalen
Mauerstr. 51, 40476 Düsseldorf • Postfach 10 11 05, 40002 Düsseldorf
Telefon (02 11) 94 49-01 • Telefax (02 11) 44 20 06
Internet: <http://www.lids.nrw.de>
E-Mail: poststelle@lds.nrw.de

Erschienen im August 2001

Preis dieser Ausgabe:
5,11 EUR (Jahresbezugspreis 51,10 EUR)
10,00 DM (Jahresbezugspreis 100,00 DM)

© Landesamt für Datenverarbeitung und Statistik NRW, Düsseldorf, 2001
Für nicht gewerbliche Zwecke sind Vervielfältigung und unentgeltliche Verbreitung, auch auszugsweise, mit Quellenangabe gestattet. Die Verbreitung, auch auszugsweise, über elektronische Systeme/Datenträger bedarf der vorherigen Zustimmung. Alle übrigen Rechte bleiben vorbehalten.

Inhalt

	Seite
Vorbemerkungen	5
 Tabellenteil	
1. Entwicklung der Ankünfte und Übernachtungen	9
2. Kapazität und Leistung der Beherbergungsstätten nach	
2.1 Verwaltungsbezirken	10
2.2 Gemeindegruppen und Betriebsarten	24
2.3 Reisegebieten und Betriebsarten	28
2.4 Reisegebieten und Herkunftsländern	32
3. Leistung der Beherbergungsstätten nach	
3.1 Verwaltungsbezirken	44
3.2 Gemeindegruppen und Betriebsarten	58
3.3 Reisegebieten und Betriebsarten	62
3.4 Reisegebieten und Herkunftsländern	66
4. Leistung der Campingplätze nach Herkunftsländern	78
 Karte	
Reisegebiete in Nordrhein-Westfalen	83
Übersicht über die neuen Reisegebiete / Regionen in Nordrhein-Westfalen	85
 Karte	
Kur- und Erholungsorte in Nordrhein-Westfalen	89
Verzeichnis der Kurorte und Erholungsorte in Nordrhein-Westfalen	91
 Veröffentlichungen	 93

Vorbemerkungen

Neue Reisegebiete in Nordrhein-Westfalen

Das Land Nordrhein-Westfalen ist im Einvernehmen mit dem Minister für Wirtschaft und Mittelstand, Technologie und Verkehr NRW und dem Tourismusverband NRW e. V. in neue touristische Regionen eingeteilt worden. Mit dieser Neueinteilung der nordrhein-westfälischen Reisegebiete sollen die heutigen touristischen Gegebenheiten mehr berücksichtigt werden.

Ab Januar 2000 wird daher in den Veröffentlichungen eine neue Einteilung der Reisegebiete vorgenommen. An dem Begriff „Reisegebiete“ wird aber wegen der bundeseinheitlichen Sicht festgehalten. Die bisherige Einteilung in neun Reisegebiete hat damit mit Ablauf des Jahres 1999 ihre Gültigkeit verloren.

Zukünftig wird das Land in elf touristische Regionen eingeteilt, die zum Teil in der Gebietszusammensetzung identisch mit den bisherigen Reisegebieten sind *Eifel, Siegerland-Wittgenstein, Bergisches Land, Siebengebirge*, zum Teil aber auch einen völlig neuen Zuschnitt bekommen *Niederrhein, Münsterland, Teutoburger Wald, Sauerland, Ruhrgebiet*. Manche Gebiete haben einen neuen Namen *Eifel und Region Aachen, Bonn und Rhein-Sieg-Kreis, Niederrhein, Ruhrgebiet* und zwei Regionen sind ganz neu *Düsseldorf, Köln*.

Eine grafische Darstellung der neuen Regionen und die Zuordnung der kreisfreien Städte und Kreise sowie die Kur- und Erholungsorte befinden sich am Ende des Berichtes.

Gäste und Übernachtungen im Reiseverkehr NRWs

Die vorliegenden Monatsergebnisse enthalten vorläufige Zahlen. In der Regel weichen aber die endgültigen Ergebnisse nur geringfügig davon ab. In den aufsummierten Teiljahresergebnissen im zweiten Teil des Berichtes fließen jeweils nachträgliche Meldungen von Beherbergungsbetrieben ein, sodass diese Ergebnisse im Laufes des Jahres beständiger werden.

Die Rechtsgrundlage dieser Erhebung ist das Gesetz über die Statistik der Beherbergung im Reiseverkehr vom 14. 7. 1980 (BGBl. I S. 953). Nach § 5 dieses Gesetzes werden nur Beherbergungsstätten in die Erhebung einbezogen, die gleichzeitig mehr als acht Gäste vorübergehend beherbergen können.

Zurzeit gibt es in Nordrhein-Westfalen sieben Gemeinden (von 396), die keine Beherbergungsstätte mit mehr als acht Betten haben und deshalb nicht in die Erhebung einbezogen sind.

Zeichenerklärung

(nach DIN 55 301)

- 0 weniger als die Hälfte von 1 in der letzten besetzten Stelle, jedoch mehr als nichts
- nichts vorhanden (genau null)
- . Zahlenwert unbekannt oder geheim zu halten
- x Tabellenfach gesperrt, weil Aussage nicht sinnvoll
- . . . Angabe fällt später an

Hinweis

Abweichungen in den Summen ergeben sich aus dem Runden der Einzelwerte.

Eventuelle Abweichungen der Monatswerte in *Tabelle 1* gegenüber den Monatswerten vorangegangener Statistischer Berichte ergeben sich durch Nachmeldungen.

Tabellenteil

1. Entwicklung der Ankünfte und Übernachtungen

Zeitraum	Ankünfte		Übernachtungen		Ankünfte		Übernachtungen		
	aller Gäste	ausländischer Gäste	aller Gäste	ausländischer Gäste	aller Gäste	ausländischer Gäste	aller Gäste	ausländischer Gäste	
	Anzahl				Veränderungen zum Vorjahresmonat in %				
2000	Januar	972 337	176 517	2 458 472	411 247	+4,0	+6,2	+3,6	+5,7
	Februar	1 078 109	184 713	2 611 822	393 782	+4,0	-15,5	+0,5	-28,0
	März	1 218 279	213 879	2 971 257	472 661	+3,0	+1,0	+1,4	-3,3
	April	1 107 261	187 483	2 898 280	398 810	-1,6	+4,9	+1,1	+4,2
	Mai	1 423 619	281 151	3 670 346	724 848	+5,8	+17,5	+8,0	+27,7
	Juni	1 287 971	225 871	3 261 121	487 879	+6,8	+6,8	+4,1	+3,8
	Juli	1 038 996	224 224	2 976 941	505 464	+4,6	+7,0	+2,8	+1,2
	August	1 272 111	240 597	3 437 136	565 325	+1,7	+11,0	+3,2	+7,8
	September	1 480 889	259 135	3 717 138	587 985	+5,4	+11,4	+6,8	+16,6
	Oktober	1 302 634	223 663	3 369 669	508 578	-2,9	-2,6	-3,2	-5,8
	November	1 238 763	196 302	2 920 154	430 206	-0,3	+1,8	+2,3	+3,1
	Dezember	941 492	164 391	2 348 090	371 290	-0,7	+11,6	+2,6	+16,5
2001	Januar	1 003 847	184 832	2 543 588	437 630	+3,2	+4,7	+3,5	+6,4
	Februar	1 040 507	196 593	2 605 174	476 386	-3,5	+6,4	-0,3	+21,0
	März	1 244 727	219 544	3 048 385	521 419	+2,2	+2,6	+2,6	+10,3
	April	1 084 783	178 271	2 879 630	387 941	-2,0	-4,9	-0,6	-2,7
	Mai	1 396 100	222 954	3 442 820	497 570	-1,9	-20,7	-6,2	-31,4
	Juni
	Juli
	August
	September
	Oktober
	November
	Dezember

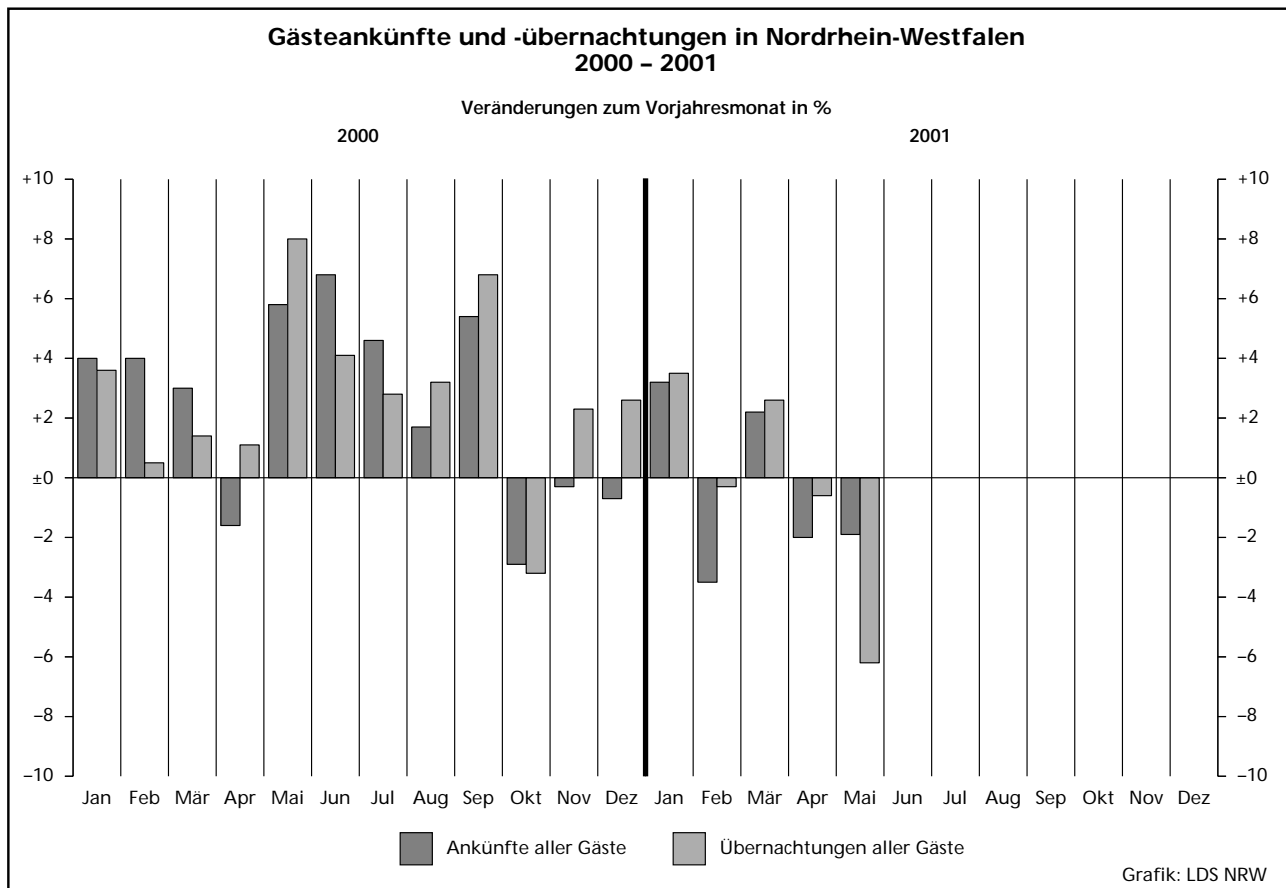

2.1 Kapazität und Leistung der Beherber

Mai

Amtliche Schlüsselnummer	Verwaltungsbezirk	Betriebe			Betten			Mittlere Auslastung der angebotenen Betten ²⁾
		insgesamt	geöffnete	Veränderung ¹⁾	insgesamt	angebotene	Veränderung ¹⁾	
Kreisfreie Städte								
111 000	Düsseldorf	211	208	+2,5	16 241	15 942	+3,7	42,1
112 000	Duisburg	52	48	-4,0	2 621	2 540	+1,8	38,0
113 000	Essen	85	82	+2,5	6 197	5 995	+2,1	47,4
114 000	Krefeld	32	29	+3,6	1 965	1 664	+3,5	40,9
116 000	Mönchengladbach	39	36	+2,9	2 079	1 798	-1,2	35,6
117 000	Mülheim an der Ruhr	27	27	+8,0	1 357	1 341	+4,7	36,6
119 000	Oberhausen	19	19	-	1 184	1 178	+1,6	48,3
120 000	Remscheid	21	20	-	941	921	-0,2	34,5
122 000	Solingen	29	29	-	1 336	1 336	+7,8	36,4
124 000	Wuppertal	43	42	+2,4	2 650	2 638	+4,4	39,4
Kreis Kleve								
154 000	Bedburg-Hau	5	4	-20,0	69	59	-14,5	17,8
154 008	Emmerich am Rhein, Stadt	12	12	+9,1	324	324	+4,5	30,8
154 012	Geldern, Stadt	10	9	-10,0	493	475	-2,1	54,3
154 016	Goch, Stadt	8	7	-12,5	319	297	-3,3	17,1
154 020	Issum	-	-	-	-	-	-	-
154 024	Kalkar, Stadt	7	7	+75,0	1 036	1 036	+6,3	.
154 028	Kerken	4	4	+33,3	140	140	+52,2	44,7
154 032	Kevelaer, Stadt	24	23	+9,5	772	737	+1,9	36,3
154 036	Kleve, Stadt	10	10	-	1 008	950	+0,1	40,1
154 040	Kranenburg	9	9	+12,5	356	356	+6,0	.
154 044	Rees, Stadt	8	8	-	121	121	-	24,3
154 048	Rheurdt	5	5	-	184	158	-14,1	39,6
154 052	Straelen, Stadt	5	4	-20,0	249	209	-14,3	42,5
154 056	Uedem	3	3	-	131	131	-	.
154 060	Wachtendonk	3	3	-	64	64	-	29,9
154 064	Weeze	4	3	-	90	60	+5,3	27,0
Kreis Mettmann								
158 000	Erkrath, Stadt	10	10	+11,1	379	379	+3,6	31,3
158 008	Haan, Stadt	7	7	-	519	502	-3,3	53,0
158 012	Heiligenhaus, Stadt	6	6	+20,0	230	230	+12,2	.
158 016	Hilden, Stadt	12	12	-	855	850	-0,6	43,2
158 020	Langenfeld (Rhld.), Stadt	8	8	-11,1	340	340	-5,0	38,0
158 024	Mettmann, Stadt	10	9	+12,5	1 023	993	-1,1	31,4
158 026	Monheim am Rhein, Stadt	9	9	-	482	482	-	37,6
158 028	Ratingen, Stadt	30	29	-	2 286	2 265	-	43,3
158 032	Velbert, Stadt	16	15	-11,8	689	639	-12,1	35,7
158 036	Wülfrath, Stadt	2	2	-	35	35	-	.
Kreis Neuss								
162 000	Dormagen, Stadt	18	18	-	621	616	+1,7	41,0
162 008	Grevenbroich, Stadt	7	7	-	382	377	-1,3	42,1
162 012	Jüchen	1	1	-	28	28	-	.
162 016	Kaarst, Stadt	8	8	+14,3	551	551	+4,2	32,6
162 020	Korschenbroich, Stadt	5	4	-20,0	94	66	-29,8	.
162 022	Meerbusch, Stadt	14	13	+18,2	579	566	+22,2	27,4
162 024	Neuss, Stadt	26	26	+8,3	2 832	2 823	+5,2	39,4
162 028	Rommerskirchen	5	5	+150,0	77	77	+148,4	26,7
Kreis Viersen								
166 000	Brüggen	6	6	-	360	360	-	49,5
166 008	Grefrath	2	2	-	181	181	-	.
166 012	Kempen, Stadt	6	6	-	140	140	-	23,6
166 016	Nettetal, Stadt	15	15	+15,4	984	725	-23,7	42,4
166 020	Niederkrüchten	5	5	-	109	109	-	32,0
166 024	Schwalmatal	6	4	+33,3	84	56	+19,1	.
166 028	Tönisvorst, Stadt	5	5	-	102	102	-	19,0
166 032	Viersen, Stadt	14	14	+16,7	294	293	+24,7	20,1
166 036	Willich, Stadt	10	10	-	407	407	-0,2	32,5
Kreis Wesel								
170 000	Alpen	1	1	-	20	20	-	.
170 008	Dinslaken, Stadt	12	11	-	375	354	+3,8	29,8
170 012	Hamminkeln, Stadt	8	8	+14,3	249	249	+4,6	25,8
170 016	Hünxe	2	2	-	78	78	+13,0	.

1) Veränderung gegenüber dem Vorjahresmonat in % - 2) mittlere Auslastung = (Übernachtungen / angebotene Bettentage) * 100 - 3) mittlere Aufenthalts

gungsstätten nach Verwaltungsbezirken

2001

Ankünfte				Übernachtungen				Mittlere Aufenthaltsdauer ³⁾		Amtliche Schlüsselnummer
aller Gäste	Veränderung ¹⁾	ausländischer Gäste	Veränderung ¹⁾	aller Gäste	Veränderung ¹⁾	ausländischer Gäste	Veränderung ¹⁾	aller Gäste	ausländischer Gäste	
114 583	+1,4	37 516	-28,2	205 633	-26,4	74 536	-49,4	1,8	2,0	111 000
14 589	+9,3	2 272	-25,6	29 918	-19,3	4 926	-53,8	2,1	2,2	112 000
39 486	+10,0	6 686	-31,5	87 924	-16,0	13 673	-59,7	2,2	2,0	113 000
10 656	+23,1	1 730	-26,6	21 116	-15,5	4 182	-53,9	2,0	2,4	114 000
10 492	+5,5	2 098	-11,3	19 422	-19,0	4 706	-40,1	1,9	2,2	116 000
7 604	-17,8	586	-55,8	15 207	-22,6	1 460	-67,1	2,0	2,5	117 000
10 506	+13,9	932	-37,6	17 640	-5,2	1 790	-61,5	1,7	1,9	119 000
6 382	-11,6	1 160	-29,9	9 840	-23,2	2 156	-42,6	1,5	1,9	120 000
7 507	-10,5	913	-41,7	15 089	-16,5	2 196	-54,7	2,0	2,4	122 000
15 429	-3,6	1 931	-51,9	32 252	-17,7	4 209	-60,4	2,1	2,2	124 000
30 566	+25,0	3 585	+47,3	64 437	+21,6	6 534	+6,0	2,1	1,8	154 000
181	-39,1	17	+54,5	326	-38,3	25	+66,7	1,8	1,5	154 004
1 653	-7,4	233	-27,2	3 097	+3,6	421	-49,6	1,9	1,8	154 008
1 757	-21,6	114	-38,0	7 989	-14,2	231	-35,3	4,5	2,0	154 012
756	-25,3	68	-63,8	1 573	-28,0	164	-77,3	2,1	2,4	154 016
.	154 020
.	154 024
1 176	+306,9	43	+13,2	1 940	+164,7	86	-43,8	1,6	2,0	154 028
3 953	-3,2	239	-62,0	8 300	+0,5	409	-76,7	2,1	1,7	154 032
6 406	-6,4	592	-24,1	11 809	-6,3	1 284	-27,3	1,8	2,2	154 036
.	154 040
447	-25,1	25	-56,9	912	-15,9	63	-42,2	2,0	2,5	154 044
513	-43,4	12	-53,8	1 942	+5,5	36	-29,4	3,8	3,0	154 048
1 559	-4,9	107	+5,9	2 751	-25,3	199	-14,2	1,8	1,9	154 052
.	154 056
414	-10,2	42	+133,3	593	-1,8	67	+204,5	1,4	1,6	154 060
241	-8,7	.	.	502	+0,8	.	.	2,1	.	154 064
42 055	-2,5	6 483	-45,7	82 466	-22,8	14 686	-59,9	2,0	2,3	158 000
1 731	+1,2	394	-49,8	3 672	-17,3	781	-68,4	2,1	2,0	158 004
3 392	+65,3	478	-2,6	8 247	-17,8	1 128	-46,5	2,4	2,4	158 008
.	158 012
5 965	-5,4	499	-55,2	11 371	-22,4	1 097	-75,8	1,9	2,2	158 016
2 264	+34,0	308	-35,0	4 010	-8,7	753	-56,8	1,8	2,4	158 020
5 132	+0,9	701	-30,6	9 654	-25,4	1 444	-53,0	1,9	2,1	158 024
3 747	-6,5	452	-49,6	5 620	-24,7	755	-65,5	1,5	1,7	158 026
14 862	-14,6	2 931	-54,9	30 329	-27,8	7 031	-61,3	2,0	2,4	158 028
3 482	+2,7	476	+5,3	7 067	-5,5	1 180	-18,3	2,0	2,5	158 032
.	158 036
29 863	-13,7	5 878	-49,1	59 047	-24,8	12 359	-59,6	2,0	2,1	162 000
3 505	+11,2	603	+3,6	7 837	-17,0	1 571	-42,7	2,2	2,6	162 004
2 056	-19,2	269	-58,6	4 920	-22,1	695	-69,5	2,4	2,6	162 008
.	162 012
2 987	-53,6	550	-76,2	5 576	-40,1	1 158	-64,5	1,9	2,1	162 016
.	162 020
2 618	+12,6	587	-10,8	4 801	-27,9	1 392	-59,7	1,8	2,4	162 022
18 101	-7,1	3 842	-46,8	34 509	-23,7	7 486	-59,5	1,9	1,9	162 024
225	+38,9	6	-33,3	637	+54,2	11	-42,1	2,8	1,8	162 028
13 147	-17,5	1 135	-47,3	26 264	-26,5	2 840	-57,1	2,0	2,5	166 000
2 789	+5,3	59	-89,6	5 523	-3,2	124	-91,1	2,0	2,1	166 004
.	166 008
507	-39,7	102	-25,5	1 026	-44,6	305	-43,4	2,0	3,0	166 012
4 730	-29,5	129	-53,3	9 539	-34,4	295	-57,7	2,0	2,3	166 016
499	-16,6	77	-62,8	1 081	-9,1	184	-66,4	2,2	2,4	166 020
.	166 024
223	-41,3	38	-45,7	602	-43,5	148	-61,8	2,7	3,9	166 028
871	+6,1	127	-26,2	1 827	-21,5	506	-56,0	2,1	4,0	166 032
2 041	-9,8	360	-17,4	4 005	-21,4	773	-35,5	2,0	2,1	166 036
22 245	+7,5	2 776	-37,4	40 539	-3,0	4 728	-56,8	1,8	1,7	170 000
.	170 004
1 403	-22,0	118	-55,6	3 273	-12,7	208	-64,5	2,3	1,8	170 008
1 318	+22,5	69	-26,6	1 992	+14,9	172	-12,2	1,5	2,5	170 012
.	170 016

dauer in Tagen = Übernachtungen / Ankünfte

Noch: 2.1 Kapazität und Leistung der Beherber

Mai

Amtliche Schlüsselnummer	Verwaltungsbezirk	Betriebe			Betten			Mittlere Auslastung der angebotenen Betten ²⁾
		insgesamt	geöffnete	Veränderung ¹⁾	insgesamt	angebotene	Veränderung ¹⁾	
	Noch: Kreis Wesel							
170 020	Kamp-Lintfort, Stadt	9	9	-	275	275	-	33,2
170 024	Moers, Stadt	15	15	+15,4	716	716	+11,7	39,6
170 028	Neukirchen-Vluyn, Stadt	4	4	+33,3	152	152	+21,6	14,6
170 032	Rheinberg, Stadt	5	4	-	121	99	-1,0	14,6
170 036	Schermbbeck	10	10	+11,1	566	546	+7,7	40,6
170 040	Sonsbeck	7	7	+75,0	175	175	+28,7	.
170 044	Voerde (Niederrhein), Stadt	4	4	-	203	203	-	18,2
170 048	Wesel, Stadt	14	13	-7,1	866	835	-3,6	28,0
170 052	Xanten, Stadt	13	13	+18,2	416	416	+14,3	39,5
100 000	Reg.-Bez. Düsseldorf	1 042	1 008	+3,6	60 802	58 780	+2,4	40,1
	Kreisfreie Städte							
313 000	Aachen	56	56	+1,8	4 067	4 036	-0,2	56,0
314 000	Bonn	100	96	-4,0	7 468	7 353	-3,2	42,7
315 000	Köln	227	222	-0,4	18 661	18 406	+2,2	50,5
316 000	Leverkusen	23	23	-4,2	1 511	1 511	-7,5	48,0
354 000	Kreis Aachen	115	111	+3,7	4 170	4 088	+4,1	37,4
354 004	Alsdorf, Stadt	2	2	-	79	79	-	.
354 008	Baesweiler, Stadt	2	2	-	58	58	-	.
354 012	Eschweiler, Stadt	13	13	+18,2	321	321	+50,0	31,3
354 016	Herzogenrath, Stadt	6	6	+20,0	169	169	+9,7	41,5
354 020	Monschau, Stadt	31	31	+6,9	1 188	1 187	+3,1	39,0
354 024	Roetgen	5	4	-20,0	89	73	-14,1	27,1
354 028	Simmerath	38	36	-	1 562	1 531	+2,3	41,0
354 032	Stolberg (Rhld.), Stadt	12	11	-	482	448	-3,9	32,6
354 036	Würselen, Stadt	6	6	-	222	222	-	30,8
358 000	Kreis Düren	89	87	+7,4	2 683	2 623	+3,3	27,5
358 004	Aldenhoven	1	1	-	15	15	-	.
358 008	Düren, Stadt	16	16	+23,1	592	592	+5,2	28,2
358 012	Heimbach, Stadt	28	26	-3,7	661	621	-3,1	15,9
358 016	Hürtgenwald	8	8	-	342	342	+9,3	42,6
358 020	Inden	2	2	x	44	44	x	.
358 024	Jülich, Stadt	7	7	+16,7	209	209	+10,6	26,3
358 028	Kreuzau	4	4	-	131	131	-	32,2
358 032	Langerwehe	2	2	-	44	24	-45,5	-
358 036	Linnich, Stadt	2	2	-	29	29	-	.
358 040	Merzenich	-	-	-	-	-	-	-
358 044	Nideggen, Stadt	16	16	-	558	558	-3,1	32,4
358 048	Niederzier	2	2	-	38	38	-	.
358 052	Nörvenich	-	-	-	-	-	-	-
358 056	Titz	-	-	-	-	-	-	-
358 060	Vettweiß	1	1	x	20	20	x	.
362 000	Erftkreis	108	105	+7,1	4 317	4 193	+3,1	38,7
362 004	Bedburg, Stadt	3	3	+50,0	107	107	+9,2	.
362 008	Bergheim, Stadt	17	15	+7,1	383	288	-8,3	34,0
362 012	Brühl, Stadt	15	15	-	693	690	-3,6	37,6
362 016	Elsdorf	1	1	-	12	12	-	.
362 020	Erftstadt, Stadt	9	9	-	210	210	-	25,1
362 024	Frechen, Stadt	16	16	+6,7	647	647	+19,2	32,9
362 028	Hürth, Stadt	15	15	+15,4	1 312	1 300	+2,4	49,6
362 032	Kerpen, Stadt	11	10	+25,0	266	252	+15,1	41,2
362 036	Pulheim, Stadt	12	12	-	389	389	-	34,9
362 040	Wesseling, Stadt	9	9	-	298	298	-	23,7
366 000	Kreis Euskirchen	141	133	+3,1	6 483	6 210	+0,6	39,2
366 004	Bad Münstereifel, Stadt	32	29	-3,3	1 228	1 070	-10,3	34,4
366 008	Blankenheim	15	13	-13,3	625	600	-3,4	39,2
366 012	Dahlem	9	8	+14,3	928	897	+1,2	35,5
366 016	Euskirchen, Stadt	13	12	-	404	384	-1,3	32,5
366 020	Hellenthal	16	16	+14,3	614	609	+2,9	41,8
366 024	Kall	14	14	+7,7	436	436	+4,3	36,2
366 028	Mechernich, Stadt	11	10	+11,1	250	216	+9,6	30,2
366 032	Nettersheim	8	8	+14,3	776	776	+2,4	55,1

Anmerkungen siehe Seite 10

gungsstätten nach Verwaltungsbezirken

2001

Ankünfte				Übernachtungen				Mittlere Aufenthaltsdauer ³⁾		Amtliche Schlüsselnummer
aller Gäste	Veränderung ¹⁾	ausländischer Gäste	Veränderung ¹⁾	aller Gäste	Veränderung ¹⁾	ausländischer Gäste	Veränderung ¹⁾	aller Gäste	ausländischer Gäste	
1 488	+18,4	137	-54,9	2 832	+1,8	302	-51,7	1,9	2,2	170 020
5 328	+51,5	856	-27,6	8 784	-2,0	1 477	-57,8	1,6	1,7	170 024
269	+62,0	6	-50,0	687	+74,4	17	-52,8	2,6	2,8	170 028
264	-26,9	30	+275,0	447	-20,3	40	+207,7	1,7	1,3	170 032
3 757	+27,9	658	-8,0	6 870	+6,7	971	-58,7	1,8	1,5	170 036
.	170 040
569	-33,9	73	-68,4	1 093	-51,2	155	-84,6	1,9	2,1	170 044
4 006	-25,5	356	-67,4	7 247	-21,1	770	-59,1	1,8	2,2	170 048
2 800	+31,0	296	-11,4	5 093	+41,0	416	-18,1	1,8	1,4	170 052
375 110	+1,5	75 681	-32,7	726 794	-18,7	154 981	-52,8	1,9	2,0	100 000
.
34 071	+8,5	5 968	-30,0	70 078	+10,5	10 108	-38,9	2,1	1,7	313 000
51 212	-14,6	7 573	-12,2	97 243	-14,0	18 273	-14,9	1,9	2,4	314 000
154 301	-5,7	49 321	-16,0	288 422	-1,9	103 125	-13,6	1,9	2,1	315 000
10 817	-0,7	2 885	-15,5	22 497	-9,2	8 000	-21,9	2,1	2,8	316 000
.
17 969	+8,5	2 492	-7,2	47 245	+8,1	6 181	-4,1	2,6	2,5	354 000
.	354 004
.	354 008
1 222	+191,6	83	+43,1	3 118	+153,1	224	+89,8	2,6	2,7	354 012
895	+16,2	61	-15,3	2 174	+35,4	223	+41,1	2,4	3,7	354 016
5 568	+2,4	849	-10,3	14 282	-2,7	1 616	-21,4	2,6	1,9	354 020
320	-8,6	45	-28,6	613	-31,4	59	-55,3	1,9	1,3	354 024
6 126	+19,9	909	+34,7	19 453	+10,2	2 852	+30,6	3,2	3,1	354 028
2 156	-14,2	346	-49,6	4 531	+3,9	906	-39,6	2,1	2,6	354 032
1 113	-2,6	114	-12,3	2 117	-4,6	164	-22,6	1,9	1,4	354 036
.
10 069	-4,6	1 422	-24,6	22 326	+0,1	3 479	-13,0	2,2	2,4	358 000
.	358 004
2 477	-31,6	401	-54,1	5 181	-24,6	921	-46,1	2,1	2,3	358 008
1 281	-7,8	333	+65,7	3 066	-11,4	879	+49,0	2,4	2,6	358 012
1 967	+29,7	299	-3,2	4 514	+40,2	682	+1,5	2,3	2,3	358 016
.	358 020
769	-26,8	201	+21,1	1 702	-11,3	539	+76,1	2,2	2,7	358 024
541	+84,6	8	+166,7	1 308	+23,2	36	+800,0	2,4	4,5	358 028
-	-100,0	-	-100,0	-	-100,0	-	-100,0	-	-	358 032
.	358 036
.	358 040
2 553	+6,2	164	-42,9	5 613	+9,2	406	-36,4	2,2	2,5	358 044
.	358 048
.	358 052
.	358 056
.	358 060
.
22 806	-12,8	4 333	-35,4	50 248	-7,0	7 811	-47,8	2,2	1,8	362 000
.	362 004
1 275	+20,6	104	-33,8	3 039	-29,4	286	-88,0	2,4	2,8	362 008
4 208	-7,3	1 320	-25,7	7 973	-12,8	2 180	-44,8	1,9	1,7	362 012
.	362 016
640	-13,7	42	-62,8	1 631	-20,6	79	-61,3	2,5	1,9	362 020
3 565	+19,4	447	-41,6	6 589	+4,3	957	-30,8	1,8	2,1	362 024
7 822	-31,6	1 914	-37,7	19 994	+0,2	3 095	-31,5	2,6	1,6	362 028
1 552	+36,7	153	-21,5	3 221	+18,2	410	-52,3	2,1	2,7	362 032
2 159	+0,3	204	-33,8	4 213	-17,3	418	-52,1	2,0	2,0	362 036
929	-37,9	96	-25,6	2 186	-32,2	295	-17,6	2,4	3,1	362 040
.
22 605	-5,7	1 663	-3,6	75 277	-3,7	6 476	+3,3	3,3	3,9	366 000
4 257	-18,7	144	-41,5	11 242	-16,3	321	-48,8	2,6	2,2	366 004
2 996	-12,0	290	-11,6	7 289	-10,4	642	-28,3	2,4	2,2	366 008
1 557	-43,0	60	+114,3	9 882	+0,1	180	+414,3	6,3	3,0	366 012
1 927	+19,2	113	-19,3	3 863	-8,3	536	-30,7	2,0	4,7	366 016
2 914	+4,0	283	-1,4	7 900	-3,8	800	+0,8	2,7	2,8	366 020
1 920	+4,5	12	-40,0	4 888	+0,5	38	-19,1	2,5	3,2	366 024
930	+9,8	17	-15,0	2 025	+17,8	53	-32,9	2,2	3,1	366 028
2 100	+17,6	6	-82,9	13 246	+2,3	124	-9,5	6,3	20,7	366 032

Noch: 2.1 Kapazität und Leistung der Beherber

Mai

Amtliche Schlüsselnummer	Verwaltungsbezirk	Betriebe			Betten			Mittlere Auslastung der angebotenen Betten ²⁾
		insgesamt	geöffnete	Veränderung ¹⁾	insgesamt	angebotene	Veränderung ¹⁾	
	Noch: Kreis Euskirchen							
366 036	Schleiden, Stadt	17	17	-	1 106	1 106	+8,5	40,6
366 040	Weilerswist	3	3	-	53	53	-	20,0
366 044	Zülpich, Stadt	3	3	+50,0	63	63	+26,0	35,9
370 000	Kreis Heinsberg	41	41	+10,8	1 313	1 243	+0,7	31,0
370 004	Erkelenz, Stadt	7	7	+16,7	187	187	+5,1	37,2
370 008	Gangelt	1	1	x	9	9	x	.
370 012	Geilenkirchen, Stadt	6	6	+20,0	299	229	-14,9	.
370 016	Heinsberg, Stadt	3	3	+50,0	79	79	+21,5	.
370 020	Hückelhoven, Stadt	5	5	-	177	177	-	27,6
370 024	Selkant	-	-	-	-	-	-	-
370 028	Übach-Palenberg, Stadt	3	3	-	107	107	-	13,0
370 032	Waldfeucht	1	1	-	20	20	+42,9	.
370 036	Wassenberg, Stadt	7	7	-	146	146	+6,6	31,8
370 040	Wegberg, Stadt	8	8	-	289	289	+0,7	38,9
374 000	Oberbergischer Kreis	141	135	+0,7	6 885	6 503	-1,3	43,7
374 004	Bergneustadt, Stadt	7	7	+16,7	417	400	-1,5	56,2
374 008	Engelskirchen	8	8	-	334	334	-	.
374 012	Gummersbach, Stadt	23	23	-	1 061	1 057	-	28,8
374 016	Hückeswagen, Stadt	5	5	-	204	203	-0,5	42,5
374 020	Lindlar	14	13	+18,2	509	494	+14,4	34,9
374 024	Marienheide	10	9	-10,0	578	557	-3,6	38,6
374 028	Morsbach	4	4	-	263	263	-	.
374 032	Nümbrecht	12	12	-	1 008	1 008	+0,4	51,9
374 036	Radevormwald, Stadt	9	8	-11,1	526	413	-21,5	51,4
374 040	Reichshof	21	19	-	891	855	-0,9	54,1
374 044	Waldröhl, Stadt	6	6	-	267	267	-	28,2
374 048	Wiehl, Stadt	12	11	-	525	350	-	30,1
374 052	Wipperfürth, Stadt	10	10	-	302	302	-	34,1
378 000	Rhein.-Berg.-Kreis	81	80	-3,6	3 863	3 834	+4,6	36,0
378 004	Bergisch Gladbach, Stadt	26	26	-	1 526	1 526	+15,3	35,2
378 008	Burscheid, Stadt	5	5	-	150	150	+7,1	34,7
378 012	Kürten	9	9	-18,2	193	193	-8,1	.
378 016	Leichlingen (Rhld.), Stadt	9	9	-	565	565	-	52,1
378 020	Odenthal	5	5	-	190	190	-	33,1
378 024	Overath, Stadt	10	10	-	341	341	-	21,9
378 028	Rösrath, Stadt	6	5	-16,7	297	269	-9,4	.
378 032	Wermelskirchen, Stadt	11	11	-	601	600	-	33,8
382 000	Rhein-Sieg-Kreis	204	196	-0,5	9 889	9 583	-0,7	38,6
382 004	Alfter	3	3	-	105	105	-	41,8
382 008	Bad Honnef, Stadt	22	22	-4,3	1 556	1 554	-0,6	44,0
382 012	Bornheim, Stadt	15	14	+7,7	427	413	+4,0	35,3
382 016	Eitorf	5	5	-	257	257	-	.
382 020	Hennef (Sieg), Stadt	18	18	+5,9	1 270	1 270	+2,1	41,5
382 024	Königswinter, Stadt	37	33	-13,2	2 047	1 878	-4,4	36,8
382 028	Lohmar, Stadt	13	13	+18,2	322	318	+5,6	23,8
382 032	Meckenheim, Stadt	7	6	-14,3	283	205	-27,6	34,8
382 036	Much	6	6	+20,0	331	331	+3,8	38,1
382 040	Neunkirchen-Seelscheid	3	2	-33,3	58	48	-17,2	.
382 044	Niederkassel, Stadt	7	7	-	213	213	-	26,2
382 048	Rheinbach, Stadt	6	6	-	163	163	-	28,6
382 052	Ruppichteroth	4	3	-	208	188	-	.
382 056	Sankt Augustin, Stadt	7	7	-12,5	319	319	-1,2	46,6
382 060	Siegburg, Stadt	14	14	+7,7	571	569	+7,4	34,4
382 064	Swisttal	3	3	-	97	97	-	24,5
382 068	Troisdorf, Stadt	12	12	-	719	719	-	49,0
382 072	Wachtberg	5	5	-	261	261	-	35,7
382 076	Windeck	17	17	+13,3	682	675	+1,2	40,1
300 000	Reg.-Bez. Köln	1 326	1 285	+1,3	71 310	69 583	+0,6	43,2
	Kreisfreie Städte							
512 000	Böttrop	10	10	-	405	395	-	47,3
513 000	Gelsenkirchen	16	16	+6,7	1 045	1 033	+4,8	43,1
515 000	Münster	83	82	-	6 887	6 857	+2,2	45,2

Anmerkungen siehe Seite 10

gungsstätten nach Verwaltungsbezirken

2001

Ankünfte				Übernachtungen				Mittlere Aufenthaltsdauer ³⁾		Amtliche Schlüsselnummer
aller Gäste	Veränderung ¹⁾	ausländischer Gäste	Veränderung ¹⁾	aller Gäste	Veränderung ¹⁾	ausländischer Gäste	Veränderung ¹⁾	aller Gäste	ausländischer Gäste	
3 614	+8,5	642	+14,6	13 913	+1,1	3 588	+31,9	3,8	5,6	366 036
157	-15,1	45	+60,7	328	-9,1	83	+69,4	2,1	1,8	366 040
233	+21,4	51	+54,5	701	+6,5	111	-	3,0	2,2	366 044
5 948	-4,8	1 106	-12,6	11 939	-10,1	2 857	-26,6	2,0	2,6	370 000
1 002	-17,7	180	-29,7	2 155	-20,2	360	-48,7	2,2	2,0	370 004
.	370 008
.	370 012
.	370 016
732	-19,0	89	-41,4	1 514	-16,1	220	-37,3	2,1	2,5	370 020
-	-	-	-	-	-	-	-	-	-	370 024
343	-31,9	-	-100,0	431	-27,9	-	-100,0	1,3	-	370 028
.	370 032
881	+14,9	109	-4,4	1 439	-12,0	245	-30,0	1,6	2,2	370 036
1 796	-4,9	242	-19,1	3 486	-6,4	388	-54,2	1,9	1,6	370 040
25 342	-7,3	1 765	-13,7	87 362	-6,0	4 559	-11,3	3,4	2,6	374 000
1 431	+72,6	32	+77,8	6 640	+4,8	74	+64,4	4,6	2,3	374 004
.	374 008
4 518	-13,5	892	-5,7	9 356	-16,5	1 979	-22,7	2,1	2,2	374 012
1 114	-20,4	96	-38,5	2 674	+0,1	248	-37,2	2,4	2,6	374 016
1 528	-7,6	81	+131,4	5 350	-7,6	245	+82,8	3,5	3,0	374 020
2 895	+2,8	208	-22,7	6 658	-11,0	831	+16,4	2,3	4,0	374 024
.	374 028
3 663	-2,0	21	+40,0	16 220	-3,5	37	-40,3	4,4	1,8	374 032
2 352	-26,2	61	+13,0	6 444	-24,5	116	+6,4	2,7	1,9	374 036
2 208	+12,5	83	+1,2	14 331	+1,9	332	+88,6	6,5	4,0	374 040
860	-10,6	2	x	2 338	-9,1	12	x	2,7	6,0	374 044
1 580	-18,1	142	-44,1	3 122	-15,1	334	-32,4	2,0	2,4	374 048
1 434	-9,7	48	-60,7	3 188	-0,5	110	-42,4	2,2	2,3	374 052
18 450	-0,9	1 868	+10,3	42 361	-9,3	4 087	-14,0	2,3	2,2	378 000
8 715	+22,2	1 031	+51,2	16 675	+2,0	2 006	+1,0	1,9	1,9	378 004
738	-13,5	282	-18,0	1 614	-28,5	716	-33,9	2,2	2,5	378 008
.	378 012
1 541	-22,2	58	-29,3	9 118	+1,7	193	-43,1	5,9	3,3	378 016
1 034	-7,3	140	-23,1	1 952	-1,6	320	-20,8	1,9	2,3	378 020
736	-33,3	59	-9,2	2 314	-39,6	169	+11,9	3,1	2,9	378 024
.	378 028
3 757	-6,9	140	-25,1	6 286	-20,4	307	-34,1	1,7	2,2	378 032
50 423	-6,9	5 688	-23,3	114 620	-5,0	12 116	-30,1	2,3	2,1	382 000
477	-4,8	38	-44,9	1 359	+11,1	109	-45,8	2,8	2,9	382 004
9 455	-5,4	510	-54,7	21 192	-5,0	1 323	-50,5	2,2	2,6	382 008
1 864	+11,3	179	+57,0	4 523	+17,8	510	+11,1	2,4	2,8	382 012
.	382 016
4 153	+9,9	102	-70,3	16 353	-0,5	178	-88,0	3,9	1,7	382 020
10 447	-17,9	1 145	-12,2	21 436	-10,9	2 388	-15,9	2,1	2,1	382 024
1 414	-9,6	105	-42,0	2 350	-19,4	210	-50,2	1,7	2,0	382 028
1 081	-21,6	223	-7,1	2 212	-24,6	375	-18,7	2,0	1,7	382 032
1 743	+3,0	66	+40,4	3 911	+5,7	163	+27,3	2,2	2,5	382 036
.	382 040
968	-21,0	97	-31,7	1 729	-15,6	250	-18,6	1,8	2,6	382 044
784	-3,1	42	-4,5	1 447	-6,5	81	+15,7	1,8	1,9	382 048
.	382 052
2 038	+10,8	272	-5,2	4 613	+14,8	424	-29,9	2,3	1,6	382 056
3 590	-15,9	1 281	-5,1	6 025	-16,6	2 325	-10,4	1,7	1,8	382 060
412	-0,5	50	-46,2	736	+11,5	103	-48,2	1,8	2,1	382 064
5 754	+8,0	1 253	-19,9	10 928	+10,7	2 832	-20,9	1,9	2,3	382 068
1 448	-20,4	96	-47,0	2 886	-20,6	246	-50,8	2,0	2,6	382 072
2 137	-14,5	23	+9,5	8 381	-12,9	74	+19,4	3,9	3,2	382 076
424 013	-5,7	86 084	-17,8	929 618	-3,9	187 072	-18,8	2,2	2,2	300 000
.
3 211	-9,4	1 398	-6,7	5 787	-1,2	2 194	+13,3	1,8	1,6	512 000
7 536	-0,5	1 585	-30,4	13 814	-13,4	3 392	-33,1	1,8	2,1	513 000
41 568	+10,3	3 886	+11,5	96 020	+0,2	6 667	+24,1	2,3	1,7	515 000

Amtliche Schlüsselnummer	Verwaltungsbezirk	Betriebe			Betten			Mittlere Auslastung der angebotenen Betten ²⁾
		insgesamt	geöffnete	Veränderung ¹⁾	insgesamt	angebotene	Veränderung ¹⁾	
554 000	Kreis Borken	117	111	-0,9	4 811	4 574	-3,3	33,6
554 004	Ahaus, Stadt	9	9	-	485	479	-	36,3
554 008	Bocholt, Stadt	12	12	+9,1	418	418	+2,2	27,0
554 012	Borken, Stadt	16	16	-	789	715	-9,4	38,8
554 016	Gescher, Stadt	6	5	+25,0	118	94	-	21,8
554 020	Gronau (Westf.), Stadt	12	12	+9,1	411	411	+6,5	31,5
554 024	Heek	-	-	-	-	-	-	-
554 028	Heiden	3	3	-	132	132	-	41,9
554 032	Isselburg, Stadt	5	5	-	109	107	-1,8	37,3
554 036	Legden	5	3	-25,0	606	533	-10,1	30,1
554 040	Raesfeld	7	7	-	275	259	-5,8	18,4
554 044	Reken	7	7	-12,5	315	315	-7,1	40,2
554 048	Rhede, Stadt	6	4	-20,0	112	88	-12,0	32,6
554 052	Schöppingen	4	4	-	118	118	-	25,5
554 056	Stadtlohn, Stadt	4	4	-	138	138	-	56,4
554 060	Südlohn	4	4	-	168	168	+4,3	42,4
554 064	Velen	8	7	-	367	349	-	34,0
554 068	Vreden, Stadt	9	9	-10,0	250	250	-4,2	26,4
558 000	Kreis Coesfeld	87	83	-2,4	3 005	2 888	-0,6	34,1
558 004	Ascheberg	8	8	+14,3	354	354	+6,0	30,8
558 008	Billerbeck, Stadt	8	8	-	428	428	-	46,9
558 012	Coesfeld, Stadt	10	10	-9,1	404	404	-2,9	35,8
558 016	Dülmen, Stadt	16	16	-	556	556	-	31,9
558 020	Havixbeck	6	6	+20,0	179	179	+9,8	32,1
558 024	Lüdinghausen, Stadt	8	7	-12,5	170	153	-10,0	31,5
558 028	Nordkirchen	4	4	-	59	59	-	16,7
558 032	Nottuln	10	10	+11,1	380	380	+6,1	39,3
558 036	Olfen, Stadt	4	3	-25,0	69	51	-26,1	20,9
558 040	Rosendahl	4	3	-25,0	135	121	-1,6	15,1
558 044	Senden	9	8	-11,1	271	203	-11,7	28,9
562 000	Kreis Recklinghausen	98	94	+4,4	4 521	4 452	+5,5	37,5
562 004	Castrop-Rauxel, Stadt	8	7	+40,0	327	306	+29,1	24,3
562 008	Datteln, Stadt	4	4	-	240	240	-	49,4
562 012	Dorsten, Stadt	24	22	-8,3	684	656	-1,5	37,5
562 014	Gladbeck, Stadt	6	6	+20,0	482	482	+3,9	.
562 016	Haltern, Stadt	19	19	+11,8	826	822	+21,6	44,0
562 020	Herten, Stadt	7	7	-	243	243	-	30,5
562 024	Marl, Stadt	8	7	-12,5	384	370	-3,6	28,1
562 028	Oer-Erkenschwick, Stadt	5	5	-	496	494	-0,4	29,5
562 032	Recklinghausen, Stadt	14	14	+7,7	774	774	+1,8	35,1
562 036	Waltrop, Stadt	3	3	+50,0	65	65	+18,2	.
566 000	Kreis Steinfurt	167	162	+1,3	5 034	4 920	+1,1	35,5
566 004	Altenberge	3	3	-	102	102	-	46,6
566 008	Emsdetten, Stadt	9	9	+12,5	302	302	+8,6	40,7
566 012	Greven, Stadt	10	10	-	362	362	+0,8	27,7
566 016	Hörstel, Stadt	12	12	-	273	273	+0,7	35,7
566 020	Hopsten	6	5	-	178	164	-	34,4
566 024	Horstmar, Stadt	3	3	-	41	41	-	8,5
566 028	Ibbenbüren, Stadt	10	9	-10,0	350	315	-10,0	33,8
566 032	Ladbergen	6	6	-	136	133	+5,6	31,5
566 036	Laer	3	3	+50,0	77	77	+20,3	24,9
566 040	Lengerich, Stadt	7	7	-	169	162	-4,1	29,9
566 044	Lienen	9	9	-	212	203	+0,5	31,2
566 048	Lotte	-	-	-	-	-	-	-
566 052	Metelen	6	6	-	136	136	-4,2	30,4
566 056	Mettingen	5	5	-	194	194	-	34,6
566 060	Neuenkirchen	4	4	-	123	123	-	28,7
566 064	Nordwalde	4	4	-	141	141	-	.
566 068	Ochtrup, Stadt	3	3	-	63	63	-	20,1
566 072	Recke	7	6	-14,3	138	127	-8,0	27,7
566 076	Rheine, Stadt	20	19	-	626	615	-	38,1
566 080	Saerbeck	5	5	-	187	187	-	52,4
566 084	Steinfurt, Stadt	12	12	+33,3	294	294	+42,0	31,3
566 088	Tecklenburg, Stadt	17	16	-5,9	697	673	-3,4	40,2
566 092	Westerkappeln	2	2	-	28	28	-	.
566 096	Wettringen	4	4	-	205	205	-	.

Amtliche Schlüsselnummer	Verwaltungsbezirk	Betriebe			Betten			Mittlere Auslastung der angebotenen Betten ²⁾
		insgesamt	geöffnete	Veränderung ¹⁾	insgesamt	angebotene	Veränderung ¹⁾	
570 000	Kreis Warendorf	76	74	-	2 369	2 319	-0,7	32,0
570 004	Ahlen, Stadt	12	10	-9,1	312	277	+5,3	33,8
570 008	Beckum, Stadt	8	8	-	228	228	-	18,9
570 012	Beelen	2	2	-	32	32	-	.
570 016	Drensteinfurt, Stadt	3	3	-	69	69	-	.
570 020	Ennigerloh, Stadt	4	4	-	101	101	-	38,5
570 024	Everswinkel	5	5	-	150	150	-	30,9
570 028	Oelde, Stadt	9	9	+12,5	388	387	+2,7	33,8
570 032	Ostbevern	3	3	-	47	47	-	30,7
570 036	Sassenberg, Stadt	4	4	+33,3	80	80	+21,2	42,6
570 040	Sendenhorst, Stadt	5	5	-	124	124	-	29,0
570 044	Telgte, Stadt	5	5	-	173	173	+0,6	38,1
570 048	Wadersloh	3	3	-	98	87	-11,2	42,8
570 052	Warendorf, Stadt	13	13	-7,1	567	564	-7,4	33,4
500 000	Reg.-Bez. Münster	654	632	+0,6	28 077	27 438	+1,1	37,9
711 000	Kreisfreie Stadt Bielefeld	65	63	+1,6	4 314	4 263	+1,1	37,1
754 000	Kreis Gütersloh	99	96	+2,1	3 415	3 353	+1,1	34,0
754 004	Borgholzhausen, Stadt	3	3	-	80	80	-	39,6
754 008	Gütersloh, Stadt	20	19	-	837	817	-1,2	36,7
754 012	Halle (Westf.), Stadt	8	8	-11,1	399	399	-4,3	43,2
754 016	Harsewinkel, Stadt	9	9	+12,5	384	384	+9,4	38,2
754 020	Herzebrock-Clarholz	4	4	-	91	91	-	16,1
754 024	Langenberg	3	3	-	72	71	-1,4	.
754 028	Rheda-Wiedenbrück, Stadt	11	10	-	451	440	+0,7	31,2
754 032	Rietberg, Stadt	6	6	-	144	144	-	32,8
754 036	Schloß Holte-Stukenbrock	11	11	+10,0	294	294	+3,2	31,9
754 040	Steinhagen	4	3	-	110	80	-	.
754 044	Verl	8	8	+14,3	207	207	+6,7	30,2
754 048	Versmold, Stadt	4	4	-	194	194	+3,7	21,6
754 052	Werther (Westf.), Stadt	8	8	-	152	152	-	33,1
758 000	Kreis Herford	70	68	-	3 141	3 058	-0,9	42,4
758 004	Bünde, Stadt	8	8	-	259	259	+5,3	52,7
758 008	Enger, Stadt	1	1	-	19	19	-	.
758 012	Herford, Stadt	16	16	-	594	577	-2,5	24,5
758 016	Hiddenhausen	6	6	-	231	213	-7,8	27,3
758 020	Kirchlengern	2	2	-	29	29	-	.
758 024	Löhne, Stadt	11	10	+11,1	612	596	+3,3	51,5
758 028	Rödinghausen	7	7	-	227	227	-	52,5
758 032	Spenge, Stadt	3	3	-	71	67	-	16,5
758 036	Vlotho, Stadt	16	15	-6,3	1 099	1 071	-2,5	48,4
762 000	Kreis Höxter	164	156	-2,5	7 698	7 490	+0,5	50,3
762 004	Bad Driburg, Stadt	54	53	+1,9	3 379	3 361	+1,4	68,7
762 008	Beverungen, Stadt	20	18	-	679	596	+4,9	34,4
762 012	Borgentreich, Stadt	2	1	-50,0	25	10	-60,0	.
762 016	Brakel, Stadt	11	11	-	612	612	+0,8	29,0
762 020	Höxter, Stadt	23	22	-	884	852	+6,8	42,1
762 024	Marienmünster, Stadt	14	12	-14,3	360	325	-9,2	30,2
762 028	Nieheim, Stadt	11	11	-8,3	739	739	-5,0	31,5
762 032	Steinheim, Stadt	3	3	-	80	80	-	.
762 036	Warburg, Stadt	19	19	-	641	632	+1,0	42,8
762 040	Willebadessen, Stadt	7	6	-14,3	299	283	-5,4	23,8
766 000	Kreis Lippe	340	320	-2,7	14 336	13 450	-1,6	45,9
766 004	Augustdorf	1	1	-	15	15	-	.
766 008	Bad Salzuflen, Stadt	106	100	-5,7	5 136	5 002	-1,8	59,4
766 012	Barntrup, Stadt	2	2	-	34	34	-	.
766 016	Blomberg, Stadt	11	11	-	585	570	+0,4	41,3
766 020	Detmold, Stadt	25	22	-8,3	986	923	-4,5	41,0
766 024	Dörentrup	11	11	+22,2	349	347	+21,3	36,1
766 028	Extetal	13	13	+8,3	1 001	972	-0,9	13,9
766 032	Horn-Bad Meinberg, Stadt	81	75	-3,8	3 224	2 735	-1,8	50,0

gungsstätten nach Verwaltungsbezirken

2001

Ankünfte				Übernachtungen				Mittlere Aufenthaltsdauer ³⁾		Amtliche Schlüsselnummer
aller Gäste	Veränderung ¹⁾	ausländischer Gäste	Veränderung ¹⁾	aller Gäste	Veränderung ¹⁾	ausländischer Gäste	Veränderung ¹⁾	aller Gäste	ausländischer Gäste	
11 685	+5,8	1 141	+11,5	23 008	+0,4	2 843	+9,9	2,0	2,5	570 000
1 418	+27,1	258	+61,3	2 902	+39,1	540	+52,1	2,0	2,1	570 004
1 034	-3,8	102	+3,0	1 335	-16,6	150	+1,4	1,3	1,5	570 008
.	570 012
.	570 016
595	+4,6	21	-60,4	1 206	-16,5	50	-79,8	2,0	2,4	570 020
548	-2,8	21	-25,0	1 439	-2,2	54	+12,5	2,6	2,6	570 024
2 373	+21,8	430	+43,8	4 050	+11,9	1 018	+47,5	1,7	2,4	570 028
194	-0,5	5	-44,4	448	+2,5	13	-45,8	2,3	2,6	570 032
405	+34,6	11	x	1 056	+62,2	111	x	2,6	10,1	570 036
546	-	56	-33,3	1 116	+10,8	168	-2,9	2,0	3,0	570 040
1 201	+8,5	39	-50,6	2 043	-3,4	65	-64,5	1,7	1,7	570 044
433	+50,3	18	-67,3	1 153	-4,5	30	-66,7	2,7	1,7	570 048
2 747	-12,8	157	+34,2	5 839	-16,1	590	+4,6	2,1	3,8	570 052
157 787	+0,4	15 206	-17,0	322 342	-1,4	30 761	-17,1	2,0	2,0	500 000
25 847	-4,7	3 217	-4,9	47 356	-2,3	6 797	+8,8	1,8	2,1	711 000
19 610	-7,1	2 112	-2,7	35 088	-6,2	4 900	-3,6	1,8	2,3	754 000
721	+34,5	53	-23,2	983	-8,2	93	-63,7	1,4	1,8	754 004
4 721	-14,1	862	-8,1	9 252	-11,4	2 272	-0,3	2,0	2,6	754 008
2 401	-22,7	260	+7,4	5 348	+1,9	561	+36,5	2,2	2,2	754 012
3 223	+15,2	334	+119,7	4 548	+8,5	709	+109,8	1,4	2,1	754 016
196	-18,7	37	-14,0	455	+20,4	191	+87,3	2,3	5,2	754 020
.	754 024
2 921	-12,4	222	-11,2	4 253	-17,6	319	-24,4	1,5	1,4	754 028
581	-12,9	20	+66,7	1 465	-28,2	70	+180,0	2,5	3,5	754 032
1 655	-0,9	110	-29,5	2 904	+1,1	285	-13,1	1,8	2,6	754 036
.	754 040
1 120	+16,3	122	-8,3	1 937	+4,9	224	-47,3	1,7	1,8	754 044
649	-13,7	37	-58,0	1 302	-12,9	69	-76,7	2,0	1,9	754 048
863	-9,3	46	-30,3	1 561	-2,6	95	-26,4	1,8	2,1	754 052
11 349	-5,0	863	-14,8	39 781	-0,4	2 431	+2,3	3,5	2,8	758 000
371	-39,1	22	-75,3	4 140	-3,5	54	-65,2	11,2	2,5	758 004
.	758 008
2 500	-4,2	339	-1,7	4 390	+3,1	703	+4,5	1,8	2,1	758 012
976	-2,0	64	-7,2	1 802	+9,0	156	-36,1	1,8	2,4	758 016
.	758 020
1 773	-10,7	39	-56,2	9 524	+10,5	96	-25,0	5,4	2,5	758 024
1 624	+3,3	-	-	3 697	-5,5	-	-	2,3	-	758 028
177	-37,7	9	+12,5	343	-45,4	12	-20,0	1,9	1,3	758 032
3 831	+1,7	387	-5,6	15 625	-4,2	1 400	+21,7	4,1	3,6	758 036
23 215	+3,9	1 108	+6,4	115 820	+2,5	3 193	-11,8	5,0	2,9	762 000
6 257	+1,9	145	+150,0	71 542	+2,0	399	+34,3	11,4	2,8	762 004
2 476	+8,0	60	-3,2	6 361	+0,8	77	-18,9	2,6	1,3	762 008
.	762 012
1 981	-10,6	65	-23,5	5 445	-6,0	204	-31,8	2,7	3,1	762 016
4 903	+11,1	288	-31,3	11 110	+13,1	463	-63,8	2,3	1,6	762 020
530	+19,4	27	+17,4	3 041	+4,8	281	-33,1	5,7	10,4	762 024
1 971	-3,8	139	+23,0	6 789	-8,5	981	+39,7	3,4	7,1	762 028
.	762 032
3 675	+5,3	231	+6,9	8 335	+12,6	487	+39,1	2,3	2,1	762 036
882	+11,8	143	+164,8	2 091	-0,9	287	+91,3	2,4	2,0	762 040
38 333	+1,1	2 234	+15,4	191 062	-0,4	6 844	+31,1	5,0	3,1	766 000
10 905	+2,0	514	+82,3	92 152	-1,4	1 199	+84,5	8,5	2,3	766 004
.	766 008
.	766 012
2 794	-4,0	78	-38,6	7 298	+28,8	248	+0,4	2,6	3,2	766 016
6 142	-1,4	724	+40,0	11 736	-2,4	1 102	+11,3	1,9	1,5	766 020
1 029	-8,6	33	+312,5	3 886	+14,6	69	+263,2	3,8	2,1	766 024
999	-12,5	33	+32,0	4 190	-22,1	117	+34,5	4,2	3,5	766 028
6 656	-4,2	271	+12,4	42 290	-6,3	1 529	+26,3	6,4	5,6	766 032

Noch: 2.1 Kapazität und Leistung der Beherber

Mai

Amtliche Schlüsselnummer	Verwaltungsbezirk	Betriebe			Betten			Mittlere Auslastung der angebotenen Betten ²⁾
		insgesamt	geöffnete	Veränderung ¹⁾	insgesamt	angebotene	Veränderung ¹⁾	
	Noch: Kreis Lippe							
766 036	Kalletal	9	8	-11,1	207	190	-8,2	17,0
766 040	Lage, Stadt	18	17	+13,3	587	577	+4,9	26,6
766 044	Lemgo, Stadt	13	13	-	338	338	-	29,9
766 048	Leopoldshöhe	1	1	-	19	18	-	.
766 052	Lügde, Stadt	16	14	-6,7	583	503	-8,5	35,8
766 056	Oerlinghausen, Stadt	9	9	-	554	527	-4,9	56,7
766 060	Schieder-Schwalenberg, Stadt	21	20	-4,8	684	665	-2,8	24,7
766 064	Schlangen	3	3	-	34	34	-	26,5
770 000	Kreis Minden-Lübbecke	151	142	+3,6	8 559	8 299	+3,3	55,2
770 004	Bad Oeynhausen, Stadt	45	42	-2,3	4 488	4 417	+5,7	66,5
770 008	Espelkamp, Stadt	5	5	+25,0	207	207	+24,0	31,4
770 012	Hille	6	6	+20,0	182	182	+10,3	63,0
770 016	Hüllhorst	6	6	-	229	229	-	34,6
770 020	Lübbecke, Stadt	4	4	+33,3	89	89	+12,7	23,7
770 024	Minden, Stadt	17	16	-	719	709	-	36,0
770 028	Petershagen, Stadt	17	16	+14,3	665	653	+6,0	48,7
770 032	Porta Westfalica, Stadt	19	15	-11,8	817	650	-15,6	32,4
770 036	Preußisch-Oldendorf, Stadt	19	19	+5,6	847	847	+1,8	54,9
770 040	Rahden, Stadt	6	6	+20,0	175	175	+10,1	41,2
770 044	Stemwede	7	7	+16,7	141	141	+7,6	26,9
774 000	Kreis Paderborn	131	129	+3,2	5 393	5 321	+4,7	43,1
774 004	Altenbeken	8	8	-	112	112	-	20,7
774 008	Bad Lippspringe, Stadt	30	29	-	1 621	1 588	+1,8	58,5
774 012	Borchen	10	10	+11,1	332	332	+5,1	34,9
774 016	Büren, Stadt	12	12	-	409	409	-	41,5
774 020	Delbrück, Stadt	5	5	+25,0	205	205	+20,6	30,4
774 024	Hövelhof	6	6	-	163	163	-	22,8
774 028	Lichtenau, Stadt	13	13	+8,3	544	542	+1,5	19,7
774 032	Paderborn, Stadt	25	25	+8,7	1 056	1 049	+20,3	45,2
774 036	Salzkotten, Stadt	4	4	-	103	103	-	25,9
774 040	Bad Wünnenberg, Stadt	18	17	-5,6	848	818	-2,7	42,9
700 000	Reg.-Bez. Detmold	1 020	974	-0,1	46 856	45 234	+0,8	46,1
	Kreisfreie Städte							
911 000	Bochum	40	36	-2,7	3 198	3 145	+6,2	42,5
913 000	Dortmund	64	61	-3,2	4 698	4 463	-4,7	37,3
914 000	Hagen	27	23	-4,2	1 092	989	-4,3	41,2
915 000	Hamm	26	25	-	991	977	+0,4	35,4
916 000	Herne	10	10	+25,0	493	493	+68,8	31,5
954 000	Ennepe-Ruhr-Kreis	70	68	+9,7	3 224	3 133	+12,0	44,7
954 004	Breckerfeld, Stadt	4	4	-	227	227	+1,3	51,4
954 008	Ennepetal, Stadt	6	6	+20,0	328	328	+9,3	.
954 012	Gevelsberg, Stadt	2	2	-	87	87	-6,5	.
954 016	Hattingen, Stadt	14	14	+16,7	524	524	+5,2	45,3
954 020	Herdecke, Stadt	7	7	+16,7	400	400	+18,3	43,2
954 024	Schwelm, Stadt	9	8	+14,3	337	325	+41,9	43,0
954 028	Sprockhövel, Stadt	9	9	-	419	418	-0,2	39,4
954 032	Wetter (Ruhr), Stadt	6	5	-	280	202	-19,2	48,2
954 036	Witten, Stadt	13	13	+8,3	622	622	+39,5	34,7
958 000	Hochsauerland Kreis	566	554	+1,1	26 272	25 618	+1,1	37,4
958 004	Arnsberg, Stadt	26	26	-	1 452	1 452	-	34,8
958 008	Bestwig	18	18	+12,5	771	771	+3,8	32,6
958 012	Brilon, Stadt	38	37	+2,8	1 473	1 449	+2,3	40,6
958 016	Eslohe (Sauerland)	34	34	-	1 230	1 227	-0,2	39,4
958 020	Hallenberg, Stadt	18	18	-	680	680	+5,6	35,5
958 024	Marsberg, Stadt	11	10	-	209	179	-	22,9
958 028	Medebach, Stadt	25	25	-3,8	3 974	3 972	-0,5	45,6
958 032	Meschede, Stadt	36	35	+6,1	1 533	1 346	+24,3	35,7
958 036	Olsberg, Stadt	41	39	-4,9	1 395	1 336	-4,2	35,4
958 040	Schmallenberg, Stadt	136	135	+4,7	4 699	4 659	+2,5	44,5
958 044	Sundern (Sauerland), Stadt	39	39	+2,6	1 546	1 459	+0,5	36,3
958 048	Winterberg, Stadt	144	138	-2,1	7 310	7 088	-1,7	29,6

Anmerkungen siehe Seite 10

gungsstätten nach Verwaltungsbezirken

2001

Ankünfte				Übernachtungen				Mittlere Aufenthaltsdauer ³⁾		Amtliche Schlüsselnummer
aller Gäste	Veränderung ¹⁾	ausländischer Gäste	Veränderung ¹⁾	aller Gäste	Veränderung ¹⁾	ausländischer Gäste	Veränderung ¹⁾	aller Gäste	ausländischer Gäste	
322	+12,2	6	-33,3	999	-35,3	12	-81,5	3,1	2,0	766 036
1 960	+6,8	84	+833,3	4 716	-1,4	504	x	2,4	6,0	766 040
1 653	-4,9	39	-58,1	3 138	-16,5	147	-26,5	1,9	3,8	766 044
.	766 048
1 578	+7,1	67	-32,3	5 578	+13,4	252	-27,6	3,5	3,8	766 052
2 707	+51,2	60	+252,9	9 266	+49,7	307	+279,0	3,4	5,1	766 056
1 271	-14,2	305	-38,4	5 086	+0,3	1 299	+3,9	4,0	4,3	766 060
120	+263,6	11	+266,7	279	+267,1	48	+54,8	2,3	4,4	766 064
25 375	+3,6	2 249	+28,9	141 908	+7,4	4 823	+22,0	5,6	2,1	770 000
9 362	+4,3	1 092	+44,4	91 100	+5,6	2 186	+43,0	9,7	2,0	770 004
903	+24,0	162	+260,0	2 015	+18,7	545	+316,0	2,2	3,4	770 008
518	+26,7	2	-33,3	3 557	+64,6	22	+633,3	6,9	11,0	770 012
1 319	-9,3	25	-65,3	2 454	-10,2	92	-58,9	1,9	3,7	770 016
409	-21,0	39	-7,1	654	-16,0	64	-31,9	1,6	1,6	770 020
5 094	-0,4	472	+14,6	7 915	-1,6	918	-0,2	1,6	1,9	770 024
1 761	+22,9	50	-2,0	9 862	+17,4	144	-47,3	5,6	2,9	770 028
3 246	-10,1	286	+19,2	6 536	-1,9	448	+31,8	2,0	1,6	770 032
1 453	+22,8	15	-34,8	14 403	+13,2	92	-57,0	9,9	6,1	770 036
1 026	+33,8	71	+82,1	2 236	+43,3	165	+120,0	2,2	2,3	770 040
284	-6,3	35	-43,5	1 176	+7,8	147	-2,0	4,1	4,2	770 044
19 982	-0,3	1 988	-4,9	71 158	+4,3	4 948	+0,9	3,6	2,5	774 000
110	-23,6	22	+4,8	720	+6,0	238	+18,4	6,5	10,8	774 004
3 819	-9,6	266	-24,0	28 786	+1,8	673	-15,1	7,5	2,5	774 008
736	-3,8	15	+15,4	3 597	-5,9	46	-54,9	4,9	3,1	774 012
2 197	-3,0	238	+250,0	5 262	+9,7	381	+67,1	2,4	1,6	774 016
1 250	+14,6	75	-12,8	1 931	+15,1	123	-8,9	1,5	1,6	774 020
614	-13,4	33	+32,0	1 154	+12,7	51	+24,4	1,9	1,5	774 024
997	+2,0	86	-28,9	3 312	+6,7	440	-31,5	3,3	5,1	774 028
7 407	-2,4	961	-16,4	14 699	+9,1	2 079	-2,5	2,0	2,2	774 032
620	+51,6	77	+60,4	827	+39,2	134	+39,6	1,3	1,7	774 036
2 232	+19,5	215	+2,9	10 870	+0,7	783	+47,2	4,9	3,6	774 040
163 711	-0,8	13 771	+2,9	642 173	+1,8	33 936	+8,1	3,9	2,5	700 000
22 801	-1,4	2 994	-28,7	40 909	-8,7	6 389	-48,1	1,8	2,1	911 000
33 109	-6,2	5 895	+17,8	51 306	-19,8	9 423	-25,8	1,5	1,6	913 000
6 675	-8,2	957	-19,0	12 574	-10,4	1 521	-38,4	1,9	1,6	914 000
6 442	-14,4	749	-55,6	10 729	-3,6	1 452	-40,7	1,7	1,9	915 000
2 250	+39,4	111	-27,0	4 821	+41,8	197	-51,2	2,1	1,8	916 000
17 245	+6,6	1 276	-34,4	42 205	+1,9	2 721	-46,1	2,4	2,1	954 000
1 497	-19,9	2	-93,1	3 614	-6,9	3	-95,7	2,4	1,5	954 004
.	954 008
.	954 012
3 858	+2,4	247	-18,8	7 358	-5,1	476	-20,4	1,9	1,9	954 016
1 684	+12,9	85	+7,6	4 705	-6,8	208	-15,1	2,8	2,4	954 020
2 234	+31,2	271	-49,0	4 329	+15,7	528	-65,6	1,9	1,9	954 024
1 324	-8,4	59	+73,5	5 107	+6,9	241	+460,5	3,9	4,1	954 028
1 493	-22,1	44	-76,6	2 585	-12,6	80	-81,2	1,7	1,8	954 032
3 527	+37,2	463	-8,1	6 597	+26,3	915	-33,2	1,9	2,0	954 036
77 124	-1,0	12 071	+8,5	295 969	-3,2	49 166	+7,9	3,8	4,1	958 000
5 548	-5,7	578	+14,5	15 655	-11,3	1 297	+22,7	2,8	2,2	958 004
2 557	+8,1	161	-11,0	7 643	+6,3	655	-6,7	3,0	4,1	958 008
3 924	+1,3	482	+19,6	18 237	-4,9	1 821	+10,7	4,6	3,8	958 012
2 923	+6,1	171	-11,4	14 980	+4,1	549	-45,0	5,1	3,2	958 016
2 226	+1,6	883	-14,7	7 487	-1,6	2 496	-12,9	3,4	2,8	958 020
611	+1,8	88	-11,1	1 273	+13,2	319	+17,3	2,1	3,6	958 024
12 847	-14,5	4 458	-4,0	56 071	-15,7	20 334	-4,6	4,4	4,6	958 028
5 209	+38,9	332	+72,0	14 904	+9,5	862	+0,9	2,9	2,6	958 032
4 107	-2,2	613	+24,1	14 648	-0,1	1 832	+21,7	3,6	3,0	958 036
12 949	+6,0	1 465	+43,3	64 111	+9,3	6 835	+62,4	5,0	4,7	958 040
6 831	-4,4	408	+61,3	16 399	-7,0	1 362	+30,0	2,4	3,3	958 044
17 392	-3,0	2 432	+15,6	64 561	-4,5	10 804	+18,8	3,7	4,4	958 048

Mai

Amtliche Schlüsselnummer	Verwaltungsbezirk	Betriebe			Betten			Mittlere Auslastung der angebotenen Betten ²⁾
		insgesamt	geöffnete	Veränderung ¹⁾	insgesamt	angebotene	Veränderung ¹⁾	
962 000	Märkischer Kreis	118	114	+0,9	4 496	4 358	-0,2	32,1
962 004	Altena, Stadt	9	9	-	309	307	-0,6	34,7
962 008	Balve, Stadt	8	8	-	376	376	-	34,0
962 012	Halver, Stadt	3	3	-25,0	66	66	-15,4	38,3
962 016	Hemer, Stadt	3	3	-	306	306	-	34,6
962 020	Herscheid	5	5	-	93	93	-	18,0
962 024	Iserlohn, Stadt	18	17	-	726	657	+0,8	24,5
962 028	Kierspe, Stadt	4	4	+100,0	61	61	+110,3	.
962 032	Lüdenscheid, Stadt	14	14	-	720	720	-	37,1
962 036	Meinerzhagen, Stadt	19	18	-	825	787	-5,4	39,8
962 040	Menden (Sauerland), Stadt	10	9	-10,0	197	182	-7,6	27,2
962 044	Nachrodt-Wiblingwerde	6	5	-16,7	386	372	-3,6	25,7
962 048	Neuenrade, Stadt	5	5	-	119	119	-	32,7
962 052	Plettenberg, Stadt	6	6	+20,0	159	159	+15,2	32,9
962 056	Schalksmühle	1	1	-	11	11	-	.
962 060	Werdohl, Stadt	7	7	+16,7	142	142	+19,3	20,1
966 000	Kreis Olpe	157	151	-1,9	5 549	5 304	-0,1	34,3
966 004	Attendorn, Stadt	28	27	-6,9	820	808	-4,3	36,7
966 008	Drolshagen, Stadt	14	12	-	296	245	+1,2	18,2
966 012	Finnentrop	10	10	-	438	438	+0,5	31,6
966 016	Kirchhundem	26	25	-	1 045	918	+5,6	32,9
966 020	LenneStadt, Stadt	47	46	-2,1	1 525	1 480	-1,7	37,6
966 024	Olpe, Stadt	22	21	-	1 119	1 109	-	36,6
966 028	Wenden	10	10	-	306	306	-	23,9
970 000	Kreis Siegen-Wittgenstein	163	157	+2,6	6 416	6 167	-0,5	51,0
970 004	Bad Berleburg, Stadt	45	43	+2,4	2 167	2 138	+0,8	68,3
970 008	Burbach	8	8	+33,3	241	241	+42,6	40,8
970 012	Erndtebrück	1	1	-	16	16	-	.
970 016	Freudenberg, Stadt	10	9	-18,2	396	303	-27,2	30,9
970 020	Hilchenbach, Stadt	16	16	-	782	752	-3,8	46,0
970 024	Kreuztal, Stadt	8	8	+14,3	125	125	+11,6	26,4
970 028	Bad Laasphe, Stadt	22	19	-	1 134	1 037	-1,6	48,9
970 032	Netphen, Stadt	15	15	-	321	321	-	35,8
970 036	Neunkirchen	3	3	-	51	51	-	.
970 040	Siegen, Stadt	25	25	+8,7	873	873	+3,2	41,5
970 044	Wilnsdorf	10	10	-	310	310	-	34,5
974 000	Kreis Soest	184	174	-	9 154	8 666	+1,7	52,9
974 004	Anröchte	2	2	-33,3	41	41	-46,8	.
974 008	Bad Sassendorf	42	41	-4,7	2 399	2 373	-0,8	69,9
974 012	Ense	3	2	-33,3	51	35	-31,4	.
974 016	Erwitte, Stadt	22	21	+16,7	1 018	858	+12,7	65,7
974 020	Geseke, Stadt	3	3	+50,0	751	751	+15,0	21,4
974 024	Lippetal	5	5	-16,7	56	56	-15,2	20,5
974 028	Lippstadt, Stadt	39	37	-	2 069	1 949	+0,5	64,5
974 032	Möhnesee	20	19	-	1 079	1 054	-	42,9
974 036	Rüthen, Stadt	7	7	-	282	282	-	40,3
974 040	Soest, Stadt	16	14	-	733	643	-	30,9
974 044	Warstein, Stadt	17	15	-6,3	513	462	-4,5	20,5
974 048	Welper	2	2	x	42	42	x	.
974 052	Werl, Stadt	3	3	-	73	73	-	42,1
974 056	Wickede (Ruhr)	3	3	-	47	47	-	24,4
978 000	Kreis Unna	63	60	+9,1	2 515	2 285	-1,1	35,0
978 004	Bergkamen, Stadt	2	2	+100,0	32	32	+68,4	.
978 008	Bönen	1	1	-	13	13	-	.
978 012	Fröndenberg, Stadt	3	3	-	100	100	-	30,4
978 016	Holzwickede	3	3	+50,0	299	215	-23,5	.
978 020	Kamen, Stadt	9	9	+28,6	279	279	+7,3	42,9
978 024	Lünen, Stadt	9	8	-	538	495	-5,4	31,4
978 028	Schwerte, Stadt	12	11	-8,3	448	368	-6,1	38,1
978 032	Selm, Stadt	4	3	-	90	68	-10,5	14,3
978 036	Unna, Stadt	10	10	-	428	427	+6,8	34,5
978 040	Werne, Stadt	10	10	+25,0	288	288	+17,1	37,3
900 000	Reg.-Bez. Arnsberg	1 488	1 433	+1,2	68 098	65 598	+1,3	40,6
	Nordrhein-Westfalen	5 530	5 332	+1,4	275 143	266 633	+1,3	41,8

Anmerkungen siehe Seite 10

gungsstätten nach Verwaltungsbezirken

2001

Ankünfte				Übernachtungen				Mittlere Aufenthaltsdauer ³⁾		Amtliche Schlüsselnummer
aller Gäste	Veränderung ¹⁾	ausländischer Gäste	Veränderung ¹⁾	aller Gäste	Veränderung ¹⁾	ausländischer Gäste	Veränderung ¹⁾	aller Gäste	ausländischer Gäste	
20 071	-16,7	1 494	+0,5	43 162	-11,6	3 690	+13,4	2,2	2,5	962 000
1 823	-1,0	50	-56,5	3 144	+2,0	89	-52,9	1,7	1,8	962 004
1 886	+4,8	12	-25,0	3 962	-1,3	37	-22,9	2,1	3,1	962 008
471	-16,2	52	+188,9	783	+22,9	68	+88,9	1,7	1,3	962 012
657	-13,2	46	+53,3	3 282	-1,8	61	-23,8	5,0	1,3	962 016
318	+4,6	25	-37,5	518	-4,1	86	-2,3	1,6	3,4	962 020
2 744	-37,5	273	-50,9	4 988	-30,8	594	-51,8	1,8	2,2	962 024
.	962 028
4 394	-20,6	533	+59,6	8 255	-8,5	1 391	+106,7	1,9	2,6	962 032
3 974	-14,0	156	-6,0	9 713	-17,7	516	+60,7	2,4	3,3	962 036
896	-8,5	59	-34,4	1 533	-14,7	102	-32,9	1,7	1,7	962 040
904	-42,7	44	+51,7	2 963	-11,4	99	+4,2	3,3	2,3	962 044
638	+14,1	172	+911,8	1 208	-21,0	419	+173,9	1,9	2,4	962 048
812	+3,2	23	-30,3	1 623	+8,7	93	+10,7	2,0	4,0	962 052
.	962 056
432	+74,9	35	+25,0	884	+39,9	107	+69,8	2,0	3,1	962 060
24 166	+4,8	1 167	+23,4	56 235	+2,8	2 814	+5,9	2,3	2,4	966 000
4 636	+10,0	360	+2,0	9 185	+6,4	816	-12,3	2,0	2,3	966 004
592	+19,1	91	+13,8	1 382	-0,4	258	+9,8	2,3	2,8	966 008
1 567	-23,1	129	+57,3	4 292	-4,9	395	+55,5	2,7	3,1	966 012
4 024	+13,7	202	+32,0	9 370	-3,1	488	+6,6	2,3	2,4	966 016
6 586	+2,9	258	+44,1	17 262	+5,5	556	-2,3	2,6	2,2	966 020
5 340	+7,6	76	+13,4	12 478	+6,1	234	+51,9	2,3	3,1	966 024
1 421	+1,7	51	+59,4	2 266	-5,2	67	+15,5	1,6	1,3	966 028
21 507	-4,5	2 329	+46,4	97 147	-1,2	5 920	+28,6	4,5	2,5	970 000
3 967	-3,9	97	-14,2	45 070	-0,2	310	+6,5	11,4	3,2	970 004
836	+29,8	106	+20,5	3 048	+15,1	449	+87,1	3,6	4,2	970 008
.	970 012
1 492	-31,3	303	-29,4	2 907	-37,9	546	-68,6	1,9	1,8	970 016
2 323	+37,5	213	+91,9	10 716	+30,6	692	+9,8	4,6	3,2	970 020
562	+7,5	53	-17,2	1 024	+11,1	133	+26,7	1,8	2,5	970 024
2 973	-10,0	400	+700,0	15 727	-11,3	1 219	+534,9	5,3	3,0	970 028
1 393	-1,2	39	+21,9	3 565	+3,6	116	-0,9	2,6	3,0	970 032
.	970 036
6 356	-6,2	1 052	+62,3	11 231	-3,8	2 293	+98,4	1,8	2,2	970 040
1 303	-17,1	48	+29,7	3 229	+3,3	102	+17,2	2,5	2,1	970 044
31 176	+9,8	1 512	+43,2	142 079	+3,4	4 200	+89,0	4,6	2,8	974 000
.	974 004
5 946	-1,8	75	+102,7	51 429	+0,6	148	+146,7	8,6	2,0	974 008
.	974 012
2 089	+47,1	72	+620,0	17 485	+9,8	684	+392,1	8,4	9,5	974 016
2 752	+26,2	28	-9,7	4 977	+4,8	33	-29,8	1,8	1,2	974 020
162	+18,2	26	-16,1	356	+45,9	122	+281,3	2,2	4,7	974 024
6 720	+66,1	443	+178,6	38 987	+10,1	697	+134,7	5,8	1,6	974 028
4 940	-6,9	298	+37,3	14 013	+3,5	1 474	+160,4	2,8	4,9	974 032
1 776	+6,7	52	+18,2	3 524	+6,5	125	+22,5	2,0	2,4	974 036
3 936	-18,2	252	-7,4	6 166	-17,0	404	-9,4	1,6	1,6	974 040
1 517	-16,0	206	+19,1	2 904	-28,0	398	+22,5	1,9	1,9	974 044
.	974 048
557	+4,9	24	-33,3	952	+14,8	47	-43,4	1,7	2,0	974 052
231	-2,1	6	-25,0	356	-15,4	8	-50,0	1,5	1,3	974 056
12 913	-15,4	1 657	-15,4	24 757	-8,9	3 327	-19,0	1,9	2,0	978 000
.	978 004
.	978 008
552	+0,5	42	+68,0	941	+9,0	163	+207,5	1,7	3,9	978 012
.	978 016
2 215	-5,2	266	-30,0	3 709	+5,3	434	-27,4	1,7	1,6	978 020
2 221	-38,2	147	-35,0	4 775	-17,5	346	-19,2	2,1	2,4	978 024
2 072	-31,6	95	+8,0	4 350	-26,1	215	+3,9	2,1	2,3	978 028
187	+6,3	6	+50,0	302	+26,9	7	+40,0	1,6	1,2	978 032
2 640	-10,1	403	-18,4	4 564	-18,3	939	-20,0	1,7	2,3	978 036
1 751	+24,3	308	+11,2	3 334	+36,4	552	-4,5	1,9	1,8	978 040
275 479	-2,4	32 212	-0,4	821 893	-3,4	90 820	-7,1	3,0	2,8	900 000
1 396 100	-1,9	222 954	-20,7	3 442 820	-6,2	497 570	-31,4	2,5	2,2	

2.2 Kapazität und Leistung der Beherbergungs

Mai

Lfd. Nr.	Gemeindegruppe Betriebsart	Betriebe			Betten			Mittlere Auslastung der angebotenen Betten ²⁾
		insgesamt	geöffnete	Veränderung ¹⁾	insgesamt	angebotene	Veränderung ¹⁾	
1	Mineral-, Moor-, Sole- und Thermalbäder	475	454	-1,5	27 401	26 319	+1,0	61,8
2	Hotels	109	106	+2,9	6 904	6 742	+4,3	44,2
3	Gasthöfe	20	18	-	313	291	+2,8	29,3
4	Pensionen	201	191	-4,5	4 852	4 640	-2,8	47,7
5	Hotels garnis	40	38	-	1 852	1 805	+0,3	37,7
6	Erholungs-, Ferien- und Schulungsheime	19	19	-	996	987	-	49,5
7	Ferienhäuser, -wohnungen, -zentren	25	25	-	553	549	+0,7	29,1
8	Hütten, Jugendherbergen u. Ä.	4	4	-	482	482	-	57,7
9	Vorsorge- und Reha-Kliniken	57	53	-1,9	11 449	10 823	+0,8	86,6
10	Heilklimatische Kurorte	177	169	-1,7	9 209	8 951	-1,4	34,5
11	Hotels	54	50	-5,7	3 076	2 948	-2,7	32,4
12	Gasthöfe	15	15	-	308	307	+0,3	20,5
13	Pensionen	43	40	-	822	763	-0,8	20,9
14	Hotels garnis	4	4	-	108	108	-	.
15	Erholungs-, Ferien- und Schulungsheime	28	27	+3,8	1 887	1 819	-0,9	41,7
16	Ferienhäuser, -wohnungen, -zentren	20	20	-9,1	1 983	1 981	-1,7	24,3
17	Hütten, Jugendherbergen u. Ä.	11	11	+10,0	485	485	+3,0	35,1
18	Vorsorge- und Reha-Kliniken	2	2	-	540	540	-	.
19	Kneippkurorte	196	183	-4,2	8 006	7 620	-2,2	37,9
20	Hotels	76	68	-8,1	3 127	2 894	-5,9	34,0
21	Gasthöfe	29	28	-3,4	463	454	+0,7	15,6
22	Pensionen	25	22	-4,3	545	486	-5,4	23,2
23	Hotels garnis	7	7	+40,0	247	235	+104,3	.
24	Erholungs-, Ferien- und Schulungsheime	18	18	-	1 069	1 069	-	41,8
25	Ferienhäuser, -wohnungen, -zentren	26	26	-3,7	986	984	-1,2	24,3
26	Hütten, Jugendherbergen u. Ä.	9	9	-	801	800	-0,1	53,1
27	Vorsorge- und Reha-Kliniken	6	5	-16,7	768	698	-9,1	.
28	Kneippheilstädter	235	226	+2,7	9 228	8 904	-0,1	49,5
29	Hotels	60	56	-	2 954	2 818	-0,3	38,8
30	Gasthöfe	41	39	+2,6	782	746	+2,2	27,7
31	Pensionen	55	53	-1,9	911	857	-3,5	38,4
32	Hotels garnis	10	10	+11,1	210	210	+8,2	20,3
33	Erholungs-, Ferien- und Schulungsheime	13	12	-	795	717	-6,9	40,6
34	Ferienhäuser, -wohnungen, -zentren	36	36	+16,1	633	633	+11,8	18,2
35	Hütten, Jugendherbergen u. Ä.	5	5	-	397	397	+1,5	52,0
36	Vorsorge- und Reha-Kliniken	15	15	-	2 546	2 526	-0,8	83,9
37	Heilbäder zusammen	1 083	1 032	-1,1	53 844	51 794	-0,1	51,4
38	Hotels	299	280	-2,1	16 061	15 402	-	39,0
39	Gasthöfe	105	100	-	1 866	1 798	+1,6	23,7
40	Pensionen	324	306	-3,5	7 130	6 746	-2,8	41,7
41	Hotels garnis	61	59	+5,4	2 417	2 358	+6,4	34,4
42	Erholungs-, Ferien- und Schulungsheime	78	76	+1,3	4 747	4 592	-1,5	43,2
43	Ferienhäuser, -wohnungen, -zentren	107	107	+1,9	4 155	4 147	+0,6	24,0
44	Hütten, Jugendherbergen u. Ä.	29	29	+3,6	2 165	2 164	+0,9	49,9
45	Vorsorge- und Reha-Kliniken	80	75	-2,6	15 303	14 587	-	85,7

1) Veränderung gegenüber dem Vorjahresmonat in % - 2) mittlere Auslastung = (Übernachtungen / angebotene Bettentage) * 100 - 3) mittlere Aufenthalts

stätten nach Gemeindegruppen und Betriebsarten

2001

Ankünfte				Übernachtungen				Mittlere Aufenthaltsdauer ³⁾		Lfd. Nr.
aller Gäste	Veränderung ¹⁾	ausländischer Gäste	Veränderung ¹⁾	aller Gäste	Veränderung ¹⁾	ausländischer Gäste	Veränderung ¹⁾	aller Gäste	ausländischer Gäste	
85 825	+7,4	8 846	-15,1	503 849	+3,0	17 623	-18,1	5,9	2,0	1
43 521	+8,3	6 080	-15,6	92 374	+7,9	11 631	-13,9	2,1	1,9	2
1 131	-20,1	127	-6,6	2 644	-18,0	224	-10,8	2,3	1,8	3
7 580	+8,3	120	+48,1	68 663	-6,4	845	+45,2	9,1	7,0	4
11 471	+16,9	2 083	-20,0	21 118	+4,3	3 788	-34,4	1,8	1,8	5
4 570	+2,9	122	+41,9	15 131	-4,8	334	+42,1	3,3	2,7	6
402	+0,2	23	+43,8	4 900	-7,6	166	-64,8	12,2	7,2	7
3 830	+2,7	266	-3,3	8 615	+1,7	459	-2,8	2,2	1,7	8
13 320	+3,2	25	+78,6	290 404	+4,8	176	-23,8	21,8	7,0	9
23 263	-1,5	2 536	+15,2	95 112	-3,4	11 173	+19,7	4,1	4,4	10
10 460	+6,9	1 807	+15,2	29 459	+12,8	6 840	+25,3	2,8	3,8	11
510	-1,7	72	+33,3	1 945	-22,6	284	+59,6	3,8	3,9	12
1 122	+3,1	123	+9,8	4 932	-4,1	433	+37,5	4,4	3,5	13
.	14
5 959	-10,0	31	-	23 087	-18,7	89	-	3,9	2,9	15
2 746	-8,0	459	+1,5	14 930	+1,0	3 428	+2,9	5,4	7,5	16
1 677	-7,8	9	-10,0	5 281	-4,0	12	-40,0	3,1	1,3	17
.	18
28 044	-3,4	3 764	+3,4	89 421	-3,4	11 491	+16,3	3,2	3,1	19
14 548	-8,9	2 663	-3,1	30 484	-9,5	5 785	+5,0	2,1	2,2	20
900	+14,6	64	+4,9	2 189	+19,2	146	+5,0	2,4	2,3	21
951	+9,2	132	-15,9	3 494	+10,4	429	+30,0	3,7	3,3	22
.	23
3 077	-5,4	32	-11,1	13 866	-13,7	649	+5,7	4,5	20,3	24
1 285	-6,4	652	+20,5	7 416	-1,3	3 920	+24,2	5,8	6,0	25
6 043	+1,6	93	+34,8	13 157	+6,9	114	+65,2	2,2	1,2	26
.	27
24 146	-3,0	2 106	+47,2	136 150	+0,8	8 685	+63,3	5,6	4,1	28
10 333	-10,5	1 146	+52,0	33 888	-1,7	4 859	+107,6	3,3	4,2	29
1 818	+0,3	431	+37,7	6 329	-4,4	1 747	+12,2	3,5	4,1	30
1 812	-0,3	174	+83,2	10 191	+26,2	825	+85,4	5,6	4,7	31
604	+13,5	70	+34,6	1 270	+18,0	194	+65,8	2,1	2,8	32
3 032	-14,3	52	+18,2	8 802	-14,3	272	+195,7	2,9	5,2	33
775	+46,8	140	+70,7	3 563	+7,3	657	+31,4	4,6	4,7	34
2 780	+20,8	72	+38,5	6 400	+8,8	86	-17,3	2,3	1,2	35
2 992	+6,3	21	-46,2	65 707	+0,6	45	-72,4	22,0	2,1	36
161 278	+2,4	17 252	-2,5	824 532	+1,1	48 972	+6,3	5,1	2,8	37
78 862	+1,8	11 696	-4,7	186 205	+3,5	29 115	+8,6	2,4	2,5	38
4 359	-3,8	694	+23,0	13 107	-7,7	2 401	+13,0	3,0	3,5	39
11 465	+6,4	549	+23,4	87 280	-2,8	2 532	+51,4	7,6	4,6	40
12 971	+19,5	2 316	-13,8	25 049	+10,6	4 517	-24,4	1,9	2,0	41
16 638	-6,8	237	+42,8	60 886	-13,8	1 344	+42,8	3,7	5,7	42
5 208	-1,5	1 274	+16,8	30 809	-0,4	8 171	+9,6	5,9	6,4	43
14 330	+3,9	440	+8,4	33 453	+4,0	671	+0,9	2,3	1,5	44
17 445	+3,5	46	-13,2	387 743	+3,4	221	-43,9	22,2	4,8	45

dauer in Tagen = Übernachtungen / Ankünfte

Noch: 2.2 Kapazität und Leistung der Beherbergungs

Mai

Lfd. Nr.	Gemeindeguppe Betriebsart	Betriebe			Betten			Mittlere Auslastung der angebotenen Betten ²⁾
		insgesamt	geöffnete	Veränderung ¹⁾	insgesamt	angebotene	Veränderung ¹⁾	
46	Luftkurorte	377	365	-0,3	14 551	14 013	-0,3	37,9
47	Hotels	118	113	-0,9	4 590	4 435	-	30,6
48	Gasthöfe	58	58	-	998	991	-0,7	20,6
49	Pensionen	87	84	+1,2	1 870	1 816	+0,4	37,6
50	Hotels garnis	9	9	+12,5	180	180	+6,5	30,1
51	Erholungs-, Ferien- und Schulungsheime	35	33	-5,7	2 967	2 667	-1,6	45,3
52	Ferienhäuser, -wohnungen, -zentren	40	38	-	1 321	1 299	-0,9	20,8
53	Hütten, Jugendherbergen u. Ä.	24	24	-	1 577	1 577	-	46,8
54	Vorsorge- und Reha-Kliniken	6	6	-	1 048	1 048	-	74,8
55	Erholungsorte	339	329	+3,1	15 272	14 806	-	39,4
56	Hotels	120	116	+3,6	4 599	4 502	+2,6	34,2
57	Gasthöfe	46	43	+7,5	790	742	+5,4	22,9
58	Pensionen	43	43	+4,9	918	916	+6,8	34,3
59	Hotels garnis	12	12	+9,1	280	280	+5,3	23,6
60	Erholungs-, Ferien- und Schulungsheime	52	50	-	4 162	3 863	-6,5	42,5
61	Ferienhäuser, -wohnungen, -zentren	36	35	-2,8	1 468	1 448	+1,3	29,6
62	Hütten, Jugendherbergen u. Ä.	25	25	+4,2	2 289	2 289	+0,9	51,0
63	Vorsorge- und Reha-Kliniken	5	5	-	766	766	-	66,0
64	Sonstige Gemeinden	3 731	3 606	+2,1	191 476	186 020	+1,9	39,6
65	Hotels	1 774	1 722	+1,6	99 769	97 417	+2,3	38,6
66	Gasthöfe	447	416	+2,2	6 953	6 374	+1,2	22,7
67	Pensionen	164	156	+6,1	3 784	3 545	+2,7	32,2
68	Hotels garnis	881	859	+0,7	39 746	38 568	+0,4	38,0
69	Erholungs-, Ferien- und Schulungsheime	253	244	+0,8	22 477	21 819	+2,4	41,9
70	Ferienhäuser, -wohnungen, -zentren	67	67	+19,6	5 750	5 670	+0,7	38,5
71	Hütten, Jugendherbergen u. Ä.	125	122	+9,9	9 879	9 509	+4,0	52,6
72	Vorsorge- und Reha-Kliniken	20	20	-	3 118	3 118	-	79,9
73	Nordrhein-Westfalen	5 530	5 332	+1,4	275 143	266 633	+1,3	41,8
74	Hotels	2 311	2 231	+1,1	125 019	121 756	+1,9	38,2
75	Gasthöfe	656	617	+2,0	10 607	9 905	+1,4	22,7
76	Pensionen	618	589	+0,2	13 702	13 023	-0,3	38,1
77	Hotels garnis	963	939	+1,2	42 623	41 386	+0,8	37,6
78	Erholungs-, Ferien- und Schulungsheime	418	403	+0,2	34 353	32 941	+0,4	42,4
79	Ferienhäuser, -wohnungen, -zentren	250	247	+5,1	12 694	12 564	+0,6	30,9
80	Hütten, Jugendherbergen u. Ä.	203	200	+7,0	15 910	15 539	+2,6	51,4
81	Vorsorge- und Reha-Kliniken	111	106	-1,9	20 235	19 519	-	83,4

stätten nach Gemeindegruppen und Betriebsarten

2001

Ankünfte				Übernachtungen				Mittlere Aufenthaltsdauer ³⁾		Lfd. Nr.
aller Gäste	Veränderung ¹⁾	ausländischer Gäste	Veränderung ¹⁾	aller Gäste	Veränderung ¹⁾	ausländischer Gäste	Veränderung ¹⁾	aller Gäste	ausländischer Gäste	
53 276	+2,4	3 953	+5,2	163 380	+0,6	10 839	-12,0	3,1	2,7	46
18 955	+0,6	2 503	-0,6	41 362	+1,7	5 136	-30,0	2,2	2,1	47
2 798	+7,8	338	+54,3	6 318	-8,0	686	-28,2	2,3	2,0	48
4 470	+6,5	338	+48,9	21 152	+0,5	1 020	+20,1	4,7	3,0	49
688	-7,4	146	-21,5	1 618	-7,8	272	-11,1	2,4	1,9	50
13 017	+4,9	100	+58,7	37 390	+0,4	585	+68,1	2,9	5,9	51
1 635	+12,0	260	+17,1	8 372	-0,3	1 818	+16,9	5,1	7,0	52
10 462	+0,3	240	-10,4	22 866	-1,9	470	+18,7	2,2	2,0	53
1 251	-7,2	28	-49,1	24 302	+4,9	852	+49,7	19,4	30,4	54
62 353	-5,7	4 553	-17,8	180 477	-0,3	13 104	-7,8	2,9	2,9	55
21 950	+6,5	3 152	-13,1	47 628	+11,4	7 888	-11,7	2,2	2,5	56
2 272	+7,6	369	-19,3	5 228	+7,9	907	-12,7	2,3	2,5	57
2 264	+1,4	121	+77,9	9 669	+13,2	478	+75,1	4,3	4,0	58
1 222	+3,6	222	-39,2	2 048	-10,1	402	-44,9	1,7	1,8	59
16 583	-12,7	213	-2,3	50 732	-11,1	865	-13,5	3,1	4,1	60
1 697	-38,8	226	+29,1	13 287	+13,3	1 950	+110,1	7,8	8,6	61
15 566	-10,8	246	-59,1	36 224	-6,5	495	-58,6	2,3	2,0	62
799	+5,0	4	-84,6	15 661	+3,6	119	+4,4	19,6	29,8	63
1 119 193	-2,5	197 196	-22,4	2 274 431	-9,4	424 655	-34,9	2,0	2,2	64
664 441	-3,0	135 088	-23,0	1 163 395	-10,3	266 738	-35,1	1,8	2,0	65
18 500	+7,3	2 181	+4,6	44 567	+6,5	6 331	-1,4	2,4	2,9	66
11 153	-3,0	692	-18,3	34 737	-11,1	2 487	-50,2	3,1	3,6	67
230 132	-1,3	47 776	-22,7	453 199	-15,3	112 591	-40,2	2,0	2,4	68
102 658	-0,8	1 522	-37,2	280 942	-6,1	5 160	-31,7	2,7	3,4	69
15 314	-8,2	5 022	-0,7	67 723	-9,8	23 248	-4,4	4,4	4,6	70
74 080	-5,0	4 898	-24,7	152 684	+1,1	7 780	-17,4	2,1	1,6	71
2 915	+4,2	17	-37,0	77 184	+5,0	320	-23,6	26,5	18,8	72
1 396 100	-1,9	222 954	-20,7	3 442 820	-6,2	497 570	-31,4	2,5	2,2	73
784 208	-2,2	152 439	-21,4	1 438 590	-7,8	308 877	-32,0	1,8	2,0	74
27 929	+5,5	3 582	+7,7	69 220	+2,1	10 325	-2,0	2,5	2,9	75
29 352	+2,3	1 700	+7,1	152 838	-3,5	6 517	-16,4	5,2	3,8	76
245 013	-0,4	50 460	-22,4	481 914	-14,2	117 782	-39,7	2,0	2,3	77
148 896	-2,5	2 072	-27,8	429 950	-7,3	7 954	-19,2	2,9	3,8	78
23 854	-8,9	6 782	+3,6	120 191	-4,7	35 187	+2,7	5,0	5,2	79
114 438	-4,3	5 824	-25,1	245 227	-	9 416	-19,4	2,1	1,6	80
22 410	+3,0	95	-41,0	504 890	+3,7	1 512	+1,1	22,5	15,9	81

2.3 Kapazität und Leistung der Beherbergungs

Mai

Lfd. Nr.	Reisegebiet Betriebsart	Betriebe			Betten			Mittlere Auslastung der angebotenen Betten ²⁾
		insgesamt	geöffnete	Veränderung ¹⁾	insgesamt	angebotene	Veränderung ¹⁾	
1	Eifel und Region Aachen	509	492	+4,7	21 720	21 150	+1,9	40,5
2	Hotels	231	221	+3,3	8 946	8 686	+2,0	37,3
3	Gasthöfe	54	53	+10,4	770	756	+7,1	21,8
4	Pensionen	31	29	-	638	530	-12,5	26,9
5	Hotels garnis	81	81	+12,5	2 901	2 878	+12,3	32,9
6	Erholungs-, Ferien- und Schulungsheime	55	52	-	3 760	3 628	-1,8	41,5
7	Ferienhäuser, -wohnungen, -zentren	24	23	-4,2	1 249	1 238	+0,2	33,4
8	Hütten, Jugendherbergen u. Ä.	26	26	+13,0	2 190	2 178	+2,8	54,3
9	Vorsorge- und Reha-Kliniken	7	7	-12,5	1 266	1 256	-4,4	77,7
10	Niederrhein	538	515	+6,0	25 371	23 957	+2,2	36,8
11	Hotels	262	252	+4,1	14 683	14 151	+1,8	35,8
12	Gasthöfe	62	58	+11,5	990	906	+13,3	21,8
13	Pensionen	23	22	+15,8	506	496	+15,3	37,3
14	Hotels garnis	122	118	+3,5	4 642	4 319	+4,0	31,7
15	Erholungs-, Ferien- und Schulungsheime	35	31	-3,1	2 731	2 266	-11,6	45,0
16	Ferienhäuser, -wohnungen, -zentren	10	10	+100,0	137	137	+95,7	.
17	Hütten, Jugendherbergen u. Ä.	22	22	+10,0	1 442	1 442	+12,6	52,2
18	Vorsorge- und Reha-Kliniken	2	2	-	240	240	-	.
19	Münsterland	530	512	-0,2	22 106	21 558	-	37,6
20	Hotels	300	293	-1,3	11 554	11 365	-1,1	33,6
21	Gasthöfe	64	59	-1,7	984	917	-1,3	19,3
22	Pensionen	40	38	+2,7	1 188	1 126	+0,4	39,2
23	Hotels garnis	46	42	-4,5	1 817	1 712	+7,3	37,7
24	Erholungs-, Ferien- und Schulungsheime	46	46	+2,2	5 006	4 896	-1,2	44,4
25	Ferienhäuser, -wohnungen, -zentren	21	21	+23,5	507	492	+18,0	.
26	Hütten, Jugendherbergen u. Ä.	12	12	-	940	940	+1,2	59,9
27	Vorsorge- und Reha-Kliniken	1	1	-	110	110	-	.
28	Teutoburger Wald	1 020	974	-0,1	46 856	45 234	+0,8	46,1
29	Hotels	371	356	+0,8	16 875	16 464	+2,7	35,6
30	Gasthöfe	114	107	+0,9	1 795	1 654	-2,4	19,7
31	Pensionen	252	237	-2,5	5 910	5 602	-1,4	40,4
32	Hotels garnis	72	69	-	2 787	2 678	-0,5	35,2
33	Erholungs-, Ferien- und Schulungsheime	62	62	+1,6	3 782	3 728	+1,6	40,0
34	Ferienhäuser, -wohnungen, -zentren	63	61	-	2 742	2 670	-2,3	18,9
35	Hütten, Jugendherbergen u. Ä.	32	32	+3,2	2 498	2 497	+0,9	46,5
36	Vorsorge- und Reha-Kliniken	54	50	-2,0	10 467	9 941	+0,6	83,3
37	Sauerland	1 025	993	+0,4	45 471	43 946	+0,9	39,5
38	Hotels	319	306	-0,6	14 510	13 835	+2,1	34,5
39	Gasthöfe	182	176	-	3 273	3 143	-0,4	24,2
40	Pensionen	216	208	+0,5	4 355	4 189	+0,4	38,2
41	Hotels garnis	34	34	-	1 094	1 092	+0,6	32,6
42	Erholungs-, Ferien- und Schulungsheime	85	82	-	7 560	7 244	-0,5	40,0
43	Ferienhäuser, -wohnungen, -zentren	116	116	+3,6	7 742	7 736	+1,4	34,1
44	Hütten, Jugendherbergen u. Ä.	51	50	+2,0	3 389	3 319	+0,9	42,0
45	Vorsorge- und Reha-Kliniken	22	21	-	3 548	3 388	+0,5	87,4
46	Siegerland-Wittgenstein	163	157	+2,6	6 416	6 167	-0,5	51,0
47	Hotels	67	64	+4,9	2 107	2 019	+2,2	32,6
48	Gasthöfe	31	29	+3,6	422	400	+4,4	18,1
49	Pensionen	23	23	-4,2	356	356	-3,0	.
50	Hotels garnis	8	8	+14,3	232	232	+7,4	34,7
51	Erholungs-, Ferien- und Schulungsheime	13	12	-7,7	875	782	-7,5	45,4
52	Ferienhäuser, -wohnungen, -zentren	5	5	+25,0	135	109	-11,4	.
53	Hütten, Jugendherbergen u. Ä.	5	5	-	210	210	-	36,2
54	Vorsorge- und Reha-Kliniken	11	11	-	2 079	2 059	-1,0	.

1) Veränderung gegenüber dem Vorjahresmonat in % - 2) mittlere Auslastung = (Übernachtungen / angebotene Bettentage) * 100 - 3) mittlere Aufenthalts

stätten nach Reisegebieten und Betriebsarten

2001

Ankünfte				Übernachtungen				Mittlere Aufenthaltsdauer ³⁾		Lfd. Nr.
aller Gäste	Veränderung ¹⁾	ausländischer Gäste	Veränderung ¹⁾	aller Gäste	Veränderung ¹⁾	ausländischer Gäste	Veränderung ¹⁾	aller Gäste	ausländischer Gäste	
107 520	-1,0	15 878	-26,2	265 174	+1,3	34 055	-29,4	2,5	2,1	1
53 142	+2,3	11 516	-24,2	100 314	+2,3	21 659	-29,1	1,9	1,9	2
2 108	-1,3	306	-12,6	5 073	+10,0	742	-11,2	2,4	2,4	3
1 363	+5,4	242	+14,2	4 415	-22,1	731	-69,4	3,2	3,0	4
15 144	+4,1	2 357	-44,9	29 187	+0,9	5 258	-44,5	1,9	2,2	5
16 652	-12,8	191	-27,1	46 475	-8,9	567	-15,8	2,8	3,0	6
1 544	-39,2	600	+24,5	12 826	+8,4	3 507	+27,7	8,3	5,8	7
15 811	+2,8	635	-7,0	36 644	-2,4	1 322	+20,2	2,3	2,1	8
1 756	+4,3	31	-57,5	30 240	+25,7	269	-39,7	17,2	8,7	9
137 506	+2,7	20 580	-30,5	272 682	-11,6	43 132	-49,7	2,0	2,1	10
87 060	+2,1	15 611	-32,9	156 829	-13,6	31 468	-51,0	1,8	2,0	11
2 570	+4,7	232	-32,4	6 124	+0,9	500	-56,3	2,4	2,2	12
1 800	+5,7	41	-74,7	5 282	+19,0	183	-64,9	2,9	4,5	13
22 158	+13,4	4 192	-15,2	42 377	-14,7	9 692	-47,5	1,9	2,3	14
13 426	-11,6	207	-22,8	31 628	-13,5	517	-9,6	2,4	2,5	15
.	16
10 227	+8,5	297	-51,2	23 333	+0,9	772	+16,8	2,3	2,6	17
.	18
120 165	+2,6	9 507	-3,9	251 275	+1,1	19 307	-3,0	2,1	2,0	19
71 051	-1,1	6 714	-4,3	118 209	+1,7	12 619	-4,0	1,7	1,9	20
2 781	-8,0	281	-15,4	5 492	-2,9	726	+5,4	2,0	2,6	21
4 336	-6,1	220	+2,8	13 697	-2,4	789	+3,1	3,2	3,6	22
12 096	+16,6	1 916	+2,3	20 031	+18,7	2 722	-1,1	1,7	1,4	23
20 056	+13,4	176	-9,3	67 383	-6,3	773	+27,8	3,4	4,4	24
.	25
8 884	+2,3	142	-17,4	17 449	+10,3	181	-34,4	2,0	1,3	26
.	27
163 711	-0,8	13 771	+2,9	642 173	+1,8	33 936	+8,1	3,9	2,5	28
89 839	-0,2	9 553	-2,4	180 541	+3,9	21 147	+3,0	2,0	2,2	29
4 231	+0,6	369	+7,0	10 044	-5,6	1 061	-13,8	2,4	2,9	30
10 161	+3,6	245	+16,1	69 943	-6,2	984	+4,5	6,9	4,0	31
15 101	-1,9	2 471	+22,6	29 196	+4,1	5 152	+28,8	1,9	2,1	32
14 541	-5,3	361	+56,3	46 123	-2,9	1 347	+78,6	3,2	3,7	33
2 772	+1,6	397	+7,9	15 596	-4,1	2 741	+3,4	5,6	6,9	34
15 401	-4,2	328	-7,9	33 878	+0,5	581	-12,1	2,2	1,8	35
11 665	+2,7	47	-23,0	256 852	+4,2	923	+46,3	22,0	19,6	36
152 537	-0,6	16 244	+11,1	537 445	-1,7	59 870	+11,5	3,5	3,7	37
62 572	+2,5	7 704	+18,7	147 856	+4,8	23 290	+25,7	2,4	3,0	38
8 527	+8,6	1 404	+23,9	23 452	-2,5	4 389	+7,2	2,8	3,1	39
8 296	+2,8	641	+40,6	49 449	+0,5	2 652	+54,7	6,0	4,1	40
4 996	-4,1	794	+32,8	10 803	-5,9	1 508	+18,0	2,2	1,9	41
27 838	-4,3	159	+1,9	89 294	-11,4	1 140	+13,2	3,2	7,2	42
17 678	-9,6	5 271	-1,9	81 654	-9,1	26 324	-0,3	4,6	5,0	43
18 675	-1,7	271	-33,9	43 181	+4,0	567	-14,1	2,3	2,1	44
3 955	+7,7	-	-	91 756	+3,2	-	-	23,2	-	45
21 507	-4,5	2 329	+46,4	97 147	-1,2	5 920	+28,6	4,5	2,5	46
11 622	-7,8	1 828	+38,3	20 311	-10,4	3 746	+4,6	1,7	2,0	47
942	+6,7	97	+24,4	2 200	-5,1	304	-31,7	2,3	3,1	48
.	49
1 114	-4,6	168	+84,6	2 499	+26,0	867	+493,8	2,2	5,2	50
3 368	-23,1	59	+59,5	10 998	-9,7	351	+192,5	3,3	5,9	51
.	52
1 105	+116,7	14	-	2 358	+79,7	28	-	2,1	2,0	53
.	54

dauer in Tagen = Übernachtungen / Ankünfte

Noch: 2.3 Kapazität und Leistung der Beherbergungs

Mai

Lfd. Nr.	Reisegebiet Betriebsart	Betriebe			Betten			Mittlere Auslastung der angebotenen Betten ²⁾
		insgesamt	geöffnete	Veränderung ¹⁾	insgesamt	angebotene	Veränderung ¹⁾	
55	Bergisches Land	448	436	-0,5	24 024	23 458	+0,3	40,3
56	Hotels	230	225	-0,9	11 701	11 564	+2,3	35,8
57	Gasthöfe	26	24	-	366	326	-3,8	21,3
58	Pensionen	15	15	+15,4	283	283	+9,3	19,4
59	Hotels garnis	88	86	-1,1	3 798	3 754	-1,0	32,7
60	Erholungs-, Ferien- und Schulungsheime	55	54	-3,6	4 554	4 497	-2,6	43,5
61	Ferienhäuser, -wohnungen, -zentren	4	4	-20,0	56	56	-15,2	5,4
62	Hütten, Jugendherbergen u. Ä.	22	20	+11,1	1 895	1 607	-2,0	53,7
63	Vorsorge- und Reha-Kliniken	8	8	-	1 371	1 371	-	83,2
64	Bonn und Rhein-Sieg-Kreis	304	292	-1,7	17 357	16 936	-1,8	40,4
65	Hotels	127	124	+2,5	9 072	8 913	+1,5	38,2
66	Gasthöfe	44	40	-2,4	726	655	+0,5	25,7
67	Pensionen	7	7	-	212	212	+1,0	.
68	Hotels garnis	86	83	-4,6	3 484	3 393	-8,6	42,8
69	Erholungs-, Ferien- und Schulungsheime	32	30	-9,1	2 945	2 845	-4,3	44,0
70	Ferienhäuser, -wohnungen, -zentren	1	1	-	15	15	-	.
71	Hütten, Jugendherbergen u. Ä.	4	4	-	635	635	-	52,3
72	Vorsorge- und Reha-Kliniken	3	3	-	268	268	-	57,4
73	Köln	227	222	-0,4	18 661	18 406	+2,2	50,5
74	Hotels	70	68	+3,0	9 824	9 774	+4,8	50,6
75	Gasthöfe	15	13	-13,3	276	230	-7,3	36,3
76	Pensionen	3	3	-	60	60	+11,1	59,1
77	Hotels garnis	136	135	-	7 680	7 521	+0,7	47,4
78	Erholungs-, Ferien- und Schulungsheime	1	1	-	75	75	-	.
79	Ferienhäuser, -wohnungen, -zentren	-	-	-100,0	-	-	-100,0	-
80	Hütten, Jugendherbergen u. Ä.	2	2	-	746	746	-	.
81	Vorsorge- und Reha-Kliniken	-	-	-	-	-	-	-
82	Düsseldorf	211	208	+2,5	16 241	15 942	+3,7	42,1
83	Hotels	53	53	+8,2	8 453	8 240	+6,3	46,5
84	Gasthöfe	3	3	-	45	43	-4,4	5,7
85	Pensionen	4	4	+33,3	79	79	+16,2	41,5
86	Hotels garnis	147	144	-	7 332	7 249	+1,0	36,7
87	Erholungs-, Ferien- und Schulungsheime	2	2	-	48	47	-2,1	.
88	Ferienhäuser, -wohnungen, -zentren	1	1	-	12	12	-	.
89	Hütten, Jugendherbergen u. Ä.	1	1	-	272	272	+0,7	.
90	Vorsorge- und Reha-Kliniken	-	-	-	-	-	-	-
91	Ruhrgebiet	555	531	+3,5	30 920	29 879	+3,2	41,2
92	Hotels	281	269	-	17 294	16 745	-0,5	40,8
93	Gasthöfe	61	55	+5,8	960	875	+7,2	26,0
94	Pensionen	4	3	-	115	90	-	27,3
95	Hotels garnis	143	139	+3,0	6 856	6 558	-0,9	35,6
96	Erholungs-, Ferien- und Schulungsheime	32	31	+24,0	3 017	2 933	+40,5	42,8
97	Ferienhäuser, -wohnungen, -zentren	5	5	+25,0	99	99	+13,8	37,8
98	Hütten, Jugendherbergen u. Ä.	26	26	+18,2	1 693	1 693	+9,8	50,7
99	Vorsorge- und Reha-Kliniken	3	3	-	886	886	-	84,3
100	Nordrhein-Westfalen	5 530	5 332	+1,4	275 143	266 633	+1,3	41,8
101	Hotels	2 311	2 231	+1,1	125 019	121 756	+1,9	38,2
102	Gasthöfe	656	617	+2,0	10 607	9 905	+1,4	22,7
103	Pensionen	618	589	+0,2	13 702	13 023	-0,3	38,1
104	Hotels garnis	963	939	+1,2	42 623	41 386	+0,8	37,6
105	Erholungs-, Ferien- und Schulungsheime	418	403	+0,2	34 353	32 941	+0,4	42,4
106	Ferienhäuser, -wohnungen, -zentren	250	247	+5,1	12 694	12 564	+0,6	30,9
107	Hütten, Jugendherbergen u. Ä.	203	200	+7,0	15 910	15 539	+2,6	51,4
108	Vorsorge- und Reha-Kliniken	111	106	-1,9	20 235	19 519	-	83,4

Anmerkungen siehe Seite 28

stätten nach Reisegebieten und Betriebsarten

2001

Ankünfte				Übernachtungen				Mittlere Aufenthaltsdauer ³⁾		Lfd. Nr.
aller Gäste	Veränderung ¹⁾	ausländischer Gäste	Veränderung ¹⁾	aller Gäste	Veränderung ¹⁾	ausländischer Gäste	Veränderung ¹⁾	aller Gäste	ausländischer Gäste	
125 982	-4,2	17 005	-35,4	291 867	-14,5	39 893	-47,5	2,3	2,3	55
70 264	-3,4	13 329	-31,0	128 098	-19,3	29 489	-46,7	1,8	2,2	56
876	-4,8	90	-27,4	2 055	-9,4	255	-37,0	2,3	2,8	57
440	-1,8	45	+40,6	1 699	-4,4	194	+189,6	3,9	4,3	58
19 003	-10,0	3 000	-46,6	38 019	-22,5	8 088	-52,9	2,0	2,7	59
23 306	+4,1	308	-51,7	59 775	-9,3	1 126	-37,2	2,6	3,7	60
26	-36,6	6	-57,1	94	-70,8	22	-69,4	3,6	3,7	61
10 517	-15,0	227	-61,3	26 767	-3,6	719	-37,5	2,5	3,2	62
1 550	-1,6	-	-100,0	35 360	-0,8	-	-100,0	22,8	-	63
101 635	-10,9	13 261	-17,3	211 863	-9,3	30 389	-21,7	2,1	2,3	64
57 748	-14,0	8 095	-17,5	105 600	-7,6	17 078	-21,9	1,8	2,1	65
1 741	+8,3	105	-9,5	5 194	+19,8	349	-14,7	3,0	3,3	66
.	67
22 362	-3,1	4 187	-7,9	45 001	-9,3	10 265	-12,4	2,0	2,5	68
14 026	-8,7	340	-53,6	38 804	-15,0	1 320	-59,3	2,8	3,9	69
.	70
4 615	-20,9	443	-42,8	10 291	-16,6	1 151	-16,8	2,2	2,6	71
130	-6,5	-	-	4 769	-6,6	-	-	36,7	-	72
154 301	-5,7	49 321	-16,0	288 422	-1,9	103 125	-13,6	1,9	2,1	73
85 137	-8,8	31 207	-19,8	153 267	-3,1	62 547	-14,1	1,8	2,0	74
1 164	+18,4	472	+63,3	2 586	+20,0	1 086	+49,8	2,2	2,3	75
566	+21,5	55	+44,7	1 099	+26,0	159	+10,4	1,9	2,9	76
52 737	-0,4	14 641	-11,1	110 551	-0,1	36 165	-14,3	2,1	2,5	77
.	78
-	-100,0	-	-	-	-100,0	-	-	-	-	79
.	80
-	-	-	-	-	-	-	-	-	-	81
114 583	+1,4	37 516	-28,2	205 633	-26,4	74 536	-49,4	1,8	2,0	82
69 819	+3,8	25 872	-24,0	116 670	-18,5	47 357	-41,2	1,7	1,8	83
34	-77,8	-	-100,0	76	-72,6	-	-100,0	2,2	-	84
247	-11,2	36	-40,0	952	-3,0	273	-6,8	3,9	7,6	85
41 920	+0,7	11 277	-34,6	82 203	-35,3	26 225	-59,3	2,0	2,3	86
.	87
.	88
.	89
-	-	-	-	-	-	-	-	-	-	90
196 653	-2,0	27 542	-25,8	379 139	-11,3	53 407	-46,5	1,9	1,9	91
125 954	-2,4	21 010	-26,8	210 895	-16,5	38 477	-47,2	1,7	1,8	92
2 955	+30,6	226	+18,3	6 924	+28,3	913	+106,1	2,3	4,0	93
305	-11,1	5	-94,7	763	-26,6	8	-98,4	2,5	1,6	94
38 382	-6,2	5 457	-25,7	72 047	-18,6	11 840	-50,1	1,9	2,2	95
14 893	+12,2	221	-20,5	37 625	+22,9	678	-20,0	2,5	3,1	96
511	+156,8	362	+97,8	1 159	+157,6	740	+95,8	2,3	2,0	97
12 739	-7,2	244	-24,9	26 585	+8,0	431	-28,8	2,1	1,8	98
914	+2,1	17	-34,6	23 141	-4,3	320	-19,6	25,3	18,8	99
1 396 100	-1,9	222 954	-20,7	3 442 820	-6,2	497 570	-31,4	2,5	2,2	100
784 208	-2,2	152 439	-21,4	1 438 590	-7,8	308 877	-32,0	1,8	2,0	101
27 929	+5,5	3 582	+7,7	69 220	+2,1	10 325	-2,0	2,5	2,9	102
29 352	+2,3	1 700	+7,1	152 838	-3,5	6 517	-16,4	5,2	3,8	103
245 013	-0,4	50 460	-22,4	481 914	-14,2	117 782	-39,7	2,0	2,3	104
148 896	-2,5	2 072	-27,8	429 950	-7,3	7 954	-19,2	2,9	3,8	105
23 854	-8,9	6 782	+3,6	120 191	-4,7	35 187	+2,7	5,0	5,2	106
114 438	-4,3	5 824	-25,1	245 227	-	9 416	-19,4	2,1	1,6	107
22 410	+3,0	95	-41,0	504 890	+3,7	1 512	+1,1	22,5	15,9	108

2.4 Leistung der Beherbergungsstätten nach Reisegebieten und Herkunftsländern

Mai 2001

Reisegebiet Herkunftsland (ständiger Wohnsitz)	Ankünfte		Übernachtungen			Mittlere Aufenthaltsdauer ³⁾
	aller Gäste	Veränderung ¹⁾	aller Gäste	Veränderung ¹⁾	Anteil ²⁾	
Eifel und Region Aachen	107 520	-1,0	265 174	+1,3	100	2,5
Bundesrepublik Deutschland	91 642	+5,2	231 119	+8,3	87,2	2,5
darunter Nordrhein-Westfalen	34 990	-0,7	106 697	+2,5	40,2	3,0
Ausland	15 878	-26,2	34 055	-29,4	12,8	2,1
Europa	11 998	-23,2	25 509	-24,5	74,9	2,1
EU-Länder	10 104	-22,0	21 526	-16,5	63,2	2,1
Belgien	2 206	+26,2	5 821	+40,9	17,1	2,6
Dänemark	229	-65,3	340	-73,0	1,0	1,5
Finnland	130	-22,6	214	-36,7	0,6	1,6
Frankreich	1 102	-23,8	2 079	-11,3	6,1	1,9
Griechenland	80	-20,8	193	-25,2	0,6	2,4
Vereinigtes Königreich	1 802	-36,6	3 296	-37,6	9,7	1,8
Republik Irland	41	-42,3	64	-59,5	0,2	1,6
Italien	765	-2,9	1 774	+4,7	5,2	2,3
Luxemburg	100	-13,0	198	-15,7	0,6	2,0
Niederlande	2 498	+4,0	5 170	-1,0	15,2	2,1
Österreich	425	-39,2	836	-45,1	2,5	2,0
Portugal	67	-28,7	125	-42,7	0,4	1,9
Schweden	426	-42,7	855	-46,0	2,5	2,0
Spanien	233	-78,3	561	-63,7	1,6	2,4
Baltische Staaten	45	-67,6	108	-62,0	0,3	2,4
Island	20	-45,9	28	-74,3	0,1	1,4
Norwegen	138	-28,9	193	-67,9	0,6	1,4
Polen	398	+7,3	698	-12,9	2,0	1,8
Russland	164	-13,7	469	-36,9	1,4	2,9
Schweiz	390	-3,5	694	-13,4	2,0	1,8
Tschechische Republik	198	-63,2	527	-52,0	1,5	2,7
Türkei	88	-60,0	197	-51,0	0,6	2,2
Ungarn	94	-32,9	350	+14,4	1,0	3,7
Sonstige europäische Länder	359	-17,1	719	-74,9	2,1	2,0
Afrika	112	-24,3	420	-24,7	1,2	3,8
Republik Südafrika	52	+26,8	295	+3,5	0,9	5,7
Sonstige afrikanische Länder	60	-43,9	125	-54,2	0,4	2,1
Asien	2 279	-31,0	4 120	-45,3	12,1	1,8
Arabische Golfstaaten	67	-10,7	193	-35,0	0,6	2,9
Volksrepublik China und Hongkong	216	-40,0	455	-48,3	1,3	2,1
Israel	135	+28,6	696	+81,3	2,0	5,2
Japan	284	-51,8	775	-31,2	2,3	2,7
Südkorea	36	-79,5	80	-69,3	0,2	2,2
Taiwan	112	-80,9	152	-87,4	0,4	1,4
Sonstige asiatische Länder	1 429	+1,0	1 769	-47,6	5,2	1,2
Amerika	1 235	-40,7	3 343	-41,1	9,8	2,7
Kanada	101	-25,2	178	-57,5	0,5	1,8
USA	943	-41,0	2 691	-29,8	7,9	2,9
Mittelamerika und Karibik	43	-44,2	92	-51,6	0,3	2,1
Brasilien	83	-57,4	203	-79,0	0,6	2,4
Sonstige südamerikanische Länder	65	-18,8	179	-32,7	0,5	2,8
Australien, Neuseeland und Ozeanien	50	-43,2	149	-39,2	0,4	3,0
Ohne Angabe	204	-27,4	514	+24,2	1,5	2,5

1) Veränderung gegenüber dem Vorjahresmonat in % – 2) Bei Übernachtungen von Gästen aus der Bundesrepublik Deutschland und dem Ausland: Anteil an allen Übernachtungen im Bundesgebiet; sonst: Anteil an allen Übernachtungen am Ausland zusammen. – 3) mittlere Aufenthaltsdauer in Tagen = Übernachtungen / Ankünfte

Noch: 2.4 Leistung der Beherbergungsstätten nach Reisegebieten und Herkunftsländern

Mai 2001

Reisegebiet Herkunftsland (ständiger Wohnsitz)	Ankünfte		Übernachtungen			Mittlere Aufenthalts- dauer ³⁾
	aller Gäste	Verän- derung ¹⁾	aller Gäste	Verän- derung ¹⁾	Anteil ²⁾	
Niederrhein	137 506	+2,7	272 682	-11,6	100	2,0
Bundesrepublik Deutschland	116 926	+12,2	229 550	+3,1	84,2	2,0
darunter Nordrhein-Westfalen	33 352	+16,9	72 283	+7,8	26,5	2,2
Ausland	20 580	-30,5	43 132	-49,7	15,8	2,1
Europa	16 618	-19,1	32 590	-39,2	75,6	2,0
EU-Länder	13 680	-18,7	25 630	-38,9	59,4	1,9
Belgien	1 236	-24,8	2 053	-46,8	4,8	1,7
Dänemark	490	-39,4	920	-60,5	2,1	1,9
Finnland	159	-71,4	351	-62,0	0,8	2,2
Frankreich	1 274	-48,3	2 197	-59,4	5,1	1,7
Griechenland	160	-40,5	370	-52,9	0,9	2,3
Vereinigtes Königreich	2 703	-32,8	5 327	-46,3	12,4	2,0
Republik Irland	105	+20,7	183	-	0,4	1,7
Italien	895	-46,4	2 088	-56,0	4,8	2,3
Luxemburg	103	-59,8	221	-31,8	0,5	2,1
Niederlande	4 667	+68,8	7 838	+14,5	18,2	1,7
Österreich	733	-14,6	1 675	-28,6	3,9	2,3
Portugal	114	-36,3	302	-55,7	0,7	2,6
Schweden	421	-30,5	743	-41,7	1,7	1,8
Spanien	620	-5,5	1 362	-40,9	3,2	2,2
Baltische Staaten	62	-34,0	117	-57,1	0,3	1,9
Island	7	-90,8	19	-95,0	-	2,7
Norwegen	161	-34,8	282	-72,4	0,7	1,8
Polen	574	+29,0	1 189	-17,6	2,8	2,1
Russland	227	-21,2	717	-10,3	1,7	3,2
Schweiz	924	-22,6	1 704	-54,4	4,0	1,8
Tschechische Republik	224	-23,5	675	-42,0	1,6	3,0
Türkei	299	-19,4	711	-27,5	1,6	2,4
Ungarn	133	-49,0	346	-22,1	0,8	2,6
Sonstige europäische Länder	327	-24,1	1 200	-14,5	2,8	3,7
Afrika	161	-77,2	487	-76,0	1,1	3,0
Republik Südafrika	63	-88,8	201	-86,2	0,5	3,2
Sonstige afrikanische Länder	98	-32,4	286	-49,8	0,7	2,9
Asien	1 091	-56,6	3 091	-68,3	7,2	2,8
Arabische Golfstaaten	53	-52,3	155	-77,9	0,4	2,9
Volksrepublik China und Hongkong	211	-40,7	754	-42,1	1,7	3,6
Israel	122	-78,6	427	-83,7	1,0	3,5
Japan	230	-61,8	625	-71,7	1,4	2,7
Südkorea	97	-62,1	306	-64,3	0,7	3,2
Taiwan	23	-39,5	52	-71,7	0,1	2,3
Sonstige asiatische Länder	355	-39,2	772	-58,5	1,8	2,2
Amerika	1 568	-61,3	5 012	-67,9	11,6	3,2
Kanada	188	-13,4	617	-32,3	1,4	3,3
USA	1 179	-63,0	3 901	-64,0	9,0	3,3
Mittelamerika und Karibik	44	-34,3	86	-71,6	0,2	2,0
Brasilien	126	-61,2	334	-83,7	0,8	2,7
Sonstige südamerikanische Länder	31	-88,0	74	-95,2	0,2	2,4
Australien, Neuseeland und Ozeanien	91	-54,5	291	-61,3	0,7	3,2
Ohne Angabe	1 051	-34,5	1 661	-58,9	3,9	1,6

Anmerkungen siehe Seite 32

Noch: 2.4 Leistung der Beherbergungsstätten nach Reisegebieten und Herkunftsländern

Mai 2001

Reisegebiet Herkunftsland (ständiger Wohnsitz)	Ankünfte		Übernachtungen			Mittlere Aufenthalts- dauer ³⁾
	aller Gäste	Verän- derung ¹⁾	aller Gäste	Verän- derung ¹⁾	Anteil ²⁾	
Münsterland	120 165	+2,6	251 275	+1,1	100	2,1
Bundesrepublik Deutschland	110 658	+3,2	231 968	+1,5	92,3	2,1
darunter Nordrhein-Westfalen	50 366	+6,1	112 356	-1,7	44,7	2,2
Ausland	9 507	-3,9	19 307	-3,0	7,7	2,0
Europa	7 954	-3,1	15 970	+2,2	82,7	2,0
EU-Länder	6 086	-5,2	10 879	+1,2	56,3	1,8
Belgien	360	-17,8	580	-20,0	3,0	1,6
Dänemark	1 058	-24,5	1 250	-26,2	6,5	1,2
Finnland	122	+96,8	228	+98,3	1,2	1,9
Frankreich	479	+21,9	831	+17,4	4,3	1,7
Griechenland	41	-2,4	159	+140,9	0,8	3,9
Vereinigtes Königreich	931	+15,9	1 751	+13,0	9,1	1,9
Republik Irland	35	-52,7	56	-55,9	0,3	1,6
Italien	285	-17,6	643	+4,4	3,3	2,3
Luxemburg	48	-23,8	72	-40,0	0,4	1,5
Niederlande	1 656	-9,5	3 316	-1,7	17,2	2,0
Österreich	472	+59,5	769	+50,2	4,0	1,6
Portugal	31	-13,9	91	+37,9	0,5	2,9
Schweden	406	-11,5	559	-4,8	2,9	1,4
Spanien	162	-8,5	574	+16,0	3,0	3,5
Baltische Staaten	115	+35,3	357	+172,5	1,8	3,1
Island	3	-66,7	4	-73,3	-	1,3
Norwegen	150	-15,3	198	-29,8	1,0	1,3
Polen	366	-25,3	2 181	+7,5	11,3	6,0
Russland	237	+61,2	487	+44,1	2,5	2,1
Schweiz	325	-8,7	612	-7,1	3,2	1,9
Tschechische Republik	99	-33,1	294	+4,3	1,5	3,0
Türkei	75	-20,2	148	+13,8	0,8	2,0
Ungarn	384	+212,2	477	+49,5	2,5	1,2
Sonstige europäische Länder	114	-29,6	333	-51,7	1,7	2,9
Afrika	40	-	300	+150,0	1,6	7,5
Republik Südafrika	23	-4,2	46	-37,8	0,2	2,0
Sonstige afrikanische Länder	17	+6,3	254	+452,2	1,3	14,9
Asien	252	-13,4	658	-4,5	3,4	2,6
Arabische Golfstaaten	26	+44,4	53	-11,7	0,3	2,0
Volksrepublik China und Hongkong	60	-1,6	194	+40,6	1,0	3,2
Israel	25	-13,8	48	+4,3	0,2	1,9
Japan	88	-20,7	190	-27,5	1,0	2,2
Südkorea	11	-15,4	20	-13,0	0,1	1,8
Taiwan	4	-50,0	13	-18,8	0,1	3,3
Sonstige asiatische Länder	38	-25,5	140	-2,8	0,7	3,7
Amerika	671	+6,7	1 404	-9,1	7,3	2,1
Kanada	78	+47,2	147	-30,7	0,8	1,9
USA	540	+25,9	1 113	+10,9	5,8	2,1
Mittelamerika und Karibik	8	-80,0	16	-77,5	0,1	2,0
Brasilien	30	-66,7	90	-60,0	0,5	3,0
Sonstige südamerikanische Länder	15	-11,8	38	+18,8	0,2	2,5
Australien, Neuseeland und Ozeanien	43	-2,3	126	-4,5	0,7	2,9
Ohne Angabe	547	-18,8	849	-52,4	4,4	1,6

Anmerkungen siehe Seite 32

Noch: 2.4 Leistung der Beherbergungsstätten nach Reisegebieten und Herkunftsländern

Mai 2001

Reisegebiet Herkunftsland (ständiger Wohnsitz)	Ankünfte		Übernachtungen			Mittlere Aufenthalts- dauer ³⁾
	aller Gäste	Verän- derung ¹⁾	aller Gäste	Verän- derung ¹⁾	Anteil ²⁾	
Teutoburger Wald	163 711	-0,8	642 173	+1,8	100	3,9
Bundesrepublik Deutschland	149 940	-1,1	608 237	+1,4	94,7	4,1
darunter Nordrhein-Westfalen	54 154	-1,9	298 214	-0,5	46,4	5,5
Ausland	13 771	+2,9	33 936	+8,1	5,3	2,5
Europa	10 955	+2,8	27 707	+9,0	81,6	2,5
EU-Länder	8 332	+2,9	20 614	+17,3	60,7	2,5
Belgien	642	+11,1	1 276	+36,9	3,8	2,0
Dänemark	679	-25,2	1 893	-2,3	5,6	2,8
Finnland	128	+28,0	233	+4,0	0,7	1,8
Frankreich	945	+14,8	1 964	+40,4	5,8	2,1
Griechenland	101	+40,3	258	+92,5	0,8	2,6
Vereinigtes Königreich	1 336	-1,5	3 163	+21,9	9,3	2,4
Republik Irland	56	-24,3	188	+26,2	0,6	3,4
Italien	533	-5,3	1 162	+0,1	3,4	2,2
Luxemburg	54	+25,6	144	+73,5	0,4	2,7
Niederlande	2 371	+5,2	7 148	+18,1	21,1	3,0
Österreich	542	+16,1	1 444	+38,3	4,3	2,7
Portugal	116	+18,4	424	+55,3	1,2	3,7
Schweden	507	+11,9	716	-14,0	2,1	1,4
Spanien	322	+3,5	601	-21,7	1,8	1,9
Baltische Staaten	308	+167,8	508	+106,5	1,5	1,6
Island	8	-42,9	26	+23,8	0,1	3,3
Norwegen	101	-31,3	170	-52,2	0,5	1,7
Polen	674	-11,4	3 054	-11,1	9,0	4,5
Russland	194	-34,0	762	-1,2	2,2	3,9
Schweiz	555	+3,2	968	+0,9	2,9	1,7
Tschechische Republik	192	-12,3	444	-10,8	1,3	2,3
Türkei	148	-1,3	253	-17,0	0,7	1,7
Ungarn	286	+214,3	526	+55,2	1,5	1,8
Sonstige europäische Länder	157	-31,7	382	-57,4	1,1	2,4
Afrika	59	-30,6	155	-11,9	0,5	2,6
Republik Südafrika	17	-46,9	62	+8,8	0,2	3,6
Sonstige afrikanische Länder	42	-20,8	93	-21,8	0,3	2,2
Asien	858	+29,0	1 961	+7,4	5,8	2,3
Arabische Golfstaaten	35	+40,0	100	-30,6	0,3	2,9
Volksrepublik China und Hongkong	168	+50,0	431	+68,4	1,3	2,6
Israel	50	-56,5	109	-65,8	0,3	2,2
Japan	232	+25,4	426	-10,1	1,3	1,8
Südkorea	115	+30,7	237	+20,3	0,7	2,1
Taiwan	48	+14,3	150	+33,9	0,4	3,1
Sonstige asiatische Länder	210	+114,3	508	+56,8	1,5	2,4
Amerika	1 034	+1,5	2 671	+13,3	7,9	2,6
Kanada	117	-11,4	288	-8,3	0,8	2,5
USA	675	-12,5	1 729	+3,3	5,1	2,6
Mittelamerika und Karibik	36	+176,9	116	+251,5	0,3	3,2
Brasilien	65	+10,2	322	+24,3	0,9	5,0
Sonstige südamerikanische Länder	141	+220,5	216	+176,9	0,6	1,5
Australien, Neuseeland und Ozeanien	68	-45,6	149	-41,3	0,4	2,2
Ohne Angabe	797	-3,2	1 293	-6,3	3,8	1,6

Anmerkungen siehe Seite 32

Noch: 2.4 Leistung der Beherbergungsstätten nach Reisegebieten und Herkunftsländern

Mai 2001

Reisegebiet Herkunftsland (ständiger Wohnsitz)	Ankünfte		Übernachtungen			Mittlere Aufenthalts- dauer ³⁾
	aller Gäste	Verän- derung ¹⁾	aller Gäste	Verän- derung ¹⁾	Anteil ²⁾	
Sauerland	152 537	-0,6	537 445	-1,7	100	3,5
Bundesrepublik Deutschland	136 293	-1,8	477 575	-3,1	88,9	3,5
darunter Nordrhein-Westfalen	70 714	-0,2	280 895	-0,7	52,3	4,0
Ausland	16 244	+11,1	59 870	+11,5	11,1	3,7
Europa	15 144	+11,2	57 508	+14,7	96,1	3,8
EU-Länder	14 121	+10,2	51 147	+8,7	85,4	3,6
Belgien	1 083	+48,8	3 507	+53,4	5,9	3,2
Dänemark	166	+16,1	398	+59,2	0,7	2,4
Finnland	114	+280,0	176	+162,7	0,3	1,5
Frankreich	270	-7,8	562	-1,4	0,9	2,1
Griechenland	25	-26,5	48	-36,8	0,1	1,9
Vereinigtes Königreich	478	-14,6	1 089	-20,8	1,8	2,3
Republik Irland	45	+66,7	87	+61,1	0,1	1,9
Italien	198	-30,0	346	-38,1	0,6	1,7
Luxemburg	56	+33,3	88	-22,1	0,1	1,6
Niederlande	11 085	+9,0	43 432	+7,2	72,5	3,9
Österreich	185	+19,4	468	+18,5	0,8	2,5
Portugal	26	-43,5	83	-29,7	0,1	3,2
Schweden	220	+50,7	421	+25,7	0,7	1,9
Spanien	170	+3,7	442	+33,1	0,7	2,6
Baltische Staaten	30	+36,4	46	-41,0	0,1	1,5
Island	-	-100,0	-	-100,0	-	-
Norwegen	47	-17,5	102	-31,5	0,2	2,2
Polen	360	+8,1	3 555	+96,6	5,9	9,9
Russland	33	+94,1	64	+137,0	0,1	1,9
Schweiz	226	+17,7	742	+21,6	1,2	3,3
Tschechische Republik	208	+136,4	1 084	+637,4	1,8	5,2
Türkei	29	+31,8	65	+91,2	0,1	2,2
Ungarn	24	-38,5	45	-73,7	0,1	1,9
Sonstige europäische Länder	66	+288,2	658	x	1,1	10,0
Afrika	15	-37,5	44	+37,5	0,1	2,9
Republik Südafrika	6	-45,5	19	+46,2	-	3,2
Sonstige afrikanische Länder	9	-30,8	25	+31,6	-	2,8
Asien	217	+21,9	466	+1,5	0,8	2,1
Arabische Golfstaaten	10	-41,2	42	-14,3	0,1	4,2
Volksrepublik China und Hongkong	48	-2,0	138	+3,8	0,2	2,9
Israel	14	+75,0	23	+35,3	-	1,6
Japan	71	+42,0	115	+6,5	0,2	1,6
Südkorea	29	+866,7	48	+433,3	0,1	1,7
Taiwan	7	+40,0	15	+50,0	-	2,1
Sonstige asiatische Länder	38	-17,4	85	-36,1	0,1	2,2
Amerika	276	-	774	-5,6	1,3	2,8
Kanada	23	-30,3	57	-67,4	0,1	2,5
USA	182	-6,2	419	-22,6	0,7	2,3
Mittelamerika und Karibik	1	-91,7	4	-71,4	-	4,0
Brasilien	60	+185,7	274	+705,9	0,5	4,6
Sonstige südamerikanische Länder	10	-37,5	20	-64,3	-	2,0
Australien, Neuseeland und Ozeanien	17	-37,0	33	-32,7	0,1	1,9
Ohne Angabe	575	+17,1	1 045	-52,4	1,7	1,8

Anmerkungen siehe Seite 32

Noch: 2.4 Leistung der Beherbergungsstätten nach Reisegebieten und Herkunftsländern

Mai 2001

Reisegebiet Herkunftsland (ständiger Wohnsitz)	Ankünfte		Übernachtungen			Mittlere Aufenthalts- dauer ³⁾
	aller Gäste	Verän- derung ¹⁾	aller Gäste	Verän- derung ¹⁾	Anteil ²⁾	
Siegerland-Wittgenstein	21 507	-4,5	97 147	-1,2	100	4,5
Bundesrepublik Deutschland	19 178	-8,4	91 227	-2,7	93,9	4,8
darunter Nordrhein-Westfalen	8 412	+1,0	56 446	+0,9	58,1	6,7
Ausland	2 329	+46,4	5 920	+28,6	6,1	2,5
Europa	1 866	+41,5	4 258	+19,8	71,9	2,3
EU-Länder	1 413	+77,5	3 172	+86,9	53,6	2,2
Belgien	184	+201,6	476	+164,4	8,0	2,6
Dänemark	80	+110,5	102	+137,2	1,7	1,3
Finnland	20	+66,7	27	+12,5	0,5	1,4
Frankreich	113	+41,3	201	+59,5	3,4	1,8
Griechenland	3	-66,7	8	-57,9	0,1	2,7
Vereinigtes Königreich	106	+76,7	180	+114,3	3,0	1,7
Republik Irland	10	+100,0	28	+100,0	0,5	2,8
Italien	112	+53,4	157	+27,6	2,7	1,4
Luxemburg	2	-33,3	2	-50,0	-	1,0
Niederlande	606	+119,6	1 690	+162,4	28,5	2,8
Österreich	95	+8,0	185	-27,7	3,1	1,9
Portugal	7	-36,4	12	-55,6	0,2	1,7
Schweden	42	-26,3	57	-53,3	1,0	1,4
Spanien	33	+17,9	47	+4,4	0,8	1,4
Baltische Staaten	4	+100,0	5	+100,0	0,1	1,3
Island	-	-	-	-	-	-
Norwegen	7	-46,2	14	-33,3	0,2	2,0
Polen	86	-71,9	304	-78,1	5,1	3,5
Russland	66	+43,5	166	+62,7	2,8	2,5
Schweiz	111	+50,0	170	+6,9	2,9	1,5
Tschechische Republik	83	+186,2	203	+262,5	3,4	2,4
Türkei	16	-	21	-56,3	0,4	1,3
Ungarn	28	+21,7	33	-17,5	0,6	1,2
Sonstige europäische Länder	52	+225,0	170	+277,8	2,9	3,3
Afrika	30	+150,0	252	+950,0	4,3	8,4
Republik Südafrika	3	-70,0	6	-70,0	0,1	2,0
Sonstige afrikanische Länder	27	x	246	x	4,2	9,1
Asien	181	+105,7	705	+37,4	11,9	3,9
Arabische Golfstaaten	33	+230,0	131	-53,9	2,2	4,0
Volksrepublik China und Hongkong	44	+266,7	317	+712,8	5,4	7,2
Israel	15	+150,0	19	+111,1	0,3	1,3
Japan	42	-2,3	133	+17,7	2,2	3,2
Südkorea	10	+100,0	16	+100,0	0,3	1,6
Taiwan	2	-66,7	4	-90,0	0,1	2,0
Sonstige asiatische Länder	35	+218,2	85	+203,6	1,4	2,4
Amerika	216	+27,1	663	+30,0	11,2	3,1
Kanada	30	+114,3	105	+200,0	1,8	3,5
USA	157	+16,3	398	-7,7	6,7	2,5
Mittelamerika und Karibik	1	-75,0	6	-50,0	0,1	6,0
Brasilien	25	+150,0	148	+604,8	2,5	5,9
Sonstige südamerikanische Länder	3	-57,1	6	-45,5	0,1	2,0
Australien, Neuseeland und Ozeanien	34	x	38	x	0,6	1,1
Ohne Angabe	2	+100,0	4	+100,0	0,1	2,0

Anmerkungen siehe Seite 32

Noch: 2.4 Leistung der Beherbergungsstätten nach Reisegebieten und Herkunftsländern

Mai 2001

Reisegebiet Herkunftsland (ständiger Wohnsitz)	Ankünfte		Übernachtungen			Mittlere Aufenthaltsdauer ³⁾
	aller Gäste	Veränderung ¹⁾	aller Gäste	Veränderung ¹⁾	Anteil ²⁾	
Bergisches Land	125 982	-4,2	291 867	-14,5	100	2,3
Bundesrepublik Deutschland	108 977	+3,6	251 974	-5,0	86,3	2,3
darunter Nordrhein-Westfalen	34 788	-11,5	110 579	-11,4	37,9	3,2
Ausland	17 005	-35,4	39 893	-47,5	13,7	2,3
Europa	12 823	-33,8	28 313	-43,3	71,0	2,2
EU-Länder	9 975	-32,8	21 372	-41,9	53,6	2,1
Belgien	1 063	-42,5	1 955	-40,9	4,9	1,8
Dänemark	380	-38,9	873	-29,8	2,2	2,3
Finnland	178	-29,4	413	-19,8	1,0	2,3
Frankreich	1 616	-33,6	3 118	-44,4	7,8	1,9
Griechenland	146	-46,7	420	-47,4	1,1	2,9
Vereinigtes Königreich	1 998	-32,3	3 969	-51,6	9,9	2,0
Republik Irland	113	-8,1	300	-2,0	0,8	2,7
Italien	1 279	-38,5	3 357	-45,8	8,4	2,6
Luxemburg	85	+41,7	185	+96,8	0,5	2,2
Niederlande	1 354	-28,0	2 594	-44,0	6,5	1,9
Österreich	578	-14,0	1 354	-5,2	3,4	2,3
Portugal	136	-50,9	723	-21,3	1,8	5,3
Schweden	516	-21,9	883	-44,1	2,2	1,7
Spanien	533	-23,6	1 228	-36,8	3,1	2,3
Baltische Staaten	113	+56,9	338	+82,7	0,8	3,0
Island	43	+16,2	89	-35,5	0,2	2,1
Norwegen	217	-4,8	358	-37,5	0,9	1,6
Polen	494	-19,7	1 250	-20,1	3,1	2,5
Russland	278	-38,2	718	-44,0	1,8	2,6
Schweiz	857	-31,1	1 807	-58,2	4,5	2,1
Tschechische Republik	216	-72,1	526	-73,4	1,3	2,4
Türkei	186	-61,5	664	-45,3	1,7	3,6
Ungarn	145	-62,3	559	-47,8	1,4	3,9
Sonstige europäische Länder	299	+13,3	632	-23,9	1,6	2,1
Afrika	148	-0,7	432	-16,3	1,1	2,9
Republik Südafrika	56	+40,0	203	+8,6	0,5	3,6
Sonstige afrikanische Länder	92	-15,6	229	-30,4	0,6	2,5
Asien	1 100	-42,9	3 262	-60,2	8,2	3,0
Arabische Golfstaaten	49	-63,4	168	-68,8	0,4	3,4
Volksrepublik China und Hongkong	177	-23,7	450	-43,0	1,1	2,5
Israel	62	-71,7	337	-75,4	0,8	5,4
Japan	401	-37,1	1 134	-59,3	2,8	2,8
Südkorea	34	-64,6	81	-82,0	0,2	2,4
Taiwan	44	-42,1	119	-33,5	0,3	2,7
Sonstige asiatische Länder	333	-37,2	973	-53,1	2,4	2,9
Amerika	2 099	-39,2	6 224	-52,4	15,6	3,0
Kanada	169	-20,7	464	-37,0	1,2	2,7
USA	1 649	-36,5	4 603	-47,8	11,5	2,8
Mittelamerika und Karibik	56	-69,2	155	-83,0	0,4	2,8
Brasilien	122	-50,8	710	-57,9	1,8	5,8
Sonstige südamerikanische Länder	103	-51,9	292	-68,6	0,7	2,8
Australien, Neuseeland und Ozeanien	73	-63,5	202	-77,8	0,5	2,8
Ohne Angabe	762	-37,9	1 460	-57,1	3,7	1,9

Anmerkungen siehe Seite 32

Noch: 2.4 Leistung der Beherbergungsstätten nach Reisegebieten und Herkunftsländern

Mai 2001

Reisegebiet Herkunftsland (ständiger Wohnsitz)	Ankünfte		Übernachtungen			Mittlere Aufenthalts- dauer ³⁾
	aller Gäste	Verän- derung ¹⁾	aller Gäste	Verän- derung ¹⁾	Anteil ²⁾	
Bonn und Rhein-Sieg-Kreis	101 635	-10,9	211 863	-9,3	100	2,1
Bundesrepublik Deutschland	88 374	-9,9	181 474	-6,9	85,7	2,1
darunter Nordrhein-Westfalen	15 739	-9,8	40 033	-7,1	18,9	2,5
Ausland	13 261	-17,3	30 389	-21,7	14,3	2,3
Europa	9 203	-14,6	20 211	-13,8	66,5	2,2
EU-Länder	7 048	-17,4	15 158	-12,5	49,9	2,2
Belgien	731	-7,7	1 477	+33,3	4,9	2,0
Dänemark	213	-22,0	458	-27,4	1,5	2,2
Finnland	75	-25,7	174	-26,6	0,6	2,3
Frankreich	1 074	-18,6	2 346	-13,1	7,7	2,2
Griechenland	91	-48,0	208	-72,6	0,7	2,3
Vereinigtes Königreich	1 633	-12,8	3 600	-4,9	11,8	2,2
Republik Irland	42	-61,5	79	-44,0	0,3	1,9
Italien	827	-10,3	2 043	+1,1	6,7	2,5
Luxemburg	118	+22,9	161	+26,8	0,5	1,4
Niederlande	1 021	-32,5	2 086	-19,6	6,9	2,0
Österreich	536	+2,1	1 101	-1,5	3,6	2,1
Portugal	41	-19,6	112	-7,4	0,4	2,7
Schweden	203	-42,0	424	-51,7	1,4	2,1
Spanien	443	+1,8	889	-20,1	2,9	2,0
Baltische Staaten	74	+29,8	277	-33,9	0,9	3,7
Island	13	-	16	-38,5	0,1	1,2
Norwegen	108	-3,6	197	-20,2	0,6	1,8
Polen	187	-24,0	523	-26,9	1,7	2,8
Russland	420	+34,2	1 158	+44,8	3,8	2,8
Schweiz	653	-5,6	1 153	-2,4	3,8	1,8
Tschechische Republik	195	-3,9	415	-29,7	1,4	2,1
Türkei	92	-19,3	216	-24,7	0,7	2,3
Ungarn	95	-18,1	219	-38,8	0,7	2,3
Sonstige europäische Länder	318	-16,8	879	-41,3	2,9	2,8
Afrika	234	-15,5	781	-31,8	2,6	3,3
Republik Südafrika	64	+12,3	198	+33,8	0,7	3,1
Sonstige afrikanische Länder	170	-22,7	583	-41,6	1,9	3,4
Asien	1 373	-25,3	3 613	-45,1	11,9	2,6
Arabische Golfstaaten	120	-56,0	472	-69,9	1,6	3,9
Volksrepublik China und Hongkong	265	+4,7	551	-19,0	1,8	2,1
Israel	127	-33,9	315	-48,8	1,0	2,5
Japan	449	+15,1	1 037	-1,4	3,4	2,3
Südkorea	33	-50,0	205	+26,5	0,7	6,2
Taiwan	24	-79,3	69	-75,9	0,2	2,9
Sonstige asiatische Länder	355	-35,3	964	-56,4	3,2	2,7
Amerika	1 425	-25,5	3 838	-22,0	12,6	2,7
Kanada	160	-2,4	440	+4,0	1,4	2,8
USA	1 011	-30,8	2 763	-23,6	9,1	2,7
Mittelamerika und Karibik	64	+4,9	126	-35,1	0,4	2,0
Brasilien	89	-31,5	260	-36,3	0,9	2,9
Sonstige südamerikanische Länder	101	+3,1	249	-10,1	0,8	2,5
Australien, Neuseeland und Ozeanien	88	-20,0	268	-	0,9	3,0
Ohne Angabe	938	-15,9	1 678	-31,8	5,5	1,8

Anmerkungen siehe Seite 32

Noch: 2.4 Leistung der Beherbergungsstätten nach Reisegebieten und Herkunftsländern

Mai 2001

Reisegebiet Herkunftsland (ständiger Wohnsitz)	Ankünfte		Übernachtungen			Mittlere Aufenthalts- dauer ³⁾
	aller Gäste	Verän- derung ¹⁾	aller Gäste	Verän- derung ¹⁾	Anteil ²⁾	
Köln	154 301	-5,7	288 422	-1,9	100	1,9
Bundesrepublik Deutschland	104 980	-	185 297	+6,2	64,2	1,8
darunter Nordrhein-Westfalen	10 312	-1,1	19 016	+3,9	6,6	1,8
Ausland	49 321	-16,0	103 125	-13,6	35,8	2,1
Europa	33 686	-6,2	70 440	+1,7	68,3	2,1
EU-Länder	28 092	-3,7	57 670	+6,9	55,9	2,1
Belgien	1 580	-32,2	2 543	-12,6	2,5	1,6
Dänemark	688	-22,6	1 268	-11,3	1,2	1,8
Finnland	1 160	+102,4	3 167	+108,4	3,1	2,7
Frankreich	2 569	-24,7	4 430	-30,5	4,3	1,7
Griechenland	370	-30,5	1 297	-39,5	1,3	3,5
Vereinigtes Königreich	8 945	-6,7	15 188	-2,9	14,7	1,7
Republik Irland	269	-26,3	455	-24,3	0,4	1,7
Italien	4 325	+17,8	11 360	+46,1	11,0	2,6
Luxemburg	167	-34,8	252	-35,1	0,2	1,5
Niederlande	3 279	+38,0	5 250	+36,6	5,1	1,6
Österreich	1 429	+27,5	3 559	+57,2	3,5	2,5
Portugal	422	-42,9	1 106	-34,9	1,1	2,6
Schweden	1 047	-4,1	3 463	+54,3	3,4	3,3
Spanien	1 842	-17,0	4 332	-15,3	4,2	2,4
Baltische Staaten	181	+29,3	482	+89,8	0,5	2,7
Island	100	+47,1	221	+18,2	0,2	2,2
Norwegen	310	-16,4	695	-25,4	0,7	2,2
Polen	495	-4,3	839	-13,9	0,8	1,7
Russland	825	+16,2	2 314	-17,2	2,2	2,8
Schweiz	2 082	-28,4	3 925	-21,8	3,8	1,9
Tschechische Republik	334	+17,2	790	-7,6	0,8	2,4
Türkei	512	-34,9	1 088	-44,5	1,1	2,1
Ungarn	149	-44,0	305	-49,8	0,3	2,0
Sonstige europäische Länder	606	-11,9	2 111	+23,3	2,0	3,5
Afrika	445	-31,6	1 348	-24,0	1,3	3,0
Republik Südafrika	164	-21,5	512	-1,9	0,5	3,1
Sonstige afrikanische Länder	281	-36,4	836	-33,2	0,8	3,0
Asien	4 178	-27,2	9 318	-29,9	9,0	2,2
Arabische Golfstaaten	323	-35,7	835	-23,3	0,8	2,6
Volksrepublik China und Hongkong	615	+21,1	1 208	+26,9	1,2	2,0
Israel	344	-16,7	952	-28,5	0,9	2,8
Japan	1 392	-47,1	2 478	-54,9	2,4	1,8
Südkorea	258	+85,6	472	+108,8	0,5	1,8
Taiwan	267	-31,0	869	-14,5	0,8	3,3
Sonstige asiatische Länder	979	-15,5	2 504	-21,3	2,4	2,6
Amerika	8 436	-35,8	16 755	-41,4	16,2	2,0
Kanada	589	-33,8	1 234	-38,6	1,2	2,1
USA	6 777	-29,7	13 082	-31,5	12,7	1,9
Mittelamerika und Karibik	290	-45,2	598	-60,3	0,6	2,1
Brasilien	304	-46,9	815	-54,9	0,8	2,7
Sonstige südamerikanische Länder	476	-68,7	1 026	-75,4	1,0	2,2
Australien, Neuseeland und Ozeanien	535	-11,4	1 215	-2,2	1,2	2,3
Ohne Angabe	2 041	-24,5	4 049	-22,9	3,9	2,0

Anmerkungen siehe Seite 32

Noch: 2.4 Leistung der Beherbergungsstätten nach Reisegebieten und Herkunftsländern

Mai 2001

Reisegebiet Herkunftsland (ständiger Wohnsitz)	Ankünfte		Übernachtungen			Mittlere Aufenthalts- dauer ³⁾
	aller Gäste	Verän- derung ¹⁾	aller Gäste	Verän- derung ¹⁾	Anteil ²⁾	
Düsseldorf	114 583	+1,4	205 633	-26,4	100	1,8
Bundesrepublik Deutschland	77 067	+26,9	131 097	-0,9	63,8	1,7
darunter Nordrhein-Westfalen	6 925	+76,7	11 874	+45,9	5,8	1,7
Ausland	37 516	-28,2	74 536	-49,4	36,2	2,0
Europa	25 025	-25,0	45 531	-45,6	61,1	1,8
EU-Länder	20 379	-26,6	35 296	-49,0	47,4	1,7
Belgien	800	-47,6	1 260	-64,5	1,7	1,6
Dänemark	488	-41,8	1 023	-62,6	1,4	2,1
Finnland	730	-64,6	1 391	-76,0	1,9	1,9
Frankreich	2 362	-23,9	3 719	-46,9	5,0	1,6
Griechenland	414	-23,6	1 104	-29,4	1,5	2,7
Vereinigtes Königreich	5 678	-12,1	9 273	-40,5	12,4	1,6
Republik Irland	822	+433,8	1 131	+295,5	1,5	1,4
Italien	2 052	-41,4	3 458	-63,4	4,6	1,7
Luxemburg	140	+33,3	223	+38,5	0,3	1,6
Niederlande	2 137	-12,2	3 558	-24,0	4,8	1,7
Österreich	1 118	-35,3	2 464	-46,4	3,3	2,2
Portugal	210	-57,9	476	-76,5	0,6	2,3
Schweden	1 430	-21,1	2 402	-33,9	3,2	1,7
Spanien	1 998	-33,6	3 814	-52,9	5,1	1,9
Baltische Staaten	83	+27,7	212	+13,4	0,3	2,6
Island	43	-33,8	115	+35,3	0,2	2,7
Norwegen	455	-14,3	862	-36,1	1,2	1,9
Polen	264	+27,5	640	+24,3	0,9	2,4
Russland	625	+53,9	2 033	+85,0	2,7	3,3
Schweiz	1 684	-45,6	3 073	-58,1	4,1	1,8
Tschechische Republik	222	+12,1	404	-46,2	0,5	1,8
Türkei	564	+38,6	1 255	+16,7	1,7	2,2
Ungarn	155	+2,6	349	-50,8	0,5	2,3
Sonstige europäische Länder	551	+21,6	1 292	-4,3	1,7	2,3
Afrika	372	-45,5	972	-59,3	1,3	2,6
Republik Südafrika	80	-66,0	200	-75,8	0,3	2,5
Sonstige afrikanische Länder	292	-34,7	772	-50,6	1,0	2,6
Asien	6 227	-9,2	15 739	-29,7	21,1	2,5
Arabische Golfstaaten	776	+14,1	1 738	-38,8	2,3	2,2
Volksrepublik China und Hongkong	336	+1,2	645	-23,9	0,9	1,9
Israel	354	-60,3	1 345	-37,7	1,8	3,8
Japan	3 660	-8,7	8 711	-32,1	11,7	2,4
Südkorea	202	+119,6	524	+115,6	0,7	2,6
Taiwan	86	-23,2	272	-42,6	0,4	3,2
Sonstige asiatische Länder	813	+9,0	2 504	-16,1	3,4	3,1
Amerika	4 221	-50,7	8 837	-71,0	11,9	2,1
Kanada	350	-45,9	862	-66,7	1,2	2,5
USA	3 404	-47,0	6 713	-67,3	9,0	2,0
Mittelamerika und Karibik	124	-34,0	365	-52,0	0,5	2,9
Brasilien	199	-67,9	536	-83,3	0,7	2,7
Sonstige südamerikanische Länder	144	-79,1	361	-89,4	0,5	2,5
Australien, Neuseeland und Ozeanien	318	-55,7	1 009	-73,4	1,4	3,2
Ohne Angabe	1 353	-35,5	2 448	-46,9	3,3	1,8

Anmerkungen siehe Seite 32

Noch: 2.4 Leistung der Beherbergungsstätten nach Reisegebieten und Herkunftsländern

Mai 2001

Reisegebiet Herkunftsland (ständiger Wohnsitz)	Ankünfte		Übernachtungen			Mittlere Aufenthalts- dauer ³⁾
	aller Gäste	Verän- derung ¹⁾	aller Gäste	Verän- derung ¹⁾	Anteil ²⁾	
Ruhrgebiet	196 653	-2,0	379 139	-11,3	100	1,9
Bundesrepublik Deutschland	169 111	+3,4	325 732	-0,5	85,9	1,9
darunter Nordrhein-Westfalen	35 412	-9,2	90 015	-6,1	23,7	2,5
Ausland	27 542	-25,8	53 407	-46,5	14,1	1,9
Europa	22 794	-22,0	43 474	-38,7	81,4	1,9
EU-Länder	17 231	-24,5	30 783	-42,1	57,6	1,8
Belgien	1 075	-23,9	1 709	-50,8	3,2	1,6
Dänemark	1 040	-46,7	1 782	-64,2	3,3	1,7
Finnland	293	-53,6	547	-63,5	1,0	1,9
Frankreich	1 503	-54,9	2 585	-64,5	4,8	1,7
Griechenland	193	-30,1	338	-63,7	0,6	1,8
Vereinigtes Königreich	4 774	+18,8	8 426	-16,1	15,8	1,8
Republik Irland	160	+16,8	297	-2,9	0,6	1,9
Italien	1 543	-35,5	3 083	-55,5	5,8	2,0
Luxemburg	164	-7,9	391	+18,5	0,7	2,4
Niederlande	3 007	-24,5	5 147	-25,8	9,6	1,7
Österreich	1 072	-14,9	2 297	-22,0	4,3	2,1
Portugal	210	-33,1	549	-48,2	1,0	2,6
Schweden	1 289	-35,3	1 712	-50,3	3,2	1,3
Spanien	908	-3,1	1 920	-35,7	3,6	2,1
Baltische Staaten	91	-20,9	139	-37,4	0,3	1,5
Island	18	-56,1	41	-53,9	0,1	2,3
Norwegen	380	+17,6	560	-14,9	1,0	1,5
Polen	999	-12,1	2 445	-24,4	4,6	2,4
Russland	718	+15,6	1 881	-1,1	3,5	2,6
Schweiz	1 653	-15,0	3 086	-40,4	5,8	1,9
Tschechische Republik	508	+7,4	1 438	-8,5	2,7	2,8
Türkei	483	-22,2	1 191	-32,6	2,2	2,5
Ungarn	155	-65,0	398	-58,3	0,7	2,6
Sonstige europäische Länder	558	-19,8	1 512	-32,0	2,8	2,7
Afrika	219	-38,3	598	-60,7	1,1	2,7
Republik Südafrika	47	-47,2	196	-36,6	0,4	4,2
Sonstige afrikanische Länder	172	-35,3	402	-66,8	0,8	2,3
Asien	1 663	-37,9	3 812	-60,6	7,1	2,3
Arabische Golfstaaten	126	-28,8	440	-36,5	0,8	3,5
Volksrepublik China und Hongkong	268	-3,2	532	-52,9	1,0	2,0
Israel	223	-56,0	416	-72,7	0,8	1,9
Japan	359	-37,5	759	-57,9	1,4	2,1
Südkorea	68	-43,3	254	-33,5	0,5	3,7
Taiwan	48	-33,3	105	-44,4	0,2	2,2
Sonstige asiatische Länder	571	-39,9	1 306	-66,9	2,4	2,3
Amerika	2 059	-40,6	4 113	-69,9	7,7	2,0
Kanada	143	-60,5	276	-82,1	0,5	1,9
USA	1 683	-28,8	3 356	-63,3	6,3	2,0
Mittelamerika und Karibik	81	-66,0	126	-82,7	0,2	1,6
Brasilien	85	-64,7	158	-87,4	0,3	1,9
Sonstige südamerikanische Länder	67	-74,1	197	-79,9	0,4	2,9
Australien, Neuseeland und Ozeanien	91	-64,5	199	-81,5	0,4	2,2
Ohne Angabe	716	-38,1	1 211	-58,2	2,3	1,7

Anmerkungen siehe Seite 32

Noch: 2.4 Leistung der Beherbergungsstätten nach Reisegebieten und Herkunftsländern

Mai 2001

Reisegebiet Herkunftsland (ständiger Wohnsitz)	Ankünfte		Übernachtungen			Mittlere Aufenthalts- dauer ³⁾
	aller Gäste	Verän- derung ¹⁾	aller Gäste	Verän- derung ¹⁾	Anteil ²⁾	
Nordrhein-Westfalen	1 396 100	-1,9	3 442 820	-6,2	100	2,5
Bundesrepublik Deutschland	1 173 146	+2,7	2 945 250	-	85,5	2,5
darunter Nordrhein-Westfalen	355 164	-0,1	1 198 408	-1,3	34,8	3,4
Ausland	222 954	-20,7	497 570	-31,4	14,5	2,2
Europa	168 066	-15,4	371 511	-22,5	74,7	2,2
EU-Länder	136 461	-15,3	293 247	-21,8	58,9	2,1
Belgien	10 960	-16,4	22 657	-14,4	4,6	2,1
Dänemark	5 511	-35,4	10 307	-44,4	2,1	1,9
Finnland	3 109	-31,7	6 921	-38,5	1,4	2,2
Frankreich	13 307	-30,3	24 032	-39,2	4,8	1,8
Griechenland	1 624	-30,2	4 403	-41,6	0,9	2,7
Vereinigtes Königreich	30 384	-12,0	55 262	-25,4	11,1	1,8
Republik Irland	1 698	+39,1	2 868	+24,1	0,6	1,7
Italien	12 814	-21,3	29 471	-28,6	5,9	2,3
Luxemburg	1 037	-14,8	1 937	-2,1	0,4	1,9
Niederlande	33 681	+5,7	87 229	+2,2	17,5	2,6
Österreich	7 185	-8,7	16 152	-12,3	3,2	2,2
Portugal	1 380	-41,1	4 003	-44,5	0,8	2,9
Schweden	6 507	-22,3	12 235	-25,9	2,5	1,9
Spanien	7 264	-25,2	15 770	-36,3	3,2	2,2
Baltische Staaten	1 106	+22,3	2 589	+13,6	0,5	2,3
Island	255	-32,2	559	-47,9	0,1	2,2
Norwegen	2 074	-13,6	3 631	-41,4	0,7	1,8
Polen	4 897	-9,8	16 678	-6,9	3,4	3,4
Russland	3 787	+8,8	10 769	+1,0	2,2	2,8
Schweiz	9 460	-25,2	17 934	-40,1	3,6	1,9
Tschechische Republik	2 479	-23,7	6 800	-24,4	1,4	2,7
Türkei	2 492	-24,1	5 809	-29,2	1,2	2,3
Ungarn	1 648	-19,1	3 607	-32,2	0,7	2,2
Sonstige europäische Länder	3 407	-9,7	9 888	-27,0	2,0	2,9
Afrika	1 835	-41,4	5 789	-43,7	1,2	3,2
Republik Südafrika	575	-56,1	1 938	-50,3	0,4	3,4
Sonstige afrikanische Länder	1 260	-30,8	3 851	-39,7	0,8	3,1
Asien	19 419	-25,6	46 745	-42,2	9,4	2,4
Arabische Golfstaaten	1 618	-20,0	4 327	-47,6	0,9	2,7
Volksrepublik China und Hongkong	2 408	-5,6	5 675	-20,6	1,1	2,4
Israel	1 471	-51,8	4 687	-54,9	0,9	3,2
Japan	7 208	-26,6	16 383	-42,0	3,3	2,3
Südkorea	893	-14,9	2 243	-20,2	0,5	2,5
Taiwan	665	-54,0	1 820	-51,0	0,4	2,7
Sonstige asiatische Länder	5 156	-16,0	11 610	-42,7	2,3	2,3
Amerika	23 240	-40,1	53 634	-54,3	10,8	2,3
Kanada	1 948	-31,9	4 668	-50,1	0,9	2,4
USA	18 200	-36,8	40 768	-48,7	8,2	2,2
Mittelamerika und Karibik	748	-47,0	1 690	-64,2	0,3	2,3
Brasilien	1 188	-52,7	3 850	-67,7	0,8	3,2
Sonstige südamerikanische Länder	1 156	-63,9	2 658	-77,4	0,5	2,3
Australien, Neuseeland und Ozeanien	1 408	-40,7	3 679	-57,8	0,7	2,6
Ohne Angabe	8 986	-26,2	16 212	-43,0	3,3	1,8

Anmerkungen siehe Seite 32

3.1 Leistung der Beherbergungs

Januar bis

Amtliche Schlüsselnummer	Verwaltungsbezirk	Ankünfte			
		aller Gäste	Veränderung ¹⁾	ausländischer Gäste	Veränderung ¹⁾
111 000	Kreisfreie Städte				
111 000	Düsseldorf	531 361	+0,5	188 294	-10,0
112 000	Duisburg	61 615	+5,4	8 697	-15,8
113 000	Essen	164 205	+9,7	28 537	+4,7
114 000	Krefeld	44 243	+0,3	8 485	-8,9
116 000	Mönchengladbach	43 840	-1,0	8 790	-6,8
117 000	Mülheim an der Ruhr	33 134	-9,0	3 478	-16,2
119 000	Oberhausen	42 396	+0,8	4 097	-17,1
120 000	Remscheid	28 510	-0,1	4 918	-18,7
122 000	Solingen	27 207	-4,6	4 268	-16,9
124 000	Wuppertal	70 467	+8,8	11 514	+4,3
154 000	Kreis Kleve	116 330	+17,5	18 012	+43,0
154 004	Bedburg-Hau	747	-15,8	21	-48,8
154 008	Emmerich am Rhein, Stadt	5 460	-3,4	1 045	-8,3
154 012	Geldern, Stadt	7 045	-18,7	455	-24,3
154 016	Goch, Stadt	3 147	-18,1	263	-60,2
154 020	Issum
154 024	Kalkar, Stadt
154 028	Kerken	4 933	+259,0	142	+7,6
154 032	Kevelaer, Stadt	11 708	-0,3	770	-39,8
154 036	Kleve, Stadt	23 345	-1,6	2 897	+17,0
154 040	Kranenburg
154 044	Rees, Stadt	1 732	-12,2	124	-18,4
154 048	Rheurdt	1 618	-43,6	90	+52,5
154 052	Straelen, Stadt	6 271	-6,7	411	+18,8
154 056	Uedem
154 060	Wachtendonk	1 131	-7,5	85	+14,9
154 064	Weeze	1 037	+15,6	.	-100,0
158 000	Kreis Mettmann	189 218	+3,5	31 975	-16,5
158 004	Erkrath, Stadt	8 064	.	1 878	-19,1
158 008	Haan, Stadt	10 625	+11,0	2 014	-3,5
158 012	Heiligenhaus, Stadt
158 016	Hilden, Stadt	26 574	-4,3	3 379	-18,9
158 020	Langenfeld (Rhld.), Stadt	10 170	+8,1	1 147	-8,6
158 024	Mettmann, Stadt	24 300	+0,6	3 292	-21,3
158 026	Monheim am Rhein, Stadt	16 868	+27,0	2 360	+16,4
158 028	Ratingen, Stadt	74 196	+5,2	15 142	-22,5
158 032	Velbert, Stadt	12 444	-9,4	1 657	-10,8
158 036	Wülfrath, Stadt
162 000	Kreis Neuss	135 182	-1,9	27 049	-26,7
162 004	Dormagen, Stadt	14 394	+7,5	2 215	+26,4
162 008	Grevenbroich, Stadt	8 585	-14,0	1 139	-48,6
162 012	Jüchen
162 016	Kaarst, Stadt	15 115	-24,5	2 806	-51,4
162 020	Korschenbroich, Stadt
162 022	Meerbusch, Stadt	12 983	+10,5	2 395	+0,9
162 024	Neuss, Stadt	81 250	+1,7	18 356	-25,0
162 028	Rommerskirchen	1 195	+32,3	53	+10,4
166 000	Kreis Viersen	48 989	-6,8	5 207	-15,0
166 004	Brüggen	7 007	+0,8	293	-61,1
166 008	Grefrath
166 012	Kempen, Stadt	2 538	-5,2	423	+7,4
166 016	Nettetal, Stadt	16 837	-11,8	1 001	-8,1
166 020	Niederkrüchten	1 818	+24,9	556	+23,8
166 024	Schwalmtal
166 028	Tönisvorst, Stadt	1 068	-45,7	212	-17,5
166 032	Viersen, Stadt	4 617	+1,1	643	-23,7
166 036	Willich, Stadt	9 327	-0,6	1 681	.
170 000	Kreis Wesel	84 200	+3,8	10 985	-26,3
170 004	Alpen
170 008	Dinslaken, Stadt	6 274	+4,5	541	-19,3
170 012	Hamminkeln, Stadt	4 720	+14,6	239	-22,4
170 016	Hünxe

1) Veränderung gegenüber dem Vorjahreszeitraum in % - 2) mittlere Aufenthaltsdauer in Tagen = Übernachtungen / Ankünfte - 3) mittlere Auslastung =

stätten nach Verwaltungsbezirken

Mai 2001

Übernachtungen				Mittlere Aufenthaltsdauer ²⁾		Mittlere Auslastung der angebotenen Betten ³⁾	Amtliche Schlüsselnummer
aller Gäste	Veränderung ¹⁾	ausländischer Gäste	Veränderung ¹⁾	aller Gäste	ausländischer Gäste		
993 131	-5,9	392 347	-15,6	1,9	2,1	42,5	111 000
128 247	-1,9	18 972	-23,9	2,1	2,2	34,8	112 000
397 931	+2,0	63 796	-13,8	2,4	2,2	43,8	113 000
89 762	-7,8	19 818	-20,8	2,0	2,3	36,4	114 000
82 295	-6,9	19 832	-15,0	1,9	2,3	31,0	116 000
66 266	-8,6	9 169	-19,8	2,0	2,6	34,2	117 000
75 800	+0,7	8 341	-32,6	1,8	2,0	43,0	119 000
44 112	-4,7	8 271	-27,9	1,5	1,7	31,9	120 000
57 506	-7,9	12 068	-9,6	2,1	2,8	29,4	122 000
146 412	+0,4	22 174	-14,3	2,1	1,9	37,3	124 000
240 408	+17,0	33 542	+49,3	2,1	1,9	32,6	154 000
1 393	-16,1	29	-54,0	1,9	1,4	16,0	154 004
10 651	+12,6	2 121	+1,8	2,0	2,0	22,3	154 008
34 486	-9,3	872	-24,4	4,9	1,9	51,9	154 012
6 171	-21,3	530	-69,3	2,0	2,0	14,7	154 016
.	154 020
.	154 024
7 932	+208,5	251	-12,8	1,6	1,8	43,9	154 028
22 410	+3,3	1 409	-56,0	1,9	1,8	22,1	154 032
42 794	-0,2	6 674	+29,0	1,8	2,3	29,8	154 036
.	154 040
3 367	-18,4	252	-7,7	1,9	2,0	18,6	154 044
6 549	-7,0	547	+198,9	4,0	6,1	25,0	154 048
12 564	-12,5	868	+17,9	2,0	2,1	43,1	154 052
.	154 056
1 600	-8,2	127	-3,1	1,4	1,5	26,4	154 060
2 414	-1,6	-	-100,0	2,3	-	25,0	154 064
371 527	-7,8	69 336	-28,1	2,0	2,2	36,9	158 000
17 545	-0,1	3 654	-39,2	2,2	1,9	31,1	158 004
32 581	-18,2	4 754	-24,4	3,1	2,4	45,5	158 008
.	158 012
51 617	-14,7	7 585	-41,4	1,9	2,2	40,1	158 016
19 667	-3,0	3 224	-14,6	1,9	2,8	38,2	158 020
45 626	-4,1	6 910	-27,1	1,9	2,1	30,6	158 024
28 063	+11,4	4 444	-5,7	1,7	1,9	38,6	158 026
142 054	-6,9	32 858	-29,5	1,9	2,2	41,6	158 028
23 970	-11,9	3 722	-15,4	1,9	2,2	24,8	158 032
.	158 036
269 770	-4,8	58 824	-27,7	2,0	2,2	35,4	162 000
34 858	-2,3	5 627	-10,0	2,4	2,5	37,8	162 004
20 259	-9,5	3 423	-42,7	2,4	3,0	35,7	162 008
.	162 012
28 772	-3,8	6 357	-20,8	1,9	2,3	35,1	162 016
.	162 020
22 896	-6,5	5 351	-28,1	1,8	2,2	27,7	162 022
155 993	-5,5	37 716	-28,7	1,9	2,1	37,1	162 024
3 321	+60,6	158	+6,0	2,8	3,0	28,8	162 028
100 077	-11,2	13 363	-18,4	2,0	2,6	29,3	166 000
13 637	-7,1	779	-59,2	1,9	2,7	30,6	166 004
.	166 008
5 004	-18,5	1 270	-9,9	2,0	3,0	24,4	166 012
36 113	-16,4	2 824	+15,8	2,1	2,8	34,3	166 016
4 164	+24,2	1 399	+30,0	2,3	2,5	25,7	166 020
.	166 024
2 996	-24,7	906	-3,7	2,8	4,3	19,5	166 028
8 429	-6,1	1 542	-46,3	1,8	2,4	19,8	166 032
19 015	-4,2	3 764	-6,3	2,0	2,2	30,9	166 036
156 929	-0,2	20 123	-38,5	1,9	1,8	26,3	170 000
.	170 004
14 712	+10,1	1 016	-39,6	2,3	1,9	31,2	170 008
8 017	-10,0	502	-13,9	1,7	2,1	21,7	170 012
.	170 016

(Übernachtungen / angebotene Bettentage) * 100

Amtliche Schlüsselnummer	Verwaltungsbezirk	Ankünfte			
		aller Gäste	Veränderung ¹⁾	ausländischer Gäste	Veränderung ¹⁾
	Noch: Kreis Wesel				
170 020	Kamp-Lintfort, Stadt	5 772	+46,5	587	-20,2
170 024	Moers, Stadt	23 077	-1,4	4 258	-33,5
170 028	Neukirchen-Vluyn, Stadt	808	+31,4	16	+14,3
170 032	Rheinberg, Stadt	964	-6,7	65	+225,0
170 036	Schermbeck	12 690	+26,4	1 747	+5,6
170 040	Sonsbeck
170 044	Voerde (Niederrhein), Stadt	2 666	-24,2	273	-57,8
170 048	Wesel, Stadt	15 769	-12,1	1 621	-41,8
170 052	Xanten, Stadt	7 388	+17,3	918	-0,3
100 000	Reg.-Bez. Düsseldorf	1 620 897	+2,6	364 306	-10,2
	Kreisfreie Städte				
313 000	Aachen	125 943	+3,5	26 474	-19,4
314 000	Bonn	219 284	-3,0	31 759	+0,7
315 000	Köln	690 730	-2,8	212 906	-3,8
316 000	Leverkusen	45 942	-7,2	12 389	-13,8
354 000	Kreis Aachen	59 683	+3,6	9 751	-4,6
354 004	Alsdorf, Stadt
354 008	Baesweiler, Stadt
354 012	Eschweiler, Stadt	3 428	+110,6	336	+45,5
354 016	Herzogenrath, Stadt	3 241	+3,3	223	-5,5
354 020	Monschau, Stadt	18 973	+0,4	3 229	+1,9
354 024	Roetgen	1 272	-20,6	126	-58,0
354 028	Simmerath	17 052	+3,7	3 130	+0,7
354 032	Stolberg (Rhld.), Stadt	8 560	+3,7	1 822	-22,2
354 036	Würselen, Stadt	4 471	-0,1	569	-15,5
358 000	Kreis Düren	41 455	+10,9	6 060	-15,1
358 004	Aldenhoven
358 008	Düren, Stadt	17 184	+15,6	2 246	-36,9
358 012	Heimbach, Stadt	3 876	-9,9	851	+33,0
358 016	Hürtgenwald	7 858	+21,8	1 506	+6,1
358 020	Inden
358 024	Jülich, Stadt	3 316	+0,9	786	+26,0
358 028	Kreuzau	1 517	+33,1	27	+200,0
358 032	Langerwehe
358 036	Linnich, Stadt
358 040	Merzenich	-	-	-	-
358 044	Nideggen, Stadt	6 009	+3,0	578	-14,7
358 048	Niederzier
358 052	Nörvenich	-	-	-	-
358 056	Titz	-	-	-	-
358 060	Vettweiß
362 000	Erftkreis	97 355	-10,5	18 820	-17,9
362 004	Bedburg, Stadt
362 008	Bergheim, Stadt	5 817	+36,6	435	-20,8
362 012	Brühl, Stadt	16 286	-6,4	4 428	-20,0
362 016	Elsdorf
362 020	Erftstadt, Stadt	2 974	+5,6	185	-26,6
362 024	Frechen, Stadt	14 818	+22,7	2 260	-16,4
362 028	Hürth, Stadt	30 643	-35,0	9 245	-18,9
362 032	Kerpen, Stadt	6 891	+39,1	655	+8,6
362 036	Pulheim, Stadt	9 727	+1,4	1 010	-3,5
362 040	Wesseling, Stadt	7 450	-8,0	362	-20,8
366 000	Kreis Euskirchen	80 260	-1,8	6 123	+25,4
366 004	Bad Münstereifel, Stadt	15 154	-13,6	419	-33,2
366 008	Blankenheim	10 320	-6,3	712	+14,5
366 012	Dahlem	6 733	-20,9	113	+56,9
366 016	Euskirchen, Stadt	7 713	-5,2	833	+30,8
366 020	Hellenthal	10 765	+7,3	799	+33,2
366 024	Kall	6 563	-3,0	175	+14,4
366 028	Mechernich, Stadt	3 204	+7,6	115	+101,8
366 032	Nettersheim	6 879	+9,3	128	-0,8

stätten nach Verwaltungsbezirken

Mai 2001

Übernachtungen				Mittlere Aufenthaltsdauer ²⁾		Mittlere Auslastung der angebotenen Betten ³⁾	Amtliche Schlüsselnummer
aller Gäste	Veränderung ¹⁾	ausländischer Gäste	Veränderung ¹⁾	aller Gäste	ausländischer Gäste		
11 478	+23,8	1 117	-24,5	2,0	1,9	30,8	170 020
37 909	-19,6	7 139	-55,3	1,6	1,7	35,1	170 024
2 356	+83,1	49	-5,8	2,9	3,1	11,5	170 028
1 698	-16,8	85	+174,2	1,8	1,3	11,2	170 032
24 760	+18,8	3 536	-22,8	2,0	2,0	29,9	170 036
.	170 040
5 480	-25,2	526	-72,3	2,1	1,9	18,1	170 044
29 501	-1,5	4 093	-6,1	1,9	2,5	23,2	170 048
12 553	+29,2	1 265	-1,3	1,7	1,4	23,0	170 052
3 220 173	-3,2	769 976	-17,7	2,0	2,1	37,1	100 000
283 745	+2,7	46 892	-22,2	2,3	1,8	46,9	313 000
420 727	-5,0	76 354	-8,3	1,9	2,4	37,9	314 000
1 285 082	+1,2	450 896	+2,8	1,9	2,1	47,2	315 000
98 000	+2,4	30 863	-1,5	2,1	2,5	44,0	316 000
161 340	+2,9	22 961	-2,4	2,7	2,4	28,3	354 000
.	354 004
.	354 008
10 062	+75,9	842	+50,4	2,9	2,5	26,3	354 012
7 856	+3,7	559	-1,1	2,4	2,5	33,1	354 016
50 971	-1,9	6 461	+4,7	2,7	2,0	29,9	354 020
2 328	-38,9	191	-67,2	1,8	1,5	27,9	354 024
60 993	+0,3	8 831	-4,8	3,6	2,8	29,1	354 028
16 933	+12,3	4 526	-11,1	2,0	2,5	25,7	354 032
7 875	+2,2	891	-8,8	1,8	1,6	23,5	354 036
86 503	+10,4	14 504	-8,6	2,1	2,4	22,8	358 000
.	358 004
32 397	+14,5	5 477	-23,9	1,9	2,4	37,5	358 008
9 023	-14,0	2 155	+30,9	2,3	2,5	10,0	358 012
16 895	+20,4	3 189	-8,5	2,2	2,1	35,7	358 016
.	358 020
7 210	+9,5	1 882	+39,3	2,2	2,4	22,9	358 024
3 869	+6,4	112	+173,2	2,6	4,1	19,6	358 028
.	358 032
.	358 036
.	358 040
13 547	+10,0	1 359	-21,6	2,3	2,4	16,7	358 044
.	358 048
.	358 052
.	358 056
.	358 060
241 829	+1,0	47 982	-17,5	2,5	2,5	38,6	362 000
.	362 004
15 673	+1,1	2 889	-62,4	2,7	6,6	32,6	362 008
30 854	-4,2	7 822	-24,9	1,9	1,8	29,6	362 012
.	362 016
7 913	+3,8	395	-33,2	2,7	2,1	26,5	362 020
28 374	+3,4	4 886	-11,7	1,9	2,2	29,1	362 024
103 051	-1,7	26 311	-4,0	3,4	2,8	53,7	362 028
14 097	+31,5	1 898	+5,0	2,0	2,9	39,3	362 032
20 711	+1,6	2 291	-15,5	2,1	2,3	35,4	362 036
16 126	-1,4	1 053	-14,7	2,2	2,9	36,4	362 040
283 895	+6,2	23 994	+29,4	3,5	3,9	31,5	366 000
40 114	-8,4	1 040	-35,1	2,6	2,5	25,9	366 004
25 483	-1,9	1 476	+7,3	2,5	2,1	28,8	366 008
38 573	+45,5	243	+192,8	5,7	2,2	29,3	366 012
16 604	-7,6	3 330	+62,3	2,2	4,0	29,3	366 016
30 634	+8,7	2 227	+20,6	2,8	2,8	35,0	366 020
18 542	-4,2	441	-11,1	2,8	2,5	29,4	366 024
7 549	+12,6	590	+140,8	2,4	5,1	23,1	366 028
58 137	+3,9	993	+6,8	8,5	7,8	50,5	366 032

Amtliche Schlüsselnummer	Verwaltungsbezirk	Ankünfte			
		aller Gäste	Veränderung ¹⁾	ausländischer Gäste	Veränderung ¹⁾
	Noch: Kreis Euskirchen				
366 036	Schleiden, Stadt	11 374	+27,6	2 568	+46,1
366 040	Weilerswist	536	-3,2	78	+23,8
366 044	Zülpich, Stadt	1 019	+2,8	183	+10,9
370 000	Kreis Heinsberg	22 685	-1,6	4 170	+4,5
370 004	Erkelenz, Stadt	4 445	-4,0	846	-1,5
370 008	Gangelt
370 012	Geilenkirchen, Stadt
370 016	Heinsberg, Stadt
370 020	Hückelhoven, Stadt	2 616	-13,4	319	-41,5
370 024	Selfkant	-	-	-	-
370 028	Übach-Palenberg, Stadt	1 412	-13,8	-	-100,0
370 032	Waldfeucht
370 036	Wassenberg, Stadt	3 061	+8,1	329	+8,6
370 040	Wegberg, Stadt	6 611	+1,6	963	+41,8
374 000	Oberbergischer Kreis	102 790	-	6 934	-2,2
374 004	Bergneustadt, Stadt	5 429	+57,0	86	+11,7
374 008	Engelskirchen
374 012	Gummersbach, Stadt	18 999	+1,3	3 512	+17,3
374 016	Hückeswagen, Stadt	4 888	-13,3	410	-24,2
374 020	Lindlar	5 878	-12,5	227	-21,7
374 024	Marienheide	10 699	-3,2	779	-19,7
374 028	Morsbach
374 032	Nümbrecht	17 579	+11,0	165	-5,2
374 036	Radevormwald, Stadt	11 459	-4,1	275	-20,5
374 040	Reichshof	7 787	-7,5	266	+29,8
374 044	Waldbröl, Stadt	3 570	+5,3	4	+33,3
374 048	Wiehl, Stadt	6 336	-15,7	623	-23,7
374 052	Wipperfürth, Stadt	4 271	-0,5	237	-28,0
378 000	Rhein.-Berg.-Kreis	80 451	+8,8	8 039	+27,1
378 004	Bergisch Gladbach, Stadt	38 536	+22,8	4 458	+69,0
378 008	Burscheid, Stadt	3 216	+4,4	1 217	+25,6
378 012	Kürten
378 016	Leichlingen (Rhld.), Stadt	6 884	-5,0	172	-39,4
378 020	Odenthal	4 097	+2,6	537	-26,9
378 024	Overath, Stadt	3 696	-10,1	239	+4,8
378 028	Rösrath, Stadt
378 032	Wermelskirchen, Stadt	15 575	+2,5	648	-44,2
382 000	Rhein-Sieg-Kreis	193 452	-1,9	21 540	-11,3
382 004	Alfter	1 951	+4,0	141	-16,6
382 008	Bad Honnef, Stadt	32 700	-10,2	2 240	-42,3
382 012	Bornheim, Stadt	7 565	+4,0	512	+59,0
382 016	Eitorf
382 020	Hennef (Sieg), Stadt	17 387	+13,2	654	-35,1
382 024	Königswinter, Stadt	40 537	-9,5	3 900	-16,5
382 028	Lohmar, Stadt	6 257	-4,3	558	-18,7
382 032	Meckenheim, Stadt	4 183	-26,6	886	-5,9
382 036	Much	8 123	+7,9	323	+4,5
382 040	Neunkirchen-Seelscheid
382 044	Niederkassel, Stadt	3 661	-18,3	342	-33,7
382 048	Rheinbach, Stadt	3 706	+2,7	223	-17,1
382 052	Ruppichterath
382 056	Sankt Augustin, Stadt	8 238	+16,6	1 001	+35,6
382 060	Siegburg, Stadt	15 833	+0,4	4 743	+9,7
382 064	Swisttal	1 377	-16,2	132	-54,9
382 068	Troisdorf, Stadt	22 077	+9,7	4 351	-4,1
382 072	Wachtberg	5 296	+13,3	416	-4,1
382 076	Windeck	5 843	+2,9	223	+2,3
300 000	Reg.-Bez. Köln	1 760 030	-1,7	364 965	-5,7
	Kreisfreie Städte				
512 000	Bottrop	11 029	-14,3	2 712	-3,6
513 000	Gelsenkirchen	27 938	-10,2	5 301	-11,6
515 000	Münster	161 111	+4,7	13 491	+11,3

stätten nach Verwaltungsbezirken

Mai 2001

Übernachtungen				Mittlere Aufenthaltsdauer ²⁾		Mittlere Auslastung der angebotenen Betten ³⁾	Amtliche Schlüsselnummer
aller Gäste	Veränderung ¹⁾	ausländischer Gäste	Veränderung ¹⁾	aller Gäste	ausländischer Gäste		
43 267	+12,9	12 766	+38,3	3,8	5,0	28,1	366 036
1 631	+46,5	333	+166,4	3,0	4,3	21,0	366 040
3 361	+0,8	555	-	3,3	3,0	36,7	366 044
46 634	-8,8	9 942	-14,2	2,1	2,4	25,0	370 000
9 117	-13,9	1 732	-21,6	2,1	2,0	33,0	370 004
.	370 008
.	370 012
.	370 016
5 837	-18,1	862	-31,5	2,2	2,7	21,9	370 020
-	-	-	-	-	-	-	370 024
2 039	-13,7	2	-95,8	1,4	-	13,9	370 028
.	370 032
5 549	-9,9	772	-18,7	1,8	2,3	26,8	370 036
13 236	-4,7	1 518	-26,2	2,0	1,6	31,5	370 040
360 659	-1,1	17 232	-6,5	3,5	2,5	38,3	374 000
24 926	+7,2	356	+49,0	4,6	4,1	47,5	374 004
.	374 008
40 505	+0,4	8 144	+0,3	2,1	2,3	25,8	374 012
10 961	-3,9	1 185	-6,7	2,2	2,9	35,7	374 016
17 472	-12,5	673	-44,6	3,0	3,0	27,3	374 020
22 740	-15,0	2 191	-11,5	2,1	2,8	30,6	374 024
.	374 028
78 296	+3,4	326	-32,6	4,5	2,0	52,5	374 032
30 831	-9,0	768	-1,4	2,7	2,8	50,1	374 036
59 515	+4,8	904	+84,1	7,6	3,4	48,0	374 040
10 902	-0,3	21	+90,9	3,1	5,3	27,5	374 044
11 912	-18,5	1 418	-21,7	1,9	2,3	22,7	374 048
10 041	+4,1	497	-33,7	2,4	2,1	22,0	374 052
192 569	+1,7	19 236	+24,6	2,4	2,4	33,7	378 000
76 528	+12,3	9 352	+41,5	2,0	2,1	33,6	378 004
8 328	+6,2	3 946	+43,8	2,6	3,2	36,9	378 008
.	378 012
38 360	-5,6	640	-24,3	5,6	3,7	45,0	378 016
8 592	+24,1	1 325	-16,9	2,1	2,5	29,9	378 020
11 749	-18,1	680	+33,1	3,2	2,8	23,2	378 024
.	378 028
27 078	-5,0	1 409	-44,1	1,7	2,2	31,2	378 032
456 106	+0,6	50 090	-9,1	2,4	2,3	33,0	382 000
5 834	-0,1	518	-5,5	3,0	3,7	37,1	382 004
70 689	-14,1	5 678	-35,3	2,2	2,5	34,5	382 008
18 930	+12,4	2 372	+51,9	2,5	4,6	30,4	382 012
.	382 016
72 684	+3,3	1 288	-60,0	4,2	2,0	39,9	382 020
89 823	+3,7	9 124	-5,7	2,2	2,3	32,4	382 024
11 678	+1,2	1 378	-1,5	1,9	2,5	25,0	382 028
8 625	-21,9	1 627	+3,8	2,1	1,8	27,8	382 032
17 932	+11,1	826	+13,6	2,2	2,6	40,8	382 036
.	382 040
7 047	-15,0	848	-24,2	1,9	2,5	22,4	382 044
7 227	+6,7	364	-16,1	2,0	1,6	29,4	382 048
.	382 052
18 671	+17,4	2 045	+18,4	2,3	2,0	39,5	382 056
28 621	+3,4	9 343	+10,7	1,8	2,0	34,7	382 060
2 812	+4,8	475	-21,0	2,0	3,6	21,1	382 064
43 633	+12,7	10 371	-1,7	2,0	2,4	40,2	382 068
11 918	+18,2	1 067	-23,1	2,3	2,6	31,1	382 072
24 258	-6,9	562	-2,1	4,2	2,5	24,2	382 076
3 917 089	+0,8	810 946	-2,3	2,2	2,2	38,3	300 000
22 241	+0,2	4 938	+8,9	2,0	1,8	37,4	512 000
52 016	-13,4	11 200	-22,0	1,9	2,1	33,7	513 000
426 039	-0,8	25 181	+19,8	2,6	1,9	41,7	515 000

Januar bis

Amtliche Schlüsselnummer	Verwaltungsbezirk	Ankünfte			
		aller Gäste	Veränderung ¹⁾	ausländischer Gäste	Veränderung ¹⁾
554 000	Kreis Borken	87 014	-5,3	5 753	-24,7
554 004	Ahaus, Stadt	8 016	-9,3	814	-22,6
554 008	Bocholt, Stadt	7 160	-14,6	961	+2,2
554 012	Borken, Stadt	18 323	-4,5	800	+16,3
554 016	Gescher, Stadt	1 879	+20,6	210	+36,4
554 020	Gronau (Westf.), Stadt	7 540	-6,6	807	-36,2
554 024	Heek	-	-	-	-
554 028	Heiden	1 670	+2,1	162	+27,6
554 032	Isselburg, Stadt	1 694	-40,8	359	-60,8
554 036	Legden	11 016	+2,4	194	-71,3
554 040	Raesfeld	3 571	-5,4	172	+22,9
554 044	Reken	5 232	+5,5	163	+35,8
554 048	Rhede, Stadt	2 130	-13,2	134	+3,1
554 052	Schöppingen	1 075	+4,8	121	-21,4
554 056	Stadtlohn, Stadt	2 821	-10,1	8	-66,7
554 060	Südlohn	3 582	+4,9	315	-56,4
554 064	Velen	7 278	-2,4	317	-9,4
554 068	Vreden, Stadt	4 027	-8,2	216	+18,0
558 000	Kreis Coesfeld	50 472	-3,2	2 375	-15,8
558 004	Ascheberg	5 783	-2,1	379	-18,8
558 008	Billerbeck, Stadt	8 009	-7,4	282	-18,0
558 012	Coesfeld, Stadt	10 200	+2,1	402	+30,5
558 016	Dülmen, Stadt	9 936	-1,5	356	+103,4
558 020	Havixbeck	2 256	+4,6	292	-11,5
558 024	Lüdinghausen, Stadt	2 404	-12,5	116	-59,0
558 028	Nordkirchen	628	+0,8	164	-9,4
558 032	Nottuln	7 271	+2,8	262	-11,5
558 036	Olfen, Stadt	580	-22,1	59	-45,9
558 040	Rosendahl	1 191	-22,2	11	x
558 044	Senden	2 214	-16,3	52	-84,0
562 000	Kreis Recklinghausen	101 094	-7,2	11 154	-13,4
562 004	Castrop-Rauxel, Stadt	4 793	+9,9	207	-38,6
562 008	Datteln, Stadt	8 005	-0,7	469	+168,0
562 012	Dorsten, Stadt	10 664	-0,1	1 830	+3,6
562 014	Gladbeck, Stadt
562 016	Haltern, Stadt	18 450	+18,9	290	+33,6
562 020	Herten, Stadt	4 685	-3,9	293	-24,5
562 024	Marl, Stadt	7 284	-12,7	1 024	-29,0
562 028	Oer-Erkenschwick, Stadt	9 225	-25,6	401	-17,0
562 032	Recklinghausen, Stadt	19 163	-	2 910	+7,5
562 036	Waltrop, Stadt
566 000	Kreis Steinfurt	93 848	-2,8	8 434	-3,9
566 004	Altenberge	1 977	-5,0	7	-61,1
566 008	Emsdetten, Stadt	6 385	-5,7	147	-19,7
566 012	Greven, Stadt	6 478	-3,6	401	+13,6
566 016	Hörstel, Stadt	4 741	+18,6	1 204	+173,0
566 020	Hopsten	6 148	-7,0	155	+7,6
566 024	Horstmar, Stadt	94	-53,2	-	-100,0
566 028	Ibbenbüren, Stadt	7 373	+0,1	846	-4,5
566 032	Ladbergen	3 409	-0,1	228	-28,8
566 036	Laer	417	-9,7	36	-
566 040	Lengerich, Stadt	2 650	-6,0	375	+1,4
566 044	Lienen	1 337	+2,8	58	-10,8
566 048	Lotte	-	-	-	-
566 052	Metelen	1 064	-9,8	20	-31,0
566 056	Mettingen	4 348	-1,4	183	-35,8
566 060	Neuenkirchen	1 940	-4,5	128	-6,6
566 064	Nordwalde
566 068	Ochtrup, Stadt	986	-11,6	104	-
566 072	Recke	1 337	-16,6	94	-41,6
566 076	Rheine, Stadt	15 732	-1,5	1 595	-18,4
566 080	Saerbeck	5 238	+6,6	278	-20,6
566 084	Steinfurt, Stadt	4 176	+18,8	324	+4,9
566 088	Tecklenburg, Stadt	12 415	-14,4	2 107	-10,2
566 092	Westerkappeln
566 096	Wettringen

Anmerkungen siehe Seite 44

Amtliche Schlüsselnummer	Verwaltungsbezirk	Ankünfte			
		aller Gäste	Veränderung ¹⁾	ausländischer Gäste	Veränderung ¹⁾
570 000	Kreis Warendorf	44 161	+4,9	4 677	+8,8
570 004	Ahlen, Stadt	5 645	+22,5	849	+19,7
570 008	Beckum, Stadt	4 695	-5,0	443	+10,8
570 012	Beelen
570 016	Drensteinfurt, Stadt
570 020	Ennigerloh, Stadt	2 042	-1,7	111	-30,6
570 024	Everswinkel	1 533	-7,0	61	-71,1
570 028	Oelde, Stadt	8 553	+15,1	1 718	+28,8
570 032	Ostbevern	641	-2,0	40	+5,3
570 036	Sassenberg, Stadt	1 076	+27,8	21	+250,0
570 040	Sendenhorst, Stadt	2 075	-7,1	333	-18,6
570 044	Telgte, Stadt	4 215	+8,5	162	-20,6
570 048	Wadersloh	1 278	+15,2	91	-40,9
570 052	Warendorf, Stadt	11 614	-4,4	774	+32,3
500 000	Reg.-Bez. Münster	576 667	-2,2	53 897	-6,0
711 000	Kreisfreie Stadt Bielefeld	112 046	-7,3	14 177	-19,7
754 000	Kreis Gütersloh	81 232	-2,3	9 750	+13,6
754 004	Borgholzhausen, Stadt	1 917	-8,4	222	-11,9
754 008	Gütersloh, Stadt	21 103	-3,0	3 545	+15,5
754 012	Halle (Westf.), Stadt	11 375	-3,7	1 116	+16,3
754 016	Harsewinkel, Stadt	12 445	-0,1	1 885	+70,0
754 020	Herzebrock-Clarholz	973	+16,1	178	+47,1
754 024	Langenberg
754 028	Rheda-Wiedenbrück, Stadt	12 531	-10,2	1 161	-2,6
754 032	Rietberg, Stadt	2 580	+16,3	107	+32,1
754 036	Schloß Holte-Stukenbrock	5 928	-0,1	505	-7,5
754 040	Steinhagen
754 044	Verl	4 319	+10,9	590	-7,4
754 048	Versmold, Stadt	2 878	+9,6	93	-43,3
754 052	Werther (Westf.), Stadt	3 316	-4,6	293	-17,7
758 000	Kreis Herford	45 333	-3,8	4 135	-12,9
758 004	Bünde, Stadt	2 004	-23,1	108	-75,1
758 008	Enger, Stadt
758 012	Herford, Stadt	10 914	-8,0	1 637	-9,8
758 016	Hiddenhausen	4 497	-1,0	243	-12,3
758 020	Kirchlengern
758 024	Löhne, Stadt	6 509	-14,9	270	-40,3
758 028	Rödinghausen	5 430	+4,3	11	+57,1
758 032	Spenge, Stadt	889	+15,6	75	+53,1
758 036	Vlotho, Stadt	14 669	+5,2	1 775	+5,0
762 000	Kreis Höxter	84 079	+5,2	4 282	+37,8
762 004	Bad Driburg, Stadt	25 062	+6,1	619	+107,7
762 008	Beverungen, Stadt	7 386	-0,1	346	+74,7
762 012	Borgentreich, Stadt
762 016	Brakel, Stadt	6 947	-1,2	205	-20,2
762 020	Höxter, Stadt	14 123	+11,2	1 294	+24,2
762 024	Marienmünster, Stadt	1 976	+4,1	150	-0,7
762 028	Nieheim, Stadt	7 015	+10,4	396	+48,3
762 032	Steinheim, Stadt
762 036	Warburg, Stadt	15 711	+0,6	1 002	+40,3
762 040	Willebadessen, Stadt	3 475	+1,9	204	+78,9
766 000	Kreis Lippe	135 866	+0,3	10 245	+10,9
766 004	Augustdorf
766 008	Bad Salzuflen, Stadt	43 700	+2,9	2 962	+27,0
766 012	Barntrup, Stadt
766 016	Blomberg, Stadt	8 085	+9,3	743	+37,6
766 020	Detmold, Stadt	23 326	-1,4	2 821	+12,2
766 024	Dörentrup	2 915	+0,7	80	+100,0
766 028	Extetal	4 585	-18,7	365	-25,5
766 032	Horn-Bad Meinberg, Stadt	22 160	-7,7	1 199	+32,9

stätten nach Verwaltungsbezirken

Mai 2001

Übernachtungen				Mittlere Aufenthaltsdauer ²⁾		Mittlere Auslastung der angebotenen Betten ³⁾	Amtliche Schlüsselnummer
aller Gäste	Veränderung ¹⁾	ausländischer Gäste	Veränderung ¹⁾	aller Gäste	ausländischer Gäste		
91 369	+0,8	11 177	-2,7	2,1	2,4	26,9	570 000
11 809	+29,7	1 959	+6,1	2,1	2,3	28,2	570 004
6 524	-8,4	674	+5,1	1,4	1,5	19,0	570 008
.	570 012
.	570 016
4 280	-25,5	255	-72,3	2,1	2,3	28,9	570 020
4 667	-10,5	125	-83,3	3,0	2,0	25,5	570 024
16 510	+4,4	3 701	+24,5	1,9	2,2	29,1	570 028
1 405	+3,5	100	+8,7	2,2	2,5	20,3	570 032
3 248	+50,5	359	x	3,0	17,1	26,9	570 036
4 842	+7,6	1 109	+4,9	2,3	3,3	28,3	570 040
6 853	-2,9	283	-36,5	1,6	1,7	27,1	570 044
3 850	+4,7	132	-41,6	3,0	1,5	29,3	570 048
25 803	-6,6	2 351	+9,0	2,2	3,0	30,6	570 052
1 246 251	-2,8	111 677	-5,6	2,2	2,1	30,9	500 000
205 028	-2,8	29 567	-7,2	1,8	2,1	33,6	711 000
150 436	+1,8	23 707	+18,1	1,9	2,4	30,2	754 000
3 198	-13,1	545	-28,0	1,7	2,5	26,7	754 004
43 645	+4,7	10 233	+30,8	2,1	2,9	35,6	754 008
21 237	+0,5	2 104	+25,8	1,9	1,9	35,3	754 012
20 084	+13,4	4 320	+87,7	1,6	2,3	34,7	754 016
1 907	+24,1	693	+83,3	2,0	3,9	15,7	754 020
.	754 024
20 462	-6,5	1 996	-5,0	1,6	1,7	30,9	754 028
4 961	+1,7	278	+31,8	1,9	2,6	22,8	754 032
11 440	-0,2	1 228	-9,8	1,9	2,4	26,3	754 036
.	754 040
7 427	-0,8	1 186	-33,0	1,7	2,0	25,0	754 044
5 840	+22,9	316	-39,6	2,0	3,4	20,0	754 048
6 686	-3,6	696	-9,5	2,0	2,4	29,4	754 052
170 104	-1,1	11 021	-23,6	3,8	2,7	37,5	758 000
13 986	+0,6	172	-83,0	7,0	1,6	41,0	758 004
.	758 008
19 643	-5,5	3 456	-2,1	1,8	2,1	22,8	758 012
7 769	-0,6	561	-15,0	1,7	2,3	23,0	758 016
.	758 020
40 055	+4,4	513	-41,0	6,2	1,9	44,9	758 024
15 801	+12,8	44	+83,3	2,9	4,0	46,1	758 028
2 161	+19,3	130	+4,8	2,4	1,7	21,4	758 032
69 745	-5,8	6 084	-25,0	4,8	3,4	43,8	758 036
449 417	+3,5	11 098	+19,3	5,3	2,6	42,6	762 000
302 363	+3,8	1 713	+49,6	12,1	2,8	63,5	762 004
19 105	-1,7	603	+68,0	2,6	1,7	22,5	762 008
.	762 012
17 215	-11,2	604	-36,9	2,5	2,9	20,6	762 016
29 346	+11,3	2 316	-19,7	2,1	1,8	25,7	762 020
9 548	-5,5	965	-12,0	4,8	6,4	21,2	762 024
23 786	+11,8	1 746	+53,7	3,4	4,4	23,5	762 028
.	762 032
35 693	+4,9	2 378	+86,9	2,3	2,4	38,1	762 036
7 664	-9,2	437	+31,2	2,2	2,1	18,1	762 040
689 889	+0,4	29 426	+28,4	5,1	2,9	36,5	766 000
358 711	-1,1	6 752	+22,0	8,2	2,3	51,0	766 004
.	766 008
.	766 012
20 898	+31,3	2 751	+142,6	2,6	3,7	24,6	766 016
43 530	+0,4	4 645	+10,5	1,9	1,6	32,3	766 020
10 499	+8,0	236	+58,4	3,6	3,0	22,2	766 024
21 160	-17,1	1 178	-24,0	4,6	3,2	14,6	766 028
139 230	-2,3	6 691	+93,2	6,3	5,6	38,9	766 032

Januar bis

Amtliche Schlüsselnummer	Verwaltungsbezirk	Ankünfte			
		aller Gäste	Veränderung ¹⁾	ausländischer Gäste	Veränderung ¹⁾
	Noch: Kreis Lippe				
766 036	Kalletal	1 033	-10,9	30	-25,0
766 040	Lage, Stadt	7 191	-0,8	125	-5,3
766 044	Lemgo, Stadt	6 089	+7,8	261	-31,0
766 048	Leopoldshöhe
766 052	Lügde, Stadt	4 678	-4,2	193	-36,5
766 056	Oerlinghausen, Stadt	7 050	+31,5	167	+27,5
766 060	Schieder-Schwalenberg, Stadt	3 964	-3,1	1 201	-10,1
766 064	Schlangen	327	+58,0	40	+8,1
770 000	Kreis Minden-Lübbecke	103 630	+3,9	10 923	+16,4
770 004	Bad Oeynhausen, Stadt	42 970	+17,9	5 449	+17,5
770 008	Espelkamp, Stadt	3 548	+24,5	572	+87,5
770 012	Hille	2 077	+31,2	12	-14,3
770 016	Hüllhorst	5 762	-14,2	133	-32,8
770 020	Lübbecke, Stadt	1 913	-19,4	234	-5,6
770 024	Minden, Stadt	18 130	-15,0	2 182	+22,4
770 028	Petershagen, Stadt	6 160	+14,1	245	+53,1
770 032	Porta Westfalica, Stadt	13 296	-1,4	1 581	+18,5
770 036	Preußisch-Oldendorf, Stadt	5 335	+1,8	80	-70,8
770 040	Rahden, Stadt	3 370	+6,5	336	+20,9
770 044	Stemwede	1 069	-7,1	99	-35,7
774 000	Kreis Paderborn	81 759	+3,4	8 552	+2,0
774 004	Altenbeken	510	-12,5	104	+3,0
774 008	Bad Lippspringe, Stadt	17 649	+3,2	1 428	+1,3
774 012	Borchen	3 362	-7,0	61	-41,9
774 016	Büren, Stadt	7 366	-10,4	456	+91,6
774 020	Delbrück, Stadt	4 556	+6,5	361	+10,7
774 024	Hövelhof	2 727	-4,7	149	-17,7
774 028	Lichtenau, Stadt	3 240	-8,4	221	-38,8
774 032	Paderborn, Stadt	31 574	+8,7	4 862	+1,9
774 036	Salzkotten, Stadt	2 478	+7,3	325	+49,1
774 040	Bad Wünnenberg, Stadt	8 297	+9,9	585	-13,1
700 000	Reg.-Bez. Detmold	643 945	-0,2	62 064	+1,6
	Kreisfreie Städte				
911 000	Bochum	108 910	-0,6	11 688	-11,9
913 000	Dortmund	140 694	-6,4	19 791	-2,0
914 000	Hagen	26 087	-10,1	3 056	-16,4
915 000	Hamm	28 215	-3,7	3 198	-35,8
916 000	Herne	9 393	+52,8	542	+16,3
954 000	Ennepe-Ruhr-Kreis	66 426	+9,9	5 513	-5,9
954 004	Breckerfeld, Stadt	4 095	-10,3	10	-71,4
954 008	Ennepetal, Stadt
954 012	Gevelsberg, Stadt
954 016	Hattingen, Stadt	13 986	+2,2	1 079	-12,5
954 020	Herdecke, Stadt	7 324	+7,8	330	-34,3
954 024	Schwelm, Stadt	9 474	+16,7	1 183	-5,1
954 028	Sprockhövel, Stadt	6 193	-2,4	756	+369,6
954 032	Wetter (Ruhr), Stadt	5 182	-8,7	397	-42,2
954 036	Witten, Stadt	13 157	+40,9	1 290	-12,8
958 000	Hochsauerland Kreis	375 519	-1,1	81 314	+40,2
958 004	Arnsberg, Stadt	22 728	-4,7	2 663	+9,8
958 008	Bestwig	9 323	+1,6	877	-3,7
958 012	Brilon, Stadt	14 349	-	1 911	+33,4
958 016	Eslohe (Sauerland)	11 726	+3,4	751	+12,3
958 020	Hallenberg, Stadt	8 424	+2,4	4 187	-2,4
958 024	Marsberg, Stadt	2 368	-15,3	419	-20,2
958 028	Medebach, Stadt	85 043	-5,3	32 494	+153,3
958 032	Meschede, Stadt	20 028	+30,9	1 154	+40,7
958 036	Olsberg, Stadt	19 131	+0,8	2 915	+10,7
958 040	Schmallenberg, Stadt	58 754	-1,9	8 836	+23,7
958 044	Sundern (Sauerland), Stadt	22 770	+0,2	1 206	-7,4
958 048	Winterberg, Stadt	100 875	-2,3	23 901	+3,9

Anmerkungen siehe Seite 44

stätten nach Verwaltungsbezirken

Mai 2001

Übernachtungen				Mittlere Aufenthaltsdauer ²⁾		Mittlere Auslastung der angebotenen Betten ³⁾	Amtliche Schlüsselnummer
aller Gäste	Veränderung ¹⁾	ausländischer Gäste	Veränderung ¹⁾	aller Gäste	ausländischer Gäste		
2 891	-31,5	63	-43,2	2,8	2,1	11,0	766 036
19 491	-2,2	648	+25,6	2,7	5,2	22,6	766 040
11 648	-4,1	797	-18,6	1,9	3,1	23,1	766 044
.	766 048
13 497	+1,7	623	-25,1	2,9	3,2	19,3	766 052
31 766	+48,9	629	+28,1	4,5	3,8	40,3	766 056
14 056	+5,4	4 121	+16,7	3,5	3,4	15,6	766 060
799	+12,7	167	-44,3	2,4	4,2	21,5	766 064
593 045	+5,6	22 495	+9,9	5,7	2,1	48,3	770 000
402 731	+7,3	10 114	+12,6	9,4	1,9	61,6	770 004
8 626	+29,4	2 090	+105,9	2,4	3,7	27,6	770 008
11 961	+59,1	80	+63,3	5,8	6,7	45,6	770 012
11 126	-9,2	300	-45,6	1,9	2,3	32,2	770 016
2 969	-16,6	472	+12,9	1,6	2,0	22,4	770 020
30 555	-8,0	4 413	+21,1	1,7	2,0	28,9	770 024
41 250	-3,5	867	+16,4	6,7	3,5	43,2	770 028
26 285	+2,0	2 754	+7,9	2,0	1,7	26,8	770 032
46 856	+5,2	363	-76,9	8,8	4,5	37,7	770 036
7 491	+10,3	664	+25,5	2,2	2,0	29,5	770 040
3 195	-4,5	378	-8,3	3,0	3,8	15,2	770 044
287 634	+3,0	22 829	+15,6	3,5	2,7	37,3	774 000
2 696	-7,2	869	+3,0	5,3	8,4	15,9	774 004
119 712	+0,8	5 011	+49,4	6,8	3,1	50,7	774 008
16 303	-4,6	195	-61,7	4,8	3,2	32,5	774 012
16 240	-7,7	714	+1,1	2,2	1,6	26,4	774 016
7 734	+19,3	586	+14,5	1,7	1,6	28,5	774 020
4 432	+3,5	282	+0,4	1,6	1,9	18,2	774 024
9 106	+1,0	917	-52,2	2,8	4,1	12,7	774 028
63 349	+15,0	11 947	+23,7	2,0	2,5	43,6	774 032
3 435	+5,8	679	+63,6	1,4	2,1	22,5	774 036
44 627	-0,1	1 629	+5,2	5,4	2,8	36,7	774 040
2 545 553	+2,1	150 143	+8,2	4,0	2,4	39,1	700 000
185 579	+1,4	25 715	-16,4	1,7	2,2	39,5	911 000
235 457	-11,7	36 754	-17,1	1,7	1,9	34,9	913 000
50 487	-5,5	5 699	-20,1	1,9	1,9	33,3	914 000
45 738	-2,2	5 954	-31,1	1,6	1,9	31,6	915 000
20 433	+66,9	1 287	+1,7	2,2	2,4	27,9	916 000
176 793	+5,7	11 868	-25,6	2,7	2,2	39,1	954 000
9 508	-2,6	21	-78,4	2,3	2,1	27,9	954 004
.	954 008
.	954 012
30 211	+6,7	2 393	-10,0	2,2	2,2	38,6	954 016
22 146	-0,8	742	-46,4	3,0	2,2	39,8	954 020
18 743	+3,5	2 071	-36,5	2,0	1,8	40,4	954 024
22 801	+0,2	1 168	+260,5	3,7	1,5	38,6	954 028
9 069	-5,2	905	-45,9	1,8	2,3	28,3	954 032
26 564	+33,2	3 133	-34,7	2,0	2,4	32,0	954 036
1 447 797	-1,4	314 023	+50,2	3,9	3,9	37,9	958 000
72 910	-5,9	6 724	+32,0	3,2	2,5	33,7	958 004
28 370	+2,6	3 315	-3,2	3,0	3,8	25,8	958 008
70 926	-1,8	6 775	+2,7	4,9	3,5	33,2	958 012
61 641	+0,5	2 232	-10,8	5,3	3,0	33,7	958 016
29 841	-9,3	12 386	-19,5	3,5	3,0	29,5	958 020
5 268	-13,2	1 142	-18,7	2,2	2,7	20,8	958 024
379 837	-5,4	150 597	+155,8	4,5	4,6	63,4	958 028
59 251	+8,8	2 822	-4,4	3,0	2,4	29,3	958 032
67 379	+0,9	8 442	+13,1	3,5	2,9	33,7	958 036
271 906	+3,6	34 331	+19,0	4,6	3,9	39,5	958 040
53 018	-4,3	3 516	-6,4	2,3	2,9	24,6	958 044
347 450	-0,9	81 741	+12,3	3,4	3,4	32,8	958 048

Amtliche Schlüsselnummer	Verwaltungsbezirk	Ankünfte			
		aller Gäste	Veränderung ¹⁾	ausländischer Gäste	Veränderung ¹⁾
962 000	Märkischer Kreis	78 935	-15,4	5 511	-1,2
962 004	Altena, Stadt	5 862	+5,9	239	+0,8
962 008	Balve, Stadt	6 802	+4,0	55	+31,0
962 012	Halver, Stadt	1 327	-27,6	108	+13,7
962 016	Hemer, Stadt	2 844	-25,6	161	+6,6
962 020	Herscheid	1 271	-2,8	160	-4,2
962 024	Iserlohn, Stadt	13 258	-29,4	1 366	+2,6
962 028	Kierspe, Stadt
962 032	Lüdenscheid, Stadt	18 371	-11,3	1 516	-26,9
962 036	Meinerzhagen, Stadt	13 925	-18,4	409	-25,8
962 040	Menden (Sauerland), Stadt	3 221	-19,7	266	-25,9
962 044	Nachrodt-Wiblingwerde	4 107	-37,6	161	+106,4
962 048	Neuenrade, Stadt	2 827	+11,1	698	+359,2
962 052	Plettenberg, Stadt	2 790	-1,3	132	+32,0
962 056	Schalksmühle
962 060	Werdohl, Stadt	1 684	+37,5	170	+3,0
966 000	Kreis Olpe	84 629	+5,1	4 458	+28,8
966 004	Attendorf, Stadt	16 074	+3,6	1 237	+27,5
966 008	Drolshagen, Stadt	2 148	+5,8	348	+10,1
966 012	Finnentrop	4 187	-14,0	309	+9,2
966 016	Kirchhundem	12 820	+21,3	584	+3,2
966 020	LenneStadt, Stadt	24 945	+9,2	1 568	+67,5
966 024	Olpe, Stadt	19 492	-1,2	213	-15,1
966 028	Wenden	4 963	-0,8	199	+44,2
970 000	Kreis Siegen-Wittgenstein	85 545	-4,8	9 440	+44,9
970 004	Bad Berleburg, Stadt	14 996	-3,9	482	-12,2
970 008	Burbach	3 968	+14,5	302	+34,2
970 012	Erndtebrück
970 016	Freudenberg, Stadt	5 626	-20,5	949	+42,7
970 020	Hilchenbach, Stadt	8 318	-4,2	518	+34,5
970 024	Kreuztal, Stadt	2 358	+6,1	199	-12,7
970 028	Bad Laasphe, Stadt	12 896	-5,4	2 045	+54,0
970 032	Netphen, Stadt	5 065	+4,5	225	+51,0
970 036	Neunkirchen
970 040	Siegen, Stadt	24 855	-5,4	4 406	+66,0
970 044	Wilnsdorf	6 213	-6,6	193	-7,2
974 000	Kreis Soest	112 244	+0,8	5 758	+49,2
974 004	Anröchte
974 008	Bad Sassendorf	23 931	-9,3	179	-0,6
974 012	Ense
974 016	Erwitte, Stadt	7 401	+26,7	242	+734,5
974 020	Geseke, Stadt	9 572	+7,2	278	+219,5
974 024	Lippetal	459	-7,1	86	+109,8
974 028	Lippstadt, Stadt	23 468	+9,2	1 635	+71,2
974 032	Möhnesee	16 009	+1,1	838	+69,0
974 036	Rüthen, Stadt	4 191	-4,7	238	+28,0
974 040	Soest, Stadt	16 345	-2,5	1 102	+24,2
974 044	Warstein, Stadt	5 911	-13,6	793	+16,3
974 048	Welper
974 052	Werl, Stadt	2 334	+6,6	153	+5,5
974 056	Wickede (Ruhr)	1 106	-7,4	90	+73,1
978 000	Kreis Unna	51 828	-6,6	6 693	+0,2
978 004	Bergkamen, Stadt
978 008	Bönen
978 012	Fröndenberg, Stadt	2 083	+19,2	175	+33,6
978 016	Holzwickede
978 020	Kamen, Stadt	10 635	+15,9	1 050	-10,3
978 024	Lünen, Stadt	8 204	-18,7	638	-9,5
978 028	Schwerte, Stadt	8 119	-32,7	367	-5,2
978 032	Selm, Stadt	831	-16,2	14	+40,0
978 036	Unna, Stadt	10 244	-3,4	1 407	-10,1
978 040	Werne, Stadt	6 063	+15,6	1 420	+35,5
900 000	Reg.-Bez. Arnsberg	1 168 425	-2,2	156 962	+18,5
	Nordrhein-Westfalen	5 769 964	-0,5	1 002 194	-4,0

stätten nach Verwaltungsbezirken

Mai 2001

Übernachtungen				Mittlere Aufenthaltsdauer ²⁾		Mittlere Auslastung der angebotenen Betten ³⁾	Amtliche Schlüsselnummer
aller Gäste	Veränderung ¹⁾	ausländischer Gäste	Veränderung ¹⁾	aller Gäste	ausländischer Gäste		
170 745	-10,0	12 723	+0,1	2,2	2,3	26,4	962 000
11 178	+10,7	403	-2,7	1,9	1,7	26,4	962 004
16 408	+14,3	193	+33,1	2,4	3,5	29,3	962 008
2 563	+16,5	197	+15,2	1,9	1,8	25,3	962 012
11 139	-22,4	260	-23,1	3,9	1,6	24,1	962 016
2 168	-7,0	418	+14,8	1,7	2,6	15,4	962 020
24 556	-24,5	2 837	+2,0	1,9	2,1	24,8	962 024
.	962 028
34 100	-4,0	3 807	-6,4	1,9	2,5	31,8	962 032
32 532	-20,7	1 202	-22,9	2,3	2,9	28,0	962 036
5 582	-21,1	593	-2,3	1,7	2,2	20,7	962 040
14 145	-2,9	342	+71,0	3,4	2,1	25,2	962 044
5 349	-10,3	1 405	+100,4	1,9	2,0	30,1	962 048
5 510	+7,4	480	+60,0	2,0	3,6	23,1	962 052
.	962 056
3 828	+28,5	409	-16,2	2,3	2,4	17,9	962 060
201 642	+4,2	11 623	+20,6	2,4	2,6	25,9	966 000
34 803	+6,7	3 077	+12,0	2,2	2,5	28,7	966 004
5 461	+0,7	944	+7,4	2,5	2,7	15,3	966 008
10 477	-2,1	861	+6,0	2,5	2,8	16,7	966 012
34 806	+8,7	1 758	-2,9	2,7	3,0	25,8	966 016
60 417	+5,0	3 703	+54,1	2,4	2,4	28,1	966 020
47 244	+1,3	761	+14,6	2,4	3,6	28,7	966 024
8 434	-2,1	519	+59,2	1,7	2,6	18,8	966 028
417 173	-	22 681	+45,5	4,9	2,4	45,2	970 000
208 064	+1,7	1 326	-12,4	13,9	2,8	65,4	970 004
12 086	+24,2	1 057	+110,6	3,0	3,5	33,4	970 008
.	970 012
9 064	-34,0	1 665	-23,3	1,6	1,8	19,8	970 016
39 922	+5,1	1 466	+1,4	4,8	2,8	35,2	970 020
4 710	+12,2	475	+7,0	2,0	2,4	25,5	970 024
69 242	-4,5	5 730	+72,6	5,4	2,8	43,6	970 028
13 763	+11,4	815	+66,0	2,7	3,6	28,5	970 032
.	970 036
44 919	-2,2	9 441	+89,6	1,8	2,1	35,0	970 040
12 839	-5,4	469	-7,7	2,1	2,4	27,9	970 044
540 442	+3,0	16 350	+88,6	4,8	2,8	42,8	974 000
.	974 004
205 065	-3,1	405	+27,0	8,6	2,3	58,6	974 008
.	974 012
61 990	+17,3	1 481	+312,5	8,4	6,1	52,0	974 016
20 050	-8,2	540	+291,3	2,1	1,9	17,7	974 020
1 102	+6,0	307	+502,0	2,4	3,6	13,2	974 024
149 205	+10,9	2 984	+83,4	6,4	1,8	53,4	974 028
48 225	+6,3	5 690	+176,6	3,0	6,8	31,3	974 032
8 854	-4,0	590	+26,9	2,1	2,5	21,8	974 036
25 112	-4,1	1 766	+17,8	1,5	1,6	26,2	974 040
12 361	-17,7	1 529	+4,8	2,1	1,9	17,5	974 044
.	974 048
3 656	+10,7	246	-1,6	1,6	1,6	33,6	974 052
2 197	+4,2	539	+473,4	2,0	6,0	31,5	974 056
98 245	-2,3	13 527	-4,7	1,9	2,0	29,8	978 000
.	978 004
.	978 008
3 785	+22,8	555	+102,6	1,8	3,2	25,1	978 012
.	978 016
16 070	+15,4	1 765	+8,3	1,5	1,7	40,0	978 020
15 246	-11,7	1 394	-1,0	1,9	2,2	20,5	978 024
18 709	-22,6	1 003	-23,3	2,3	2,7	34,7	978 028
1 209	-8,5	25	+25,0	1,5	1,8	12,2	978 032
18 952	-4,7	3 161	-21,2	1,9	2,2	30,9	978 036
11 680	+30,9	2 933	+38,0	1,9	2,1	30,1	978 040
3 590 531	-0,9	478 204	+26,5	3,1	3,0	36,9	900 000
14 519 597	-0,6	2 320 946	-3,3	2,5	2,3	37,1	

3.2 Leistung der Beherbergungs

Januar bis

Lfd. Nr.	Gemeindeguppe Betriebsart	Ankünfte			
		aller Gäste	Veränderung ¹⁾	ausländischer Gäste	Veränderung ¹⁾
1	Mineral-, Moor-, Sole- und Thermalbäder	332 284	+4,1	40 187	-7,8
2	Hotels	172 029	+5,2	27 419	-8,5
3	Gasthöfe	4 712	-7,2	646	+2,9
4	Pensionen	21 938	+2,1	611	+151,4
5	Hotels garnis	43 155	+7,5	9 124	-17,1
6	Erholungs-, Ferien- und Schulungsheime	17 716	+0,7	238	-2,1
7	Ferienhäuser, -wohnungen, -zentren	1 187	+1,3	70	+27,3
8	Hütten, Jugendherbergen u. Ä.	11 754	+20,7	1 924	+44,3
9	Vorsorge- und Reha-Klinken	59 793	-0,9	155	+9,9
10	Heilklimatische Kurorte	126 241	-1,0	24 332	+4,1
11	Hotels	54 997	+6,1	14 208	+9,0
12	Gasthöfe	2 846	-14,0	738	-9,7
13	Pensionen	6 769	-3,7	1 640	-5,5
14	Hotels garnis
15	Erholungs-, Ferien- und Schulungsheime	28 538	-2,1	222	+4,2
16	Ferienhäuser, -wohnungen, -zentren	21 729	-7,3	6 992	+3,6
17	Hütten, Jugendherbergen u. Ä.	7 505	-10,8	238	-32,4
18	Vorsorge- und Reha-Klinken
19	Kneippkurorte	106 152	+0,6	15 689	+11,8
20	Hotels	62 851	-2,4	11 049	+2,3
21	Gasthöfe	3 331	+15,7	337	+28,1
22	Pensionen	3 279	+9,1	491	+14,5
23	Hotels garnis
24	Erholungs-, Ferien- und Schulungsheime	12 281	+3,9	314	+78,4
25	Ferienhäuser, -wohnungen, -zentren	5 962	+8,3	2 791	+43,9
26	Hütten, Jugendherbergen u. Ä.	13 692	-3,0	258	-8,5
27	Vorsorge- und Reha-Klinken
28	Kneippheilbäder	101 800	-4,5	11 782	+22,1
29	Hotels	50 707	-2,3	7 335	+29,6
30	Gasthöfe	7 181	-7,2	2 244	+10,3
31	Pensionen	6 443	-2,0	560	+19,9
32	Hotels garnis	2 077	+17,2	170	-10,1
33	Erholungs-, Ferien- und Schulungsheime	11 969	-11,0	77	+37,5
34	Ferienhäuser, -wohnungen, -zentren	3 544	+10,1	1 068	+19,5
35	Hütten, Jugendherbergen u. Ä.	7 243	+23,4	231	+1,8
36	Vorsorge- und Reha-Klinken	12 636	-21,6	97	-19,2
37	Heilbäder zusammen	666 477	+1,2	91 990	+1,5
38	Hotels	340 584	+2,7	60 011	+0,9
39	Gasthöfe	18 070	-4,9	3 965	+5,9
40	Pensionen	38 429	+0,9	3 302	+14,9
41	Hotels garnis	48 600	+9,3	10 037	-15,0
42	Erholungs-, Ferien- und Schulungsheime	70 504	-2,1	851	+23,7
43	Ferienhäuser, -wohnungen, -zentren	32 422	-2,7	10 921	+13,3
44	Hütten, Jugendherbergen u. Ä.	40 194	+5,4	2 651	+20,8
45	Vorsorge- und Reha-Klinken	77 674	-5,3	252	-3,8

1) Veränderung gegenüber dem Vorjahreszeitraum in % – 2) mittlere Aufenthaltsdauer in Tagen = Übernachtungen / Ankünfte – 3) mittlere Auslastung =

stätten nach Gemeindegruppen und Betriebsarten

Mai 2001

Übernachtungen				Mittlere Aufenthaltsdauer ²⁾		Mittlere Auslastung der angebotenen Betten ³⁾	Lfd. Nr.
aller Gäste	Veränderung ¹⁾	ausländischer Gäste	Veränderung ¹⁾	aller Gäste	ausländische Gäste		
2 022 752	+2,9	82 043	-3,5	6,1	2,0	53,5	1
346 695	+4,2	52 129	-6,3	2,0	1,9	34,9	2
10 365	-5,8	1 241	+20,3	2,2	1,9	24,9	3
169 995	-5,3	3 853	+179,0	7,7	6,3	30,3	4
81 433	+2,5	18 727	-12,8	1,9	2,1	30,2	5
52 013	-6,3	655	-26,3	2,9	2,8	36,8	6
12 875	-1,7	993	-0,1	10,8	14,2	15,8	7
25 041	+11,1	3 558	+35,9	2,1	1,8	36,0	8
1 324 335	+4,1	887	-14,5	22,1	5,7	81,7	9
485 261	+0,4	82 971	+12,5	3,8	3,4	36,4	10
146 054	+5,4	44 590	+14,2	2,7	3,1	33,2	11
9 140	-16,5	2 250	+2,2	3,2	3,0	20,2	12
24 321	-4,0	4 516	-4,1	3,6	2,8	21,5	13
.	14
108 583	-0,8	523	+49,9	3,8	2,4	40,7	15
101 524	-0,3	29 944	+15,8	4,7	4,3	33,9	16
19 694	-4,7	382	-34,5	2,6	1,6	27,5	17
.	18
342 816	+0,1	43 973	+14,9	3,2	2,8	30,8	19
128 516	-0,8	22 844	+5,4	2,0	2,1	30,2	20
7 582	+8,6	913	+42,4	2,3	2,7	11,3	21
10 309	-2,2	1 296	-4,1	3,1	2,6	13,8	22
.	23
46 859	-8,6	2 386	-19,7	3,8	7,6	33,5	24
30 929	+2,1	14 667	+37,1	5,2	5,3	20,8	25
29 779	-1,7	527	+5,0	2,2	2,0	25,5	26
.	27
589 326	+1,0	42 427	+20,2	5,8	3,6	44,6	28
157 799	-1,6	26 778	+22,1	3,1	3,7	37,3	29
23 964	-2,9	7 449	+16,5	3,3	3,3	21,5	30
31 672	+8,0	2 232	+25,4	4,9	4,0	26,1	31
4 535	+24,8	423	-3,6	2,2	2,5	15,3	32
33 005	-6,0	366	+197,6	2,8	4,8	33,4	33
17 804	+6,4	4 518	+18,1	5,0	4,2	18,7	34
15 542	+20,1	383	-12,4	2,1	1,7	26,2	35
305 005	+1,5	278	-22,3	24,1	2,9	79,8	36
3 440 155	+1,9	251 414	+8,2	5,2	2,7	45,6	37
779 064	+2,4	146 341	+5,8	2,3	2,4	34,1	38
51 051	-4,8	11 853	+15,4	2,8	3,0	19,3	39
236 297	-3,4	11 897	+29,0	6,1	3,6	27,1	40
96 158	+7,8	21 256	-8,8	2,0	2,1	27,4	41
240 460	-4,3	3 930	-9,3	3,4	4,6	37,2	42
163 132	+0,7	50 122	+21,1	5,0	4,6	26,1	43
90 056	+4,2	4 850	+17,1	2,2	1,8	28,4	44
1 783 937	+3,3	1 165	-17,7	23,0	4,6	81,5	45

Übernachtungen / angebotene Bettentage) * 100

Januar bis

Lfd. Nr.	Gemeindeguppe Betriebsart	Ankünfte			
		aller Gäste	Verän- derung ¹⁾	aus- ländischer Gäste	Verän- derung ¹⁾
46	Luftkurorte	188 768	+3,8	14 625	+14,7
47	Hotels	69 766	+5,4	10 161	+16,6
48	Gasthöfe	9 401	-4,1	1 027	+5,4
49	Pensionen	14 466	+1,2	861	+2,0
50	Hotels garnis	2 220	-0,8	353	+7,6
51	Erholungs-, Ferien- und Schulungsheime	51 504	+4,2	413	+21,8
52	Ferienhäuser, -wohnungen, -zentren	5 646	+11,4	803	+15,5
53	Hütten, Jugendherbergen u. Ä.	29 873	+3,4	892	+33,1
54	Vorsorge- und Reha-Klinken	5 892	+0,6	115	-40,4
55	Erholungsorte	209 406	-4,7	18 214	-9,3
56	Hotels	71 459	-3,8	12 321	-12,7
57	Gasthöfe	7 681	+7,2	1 420	+22,5
58	Pensionen	7 162	+2,7	446	+58,2
59	Hotels garnis	4 419	-5,9	962	-33,7
60	Erholungs-, Ferien- und Schulungsheime	66 509	-8,5	718	+6,5
61	Ferienhäuser, -wohnungen, -zentren	6 092	-25,1	936	+11,7
62	Hütten, Jugendherbergen u. Ä.	42 769	+0,4	1 382	-8,6
63	Vorsorge- und Reha-Klinken	3 315	+8,0	29	-32,6
64	Sonstige Gemeinden	4 705 313	-0,7	877 365	-4,7
65	Hotels	2 825 155	-1,6	581 409	-8,2
66	Gasthöfe	70 782	+8,5	8 557	+18,6
67	Pensionen	38 453	+8,3	2 745	-0,9
68	Hotels garnis	1 020 547	+1,8	217 517	-4,1
69	Erholungs-, Ferien- und Schulungsheime	421 683	-1,9	6 928	-40,4
70	Ferienhäuser, -wohnungen, -zentren	90 737	-3,8	34 021	+138,7
71	Hütten, Jugendherbergen u. Ä.	224 199	-0,5	26 073	+9,5
72	Vorsorge- und Reha-Klinken	13 757	-6,0	115	-47,5
73	Nordrhein-Westfalen	5 769 964	-0,5	1 002 194	-4,0
74	Hotels	3 306 964	-1,1	663 902	-7,3
75	Gasthöfe	105 934	+4,7	14 969	+14,4
76	Pensionen	98 510	+3,8	7 354	+8,6
77	Hotels garnis	1 075 786	+2,1	228 869	-4,8
78	Erholungs-, Ferien- und Schulungsheime	610 200	-2,2	8 910	-33,2
79	Ferienhäuser, -wohnungen, -zentren	134 897	-4,2	46 681	+83,7
80	Hütten, Jugendherbergen u. Ä.	337 035	+0,6	30 998	+10,0
81	Vorsorge- und Reha-Klinken	100 638	-4,7	511	-28,7

stätten nach Gemeindegruppen und Betriebsarten

Mai 2001

Übernachtungen				Mittlere Aufenthaltsdauer ²⁾		Mittlere Auslastung der angebotenen Betten ³⁾	Lfd. Nr.
aller Gäste	Veränderung ¹⁾	ausländischer Gäste	Veränderung ¹⁾	aller Gäste	ausländische Gäste		
595 335	-0,3	37 942	-3,0	3,2	2,6	29,3	46
144 861	+3,5	20 595	-0,2	2,1	2,0	22,9	47
22 827	-4,5	2 229	-12,5	2,4	2,2	15,5	48
62 752	-2,8	2 679	-22,3	4,3	3,1	24,3	49
5 005	-0,9	706	+19,1	2,3	2,0	21,2	50
154 134	-0,2	2 304	+37,6	3,0	5,6	39,5	51
31 274	+5,2	4 476	+19,0	5,5	5,6	15,9	52
67 359	+1,3	1 875	+52,6	2,3	2,1	29,2	53
107 123	-5,4	3 078	-41,0	18,2	26,8	68,2	54
632 662	+0,8	53 987	-2,9	3,0	3,0	29,8	55
154 482	-3,4	30 702	-17,8	2,2	2,5	24,5	56
17 066	+3,9	3 180	+22,0	2,2	2,2	16,0	57
31 538	+16,4	2 113	+120,3	4,4	4,7	23,8	58
8 366	-7,2	2 231	-22,0	1,9	2,3	21,4	59
201 894	-6,3	2 813	+14,5	3,0	3,9	36,3	60
52 307	+42,5	9 259	+89,5	8,6	9,9	24,3	61
100 292	+2,2	3 017	-22,2	2,3	2,2	30,0	62
66 717	+3,1	672	+13,1	20,1	23,2	60,0	63
9 851 445	-1,6	1 977 603	-4,7	2,1	2,3	35,9	64
4 998 729	-2,1	1 177 858	-9,0	1,8	2,0	34,5	65
172 691	+5,6	24 301	+8,1	2,4	2,8	18,7	66
131 487	+0,8	11 629	-29,1	3,4	4,2	26,4	67
2 067 449	-2,2	533 502	-10,4	2,0	2,5	36,1	68
1 260 414	-1,6	33 412	-16,3	3,0	4,8	39,6	69
409 853	-4,3	157 123	+132,2	4,5	4,6	49,1	70
442 537	+3,7	37 957	+7,9	2,0	1,5	33,4	71
368 285	+2,9	1 821	-44,3	26,8	15,8	78,2	72
14 519 597	-0,6	2 320 946	-3,3	2,5	2,3	37,1	73
6 077 136	-1,5	1 375 496	-7,7	1,8	2,1	33,7	74
263 635	+2,4	41 563	+9,7	2,5	2,8	18,3	75
462 074	-1,0	28 318	-5,7	4,7	3,9	26,2	76
2 176 978	-1,8	557 695	-10,4	2,0	2,4	35,4	77
1 856 902	-2,4	42 459	-12,2	3,0	4,8	38,9	78
656 566	-	220 980	+87,7	4,9	4,7	35,1	79
700 244	+3,3	47 699	+7,4	2,1	1,5	31,7	80
2 326 062	+2,8	6 736	-35,8	23,1	13,2	79,4	81

3.3 Leistung der Beherbergungsstätten

Januar bis

Lfd. Nr.	Reisegebiet Betriebsart	Ankünfte			
		aller Gäste	Veränderung ¹⁾	ausländischer Gäste	Veränderung ¹⁾
1	Eifel und Region Aachen	404 696	-0,6	67 228	-13,9
2	Hotels	203 944	+1,5	46 743	-10,0
3	Gasthöfe	7 891	+2,3	1 207	+2,9
4	Pensionen	3 955	-2,7	667	-6,2
5	Hotels garnis	65 511	+13,6	10 979	-29,2
6	Erholungs-, Ferien- und Schulungsheime	62 110	-20,6	1 725	-64,1
7	Ferienhäuser, -wohnungen, -zentren	6 529	-10,5	2 291	+52,2
8	Hütten, Jugendherbergen u. Ä.	46 905	+7,4	3 477	+57,0
9	Vorsorge- und Reha-Klinken	7 851	+2,8	139	-27,2
10	Niederrhein	557 084	+3,1	91 395	-11,8
11	Hotels	367 217	+0,1	71 512	-14,6
12	Gasthöfe	9 824	+9,9	869	-15,1
13	Pensionen	6 513	+12,6	185	-60,0
14	Hotels garnis	93 776	+14,0	17 163	+9,1
15	Erholungs-, Ferien- und Schulungsheime	50 248	-0,7	628	+5,5
16	Ferienhäuser, -wohnungen, -zentren
17	Hütten, Jugendherbergen u. Ä.	28 421	+14,5	1 022	-50,5
18	Vorsorge- und Reha-Klinken
19	Münsterland	436 606	-	34 730	-2,6
20	Hotels	261 032	-3,5	24 605	-6,3
21	Gasthöfe	9 956	-0,7	1 141	+7,7
22	Pensionen	13 364	+5,8	825	-0,1
23	Hotels garnis	43 281	+15,2	6 220	+10,2
24	Erholungs-, Ferien- und Schulungsheime	84 025	+4,7	920	+2,8
25	Ferienhäuser, -wohnungen, -zentren
26	Hütten, Jugendherbergen u. Ä.	21 666	-4,5	828	+22,7
27	Vorsorge- und Reha-Klinken
28	Teutoburger Wald	643 945	-0,2	62 064	+1,6
29	Hotels	373 657	-0,4	45 842	+0,2
30	Gasthöfe	14 954	-5,4	1 350	-10,7
31	Pensionen	29 675	+1,7	861	+12,5
32	Hotels garnis	64 800	-0,4	10 669	+11,2
33	Erholungs-, Ferien- und Schulungsheime	60 160	-4,0	869	+24,3
34	Ferienhäuser, -wohnungen, -zentren	8 125	-10,4	1 099	-16,0
35	Hütten, Jugendherbergen u. Ä.	40 477	+8,0	1 119	-4,9
36	Vorsorge- und Reha-Klinken	52 097	+2,1	255	-16,7
37	Sauerland	651 327	-2,0	97 041	+36,9
38	Hotels	266 138	+1,6	40 494	+11,8
39	Gasthöfe	33 371	+0,2	6 633	+14,1
40	Pensionen	31 604	-0,2	3 623	+19,9
41	Hotels garnis	21 114	-4,6	2 763	+15,2
42	Erholungs-, Ferien- und Schulungsheime	117 089	-4,3	748	+17,2
43	Ferienhäuser, -wohnungen, -zentren	114 637	-4,2	41 801	+92,8
44	Hütten, Jugendherbergen u. Ä.	49 988	-4,0	977	-10,8
45	Vorsorge- und Reha-Klinken	17 386	-19,8	2	-
46	Siegerland-Wittgenstein	85 545	-4,8	9 440	+44,9
47	Hotels	46 618	-6,0	8 082	+45,0
48	Gasthöfe	3 575	+7,6	264	+40,4
49	Pensionen
50	Hotels garnis	4 538	+8,2	517	+71,8
51	Erholungs-, Ferien- und Schulungsheime	14 149	-10,0	173	+49,1
52	Ferienhäuser, -wohnungen, -zentren
53	Hütten, Jugendherbergen u. Ä.	2 708	+38,2	25	x
54	Vorsorge- und Reha-Klinken

1) Veränderung gegenüber dem Vorjahreszeitraum in % – 2) mittlere Aufenthaltsdauer in Tagen = Übernachtungen / Ankünfte – 3) mittlere Auslastung =

nach Reisegebieten und Betriebsarten

Mai 2001

Übernachtungen				Mittlere Aufenthaltsdauer ²⁾		Mittlere Auslastung der angebotenen Betten ³⁾	Lfd. Nr.
aller Gäste	Veränderung ¹⁾	ausländischer Gäste	Veränderung ¹⁾	aller Gäste	ausländischer Gäste		
1 057 312	+3,9	156 333	-11,4	2,6	2,3	34,3	1
383 447	+3,3	90 537	-11,4	1,9	1,9	30,4	2
19 165	+13,6	2 874	+9,9	2,4	2,4	18,0	3
16 016	-13,8	3 676	-53,6	4,0	5,5	19,7	4
126 936	+12,1	24 170	-23,6	1,9	2,2	30,0	5
211 368	-6,6	14 304	-17,5	3,4	8,3	41,0	6
50 425	+48,9	12 553	+41,4	7,7	5,5	27,2	7
110 232	+5,7	6 917	+62,3	2,4	2,0	34,3	8
139 723	+4,5	1 302	-15,5	17,8	9,4	73,6	9
1 114 122	-1,1	194 416	-18,2	2,0	2,1	31,8	10
664 009	-2,9	146 481	-19,4	1,8	2,0	31,4	11
23 865	-1,0	2 241	-35,5	2,4	2,6	18,7	12
21 254	+21,5	1 307	-4,2	3,3	7,1	31,8	13
186 744	+3,5	39 775	-13,4	2,0	2,3	29,2	14
121 982	-5,4	2 371	+26,6	2,4	3,8	37,6	15
.	16
63 756	+7,2	2 160	-32,8	2,2	2,1	34,2	17
.	18
979 112	-0,8	72 367	+0,3	2,2	2,1	30,8	19
434 853	-2,7	46 830	-5,3	1,7	1,9	25,8	20
19 482	-4,1	2 905	+15,3	2,0	2,5	14,6	21
47 746	+4,4	2 679	-12,6	3,6	3,2	29,1	22
73 877	+16,8	10 314	+14,0	1,7	1,7	29,8	23
330 312	-2,4	3 852	+1,7	3,9	4,2	45,5	24
.	25
44 146	-0,9	2 467	+89,3	2,0	3,0	32,6	26
.	27
2 545 553	+2,1	150 143	+8,2	4,0	2,4	39,1	28
722 824	+3,0	100 832	+9,2	1,9	2,2	29,9	29
35 392	-9,1	4 028	-17,4	2,4	3,0	14,6	30
179 318	-4,9	4 346	+19,1	6,0	5,0	25,7	31
125 289	+2,7	24 524	+25,7	1,9	2,3	31,2	32
177 646	-4,1	3 589	+29,1	3,0	4,1	34,1	33
48 581	-8,1	6 561	-9,4	6,0	6,0	12,3	34
93 080	+10,7	2 705	-0,1	2,3	2,4	27,1	35
1 163 423	+4,0	3 558	-37,2	22,3	14,0	78,2	36
2 360 626	-0,7	354 719	+47,7	3,6	3,7	36,3	37
634 528	+2,1	117 925	+9,7	2,4	2,9	30,9	38
89 514	-2,3	19 002	+14,8	2,7	2,9	19,4	39
155 014	-2,3	11 482	+20,0	4,9	3,2	25,9	40
43 183	-2,8	5 690	+17,2	2,0	2,1	26,6	41
378 899	-5,3	3 889	-	3,2	5,2	35,4	42
528 737	-2,8	194 795	+103,6	4,6	4,7	45,3	43
110 760	-3,4	1 911	-4,6	2,2	2,0	22,7	44
419 991	+4,5	25	+19,0	24,2	12,5	83,2	45
417 173	-	22 681	+45,5	4,9	2,4	45,2	46
80 600	-8,0	15 917	+27,5	1,7	2,0	26,7	47
9 301	+6,4	835	+2,5	2,6	3,2	15,7	48
.	49
11 049	+42,5	3 533	+480,1	2,4	6,8	32,3	50
40 664	-4,8	960	+184,0	2,9	5,5	35,1	51
.	52
6 217	+38,0	48	x	2,3	1,9	21,4	53
.	54

Übernachtungen / angebotene Bettentage) * 100

Januar bis

Lfd. Nr.	Reisegebiet Betriebsart	Ankünfte			
		aller Gäste	Veränderung ¹⁾	ausländischer Gäste	Veränderung ¹⁾
55	Bergisches Land	544 585	+2,6	80 037	-9,4
56	Hotels	322 953	+6,9	64 058	-2,4
57	Gasthöfe	3 549	-1,1	336	-25,2
58	Pensionen	1 623	+4,4	130	+60,5
59	Hotels garnis	87 124	-3,4	13 246	-28,3
60	Erholungs-, Ferien- und Schulungsheime	92 860	-	1 023	-56,5
61	Ferienhäuser, -wohnungen, -zentren	126	-84,2	6	-87,5
62	Hütten, Jugendherbergen u. Ä.	29 279	-10,3	1 236	-1,3
63	Vorsorge- und Reha-Klinken	7 071	-2,6	2	-81,8
64	Bonn und Rhein-Sieg-Kreis	412 736	-2,5	53 299	-4,5
65	Hotels	235 946	-5,5	32 408	-7,3
66	Gasthöfe	6 225	+3,5	406	-14,7
67	Pensionen
68	Hotels garnis	91 296	+6,2	15 746	+3,3
69	Erholungs-, Ferien- und Schulungsheime	59 712	-4,2	1 524	-29,3
70	Ferienhäuser, -wohnungen, -zentren
71	Hütten, Jugendherbergen u. Ä.	14 930	-2,1	2 933	+6,7
72	Vorsorge- und Reha-Klinken	651	-7,1	-	-
73	Köln	690 730	-2,8	212 906	-3,8
74	Hotels	383 399	-4,6	128 768	-8,8
75	Gasthöfe	5 138	+69,6	1 695	+152,2
76	Pensionen	2 165	+28,3	178	+63,3
77	Hotels garnis	238 729	-1,5	65 996	-0,6
78	Erholungs-, Ferien- und Schulungsheime
79	Ferienhäuser, -wohnungen, -zentren	-	-100,0	-	-
80	Hütten, Jugendherbergen u. Ä.
81	Vorsorge- und Reha-Klinken	-	-	-	-
82	Düsseldorf	531 361	+0,5	188 294	-10,0
83	Hotels	316 814	+1,4	123 953	-10,2
84	Gasthöfe	212	-36,3	24	-45,5
85	Pensionen	1 262	-6,3	196	+17,4
86	Hotels garnis	201 667	+0,3	61 760	-9,6
87	Erholungs-, Ferien- und Schulungsheime
88	Ferienhäuser, -wohnungen, -zentren
89	Hütten, Jugendherbergen u. Ä.
90	Vorsorge- und Reha-Klinken	-	-	-	-
91	Ruhrgebiet	811 349	-1,2	105 760	-6,5
92	Hotels	529 246	-4,3	77 437	-10,6
93	Gasthöfe	11 239	+22,9	1 044	+53,3
94	Pensionen	1 165	+81,5	115	+15,0
95	Hotels garnis	163 950	-0,8	23 810	+4,8
96	Erholungs-, Ferien- und Schulungsheime	65 783	+19,4	1 117	+30,0
97	Ferienhäuser, -wohnungen, -zentren	1 427	+151,7	1 103	+127,4
98	Hütten, Jugendherbergen u. Ä.	34 151	+2,8	1 023	-31,3
99	Vorsorge- und Reha-Klinken	4 388	-1,5	111	-46,4
100	Nordrhein-Westfalen	5 769 964	-0,5	1 002 194	-4,0
101	Hotels	3 306 964	-1,1	663 902	-7,3
102	Gasthöfe	105 934	+4,7	14 969	+14,4
103	Pensionen	98 510	+3,8	7 354	+8,6
104	Hotels garnis	1 075 786	+2,1	228 869	-4,8
105	Erholungs-, Ferien- und Schulungsheime	610 200	-2,2	8 910	-33,2
106	Ferienhäuser, -wohnungen, -zentren	134 897	-4,2	46 681	+83,7
107	Hütten, Jugendherbergen u. Ä.	337 035	+0,6	30 998	+10,0
108	Vorsorge- und Reha-Klinken	100 638	-4,7	511	-28,7

Anmerkungen siehe Seite 62

nach Reisegebieten und Betriebsarten

Mai 2001

Übernachtungen				Mittlere Aufenthaltsdauer ²⁾		Mittlere Auslastung der angebotenen Betten ³⁾	Lfd. Nr.
aller Gäste	Veränderung ¹⁾	ausländischer Gäste	Veränderung ¹⁾	aller Gäste	ausländischer Gäste		
1 270 785	-2,8	179 180	-15,6	2,3	2,2	36,6	55
580 786	-1,6	132 638	-13,2	1,8	2,1	33,5	56
8 822	-4,2	869	-27,4	2,5	2,6	17,9	57
7 188	+5,8	544	+29,5	4,4	4,2	17,8	58
183 961	-2,3	38 303	-19,7	2,1	2,9	32,7	59
250 319	-4,2	3 717	-41,2	2,7	3,6	38,9	60
466	-83,6	22	-95,0	3,7	3,7	5,5	61
70 090	-7,8	3 038	-7,1	2,4	2,5	31,1	62
169 153	-1,6	49	-78,0	23,9	24,5	81,7	63
876 833	-2,2	126 444	-8,6	2,1	2,4	35,2	64
427 897	-2,3	71 462	-8,3	1,8	2,2	33,0	65
18 876	+13,7	1 169	-18,8	3,0	2,9	19,8	66
.	67
195 769	-1,3	41 978	-7,8	2,1	2,7	38,2	68
170 124	-4,6	6 476	-23,1	2,8	4,2	40,1	69
.	70
31 388	-0,5	4 455	+5,0	2,1	1,5	33,4	71
23 468	-10,2	-	-	36,0	-	58,0	72
1 285 082	+1,2	450 896	+2,8	1,9	2,1	47,2	73
678 134	+0,5	260 467	+1,4	1,8	2,0	47,0	74
11 353	+52,8	4 121	+94,9	2,2	2,4	33,4	75
4 523	+29,8	573	+13,7	2,1	3,2	49,9	76
502 814	+0,1	167 914	+2,3	2,1	2,5	45,2	77
.	78
.	-100,0	79
.	80
.	-	-	-	-	-	-	81
993 131	-5,9	392 347	-15,6	1,9	2,1	42,5	82
553 777	-0,9	237 032	-11,0	1,7	1,9	46,3	83
534	-20,4	96	-53,6	2,5	4,0	8,2	84
4 547	+2,9	1 116	+7,3	3,6	5,7	38,6	85
412 407	-11,7	149 570	-21,9	2,0	2,4	38,3	86
.	87
.	88
.	89
.	-	-	-	-	-	-	90
1 619 868	-2,6	221 420	-16,9	2,0	2,1	36,5	91
916 281	-7,7	155 375	-18,5	1,7	2,0	36,3	92
27 331	+18,9	3 423	+63,9	2,4	3,3	21,7	93
3 672	+51,5	670	+23,6	3,2	5,8	27,2	94
314 949	-4,9	51 924	-16,2	1,9	2,2	32,4	95
166 729	+25,5	2 717	-6,8	2,5	2,4	39,9	96
3 978	+84,3	3 061	+78,3	2,8	2,8	29,5	97
69 685	+14,0	2 503	-24,4	2,0	2,4	30,2	98
117 243	-0,2	1 747	-42,6	26,7	15,7	87,6	99
14 519 597	-0,6	2 320 946	-3,3	2,5	2,3	37,1	100
6 077 136	-1,5	1 375 496	-7,7	1,8	2,1	33,7	101
263 635	+2,4	41 563	+9,7	2,5	2,8	18,3	102
462 074	-1,0	28 318	-5,7	4,7	3,9	26,2	103
2 176 978	-1,8	557 695	-10,4	2,0	2,4	35,4	104
1 856 902	-2,4	42 459	-12,2	3,0	4,8	38,9	105
656 566	-	220 980	+87,7	4,9	4,7	35,1	106
700 244	+3,3	47 699	+7,4	2,1	1,5	31,7	107
2 326 062	+2,8	6 736	-35,8	23,1	13,2	79,4	108

3.4 Leistung der Beherbergungsstätten nach Reisegebieten und Herkunftsländern

Januar bis Mai 2001

Reisegebiet Herkunftsland (ständiger Wohnsitz)	Ankünfte		Übernachtungen			Mittlere Aufenthalts- dauer ³⁾
	aller Gäste	Verän- derung ¹⁾	aller Gäste	Verän- derung ¹⁾	Anteil ²⁾	
Eifel und Region Aachen	404 696	-0,6	1 057 312	+3,9	100	2,6
Bundesrepublik Deutschland	337 468	+2,5	900 979	+7,0	85,2	2,7
darunter Nordrhein-Westfalen	130 794	+1,1	426 731	+1,5	40,4	3,3
Ausland	67 228	-13,9	156 333	-11,4	14,8	2,3
Europa	50 082	-14,6	114 659	-11,6	73,3	2,3
EU-Länder	41 407	-12,4	89 313	-6,9	57,1	2,2
Belgien	9 356	+6,4	23 214	+9,3	14,8	2,5
Dänemark	994	-42,2	1 801	-40,1	1,2	1,8
Finnland	433	-31,6	878	-36,5	0,6	2,0
Frankreich	5 810	-8,3	10 633	-1,3	6,8	1,8
Griechenland	399	-18,4	1 177	-10,1	0,8	2,9
Vereinigtes Königreich	7 689	-19,0	14 115	-18,2	9,0	1,8
Republik Irland	189	-26,2	403	-35,0	0,3	2,1
Italien	2 844	-9,5	7 278	-6,2	4,7	2,6
Luxemburg	403	-20,4	790	-20,3	0,5	2,0
Niederlande	8 172	-4,3	17 434	+0,2	11,2	2,1
Österreich	1 700	-24,6	3 515	-18,6	2,2	2,1
Portugal	439	+4,3	1 877	+114,0	1,2	4,3
Schweden	1 747	-30,1	3 395	-34,0	2,2	1,9
Spanien	1 232	-43,8	2 803	-27,1	1,8	2,3
Baltische Staaten	364	-20,4	1 062	-9,5	0,7	2,9
Island	45	-37,5	91	-40,9	0,1	2,0
Norwegen	419	-44,5	699	-54,2	0,4	1,7
Polen	1 779	-6,5	3 950	-1,5	2,5	2,2
Russland	762	-23,6	2 003	-35,6	1,3	2,6
Schweiz	1 813	+4,4	3 652	+7,0	2,3	2,0
Tschechische Republik	911	-36,9	2 874	-6,9	1,8	3,2
Türkei	572	-29,6	1 187	-19,8	0,8	2,1
Ungarn	466	-32,1	1 426	-18,0	0,9	3,1
Sonstige europäische Länder	1 544	-38,5	8 402	-40,2	5,4	5,4
Afrika	720	-35,0	4 004	-11,6	2,6	5,6
Republik Südafrika	134	-18,8	581	-30,8	0,4	4,3
Sonstige afrikanische Länder	586	-37,8	3 423	-7,3	2,2	5,8
Asien	9 839	-4,9	21 428	-6,1	13,7	2,2
Arabische Golfstaaten	380	-43,3	1 951	-12,6	1,2	5,1
Volksrepublik China und Hongkong	1 515	+43,2	3 370	+28,8	2,2	2,2
Israel	523	+27,3	2 088	+84,1	1,3	4,0
Japan	1 049	-33,6	2 999	-9,8	1,9	2,9
Südkorea	206	-51,0	545	-9,8	0,3	2,6
Taiwan	1 567	-7,8	2 290	-29,7	1,5	1,5
Sonstige asiatische Länder	4 599	+2,1	8 185	-15,2	5,2	1,8
Amerika	4 982	-23,3	12 859	-22,8	8,2	2,6
Kanada	389	-26,5	781	-35,7	0,5	2,0
USA	3 877	-21,0	9 422	-17,0	6,0	2,4
Mittelamerika und Karibik	198	+15,8	419	-3,2	0,3	2,1
Brasilien	265	-33,4	1 016	-48,0	0,6	3,8
Sonstige südamerikanische Länder	253	-48,3	1 221	-28,8	0,8	4,8
Australien, Neuseeland und Ozeanien	345	+32,2	1 041	+45,4	0,7	3,0
Ohne Angabe	1 260	+5,0	2 342	+18,6	1,5	1,9

1) Veränderung gegenüber dem Vorjahreszeitraum in % – 2) Bei Übernachtungen von Gästen aus der Bundesrepublik Deutschland und dem Ausland: Anteil an allen Übernachtungen im Bundesgebiet; sonst: Anteil an allen Übernachtungen am Ausland zusammen. – 3) mittlere Aufenthaltsdauer in Tagen = Übernachtungen / Ankünfte

Noch: 3.4 Leistung der Beherbergungsstätten nach Reisegebieten und Herkunftsländern

Januar bis Mai 2001

Reisegebiet Herkunftsland (ständiger Wohnsitz)	Ankünfte		Übernachtungen			Mittlere Aufenthalts- dauer ³⁾
	aller Gäste	Verän- derung ¹⁾	aller Gäste	Verän- derung ¹⁾	Anteil ²⁾	
Niederrhein	557 084	+3,1	1 114 122	-1,1	100	2,0
Bundesrepublik Deutschland	465 689	+6,6	919 706	+3,5	82,5	2,0
darunter Nordrhein-Westfalen	118 959	+6,5	268 610	+1,9	24,1	2,3
Ausland	91 395	-11,8	194 416	-18,2	17,5	2,1
Europa	75 400	-6,5	150 117	-13,5	77,2	2,0
EU-Länder	62 187	-5,5	118 966	-12,4	61,2	1,9
Belgien	5 396	-8,4	8 638	-17,3	4,4	1,6
Dänemark	1 893	-21,6	3 955	-33,5	2,0	2,1
Finnland	578	-45,5	1 109	-36,8	0,6	1,9
Frankreich	6 054	-22,5	10 869	-27,3	5,6	1,8
Griechenland	536	-22,4	1 379	-24,5	0,7	2,6
Vereinigtes Königreich	12 192	-9,3	25 090	-12,8	12,9	2,1
Republik Irland	295	-31,4	595	-40,7	0,3	2,0
Italien	4 452	-24,8	10 467	-27,5	5,4	2,4
Luxemburg	415	-33,7	827	-19,6	0,4	2,0
Niederlande	22 712	+25,2	38 663	+17,7	19,9	1,7
Österreich	3 264	-7,7	7 912	-9,7	4,1	2,4
Portugal	458	-50,8	1 091	-58,3	0,6	2,4
Schweden	1 756	-16,4	3 059	-22,6	1,6	1,7
Spanien	2 186	-21,5	5 312	-29,0	2,7	2,4
Baltische Staaten	230	-62,5	482	-64,9	0,2	2,1
Island	68	-51,1	144	-75,0	0,1	2,1
Norwegen	651	-9,7	1 112	-42,2	0,6	1,7
Polen	2 293	+11,2	5 197	-2,4	2,7	2,3
Russland	1 225	-2,3	4 171	+3,1	2,1	3,4
Schweiz	4 179	-10,5	7 542	-24,2	3,9	1,8
Tschechische Republik	1 091	-11,4	3 431	-14,8	1,8	3,1
Türkei	1 726	-10,0	4 036	-17,6	2,1	2,3
Ungarn	466	-23,7	1 074	-22,7	0,6	2,3
Sonstige europäische Länder	1 284	-21,5	3 962	-3,7	2,0	3,1
Afrika	558	-55,8	1 753	-51,1	0,9	3,1
Republik Südafrika	179	-76,0	506	-73,9	0,3	2,8
Sonstige afrikanische Länder	379	-26,7	1 247	-24,0	0,6	3,3
Asien	4 867	-18,0	15 890	-15,8	8,2	3,3
Arabische Golfstaaten	230	-24,3	749	-45,4	0,4	3,3
Volksrepublik China und Hongkong	985	+5,2	4 070	+26,2	2,1	4,1
Israel	449	-46,7	1 228	-64,8	0,6	2,7
Japan	1 336	-17,7	3 846	-15,4	2,0	2,9
Südkorea	494	-26,4	1 853	+1,2	1,0	3,8
Taiwan	135	-24,2	361	-29,9	0,2	2,7
Sonstige asiatische Länder	1 238	-10,1	3 783	-2,9	1,9	3,1
Amerika	5 886	-43,1	18 251	-39,9	9,4	3,1
Kanada	628	-25,9	1 970	-19,6	1,0	3,1
USA	4 650	-43,1	14 607	-34,6	7,5	3,1
Mittelamerika und Karibik	157	-20,7	359	-38,0	0,2	2,3
Brasilien	307	-51,1	943	-67,1	0,5	3,1
Sonstige südamerikanische Länder	144	-70,9	372	-82,9	0,2	2,6
Australien, Neuseeland und Ozeanien	330	-32,8	957	-28,4	0,5	2,9
Ohne Angabe	4 354	-11,9	7 448	-26,8	3,8	1,7

Anmerkungen siehe Seite 66

Noch: 3.4 Leistung der Beherbergungsstätten nach Reisegebieten und Herkunftsländern

Januar bis Mai 2001

Reisegebiet Herkunftsland (ständiger Wohnsitz)	Ankünfte		Übernachtungen			Mittlere Aufenthalts- dauer ³⁾
	aller Gäste	Verän- derung ¹⁾	aller Gäste	Verän- derung ¹⁾	Anteil ²⁾	
Münsterland	436 606	-	979 112	-0,8	100	2,2
Bundesrepublik Deutschland	401 876	+0,2	906 745	-0,9	92,6	2,3
darunter Nordrhein-Westfalen	178 218	+0,6	436 583	-4,1	44,6	2,4
Ausland	34 730	-2,6	72 367	+0,3	7,4	2,1
Europa	29 478	-3,2	59 450	+1,0	82,2	2,0
EU-Länder	21 928	-3,1	37 844	-4,9	52,3	1,7
Belgien	1 491	+1,0	2 462	-10,3	3,4	1,7
Dänemark	3 609	-8,5	4 422	-9,8	6,1	1,2
Finnland	507	+28,0	790	+8,8	1,1	1,6
Frankreich	2 075	+11,9	3 484	+14,3	4,8	1,7
Griechenland	148	-30,5	370	-26,9	0,5	2,5
Vereinigtes Königreich	3 191	-7,2	6 118	-10,5	8,5	1,9
Republik Irland	161	-11,5	246	-19,1	0,3	1,5
Italien	1 208	-6,6	2 415	+6,6	3,3	2,0
Luxemburg	258	+18,3	451	+7,6	0,6	1,7
Niederlande	5 825	-3,2	10 535	-5,5	14,6	1,8
Österreich	1 343	+19,2	2 675	+15,3	3,7	2,0
Portugal	133	+7,3	267	-12,5	0,4	2,0
Schweden	1 366	-17,3	2 015	-26,1	2,8	1,5
Spanien	613	-10,5	1 594	+4,3	2,2	2,6
Baltische Staaten	323	+23,8	830	+70,8	1,1	2,6
Island	24	+14,3	45	+60,7	0,1	1,9
Norwegen	578	+1,2	866	-8,1	1,2	1,5
Polen	1 875	-26,3	9 075	+41,0	12,5	4,8
Russland	646	+12,5	1 818	+3,1	2,5	2,8
Schweiz	1 385	-4,0	2 799	-4,4	3,9	2,0
Tschechische Republik	445	-44,5	1 220	-23,8	1,7	2,7
Türkei	312	+16,4	694	+43,7	1,0	2,2
Ungarn	1 393	+78,8	2 409	+16,5	3,3	1,7
Sonstige europäische Länder	569	+0,2	1 850	-21,5	2,6	3,3
Afrika	171	+8,2	1 197	+169,0	1,7	7,0
Republik Südafrika	68	+15,3	162	-23,2	0,2	2,4
Sonstige afrikanische Länder	103	+4,0	1 035	+342,3	1,4	10,0
Asien	1 214	+14,4	3 056	+9,7	4,2	2,5
Arabische Golfstaaten	110	-8,3	274	-18,7	0,4	2,5
Volksrepublik China und Hongkong	281	+59,7	716	+83,1	1,0	2,5
Israel	102	+5,2	186	-23,1	0,3	1,8
Japan	423	+5,2	887	-9,5	1,2	2,1
Südkorea	79	+12,9	124	-25,7	0,2	1,6
Taiwan	31	-16,2	77	-34,2	0,1	2,5
Sonstige asiatische Länder	188	+18,2	792	+43,2	1,1	4,2
Amerika	2 194	+1,7	5 287	-10,3	7,3	2,4
Kanada	186	-9,3	432	-53,2	0,6	2,3
USA	1 697	+5,1	3 872	-3,2	5,4	2,3
Mittelamerika und Karibik	38	-44,9	89	-23,3	0,1	2,3
Brasilien	118	-36,9	344	-27,3	0,5	2,9
Sonstige südamerikanische Länder	155	+89,0	550	+45,9	0,8	3,5
Australien, Neuseeland und Ozeanien	162	+20,9	411	+17,1	0,6	2,5
Ohne Angabe	1 511	-10,9	2 966	-22,6	4,1	2,0

Anmerkungen siehe Seite 66

Noch: 3.4 Leistung der Beherbergungsstätten nach Reisegebieten und Herkunftsländern

Januar bis Mai 2001

Reisegebiet Herkunftsland (ständiger Wohnsitz)	Ankünfte		Übernachtungen			Mittlere Aufenthalts- dauer ³⁾
	aller Gäste	Verän- derung ¹⁾	aller Gäste	Verän- derung ¹⁾	Anteil ²⁾	
Teutoburger Wald	643 945	-0,2	2 545 553	+2,1	100	4,0
Bundesrepublik Deutschland	581 881	-0,4	2 395 410	+1,8	94,1	4,1
darunter Nordrhein-Westfalen	206 010	-1,5	1 162 367	-1,7	45,7	5,6
Ausland	62 064	+1,6	150 143	+8,2	5,9	2,4
Europa	49 399	+3,3	118 912	+7,4	79,2	2,4
EU-Länder	37 769	+5,0	84 355	+12,8	56,2	2,2
Belgien	2 956	+5,0	5 399	+19,4	3,6	1,8
Dänemark	2 945	-9,3	6 682	+0,7	4,5	2,3
Finnland	648	+28,1	1 753	+79,6	1,2	2,7
Frankreich	4 524	+16,5	9 468	+36,2	6,3	2,1
Griechenland	406	-4,5	984	+8,8	0,7	2,4
Vereinigtes Königreich	7 130	+1,3	16 227	+14,6	10,8	2,3
Republik Irland	336	+8,7	977	+56,3	0,7	2,9
Italien	3 439	+20,5	7 519	+26,2	5,0	2,2
Luxemburg	278	-23,6	631	-14,5	0,4	2,3
Niederlande	9 021	+3,4	21 120	+3,7	14,1	2,3
Österreich	2 559	+16,6	6 214	+22,5	4,1	2,4
Portugal	458	+3,4	1 289	+6,1	0,9	2,8
Schweden	1 771	+6,0	3 273	+9,2	2,2	1,8
Spanien	1 298	-12,7	2 819	-23,4	1,9	2,2
Baltische Staaten	732	+57,4	1 868	+64,4	1,2	2,6
Island	52	-1,9	120	+25,0	0,1	2,3
Norwegen	570	-20,6	1 189	-16,0	0,8	2,1
Polen	3 300	-5,8	12 893	-22,8	8,6	3,9
Russland	1 137	-8,4	3 868	+16,9	2,6	3,4
Schweiz	2 320	-4,3	4 396	-5,0	2,9	1,9
Tschechische Republik	1 024	-8,3	3 073	+20,7	2,0	3,0
Türkei	601	-7,1	1 211	-13,5	0,8	2,0
Ungarn	1 055	+54,0	3 676	+129,5	2,4	3,5
Sonstige europäische Länder	839	-15,5	2 263	-27,3	1,5	2,7
Afrika	394	+20,1	1 158	+49,2	0,8	2,9
Republik Südafrika	141	+43,9	318	+55,1	0,2	2,3
Sonstige afrikanische Länder	253	+10,0	840	+47,1	0,6	3,3
Asien	3 031	-8,9	8 799	-3,8	5,9	2,9
Arabische Golfstaaten	173	+16,9	641	+23,5	0,4	3,7
Volksrepublik China und Hongkong	619	+6,5	1 858	-5,1	1,2	3,0
Israel	238	-37,7	511	-57,0	0,3	2,1
Japan	836	-26,0	2 279	-22,7	1,5	2,7
Südkorea	266	+55,6	575	+37,6	0,4	2,2
Taiwan	198	-5,7	612	+44,0	0,4	3,1
Sonstige asiatische Länder	701	-0,6	2 323	+37,6	1,5	3,3
Amerika	4 463	+7,8	13 352	+40,6	8,9	3,0
Kanada	447	+5,2	1 297	+31,9	0,9	2,9
USA	3 296	+2,6	9 271	+29,3	6,2	2,8
Mittelamerika und Karibik	127	+51,2	401	+53,6	0,3	3,2
Brasilien	246	+9,3	1 353	+85,6	0,9	5,5
Sonstige südamerikanische Länder	347	+77,9	1 030	+189,3	0,7	3,0
Australien, Neuseeland und Ozeanien	374	+15,1	913	+9,1	0,6	2,4
Ohne Angabe	4 403	-14,8	7 009	-10,1	4,7	1,6

Anmerkungen siehe Seite 66

Noch: 3.4 Leistung der Beherbergungsstätten nach Reisegebieten und Herkunftsländern

Januar bis Mai 2001

Reisegebiet Herkunftsland (ständiger Wohnsitz)	Ankünfte		Übernachtungen			Mittlere Aufenthalts- dauer ³⁾
	aller Gäste	Verän- derung ¹⁾	aller Gäste	Verän- derung ¹⁾	Anteil ²⁾	
Sauerland	651 327	-2,0	2 360 626	-0,7	100	3,6
Bundesrepublik Deutschland	554 286	-6,7	2 005 907	-6,1	85,0	3,6
darunter Nordrhein-Westfalen	272 120	-4,6	1 113 193	-2,0	47,2	4,1
Ausland	97 041	+36,9	354 719	+47,7	15,0	3,7
Europa	93 417	+38,1	346 398	+50,2	97,7	3,7
EU-Länder	87 362	+36,5	316 910	+49,3	89,3	3,6
Belgien	5 608	+18,7	18 250	+27,2	5,1	3,3
Dänemark	600	+28,8	1 436	+33,7	0,4	2,4
Finnland	283	+66,5	486	+45,9	0,1	1,7
Frankreich	1 282	+17,4	2 910	+24,8	0,8	2,3
Griechenland	113	-25,2	237	-15,4	0,1	2,1
Vereinigtes Königreich	1 914	+6,7	5 037	+15,3	1,4	2,6
Republik Irland	177	+58,0	430	+92,8	0,1	2,4
Italien	1 028	+11,1	2 722	+40,5	0,8	2,6
Luxemburg	182	-17,6	492	-18,7	0,1	2,7
Niederlande	74 065	+41,3	279 738	+54,3	78,9	3,8
Österreich	856	-0,1	2 443	-18,4	0,7	2,9
Portugal	123	-13,4	335	-3,5	0,1	2,7
Schweden	634	+40,0	1 197	+19,7	0,3	1,9
Spanien	497	+11,2	1 197	+10,4	0,3	2,4
Baltische Staaten	123	+41,4	302	-33,5	0,1	2,5
Island	64	+82,9	117	+98,3	-	1,8
Norwegen	473	+102,1	2 570	+252,5	0,7	5,4
Polen	2 649	+91,3	14 950	+30,2	4,2	5,6
Russland	325	+40,7	822	-6,6	0,2	2,5
Schweiz	873	+20,9	2 622	+26,6	0,7	3,0
Tschechische Republik	860	+79,9	3 157	+150,8	0,9	3,7
Türkei	159	+123,9	433	+136,6	0,1	2,7
Ungarn	206	+13,8	482	-14,7	0,1	2,3
Sonstige europäische Länder	323	+29,7	4 033	+525,3	1,1	12,5
Afrika	152	+81,0	460	+24,7	0,1	3,0
Republik Südafrika	35	-42,6	95	-65,8	-	2,7
Sonstige afrikanische Länder	117	+408,7	365	+301,1	0,1	3,1
Asien	839	+18,3	1 787	+11,1	0,5	2,1
Arabische Golfstaaten	30	-47,4	82	-62,2	-	2,7
Volksrepublik China und Hongkong	244	+67,1	506	+48,4	0,1	2,1
Israel	40	+66,7	86	+115,0	-	2,2
Japan	293	+65,5	550	+34,5	0,2	1,9
Südkorea	69	+283,3	180	+116,9	0,1	2,6
Taiwan	67	-58,6	142	-39,1	-	2,1
Sonstige asiatische Länder	96	-23,2	241	-15,7	0,1	2,5
Amerika	1 229	+41,3	2 957	-0,1	0,8	2,4
Kanada	90	-37,9	255	-72,4	0,1	2,8
USA	899	+43,2	1 977	+12,4	0,6	2,2
Mittelamerika und Karibik	99	+266,7	190	+97,9	0,1	1,9
Brasilien	100	+127,3	376	+358,5	0,1	3,8
Sonstige südamerikanische Länder	41	+57,7	159	+63,9	-	3,9
Australien, Neuseeland und Ozeanien	51	-32,9	133	-15,8	-	2,6
Ohne Angabe	1 353	-9,0	2 984	-32,5	0,8	2,2

Anmerkungen siehe Seite 66

Noch: 3.4 Leistung der Beherbergungsstätten nach Reisegebieten und Herkunftsländern

Januar bis Mai 2001

Reisegebiet Herkunftsland (ständiger Wohnsitz)	Ankünfte		Übernachtungen			Mittlere Aufenthalts- dauer ³⁾
	aller Gäste	Verän- derung ¹⁾	aller Gäste	Verän- derung ¹⁾	Anteil ²⁾	
Siegerland-Wittgenstein	85 545	-4,8	417 173	-	100	4,9
Bundesrepublik Deutschland	76 105	-8,7	394 492	-1,8	94,6	5,2
darunter Nordrhein-Westfalen	34 471	+5,5	249 426	+2,2	59,8	7,2
Ausland	9 440	+44,9	22 681	+45,5	5,4	2,4
Europa	7 885	+44,6	17 239	+39,6	76,0	2,2
EU-Länder	6 044	+45,8	12 612	+41,3	55,6	2,1
Belgien	603	+131,0	1 249	+147,3	5,5	2,1
Dänemark	166	+39,5	216	+35,8	1,0	1,3
Finnland	93	+111,4	165	+114,3	0,7	1,8
Frankreich	554	+80,5	849	+74,7	3,7	1,5
Griechenland	42	+50,0	119	+124,5	0,5	2,8
Vereinigtes Königreich	504	+90,9	826	+89,0	3,6	1,6
Republik Irland	28	+154,5	60	+361,5	0,3	2,1
Italien	422	+19,2	598	+12,8	2,6	1,4
Luxemburg	34	+9,7	53	-24,3	0,2	1,6
Niederlande	2 775	+26,5	7 137	+30,6	31,5	2,6
Österreich	386	+66,4	690	+41,7	3,0	1,8
Portugal	30	-9,1	51	-40,7	0,2	1,7
Schweden	235	+38,2	337	-4,3	1,5	1,4
Spanien	172	+75,5	262	+26,6	1,2	1,5
Baltische Staaten	23	+155,6	34	-34,6	0,1	1,5
Island	4	+100,0	4	+33,3	-	1,0
Norwegen	34	-12,8	57	-1,7	0,3	1,7
Polen	456	-15,2	1 418	-20,7	6,3	3,1
Russland	177	+59,5	446	+50,7	2,0	2,5
Schweiz	524	+97,0	829	+59,7	3,7	1,6
Tschechische Republik	300	+102,7	1 104	+234,5	4,9	3,7
Türkei	70	+40,0	118	+20,4	0,5	1,7
Ungarn	107	+52,9	271	+125,8	1,2	2,5
Sonstige europäische Länder	146	+94,7	346	+121,8	1,5	2,4
Afrika	50	-26,5	301	+71,0	1,3	6,0
Republik Südafrika	6	-40,0	9	-55,0	-	1,5
Sonstige afrikanische Länder	44	-24,1	292	+87,2	1,3	6,6
Asien	660	+79,8	2 952	+155,1	13,0	4,5
Arabische Golfstaaten	68	+353,3	189	-36,1	0,8	2,8
Volksrepublik China und Hongkong	248	+138,5	1 955	+624,1	8,6	7,9
Israel	39	+14,7	76	+105,4	0,3	1,9
Japan	146	+57,0	419	+90,5	1,8	2,9
Südkorea	38	-	68	-5,6	0,3	1,8
Taiwan	12	-45,5	25	-78,1	0,1	2,1
Sonstige asiatische Länder	109	+78,7	220	+48,6	1,0	2,0
Amerika	784	+53,7	2 113	+37,7	9,3	2,7
Kanada	68	+25,9	221	-1,3	1,0	3,3
USA	584	+43,5	1 309	+7,7	5,8	2,2
Mittelamerika und Karibik	5	-16,7	12	-14,3	0,1	2,4
Brasilien	97	+259,3	487	+874,0	2,1	5,0
Sonstige südamerikanische Länder	30	+87,5	84	+162,5	0,4	2,8
Australien, Neuseeland und Ozeanien	57	x	70	x	0,3	1,2
Ohne Angabe	4	-96,4	6	-98,3	-	1,5

Anmerkungen siehe Seite 66

Noch: 3.4 Leistung der Beherbergungsstätten nach Reisegebieten und Herkunftsländern

Januar bis Mai 2001

Reisegebiet Herkunftsland (ständiger Wohnsitz)	Ankünfte		Übernachtungen			Mittlere Aufenthalts- dauer ³⁾
	aller Gäste	Verän- derung ¹⁾	aller Gäste	Verän- derung ¹⁾	Anteil ²⁾	
Bergisches Land	544 585	+2,6	1 270 785	-2,8	100	2,3
Bundesrepublik Deutschland	464 548	+5,0	1 091 605	-0,3	85,9	2,3
darunter Nordrhein-Westfalen	137 082	-4,6	459 342	-5,0	36,1	3,4
Ausland	80 037	-9,4	179 180	-15,6	14,1	2,2
Europa	61 282	-9,2	131 655	-13,2	73,5	2,1
EU-Länder	47 240	-9,7	98 263	-13,5	54,8	2,1
Belgien	4 215	-3,9	7 768	-1,9	4,3	1,8
Dänemark	2 105	-32,1	4 103	-25,2	2,3	1,9
Finnland	864	+16,1	1 650	+8,8	0,9	1,9
Frankreich	6 810	-16,1	12 487	-20,4	7,0	1,8
Griechenland	697	+0,1	1 936	+7,8	1,1	2,8
Vereinigtes Königreich	9 825	-9,3	20 180	-20,5	11,3	2,1
Republik Irland	407	+14,3	1 183	+34,7	0,7	2,9
Italien	6 078	-7,8	15 318	-7,2	8,5	2,5
Luxemburg	487	+18,5	970	+36,6	0,5	2,0
Niederlande	7 541	-11,8	14 212	-20,0	7,9	1,9
Österreich	3 024	-1,0	6 671	-6,7	3,7	2,2
Portugal	644	-14,7	2 923	+13,6	1,6	4,5
Schweden	2 224	-4,3	3 934	-15,3	2,2	1,8
Spanien	2 319	-4,4	4 928	-11,7	2,8	2,1
Baltische Staaten	338	-33,5	819	-34,3	0,5	2,4
Island	96	-38,5	226	-43,4	0,1	2,4
Norwegen	948	+2,4	1 669	-5,0	0,9	1,8
Polen	2 467	-5,0	6 195	-3,9	3,5	2,5
Russland	1 373	+9,4	3 897	+16,3	2,2	2,8
Schweiz	3 931	-5,0	7 849	-24,7	4,4	2,0
Tschechische Republik	1 470	-30,6	3 515	-30,7	2,0	2,4
Türkei	1 012	-24,5	2 743	-22,8	1,5	2,7
Ungarn	780	-14,8	2 236	-7,2	1,2	2,9
Sonstige europäische Länder	1 627	+35,2	4 243	+21,4	2,4	2,6
Afrika	566	+1,6	1 604	-4,7	0,9	2,8
Republik Südafrika	219	+9,5	700	+12,7	0,4	3,2
Sonstige afrikanische Länder	347	-2,8	904	-14,9	0,5	2,6
Asien	5 473	+8,6	14 267	-19,5	8,0	2,6
Arabische Golfstaaten	298	-9,1	1 045	-10,1	0,6	3,5
Volksrepublik China und Hongkong	1 909	+117,4	4 114	+36,2	2,3	2,2
Israel	351	-21,5	1 174	-40,5	0,7	3,3
Japan	1 417	-3,9	3 441	-28,1	1,9	2,4
Südkorea	210	-40,5	536	-57,4	0,3	2,6
Taiwan	211	-1,9	554	+11,0	0,3	2,6
Sonstige asiatische Länder	1 077	-19,9	3 403	-32,2	1,9	3,2
Amerika	8 957	-4,0	24 372	-15,9	13,6	2,7
Kanada	661	-0,3	1 635	-12,3	0,9	2,5
USA	7 269	-0,9	17 955	-15,4	10,0	2,5
Mittelamerika und Karibik	260	-32,6	699	-47,9	0,4	2,7
Brasilien	397	-16,9	2 967	+7,6	1,7	7,5
Sonstige südamerikanische Länder	370	-19,7	1 116	-38,0	0,6	3,0
Australien, Neuseeland und Ozeanien	509	-20,1	1 266	-33,2	0,7	2,5
Ohne Angabe	3 250	-38,2	6 016	-41,6	3,4	1,9

Anmerkungen siehe Seite 66

Noch: 3.4 Leistung der Beherbergungsstätten nach Reisegebieten und Herkunftsländern

Januar bis Mai 2001

Reisegebiet Herkunftsland (ständiger Wohnsitz)	Ankünfte		Übernachtungen			Mittlere Aufenthalts- dauer ³⁾
	aller Gäste	Verän- derung ¹⁾	aller Gäste	Verän- derung ¹⁾	Anteil ²⁾	
Bonn und Rhein-Sieg-Kreis	412 736	-2,5	876 833	-2,2	100	2,1
Bundesrepublik Deutschland	359 437	-2,2	750 389	-1,0	85,6	2,1
darunter Nordrhein-Westfalen	62 731	-2,0	157 069	-3,7	17,9	2,5
Ausland	53 299	-4,5	126 444	-8,6	14,4	2,4
Europa	37 721	-1,3	83 984	-2,9	66,4	2,2
EU-Länder	28 853	-3,2	60 508	-4,4	47,9	2,1
Belgien	3 660	+10,1	6 796	+31,2	5,4	1,9
Dänemark	729	-12,3	1 523	-11,1	1,2	2,1
Finnland	321	-11,3	654	-23,6	0,5	2,0
Frankreich	4 082	-2,1	8 392	-8,5	6,6	2,1
Griechenland	382	-17,3	1 018	-30,0	0,8	2,7
Vereinigtes Königreich	6 496	+8,3	13 695	+5,3	10,8	2,1
Republik Irland	206	-32,2	594	-7,8	0,5	2,9
Italien	3 296	-0,8	7 862	+1,0	6,2	2,4
Luxemburg	398	+13,4	663	-12,4	0,5	1,7
Niederlande	4 399	-14,9	7 961	-15,1	6,3	1,8
Österreich	2 228	+9,3	4 965	+15,5	3,9	2,2
Portugal	439	+36,3	1 523	+29,0	1,2	3,5
Schweden	830	-28,9	1 689	-37,7	1,3	2,0
Spanien	1 387	-29,8	3 173	-38,5	2,5	2,3
Baltische Staaten	469	+119,2	1 655	+53,1	1,3	3,5
Island	93	+45,3	276	+65,3	0,2	3,0
Norwegen	291	-35,3	635	-34,2	0,5	2,2
Polen	861	+10,8	2 306	-1,9	1,8	2,7
Russland	1 257	+14,1	3 505	+5,5	2,8	2,8
Schweiz	2 664	+3,1	5 399	+8,6	4,3	2,0
Tschechische Republik	797	-4,8	1 957	-11,1	1,5	2,5
Türkei	603	-16,4	1 657	-13,3	1,3	2,7
Ungarn	432	-22,3	1 469	-16,6	1,2	3,4
Sonstige europäische Länder	1 401	+23,9	4 617	+3,8	3,7	3,3
Afrika	863	-17,3	3 063	-32,9	2,4	3,5
Republik Südafrika	211	+8,8	579	+1,8	0,5	2,7
Sonstige afrikanische Länder	652	-23,3	2 484	-37,9	2,0	3,8
Asien	5 822	-2,1	17 181	-16,2	13,6	3,0
Arabische Golfstaaten	659	-25,4	2 408	-49,8	1,9	3,7
Volksrepublik China und Hongkong	1 398	+21,5	4 264	+22,4	3,4	3,1
Israel	460	-21,5	1 081	-47,3	0,9	2,4
Japan	1 737	+18,7	4 085	+11,7	3,2	2,4
Südkorea	137	-39,6	568	-9,4	0,4	4,1
Taiwan	245	+9,4	1 157	+93,8	0,9	4,7
Sonstige asiatische Länder	1 186	-15,9	3 618	-31,7	2,9	3,1
Amerika	5 268	-12,1	14 406	-12,9	11,4	2,7
Kanada	674	+23,0	1 714	+0,8	1,4	2,5
USA	3 810	-13,8	10 424	-11,1	8,2	2,7
Mittelamerika und Karibik	214	-	538	-20,2	0,4	2,5
Brasilien	234	-33,0	737	-37,0	0,6	3,1
Sonstige südamerikanische Länder	336	-27,4	993	-21,6	0,8	3,0
Australien, Neuseeland und Ozeanien	351	-4,9	825	-23,8	0,7	2,4
Ohne Angabe	3 274	-22,5	6 985	-23,9	5,5	2,1

Anmerkungen siehe Seite 66

Noch: 3.4 Leistung der Beherbergungsstätten nach Reisegebieten und Herkunftsländern

Januar bis Mai 2001

Reisegebiet Herkunftsland (ständiger Wohnsitz)	Ankünfte		Übernachtungen			Mittlere Aufenthalts- dauer ³⁾
	aller Gäste	Verän- derung ¹⁾	aller Gäste	Verän- derung ¹⁾	Anteil ²⁾	
Köln	690 730	-2,8	1 285 082	+1,2	100	1,9
Bundesrepublik Deutschland	477 824	-2,3	834 186	+0,4	64,9	1,7
darunter Nordrhein-Westfalen	42 790	-13,5	77 427	-6,7	6,0	1,8
Ausland	212 906	-3,8	450 896	+2,8	35,1	2,1
Europa	149 930	-1,3	315 428	+6,4	70,0	2,1
EU-Länder	121 314	-1,6	251 909	+5,9	55,9	2,1
Belgien	7 953	-5,8	12 948	-0,4	2,9	1,6
Dänemark	3 945	-10,5	7 904	-9,8	1,8	2,0
Finnland	2 630	+21,3	6 738	+28,0	1,5	2,6
Frankreich	12 306	-4,4	22 652	-9,5	5,0	1,8
Griechenland	2 196	+4,0	6 301	+6,3	1,4	2,9
Vereinigtes Königreich	35 070	-9,8	63 620	-0,9	14,1	1,8
Republik Irland	1 219	-36,6	2 505	-33,0	0,6	2,1
Italien	19 019	+13,0	52 438	+27,8	11,6	2,8
Luxemburg	1 277	-10,2	2 028	-15,0	0,4	1,6
Niederlande	15 153	+26,2	26 812	+26,6	5,9	1,8
Österreich	6 267	+4,2	13 773	+9,6	3,1	2,2
Portugal	1 655	-26,7	4 247	-13,6	0,9	2,6
Schweden	4 231	-10,1	10 570	+14,2	2,3	2,5
Spanien	8 393	-9,1	19 373	-5,5	4,3	2,3
Baltische Staaten	1 192	+29,8	2 732	+57,0	0,6	2,3
Island	355	+5,0	846	+9,3	0,2	2,4
Norwegen	1 344	-23,9	3 029	-9,9	0,7	2,3
Polen	2 449	+21,4	4 883	+19,8	1,1	2,0
Russland	3 891	-5,4	10 530	+9,4	2,3	2,7
Schweiz	10 661	-5,5	21 544	+3,4	4,8	2,0
Tschechische Republik	1 250	-2,4	2 974	+1,2	0,7	2,4
Türkei	2 658	-16,5	5 842	-13,2	1,3	2,2
Ungarn	923	-30,1	2 030	-16,7	0,5	2,2
Sonstige europäische Länder	3 893	+64,1	9 109	+47,2	2,0	2,3
Afrika	1 885	-1,8	4 958	-5,0	1,1	2,6
Republik Südafrika	531	-6,0	1 418	+4,4	0,3	2,7
Sonstige afrikanische Länder	1 354	-	3 540	-8,3	0,8	2,6
Asien	17 152	-2,6	43 569	+10,6	9,7	2,5
Arabische Golfstaaten	1 423	-4,3	3 584	+5,3	0,8	2,5
Volksrepublik China und Hongkong	2 830	+36,5	6 784	+68,5	1,5	2,4
Israel	1 701	+3,5	4 761	+10,7	1,1	2,8
Japan	5 453	-19,7	11 140	-14,0	2,5	2,0
Südkorea	806	+46,3	1 511	+31,8	0,3	1,9
Taiwan	1 243	-14,7	5 026	+4,7	1,1	4,0
Sonstige asiatische Länder	3 696	+2,7	10 763	+22,5	2,4	2,9
Amerika	34 302	-8,7	64 796	-9,3	14,4	1,9
Kanada	2 082	-13,9	4 340	-9,1	1,0	2,1
USA	27 488	-7,3	50 450	-5,1	11,2	1,8
Mittelamerika und Karibik	1 307	+28,3	2 760	+3,4	0,6	2,1
Brasilien	1 365	-5,8	3 191	-9,9	0,7	2,3
Sonstige südamerikanische Länder	2 060	-32,2	4 055	-44,7	0,9	2,0
Australien, Neuseeland und Ozeanien	2 255	-5,4	4 438	-11,6	1,0	2,0
Ohne Angabe	7 382	-26,6	17 707	-15,9	3,9	2,4

Anmerkungen siehe Seite 66

Noch: 3.4 Leistung der Beherbergungsstätten nach Reisegebieten und Herkunftsländern

Januar bis Mai 2001

Reisegebiet Herkunftsland (ständiger Wohnsitz)	Ankünfte		Übernachtungen			Mittlere Aufenthalts- dauer ³⁾
	aller Gäste	Verän- derung ¹⁾	aller Gäste	Verän- derung ¹⁾	Anteil ²⁾	
Düsseldorf	531 361	+0,5	993 131	-5,9	100	1,9
Bundesrepublik Deutschland	343 067	+7,3	600 784	+1,7	60,5	1,8
darunter Nordrhein-Westfalen	28 881	+14,7	52 268	+16,9	5,3	1,8
Ausland	188 294	-10,0	392 347	-15,6	39,5	2,1
Europa	131 520	-7,9	260 631	-13,7	66,4	2,0
EU-Länder	107 378	-9,2	205 737	-16,5	52,4	1,9
Belgien	4 349	-18,2	7 112	-27,6	1,8	1,6
Dänemark	2 457	-27,3	4 894	-36,6	1,2	2,0
Finnland	3 592	-35,1	6 961	-44,4	1,8	1,9
Frankreich	12 048	-1,9	21 063	-16,1	5,4	1,7
Griechenland	3 016	-24,1	7 465	-15,1	1,9	2,5
Vereinigtes Königreich	27 452	-3,1	47 686	-12,4	12,2	1,7
Republik Irland	1 981	+55,9	4 016	+59,0	1,0	2,0
Italien	13 679	-15,9	29 921	-22,4	7,6	2,2
Luxemburg	904	-6,6	1 460	-5,2	0,4	1,6
Niederlande	13 154	+3,0	24 447	+1,0	6,2	1,9
Österreich	6 687	-3,2	14 760	-7,6	3,8	2,2
Portugal	1 425	-31,5	3 482	-43,2	0,9	2,4
Schweden	6 286	-17,8	11 329	-18,0	2,9	1,8
Spanien	10 348	-10,6	21 141	-16,6	5,4	2,0
Baltische Staaten	381	-17,9	1 020	-9,7	0,3	2,7
Island	306	-57,6	1 023	-5,2	0,3	3,3
Norwegen	2 149	-15,2	4 659	-14,2	1,2	2,2
Polen	1 690	+12,2	3 863	+11,1	1,0	2,3
Russland	3 249	+22,7	9 051	+19,5	2,3	2,8
Schweiz	7 743	-19,4	14 931	-24,7	3,8	1,9
Tschechische Republik	1 130	+2,7	2 033	-20,8	0,5	1,8
Türkei	3 069	+12,8	7 367	+16,0	1,9	2,4
Ungarn	875	+0,6	2 193	-5,5	0,6	2,5
Sonstige europäische Länder	3 550	+53,5	8 754	+47,6	2,2	2,5
Afrika	2 125	-14,8	5 681	-14,0	1,4	2,7
Republik Südafrika	456	-37,2	1 282	-37,0	0,3	2,8
Sonstige afrikanische Länder	1 669	-5,5	4 399	-3,7	1,1	2,6
Asien	27 359	-1,5	68 585	-1,6	17,5	2,5
Arabische Golfstaaten	2 314	+19,8	6 092	-10,1	1,6	2,6
Volksrepublik China und Hongkong	2 070	-	5 870	+17,5	1,5	2,8
Israel	1 955	-49,9	6 607	+0,3	1,7	3,4
Japan	16 430	+7,4	36 940	-0,8	9,4	2,2
Südkorea	633	+0,2	1 591	+1,6	0,4	2,5
Taiwan	558	-29,8	1 536	-37,3	0,4	2,8
Sonstige asiatische Länder	3 399	+8,0	9 949	-1,1	2,5	2,9
Amerika	20 434	-24,9	43 271	-35,9	11,0	2,1
Kanada	1 398	-53,1	3 175	-51,6	0,8	2,3
USA	16 742	-20,5	33 897	-31,3	8,6	2,0
Mittelamerika und Karibik	692	+8,3	1 772	+1,0	0,5	2,6
Brasilien	871	-29,5	2 398	-49,3	0,6	2,8
Sonstige südamerikanische Länder	731	-43,5	2 029	-60,2	0,5	2,8
Australien, Neuseeland und Ozeanien	1 505	-13,7	4 928	-22,9	1,3	3,3
Ohne Angabe	5 351	-26,9	9 251	-26,2	2,4	1,7

Anmerkungen siehe Seite 66

Noch: 3.4 Leistung der Beherbergungsstätten nach Reisegebieten und Herkunftsländern

Januar bis Mai 2001

Reisegebiet Herkunftsland (ständiger Wohnsitz)	Ankünfte		Übernachtungen			Mittlere Aufenthalts- dauer ³⁾
	aller Gäste	Verän- derung ¹⁾	aller Gäste	Verän- derung ¹⁾	Anteil ²⁾	
Ruhrgebiet	811 349	-1,2	1 619 868	-2,6	100	2,0
Bundesrepublik Deutschland	705 589	-0,4	1 398 448	+0,1	86,3	2,0
darunter Nordrhein-Westfalen	146 574	-3,6	397 970	+0,2	24,6	2,7
Ausland	105 760	-6,5	221 420	-16,9	13,7	2,1
Europa	89 062	-5,1	181 060	-12,6	81,8	2,0
EU-Länder	64 383	-8,7	125 117	-17,0	56,5	1,9
Belgien	4 902	-3,1	8 035	-18,8	3,6	1,6
Dänemark	3 328	-20,8	6 312	-30,7	2,9	1,9
Finnland	1 414	-26,0	3 118	-23,8	1,4	2,2
Frankreich	6 733	-24,0	12 730	-26,1	5,7	1,9
Griechenland	1 059	+28,2	2 232	-9,2	1,0	2,1
Vereinigtes Königreich	12 834	+7,1	25 802	-7,4	11,7	2,0
Republik Irland	474	-0,4	999	-3,4	0,5	2,1
Italien	6 111	-14,6	13 828	-31,7	6,2	2,3
Luxemburg	1 148	+24,5	1 936	+20,5	0,9	1,7
Niederlande	11 980	-18,7	21 263	-20,0	9,6	1,8
Österreich	5 662	+13,1	12 475	+8,6	5,6	2,2
Portugal	1 089	+6,0	2 576	-7,6	1,2	2,4
Schweden	4 529	-16,1	7 002	-16,8	3,2	1,5
Spanien	3 120	+5,7	6 809	-14,3	3,1	2,2
Baltische Staaten	600	+8,3	1 223	+4,4	0,6	2,0
Island	156	+28,9	425	+59,8	0,2	2,7
Norwegen	1 201	+14,4	2 047	+2,0	0,9	1,7
Polen	5 411	+11,7	12 323	+7,7	5,6	2,3
Russland	3 363	+34,7	8 412	+23,3	3,8	2,5
Schweiz	5 936	+2,9	11 530	-8,0	5,2	1,9
Tschechische Republik	1 809	-3,2	4 131	-17,9	1,9	2,3
Türkei	2 626	-5,5	6 010	-6,0	2,7	2,3
Ungarn	899	-20,3	2 777	-22,8	1,3	3,1
Sonstige europäische Länder	2 678	+0,3	7 065	-0,6	3,2	2,6
Afrika	849	-9,4	2 136	-37,2	1,0	2,5
Republik Südafrika	223	-4,3	626	-18,0	0,3	2,8
Sonstige afrikanische Länder	626	-11,1	1 510	-42,8	0,7	2,4
Asien	5 272	-15,4	13 868	-31,9	6,3	2,6
Arabische Golfstaaten	376	-27,6	1 150	-49,5	0,5	3,1
Volksrepublik China und Hongkong	988	+17,3	2 462	-21,5	1,1	2,5
Israel	569	-32,4	1 376	-40,3	0,6	2,4
Japan	1 085	-17,0	2 980	-12,9	1,3	2,7
Südkorea	220	-32,9	788	+4,4	0,4	3,6
Taiwan	178	-18,7	530	-17,6	0,2	3,0
Sonstige asiatische Länder	1 856	-14,7	4 582	-41,5	2,1	2,5
Amerika	7 183	-11,4	18 263	-30,0	8,2	2,5
Kanada	634	-16,2	1 463	-42,4	0,7	2,3
USA	5 562	-7,9	14 279	-24,9	6,4	2,6
Mittelamerika und Karibik	190	-39,3	465	-48,7	0,2	2,4
Brasilien	403	-19,4	1 103	-44,8	0,5	2,7
Sonstige südamerikanische Länder	394	-21,5	953	-42,2	0,4	2,4
Australien, Neuseeland und Ozeanien	413	-31,7	1 059	-45,3	0,5	2,6
Ohne Angabe	2 981	-13,5	5 034	-31,7	2,3	1,7

Anmerkungen siehe Seite 66

Noch: 3.4 Leistung der Beherbergungsstätten nach Reisegebieten und Herkunftsländern

Januar bis Mai 2001

Reisegebiet Herkunftsland (ständiger Wohnsitz)	Ankünfte		Übernachtungen			Mittlere Aufenthalts- dauer ³⁾
	aller Gäste	Verän- derung ¹⁾	aller Gäste	Verän- derung ¹⁾	Anteil ²⁾	
Nordrhein-Westfalen	5 769 964	-0,5	14 519 597	-0,6	100	2,5
Bundesrepublik Deutschland	4 767 770	+0,3	12 198 651	-0,1	84,0	2,6
darunter Nordrhein-Westfalen	1 358 630	-1,5	4 800 986	-1,5	33,1	3,5
Ausland	1 002 194	-4,0	2 320 946	-3,3	16,0	2,3
Europa	775 176	-1,2	1 779 533	+1,1	76,7	2,3
EU-Länder	625 865	-1,3	1 401 534	+1,6	60,4	2,2
Belgien	50 489	-	101 871	+2,3	4,4	2,0
Dänemark	22 771	-18,2	43 248	-20,7	1,9	1,9
Finnland	11 363	-16,0	24 302	-17,6	1,0	2,1
Frankreich	62 278	-7,8	115 537	-11,7	5,0	1,9
Griechenland	8 994	-10,6	23 218	-8,3	1,0	2,6
Vereinigtes Königreich	124 297	-5,5	238 396	-7,2	10,3	1,9
Republik Irland	5 473	-2,8	12 008	+3,4	0,5	2,2
Italien	61 576	-4,8	150 366	-4,2	6,5	2,4
Luxemburg	5 784	-4,2	10 301	-5,1	0,4	1,8
Niederlande	174 797	+17,1	469 322	+27,7	20,2	2,7
Österreich	33 976	+2,3	76 093	+0,9	3,3	2,2
Portugal	6 893	-19,2	19 661	-14,6	0,8	2,9
Schweden	25 609	-14,0	47 800	-13,1	2,1	1,9
Spanien	31 565	-12,0	69 411	-15,7	3,0	2,2
Baltische Staaten	4 775	+4,9	12 027	+8,9	0,5	2,5
Island	1 263	-26,7	3 317	-7,9	0,1	2,6
Norwegen	8 658	-11,3	18 532	-7,8	0,8	2,1
Polen	25 230	+6,6	77 053	+4,8	3,3	3,1
Russland	17 405	+8,6	48 523	+10,0	2,1	2,8
Schweiz	42 029	-5,8	83 093	-9,8	3,6	2,0
Tschechische Republik	11 087	-10,8	29 469	-3,9	1,3	2,7
Türkei	13 408	-7,6	31 298	-6,5	1,3	2,3
Ungarn	7 602	-2,6	20 043	+0,2	0,9	2,6
Sonstige europäische Länder	17 854	+13,6	54 644	+5,9	2,4	3,1
Afrika	8 333	-16,3	26 315	-16,1	1,1	3,2
Republik Südafrika	2 203	-27,9	6 276	-29,0	0,3	2,8
Sonstige afrikanische Länder	6 130	-11,2	20 039	-11,0	0,9	3,3
Asien	81 528	-3,3	211 382	-5,7	9,1	2,6
Arabische Golfstaaten	6 061	-6,2	18 165	-22,3	0,8	3,0
Volksrepublik China und Hongkong	13 087	+30,6	35 969	+31,0	1,5	2,7
Israel	6 427	-30,2	19 174	-17,9	0,8	3,0
Japan	30 205	-3,6	69 566	-6,6	3,0	2,3
Südkorea	3 158	-9,2	8 339	-2,2	0,4	2,6
Taiwan	4 445	-14,8	12 310	-9,8	0,5	2,8
Sonstige asiatische Länder	18 145	-2,5	47 859	-10,1	2,1	2,6
Amerika	95 682	-15,1	219 927	-20,8	9,5	2,3
Kanada	7 257	-24,2	17 283	-28,5	0,7	2,4
USA	75 874	-13,2	167 463	-17,2	7,2	2,2
Mittelamerika und Karibik	3 287	+5,2	7 704	-12,9	0,3	2,3
Brasilien	4 403	-20,2	14 915	-26,7	0,6	3,4
Sonstige südamerikanische Länder	4 861	-31,2	12 562	-42,6	0,5	2,6
Australien, Neuseeland und Ozeanien	6 352	-9,6	16 041	-18,7	0,7	2,5
Ohne Angabe	35 123	-21,8	67 748	-23,9	2,9	1,9

Anmerkungen siehe Seite 66

4. Leistung der Campingplätze nach Herkunftsländern

Mai 2001

Herkunftsland (ständiger Wohnsitz)	Ankünfte		Übernachtungen			Mittlere Aufenthaltsdauer ³⁾
	aller Gäste	Veränderung ¹⁾	aller Gäste	Veränderung ¹⁾	Anteil ²⁾	
Nordrhein-Westfalen	38 587	+57,3	104 706	+70,1	100	2,7
Bundesrepublik Deutschland	32 210	+56,0	84 257	+69,3	80,5	2,6
darunter Nordrhein-Westfalen	19 406	+51,8	52 084	+81,1	49,7	2,7
Ausland	6 377	+64,4	20 449	+73,2	19,5	3,2
Europa	6 290	+64,7	20 322	+73,4	99,4	3,2
EU-Länder	6 161	+64,0	20 036	+72,9	98,0	3,3
Belgien	260	+104,7	732	+122,5	3,6	2,8
Dänemark	94	+9,3	179	-3,8	0,9	1,9
Finnland	52	+33,3	179	+272,9	0,9	3,4
Frankreich	75	+50,0	260	+202,3	1,3	3,5
Griechenland	3	-85,0	9	-91,8	-	3,0
Vereinigtes Königreich	294	+40,7	523	+5,0	2,6	1,8
Republik Irland	-	-100,0	-	-100,0	-	-
Italien	54	+54,3	114	+12,9	0,6	2,1
Luxemburg	1	-93,3	2	-94,1	-	2,0
Niederlande	5 223	+70,0	17 787	+79,4	87,0	3,4
Österreich	35	+25,0	104	-1,0	0,5	3,0
Portugal	-	-100,0	-	-100,0	-	-
Schweden	41	+28,1	105	+38,2	0,5	2,6
Spanien	29	+16,0	42	-10,6	0,2	1,4
Baltische Staaten	22	x	75	x	0,4	3,4
Island	5	x	5	x	-	1,0
Norwegen	13	-	32	+23,1	0,2	2,5
Polen	25	+212,5	65	+51,2	0,3	2,6
Russland	3	x	3	x	-	1,0
Schweiz	52	+67,7	95	+111,1	0,5	1,8
Tschechische Republik	2	-60,0	2	-81,8	-	1,0
Türkei	-	-	-	-	-	-
Ungarn	1	x	3	x	-	3,0
Sonstige europäische Länder	6	-	6	-40,0	-	1,0
Afrika	-	-100,0	-	-100,0	-	-
Republik Südafrika	-	-100,0	-	-100,0	-	-
Sonstige afrikanische Länder	-	-	-	-	-	-
Asien	13	x	25	x	0,1	1,9
Arabische Golfstaaten	-	-	-	-	-	-
Volksrepublik China und Hongkong	12	x	24	x	0,1	2,0
Israel	-	-	-	-	-	-
Japan	1	x	1	x	-	1,0
Südkorea	-	-	-	-	-	-
Taiwan	-	-	-	-	-	-
Sonstige asiatische Länder	-	-	-	-	-	-
Amerika	39	-	54	-	0,3	1,4
Kanada	16	+128,6	24	+71,4	0,1	1,5
USA	23	-25,8	30	-21,1	0,1	1,3
Mittelamerika und Karibik	-	-	-	-	-	-
Brasilien	-	-	-	-	-	-
Sonstige südamerikanische Länder	-	-100,0	-	-100,0	-	-
Australien, Neuseeland und Ozeanien	30	+66,7	43	+59,3	0,2	1,4
Ohne Angabe	5	x	5	x	-	1,0

1) Veränderung gegenüber dem Vorjahresmonat in % – 2) Bei Übernachtungen von Gästen aus der Bundesrepublik Deutschland und dem Ausland: Anteil an allen Übernachtungen im Bundesgebiet; sonst: Anteil an allen Übernachtungen am Ausland zusammen. – 3) mittlere Aufenthaltsdauer in Tagen = Übernachtungen / Ankünfte

Noch: 4. Leistung der Campingplätze nach Herkunftsländern

Januar bis Mai 2001

Herkunftsland (ständiger Wohnsitz)	Ankünfte		Übernachtungen			Mittlere Aufenthaltsdauer ³⁾
	aller Gäste	Veränderung ¹⁾	aller Gäste	Veränderung ¹⁾	Anteil ²⁾	
Nordrhein-Westfalen	68 824	+19,7	204 724	+22,0	100	3,0
Bundesrepublik Deutschland	58 304	+18,8	170 544	+20,1	83,3	2,9
darunter Nordrhein-Westfalen	33 388	+14,1	100 563	+22,7	49,1	3,0
Ausland	10 520	+24,8	34 180	+31,8	16,7	3,2
Europa	10 392	+24,7	33 989	+31,8	99,4	3,3
EU-Länder	10 147	+25,2	33 376	+31,3	97,6	3,3
Belgien	503	+37,1	1 421	+59,3	4,2	2,8
Dänemark	201	+8,1	418	-5,2	1,2	2,1
Finnland	72	+53,2	229	+231,9	0,7	3,2
Frankreich	132	+34,7	474	+154,8	1,4	3,6
Griechenland	3	-87,5	9	-92,4	-	3,0
Vereinigtes Königreich	620	+22,8	1 145	-13,3	3,3	1,8
Republik Irland	-	-100,0	-	-100,0	-	-
Italien	88	+4,8	170	-25,8	0,5	1,9
Luxemburg	6	-94,4	7	-97,6	-	1,2
Niederlande	8 356	+28,0	29 109	+36,3	85,2	3,5
Österreich	59	-15,7	151	-49,2	0,4	2,6
Portugal	7	+75,0	10	+150,0	-	1,4
Schweden	56	+30,2	137	+34,3	0,4	2,4
Spanien	44	+51,7	96	+68,4	0,3	2,2
Baltische Staaten	22	x	75	x	0,2	3,4
Island	5	x	5	x	-	1,0
Norwegen	20	-4,8	48	+17,1	0,1	2,4
Polen	89	-33,6	290	+42,9	0,8	3,3
Russland	3	+200,0	3	+200,0	-	1,0
Schweiz	96	+54,8	179	+62,7	0,5	1,9
Tschechische Republik	3	-40,0	4	-63,6	-	1,3
Türkei	-	-	-	-	-	-
Ungarn	1	x	3	x	-	3,0
Sonstige europäische Länder	6	-14,3	6	-45,5	-	1,0
Afrika	4	-60,0	4	-63,6	-	1,0
Republik Südafrika	4	-60,0	4	-63,6	-	1,0
Sonstige afrikanische Länder	-	-	-	-	-	-
Asien	19	x	37	x	0,1	1,9
Arabische Golfstaaten	-	-	-	-	-	-
Volksrepublik China und Hongkong	18	x	36	x	0,1	2,0
Israel	-	-	-	-	-	-
Japan	1	x	1	x	-	1,0
Südkorea	-	-	-	-	-	-
Taiwan	-	-	-	-	-	-
Sonstige asiatische Länder	-	-	-	-	-	-
Amerika	50	-9,1	72	-10,0	0,2	1,4
Kanada	21	+133,3	36	+125,0	0,1	1,7
USA	26	-42,2	33	-46,8	0,1	1,3
Mittelamerika und Karibik	-	-	-	-	-	-
Brasilien	3	x	3	x	-	1,0
Sonstige südamerikanische Länder	-	-100,0	-	-100,0	-	-
Australien, Neuseeland und Ozeanien	40	+29,0	63	+40,0	0,2	1,6
Ohne Angabe	15	x	15	x	-	1,0

Anmerkungen siehe Seite 78

Reisegebiete / Regionen in Nordrhein-Westfalen

Nordrhein-Westfalen

Reisegebiete des Landes

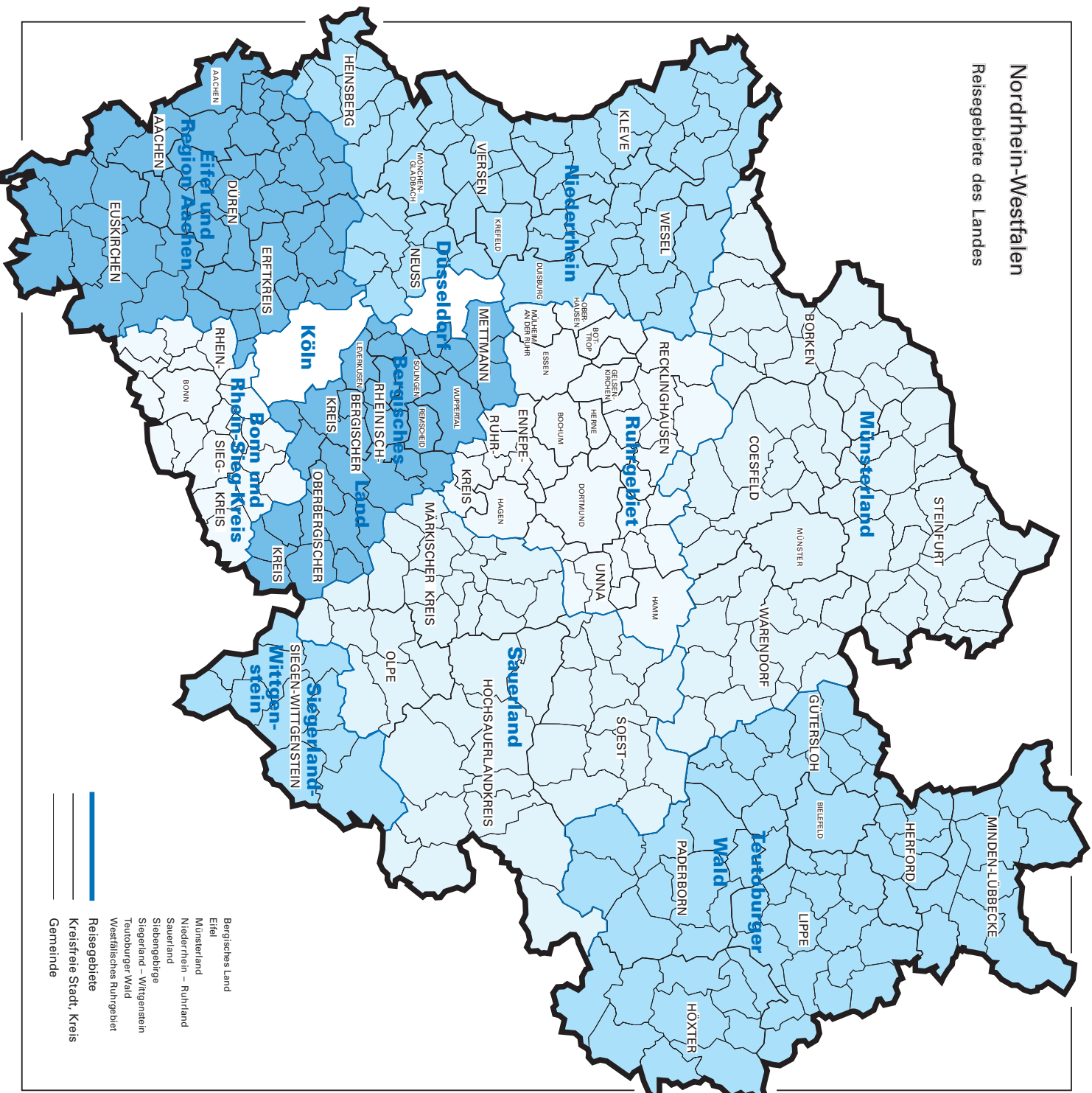

Reisegebiete in Nordrhein-Westfalen

Amtliche Schlüsselnummer	Verwaltungsbezirk	Amtliche Schlüsselnummer	Verwaltungsbezirk
Eifel und Region Aachen		Siegerland-Wittgenstein	
313 000	Aachen, krfr. Stadt	970 000	Kreis Siegen-Wittgenstein
354 000	Kreis Aachen	Bergisches Land	
358 000	Kreis Düren	120 000	Remscheid, krfr. Stadt
362 000	Erftkreis	122 000	Solingen, krfr. Stadt
366 000	Kreis Euskirchen	124 000	Wuppertal, krfr. Stadt
Niederrhein		158 000	Kreis Mettmann
112 000	Duisburg, krfr. Stadt	316 000	Leverkusen, krfr. Stadt
114 000	Krefeld, krfr. Stadt	374 000	Oberbergischer Kreis
116 000	Mönchengladbach, krfr. Stadt	378 000	Rheinisch-Bergischer Kreis
154 000	Kreis Kleve	Bonn und Rhein-Sieg-Kreis	
162 000	Kreis Neuss	314 000	Bonn, krfr. Stadt
166 000	Kreis Viersen	382 000	Rhein-Sieg-Kreis
170 000	Kreis Wesel	Köln	
370 000	Kreis Heinsberg	315 000	Köln, krfr. Stadt
Münsterland		Düsseldorf	
515 000	Münster, krfr. Stadt	111 000	Düsseldorf, krfr. Stadt
554 000	Kreis Borken	Ruhrgebiet	
558 000	Kreis Coesfeld	113 000	Essen, krfr. Stadt
566 000	Kreis Steinfurt	117 000	Mühlheim an der Ruhr, krfr. Stadt
570 000	Kreis Warendorf	119 000	Oberhausen, krfr. Stadt
Teutoburger Wald		512 000	Bottrop, krfr. Stadt
711 000	Bielefeld, krfr. Stadt	513 000	Gelsenkirchen, krfr. Stadt
754 000	Kreis Gütersloh	562 000	Kreis Recklinghausen
758 000	Kreis Herford	911 000	Bochum, krfr. Stadt
762 000	Kreis Höxter	913 000	Dortmund, krfr. Stadt
766 000	Kreis Lippe	914 000	Hagen, krfr. Stadt
770 000	Kreis Minden-Lübbecke	915 000	Hamm, krfr. Stadt
774 000	Kreis Paderborn	916 000	Herne, krfr. Stadt
Sauerland		954 000	Ennepe-Ruhr-Kreis
958 000	Hochsauerlandkreis	978 000	Kreis Unna
962 000	Märkischer Kreis		
966 000	Kreis Olpe		
974 000	Kreis Soest		

Kurorte und Erholungsorte in Nordrhein-Westfalen

Nordrhein-Westfalen

Kurorte und Erholungsorte des Landes

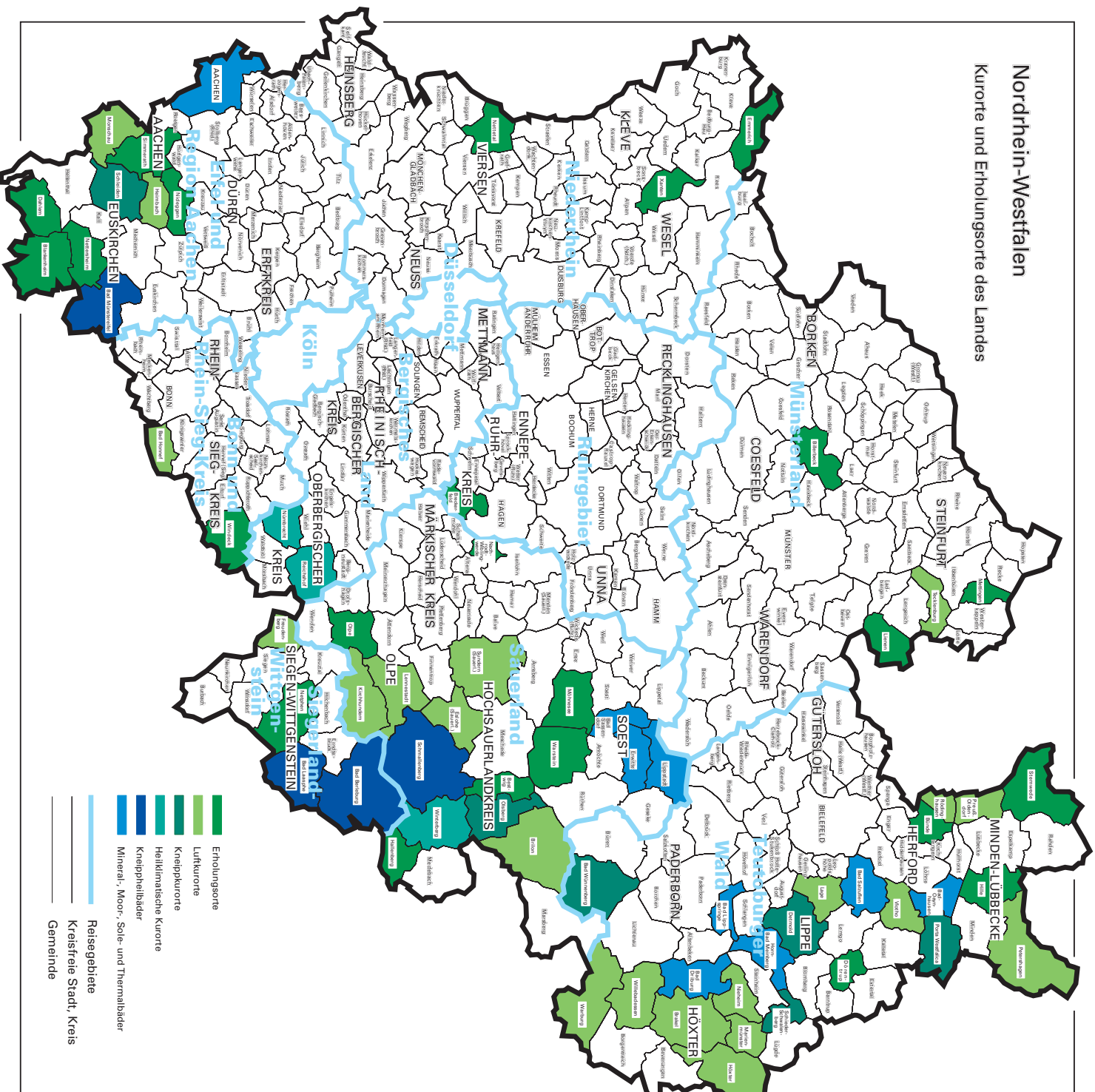

- Erholungsorte
- Luftkurorte
- Kneippkurorte
- Heilklimatische Kurorte
- Kneippheilbäder
- Mineral-, Moor- und Thermalbäder
- Reisegebiete
- Kreisfreie Stadt, Kreis
- Gemeinde

Kurorte und Erholungsorte in Nordrhein-Westfalen

Amtliche Schlüssel- Nummer	Gemeinde	Amtliche Schlüssel- Nummer	Gemeinde
Mineral-, Moor-, Sole- und Thermalbäder		noch: Luftkurort	
313 000	Aachen, krfr. Stadt	966 020	Lennebstadt, Stadt
762 004	Bad Driburg, Stadt	762 024	Marienmünster, Stadt
774 008	Bad Lippspringe, Stadt	354 020	Monschau, Stadt
770 004	Bad Oeynhauscn, Stadt	762 028	Nieheim, Stadt
766 008	Bad Salzuflen, Stadt	770 028	Petershagen, Stadt
974 008	Bad Sassendorf	770 036	Preußisch-Oldendorf, Stadt
974 016	Erwitte, Stadt	758 028	Rödinghausen
766 032	Horn-Bad Meinberg, Stadt	958 044	Sundern (Sauerland), Stadt
974 028	Lippstadt, Stadt	758 036	Vlotho, Stadt
Heilklimatischer Kurort		762 036	Warburg, Stadt
374 032	Nümbrecht	762 040	Willebadessen, Stadt
374 040	Reichshof	Erholungsort	
958 048	Winterberg, Stadt	382 008	Bad Honnef, Stadt
Kneippkurort		958 008	Bestwig
774 040	Bad Wünnenberg, Stadt	558 008	Billerbeck, Stadt
958 012	Brilon, Stadt	366 008	Blankenheim
766 020	Detmold, Stadt	758 004	Bünde, Stadt
958 036	Olsberg, Stadt	954 004	Breckerfeld, Stadt
770 032	Porta Westfalica, Stadt	366 012	Dahlem
766 060	Schieder-Schwalenberg, Stadt	766 024	Dörentrup
366 036	Schleiden, Stadt	154 008	Emmerich, Stadt
566 088	Tecklenburg, Stadt	958 020	Hallenberg, Stadt
Kneippheilbad		770 012	Hille
970 004	Bad Berleburg, Stadt	566 044	Lienen
970 028	Bad Laasphe, Stadt	566 056	Mettingen
366 004	Bad Münstereifel, Stadt	974 032	Möhnesee
958 040	Schmallenberg, Stadt	962 044	Nachrodt-Wiblingwerde
Luftkurort		970 032	Netphen, Stadt
762 016	Brakel, Stadt	366 032	Nettersheim
958 016	Eslohe (Sauerland)	166 016	Nettetal, Stadt
970 016	Freudenberg, Stadt	358 044	Nideggen, Stadt
358 012	Heimbach, Stadt	966 024	Olpe, Stadt
762 020	Höxter, Stadt	354 028	Simmerath
966 016	Kirchhundem	770 044	Stemwede
766 040	Lage, Stadt	974 044	Warstein, Stadt
		382 076	Windeck
		170 052	Xanten, Stadt

Veröffentlichungen

Veröffentlichungen aus den Fachbereichen Handel und Verkehr

Entwicklung von Umsatz und Beschäftigung in nordrhein-westfälischen Unternehmen des Einzelhandels, des Großhandels, des Gastgewerbes

Inhalt: Jedes der drei monatlich erscheinenden Hefte enthält die vorläufigen Ergebnisse der Umsatzentwicklung und der Entwicklung der Beschäftigtenzahlen als Messzahlen auf der Basis des Jahres 1995 und als prozentuale Abweichung zum Vormonat und zum Vorjahresmonat. Die Ergebnisse werden in einigen Eckzahlen für die wichtigsten Wirtschaftszweige dargestellt.

Einzelhandel:	Bestell-Nr. G 11 3 2001*)	Preis: 2,50 DM (Jahresbezugspreis: 25,00 DM)
Großhandel:	Bestell-Nr. G 12 3 2001*)	Preis: 2,50 DM (Jahresbezugspreis: 25,00 DM)
Gastgewerbe:	Bestell-Nr. G 43 3 2001*)	Preis: 2,50 DM (Jahresbezugspreis: 25,00 DM)

Fachliche Auskünfte zu diesen Veröffentlichungen erteilen Ihnen gerne Thaddäus Kalina und Martina Heinen unter Telefon-Nr. (02 11) 94 49-37 33 bzw. (02 11) 94 49-37 16.

Straßenverkehrsunfälle in Nordrhein-Westfalen - Vorläufige Ergebnisse

Inhalt: Dieser monatliche Schnellbericht enthält die ersten vorläufigen Zahlen von Straßenverkehrsunfällen und der dabei verunglückten Personen für Nordrhein-Westfalen und für die Regierungsbezirke nach Unfallkategorien. Dargestellt werden die monatlichen und die kumulierten Unfallzahlen, die Vorjahreszahlen und die prozentuale Veränderung gegenüber den Vorjahreszeiträumen.

Bestell-Nr. H 11 3 2001*) Preis: 2,50 DM (Jahresbezugspreis: 25,00 DM)

Straßenverkehrsunfälle in Nordrhein-Westfalen

Inhalt: Der Monatsbericht enthält Ergebnisse von Straßenverkehrsunfällen und dabei Verunglückten in Nordrhein-Westfalen nach Unfallkategorien, nach Straßen-, Unfallarten, Unfalltypen, nach Tagesdatum, Ortslage, Art der Verkehrsbeteiligung, Unfallursachen und nach Fehlverhalten der Fahrzeugführer sowie die Anzahl der Verunglückten nach der Schwere der Verletzung, Altersgruppen und Geschlecht. Dargestellt werden die monatlichen und die kumulierten Zahlen, die Vorjahresergebnisse und die prozentuale Veränderung gegenüber den Vorjahreszeiträumen. Auf Gemeindeebene sind Ergebnisse nach Ortslage und Unfallkategorien enthalten.

Bestell-Nr. H 12 3 2001*) Preis: 8,50 DM (Jahresbezugspreis: 85,00 DM)

Straßenverkehrsunfälle in Nordrhein-Westfalen 2000

Inhalt: Der Bericht enthält Ergebnisse von Straßenverkehrsunfällen und dabei Verunglückten in Nordrhein-Westfalen nach Unfallkategorien, nach Straßen-, Unfallarten, Unfalltypen, nach Tagesdatum, Ortslage, Art der Verkehrsbeteiligung, Unfallursachen und nach Fehlverhalten der Fahrzeugführer sowie die Anzahl der Verunglückten nach der Schwere der Verletzung, Altersgruppen und Geschlecht. Dargestellt werden die Jahreswerte, die Vorjahresergebnisse und die prozentuale Veränderung gegenüber den Vorjahreszeiträumen. Auf Gemeindeebene sind Ergebnisse nach Ortslage und Unfallkategorien enthalten. Zahlreiche Grafiken und eine Farbkarte runden den Bericht ab.

Bestell-Nr. H 13 3 2000 00 Preis: 22,50 DM

Fachliche Auskünfte zu diesen Veröffentlichungen erteilen Ihnen gerne Jörg Möller und Petra Focks unter Telefon-Nr. (02 11) 94 49-27 37 bzw. (02 11) 94 49-37 37.

Personenverkehr der Straßenverkehrsunternehmen in Nordrhein-Westfalen

Inhalt: Dieses vierteljährlich erscheinende Heft enthält Ergebnisse über die Entwicklung von Verkehrs- und Betriebsleistungen der größeren in der Personenbeförderung tätigen Unternehmen nach Verkehrsformen und -arten, Unternehmensformen sowie Fahrausweisarten. Dargestellt werden die vierteljährlichen Angaben über beförderte Personen, geleistete Personen- und Wagen-Kilometer und erzielte Einnahmen als Zeitreihe und in Gegenüberstellung zum Vorjahresquartal.

Bestell-Nr. H 14 3 2001*) Preis: 2,50 DM (Jahresbezugspreis: 10,00 DM)

Straßenverkehrsunternehmen in Nordrhein-Westfalen

Inhalt: Dieses jährlich erscheinende Heft enthält Ergebnisse über die wirtschaftlichen Tätigkeiten, die Umsätze, die Anzahl der Beschäftigten und die Anzahl und Art der Fahrzeuge im Straßenpersonenverkehr und die Linienlängen der in der Personenbeförderung tätigen Unternehmen.

Bestell-Nr. H 10 3 2000 00 Preis: 2,50 DM

Fachliche Auskünfte zu diesen Veröffentlichungen erteilen Ihnen gerne Marion Helling und Martina Heinen unter Telefon-Nr. (02 11) 94 49-27 16 bzw. (02 11) 94 49-37 16.

Binnenschifffahrt in Nordrhein-Westfalen

Inhalt: Der Monatsbericht enthält die Entwicklung des Güterverkehrs auf den nordrhein-westfälischen Binnenwasserstraßen nach Verkehrsbeziehungen und Güterabteilungen. Dargestellt werden die monatlichen Gütermengen in Tonnen bzw. der Containerumschlag für Nordrhein-Westfalen, die Mengen des Vormonats und des Vorjahresmonats sowie die kumulierten Jahresgütermengen im Vergleich zum Vorjahreszeitraum mit der prozentualen Veränderung.

Bestell-Nr. H 21 3 2001*) Preis: 2,50 DM (Jahresbezugspreis: 25,00 DM)

Fachliche Auskünfte zu diesen Veröffentlichungen erteilen Ihnen gerne Marion Helling und Martina Heinen unter Telefon-Nr. (02 11) 94 49-27 16 bzw. (02 11) 94 49-37 16.

*) Bei Bestellungen bitte gewünschten Monat / Vierteljahr angeben (01 = Januar; 02 = Februar usw. bzw. 41 = 1. Vierteljahr; 42 = 2. Vierteljahr usw.)