



Gäste und Übernachtungen im Reiseverkehr Nordrhein-Westfalens

Februar 2001

Herausgegeben vom
Landesamt für Datenverarbeitung und Statistik Nordrhein-Westfalen
Mauerstr. 51, 40476 Düsseldorf • Postfach 10 11 05, 40002 Düsseldorf
Telefon (02 11) 94 49-01 • Telefax (02 11) 44 20 06
Internet: <http://www.lids.nrw.de>
E-Mail: poststelle@lds.nrw.de

Erschienen im Mai 2001

Preis dieser Ausgabe 10,00 DM (Jahresbezugspreis 100,00 DM)

© Landesamt für Datenverarbeitung und Statistik NRW, Düsseldorf, 2001
Für nicht gewerbliche Zwecke sind Vervielfältigung und unentgeltliche Verbreitung, auch auszugsweise, mit Quellenangabe gestattet. Die Verbreitung, auch auszugsweise, über elektronische Systeme/Datenträger bedarf der vorherigen Zustimmung. Alle übrigen Rechte bleiben vorbehalten.

Inhalt

	Seite
Vorbemerkungen	5
 Tabellenteil	
1. Entwicklung der Ankünfte und Übernachtungen	9
2. Kapazität und Leistung der Beherbergungsstätten nach	
2.1 Verwaltungsbezirken	10
2.2 Gemeindegruppen und Betriebsarten	24
2.3 Reisegebieten und Betriebsarten	28
2.4 Reisegebieten und Herkunftsländern	32
3. Leistung der Beherbergungsstätten nach	
3.1 Verwaltungsbezirken	44
3.2 Gemeindegruppen und Betriebsarten	58
3.3 Reisegebieten und Betriebsarten	62
3.4 Reisegebieten und Herkunftsländern	66
4. Leistung der Campingplätze nach Herkunftsländern	78
 Karte	
Reisegebiete in Nordrhein-Westfalen	83
Übersicht über die neuen Reisegebiete / Regionen in Nordrhein-Westfalen	85
 Karte	
Kur- und Erholungsorte in Nordrhein-Westfalen	89
Verzeichnis der Kurorte und Erholungsorte in Nordrhein-Westfalen	91
 Veröffentlichungen	 93

Vorbemerkungen

Neue Reisegebiete in Nordrhein-Westfalen

Das Land Nordrhein-Westfalen ist im Einvernehmen mit dem Minister für Wirtschaft und Mittelstand, Technologie und Verkehr NRW und dem Tourismusverband NRW e. V. in neue touristische Regionen eingeteilt worden. Mit dieser Neueinteilung der nordrhein-westfälischen Reisegebiete sollen die heutigen touristischen Gegebenheiten mehr berücksichtigt werden.

Ab Januar 2000 wird daher in den Veröffentlichungen eine neue Einteilung der Reisegebiete vorgenommen. An dem Begriff „Reisegebiete“ wird aber wegen der bundeseinheitlichen Sicht festgehalten. Die bisherige Einteilung in neun Reisegebiete hat damit mit Ablauf des Jahres 1999 ihre Gültigkeit verloren.

Zukünftig wird das Land in elf touristische Regionen eingeteilt, die zum Teil in der Gebietszusammensetzung identisch mit den bisherigen Reisegebieten sind *Eifel, Siegerland-Wittgenstein, Bergisches Land, Siebengebirge*, zum Teil aber auch einen völlig neuen Zuschnitt bekommen *Niederrhein, Münsterland, Teutoburger Wald, Sauerland, Ruhrgebiet*. Manche Gebiete haben einen neuen Namen *Eifel und Region Aachen, Bonn und Rhein-Sieg-Kreis, Niederrhein, Ruhrgebiet* und zwei Regionen sind ganz neu *Düsseldorf, Köln*.

Eine grafische Darstellung der neuen Regionen und die Zuordnung der kreisfreien Städte und Kreise sowie die Kur- und Erholungsorte befinden sich am Ende des Berichtes.

Gäste und Übernachtungen im Reiseverkehr NRWs

Die vorliegenden Monatsergebnisse enthalten vorläufige Zahlen. In der Regel weichen aber die endgültigen Ergebnisse nur geringfügig davon ab. In den aufsummierten Teiljahresergebnissen im zweiten Teil des Berichtes fließen jeweils nachträgliche Meldungen von Beherbergungsbetrieben ein, sodass diese Ergebnisse im Laufes des Jahres beständiger werden.

Die Rechtsgrundlage dieser Erhebung ist das Gesetz über die Statistik der Beherbergung im Reiseverkehr vom 14. 7. 1980 (BGBl. I S. 953). Nach § 5 dieses Gesetzes werden nur Beherbergungsstätten in die Erhebung einbezogen, die gleichzeitig mehr als acht Gäste vorübergehend beherbergen können.

Zurzeit gibt es in Nordrhein-Westfalen neun Gemeinden (von 396), die keine Beherbergungsstätte mit mehr als acht Betten haben und deshalb nicht in die Erhebung einbezogen sind.

Zeichenerklärung

(nach DIN 55 301)

- 0 weniger als die Hälfte von 1 in der letzten besetzten Stelle, jedoch mehr als nichts
- nichts vorhanden (genau null)
- . Zahlenwert unbekannt oder geheim zu halten
- x Tabellenfach gesperrt, weil Aussage nicht sinnvoll
- . . . Angabe fällt später an

Hinweis

Abweichungen in den Summen ergeben sich aus dem Runden der Einzelwerte.

Eventuelle Abweichungen der Monatswerte in *Tabelle 1* gegenüber den Monatswerten vorangegangener Statistischer Berichte ergeben sich durch Nachmeldungen.

Tabellenteil

1. Entwicklung der Ankünfte und Übernachtungen

Zeitraum	Ankünfte		Übernachtungen		Ankünfte		Übernachtungen		
	aller Gäste	ausländischer Gäste	aller Gäste	ausländischer Gäste	aller Gäste	ausländischer Gäste	aller Gäste	ausländischer Gäste	
	Anzahl				Veränderungen zum Vorjahresmonat in %				
2000	Januar	972 337	176 517	2 458 472	411 247	+4,0	+ 6,2	+3,6	+ 5,7
	Februar	1 078 109	184 713	2 611 822	393 782	+4,0	-15,5	+0,5	-28,0
	März	1 218 279	213 879	2 971 257	472 661	+3,0	+ 1,0	+1,4	- 3,3
	April	1 107 261	187 483	2 898 280	398 810	-1,6	+ 4,9	+1,1	+ 4,2
	Mai	1 423 619	281 151	3 670 346	724 848	+5,8	+17,5	+8,0	+27,7
	Juni	1 287 971	225 871	3 261 121	487 879	+6,8	+ 6,8	+4,1	+ 3,8
	Juli	1 038 996	224 224	2 976 941	505 464	+4,6	+ 7,0	+2,8	+ 1,2
	August	1 272 111	240 597	3 437 136	565 325	+1,7	+11,0	+3,2	+ 7,8
	September	1 480 889	259 135	3 717 138	587 985	+5,4	+11,4	+6,8	+16,6
	Oktober	1 302 634	223 663	3 369 669	508 578	-2,9	- 2,6	-3,2	- 5,8
	November	1 238 763	196 302	2 920 154	430 206	-0,3	+ 1,8	+2,3	+ 3,1
	Dezember	941 492	164 391	2 348 090	371 290	-0,7	+11,6	+2,6	+16,5
2001	Januar	1 003 847	184 832	2 543 588	437 630	+3,2	+ 4,7	+3,5	+ 6,4
	Februar	1 037 768	194 299	2 602 688	475 307	-3,7	+ 5,2	-0,3	+20,7
	März
	April
	Mai
	Juni
	Juli
	August
	September
	Oktober
	November
	Dezember

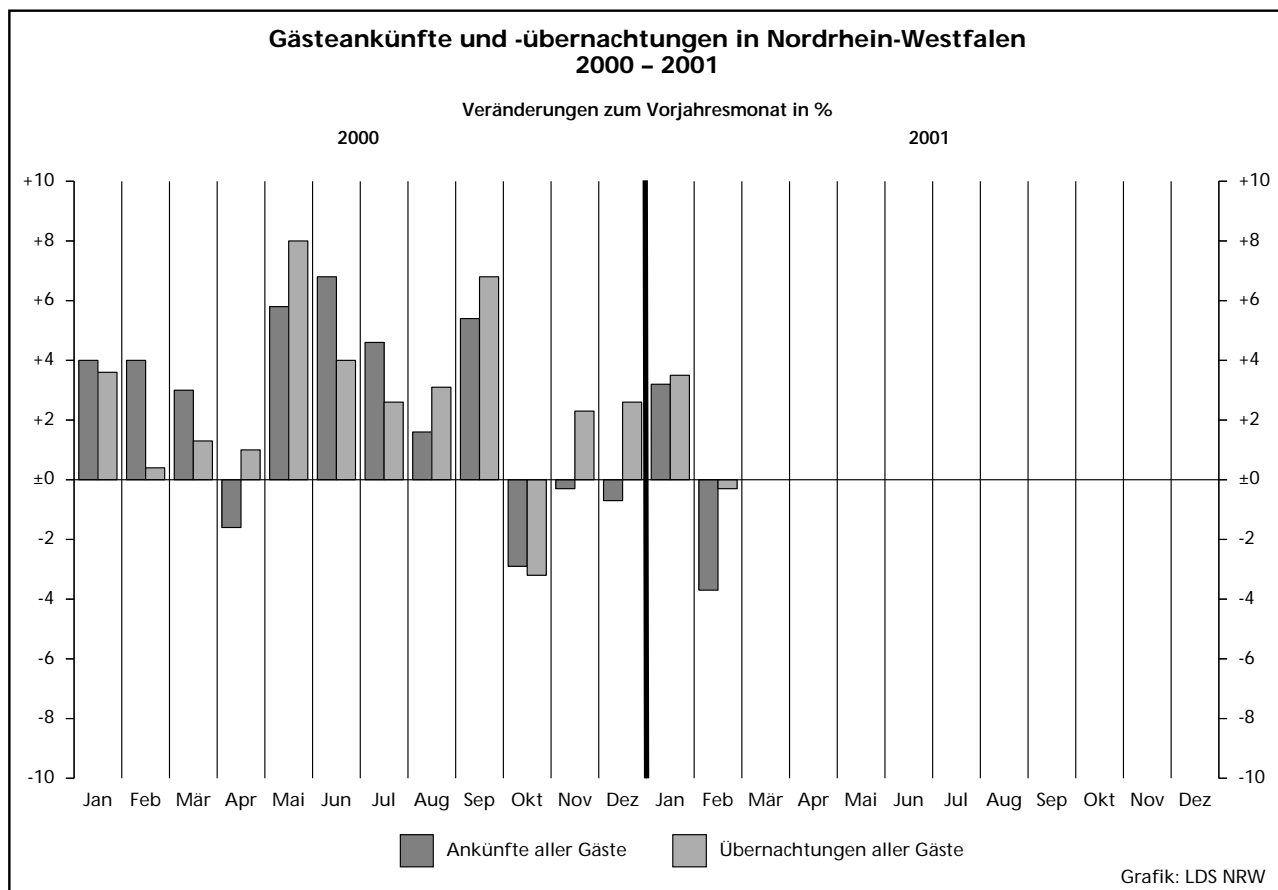

2.1 Kapazität und Leistung der Beherber

Februar

Amtliche Schlüsselnummer	Verwaltungsbezirk	Betriebe			Betten			Mittlere Auslastung der angebotenen Betten ²⁾
		insgesamt	geöffnete	Veränderung ¹⁾	insgesamt	angebotene	Veränderung ¹⁾	
111 000	Kreisfreie Städte							
	Düsseldorf	207	207	+ 2,0	15 812	15 518	+ 1,4	42,5
112 000	Duisburg	51	47	- 4,1	2 538	2 417	- 2,1	33,2
113 000	Essen	84	81	+ 14,1	6 172	6 090	+ 22,0	41,5
114 000	Krefeld	32	29	+ 3,6	1 965	1 663	+ 3,4	36,1
116 000	Mönchengladbach	40	38	+ 11,8	2 090	1 941	+ 9,1	30,4
117 000	Mülheim an der Ruhr	26	25	-	1 298	1 275	- 0,5	35,2
119 000	Oberhausen	19	19	-	1 178	1 172	+ 1,1	39,2
120 000	Remscheid	21	21	+ 5,0	941	939	+ 1,7	31,3
122 000	Solingen	30	30	+ 7,1	1 355	1 355	+ 10,3	27,1
124 000	Wuppertal	43	39	- 7,1	2 622	2 505	- 2,3	37,9
154 000	Kreis Kleve	116	102	+ 5,2	5 306	4 874	+ 3,5	28,8
154 004	Bedburg-Hau	5	4	-	69	59	-	14,8
154 008	Emmerich am Rhein, Stadt	12	12	+ 20,0	324	324	+ 14,5	21,2
154 012	Geldern, Stadt	10	8	- 11,1	493	396	- 2,5	55,1
154 016	Goch, Stadt	8	6	- 14,3	319	277	- 3,5	9,4
154 020	Issum	-	-	-100,0	-	-	-100,0	-
154 024	Kalkar, Stadt	7	6	+100,0	1 036	1 012	+ 7,5	.
154 028	Kerken	4	4	+ 33,3	106	106	+ 15,2	48,4
154 032	Kevelaer, Stadt	24	20	+ 17,6	772	682	+ 16,0	13,5
154 036	Kleve, Stadt	10	10	-	1 008	953	+ 0,4	23,0
154 040	Kranenburg	8	7	- 12,5	336	310	- 7,7	.
154 044	Rees, Stadt	8	8	-	121	121	-	16,3
154 048	Rheurdt	5	5	-	184	184	-	11,9
154 052	Straelen, Stadt	5	5	-	249	249	+ 2,0	37,0
154 056	Uedem	3	2	-	131	107	-	.
154 060	Wachtendonk	3	2	-	64	34	-	.
154 064	Weeze	4	3	-	94	60	- 6,3	20,8
158 000	Kreis Mettmann	111	109	+ 0,9	6 880	6 764	-	36,3
158 004	Erkrath, Stadt	10	10	+ 11,1	379	379	+ 3,6	35,4
158 008	Haan, Stadt	7	7	-	519	502	- 3,3	39,6
158 012	Heiligenhaus, Stadt	6	6	+ 20,0	230	230	+ 12,2	.
158 016	Hilden, Stadt	12	12	- 7,7	855	855	- 1,9	38,7
158 020	Langenfeld (Rhld.), Stadt	9	9	-	358	358	-	37,7
158 024	Mettmann, Stadt	10	9	+ 12,5	1 023	993	- 0,9	31,3
158 026	Monheim am Rhein, Stadt	9	9	-	482	482	+ 18,4	39,4
158 028	Ratingen, Stadt	30	29	-	2 288	2 261	+ 0,5	41,2
158 032	Velbert, Stadt	16	16	- 5,9	711	669	- 10,7	23,0
158 036	Wülfrath, Stadt	2	2	-	35	35	-	.
162 000	Kreis Neuss	84	83	+ 12,2	5 160	5 139	+ 8,5	37,1
162 004	Dormagen, Stadt	18	18	-	623	616	+ 1,3	41,6
162 008	Grevenbroich, Stadt	7	7	-	382	382	-	36,1
162 012	Jüchen	1	1	-	28	28	-	.
162 016	Kaarst, Stadt	8	8	-	551	551	+ 2,6	32,9
162 020	Korschenbroich, Stadt	5	5	-	94	94	-	.
162 022	Meerbusch, Stadt	14	14	+ 27,3	577	577	+ 21,7	32,1
162 024	Neuss, Stadt	26	25	+ 13,6	2 828	2 814	+ 8,9	38,9
162 028	Rommerskirchen	5	5	+150,0	77	77	+148,4	29,5
166 000	Kreis Viersen	67	63	+ 1,6	2 622	2 187	- 9,1	24,4
166 004	Brüggen	6	5	-	360	226	+ 4,1	14,4
166 008	Grefrath	2	2	-	181	181	-	.
166 012	Kempfen, Stadt	6	6	-	140	140	-	27,2
166 016	Nettetal, Stadt	14	13	- 7,1	962	696	- 27,7	26,4
166 020	Niederkrüchten	5	5	-	109	109	-	17,8
166 024	Schwalmatal	6	4	+ 33,3	84	56	+ 19,1	.
166 028	Tönisvorst, Stadt	5	5	-	102	102	-	17,9
166 032	Viersen, Stadt	13	13	+ 8,3	276	269	+ 11,6	21,9
166 036	Willich, Stadt	10	10	-	408	408	-	30,9
170 000	Kreis Wesel	97	91	+ 9,6	4 104	3 935	+ 8,4	23,9
170 004	Alpen	1	1	-	20	20	-	.
170 008	Dinslaken, Stadt	11	9	- 10,0	346	283	- 8,1	32,7
170 012	Hamminkeln, Stadt	7	7	+ 16,7	238	238	+ 5,3	19,4
170 016	Hünxe	2	2	-	78	78	+ 13,0	.

1) Veränderung gegenüber dem Vorjahresmonat in % - 2) mittlere Auslastung = (Übernachtungen / angebotene Bettentage) * 100 - 3) mittlere Aufenthalts

gungsstätten nach Verwaltungsbezirken

2001

Ankünfte				Übernachtungen				Mittlere Aufenthaltsdauer ³⁾		Amtliche Schlüsselnummer
aller Gäste	Veränderung ¹⁾	ausländischer Gäste	Veränderung ¹⁾	aller Gäste	Veränderung ¹⁾	ausländischer Gäste	Veränderung ¹⁾	aller Gäste	ausländischer Gäste	
98 326	- 2,8	33 677	- 7,2	184 587	+ 2,5	69 712	+ 0,4	1,9	2,1	111 000
9 980	- 6,1	1 347	- 8,9	22 029	- 2,4	3 419	+ 10,6	2,2	2,5	112 000
26 734	- 3,5	4 881	+ 4,6	70 460	- 3,2	11 842	+ 6,4	2,6	2,4	113 000
8 258	- 11,0	1 685	- 7,0	16 797	- 6,5	4 057	+ 5,8	2,0	2,4	114 000
8 027	- 1,5	1 691	- 0,6	15 112	- 6,8	3 905	- 3,5	1,9	2,3	116 000
6 413	- 13,1	706	+ 16,3	12 578	- 8,3	1 869	+ 16,1	2,0	2,6	117 000
6 957	- 14,4	728	- 11,4	12 878	- 10,2	1 413	- 23,3	1,9	1,9	119 000
5 273	+ 4,6	948	- 9,7	8 229	+ 5,6	1 638	- 8,4	1,6	1,7	120 000
4 419	- 1,7	932	+ 16,1	9 685	+ 3,4	2 860	+ 56,6	2,2	3,1	122 000
12 502	- 11,9	2 341	+ 19,0	26 500	- 8,6	5 064	+ 22,2	2,1	2,2	124 000
18 536	+ 11,7	3 536	+ 81,0	38 964	+ 20,4	9 093	+179,2	2,1	2,6	154 000
162	+ 24,6	-	-100,0	245	+ 15,6	-	-100,0	1,5	-	154 004
905	- 5,4	209	- 8,7	1 920	+ 23,8	570	+ 60,6	2,1	2,7	154 008
1 284	- 21,6	59	- 37,9	6 105	- 10,9	103	- 37,2	4,8	1,7	154 012
423	- 38,2	44	- 55,6	727	- 46,9	99	- 59,4	1,7	2,3	154 016
-	-	-	-	-	-	-	-	-	-	154 020
-	-	-	-	-	-	-	-	-	-	154 024
908	+242,6	21	- 32,3	1 436	+226,4	42	+ 16,7	1,6	2,0	154 028
1 420	- 6,4	99	+ 22,2	2 587	- 0,5	174	- 9,8	1,8	1,8	154 032
3 260	- 7,5	516	+ 32,6	6 138	+ 12,2	1 505	+ 74,0	1,9	2,9	154 036
-	-	-	-	-	-	-	-	-	-	154 040
262	- 26,8	4	- 78,9	551	- 36,8	11	- 83,1	2,1	2,8	154 044
189	- 22,5	39	x	615	- 4,7	195	x	3,3	5,0	154 048
1 117	- 14,7	64	+ 6,7	2 180	- 22,3	107	- 16,4	2,0	1,7	154 052
-	-	-	-	-	-	-	-	-	-	154 056
-	-	-	-	-	-	-	-	-	-	154 060
194	+ 64,4	-	-100,0	349	+ 3,9	-	-100,0	1,8	-	154 064
35 446	+ 5,6	6 038	+ 3,0	68 475	- 3,2	12 696	- 6,8	1,9	2,1	158 000
1 757	+ 11,6	384	+ 16,4	3 753	+ 12,0	744	- 25,9	2,1	1,9	158 004
1 485	- 32,7	429	- 17,7	5 570	- 22,3	994	- 11,1	3,8	2,3	158 008
-	-	-	-	-	-	-	-	-	-	158 012
4 560	- 24,5	639	- 20,1	9 258	- 28,0	1 560	- 27,5	2,0	2,4	158 016
1 787	+ 16,5	173	+ 30,1	3 495	- 13,4	596	+ 38,3	2,0	3,4	158 020
4 737	+ 3,7	751	- 8,9	8 706	- 3,9	1 438	- 23,7	1,8	1,9	158 024
3 447	+ 30,3	402	+ 98,0	5 321	+ 32,0	743	+ 72,8	1,5	1,8	158 026
14 265	+ 28,4	2 804	+ 7,6	26 063	+ 12,9	5 485	- 0,6	1,8	2,0	158 028
2 306	- 12,6	276	- 2,8	4 308	- 15,3	678	- 7,4	1,9	2,5	158 032
-	-	-	-	-	-	-	-	-	-	158 036
26 488	+ 0,6	5 609	- 12,1	53 163	+ 0,8	12 532	+ 6,1	2,0	2,2	162 000
2 818	+ 17,7	478	+ 69,5	7 176	+ 7,1	1 452	+ 60,4	2,5	3,0	162 004
1 531	- 32,7	183	- 63,7	3 822	+ 6,7	569	- 21,4	2,5	3,1	162 008
-	-	-	-	-	-	-	-	-	-	162 012
2 670	- 5,2	606	- 21,4	5 074	+ 2,3	1 366	+ 34,4	1,9	2,3	162 016
-	-	-	-	-	-	-	-	-	-	162 020
2 795	+ 21,7	478	+ 6,9	5 089	+ 17,3	1 005	+ 7,1	1,8	2,1	162 022
16 102	+ 0,4	3 834	- 11,7	30 640	- 4,8	8 064	- 0,8	1,9	2,1	162 024
228	+ 27,4	7	- 12,5	604	+ 50,6	34	- 41,4	2,6	4,9	162 028
7 739	- 6,4	900	+ 11,1	14 987	- 8,2	2 168	+ 10,1	1,9	2,4	166 000
532	- 17,3	41	+ 46,4	911	- 26,7	116	+ 93,3	1,7	2,8	166 004
-	-	-	-	-	-	-	-	-	-	166 008
561	+ 16,6	68	+ 44,7	1 067	+ 0,5	260	+ 67,7	1,9	3,8	166 012
2 691	+ 8,7	197	+ 50,4	5 157	+ 4,8	432	+ 58,2	1,9	2,2	166 016
223	+ 4,2	34	- 40,4	556	+ 18,8	129	+ 15,2	2,5	3,8	166 020
-	-	-	-	-	-	-	-	-	-	166 024
214	- 46,0	41	- 4,7	511	- 29,3	105	- 23,9	2,4	2,6	166 028
920	- 3,9	143	- 6,5	1 653	+ 0,6	262	- 19,9	1,8	1,8	166 032
1 720	- 7,5	338	+ 5,6	3 535	- 5,5	770	+ 15,8	2,1	2,3	166 036
13 886	- 0,5	1 625	- 33,4	26 322	- 0,8	3 101	- 41,8	1,9	1,9	170 000
1 135	+ 9,6	95	+ 37,7	2 559	+ 15,4	199	+ 3,1	2,3	2,1	170 004
679	+ 4,3	13	- 71,1	1 291	- 21,4	54	- 33,3	1,9	4,2	170 008
-	-	-	-	-	-	-	-	-	-	170 012
-	-	-	-	-	-	-	-	-	-	170 016

dauer in Tagen = Übernachtungen / Ankünfte

Noch: 2.1 Kapazität und Leistung der Beherber

Februar

Amtliche Schlüsselnummer	Verwaltungsbezirk	Betriebe			Betten			Mittlere Auslastung der angebotenen Betten ²⁾
		insgesamt	geöffnete	Veränderung ¹⁾	insgesamt	angebotene	Veränderung ¹⁾	
	Noch: Kreis Wesel							
170 020	Kamp-Lintfort, Stadt	9	8	+14,3	275	240	+ 5,3	36,7
170 024	Moers, Stadt	15	15	+15,4	716	716	+11,7	34,6
170 028	Neukirchen-Vluyn, Stadt	3	2	-33,3	125	116	- 7,2	.
170 032	Rheinberg, Stadt	5	5	+25,0	121	121	+21,0	9,1
170 036	Schermbbeck	10	10	+25,0	566	566	+16,0	21,2
170 040	Sonsbeck	4	4	+33,3	142	142	+47,9	.
170 044	Voerde (Niederrhein), Stadt	4	4	-	203	203	-	15,8
170 048	Wesel, Stadt	14	14	-	872	854	- 0,2	21,8
170 052	Xanten, Stadt	12	10	+25,0	402	358	+32,1	14,7
100 000	Reg.-Bez. Düsseldorf	1 028	984	+ 4,3	60 043	57 774	+ 4,0	36,2
	Kreisfreie Städte							
313 000	Aachen	56	56	+ 3,7	4 052	4 023	+ 0,1	42,2
314 000	Bonn	98	96	- 4,0	7 448	7 393	- 2,7	38,9
315 000	Köln	227	221	- 1,3	18 250	17 970	+ 0,2	51,0
316 000	Leverkusen	23	23	-	1 494	1 489	- 7,3	45,7
354 000	Kreis Aachen	109	101	- 1,0	3 978	3 784	- 1,5	22,6
354 004	Alsdorf, Stadt	2	2	-	79	79	-	.
354 008	Baesweiler, Stadt	2	2	-33,3	58	58	-21,6	.
354 012	Eschweiler, Stadt	11	11	-	214	214	-	23,4
354 016	Herzogenrath, Stadt	5	5	-	156	154	- 1,3	24,5
354 020	Monschau, Stadt	30	29	+ 3,6	1 176	1 150	- 0,1	25,3
354 024	Roetgen	5	3	-	89	52	-	28,8
354 028	Simmerath	36	33	- 2,9	1 502	1 419	- 3,4	21,3
354 032	Stolberg (Rhld.), Stadt	12	10	-	482	436	+ 2,3	20,7
354 036	Würselen, Stadt	6	6	-	222	222	-	19,7
358 000	Kreis Düren	84	81	+ 2,5	2 589	2 503	+ 6,2	19,8
358 004	Aldenhoven	1	1	-	15	15	-	.
358 008	Düren, Stadt	13	13	-	563	563	+ 5,4	40,2
358 012	Heimbach, Stadt	28	25	- 3,8	661	595	- 3,3	7,6
358 016	Hürtgenwald	8	8	-	313	313	-	29,9
358 020	Inden	1	1	x	22	22	x	.
358 024	Jülich, Stadt	7	7	+16,7	209	209	+10,6	19,2
358 028	Kreuzau	4	4	-	131	131	-	18,4
358 032	Langerwehe	2	2	-	44	24	-45,5	.
358 036	Linnich, Stadt	2	2	-	29	29	-	.
358 040	Merzenich	-	-	-	-	-	-	-
358 044	Nideggen, Stadt	15	15	-	544	544	+21,2	8,2
358 048	Niederzier	2	2	-	38	38	-	.
358 052	Nörvenich	-	-	-	-	-	-	-
358 056	Titz	-	-	-	-	-	-	-
358 060	Vettweiß	1	1	x	20	20	x	.
362 000	Erftkreis	103	101	+ 2,0	4 236	4 185	+ 2,4	42,3
362 004	Bedburg, Stadt	2	2	-	98	98	-	.
362 008	Bergheim, Stadt	17	16	+14,3	383	368	+17,2	46,3
362 012	Brühl, Stadt	15	15	- 6,3	694	690	- 5,3	27,0
362 016	Elsdorf	1	1	-	12	12	-	.
362 020	Erftstadt, Stadt	9	9	-	210	210	-	24,1
362 024	Frechen, Stadt	16	16	+ 6,7	653	647	+17,9	29,2
362 028	Hürth, Stadt	13	13	-	1 269	1 257	- 0,9	63,1
362 032	Kerpen, Stadt	9	8	-	230	216	- 1,4	39,9
362 036	Pulheim, Stadt	12	12	-	389	389	-	38,3
362 040	Wesseling, Stadt	9	9	-	298	298	-	39,4
366 000	Kreis Euskirchen	140	128	-	6 493	6 036	- 0,1	27,6
366 004	Bad Münstereifel, Stadt	32	27	- 3,6	1 256	1 041	-10,1	21,3
366 008	Blankenheim	15	13	-13,3	623	590	- 5,0	24,1
366 012	Dahlem	9	8	+33,3	928	897	+ 7,9	24,6
366 016	Euskirchen, Stadt	13	13	-	404	404	-	28,7
366 020	Hellenthal	15	14	+ 7,7	601	587	+ 1,4	31,0
366 024	Kall	14	14	+ 7,7	436	436	+ 4,3	25,3
366 028	Mechernich, Stadt	11	10	-	250	216	+ 1,9	16,0
366 032	Nettersheim	8	7	-12,5	776	758	+ 4,4	49,5

Anmerkungen siehe Seite 10

gungsstätten nach Verwaltungsbezirken

2001

Ankünfte				Übernachtungen				Mittlere Aufenthaltsdauer ³⁾		Amtliche Schlüsselnummer
aller Gäste	Veränderung ¹⁾	ausländischer Gäste	Veränderung ¹⁾	aller Gäste	Veränderung ¹⁾	ausländischer Gäste	Veränderung ¹⁾	aller Gäste	ausländischer Gäste	
1 152	+62,9	105	+ 43,8	2 468	+ 53,6	161	+ 5,2	2,1	1,5	170 020
4 211	+ 9,9	774	- 34,1	6 971	- 16,7	1 258	- 59,1	1,7	1,6	170 024
.	170 028
147	-22,6	3	+ 50,0	266	- 29,3	3	+ 50,0	1,8	1,0	170 032
1 704	+11,0	94	- 31,4	3 361	+ 6,0	368	- 26,5	2,0	3,9	170 036
.	170 040
449	-27,7	65	- 35,6	898	- 19,0	124	- 49,8	2,0	1,9	170 044
2 889	-18,3	260	- 54,9	5 307	+ 0,3	640	- 15,2	1,8	2,5	170 048
743	-32,6	91	- 27,2	1 469	- 3,6	166	- 7,8	2,0	1,8	170 052
288 984	- 2,0	66 644	- 2,9	580 766	- 0,3	145 369	+ 4,8	2,0	2,2	100 000
19 786	- 8,0	4 657	- 18,9	47 505	- 6,6	8 888	- 8,7	2,4	1,9	313 000
41 366	- 4,2	5 886	+ 17,9	79 996	- 5,0	14 763	+ 10,7	1,9	2,5	314 000
138 186	- 1,1	41 434	+ 13,6	256 228	+ 8,3	89 846	+ 34,5	1,9	2,2	315 000
9 306	- 1,6	2 681	- 5,5	19 072	+ 14,0	5 964	+ 20,8	2,0	2,2	316 000
8 295	- 4,5	1 664	+ 1,3	23 818	- 0,8	3 932	+ 15,0	2,9	2,4	354 000
.	354 004
.	354 008
413	+51,8	39	+ 56,0	1 404	+ 37,8	81	+ 50,0	3,4	2,1	354 012
446	-24,9	39	+ 25,8	1 056	- 20,6	96	+ 62,7	2,4	2,5	354 016
3 181	+17,7	554	+ 39,5	8 089	+ 23,0	1 140	+ 58,3	2,5	2,1	354 020
218	-36,8	16	- 74,2	420	- 39,2	63	- 41,7	1,9	3,9	354 024
1 618	-15,6	469	- 14,6	8 436	- 12,5	1 277	- 10,1	5,2	2,7	354 028
1 215	-14,0	390	- 5,8	2 497	- 3,1	986	+ 19,1	2,1	2,5	354 032
670	-25,2	91	- 35,9	1 224	- 14,2	143	- 22,7	1,8	1,6	354 036
6 658	+13,8	1 005	- 12,7	13 649	+ 18,7	2 389	- 4,6	2,1	2,4	358 000
.	358 004
3 392	+25,4	450	- 27,4	6 337	+ 23,6	1 096	- 21,6	1,9	2,4	358 008
572	+17,7	95	+ 41,8	1 218	+ 29,0	232	+ 39,8	2,1	2,4	358 012
1 237	- 0,6	221	+ 17,6	2 550	+ 10,6	485	+ 34,3	2,1	2,2	358 016
.	358 020
442	-19,8	86	- 55,9	1 116	- 3,6	228	- 41,7	2,5	2,7	358 024
204	+28,3	2	-	674	+ 34,8	13	- 35,0	3,3	6,5	358 028
.	358 032
.	358 036
.	358 040
556	+31,1	139	+275,7	1 235	+ 49,5	290	+258,0	2,2	2,1	358 044
.	358 048
.	358 052
.	358 056
.	358 060
16 457	- 8,2	2 952	- 34,4	49 560	+ 6,4	12 482	+ 5,1	3,0	4,2	362 000
.	362 004
1 168	+57,6	104	+ 38,7	4 768	+ 68,1	2 364	+ 63,5	4,1	22,7	362 008
2 658	- 4,5	706	- 10,6	5 193	+ 4,1	1 206	- 2,0	2,0	1,7	362 012
.	362 016
585	+ 7,1	30	- 42,3	1 416	- 4,5	61	- 45,0	2,4	2,0	362 020
2 751	+28,1	290	- 38,4	5 282	+ 10,0	644	- 36,2	1,9	2,2	362 024
4 229	-38,4	1 405	- 48,0	22 222	- 2,5	7 020	- 2,6	5,3	5,0	362 028
1 079	+45,6	103	+ 21,2	2 411	+ 32,2	402	+171,6	2,2	3,9	362 032
1 972	+ 4,6	206	+ 16,4	4 173	+ 10,8	515	+ 59,9	2,1	2,5	362 036
1 563	-11,5	71	- 36,0	3 291	- 1,0	194	- 44,1	2,1	2,7	362 040
12 428	+ 4,2	1 087	+ 72,5	45 336	+ 20,8	3 919	+ 62,5	3,6	3,6	366 000
2 251	+ 2,3	51	- 36,3	5 863	+ 3,8	134	- 27,6	2,6	2,6	366 004
1 770	+ 4,5	127	+195,3	3 974	+ 24,3	258	+473,3	2,2	2,0	366 008
1 010	+ 4,1	-	-100,0	6 108	+251,2	-	-100,0	6,0	-	366 012
1 402	-18,5	186	+109,0	3 133	- 19,6	649	+153,5	2,2	3,5	366 016
1 631	+ 8,3	136	+112,5	4 832	+ 20,1	286	+ 74,4	3,0	2,1	366 020
981	-21,1	70	+ 94,4	2 848	- 13,7	137	+ 80,3	2,9	2,0	366 024
417	- 3,2	16	+300,0	969	- 9,9	166	x	2,3	10,4	366 028
1 194	+18,1	5	- 64,3	10 500	+ 1,3	127	- 54,5	8,8	25,4	366 032

Noch: 2.1 Kapazität und Leistung der Beherber

Februar

Amtliche Schlüsselnummer	Verwaltungsbezirk	Betriebe			Betten			Mittlere Auslastung der angebotenen Betten ²⁾
		insgesamt	geöffnete	Veränderung ¹⁾	insgesamt	angebotene	Veränderung ¹⁾	
	Noch: Kreis Euskirchen							
366 036	Schleiden, Stadt	17	16	- 5,9	1 106	994	+ 0,6	23,1
366 040	Weilerswist	3	3	-	53	53	-	15,2
366 044	Zülpich, Stadt	3	3	+50,0	60	60	+20,0	39,2
370 000	Kreis Heinsberg	39	38	+ 2,7	1 297	1 265	+ 2,3	23,5
370 004	Erkelenz, Stadt	6	6	-	180	178	- 1,1	30,0
370 008	Gangelt	-	-	-	-	-	-	-
370 012	Geilenkirchen, Stadt	6	5	-	299	269	-	15,2
370 016	Heinsberg, Stadt	3	3	+50,0	79	79	+21,5	.
370 020	Hückelhoven, Stadt	5	5	-	177	177	-	22,7
370 024	Selkant	-	-	-	-	-	-	-
370 028	Übach-Palenberg, Stadt	3	3	-	107	107	-	12,2
370 032	Waldfeucht	1	1	-	20	20	+42,9	.
370 036	Wassenberg, Stadt	7	7	-	146	146	+ 6,6	27,5
370 040	Wegberg, Stadt	8	8	-	289	289	+ 0,7	29,0
374 000	Oberbergischer Kreis	141	130	- 0,8	6 987	6 224	- 5,3	36,7
374 004	Bergneustadt, Stadt	7	6	-14,3	417	394	- 5,1	39,4
374 008	Engelskirchen	8	8	-	334	334	-	.
374 012	Gummersbach, Stadt	23	22	-	1 054	1 043	- 0,2	26,5
374 016	Hückeswagen, Stadt	5	5	-	204	204	-	33,3
374 020	Lindlar	14	12	+ 9,1	619	323	-25,1	22,9
374 024	Marienheide	10	8	-20,0	578	497	-14,0	28,8
374 028	Morsbach	4	4	-	263	263	-	.
374 032	Nümbrecht	12	12	+20,0	1 002	1 002	+14,4	52,2
374 036	Radevormwald, Stadt	9	8	-11,1	536	413	-22,9	51,0
374 040	Reichshof	20	17	+ 6,3	877	823	+ 4,8	41,7
374 044	Waldröhl, Stadt	7	7	-	276	276	-	26,2
374 048	Wiehl, Stadt	12	11	- 8,3	525	350	-33,3	23,7
374 052	Wipperfürth, Stadt	10	10	-	302	302	-	17,1
378 000	Rhein.-Berg.-Kreis	82	80	+ 2,6	3 930	3 817	+ 9,2	31,3
378 004	Bergisch Gladbach, Stadt	26	25	-	1 546	1 482	+13,5	32,6
378 008	Burscheid, Stadt	6	5	+25,0	198	150	+45,6	40,6
378 012	Kürten	9	9	-10,0	193	193	-	17,1
378 016	Leichlingen (Rhld.), Stadt	9	9	-	565	565	-	38,7
378 020	Odenthal	5	5	-	190	190	+ 3,3	15,6
378 024	Overath, Stadt	10	10	-	341	341	-	24,1
378 028	Rösrath	6	6	+50,0	297	297	+18,3	42,0
378 032	Wermelskirchen, Stadt	11	11	-	600	599	+ 8,5	27,2
382 000	Rhein-Sieg-Kreis	206	188	- 0,5	9 960	9 301	- 1,5	30,5
382 004	Alfter	3	3	-25,0	105	105	- 8,7	34,6
382 008	Bad Honnef, Stadt	23	22	- 4,3	1 564	1 424	- 9,0	22,3
382 012	Bornheim, Stadt	16	14	-	438	413	+ 0,5	31,6
382 016	Eitorf	5	4	-	257	245	-	.
382 020	Hennef (Sieg), Stadt	18	17	-	1 280	1 255	+ 0,9	39,1
382 024	Königswinter, Stadt	39	32	- 3,0	2 114	1 882	+ 2,2	31,9
382 028	Lohmar, Stadt	12	11	-	313	296	- 1,7	30,3
382 032	Meckenheim, Stadt	7	6	-14,3	283	205	-27,6	22,1
382 036	Much	5	4	-	319	263	-	.
382 040	Neunkirchen-Seelscheid	3	2	-33,3	58	48	-17,2	.
382 044	Niederkassel, Stadt	7	7	+16,7	213	213	+ 6,0	27,1
382 048	Rheinbach, Stadt	6	6	-	163	163	-	26,8
382 052	Ruppichteröth	4	3	-	208	188	-	28,7
382 056	Sankt Augustin, Stadt	7	7	-12,5	312	312	- 3,4	37,5
382 060	Siegburg, Stadt	13	13	-	539	537	+ 1,3	36,9
382 064	Swisttal	3	3	-	97	97	-	13,4
382 068	Troisdorf, Stadt	12	12	+ 9,1	719	719	+ 1,7	36,9
382 072	Wachtberg	5	5	-	261	261	-	37,6
382 076	Windeck	18	17	+21,4	717	675	+ 3,5	15,4
300 000	Reg.-Bez. Köln	1 308	1 243	- 0,1	70 714	67 990	- 0,4	38,0
	Kreisfreie Städte							
512 000	Bottrop	11	10	+11,1	455	395	+ 7,0	33,5
513 000	Gelsenkirchen	17	16	+ 6,7	1 058	1 040	+ 3,0	31,9
515 000	Münster	83	81	- 1,2	6 892	6 831	+ 1,1	40,0

Anmerkungen siehe Seite 10

gungsstätten nach Verwaltungsbezirken

2001

Ankünfte				Übernachtungen				Mittlere Aufenthaltsdauer ³⁾		Amtliche Schlüsselnummer
aller Gäste	Veränderung ¹⁾	ausländischer Gäste	Veränderung ¹⁾	aller Gäste	Veränderung ¹⁾	ausländischer Gäste	Veränderung ¹⁾	aller Gäste	ausländischer Gäste	
1 494	+72,5	459	+ 77,2	6 225	+ 80,1	2 043	+ 61,4	4,2	4,5	366 036
86	- 5,5	4	- 42,9	226	+ 21,5	8	- 50,0	2,6	2,0	366 040
192	-	33	-	658	-	111	-	3,4	3,4	366 044
3 896	- 6,7	762	+ 17,6	8 029	- 11,2	1 691	+ 6,7	2,1	2,2	370 000
736	-16,5	148	- 6,9	1 496	- 25,0	353	+ 17,3	2,0	2,4	370 004
-	-	-	-	-	-	-	-	-	-	370 008
507	- 8,3	217	- 1,8	1 148	- 10,9	534	- 4,8	2,3	2,5	370 012
-	-	-	-	-	-	-	-	-	-	370 016
440	+ 5,3	56	- 32,5	1 114	- 8,0	174	+ 4,2	2,5	3,1	370 020
-	-	-	-	-	-	-	-	-	-	370 024
158	-31,0	-	-100,0	279	- 19,4	-	-100,0	1,8	-	370 028
-	-	-	-	-	-	-	-	-	-	370 032
611	- 3,3	41	- 14,6	1 112	- 8,9	107	- 31,4	1,8	2,6	370 036
1 134	- 0,7	205	+113,5	2 211	- 6,2	303	+ 11,4	1,9	1,5	370 040
18 278	+ 2,3	1 400	+ 41,7	63 091	- 0,4	3 499	+ 53,5	3,5	2,5	374 000
808	+21,9	15	- 34,8	4 214	- 1,5	105	+ 64,1	5,2	7,0	374 004
-	-	-	-	-	-	-	-	-	-	374 008
3 516	+ 2,3	739	+ 84,8	7 749	+ 12,8	1 959	+122,6	2,2	2,7	374 012
917	- 8,8	78	- 4,9	1 903	- 9,0	238	+ 16,7	2,1	3,1	374 016
569	-43,2	13	- 75,9	2 067	- 23,0	34	- 85,8	3,6	2,6	374 020
2 051	+10,6	112	- 15,2	3 507	- 3,5	267	- 9,8	1,7	2,4	374 024
-	-	-	-	-	-	-	-	-	-	374 028
3 215	+14,3	48	+118,2	14 576	- 1,0	97	+106,4	4,5	2,0	374 032
2 178	- 1,5	81	+ 44,6	5 898	- 6,3	159	+ 57,4	2,7	2,0	374 036
1 210	-26,0	54	+285,7	9 604	- 5,6	123	+156,3	7,9	2,3	374 040
669	+ 7,0	-	-	2 022	+ 0,7	-	-	3,0	-	374 044
1 274	- 4,4	134	+ 26,4	2 327	- 0,8	242	+ 33,7	1,8	1,8	374 048
676	+49,2	65	+ 58,5	1 450	+ 67,6	161	+103,8	2,1	2,5	374 052
13 788	- 2,8	1 259	+ 26,3	32 583	- 9,6	3 337	+ 43,8	2,4	2,7	378 000
7 061	+ 9,6	750	+ 76,1	13 447	+ 1,5	1 640	+ 76,0	1,9	2,2	378 004
551	- 2,7	181	+ 15,3	1 707	+ 24,1	819	+ 81,6	3,1	4,5	378 008
405	+55,2	76	x	923	+ 70,9	161	x	2,3	2,1	378 012
1 163	- 7,3	34	- 51,4	6 124	- 16,9	145	- 31,0	5,3	4,3	378 016
344	-54,9	10	- 90,8	831	- 37,7	35	- 87,3	2,4	3,5	378 020
745	-11,9	27	-	2 299	- 26,3	67	+ 31,4	3,1	2,5	378 024
1 094	-17,1	58	- 9,4	3 020	- 26,8	110	- 1,8	2,8	1,9	378 028
2 425	-11,3	123	- 12,8	4 232	- 14,1	360	+ 27,2	1,7	2,9	378 032
32 708	- 5,9	3 863	+ 1,7	79 054	- 1,5	9 543	+ 23,0	2,4	2,5	382 000
327	- 8,1	26	- 7,1	1 017	- 15,1	83	- 6,7	3,1	3,2	382 004
4 696	-26,3	335	- 50,7	8 872	- 34,1	882	- 30,8	1,9	2,6	382 008
1 473	+20,4	67	+157,7	3 650	+ 29,1	287	+176,0	2,5	4,3	382 012
-	-	-	-	-	-	-	-	-	-	382 016
3 205	+21,6	107	+ 8,1	13 727	+ 1,2	186	- 25,0	4,3	1,7	382 020
6 860	-12,4	767	+ 7,4	16 814	+ 6,3	2 117	+ 50,0	2,5	2,8	382 024
1 113	- 7,7	103	- 17,6	2 509	+ 19,9	315	+ 26,0	2,3	3,1	382 028
706	-43,8	161	- 14,8	1 271	- 42,7	241	- 13,6	1,8	1,5	382 032
-	-	-	-	-	-	-	-	-	-	382 036
-	-	-	-	-	-	-	-	-	-	382 040
787	-11,2	53	- 38,4	1 619	- 10,3	139	- 31,2	2,1	2,6	382 044
652	- 7,4	35	- 31,4	1 221	- 18,2	54	- 31,6	1,9	1,5	382 048
914	+10,7	152	+ 39,4	1 511	- 5,5	329	+ 58,9	1,7	2,2	382 052
1 397	+18,4	202	+159,0	3 235	+ 19,2	496	+237,4	2,3	2,5	382 056
3 032	+ 7,6	808	+ 5,3	5 555	+ 4,3	1 744	+ 17,3	1,8	2,2	382 060
147	-49,8	4	- 92,5	284	- 41,8	5	- 94,9	1,9	1,3	382 064
3 562	-11,1	858	+ 21,0	7 423	- 4,8	2 191	+ 28,6	2,1	2,6	382 068
851	+42,3	65	+ 91,2	2 469	+107,0	138	+ 97,1	2,9	2,1	382 072
796	+62,8	25	+733,3	2 895	+ 17,8	87	+625,0	3,6	3,5	382 076
321 152	- 2,5	68 650	+ 6,6	717 921	+ 3,0	160 253	+ 24,3	2,2	2,3	300 000
1 645	- 6,0	315	+ 52,9	3 706	+ 12,9	807	+ 35,6	2,3	2,6	512 000
4 892	-24,1	811	- 18,5	9 281	- 20,3	1 883	- 17,3	1,9	2,3	513 000
27 192	- 1,9	1 828	+ 12,2	76 344	- 7,9	3 815	+ 22,1	2,8	2,1	515 000

Noch: 2.1 Kapazität und Leistung der Beherber

Februar

Amtliche Schlüsselnummer	Verwaltungsbezirk	Betriebe			Betten			Mittlere Auslastung der angebotenen Betten ²⁾
		insgesamt	geöffnete	Veränderung ¹⁾	insgesamt	angebotene	Veränderung ¹⁾	
554 000	Kreis Borken	117	107	+ 1,9	4 840	4 427	- 1,1	20,3
554 004	Ahaus, Stadt	9	9	+12,5	485	479	+ 9,4	15,8
554 008	Bocholt, Stadt	12	12	+ 9,1	418	418	+ 2,5	22,0
554 012	Borken, Stadt	16	16	+ 6,7	789	715	- 5,7	24,4
554 016	Gescher, Stadt	6	5	+25,0	134	94	- 14,5	17,3
554 020	Gronau (Westf.), Stadt	12	11	+10,0	411	383	+ 7,0	15,4
554 024	Heek	-	-	-	-	-	-	-
554 028	Heiden	3	3	+50,0	132	132	+120,0	16,0
554 032	Isselburg, Stadt	5	4	-20,0	109	60	- 45,0	32,4
554 036	Legden	5	3	-25,0	606	533	- 10,1	.
554 040	Raesfeld	7	6	+20,0	275	199	+ 4,2	13,0
554 044	Reken	7	7	-	328	315	- 2,8	12,4
554 048	Rhede, Stadt	6	4	-33,3	112	88	- 21,4	29,5
554 052	Schöppingen	4	4	-	118	118	-	8,4
554 056	Stadtlohn, Stadt	4	4	-	138	138	-	17,5
554 060	Südlohn	4	4	-	168	168	+ 4,3	18,7
554 064	Velen	8	6	-14,3	367	337	- 3,4	.
554 068	Vreden, Stadt	9	9	-	250	250	-	19,2
558 000	Kreis Coesfeld	89	83	+ 1,2	3 010	2 840	- 0,5	18,5
558 004	Ascheberg	8	7	-	354	313	- 6,3	12,9
558 008	Billerbeck, Stadt	8	8	-	428	428	-	33,5
558 012	Coesfeld, Stadt	10	10	-	404	404	+ 2,0	28,1
558 016	Dülmen, Stadt	16	16	-	556	556	-	17,8
558 020	Havixbeck	6	6	+20,0	179	179	+ 9,8	12,7
558 024	Lüdinghausen, Stadt	9	8	-	182	166	- 2,4	9,9
558 028	Nordkirchen	5	4	+33,3	78	59	+ 22,9	11,3
558 032	Nottuln	10	10	+25,0	371	371	+ 14,5	12,9
558 036	Olfen, Stadt	4	3	-25,0	69	51	- 22,7	7,4
558 040	Rosendahl	4	3	-25,0	123	109	- 11,4	7,9
558 044	Senden	9	8	-11,1	266	204	- 16,7	9,4
562 000	Kreis Recklinghausen	97	91	+ 2,2	4 436	4 224	+ 0,5	28,0
562 004	Castrop-Rauxel, Stadt	8	6	+20,0	327	293	+ 23,6	18,3
562 008	Datteln, Stadt	4	4	-	240	240	-	48,2
562 012	Dorsten, Stadt	23	22	- 8,3	639	627	- 5,9	20,0
562 014	Gladbeck, Stadt	6	6	+20,0	482	482	+ 6,6	.
562 016	Haltern, Stadt	19	18	+ 5,9	786	772	+ 6,9	28,3
562 020	Herten, Stadt	7	7	-	243	243	-	26,9
562 024	Marl, Stadt	8	7	-12,5	384	370	- 3,6	21,9
562 028	Oer-Erkenschwick, Stadt	5	4	-20,0	496	358	- 27,8	27,7
562 032	Recklinghausen, Stadt	14	14	+16,7	774	774	+ 9,0	30,3
562 036	Waltrop, Stadt	3	3	+50,0	65	65	+ 18,2	.
566 000	Kreis Steinfurt	166	158	+ 0,6	5 024	4 838	+ 1,4	23,7
566 004	Altenberge	3	3	-	102	102	-	17,5
566 008	Emsdetten, Stadt	9	8	-	302	284	-	22,6
566 012	Greven, Stadt	10	10	-	363	361	-	18,2
566 016	Hörstel, Stadt	12	12	-	271	271	-	26,2
566 020	Hopsten	6	6	+20,0	178	178	+ 8,5	.
566 024	Horstmar, Stadt	3	3	-	41	41	-	1,0
566 028	Ibbenbüren, Stadt	10	9	-10,0	350	315	- 10,0	24,6
566 032	Ladbergen	6	6	-	139	136	+ 5,4	24,4
566 036	Laer	3	3	-	77	77	-	.
566 040	Lengerich, Stadt	7	7	-	169	162	- 4,1	21,6
566 044	Lienen	9	8	-11,1	211	171	- 15,3	13,5
566 048	Lotte	-	-	-	-	-	-	-
566 052	Metelen	6	6	+50,0	136	136	+119,4	8,2
566 056	Mettingen	5	4	-	194	174	-	23,7
566 060	Neuenkirchen	4	4	-	123	123	-	20,9
566 064	Nordwalde	4	4	-	141	141	-	.
566 068	Ochtrup, Stadt	3	3	-	63	63	-	14,7
566 072	Recke	7	6	-14,3	141	127	- 7,3	17,6
566 076	Rheine, Stadt	20	19	-	626	615	-	27,1
566 080	Saerbeck	5	5	-	187	187	-	38,2
566 084	Steinfurt, Stadt	11	10	+25,0	280	268	+ 38,9	23,8
566 088	Tecklenburg, Stadt	17	16	- 5,9	697	673	- 3,4	30,7
566 092	Westerkappeln	2	2	-	28	28	-	.
566 096	Wettringen	4	4	-	205	205	+ 2,5	4,1

Anmerkungen siehe Seite 10

gungsstätten nach Verwaltungsbezirken

2001

Ankünfte				Übernachtungen				Mittlere Aufenthaltsdauer ³⁾		Amtliche Schlüsselnummer
aller Gäste	Veränderung ¹⁾	ausländischer Gäste	Veränderung ¹⁾	aller Gäste	Veränderung ¹⁾	ausländischer Gäste	Veränderung ¹⁾	aller Gäste	ausländischer Gäste	
13 909	- 1,5	947	- 14,6	24 650	+ 5,6	2 122	- 10,8	1,8	2,2	554 000
969	- 12,9	97	- 4,9	2 056	+ 11,0	222	+ 8,8	2,1	2,3	554 004
1 182	- 26,4	227	+ 94,0	2 578	- 16,4	664	+ 13,3	2,2	2,9	554 008
3 200	+ 2,5	176	+ 53,0	4 863	+ 4,4	296	+ 76,2	1,5	1,7	554 012
293	+ 11,4	43	+ 59,3	456	+ 39,0	88	+ 69,2	1,6	2,0	554 016
856	- 32,9	127	- 40,9	1 648	- 10,8	312	+ 0,3	1,9	2,5	554 020
-	-	-	-	-	-	-	-	-	-	554 024
188	+ 35,3	14	- 22,2	466	+ 91,8	43	+ 65,4	2,5	3,1	554 028
144	- 68,3	18	- 91,1	462	- 49,3	40	- 87,8	3,2	2,2	554 032
-	-	-	-	-	-	-	-	-	-	554 036
580	- 1,5	17	+ 21,4	724	+ 3,0	21	+ 10,5	1,2	1,2	554 040
641	+ 50,1	51	+325,0	1 053	+ 34,7	74	+ 32,1	1,6	1,5	554 044
358	- 33,3	22	- 26,7	727	- 38,7	40	- 38,5	2,0	1,8	554 048
122	+ 15,1	14	- 46,2	279	+ 31,0	29	- 62,8	2,3	2,1	554 052
405	+ 5,7	2	-	676	+ 12,7	2	-	1,7	1,0	554 056
405	+ 5,5	53	- 13,1	878	+ 25,8	119	+ 24,0	2,2	2,2	554 060
-	-	-	-	-	-	-	-	-	-	554 064
627	- 30,9	18	- 37,9	1 203	- 14,1	70	+ 52,2	1,9	3,9	554 068
7 456	- 10,6	284	- 28,3	14 507	- 9,9	748	- 5,6	1,9	2,6	558 000
686	- 25,8	39	- 17,0	1 127	- 26,2	54	- 29,9	1,6	1,4	558 004
1 327	- 19,2	56	- 8,2	4 020	- 16,7	359	+101,7	3,0	6,4	558 008
1 897	- 0,8	40	- 20,0	3 182	- 2,8	70	- 25,5	1,7	1,8	558 012
1 525	- 6,7	24	- 40,0	2 773	+ 7,7	50	-	1,8	2,1	558 016
307	+ 7,7	43	+ 10,3	636	- 10,7	79	+ 25,4	2,1	1,8	558 020
275	- 25,7	21	- 43,2	417	- 28,4	24	- 83,9	1,5	1,1	558 024
89	- 1,1	29	+ 38,1	143	+ 26,5	40	+ 37,9	1,6	1,4	558 028
846	+ 0,8	23	- 37,8	1 343	- 2,5	62	- 20,5	1,6	2,7	558 032
65	- 30,1	5	- 80,8	88	- 35,8	6	- 83,3	1,4	1,2	558 036
175	- 34,5	-	-	241	- 44,1	-	-	1,4	-	558 040
264	- 6,4	4	- 89,5	537	- 3,1	4	- 89,5	2,0	1,0	558 044
17 399	- 9,3	2 020	+ 6,1	32 856	- 14,2	4 172	+ 5,6	1,9	2,1	562 000
787	+ 2,1	85	+ 49,1	1 498	- 10,7	142	+ 5,2	1,9	1,7	562 004
1 560	- 2,2	110	+423,8	3 238	+ 2,6	306	+378,1	2,1	2,8	562 008
1 553	- 8,9	397	+ 1,3	3 429	- 8,1	1 064	- 11,4	2,2	2,7	562 012
-	-	-	-	-	-	-	-	-	-	562 014
2 636	+ 6,0	37	- 21,3	6 055	+ 0,7	81	- 14,7	2,3	2,2	562 016
790	- 11,4	60	+ 22,4	1 829	- 7,3	154	+ 6,2	2,3	2,6	562 020
1 245	- 9,2	175	+ 16,7	2 273	- 14,8	346	+ 11,6	1,8	2,0	562 024
1 658	- 26,2	58	- 31,0	2 777	- 38,0	104	- 53,4	1,7	1,8	562 028
3 740	+ 2,0	494	+ 27,6	6 573	+ 3,7	1 002	+ 67,0	1,8	2,0	562 032
-	-	-	-	-	-	-	-	-	-	562 036
15 532	- 5,6	1 222	- 19,3	31 713	+ 0,4	2 479	- 24,8	2,0	2,0	566 000
190	- 44,1	-	-100,0	501	- 22,8	-	-100,0	2,6	-	566 004
943	- 17,1	29	- 12,1	1 650	- 27,9	140	+ 50,5	1,7	4,8	566 008
1 052	+ 0,8	63	+ 1,6	1 844	+ 14,2	105	- 23,9	1,8	1,7	566 012
600	- 7,6	21	- 59,6	1 990	+ 54,3	252	+108,3	3,3	12,0	566 016
-	-	-	-	-	-	-	-	-	-	566 020
5	- 88,4	-	-100,0	11	- 86,9	-	-100,0	2,2	-	566 024
1 292	- 17,1	120	- 37,5	2 170	- 12,6	242	- 31,1	1,7	2,0	566 028
612	- 6,0	28	- 45,1	910	- 13,0	42	- 53,8	1,5	1,5	566 032
-	-	-	-	-	-	-	-	-	-	566 036
425	+ 2,7	80	+ 27,0	981	+ 6,7	213	+ 19,0	2,3	2,7	566 040
127	- 14,2	11	+ 22,2	647	+ 17,6	160	+300,0	5,1	14,5	566 044
-	-	-	-	-	-	-	-	-	-	566 048
126	+180,0	-	-	310	+324,7	-	-	2,5	-	566 052
736	+ 1,4	35	- 43,5	1 156	- 3,2	60	- 20,0	1,6	1,7	566 056
316	+ 14,1	15	+ 66,7	719	+ 64,5	32	+220,0	2,3	2,1	566 060
-	-	-	-	-	-	-	-	-	-	566 064
170	- 1,7	12	- 47,8	259	+ 1,2	17	- 70,2	1,5	1,4	566 068
194	- 6,3	13	- 31,6	608	- 20,7	35	- 63,5	3,1	2,7	566 072
2 543	- 10,4	407	- 13,2	4 459	- 10,8	643	- 44,4	1,8	1,6	566 076
1 059	+ 4,9	32	- 13,5	2 000	+ 4,9	37	- 48,6	1,9	1,2	566 080
701	+ 73,5	42	- 25,0	1 788	+ 76,5	90	- 21,7	2,6	2,1	566 084
2 155	+ 2,3	300	- 8,5	5 792	+ 5,1	379	- 7,8	2,7	1,3	566 088
-	-	-	-	-	-	-	-	-	-	566 092
163	- 10,4	1	- 83,3	237	- 61,8	2	- 98,9	1,5	2,0	566 096

Noch: 2.1 Kapazität und Leistung der Beherber

Februar

Amtliche Schlüsselnummer	Verwaltungsbezirk	Betriebe			Betten			Mittlere Auslastung der angebotenen Betten ²⁾
		insgesamt	geöffnete	Veränderung ¹⁾	insgesamt	angebotene	Veränderung ¹⁾	
570 000	Kreis Warendorf	76	71	- 4,1	2 368	2 270	- 0,7	23,0
570 004	Ahlen, Stadt	12	10	- 9,1	312	277	+ 5,3	26,4
570 008	Beckum, Stadt	8	8	-	228	228	-	19,5
570 012	Beelen	2	2	-	32	32	-	.
570 016	Drensteinfurt, Stadt	3	3	-	69	69	-	.
570 020	Ennigerloh, Stadt	4	4	-	101	101	-	24,2
570 024	Everswinkel	5	4	-	150	130	+36,8	10,9
570 028	Oelde, Stadt	9	8	-11,1	388	377	- 2,8	27,2
570 032	Ostbevern	3	3	-	47	47	+ 2,2	21,7
570 036	Sassenberg, Stadt	4	4	+33,3	80	80	+21,2	14,6
570 040	Sendenhorst, Stadt	5	4	-20,0	124	106	-14,5	24,2
570 044	Telgte, Stadt	5	5	-	172	172	-	22,5
570 048	Wadersloh	3	3	-	98	87	-11,2	19,6
570 052	Warendorf, Stadt	13	13	- 7,1	567	564	- 6,8	25,5
500 000	Reg.-Bez. Münster	656	617	+ 0,7	28 083	26 865	+ 0,5	27,9
711 000	Kreisfreie Stadt Bielefeld	65	63	+ 3,3	4 305	4 107	+ 1,2	32,1
754 000	Kreis Gütersloh	97	95	+ 3,3	3 397	3 364	+ 3,1	29,8
754 004	Borgholzhausen, Stadt	3	3	-	80	80	-	22,8
754 008	Gütersloh, Stadt	20	20	+ 5,3	837	837	+ 1,5	35,7
754 012	Halle (Westf.), Stadt	8	8	-11,1	403	399	- 5,2	33,7
754 016	Harsewinkel, Stadt	9	9	+12,5	384	384	+ 9,4	36,9
754 020	Herzebrock-Clarholz	4	3	-25,0	91	73	-19,8	14,3
754 024	Langenberg	3	3	+50,0	72	72	+71,4	.
754 028	Rheda-Wiedenbrück, Stadt	11	10	-	451	440	+ 0,7	32,7
754 032	Rietberg, Stadt	6	6	-	144	144	-	20,6
754 036	Schloß Holte-Stukenbrock	10	10	-	285	285	-	24,8
754 040	Steinhagen	4	4	+33,3	110	110	+37,5	.
754 044	Verl	7	7	-	194	194	-	23,6
754 048	Versmold, Stadt	4	4	+33,3	194	194	+19,8	21,4
754 052	Werther (Westf.), Stadt	8	8	-	152	152	-	27,7
758 000	Kreis Herford	71	66	-	3 168	3 029	+ 0,4	34,6
758 004	Bünde, Stadt	8	7	+16,7	259	215	+16,2	25,8
758 008	Enger, Stadt	1	1	-	19	19	-	.
758 012	Herford, Stadt	16	15	- 6,3	593	574	- 3,0	24,6
758 016	Hiddenhausen	6	6	-	231	231	-	21,5
758 020	Kirchlengern	2	2	-	29	29	-	.
758 024	Löhne, Stadt	12	10	-	634	598	- 0,2	44,2
758 028	Rödinghausen	7	7	-	227	227	-	39,0
758 032	Spenge, Stadt	3	3	-	71	67	-	11,9
758 036	Vlotho, Stadt	16	15	-	1 105	1 069	-	40,5
762 000	Kreis Höxter	165	134	- 7,6	7 726	6 764	- 3,3	38,7
762 004	Bad Driburg, Stadt	53	39	-11,4	3 325	3 002	- 1,1	62,3
762 008	Beverungen, Stadt	21	17	- 5,6	697	584	- 8,6	14,7
762 012	Borgentreich, Stadt	2	1	-50,0	25	10	-60,0	.
762 016	Brakel, Stadt	11	10	-	612	535	-	17,1
762 020	Höxter, Stadt	23	19	-	876	747	+ 6,7	14,0
762 024	Marienmünster, Stadt	15	11	-21,4	370	274	-23,5	14,9
762 028	Nieheim, Stadt	11	10	-	798	633	-10,7	16,6
762 032	Steinheim, Stadt	3	3	-	80	80	-	.
762 036	Warburg, Stadt	19	18	- 5,3	644	616	- 1,8	37,6
762 040	Willebadessen, Stadt	7	6	-	299	283	- 2,1	17,3
766 000	Kreis Lippe	348	266	+ 0,4	14 931	12 009	- 2,0	30,2
766 004	Augustdorf	1	1	-	15	15	-	.
766 008	Bad Salzuflen, Stadt	109	79	+ 2,6	5 219	4 476	+ 5,5	45,6
766 012	Barntrup, Stadt	2	2	-	34	34	-	.
766 016	Blomberg, Stadt	11	10	-	585	560	+ 0,4	16,8
766 020	Detmold, Stadt	25	21	-	986	854	+ 1,4	29,8
766 024	Dörentrup	11	10	+25,0	340	310	+20,2	6,7
766 028	Extertal	13	12	-	991	952	- 3,0	12,6
766 032	Horn-Bad Meinberg, Stadt	85	53	- 1,9	3 718	2 143	-13,7	29,2

Anmerkungen siehe Seite 10

gungsstätten nach Verwaltungsbezirken

2001

Ankünfte				Übernachtungen				Mittlere Aufenthaltsdauer ³⁾		Amtliche Schlüsselnummer
aller Gäste	Veränderung ¹⁾	ausländischer Gäste	Veränderung ¹⁾	aller Gäste	Veränderung ¹⁾	ausländischer Gäste	Veränderung ¹⁾	aller Gäste	ausländischer Gäste	
7 134	- 5,9	753	+ 10,9	14 322	- 7,4	1 855	+ 6,8	2,0	2,5	570 000
969	+12,3	104	+ 5,1	2 050	+ 18,0	262	+ 28,4	2,1	2,5	570 004
823	- 7,4	73	+ 12,3	1 244	- 5,9	112	+ 3,7	1,5	1,5	570 008
.	570 012
.	570 016
350	-11,2	32	+700,0	684	- 34,6	46	+283,3	2,0	1,4	570 020
115	-39,5	4	- 92,5	264	- 42,1	4	- 97,7	2,3	1,0	570 024
1 439	-10,8	249	+ 23,3	2 876	- 13,1	523	- 3,1	2,0	2,1	570 028
123	+19,4	9	-	286	+ 32,4	21	- 16,0	2,3	2,3	570 032
115	+51,3	-	-	326	+154,7	60	x	2,8	-	570 036
326	-22,9	67	- 11,8	718	- 17,6	242	+ 34,4	2,2	3,6	570 040
672	- 1,3	38	+ 18,8	1 083	- 9,7	82	+ 12,3	1,6	2,2	570 044
184	+31,4	19	x	478	+ 18,6	22	x	2,6	1,2	570 048
1 864	-12,9	151	+ 15,3	4 027	- 11,4	468	+ 30,0	2,2	3,1	570 052
95 159	- 6,3	8 180	- 3,0	207 379	- 6,8	17 881	- 1,5	2,2	2,2	500 000
21 284	-10,2	2 918	- 23,5	36 635	- 13,1	5 432	- 27,7	1,7	1,9	711 000
14 486	-11,3	1 924	+ 0,9	27 623	- 3,4	4 548	- 4,4	1,9	2,4	754 000
323	-13,9	49	- 2,0	510	- 15,4	111	- 3,5	1,6	2,3	754 004
3 770	-11,6	667	+ 10,2	8 182	+ 8,8	1 800	+ 11,5	2,2	2,7	754 008
2 151	-10,5	210	-	3 767	- 13,9	375	- 1,8	1,8	1,8	754 012
2 294	-17,7	420	+ 13,2	3 963	- 2,1	992	+ 27,0	1,7	2,4	754 016
211	+25,6	36	+ 63,6	292	- 8,8	55	- 35,3	1,4	1,5	754 020
.	754 024
2 300	-14,8	259	- 1,5	4 034	- 3,9	511	- 9,2	1,8	2,0	754 028
567	+59,7	30	-	829	+ 37,3	58	- 43,1	1,5	1,9	754 032
848	-22,8	86	- 35,8	1 977	- 10,9	226	- 37,6	2,3	2,6	754 036
.	754 040
750	+ 1,8	103	+ 2,0	1 283	- 8,6	230	- 17,6	1,7	2,2	754 044
540	+ 7,8	11	- 50,0	1 164	+ 33,0	77	+ 22,2	2,2	7,0	754 048
440	-20,1	44	- 45,0	1 118	- 10,7	85	- 56,6	2,5	1,9	754 052
8 022	-15,6	763	- 42,3	29 309	- 12,6	2 114	- 42,7	3,7	2,8	758 000
342	-30,2	14	- 88,5	1 555	- 14,9	14	- 95,0	4,5	1,0	758 004
.	758 008
2 053	-21,5	370	- 24,3	3 957	- 16,1	865	- 14,8	1,9	2,3	758 012
688	-14,9	58	+ 3,6	1 392	- 4,9	176	+ 70,9	2,0	3,0	758 016
.	758 020
1 290	-21,2	38	- 63,8	7 408	- 11,0	62	- 64,0	5,7	1,6	758 024
982	+13,3	6	+ 50,0	2 476	+ 3,5	24	+100,0	2,5	4,0	758 028
126	- 2,3	26	+333,3	223	+ 6,7	46	+318,2	1,8	1,8	758 032
2 458	-13,7	246	- 53,8	12 130	- 15,3	912	- 55,9	4,9	3,7	758 036
13 428	+ 5,7	839	+120,2	72 293	+ 3,3	1 902	+ 89,1	5,4	2,3	762 000
4 086	+11,3	149	+129,2	51 991	+ 4,3	318	+ 63,9	12,7	2,1	762 004
1 184	+16,9	19	- 36,7	2 403	- 9,7	30	- 52,4	2,0	1,6	762 008
.	762 012
1 163	+ 8,5	28	+ 27,3	2 507	+ 4,9	52	- 3,7	2,2	1,9	762 016
1 760	+ 1,7	316	+195,3	2 884	- 2,8	494	+ 86,4	1,6	1,6	762 020
328	+32,8	31	+ 10,7	1 141	+ 40,7	155	- 4,9	3,5	5,0	762 024
1 047	+ 3,2	33	x	2 837	- 0,2	136	x	2,7	4,1	762 028
.	762 032
2 871	-14,3	222	+136,2	6 266	- 11,9	562	+205,4	2,2	2,5	762 036
679	+54,3	17	+ 54,5	1 374	+ 27,2	32	- 8,6	2,0	1,9	762 040
21 099	- 3,9	1 979	- 14,7	99 975	- 3,1	5 515	+ 1,2	4,7	2,8	766 000
7 235	-11,1	657	- 31,7	56 275	- 5,8	1 674	- 29,1	7,8	2,5	766 004
.	766 008
.	766 012
1 161	+37,7	153	+273,2	2 641	+ 57,3	569	+344,5	2,3	3,7	766 016
4 177	+ 3,4	548	+ 3,8	7 120	+ 7,0	867	+ 15,1	1,7	1,6	766 020
251	-10,7	4	-	584	- 23,9	19	+137,5	2,3	4,8	766 024
740	- 7,0	48	- 75,3	3 357	- 9,0	212	- 64,6	4,5	4,4	766 028
3 062	- 5,9	288	+ 92,0	17 254	- 5,6	1 446	+407,4	5,6	5,0	766 032

Noch: 2.1 Kapazität und Leistung der Beherber

Februar

Amtliche Schlüsselnummer	Verwaltungsbezirk	Betriebe			Betten			Mittlere Auslastung der angebotenen Betten ²⁾
		insgesamt	geöffnete	Veränderung ¹⁾	insgesamt	angebotene	Veränderung ¹⁾	
	Noch: Kreis Lippe							
766 036	Kalletal	9	7	-12,5	207	155	-20,5	4,9
766 040	Lage, Stadt	18	17	+21,4	591	576	+ 6,3	21,8
766 044	Lemgo, Stadt	13	12	-	338	328	+ 2,5	18,5
766 048	Leopoldshöhe	1	1	-	19	18	-	.
766 052	Lügde, Stadt	16	13	-13,3	574	477	-13,3	9,8
766 056	Oerlinghausen, Stadt	9	8	-11,1	554	484	-11,5	35,8
766 060	Schieder-Schwalenberg, Stadt	22	18	- 5,3	726	605	- 6,5	5,1
766 064	Schlangen	3	2	-	34	22	-	.
770 000	Kreis Minden-Lübbecke	152	137	+ 3,0	8 546	8 098	+ 2,5	43,0
770 004	Bad Oeynhausen, Stadt	47	40	-	4 492	4 302	+ 4,6	57,4
770 008	Espelkamp, Stadt	5	5	+25,0	207	207	+24,0	25,3
770 012	Hille	5	5	-	165	165	-	31,7
770 016	Hüllhorst	6	6	-	229	229	-	32,9
770 020	Lübbecke, Stadt	4	4	+33,3	89	89	+12,7	24,3
770 024	Minden, Stadt	17	16	- 5,9	719	709	- 1,4	24,2
770 028	Petershagen, Stadt	17	15	+ 7,1	665	622	+ 1,0	36,5
770 032	Porta Westfalica, Stadt	19	15	-	817	650	- 5,9	20,4
770 036	Preußisch-Oldendorf, Stadt	19	18	-	847	809	- 2,6	26,1
770 040	Rahden, Stadt	6	6	+20,0	175	175	+10,1	29,8
770 044	Stemwede	7	7	+16,7	141	141	+ 7,6	12,4
774 000	Kreis Paderborn	130	124	+ 4,2	5 408	5 200	+ 5,1	37,6
774 004	Altenbeken	8	8	-	112	112	-	.
774 008	Bad Lippspringe, Stadt	31	29	+16,0	1 755	1 704	+18,7	51,6
774 012	Borchen	10	10	+11,1	332	332	+ 5,1	30,1
774 016	Büren, Stadt	12	12	-	409	409	-	29,3
774 020	Delbrück, Stadt	5	4	-	205	170	-	27,3
774 024	Hövelhof	6	6	-	163	163	-	20,6
774 028	Lichtenau, Stadt	13	11	+10,0	544	513	+ 3,2	8,8
774 032	Paderborn, Stadt	23	23	-	916	909	+ 4,2	44,4
774 036	Salzkotten, Stadt	4	4	-	103	103	-	.
774 040	Bad Wünnenberg, Stadt	18	17	- 5,6	869	785	- 9,9	35,9
700 000	Reg.-Bez. Detmold	1 028	885	+ 0,5	47 481	42 571	+ 0,3	35,4
	Kreisfreie Städte							
911 000	Bochum	40	37	-	3 206	3 128	+ 5,1	35,0
913 000	Dortmund	64	61	- 3,2	4 698	4 515	- 3,2	36,1
914 000	Hagen	28	25	-	1 101	1 041	- 0,1	32,5
915 000	Hamm	26	24	- 7,7	991	923	- 6,7	29,1
916 000	Herne	10	10	+42,9	493	493	+81,9	28,9
954 000	Ennepe-Ruhr-Kreis	69	67	+ 3,1	3 048	3 005	+ 2,6	37,4
954 004	Breckerfeld, Stadt	4	4	-	227	227	+ 1,3	14,0
954 008	Ennepetal, Stadt	6	6	-	328	328	+ 4,1	.
954 012	Gevelsberg, Stadt	2	2	-	87	87	- 6,5	.
954 016	Hattingen, Stadt	14	14	+16,7	524	524	+ 5,2	37,4
954 020	Herdecke, Stadt	7	7	+16,7	400	400	+18,3	40,2
954 024	Schwelm, Stadt	9	8	-	337	325	-	41,0
954 028	Sprockhövel, Stadt	9	9	-	419	418	- 0,2	42,4
954 032	Wetter (Ruhr), Stadt	6	5	-16,7	280	250	- 7,4	19,2
954 036	Witten, Stadt	12	12	-	446	446	-	28,7
958 000	Hochsauerland Kreis	565	549	+ 0,4	26 310	25 558	+ 0,8	43,7
958 004	Arnsberg, Stadt	26	26	-	1 452	1 452	-	36,6
958 008	Bestwig	16	16	- 5,9	744	744	- 1,8	26,4
958 012	Brilon, Stadt	38	37	+ 2,8	1 473	1 449	+ 3,4	34,6
958 016	Eslohe (Sauerland)	34	33	- 2,9	1 235	1 216	- 0,9	36,5
958 020	Hallenberg, Stadt	18	18	-	674	674	+ 5,1	38,0
958 024	Marsberg, Stadt	11	10	-	209	179	-	21,8
958 028	Medebach, Stadt	25	25	- 7,4	3 974	3 972	- 0,8	76,9
958 032	Meschede, Stadt	36	35	-	1 533	1 346	+22,5	26,8
958 036	Olsberg, Stadt	41	39	- 2,5	1 403	1 336	- 3,2	36,8
958 040	Schmallenberg, Stadt	136	135	+ 7,1	4 745	4 665	+ 2,4	40,2
958 044	Sundern (Sauerland), Stadt	39	37	- 2,6	1 547	1 438	- 1,0	19,5
958 048	Winterberg, Stadt	145	138	- 1,4	7 321	7 087	- 1,6	44,0

Anmerkungen siehe Seite 10

gungsstätten nach Verwaltungsbezirken

2001

Ankünfte				Übernachtungen				Mittlere Aufenthaltsdauer ³⁾		Amtliche Schlüsselnummer
aller Gäste	Veränderung ¹⁾	ausländischer Gäste	Veränderung ¹⁾	aller Gäste	Veränderung ¹⁾	ausländischer Gäste	Veränderung ¹⁾	aller Gäste	ausländischer Gäste	
100	-46,2	8	+ 60,0	213	-26,0	18	+260,0	2,1	2,3	766 036
1 505	+17,0	15	- 72,2	3 516	+ 2,5	58	- 68,8	2,3	3,9	766 040
911	+ 0,1	80	+ 17,6	1 700	- 3,3	157	+ 0,6	1,9	2,0	766 044
.	766 048
518	-21,8	10	- 84,4	1 224	-11,6	44	- 74,6	2,4	4,4	766 052
906	+ 0,1	24	+300,0	4 855	+32,7	59	+321,4	5,4	2,5	766 056
324	-30,8	131	- 37,3	786	-36,3	364	- 32,0	2,4	2,8	766 060
.	766 064
17 156	-12,7	2 002	- 22,9	96 702	- 3,1	3 823	- 29,1	5,6	1,9	770 000
7 566	+ 5,6	1 187	- 13,8	68 771	+ 1,6	1 985	- 26,4	9,1	1,7	770 004
547	- 5,2	68	+ 58,1	1 466	+18,1	330	+170,5	2,7	4,9	770 008
260	+ 8,3	-	-	1 419	+31,9	-	-	5,5	-	770 012
1 138	-22,5	23	- 28,1	2 107	-10,1	30	- 38,8	1,9	1,3	770 016
417	-16,8	68	+112,5	605	-25,1	138	+ 89,0	1,5	2,0	770 020
2 797	-34,3	391	- 12,7	4 748	-28,1	704	- 25,4	1,7	1,8	770 024
867	- 5,9	20	- 25,9	6 218	-16,7	123	+ 29,5	7,2	6,2	770 028
1 979	-29,4	161	- 66,0	3 639	-28,9	278	- 68,7	1,8	1,7	770 032
846	- 5,4	9	- 90,6	5 904	+ 3,6	74	- 81,4	7,0	8,2	770 036
544	-11,7	62	+ 47,6	1 334	+ 5,5	93	+ 14,8	2,5	1,5	770 040
195	- 8,0	13	- 48,0	491	+ 9,8	68	+ 36,0	2,5	5,2	770 044
14 884	- 1,3	1 820	- 3,6	54 572	+ 7,4	5 292	+ 34,9	3,7	2,9	774 000
3 330	+ 0,7	380	+ 19,9	24 520	+11,3	1 551	+131,5	7,4	4,1	774 004
603	- 5,3	10	- 52,4	2 796	-10,8	39	- 73,6	4,6	3,9	774 008
1 390	- 8,3	26	- 13,3	3 353	+ 6,9	54	+ 22,7	2,4	2,1	774 012
783	-13,2	62	- 18,4	1 298	+ 2,3	133	- 0,7	1,7	2,1	774 016
641	+15,7	41	- 14,6	942	+16,9	54	- 28,9	1,5	1,3	774 020
501	-12,9	42	- 28,8	1 258	+ 6,0	127	- 57,9	2,5	3,0	774 024
5 759	+ 0,1	1 024	- 13,4	11 300	+10,3	2 762	+ 27,3	2,0	2,7	774 028
.	774 032
1 311	+ 4,3	124	+ 13,8	7 901	+ 0,2	198	- 2,5	6,0	1,6	774 036
.	774 040
110 359	- 7,2	12 245	- 13,9	417 109	- 2,6	28 626	- 9,8	3,8	2,3	700 000
18 465	-15,7	1 993	- 13,5	30 664	-14,3	4 420	- 13,2	1,7	2,2	911 000
25 521	- 9,8	3 023	- 6,0	45 273	-13,3	6 342	- 12,3	1,8	2,1	913 000
4 498	-23,1	427	+ 3,6	9 368	- 8,4	959	+ 15,7	2,1	2,2	914 000
4 680	-14,7	551	+ 23,6	7 530	-16,7	937	- 40,0	1,6	1,7	915 000
1 797	+63,7	120	+ 84,6	3 992	+95,2	297	+ 88,0	2,2	2,5	916 000
11 571	+ 1,7	1 520	+ 77,8	31 455	+ 2,3	2 949	+ 18,1	2,7	1,9	954 000
392	+ 1,3	-	-100,0	890	+20,9	-	-100,0	2,3	-	954 004
.	954 008
.	954 012
2 746	+ 3,2	231	- 1,7	5 492	+12,4	523	+ 8,7	2,0	2,3	954 016
1 359	- 5,8	75	- 29,2	4 501	- 0,2	160	- 50,9	3,3	2,1	954 020
2 072	+24,6	320	+148,1	3 732	+ 1,9	442	+ 52,4	1,8	1,4	954 024
1 297	- 9,9	353	x	4 962	+ 7,3	437	+774,0	3,8	1,2	954 028
786	- 2,8	131	+ 20,2	1 341	-10,9	291	- 6,4	1,7	2,2	954 032
1 644	- 8,7	289	+ 49,7	3 581	- 6,7	713	- 10,3	2,2	2,5	954 036
84 039	+ 2,4	25 231	+ 69,4	311 125	+ 4,4	93 033	+107,7	3,7	3,7	958 000
4 132	- 9,8	693	+ 22,9	14 802	+ 9,1	1 906	+ 80,5	3,6	2,8	958 004
1 766	- 8,5	292	- 10,7	5 417	+ 3,4	1 197	+ 19,2	3,1	4,1	958 008
2 659	-11,7	416	+ 27,2	13 878	- 0,2	1 643	+ 11,9	5,2	3,9	958 012
2 347	+18,3	211	+ 56,3	12 379	+13,1	654	+ 55,7	5,3	3,1	958 016
2 114	+ 7,5	1 393	+ 3,3	7 166	+ 3,7	4 324	+ 3,2	3,4	3,1	958 020
478	-28,8	104	- 26,8	1 093	-26,4	292	- 34,4	2,3	2,8	958 024
19 276	- 2,8	9 101	x	85 510	- 2,8	41 165	x	4,4	4,5	958 028
3 609	+27,4	312	+ 33,9	9 964	+ 6,1	790	+ 21,9	2,8	2,5	958 032
4 304	+ 1,2	858	+ 17,9	13 754	+ 5,6	2 739	+ 44,6	3,2	3,2	958 036
12 871	+ 6,0	2 523	+ 22,6	51 977	+11,7	9 301	+ 21,0	4,0	3,7	958 040
3 593	+ 9,2	292	+ 13,2	7 862	+10,8	832	+ 62,8	2,2	2,8	958 044
26 890	+ 5,0	9 036	+ 7,6	87 323	+ 6,4	28 190	+ 16,8	3,2	3,1	958 048

Noch: 2.1 Kapazität und Leistung der Beherber

Februar

Amtliche Schlüsselnummer	Verwaltungsbezirk	Betriebe			Betten			Mittlere Auslastung der angebotenen Betten ²⁾
		insgesamt	geöffnete	Veränderung ¹⁾	insgesamt	angebotene	Veränderung ¹⁾	
962 000	Märkischer Kreis	118	111	-	4 506	4 337	- 0,1	23,3
962 004	Altena, Stadt	9	9	-	309	309	-	24,2
962 008	Balve, Stadt	8	7	-	376	362	-	24,7
962 012	Halver, Stadt	3	3	- 25,0	66	66	- 15,4	26,2
962 016	Hemer, Stadt	3	3	-	306	306	-	9,4
962 020	Herscheid	5	5	-	93	93	-	.
962 024	Iserlohn, Stadt	18	17	-	726	668	+ 4,0	25,2
962 028	Kierspe, Stadt	4	4	+100,0	61	61	+110,3	22,4
962 032	Lüdenscheid, Stadt	14	13	-	730	711	-	29,3
962 036	Meinerzhagen, Stadt	19	17	- 10,5	825	776	- 10,8	23,4
962 040	Menden (Sauerland), Stadt	10	9	- 10,0	197	182	- 7,6	20,7
962 044	Nachrodt-Wiblingwerde	6	5	- 16,7	386	372	- 3,6	22,0
962 048	Neuenrade, Stadt	5	5	+ 25,0	119	119	+ 28,0	29,4
962 052	Plettenberg, Stadt	6	6	+ 20,0	159	159	+ 15,2	19,8
962 056	Schalksmühle	1	1	-	11	11	-	.
962 060	Werdohl, Stadt	7	7	+ 16,7	142	142	+ 22,4	18,5
966 000	Kreis Olpe	158	147	- 2,0	5 562	5 215	- 0,3	22,3
966 004	Attendorn, Stadt	29	27	-	836	814	- 0,7	26,6
966 008	Drolshagen, Stadt	14	11	- 8,3	308	228	- 7,3	14,2
966 012	Finnentrop	10	9	-	438	415	+ 0,5	10,1
966 016	Kirchhundem	26	24	-	1 045	894	+ 5,8	22,6
966 020	LenneStadt, Stadt	47	46	- 2,1	1 510	1 465	- 2,2	25,2
966 024	Olpe, Stadt	22	21	- 4,5	1 119	1 109	- 0,8	22,5
966 028	Wenden	10	9	-	306	290	-	17,9
970 000	Kreis Siegen-Wittgenstein	162	152	- 3,8	6 420	6 142	- 2,7	44,1
970 004	Bad Berleburg, Stadt	44	40	- 7,0	2 171	2 084	- 3,5	64,6
970 008	Burbach	8	8	+ 14,3	241	241	+ 26,2	26,9
970 012	Erndtebrück	1	1	- 50,0	16	16	- 46,7	.
970 016	Freudenberg, Stadt	10	9	- 10,0	396	303	- 23,5	18,7
970 020	Hilchenbach, Stadt	16	16	-	782	782	-	33,8
970 024	Kreuztal, Stadt	8	8	+ 14,3	125	125	+ 11,6	26,0
970 028	Bad Laasphe, Stadt	22	18	- 14,3	1 134	1 045	- 5,7	45,6
970 032	Netphen, Stadt	15	15	-	321	321	-	26,0
970 036	Neunkirchen	3	3	-	51	51	-	.
970 040	Siegen, Stadt	25	24	-	873	864	+ 1,2	33,2
970 044	Wilnsdorf	10	10	-	310	310	-	25,0
974 000	Kreis Soest	181	160	- 0,6	9 128	8 279	+ 0,8	37,9
974 004	Anröchte	2	2	- 33,3	41	41	- 46,8	.
974 008	Bad Sassendorf	42	42	+ 2,4	2 426	2 394	+ 0,5	52,1
974 012	Ense	3	2	- 33,3	51	35	- 31,4	.
974 016	Erwitte, Stadt	21	17	+ 6,3	972	753	+ 1,8	43,7
974 020	Geseke, Stadt	3	3	+ 50,0	751	751	+ 15,0	14,4
974 024	Lippetal	5	5	-	56	56	-	11,4
974 028	Lippstadt, Stadt	39	30	- 3,2	2 081	1 755	- 1,1	49,8
974 032	Möhnesee	20	17	- 5,6	1 079	984	+ 0,6	25,4
974 036	Rüthen, Stadt	7	7	-	282	282	-	13,9
974 040	Soest, Stadt	16	14	-	756	643	- 3,5	24,5
974 044	Warstein, Stadt	17	15	-	513	465	+ 5,2	17,7
974 048	Wolver	-	-	-	-	-	-	-
974 052	Werl, Stadt	3	3	-	73	73	-	23,6
974 056	Wickede (Ruhr)	3	3	-	47	47	+ 14,6	37,4
978 000	Kreis Unna	57	55	-	2 419	2 222	- 3,8	29,0
978 004	Bergkamen, Stadt	1	1	-	19	19	-	.
978 008	Bönen	1	1	-	13	13	-	.
978 012	Fröndenberg, Stadt	3	3	-	100	100	-	16,2
978 016	Holzwickede	2	2	-	281	197	- 29,9	.
978 020	Kamen, Stadt	7	7	-	260	260	-	43,6
978 024	Lünen, Stadt	9	9	+ 12,5	538	518	- 1,0	16,8
978 028	Schwerte, Stadt	12	11	- 8,3	448	368	- 6,1	41,3
978 032	Selm, Stadt	3	3	-	76	76	-	8,2
978 036	Unna, Stadt	10	10	-	426	425	+ 6,3	27,7
978 040	Werne, Stadt	9	8	-	258	246	-	28,6
900 000	Reg.-Bez. Arnsberg	1 478	1 398	- 0,5	67 882	64 858	+ 0,3	37,7
	Nordrhein-Westfalen	5 498	5 127	+ 0,8	274 203	260 058	+ 1,0	36,0

Anmerkungen siehe Seite 10

gungsstätten nach Verwaltungsbezirken

2001

Ankünfte				Übernachtungen				Mittlere Aufenthaltsdauer ³⁾		Amtliche Schlüsselnummer
aller Gäste	Veränderung ¹⁾	ausländischer Gäste	Veränderung ¹⁾	aller Gäste	Veränderung ¹⁾	ausländischer Gäste	Veränderung ¹⁾	aller Gäste	ausländischer Gäste	
13 655	- 21,5	901	- 47,1	27 878	- 15,9	2 078	- 40,5	2,0	2,3	962 000
841	+ 5,7	52	+246,7	1 813	+ 28,8	80	+196,3	2,2	1,5	962 004
978	- 5,7	11	+175,0	2 501	+ 28,7	49	+145,0	2,6	4,5	962 008
412	+ 21,9	14	- 39,1	485	+ 14,9	27	- 44,9	1,2	1,9	962 012
425	- 50,2	34	+ 13,3	802	- 68,6	38	- 43,3	1,9	1,1	962 016
.	962 020
2 552	- 34,8	208	- 5,9	4 711	- 27,1	483	+ 25,5	1,8	2,3	962 024
131	+ 79,5	13	+ 8,3	383	+ 36,8	14	- 91,3	2,9	1,1	962 028
3 033	- 25,5	223	- 76,0	5 855	- 15,9	514	- 68,7	1,9	2,3	962 032
2 345	- 23,5	87	- 42,8	4 972	- 30,0	254	- 43,8	2,1	2,9	962 036
657	- 15,2	65	- 48,8	1 055	- 15,5	116	- 33,7	1,6	1,8	962 040
752	- 24,6	17	+240,0	2 289	+ 12,9	46	+283,3	3,0	2,7	962 044
551	+ 27,5	102	+ 32,5	980	+ 0,6	186	+ 3,3	1,8	1,8	962 048
448	- 12,5	30	+ 30,4	882	+ 18,5	118	+ 81,5	2,0	3,9	962 052
.	962 056
290	+ 11,1	20	- 58,3	734	+ 35,4	75	- 58,8	2,5	3,8	962 060
13 843	+ 6,1	1 011	+ 28,5	32 047	+ 7,4	2 616	+ 25,5	2,3	2,6	966 000
2 664	+ 5,7	216	+ 28,6	6 011	+ 9,3	536	+ 17,3	2,3	2,5	966 004
361	+ 12,8	75	+ 10,3	901	+ 0,8	184	+ 2,2	2,5	2,5	966 008
511	+ 22,8	45	+ 18,4	1 123	+ 35,0	125	- 13,8	2,2	2,8	966 012
2 029	+ 20,1	108	+ 8,0	5 648	+ 26,1	400	- 3,4	2,8	3,7	966 016
4 309	+ 11,0	499	+ 41,4	9 922	+ 12,8	1 129	+ 47,4	2,3	2,3	966 020
3 094	- 7,1	46	+ 2,2	6 986	- 11,9	170	+ 71,7	2,3	3,7	966 024
875	- 1,7	22	+ 46,7	1 456	+ 3,8	72	+213,0	1,7	3,3	966 028
15 237	- 7,2	1 932	- 0,8	75 753	-	4 977	+ 9,6	5,0	2,6	970 000
2 634	- 0,7	143	+ 2,9	37 680	- 0,6	387	+ 8,7	14,3	2,7	970 004
671	+ 6,7	39	- 29,1	1 816	+ 25,2	82	- 22,6	2,7	2,1	970 008
.	970 012
1 018	- 15,2	178	+147,2	1 588	- 29,3	301	+142,7	1,6	1,7	970 016
1 466	- 22,3	72	+ 44,0	7 397	- 4,2	198	+ 10,6	5,0	2,8	970 020
442	- 1,3	42	- 26,3	909	+ 13,3	109	- 9,2	2,1	2,6	970 024
2 474	+ 3,0	529	- 36,0	13 338	+ 10,7	1 406	- 31,1	5,4	2,7	970 028
826	+ 4,0	81	+326,3	2 337	+ 21,7	368	+457,6	2,8	4,5	970 032
.	970 036
4 242	- 13,1	785	+ 22,8	8 029	- 7,8	1 991	+ 44,3	1,9	2,5	970 040
1 221	+ 0,7	31	- 35,4	2 171	- 8,4	75	- 34,2	1,8	2,4	970 044
19 185	- 1,0	880	- 4,7	86 403	- 0,1	2 588	+ 49,3	4,5	2,9	974 000
.	974 004
4 790	- 10,5	36	+ 24,1	34 416	- 8,8	99	+115,2	7,2	2,8	974 008
.	974 012
1 257	+ 49,6	12	x	8 858	+ 21,8	113	x	7,0	9,4	974 016
1 503	+ 10,7	31	+ 3,3	3 036	- 11,4	48	+ 11,6	2,0	1,5	974 020
58	- 19,4	14	x	168	+ 20,0	36	x	2,9	2,6	974 024
3 846	- 3,8	219	- 8,0	23 933	+ 10,2	503	+ 42,5	6,2	2,3	974 028
2 448	+ 18,5	105	+ 40,0	6 912	+ 10,4	769	+196,9	2,8	7,3	974 032
566	- 17,4	18	- 45,5	1 066	- 28,8	59	- 25,3	1,9	3,3	974 036
2 967	-	152	- 29,6	4 418	- 6,3	257	- 21,9	1,5	1,7	974 040
1 064	- 11,8	228	- 6,6	2 306	- 1,7	408	- 21,7	2,2	1,8	974 044
.	974 048
308	- 27,4	16	- 46,7	482	- 22,8	23	- 34,3	1,6	1,4	974 052
181	- 22,6	25	+ 47,1	480	+ 12,1	227	+845,8	2,7	9,1	974 056
9 623	- 13,3	991	- 16,2	18 025	- 2,7	1 982	- 10,4	1,9	2,0	978 000
.	978 004
.	978 008
264	+266,7	17	+ 21,4	453	+135,9	49	+ 58,1	1,7	2,9	978 012
.	978 016
2 542	+ 26,2	139	- 47,5	3 177	+ 4,6	238	- 34,8	1,2	1,7	978 020
1 361	- 2,7	112	+ 4,7	2 436	+ 8,0	220	+ 5,3	1,8	2,0	978 024
1 621	- 48,0	39	- 22,0	4 209	- 17,0	75	- 62,1	2,6	1,9	978 028
156	- 13,8	3	x	174	- 27,2	9	x	1,1	3,0	978 032
1 688	- 16,7	213	- 14,8	3 311	- 8,9	498	- 11,7	2,0	2,3	978 036
1 100	+ 9,6	289	+ 62,4	1 975	+ 21,7	525	+ 41,9	1,8	1,8	978 040
222 114	- 4,9	38 580	+ 33,0	679 513	- 0,3	123 178	+ 61,6	3,1	3,2	900 000
1 037 768	- 3,7	194 299	+ 5,2	2 602 688	- 0,3	475 307	+ 20,7	2,5	2,4	

2.2 Kapazität und Leistung der Beherbergungs

Februar

Lfd. Nr.	Gemeindeguppe Betriebsart	Betriebe			Betten			Mittlere Auslastung der angebotenen Betten ²⁾
		insgesamt	geöffnete	Veränderung ¹⁾	insgesamt	angebotene	Veränderung ¹⁾	
1	Mineral-, Moor-, Sole- und Thermalbäder	483	385	+ 0,8	28 040	24 552	+ 1,4	49,0
2	Hotels	108	104	+ 3,0	6 836	6 585	+ 5,2	30,7
3	Gasthöfe	19	17	- 5,6	295	273	- 3,5	23,9
4	Pensionen	207	129	- 2,3	4 963	3 115	- 2,5	14,3
5	Hotels garnis	40	37	+ 5,7	1 884	1 794	+ 1,1	26,7
6	Erholungs-, Ferien- und Schulungsheime	21	17	-	1 125	928	+ 1,1	29,2
7	Ferienhäuser, -wohnungen, -zentren	25	24	+ 4,3	553	539	+ 7,6	8,6
8	Hütten, Jugendherbergen u. Ä.	4	4	+33,3	482	482	+35,0	14,6
9	Vorsorge- und Reha-Kliniken	59	53	-	11 902	10 836	- 0,9	79,1
10	Heilklimatische Kurorte	177	167	+ 0,6	9 200	8 912	+ 0,6	44,7
11	Hotels	54	50	- 2,0	3 077	2 948	+ 1,5	43,8
12	Gasthöfe	15	15	-	308	305	- 1,0	32,7
13	Pensionen	43	40	+ 5,3	822	756	+ 4,0	30,5
14	Hotels garnis	4	4	-	108	108	-	.
15	Erholungs-, Ferien- und Schulungsheime	28	25	-	1 881	1 793	+ 0,3	44,0
16	Ferienhäuser, -wohnungen, -zentren	21	21	-	1 993	1 991	- 1,3	46,2
17	Hütten, Jugendherbergen u. Ä.	10	10	-	471	471	-	30,7
18	Vorsorge- und Reha-Kliniken	2	2	-	540	540	-	.
19	Kneippkurorte	197	179	- 2,2	8 077	7 346	- 2,3	29,2
20	Hotels	77	67	- 8,2	3 191	2 848	- 7,0	30,8
21	Gasthöfe	29	27	-	463	443	+ 3,3	13,1
22	Pensionen	25	23	+15,0	552	516	+18,6	10,4
23	Hotels garnis	7	7	+40,0	247	235	+25,7	.
24	Erholungs-, Ferien- und Schulungsheime	18	15	- 6,3	1 069	821	- 6,4	35,4
25	Ferienhäuser, -wohnungen, -zentren	26	26	- 3,7	986	984	- 1,2	20,2
26	Hütten, Jugendherbergen u. Ä.	9	9	-10,0	801	801	- 3,8	11,1
27	Vorsorge- und Reha-Kliniken	6	5	-	768	698	-	.
28	Kneippheilstädter	234	220	+ 0,9	9 306	8 835	- 1,6	44,6
29	Hotels	60	56	- 3,4	3 029	2 820	- 4,9	39,7
30	Gasthöfe	41	39	-	785	756	+ 1,7	26,3
31	Pensionen	55	51	- 1,9	913	833	- 3,5	24,0
32	Hotels garnis	10	8	-	210	174	+ 5,5	16,9
33	Erholungs-, Ferien- und Schulungsheime	12	11	-	769	694	- 5,7	30,8
34	Ferienhäuser, -wohnungen, -zentren	36	35	+16,7	633	621	+14,6	19,1
35	Hütten, Jugendherbergen u. Ä.	5	5	-	391	391	-	14,8
36	Vorsorge- und Reha-Kliniken	15	15	-	2 576	2 546	- 1,2	77,9
37	Heilbäder zusammen	1 091	951	+ 0,2	54 623	49 645	+ 0,1	44,5
38	Hotels	299	277	- 2,1	16 133	15 201	+ 0,1	35,0
39	Gasthöfe	104	98	- 1,0	1 851	1 777	+ 0,8	23,8
40	Pensionen	330	243	+ 0,4	7 250	5 220	-	17,9
41	Hotels garnis	61	56	+ 7,7	2 449	2 311	+ 3,4	24,7
42	Erholungs-, Ferien- und Schulungsheime	79	68	- 1,4	4 844	4 236	- 1,9	37,1
43	Ferienhäuser, -wohnungen, -zentren	108	106	+ 5,0	4 165	4 135	+ 1,9	31,0
44	Hütten, Jugendherbergen u. Ä.	28	28	-	2 145	2 145	+ 4,5	16,9
45	Vorsorge- und Reha-Kliniken	82	75	-	15 786	14 620	- 0,9	79,1

1) Veränderung gegenüber dem Vorjahresmonat in % - 2) mittlere Auslastung = (Übernachtungen / angebotene Bettentage) * 100 - 3) mittlere Aufenthalts

stätten nach Gemeindegruppen und Betriebsarten

2001

Ankünfte				Übernachtungen				Mittlere Aufenthaltsdauer ³⁾		Lfd. Nr.
aller Gäste	Veränderung ¹⁾	ausländischer Gäste	Veränderung ¹⁾	aller Gäste	Veränderung ¹⁾	ausländischer Gäste	Veränderung ¹⁾	aller Gäste	ausländischer Gäste	
54 958	- 4,0	7 585	- 14,6	333 523	- 0,5	16 577	+ 1,5	6,1	2,2	1
29 649	- 1,0	5 355	- 14,6	55 938	+ 1,9	10 637	- 5,0	1,9	2,0	2
868	- 1,5	136	+ 15,3	1 838	+ 2,3	293	+ 55,9	2,1	2,2	3
2 439	- 11,5	108	+129,8	11 962	- 17,9	873	+325,9	4,9	8,1	4
6 846	- 10,6	1 525	- 32,1	13 428	- 5,2	3 776	- 8,9	2,0	2,5	5
3 233	- 11,6	17	- 41,4	7 289	- 20,8	34	- 73,0	2,3	2,0	6
182	+156,3	14	-	1 298	+ 59,7	140	-	7,1	10,0	7
1 180	+ 13,7	421	+153,6	1 971	- 23,8	639	+ 78,0	1,7	1,5	8
10 561	- 5,7	9	+ 80,0	239 799	+ 1,1	185	+ 59,5	22,7	20,6	9
31 315	+ 4,2	9 138	+ 8,4	111 503	+ 4,3	28 410	+ 17,2	3,6	3,1	10
13 710	+ 14,8	5 210	+ 14,9	36 149	+ 11,9	14 601	+ 17,8	2,6	2,8	11
899	+ 17,2	302	+ 42,5	2 753	+ 16,2	835	+ 45,7	3,1	2,8	12
1 940	+ 1,3	702	+ 4,2	6 457	+ 7,9	2 030	+ 15,5	3,3	2,9	13
.	14
6 394	+ 2,1	99	+ 12,5	22 106	+ 5,6	222	+ 63,2	3,5	2,2	15
5 904	+ 4,4	2 601	+ 6,6	25 755	+ 7,9	10 160	+ 19,4	4,4	3,9	16
1 676	- 32,6	59	- 75,9	4 047	- 31,7	130	- 65,8	2,4	2,2	17
.	18
18 403	- 2,1	2 997	+ 1,2	59 095	+ 4,1	8 511	+ 14,7	3,2	2,8	19
11 919	- 4,7	2 016	- 13,3	23 776	+ 4,4	4 527	+ 1,3	2,0	2,2	20
641	+ 42,1	98	+104,2	1 608	+ 67,5	302	+158,1	2,5	3,1	21
569	+ 9,0	119	- 12,5	1 481	- 5,2	310	- 22,7	2,6	2,6	22
.	23
2 031	- 0,9	18	-	8 140	+ 7,8	378	- 23,8	4,0	21,0	24
1 339	+ 37,2	670	+ 85,6	5 569	+ 20,2	2 872	+ 64,5	4,2	4,3	25
1 188	- 16,6	43	- 28,3	2 449	- 27,8	57	- 62,3	2,1	1,3	26
.	27
20 230	+ 4,3	3 246	+ 4,6	108 858	+ 6,6	11 228	+ 9,4	5,4	3,5	28
10 488	+ 6,9	1 713	- 10,8	31 168	+ 11,7	5 874	- 9,4	3,0	3,4	29
1 835	+ 35,8	829	+ 50,2	5 557	+ 51,6	2 616	+ 59,6	3,0	3,2	30
1 309	+ 45,0	205	+ 73,7	5 378	+ 23,8	799	+ 92,5	4,1	3,9	31
365	+131,0	35	+ 45,8	818	+176,4	72	+ 53,2	2,2	2,1	32
2 245	- 5,8	5	+400,0	5 489	- 17,1	18	+800,0	2,4	3,6	33
827	+ 13,1	406	+ 10,9	3 320	+ 12,7	1 724	+ 15,8	4,0	4,2	34
928	+ 64,2	34	- 60,9	1 619	+ 43,3	34	- 63,4	1,7	1,0	35
2 233	- 36,1	19	- 47,2	55 509	+ 0,4	91	- 6,2	24,9	4,8	36
124 906	- 0,5	22 966	- 1,8	612 979	+ 2,0	64 726	+ 11,1	4,9	2,8	37
65 766	+ 2,4	14 294	- 5,0	147 031	+ 6,7	35 639	+ 3,2	2,2	2,5	38
4 243	+ 23,0	1 365	+ 46,8	11 756	+ 33,7	4 046	+ 60,7	2,8	3,0	39
6 257	+ 2,6	1 134	+ 16,3	25 278	- 4,5	4 012	+ 44,4	4,0	3,5	40
7 776	- 7,8	1 758	- 30,3	16 019	+ 0,8	4 345	- 7,8	2,1	2,5	41
13 903	- 3,1	139	+ 2,2	43 024	- 2,9	652	- 14,2	3,1	4,7	42
8 252	+ 11,0	3 691	+ 16,5	35 942	+ 11,4	14 896	+ 26,8	4,4	4,0	43
4 972	- 9,8	557	- 0,2	10 086	- 22,6	860	- 12,5	2,0	1,5	44
13 737	- 14,0	28	- 31,7	323 843	+ 0,4	276	+ 29,6	23,6	9,9	45

dauer in Tagen = Übernachtungen / Ankünfte

Noch: 2.2 Kapazität und Leistung der Beherbergungs

Februar

Lfd. Nr.	Gemeindeguppe Betriebsart	Betriebe			Betten			Mittlere Auslastung der angebotenen Betten ²⁾
		insgesamt	geöffnete	Veränderung ¹⁾	insgesamt	angebotene	Veränderung ¹⁾	
46	Luftkurorte	377	349	- 1,1	14 604	13 452	- 1,7	25,3
47	Hotels	117	105	- 3,7	4 570	4 142	- 2,4	20,9
48	Gasthöfe	59	58	-	1 011	992	- 0,6	13,9
49	Pensionen	87	77	- 1,3	1 876	1 638	- 2,1	15,1
50	Hotels garnis	9	8	+14,3	185	169	+ 9,7	17,6
51	Erholungs-, Ferien- und Schulungsheime	35	32	- 3,0	2 972	2 590	- 1,3	37,7
52	Ferienhäuser, -wohnungen, -zentren	40	39	+ 2,6	1 306	1 296	- 1,1	12,8
53	Hütten, Jugendherbergen u. Ä.	24	24	-	1 636	1 577	- 3,6	19,6
54	Vorsorge- und Reha-Kliniken	6	6	-	1 048	1 048	-	63,6
55	Erholungsorte	333	310	+ 0,6	15 143	14 185	- 0,4	23,9
56	Hotels	118	112	+ 0,9	4 525	4 257	- 1,7	21,3
57	Gasthöfe	45	40	- 2,4	772	699	- 2,4	16,8
58	Pensionen	43	42	+ 7,7	914	884	+ 9,1	16,2
59	Hotels garnis	11	10	-	266	253	-	19,9
60	Erholungs-, Ferien- und Schulungsheime	52	45	- 4,3	4 175	3 698	- 7,1	30,2
61	Ferienhäuser, -wohnungen, -zentren	35	34	-	1 453	1 430	+ 4,6	21,4
62	Hütten, Jugendherbergen u. Ä.	24	23	+ 4,5	2 272	2 242	+ 8,7	16,8
63	Vorsorge- und Reha-Kliniken	5	4	-	766	722	-	52,6
64	Sonstige Gemeinden	3 697	3 517	+ 1,2	189 833	182 776	+ 1,5	35,5
65	Hotels	1 764	1 699	+ 0,5	98 601	96 127	+ 1,7	34,3
66	Gasthöfe	439	394	- 2,5	6 838	6 118	- 1,9	18,3
67	Pensionen	165	145	+11,5	3 814	3 325	+15,2	22,1
68	Hotels garnis	873	853	+ 0,8	39 522	38 422	+ 1,0	36,9
69	Erholungs-, Ferien- und Schulungsheime	251	237	-	22 359	21 524	+ 1,5	38,5
70	Ferienhäuser, -wohnungen, -zentren	61	58	+16,0	5 654	5 538	+ 2,2	57,2
71	Hütten, Jugendherbergen u. Ä.	124	111	+12,1	9 927	8 604	- 0,8	22,4
72	Vorsorge- und Reha-Kliniken	20	20	-	3 118	3 118	-	78,5
73	Nordrhein-Westfalen	5 498	5 127	+ 0,8	274 203	260 058	+ 1,0	36,0
74	Hotels	2 298	2 193	-	123 829	119 727	+ 1,2	33,4
75	Gasthöfe	647	590	- 2,0	10 472	9 586	- 1,3	18,7
76	Pensionen	625	507	+ 3,7	13 854	11 067	+ 4,5	18,6
77	Hotels garnis	954	927	+ 1,3	42 422	41 155	+ 1,1	36,1
78	Erholungs-, Ferien- und Schulungsheime	417	382	- 1,0	34 350	32 048	- 0,2	37,3
79	Ferienhäuser, -wohnungen, -zentren	244	237	+ 6,3	12 578	12 399	+ 2,0	39,7
80	Hütten, Jugendherbergen u. Ä.	200	186	+ 7,5	15 980	14 568	+ 1,0	20,4
81	Vorsorge- und Reha-Kliniken	113	105	-	20 718	19 508	- 0,7	77,2

stätten nach Gemeindegruppen und Betriebsarten

2001

Ankünfte				Übernachtungen				Mittlere Aufenthaltsdauer ³⁾		Lfd. Nr.
aller Gäste	Veränderung ¹⁾	ausländischer Gäste	Veränderung ¹⁾	aller Gäste	Veränderung ¹⁾	ausländischer Gäste	Veränderung ¹⁾	aller Gäste	ausländischer Gäste	
31 555	+ 5,5	2 880	+ 22,2	93 959	+ 2,6	7 310	+ 11,1	3,0	2,5	46
11 745	+ 6,1	2 015	+ 20,9	23 800	+ 13,8	4 131	+ 22,5	2,0	2,1	47
1 532	+ 1,3	227	- 9,2	3 826	+ 25,2	491	+ 10,3	2,5	2,2	48
2 176	+30,4	172	- 0,6	6 780	+ 14,7	566	- 13,7	3,1	3,3	49
336	- 2,6	35	+ 84,2	803	+ 24,5	109	+109,6	2,4	3,1	50
9 392	- 3,7	56	+250,0	26 799	- 7,4	350	+114,7	2,9	6,3	51
987	+54,5	144	+ 37,1	4 643	+ 31,8	708	+ 9,4	4,7	4,9	52
4 250	+13,0	198	+117,6	8 659	+ 6,2	394	+121,3	2,0	2,0	53
1 137	- 2,3	33	- 10,8	18 649	- 8,8	561	- 47,4	16,4	17,0	54
31 673	- 6,4	3 892	- 6,4	94 741	+ 1,1	12 051	+ 12,5	3,0	3,1	55
11 262	-11,0	2 595	- 18,9	25 173	- 3,9	7 211	- 7,2	2,2	2,8	56
1 506	+37,8	417	+191,6	3 283	+ 28,0	898	+272,6	2,2	2,2	57
965	- 2,0	95	+ 5,6	3 966	+ 15,0	336	+ 39,4	4,1	3,5	58
675	-21,9	168	- 43,8	1 407	- 14,0	445	- 22,1	2,1	2,6	59
11 123	-11,9	171	+ 81,9	31 182	- 13,5	604	+ 58,9	2,8	3,5	60
856	-12,6	265	- 14,0	8 565	+102,0	2 114	+ 62,0	10,0	8,0	61
4 789	+16,3	176	+738,1	10 527	+ 25,8	316	x	2,2	1,8	62
497	- 1,6	5	-	10 638	- 5,6	127	- 31,0	21,4	25,4	63
849 634	- 4,4	164 561	+ 6,3	1 801 009	- 1,3	391 220	+ 22,9	2,1	2,4	64
514 125	- 6,9	107 315	- 2,6	917 480	- 3,0	223 910	+ 8,5	1,8	2,1	65
12 046	+ 7,6	1 567	+ 23,5	30 813	+ 5,3	4 802	+ 15,4	2,6	3,1	66
5 585	+ 9,3	511	+ 14,6	20 113	+ 12,5	3 864	+ 31,3	3,6	7,6	67
190 998	+ 1,0	40 564	+ 7,3	393 617	+ 3,1	102 006	+ 12,9	2,1	2,5	68
74 675	-10,0	1 169	- 49,1	228 937	- 7,2	8 662	+ 3,5	3,1	7,4	69
19 569	- 1,3	9 316	x	88 364	- 1,8	41 863	x	4,5	4,5	70
30 127	+18,4	4 087	+ 87,5	53 135	+ 20,3	5 618	+ 97,3	1,8	1,4	71
2 509	-17,3	32	- 20,0	68 550	- 1,6	495	- 7,6	27,3	15,5	72
1 037 768	- 3,7	194 299	+ 5,2	2 602 688	- 0,3	475 307	+ 20,7	2,5	2,4	73
602 898	- 5,8	126 219	- 2,9	1 113 484	- 1,5	270 891	+ 7,5	1,8	2,1	74
19 327	+12,1	3 576	+ 38,0	49 678	+ 13,7	10 237	+ 39,0	2,6	2,9	75
14 983	+ 8,1	1 912	+ 13,5	56 137	+ 4,6	8 778	+ 32,6	3,7	4,6	76
199 785	+ 0,5	42 525	+ 4,6	411 846	+ 3,0	106 905	+ 11,7	2,1	2,5	77
109 093	- 8,9	1 535	- 39,6	329 942	- 7,3	10 268	+ 6,1	3,0	6,7	78
29 664	+ 2,7	13 416	+216,3	137 514	+ 5,7	59 581	+261,8	4,6	4,4	79
44 138	+13,7	5 018	+ 76,1	82 407	+ 11,8	7 188	+ 78,3	1,9	1,4	80
17 880	-13,5	98	- 20,3	421 680	- 0,5	1 459	- 27,1	23,6	14,9	81

2.3 Kapazität und Leistung der Beherbergungs

Februar

Lfd. Nr.	Reisegebiet Betriebsart	Betriebe			Betten			Mittlere Auslastung der angebotenen Betten ²⁾
		insgesamt	geöffnete	Veränderung ¹⁾	insgesamt	angebotene	Veränderung ¹⁾	
1	Eifel und Region Aachen	492	467	+ 1,1	21 348	20 531	+ 0,9	31,7
2	Hotels	224	212	- 2,8	8 733	8 372	- 2,7	27,8
3	Gasthöfe	50	48	-	730	706	- 0,1	17,8
4	Pensionen	30	28	-	624	582	+ 0,3	27,2
5	Hotels garnis	78	75	+ 8,7	2 860	2 794	+ 9,1	28,1
6	Erholungs-, Ferien- und Schulungsheime	54	48	+ 2,1	3 738	3 426	- 0,1	42,2
7	Ferienhäuser, -wohnungen, -zentren	23	23	+ 4,5	1 220	1 220	+ 1,1	24,4
8	Hütten, Jugendherbergen u. Ä.	26	26	+18,2	2 187	2 175	+11,9	21,2
9	Vorsorge- und Reha-Kliniken	7	7	-12,5	1 256	1 256	- 4,4	71,5
10	Niederrhein	526	491	+ 5,8	25 082	23 421	+ 3,7	30,2
11	Hotels	259	249	+ 4,2	14 596	14 054	+ 2,2	31,1
12	Gasthöfe	60	53	+ 3,9	972	863	+12,2	19,0
13	Pensionen	23	21	+31,3	506	442	+24,9	25,9
14	Hotels garnis	120	116	+ 5,5	4 559	4 402	+ 9,6	30,1
15	Erholungs-, Ferien- und Schulungsheime	35	30	-	2 697	2 201	-10,1	30,5
16	Ferienhäuser, -wohnungen, -zentren	5	4	-	70	56	-	.
17	Hütten, Jugendherbergen u. Ä.	22	16	+33,3	1 442	1 163	+22,9	17,8
18	Vorsorge- und Reha-Kliniken	2	2	-	240	240	-	.
19	Münsterland	531	500	-	22 134	21 206	+ 0,3	27,5
20	Hotels	301	290	- 1,4	11 594	11 279	- 1,4	23,0
21	Gasthöfe	64	56	- 6,7	990	868	- 6,4	12,6
22	Pensionen	41	39	+18,2	1 200	1 138	+25,6	15,7
23	Hotels garnis	46	41	- 6,8	1 813	1 653	+ 0,2	25,9
24	Erholungs-, Ferien- und Schulungsheime	46	44	+ 2,3	5 004	4 856	- 1,0	44,9
25	Ferienhäuser, -wohnungen, -zentren	20	18	+28,6	492	431	+27,1	.
26	Hütten, Jugendherbergen u. Ä.	12	11	-	931	871	+ 0,5	21,5
27	Vorsorge- und Reha-Kliniken	1	1	-	110	110	-	.
28	Teutoburger Wald	1 028	885	+ 0,5	47 481	42 571	+ 0,3	35,4
29	Hotels	372	349	+ 0,3	16 858	16 038	+ 1,8	27,9
30	Gasthöfe	114	103	- 2,8	1 784	1 605	- 5,3	12,4
31	Pensionen	257	170	+ 1,2	5 998	3 973	+ 0,3	12,6
32	Hotels garnis	72	69	+ 3,0	2 793	2 708	+ 1,4	29,2
33	Erholungs-, Ferien- und Schulungsheime	63	54	- 3,6	3 836	3 341	- 3,0	30,8
34	Ferienhäuser, -wohnungen, -zentren	63	61	+ 3,4	2 742	2 668	- 0,7	7,5
35	Hütten, Jugendherbergen u. Ä.	31	30	+ 3,4	2 540	2 328	+ 3,1	15,6
36	Vorsorge- und Reha-Kliniken	56	49	+ 2,1	10 930	9 910	- 0,6	75,3
37	Sauerland	1 022	967	- 0,2	45 506	43 389	+ 0,6	38,0
38	Hotels	318	301	- 1,0	14 515	13 686	+ 1,2	33,5
39	Gasthöfe	178	168	- 4,5	3 205	3 055	- 3,0	23,2
40	Pensionen	217	197	+ 1,5	4 414	3 940	+ 1,4	21,1
41	Hotels garnis	34	34	-	1 121	1 094	- 1,6	25,8
42	Erholungs-, Ferien- und Schulungsheime	85	79	- 2,5	7 583	7 182	- 0,6	35,6
43	Ferienhäuser, -wohnungen, -zentren	117	117	+ 6,4	7 737	7 731	+ 2,1	55,2
44	Hütten, Jugendherbergen u. Ä.	51	50	+ 2,0	3 383	3 313	+ 0,7	14,5
45	Vorsorge- und Reha-Kliniken	22	21	-	3 548	3 388	+ 0,5	80,3
46	Siegerland-Wittgenstein	162	152	- 3,8	6 420	6 142	- 2,7	44,1
47	Hotels	67	63	- 4,5	2 107	2 014	- 2,9	26,6
48	Gasthöfe	31	29	-	422	400	+ 1,8	15,3
49	Pensionen	23	22	- 4,3	356	344	- 2,0	25,2
50	Hotels garnis	8	7	-	232	216	-	37,8
51	Erholungs-, Ferien- und Schulungsheime	12	11	- 8,3	849	756	- 8,4	29,7
52	Ferienhäuser, -wohnungen, -zentren	5	4	-20,0	135	123	- 8,9	.
53	Hütten, Jugendherbergen u. Ä.	5	5	-	210	210	-	14,8
54	Vorsorge- und Reha-Kliniken	11	11	-	2 109	2 079	- 1,4	.

1) Veränderung gegenüber dem Vorjahresmonat in % - 2) mittlere Auslastung = (Übernachtungen / angebotene Bettentage) * 100 - 3) mittlere Aufenthalts

stätten nach Reisegebieten und Betriebsarten

2001

Ankünfte				Übernachtungen				Mittlere Aufenthaltsdauer ³⁾		Lfd. Nr.
aller Gäste	Veränderung ¹⁾	ausländischer Gäste	Veränderung ¹⁾	aller Gäste	Veränderung ¹⁾	ausländischer Gäste	Veränderung ¹⁾	aller Gäste	ausländischer Gäste	
63 624	- 3,4	11 365	- 16,9	179 868	+ 5,5	31 610	+ 5,6	2,8	2,8	1
33 076	- 6,1	8 053	- 10,1	64 327	+ 5,3	16 199	+ 2,1	1,9	2,0	2
1 400	+13,8	216	+ 28,6	3 533	+ 29,4	563	+ 69,6	2,5	2,6	3
626	+32,6	102	+ 82,1	4 317	+ 50,9	2 339	+ 59,1	6,9	22,9	4
11 207	+14,3	1 538	- 36,7	21 963	+ 16,3	3 777	- 23,0	2,0	2,5	5
8 932	-25,3	235	- 84,6	39 382	- 11,6	4 976	- 5,6	4,4	21,2	6
1 049	+47,7	439	+105,1	8 333	+201,8	2 130	+ 88,0	7,9	4,9	7
5 892	+21,5	755	+167,7	12 861	+ 13,5	1 281	+ 96,8	2,2	1,7	8
1 442	-11,5	27	- 35,7	25 152	- 4,5	345	+ 10,9	17,4	12,8	9
96 810	- 0,6	17 155	- 0,4	195 403	+ 0,9	39 966	+ 14,4	2,0	2,3	10
65 596	- 5,2	13 723	- 4,3	121 747	- 1,3	31 069	+ 12,2	1,9	2,3	11
1 760	+16,9	160	- 11,1	4 483	+ 1,3	474	- 22,4	2,5	3,0	12
961	- 3,8	9	- 87,0	3 210	+ 13,7	162	+ 8,0	3,3	18,0	13
17 251	+13,2	3 012	+ 21,2	35 750	+ 12,7	7 435	+ 21,9	2,1	2,5	14
8 250	- 5,7	94	+168,6	18 478	- 14,4	478	+270,5	2,2	5,1	15
.	16
2 818	+83,9	157	+ 37,7	5 817	+ 55,7	348	+ 62,6	2,1	2,2	17
.	18
71 223	- 4,0	5 034	- 5,5	161 536	- 4,6	11 019	- 2,7	2,3	2,2	19
43 493	- 6,0	3 722	- 13,1	71 996	- 4,8	7 354	- 11,5	1,7	2,0	20
1 434	- 5,6	152	+ 4,1	3 037	- 13,4	363	+ 3,4	2,1	2,4	21
1 446	- 1,5	151	+ 11,9	4 696	- 6,5	493	+ 7,6	3,2	3,3	22
6 855	+ 6,2	784	+ 38,5	11 865	+ 5,0	1 581	+ 56,7	1,7	2,0	23
14 958	- 6,6	114	- 19,1	60 731	- 8,7	698	- 24,5	4,1	6,1	24
.	25
2 606	+22,2	94	+118,6	5 253	+ 42,7	139	+117,2	2,0	1,5	26
.	27
110 359	- 7,2	12 245	- 13,9	417 109	- 2,6	28 626	- 9,8	3,8	2,3	28
67 313	- 7,6	9 324	- 12,7	123 321	- 4,1	20 080	- 8,0	1,8	2,2	29
2 259	-10,6	265	- 14,2	5 450	- 12,4	779	- 30,3	2,4	2,9	30
3 332	- 5,0	157	- 12,8	13 795	- 13,1	982	+ 13,9	4,1	6,3	31
11 452	-15,2	2 086	- 20,2	21 890	- 12,0	4 808	- 6,4	1,9	2,3	32
11 180	-12,6	108	+ 22,7	28 087	- 17,2	446	+ 34,3	2,5	4,1	33
1 109	+51,5	168	- 16,4	5 566	+ 13,4	748	- 24,3	5,0	4,5	34
4 603	+12,8	99	- 13,2	10 096	+ 14,1	191	- 38,4	2,2	1,9	35
9 111	+ 2,2	38	- 7,3	208 904	+ 2,0	592	- 48,7	22,9	15,6	36
130 722	- 0,9	28 023	+ 53,1	457 453	+ 2,2	100 315	+ 92,6	3,5	3,6	37
53 343	+ 2,5	11 194	+ 1,7	127 216	+ 7,8	32 219	+ 9,4	2,4	2,9	38
7 390	+23,4	2 182	+ 53,8	19 615	+ 31,5	6 165	+ 60,8	2,7	2,8	39
6 278	+15,8	1 247	+ 19,0	22 434	+ 7,0	3 870	+ 33,2	3,6	3,1	40
4 001	- 9,4	573	- 18,4	7 819	- 3,6	1 331	+ 8,7	2,0	2,3	41
23 123	- 2,8	201	+ 55,8	71 363	- 0,6	832	+ 16,0	3,1	4,1	42
26 579	- 0,2	12 499	+242,9	119 541	+ 0,5	55 637	+313,3	4,5	4,5	43
6 855	-18,8	126	- 64,3	13 293	- 25,9	249	- 49,9	1,9	2,0	44
3 153	-38,9	1	-	76 172	- 0,9	12	-	24,2	12,0	45
15 237	- 7,2	1 932	- 0,8	75 753	-	4 977	+ 9,6	5,0	2,6	46
8 434	- 9,3	1 642	- 7,1	14 982	- 8,2	3 300	- 18,0	1,8	2,0	47
598	+13,0	35	+ 40,0	1 704	+ 20,5	128	+ 60,0	2,8	3,7	48
564	- 3,8	78	-	2 431	+ 15,4	262	+ 17,5	4,3	3,4	49
766	+ 0,4	135	+200,0	2 286	+ 64,1	1 016	x	3,0	7,5	50
2 489	- 0,7	41	+ 95,2	6 291	- 5,2	244	+221,1	2,5	6,0	51
.	52
404	- 0,2	-	-100,0	868	- 10,5	-	-100,0	2,1	-	53
.	54

dauer in Tagen = Übernachtungen / Ankünfte

Noch: 2.3 Kapazität und Leistung der Beherbergungs

Februar

Lfd. Nr.	Reisegebiet Betriebsart	Betriebe			Betten			Mittlere Auslastung der angebotenen Betten ²⁾
		insgesamt	geöffnete	Veränderung ¹⁾	insgesamt	angebotene	Veränderung ¹⁾	
55	Bergisches Land	451	432	+ 0,5	24 209	23 093	- 0,3	35,6
56	Hotels	232	224	+ 0,9	11 714	11 462	+ 3,7	34,0
57	Gasthöfe	26	25	+ 4,2	366	345	+ 1,8	17,8
58	Pensionen	16	14	-	292	265	+ 2,3	14,3
59	Hotels garnis	88	85	+ 1,2	3 820	3 714	-	34,7
60	Erholungs-, Ferien- und Schulungsheime	55	53	- 3,6	4 559	4 438	- 2,0	34,9
61	Ferienhäuser, -wohnungen, -zentren	4	4	-	56	56	+ 3,7	4,3
62	Hütten, Jugendherbergen u. Ä.	22	19	-	2 031	1 442	- 21,2	18,2
63	Vorsorge- und Reha-Kliniken	8	8	-	1 371	1 371	-	81,2
64	Bonn und Rhein-Sieg-Kreis	304	284	- 1,7	17 408	16 694	- 2,1	34,3
65	Hotels	126	118	-	9 108	8 728	+ 0,5	32,8
66	Gasthöfe	46	39	+ 2,6	739	632	+ 3,9	18,5
67	Pensionen	7	6	+20,0	210	154	+ 6,2	43,0
68	Hotels garnis	85	83	- 5,7	3 485	3 425	- 8,5	38,2
69	Erholungs-, Ferien- und Schulungsheime	32	30	- 9,1	2 948	2 837	- 4,3	37,2
70	Ferienhäuser, -wohnungen, -zentren	1	1	-	15	15	-	.
71	Hütten, Jugendherbergen u. Ä.	4	4	-	635	635	-	.
72	Vorsorge- und Reha-Kliniken	3	3	-	268	268	-	62,4
73	Köln	227	221	- 1,3	18 250	17 970	+ 0,2	51,0
74	Hotels	70	68	-	9 493	9 461	+ 1,3	51,3
75	Gasthöfe	15	14	- 6,7	273	226	- 14,4	32,2
76	Pensionen	3	3	-	60	60	+ 11,1	51,0
77	Hotels garnis	136	133	- 1,5	7 603	7 402	- 0,8	49,7
78	Erholungs-, Ferien- und Schulungsheime	1	1	-	75	75	-	.
79	Ferienhäuser, -wohnungen, -zentren	-	-	-	-	-	-	-
80	Hütten, Jugendherbergen u. Ä.	2	2	-	746	746	-	.
81	Vorsorge- und Reha-Kliniken	-	-	-	-	-	-	-
82	Düsseldorf	207	207	+ 2,0	15 812	15 518	+ 1,4	42,5
83	Hotels	50	50	+ 2,0	8 040	7 833	+ 1,5	46,1
84	Gasthöfe	3	3	+50,0	45	43	+ 72,0	10,4
85	Pensionen	4	4	+33,3	79	79	+ 16,2	34,7
86	Hotels garnis	146	146	+ 0,7	7 316	7 232	+ 1,0	39,2
87	Erholungs-, Ferien- und Schulungsheime	2	2	-	48	47	- 2,1	.
88	Ferienhäuser, -wohnungen, -zentren	1	1	-	12	12	-	.
89	Hütten, Jugendherbergen u. Ä.	1	1	-	272	272	+ 0,7	.
90	Vorsorge- und Reha-Kliniken	-	-	-	-	-	-	-
91	Ruhrgebiet	548	521	+ 3,0	30 553	29 523	+ 4,7	35,0
92	Hotels	279	269	+ 0,7	17 071	16 800	+ 2,9	35,0
93	Gasthöfe	60	52	- 1,9	946	843	+ 0,5	20,4
94	Pensionen	4	3	+50,0	115	90	+275,0	28,2
95	Hotels garnis	141	138	+ 4,5	6 820	6 515	+ 2,1	31,0
96	Erholungs-, Ferien- und Schulungsheime	32	30	+15,4	3 013	2 889	+ 29,7	39,9
97	Ferienhäuser, -wohnungen, -zentren	5	4	-	99	87	-	28,6
98	Hütten, Jugendherbergen u. Ä.	24	22	+15,8	1 603	1 413	- 1,1	18,5
99	Vorsorge- und Reha-Kliniken	3	3	-	886	886	-	87,9
100	Nordrhein-Westfalen	5 498	5 127	+ 0,8	274 203	260 058	+ 1,0	36,0
101	Hotels	2 298	2 193	-	123 829	119 727	+ 1,2	33,4
102	Gasthöfe	647	590	- 2,0	10 472	9 586	- 1,3	18,7
103	Pensionen	625	507	+ 3,7	13 854	11 067	+ 4,5	18,6
104	Hotels garnis	954	927	+ 1,3	42 422	41 155	+ 1,1	36,1
105	Erholungs-, Ferien- und Schulungsheime	417	382	- 1,0	34 350	32 048	- 0,2	37,3
106	Ferienhäuser, -wohnungen, -zentren	244	237	+ 6,3	12 578	12 399	+ 2,0	39,7
107	Hütten, Jugendherbergen u. Ä.	200	186	+ 7,5	15 980	14 568	+ 1,0	20,4
108	Vorsorge- und Reha-Kliniken	113	105	-	20 718	19 508	- 0,7	77,2

Anmerkungen siehe Seite 28

stätten nach Reisegebieten und Betriebsarten

2001

Ankünfte				Übernachtungen				Mittlere Aufenthaltsdauer ³⁾		Lfd. Nr.
aller Gäste	Veränderung ¹⁾	ausländischer Gäste	Veränderung ¹⁾	aller Gäste	Veränderung ¹⁾	ausländischer Gäste	Veränderung ¹⁾	aller Gäste	ausländischer Gäste	
99 012	+ 0,2	15 599	+ 7,5	227 635	- 2,3	35 058	+ 13,4	2,3	2,2	55
61 245	+ 5,0	12 474	+ 13,2	108 828	+ 2,2	25 509	+ 15,1	1,8	2,0	56
671	+ 15,5	69	- 13,8	1 702	+ 16,5	200	+ 20,5	2,5	2,9	57
228	- 9,9	28	+ 86,7	1 064	+ 2,9	85	-	4,7	3,0	58
16 488	+ 2,5	2 749	- 8,1	36 112	+ 5,4	8 029	+ 6,6	2,2	2,9	59
15 806	- 15,1	153	- 53,9	41 797	- 13,4	608	- 12,8	2,6	4,0	60
50	- 79,6	-	-100,0	68	- 90,3	-	-100,0	1,4	-	61
3 352	+ 1,5	124	+113,8	6 891	- 2,0	578	+331,3	2,1	4,7	62
1 172	- 17,5	2	- 66,7	31 173	- 7,6	49	+ 16,7	26,6	24,5	63
74 074	- 5,0	9 749	+ 10,9	159 050	- 3,3	24 306	+ 15,2	2,1	2,5	64
42 903	- 7,6	6 139	+ 2,6	79 359	- 0,5	14 498	+ 18,2	1,8	2,4	65
1 009	- 7,5	78	+ 13,0	3 265	- 0,5	205	+ 39,5	3,2	2,6	66
712	+ 11,4	43	- 24,6	1 856	+ 36,7	170	- 10,1	2,6	4,0	67
16 787	+ 9,5	2 884	+ 21,1	36 230	- 1,0	7 676	+ 0,9	2,2	2,7	68
10 542	- 16,1	286	+ 84,5	29 528	- 15,9	1 416	+ 90,1	2,8	5,0	69
.	70
.	71
131	- 12,7	-	-	4 680	- 10,1	-	-	35,7	-	72
138 186	- 1,1	41 434	+ 13,6	256 228	+ 8,3	89 846	+ 34,5	1,9	2,2	73
78 000	- 7,1	24 910	+ 4,8	135 956	+ 2,2	50 671	+ 29,8	1,7	2,0	74
853	+ 66,9	269	+268,5	2 040	+ 66,8	752	+261,5	2,4	2,8	75
414	+ 70,4	41	+583,3	856	+ 57,1	125	+303,2	2,1	3,0	76
48 114	+ 3,0	13 179	+ 17,6	102 595	+ 12,0	34 801	+ 33,8	2,1	2,6	77
.	78
.	79
.	80
-	-	-	-	-	-	-	-	-	-	81
98 326	- 2,8	33 677	- 7,2	184 587	+ 2,5	69 712	+ 0,4	1,9	2,1	82
57 508	- 4,7	21 767	- 11,8	101 401	+ 2,3	41 398	- 3,1	1,8	1,9	83
49	+ 63,3	13	+333,3	125	+ 48,8	40	+344,4	2,6	3,1	84
225	- 9,6	32	- 17,9	768	- 17,6	114	- 52,5	3,4	3,6	85
38 650	- 0,8	11 601	+ 2,4	79 066	+ 1,5	27 610	+ 5,8	2,0	2,4	86
.	87
.	88
.	89
-	-	-	-	-	-	-	-	-	-	90
140 195	- 10,0	18 086	+ 0,7	288 066	- 7,9	39 872	- 2,7	2,1	2,2	91
91 987	- 13,5	13 271	- 2,1	164 351	- 13,3	28 594	- 0,1	1,8	2,2	92
1 904	+ 9,7	137	+ 14,2	4 724	+ 7,1	568	+ 12,0	2,5	4,1	93
197	+838,1	24	x	710	+343,8	176	x	3,6	7,3	94
28 214	- 10,2	3 984	+ 2,2	56 270	- 11,1	8 841	- 11,2	2,0	2,2	95
13 000	+ 8,4	248	+150,5	32 298	+ 22,3	413	- 44,3	2,5	1,7	96
292	+ 65,0	278	+ 87,8	644	+ 12,2	616	+ 44,3	2,2	2,2	97
3 749	+ 20,3	115	+ 17,3	7 259	+ 21,6	230	- 6,9	1,9	2,0	98
852	- 3,8	29	- 14,7	21 810	- 2,1	434	- 12,1	25,6	15,0	99
1 037 768	- 3,7	194 299	+ 5,2	2 602 688	- 0,3	475 307	+ 20,7	2,5	2,4	100
602 898	- 5,8	126 219	- 2,9	1 113 484	- 1,5	270 891	+ 7,5	1,8	2,1	101
19 327	+ 12,1	3 576	+ 38,0	49 678	+ 13,7	10 237	+ 39,0	2,6	2,9	102
14 983	+ 8,1	1 912	+ 13,5	56 137	+ 4,6	8 778	+ 32,6	3,7	4,6	103
199 785	+ 0,5	42 525	+ 4,6	411 846	+ 3,0	106 905	+ 11,7	2,1	2,5	104
109 093	- 8,9	1 535	- 39,6	329 942	- 7,3	10 268	+ 6,1	3,0	6,7	105
29 664	+ 2,7	13 416	+216,3	137 514	+ 5,7	59 581	+261,8	4,6	4,4	106
44 138	+ 13,7	5 018	+ 76,1	82 407	+ 11,8	7 188	+ 78,3	1,9	1,4	107
17 880	- 13,5	98	- 20,3	421 680	- 0,5	1 459	- 27,1	23,6	14,9	108

2.4 Leistung der Beherbergungsstätten nach Reisegebieten und Herkunftsländern

Februar 2001

Reisegebiet Herkunftsland (ständiger Wohnsitz)	Ankünfte		Übernachtungen			Mittlere Aufenthalts- dauer ³⁾
	aller Gäste	Verän- derung ¹⁾	aller Gäste	Verän- derung ¹⁾	Anteil ²⁾	
Eifel und Region Aachen	63 624	- 3,4	179 868	+ 5,5	100	2,8
Bundesrepublik Deutschland	52 259	+ 0,1	148 258	+ 5,5	82,4	2,8
darunter Nordrhein-Westfalen	19 012	- 9,9	67 852	- 4,8	37,7	3,6
Ausland	11 365	- 16,9	31 610	+ 5,6	17,6	2,8
Europa	8 591	- 16,5	23 182	+ 4,2	73,3	2,7
EU-Länder	7 266	- 7,4	15 905	+ 3,9	50,3	2,2
Belgien	1 774	+ 4,8	4 087	+ 14,4	12,9	2,3
Dänemark	152	- 24,4	315	- 9,0	1,0	2,1
Finnland	59	- 29,8	144	- 12,2	0,5	2,4
Frankreich	992	+ 0,1	2 008	+ 13,5	6,4	2,0
Griechenland	97	- 14,9	340	+ 36,0	1,1	3,5
Vereinigtes Königreich	1 524	- 7,1	2 738	- 5,6	8,7	1,8
Republik Irland	36	- 12,2	74	- 9,8	0,2	2,1
Italien	432	- 25,8	1 159	- 23,9	3,7	2,7
Luxemburg	45	- 47,7	101	- 40,9	0,3	2,2
Niederlande	1 322	+ 0,6	2 973	+ 20,3	9,4	2,2
Österreich	230	- 29,2	557	- 13,0	1,8	2,4
Portugal	81	+ 65,3	274	+161,0	0,9	3,4
Schweden	340	- 23,6	718	- 13,7	2,3	2,1
Spanien	182	- 36,1	417	- 13,1	1,3	2,3
Baltische Staaten	68	- 20,0	267	+ 11,7	0,8	3,9
Island	2	- 81,8	3	- 75,0	-	1,5
Norwegen	65	- 62,4	125	- 52,3	0,4	1,9
Polen	265	- 35,2	899	- 0,2	2,8	3,4
Russland	87	- 48,8	246	- 25,0	0,8	2,8
Schweiz	259	- 27,9	565	- 15,7	1,8	2,2
Tschechische Republik	197	+ 17,3	658	+ 88,5	2,1	3,3
Türkei	109	- 42,6	248	- 26,2	0,8	2,3
Ungarn	61	- 57,6	274	- 21,3	0,9	4,5
Sonstige europäische Länder	212	- 70,7	3 992	+ 14,4	12,6	18,8
Afrika	84	- 76,4	1 158	+ 3,9	3,7	13,8
Republik Südafrika	19	- 13,6	124	+ 79,7	0,4	6,5
Sonstige afrikanische Länder	65	- 80,5	1 034	- 1,1	3,3	15,9
Asien	1 597	- 14,7	4 346	+ 19,6	13,7	2,7
Arabische Golfstaaten	43	- 75,0	553	- 2,8	1,7	12,9
Volksrepublik China und Hongkong	381	+ 40,6	950	+ 93,1	3,0	2,5
Israel	72	- 50,0	200	- 9,1	0,6	2,8
Japan	129	- 54,1	537	+ 3,9	1,7	4,2
Südkorea	50	+284,6	68	+353,3	0,2	1,4
Taiwan	228	+ 31,0	230	- 27,4	0,7	1,0
Sonstige asiatische Länder	694	- 15,1	1 808	+ 20,1	5,7	2,6
Amerika	769	- 16,7	2 347	- 7,2	7,4	3,1
Kanada	51	- 37,0	140	+ 13,8	0,4	2,7
USA	588	- 8,3	1 289	- 13,3	4,1	2,2
Mittelamerika und Karibik	45	+181,3	100	+112,8	0,3	2,2
Brasilien	46	- 25,8	446	+ 10,9	1,4	9,7
Sonstige südamerikanische Länder	39	- 68,3	372	- 21,2	1,2	9,5
Australien, Neuseeland und Ozeanien	53	+ 89,3	128	+ 73,0	0,4	2,4
Ohne Angabe	271	+ 29,0	449	+ 27,2	1,4	1,7

1) Veränderung gegenüber dem Vorjahresmonat in % - 2) Bei Übernachtungen von Gästen aus der Bundesrepublik Deutschland und dem Ausland: Anteil an allen Übernachtungen im Bundesgebiet; sonst: Anteil an allen Übernachtungen am Ausland zusammen. - 3) mittlere Aufenthaltsdauer in Tagen = Übernachtungen / Ankünfte

Noch: 2.4 Leistung der Beherbergungsstätten nach Reisegebieten und Herkunftsländern

Februar 2001

Reisegebiet Herkunftsland (ständiger Wohnsitz)	Ankünfte		Übernachtungen			Mittlere Aufenthalts- dauer ³⁾
	aller Gäste	Verän- derung ¹⁾	aller Gäste	Verän- derung ¹⁾	Anteil ²⁾	
Niederrhein	96 810	- 0,6	195 403	+ 0,9	100	2,0
Bundesrepublik Deutschland	79 655	- 0,6	155 437	- 2,1	79,5	2,0
darunter Nordrhein-Westfalen	17 433	- 10,8	38 000	- 17,1	19,4	2,2
Ausland	17 155	- 0,4	39 966	+ 14,4	20,5	2,3
Europa	14 413	+ 0,3	31 685	+ 13,4	79,3	2,2
EU-Länder	11 794	+ 3,1	24 565	+ 15,9	61,5	2,1
Belgien	934	- 9,7	1 514	- 3,6	3,8	1,6
Dänemark	324	- 6,1	654	- 24,6	1,6	2,0
Finnland	126	- 3,1	231	+ 16,1	0,6	1,8
Frankreich	1 129	- 17,3	1 957	- 6,6	4,9	1,7
Griechenland	92	- 29,8	276	- 5,8	0,7	3,0
Vereinigtes Königreich	2 243	- 0,5	4 653	- 1,5	11,6	2,1
Republik Irland	64	- 41,8	141	- 38,4	0,4	2,2
Italien	799	- 15,4	1 678	- 10,9	4,2	2,1
Luxemburg	60	- 59,2	113	- 58,8	0,3	1,9
Niederlande	4 603	+ 44,7	9 845	+ 87,3	24,6	2,1
Österreich	606	+ 1,0	1 517	+ 9,9	3,8	2,5
Portugal	89	- 74,4	194	- 73,7	0,5	2,2
Schweden	284	- 14,2	502	- 18,8	1,3	1,8
Spanien	441	- 14,9	1 290	+ 20,9	3,2	2,9
Baltische Staaten	26	- 92,6	72	- 82,3	0,2	2,8
Island	25	- 32,4	64	- 13,5	0,2	2,6
Norwegen	113	- 12,4	188	- 33,8	0,5	1,7
Polen	378	- 7,6	1 122	+ 16,9	2,8	3,0
Russland	290	+ 38,8	1 510	+ 62,7	3,8	5,2
Schweiz	762	- 4,5	1 346	- 12,5	3,4	1,8
Tschechische Republik	239	+ 2,6	774	+ 35,6	1,9	3,2
Türkei	381	- 5,5	912	- 24,3	2,3	2,4
Ungarn	77	- 31,3	223	- 13,2	0,6	2,9
Sonstige europäische Länder	328	+ 30,7	909	+ 72,2	2,3	2,8
Afrika	76	- 19,1	232	+ 1,8	0,6	3,1
Republik Südafrika	21	- 22,2	73	+ 37,7	0,2	3,5
Sonstige afrikanische Länder	55	- 17,9	159	- 9,1	0,4	2,9
Asien	982	+ 19,3	3 902	+ 87,1	9,8	4,0
Arabische Golfstaaten	56	+ 51,4	233	+ 79,2	0,6	4,2
Volksrepublik China und Hongkong	251	+292,2	1 403	+497,0	3,5	5,6
Israel	71	+ 7,6	165	- 19,5	0,4	2,3
Japan	241	- 13,9	615	+ 9,4	1,5	2,6
Südkorea	97	- 3,0	610	+155,2	1,5	6,3
Taiwan	28	- 6,7	86	+ 3,6	0,2	3,1
Sonstige asiatische Länder	238	- 3,3	790	+ 25,0	2,0	3,3
Amerika	1 026	- 14,3	2 854	- 9,1	7,1	2,8
Kanada	93	- 36,3	248	- 43,6	0,6	2,7
USA	840	- 5,8	2 303	- 0,6	5,8	2,7
Mittelamerika und Karibik	31	- 3,1	88	+ 31,3	0,2	2,8
Brasilien	36	- 52,0	141	- 20,8	0,4	3,9
Sonstige südamerikanische Länder	26	- 50,0	74	- 47,1	0,2	2,8
Australien, Neuseeland und Ozeanien	46	- 29,2	143	+ 1,4	0,4	3,1
Ohne Angabe	612	- 8,7	1 150	- 16,7	2,9	1,9

Anmerkungen siehe Seite 32

Noch: 2.4 Leistung der Beherbergungsstätten nach Reisegebieten und Herkunftsländern

Februar 2001

Reisegebiet Herkunftsland (ständiger Wohnsitz)	Ankünfte		Übernachtungen			Mittlere Aufenthalts- dauer ³⁾
	aller Gäste	Verän- derung ¹⁾	aller Gäste	Verän- derung ¹⁾	Anteil ²⁾	
Münsterland	71 223	- 4,0	161 536	- 4,6	100	2,3
Bundesrepublik Deutschland	66 189	- 3,9	150 517	- 4,8	93,2	2,3
darunter Nordrhein-Westfalen	29 282	- 2,5	69 587	- 10,2	43,1	2,4
Ausland	5 034	- 5,5	11 019	- 2,7	6,8	2,2
Europa	4 198	- 9,0	8 842	- 7,2	80,2	2,1
EU-Länder	2 948	- 7,1	5 254	- 13,1	47,7	1,8
Belgien	231	+ 0,9	370	- 18,7	3,4	1,6
Dänemark	231	- 17,2	346	- 21,5	3,1	1,5
Finnland	86	- 8,5	141	- 21,7	1,3	1,6
Frankreich	339	- 11,5	529	- 10,6	4,8	1,6
Griechenland	36	- 69,0	81	- 75,1	0,7	2,3
Vereinigtes Königreich	504	+ 1,2	959	- 4,4	8,7	1,9
Republik Irland	30	+ 50,0	47	+ 11,9	0,4	1,6
Italien	190	- 10,8	330	- 7,6	3,0	1,7
Luxemburg	57	+103,6	92	+ 55,9	0,8	1,6
Niederlande	783	- 3,3	1 371	- 16,8	12,4	1,8
Österreich	138	- 28,9	364	- 12,5	3,3	2,6
Portugal	18	- 14,3	25	- 52,8	0,2	1,4
Schweden	190	+ 2,7	336	+ 25,8	3,0	1,8
Spanien	115	+ 9,5	263	+ 25,8	2,4	2,3
Baltische Staaten	51	+121,7	134	+197,8	1,2	2,6
Island	6	+200,0	10	+400,0	0,1	1,7
Norwegen	67	- 11,8	128	- 13,5	1,2	1,9
Polen	343	- 14,0	1 531	+ 98,6	13,9	4,5
Russland	103	- 23,7	329	- 41,3	3,0	3,2
Schweiz	196	- 10,9	424	+ 11,0	3,8	2,2
Tschechische Republik	61	- 22,8	127	- 13,0	1,2	2,1
Türkei	41	+ 10,8	112	+ 72,3	1,0	2,7
Ungarn	247	- 25,4	539	- 33,5	4,9	2,2
Sonstige europäische Länder	135	- 2,2	254	- 53,5	2,3	1,9
Afrika	21	- 22,2	259	+212,0	2,4	12,3
Republik Südafrika	13	+ 30,0	40	+ 14,3	0,4	3,1
Sonstige afrikanische Länder	8	- 52,9	219	+356,3	2,0	27,4
Asien	242	+ 58,2	522	+ 6,5	4,7	2,2
Arabische Golfstaaten	14	- 33,3	42	- 42,5	0,4	3,0
Volksrepublik China und Hongkong	32	+ 52,4	85	+ 21,4	0,8	2,7
Israel	13	- 13,3	21	- 69,6	0,2	1,6
Japan	117	+108,9	237	+ 43,6	2,2	2,0
Südkorea	30	+ 76,5	38	- 7,3	0,3	1,3
Taiwan	13	+550,0	42	+950,0	0,4	3,2
Sonstige asiatische Länder	23	+ 9,5	57	- 16,2	0,5	2,5
Amerika	300	- 10,7	842	- 11,9	7,6	2,8
Kanada	20	- 39,4	42	- 67,2	0,4	2,1
USA	256	- 0,8	746	+ 3,5	6,8	2,9
Mittelamerika und Karibik	8	- 46,7	18	- 5,3	0,2	2,3
Brasilien	11	- 56,0	25	- 69,9	0,2	2,3
Sonstige südamerikanische Länder	5	-	11	+120,0	0,1	2,2
Australien, Neuseeland und Ozeanien	21	+ 40,0	60	+ 71,4	0,5	2,9
Ohne Angabe	252	+ 39,2	494	+105,0	4,5	2,0

Anmerkungen siehe Seite 32

Noch: 2.4 Leistung der Beherbergungsstätten nach Reisegebieten und Herkunftsländern

Februar 2001

Reisegebiet Herkunftsland (ständiger Wohnsitz)	Ankünfte		Übernachtungen			Mittlere Aufenthalts- dauer ³⁾
	aller Gäste	Verän- derung ¹⁾	aller Gäste	Verän- derung ¹⁾	Anteil ²⁾	
Teutoburger Wald	110 359	- 7,2	417 109	- 2,6	100	3,8
Bundesrepublik Deutschland	98 114	- 6,3	388 483	- 2,0	93,1	4,0
darunter Nordrhein-Westfalen	35 247	- 2,8	186 858	- 6,1	44,8	5,3
Ausland	12 245	- 13,9	28 626	- 9,8	6,9	2,3
Europa	9 460	- 13,6	22 202	- 10,0	77,6	2,3
EU-Länder	7 373	- 12,1	15 673	- 9,7	54,8	2,1
Belgien	578	- 23,4	913	- 26,2	3,2	1,6
Dänemark	439	- 30,0	894	- 31,3	3,1	2,0
Finnland	109	- 16,8	210	- 21,3	0,7	1,9
Frankreich	1 047	+ 20,3	2 016	+ 19,0	7,0	1,9
Griechenland	105	- 3,7	261	- 1,1	0,9	2,5
Vereinigtes Königreich	1 421	- 17,8	3 006	- 19,8	10,5	2,1
Republik Irland	94	+ 5,6	230	+ 28,5	0,8	2,4
Italien	980	+ 21,3	2 071	+ 10,2	7,2	2,1
Luxemburg	53	- 45,4	106	- 25,4	0,4	2,0
Niederlande	1 420	- 22,4	3 332	- 9,8	11,6	2,3
Österreich	512	- 2,3	1 327	+ 12,3	4,6	2,6
Portugal	89	- 21,2	193	- 47,1	0,7	2,2
Schweden	245	- 28,4	487	- 22,2	1,7	2,0
Spanien	281	- 22,4	627	- 18,4	2,2	2,2
Baltische Staaten	63	- 30,8	143	- 35,6	0,5	2,3
Island	20	+233,3	39	+160,0	0,1	2,0
Norwegen	92	- 32,8	161	- 24,8	0,6	1,8
Polen	551	- 25,4	2 289	- 28,6	8,0	4,2
Russland	250	- 11,3	631	- 13,3	2,2	2,5
Schweiz	460	- 17,1	799	- 24,4	2,8	1,7
Tschechische Republik	175	- 31,9	531	- 7,7	1,9	3,0
Türkei	86	- 30,1	177	- 31,1	0,6	2,1
Ungarn	181	+ 29,3	1 265	+204,8	4,4	7,0
Sonstige europäische Länder	209	- 11,4	494	- 20,7	1,7	2,4
Afrika	114	+ 34,1	250	- 1,6	0,9	2,2
Republik Südafrika	28	+ 21,7	41	- 22,6	0,1	1,5
Sonstige afrikanische Länder	86	+ 38,7	209	+ 4,0	0,7	2,4
Asien	638	- 23,1	1 922	- 21,6	6,7	3,0
Arabische Golfstaaten	46	- 13,2	187	+ 30,8	0,7	4,1
Volksrepublik China und Hongkong	168	- 5,6	510	- 23,4	1,8	3,0
Israel	58	- 50,0	135	- 73,5	0,5	2,3
Japan	163	- 27,6	517	- 12,7	1,8	3,2
Südkorea	21	+ 61,5	37	+ 94,7	0,1	1,8
Taiwan	38	- 5,0	137	+ 39,8	0,5	3,6
Sonstige asiatische Länder	144	- 29,8	399	- 5,7	1,4	2,8
Amerika	800	- 1,4	2 471	+ 27,0	8,6	3,1
Kanada	83	- 17,0	254	+ 28,9	0,9	3,1
USA	640	+ 5,8	1 752	+ 22,9	6,1	2,7
Mittelamerika und Karibik	22	+ 46,7	63	+110,0	0,2	2,9
Brasilien	29	- 38,3	290	+ 47,2	1,0	10,0
Sonstige südamerikanische Länder	26	- 40,9	112	+ 16,7	0,4	4,3
Australien, Neuseeland und Ozeanien	170	+188,1	413	+128,2	1,4	2,4
Ohne Angabe	1 063	- 28,7	1 368	- 38,8	4,8	1,3

Anmerkungen siehe Seite 32

Noch: 2.4 Leistung der Beherbergungsstätten nach Reisegebieten und Herkunftsländern

Februar 2001

Reisegebiet Herkunftsland (ständiger Wohnsitz)	Ankünfte		Übernachtungen			Mittlere Aufenthalts- dauer ³⁾
	aller Gäste	Verän- derung ¹⁾	aller Gäste	Verän- derung ¹⁾	Anteil ²⁾	
Sauerland	130 722	- 0,9	457 453	+ 2,2	100	3,5
Bundesrepublik Deutschland	102 699	- 9,6	357 138	- 9,7	78,1	3,5
darunter Nordrhein-Westfalen	49 088	- 4,9	192 166	- 1,9	42,0	3,9
Ausland	28 023	+ 53,1	100 315	+ 92,6	21,9	3,6
Europa	27 369	+ 57,3	98 501	+ 97,1	98,2	3,6
EU-Länder	26 498	+ 59,1	93 844	+103,2	93,5	3,5
Belgien	1 488	+ 46,7	4 362	+ 66,1	4,3	2,9
Dänemark	87	- 12,1	262	- 9,0	0,3	3,0
Finnland	25	- 54,5	46	- 57,4	-	1,8
Frankreich	278	+ 0,4	841	+ 91,6	0,8	3,0
Griechenland	10	- 52,4	17	- 46,9	-	1,7
Vereinigtes Königreich	352	- 10,7	1 026	+ 24,1	1,0	2,9
Republik Irland	44	+109,5	135	+170,0	0,1	3,1
Italien	195	- 12,6	620	+ 42,5	0,6	3,2
Luxemburg	41	- 63,4	162	- 31,9	0,2	4,0
Niederlande	23 642	+ 69,0	85 287	+114,0	85,0	3,6
Österreich	131	- 52,5	591	- 33,4	0,6	4,5
Portugal	21	+ 10,5	52	+ 33,3	0,1	2,5
Schweden	102	+ 20,0	179	+ 17,0	0,2	1,8
Spanien	82	+ 6,5	264	+ 36,1	0,3	3,2
Baltische Staaten	40	+185,7	73	+ 9,0	0,1	1,8
Island	5	- 68,8	14	- 56,3	-	2,8
Norwegen	91	+ 62,5	192	+ 32,4	0,2	2,1
Polen	286	+ 41,6	2 435	- 1,6	2,4	8,5
Russland	56	+ 93,1	117	+ 69,6	0,1	2,1
Schweiz	118	- 37,6	361	- 27,5	0,4	3,1
Tschechische Republik	110	+ 2,8	460	+108,1	0,5	4,2
Türkei	30	+ 66,7	104	+112,2	0,1	3,5
Ungarn	48	+ 60,0	147	+133,3	0,1	3,1
Sonstige europäische Länder	87	+ 8,8	754	+305,4	0,8	8,7
Afrika	39	+ 30,0	157	+ 20,8	0,2	4,0
Republik Südafrika	8	- 71,4	13	- 89,8	-	1,6
Sonstige afrikanische Länder	31	x	144	x	0,1	4,6
Asien	134	- 53,8	301	- 41,2	0,3	2,2
Arabische Golfstaaten	8	- 38,5	12	- 58,6	-	1,5
Volksrepublik China und Hongkong	30	- 26,8	71	+ 6,0	0,1	2,4
Israel	11	+266,7	24	+242,9	-	2,2
Japan	59	+ 40,5	128	- 5,2	0,1	2,2
Südkorea	5	+ 25,0	31	+ 47,6	-	6,2
Taiwan	8	- 93,9	16	- 91,0	-	2,0
Sonstige asiatische Länder	13	- 76,4	19	- 74,7	-	1,5
Amerika	171	- 27,8	470	- 43,2	0,5	2,7
Kanada	22	- 60,0	110	- 62,6	0,1	5,0
USA	134	- 21,6	297	- 40,4	0,3	2,2
Mittelamerika und Karibik	3	- 25,0	8	- 27,3	-	2,7
Brasilien	9	+ 80,0	38	+280,0	-	4,2
Sonstige südamerikanische Länder	3	+ 50,0	17	+ 13,3	-	5,7
Australien, Neuseeland und Ozeanien	9	- 30,8	42	+133,3	-	4,7
Ohne Angabe	301	- 9,6	844	+ 35,0	0,8	2,8

Anmerkungen siehe Seite 32

Noch: 2.4 Leistung der Beherbergungsstätten nach Reisegebieten und Herkunftsländern

Februar 2001

Reisegebiet Herkunftsland (ständiger Wohnsitz)	Ankünfte		Übernachtungen			Mittlere Aufenthalts- dauer ³⁾
	aller Gäste	Verän- derung ¹⁾	aller Gäste	Verän- derung ¹⁾	Anteil ²⁾	
Siegerland-Wittgenstein	15 237	- 7,2	75 753	-	100	5,0
Bundesrepublik Deutschland	13 305	- 8,1	70 776	- 0,6	93,4	5,3
darunter Nordrhein-Westfalen	6 147	+ 3,2	45 651	+ 2,0	60,3	7,4
Ausland	1 932	- 0,8	4 977	+ 9,6	6,6	2,6
Europa	1 673	+ 2,3	3 691	+ 2,9	74,2	2,2
EU-Länder	1 286	- 10,9	2 703	- 16,4	54,3	2,1
Belgien	135	+193,5	265	+268,1	5,3	2,0
Dänemark	20	- 16,7	23	- 37,8	0,5	1,2
Finnland	20	+ 81,8	50	+150,0	1,0	2,5
Frankreich	94	+ 28,8	139	+ 6,9	2,8	1,5
Griechenland	2	- 50,0	32	+190,9	0,6	16,0
Vereinigtes Königreich	86	+ 72,0	134	+ 38,1	2,7	1,6
Republik Irland	5	+400,0	7	+600,0	0,1	1,4
Italien	82	- 7,9	117	+ 1,7	2,4	1,4
Luxemburg	9	- 35,7	11	- 71,8	0,2	1,2
Niederlande	706	- 31,7	1 735	- 31,4	34,9	2,5
Österreich	69	+ 46,8	87	- 2,2	1,7	1,3
Portugal	7	+ 40,0	23	+109,1	0,5	3,3
Schweden	43	+ 65,4	64	+ 73,0	1,3	1,5
Spanien	8	- 60,0	16	- 65,2	0,3	2,0
Baltische Staaten	12	+100,0	16	+100,0	0,3	1,3
Island	1	+100,0	1	+100,0	-	1,0
Norwegen	6	+100,0	10	+ 42,9	0,2	1,7
Polen	126	+142,3	405	+393,9	8,1	3,2
Russland	27	+ 58,8	84	+236,0	1,7	3,1
Schweiz	126	+260,0	193	+116,9	3,9	1,5
Tschechische Republik	44	-	180	+109,3	3,6	4,1
Türkei	12	+100,0	33	+312,5	0,7	2,8
Ungarn	16	- 15,8	34	- 2,9	0,7	2,1
Sonstige europäische Länder	17	+ 6,3	32	+ 52,4	0,6	1,9
Afrika	4	- 89,7	6	- 95,5	0,1	1,5
Republik Südafrika	-	-	-	-	-	-
Sonstige afrikanische Länder	4	- 89,7	6	- 95,5	0,1	1,5
Asien	160	+135,3	1 028	+571,9	20,7	6,4
Arabische Golfstaaten	11	+450,0	21	+950,0	0,4	1,9
Volksrepublik China und Hongkong	95	+352,4	891	x	17,9	9,4
Israel	7	+100,0	26	+100,0	0,5	3,7
Japan	19	+ 5,6	43	+ 53,6	0,9	2,3
Südkorea	7	- 61,1	14	- 62,2	0,3	2,0
Taiwan	4	+100,0	7	- 30,0	0,1	1,8
Sonstige asiatische Länder	17	+142,9	26	+ 52,9	0,5	1,5
Amerika	89	- 4,3	243	- 20,6	4,9	2,7
Kanada	7	- 41,7	39	+ 25,8	0,8	5,6
USA	66	- 10,8	145	- 45,5	2,9	2,2
Mittelamerika und Karibik	2	+100,0	3	+100,0	0,1	1,5
Brasilien	11	+266,7	52	x	1,0	4,7
Sonstige südamerikanische Länder	3	- 25,0	4	- 20,0	0,1	1,3
Australien, Neuseeland und Ozeanien	6	+500,0	9	+350,0	0,2	1,5
Ohne Angabe	-	-100,0	-	-100,0	-	-

Anmerkungen siehe Seite 32

Noch: 2.4 Leistung der Beherbergungsstätten nach Reisegebieten und Herkunftsländern

Februar 2001

Reisegebiet Herkunftsland (ständiger Wohnsitz)	Ankünfte		Übernachtungen			Mittlere Aufenthalts- dauer ³⁾
	aller Gäste	Verän- derung ¹⁾	aller Gäste	Verän- derung ¹⁾	Anteil ²⁾	
Bergisches Land	99 012	+ 0,2	227 635	- 2,3	100	2,3
Bundesrepublik Deutschland	83 413	- 1,1	192 577	- 4,7	84,6	2,3
darunter Nordrhein-Westfalen	22 571	- 14,2	77 499	- 11,0	34,0	3,4
Ausland	15 599	+ 7,5	35 058	+ 13,4	15,4	2,2
Europa	11 983	+ 8,3	25 203	+ 10,7	71,9	2,1
EU-Länder	9 171	+ 5,8	18 586	+ 8,5	53,0	2,0
Belgien	758	+ 20,9	1 489	+ 35,0	4,2	2,0
Dänemark	432	- 1,1	790	- 2,9	2,3	1,8
Finnland	133	+ 0,8	219	- 19,5	0,6	1,6
Frankreich	1 189	+ 2,9	2 104	+ 7,3	6,0	1,8
Griechenland	185	+ 59,5	438	+ 57,0	1,2	2,4
Vereinigtes Königreich	2 146	+ 4,9	4 408	- 2,2	12,6	2,1
Republik Irland	93	+ 47,6	216	+ 98,2	0,6	2,3
Italien	1 108	+ 14,5	2 971	+ 40,0	8,5	2,7
Luxemburg	59	- 33,7	100	- 28,1	0,3	1,7
Niederlande	1 614	+ 1,5	2 936	- 1,4	8,4	1,8
Österreich	548	- 7,7	1 084	- 15,7	3,1	2,0
Portugal	113	+ 1,8	306	+ 20,0	0,9	2,7
Schweden	397	+ 9,7	719	+ 20,8	2,1	1,8
Spanien	396	+ 4,5	806	+ 13,2	2,3	2,0
Baltische Staaten	50	- 51,9	89	- 67,9	0,3	1,8
Island	15	-	54	+ 63,6	0,2	3,6
Norwegen	180	+ 31,4	320	+ 54,6	0,9	1,8
Polen	538	+ 45,0	1 377	+ 60,9	3,9	2,6
Russland	226	+ 17,1	788	+ 68,0	2,2	3,5
Schweiz	807	+ 24,7	1 594	+ 15,3	4,5	2,0
Tschechische Republik	380	+ 9,5	805	+ 0,2	2,3	2,1
Türkei	195	+ 6,0	509	+ 7,6	1,5	2,6
Ungarn	169	+ 13,4	362	- 8,1	1,0	2,1
Sonstige europäische Länder	252	+ 2,0	719	- 3,1	2,1	2,9
Afrika	98	+ 24,1	266	+ 43,8	0,8	2,7
Republik Südafrika	16	- 56,8	79	- 27,5	0,2	4,9
Sonstige afrikanische Länder	82	+ 95,2	187	+146,1	0,5	2,3
Asien	1 031	+ 32,0	3 029	+ 39,7	8,6	2,9
Arabische Golfstaaten	79	- 10,2	264	+ 15,3	0,8	3,3
Volksrepublik China und Hongkong	311	+111,6	1 193	+182,0	3,4	3,8
Israel	66	+ 61,0	199	+165,3	0,6	3,0
Japan	282	+ 33,0	577	+ 27,4	1,6	2,0
Südkorea	61	- 39,6	166	- 37,4	0,5	2,7
Taiwan	77	+140,6	178	+125,3	0,5	2,3
Sonstige asiatische Länder	155	- 3,1	452	- 29,8	1,3	2,9
Amerika	1 839	+ 26,0	5 231	+ 37,2	14,9	2,8
Kanada	131	+ 47,2	342	+ 52,0	1,0	2,6
USA	1 458	+ 17,9	3 342	+ 4,6	9,5	2,3
Mittelamerika und Karibik	65	+306,3	118	+521,1	0,3	1,8
Brasilien	100	+ 75,4	1 178	+376,9	3,4	11,8
Sonstige südamerikanische Länder	85	+ 41,7	251	+ 97,6	0,7	3,0
Australien, Neuseeland und Ozeanien	211	+414,6	440	+173,3	1,3	2,1
Ohne Angabe	437	- 59,6	889	- 51,2	2,5	2,0

Anmerkungen siehe Seite 32

Noch: 2.4 Leistung der Beherbergungsstätten nach Reisegebieten und Herkunftsländern

Februar 2001

Reisegebiet Herkunftsland (ständiger Wohnsitz)	Ankünfte		Übernachtungen			Mittlere Aufenthalts- dauer ³⁾
	aller Gäste	Verän- derung ¹⁾	aller Gäste	Verän- derung ¹⁾	Anteil ²⁾	
Bonn und Rhein-Sieg-Kreis	74 074	- 5,0	159 050	- 3,3	100	2,1
Bundesrepublik Deutschland	64 325	- 7,0	134 744	- 6,0	84,7	2,1
darunter Nordrhein-Westfalen	11 309	+ 1,1	27 319	- 2,8	17,2	2,4
Ausland	9 749	+10,9	24 306	+ 15,2	15,3	2,5
Europa	6 932	+14,4	16 162	+ 18,8	66,5	2,3
EU-Länder	5 466	+14,8	12 009	+ 20,0	49,4	2,2
Belgien	691	+40,7	1 259	+ 68,1	5,2	1,8
Dänemark	132	+ 2,3	299	+ 20,1	1,2	2,3
Finnland	56	-15,2	131	- 28,4	0,5	2,3
Frankreich	688	+ 8,2	1 514	+ 13,2	6,2	2,2
Griechenland	68	-20,9	197	- 5,3	0,8	2,9
Vereinigtes Königreich	1 101	+11,7	2 435	+ 8,1	10,0	2,2
Republik Irland	71	+57,8	281	+121,3	1,2	4,0
Italien	701	+49,8	1 756	+ 73,7	7,2	2,5
Luxemburg	63	+34,0	119	+ 54,5	0,5	1,9
Niederlande	892	-	1 584	+ 0,5	6,5	1,8
Österreich	512	+45,9	1 286	+ 70,3	5,3	2,5
Portugal	47	+27,0	122	- 8,3	0,5	2,6
Schweden	186	-12,7	399	- 27,8	1,6	2,1
Spanien	258	-18,1	627	- 21,6	2,6	2,4
Baltische Staaten	55	+57,1	207	+130,0	0,9	3,8
Island	3	-66,7	5	- 75,0	-	1,7
Norwegen	36	-51,4	129	- 19,9	0,5	3,6
Polen	132	- 5,0	328	- 21,2	1,3	2,5
Russland	169	+ 1,8	509	- 19,8	2,1	3,0
Schweiz	480	+21,8	1 060	+ 25,3	4,4	2,2
Tschechische Republik	129	-11,0	340	+ 7,3	1,4	2,6
Türkei	81	-35,7	178	- 52,7	0,7	2,2
Ungarn	144	+89,5	610	+171,1	2,5	4,2
Sonstige europäische Länder	237	+80,9	787	+ 56,5	3,2	3,3
Afrika	142	- 0,7	537	- 5,0	2,2	3,8
Republik Südafrika	49	+58,1	135	+ 42,1	0,6	2,8
Sonstige afrikanische Länder	93	-17,0	402	- 14,5	1,7	4,3
Asien	1 275	+33,4	4 398	+ 57,7	18,1	3,4
Arabische Golfstaaten	112	-14,5	479	- 43,4	2,0	4,3
Volksrepublik China und Hongkong	385	+62,4	1 250	+183,4	5,1	3,2
Israel	91	+11,0	225	- 34,8	0,9	2,5
Japan	288	+49,2	709	+ 75,1	2,9	2,5
Südkorea	22	+22,2	51	- 31,1	0,2	2,3
Taiwan	164	x	937	x	3,9	5,7
Sonstige asiatische Länder	213	-26,6	747	+ 13,7	3,1	3,5
Amerika	845	+22,3	2 173	+ 8,8	8,9	2,6
Kanada	57	- 6,6	123	- 35,6	0,5	2,2
USA	659	+22,7	1 684	+ 18,1	6,9	2,6
Mittelamerika und Karibik	20	+25,0	45	- 2,2	0,2	2,3
Brasilien	48	+54,8	154	+ 0,7	0,6	3,2
Sonstige südamerikanische Länder	61	+32,6	167	- 8,2	0,7	2,7
Australien, Neuseeland und Ozeanien	59	+34,1	102	- 28,7	0,4	1,7
Ohne Angabe	496	-44,9	934	- 53,4	3,8	1,9

Anmerkungen siehe Seite 32

Noch: 2.4 Leistung der Beherbergungsstätten nach Reisegebieten und Herkunftsländern

Februar 2001

Reisegebiet Herkunftsland (ständiger Wohnsitz)	Ankünfte		Übernachtungen			Mittlere Aufenthalts- dauer ³⁾
	aller Gäste	Verän- derung ¹⁾	aller Gäste	Verän- derung ¹⁾	Anteil ²⁾	
Köln	138 186	- 1,1	256 228	+ 8,3	100	1,9
Bundesrepublik Deutschland	96 752	- 6,3	166 382	- 2,0	64,9	1,7
darunter Nordrhein-Westfalen	7 467	- 23,5	13 413	- 15,6	5,2	1,8
Ausland	41 434	+ 13,6	89 846	+ 34,5	35,1	2,2
Europa	29 834	+ 8,8	63 239	+ 28,1	70,4	2,1
EU-Länder	24 843	+ 11,7	52 118	+ 32,3	58,0	2,1
Belgien	1 631	+ 12,1	2 727	+ 19,5	3,0	1,7
Dänemark	852	- 0,2	1 561	+ 4,2	1,7	1,8
Finnland	547	+108,0	1 231	+ 81,6	1,4	2,3
Frankreich	2 552	+ 29,0	5 376	+ 58,4	6,0	2,1
Griechenland	737	+ 24,3	1 798	+ 23,3	2,0	2,4
Vereinigtes Königreich	6 761	- 7,7	12 494	+ 8,4	13,9	1,8
Republik Irland	352	- 12,2	796	- 10,8	0,9	2,3
Italien	3 903	+ 36,9	10 575	+ 73,4	11,8	2,7
Luxemburg	321	- 3,9	451	- 16,9	0,5	1,4
Niederlande	3 057	+ 25,6	5 896	+ 38,9	6,6	1,9
Österreich	1 145	- 5,9	2 243	+ 1,6	2,5	2,0
Portugal	391	+ 17,4	1 147	+ 83,2	1,3	2,9
Schweden	871	+ 28,1	1 799	+ 50,5	2,0	2,1
Spanien	1 723	+ 12,4	4 024	+ 46,4	4,5	2,3
Baltische Staaten	114	- 23,5	268	- 5,6	0,3	2,4
Island	78	+ 52,9	200	+ 98,0	0,2	2,6
Norwegen	287	- 30,2	675	- 2,2	0,8	2,4
Polen	465	- 2,3	1 062	+ 21,9	1,2	2,3
Russland	675	+ 76,7	1 419	+ 25,8	1,6	2,1
Schweiz	1 952	+ 8,2	3 893	+ 30,1	4,3	2,0
Tschechische Republik	201	- 42,1	463	- 14,9	0,5	2,3
Türkei	638	- 35,2	1 434	- 26,3	1,6	2,2
Ungarn	192	+ 22,3	452	+ 28,0	0,5	2,4
Sonstige europäische Länder	389	- 4,7	1 255	+ 17,1	1,4	3,2
Afrika	367	+ 30,6	957	+ 6,1	1,1	2,6
Republik Südafrika	94	+ 5,6	209	- 1,4	0,2	2,2
Sonstige afrikanische Länder	273	+ 42,2	748	+ 8,4	0,8	2,7
Asien	3 467	+ 34,2	10 191	+113,2	11,3	2,9
Arabische Golfstaaten	265	+ 44,8	718	+ 62,4	0,8	2,7
Volksrepublik China und Hongkong	537	+ 68,3	1 378	+107,2	1,5	2,6
Israel	355	+ 20,7	1 063	+ 79,3	1,2	3,0
Japan	1 127	+ 18,6	2 306	+ 62,1	2,6	2,0
Südkorea	103	+ 77,6	262	+144,9	0,3	2,5
Taiwan	408	+193,5	1 922	+694,2	2,1	4,7
Sonstige asiatische Länder	672	+ 5,0	2 542	+ 94,5	2,8	3,8
Amerika	5 999	+ 44,9	11 362	+ 50,7	12,6	1,9
Kanada	358	+ 22,6	794	+ 26,0	0,9	2,2
USA	4 949	+ 50,5	9 081	+ 62,4	10,1	1,8
Mittelamerika und Karibik	175	+108,3	501	+129,8	0,6	2,9
Brasilien	189	+ 19,6	446	+ 31,2	0,5	2,4
Sonstige südamerikanische Länder	328	+ 3,8	540	- 28,8	0,6	1,6
Australien, Neuseeland und Ozeanien	301	- 7,4	557	- 18,4	0,6	1,9
Ohne Angabe	1 466	- 14,6	3 540	+ 0,3	3,9	2,4

Anmerkungen siehe Seite 32

Noch: 2.4 Leistung der Beherbergungsstätten nach Reisegebieten und Herkunftsländern

Februar 2001

Reisegebiet Herkunftsland (ständiger Wohnsitz)	Ankünfte		Übernachtungen			Mittlere Aufenthalts- dauer ³⁾
	aller Gäste	Verän- derung ¹⁾	aller Gäste	Verän- derung ¹⁾	Anteil ²⁾	
Düsseldorf	98 326	- 2,8	184 587	+ 2,5	100	1,9
Bundesrepublik Deutschland	64 649	- 0,3	114 875	+ 3,7	62,2	1,8
darunter Nordrhein-Westfalen	4 772	-14,0	8 755	- 4,3	4,7	1,8
Ausland	33 677	- 7,2	69 712	+ 0,4	37,8	2,1
Europa	24 123	- 5,5	47 450	- 1,5	68,1	2,0
EU-Länder	19 334	- 8,0	36 118	- 6,1	51,8	1,9
Belgien	824	- 5,5	1 234	- 8,5	1,8	1,5
Dänemark	506	-15,0	1 098	- 15,3	1,6	2,2
Finnland	735	- 9,8	1 530	- 1,2	2,2	2,1
Frankreich	2 000	+ 1,3	3 162	- 10,8	4,5	1,6
Griechenland	729	- 2,9	2 046	+ 3,4	2,9	2,8
Vereinigtes Königreich	5 025	-12,3	8 696	- 13,6	12,5	1,7
Republik Irland	464	+27,8	1 378	+ 74,7	2,0	3,0
Italien	2 065	-19,0	3 837	- 17,9	5,5	1,9
Luxemburg	175	+ 9,4	281	+ 5,2	0,4	1,6
Niederlande	2 520	+ 1,5	4 371	+ 3,1	6,3	1,7
Österreich	1 334	+ 7,3	2 867	+ 12,2	4,1	2,1
Portugal	173	-31,1	360	- 40,5	0,5	2,1
Schweden	1 067	-16,7	1 808	- 19,6	2,6	1,7
Spanien	1 717	-11,6	3 450	+ 4,6	4,9	2,0
Baltische Staaten	62	+44,2	172	- 20,4	0,2	2,8
Island	42	+ 5,0	144	+ 89,5	0,2	3,4
Norwegen	428	-12,7	965	+ 1,8	1,4	2,3
Polen	303	-11,7	738	- 4,5	1,1	2,4
Russland	587	+43,2	1 758	+ 46,4	2,5	3,0
Schweiz	1 647	- 5,3	3 490	+ 8,6	5,0	2,1
Tschechische Republik	132	-25,8	295	- 10,9	0,4	2,2
Türkei	842	+21,2	2 052	+ 27,1	2,9	2,4
Ungarn	148	+14,7	366	+ 39,7	0,5	2,5
Sonstige europäische Länder	598	+34,4	1 352	+ 24,3	1,9	2,3
Afrika	300	+12,8	891	+ 30,1	1,3	3,0
Republik Südafrika	62	+19,2	125	- 2,3	0,2	2,0
Sonstige afrikanische Länder	238	+11,2	766	+ 37,5	1,1	3,2
Asien	4 761	+ 1,9	12 523	+ 25,6	18,0	2,6
Arabische Golfstaaten	333	+44,8	1 168	+ 35,5	1,7	3,5
Volksrepublik China und Hongkong	469	+45,2	1 855	+162,7	2,7	4,0
Israel	287	-56,7	790	- 18,7	1,1	2,8
Japan	2 893	+ 5,8	6 598	+ 15,3	9,5	2,3
Südkorea	94	-18,3	238	+ 13,3	0,3	2,5
Taiwan	127	+47,7	325	+ 90,1	0,5	2,6
Sonstige asiatische Länder	558	+ 7,3	1 549	+ 16,6	2,2	2,8
Amerika	3 269	-24,7	6 866	- 17,2	9,8	2,1
Kanada	217	-33,2	444	- 28,3	0,6	2,0
USA	2 703	-26,8	5 565	- 19,1	8,0	2,1
Mittelamerika und Karibik	122	+54,4	320	+ 65,8	0,5	2,6
Brasilien	112	- 5,9	259	+ 2,4	0,4	2,3
Sonstige südamerikanische Länder	115	- 5,7	278	- 19,4	0,4	2,4
Australien, Neuseeland und Ozeanien	173	+ 1,2	469	+ 25,7	0,7	2,7
Ohne Angabe	1 051	-21,0	1 513	- 21,1	2,2	1,4

Anmerkungen siehe Seite 32

Noch: 2.4 Leistung der Beherbergungsstätten nach Reisegebieten und Herkunftsländern

Februar 2001

Reisegebiet Herkunftsland (ständiger Wohnsitz)	Ankünfte		Übernachtungen			Mittlere Aufenthalts- dauer ³⁾
	aller Gäste	Verän- derung ¹⁾	aller Gäste	Verän- derung ¹⁾	Anteil ²⁾	
Ruhrgebiet	140 195	- 10,0	288 066	- 7,9	100	2,1
Bundesrepublik Deutschland	122 109	- 11,3	248 194	- 8,6	86,2	2,0
darunter Nordrhein-Westfalen	25 113	- 21,7	70 745	- 10,7	24,6	2,8
Ausland	18 086	+ 0,7	39 872	- 2,7	13,8	2,2
Europa	15 421	+ 1,1	33 143	- 1,8	83,1	2,1
EU-Länder	10 774	- 4,5	22 499	- 7,5	56,4	2,1
Belgien	834	+ 4,9	1 454	- 2,6	3,6	1,7
Dänemark	588	- 12,2	1 423	- 2,5	3,6	2,4
Finnland	298	- 6,6	623	- 3,9	1,6	2,1
Frankreich	1 262	- 6,3	2 423	+ 1,8	6,1	1,9
Griechenland	188	+ 56,7	478	+ 33,1	1,2	2,5
Vereinigtes Königreich	1 868	+ 2,6	3 938	+ 2,0	9,9	2,1
Republik Irland	80	- 13,0	182	- 12,1	0,5	2,3
Italien	1 085	- 7,8	2 557	- 22,5	6,4	2,4
Luxemburg	229	+ 51,7	328	+ 39,6	0,8	1,4
Niederlande	2 109	- 21,7	4 196	- 23,1	10,5	2,0
Österreich	972	+ 3,4	2 381	+ 6,4	6,0	2,4
Portugal	172	+ 16,2	275	- 13,0	0,7	1,6
Schweden	515	+ 16,8	854	- 6,7	2,1	1,7
Spanien	574	+ 0,7	1 387	- 5,0	3,5	2,4
Baltische Staaten	66	- 13,2	163	- 22,7	0,4	2,5
Island	11	- 47,6	22	- 31,3	0,1	2,0
Norwegen	218	+ 28,2	392	+ 14,6	1,0	1,8
Polen	1 074	+ 25,8	2 445	+ 40,7	6,1	2,3
Russland	896	+111,3	2 001	+101,7	5,0	2,2
Schweiz	1 034	+ 19,0	1 985	+ 18,9	5,0	1,9
Tschechische Republik	342	- 12,8	743	- 41,5	1,9	2,2
Türkei	472	+ 3,3	1 063	+ 6,6	2,7	2,3
Ungarn	189	- 8,7	812	- 14,5	2,0	4,3
Sonstige europäische Länder	345	- 31,1	1 018	- 17,4	2,6	3,0
Afrika	163	- 14,2	451	- 26,3	1,1	2,8
Republik Südafrika	52	+ 67,7	131	- 5,8	0,3	2,5
Sonstige afrikanische Länder	111	- 30,2	320	- 32,3	0,8	2,9
Asien	854	+ 9,6	2 106	- 12,7	5,3	2,5
Arabische Golfstaaten	56	- 26,3	111	- 78,3	0,3	2,0
Volksrepublik China und Hongkong	179	+ 54,3	392	- 2,7	1,0	2,2
Israel	64	+ 20,8	178	+ 39,1	0,4	2,8
Japan	123	- 47,7	350	- 32,3	0,9	2,8
Südkorea	28	- 49,1	67	- 28,0	0,2	2,4
Taiwan	21	- 4,5	52	+ 26,8	0,1	2,5
Sonstige asiatische Länder	383	+ 72,5	956	+ 33,0	2,4	2,5
Amerika	1 143	+ 1,9	3 337	+ 5,6	8,4	2,9
Kanada	141	+ 53,3	338	+ 55,0	0,8	2,4
USA	865	- 0,2	2 596	+ 1,1	6,5	3,0
Mittelamerika und Karibik	25	+ 47,1	66	+127,6	0,2	2,6
Brasilien	74	- 14,9	260	+ 27,5	0,7	3,5
Sonstige südamerikanische Länder	38	- 35,6	77	- 45,4	0,2	2,0
Australien, Neuseeland und Ozeanien	76	+ 20,6	143	- 11,2	0,4	1,9
Ohne Angabe	429	- 21,6	692	- 21,5	1,7	1,6

Anmerkungen siehe Seite 32

Noch: 2.4 Leistung der Beherbergungsstätten nach Reisegebieten und Herkunftsländern

Februar 2001

Reisegebiet Herkunftsland (ständiger Wohnsitz)	Ankünfte		Übernachtungen			Mittlere Aufenthalts- dauer ³⁾
	aller Gäste	Verän- derung ¹⁾	aller Gäste	Verän- derung ¹⁾	Anteil ²⁾	
Nordrhein-Westfalen	1 037 768	- 3,7	2 602 688	- 0,3	100	2,5
Bundesrepublik Deutschland	843 469	- 5,6	2 127 381	- 4,1	81,7	2,5
darunter Nordrhein-Westfalen	227 441	- 8,8	797 845	- 6,5	30,7	3,5
Ausland	194 299	+ 5,2	475 307	+ 20,7	18,3	2,4
Europa	153 997	+ 6,5	373 300	+ 22,1	78,5	2,4
EU-Länder	126 753	+ 8,4	299 274	+ 25,4	63,0	2,4
Belgien	9 878	+ 9,6	19 674	+ 19,2	4,1	2,0
Dänemark	3 763	-11,7	7 665	- 10,8	1,6	2,0
Finnland	2 194	+ 4,5	4 556	+ 6,7	1,0	2,1
Frankreich	11 570	+ 4,7	22 069	+ 14,1	4,6	1,9
Griechenland	2 249	+ 4,1	5 964	+ 9,3	1,3	2,7
Vereinigtes Königreich	23 031	- 5,9	44 487	- 2,3	9,4	1,9
Republik Irland	1 333	+ 7,0	3 487	+ 28,8	0,7	2,6
Italien	11 540	+ 6,1	27 671	+ 18,3	5,8	2,4
Luxemburg	1 112	-12,1	1 864	- 14,7	0,4	1,7
Niederlande	42 668	+32,3	123 526	+ 67,0	26,0	2,9
Österreich	6 197	- 1,8	14 304	+ 4,9	3,0	2,3
Portugal	1 201	-16,2	2 971	- 8,5	0,6	2,5
Schweden	4 240	- 3,4	7 865	- 2,2	1,7	1,9
Spanien	5 777	- 5,4	13 171	+ 11,8	2,8	2,3
Baltische Staaten	607	-37,6	1 604	- 22,1	0,3	2,6
Island	208	-	556	+ 40,1	0,1	2,7
Norwegen	1 583	-14,7	3 285	- 3,6	0,7	2,1
Polen	4 461	+ 1,5	14 631	+ 12,1	3,1	3,3
Russland	3 366	+39,3	9 392	+ 33,0	2,0	2,8
Schweiz	7 841	+ 3,0	15 710	+ 9,6	3,3	2,0
Tschechische Republik	2 010	-12,5	5 376	+ 3,1	1,1	2,7
Türkei	2 887	-10,4	6 822	- 6,9	1,4	2,4
Ungarn	1 472	- 1,5	5 084	+ 23,6	1,1	3,5
Sonstige europäische Länder	2 809	-11,6	11 566	+ 15,3	2,4	4,1
Afrika	1 408	-11,4	5 164	+ 5,6	1,1	3,7
Republik Südafrika	362	+ 3,4	970	- 5,0	0,2	2,7
Sonstige afrikanische Länder	1 046	-15,6	4 194	+ 8,4	0,9	4,0
Asien	15 141	+ 9,7	44 268	+ 40,8	9,3	2,9
Arabische Golfstaaten	1 023	+ 1,7	3 788	- 1,3	0,8	3,7
Volksrepublik China und Hongkong	2 838	+63,3	9 978	+136,1	2,1	3,5
Israel	1 095	-25,9	3 026	- 3,1	0,6	2,8
Japan	5 441	+ 4,1	12 617	+ 20,0	2,7	2,3
Südkorea	518	+ 1,2	1 582	+ 41,1	0,3	3,1
Taiwan	1 116	+68,1	3 932	+216,3	0,8	3,5
Sonstige asiatische Länder	3 110	- 2,3	9 345	+ 26,7	2,0	3,0
Amerika	16 250	+ 5,9	38 196	+ 10,7	8,0	2,4
Kanada	1 180	- 8,2	2 874	- 7,2	0,6	2,4
USA	13 158	+ 7,3	28 800	+ 9,2	6,1	2,2
Mittelamerika und Karibik	518	+76,2	1 330	+ 95,9	0,3	2,6
Brasilien	665	- 0,6	3 289	+ 58,8	0,7	4,9
Sonstige südamerikanische Länder	729	-12,5	1 903	- 16,8	0,4	2,6
Australien, Neuseeland und Ozeanien	1 125	+36,4	2 506	+ 27,1	0,5	2,2
Ohne Angabe	6 378	-25,6	11 873	- 22,7	2,5	1,9

Anmerkungen siehe Seite 32

3.1 Leistung der Beherbergungs

Januar bis

Amtliche Schlüsselnummer	Verwaltungsbezirk	Ankünfte			
		aller Gäste	Veränderung ¹⁾	ausländischer Gäste	Veränderung ¹⁾
	Kreisfreie Städte				
111 000	Düsseldorf	202 716	+ 2,1	71 999	- 1,3
112 000	Duisburg	20 749	+ 2,2	2 866	- 4,2
113 000	Essen	52 424	+ 0,7	9 262	+ 14,2
114 000	Krefeld	16 257	- 5,1	3 565	+ 16,0
116 000	Mönchengladbach	15 394	+ 2,6	3 181	+ 5,7
117 000	Mülheim an der Ruhr	12 035	- 5,1	1 397	+ 22,4
119 000	Oberhausen	14 415	- 4,2	1 305	- 3,8
120 000	Remscheid	10 851	+ 5,9	1 880	- 10,0
122 000	Solingen	8 203	- 8,1	1 580	- 6,8
124 000	Wuppertal	26 315	+ 9,0	4 575	+ 23,4
	Kreis Kleve	35 463	+ 14,0	6 650	+ 72,6
154 004	Bedburg-Hau	274	+ 18,1	1	- 95,8
154 008	Emmerich am Rhein, Stadt	1 750	- 3,7	426	- 4,5
154 012	Geldern, Stadt	2 526	- 19,5	145	- 16,2
154 016	Goch, Stadt	942	- 29,1	89	- 59,9
154 020	Issum	-	-	-	-
154 024	Kalkar, Stadt	-	-	-	-
154 028	Kerken	1 584	+225,3	31	- 24,4
154 032	Kevelaer, Stadt	2 657	- 8,1	165	+ 9,3
154 036	Kleve, Stadt	6 701	- 0,6	1 165	+ 55,3
154 040	Kranenburg	-	-	-	-
154 044	Rees, Stadt	621	+ 1,6	29	+ 20,8
154 048	Rheurdt	360	- 56,6	39	x
154 052	Straelen, Stadt	1 950	- 11,8	118	+ 1,7
154 056	Uedem	-	-	-	-
154 060	Wachtendonk	-	-	-	-
154 064	Weeze	327	+ 14,3	-	-100,0
	Kreis Mettmann	69 919	+ 5,1	11 865	- 0,2
158 004	Erkrath, Stadt	3 133	+ 10,2	720	+ 12,5
158 008	Haan, Stadt	3 448	- 9,7	797	+ 10,1
158 012	Heiligenhaus, Stadt	-	-	-	-
158 016	Hilden, Stadt	9 565	- 11,8	1 317	- 15,1
158 020	Langenfeld (Rhld.), Stadt	3 755	+ 12,0	397	+ 22,2
158 024	Mettmann, Stadt	9 938	- 0,7	1 366	- 14,9
158 026	Monheim am Rhein, Stadt	6 593	+ 44,1	794	+ 51,8
158 028	Ratingen, Stadt	27 333	+ 12,9	5 553	- 1,8
158 032	Velbert, Stadt	4 123	- 10,2	585	- 5,6
158 036	Wülfrath, Stadt	-	-	-	-
	Kreis Neuss	53 403	+ 5,7	10 910	- 4,7
162 004	Dormagen, Stadt	5 492	+ 13,7	852	+ 44,4
162 008	Grevenbroich, Stadt	2 931	- 17,7	336	- 59,7
162 012	Jüchen	-	-	-	-
162 016	Kaarst, Stadt	5 937	+ 4,0	1 197	+ 8,6
162 020	Korschenbroich, Stadt	-	-	-	-
162 022	Meerbusch, Stadt	5 318	+ 16,4	846	+ 7,9
162 024	Neuss, Stadt	32 661	+ 5,6	7 623	- 5,6
162 028	Rommerskirchen	489	+ 27,3	28	+ 27,3
	Kreis Viersen	15 941	+ 4,9	1 947	+ 11,5
166 004	Brüggen	1 275	+ 13,5	92	+ 64,3
166 008	Grefrath	-	-	-	-
166 012	Kempfen, Stadt	924	+ 16,4	147	+ 5,8
166 016	Nettetal, Stadt	5 410	+ 13,2	352	+ 17,7
166 020	Niederkrüchten	696	+ 54,7	324	+134,8
166 024	Schwalmtal	-	-	-	-
166 028	Tönisvorst, Stadt	460	- 41,3	105	+ 19,3
166 032	Viersen, Stadt	1 789	+ 1,0	253	- 28,3
166 036	Willich, Stadt	3 365	+ 0,2	613	+ 1,3
	Kreis Wesel	27 504	+ 3,3	3 371	- 23,0
170 004	Alpen	-	-	-	-
170 008	Dinslaken, Stadt	2 256	+ 26,5	172	+ 26,5
170 012	Hamminkeln, Stadt	1 344	- 8,5	22	- 80,2
170 016	Hünxe	-	-	-	-

1) Veränderung gegenüber dem Vorjahreszeitraum in % - 2) mittlere Aufenthaltsdauer in Tagen = Übernachtungen / Ankünfte - 3) mittlere Auslastung =

stätten nach Verwaltungsbezirken

Februar 2001

Übernachtungen				Mittlere Aufenthaltsdauer ²⁾		Mittlere Auslastung der angebotenen Betten ³⁾	Amtliche Schlüsselnummer
aller Gäste	Veränderung ¹⁾	ausländischer Gäste	Veränderung ¹⁾	aller Gäste	ausländischer Gäste		
388 502	+ 4,6	152 860	+ 5,4	1,9	2,1	43,4	111 000
45 271	+ 4,0	6 682	+ 11,6	2,2	2,3	32,3	112 000
134 392	- 0,8	20 893	+ 6,3	2,6	2,3	38,1	113 000
31 986	- 6,2	7 608	+ 13,4	2,0	2,1	34,1	114 000
28 612	- 3,5	7 097	+ 0,5	1,9	2,2	27,7	116 000
23 631	- 1,4	3 561	+ 22,4	2,0	2,5	32,1	117 000
25 501	- 2,5	2 707	- 11,1	1,8	2,1	37,6	119 000
17 032	+ 8,5	3 045	- 13,0	1,6	1,6	31,5	120 000
18 152	- 2,1	4 494	+ 18,2	2,2	2,8	25,5	122 000
55 099	+ 9,0	8 872	+ 16,0	2,1	1,9	37,0	124 000
73 007	+ 16,9	14 121	+116,7	2,1	2,1	26,4	154 000
538	+ 30,3	1	- 97,6	2,0	1,0	15,5	154 004
3 371	+ 15,5	936	+ 35,3	1,9	2,2	18,9	154 008
12 099	- 10,3	236	- 29,8	4,8	1,6	52,3	154 012
1 610	- 38,3	182	- 63,1	1,7	2,0	10,2	154 016
.	154 020
.	154 024
2 739	+236,5	53	- 3,6	1,7	1,7	43,8	154 028
4 523	- 1,2	323	- 17,4	1,7	2,0	12,1	154 032
12 665	+ 12,0	3 038	+ 93,9	1,9	2,6	22,6	154 036
.	154 040
1 263	- 14,1	38	- 49,3	2,0	1,3	17,7	154 044
1 625	- 26,9	195	x	4,5	5,0	15,0	154 048
3 705	- 12,9	225	- 10,0	1,9	1,9	37,4	154 052
.	154 056
.	154 060
627	- 26,5	-	-100,0	1,9	-	17,7	154 064
139 637	- 1,5	25 694	- 7,0	2,0	2,2	35,5	158 000
6 866	+ 11,0	1 435	- 14,6	2,2	2,0	31,8	158 004
11 195	- 23,4	1 785	- 5,7	3,2	2,2	40,1	158 008
.	158 012
19 012	- 19,1	3 148	- 29,6	2,0	2,4	37,8	158 016
7 366	- 6,2	1 199	+ 27,3	2,0	3,0	36,3	158 020
18 564	+ 6,3	2 686	- 8,9	1,9	2,0	32,2	158 024
11 544	+ 28,3	1 363	+ 16,8	1,8	1,7	40,6	158 026
54 026	+ 7,3	12 171	- 2,3	2,0	2,2	40,6	158 028
7 438	- 16,8	1 199	- 22,3	1,8	2,0	19,2	158 032
.	158 036
104 759	+ 5,2	23 030	+ 3,5	2,0	2,1	35,5	162 000
13 502	+ 5,2	2 246	+ 13,8	2,5	2,6	38,1	162 004
6 935	- 3,6	1 049	- 44,7	2,4	3,1	31,5	162 008
.	162 012
11 972	+ 34,0	2 908	+ 87,4	2,0	2,4	38,4	162 016
.	162 020
9 246	+ 10,9	1 754	+ 1,9	1,7	2,1	29,8	162 022
60 509	+ 0,2	14 939	+ 0,1	1,9	2,0	36,8	162 024
1 319	+ 50,6	83	- 14,4	2,7	3,0	29,8	162 028
31 529	+ 3,2	5 285	+ 25,1	2,0	2,7	25,2	166 000
2 369	+ 4,8	292	+133,6	1,9	3,2	17,8	166 004
.	166 008
1 835	- 1,7	515	+ 15,0	2,0	3,5	24,1	166 012
10 409	+ 7,4	1 316	+115,4	1,9	3,7	26,8	166 016
1 542	+ 57,5	680	+164,6	2,2	2,1	24,0	166 020
.	166 024
1 286	- 5,1	483	+ 83,7	2,8	4,6	21,6	166 028
3 319	+ 5,9	454	- 41,4	1,9	1,8	21,3	166 032
6 843	- 1,8	1 385	+ 6,5	2,0	2,3	28,9	166 036
51 232	+ 0,6	6 310	- 32,0	1,9	1,9	22,5	170 000
4 919	+ 26,9	329	- 5,5	2,2	1,9	30,3	170 004
2 492	- 32,5	80	- 62,4	1,9	3,6	17,7	170 008
.	170 012
.	170 016

(Übernachtungen / angebotene Bettentage) * 100

Amtliche Schlüsselnummer	Verwaltungsbezirk	Ankünfte			
		aller Gäste	Veränderung ¹⁾	ausländischer Gäste	Veränderung ¹⁾
	Noch: Kreis Wesel				
170 020	Kamp-Lintfort, Stadt	2 075	+64,9	190	+ 14,5
170 024	Moers, Stadt	8 278	- 3,0	1 596	- 24,0
170 028	Neukirchen-Vluyn, Stadt
170 032	Rheinberg, Stadt	269	-18,7	3	+ 50,0
170 036	Schermbbeck	3 301	+17,2	243	- 44,5
170 040	Sonsbeck
170 044	Voerde (Niederrhein), Stadt	1 047	-17,7	115	- 41,0
170 048	Wesel, Stadt	5 811	- 1,1	558	- 29,1
170 052	Xanten, Stadt	1 791	-11,1	222	+ 2,8
100 000	Reg.-Bez. Düsseldorf	581 589	+ 3,1	136 353	+ 2,2
	Kreisfreie Städte				
313 000	Aachen	41 605	+ 1,3	9 860	- 1,1
314 000	Bonn	82 404	+ 2,0	11 434	+ 14,6
315 000	Köln	268 128	+ 0,7	85 012	+ 7,9
316 000	Leverkusen	17 216	- 3,7	4 762	- 4,2
354 000	Kreis Aachen	16 215	- 2,5	2 869	- 3,8
354 004	Alsdorf, Stadt
354 008	Baesweiler, Stadt
354 012	Eschweiler, Stadt	820	+60,8	95	+ 30,1
354 016	Herzogenrath, Stadt	1 049	- 6,5	74	+ 12,1
354 020	Monschau, Stadt	5 458	+ 4,8	933	+ 14,2
354 024	Roetgen	430	-39,4	32	- 75,6
354 028	Simmerath	3 258	- 8,6	724	- 9,5
354 032	Stolberg (Rhld.), Stadt	2 616	- 5,1	763	- 5,5
354 036	Würselen, Stadt	1 410	-15,6	143	- 42,1
358 000	Kreis Düren	13 411	+22,3	1 951	- 9,0
358 004	Aldenhoven
358 008	Düren, Stadt	7 017	+33,6	818	- 31,4
358 012	Heimbach, Stadt	946	- 3,2	199	+ 57,9
358 016	Hürtgenwald	2 366	+ 9,2	510	+ 30,8
358 020	Inden
358 024	Jülich, Stadt	1 062	+ 3,3	198	- 28,5
358 028	Kreuzau	293	+15,4	2	-
358 032	Langerwehe
358 036	Linnich, Stadt
358 040	Merzenich	-	-	-	-
358 044	Nideggen, Stadt	1 239	+76,0	195	+209,5
358 048	Niederzier
358 052	Nörvenich	-	-	-	-
358 056	Titz
358 060	Vettweiß
362 000	Erftkreis	33 115	- 9,5	5 968	- 27,9
362 004	Bedburg, Stadt
362 008	Bergheim, Stadt	2 403	+67,9	207	+ 24,0
362 012	Brühl, Stadt	5 304	+ 0,3	1 438	- 3,5
362 016	Elsdorf
362 020	Erftstadt, Stadt	1 100	- 2,4	56	- 21,1
362 024	Frechen, Stadt	5 926	+29,7	851	- 8,6
362 028	Hürth, Stadt	8 222	-41,9	2 526	- 47,2
362 032	Kerpen, Stadt	2 347	+43,3	228	+ 18,1
362 036	Pulheim, Stadt	3 739	- 0,3	447	+ 11,5
362 040	Wesseling, Stadt	3 185	-15,4	136	- 17,6
366 000	Kreis Euskirchen	23 847	+ 1,4	1 666	+ 49,6
366 004	Bad Münstereifel, Stadt	4 607	+ 1,6	91	- 32,1
366 008	Blankenheim	3 062	-16,6	167	+114,1
366 012	Dahlem	1 863	- 5,1	8	+300,0
366 016	Euskirchen, Stadt	2 799	- 8,7	350	+ 76,8
366 020	Hellenthal	3 367	+10,8	189	+ 32,2
366 024	Kall	2 026	- 8,3	100	+ 12,4
366 028	Mechernich, Stadt	821	- 7,1	26	+188,9
366 032	Nettersheim	1 778	- 1,6	9	- 70,0

stätten nach Verwaltungsbezirken

Februar 2001

Übernachtungen				Mittlere Aufenthaltsdauer ²⁾		Mittlere Auslastung der angebotenen Betten ³⁾	Amtliche Schlüsselnummer
aller Gäste	Veränderung ¹⁾	ausländischer Gäste	Veränderung ¹⁾	aller Gäste	ausländischer Gäste		
4 471	+ 45,2	318	- 14,5	2,2	1,7	31,6	170 020
13 511	- 19,5	2 650	- 47,8	1,6	1,7	32,1	170 024
.	170 028
515	- 21,6	3	+ 50,0	1,9	1,0	8,6	170 032
6 717	+ 17,7	862	- 26,2	2,0	3,5	20,6	170 036
.	170 040
2 489	- 1,7	224	- 48,6	2,4	1,9	20,8	170 044
10 419	+ 6,2	1 233	+ 10,0	1,8	2,2	20,7	170 048
3 025	+ 8,9	342	+ 17,1	1,7	1,5	15,2	170 052
1 168 342	+ 3,0	292 259	+ 6,2	2,0	2,1	35,2	100 000
97 546	+ 0,3	17 950	+ 5,7	2,3	1,8	41,6	313 000
156 532	- 1,2	28 041	+ 3,7	1,9	2,5	36,1	314 000
509 944	+ 5,2	188 505	+ 19,2	1,9	2,2	48,7	315 000
38 563	+ 13,6	11 823	+ 18,2	2,2	2,5	44,6	316 000
47 102	+ 1,8	6 828	+ 3,6	2,9	2,4	22,7	354 000
.	354 004
.	354 008
2 896	+ 45,3	200	+ 68,1	3,5	2,1	23,2	354 012
2 628	- 4,1	161	+ 17,5	2,5	2,2	28,9	354 016
14 716	+ 11,4	2 111	+ 43,5	2,7	2,3	22,7	354 020
819	- 45,4	82	- 67,3	1,9	2,6	26,7	354 024
16 628	- 5,8	1 890	- 25,9	5,1	2,6	22,9	354 028
5 071	+ 2,3	1 883	+ 15,5	1,9	2,5	20,5	354 032
2 565	- 6,4	208	- 40,9	1,8	1,5	19,6	354 036
27 031	+ 22,5	4 235	- 8,1	2,0	2,2	18,8	358 000
.	358 004
13 007	+ 29,5	1 789	- 29,0	1,9	2,2	39,2	358 008
2 181	+ 3,7	470	+ 75,4	2,3	2,4	6,4	358 012
4 796	+ 8,2	959	+ 12,8	2,0	1,9	27,8	358 016
.	358 020
2 320	+ 3,8	409	- 35,1	2,2	2,1	18,9	358 024
913	+ 26,3	13	- 35,0	3,1	6,5	11,8	358 028
.	358 032
.	358 036
.	358 040
2 687	+ 93,4	383	+196,9	2,2	2,0	8,7	358 044
.	358 048
.	358 052
.	358 056
.	358 060
99 130	+ 5,8	25 114	+ 7,6	3,0	4,2	40,4	362 000
.	362 004
9 416	+ 73,2	4 394	+ 66,3	3,9	21,2	43,7	362 008
10 813	+ 3,1	2 985	+ 2,5	2,0	2,1	26,2	362 012
.	362 016
2 809	+ 4,4	144	- 3,4	2,6	2,6	24,0	362 020
10 690	+ 1,1	1 647	- 17,2	1,8	1,9	28,2	362 024
44 186	- 0,7	13 511	- 0,7	5,4	5,3	59,6	362 028
4 939	+ 27,2	810	+ 74,9	2,1	3,6	39,1	362 032
8 145	+ 7,1	1 068	+ 14,1	2,2	2,4	35,8	362 036
6 562	- 8,6	392	- 21,1	2,1	2,9	38,6	362 040
87 444	+ 18,1	6 264	+ 45,0	3,7	3,8	25,6	366 000
11 922	+ 6,0	239	- 31,7	2,6	2,6	20,7	366 004
7 623	- 9,0	326	+219,6	2,5	2,0	22,1	366 008
11 931	+227,5	8	+300,0	6,4	1,0	23,9	366 012
5 725	- 12,3	1 231	+136,3	2,0	3,5	26,6	366 016
9 840	+ 30,3	428	+ 6,2	2,9	2,3	29,8	366 020
5 818	+ 0,5	251	+ 31,4	2,9	2,5	24,1	366 024
1 924	- 16,4	235	+ 85,0	2,3	9,0	15,1	366 028
19 892	+ 1,0	183	- 59,2	11,2	20,3	44,5	366 032

Amtliche Schlüsselnummer	Verwaltungsbezirk	Ankünfte			
		aller Gäste	Veränderung ¹⁾	ausländischer Gäste	Veränderung ¹⁾
	Noch: Kreis Euskirchen				
366 036	Schleiden, Stadt	2 950	+67,2	639	+ 81,5
366 040	Weilerswist	190	+ 9,8	21	+ 61,5
366 044	Zülpich, Stadt	384	- 7,5	66	-
370 000	Kreis Heinsberg	7 594	- 1,1	1 383	+ 17,9
370 004	Erkelenz, Stadt	1 542	-10,3	292	+ 2,5
370 008	Gangelt	-	-	-	-
370 012	Geilenkirchen, Stadt	995	- 6,0	419	+ 1,5
370 016	Heinsberg, Stadt
370 020	Hückelhoven, Stadt	878	+ 0,3	110	- 32,5
370 024	Selkant	-	-	-	-
370 028	Übach-Palenberg, Stadt	447	- 9,7	-	-100,0
370 032	Waldfeucht
370 036	Wassenberg, Stadt	827	- 8,0	56	- 17,6
370 040	Wegberg, Stadt	2 323	+15,3	367	+138,3
374 000	Oberbergischer Kreis	35 120	+ 2,3	2 420	+ 27,0
374 004	Bergneustadt, Stadt	1 675	+18,1	35	- 7,9
374 008	Engelskirchen
374 012	Gummersbach, Stadt	6 600	- 3,9	1 175	+ 38,1
374 016	Hückeswagen, Stadt	1 803	- 1,6	139	- 19,2
374 020	Lindlar	1 063	-42,2	35	- 57,8
374 024	Marienheide	3 555	- 0,4	270	+ 37,8
374 028	Morsbach
374 032	Nümbrecht	6 701	+23,7	67	+116,1
374 036	Radevormwald, Stadt	4 208	+ 7,0	95	- 2,1
374 040	Reichshof	2 540	-21,3	82	+121,6
374 044	Waldbröl, Stadt	1 307	+15,1	1	x
374 048	Wiehl, Stadt	2 436	-	292	+ 23,2
374 052	Wipperfürth, Stadt	1 126	+30,9	113	+ 82,3
378 000	Rhein.-Berg.-Kreis	27 931	+ 5,7	2 688	+ 37,5
378 004	Bergisch Gladbach, Stadt	13 733	+16,7	1 551	+ 73,3
378 008	Burscheid, Stadt	1 098	+ 1,1	375	+ 25,0
378 012	Kürten	728	+62,5	183	x
378 016	Leichlingen (Rhld.), Stadt	2 564	+ 5,5	69	- 47,7
378 020	Odenthal	1 062	-22,1	109	- 52,0
378 024	Overath, Stadt	1 414	- 7,2	70	+ 18,6
378 028	Rösrath	2 426	-12,3	92	+ 9,5
378 032	Wermelskirchen, Stadt	4 906	- 2,5	239	- 1,2
382 000	Rhein-Sieg-Kreis	66 706	- 1,0	7 308	- 0,7
382 004	Alfter	680	+ 4,8	57	+ 46,2
382 008	Bad Honnef, Stadt	10 895	-13,5	662	- 40,8
382 012	Bornheim, Stadt	2 879	+20,8	161	+ 50,5
382 016	Eitorf
382 020	Hennef (Sieg), Stadt	6 438	+21,4	291	+ 23,3
382 024	Königswinter, Stadt	13 666	-11,2	1 190	- 4,3
382 028	Lohmar, Stadt	2 241	- 6,0	209	- 19,9
382 032	Meckenheim, Stadt	1 397	-32,5	296	- 22,9
382 036	Much
382 040	Neunkirchen-Seelscheid
382 044	Niederkassel, Stadt	1 050	-32,2	132	- 28,3
382 048	Rheinbach, Stadt	1 136	- 2,1	69	- 14,8
382 052	Ruppichterath	1 621	+ 0,7	285	+ 43,9
382 056	Sankt Augustin, Stadt	2 999	+15,4	286	+ 76,5
382 060	Siegburg, Stadt	6 038	+ 5,1	1 595	+ 9,9
382 064	Swisttal	425	-28,8	39	- 61,8
382 068	Troisdorf, Stadt	7 731	+ 6,2	1 654	+ 6,6
382 072	Wachtberg	1 795	+42,7	154	+ 75,0
382 076	Windeck	1 425	+46,5	47	+ 95,8
300 000	Reg.-Bez. Köln	633 292	+ 0,6	137 321	+ 5,2
	Kreisfreie Städte				
512 000	Bottrop	3 228	-19,8	631	+ 55,0
513 000	Gelsenkirchen	8 696	-24,2	1 621	- 8,8
515 000	Münster	54 491	+ 1,6	3 569	+ 1,7

stätten nach Verwaltungsbezirken

Februar 2001

Übernachtungen				Mittlere Aufenthaltsdauer ²⁾		Mittlere Auslastung der angebotenen Betten ³⁾	Amtliche Schlüsselnummer
aller Gäste	Veränderung ¹⁾	ausländischer Gäste	Veränderung ¹⁾	aller Gäste	ausländischer Gäste		
10 738	+50,0	2 921	+ 52,9	3,6	4,6	18,8	366 036
705	+93,2	220	+411,6	3,7	10,5	24,3	366 040
1 326	- 2,5	222	-	3,5	3,4	37,5	366 044
15 857	- 9,8	3 151	+ 1,0	2,1	2,3	22,4	370 000
3 159	-19,7	648	+ 10,4	2,0	2,2	30,3	370 004
-	-	-	-	-	-	-	370 008
2 468	-12,7	1 146	- 11,8	2,5	2,7	15,7	370 012
-	-	-	-	-	-	-	370 016
2 080	-20,4	353	- 1,4	2,4	3,2	20,0	370 020
-	-	-	-	-	-	-	370 024
718	- 8,8	-	-100,0	1,6	-	14,9	370 028
-	-	-	-	-	-	-	370 032
1 671	- 9,7	144	- 37,9	2,0	2,6	23,1	370 036
4 530	+ 2,2	543	+ 26,0	2,0	1,5	27,9	370 040
122 892	+ 0,8	5 915	+ 27,9	3,5	2,4	34,9	374 000
7 955	+ 4,7	172	+ 41,0	4,7	4,9	47,2	374 004
-	-	-	-	-	-	-	374 008
14 039	+ 2,0	2 994	+ 53,7	2,1	2,5	23,1	374 012
3 868	- 2,0	355	- 10,6	2,1	2,6	32,1	374 016
3 215	-35,8	88	- 75,4	3,0	2,5	17,1	374 020
6 559	- 3,5	540	+ 37,1	1,8	2,0	25,9	374 024
-	-	-	-	-	-	-	374 028
29 270	+ 7,3	131	+111,3	4,4	2,0	50,7	374 032
11 525	- 4,0	252	+ 31,9	2,7	2,7	47,5	374 036
20 032	- 1,5	222	+113,5	7,9	2,7	41,8	374 040
4 104	+ 8,8	1	x	3,1	1,0	27,1	374 044
4 613	- 6,0	710	- 2,5	1,9	2,4	22,3	374 048
2 526	+47,2	239	+119,3	2,2	2,1	14,2	374 052
68 889	+ 0,6	6 996	+ 48,3	2,5	2,6	31,5	378 000
27 360	+ 8,5	3 436	+ 50,7	2,0	2,2	31,6	378 004
3 288	+24,2	1 455	+ 91,7	3,0	3,9	37,5	378 008
1 719	+60,2	400	+852,4	2,4	2,2	15,1	378 012
13 934	- 7,1	287	- 13,0	5,4	4,2	41,8	378 016
2 378	+ 0,8	278	- 41,4	2,2	2,6	21,2	378 020
4 643	- 9,7	184	+ 12,9	3,3	2,6	23,5	378 024
7 180	- 7,2	369	+156,3	3,0	4,0	44,5	378 028
8 387	-10,2	587	+ 11,8	1,7	2,5	26,4	378 032
160 002	+ 3,5	18 101	+ 14,9	2,4	2,5	30,3	382 000
2 106	-12,8	194	+ 41,6	3,1	3,4	34,7	382 004
22 374	-16,1	1 797	- 13,5	2,1	2,7	27,3	382 008
7 246	+20,0	718	- 9,8	2,5	4,5	29,7	382 012
-	-	-	-	-	-	-	382 016
27 387	+ 4,6	548	- 7,7	4,3	1,9	41,8	382 020
31 522	+ 9,5	3 064	+ 23,8	2,3	2,6	29,5	382 024
4 584	+ 8,3	561	+ 8,5	2,0	2,7	27,1	382 028
2 877	-22,0	468	- 20,0	2,1	1,6	23,7	382 032
-	-	-	-	-	-	-	382 036
-	-	-	-	-	-	-	382 040
2 242	-25,4	354	- 14,5	2,1	2,7	18,6	382 044
2 272	- 5,5	104	- 11,9	2,0	1,5	23,6	382 048
2 927	-13,8	622	+ 59,9	1,8	2,2	26,4	382 052
7 075	+25,0	795	+171,3	2,4	2,8	38,7	382 056
10 989	+ 6,2	3 365	+ 21,1	1,8	2,1	34,9	382 060
922	-11,8	119	- 48,0	2,2	3,1	21,0	382 064
15 913	+ 9,0	4 363	+ 20,3	2,1	2,6	37,6	382 068
4 415	+61,4	342	+ 14,4	2,5	2,2	30,8	382 072
5 589	+ 1,1	147	+ 34,9	3,9	3,1	14,7	382 076
1 430 932	+ 4,2	322 923	+ 15,6	2,3	2,4	36,6	300 000
7 004	+ 5,0	1 383	+ 55,4	2,2	2,2	30,4	512 000
15 781	-25,5	3 335	- 15,6	1,8	2,1	26,5	513 000
155 335	- 3,4	7 366	+ 12,1	2,9	2,1	39,4	515 000

Amtliche Schlüsselnummer	Verwaltungsbezirk	Ankünfte			
		aller Gäste	Veränderung ¹⁾	ausländischer Gäste	Veränderung ¹⁾
554 000	Kreis Borken	27 030	- 3,4	1 880	- 15,5
554 004	Ahaus, Stadt	2 114	- 5,6	176	+ 0,6
554 008	Bocholt, Stadt	2 409	-25,4	409	+ 64,9
554 012	Borken, Stadt	6 691	- 2,4	266	+ 14,2
554 016	Gescher, Stadt	639	+22,9	73	- 16,1
554 020	Gronau (Westf.), Stadt	1 969	-24,2	302	- 29,8
554 024	Heek	-	-	-	-
554 028	Heiden	362	+24,0	61	+ 60,5
554 032	Isselburg, Stadt	277	-63,4	44	- 88,1
554 036	Legden
554 040	Raesfeld	1 080	-11,6	35	+ 20,7
554 044	Reken	1 188	+54,1	59	+210,5
554 048	Rhede, Stadt	842	+11,4	48	+ 20,0
554 052	Schöppingen	252	+27,9	33	+ 10,0
554 056	Stadtlohn, Stadt	704	- 2,9	3	- 40,0
554 060	Südlohn	806	-18,0	80	- 35,5
554 064	Velen
554 068	Vreden, Stadt	1 092	-18,8	33	- 37,7
558 000	Kreis Coesfeld	14 429	- 7,3	669	- 12,8
558 004	Ascheberg	1 341	-25,2	123	+ 12,8
558 008	Billerbeck, Stadt	2 440	-18,3	114	+ 4,6
558 012	Coesfeld, Stadt	3 663	+ 3,8	127	+ 23,3
558 016	Dülmen, Stadt	2 890	- 1,5	50	- 28,6
558 020	Havixbeck	534	+ 3,3	82	+ 41,4
558 024	Lüdinghausen, Stadt	530	-16,1	28	- 47,2
558 028	Nordkirchen	173	+ 4,2	52	+ 44,4
558 032	Nottuln	1 906	+ 9,3	55	- 11,3
558 036	Olfen, Stadt	113	-33,9	13	- 63,9
558 040	Rosendahl	333	-32,3	11	x
558 044	Senden	506	-16,8	14	- 89,3
562 000	Kreis Recklinghausen	34 363	- 5,9	3 808	+ 18,2
562 004	Castrop-Rauxel, Stadt	1 533	+ 0,3	105	+ 59,1
562 008	Datteln, Stadt	2 883	- 4,8	168	+290,7
562 012	Dorsten, Stadt	2 818	- 9,9	603	+ 0,3
562 014	Gladbeck, Stadt
562 016	Haltern, Stadt	5 583	+14,2	78	+ 9,9
562 020	Herten, Stadt	1 587	-10,2	94	+ 10,6
562 024	Marl, Stadt	2 452	- 3,1	349	+ 8,0
562 028	Oer-Erkenschwick, Stadt	3 148	-22,0	117	- 28,7
562 032	Recklinghausen, Stadt	7 509	+16,2	1 114	+ 79,7
562 036	Waltrop, Stadt
566 000	Kreis Steinfurt	29 847	- 2,7	2 189	- 20,0
566 004	Altenberge	527	-23,7	2	- 50,0
566 008	Emsdetten, Stadt	1 859	-16,9	59	- 1,7
566 012	Greven, Stadt	2 097	+ 0,4	109	+ 10,1
566 016	Hörstel, Stadt	989	-16,8	39	- 76,2
566 020	Hopsten
566 024	Horstmar, Stadt	18	-79,1	-	-100,0
566 028	Ibbenbüren, Stadt	2 526	- 5,6	225	- 20,8
566 032	Ladbergen	1 078	+ 3,1	58	- 21,6
566 036	Laer
566 040	Lengerich, Stadt	914	+11,6	125	+ 0,8
566 044	Lienen	349	+ 2,9	16	+ 77,8
566 048	Lotte	-	-	-	-
566 052	Metelen	247	+99,2	7	+133,3
566 056	Mettingen	1 578	+12,9	59	- 33,7
566 060	Neuenkirchen	627	+ 1,5	30	+ 66,7
566 064	Nordwalde
566 068	Ochtrup, Stadt	365	- 1,4	21	- 43,2
566 072	Recke	350	-16,5	21	- 58,8
566 076	Rheine, Stadt	5 043	- 5,7	619	- 20,2
566 080	Saerbeck	1 755	+ 1,2	47	- 42,7
566 084	Steinfurt, Stadt	1 087	+39,9	115	- 0,9
566 088	Tecklenburg, Stadt	3 838	+ 3,2	582	- 11,4
566 092	Westerkappeln
566 096	Wettringen	297	-22,3	7	- 69,6

statten nach Verwaltungsbezirken

Februar 2001

Übernachtungen				Mittlere Aufenthaltsdauer ²⁾		Mittlere Auslastung der angebotenen Betten ³⁾	Amtliche Schlüsselnummer
aller Gäste	Veränderung ¹⁾	ausländischer Gäste	Veränderung ¹⁾	aller Gäste	ausländischer Gäste		
47 044	- 1,6	4 292	+ 1,0	1,7	2,3	18,9	554 000
4 086	+ 11,7	401	- 0,7	1,9	2,3	15,2	554 004
5 124	- 11,1	1 427	+ 61,8	2,1	3,5	21,0	554 008
10 338	+ 1,1	423	+ 29,0	1,5	1,6	24,8	554 012
930	+ 13,7	124	- 46,1	1,5	1,7	18,4	554 016
3 440	- 11,7	660	+ 10,2	1,7	2,2	15,5	554 020
-	-	-	-	-	-	-	554 024
918	+ 87,3	107	+ 78,3	2,5	1,8	18,2	554 028
911	- 37,4	79	- 85,7	3,3	1,8	29,6	554 032
-	-	-	-	-	-	-	554 036
1 393	- 9,2	61	+ 79,4	1,3	1,7	12,0	554 040
1 786	+ 32,2	102	+ 52,2	1,5	1,7	9,8	554 044
1 479	- 6,6	105	+ 20,7	1,8	2,2	28,9	554 048
601	+ 38,2	85	- 1,2	2,4	2,6	8,6	554 052
1 261	- 0,9	7	+ 40,0	1,8	2,3	15,5	554 056
1 644	- 35,5	169	- 14,6	2,0	2,1	17,6	554 060
-	-	-	-	-	-	-	554 064
2 037	- 4,7	140	+ 79,5	1,9	4,2	16,4	554 068
28 927	- 6,3	1 777	+ 24,1	2,0	2,7	17,8	558 000
2 394	- 19,4	212	+ 35,0	1,8	1,7	13,1	558 004
7 652	- 14,2	820	+127,1	3,1	7,2	31,5	558 008
6 896	+ 4,8	192	+ 6,7	1,9	1,5	29,4	558 012
5 029	+ 4,8	91	- 4,2	1,7	1,8	15,8	558 016
1 211	- 2,5	155	+ 55,0	2,3	1,9	11,5	558 020
818	- 16,2	31	- 81,8	1,5	1,1	8,7	558 024
252	+ 23,5	72	+ 41,2	1,5	1,4	12,0	558 028
2 948	+ 0,1	127	- 7,3	1,5	2,3	13,5	558 032
157	- 40,5	20	- 58,3	1,4	1,5	6,5	558 036
492	- 39,4	35	x	1,5	3,2	7,7	558 040
1 078	- 7,8	22	- 83,5	2,1	1,6	9,1	558 044
64 681	- 9,9	7 796	+ 7,7	1,9	2,0	26,5	562 000
3 044	- 7,5	187	+ 19,9	2,0	1,8	17,6	562 004
5 913	+ 1,0	475	+361,2	2,1	2,8	41,9	562 008
6 321	- 3,1	1 918	- 1,9	2,2	3,2	18,2	562 012
-	-	-	-	-	-	-	562 014
12 460	+ 3,2	138	- 51,2	2,2	1,8	28,4	562 016
3 535	- 3,4	222	- 10,8	2,2	2,4	24,9	562 020
4 364	- 13,3	670	- 4,7	1,8	1,9	20,0	562 024
5 618	- 32,5	256	- 36,2	1,8	2,2	26,6	562 028
13 008	+ 17,7	2 094	+ 94,6	1,7	1,9	28,9	562 032
-	-	-	-	-	-	-	562 036
60 409	- 0,7	4 814	- 19,1	2,0	2,2	22,0	566 000
1 179	- 3,4	31	- 35,4	2,2	15,5	19,6	566 004
3 407	- 23,0	251	+ 50,3	1,8	4,3	22,2	566 008
3 916	+ 13,1	334	+ 51,1	1,9	3,1	18,7	566 012
3 266	+ 54,2	508	+ 66,0	3,3	13,0	22,4	566 016
-	-	-	-	-	-	-	566 020
52	- 66,7	-	-100,0	2,9	-	2,1	566 024
4 350	- 1,2	431	- 22,1	1,7	1,9	23,7	566 028
1 730	- 2,9	84	- 45,5	1,6	1,4	22,0	566 032
-	-	-	-	-	-	-	566 036
1 973	+ 14,8	287	- 15,3	2,2	2,3	21,5	566 040
1 328	- 6,6	294	+635,0	3,8	18,4	13,2	566 044
-	-	-	-	-	-	-	566 048
621	+151,4	16	+220,0	2,5	2,3	8,2	566 052
2 421	- 1,5	113	+ 2,7	1,5	1,9	23,6	566 056
1 292	+ 24,5	63	+117,2	2,1	2,1	17,9	566 060
-	-	-	-	-	-	-	566 064
536	- 8,4	28	- 64,1	1,5	1,3	14,4	566 068
998	- 34,2	63	- 70,6	2,9	3,0	15,7	566 072
8 460	- 11,0	1 002	- 49,8	1,7	1,6	24,4	566 076
3 641	+ 10,9	60	- 60,0	2,1	1,3	33,0	566 080
2 718	+ 41,7	301	- 2,6	2,5	2,6	20,5	566 084
10 657	+ 2,4	822	+ 6,5	2,8	1,4	26,8	566 088
-	-	-	-	-	-	-	566 092
433	- 64,4	11	- 97,0	1,5	1,6	3,6	566 096

Amtliche Schlüsselnummer	Verwaltungsbezirk	Ankünfte			
		aller Gäste	Veränderung ¹⁾	ausländischer Gäste	Veränderung ¹⁾
570 000	Kreis Warendorf	14 254	+ 1,8	1 576	+ 18,5
570 004	Ahlen, Stadt	1 903	+22,1	262	+ 24,2
570 008	Beckum, Stadt	1 754	-10,4	169	+ 31,0
570 012	Beelen
570 016	Drensteinfurt, Stadt
570 020	Ennigerloh, Stadt	677	- 6,6	83	+167,7
570 024	Everswinkel	218	-40,1	12	- 87,0
570 028	Oelde, Stadt	2 795	+ 1,7	540	+ 28,3
570 032	Ostbevern	184	-18,9	14	-
570 036	Sassenberg, Stadt	251	+46,8	4	- 33,3
570 040	Sendenhorst, Stadt	730	-14,3	124	- 11,4
570 044	Telgte, Stadt	1 187	+ 9,0	52	+ 18,2
570 048	Wadersloh	329	+ 8,2	27	+ 92,9
570 052	Warendorf, Stadt	3 978	+ 2,7	274	+ 31,7
500 000	Reg.-Bez. Münster	186 338	- 3,9	15 943	- 0,2
711 000	Kreisfreie Stadt Bielefeld	41 638	- 5,8	5 343	- 19,9
754 000	Kreis Gütersloh	29 133	- 0,6	3 668	+ 8,5
754 004	Borgholzhausen, Stadt	613	- 1,1	81	- 16,5
754 008	Gütersloh, Stadt	7 941	+ 1,0	1 238	+ 17,5
754 012	Halle (Westf.), Stadt	4 225	+ 2,1	434	+ 19,6
754 016	Harsewinkel, Stadt	4 483	- 4,0	769	+ 30,6
754 020	Herzebrock-Clarholz	411	+27,2	81	+ 97,6
754 024	Langenberg
754 028	Rheda-Wiedenbrück, Stadt	4 550	- 8,7	468	- 12,7
754 032	Rietberg, Stadt	1 030	+64,3	53	+ 8,2
754 036	Schloß Holte-Stukenbrock	1 796	-14,4	174	- 17,9
754 040	Steinhagen
754 044	Verl	1 538	+ 9,9	218	- 4,4
754 048	Versmold, Stadt	1 056	+12,3	19	- 42,4
754 052	Werther (Westf.), Stadt	948	- 4,2	116	- 20,0
758 000	Kreis Herford	15 562	-10,0	1 245	- 38,0
758 004	Bünde, Stadt	664	-21,5	35	- 78,5
758 008	Enger, Stadt
758 012	Herford, Stadt	3 949	-17,7	603	- 25,9
758 016	Hiddenhausen	1 698	+ 4,6	131	- 9,7
758 020	Kirchlengern
758 024	Löhne, Stadt	2 205	-18,5	65	- 63,1
758 028	Rödinghausen	1 838	- 5,0	6	+ 50,0
758 032	Spenge, Stadt	337	+80,2	31	+158,3
758 036	Vlotho, Stadt	4 720	- 5,2	369	- 45,6
762 000	Kreis Höxter	25 422	+ 2,8	1 257	+ 73,9
762 004	Bad Driburg, Stadt	7 991	+ 5,9	197	+ 75,9
762 008	Beverungen, Stadt	2 011	+12,9	36	- 37,9
762 012	Borgentreich, Stadt
762 016	Brakel, Stadt	1 904	- 0,6	50	+ 25,0
762 020	Höxter, Stadt	3 279	- 7,5	520	+137,4
762 024	Marienmünster, Stadt	629	+23,8	41	+ 17,1
762 028	Nieheim, Stadt	2 015	+19,8	35	+775,0
762 032	Steinheim, Stadt
762 036	Warburg, Stadt	5 680	- 6,8	328	+ 64,8
762 040	Willebadessen, Stadt	1 163	+11,2	19	- 9,5
766 000	Kreis Lippe	38 442	- 5,5	3 162	- 6,7
766 004	Augustdorf
766 008	Bad Salzuflen, Stadt	13 007	- 9,2	907	- 24,2
766 012	Barntrup, Stadt
766 016	Blomberg, Stadt	1 935	+18,9	208	+170,1
766 020	Detmold, Stadt	7 476	- 1,3	1 032	+ 5,4
766 024	Dörentrup	464	+ 2,2	4	- 50,0
766 028	Extetal	1 328	-18,6	80	- 66,2
766 032	Horn-Bad Meinberg, Stadt	6 122	- 8,2	523	+ 90,2

stätten nach Verwaltungsbezirken

Februar 2001

Übernachtungen				Mittlere Aufenthaltsdauer ²⁾		Mittlere Auslastung der angebotenen Betten ³⁾	Amtliche Schlüsselnummer
aller Gäste	Veränderung ¹⁾	ausländischer Gäste	Veränderung ¹⁾	aller Gäste	ausländischer Gäste		
29 175	- 1,7	3 814	+ 3,1	2,0	2,4	22,8	570 000
4 111	+ 15,3	697	- 10,9	2,2	2,7	25,2	570 004
2 511	- 8,5	261	+ 27,3	1,4	1,5	18,9	570 008
.	570 012
.	570 016
1 394	- 19,3	192	+255,6	2,1	2,3	24,1	570 020
555	- 48,7	13	- 96,9	2,5	1,1	11,2	570 024
5 651	- 9,0	1 143	+ 11,4	2,0	2,1	26,3	570 028
409	- 18,5	31	- 32,6	2,2	2,2	15,8	570 032
739	+106,4	141	x	2,9	35,3	15,7	570 036
1 685	- 3,0	399	+ 8,1	2,3	3,2	26,9	570 040
1 948	- 1,5	109	+ 18,5	1,6	2,1	20,6	570 044
966	- 7,8	30	+ 76,5	2,9	1,1	18,8	570 048
8 760	+ 4,9	777	+ 34,0	2,2	2,8	27,0	570 052
408 356	- 4,9	34 577	+ 1,7	2,2	2,2	26,6	500 000
72 918	- 5,6	10 184	- 18,7	1,8	1,9	31,0	711 000
54 858	+ 5,9	8 405	+ 6,6	1,9	2,3	28,1	754 000
1 071	- 1,6	186	- 18,8	1,7	2,3	23,1	754 004
16 458	+ 15,8	3 203	+ 22,7	2,1	2,6	33,8	754 008
7 432	- 0,9	778	+ 26,9	1,8	1,8	31,8	754 012
7 721	+ 11,8	1 709	+ 38,4	1,7	2,2	34,1	754 016
596	- 4,5	172	+ 38,7	1,5	2,1	13,8	754 020
.	754 024
8 025	+ 1,0	941	- 3,7	1,8	2,0	31,2	754 028
1 752	+ 40,5	138	- 12,1	1,7	2,6	20,6	754 032
3 874	- 5,4	418	- 32,9	2,2	2,4	23,2	754 036
.	754 040
2 688	+ 1,1	469	- 17,6	1,7	2,2	23,5	754 044
2 113	+ 33,2	97	- 10,2	2,0	5,1	18,5	754 048
2 087	- 5,9	249	- 34,1	2,2	2,1	23,9	754 052
55 719	- 9,4	3 281	- 45,3	3,6	2,6	31,8	758 000
2 430	- 4,4	43	- 87,5	3,7	1,2	22,8	758 004
.	758 008
7 195	- 14,1	1 369	- 15,9	1,8	2,3	21,4	758 012
3 182	+ 10,9	317	+ 26,8	1,9	2,4	23,3	758 016
.	758 020
13 213	- 6,0	146	- 52,9	6,0	2,2	38,6	758 024
5 175	+ 2,2	24	+100,0	2,8	4,0	38,6	758 028
613	+ 67,9	57	+ 96,6	1,8	1,8	15,5	758 032
23 604	- 14,7	1 310	- 61,1	5,0	3,6	37,4	758 036
143 855	+ 3,4	2 930	+ 55,0	5,7	2,3	37,0	762 000
103 575	+ 4,0	415	+ 25,0	13,0	2,1	59,3	762 004
4 854	+ 3,6	53	- 56,6	2,4	1,5	15,2	762 008
.	762 012
4 448	- 8,6	92	- 10,7	2,3	1,8	14,5	762 016
5 738	- 7,6	819	+ 75,4	1,7	1,6	14,7	762 020
2 261	- 4,9	202	- 30,8	3,6	4,9	13,9	762 024
6 140	+ 28,1	150	+837,5	3,0	4,3	16,1	762 028
.	762 032
12 985	- 0,4	1 029	+132,8	2,3	3,1	35,9	762 036
2 227	- 13,5	35	- 38,6	1,9	1,8	13,3	762 040
198 721	- 0,6	9 300	+ 21,8	5,2	2,9	29,4	766 000
111 106	- 2,9	2 265	- 22,4	8,5	2,5	44,0	766 004
.	766 008
.	766 012
4 452	+ 29,2	721	+319,2	2,3	3,5	13,5	766 016
13 170	+ 6,2	1 774	+ 26,4	1,8	1,7	26,6	766 020
1 031	- 23,6	19	+ 5,6	2,2	4,8	6,3	766 024
7 119	- 7,4	346	- 54,7	5,4	4,3	12,7	766 028
36 532	- 1,1	3 056	+373,8	6,0	5,8	30,2	766 032

Amtliche Schlüsselnummer	Verwaltungsbezirk	Ankünfte			
		aller Gäste	Veränderung ¹⁾	ausländischer Gäste	Veränderung ¹⁾
	Noch: Kreis Lippe				
766 036	Kalletal	143	-45,0	8	- 11,1
766 040	Lage, Stadt	2 634	+ 8,1	17	- 69,6
766 044	Lemgo, Stadt	1 962	+17,1	124	+ 25,3
766 048	Leopoldshöhe
766 052	Lügde, Stadt	901	-19,2	21	- 74,1
766 056	Oerlinghausen, Stadt	1 552	- 2,9	60	+172,7
766 060	Schieder-Schwalenberg, Stadt	591	-37,7	147	- 52,1
766 064	Schlangen
770 000	Kreis Minden-Lübbecke	33 488	- 4,7	3 670	- 12,3
770 004	Bad Oeynhausen, Stadt	14 648	+13,8	1 929	- 16,1
770 008	Espelkamp, Stadt	1 285	+24,3	199	+168,9
770 012	Hille	520	+20,6	3	+ 50,0
770 016	Hüllhorst	2 328	-17,4	45	- 29,7
770 020	Lübbecke, Stadt	753	-14,8	106	+ 49,3
770 024	Minden, Stadt	5 270	-30,4	701	- 2,5
770 028	Petershagen, Stadt	1 718	- 1,4	50	+ 8,7
770 032	Porta Westfalica, Stadt	4 064	-13,1	475	- 26,2
770 036	Preußisch-Oldendorf, Stadt	1 510	- 8,0	10	- 92,5
770 040	Rahden, Stadt	998	- 6,6	122	+ 41,9
770 044	Stemwede	394	+ 4,0	30	- 36,2
774 000	Kreis Paderborn	28 558	+ 1,2	3 147	- 5,8
774 004	Altenbeken
774 008	Bad Lippspringe, Stadt	6 518	+ 5,2	569	- 7,0
774 012	Borchen	1 164	-10,9	27	- 56,5
774 016	Büren, Stadt	1 904	-14,5	67	- 13,0
774 020	Delbrück, Stadt	1 577	+ 4,2	142	+ 31,5
774 024	Hövelhof	1 074	+ 4,8	64	- 35,4
774 028	Lichtenau, Stadt	998	- 9,8	42	- 33,3
774 032	Paderborn, Stadt	11 568	+ 6,4	1 867	- 6,4
774 036	Salzkotten, Stadt
774 040	Bad Wünnenberg, Stadt	2 792	+ 0,7	207	- 9,6
700 000	Reg.-Bez. Detmold	212 243	- 3,3	21 492	- 9,3
	Kreisfreie Städte				
911 000	Bochum	38 852	- 7,3	4 040	- 8,0
913 000	Dortmund	52 134	- 5,6	6 435	- 3,8
914 000	Hagen	9 253	-15,2	813	- 12,2
915 000	Hamm	9 109	- 9,2	1 041	- 16,0
916 000	Herne	3 079	+55,2	223	+100,9
954 000	Ennepe-Ruhr-Kreis	22 001	+ 3,8	2 308	+ 41,9
954 004	Breckerfeld, Stadt	744	-11,0	3	- 50,0
954 008	Ennepetal, Stadt
954 012	Gevelsberg, Stadt
954 016	Hattingen, Stadt	5 176	+10,1	413	+ 5,6
954 020	Herdecke, Stadt	2 721	+ 3,3	153	- 26,4
954 024	Schwelm, Stadt	3 763	+13,9	504	+ 79,4
954 028	Sprockhövel, Stadt	2 116	-27,0	389	+537,7
954 032	Wetter (Ruhr), Stadt	1 688	+17,6	230	+ 9,5
954 036	Witten, Stadt	3 142	- 1,4	454	+ 23,7
958 000	Hochsauerland Kreis	156 227	- 0,4	42 347	+ 30,5
958 004	Arnsberg, Stadt	7 744	-10,6	1 151	+ 12,2
958 008	Bestwig	3 277	- 1,4	488	+ 18,7
958 012	Brilon, Stadt	4 349	-11,0	674	+ 23,4
958 016	Eslohe (Sauerland)	4 257	+18,5	323	+ 44,8
958 020	Hallenberg, Stadt	3 465	+ 5,7	2 157	+ 8,2
958 024	Marsberg, Stadt	845	-12,3	210	- 10,3
958 028	Medebach, Stadt	36 941	- 3,7	16 538	+111,4
958 032	Meschede, Stadt	7 105	+30,9	436	+ 21,4
958 036	Olsberg, Stadt	7 408	- 1,6	1 362	- 1,7
958 040	Schmallenberg, Stadt	23 236	- 2,5	3 840	+ 2,3
958 044	Sundern (Sauerland), Stadt	6 434	+ 0,8	357	- 19,4
958 048	Winterberg, Stadt	51 166	+ 1,0	14 811	+ 3,9

stätten nach Verwaltungsbezirken

Februar 2001

Übernachtungen				Mittlere Aufenthaltsdauer ²⁾		Mittlere Auslastung der angebotenen Betten ³⁾	Amtliche Schlüsselnummer
aller Gäste	Veränderung ¹⁾	ausländischer Gäste	Veränderung ¹⁾	aller Gäste	ausländischer Gäste		
321	-23,9	18	+100,0	2,2	2,3	3,7	766 036
7 172	- 1,1	60	- 69,1	2,7	3,5	21,3	766 040
3 674	+ 8,2	287	+ 20,6	1,9	2,3	18,9	766 044
.	766 048
2 418	-10,8	71	- 71,7	2,7	3,4	9,7	766 052
9 378	+52,3	162	+217,6	6,0	2,7	32,4	766 056
1 623	-37,6	461	- 35,8	2,7	3,1	5,7	766 060
.	766 064
197 005	+ 4,0	6 952	- 20,8	5,9	1,9	42,0	770 000
140 532	+10,1	3 392	- 22,9	9,6	1,8	56,5	770 004
2 931	+30,8	584	+139,3	2,3	2,9	24,0	770 008
2 655	+48,0	41	+192,9	5,1	13,7	27,9	770 012
4 114	- 9,4	71	- 22,8	1,8	1,6	30,4	770 016
1 076	-16,3	222	+ 72,1	1,4	2,1	21,2	770 020
8 859	-24,0	1 172	- 18,4	1,7	1,7	21,7	770 024
12 372	-17,2	197	+ 4,2	7,2	3,9	33,6	770 028
8 270	-10,2	850	- 35,3	2,0	1,8	21,5	770 032
12 818	- 0,6	81	- 88,2	8,5	8,1	27,6	770 036
2 441	+ 8,5	236	+ 46,6	2,4	1,9	25,4	770 040
937	- 6,9	106	- 3,6	2,4	3,5	11,7	770 044
100 895	+ 6,2	8 509	+ 15,2	3,5	2,7	34,5	774 000
.	774 004
44 366	+ 9,8	2 067	+ 49,3	6,8	3,6	48,0	774 008
5 315	-14,8	77	- 73,5	4,6	2,9	27,1	774 012
4 581	- 6,9	122	- 47,2	2,4	1,8	19,0	774 016
2 462	+10,6	232	+ 24,1	1,6	1,6	24,8	774 020
1 620	+ 9,2	113	- 18,1	1,5	1,8	17,3	774 024
2 433	+10,0	127	- 60,6	2,4	3,0	10,7	774 028
22 837	+18,6	4 836	+ 20,7	2,0	2,6	42,8	774 032
.	774 036
15 326	- 4,5	346	- 28,1	5,5	1,7	31,5	774 040
823 971	+ 1,2	49 561	- 4,9	3,9	2,3	33,9	700 000
.
62 479	- 6,1	8 110	- 7,3	1,6	2,0	34,0	911 000
90 227	- 8,3	13 100	- 9,4	1,7	2,0	34,1	913 000
18 465	- 2,6	1 841	+ 8,5	2,0	2,3	30,9	914 000
14 708	-13,8	1 797	- 38,3	1,6	1,7	27,2	915 000
6 497	+63,9	545	+ 75,8	2,1	2,4	23,1	916 000
.
60 764	+ 4,5	4 736	+ 0,8	2,8	2,1	35,3	954 000
1 529	- 7,3	4	- 85,2	2,1	1,3	11,6	954 004
.	954 008
.	954 012
10 047	+15,9	992	+ 27,2	1,9	2,4	33,3	954 016
8 951	+ 1,2	324	- 48,9	3,3	2,1	39,7	954 020
7 351	+ 2,0	766	+ 12,2	2,0	1,5	41,8	954 024
8 747	+ 1,7	530	+424,8	4,1	1,4	38,0	954 028
2 918	+15,5	495	+ 0,2	1,7	2,2	21,3	954 032
6 770	- 3,3	1 137	- 24,5	2,2	2,5	25,8	954 036
589 571	+ 1,0	158 184	+ 44,9	3,8	3,7	39,8	958 000
25 999	- 4,7	3 088	+ 66,6	3,4	2,7	31,3	958 004
9 613	+ 1,1	1 956	+ 34,3	2,9	4,0	23,1	958 008
24 362	+ 1,2	2 514	- 3,9	5,6	3,7	30,2	958 012
23 632	+12,3	942	+ 32,3	5,6	2,9	33,5	958 016
11 757	- 0,7	6 341	+ 1,8	3,4	2,9	29,8	958 020
1 907	- 6,8	540	- 20,5	2,3	2,6	21,6	958 024
165 289	- 3,5	76 125	+112,4	4,5	4,6	70,5	958 028
19 142	+ 7,5	1 060	- 4,1	2,7	2,4	24,2	958 032
25 666	+ 1,8	4 054	+ 15,4	3,5	3,0	32,9	958 036
100 118	+ 3,6	14 482	+ 4,9	4,3	3,8	37,5	958 040
14 280	- 1,8	1 005	+ 10,4	2,2	2,8	17,5	958 044
167 806	+ 3,2	46 077	+ 13,9	3,3	3,1	40,1	958 048

Amtliche Schlüsselnummer	Verwaltungsbezirk	Ankünfte			
		aller Gäste	Veränderung ¹⁾	ausländischer Gäste	Veränderung ¹⁾
962 000	Märkischer Kreis	27 073	-14,9	1 877	- 17,1
962 004	Altena, Stadt	1 511	+ 8,9	81	+102,5
962 008	Balve, Stadt	1 926	+ 3,3	23	+155,6
962 012	Halver, Stadt	803	+47,9	35	+ 29,6
962 016	Hemer, Stadt	991	-41,1	58	+ 16,0
962 020	Herscheid
962 024	Iserlohn, Stadt	5 354	-20,6	556	+ 53,2
962 028	Kierspe, Stadt	211	+39,7	13	- 56,7
962 032	Lüdenscheid, Stadt	6 552	-10,2	437	- 59,8
962 036	Meinerzhagen, Stadt	4 483	-20,6	131	- 35,8
962 040	Menden (Sauerland), Stadt	1 080	-28,0	107	- 35,9
962 044	Nachrodt-Wiblingwerde	1 157	-44,3	32	+ 39,1
962 048	Neuenrade, Stadt	1 069	+24,9	252	+189,7
962 052	Plettenberg, Stadt	873	-15,1	46	+ 35,3
962 056	Schalksmühle
962 060	Werdohl, Stadt	537	+ 7,4	42	- 50,0
966 000	Kreis Olpe	26 320	+ 0,5	1 679	+ 35,5
966 004	Attendorn, Stadt	4 869	+ 1,8	366	+ 26,2
966 008	Drolshagen, Stadt	691	- 7,6	161	+ 26,8
966 012	Finnentrop	1 211	+28,0	61	- 18,7
966 016	Kirchhundem	3 989	+19,9	168	- 4,5
966 020	LenneStadt, Stadt	7 778	+ 1,7	788	+ 71,3
966 024	Olpe, Stadt	6 133	-13,0	79	- 1,3
966 028	Wenden	1 649	- 3,0	56	+ 80,6
970 000	Kreis Siegen-Wittgenstein	29 520	- 3,9	3 409	+ 14,2
970 004	Bad Berleburg, Stadt	5 241	+ 0,3	210	- 11,8
970 008	Burbach	1 414	+ 8,1	69	- 12,7
970 012	Erndtebrück
970 016	Freudenberg, Stadt	2 055	-13,8	329	+151,1
970 020	Hilchenbach, Stadt	2 542	-11,8	133	+125,4
970 024	Kreuztal, Stadt	911	+ 2,9	80	- 22,3
970 028	Bad Laasphe, Stadt	4 569	+ 2,1	867	- 27,4
970 032	Netphen, Stadt	1 771	+25,6	114	+153,3
970 036	Neunkirchen
970 040	Siegen, Stadt	8 255	-10,4	1 509	+ 50,1
970 044	Wilnsdorf	2 342	- 3,5	59	- 21,3
974 000	Kreis Soest	36 859	- 2,7	1 805	+ 21,1
974 004	Anröchte
974 008	Bad Sassendorf	8 905	-10,3	53	- 8,6
974 012	Ense
974 016	Erwitte, Stadt	2 219	+ 9,3	18	x
974 020	Geseke, Stadt	2 995	+19,0	96	+220,0
974 024	Lippetal	135	+ 8,0	26	+766,7
974 028	Lippstadt, Stadt	7 371	- 7,7	564	+ 20,0
974 032	Möhnesee	5 049	+11,1	141	+ 16,5
974 036	Rüthen, Stadt	932	-24,0	38	- 35,6
974 040	Soest, Stadt	5 975	+ 3,4	371	+ 13,8
974 044	Warstein, Stadt	1 914	- 9,2	346	+ 9,5
974 048	Welper	-	-	-	-
974 052	Werl, Stadt	610	-26,0	64	+ 25,5
974 056	Wickede (Ruhr)	382	-10,5	46	+ 84,0
978 000	Kreis Unna	17 726	- 5,6	2 045	- 2,9
978 004	Bergkamen, Stadt
978 008	Bönen
978 012	Fröndenberg, Stadt	591	+51,5	46	+ 53,3
978 016	Holzwickede
978 020	Kamen, Stadt	4 322	+36,2	299	- 23,5
978 024	Lünen, Stadt	2 535	+ 1,3	233	+ 10,4
978 028	Schwerte, Stadt	3 053	-38,6	70	- 39,1
978 032	Selm, Stadt	435	+27,9	5	+150,0
978 036	Unna, Stadt	3 082	-15,2	403	- 17,4
978 040	Werne, Stadt	1 990	+10,6	513	+ 64,4
900 000	Reg.-Bez. Arnsberg	428 153	- 3,5	68 022	+ 18,2
	Nordrhein-Westfalen	2 041 615	- 0,4	379 131	+ 5,0

stätten nach Verwaltungsbezirken

Februar 2001

Übernachtungen				Mittlere Aufenthaltsdauer ²⁾		Mittlere Auslastung der angebotenen Betten ³⁾	Amtliche Schlüsselnummer
aller Gäste	Veränderung ¹⁾	ausländischer Gäste	Veränderung ¹⁾	aller Gäste	ausländischer Gäste		
55 319	-11,4	4 192	- 16,9	2,0	2,2	22,2	962 000
3 200	+27,7	121	+ 92,1	2,1	1,5	21,5	962 004
4 814	+14,5	84	+154,5	2,5	3,7	22,5	962 008
961	+45,4	64	+ 20,8	1,2	1,8	23,7	962 012
1 866	-57,0	70	- 27,1	1,9	1,2	10,4	962 016
.	962 020
9 753	-18,1	1 151	+ 70,3	1,8	2,1	25,0	962 024
578	- 5,6	14	- 96,0	2,7	1,1	20,4	962 028
12 429	- 1,2	1 030	- 47,8	1,9	2,4	29,8	962 032
9 375	-29,5	388	- 50,8	2,1	3,0	20,9	962 036
1 797	-29,7	249	- 13,2	1,7	2,3	17,4	962 040
4 356	+ 5,5	74	+ 72,1	3,8	2,3	19,9	962 044
2 178	+11,1	513	+167,2	2,0	2,0	31,0	962 048
1 733	+ 1,6	163	+ 52,3	2,0	3,5	18,9	962 052
.	962 056
1 345	+25,5	103	- 58,8	2,5	2,5	16,1	962 060
63 071	+ 3,9	4 180	+ 28,4	2,4	2,5	21,3	966 000
11 144	+ 4,2	964	+ 17,7	2,3	2,6	24,0	966 004
1 624	-13,3	369	+ 21,4	2,4	2,3	12,5	966 008
2 787	+55,3	157	- 32,3	2,3	2,6	11,6	966 012
11 362	+21,2	651	- 5,2	2,8	3,9	21,9	966 016
18 481	- 1,3	1 627	+ 63,0	2,4	2,1	23,0	966 020
14 940	- 3,4	294	+ 72,9	2,4	3,7	23,7	966 024
2 733	- 2,2	118	+162,2	1,7	2,1	16,0	966 028
148 863	+ 2,1	8 088	+ 18,6	5,0	2,4	41,8	970 000
77 342	+ 3,5	567	- 10,3	14,8	2,7	63,0	970 004
3 689	+16,0	140	- 6,0	2,6	2,0	26,2	970 008
.	970 012
3 136	-32,8	557	+116,7	1,5	1,7	17,5	970 016
13 128	- 2,4	360	+ 85,6	5,2	2,7	30,3	970 020
1 955	+16,4	188	- 12,1	2,1	2,4	28,0	970 024
24 361	+ 7,2	2 223	- 24,8	5,3	2,6	39,5	970 028
4 733	+24,3	467	+155,2	2,7	4,1	25,3	970 032
.	970 036
15 395	- 4,1	3 344	+ 69,9	1,9	2,2	31,1	970 040
4 252	- 6,7	170	- 8,1	1,8	2,9	23,8	970 044
171 119	+ 0,8	4 733	+ 52,8	4,6	2,6	36,2	974 000
.	974 004
67 439	- 8,1	135	+ 33,7	7,6	2,5	51,4	974 008
.	974 012
17 352	+25,8	176	x	7,8	9,8	40,3	974 016
6 962	+15,1	173	+302,3	2,3	1,8	15,7	974 020
321	+16,7	64	+433,3	2,4	2,5	10,1	974 024
46 468	+ 5,4	1 155	+ 56,9	6,3	2,0	45,3	974 028
14 545	+ 8,1	1 052	+ 61,8	2,9	7,5	24,9	974 032
1 844	-25,6	92	- 29,2	2,0	2,4	12,5	974 036
9 115	+ 0,9	615	+ 25,0	1,5	1,7	24,8	974 040
4 529	+ 0,6	681	- 0,6	2,4	2,0	16,6	974 044
.	974 048
947	-22,4	98	- 2,0	1,6	1,5	22,7	974 052
953	+24,1	404	+861,9	2,5	8,8	34,8	974 056
33 592	+ 0,9	4 111	- 2,4	1,9	2,0	26,7	978 000
.	978 004
.	978 008
1 061	+31,3	128	+ 85,5	1,8	2,8	18,0	978 012
.	978 016
5 898	+19,3	456	- 17,4	1,4	1,5	38,5	978 020
4 425	+ 9,0	513	+ 18,5	1,7	2,2	15,3	978 024
7 494	-20,8	167	- 59,5	2,5	2,4	35,5	978 028
613	+32,7	11	+175,0	1,4	2,2	13,7	978 032
6 093	- 8,0	982	- 22,5	2,0	2,4	27,6	978 036
3 630	+22,4	961	+ 53,8	1,8	1,9	25,0	978 040
1 314 675	- 0,3	213 617	+ 29,9	3,1	3,1	35,1	900 000
5 146 276	+ 1,5	912 937	+ 13,4	2,5	2,4	34,4	

3.2 Leistung der Beherbergungs

Januar bis

Lfd. Nr.	Gemeindeguppe Betriebsart	Ankünfte			
		aller Gäste	Veränderung ¹⁾	ausländischer Gäste	Veränderung ¹⁾
1	Mineral-, Moor-, Sole- und Thermalbäder	108 386	- 0,2	14 620	- 2,4
2	Hotels	56 077	- 0,3	9 918	- 5,8
3	Gasthöfe	1 640	- 0,2	219	+ 3,8
4	Pensionen	4 334	- 8,5	159	+205,8
5	Hotels garnis	13 886	+ 1,1	3 078	- 17,9
6	Erholungs-, Ferien- und Schulungsheime	6 764	- 0,9	58	- 30,1
7	Ferienhäuser, -wohnungen, -zentren	284	+ 43,4	16	+ 33,3
8	Hütten, Jugendherbergen u. Ä.	2 990	+ 76,3	1 082	+273,1
9	Vorsorge- und Reha-Kliniken	22 411	- 4,8	90	+ 55,2
10	Heilklimatische Kurorte	60 407	+ 1,9	14 960	+ 4,4
11	Hotels	25 573	+ 9,2	8 684	+ 10,4
12	Gasthöfe	1 564	- 11,7	459	+ 3,1
13	Pensionen	3 611	- 5,3	1 047	- 12,9
14	Hotels garnis
15	Erholungs-, Ferien- und Schulungsheime	12 604	+ 8,1	140	- 11,9
16	Ferienhäuser, -wohnungen, -zentren	11 210	- 4,3	4 246	+ 8,5
17	Hütten, Jugendherbergen u. Ä.	4 285	- 14,1	200	- 36,3
18	Vorsorge- und Reha-Kliniken
19	Kneippkurorte	33 468	- 1,2	5 118	+ 0,4
20	Hotels	22 021	- 3,2	3 671	- 10,1
21	Gasthöfe	1 171	+ 38,6	126	+ 29,9
22	Pensionen	1 055	+ 22,8	238	+ 55,6
23	Hotels garnis
24	Erholungs-, Ferien- und Schulungsheime	3 725	- 5,0	18	- 48,6
25	Ferienhäuser, -wohnungen, -zentren	2 111	+ 24,3	917	+ 58,1
26	Hütten, Jugendherbergen u. Ä.	2 125	- 9,2	82	- 31,7
27	Vorsorge- und Reha-Kliniken
28	Kneippheilkurorte	37 653	- 1,1	5 008	- 5,9
29	Hotels	20 023	+ 4,0	2 883	- 14,6
30	Gasthöfe	3 095	+ 9,8	1 143	+ 13,4
31	Pensionen	2 095	+ 16,4	254	+ 12,9
32	Hotels garnis	647	+107,4	49	- 2,0
33	Erholungs-, Ferien- und Schulungsheime	4 067	- 10,5	5	+150,0
34	Ferienhäuser, -wohnungen, -zentren	1 446	+ 6,9	577	+ 10,3
35	Hütten, Jugendherbergen u. Ä.	1 661	+ 28,5	54	- 39,3
36	Vorsorge- und Reha-Kliniken	4 619	- 31,0	43	- 10,4
37	Heilbäder zusammen	239 914	-	39 706	- 0,1
38	Hotels	123 694	+ 1,7	25 156	- 2,7
39	Gasthöfe	7 470	+ 5,5	1 947	+ 10,6
40	Pensionen	11 095	- 1,0	1 698	+ 4,0
41	Hotels garnis	15 433	+ 1,4	3 377	- 20,6
42	Erholungs-, Ferien- und Schulungsheime	27 160	+ 0,8	221	- 20,8
43	Ferienhäuser, -wohnungen, -zentren	15 051	+ 0,6	5 756	+ 14,5
44	Hütten, Jugendherbergen u. Ä.	11 061	+ 7,2	1 418	+ 74,4
45	Vorsorge- und Reha-Kliniken	28 950	- 10,8	133	+ 25,5

1) Veränderung gegenüber dem Vorjahreszeitraum in % – 2) mittlere Aufenthaltsdauer in Tagen = Übernachtungen / Ankünfte – 3) mittlere Auslastung =

stätten nach Gemeindegruppen und Betriebsarten

Februar 2001

Übernachtungen				Mittlere Aufenthaltsdauer ²⁾		Mittlere Auslastung der angebotenen Betten ³⁾	Lfd. Nr.
aller Gäste	Veränderung ¹⁾	ausländischer Gäste	Veränderung ¹⁾	aller Gäste	ausländische Gäste		
664 916	+ 2,7	30 611	+ 11,3	6,1	2,1	47,5	1
106 470	+ 0,7	18 949	+ 1,8	1,9	1,9	28,0	2
3 546	+ 7,7	484	+ 33,7	2,2	2,2	23,5	3
24 840	- 11,7	1 803	+642,0	5,7	11,3	14,8	4
24 894	- 3,1	6 481	- 6,1	1,8	2,1	23,9	5
15 960	- 15,2	164	- 53,8	2,4	2,8	30,7	6
2 493	+ 33,0	376	+571,4	8,8	23,5	7,9	7
4 832	+ 22,9	1 939	+246,9	1,6	1,8	19,2	8
481 881	+ 4,7	415	+ 1,2	21,5	4,6	77,1	9
217 108	+ 3,2	46 430	+ 14,3	3,6	3,1	41,5	10
67 610	+ 7,9	24 854	+ 16,1	2,6	2,9	38,8	11
4 696	- 10,6	1 301	+ 14,7	3,0	2,8	26,3	12
11 892	- 1,8	2 896	- 9,2	3,3	2,8	26,7	13
.	14
44 504	+ 12,8	328	+ 20,1	3,5	2,3	43,0	15
49 853	+ 0,7	16 232	+ 22,5	4,4	3,8	42,4	16
9 883	- 12,5	333	- 36,1	2,3	1,7	35,6	17
.	18
109 812	+ 2,5	13 742	+ 8,0	3,3	2,7	26,1	19
44 793	+ 3,6	7 925	- 2,5	2,0	2,2	28,1	20
2 637	+ 37,1	413	+ 72,8	2,3	3,3	10,3	21
2 772	+ 0,4	566	+ 28,1	2,6	2,4	9,2	22
.	23
13 020	- 6,2	378	- 53,8	3,5	21,0	27,4	24
9 049	- 1,1	4 044	+ 44,6	4,3	4,4	15,5	25
4 328	- 12,0	287	+ 31,1	2,0	3,5	9,9	26
.	27
213 743	+ 4,1	17 511	- 1,3	5,7	3,5	42,0	28
61 459	+ 3,7	10 228	- 14,8	3,1	3,5	37,4	29
9 663	+ 18,5	3 565	+ 31,5	3,1	3,1	21,9	30
8 906	+ 6,2	958	+ 37,1	4,3	3,8	19,5	31
1 437	+132,5	117	- 19,9	2,2	2,4	13,5	32
10 249	- 15,4	18	+200,0	2,5	3,6	29,5	33
6 252	+ 7,8	2 395	+ 21,4	4,3	4,2	16,9	34
3 072	+ 26,8	80	- 19,2	1,8	1,5	13,3	35
112 705	+ 3,8	150	+ 36,4	24,4	3,5	75,4	36
1 205 579	+ 3,0	108 294	+ 9,8	5,0	2,7	42,2	37
280 332	+ 3,5	61 956	+ 3,0	2,3	2,5	31,9	38
20 542	+ 10,3	5 763	+ 29,7	2,7	3,0	20,0	39
48 410	- 5,8	6 223	+ 36,1	4,4	3,7	16,8	40
29 585	+ 2,3	7 213	- 9,6	1,9	2,1	21,9	41
83 733	- 0,6	888	- 38,9	3,1	4,0	35,2	42
67 647	+ 2,0	23 047	+ 27,5	4,5	4,0	27,7	43
22 115	- 2,0	2 639	+ 88,8	2,0	1,9	18,5	44
653 215	+ 4,1	565	+ 8,7	22,6	4,2	77,1	45

Übernachtungen / angebotene Bettentage) * 100

Lfd. Nr.	Gemeindeguppe Betriebsart	Ankünfte			
		aller Gäste	Veränderung ¹⁾	ausländischer Gäste	Veränderung ¹⁾
46	Luftkurorte	58 007	+ 1,7	4 542	+ 19,2
47	Hotels	21 571	+ 2,9	3 247	+ 22,1
48	Gasthöfe	2 557	-17,2	330	- 17,5
49	Pensionen	3 914	+19,8	192	- 16,2
50	Hotels garnis	593	- 2,1	58	+ 75,8
51	Erholungs-, Ferien- und Schulungsheime	17 726	- 0,9	112	+ 49,3
52	Ferienhäuser, -wohnungen, -zentren	1 855	+37,4	164	+ 10,1
53	Hütten, Jugendherbergen u. Ä.	7 644	+ 0,5	403	+119,0
54	Vorsorge- und Reha-Kliniken	2 147	- 5,9	36	- 56,1
55	Erholungsorte	62 390	- 4,5	6 433	- 1,0
56	Hotels	23 248	- 3,3	4 462	- 10,1
57	Gasthöfe	2 569	+17,7	614	+113,2
58	Pensionen	1 970	+11,3	221	+ 92,2
59	Hotels garnis	1 406	-12,9	298	- 42,6
60	Erholungs-, Ferien- und Schulungsheime	21 355	-12,4	235	+ 43,3
61	Ferienhäuser, -wohnungen, -zentren	1 477	-14,5	409	+ 6,8
62	Hütten, Jugendherbergen u. Ä.	9 349	+ 7,6	182	+225,0
63	Vorsorge- und Reha-Kliniken	1 016	+ 4,7	12	+ 20,0
64	Sonstige Gemeinden	1 681 304	- 0,4	328 450	+ 5,5
65	Hotels	1 023 933	- 1,3	215 283	+ 2,2
66	Gasthöfe	23 327	+ 6,2	3 030	+ 23,3
67	Pensionen	10 941	+20,4	945	+ 12,4
68	Hotels garnis	381 377	+ 4,0	82 951	+ 7,5
69	Erholungs-, Ferien- und Schulungsheime	145 287	- 6,7	2 155	- 51,6
70	Ferienhäuser, -wohnungen, -zentren	37 662	- 3,1	16 877	+106,6
71	Hütten, Jugendherbergen u. Ä.	53 538	+ 1,8	7 141	- 1,7
72	Vorsorge- und Reha-Kliniken	5 239	- 6,9	68	- 42,9
73	Nordrhein-Westfalen	2 041 615	- 0,4	379 131	+ 5,0
74	Hotels	1 192 446	- 1,0	248 148	+ 1,6
75	Gasthöfe	35 923	+ 4,7	5 921	+ 20,7
76	Pensionen	27 920	+10,2	3 056	+ 8,5
77	Hotels garnis	398 809	+ 3,8	86 684	+ 5,8
78	Erholungs-, Ferien- und Schulungsheime	211 528	- 6,0	2 723	- 45,2
79	Ferienhäuser, -wohnungen, -zentren	56 045	- 1,5	23 206	+ 69,0
80	Hütten, Jugendherbergen u. Ä.	81 592	+ 3,0	9 144	+ 10,0
81	Vorsorge- und Reha-Kliniken	37 352	- 9,7	249	- 21,5

stätten nach Gemeindegruppen und Betriebsarten

Februar 2001

Übernachtungen				Mittlere Aufenthaltsdauer ²⁾		Mittlere Auslastung der angebotenen Betten ³⁾	Lfd. Nr.
aller Gäste	Veränderung ¹⁾	ausländischer Gäste	Veränderung ¹⁾	aller Gäste	ausländische Gäste		
182 728	- 1,4	11 362	+ 2,1	3,2	2,5	23,7	46
44 421	+ 4,8	6 442	+ 20,7	2,1	2,0	18,8	47
6 712	+ 7,2	728	- 4,2	2,6	2,2	12,0	48
14 146	+ 5,1	675	- 31,1	3,6	3,5	14,6	49
1 404	+ 8,0	154	+129,9	2,4	2,7	16,4	50
54 402	- 1,0	918	+ 87,7	3,1	8,2	36,3	51
9 906	+ 21,4	852	- 9,2	5,3	5,2	12,8	52
16 843	- 0,6	985	+218,8	2,2	2,4	19,6	53
34 894	- 16,6	608	- 73,0	16,3	16,9	57,5	54
187 985	+ 3,2	19 633	+ 12,5	3,0	3,1	23,5	55
50 158	- 1,7	11 399	- 10,3	2,2	2,6	20,9	56
5 758	+ 4,2	1 379	+161,7	2,2	2,2	14,1	57
7 820	+ 17,0	1 119	+211,7	4,0	5,1	15,7	58
2 856	- 7,6	857	- 14,2	2,0	2,9	19,3	59
64 066	- 4,6	831	+ 49,7	3,0	3,5	31,1	60
16 115	+131,9	3 497	+ 82,2	10,9	8,6	19,3	61
20 154	+ 0,1	327	+319,2	2,2	1,8	16,1	62
21 058	- 2,7	224	- 27,3	20,7	18,7	51,7	63
3 569 984	+ 1,1	773 648	+ 14,1	2,1	2,4	34,0	64
1 818 858	+ 0,7	442 018	+ 9,2	1,8	2,1	32,6	65
58 610	+ 4,0	9 033	+ 13,9	2,5	3,0	16,9	66
39 733	+ 16,6	7 055	+ 25,3	3,6	7,5	21,0	67
793 516	+ 3,4	210 571	+ 8,3	2,1	2,5	35,9	68
453 677	- 2,0	15 990	+ 2,9	3,1	7,4	37,5	69
170 689	- 3,3	77 505	+101,4	4,5	4,6	53,9	70
96 331	+ 6,6	10 424	+ 12,8	1,8	1,5	20,2	71
138 570	+ 0,6	1 052	- 42,5	26,4	15,5	75,3	72
5 146 276	+ 1,5	912 937	+ 13,4	2,5	2,4	34,4	73
2 193 769	+ 1,0	521 815	+ 8,0	1,8	2,1	31,7	74
91 622	+ 5,6	16 903	+ 23,7	2,6	2,9	16,8	75
110 109	+ 4,3	15 072	+ 30,6	3,9	4,9	17,6	76
827 361	+ 3,3	218 795	+ 7,5	2,1	2,5	34,9	77
655 878	- 2,0	18 627	+ 3,3	3,1	6,8	36,3	78
264 357	+ 2,5	104 901	+ 76,5	4,7	4,5	36,6	79
155 443	+ 3,6	14 375	+ 30,4	1,9	1,6	19,2	80
847 737	+ 2,3	2 449	- 50,1	22,7	9,8	74,8	81

3.3 Leistung der Beherbergungsstätten

Januar bis

Lfd. Nr.	Reisegebiet Betriebsart	Ankünfte			
		aller Gäste	Veränderung ¹⁾	ausländischer Gäste	Veränderung ¹⁾
1	Eifel und Region Aachen	128 193	- 0,5	22 314	- 8,8
2	Hotels	65 549	- 1,4	15 317	- 1,3
3	Gasthöfe	2 663	+ 7,7	396	+ 21,8
4	Pensionen	1 081	+20,1	159	+ 12,8
5	Hotels garnis	23 753	+21,4	3 732	- 19,8
6	Erholungs-, Ferien- und Schulungsheime	19 228	-24,5	457	- 84,7
7	Ferienhäuser, -wohnungen, -zentren	1 562	+24,2	587	+ 87,5
8	Hütten, Jugendherbergen u. Ä.	11 421	+19,0	1 604	+239,1
9	Vorsorge- und Reha-Kliniken	2 936	- 3,7	62	- 1,6
10	Niederrhein	192 305	+ 4,8	33 873	+ 7,0
11	Hotels	131 885	+ 1,3	26 952	+ 3,5
12	Gasthöfe	3 224	+12,8	283	- 15,3
13	Pensionen	1 858	+ 9,7	81	- 45,6
14	Hotels garnis	33 883	+14,9	6 049	+ 28,0
15	Erholungs-, Ferien- und Schulungsheime	15 568	- 0,7	187	+152,7
16	Ferienhäuser, -wohnungen, -zentren
17	Hütten, Jugendherbergen u. Ä.	5 536	+67,8	312	- 8,2
18	Vorsorge- und Reha-Kliniken
19	Münsterland	140 051	- 1,3	9 883	- 6,5
20	Hotels	85 201	- 3,5	7 403	- 10,4
21	Gasthöfe	3 041	- 1,4	358	+ 15,9
22	Pensionen	3 196	+14,6	274	+ 12,3
23	Hotels garnis	13 469	+13,5	1 388	+ 1,8
24	Erholungs-, Ferien- und Schulungsheime	29 885	- 3,0	245	+ 17,8
25	Ferienhäuser, -wohnungen, -zentren
26	Hütten, Jugendherbergen u. Ä.	4 419	+ 1,7	179	+ 11,2
27	Vorsorge- und Reha-Kliniken
28	Teutoburger Wald	212 243	- 3,3	21 492	- 9,3
29	Hotels	129 441	- 3,1	16 410	- 8,4
30	Gasthöfe	4 310	-10,2	473	- 13,5
31	Pensionen	6 218	- 0,8	243	- 4,7
32	Hotels garnis	22 180	- 8,6	3 644	- 11,5
33	Erholungs-, Ferien- und Schulungsheime	20 703	- 8,5	166	+ 0,6
34	Ferienhäuser, -wohnungen, -zentren	2 130	+ 7,4	218	- 30,8
35	Hütten, Jugendherbergen u. Ä.	7 942	+ 9,9	220	- 8,3
36	Vorsorge- und Reha-Kliniken	19 319	+ 2,8	118	- 12,6
37	Sauerland	246 479	- 2,5	47 708	+ 27,4
38	Hotels	100 665	+ 1,1	19 157	+ 3,8
39	Gasthöfe	12 623	+ 3,0	3 173	+ 23,3
40	Pensionen	11 088	+ 8,9	1 871	+ 12,4
41	Hotels garnis	7 611	- 6,9	997	- 15,2
42	Erholungs-, Ferien- und Schulungsheime	43 187	- 2,9	262	+ 1,6
43	Ferienhäuser, -wohnungen, -zentren	50 870	- 2,6	21 934	+ 70,3
44	Hütten, Jugendherbergen u. Ä.	14 136	-11,9	313	- 28,4
45	Vorsorge- und Reha-Kliniken	6 299	-36,1	1	-
46	Siegerland-Wittgenstein	29 520	- 3,9	3 409	+ 14,2
47	Hotels	16 328	- 4,7	2 976	+ 10,9
48	Gasthöfe	1 233	+15,0	69	+ 68,3
49	Pensionen	1 067	+10,1	123	- 11,5
50	Hotels garnis	1 464	+ 9,8	179	+198,3
51	Erholungs-, Ferien- und Schulungsheime	4 730	- 9,6	61	+ 17,3
52	Ferienhäuser, -wohnungen, -zentren
53	Hütten, Jugendherbergen u. Ä.	686	+16,1	-	-100,0
54	Vorsorge- und Reha-Kliniken

1) Veränderung gegenüber dem Vorjahreszeitraum in % – 2) mittlere Aufenthaltsdauer in Tagen = Übernachtungen / Ankünfte – 3) mittlere Auslastung =

nach Reisegebieten und Betriebsarten

Februar 2001

Übernachtungen				Mittlere Aufenthaltsdauer ²⁾		Mittlere Auslastung der angebotenen Betten ³⁾	Lfd. Nr.
aller Gäste	Veränderung ¹⁾	ausländischer Gäste	Veränderung ¹⁾	aller Gäste	ausländischer Gäste		
358 253	+ 7,5	60 391	+ 8,2	2,8	2,7	30,5	1
125 333	+ 5,1	30 330	+ 3,3	1,9	2,0	26,4	2
6 662	+ 24,7	957	+ 50,2	2,5	2,4	16,5	3
7 934	+ 48,8	4 278	+ 61,9	7,3	26,9	23,7	4
44 406	+ 15,5	8 185	- 13,2	1,9	2,2	27,5	5
83 189	- 2,2	10 017	- 3,1	4,3	21,9	42,9	6
14 169	+213,5	2 993	+ 56,0	9,1	5,1	19,7	7
25 421	+ 8,9	3 101	+246,1	2,2	1,9	20,8	8
51 139	- 1,6	530	- 11,4	17,4	8,5	69,0	9
382 253	+ 3,8	73 284	+ 12,5	2,0	2,2	28,7	10
237 811	+ 1,8	56 091	+ 11,1	1,8	2,1	29,2	11
8 247	+ 0,8	894	- 22,4	2,6	3,2	17,8	12
6 804	+ 38,0	895	+133,7	3,7	11,0	27,0	13
69 320	+ 11,1	14 040	+ 15,5	2,0	2,3	28,4	14
37 224	- 4,6	701	+119,1	2,4	3,7	31,0	15
.	16
11 032	+ 33,7	603	+ 5,6	2,0	1,9	17,3	17
.	18
320 890	- 2,8	22 063	+ 0,7	2,3	2,2	26,5	19
139 856	- 4,6	14 594	- 8,6	1,6	2,0	21,6	20
6 471	- 7,8	1 078	+ 43,7	2,1	3,0	13,2	21
9 947	- 0,1	815	- 0,1	3,1	3,0	16,1	22
23 121	+ 11,8	2 806	+ 19,1	1,7	2,0	24,6	23
124 825	- 4,3	1 266	+ 5,0	4,2	5,2	45,1	24
.	25
9 091	+ 16,4	623	+ 47,6	2,1	3,5	17,7	26
.	27
823 971	+ 1,2	49 561	- 4,9	3,9	2,3	33,9	28
239 605	- 0,1	34 733	- 2,1	1,9	2,1	26,1	29
10 068	- 10,9	1 348	- 25,3	2,3	2,8	11,0	30
29 982	- 10,2	1 987	+ 46,2	4,8	8,2	13,3	31
41 350	- 8,1	7 829	- 3,5	1,9	2,1	26,4	32
55 376	- 8,8	984	+ 31,0	2,7	5,9	29,3	33
11 665	- 2,8	1 194	- 25,0	5,5	5,5	7,8	34
18 792	+ 18,6	646	+ 23,8	2,4	2,9	14,7	35
417 133	+ 5,3	840	- 66,1	21,6	7,1	72,7	36
879 080	+ 0,3	171 289	+ 42,1	3,6	3,6	35,2	37
242 441	+ 2,8	54 596	+ 7,3	2,4	2,8	30,4	38
33 628	+ 7,4	8 959	+ 36,2	2,7	2,8	19,1	39
40 660	+ 0,9	5 426	+ 17,9	3,7	2,9	18,3	40
14 950	- 4,7	2 255	- 1,2	2,0	2,3	23,5	41
135 496	+ 0,5	1 030	- 22,6	3,1	3,9	33,2	42
231 479	- 1,4	98 464	+ 81,6	4,6	4,5	50,7	43
27 833	- 16,4	547	- 18,6	2,0	1,7	15,1	44
152 593	+ 1,2	12	+100,0	24,2	12,0	79,1	45
148 863	+ 2,1	8 088	+ 18,6	5,0	2,4	41,8	46
28 507	- 5,6	5 762	- 2,6	1,7	1,9	24,5	47
3 592	+ 26,5	244	+ 66,0	2,9	3,5	15,8	48
4 507	+ 11,4	393	- 11,9	4,2	3,2	22,9	49
3 996	+ 60,0	1 378	x	2,7	7,7	31,0	50
12 078	- 10,5	284	+ 94,5	2,6	4,7	27,1	51
.	52
1 501	+ 13,6	-	-100,0	2,2	-	15,4	53
.	54

Übernachtungen / angebotene Bettentage) * 100

Lfd. Nr.	Reisegebiet Betriebsart	Ankünfte			
		aller Gäste	Veränderung ¹⁾	ausländischer Gäste	Veränderung ¹⁾
55	Bergisches Land	195 555	+ 3,8	29 770	+ 5,5
56	Hotels	121 459	+ 10,9	23 938	+ 11,7
57	Gasthöfe	1 281	+ 9,0	121	- 24,4
58	Pensionen	472	-	44	+ 51,7
59	Hotels garnis	33 443	+ 3,6	5 091	- 11,9
60	Erholungs-, Ferien- und Schulungsheime	31 071	- 10,2	338	- 49,0
61	Ferienhäuser, -wohnungen, -zentren	56	- 89,3	-	-100,0
62	Hütten, Jugendherbergen u. Ä.	5 255	- 26,1	236	+ 72,3
63	Vorsorge- und Reha-Kliniken	2 518	- 9,4	2	- 66,7
64	Bonn und Rhein-Sieg-Kreis	149 110	+ 0,6	18 742	+ 8,1
65	Hotels	88 488	- 0,2	11 828	+ 4,3
66	Gasthöfe	2 001	- 6,1	155	- 1,3
67	Pensionen	1 294	+ 31,9	76	- 23,2
68	Hotels garnis	32 723	+ 11,6	5 573	+ 13,0
69	Erholungs-, Ferien- und Schulungsheime	20 693	- 11,1	543	+ 75,2
70	Ferienhäuser, -wohnungen, -zentren
71	Hütten, Jugendherbergen u. Ä.
72	Vorsorge- und Reha-Kliniken	270	- 7,2	-	-
73	Köln	268 128	+ 0,7	85 012	+ 7,9
74	Hotels	151 323	- 1,1	51 947	+ 6,9
75	Gasthöfe	1 831	+ 71,8	614	+199,5
76	Pensionen	803	+ 48,7	87	+135,1
77	Hotels garnis	94 287	+ 2,3	27 259	+ 10,3
78	Erholungs-, Ferien- und Schulungsheime
79	Ferienhäuser, -wohnungen, -zentren	-	-	-	-
80	Hütten, Jugendherbergen u. Ä.
81	Vorsorge- und Reha-Kliniken	-	-	-	-
82	Düsseldorf	202 716	+ 2,1	71 999	- 1,3
83	Hotels	118 301	+ 0,5	46 630	- 4,5
84	Gasthöfe	109	+101,9	22	+ 83,3
85	Pensionen	504	+ 0,2	73	+ 25,9
86	Hotels garnis	80 382	+ 4,3	24 727	+ 5,3
87	Erholungs-, Ferien- und Schulungsheime
88	Ferienhäuser, -wohnungen, -zentren
89	Hütten, Jugendherbergen u. Ä.
90	Vorsorge- und Reha-Kliniken	-	-	-	-
91	Ruhrgebiet	277 315	- 5,0	34 929	+ 5,5
92	Hotels	183 806	- 8,1	25 590	+ 1,8
93	Gasthöfe	3 607	+ 8,3	257	+ 5,8
94	Pensionen	339	+792,1	25	x
95	Hotels garnis	55 614	- 5,5	8 045	+ 15,6
96	Erholungs-, Ferien- und Schulungsheime	24 883	+ 16,8	385	+120,0
97	Ferienhäuser, -wohnungen, -zentren	406	+ 98,0	377	+134,2
98	Hütten, Jugendherbergen u. Ä.	6 894	+ 8,5	185	- 39,9
99	Vorsorge- und Reha-Kliniken	1 766	- 1,8	65	- 42,0
100	Nordrhein-Westfalen	2 041 615	- 0,4	379 131	+ 5,0
101	Hotels	1 192 446	- 1,0	248 148	+ 1,6
102	Gasthöfe	35 923	+ 4,7	5 921	+ 20,7
103	Pensionen	27 920	+ 10,2	3 056	+ 8,5
104	Hotels garnis	398 809	+ 3,8	86 684	+ 5,8
105	Erholungs-, Ferien- und Schulungsheime	211 528	- 6,0	2 723	- 45,2
106	Ferienhäuser, -wohnungen, -zentren	56 045	- 1,5	23 206	+ 69,0
107	Hütten, Jugendherbergen u. Ä.	81 592	+ 3,0	9 144	+ 10,0
108	Vorsorge- und Reha-Kliniken	37 352	- 9,7	249	- 21,5

Anmerkungen siehe Seite 60

nach Reisegebieten und Betriebsarten

Februar 2001

Übernachtungen				Mittlere Aufenthaltsdauer ²⁾		Mittlere Auslastung der angebotenen Betten ³⁾	Lfd. Nr.
aller Gäste	Veränderung ¹⁾	ausländischer Gäste	Veränderung ¹⁾	aller Gäste	ausländischer Gäste		
460 264	+ 2,1	66 839	+ 7,9	2,4	2,2	34,7	55
221 998	+ 8,6	49 264	+ 9,9	1,8	2,1	33,1	56
3 178	+ 0,4	324	- 7,7	2,5	2,7	16,0	57
2 093	- 1,6	156	- 39,1	4,4	3,5	13,5	58
72 651	+ 7,8	14 845	+ 2,6	2,2	2,9	33,5	59
85 120	- 6,7	1 257	- 15,5	2,7	3,7	35,3	60
135	- 90,5	-	-100,0	2,4	-	4,1	61
11 553	- 25,0	944	+174,4	2,2	4,0	14,9	62
63 536	- 3,3	49	+ 16,7	25,2	24,5	78,5	63
316 534	+ 1,1	46 142	+ 7,8	2,1	2,5	32,9	64
158 737	+ 3,6	26 428	+ 10,9	1,8	2,2	31,7	65
6 399	+ 4,5	439	+ 3,1	3,2	2,8	17,6	66
3 290	+ 53,7	317	- 7,6	2,5	4,2	37,6	67
73 647	+ 3,0	15 834	- 3,7	2,3	2,8	36,6	68
57 790	- 8,3	2 089	+ 67,9	2,8	3,8	35,5	69
.	70
.	71
9 094	- 15,1	-	-	33,7	-	57,5	72
509 944	+ 5,2	188 505	+ 19,2	1,9	2,2	48,7	73
268 485	+ 3,7	106 823	+ 21,8	1,8	2,1	48,5	74
4 194	+ 54,6	1 652	+119,4	2,3	2,7	31,7	75
1 722	+ 38,0	258	+ 4,0	2,1	3,0	48,6	76
208 286	+ 4,9	73 996	+ 16,2	2,2	2,7	48,7	77
.	78
.	79
.	80
-	-	-	-	-	-	-	81
388 502	+ 4,6	152 860	+ 5,4	1,9	2,1	43,4	82
212 386	+ 6,0	90 651	+ 4,1	1,8	1,9	46,9	83
263	+ 34,2	94	+ 51,6	2,4	4,3	10,4	84
1 806	+ 4,8	360	- 18,2	3,6	4,9	38,7	85
168 117	+ 3,2	60 645	+ 7,6	2,1	2,5	40,3	86
.	87
.	88
.	89
-	-	-	-	-	-	-	90
557 722	- 4,1	73 915	- 1,1	2,0	2,1	32,6	91
318 610	- 8,7	52 543	+ 2,2	1,7	2,1	32,3	92
8 920	+ 3,7	914	- 8,9	2,5	3,6	18,6	93
1 364	+236,0	187	x	4,0	7,5	26,0	94
107 517	- 7,1	16 982	- 5,9	1,9	2,1	28,7	95
61 253	+ 25,0	728	- 26,7	2,5	1,9	37,9	96
1 232	+ 12,7	1 179	+ 31,6	3,0	3,1	26,0	97
13 168	+ 15,6	391	- 31,2	1,9	2,1	17,0	98
45 658	- 1,7	991	- 44,3	25,9	15,2	87,3	99
5 146 276	+ 1,5	912 937	+ 13,4	2,5	2,4	34,4	100
2 193 769	+ 1,0	521 815	+ 8,0	1,8	2,1	31,7	101
91 622	+ 5,6	16 903	+ 23,7	2,6	2,9	16,8	102
110 109	+ 4,3	15 072	+ 30,6	3,9	4,9	17,6	103
827 361	+ 3,3	218 795	+ 7,5	2,1	2,5	34,9	104
655 878	- 2,0	18 627	+ 3,3	3,1	6,8	36,3	105
264 357	+ 2,5	104 901	+ 76,5	4,7	4,5	36,6	106
155 443	+ 3,6	14 375	+ 30,4	1,9	1,6	19,2	107
847 737	+ 2,3	2 449	- 50,1	22,7	9,8	74,8	108

3.4 Leistung der Beherbergungsstätten nach Reisegebieten und Herkunftsländern

Januar bis Februar 2001

Reisegebiet Herkunftsland (ständiger Wohnsitz)	Ankünfte		Übernachtungen			Mittlere Aufenthalts- dauer ³⁾
	aller Gäste	Verän- derung ¹⁾	aller Gäste	Verän- derung ¹⁾	Anteil ²⁾	
Eifel und Region Aachen	128 193	- 0,5	358 253	+ 7,5	100	2,8
Bundesrepublik Deutschland	105 879	+ 1,5	297 862	+ 7,3	83,1	2,8
darunter Nordrhein-Westfalen	40 055	- 2,5	140 051	+ 0,3	39,1	3,5
Ausland	22 314	- 8,8	60 391	+ 8,2	16,9	2,7
Europa	16 715	- 9,5	43 799	+ 4,6	72,5	2,6
EU-Länder	13 967	- 0,3	29 749	+ 4,4	49,3	2,1
Belgien	2 929	+ 2,0	6 582	- 6,3	10,9	2,2
Dänemark	288	- 12,7	568	- 0,7	0,9	2,0
Finnland	120	- 29,4	266	- 30,0	0,4	2,2
Frankreich	2 193	+ 15,5	3 876	+ 20,3	6,4	1,8
Griechenland	178	- 5,3	606	+ 12,4	1,0	3,4
Vereinigtes Königreich	2 945	+ 4,2	5 235	+ 5,3	8,7	1,8
Republik Irland	64	- 20,0	117	- 27,8	0,2	1,8
Italien	783	- 21,1	2 012	- 22,1	3,3	2,6
Luxemburg	113	- 22,6	252	- 14,3	0,4	2,2
Niederlande	2 538	+ 1,7	5 566	+ 16,2	9,2	2,2
Österreich	541	- 13,9	1 209	- 4,4	2,0	2,2
Portugal	227	+ 81,6	1 208	+436,9	2,0	5,3
Schweden	623	- 19,0	1 267	- 17,7	2,1	2,0
Spanien	425	- 12,4	985	+ 6,7	1,6	2,3
Baltische Staaten	106	- 32,5	488	+ 7,5	0,8	4,6
Island	6	- 64,7	7	- 65,0	-	1,2
Norwegen	127	- 53,6	243	- 45,3	0,4	1,9
Polen	618	- 15,8	1 745	+ 4,2	2,9	2,8
Russland	170	- 51,0	417	- 53,2	0,7	2,5
Schweiz	547	- 17,1	1 138	- 12,4	1,9	2,1
Tschechische Republik	325	- 18,3	1 095	+ 23,0	1,8	3,4
Türkei	210	- 32,7	444	- 28,0	0,7	2,1
Ungarn	167	- 39,3	544	- 33,0	0,9	3,3
Sonstige europäische Länder	472	- 63,5	7 929	+ 26,5	13,1	16,8
Afrika	178	- 74,6	2 251	- 2,3	3,7	12,6
Republik Südafrika	53	- 13,1	215	- 7,3	0,4	4,1
Sonstige afrikanische Länder	125	- 80,4	2 036	- 1,7	3,4	16,3
Asien	3 078	+ 0,2	8 383	+ 30,2	13,9	2,7
Arabische Golfstaaten	120	- 63,9	1 169	+ 2,2	1,9	9,7
Volksrepublik China und Hongkong	781	+ 84,2	1 793	+102,8	3,0	2,3
Israel	100	- 43,2	271	- 3,6	0,4	2,7
Japan	403	- 13,1	1 249	+ 29,6	2,1	3,1
Südkorea	83	+112,8	308	+470,4	0,5	3,7
Taiwan	347	+ 26,2	354	- 21,5	0,6	1,0
Sonstige asiatische Länder	1 244	- 8,7	3 239	+ 21,6	5,4	2,6
Amerika	1 656	- 4,8	4 545	+ 5,5	7,5	2,7
Kanada	125	- 32,1	306	+ 5,2	0,5	2,4
USA	1 244	+ 7,1	2 596	+ 5,7	4,3	2,1
Mittelamerika und Karibik	91	+ 85,7	217	+ 57,2	0,4	2,4
Brasilien	90	- 6,3	635	+ 28,0	1,1	7,1
Sonstige südamerikanische Länder	106	- 57,3	791	- 14,7	1,3	7,5
Australien, Neuseeland und Ozeanien	184	+162,9	555	+181,7	0,9	3,0
Ohne Angabe	503	+ 17,5	858	+ 18,5	1,4	1,7

1) Veränderung gegenüber dem Vorjahreszeitraum in % – 2) Bei Übernachtungen von Gästen aus der Bundesrepublik Deutschland und dem Ausland: Anteil an allen Übernachtungen im Bundesgebiet; sonst: Anteil an allen Übernachtungen am Ausland zusammen. – 3) mittlere Aufenthaltsdauer in Tagen = Übernachtungen / Ankünfte

Noch: 3.4 Leistung der Beherbergungsstätten nach Reisegebieten und Herkunftsländern

Januar bis Februar 2001

Reisegebiet Herkunftsland (ständiger Wohnsitz)	Ankünfte		Übernachtungen			Mittlere Aufenthalts- dauer ³⁾
	aller Gäste	Verän- derung ¹⁾	aller Gäste	Verän- derung ¹⁾	Anteil ²⁾	
Niederrhein	192 305	+ 4,8	382 253	+ 3,8	100	2,0
Bundesrepublik Deutschland	158 432	+ 4,3	308 969	+ 1,9	80,8	2,0
darunter Nordrhein-Westfalen	34 309	- 8,6	76 291	- 12,6	20,0	2,2
Ausland	33 873	+ 7,0	73 284	+ 12,5	19,2	2,2
Europa	28 402	+ 7,7	58 125	+ 10,9	79,3	2,0
EU-Länder	23 223	+ 10,5	45 054	+ 13,4	61,5	1,9
Belgien	1 922	- 2,0	3 033	- 1,1	4,1	1,6
Dänemark	573	- 2,6	1 141	- 23,5	1,6	2,0
Finnland	248	+ 3,3	437	+ 20,1	0,6	1,8
Frankreich	2 280	- 5,0	3 974	+ 2,5	5,4	1,7
Griechenland	207	+ 0,5	537	+ 9,8	0,7	2,6
Vereinigtes Königreich	4 725	+ 9,9	9 306	+ 5,9	12,7	2,0
Republik Irland	111	- 34,3	243	- 40,6	0,3	2,2
Italien	1 479	- 12,4	3 055	- 16,6	4,2	2,1
Luxemburg	116	- 45,5	191	- 55,8	0,3	1,6
Niederlande	8 685	+ 38,8	16 208	+ 53,5	22,1	1,9
Österreich	1 304	+ 7,2	3 357	+ 26,4	4,6	2,6
Portugal	163	- 61,6	354	- 60,5	0,5	2,2
Schweden	690	+ 35,3	1 227	+ 27,7	1,7	1,8
Spanien	720	- 15,5	1 991	- 4,8	2,7	2,8
Baltische Staaten	61	- 85,9	126	- 85,8	0,2	2,1
Island	40	- 14,9	89	- 25,8	0,1	2,2
Norwegen	239	+ 25,1	404	+ 2,0	0,6	1,7
Polen	789	+ 11,9	2 080	+ 16,9	2,8	2,6
Russland	524	+ 14,2	2 038	+ 16,9	2,8	3,9
Schweiz	1 518	- 5,2	2 571	- 10,2	3,5	1,7
Tschechische Republik	480	+ 1,5	1 875	+ 22,1	2,6	3,9
Türkei	791	+ 9,9	1 782	- 1,7	2,4	2,3
Ungarn	158	- 7,6	364	- 19,1	0,5	2,3
Sonstige europäische Länder	579	+ 5,9	1 742	+ 59,2	2,4	3,0
Afrika	177	- 5,3	506	- 15,9	0,7	2,9
Republik Südafrika	50	- 5,7	143	+ 32,4	0,2	2,9
Sonstige afrikanische Länder	127	- 5,2	363	- 26,5	0,5	2,9
Asien	1 774	+ 24,6	6 325	+ 74,8	8,6	3,6
Arabische Golfstaaten	98	+ 8,9	362	+ 35,1	0,5	3,7
Volksrepublik China und Hongkong	369	+125,0	1 692	+200,5	2,3	4,6
Israel	159	+ 54,4	344	+ 27,9	0,5	2,2
Japan	469	+ 1,7	1 458	+ 53,8	2,0	3,1
Südkorea	214	- 2,3	1 032	+ 99,6	1,4	4,8
Taiwan	48	- 17,2	112	- 26,3	0,2	2,3
Sonstige asiatische Länder	417	+ 26,7	1 325	+ 47,1	1,8	3,2
Amerika	2 012	- 7,2	5 610	- 0,1	7,7	2,8
Kanada	187	- 26,1	479	- 33,7	0,7	2,6
USA	1 642	+ 0,2	4 585	+ 8,3	6,3	2,8
Mittelamerika und Karibik	43	- 51,1	122	- 16,4	0,2	2,8
Brasilien	90	- 28,6	304	- 12,9	0,4	3,4
Sonstige südamerikanische Länder	50	- 21,9	120	- 26,4	0,2	2,4
Australien, Neuseeland und Ozeanien	106	- 4,5	327	+ 28,7	0,4	3,1
Ohne Angabe	1 402	- 0,2	2 391	- 9,1	3,3	1,7

Anmerkungen siehe Seite 66

Noch: 3.4 Leistung der Beherbergungsstätten nach Reisegebieten und Herkunftsländern

Januar bis Februar 2001

Reisegebiet Herkunftsland (ständiger Wohnsitz)	Ankünfte		Übernachtungen			Mittlere Aufenthalts- dauer ³⁾
	aller Gäste	Verän- derung ¹⁾	aller Gäste	Verän- derung ¹⁾	Anteil ²⁾	
Münsterland	140 051	- 1,3	320 890	- 2,8	100	2,3
Bundesrepublik Deutschland	130 168	- 0,9	298 827	- 3,0	93,1	2,3
darunter Nordrhein-Westfalen	56 111	- 2,0	136 308	- 10,3	42,5	2,4
Ausland	9 883	- 6,5	22 063	+ 0,7	6,9	2,2
Europa	8 195	- 9,2	17 609	- 1,2	79,8	2,1
EU-Länder	5 778	- 8,9	10 311	- 10,6	46,7	1,8
Belgien	448	+ 5,9	709	- 11,6	3,2	1,6
Dänemark	501	- 11,5	770	- 10,6	3,5	1,5
Finnland	141	- 14,0	233	- 32,5	1,1	1,7
Frankreich	705	- 0,1	1 106	+ 4,4	5,0	1,6
Griechenland	62	- 51,2	124	- 64,7	0,6	2,0
Vereinigtes Königreich	973	- 17,2	1 924	- 14,0	8,7	2,0
Republik Irland	52	- 7,1	90	-	0,4	1,7
Italien	411	- 1,4	801	+ 8,5	3,6	1,9
Luxemburg	74	+ 45,1	121	- 5,5	0,5	1,6
Niederlande	1 479	- 9,7	2 565	- 15,8	11,6	1,7
Österreich	337	- 12,2	754	- 5,5	3,4	2,2
Portugal	37	- 17,8	62	- 50,0	0,3	1,7
Schweden	364	- 4,0	636	+ 18,9	2,9	1,7
Spanien	194	- 9,3	416	-	1,9	2,1
Baltische Staaten	94	+ 80,8	231	+ 55,0	1,0	2,5
Island	12	+500,0	21	+950,0	0,1	1,8
Norwegen	126	- 16,6	231	- 8,3	1,0	1,8
Polen	767	- 0,8	2 975	+ 86,8	13,5	3,9
Russland	183	- 30,4	583	- 40,0	2,6	3,2
Schweiz	435	- 7,2	859	+ 2,9	3,9	2,0
Tschechische Republik	180	- 50,1	558	- 6,4	2,5	3,1
Türkei	92	+ 50,8	224	+ 69,7	1,0	2,4
Ungarn	282	- 22,5	1 104	+ 10,8	5,0	3,9
Sonstige europäische Länder	246	+ 33,0	512	- 32,9	2,3	2,1
Afrika	45	- 28,6	328	+111,6	1,5	7,3
Republik Südafrika	23	+ 43,8	70	+ 7,7	0,3	3,0
Sonstige afrikanische Länder	22	- 53,2	258	+186,7	1,2	11,7
Asien	434	+ 36,5	1 172	+ 24,3	5,3	2,7
Arabische Golfstaaten	28	- 52,5	113	- 28,9	0,5	4,0
Volksrepublik China und Hongkong	71	+ 69,0	139	+ 23,0	0,6	2,0
Israel	26	+ 8,3	63	- 28,4	0,3	2,4
Japan	192	+ 92,0	402	+ 23,3	1,8	2,1
Südkorea	37	+ 12,1	49	- 33,8	0,2	1,3
Taiwan	15	- 11,8	44	- 37,1	0,2	2,9
Sonstige asiatische Länder	65	+ 51,2	362	+220,4	1,6	5,6
Amerika	646	- 7,3	1 775	- 6,0	8,0	2,7
Kanada	54	- 19,4	116	- 49,1	0,5	2,1
USA	501	- 6,2	1 218	- 3,2	5,5	2,4
Mittelamerika und Karibik	19	+ 18,8	66	+230,0	0,3	3,5
Brasilien	25	- 32,4	102	- 7,3	0,5	4,1
Sonstige südamerikanische Länder	47	+ 9,3	273	-	1,2	5,8
Australien, Neuseeland und Ozeanien	58	+ 41,5	153	+ 88,9	0,7	2,6
Ohne Angabe	505	+ 20,2	1 026	+ 1,0	4,7	2,0

Anmerkungen siehe Seite 66

Noch: 3.4 Leistung der Beherbergungsstätten nach Reisegebieten und Herkunftsländern

Januar bis Februar 2001

Reisegebiet Herkunftsland (ständiger Wohnsitz)	Ankünfte		Übernachtungen			Mittlere Aufenthalts- dauer ³⁾
	aller Gäste	Verän- derung ¹⁾	aller Gäste	Verän- derung ¹⁾	Anteil ²⁾	
Teutoburger Wald	212 243	- 3,3	823 971	+ 1,2	100	3,9
Bundesrepublik Deutschland	190 751	- 2,6	774 410	+ 1,6	94,0	4,1
darunter Nordrhein-Westfalen	67 116	- 3,1	376 013	- 2,7	45,6	5,6
Ausland	21 492	- 9,3	49 561	- 4,9	6,0	2,3
Europa	16 676	- 9,1	38 500	- 6,1	77,7	2,3
EU-Länder	12 923	- 6,4	27 032	- 1,8	54,5	2,1
Belgien	950	- 16,5	1 464	- 18,3	3,0	1,5
Dänemark	843	- 19,7	1 574	- 18,3	3,2	1,9
Finnland	206	+ 4,0	501	+ 39,9	1,0	2,4
Frankreich	1 789	+ 18,7	3 555	+ 24,9	7,2	2,0
Griechenland	163	- 18,9	389	- 16,7	0,8	2,4
Vereinigtes Königreich	2 621	- 12,4	5 624	- 5,9	11,3	2,1
Republik Irland	147	+ 4,3	328	+ 5,5	0,7	2,2
Italien	1 434	+ 20,1	3 066	+ 17,8	6,2	2,1
Luxemburg	93	- 38,4	212	- 19,7	0,4	2,3
Niederlande	2 570	- 11,1	5 657	- 3,0	11,4	2,2
Österreich	1 004	+ 9,0	2 396	+ 14,1	4,8	2,4
Portugal	121	- 37,6	248	- 52,3	0,5	2,0
Schweden	527	- 15,9	996	- 11,9	2,0	1,9
Spanien	455	- 24,9	1 022	- 26,8	2,1	2,2
Baltische Staaten	106	- 15,9	246	- 24,3	0,5	2,3
Island	35	+118,8	67	+ 86,1	0,1	1,9
Norwegen	195	- 24,4	372	- 18,2	0,8	1,9
Polen	1 044	- 22,9	4 070	- 34,2	8,2	3,9
Russland	422	- 6,4	1 289	+ 12,3	2,6	3,1
Schweiz	778	- 17,7	1 463	- 23,5	3,0	1,9
Tschechische Republik	355	- 21,3	1 207	+ 10,4	2,4	3,4
Türkei	190	- 28,6	378	- 37,6	0,8	2,0
Ungarn	315	+ 9,8	1 604	+131,8	3,2	5,1
Sonstige europäische Länder	313	- 15,9	772	- 23,2	1,6	2,5
Afrika	170	+ 13,3	497	+ 27,8	1,0	2,9
Republik Südafrika	47	+ 23,7	102	+ 22,9	0,2	2,2
Sonstige afrikanische Länder	123	+ 9,8	395	+ 29,1	0,8	3,2
Asien	996	- 29,7	2 822	- 24,0	5,7	2,8
Arabische Golfstaaten	79	+ 14,5	332	+ 82,4	0,7	4,2
Volksrepublik China und Hongkong	216	- 24,2	634	- 38,2	1,3	2,9
Israel	96	- 41,1	195	- 68,9	0,4	2,0
Japan	309	- 28,6	859	- 14,0	1,7	2,8
Südkorea	35	+ 2,9	51	- 15,0	0,1	1,5
Taiwan	57	- 19,7	178	+ 20,3	0,4	3,1
Sonstige asiatische Länder	204	- 43,5	573	- 14,7	1,2	2,8
Amerika	1 433	- 5,0	4 269	+ 21,7	8,6	3,0
Kanada	127	- 12,4	362	+ 17,2	0,7	2,9
USA	1 166	- 2,9	3 126	+ 14,9	6,3	2,7
Mittelamerika und Karibik	32	+ 3,2	120	+ 7,1	0,2	3,8
Brasilien	47	- 16,1	488	+121,8	1,0	10,4
Sonstige südamerikanische Länder	61	- 18,7	173	+ 16,9	0,3	2,8
Australien, Neuseeland und Ozeanien	193	+ 82,1	475	+ 69,6	1,0	2,5
Ohne Angabe	2 024	- 7,1	2 998	- 7,1	6,0	1,5

Anmerkungen siehe Seite 66

Noch: 3.4 Leistung der Beherbergungsstätten nach Reisegebieten und Herkunftsländern

Januar bis Februar 2001

Reisegebiet Herkunftsland (ständiger Wohnsitz)	Ankünfte		Übernachtungen			Mittlere Aufenthalts- dauer ³⁾
	aller Gäste	Verän- derung ¹⁾	aller Gäste	Verän- derung ¹⁾	Anteil ²⁾	
Sauerland	246 479	- 2,5	879 080	+ 0,3	100	3,6
Bundesrepublik Deutschland	198 771	- 7,7	707 791	- 6,4	80,5	3,6
darunter Nordrhein-Westfalen	96 199	- 6,0	381 332	- 3,3	43,4	4,0
Ausland	47 708	+ 27,4	171 289	+ 42,1	19,5	3,6
Europa	46 395	+ 28,4	167 981	+ 43,3	98,1	3,6
EU-Länder	44 666	+ 29,4	159 519	+ 45,8	93,1	3,6
Belgien	2 367	+ 10,6	7 187	+ 10,2	4,2	3,0
Dänemark	235	+ 53,6	577	+ 44,6	0,3	2,5
Finnland	52	- 44,1	92	- 50,8	0,1	1,8
Frankreich	492	+ 21,8	1 281	+ 51,6	0,7	2,6
Griechenland	39	- 27,8	76	- 23,2	-	1,9
Vereinigtes Königreich	759	+ 18,6	2 261	+ 48,0	1,3	3,0
Republik Irland	73	+ 30,4	213	+144,8	0,1	2,9
Italien	416	+ 23,1	1 348	+ 94,2	0,8	3,2
Luxemburg	64	- 55,9	242	- 31,1	0,1	3,8
Niederlande	39 423	+ 32,7	144 121	+ 49,7	84,1	3,7
Österreich	331	- 26,8	1 183	- 31,2	0,7	3,6
Portugal	49	+ 22,5	133	+ 62,2	0,1	2,7
Schweden	190	+ 19,5	344	+ 24,2	0,2	1,8
Spanien	176	+ 23,1	461	+ 29,9	0,3	2,6
Baltische Staaten	53	+ 23,3	95	- 50,3	0,1	1,8
Island	15	- 16,7	32	- 5,9	-	2,1
Norwegen	286	+138,3	1 919	+337,1	1,1	6,7
Polen	455	- 23,4	3 043	- 33,9	1,8	6,7
Russland	113	- 17,5	261	- 61,8	0,2	2,3
Schweiz	311	+ 9,5	741	- 10,9	0,4	2,4
Tschechische Republik	210	- 4,1	702	+ 27,6	0,4	3,3
Türkei	68	+142,9	213	+184,0	0,1	3,1
Ungarn	97	+ 27,6	244	+ 95,2	0,1	2,5
Sonstige europäische Länder	121	+ 15,2	1 212	+339,1	0,7	10,0
Afrika	111	+184,6	321	+ 94,5	0,2	2,9
Republik Südafrika	16	- 55,6	24	- 85,2	-	1,5
Sonstige afrikanische Länder	95	x	297	x	0,2	3,1
Asien	259	- 27,5	528	- 28,9	0,3	2,0
Arabische Golfstaaten	15	- 37,5	19	- 79,6	-	1,3
Volksrepublik China und Hongkong	74	+ 37,0	144	+ 13,4	0,1	1,9
Israel	13	+ 85,7	27	+145,5	-	2,1
Japan	99	+ 47,8	199	+ 4,2	0,1	2,0
Südkorea	17	+240,0	51	+131,8	-	3,0
Taiwan	17	- 87,5	29	- 84,2	-	1,7
Sonstige asiatische Länder	24	- 62,5	59	- 48,7	-	2,5
Amerika	407	+ 13,4	994	- 22,2	0,6	2,4
Kanada	34	- 58,5	138	- 70,8	0,1	4,1
USA	330	+ 29,9	717	- 3,9	0,4	2,2
Mittelamerika und Karibik	26	+550,0	71	+545,5	-	2,7
Brasilien	12	- 20,0	45	+ 55,2	-	3,8
Sonstige südamerikanische Länder	5	+ 25,0	23	+ 15,0	-	4,6
Australien, Neuseeland und Ozeanien	15	- 42,3	54	- 10,0	-	3,6
Ohne Angabe	521	- 1,3	1 411	+ 24,5	0,8	2,7

Anmerkungen siehe Seite 66

Noch: 3.4 Leistung der Beherbergungsstätten nach Reisegebieten und Herkunftsländern

Januar bis Februar 2001

Reisegebiet Herkunftsland (ständiger Wohnsitz)	Ankünfte		Übernachtungen			Mittlere Aufenthalts- dauer ³⁾
	aller Gäste	Verän- derung ¹⁾	aller Gäste	Verän- derung ¹⁾	Anteil ²⁾	
Siegerland-Wittgenstein	29 520	- 3,9	148 863	+ 2,1	100	5,0
Bundesrepublik Deutschland	26 111	- 5,9	140 775	+ 1,3	94,6	5,4
darunter Nordrhein-Westfalen	11 693	+ 6,9	88 685	+ 2,8	59,6	7,6
Ausland	3 409	+ 14,2	8 088	+ 18,6	5,4	2,4
Europa	2 924	+ 13,9	6 293	+ 12,5	77,8	2,2
EU-Länder	2 263	+ 1,3	4 617	- 7,2	57,1	2,0
Belgien	213	+184,0	381	+259,4	4,7	1,8
Dänemark	41	- 2,4	51	- 13,6	0,6	1,2
Finnland	23	+ 9,5	55	+ 44,7	0,7	2,4
Frankreich	204	+ 80,5	301	+ 71,0	3,7	1,5
Griechenland	11	- 15,4	42	+ 75,0	0,5	3,8
Vereinigtes Königreich	170	+ 60,4	281	+ 42,6	3,5	1,7
Republik Irland	10	+900,0	12	x	0,1	1,2
Italien	152	+ 2,7	218	+ 2,3	2,7	1,4
Luxemburg	15	- 11,8	25	- 43,2	0,3	1,7
Niederlande	1 166	- 24,3	2 832	- 25,7	35,0	2,4
Österreich	142	+105,8	218	+ 77,2	2,7	1,5
Portugal	10	+ 11,1	26	- 23,5	0,3	2,6
Schweden	83	+ 72,9	141	+ 85,5	1,7	1,7
Spanien	23	- 30,3	34	- 52,8	0,4	1,5
Baltische Staaten	13	+ 85,7	17	- 64,6	0,2	1,3
Island	3	+100,0	3	+100,0	-	1,0
Norwegen	16	+ 33,3	27	+ 35,0	0,3	1,7
Polen	208	+139,1	673	+387,7	8,3	3,2
Russland	38	+111,1	101	+274,1	1,2	2,7
Schweiz	195	+153,2	292	+ 79,1	3,6	1,5
Tschechische Republik	89	+ 43,5	371	+228,3	4,6	4,2
Türkei	30	+ 87,5	69	+283,3	0,9	2,3
Ungarn	28	-	52	+ 2,0	0,6	1,9
Sonstige europäische Länder	41	+ 64,0	71	+ 91,9	0,9	1,7
Afrika	13	- 69,8	29	- 79,1	0,4	2,2
Republik Südafrika	-	-	-	-	-	-
Sonstige afrikanische Länder	13	- 69,8	29	- 79,1	0,4	2,2
Asien	234	+129,4	1 226	+415,1	15,2	5,2
Arabische Golfstaaten	14	+366,7	32	+700,0	0,4	2,3
Volksrepublik China und Hongkong	106	+202,9	924	+788,5	11,4	8,7
Israel	13	+225,0	43	+975,0	0,5	3,3
Japan	52	+173,7	152	+406,7	1,9	2,9
Südkorea	17	- 26,1	27	- 38,6	0,3	1,6
Taiwan	4	+ 33,3	7	- 36,4	0,1	1,8
Sonstige asiatische Länder	28	+ 86,7	41	-	0,5	1,5
Amerika	218	+ 33,7	514	+ 5,8	6,4	2,4
Kanada	18	- 10,0	70	- 6,7	0,9	3,9
USA	161	+ 19,3	326	- 18,5	4,0	2,0
Mittelamerika und Karibik	3	+100,0	5	+100,0	0,1	1,7
Brasilien	28	+833,3	91	x	1,1	3,3
Sonstige südamerikanische Länder	8	+ 60,0	22	+214,3	0,3	2,8
Australien, Neuseeland und Ozeanien	20	x	26	x	0,3	1,3
Ohne Angabe	-	-100,0	-	-100,0	-	-

Anmerkungen siehe Seite 66

Noch: 3.4 Leistung der Beherbergungsstätten nach Reisegebieten und Herkunftsländern

Januar bis Februar 2001

Reisegebiet Herkunftsland (ständiger Wohnsitz)	Ankünfte		Übernachtungen			Mittlere Aufenthalts- dauer ³⁾
	aller Gäste	Verän- derung ¹⁾	aller Gäste	Verän- derung ¹⁾	Anteil ²⁾	
Bergisches Land	195 555	+ 3,8	460 264	+ 2,1	100	2,4
Bundesrepublik Deutschland	165 785	+ 3,4	393 425	+ 1,1	85,5	2,4
darunter Nordrhein-Westfalen	42 706	- 12,7	151 939	- 7,5	33,0	3,6
Ausland	29 770	+ 5,5	66 839	+ 7,9	14,5	2,2
Europa	23 286	+ 7,0	50 064	+ 7,0	74,9	2,1
EU-Länder	18 166	+ 7,4	37 505	+ 6,6	56,1	2,1
Belgien	1 654	+ 37,8	3 040	+ 39,8	4,5	1,8
Dänemark	876	- 9,3	1 742	- 11,6	2,6	2,0
Finnland	274	+ 18,1	521	+ 3,0	0,8	1,9
Frankreich	2 445	+ 5,7	4 440	+ 10,5	6,6	1,8
Griechenland	293	+ 43,6	702	+ 47,2	1,1	2,4
Vereinigtes Königreich	3 820	+ 4,9	8 042	- 1,6	12,0	2,1
Republik Irland	151	+ 62,4	539	+159,1	0,8	3,6
Italien	2 149	+ 11,9	5 372	+ 27,2	8,0	2,5
Luxemburg	134	- 26,8	252	- 30,4	0,4	1,9
Niederlande	3 286	+ 2,2	6 439	+ 3,8	9,6	2,0
Österreich	1 255	+ 2,1	2 573	- 14,5	3,8	2,1
Portugal	229	- 5,8	634	- 41,0	0,9	2,8
Schweden	784	+ 13,3	1 499	+ 20,5	2,2	1,9
Spanien	816	+ 3,7	1 710	+ 11,8	2,6	2,1
Baltische Staaten	85	- 50,3	208	- 65,7	0,3	2,4
Island	18	- 50,0	57	- 36,0	0,1	3,2
Norwegen	361	+ 14,2	698	+ 23,3	1,0	1,9
Polen	1 070	+ 10,8	2 704	+ 15,6	4,0	2,5
Russland	411	+ 8,2	1 476	+ 58,4	2,2	3,6
Schweiz	1 370	+ 12,1	2 647	- 3,4	4,0	1,9
Tschechische Republik	628	- 12,0	1 615	+ 10,4	2,4	2,6
Türkei	374	- 2,3	913	- 17,8	1,4	2,4
Ungarn	319	+ 17,7	842	+ 32,2	1,3	2,6
Sonstige europäische Länder	484	+ 23,5	1 399	+ 24,0	2,1	2,9
Afrika	212	+ 22,5	566	+ 69,5	0,8	2,7
Republik Südafrika	65	- 32,3	204	+ 3,6	0,3	3,1
Sonstige afrikanische Länder	147	+ 90,9	362	+164,2	0,5	2,5
Asien	1 696	+ 18,0	4 876	+ 24,3	7,3	2,9
Arabische Golfstaaten	126	+ 12,5	384	+ 16,4	0,6	3,0
Volksrepublik China und Hongkong	452	+ 58,6	1 675	+139,3	2,5	3,7
Israel	140	+ 40,0	403	+ 69,3	0,6	2,9
Japan	475	+ 24,0	973	+ 12,4	1,5	2,0
Südkorea	90	- 53,4	237	- 52,2	0,4	2,6
Taiwan	92	+ 87,8	268	+117,9	0,4	2,9
Sonstige asiatische Länder	321	+ 1,9	936	- 20,0	1,4	2,9
Amerika	3 251	+ 21,6	8 596	+ 21,0	12,9	2,6
Kanada	210	+ 7,7	557	-	0,8	2,7
USA	2 647	+ 16,2	5 922	- 0,3	8,9	2,2
Mittelamerika und Karibik	127	+296,9	345	+741,5	0,5	2,7
Brasilien	141	+ 78,5	1 417	+329,4	2,1	10,0
Sonstige südamerikanische Länder	126	+ 41,6	355	+ 49,8	0,5	2,8
Australien, Neuseeland und Ozeanien	271	+208,0	709	+134,0	1,1	2,6
Ohne Angabe	1 054	- 49,1	2 028	- 41,6	3,0	1,9

Anmerkungen siehe Seite 66

Noch: 3.4 Leistung der Beherbergungsstätten nach Reisegebieten und Herkunftsländern

Januar bis Februar 2001

Reisegebiet Herkunftsland (ständiger Wohnsitz)	Ankünfte		Übernachtungen			Mittlere Aufenthalts- dauer ³⁾
	aller Gäste	Verän- derung ¹⁾	aller Gäste	Verän- derung ¹⁾	Anteil ²⁾	
Bonn und Rhein-Sieg-Kreis	149 110	+ 0,6	316 534	+ 1,1	100	2,1
Bundesrepublik Deutschland	130 368	- 0,4	270 392	-	85,4	2,1
darunter Nordrhein-Westfalen	23 710	+ 6,1	55 417	- 0,5	17,5	2,3
Ausland	18 742	+ 8,1	46 142	+ 7,8	14,6	2,5
Europa	13 065	+ 8,0	29 831	+ 6,8	64,7	2,3
EU-Länder	10 022	+ 5,5	21 445	+ 4,8	46,5	2,1
Belgien	1 079	+ 23,6	1 992	+ 37,4	4,3	1,8
Dänemark	247	- 2,0	508	+ 5,8	1,1	2,1
Finnland	117	- 4,9	244	- 19,2	0,5	2,1
Frankreich	1 283	+ 0,2	2 876	+ 6,3	6,2	2,2
Griechenland	133	- 11,3	402	+ 11,4	0,9	3,0
Vereinigtes Königreich	2 185	+ 17,2	4 530	+ 11,9	9,8	2,1
Republik Irland	102	+ 27,5	343	+ 44,1	0,7	3,4
Italien	1 307	+ 14,6	3 336	+ 19,5	7,2	2,6
Luxemburg	110	+ 4,8	210	- 7,9	0,5	1,9
Niederlande	1 688	- 1,3	3 010	- 5,2	6,5	1,8
Österreich	910	+ 30,7	2 096	+ 48,4	4,5	2,3
Portugal	79	- 28,2	259	- 59,2	0,6	3,3
Schweden	309	- 19,9	602	- 33,6	1,3	1,9
Spanien	473	- 35,1	1 037	- 39,7	2,2	2,2
Baltische Staaten	123	+ 68,5	421	+ 71,8	0,9	3,4
Island	13	- 27,8	45	+ 12,5	0,1	3,5
Norwegen	72	- 48,2	177	- 41,6	0,4	2,5
Polen	251	+ 17,3	657	- 7,5	1,4	2,6
Russland	436	+ 10,9	1 302	- 3,6	2,8	3,0
Schweiz	917	+ 23,9	1 955	+ 19,6	4,2	2,1
Tschechische Republik	315	+ 13,3	832	+ 7,2	1,8	2,6
Türkei	225	- 12,1	562	- 22,8	1,2	2,5
Ungarn	220	+ 39,2	997	+ 83,6	2,2	4,5
Sonstige europäische Länder	471	+ 44,0	1 438	+ 26,5	3,1	3,1
Afrika	291	- 7,9	1 136	- 10,9	2,5	3,9
Republik Südafrika	91	+ 49,2	216	+ 4,9	0,5	2,4
Sonstige afrikanische Länder	200	- 21,6	920	- 13,9	2,0	4,6
Asien	2 394	+ 44,3	7 617	+ 46,4	16,5	3,2
Arabische Golfstaaten	338	+ 48,2	1 045	- 23,7	2,3	3,1
Volksrepublik China und Hongkong	575	+ 59,7	2 130	+211,9	4,6	3,7
Israel	203	+ 11,5	444	- 39,1	1,0	2,2
Japan	600	+ 69,0	1 455	+ 60,1	3,2	2,4
Südkorea	47	- 39,0	179	- 32,2	0,4	3,8
Taiwan	182	+366,7	1 015	+515,2	2,2	5,6
Sonstige asiatische Länder	449	+ 7,4	1 349	+ 24,4	2,9	3,0
Amerika	1 863	+ 9,1	5 021	+ 1,6	10,9	2,7
Kanada	185	+ 24,2	501	+ 18,2	1,1	2,7
USA	1 409	+ 11,6	3 613	+ 4,9	7,8	2,6
Mittelamerika und Karibik	68	+ 36,0	151	+ 2,0	0,3	2,2
Brasilien	86	+ 4,9	324	- 7,2	0,7	3,8
Sonstige südamerikanische Länder	115	- 30,3	432	- 25,3	0,9	3,8
Australien, Neuseeland und Ozeanien	112	+ 4,7	218	- 21,0	0,5	1,9
Ohne Angabe	1 017	- 29,9	2 319	- 26,9	5,0	2,3

Anmerkungen siehe Seite 66

Noch: 3.4 Leistung der Beherbergungsstätten nach Reisegebieten und Herkunftsländern

Januar bis Februar 2001

Reisegebiet Herkunftsland (ständiger Wohnsitz)	Ankünfte		Übernachtungen			Mittlere Aufenthalts- dauer ³⁾
	aller Gäste	Verän- derung ¹⁾	aller Gäste	Verän- derung ¹⁾	Anteil ²⁾	
Köln	268 128	+ 0,7	509 944	+ 5,2	100	1,9
Bundesrepublik Deutschland	183 116	- 2,3	321 439	- 1,6	63,0	1,8
darunter Nordrhein-Westfalen	14 156	- 11,9	25 315	- 10,4	5,0	1,8
Ausland	85 012	+ 7,9	188 505	+ 19,2	37,0	2,2
Europa	61 826	+ 4,4	136 319	+ 14,7	72,3	2,2
EU-Länder	51 169	+ 8,6	111 360	+ 17,1	59,1	2,2
Belgien	3 493	+ 16,2	6 102	+ 12,3	3,2	1,7
Dänemark	2 108	+ 8,8	4 799	+ 13,7	2,5	2,3
Finnland	928	+ 27,5	2 272	+ 24,6	1,2	2,4
Frankreich	4 737	+ 17,0	9 781	+ 23,1	5,2	2,1
Griechenland	1 215	+ 13,9	3 132	+ 21,1	1,7	2,6
Vereinigtes Königreich	13 298	- 1,7	24 462	+ 13,8	13,0	1,8
Republik Irland	621	- 11,4	1 326	- 20,1	0,7	2,1
Italien	9 042	+ 11,5	25 886	+ 18,7	13,7	2,9
Luxemburg	587	- 4,6	875	- 12,9	0,5	1,5
Niederlande	6 321	+ 31,4	12 351	+ 36,3	6,6	2,0
Österreich	2 636	+ 0,6	5 537	- 0,6	2,9	2,1
Portugal	640	- 0,6	1 783	+ 34,9	0,9	2,8
Schweden	1 820	+ 26,1	4 195	+ 48,8	2,2	2,3
Spanien	3 723	- 3,7	8 859	+ 5,9	4,7	2,4
Baltische Staaten	253	- 20,4	616	- 6,8	0,3	2,4
Island	147	+ 10,5	404	+ 45,8	0,2	2,7
Norwegen	672	- 11,8	1 608	+ 20,2	0,9	2,4
Polen	925	+ 15,8	2 073	+ 18,7	1,1	2,2
Russland	1 348	- 40,0	3 378	- 15,4	1,8	2,5
Schweiz	4 181	-	9 049	+ 9,1	4,8	2,2
Tschechische Republik	437	- 14,0	943	+ 2,2	0,5	2,2
Türkei	1 183	- 21,9	2 721	- 8,5	1,4	2,3
Ungarn	367	- 51,0	901	- 21,0	0,5	2,5
Sonstige europäische Länder	1 144	+ 26,0	3 266	+ 39,3	1,7	2,9
Afrika	784	+ 34,0	1 964	+ 23,8	1,0	2,5
Republik Südafrika	203	+ 20,8	507	+ 23,1	0,3	2,5
Sonstige afrikanische Länder	581	+ 39,3	1 457	+ 24,1	0,8	2,5
Asien	6 537	+ 34,8	17 907	+ 72,5	9,5	2,7
Arabische Golfstaaten	637	+ 41,9	1 602	+ 52,9	0,8	2,5
Volksrepublik China und Hongkong	1 040	+ 80,6	2 476	+ 87,0	1,3	2,4
Israel	713	+ 18,2	2 203	+ 57,6	1,2	3,1
Japan	1 864	+ 20,0	3 893	+ 47,5	2,1	2,1
Südkorea	317	+ 79,1	616	+113,9	0,3	1,9
Taiwan	493	+ 79,3	2 229	+231,2	1,2	4,5
Sonstige asiatische Länder	1 473	+ 21,0	4 888	+ 62,3	2,6	3,3
Amerika	12 278	+ 26,1	23 374	+ 35,4	12,4	1,9
Kanada	711	+ 24,7	1 570	+ 35,8	0,8	2,2
USA	9 553	+ 23,1	17 433	+ 33,0	9,2	1,8
Mittelamerika und Karibik	543	+188,8	1 309	+155,7	0,7	2,4
Brasilien	709	+ 72,1	1 542	+ 81,6	0,8	2,2
Sonstige südamerikanische Länder	762	- 5,9	1 520	- 7,1	0,8	2,0
Australien, Neuseeland und Ozeanien	822	- 11,8	1 489	- 32,8	0,8	1,8
Ohne Angabe	2 765	- 18,7	7 452	- 5,8	4,0	2,7

Anmerkungen siehe Seite 66

Noch: 3.4 Leistung der Beherbergungsstätten nach Reisegebieten und Herkunftsländern

Januar bis Februar 2001

Reisegebiet Herkunftsland (ständiger Wohnsitz)	Ankünfte		Übernachtungen			Mittlere Aufenthalts- dauer ³⁾
	aller Gäste	Verän- derung ¹⁾	aller Gäste	Verän- derung ¹⁾	Anteil ²⁾	
Düsseldorf	202 716	+ 2,1	388 502	+ 4,6	100	1,9
Bundesrepublik Deutschland	130 717	+ 4,1	235 642	+ 4,1	60,7	1,8
darunter Nordrhein-Westfalen	10 617	+ 5,0	19 589	+12,4	5,0	1,8
Ausland	71 999	- 1,3	152 860	+ 5,4	39,3	2,1
Europa	52 904	+ 0,3	109 165	+ 4,6	71,4	2,1
EU-Länder	42 713	- 1,2	85 305	+ 1,8	55,8	2,0
Belgien	1 846	- 1,7	3 025	- 0,8	2,0	1,6
Dänemark	1 128	-16,6	2 281	-17,1	1,5	2,0
Finnland	1 596	- 9,3	3 203	- 1,7	2,1	2,0
Frankreich	4 761	+ 9,6	8 470	+ 1,0	5,5	1,8
Griechenland	1 230	-23,9	3 420	- 6,7	2,2	2,8
Vereinigtes Königreich	10 549	+ 1,5	19 087	+ 3,5	12,5	1,8
Republik Irland	661	+ 3,8	1 835	+40,2	1,2	2,8
Italien	4 704	- 3,0	10 377	+ 1,4	6,8	2,2
Luxemburg	418	-10,7	664	- 3,9	0,4	1,6
Niederlande	6 313	+ 0,5	13 010	+ 2,6	8,5	2,1
Österreich	3 096	+12,8	6 893	+12,4	4,5	2,2
Portugal	403	-24,5	938	-25,0	0,6	2,3
Schweden	2 445	-11,1	4 756	- 7,7	3,1	1,9
Spanien	3 563	- 1,4	7 346	+ 8,7	4,8	2,1
Baltische Staaten	124	-30,3	365	-21,2	0,2	2,9
Island	78	-70,3	263	-25,3	0,2	3,4
Norwegen	1 050	-12,9	2 415	- 4,3	1,6	2,3
Polen	650	+ 0,2	1 606	+ 5,4	1,1	2,5
Russland	1 299	+31,5	3 412	+25,7	2,2	2,6
Schweiz	3 258	- 1,8	6 767	+ 8,9	4,4	2,1
Tschechische Republik	388	-11,0	806	+ 4,5	0,5	2,1
Türkei	1 480	+25,1	3 579	+28,9	2,3	2,4
Ungarn	345	- 5,0	840	+ 4,7	0,5	2,4
Sonstige europäische Länder	1 519	+58,2	3 807	+56,8	2,5	2,5
Afrika	808	+21,1	2 166	+32,8	1,4	2,7
Republik Südafrika	130	-17,7	303	-14,4	0,2	2,3
Sonstige afrikanische Länder	678	+33,2	1 863	+45,9	1,2	2,7
Asien	9 082	+ 5,5	23 337	+19,0	15,3	2,6
Arabische Golfstaaten	660	+41,0	2 002	+25,4	1,3	3,0
Volksrepublik China und Hongkong	752	+21,3	2 571	+89,5	1,7	3,4
Israel	698	-30,9	2 174	+28,0	1,4	3,1
Japan	5 467	+10,4	12 415	+14,8	8,1	2,3
Südkorea	218	-13,8	547	-16,9	0,4	2,5
Taiwan	233	-	616	+33,9	0,4	2,6
Sonstige asiatische Länder	1 054	- 1,9	3 012	- 0,5	2,0	2,9
Amerika	6 825	-13,1	13 942	- 5,1	9,1	2,0
Kanada	443	-57,3	886	-45,1	0,6	2,0
USA	5 667	- 9,2	11 339	- 3,5	7,4	2,0
Mittelamerika und Karibik	283	+56,4	659	+73,9	0,4	2,3
Brasilien	195	+ 7,1	467	+23,2	0,3	2,4
Sonstige südamerikanische Länder	237	+11,8	591	+ 3,5	0,4	2,5
Australien, Neuseeland und Ozeanien	364	- 1,4	943	+ 8,4	0,6	2,6
Ohne Angabe	2 016	-26,0	3 307	-15,4	2,2	1,6

Anmerkungen siehe Seite 66

Noch: 3.4 Leistung der Beherbergungsstätten nach Reisegebieten und Herkunftsländern

Januar bis Februar 2001

Reisegebiet Herkunftsland (ständiger Wohnsitz)	Ankünfte		Übernachtungen			Mittlere Aufenthalts- dauer ³⁾
	aller Gäste	Verän- derung ¹⁾	aller Gäste	Verän- derung ¹⁾	Anteil ²⁾	
Ruhrgebiet	277 315	- 5,0	557 722	- 4,1	100	2,0
Bundesrepublik Deutschland	242 386	- 6,3	483 807	- 4,6	86,7	2,0
darunter Nordrhein-Westfalen	51 781	- 8,3	143 851	- 2,7	25,8	2,8
Ausland	34 929	+ 5,5	73 915	- 1,1	13,3	2,1
Europa	29 733	+ 6,8	61 292	+ 0,7	82,9	2,1
EU-Länder	20 883	+ 0,8	41 404	- 5,6	56,0	2,0
Belgien	1 552	+ 9,9	2 716	- 0,3	3,7	1,8
Dänemark	1 136	+ 1,5	2 434	+ 6,7	3,3	2,1
Finnland	612	- 17,0	1 290	+ 1,7	1,7	2,1
Frankreich	2 406	- 0,7	4 314	+ 3,9	5,8	1,8
Griechenland	362	+ 50,2	881	+ 35,7	1,2	2,4
Vereinigtes Königreich	3 672	+ 1,2	7 604	+ 1,7	10,3	2,1
Republik Irland	134	- 19,3	294	- 25,0	0,4	2,2
Italien	2 079	- 6,7	4 506	- 28,5	6,1	2,2
Luxemburg	347	+ 45,8	499	+ 28,6	0,7	1,4
Niederlande	4 227	- 9,3	7 939	- 14,6	10,7	1,9
Österreich	2 140	+ 26,5	4 585	+ 15,0	6,2	2,1
Portugal	325	+ 22,6	616	- 15,3	0,8	1,9
Schweden	907	- 4,1	1 531	- 6,3	2,1	1,7
Spanien	984	+ 1,2	2 195	- 15,0	3,0	2,2
Baltische Staaten	151	+ 6,3	324	- 15,2	0,4	2,1
Island	38	+ 2,7	60	+ 5,3	0,1	1,6
Norwegen	387	+ 40,2	690	+ 28,3	0,9	1,8
Polen	2 126	+ 30,3	4 555	+ 23,3	6,2	2,1
Russland	1 354	+ 65,9	3 402	+ 70,7	4,6	2,5
Schweiz	1 842	+ 15,0	3 542	+ 16,4	4,8	1,9
Tschechische Republik	676	+ 3,0	1 366	- 27,2	1,8	2,0
Türkei	990	+ 18,0	2 228	+ 9,4	3,0	2,3
Ungarn	423	+ 12,2	1 448	+ 1,8	2,0	3,4
Sonstige europäische Länder	863	+ 18,7	2 273	+ 14,9	3,1	2,6
Afrika	321	+ 2,6	832	- 10,2	1,1	2,6
Republik Südafrika	110	+ 69,2	270	+ 25,6	0,4	2,5
Sonstige afrikanische Länder	211	- 14,9	562	- 21,1	0,8	2,7
Asien	1 557	+ 3,1	3 783	- 14,2	5,1	2,4
Arabische Golfstaaten	104	- 35,4	233	- 74,9	0,3	2,2
Volksrepublik China und Hongkong	311	+ 47,4	619	+ 2,7	0,8	2,0
Israel	148	+ 51,0	356	+ 56,8	0,5	2,4
Japan	292	- 20,2	733	- 6,0	1,0	2,5
Südkorea	56	- 37,1	139	- 14,7	0,2	2,5
Taiwan	40	- 7,0	154	+ 26,2	0,2	3,9
Sonstige asiatische Länder	606	+ 11,8	1 549	- 2,3	2,1	2,6
Amerika	2 279	+ 6,8	6 291	+ 12,4	8,5	2,8
Kanada	238	+ 24,0	552	+ 29,0	0,7	2,3
USA	1 739	+ 2,8	4 781	+ 6,5	6,5	2,7
Mittelamerika und Karibik	60	+106,9	243	+298,4	0,3	4,1
Brasilien	143	+ 21,2	494	+ 64,7	0,7	3,5
Sonstige südamerikanische Länder	99	- 3,9	221	- 30,3	0,3	2,2
Australien, Neuseeland und Ozeanien	130	+ 0,8	322	- 3,0	0,4	2,5
Ohne Angabe	909	- 23,9	1 395	- 46,0	1,9	1,5

Anmerkungen siehe Seite 66

Noch: 3.4 Leistung der Beherbergungsstätten nach Reisegebieten und Herkunftsländern

Januar bis Februar 2001

Reisegebiet Herkunftsland (ständiger Wohnsitz)	Ankünfte		Übernachtungen			Mittlere Aufenthalts- dauer ³⁾
	aller Gäste	Verän- derung ¹⁾	aller Gäste	Verän- derung ¹⁾	Anteil ²⁾	
Nordrhein-Westfalen	2 041 615	- 0,4	5 146 276	+ 1,5	100	2,5
Bundesrepublik Deutschland	1 662 484	- 1,6	4 233 339	- 0,7	82,3	2,5
darunter Nordrhein-Westfalen	448 453	- 5,0	1 594 791	- 3,9	31,0	3,6
Ausland	379 131	+ 5,0	912 937	+ 13,4	17,7	2,4
Europa	300 121	+ 5,5	718 978	+ 13,3	78,8	2,4
EU-Länder	245 773	+ 7,1	573 301	+ 14,7	62,8	2,3
Belgien	18 453	+ 8,7	36 231	+ 6,1	4,0	2,0
Dänemark	7 976	- 4,6	16 445	- 3,3	1,8	2,1
Finnland	4 317	- 3,3	9 114	+ 3,2	1,0	2,1
Frankreich	23 295	+ 8,7	43 974	+ 12,1	4,8	1,9
Griechenland	3 893	- 4,3	10 311	+ 6,2	1,1	2,6
Vereinigtes Königreich	45 717	+ 1,4	88 356	+ 6,0	9,7	1,9
Republik Irland	2 126	- 2,5	5 340	+ 9,7	0,6	2,5
Italien	23 956	+ 4,1	59 977	+ 7,4	6,6	2,5
Luxemburg	2 071	-11,2	3 543	- 15,4	0,4	1,7
Niederlande	77 696	+19,2	219 698	+ 33,4	24,1	2,8
Österreich	13 696	+ 8,3	30 801	+ 7,1	3,4	2,2
Portugal	2 283	-13,3	6 261	- 9,1	0,7	2,7
Schweden	8 742	+ 0,4	17 194	+ 5,7	1,9	2,0
Spanien	11 552	- 6,1	26 056	- 0,6	2,9	2,3
Baltische Staaten	1 169	-31,2	3 137	- 28,9	0,3	2,7
Island	405	-31,0	1 048	+ 2,0	0,1	2,6
Norwegen	3 531	- 4,7	8 784	+ 20,8	1,0	2,5
Polen	8 903	+ 4,7	26 181	+ 0,7	2,9	2,9
Russland	6 298	- 3,1	17 659	+ 7,4	1,9	2,8
Schweiz	15 352	+ 1,7	31 024	+ 4,0	3,4	2,0
Tschechische Republik	4 083	-10,4	11 370	+ 7,4	1,2	2,8
Türkei	5 633	+ 1,0	13 113	+ 1,8	1,4	2,3
Ungarn	2 721	-12,8	8 940	+ 16,5	1,0	3,3
Sonstige europäische Länder	6 253	+ 7,1	24 421	+ 32,3	2,7	3,9
Afrika	3 110	- 3,9	10 596	+ 11,5	1,2	3,4
Republik Südafrika	788	+ 4,8	2 054	+ 1,0	0,2	2,6
Sonstige afrikanische Länder	2 322	- 6,5	8 542	+ 14,3	0,9	3,7
Asien	28 041	+13,3	77 976	+ 31,7	8,5	2,8
Arabische Golfstaaten	2 219	+11,2	7 293	+ 2,4	0,8	3,3
Volksrepublik China und Hongkong	4 747	+55,3	14 797	+ 97,7	1,6	3,1
Israel	2 309	- 6,5	6 523	+ 17,1	0,7	2,8
Japan	10 222	+11,7	23 788	+ 22,2	2,6	2,3
Südkorea	1 131	- 1,0	3 236	+ 22,6	0,4	2,9
Taiwan	1 528	+27,4	5 006	+ 95,6	0,5	3,3
Sonstige asiatische Länder	5 885	+ 2,5	17 333	+ 20,5	1,9	2,9
Amerika	32 868	+ 6,9	74 931	+ 12,4	8,2	2,3
Kanada	2 332	-19,4	5 537	- 11,8	0,6	2,4
USA	26 059	+ 7,9	55 656	+ 10,1	6,1	2,1
Mittelamerika und Karibik	1 295	+93,9	3 308	+111,0	0,4	2,6
Brasilien	1 566	+29,9	5 909	+ 73,0	0,6	3,8
Sonstige südamerikanische Länder	1 616	-11,1	4 521	- 7,3	0,5	2,8
Australien, Neuseeland und Ozeanien	2 275	+14,9	5 271	+ 8,2	0,6	2,3
Ohne Angabe	12 716	-20,1	25 185	- 16,4	2,8	2,0

Anmerkungen siehe Seite 66

4. Leistung der Campingplätze nach Herkunftsländern

Februar 2001

Herkunftsland (ständiger Wohnsitz)	Ankünfte		Übernachtungen			Mittlere Aufenthaltsdauer ³⁾
	aller Gäste	Veränderung ¹⁾	aller Gäste	Veränderung ¹⁾	Anteil ²⁾	
Nordrhein-Westfalen	3 221	+ 67,7	10 265	+ 36,8	100	3,2
Bundesrepublik Deutschland	2 477	+ 92,2	7 654	+ 43,1	74,6	3,1
darunter Nordrhein-Westfalen	1 414	+ 98,6	4 171	+ 59,6	40,6	2,9
Ausland	744	+ 17,7	2 611	+ 20,9	25,4	3,5
Europa	742	+ 18,5	2 609	+ 21,2	99,9	3,5
EU-Länder	719	+ 16,0	2 481	+ 15,8	95,0	3,5
Belgien	36	+350,0	110	+254,8	4,2	3,1
Dänemark	7	-	69	+ 72,5	2,6	9,9
Finnland	1	- 50,0	20	+150,0	0,8	20,0
Frankreich	19	x	40	x	1,5	2,1
Griechenland	-	-	-	-	-	-
Vereinigtes Königreich	73	+ 43,1	118	- 18,1	4,5	1,6
Republik Irland	-	-	-	-	-	-
Italien	14	+600,0	20	+566,7	0,8	1,4
Luxemburg	-	-	-	-	-	-
Niederlande	568	+ 4,4	2 103	+ 12,3	80,5	3,7
Österreich	-	-100,0	-	-100,0	-	-
Portugal	-	-	-	-	-	-
Schweden	-	-	-	-	-	-
Spanien	1	- 50,0	1	- 75,0	-	1,0
Baltische Staaten	-	-	-	-	-	-
Island	-	-	-	-	-	-
Norwegen	-	-	-	-	-	-
Polen	14	+366,7	100	x	3,8	7,1
Russland	-	-	-	-	-	-
Schweiz	9	+350,0	28	+366,7	1,1	3,1
Tschechische Republik	-	-	-	-	-	-
Türkei	-	-	-	-	-	-
Ungarn	-	-	-	-	-	-
Sonstige europäische Länder	-	-100,0	-	-100,0	-	-
Afrika	-	-100,0	-	-100,0	-	-
Republik Südafrika	-	-100,0	-	-100,0	-	-
Sonstige afrikanische Länder	-	-	-	-	-	-
Asien	-	-	-	-	-	-
Arabische Golfstaaten	-	-	-	-	-	-
Volksrepublik China und Hongkong	-	-	-	-	-	-
Israel	-	-	-	-	-	-
Japan	-	-	-	-	-	-
Südkorea	-	-	-	-	-	-
Taiwan	-	-	-	-	-	-
Sonstige asiatische Länder	-	-	-	-	-	-
Amerika	-	-	-	-	-	-
Kanada	-	-	-	-	-	-
USA	-	-	-	-	-	-
Mittelamerika und Karibik	-	-	-	-	-	-
Brasilien	-	-	-	-	-	-
Sonstige südamerikanische Länder	-	-	-	-	-	-
Australien, Neuseeland und Ozeanien	2	-	2	-	0,1	1,0
Ohne Angabe	-	-	-	-	-	-

1) Veränderung gegenüber dem Vorjahresmonat in % – 2) Bei Übernachtungen von Gästen aus der Bundesrepublik Deutschland und dem Ausland: Anteil an allen Übernachtungen im Bundesgebiet; sonst: Anteil an allen Übernachtungen am Ausland zusammen. – 3) mittlere Aufenthaltsdauer in Tagen = Übernachtungen / Ankünfte

Noch: 4. Leistung der Campingplätze nach Herkunftsländern

Januar bis Februar 2001

Herkunftsland (ständiger Wohnsitz)	Ankünfte		Übernachtungen			Mittlere Aufenthaltsdauer ³⁾
	aller Gäste	Veränderung ¹⁾	aller Gäste	Veränderung ¹⁾	Anteil ²⁾	
Nordrhein-Westfalen	5 588	+ 26,2	18 328	+ 17,9	100	3,3
Bundesrepublik Deutschland	4 502	+ 33,3	14 317	+ 18,8	78,1	3,2
darunter Nordrhein-Westfalen	2 477	+ 23,1	7 762	+ 23,9	42,4	3,1
Ausland	1 086	+ 3,3	4 011	+ 14,8	21,9	3,7
Europa	1 082	+ 3,9	4 007	+ 15,3	99,9	3,7
EU-Länder	1 045	+ 1,5	3 809	+ 10,1	95,0	3,6
Belgien	49	+ 75,0	166	+104,9	4,1	3,4
Dänemark	7	- 12,5	69	+ 60,5	1,7	9,9
Finnland	1	- 50,0	20	+150,0	0,5	20,0
Frankreich	26	x	85	x	2,1	3,3
Griechenland	-	-	-	-	-	-
Vereinigtes Königreich	93	+ 63,2	186	- 28,2	4,6	2,0
Republik Irland	-	-	-	-	-	-
Italien	14	+133,3	20	+ 17,6	0,5	1,4
Luxemburg	-	-100,0	-	-100,0	-	-
Niederlande	854	- 7,0	3 262	+ 8,8	81,3	3,8
Österreich	-	-100,0	-	-100,0	-	-
Portugal	-	-	-	-	-	-
Schweden	-	-	-	-	-	-
Spanien	1	- 50,0	1	- 75,0	-	1,0
Baltische Staaten	-	-	-	-	-	-
Island	-	-	-	-	-	-
Norwegen	-	-	-	-	-	-
Polen	28	+250,0	170	x	4,2	6,1
Russland	-	-	-	-	-	-
Schweiz	9	+350,0	28	+366,7	0,7	3,1
Tschechische Republik	-	-	-	-	-	-
Türkei	-	-	-	-	-	-
Ungarn	-	-	-	-	-	-
Sonstige europäische Länder	-	-100,0	-	-100,0	-	-
Afrika	-	-100,0	-	-100,0	-	-
Republik Südafrika	-	-100,0	-	-100,0	-	-
Sonstige afrikanische Länder	-	-	-	-	-	-
Asien	-	-	-	-	-	-
Arabische Golfstaaten	-	-	-	-	-	-
Volksrepublik China und Hongkong	-	-	-	-	-	-
Israel	-	-	-	-	-	-
Japan	-	-	-	-	-	-
Südkorea	-	-	-	-	-	-
Taiwan	-	-	-	-	-	-
Sonstige asiatische Länder	-	-	-	-	-	-
Amerika	-	-100,0	-	-100,0	-	-
Kanada	-	-	-	-	-	-
USA	-	-100,0	-	-100,0	-	-
Mittelamerika und Karibik	-	-	-	-	-	-
Brasilien	-	-	-	-	-	-
Sonstige südamerikanische Länder	-	-	-	-	-	-
Australien, Neuseeland und Ozeanien	4	+100,0	4	+100,0	0,1	1,0
Ohne Angabe	-	-	-	-	-	-

Anmerkungen siehe Seite 78

Reisegebiete / Regionen in Nordrhein-Westfalen

Nordrhein-Westfalen

Reisegebiete des Landes

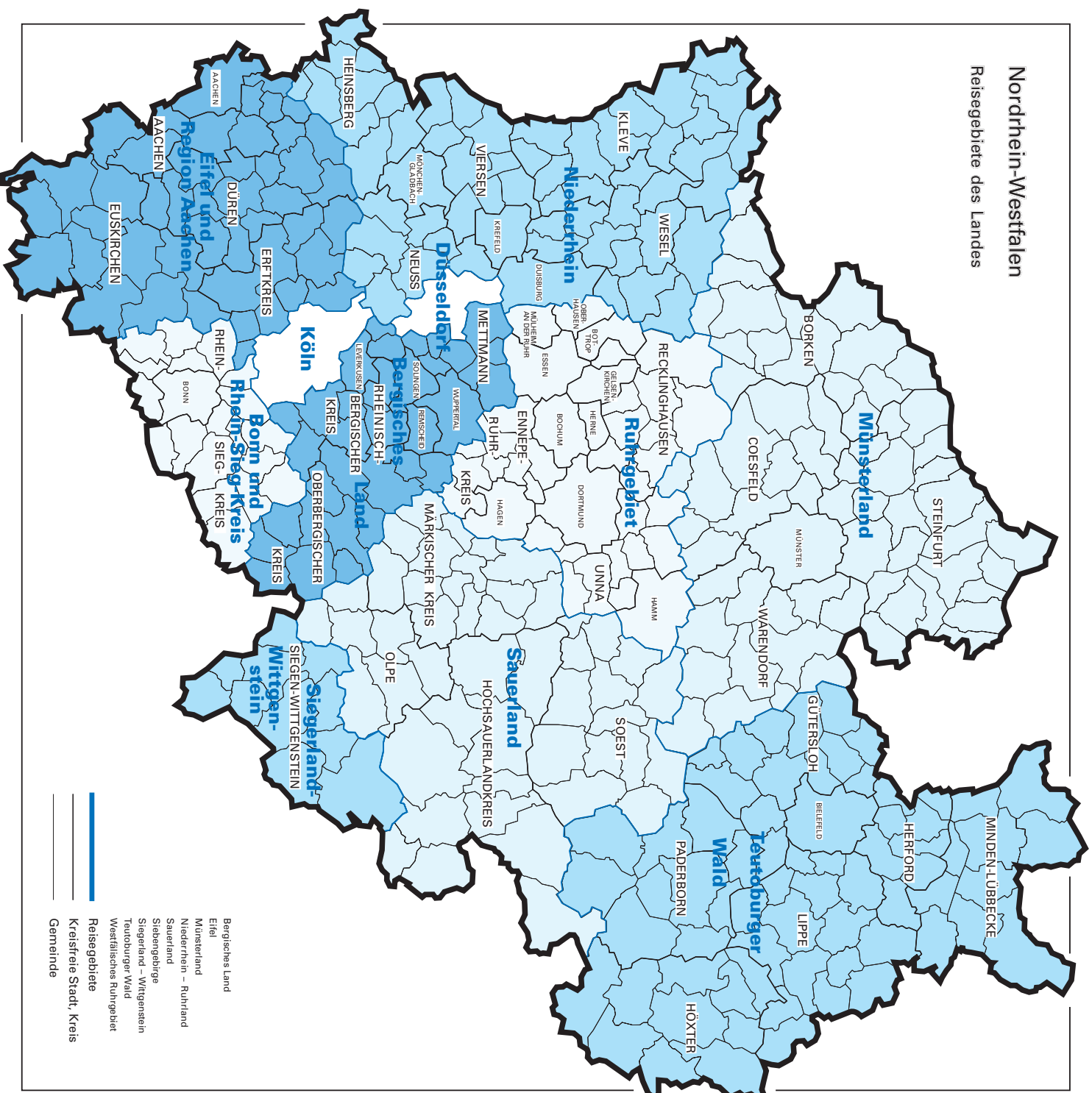

Kurorte und Erholungsorte in Nordrhein-Westfalen

Nordrhein-Westfalen

Kurorte und Erholungsorte des Landes

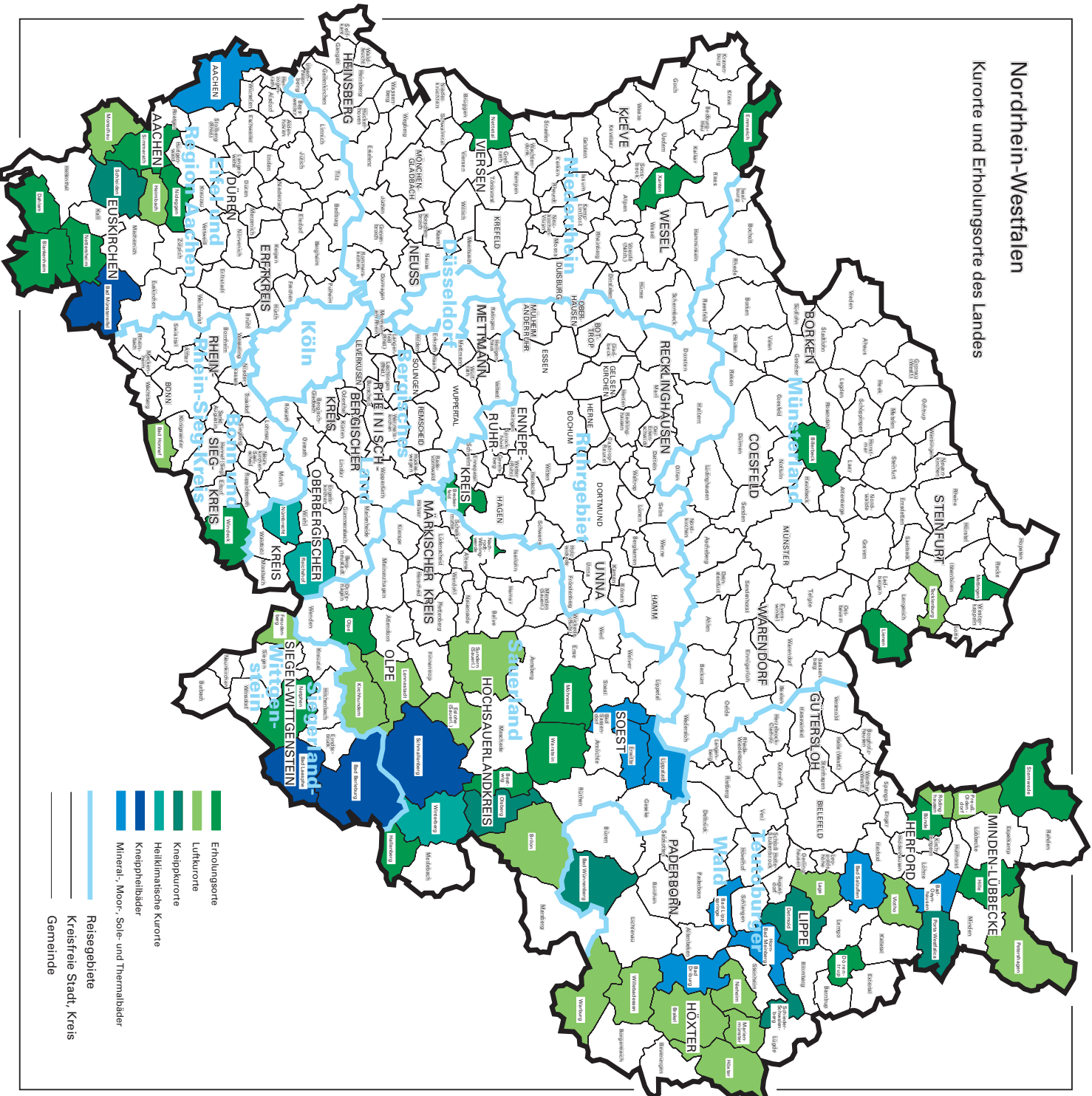

- Erholungsorte
- Luftkurorte
- Kneippkurorte
- Heilklimatische Kurorte
- Kneippheilbäder
- Mineral-, Moor- und Thermalbäder
- Reisegebiete
- Kreisfreie Stadt, Kreis
- Gemeinde

Kurorte und Erholungsorte in Nordrhein-Westfalen

Amtliche Schlüssel- Nummer	Gemeinde	Amtliche Schlüssel- Nummer	Gemeinde
Mineral-, Moor-, Sole- und Thermalbäder		noch: Luftkurort	
313 000	Aachen, krfr. Stadt	966 020	Lennebstadt, Stadt
762 004	Bad Driburg, Stadt	762 024	Marienmünster, Stadt
774 008	Bad Lippspringe, Stadt	354 020	Monschau, Stadt
770 004	Bad Oeynhauscn, Stadt	762 028	Nieheim, Stadt
766 008	Bad Salzuflen, Stadt	770 028	Petershagen, Stadt
974 008	Bad Sassendorf	770 036	Preußisch-Oldendorf, Stadt
974 016	Erwitte, Stadt	758 028	Rödinghausen
766 032	Horn-Bad Meinberg, Stadt	958 044	Sundern (Sauerland), Stadt
974 028	Lippstadt, Stadt	758 036	Vlotho, Stadt
Heilklimatischer Kurort		762 036	Warburg, Stadt
374 032	Nümbrecht	762 040	Willebadessen, Stadt
374 040	Reichshof	Erholungsort	
958 048	Winterberg, Stadt	382 008	Bad Honnef, Stadt
Kneippkurort		958 008	Bestwig
766 020	Detmold, Stadt	558 008	Billerbeck, Stadt
958 036	Olsberg, Stadt	366 008	Blankenheim
770 032	Porta Westfalica, Stadt	758 004	Bünde, Stadt
766 060	Schieder-Schwalenberg, Stadt	954 004	Breckerfeld, Stadt
366 036	Schleiden, Stadt	366 012	Dahlem
566 088	Tecklenburg, Stadt	766 024	Dörentrup
774 040	Bad Wünnenberg, Stadt	154 008	Emmerich, Stadt
Kneippheilbad		958 020	Hallenberg, Stadt
970 004	Bad Berleburg, Stadt	770 012	Hille
970 028	Bad Laasphe, Stadt	566 044	Lienen
366 004	Bad Münstereifel, Stadt	566 056	Mettingen
958 040	Schmallenberg, Stadt	974 032	Möhnesee
Luftkurort		962 044	Nachrodt-Wiblingwerde
762 016	Brakel, Stadt	970 032	Netphen, Stadt
958 012	Brilon, Stadt	366 032	Nettersheim
958 016	Eslohe (Sauerland)	166 016	Nettetal, Stadt
970 016	Freudenberg, Stadt	358 044	Nideggen, Stadt
358 012	Heimbach, Stadt	966 024	Olpe, Stadt
762 020	Höxter, Stadt	354 028	Simmerath
966 016	Kirchhundem	770 044	Stemwede
766 040	Lage, Stadt	974 044	Warstein, Stadt
		382 076	Windeck
		170 052	Xanten, Stadt

Veröffentlichungen

Veröffentlichungen aus den Fachbereichen Außenhandel, Beherbergung und Straßenverkehrsunfälle

Außenhandel Nordrhein-Westfalens, Ausfuhr und Einfuhr – Vorläufige Ergebnisse

Inhalt: Das Monatsheft enthält die vorläufigen Ergebnisse des grenzüberschreitenden Warenverkehrs Nordrhein-Westfalens mit den Ländern der Europäischen Union und den übrigen Ländern. Dargestellt wird die Aus- und Einfuhrmenge sowie der Warenwert und dessen prozentuale Veränderung zum Vorjahresmonat für die wichtigsten Warengruppen.

Bestell-Nr. G 31 3 2000*)

Preis: 4,50 DM (Jahresbezugspreis: 45,00 DM)

Fachliche Auskünfte zu diesen Veröffentlichungen erteilt Ihnen gerne Siegfried Saitzek und Petra Kathmann unter Telefon-Nr. (02 11) 94 49-27 15 bzw. -3715

Gäste und Übernachtungen im Reiseverkehr Nordrhein-Westfalens

Inhalt: Das Heft enthält vorläufige Ergebnisse von Ankünften, Übernachtungen und Aufenthaltsdauer der Gäste in nordrhein-westfälischen Beherbergungsstätten sowie die Zahl der Beherbergungsstätten, Gästebetten und die prozentuale Kapazitätsauslastung gegliedert nach Bade-, Kur-, Erholungsorten und sonstigen Gemeinden, nach Betriebsarten, Regionaleinheiten, Reisegebieten und nach Herkunftsländern. Dargestellt wird die Anzahl, die prozentuale Veränderung gegenüber dem Vorjahresmonat sowie die durchschnittliche Aufenthaltsdauer in Tagen.

Bestell-Nr. G 41 3 2001*)

Preis: 10,00 DM

(Jahresbezugspreis: 100,00 DM)

Fachliche Auskünfte zu diesen Veröffentlichungen erteilen Ihnen gerne Anita Klein und Alexander Schröder unter Telefon-Nr. (02 11) 94 49-27 38 bzw. (02 11) 94 49-37 38.

Straßenverkehrsunfälle in Nordrhein-Westfalen – Vorläufige Ergebnisse

Inhalt: Dieser monatliche Schnellbericht enthält die ersten vorläufigen Zahlen von Straßenverkehrsunfällen und der dabei verunglückten Personen für Nordrhein-Westfalen und für die Regierungsbezirke nach Unfallkategorien. Dargestellt werden die monatlichen und die kumulierten Unfallzahlen, die Vorjahreszahlen und die prozentuale Veränderung gegenüber den Vorjahreszeiträumen.

Bestell-Nr. H 11 3 2000*)

Preis: 2,50 DM (Jahresbezugspreis: 25,00 DM)

Straßenverkehrsunfälle in Nordrhein-Westfalen

Inhalt: Der Monatsbericht enthält Ergebnisse von Straßenverkehrsunfällen und dabei Verunglückten in Nordrhein-Westfalen nach Unfallkategorien, nach Straßen-, Unfallarten, Unfalltypen, nach Tagesdatum, Ortslage, Art der Verkehrsbeteiligung, Unfallursachen und nach Fehlverhalten der Fahrzeugführer sowie die Anzahl der Verunglückten nach der Schwere der Verletzung, Altersgruppen und Geschlecht. Dargestellt werden die monatlichen und die kumulierten Zahlen, die Vorjahresergebnisse und die prozentuale Veränderung gegenüber den Vorjahreszeiträumen. Auf Gemeindeebene sind Ergebnisse nach Ortslage und Unfallkategorien enthalten.

Bestell-Nr. H 12 3 2000*)

Preis: 6,00 DM (Jahresbezugspreis: 60,00 DM)

Fachliche Auskünfte zu diesen Veröffentlichungen erteilen Ihnen gerne Petra Focks und Jörg Möller unter Telefon-Nr. (02 11) 94 49-37 37 bzw. (02 11) 94 49-27 37.

*) Bei Bestellungen bitte gewünschten Monat / Vierteljahr angeben (01 = Januar; 02 = Februar usw. bzw. 41 = 1. Vierteljahr; 42 = 2. Vierteljahr usw.)