

Gäste und Übernachtungen im Reiseverkehr Nordrhein-Westfalens

Januar 2006

Herausgegeben vom
Landesamt für Datenverarbeitung und Statistik Nordrhein-Westfalen
Mauerstraße 51, 40476 Düsseldorf • Postfach 10 11 05, 40002 Düsseldorf
Telefon 0211 9449-01 • Telefax 0211 442006
Internet: <http://www.lids.nrw.de>
E-Mail: poststelle@lids.nrw.de

Erschienen im Juni 2006

Preis der gedruckten Ausgabe:
5,10 EUR (Jahresbezugspreis 51,00 EUR)

Eine kostenlose PDF-Version dieser Ausgabe finden Sie
zum Download im Webshop des LDS NRW.

© Landesamt für Datenverarbeitung und Statistik NRW, Düsseldorf, 2006
Für nicht gewerbliche Zwecke sind Vervielfältigung und unentgeltliche Verbreitung, auch auszugsweise, mit Quellenangabe gestattet. Die Verbreitung, auch auszugsweise, über elektronische Systeme/Datenträger bedarf der vorherigen Zustimmung. Alle übrigen Rechte bleiben vorbehalten.

Inhalt

	Seite
Vorbemerkungen	5
Grafiken	6
Tabellenteil	
1. Entwicklung der Ankünfte und Übernachtungen	11
2. Kapazität und Leistung der Beherbergungsstätten im Januar 2006 nach	
2.1 Gemeinden	12
2.2 Gemeindegruppen und Betriebsarten	26
2.3 Reisegebieten und Betriebsarten	30
2.4 Reisegebieten und Herkunftsländern	34
3. Leistung der Beherbergungsstätten von Januar bis Dezember 2005 nach	
3.1 Gemeinden	46
3.2 Gemeindegruppen und Betriebsarten	60
3.3 Reisegebieten und Betriebsarten	64
3.4 Reisegebieten und Herkunftsländern	68
4. Leistung der Campingplätze nach Herkunftsländern	80
Karte	
Reisegebiete in Nordrhein-Westfalen	85
Übersicht über die neuen Reisegebiete / Regionen in Nordrhein-Westfalen	87
Karte	
Kur- und Erholungsorte in Nordrhein-Westfalen	91
Verzeichnis der Kurorte und Erholungsorte in Nordrhein-Westfalen	93
Veröffentlichungen	96

Zeichenerklärung

(nach DIN 55 301)

- 0 weniger als die Hälfte von 1 in der letzten besetzten Stelle, jedoch mehr als nichts
- nichts vorhanden (genau null)
- . Zahlenwert unbekannt oder geheim zu halten
- x Tabellenfach gesperrt, weil Aussage nicht sinnvoll
- . . . Angabe fällt später an

Hinweis

Abweichungen in den Summen ergeben sich aus dem Runden der Einzelwerte.

Eventuelle Abweichungen der Monatswerte in Tabelle 1 gegenüber den Monatswerten vorangegangener Statistischer Berichte ergeben sich durch Nachmeldungen.

Vorbemerkungen

In der Beherbergungsstatistik des Reiseverkehrs werden monatlich die angekommenen Gäste und Gästeübernachtungen in Beherbergungsbetrieben und auf Campingplätzen erfasst, wobei die Gäste aus dem Ausland nach dem Herkunftsland (ständiger Wohnsitz) untergliedert werden. Bei Beherbergungsbetrieben wird die Zahl der angebotenen Betten und bei Campingplätzen die Zahl der angebotenen Stellplätze erhoben. Einmal jährlich wird bei Betrieben der klassischen Hotellerie zum Stichtag 31. Juli die Zahl der angebotenen Gästezimmer erfasst und in der Juli-Ausgabe dieses Berichts veröffentlicht.

Die Rechtsgrundlage dieser Erhebung ist das „Gesetz zur Neuordnung der Statistik über die Beherbergung im Reiseverkehr (Beherbergungsstatistikgesetz – BeherbStatG) vom 22. Mai. 2002“ (BGBl. I S. 1642). Nach § 3 (I) dieses Gesetzes werden nur Beherbergungsstätten in die Erhebung einbezogen, die gleichzeitig mehr als acht Gäste vorübergehend aufnehmen können.

Darstellung der Ergebnisse

Die vorliegenden Monatsergebnisse enthalten vorläufige Zahlen. In der Regel weichen aber die endgültigen Ergebnisse nur geringfügig davon ab. In den aufsummierten Teiljahresergebnissen im zweiten Teil des Berichtes fließen jeweils nachträgliche Meldungen von Beherbergungsbetrieben ein, so dass diese Ergebnisse im Laufe des Jahres beständiger werden.

Zurzeit gibt es in Nordrhein-Westfalen acht Gemeinden (von 396), die keine Beherbergungsstätte mit mehr als acht Betten haben. Sie werden in der Erhebung nicht berücksichtigt.

Die Zahl der prädikatisierten Orte in Nordrhein-Westfalen beträgt zurzeit 69. Darunter befinden sich 9 Mineral-, Moor-, Sole- und Thermalbäder, 4 Heilklimatische Kurorte, 8 Kneippkurorte, 4 Kneippheilbäder, 17 Luftkurorte und 27 Erholungsorte. Eine Übersicht der Lage dieser Orte finden Sie am Ende des Berichtes.

Campingplätze und Boardinghouses

Ab dem Berichtsmonat Januar 2004 werden die Gästeankünfte und –übernachtungen für alle Beherbergungsbetriebe einschl. der Campingplätze ausgewiesen. In der fachlichen Gliederung nach Betriebsarten werden ab diesem Zeitpunkt die Campingplätze als eigenständige Betriebsart dargestellt. Wegen des großen Interesses an den Herkunftsländern ausländischer Camper wird die Tabelle 4 aber weiterhin beibehalten.

Boardinghouses sind definitionsgemäß Beherbergungsstätten ohne angebotene Verpflegung, jedoch mit Kochgelegenheit. Ein hotelähnlicher Service ergänzt die Leistung dieses Hauses. Aufgrund ihrer geringen Anzahl in NRW unterliegen die Daten von Boardinghouses der Geheimhaltung. Daher werden sie mit den Erholungs-, Ferien- und Schulungsheimen in einer Summe ausgewiesen.

Geänderte Reisegebiete

Ab Berichtsmonat Januar 2005 umfasst zum einen das Reisegebiet „Köln und Region“ die Ergebnisse der kreisfreien Stadt Köln und die des Rhein-Erft-Kreises. Zum anderen werden unter dem neuen Namen „Düsseldorf und Kreis Mettmann“ die Ergebnisse der beiden Verwaltungsbezirke dargestellt. Eine Übersicht der aktuellen geographischen Abgrenzung der Reisegebiete befindet sich am Ende des Berichtes.

Wegfall der Zimmerauslastung

Ab dem Berichtsmonat Juni 2005 werden die Angaben zur Belegung der Gästezimmer in der Hotellerie nicht mehr erhoben. Die Erfahrungen in der Praxis haben gezeigt, dass mit diesem Merkmal große Belastungen für die Berichtspflichtigen verbunden waren. Der Aussagewert des Merkmals hat diesen Erhebungsaufwand nicht gerechtfertigt.

Aus demselben Grund wird die Anzahl der Gästezimmer in der Hotellerie nur noch jährlich zum Stichtag 31.07. erhoben.

Neue Herkunftsländer

Ab Berichtsmonat Januar 2006 werden bei der Darstellung der Ergebnisse nach Herkunftsländern neue Länder einzeln ausgewiesen. Unter den EU-Ländern erfolgt jetzt auch der Nachweis für Gäste aus den 10 neuen EU-Beitrittsländern. Ebenso werden Gäste aus der „Ukraine“ und aus „Indien“ so wie aus „Australien“ und aus „Neuseeland und Ozeanien“ einzeln ausgewiesen. Da für diese Länder keine Vorjahreswerte vorliegen kann die Veränderung zum Vorjahr nicht berechnet werden. In den Positionen, bei denen eine Vergleichbarkeit zum Vorjahr nicht gegeben ist, wird die Veränderung als „x = Aussage nicht sinnvoll“ dargestellt.

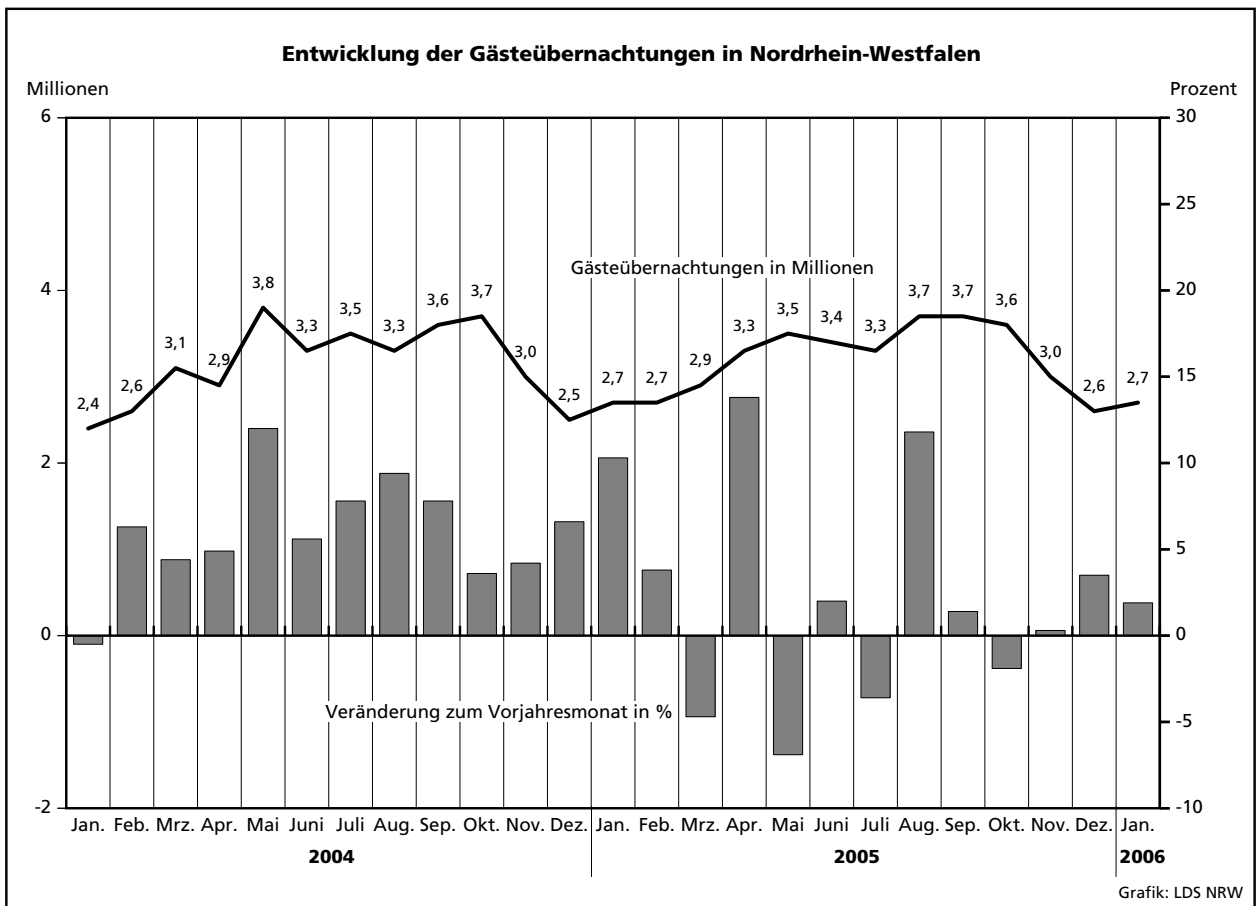
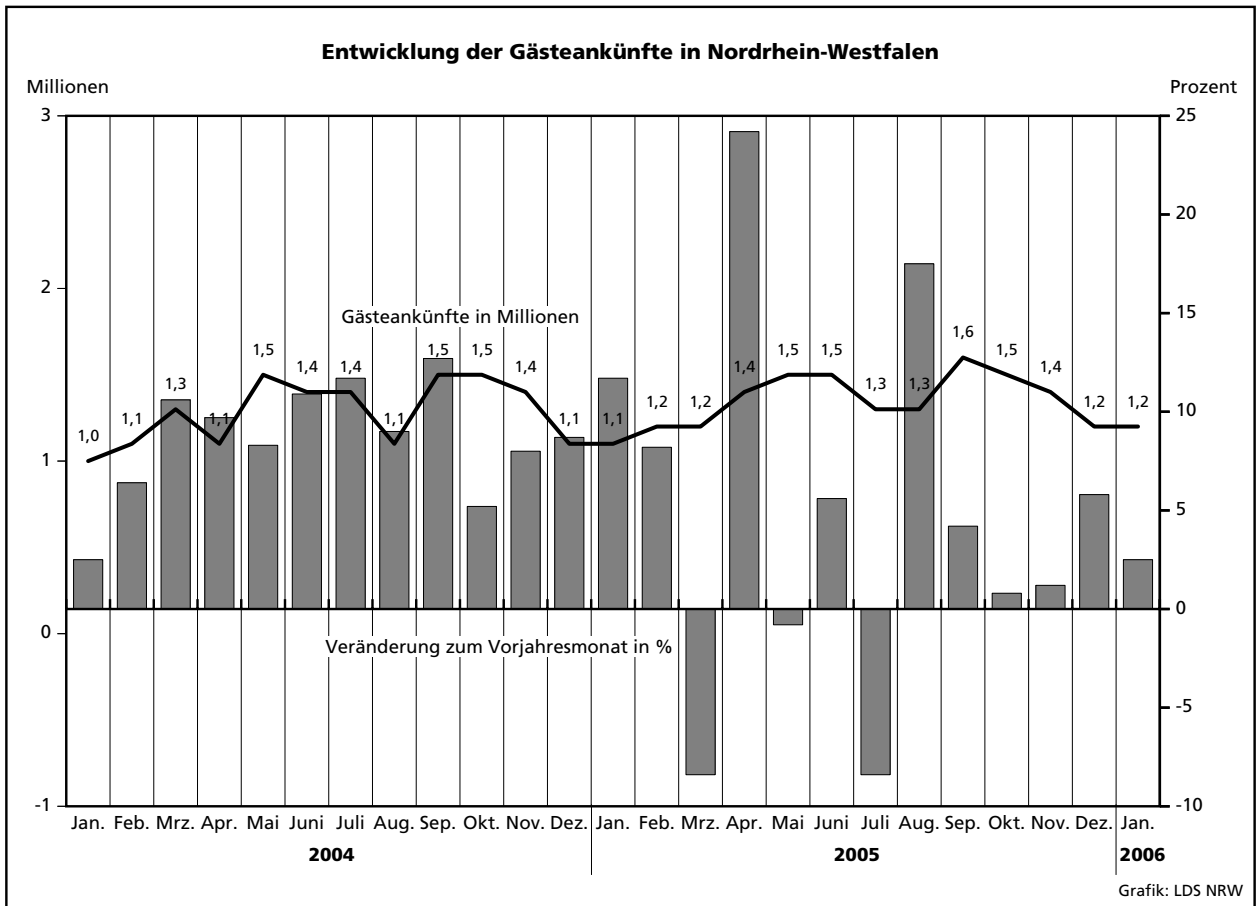

Übernachtungen in NRW je 1 000 Einwohner nach Reisegebieten sowie Anteil der deutschen und ausländischen Gäste im Januar 2006

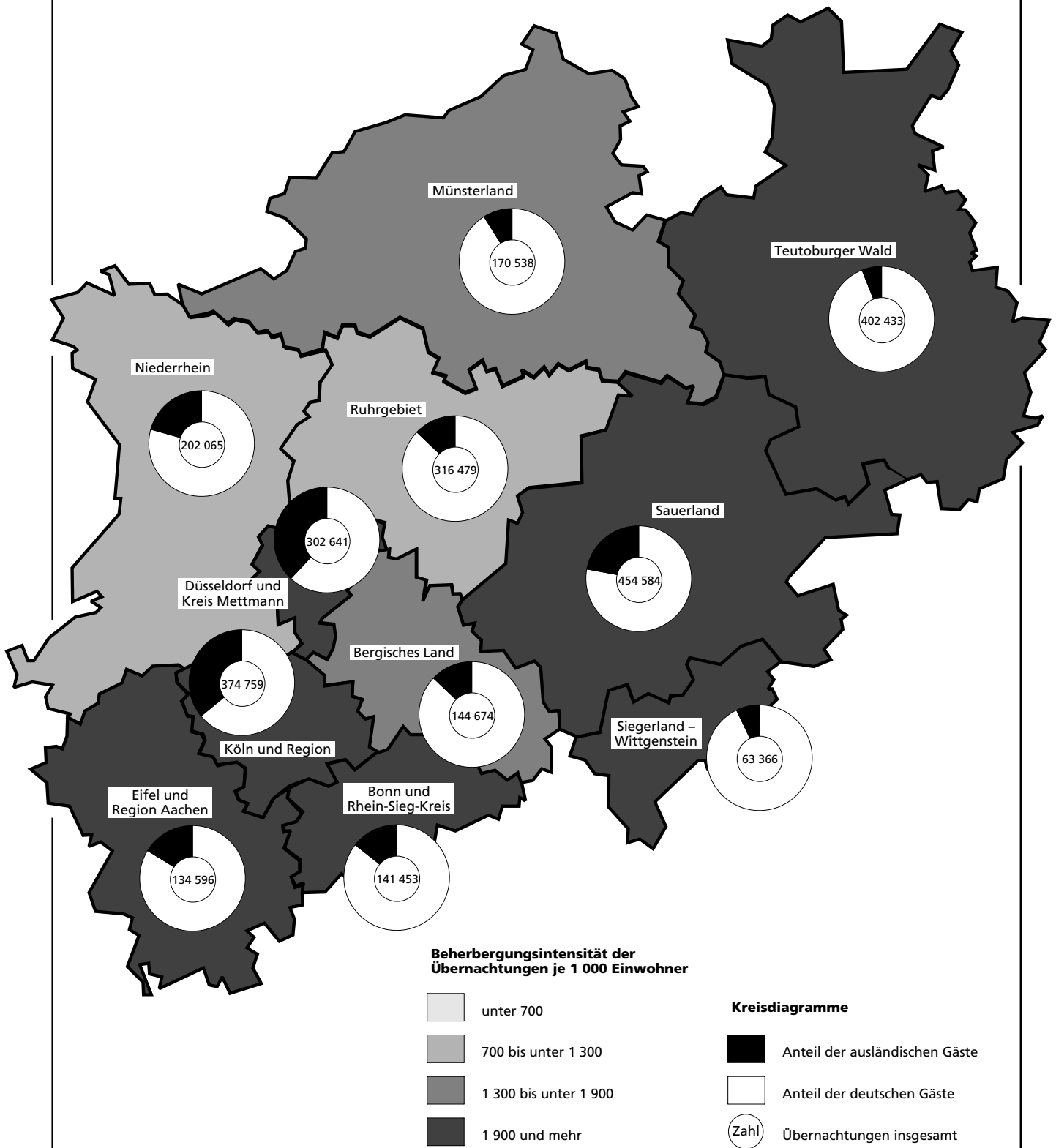

Tabellenteil

2.1 Kapazität und Leistung der Beherber

Januar

Amtliche Schlüsselnummer	Verwaltungsbezirk	Betriebe		Betten			Mittlere Aufenthaltsdauer ³⁾	
		geöffnete	Veränderung ¹⁾	angebotene	Veränderung ¹⁾	mittlere Auslastung ²⁾	aller Gäste	ausländischer Gäste
Kreisfreie Städte								
111 000	Düsseldorf	209	+7,2	18 757	+10,2	41,4	1,8	2,0
112 000	Duisburg	47	-2,1	2 630	+0,2	29,2	1,8	2,0
113 000	Essen	84	+1,2	6 348	-0,3	29,7	2,2	2,2
114 000	Krefeld	26	-7,1	1 726	-9,8	31,4	2,0	2,1
116 000	Mönchengladbach	32	-	1 810	+0,9	25,2	1,8	2,1
117 000	Mülheim an der Ruhr	26	-7,1	1 304	-7,8	23,7	1,8	2,4
119 000	Oberhausen	20	-4,8	1 550	+2,9	32,2	1,7	1,7
120 000	Remscheid	20	-	920	-0,3	24,9	1,8	1,9
122 000	Solingen	27	-3,6	1 222	-1,3	16,8	2,1	2,4
124 000	Wuppertal	37	-	2 556	-0,1	35,3	2,6	2,4
Kreis Kleve								
154 000	Bedburg-Hau	2	-50,0	27	-54,2	.	.	.
154 008	Emmerich am Rhein, Stadt	8	-20,0	223	-12,5	17,8	1,9	1,9
154 012	Geldern, Stadt	9	-10,0	502	-2,3	41,4	4,2	1,9
154 016	Goch, Stadt	6	-	281	-1,4	23,3	1,8	1,5
154 020	Issum	-	-	-	-	-	-	-
154 024	Kalkar, Stadt	6	-	1 008	-1,0	.	.	.
154 028	Kerken	4	-	173	+21,8	26,2	1,4	1,1
154 032	Kevelaer, Stadt	21	+5,0	849	+8,7	8,1	1,6	2,2
154 036	Kleve, Stadt	10	-	911	+0,4	23,7	2,0	2,3
154 040	Kranenburg	4	-	261	-1,5	.	.	.
154 044	Rees, Stadt	11	-	247	+1,2	7,9	2,1	2,5
154 048	Rheurdt	5	-	161	-	18,2	1,9	-
154 052	Straelen, Stadt	4	-	281	+1,4	16,6	2,0	1,9
154 056	Uedem	2	-33,3	121	-7,6	.	.	.
154 060	Wachtendonk	3	-	64	-	19,7	1,6	5,5
154 064	Weeze	3	-25,0	73	-33,6	11,2	5,4	1,0
Kreis Mettmann								
158 000	Erkrath, Stadt	103	-2,8	6 728	-0,5	31,8	1,9	2,3
158 004	Erkrath, Stadt	10	-	388	-3,5	26,6	1,8	1,7
158 008	Haan, Stadt	6	-14,3	432	+1,2	27,6	1,8	1,8
158 012	Heiligenhaus, Stadt	5	-16,7	234	-9,3	18,0	1,6	2,5
158 016	Hilden, Stadt	11	-8,3	873	-1,6	35,6	1,8	2,1
158 020	Langenfeld (Rhld.), Stadt	7	-12,5	328	-4,7	31,0	2,0	2,5
158 024	Mettmann, Stadt	9	-	1 006	+1,5	31,6	1,9	2,2
158 026	Monheim am Rhein, Stadt	8	-	464	-4,1	29,9	2,0	2,3
158 028	Ratingen, Stadt	30	+3,4	2 318	+0,7	36,9	1,9	2,5
158 032	Velbert, Stadt	14	-	624	+2,3	21,2	1,8	2,2
158 036	Wülfrath, Stadt	3	-	61	+10,9	11,6	2,2	2,0
Rhein-Kreis Neuss								
162 000	Dormagen, Stadt	81	-1,2	5 170	-1,1	32,0	2,0	2,3
162 004	Dormagen, Stadt	16	-	607	-1,6	25,8	2,0	2,2
162 008	Grevenbroich, Stadt	6	-	364	+1,7	20,4	2,5	2,6
162 012	Jüchen	2	-	48	-	.	.	.
162 016	Kaarst, Stadt	9	-	582	+1,6	28,9	1,9	2,1
162 020	Korschenbroich, Stadt	5	-	85	+1,2	.	.	.
162 022	Meerbusch, Stadt	14	-	592	-1,7	31,7	2,1	4,5
162 024	Neuss, Stadt	24	-4,0	2 796	-1,9	36,5	1,9	2,1
162 028	Rommerskirchen	5	-	96	-	23,7	2,2	2,3
Kreis Viersen								
166 000	Brüggen	63	-	2 314	+8,7	19,2	1,8	1,9
166 004	Brüggen	7	+16,7	386	+12,9	7,3	1,6	2,4
166 008	Grefrath	2	-	182	+0,6	.	.	.
166 012	Kempfen, Stadt	5	+25,0	148	+57,4	29,4	2,1	2,1
166 016	Nettetal, Stadt	14	-6,7	699	+11,3	20,1	1,7	1,4
166 020	Niederkrüchten	7	-12,5	84	+6,3	5,3	2,0	3,2
166 024	Schwalmtal	3	-	34	-	.	.	.
166 028	Tönisvorst, Stadt	5	+25,0	109	+34,6	19,9	1,7	1,6
166 032	Viersen, Stadt	10	-9,1	226	-8,5	21,4	1,7	1,5
166 036	Willich, Stadt	10	-	446	+0,7	35,5	2,0	2,1
Kreis Wesel								
170 000	Alpen	97	-4,9	4 164	-3,2	10,5	1,9	1,9
170 004	Alpen	1	-	23	-	.	.	.
170 008	Dinslaken, Stadt	10	-	310	-2,2	10,0	2,0	1,7
170 012	Hamminkeln, Stadt	7	-22,2	168	-33,1	12,9	1,4	2,1
170 016	Hünxe	3	-	78	-	.	.	.

1) Veränderung gegenüber dem Vorjahresmonat in % – 2) mittlere Auslastung = (Übernachtungen / angebotene Bettentage) * 100 – 3) mittlere Aufenthaltsdauer

gungsstätten nach Verwaltungsbezirken

2006

Ankünfte				Übernachtungen				Amtliche Schlüsselnummer
aller Gäste	Veränderung ¹⁾	ausländischer Gäste	Veränderung ¹⁾	aller Gäste	Veränderung ¹⁾	ausländischer Gäste	Veränderung ¹⁾	
130 159	+2,7	48 654	+2,7	237 398	+1,3	98 276	+0,2	111 000
12 391	+11,7	1 989	+23,7	22 260	-0,8	3 894	+3,6	112 000
30 214	-0,1	3 874	-26,3	65 812	-5,6	8 633	-27,8	113 000
8 237	-0,9	1 773	-13,2	16 791	+3,0	3 663	-13,7	114 000
8 092	+16,5	1 430	-0,8	14 161	+9,7	3 013	-7,9	116 000
5 728	-9,7	835	+11,8	10 302	-20,8	2 027	-4,1	117 000
9 377	+22,8	1 226	+80,3	15 479	+23,4	2 041	+59,6	119 000
3 981	-17,0	730	-28,6	7 061	-13,1	1 415	-18,4	120 000
3 168	-25,2	534	-34,1	6 771	-12,3	1 302	-33,6	122 000
10 861	+2,0	1 994	+34,4	27 785	+18,2	4 786	+41,5	124 000
20 989	+7,0	4 538	+4,4	44 247	+11,9	8 952	+10,1	154 000
.	154 004
549	+6,8	185	+48,0	1 046	+20,9	344	+57,8	154 008
1 538	-8,7	64	-46,2	6 444	-8,5	121	-57,7	154 012
1 150	+3,5	143	+175,0	2 032	+2,8	208	+50,7	154 016
-	-	-	-	-	-	-	-	154 020
.	154 024
974	+5,6	54	-5,3	1 403	+11,4	59	-1,7	154 028
2 212	+27,9	361	+334,9	3 629	+35,2	798	+329,0	154 032
3 431	+17,9	919	+111,8	6 704	+37,0	2 155	+115,9	154 036
.	154 040
718	+33,2	75	+177,8	1 493	+35,6	187	+306,5	154 044
581	+0,9	-	-100,0	1 132	-4,1	-	-100,0	154 048
739	-14,9	68	-11,7	1 446	-4,9	127	-9,3	154 052
.	154 056
242	+56,1	8	-68,0	391	+65,7	44	-8,3	154 060
47	-64,9	8	x	253	+10,0	8	x	154 064
34 648	-2,1	7 257	+0,6	65 243	-1,0	16 831	+15,8	158 000
1 794	-5,6	640	+95,7	3 185	-6,1	1 114	+45,4	158 004
1 972	-3,5	206	-17,3	3 635	-13,7	363	-30,2	158 008
819	-15,0	157	-29,9	1 306	-31,1	395	-44,4	158 012
5 221	+7,2	998	+21,1	9 623	+1,8	2 110	+19,5	158 016
1 545	-12,6	218	+13,5	3 107	+8,9	536	+22,1	158 020
5 139	+25,4	528	+37,5	9 840	+13,3	1 137	+37,5	158 024
2 143	-20,7	278	-49,7	4 301	-14,3	647	-29,1	158 026
13 910	-3,6	4 004	+0,9	26 498	-0,4	10 028	+25,4	158 028
2 006	-19,9	221	-54,4	3 529	+1,6	487	-16,2	158 032
99	-7,5	7	+40,0	219	-22,1	14	+16,7	158 036
25 933	+4,3	6 016	-	50 957	+6,9	13 809	+10,6	162 000
2 339	-11,1	509	-9,8	4 761	-8,8	1 139	+3,9	162 004
910	+16,1	216	-0,9	2 302	+26,1	554	-14,5	162 008
.	162 012
2 649	-17,9	637	-22,4	5 121	-23,4	1 365	-29,1	162 016
.	162 020
2 710	+14,1	439	+6,3	5 825	+39,1	1 976	+130,3	162 022
16 639	+8,7	4 129	+4,7	31 555	+10,6	8 591	+9,5	162 024
317	+58,5	8	-	705	+12,4	18	-25,0	162 028
8 828	+22,0	1 052	+77,7	15 980	+7,2	2 003	+41,2	166 000
839	+14,6	28	-34,9	1 331	-4,2	68	-53,1	166 004
.	166 008
655	+152,9	132	+277,1	1 349	+141,3	273	+284,5	166 012
2 557	+3,6	257	+50,3	4 347	-11,6	348	-11,5	166 016
222	+51,0	40	+29,0	444	+24,4	128	+32,0	166 020
.	166 024
386	+4,3	17	+325,0	651	+5,9	27	+68,8	166 028
840	-9,2	102	-1,0	1 431	-7,0	151	-1,3	166 032
2 459	+62,1	407	+152,8	4 914	+22,8	855	+109,6	166 036
15 079	+13,5	2 317	+23,2	27 999	+17,3	4 389	+20,5	170 000
.	170 004
861	-15,3	122	+7,0	1 706	-13,5	206	-10,8	170 008
592	+3,1	23	+43,8	830	+0,5	48	+100,0	170 012
.	170 016

dauer (in Tagen) = Übernachtungen / Ankünfte

Noch: **2.1 Kapazität und Leistung der Beherber**

Januar

Amtliche Schlüsselnummer	Verwaltungsbezirk	Betriebe		Betten			Mittlere Aufenthaltsdauer ³⁾	
		geöffnete	Veränderung ¹⁾	angebotene	Veränderung ¹⁾	mittlere Auslastung ²⁾	aller Gäste	ausländischer Gäste
	Noch: Kreis Wesel							
170 020	Kamp-Lintfort, Stadt	7	-22,2	215	-17,0	21,4	2,4	2,6
170 024	Moers, Stadt	15	-	767	-0,4	30,9	1,7	1,8
170 028	Neukirchen-Vluyn, Stadt	4	-	155	-	29,5	2,2	2,1
170 032	Rheinberg, Stadt	5	-	95	-3,1	12,9	1,9	2,2
170 036	Schermbeck	11	-	599	+4,9	12,6	1,7	1,6
170 040	Sonsbeck	5	-	108	-2,7	9,5	3,3	2,2
170 044	Voerde (Niederrhein), Stadt	5	-	189	-0,5	19,7	2,3	1,6
170 048	Wesel, Stadt	13	-7,1	884	-2,1	4,4	1,8	2,1
170 052	Xanten, Stadt	11	-	573	-0,3	23,7	2,2	2,0
100 000	Reg.-Bez. Düsseldorf	970	-0,7	62 381	+2,3	29,2	1,9	2,1
	Kreisfreie Städte							
313 000	Aachen	63	+3,3	4 616	+6,7	34,3	2,2	2,0
314 000	Bonn	98	+10,1	7 814	+7,5	28,6	1,8	2,3
315 000	Köln	247	-2,0	24 833	+1,8	41,8	1,9	2,3
316 000	Leverkusen	23	+4,5	1 571	+1,0	33,3	1,8	2,2
354 000	Kreis Aachen	101	-7,3	3 799	-5,4	21,5	2,6	2,3
354 004	Alsdorf, Stadt	2	-	85	-	.	.	.
354 008	Baesweiler, Stadt	3	+50,0	83	+43,1	17,6	1,7	3,1
354 012	Eschweiler, Stadt	9	-18,2	227	-15,9	31,2	2,2	1,7
354 016	Herzogenrath, Stadt	5	+25,0	138	+15,0	36,8	2,2	2,8
354 020	Monschau, Stadt	35	-7,9	1 329	-2,2	17,7	2,9	2,4
354 024	Roetgen	3	-40,0	79	-23,3	.	.	.
354 028	Simmerath	30	-6,3	1 264	-11,2	22,5	4,0	2,7
354 032	Stolberg (Rhld.), Stadt	9	-	403	+4,1	21,7	1,9	2,6
354 036	Würselen, Stadt	5	-16,7	191	-9,9	14,3	1,4	1,3
358 000	Kreis Düren	79	+1,3	2 162	-3,5	9,6	1,9	2,5
358 004	Aldenhoven	1	-	15	-	.	.	.
358 008	Düren, Stadt	14	-	494	-	30,6	1,6	2,3
358 012	Heimbach, Stadt	23	-4,2	464	-7,9	1,5	1,9	3,3
358 016	Hürtgenwald	8	+14,3	304	-5,6	11,3	2,0	2,6
358 020	Inden	2	-	44	-	.	.	.
358 024	Jülich, Stadt	5	-	139	-	28,8	2,4	2,8
358 028	Kreuzau	2	-33,3	33	-67,3	.	.	.
358 032	Langerwehe	1	-	10	-	-	-	-
358 036	Linnich, Stadt	2	-	29	-	.	.	.
358 040	Merzenich	-	-	-	-	-	-	-
358 044	Nideggen, Stadt	17	+13,3	563	+9,1	6,6	2,0	2,3
358 048	Niederzier	3	-	47	-	15,5	1,9	-
358 052	Nörvenich	-	-	-	-	-	-	-
358 056	Titz	-	-	-	-	-	-	-
358 060	Vettweiß	1	-	20	-	.	.	.
362 000	Rhein-Erft-Kreis	117	+10,4	5 661	+13,8	25,0	1,9	2,1
362 004	Bedburg, Stadt	4	+100,0	114	+29,5	46,1	1,5	1,7
362 008	Bergheim, Stadt	19	+18,8	456	+23,9	14,1	1,8	2,8
362 012	Brühl, Stadt	18	+20,0	1 415	+6,2	16,5	1,6	1,7
362 016	Elsdorf	3	-40,0	76	-24,8	19,7	2,3	2,0
362 020	Erfstadt, Stadt	11	+10,0	302	+27,4	9,2	2,0	2,3
362 024	Frechen, Stadt	16	+6,7	778	+24,7	31,8	1,8	2,1
362 028	Hürth, Stadt	15	-	1 329	+2,2	39,4	2,1	2,1
362 032	Kerpen, Stadt	12	+33,3	402	+55,8	27,0	1,9	2,6
362 036	Pulheim, Stadt	12	+9,1	398	+5,3	27,7	2,2	2,7
362 040	Wesseling, Stadt	7	-12,5	391	+35,8	26,3	1,6	2,0
366 000	Kreis Euskirchen	143	-3,4	6 151	-2,5	18,5	2,8	3,1
366 004	Bad Münstereifel, Stadt	28	-3,4	1 009	-3,4	23,6	2,6	2,1
366 008	Blankenheim	15	-6,3	595	-2,9	10,9	2,9	1,6
366 012	Dahlem	8	-	868	-3,9	34,3	2,1	1,3
366 016	Euskirchen, Stadt	14	+7,7	553	+40,7	28,6	2,3	3,1
366 020	Hellenthal	18	-5,3	459	-24,0	5,4	3,1	2,2
366 024	Kall	13	-	438	+2,6	19,3	2,7	3,4
366 028	Mechernich, Stadt	12	-20,0	311	-12,1	11,8	2,0	3,2
366 032	Nettersheim	9	-10,0	679	-1,5	37,1	8,8	15,0

gungsstätten nach Verwaltungsbezirken

2006

Ankünfte				Übernachtungen				Amtliche Schlüsselnummer
aller Gäste	Veränderung ¹⁾	ausländischer Gäste	Veränderung ¹⁾	aller Gäste	Veränderung ¹⁾	ausländischer Gäste	Veränderung ¹⁾	
571	-25,6	90	-61,5	1 389	-24,1	237	-63,2	170 020
4 390	+14,5	986	+57,8	7 341	+15,5	1 731	+58,1	170 024
641	-10,7	111	+94,7	1 416	-4,2	228	+50,0	170 028
204	+6,8	56	-5,1	379	+13,5	122	+3,4	170 032
1 446	-9,8	73	-79,2	2 394	-12,5	120	-79,6	170 036
131	+101,5	12	-	438	+94,7	26	+85,7	170 040
503	+2,2	21	-41,7	1 155	+0,9	33	-68,9	170 044
3 687	+41,6	625	+300,6	6 587	+44,9	1 300	+307,5	170 048
1 786	+77,0	135	-1,5	3 977	+113,4	271	+2,3	170 052
327 685	+3,2	84 219	+2,0	628 246	+2,6	175 034	+1,8	100 000
22 716	+16,0	6 307	+31,1	50 810	+10,1	12 360	+21,9	313 000
41 152	-4,3	5 496	+3,4	75 296	+1,4	12 842	+4,3	314 000
172 983	-1,6	54 730	+4,9	327 958	-2,1	124 021	+4,6	315 000
9 172	-5,0	2 310	-4,8	16 209	-1,0	5 117	+11,5	316 000
9 789	+5,6	1 941	-5,6	25 465	+5,5	4 543	-5,4	354 000
.	354 004
265	+77,9	25	+257,1	454	+78,7	77	x	354 008
1 002	+20,0	115	-35,0	2 196	+26,9	193	-38,9	354 012
713	+26,0	26	-62,3	1 575	+9,8	72	-70,4	354 016
2 622	-3,3	1 168	+12,2	7 642	+14,9	2 775	+16,3	354 020
.	354 024
2 120	-9,2	259	-35,1	8 465	-8,5	687	-28,7	354 028
1 422	+23,3	226	-8,9	2 711	+19,5	580	-16,4	354 032
610	+7,8	53	+3,9	848	-16,9	71	-26,0	354 036
6 641	+22,9	919	+21,6	12 340	+11,7	2 325	+41,4	358 000
.	358 004
2 866	+20,7	369	-8,7	4 659	+14,5	846	-2,1	358 008
382	+33,6	34	+88,9	738	-14,2	112	+19,1	358 012
1 158	+33,1	291	+37,3	2 357	+27,5	748	+72,7	358 016
.	358 020
518	+31,5	112	+64,7	1 240	+38,2	308	+121,6	358 024
.	358 028
-	-	-	-	-	-	-	-	358 032
.	358 036
-	-	-	-	-	-	-	-	358 040
1 119	+23,6	81	+68,8	2 184	-2,5	189	+75,0	358 044
116	x	-	-	226	+205,4	-	-	358 048
-	-	-	-	-	-	-	-	358 052
-	-	-	-	-	-	-	-	358 056
.	358 060
24 917	+9,2	5 147	-3,3	46 801	+0,3	10 647	-13,8	362 000
534	+48,3	62	+158,3	800	+54,1	103	+171,1	362 004
1 087	+55,1	29	-50,8	1 934	+31,5	81	-58,7	362 008
4 884	+11,9	1 048	+12,7	8 047	+9,0	1 782	+6,5	362 012
198	-34,0	72	+7,5	464	-15,3	147	+17,6	362 016
872	+111,1	19	+35,7	1 745	+91,1	44	+69,2	362 020
4 200	+10,3	830	-26,4	7 679	-3,2	1 708	-27,7	362 024
7 909	-4,2	2 389	-12,0	16 217	-20,6	5 051	-29,4	362 028
1 715	-0,1	316	+58,8	3 300	+27,8	823	+90,1	362 032
1 552	+4,2	197	+23,9	3 422	+13,9	534	+84,1	362 036
1 966	+40,9	185	x	3 193	+67,3	374	x	362 040
16 197	+18,3	815	+37,0	45 981	+10,0	2 553	+24,6	366 000
2 770	+28,1	112	+111,3	7 121	+13,2	235	-4,1	366 004
1 530	-17,7	40	-9,1	4 365	-1,1	65	-9,7	366 008
5 277	+102,2	8	-42,9	11 196	+102,3	10	-58,3	366 012
2 147	+75,8	324	+211,5	4 887	+106,9	1 006	+242,2	366 016
575	-63,0	49	+40,0	1 760	-53,3	107	+37,2	366 020
899	+4,7	42	+320,0	2 425	-3,9	142	x	366 024
560	+6,3	45	+66,7	1 116	-	145	+51,0	366 028
868	-4,3	7	-12,5	7 672	-5,3	105	-9,5	366 032

Noch: 2.1 Kapazität und Leistung der Beherber

Januar

Amtliche Schlüsselnummer	Verwaltungsbezirk	Betriebe		Betten			Mittlere Aufenthaltsdauer ³⁾	
		geöffnete	Veränderung ¹⁾	angebotene	Veränderung ¹⁾	mittlere Auslastung ²⁾	aller Gäste	ausländischer Gäste
	Noch: Kreis Euskirchen							
366 036	Schleiden, Stadt	18	+5,9	1 052	-3,8	7,8	2,9	4,5
366 040	Weilerswist	3	-	53	-	5,5	2,5	1,0
366 044	Zülpich, Stadt	5	-	134	-	40,1	6,1	2,6
370 000	Kreis Heinsberg	51	+10,9	1 371	+1,0	21,1	2,4	3,1
370 004	Erkelenz, Stadt	8	-	215	+0,5	35,5	2,4	2,1
370 008	Gangelt	1	-	10	+11,1	.	.	.
370 012	Geilenkirchen, Stadt	5	-	167	-16,1	18,9	3,3	4,5
370 016	Heinsberg, Stadt	5	+25,0	110	+12,2	19,9	2,1	2,2
370 020	Hückelhoven, Stadt	5	+25,0	189	+30,3	19,8	2,4	3,1
370 024	Selfkant	1	x	12	x	.	.	.
370 028	Übach-Palenberg, Stadt	4	-	134	-11,8	23,1	2,2	3,8
370 032	Waldfeucht	2	+100,0	38	+111,1	.	.	.
370 036	Wassenberg, Stadt	10	+11,1	170	+10,4	8,8	2,0	2,9
370 040	Wegberg, Stadt	10	-	326	-11,4	23,1	2,3	2,9
374 000	Oberbergischer Kreis	130	-1,5	6 240	-3,3	25,7	3,6	2,6
374 004	Bergneustadt, Stadt	10	-	340	-22,4	3,2	1,9	2,0
374 008	Engelskirchen	9	-	430	-	61,7	8,0	2,2
374 012	Gummersbach, Stadt	19	-	952	-0,6	21,2	2,2	2,4
374 016	Hückeswagen, Stadt	6	-	202	-1,0	13,1	2,2	4,5
374 020	Lindlar	12	-7,7	443	-5,1	13,8	2,7	1,4
374 024	Marienheide	8	-	423	-19,1	24,0	1,9	1,6
374 028	Morsbach	4	+33,3	260	+4,0	18,5	2,3	-
374 032	Nümbrecht	11	-	1 002	+0,3	47,5	4,8	2,1
374 036	Radevormwald, Stadt	9	+12,5	548	+19,4	25,8	3,3	2,3
374 040	Reichshof	14	-17,6	576	-13,3	51,5	8,4	3,2
374 044	Waldbrohl, Stadt	5	-	229	-	25,1	3,2	3,3
374 048	Wiehl, Stadt	11	-	502	-	11,5	2,0	2,5
374 052	Wipperfürth, Stadt	12	-	333	+0,6	11,0	2,0	3,7
378 000	Rhein.-Berg. Kreis	77	-4,9	3 434	-3,2	28,4	2,5	2,2
378 004	Bergisch Gladbach, Stadt	23	-4,2	1 364	-0,5	31,5	2,1	2,0
378 008	Burscheid, Stadt	5	-	153	+2,0	26,4	2,0	2,2
378 012	Kürten	10	-	230	+1,3	.	.	.
378 016	Leichlingen (Rhld.), Stadt	10	-9,1	417	-13,5	36,1	10,1	3,2
378 020	Odenthal	6	-	226	-0,9	21,2	1,7	1,6
378 024	Overath, Stadt	9	-10,0	215	-14,3	22,4	2,3	2,8
378 028	Rösrath, Stadt	4	-	252	-	.	.	.
378 032	Wermelskirchen, Stadt	10	-9,1	577	-1,5	21,7	1,8	3,4
382 000	Rhein-Sieg-Kreis	171	-3,9	8 626	-3,6	24,2	2,1	2,2
382 004	Alfter	3	-	106	-	17,4	2,1	5,6
382 008	Bad Honnef, Stadt	17	-	1 281	-0,3	24,4	2,0	1,8
382 012	Bornheim, Stadt	13	-7,1	388	-4,2	24,0	2,3	2,6
382 016	Eitorf	5	-16,7	270	-4,3	.	.	.
382 020	Hennef (Sieg), Stadt	15	-6,3	1 132	-2,8	30,4	3,4	2,3
382 024	Königswinter, Stadt	30	-9,1	1 767	-9,2	26,4	2,1	2,2
382 028	Lohmar, Stadt	10	-16,7	257	-16,6	20,8	1,6	2,6
382 032	Meckenheim, Stadt	4	+33,3	175	+6,1	21,0	1,8	1,7
382 036	Much	4	-	338	-	.	.	.
382 040	Neunkirchen-Seelscheid	3	+50,0	48	-	5,7	1,5	-
382 044	Niederkassel, Stadt	7	-	208	+3,0	37,4	1,7	2,7
382 048	Rheinbach, Stadt	5	-16,7	121	-27,5	12,6	1,3	2,0
382 052	Ruppichteroth	3	+50,0	102	+13,3	21,3	2,3	2,0
382 056	Sankt Augustin, Stadt	5	-	247	+1,6	20,8	2,1	3,4
382 060	Siegburg, Stadt	15	-	582	-0,5	24,8	1,7	1,8
382 064	Swisttal	3	-	98	+1,0	12,8	1,5	1,9
382 068	Troisdorf, Stadt	10	-9,1	680	-2,2	34,4	1,8	2,2
382 072	Wachtberg	5	-	281	+2,6	21,8	2,4	2,9
382 076	Windeck	14	-	545	+0,4	8,5	2,9	2,7
300 000	Reg.-Bez. Köln	1 300	-0,2	76 278	+1,2	29,7	2,1	2,3
	Kreisfreie Städte							
512 000	Bottrop	13	-7,1	489	-10,6	23,8	1,6	1,5
513 000	Gelsenkirchen	22	-	1 653	-	31,1	2,6	1,9
515 000	Münster	83	+1,2	7 170	+1,3	32,6	2,5	2,0

gungsstätten nach Verwaltungsbezirken

2006

Ankünfte				Übernachtungen				Amtliche Schlüssel- nummer
aller Gäste	Verände- rung ¹⁾	ausländischer Gäste	Verände- rung ¹⁾	aller Gäste	Verände- rung ¹⁾	ausländischer Gäste	Verände- rung ¹⁾	
1 262	-25,1	141	-44,3	3 681	-36,1	632	-37,0	366 036
36	-54,4	9	+80,0	91	-41,7	9	+80,0	366 040
273	+18,2	38	-9,5	1 667	-5,8	97	-	366 044
4 055	-2,9	656	-18,2	9 670	+0,7	2 020	-19,8	370 000
991	+16,2	137	+4,6	2 367	+24,0	284	+1,4	370 004
.	370 008
299	-43,0	90	-48,6	979	-36,2	406	-43,6	370 012
320	+12,3	45	-25,0	677	+13,0	101	-30,3	370 016
478	+135,5	245	+82,8	1 158	+74,1	758	+54,1	370 020
.	370 024
437	-18,8	4	-60,0	959	-6,3	15	-62,5	370 028
.	370 032
397	+61,4	20	+25,0	792	+43,5	58	+3,6	370 036
988	-32,7	104	-60,6	2 265	-28,1	304	-58,9	370 040
15 601	+2,4	1 010	+12,8	55 976	+6,1	2 610	+12,1	374 000
426	+6,8	6	+100,0	814	-22,3	12	+50,0	374 004
1 027	+12,6	25	-32,4	8 225	-3,9	56	-32,5	374 008
2 799	-10,8	450	+12,8	6 164	-2,6	1 087	+19,5	374 012
745	+18,1	59	-25,3	1 634	+32,6	266	+9,0	374 016
877	-13,5	25	+177,8	2 410	+0,2	34	+25,9	374 020
1 654	+58,3	69	+68,3	3 141	+93,2	108	+68,8	374 024
652	+45,2	-	-	1 494	+92,5	-	-	374 028
2 838	-4,4	67	+19,6	13 622	+2,3	139	-15,2	374 032
1 261	-22,4	24	-14,3	4 171	-3,3	56	-12,5	374 036
1 094	+4,0	25	-40,5	9 204	+13,3	81	-49,7	374 040
550	+14,1	6	x	1 783	-4,9	20	x	374 044
1 097	+14,0	161	+54,8	2 180	+25,7	406	+65,7	374 048
581	+4,3	93	-4,1	1 134	-21,1	345	-3,6	374 052
12 567	+2,8	1 543	-14,9	30 872	+2,6	3 436	-18,6	378 000
6 200	+7,3	914	-12,9	12 962	+1,0	1 873	-27,1	378 004
611	-21,7	271	-26,6	1 252	-21,6	595	-23,6	378 008
.	378 012
640	-22,9	60	-13,0	6 449	+1,1	191	+2,7	378 016
858	-1,8	88	-11,1	1 432	-14,3	144	-19,1	378 020
614	+33,8	70	-	1 425	+17,0	196	+22,5	378 024
.	378 028
2 102	+2,4	80	+6,7	3 815	+6,1	274	+62,1	378 032
31 327	-14,2	3 454	-15,8	66 157	-8,0	7 455	-7,9	382 000
272	+23,6	9	-73,5	572	+39,2	50	-31,5	382 004
5 335	-23,1	417	+16,2	10 449	-22,1	758	-1,7	382 008
1 258	+2,8	27	-53,4	2 883	-0,2	70	-79,4	382 012
.	382 016
3 093	-30,7	257	+0,4	10 661	-8,1	593	+56,9	382 020
6 972	-24,5	753	-44,0	14 774	-13,1	1 676	-32,8	382 024
1 012	+2,4	120	-35,1	1 657	-8,7	312	-18,8	382 028
631	+34,0	198	+55,9	1 141	+51,9	332	+77,5	382 032
.	382 036
145	+16,9	-	-	212	-20,9	-	-	382 040
1 394	+25,9	150	+41,5	2 411	+30,5	399	+53,5	382 044
356	+7,6	7	+75,0	472	-37,9	14	+100,0	382 048
288	+13,4	2	-50,0	675	+31,3	4	-60,0	382 052
767	-16,1	56	-44,6	1 596	-13,4	193	-6,3	382 056
2 701	+17,5	492	+22,1	4 471	+9,0	882	+21,2	382 060
256	-3,0	15	-	389	+1,6	28	-	382 064
3 851	-11,7	812	-11,2	7 095	-3,8	1 748	+0,8	382 068
792	-2,5	53	-3,6	1 899	+13,3	153	-4,4	382 072
488	-19,6	12	+33,3	1 410	-22,4	32	-8,6	382 076
367 117	-	84 328	+4,0	763 535	+0,5	189 929	+3,4	300 000
2 229	-20,3	550	-41,3	3 611	-19,5	839	-37,1	512 000
7 380	+4,3	1 111	-13,0	19 000	+9,9	2 085	-21,4	513 000
30 995	+3,1	2 349	+3,3	77 078	+3,0	4 696	+1,6	515 000

Noch: 2.1 Kapazität und Leistung der Beherber

Januar

Amtliche Schlüsselnummer	Verwaltungsbezirk	Betriebe		Betten			Mittlere Aufenthaltsdauer ³⁾	
		geöffnete	Veränderung ¹⁾	angebotene	Veränderung ¹⁾	mittlere Auslastung ²⁾	aller Gäste	ausländischer Gäste
554 000	Kreis Borken	119	-	5 207	+2,8	20,2	1,8	2,0
554 004	Ahaus, Stadt	10	-	511	+0,4	14,3	1,6	1,6
554 008	Bocholt, Stadt	15	+7,1	571	+8,1	21,5	1,9	2,4
554 012	Borken, Stadt	14	-6,7	743	+12,2	30,3	1,9	1,8
554 016	Gescher, Stadt	5	-	104	-3,7	10,1	1,4	1,4
554 020	Gronau (Westf.), Stadt	13	-7,1	541	-3,7	15,9	2,0	1,7
554 024	Heek	1	-50,0	167	-8,2	.	.	.
554 028	Heiden	3	-	112	-9,7	.	.	.
554 032	Isselburg, Stadt	5	-	121	-	27,7	1,3	1,4
554 036	Legden	6	-	607	-	17,8	1,6	1,6
554 040	Raesfeld	7	+16,7	256	+22,5	18,5	2,8	21,5
554 044	Reken	8	+14,3	319	+0,6	11,0	1,3	3,4
554 048	Rhede, Stadt	4	-	84	+2,4	21,9	2,0	1,9
554 052	Schöppingen	5	-	124	-3,1	12,1	1,8	1,2
554 056	Stadtlonn, Stadt	4	-	135	-1,5	13,9	2,0	2,0
554 060	Südlohn	4	-	199	+2,6	17,9	1,4	1,2
554 064	Velen	7	-	388	+5,4	20,4	1,4	2,3
554 068	Vreden, Stadt	8	-	225	-0,4	17,5	1,5	1,3
558 000	Kreis Coesfeld	85	+1,2	2 959	+1,4	16,4	1,9	2,3
558 004	Ascheberg	8	-	397	-2,9	15,4	1,5	1,8
558 008	Billerbeck, Stadt	7	-	447	-2,6	30,1	2,3	3,8
558 012	Coesfeld, Stadt	9	-	345	+3,0	25,1	1,9	1,8
558 016	Dülmen, Stadt	17	+21,4	566	+24,1	9,6	1,5	1,6
558 020	Havixbeck	7	-	185	+1,1	13,2	2,2	3,8
558 024	Lüdinghausen, Stadt	8	-	153	-	10,4	1,7	2,1
558 028	Nordkirchen	3	-	52	+8,3	12,4	2,1	1,0
558 032	Nottuln	9	-	350	-0,3	15,5	2,2	1,6
558 036	Olfen, Stadt	4	-	72	+5,9	12,6	3,2	3,8
558 040	Rosendahl	3	-	112	-0,9	7,2	1,6	1,4
558 044	Senden	10	-16,7	280	-18,4	17,9	2,0	2,5
562 000	Kreis Recklinghausen	95	-	4 530	+1,7	26,7	2,1	2,2
562 004	Castrop-Rauxel, Stadt	7	+40,0	437	+63,7	22,2	1,8	2,4
562 008	Datteln, Stadt	6	-	253	-	41,6	2,2	2,0
562 012	Dorsten, Stadt	19	-9,5	551	-12,0	15,8	2,2	5,4
562 014	Gladbeck, Stadt	5	+25,0	473	+4,4	.	.	.
562 016	Haltern am See, Stadt	16	-20,0	883	-8,7	18,4	2,1	1,9
562 020	Herten, Stadt	7	-	253	-0,4	23,2	1,9	1,9
562 024	Marl, Stadt	13	+62,5	478	+27,8	22,8	1,8	1,8
562 028	Oer-Erkenschwick, Stadt	5	-16,7	350	-12,7	29,4	2,1	1,7
562 032	Recklinghausen, Stadt	13	-7,1	762	-1,3	18,0	1,8	1,7
562 036	Waltrop, Stadt	4	-	90	+3,4	.	.	.
566 000	Kreis Steinfurt	170	-1,2	4 744	+0,1	11,5	2,0	2,1
566 004	Altenberge	3	-	102	-	29,1	1,7	16,0
566 008	Emsdetten, Stadt	9	-	300	-3,5	21,6	2,0	3,5
566 012	Greven, Stadt	11	-	360	+3,4	14,3	1,6	1,5
566 016	Hörstel, Stadt	13	-7,1	298	-2,9	20,9	2,2	1,7
566 020	Hopsten	4	-	126	-	.	.	.
566 024	Horstmar, Stadt	5	-	89	-	6,3	2,0	2,0
566 028	Ibbenbüren, Stadt	13	-	392	+2,3	18,8	1,8	1,7
566 032	Ladbergen	8	+14,3	146	+17,7	4,8	1,3	1,1
566 036	Laer	3	-	80	-	9,2	2,0	2,2
566 040	Lengerich, Stadt	6	-	131	-3,7	6,6	2,3	3,6
566 044	Lienen	11	-	213	+3,4	4,9	3,8	22,1
566 048	Lotte	-	-	-	-	-	-	-
566 052	Metelen	5	-16,7	122	-7,6	11,8	3,6	4,6
566 056	Mettingen	6	-	194	-	7,7	1,9	2,3
566 060	Neuenkirchen	4	-	119	-	.	.	.
566 064	Nordwalde	3	-	123	-	.	.	.
566 068	Ochtrup, Stadt	4	+100,0	71	+144,8	15,1	1,4	1,1
566 072	Recke	7	-	139	-	11,7	2,1	2,7
566 076	Rheine, Stadt	18	-10,0	502	-7,4	18,7	1,4	2,1
566 080	Saerbeck	5	-	194	-	37,2	2,3	1,3
566 084	Steinfurt, Stadt	9	-	216	-	19,1	2,1	2,5
566 088	Tecklenburg, Stadt	18	-5,3	650	-1,8	7,1	3,5	1,3
566 092	Westerkappeln	1	-	15	-	-	-	-
566 096	Wettringen	4	-	162	-1,2	0,9	2,3	-

gungsstätten nach Verwaltungsbezirken

2006

Ankünfte				Übernachtungen				Amtliche Schlüsselnummer
aller Gäste	Veränderung ¹⁾	ausländischer Gäste	Veränderung ¹⁾	aller Gäste	Veränderung ¹⁾	ausländischer Gäste	Veränderung ¹⁾	
17 473	-0,6	2 231	+0,1	31 173	+2,7	4 435	+11,3	554 000
1 391	-25,5	184	+0,5	2 261	-3,9	296	+3,9	554 004
1 998	-18,5	253	-13,9	3 796	-18,9	602	-4,0	554 008
3 517	+7,9	179	+38,8	6 599	+18,0	331	+0,6	554 012
234	+46,3	54	x	325	+54,0	75	+368,8	554 016
1 350	-29,0	252	-14,0	2 672	-27,8	438	-20,1	554 020
.	554 024
.	554 028
735	+3,7	478	+15,2	984	-0,9	665	+18,5	554 032
1 921	+13,6	257	+16,8	3 076	+2,2	412	-7,6	554 036
520	+13,3	36	x	1 455	+112,4	774	x	554 040
548	-12,2	5	-82,1	727	-12,6	17	-67,9	554 044
291	-15,2	88	+20,5	571	+2,5	167	+24,6	554 048
260	+4,0	32	+39,1	466	-10,2	37	-9,8	554 052
288	+22,6	8	+166,7	576	+8,3	16	+433,3	554 056
807	+13,2	209	+85,0	1 107	+4,9	241	+36,9	554 060
1 650	+0,9	96	-73,3	2 274	-0,7	221	-60,6	554 064
796	+51,6	92	+27,8	1 222	+23,4	122	-32,2	554 068
8 441	+15,8	377	-1,0	15 990	+3,5	885	-17,0	558 000
1 297	+53,1	67	+59,5	1 901	+41,9	118	+10,3	558 004
1 667	-2,9	87	-37,0	3 874	-23,0	328	-40,0	558 008
1 393	-4,3	73	+32,7	2 685	+8,4	128	+7,6	558 012
1 498	+30,5	68	+58,1	2 259	+22,7	111	+32,1	558 016
269	+2,7	13	+18,2	588	-20,0	50	+163,2	558 020
443	+87,7	21	-40,0	753	+64,1	44	-59,3	558 024
97	-14,9	1	-92,9	200	+48,1	1	-95,8	558 028
771	-6,5	10	-41,2	1 684	-25,1	16	-15,8	558 032
89	-8,2	4	-	281	+109,7	15	+275,0	558 036
134	+179,2	8	+100,0	217	+223,9	11	-8,3	558 040
783	+44,5	25	+38,9	1 548	+58,8	63	+173,9	558 044
19 789	+8,9	1 891	-11,4	41 731	+13,1	4 128	+10,0	562 000
1 650	+27,1	143	+36,2	3 001	+7,1	343	+93,8	562 004
1 706	+6,5	48	+26,3	3 775	+5,6	98	+28,9	562 008
1 193	-5,4	87	-43,1	2 571	-8,1	466	-14,0	562 012
.	562 014
3 632	-3,8	123	-39,1	7 522	-10,4	236	-18,6	562 016
979	+13,0	54	-	1 816	+13,8	102	-35,8	562 020
1 910	+32,0	178	+91,4	3 376	+16,4	319	+54,9	562 024
1 778	+34,0	81	-12,0	3 743	+42,6	134	-11,8	562 028
2 347	-19,8	317	-55,2	4 257	-14,6	546	-44,5	562 032
.	562 036
15 455	+20,8	1 539	+25,8	31 455	+17,3	3 300	+38,8	566 000
549	+31,7	7	x	920	+40,5	112	x	566 004
999	+26,3	55	+129,2	2 009	+30,1	193	+310,6	566 008
1 249	+45,6	86	+38,7	2 033	+52,2	132	+32,0	566 012
811	+115,1	199	+89,5	1 808	+121,6	338	+150,4	566 016
.	566 020
86	+1,2	7	+40,0	173	-27,3	14	+100,0	566 024
1 567	+29,2	212	+91,0	2 746	+16,4	369	+52,5	566 028
831	+12,9	130	+19,3	1 114	+24,6	146	+18,7	566 032
115	+3,6	15	+114,3	227	-29,1	33	+83,3	566 036
265	-17,7	51	+13,3	597	-20,5	185	+42,3	566 040
199	-7,9	14	-36,4	754	-29,6	309	-5,2	566 044
-	-	-	-	-	-	-	-	566 048
123	+78,3	14	+75,0	446	+31,6	65	x	566 052
450	-23,3	20	+5,3	842	-15,4	45	+40,6	566 056
.	566 060
.	566 064
233	+147,9	51	x	332	+108,8	58	+383,3	566 068
235	+91,1	24	+140,0	504	+63,6	65	+306,3	566 072
2 058	+13,3	266	-16,1	2 908	+3,9	551	-0,7	566 076
959	+45,3	53	-8,6	2 236	+50,0	69	-28,1	566 080
588	+36,7	52	+300,0	1 223	+54,6	132	+371,4	566 084
1 746	+3,9	249	-3,9	6 121	-4,4	336	-8,7	566 088
-	-100,0	-	-100,0	-	-100,0	-	-100,0	566 092
91	+2,2	-	-100,0	206	+12,0	-	-100,0	566 096

Noch: 2.1 Kapazität und Leistung der Beherber

Januar

Amtliche Schlüsselnummer	Verwaltungsbezirk	Betriebe		Betten			Mittlere Aufenthaltsdauer ³⁾	
		geöffnete	Veränderung ¹⁾	angebotene	Veränderung ¹⁾	mittlere Auslastung ²⁾	aller Gäste	ausländischer Gäste
570 000	Kreis Warendorf	74	-3,9	2 218	-1,3	19,2	2,1	2,1
570 004	Ahlen, Stadt	10	-	245	+4,3	27,4	2,0	1,9
570 008	Beckum, Stadt	7	+16,7	193	+35,0	23,5	2,1	1,9
570 012	Beelen	2	-	32	-	.	.	.
570 016	Drensteinfurt, Stadt	4	-20,0	82	-17,2	5,9	1,4	2,0
570 020	Ennigerloh, Stadt	4	-	97	-	22,2	1,9	1,7
570 024	Everswinkel	5	-	136	-	15,7	4,6	2,8
570 028	Oelde, Stadt	8	-11,1	388	-4,4	21,6	1,9	2,0
570 032	Ostbevern	3	-	63	-	10,3	2,2	1,4
570 036	Sassenberg, Stadt	5	-16,7	56	-31,7	.	.	.
570 040	Sendenhorst, Stadt	4	-	104	-	24,5	1,9	3,8
570 044	Telgte, Stadt	5	+25,0	179	+20,9	15,4	1,7	1,9
570 048	Wadersloh	4	-	107	-0,9	19,5	2,8	1,5
570 052	Warendorf, Stadt	13	-13,3	536	-9,8	27,4	2,0	2,5
500 000	Reg.-Bez. Münster	661	-0,6	28 970	+0,9	21,9	2,2	2,0
711 000	Kreisfreie Stadt Bielefeld	62	-	3 753	-2,4	28,4	1,8	2,0
754 000	Kreis Gütersloh	97	-4,0	3 396	-2,0	24,8	1,8	2,4
754 004	Borgholzhausen, Stadt	3	-	85	+6,3	.	.	.
754 008	Gütersloh, Stadt	19	-	847	-2,0	30,7	2,0	2,8
754 012	Halle (Westf.), Stadt	9	-10,0	450	-0,9	33,3	1,7	1,9
754 016	Harsewinkel, Stadt	9	-	396	-	31,6	1,5	1,9
754 020	Herzebrock-Clarholz	3	-	73	-	16,3	1,6	1,6
754 024	Langenberg	2	-	41	+5,1	.	.	.
754 028	Rheda-Wiedenbrück, Stadt	12	-7,7	472	-2,7	27,7	1,9	2,3
754 032	Rietberg, Stadt	6	-	160	-1,2	15,9	1,8	2,6
754 036	Schloß Holte-Stukenbrock, Stadt	9	-10,0	262	-3,7	18,2	2,2	4,8
754 040	Steinhagen	3	-25,0	81	-22,9	.	.	.
754 044	Verl	8	-	182	-2,2	27,1	1,6	2,0
754 048	Versmold, Stadt	6	-	195	-2,0	6,9	1,8	1,3
754 052	Werther (Westf.), Stadt	8	-	152	-	15,8	2,8	2,1
758 000	Kreis Herford	65	-1,5	2 765	-1,7	24,7	3,9	2,4
758 004	Bünde, Stadt	7	+16,7	195	+6,0	20,9	1,9	1,6
758 008	Enger, Stadt	1	-	19	-	.	.	.
758 012	Herford, Stadt	14	-	488	-2,2	13,4	1,8	2,2
758 016	Hiddenhausen	6	-	213	+0,5	17,9	2,2	1,6
758 020	Kirchlengern	1	-	17	-	.	.	.
758 024	Löhne, Stadt	9	-10,0	528	-3,6	30,5	6,4	2,8
758 028	Rödinghausen	8	+14,3	244	+7,5	33,4	3,0	5,3
758 032	Spenge, Stadt	3	-	69	-	.	.	.
758 036	Vlotho, Stadt	16	-11,1	992	-4,3	29,0	6,2	3,8
762 000	Kreis Höxter	137	-7,4	6 734	-5,2	30,2	5,5	3,2
762 004	Bad Driburg, Stadt	41	-10,9	3 065	-5,9	55,1	12,3	3,9
762 008	Beverungen, Stadt	18	-10,0	540	-12,1	10,7	2,5	1,4
762 012	Borgentreich, Stadt	2	-	28	+27,3	.	.	.
762 016	Brakel, Stadt	12	-	523	+15,2	15,1	1,9	2,3
762 020	Höxter, Stadt	22	-4,3	803	-11,9	8,2	1,6	2,9
762 024	Marienmünster, Stadt	10	-9,1	256	-13,5	10,8	5,5	7,3
762 028	Nieheim, Stadt	9	-10,0	656	-0,6	15,6	3,6	2,5
762 032	Steinheim, Stadt	2	-	55	-	.	.	.
762 036	Warburg, Stadt	17	-	548	-0,5	22,4	2,2	2,1
762 040	Willebadessen, Stadt	4	-20,0	260	-7,1	19,8	2,4	2,5
766 000	Kreis Lippe	254	-4,2	11 802	+1,0	22,7	4,8	2,2
766 004	Augustdorf	1	-	15	-	.	.	.
766 008	Bad Salzuflen, Stadt	65	-3,0	4 195	-0,7	41,8	7,7	2,2
766 012	Barntrup, Stadt	2	-	32	-	.	.	.
766 016	Blomberg, Stadt	9	-	559	+0,2	14,6	2,1	2,8
766 020	Detmold, Stadt	22	+4,8	842	+0,5	20,0	1,7	1,6
766 024	Dörentrup	9	-10,0	265	-19,7	11,0	3,6	1,0
766 028	Extertal	12	-7,7	891	-2,0	7,6	4,5	7,0
766 032	Horn-Bad Meinberg, Stadt	55	-6,8	2 514	+10,6	26,5	5,2	3,2

gungsstätten nach Verwaltungsbezirken

2006

Ankünfte				Übernachtungen				Amtliche Schlüsselnummer
aller Gäste	Veränderung ¹⁾	ausländischer Gäste	Veränderung ¹⁾	aller Gäste	Veränderung ¹⁾	ausländischer Gäste	Veränderung ¹⁾	
7 218	+6,0	883	+15,1	14 842	+2,5	1 817	+3,7	570 000
1 038	+19,3	256	+118,8	2 081	+26,2	474	+150,8	570 004
659	+37,9	79	+102,6	1 406	+82,6	147	+81,5	570 008
.	570 012
107	+46,6	2	-75,0	149	-13,9	4	-94,2	570 016
355	+5,0	33	-13,2	668	-5,6	55	-21,4	570 020
145	-33,8	12	-	662	-23,0	34	+6,3	570 024
1 342	+1,2	257	+6,6	2 601	-6,9	508	+9,2	570 028
91	-42,8	8	+300,0	201	-40,5	11	+266,7	570 032
.	570 036
413	+8,4	26	-61,8	791	+0,4	98	-61,6	570 040
491	+8,1	45	+9,8	855	-0,2	86	-12,2	570 044
231	-11,5	11	-35,3	646	+20,3	16	-27,3	570 048
2 255	+4,8	146	-18,9	4 561	-4,2	361	-20,8	570 052
108 980	+6,2	10 931	-2,6	234 880	+6,5	22 185	+3,0	500 000
20 194	+0,2	2 548	-18,4	35 974	-1,4	5 075	-25,1	711 000
15 139	+7,5	1 786	-1,2	27 590	+13,3	4 292	+19,6	754 000
.	754 004
4 046	+27,8	548	-4,9	8 070	+40,8	1 516	+26,2	754 008
2 785	+1,6	149	+27,4	4 639	+11,2	288	-15,8	754 012
2 565	+15,0	458	+1,1	3 876	+7,4	863	+4,7	754 016
226	+19,6	22	+15,8	369	+9,2	36	+9,1	754 020
.	754 024
2 114	-12,1	249	+13,2	3 955	-7,4	571	+53,9	754 028
447	-15,7	41	+36,7	787	-13,5	105	+32,9	754 032
808	-14,5	99	-38,1	1 816	-9,4	471	+29,8	754 036
.	754 040
914	+21,5	93	-30,6	1 491	+16,1	188	-7,4	754 044
401	-1,7	40	-	723	+6,0	52	-16,1	754 048
269	-26,7	37	+60,9	743	+6,0	76	+130,3	754 052
6 164	-6,7	536	+8,3	24 127	-8,4	1 288	+43,0	758 000
441	-10,0	160	+102,5	831	-31,7	259	+161,6	758 004
.	758 008
1 539	-19,6	185	-28,3	2 771	-18,6	402	-16,6	758 012
548	-16,0	16	+128,6	1 183	-9,6	26	+62,5	758 016
.	758 020
777	-2,0	30	-36,2	4 990	-13,0	84	-33,3	758 024
834	+37,9	9	x	2 528	+31,9	48	x	758 028
.	758 032
1 830	-8,8	120	+21,2	11 410	-8,1	451	+168,5	758 036
12 945	+6,3	448	-37,3	71 199	+5,4	1 436	-11,0	762 000
4 169	+7,4	156	-41,1	51 363	+5,3	602	+20,4	762 004
1 073	+5,7	28	-59,4	2 730	+23,1	39	-52,4	762 008
.	762 012
1 359	+35,6	28	-3,4	2 625	+38,5	64	+16,4	762 016
2 014	+16,6	111	-26,5	3 184	+3,6	321	-17,3	762 020
139	-31,9	19	-24,0	760	-10,9	139	+59,8	762 024
738	+1,8	15	-28,6	2 665	+9,3	37	-67,3	762 028
.	762 032
2 680	-0,7	71	-11,3	5 891	-3,6	151	-21,8	762 036
658	-15,3	16	-76,5	1 594	-17,9	40	-77,8	762 040
19 529	-0,4	1 686	-15,5	93 952	+4,1	3 730	-21,5	766 000
6 766	-8,9	738	-32,7	51 790	+0,4	1 627	-41,5	766 004
.	766 008
.	766 012
1 110	+22,5	34	+47,8	2 289	+29,9	94	+161,1	766 016
3 212	-4,0	490	+8,6	5 568	+0,6	761	+21,6	766 020
254	-4,2	2	-84,6	907	+20,5	2	-91,3	766 024
632	-3,2	20	+25,0	2 866	+6,7	139	+172,5	766 028
3 743	+17,9	128	-11,7	19 322	+28,2	405	-28,6	766 032

Noch: 2.1 Kapazität und Leistung der Beherber

Januar

Amtliche Schlüsselnummer	Verwaltungsbezirk	Betriebe		Betten			Mittlere Aufenthaltsdauer ³⁾	
		geöffnete	Veränderung ¹⁾	angebotene	Veränderung ¹⁾	mittlere Auslastung ²⁾	aller Gäste	ausländischer Gäste
	Noch: Kreis Lippe							
766 036	Kalletal	10	-16,7	184	-22,4	1,4	2,7	3,6
766 040	Lage, Stadt	17	+6,3	573	+29,1	12,2	2,8	3,6
766 044	Lemgo, Stadt	9	-10,0	296	+1,7	18,4	1,9	1,8
766 048	Leopoldshöhe	3	-	50	-	28,5	2,4	4,8
766 052	Lügde, Stadt	14	-	479	-	4,6	2,9	1,7
766 056	Oerlinghausen, Stadt	8	-11,1	473	-2,5	25,2	5,1	9,6
766 060	Schieder-Schwalenberg, Stadt	14	-12,5	398	-19,1	4,0	2,3	2,1
766 064	Schlangen	4	+33,3	36	+50,0	11,0	2,5	1,0
770 000	Kreis Minden-Lübbecke	125	-5,3	7 754	-2,7	39,8	5,7	2,2
770 004	Bad Oeynhausen, Stadt	35	-7,9	4 206	-3,0	57,3	9,4	2,0
770 008	Espelkamp, Stadt	6	-	190	-1,6	19,5	1,7	2,5
770 012	Hille	7	+75,0	195	+38,3	24,4	6,1	1,3
770 016	Hüllhorst	4	-20,0	172	-12,2	33,3	2,0	2,1
770 020	Lübbecke, Stadt	2	-	58	-	.	.	.
770 024	Minden, Stadt	17	-5,6	786	-0,3	20,5	1,5	1,7
770 028	Petershagen, Stadt	15	-6,3	614	-4,7	27,8	7,4	3,4
770 032	Porta Westfalica, Stadt	14	-6,7	628	-3,2	12,2	1,8	2,2
770 036	Preußisch-Oldendorf, Stadt	14	-17,6	623	-9,4	30,7	9,1	36,1
770 040	Rahden, Stadt	5	-	143	-0,7	25,6	2,2	1,9
770 044	Stemwede	6	-	139	+2,2	.	.	.
774 000	Kreis Paderborn	112	-5,9	5 178	-2,5	28,5	3,1	2,5
774 004	Altenbeken	5	-	81	+2,5	9,8	3,7	6,9
774 008	Bad Lippspringe, Stadt	16	-23,8	1 413	-7,9	42,9	5,3	2,2
774 012	Borchen	9	-	321	-	32,5	4,5	1,5
774 016	Büren, Stadt	10	-9,1	389	-4,9	11,2	1,9	1,4
774 020	Delbrück, Stadt	6	-	192	-0,5	21,2	1,7	1,6
774 024	Hövelhof	10	-	247	-3,1	7,3	1,4	1,6
774 028	Lichtenau, Stadt	11	+10,0	506	+3,5	12,2	3,3	4,3
774 032	Paderborn, Stadt	27	-	1 160	+2,5	29,3	1,9	2,2
774 036	Salzkotten, Stadt	3	-25,0	99	-11,6	19,0	1,3	2,7
774 040	Bad Wünnenberg, Stadt	15	-6,3	770	-2,3	36,2	4,9	3,6
700 000	Reg.-Bez. Detmold	852	-4,6	41 382	-1,9	28,5	3,7	2,3
	Kreisfreie Städte							
911 000	Bochum	39	+14,7	3 292	+13,0	37,1	1,8	1,9
913 000	Dortmund	64	-3,0	5 158	-5,1	34,4	1,6	1,6
914 000	Hagen	24	-	1 470	+9,9	25,8	1,9	2,4
915 000	Hamm	26	+4,0	984	+1,9	28,8	1,6	2,0
916 000	Herne	9	-10,0	451	-8,3	19,5	1,7	3,4
954 000	Ennepe-Ruhr-Kreis	60	-4,8	2 893	-5,0	30,3	2,6	2,1
954 004	Breckerfeld, Stadt	5	-	251	-	.	.	.
954 008	Ennepetal, Stadt	5	-	312	-	70,6	8,2	5,6
954 012	Gevelsberg, Stadt	2	-	92	-	.	.	.
954 016	Hattingen, Stadt	12	-	475	-0,6	27,2	1,7	2,0
954 020	Herdecke, Stadt	6	+20,0	413	+9,5	27,6	2,4	1,9
954 024	Schwelm, Stadt	9	-	351	-	31,4	2,0	1,9
954 028	Sprockhövel, Stadt	6	-25,0	415	+1,5	23,8	3,2	1,3
954 032	Wetter (Ruhr), Stadt	5	-	226	-	23,1	1,7	1,4
954 036	Witten, Stadt	10	-16,7	358	-34,9	27,6	2,0	2,7
958 000	Hochsauerlandkreis	534	-0,6	24 759	-0,1	35,5	3,4	3,2
958 004	Arnsberg, Stadt	22	-8,3	1 315	-7,0	28,3	3,1	2,6
958 008	Bestwig	22	+4,8	951	+18,0	13,2	2,7	2,7
958 012	Brilon, Stadt	35	+6,1	1 339	+8,2	26,4	4,8	2,4
958 016	Eslohe (Sauerland)	30	+3,4	1 133	+10,2	25,6	3,9	2,8
958 020	Hallenberg, Stadt	17	-	635	-0,9	30,7	2,9	2,7
958 024	Marsberg, Stadt	6	-40,0	147	-25,8	12,9	2,1	2,2
958 028	Medebach, Stadt	24	-4,0	3 970	-1,6	65,0	3,8	3,9
958 032	Meschede, Stadt	32	-3,0	1 082	-4,2	17,9	2,4	2,5
958 036	Olsberg, Stadt	37	-2,6	1 215	-3,2	26,7	3,9	2,7
958 040	Schmallenberg, Stadt	128	+5,8	4 488	+1,4	39,4	4,1	3,3
958 044	Sundern (Sauerland), Stadt	43	+4,9	1 412	-2,0	9,1	2,3	2,0
958 048	Winterberg, Stadt	138	-4,8	7 072	-1,4	38,9	3,0	2,7

gungsstätten nach Verwaltungsbezirken

2006

Ankünfte				Übernachtungen				Amtliche Schlüsselnummer
aller Gäste	Veränderung ¹⁾	ausländischer Gäste	Veränderung ¹⁾	aller Gäste	Veränderung ¹⁾	ausländischer Gäste	Veränderung ¹⁾	
122	+1,7	17	-5,6	335	-7,7	61	+38,6	766 036
787	-16,8	26	x	2 174	-7,5	94	x	766 040
873	+3,4	141	-14,0	1 662	+14,0	247	-19,0	766 044
181	+3,4	6	x	441	+2,1	29	x	766 048
611	-4,2	15	+87,5	1 790	-11,5	25	-16,7	766 052
723	+9,4	15	+50,0	3 690	-20,3	144	+260,0	766 056
346	+4,2	41	-4,7	782	-43,8	88	-62,6	766 060
65	+170,8	4	+33,3	164	+256,5	4	-	766 064
17 833	+2,2	1 441	-4,3	100 959	-9,7	3 149	+13,0	770 000
7 874	-2,5	550	-1,3	74 195	-13,9	1 099	+10,6	770 004
1 022	+15,5	102	-60,0	1 752	+9,2	250	-48,2	770 008
241	+20,5	3	-25,0	1 476	-4,4	4	-	770 012
895	-13,9	60	+140,0	1 776	-6,0	128	+141,5	770 016
.	770 020
3 391	+3,5	418	+18,4	4 990	+1,5	723	+13,7	770 024
699	+33,4	16	+77,8	5 166	+7,5	54	+390,9	770 028
2 130	+16,1	99	+15,1	3 863	+30,3	219	+51,0	770 032
641	+4,1	9	-30,8	5 847	+0,8	325	x	770 036
516	-4,4	98	-25,8	1 133	-16,9	185	-38,1	770 040
.	770 044
15 831	+13,0	2 131	+0,6	48 632	+1,6	5 311	+8,1	774 000
66	+24,5	11	-8,3	245	-24,8	76	-47,6	774 004
3 375	+10,2	242	-26,9	17 772	-2,3	542	-18,5	774 008
714	+12,8	89	+161,8	3 234	+5,7	136	+134,5	774 012
728	+14,6	76	+94,9	1 351	-11,2	109	+49,3	774 016
907	+42,2	34	-34,6	1 526	+21,2	54	-52,2	774 020
670	+11,3	36	-65,4	922	-48,2	56	-86,0	774 024
574	+24,8	212	x	1 906	+59,2	905	x	774 028
6 617	+10,4	1 185	+13,5	12 578	+5,7	2 609	+8,4	774 032
444	+23,7	65	+32,7	583	+18,0	173	+94,4	774 036
1 736	+10,2	181	-58,6	8 515	+4,7	651	-25,9	774 040
107 635	+3,4	10 576	-10,1	402 433	-0,6	24 281	-4,1	700 000
20 762	+4,5	2 157	-6,0	37 411	+7,5	4 199	-2,6	911 000
35 432	-6,7	5 815	-9,1	55 984	-4,5	9 581	-6,6	913 000
6 180	+22,6	505	-20,1	11 724	+39,0	1 199	-4,8	914 000
5 332	+19,5	790	+50,5	8 774	+20,8	1 562	+82,7	915 000
1 579	-12,2	73	-9,9	2 732	-18,9	246	+50,9	916 000
10 192	+2,8	760	-26,4	26 210	-0,8	1 588	-43,3	954 000
.	954 004
829	+11,1	8	+14,3	6 830	+11,9	45	+45,2	954 008
.	954 012
2 218	+15,9	260	+5,3	3 846	+15,3	524	-24,6	954 016
1 403	+21,5	81	-39,1	3 345	-12,3	151	-47,4	954 020
1 591	-1,2	187	+8,7	3 146	-2,4	359	+7,8	954 024
947	+2,2	34	+78,9	3 067	+3,0	45	-6,3	954 028
837	+33,3	30	-21,1	1 436	+56,1	43	-41,9	954 032
1 494	-31,3	141	-64,6	3 028	-33,0	384	-69,9	954 036
93 433	+5,3	28 693	+13,6	317 862	+2,3	91 939	+7,1	958 000
3 823	+26,8	627	-7,7	11 883	+8,4	1 637	+4,2	958 004
1 900	+14,0	288	+30,3	5 177	+7,5	784	-9,2	958 008
2 032	+15,7	321	+58,9	9 841	+16,0	761	+19,8	958 012
2 307	+4,6	230	+134,7	8 990	+8,8	645	+108,7	958 016
2 078	+15,7	760	+7,2	5 961	+8,1	2 017	+1,1	958 020
256	-6,6	47	-26,6	541	-9,1	104	-35,4	958 024
23 609	-2,8	10 732	+4,6	89 659	-8,6	42 232	+0,2	958 028
3 970	-1,5	362	-40,8	9 700	-17,3	895	-38,6	958 032
3 842	+2,6	938	+47,9	15 027	+17,2	2 531	+25,7	958 036
13 271	+4,3	2 111	+7,4	54 146	+4,0	6 864	+10,2	958 040
2 954	+18,7	337	+21,7	6 719	+22,7	688	-0,6	958 044
33 391	+8,7	11 940	+25,0	100 218	+9,2	32 781	+18,1	958 048

Noch: 2.1 Kapazität und Leistung der Beherber

Januar

Amtliche Schlüsselnummer	Verwaltungsbezirk	Betriebe		Betten			Mittlere Aufenthaltsdauer ³⁾	
		geöffnete	Veränderung ¹⁾	angebotene	Veränderung ¹⁾	mittlere Auslastung ²⁾	aller Gäste	ausländischer Gäste
962 000	Märkischer Kreis	113	+0,9	4 085	+5,7	20,5	2,1	2,3
962 004	Altena, Stadt	8	-	292	-	17,8	2,6	2,1
962 008	Balve, Stadt	7	-12,5	324	-8,0	16,3	1,7	-
962 012	Halver, Stadt	3	-	66	-	25,1	1,5	3,0
962 016	Hemer, Stadt	3	+50,0	306	+446,4	19,8	5,7	2,8
962 020	Herscheid	6	-	96	-5,0	19,0	2,2	3,0
962 024	Iserlohn, Stadt	17	-5,6	636	-7,4	26,1	1,7	2,0
962 028	Kierspe, Stadt	4	-	55	+5,8	.	.	.
962 032	Lüdenscheid, Stadt	14	+40,0	746	+20,7	25,7	2,2	2,8
962 036	Meinerzhagen, Stadt	16	-11,1	678	-9,7	16,1	2,1	1,9
962 040	Menden (Sauerland), Stadt	12	-	235	-0,4	16,2	1,8	1,9
962 044	Nachrodt-Wiblingwerde	4	-	214	+1,9	15,3	1,8	2,0
962 048	Neuenrade, Stadt	6	-	139	-2,1	28,1	1,6	1,6
962 052	Plettenberg, Stadt	5	-	138	+0,7	17,4	2,4	3,5
962 056	Schalksmühle	2	-	35	-	.	.	.
962 060	Werdohl, Stadt	6	-	125	-4,6	18,6	2,3	2,4
966 000	Kreis Olpe	141	-7,8	5 121	-3,7	14,1	2,5	3,1
966 004	Attendorf, Stadt	25	-7,4	772	-2,2	14,7	2,6	2,5
966 008	Drolshagen, Stadt	12	-14,3	221	-6,4	4,7	2,7	1,7
966 012	Finnentrop	10	-	425	-	18,0	3,4	6,1
966 016	Kirchhundem	23	-8,0	913	-5,4	17,2	2,7	2,4
966 020	Lennestadt, Stadt	43	-4,4	1 510	-0,1	17,5	2,5	2,1
966 024	Olpe, Stadt	18	-14,3	991	-8,6	11,1	2,2	1,5
966 028	Wenden	10	-9,1	289	-5,2	22,0	2,0	2,4
970 000	Kreis Siegen-Wittgenstein	142	-	5 559	+1,8	35,6	4,1	2,2
970 004	Bad Berleburg, Stadt	36	-5,3	1 844	-7,2	50,4	13,3	2,6
970 008	Burbach	7	-	238	+30,1	25,6	3,5	4,8
970 012	Erndtebrück	2	+100,0	19	+18,8	.	.	.
970 016	Freudenberg, Stadt	9	-	288	-3,7	16,8	1,8	1,4
970 020	Hilchenbach, Stadt	18	-	700	+23,5	29,0	6,3	3,9
970 024	Kreuztal, Stadt	6	-	107	-0,9	23,8	2,2	3,4
970 028	Bad Laasphe, Stadt	17	+13,3	900	+8,8	32,8	3,3	2,6
970 032	Netphen, Stadt	13	-7,1	289	-	19,9	2,2	3,0
970 036	Neunkirchen	3	-	69	-	.	.	.
970 040	Siegen, Stadt	21	-	795	-1,6	33,4	1,6	1,7
970 044	Wilnsdorf	10	-	310	+1,0	26,8	2,4	2,6
974 000	Kreis Soest	158	-4,2	7 987	-5,8	23,2	4,0	2,3
974 004	Anröchte	2	-	41	-	.	.	.
974 008	Bad Sassendorf	38	-2,6	2 217	-0,4	41,6	7,6	2,5
974 012	Ense	3	-	53	-	15,0	1,8	1,7
974 016	Erwitte, Stadt	17	-10,5	811	-4,6	44,2	8,1	2,0
974 020	Geseke, Stadt	3	-	759	+1,1	4,3	1,6	1,7
974 024	Lippetal	6	-	64	-	1,1	2,0	3,0
974 028	Lippstadt, Stadt	24	-22,6	1 357	-26,4	41,5	4,1	2,3
974 032	Möhnesee	16	+33,3	760	-3,4	25,1	2,7	2,4
974 036	Rüthen, Stadt	7	-	269	-	1,3	2,2	4,3
974 040	Soest, Stadt	13	-	748	+3,7	23,0	1,7	2,2
974 044	Warstein, Stadt	18	-5,3	568	+6,2	12,2	2,1	2,9
974 048	Welver	1	-	26	-7,1	.	.	.
974 052	Werl, Stadt	7	-	269	+0,7	30,3	1,4	1,5
974 056	Wickede (Ruhr)	3	-	45	-	14,6	1,8	2,0
978 000	Kreis Unna	62	-	2 586	-0,2	22,9	1,9	1,9
978 004	Bergkamen, Stadt	5	-	112	+8,7	13,2	1,7	1,0
978 008	Bönen	1	-	11	-15,4	.	.	.
978 012	Fröndenberg/Ruhr, Stadt	3	-	110	-	19,4	1,7	2,1
978 016	Holzwickede	3	-	206	-	.	.	.
978 020	Kamen, Stadt	9	-	356	-1,9	25,0	1,8	1,9
978 024	Lünen, Stadt	9	-	602	-	20,0	2,0	3,1
978 028	Schwerte, Stadt	9	-10,0	401	-3,1	21,0	1,7	2,1
978 032	Selm, Stadt	3	-	72	-	9,5	1,3	1,4
978 036	Unna, Stadt	10	+11,1	415	+1,5	26,0	1,9	1,8
978 040	Werne, Stadt	10	-	301	+0,3	20,5	1,9	1,8
900 000	Reg.-Bez. Arnsberg	1 372	-1,5	64 345	-0,5	29,7	2,8	2,8
	Nordrhein-Westfalen	5 155	-1,4	273 356	+0,5	28,5	2,3	2,3

gungsstätten nach Verwaltungsbezirken

2006

Ankünfte				Übernachtungen				Amtliche Schlüsselnummer
aller Gäste	Veränderung ¹⁾	ausländischer Gäste	Veränderung ¹⁾	aller Gäste	Veränderung ¹⁾	ausländischer Gäste	Veränderung ¹⁾	
12 900	-2,7	1 483	+21,5	26 475	+7,2	3 457	+30,4	962 000
615	-35,9	27	-3,6	1 574	-16,9	57	+3,6	962 004
970	+18,1	-	-	1 637	+13,3	-	-	962 008
334	+15,6	21	+23,5	513	+16,9	64	+25,5	962 012
331	+195,5	50	+61,3	1 881	x	140	+28,4	962 016
257	+41,2	31	+93,8	562	+51,9	92	+170,6	962 020
2 944	-1,9	414	+23,6	5 046	-2,8	810	+30,6	962 024
.	962 028
2 741	+15,1	548	+41,6	5 940	+27,8	1 546	+49,4	962 032
1 890	-22,3	75	+1,4	3 914	-22,3	143	+19,2	962 036
652	-0,2	34	-48,5	1 180	+12,8	65	-38,1	962 040
568	-27,6	42	-	1 018	-21,8	86	+62,3	962 044
759	+22,4	183	+15,8	1 211	+5,7	300	+11,9	962 048
315	-47,1	17	-50,0	745	-31,1	59	-53,9	962 052
.	962 056
308	+62,1	36	+20,0	720	+81,4	85	+19,7	962 060
12 639	+2,1	964	+37,7	31 455	-4,8	3 027	+23,9	966 000
2 398	-2,8	187	-6,0	6 209	-4,6	475	-39,5	966 004
395	+6,8	38	+100,0	1 081	+28,5	66	+11,9	966 008
827	+7,7	239	+177,9	2 820	+23,6	1 468	+138,7	966 012
1 791	+12,9	62	+17,0	4 862	-6,5	151	-4,4	966 016
3 109	-5,7	224	+2,3	7 758	-11,7	477	+0,6	966 020
3 129	+11,6	138	+245,0	6 756	-9,5	204	+50,0	966 024
990	-8,3	76	-9,5	1 969	-0,3	186	-13,9	966 028
15 313	+11,0	2 100	+14,1	63 366	+4,5	4 517	+2,5	970 000
2 163	+6,8	77	-16,3	28 757	+2,0	197	-37,3	970 004
535	-16,4	62	+342,9	1 890	+2,8	300	x	970 008
.	970 012
841	-10,1	132	+13,8	1 500	-18,6	180	-18,2	970 016
1 168	-3,2	155	+142,2	7 406	+4,4	598	+111,3	970 020
359	+12,2	26	-23,5	790	+5,3	88	-42,1	970 024
2 973	+25,3	364	-20,2	9 763	+14,6	955	-25,4	970 028
816	+26,3	16	+128,6	1 785	+7,5	48	+26,3	970 032
.	970 036
5 088	+16,5	1 138	+18,7	8 235	+4,5	1 890	+12,2	970 040
1 068	+1,9	32	+3,2	2 572	+6,8	82	-69,4	970 044
19 475	+5,1	861	-5,8	78 792	+4,8	2 017	+6,2	974 000
4 356	+16,2	40	-14,9	32 988	+9,0	98	+15,3	974 004
137	+23,4	16	+166,7	247	+20,5	27	+350,0	974 008
1 218	-12,9	36	+56,5	9 836	+1,1	72	-1,4	974 012
619	-68,7	18	+200,0	1 014	-66,7	30	+87,5	974 016
49	-37,2	3	-62,5	100	-24,8	9	-25,0	974 020
4 106	+27,1	308	+19,4	16 888	+2,7	712	+28,5	974 024
2 231	+6,0	72	+84,6	5 919	+11,5	170	+84,8	974 028
500	+24,7	15	-66,7	1 087	-1,1	65	-29,3	974 032
3 064	+12,8	159	+12,8	5 332	+21,0	356	+56,1	974 036
1 121	+12,9	129	-52,0	2 374	+9,1	376	-39,1	974 040
.	974 044
1 774	+13,1	55	-	2 479	+18,3	82	-8,9	974 048
114	-15,6	4	-42,9	204	-1,0	8	-38,5	974 052
9 554	+1,8	1 361	-8,8	17 709	+9,8	2 627	+4,6	978 000
265	+48,9	22	+69,2	458	-15,8	23	-82,8	978 004
.	978 008
386	+46,2	40	+263,6	661	+53,0	83	+29,7	978 012
.	978 016
1 537	-7,9	149	-27,7	2 761	+11,0	279	-7,9	978 020
1 652	+6,0	171	+10,3	3 376	+12,2	525	+30,6	978 024
1 498	-2,5	13	-48,0	2 491	+0,7	27	-30,8	978 028
127	-34,9	12	-61,3	168	-52,8	17	-69,1	978 032
1 798	+9,7	187	-31,0	3 350	+12,9	334	-28,0	978 036
1 034	+23,1	272	+6,7	1 913	+27,8	479	+26,4	978 040
242 791	+3,3	45 562	+7,5	678 494	+2,9	125 959	+5,5	900 000
1 154 208	+2,5	235 616	+2,9	2 707 588	+1,9	537 388	+3,0	

2.2 Kapazität und Leistung der Beherbergungs

Januar

Lfd. Nr.	Gemeindeguppe Betriebsart	Betriebe		Betten			Mittlere Aufenthaltsdauer ³⁾	
		geöffnete	Veränderung ¹⁾	angebotene	Veränderung ¹⁾	mittlere Auslastung ²⁾	aller Gäste	ausländischer Gäste
1	Mineral-, Moor-, Sole- und Thermalbäder	354	-7,1	24 394	-1,9	43,2	5,6	2,1
2	Hotels	105	-3,7	7 022	-0,4	27,1	1,9	1,9
3	Gasthöfe	13	-7,1	190	-12,8	19,1	3,4	2,1
4	Pensionen	102	-16,4	2 576	-11,2	15,3	4,8	4,9
5	Hotels garnis	39	-2,5	2 078	+2,5	25,9	1,9	2,2
6	Erholungs-, Ferien- und Schulungsheime und Boardinghouses	15	-	1 081	+26,3	37,2	3,3	5,9
7	Ferienhäuser, -wohnungen, -zentren	21	-8,7	417	-22,6	9,4	10,0	31,0
8	Hütten, Jugendherbergen u. Ä.	5	+66,7	541	+47,4	12,0	2,4	1,2
9	Vorsorge- und Reha-Kliniken	51	-1,9	10 489	-3,9	69,2	20,5	28,5
10	Campingplätze	3	-	.	.	.	4,4	1,5
11	Heilklimatische Kurorte	172	-6,0	9 306	-2,0	39,1	3,3	2,7
12	Hotels	54	-8,5	3 007	-3,2	51,4	2,6	2,7
13	Gasthöfe	16	-	363	-1,6	.	.	.
14	Pensionen	36	-2,7	588	+0,2	44,6	2,8	2,4
15	Hotels garnis	5	-	489	+3,6	29,8	2,2	1,9
16	Erholungs-, Ferien- und Schulungsheime und Boardinghouses	24	-4,0	1 751	-3,2	36,2	3,3	2,2
17	Ferienhäuser, -wohnungen, -zentren	22	-8,3	2 205	-1,1	34,3	4,0	3,4
18	Hütten, Jugendherbergen u. Ä.	8	-11,1	378	-5,0	38,2	2,6	2,0
19	Vorsorge- und Reha-Kliniken	2	-	525	-	.	.	.
20	Campingplätze	5	-16,7	.	.	.	5,4	5,1
21	Kneippkurorte	173	-1,1	6 894	-1,7	16,2	3,3	2,4
22	Hotels	65	-	2 647	-5,6	27,6	2,3	2,4
23	Gasthöfe	26	-7,1	422	-6,2	.	.	.
24	Pensionen	12	-14,3	275	-10,4	8,5	3,5	1,6
25	Hotels garnis	8	+60,0	345	+210,8	22,3	1,5	1,2
26	Erholungs-, Ferien- und Schulungsheime und Boardinghouses	14	-12,5	781	-11,1	17,9	2,4	1,0
27	Ferienhäuser, -wohnungen, -zentren	24	+4,3	903	-4,0	16,5	4,9	4,3
28	Hütten, Jugendherbergen u. Ä.	10	-	796	+0,1	9,6	2,0	4,7
29	Vorsorge- und Reha-Kliniken	5	-	725	-0,3	.	.	.
30	Campingplätze	9	-	.	.	.	3,7	5,8
31	Kneippheilstädter	209	+3,0	8 241	-0,6	39,2	4,7	3,1
32	Hotels	53	-3,6	2 645	-3,7	39,4	2,7	3,2
33	Gasthöfe	39	+11,4	753	+15,0	22,9	3,2	3,0
34	Pensionen	44	-	661	-0,9	19,1	3,8	2,6
35	Hotels garnis	9	+12,5	164	-1,8	10,6	1,6	1,8
36	Erholungs-, Ferien- und Schulungsheime und Boardinghouses	9	-10,0	635	-3,3	36,4	2,7	2,0
37	Ferienhäuser, -wohnungen, -zentren	35	+12,9	755	+9,1	22,2	4,9	3,1
38	Hütten, Jugendherbergen u. Ä.	4	-	336	-	22,3	2,3	-
39	Vorsorge- und Reha-Kliniken	13	-	2 292	-3,1	63,5	26,7	39,0
40	Campingplätze	3	-	.	.	.	4,3	-
41	Heilbäder zusammen	908	-3,6	48 835	-1,7	36,4	4,5	2,5
42	Hotels	277	-3,8	15 321	-2,5	34,1	2,2	2,4
43	Gasthöfe	94	+1,1	1 728	+2,1	23,3	2,9	2,6
44	Pensionen	194	-10,6	4 100	-8,1	20,1	3,7	2,5
45	Hotels garnis	61	+5,2	3 076	+10,7	25,3	1,9	2,0
46	Erholungs-, Ferien- und Schulungsheime und Boardinghouses	62	-6,1	4 248	+1,1	33,0	3,0	3,0
47	Ferienhäuser, -wohnungen, -zentren	102	+1,0	4 280	-2,8	26,1	4,3	3,6
48	Hütten, Jugendherbergen u. Ä.	27	+3,8	2 051	+8,2	18,0	2,4	1,7
49	Vorsorge- und Reha-Kliniken	71	-1,4	14 031	-3,4	69,3	21,6	29,8
50	Campingplätze	20	-4,8	.	.	.	4,6	3,4

stätten nach Gemeindegruppen und Betriebsarten
2006

Ankünfte				Übernachtungen				Lfd. Nr.
aller Gäste	Veränderung ¹⁾	ausländischer Gäste	Veränderung ¹⁾	aller Gäste	Veränderung ¹⁾	ausländischer Gäste	Veränderung ¹⁾	
58 323	+8,8	8 505	+12,9	324 964	+0,8	17 517	+7,1	1
30 963	+6,9	6 347	+13,0	57 411	-3,7	11 854	+1,0	2
305	+25,5	70	+191,7	1 047	+99,4	144	+152,6	3
2 147	-8,5	19	-83,3	10 285	-6,6	93	-73,0	4
9 005	+13,3	1 817	+19,6	16 669	+8,8	3 998	+32,7	5
3 746	+38,9	55	+7,8	12 182	+72,2	325	+82,6	6
119	+22,7	9	-40,0	1 188	+12,0	279	+220,7	7
806	+17,5	95	-30,1	1 939	+62,3	115	-54,5	8
10 866	+5,4	21	+5,0	222 639	-1,4	599	-4,5	9
366	+19,6	72	+100,0	1 604	+126,6	110	+66,7	10
38 061	+7,3	12 047	+24,6	125 709	+8,7	33 038	+17,2	11
17 245	+26,3	8 200	+30,9	45 183	+26,4	21 888	+27,5	12
.	13
2 857	+29,7	793	+23,7	8 086	+17,3	1 935	+5,4	14
2 025	+6,1	237	+48,1	4 513	+0,3	448	+20,1	15
5 957	-14,2	98	+50,8	19 475	-4,9	219	+121,2	16
5 802	-2,1	1 899	+2,6	23 452	-4,2	6 483	-1,9	17
1 694	-29,9	91	+279,2	4 482	+1,9	183	x	18
.	19
181	-55,7	63	-69,0	978	-43,6	322	-61,5	20
16 306	+2,2	2 460	+4,0	53 398	+3,7	5 979	+1,3	21
9 409	-7,1	1 656	-13,9	21 233	+6,1	3 971	-4,5	22
.	23
208	-47,5	37	-14,0	726	-39,2	61	-37,8	24
1 594	x	370	x	2 353	+385,2	445	x	25
1 822	-11,9	42	x	4 338	-29,3	43	+59,3	26
933	+8,5	287	+6,3	4 563	+11,5	1 225	-5,3	27
1 067	+6,1	7	-61,1	2 128	+33,2	33	-2,9	28
.	29
90	-37,5	9	-62,5	334	-50,2	52	-38,8	30
21 177	+9,8	2 664	+3,8	99 787	+5,0	8 251	+2,3	31
12 152	+4,4	1 584	-11,5	32 298	-1,9	5 063	-13,5	32
1 662	+8,9	485	-6,0	5 320	+33,9	1 441	+13,5	33
1 014	+35,7	208	+136,4	3 824	+30,6	541	+91,8	34
333	+37,0	84	+460,0	538	+21,4	148	+362,5	35
2 298	+15,9	1	x	6 096	+6,6	2	x	36
1 059	+14,1	299	+90,4	5 205	+33,5	939	+49,0	37
999	+47,3	-	-100,0	2 322	+69,1	-	-100,0	38
1 657	+8,3	3	x	44 171	+0,9	117	x	39
3	-80,0	-	-	13	-69,8	-	-	40
133 867	+7,7	25 676	+16,0	603 858	+3,3	64 785	+10,7	41
69 769	+8,4	17 787	+14,0	156 125	+5,3	42 776	+9,9	42
4 179	+12,9	1 273	+19,4	12 256	+33,6	3 294	+22,1	43
6 226	+9,4	1 057	+19,3	22 921	+4,0	2 630	+2,7	44
12 957	+25,5	2 508	+46,9	24 073	+16,0	5 039	+45,3	45
13 823	+1,0	196	+59,3	42 091	+6,8	589	+93,8	46
7 913	+1,3	2 494	+8,8	34 408	+2,6	8 926	+3,6	47
4 566	-4,6	193	+7,8	10 871	+27,0	331	+6,1	48
13 794	+5,8	24	+9,1	298 184	-0,5	716	+7,7	49
640	-26,8	144	-45,2	2 929	-7,2	484	-51,0	50

Noch: 2.2 Kapazität und Leistung der Beherbergungs

Januar

Lfd. Nr.	Gemeindeguppe Betriebsart	Betriebe		Betten			Mittlere Aufenthaltsdauer ³⁾	
		geöffnete	Veränderung ¹⁾	angebotene	Veränderung ¹⁾	mittlere Auslastung ²⁾	aller Gäste	ausländischer Gäste
51	Luftkurorte	341	-3,4	12 485	-1,2	16,4	3,1	2,6
52	Hotels	109	-2,7	4 308	-2,3	18,1	2,0	2,2
53	Gasthöfe	48	-9,4	869	-4,5	12,5	3,1	5,4
54	Pensionen	63	-8,7	1 321	-8,7	16,1	4,6	7,8
55	Hotels garnis	8	-11,1	164	-16,3	10,5	1,6	1,7
56	Erholungs-, Ferien- und Schulungsheime und Boardinghouses	29	+11,5	2 292	+9,8	30,2	3,0	5,8
57	Ferienhäuser, -wohnungen, -zentren	41	-	1 026	+2,1	10,1	3,9	3,2
58	Hütten, Jugendherbergen u. Ä.	23	-4,2	1 469	-2,5	14,5	2,3	1,5
59	Vorsorge- und Reha-Kliniken	5	-16,7	1 036	-3,7	49,6	19,1	-
60	Campingplätze	15	+15,4	.	.	.	2,7	3,0
61	Erholungsorte	338	-	14 750	-0,2	17,2	2,5	2,4
62	Hotels	113	+1,8	4 739	+2,1	19,7	2,0	2,3
63	Gasthöfe	46	-	775	-1,5	11,9	2,2	1,5
64	Pensionen	44	-2,2	927	-5,7	14,2	3,8	2,9
65	Hotels garnis	16	+14,3	436	+9,3	21,6	1,8	1,8
66	Erholungs-, Ferien- und Schulungsheime und Boardinghouses	49	+2,1	3 631	-0,7	27,0	2,6	1,6
67	Ferienhäuser, -wohnungen, -zentren	26	-7,1	1 281	-9,2	31,2	2,3	7,1
68	Hütten, Jugendherbergen u. Ä.	24	+9,1	2 439	+2,3	16,1	2,3	1,1
69	Vorsorge- und Reha-Kliniken	3	-	522	-0,6	52,0	16,1	15,3
70	Campingplätze	17	-19,0	.	.	.	2,8	2,8
71	Sonstige Gemeinden	3 568	-0,8	197 286	+1,2	28,4	2,0	2,2
72	Hotels	1 711	-	106 527	+2,3	31,4	1,8	2,1
73	Gasthöfe	343	-7,5	5 258	-9,3	14,1	2,3	2,9
74	Pensionen	136	+0,7	3 187	-3,5	20,5	3,3	4,4
75	Hotels garnis	837	+1,0	41 414	+2,1	33,0	1,9	2,3
76	Erholungs-, Ferien- und Schulungsheime und Boardinghouses	233	-2,9	21 646	-0,7	31,2	2,6	2,8
77	Ferienhäuser, -wohnungen, -zentren	81	+2,5	5 977	+1,2	52,5	3,9	4,0
78	Hütten, Jugendherbergen u. Ä.	119	-	9 887	-0,8	18,7	1,9	2,1
79	Vorsorge- und Reha-Kliniken	21	-	3 390	-	65,4	24,5	22,2
80	Campingplätze	87	-5,4	.	.	.	3,7	6,8
81	Nordrhein-Westfalen	5 155	-1,4	273 356	+0,5	28,5	2,3	2,3
82	Hotels	2 210	-0,5	130 895	+1,6	30,8	1,8	2,1
83	Gasthöfe	531	-5,7	8 630	-6,1	15,6	2,5	2,7
84	Pensionen	437	-6,2	9 535	-6,4	19,1	3,6	3,3
85	Hotels garnis	922	+1,3	45 090	+2,6	32,3	1,9	2,3
86	Erholungs-, Ferien- und Schulungsheime und Boardinghouses	373	-1,8	31 817	+0,3	30,9	2,7	2,7
87	Ferienhäuser, -wohnungen, -zentren	250	+0,4	12 564	-1,3	37,8	3,8	3,9
88	Hütten, Jugendherbergen u. Ä.	193	+1,0	15 846	+0,6	17,8	2,1	2,0
89	Vorsorge- und Reha-Kliniken	100	-2,0	18 979	-2,8	67,1	21,8	26,3
90	Campingplätze	139	-5,4	.	.	.	3,8	5,2

stätten nach Gemeindegruppen und Betriebsarten

2006

Ankünfte				Übernachtungen				Lfd. Nr.
aller Gäste	Veränderung ¹⁾	ausländischer Gäste	Veränderung ¹⁾	aller Gäste	Veränderung ¹⁾	ausländischer Gäste	Veränderung ¹⁾	
25 647	+4,2	2 612	+13,6	79 388	+1,5	6 715	+23,1	51
11 657	+3,9	2 051	+7,7	23 248	–	4 514	+7,5	52
1 074	+0,8	153	+19,5	3 351	+0,8	823	+81,7	53
1 364	+5,9	47	–29,9	6 319	–4,4	367	+182,3	54
324	+35,6	85	+46,6	533	+19,8	143	+47,4	55
6 695	+9,1	19	–55,8	20 114	+21,8	110	–43,9	56
818	+28,4	224	+366,7	3 207	+4,9	706	+196,6	57
2 846	–5,9	31	–24,4	6 586	–6,9	46	–45,9	58
833	–13,5	–	–	15 934	–10,4	–	–	59
36	–25,0	2	–77,8	96	–45,8	6	–89,5	60
40 730	+7,9	3 835	+17,6	100 073	+2,9	9 062	+6,6	61
14 070	+3,6	2 410	+9,9	27 775	+0,3	5 662	+6,5	62
1 293	+10,3	293	+46,5	2 825	+2,7	431	+10,2	63
1 054	–13,6	101	+14,8	3 995	–2,3	293	–36,7	64
1 653	+26,4	528	+41,2	2 921	+31,5	960	+47,9	65
11 269	–9,6	288	+104,3	29 670	–12,3	464	+29,2	66
5 297	+126,5	140	–15,7	12 408	+105,7	993	+0,7	67
5 301	+14,8	16	–33,3	12 207	+13,9	17	–43,3	68
456	+6,3	6	+50,0	7 341	–12,4	92	–8,9	69
337	–44,9	53	–26,4	931	–39,2	150	–27,2	70
953 964	+1,5	203 493	+1,1	1 924 269	+1,5	456 826	+1,7	71
579 769	+0,6	132 987	–0,2	1 025 037	+1,8	272 943	+0,9	72
9 810	–0,5	865	–6,5	22 873	+0,5	2 541	–6,8	73
5 918	+9,0	574	–3,5	19 678	+13,0	2 518	+42,5	74
221 168	+3,4	51 022	+3,1	420 882	+1,0	117 301	+2,4	75
79 386	+1,8	3 134	–4,4	207 709	+1,9	8 739	–8,9	76
24 670	–1,4	10 944	+6,6	96 350	–5,3	43 272	+2,6	77
28 122	+6,5	3 699	+11,0	54 468	+2,1	7 620	–1,5	78
2 802	+1,3	5	x	68 691	+0,5	111	x	79
2 319	+16,1	263	+85,2	8 581	+47,5	1 781	+378,8	80
1 154 208	+2,5	235 616	+2,9	2 707 588	+1,9	537 388	+3,0	81
675 265	+1,4	155 235	+1,5	1 232 185	+2,2	325 895	+2,2	82
16 356	+3,5	2 584	+11,4	41 305	+8,7	7 089	+13,1	83
14 562	+6,9	1 779	+8,7	52 913	+5,5	5 808	+18,0	84
236 102	+4,6	54 143	+4,9	448 409	+1,9	123 443	+3,9	85
111 173	+0,8	3 637	+1,5	299 584	+2,0	9 902	–5,2	86
38 698	+8,1	13 802	+8,1	146 373	+1,4	53 897	+3,6	87
40 835	+5,2	3 939	+10,2	84 132	+5,6	8 014	–1,8	88
17 885	+4,0	35	+34,6	390 150	–1,0	919	+20,0	89
3 332	–5,7	462	–4,9	12 537	+17,4	2 421	+49,3	90

2.3 Kapazität und Leistung der Beherbergungs

Januar

Lfd. Nr.	Reisegebiet Betriebsart	Betriebe		Betten			Mittlere Aufenthaltsdauer ³⁾	
		geöffnete	Veränderung ¹⁾	angebotene	Veränderung ¹⁾	mittlere Auslastung ²⁾	aller Gäste	ausländischer Gäste
1	Eifel und Region Aachen	386	-2,5	16 728	-1,0	20,9	2,4	2,2
2	Hotels	164	-1,2	6 755	+6,3	23,5	1,8	2,0
3	Gasthöfe	30	+3,4	396	+2,1	13,3	2,4	3,4
4	Pensionen	24	-4,0	438	-3,5	11,8	3,3	4,2
5	Hotels garnis	51	+2,0	2 197	+1,4	25,1	1,8	2,3
6	Erholungs-, Ferien- und Schulungsheime und Boardinghouses	46	-6,1	2 598	-9,0	30,8	3,2	5,1
7	Ferienhäuser, -wohnungen, -zentren	23	-8,0	1 394	-3,2	28,2	2,4	5,4
8	Hütten, Jugendherbergen u. Ä.	21	-8,7	1 888	-10,7	14,7	2,3	1,3
9	Vorsorge- und Reha-Kliniken	8	+14,3	1 062	-4,7	60,6	18,7	28,4
10	Campingplätze	19	-13,6	.	.	.	4,7	2,0
11	Niederrhein	495	-2,0	24 367	-0,8	21,1	2,0	2,1
12	Hotels	250	-	14 540	+0,1	27,0	1,8	2,0
13	Gasthöfe	45	-11,8	740	-10,6	15,6	2,8	3,5
14	Pensionen	18	-5,3	408	-4,0	.	.	.
15	Hotels garnis	107	+3,9	4 346	+1,1	27,0	2,0	2,3
16	Erholungs-, Ferien- und Schulungsheime und Boardinghouses	28	-12,5	2 152	-8,9	30,7	2,3	5,0
17	Ferienhäuser, -wohnungen, -zentren	8	-	234	-1,3	13,8	2,5	10,9
18	Hütten, Jugendherbergen u. Ä.	20	-4,8	1 707	+4,4	21,2	2,2	2,8
19	Vorsorge- und Reha-Kliniken	2	-	240	-	.	.	.
20	Campingplätze	17	-10,5	.	.	.	2,0	4,4
21	Münsterland	531	-0,6	22 298	+1,1	20,3	2,1	2,1
22	Hotels	293	+1,0	11 727	+1,7	21,3	1,6	1,8
23	Gasthöfe	54	-6,9	841	-13,7	.	.	.
24	Pensionen	37	-7,5	1 118	-6,4	20,0	3,7	6,9
25	Hotels garnis	48	+6,7	2 091	+9,5	22,7	1,6	1,8
26	Erholungs-, Ferien- und Schulungsheime und Boardinghouses	41	-4,7	4 756	+1,2	39,9	3,4	4,9
27	Ferienhäuser, -wohnungen, -zentren	28	+3,7	671	+3,9	12,6	4,8	10,4
28	Hütten, Jugendherbergen u. Ä.	13	-	952	-0,3	20,6	2,2	2,7
29	Vorsorge- und Reha-Kliniken	1	-	142	-1,4	.	.	.
30	Campingplätze	16	-5,9	.	.	.	5,0	5,6
31	Teutoburger Wald	852	-4,6	41 382	-1,9	28,5	3,7	2,3
32	Hotels	336	-3,4	15 375	-5,9	24,7	1,9	2,2
33	Gasthöfe	90	-12,6	1 383	-13,6	12,3	2,6	3,8
34	Pensionen	144	-10,0	3 567	-7,6	14,5	4,3	6,2
35	Hotels garnis	69	+1,5	2 979	+15,1	29,1	1,8	1,9
36	Erholungs-, Ferien- und Schulungsheime und Boardinghouses	54	-	3 556	+9,2	25,3	2,6	11,2
37	Ferienhäuser, -wohnungen, -zentren	55	-3,5	2 271	-6,4	9,1	6,3	5,9
38	Hütten, Jugendherbergen u. Ä.	30	+11,1	2 310	+8,9	15,1	2,3	2,3
39	Vorsorge- und Reha-Kliniken	47	-	9 941	-0,5	65,1	21,3	16,6
40	Campingplätze	27	-6,9	.	.	.	4,2	6,3
41	Sauerland	946	-2,2	41 952	-1,2	28,6	3,3	3,1
42	Hotels	295	-3,6	13 672	-1,8	33,5	2,4	2,6
43	Gasthöfe	166	-1,2	3 054	+1,5	18,8	2,6	2,4
44	Pensionen	162	-6,9	3 034	-7,5	22,4	3,5	2,4
45	Hotels garnis	35	-	1 551	+2,9	26,1	1,8	2,3
46	Erholungs-, Ferien- und Schulungsheime und Boardinghouses	73	+5,8	6 575	+4,7	27,5	2,9	2,7
47	Ferienhäuser, -wohnungen, -zentren	116	+0,9	7 647	-0,8	51,7	3,9	3,8
48	Hütten, Jugendherbergen u. Ä.	50	-	3 302	-0,4	13,7	2,3	3,3
49	Vorsorge- und Reha-Kliniken	20	-9,1	3 117	-9,0	72,8	21,7	58,0
50	Campingplätze	29	+3,6	.	.	.	4,7	5,5
51	Siegerland-Wittgenstein	142	-	5 559	+1,8	35,6	4,1	2,2
52	Hotels	59	+3,5	1 930	+4,5	28,2	1,7	1,8
53	Gasthöfe	27	-	386	+6,0	17,4	2,7	4,7
54	Pensionen	18	-5,3	265	-3,6	16,2	3,6	3,4
55	Hotels garnis	7	-	210	-2,8	24,1	1,9	3,2
56	Erholungs-, Ferien- und Schulungsheime und Boardinghouses	12	+9,1	761	+4,4	24,4	2,8	6,2
57	Ferienhäuser, -wohnungen, -zentren	2	-	38	+72,7	.	.	.
58	Hütten, Jugendherbergen u. Ä.	3	+50,0	139	+162,3	.	.	.
59	Vorsorge- und Reha-Kliniken	9	-10,0	1 830	-6,4	.	.	.
60	Campingplätze	5	-28,6

Noch: 2.3 Kapazität und Leistung der Beherbergungs

Januar

Lfd. Nr.	Reisegebiet Betriebsart	Betriebe		Betten			Mittlere Aufenthaltsdauer ³⁾	
		geöffnete	Veränderung ¹⁾	angebotene	Veränderung ¹⁾	mittlere Auslastung ²⁾	aller Gäste	ausländischer Gäste
61	Bergisches Land	314	-1,9	15 943	-2,1	27,7	2,6	2,3
62	Hotels	166	-1,2	7 700	+2,2	25,5	1,9	2,2
63	Gasthöfe	16	+6,7	216	-0,5	11,8	3,1	3,8
64	Pensionen	6	-	101	-	20,5	3,6	1,2
65	Hotels garnis	48	-	2 034	-2,5	28,7	2,0	2,7
66	Erholungs-, Ferien- und Schulungsheime und Boardinghouses	39	-7,1	2 904	-12,5	24,7	2,3	2,6
67	Ferienhäuser, -wohnungen, -zentren	6	-14,3	97	-9,3	15,4	3,6	4,0
68	Hütten, Jugendherbergen u. Ä.	17	-5,6	1 475	-1,5	12,5	1,9	1,7
69	Vorsorge- und Reha-Kliniken	8	-	1 416	-	85,6	22,7	-
70	Campingplätze	8	-	.	.	.	2,5	-
71	Bonn und Rhein-Sieg-Kreis	269	+0,7	16 440	+1,4	26,4	2,0	2,3
72	Hotels	121	+3,4	9 048	+4,0	27,6	1,8	2,2
73	Gasthöfe	30	-9,1	527	-8,7	9,6	2,2	1,9
74	Pensionen	5	-	93	-36,3	29,7	3,0	4,0
75	Hotels garnis	73	-1,4	2 821	-8,3	30,2	2,0	2,6
76	Erholungs-, Ferien- und Schulungsheime und Boardinghouses	30	+3,4	3 248	+8,9	30,1	2,3	2,1
77	Ferienhäuser, -wohnungen, -zentren	1	-	9	-40,0	.	.	.
78	Hütten, Jugendherbergen u. Ä.	3	-	579	-3,8	15,8	1,3	1,7
79	Vorsorge- und Reha-Kliniken	1	-	115	-	.	.	.
80	Campingplätze	5	+25,0	.	.	.	6,1	-
81	Köln und Region	364	+1,7	30 494	+3,8	38,6	1,9	2,2
82	Hotels	140	+4,5	17 540	+4,5	40,2	1,8	2,2
83	Gasthöfe	21	-12,5	308	-12,5	18,6	2,2	2,6
84	Pensionen	8	+14,3	214	+8,6	.	.	.
85	Hotels garnis	176	-	10 266	+2,9	39,8	2,0	2,4
86	Erholungs-, Ferien- und Schulungsheime und Boardinghouses	7	-	948	-1,0	.	.	.
87	Ferienhäuser, -wohnungen, -zentren	2	+100,0	38	+31,0	.	.	.
88	Hütten, Jugendherbergen u. Ä.	6	+20,0	1 180	+10,0	.	.	.
89	Vorsorge- und Reha-Kliniken	-	-	-	-	.	.	.
90	Campingplätze	4	-
91	Düsseldorf und Kreis Mettmann	312	+3,7	25 485	+7,2	38,9	1,8	2,1
92	Hotels	117	+2,6	14 529	+6,9	40,8	1,7	2,0
93	Gasthöfe	4	-20,0	47	-26,6	.	.	.
94	Pensionen	7	+40,0	116	+19,6	36,2	4,1	8,5
95	Hotels garnis	171	+4,3	9 481	+8,2	37,2	2,0	2,2
96	Erholungs-, Ferien- und Schulungsheime und Boardinghouses	8	-	669	+9,1	.	.	.
97	Ferienhäuser, -wohnungen, -zentren	1	-	12	-	.	.	.
98	Hütten, Jugendherbergen u. Ä.	4	-	631	-1,9	.	.	.
99	Vorsorge- und Reha-Kliniken	-	-	-	-	.	.	.
100	Campingplätze	-	-
101	Ruhrgebiet	544	-0,5	32 708	-	29,8	1,9	1,9
102	Hotels	269	-1,1	18 079	+1,8	33,0	1,7	1,9
103	Gasthöfe	48	-4,0	732	-10,1	17,1	2,4	2,7
104	Pensionen	8	+33,3	181	+11,7	27,5	3,4	7,7
105	Hotels garnis	137	-2,1	7 114	-3,3	28,1	1,8	2,0
106	Erholungs-, Ferien- und Schulungsheime und Boardinghouses	35	-2,8	3 650	-0,9	32,5	2,5	1,3
107	Ferienhäuser, -wohnungen, -zentren	8	+60,0	153	+91,3	22,0	6,4	-
108	Hütten, Jugendherbergen u. Ä.	26	+4,0	1 683	-3,8	15,6	1,9	2,5
109	Vorsorge- und Reha-Kliniken	4	-	1 116	-	57,8	21,0	-
110	Campingplätze	9	-	.	.	.	7,5	76,0
111	Nordrhein-Westfalen	5 155	-1,4	273 356	+0,5	28,5	2,3	2,3
112	Hotels	2 210	-0,5	130 895	+1,6	30,8	1,8	2,1
113	Gasthöfe	531	-5,7	8 630	-6,1	15,6	2,5	2,7
114	Pensionen	437	-6,2	9 535	-6,4	19,1	3,6	3,3
115	Hotels garnis	922	+1,3	45 090	+2,6	32,3	1,9	2,3
116	Erholungs-, Ferien- und Schulungsheime und Boardinghouses	373	-1,8	31 817	+0,3	30,9	2,7	2,7
117	Ferienhäuser, -wohnungen, -zentren	250	+0,4	12 564	-1,3	37,8	3,8	3,9
118	Hütten, Jugendherbergen u. Ä.	193	+1,0	15 846	+0,6	17,8	2,1	2,0
119	Vorsorge- und Reha-Kliniken	100	-2,0	18 979	-2,8	67,1	21,8	26,3
120	Campingplätze	139	-5,4	.	.	.	3,8	5,2

stätten nach Reisegebieten und Betriebsarten

2006

Ankünfte				Übernachtungen				Lfd. Nr.
aller Gäste	Veränderung ¹⁾	ausländischer Gäste	Veränderung ¹⁾	aller Gäste	Veränderung ¹⁾	ausländischer Gäste	Veränderung ¹⁾	
55 350	-2,6	8 121	-3,9	144 674	+4,4	18 666	+2,5	61
31 726	+1,0	6 202	-3,5	59 577	+6,9	13 457	+4,6	62
258	-23,4	17	-37,0	791	-13,4	65	+4,8	63
179	+8,5	6	+100,0	641	+61,9	7	+40,0	64
8 833	-6,3	1 498	+6,2	18 008	+1,6	4 064	+17,3	65
9 643	-12,1	330	-31,3	21 929	-8,6	860	-36,3	66
130	-25,7	42	-4,5	464	-4,5	169	-14,2	67
2 888	+4,4	26	-55,9	5 594	+20,0	44	-81,4	68
1 655	+9,2	-	-100,0	37 576	+8,8	-	-100,0	69
38	+123,5	-	-	94	-36,1	-	-	70
72 479	-8,8	8 950	-5,0	141 453	-3,2	20 297	-0,5	71
42 893	-10,2	6 122	-4,0	77 325	-0,8	13 432	+3,6	72
725	-3,6	47	-36,5	1 562	-18,7	88	-26,7	73
289	-44,7	11	-52,2	857	-21,0	44	+37,5	74
13 080	-11,0	1 991	-17,6	25 938	-8,9	5 168	-10,0	75
13 200	-8,9	673	+73,9	30 347	-6,5	1 390	+20,0	76
.	77
2 169	+72,0	106	-24,8	2 841	+23,2	175	-55,2	78
.	79
101	x	-	-100,0	614	x	-	-100,0	80
197 900	-0,3	59 877	+4,1	374 759	-1,8	134 668	+2,9	81
117 753	-0,4	37 835	+5,0	216 281	+0,5	82 599	+7,2	82
795	+12,6	96	-10,3	1 776	+7,1	250	-14,7	83
.	84
64 228	-0,4	17 490	+2,6	125 476	-3,9	42 745	+0,9	85
.	86
.	87
.	88
.	89
.	90
164 807	+1,6	55 911	+2,4	302 641	+0,8	115 107	+2,3	91
103 775	-2,9	37 204	-1,2	180 551	-1,9	73 558	+0,8	92
.	93
313	+15,5	31	+14,8	1 268	+59,9	265	x	94
55 060	+10,1	18 336	+10,9	108 850	+4,4	40 564	+4,8	95
.	96
.	97
.	98
.	99
.	100
163 748	+1,9	20 948	-10,8	316 479	+2,4	40 755	-9,9	101
106 685	+2,3	15 327	-9,7	183 743	+3,2	29 035	-12,3	102
1 594	-3,4	81	-14,7	3 763	-0,7	219	-34,2	103
458	+82,5	43	-17,3	1 544	+69,1	332	+5,4	104
35 295	-3,2	5 190	-14,3	61 772	-3,0	10 245	-7,1	105
14 469	+18,0	115	+13,9	36 114	+8,9	151	-	106
164	+429,0	-	-	1 043	+460,8	-	-	107
4 039	-6,0	188	-7,4	7 796	-6,8	469	+41,3	108
951	+4,6	-	-	20 011	+3,6	-	-	109
93	-84,0	4	+300,0	693	-52,9	304	x	110
1 154 208	+2,5	235 616	+2,9	2 707 588	+1,9	537 388	+3,0	111
675 265	+1,4	155 235	+1,5	1 232 185	+2,2	325 895	+2,2	112
16 356	+3,5	2 584	+11,4	41 305	+8,7	7 089	+13,1	113
14 562	+6,9	1 779	+8,7	52 913	+5,5	5 808	+18,0	114
236 102	+4,6	54 143	+4,9	448 409	+1,9	123 443	+3,9	115
111 173	+0,8	3 637	+1,5	299 584	+2,0	9 902	-5,2	116
38 698	+8,1	13 802	+8,1	146 373	+1,4	53 897	+3,6	117
40 835	+5,2	3 939	+10,2	84 132	+5,6	8 014	-1,8	118
17 885	+4,0	35	+34,6	390 150	-1,0	919	+20,0	119
3 332	-5,7	462	-4,9	12 537	+17,4	2 421	+49,3	120

2.4 Leistung der Beherbergungsstätten nach Reisegebieten und Herkunftsländern

Januar 2006

Reisegebiet Herkunftsland (ständiger Wohnsitz)	Ankünfte		Übernachtungen			Mittlere Aufenthalts- dauer ³⁾
	aller Gäste	Verän- derung ¹⁾	aller Gäste	Verän- derung ¹⁾	Anteil ²⁾	
Eifel und Region Aachen	55 343	+15,4	134 596	+9,3	100	2,4
Bundesrepublik Deutschland	45 361	+14,2	112 815	+8,0	83,8	2,5
Ausland	9 982	+21,5	21 781	+16,9	16,2	2,2
Europa	8 446	+19,2	17 369	+14,3	79,7	2,1
EU-Länder	7 932	x	16 056	x	73,7	2,0
Belgien	2 155	+15,4	4 777	+7,3	21,9	2,2
Dänemark	51	-10,5	78	-3,7	0,4	1,5
Estland	9	x	12	x	0,1	1,3
Finnland	78	+47,2	183	+103,3	0,8	2,3
Frankreich	773	+26,1	1 222	+2,1	5,6	1,6
Griechenland	107	+44,6	293	+15,4	1,3	2,7
Republik Irland	56	+143,5	106	+82,8	0,5	1,9
Italien	294	+22,0	598	+19,6	2,7	2,0
Lettland	26	x	36	x	0,2	1,4
Litauen	24	x	41	x	0,2	1,7
Luxemburg	88	+11,4	142	+16,4	0,7	1,6
Malta	-	-	-	-	-	-
Niederlande	2 351	+31,4	4 503	+19,9	20,7	1,9
Österreich	185	-6,1	340	-16,3	1,6	1,8
Polen	297	+57,1	785	+131,6	3,6	2,6
Portugal	85	+41,7	272	-2,5	1,2	3,2
Schweden	186	+43,1	355	+31,5	1,6	1,9
Slowakische Republik	25	x	48	x	0,2	1,9
Slowenien	8	x	10	x	-	1,3
Spanien	141	-6,0	310	+2,3	1,4	2,2
Tschechische Republik	135	-21,5	398	+10,2	1,8	2,9
Ungarn	52	-54,0	90	-48,3	0,4	1,7
Vereinigtes Königreich	805	+11,3	1 452	+5,5	6,7	1,8
Zypern	1	x	5	x	-	5,0
Island	23	x	106	x	0,5	4,6
Norwegen	57	-	119	+40,0	0,5	2,1
Russland	93	+43,1	347	+62,1	1,6	3,7
Schweiz	192	-11,9	360	-9,3	1,7	1,9
Ukraine	18	x	66	x	0,3	3,7
Türkei	61	-47,4	118	-46,6	0,5	1,9
sonstige europäische Länder	70	x	197	x	0,9	2,8
Afrika	58	+9,4	146	-7,6	0,7	2,5
Republik Südafrika	21	-	91	-10,8	0,4	4,3
sonstige afrikanische Länder	37	+15,6	55	-1,8	0,3	1,5
Asien	589	+28,0	2 038	+24,8	9,4	3,5
Arabische Golfstaaten	45	-40,8	537	+31,9	2,5	11,9
Volksrepublik China und Hongkong	180	-16,7	591	-18,0	2,7	3,3
Indien	17	x	65	x	0,3	3,8
Israel	12	-36,8	40	-60,4	0,2	3,3
Japan	188	+198,4	439	+213,6	2,0	2,3
Südkorea	44	+41,9	78	-14,3	0,4	1,8
Taiwan	8	+100,0	27	+125,0	0,1	3,4
sonstige asiatische Länder	95	x	261	x	1,2	2,7
Amerika	587	+73,2	1 685	+76,1	7,7	2,9
Kanada	62	+93,8	250	+252,1	1,1	4,0
USA	471	+96,3	1 223	+76,7	5,6	2,6
Mittelamerika und Karibik	6	+50,0	27	+28,6	0,1	4,5
Brasilien	34	-15,0	147	+8,1	0,7	4,3
sonstige südamerikanische Länder	14	-39,1	38	+2,7	0,2	2,7
Australien	44	x	78	x	0,4	1,8
Neuseeland und Ozeanien	-	-	3	x	-	-
Ohne Angabe	258	+29,0	462	-11,0	2,1	1,8

1) Veränderung gegenüber dem Vorjahresmonat in % – 2) Bei Übernachtungen von Gästen aus der Bundesrepublik Deutschland und dem Ausland: Anteil an allen Übernachtungen im Bundesgebiet; sonst: Anteil an allen Übernachtungen am Ausland zusammen. – 3) mittlere Aufenthaltsdauer in Tagen = Übernachtungen / Ankünfte

Noch: 2.4 Leistung der Beherbergungsstätten nach Reisegebieten und Herkunftsländern

Januar 2006

Reisegebiet Herkunftsland (ständiger Wohnsitz)	Ankünfte		Übernachtungen			Mittlere Aufenthalts- dauer ³⁾
	aller Gäste	Verän- derung ¹⁾	aller Gäste	Verän- derung ¹⁾	Anteil ²⁾	
Niederrhein	103 604	+8,5	202 065	+7,9	100	2,0
Bundesrepublik Deutschland	83 833	+9,2	160 322	+8,5	79,3	1,9
Ausland	19 771	+5,6	41 743	+5,8	20,7	2,1
Europa	16 539	+7,8	33 061	+8,9	79,2	2,0
EU-Länder	14 369	x	28 123	x	67,4	2,0
Belgien	984	+2,1	1 749	+8,8	4,2	1,8
Dänemark	286	-33,6	519	-36,6	1,2	1,8
Estland	35	x	80	x	0,2	2,3
Finnland	126	+96,9	260	+103,1	0,6	2,1
Frankreich	1 227	+16,1	2 211	+9,0	5,3	1,8
Griechenland	131	-0,8	325	-5,5	0,8	2,5
Republik Irland	180	-2,2	459	-6,7	1,1	2,6
Italien	721	+14,6	1 481	+25,0	3,5	2,1
Lettland	5	x	23	x	0,1	4,6
Litauen	25	x	43	x	0,1	1,7
Luxemburg	137	+128,3	212	+69,6	0,5	1,5
Malta	10	x	13	x	-	1,3
Niederlande	5 812	+1,2	10 283	+0,3	24,6	1,8
Österreich	800	+22,5	1 962	+17,6	4,7	2,5
Polen	556	+40,1	1 201	+46,1	2,9	2,2
Portugal	93	-20,5	182	-7,6	0,4	2,0
Schweden	361	+34,2	689	+38,6	1,7	1,9
Slowakische Republik	26	x	41	x	0,1	1,6
Slowenien	24	x	86	x	0,2	3,6
Spanien	505	+22,9	1 173	+36,1	2,8	2,3
Tschechische Republik	290	+25,0	728	+4,0	1,7	2,5
Ungarn	127	-6,6	270	-16,1	0,6	2,1
Vereinigtes Königreich	1 900	+4,5	4 097	+3,6	9,8	2,2
Zypern	8	x	36	x	0,1	4,5
Island	10	+66,7	35	+288,9	0,1	3,5
Norwegen	115	-20,1	183	-17,2	0,4	1,6
Russland	406	+3,0	1 308	-7,9	3,1	3,2
Schweiz	780	-5,8	1 486	+17,6	3,6	1,9
Ukraine	7	x	12	x	-	1,7
Türkei	479	+27,1	994	+30,6	2,4	2,1
sonstige europäische Länder	373	x	920	x	2,2	2,5
Afrika	308	+234,8	637	+119,7	1,5	2,1
Republik Südafrika	45	+164,7	174	+200,0	0,4	3,9
sonstige afrikanische Länder	263	+250,7	463	+99,6	1,1	1,8
Asien	791	-13,5	2 475	-13,0	5,9	3,1
Arabische Golfstaaten	72	+18,0	213	+77,5	0,5	3,0
Volksrepublik China und Hongkong	224	-27,7	692	-34,8	1,7	3,1
Indien	26	x	78	x	0,2	3,0
Israel	67	-1,5	191	+42,5	0,5	2,9
Japan	129	-13,4	406	+6,3	1,0	3,1
Südkorea	67	-28,0	240	-33,0	0,6	3,6
Taiwan	26	+116,7	96	+57,4	0,2	3,7
sonstige asiatische Länder	180	x	559	x	1,3	3,1
Amerika	866	+8,8	2 252	-22,3	5,4	2,6
Kanada	78	-7,1	210	-32,0	0,5	2,7
USA	672	+10,7	1 636	-27,0	3,9	2,4
Mittelamerika und Karibik	35	+20,7	147	+14,8	0,4	4,2
Brasilien	47	+9,3	160	+40,4	0,4	3,4
sonstige südamerikanische Länder	34	+3,0	99	-7,5	0,2	2,9
Australien	35	x	81	x	0,2	2,3
Neuseeland und Ozeanien	14	x	24	x	0,1	1,7
Ohne Angabe	1 204	-14,7	3 184	+15,2	7,6	2,6

Noch: 2.4 Leistung der Beherbergungsstätten nach Reisegebieten und Herkunftsländern

Januar 2006

Reisegebiet Herkunftsland (ständiger Wohnsitz)	Ankünfte		Übernachtungen			Mittlere Aufenthalts- dauer ³⁾
	aller Gäste	Verän- derung ¹⁾	aller Gäste	Verän- derung ¹⁾	Anteil ²⁾	
Münsterland	79 582	+6,8	170 538	+5,3	100	2,1
Bundesrepublik Deutschland	72 203	+6,7	155 405	+4,9	91,1	2,2
Ausland	7 379	+7,4	15 133	+9,6	8,9	2,1
Europa	6 030	+4,3	12 256	+8,8	81,0	2,0
EU-Länder	5 302	x	10 647	x	70,4	2,0
Belgien	345	+7,5	611	+0,8	4,0	1,8
Dänemark	215	-23,2	287	-28,1	1,9	1,3
Estland	19	x	26	x	0,2	1,4
Finnland	57	-18,6	121	+23,5	0,8	2,1
Frankreich	525	-6,1	760	-19,2	5,0	1,4
Griechenland	63	+12,5	107	-4,5	0,7	1,7
Republik Irland	17	-5,6	24	-7,7	0,2	1,4
Italien	378	-2,1	677	-9,0	4,5	1,8
Lettland	7	x	10	x	0,1	1,4
Litauen	8	x	10	x	0,1	1,3
Luxemburg	54	+80,0	101	+119,6	0,7	1,9
Malta	-	-	-	-	-	-
Niederlande	1 242	-5,1	2 015	-15,1	13,3	1,6
Österreich	280	+0,4	506	-10,6	3,3	1,8
Polen	626	+48,7	1 709	+24,8	11,3	2,7
Portugal	37	+12,1	102	+96,2	0,7	2,8
Schweden	214	+52,9	258	+41,8	1,7	1,2
Slowakische Republik	35	x	745	x	4,9	21,3
Slowenien	1	x	1	x	-	1,0
Spanien	217	+33,1	449	+39,9	3,0	2,1
Tschechische Republik	107	+0,9	323	+8,4	2,1	3,0
Ungarn	60	-4,8	256	+52,4	1,7	4,3
Vereinigtes Königreich	795	-2,1	1 549	+8,5	10,2	1,9
Zypern	-	-	-	-	-	-
Island	6	-64,7	11	-42,1	0,1	1,8
Norwegen	48	-51,5	99	-37,7	0,7	2,1
Russland	113	-29,4	417	-20,1	2,8	3,7
Schweiz	283	+9,7	511	+25,2	3,4	1,8
Ukraine	29	x	58	x	0,4	2,0
Türkei	83	+36,1	180	+51,3	1,2	2,2
sonstige europäische Länder	166	x	333	x	2,2	2,0
Afrika	24	+60,0	56	+43,6	0,4	2,3
Republik Südafrika	8	-11,1	8	-55,6	0,1	1,0
sonstige afrikanische Länder	16	+166,7	48	+128,6	0,3	3,0
Asien	290	+5,1	706	+13,5	4,7	2,4
Arabische Golfstaaten	12	-7,7	40	-50,6	0,3	3,3
Volksrepublik China und Hongkong	33	-29,8	110	-22,5	0,7	3,3
Indien	3	x	5	x	-	1,7
Israel	37	+164,3	78	+200,0	0,5	2,1
Japan	129	+19,4	252	+18,3	1,7	2,0
Südkorea	11	+37,5	19	-13,6	0,1	1,7
Taiwan	9	-71,9	35	-12,5	0,2	3,9
sonstige asiatische Länder	56	x	167	x	1,1	3,0
Amerika	368	-10,9	995	-1,8	6,6	2,7
Kanada	27	-22,9	101	-32,7	0,7	3,7
USA	293	-9,0	730	+2,8	4,8	2,5
Mittelamerika und Karibik	8	+166,7	13	+8,3	0,1	1,6
Brasilien	5	-80,8	14	-79,1	0,1	2,8
sonstige südamerikanische Länder	35	+29,6	137	+85,1	0,9	3,9
Australien	33	x	55	x	0,4	1,7
Neuseeland und Ozeanien	4	x	10	x	0,1	2,5
Ohne Angabe	616	+101,3	1 032	+48,1	6,8	1,7

Noch: 2.4 Leistung der Beherbergungsstätten nach Reisegebieten und Herkunftsländern

Januar 2006

Reisegebiet Herkunftsland (ständiger Wohnsitz)	Ankünfte		Übernachtungen			Mittlere Aufenthalts- dauer ³⁾
	aller Gäste	Verän- derung ¹⁾	aller Gäste	Verän- derung ¹⁾	Anteil ²⁾	
Teutoburger Wald	107 635	+3,4	402 433	-0,6	100	3,7
Bundesrepublik Deutschland	97 059	+5,1	378 152	-0,3	94,0	3,9
Ausland	10 576	-10,1	24 281	-4,1	6,0	2,3
Europa	8 845	-8,1	19 349	-3,6	79,7	2,2
EU-Länder	7 467	x	16 391	x	67,5	2,2
Belgien	473	-13,1	848	-5,0	3,5	1,8
Dänemark	318	+5,6	529	-6,4	2,2	1,7
Estland	16	x	29	x	0,1	1,8
Finnland	90	-20,4	145	-31,9	0,6	1,6
Frankreich	910	-4,8	1 420	-6,7	5,8	1,6
Griechenland	174	+91,2	313	+62,2	1,3	1,8
Republik Irland	54	-26,0	96	-11,9	0,4	1,8
Italien	494	-11,2	1 054	+1,9	4,3	2,1
Lettland	31	x	70	x	0,3	2,3
Litauen	26	x	73	x	0,3	2,8
Luxemburg	51	+13,3	100	+16,3	0,4	2,0
Malta	1	x	3	x	-	3,0
Niederlande	1 432	-7,6	3 716	+0,3	15,3	2,6
Österreich	509	+16,2	1 230	+29,5	5,1	2,4
Polen	676	-11,1	2 073	+24,4	8,5	3,1
Portugal	85	-34,6	217	-37,6	0,9	2,6
Schweden	171	-39,4	331	-29,6	1,4	1,9
Slowakische Republik	14	x	16	x	0,1	1,1
Slowenien	16	x	35	x	0,1	2,2
Spanien	303	-21,7	802	-13,4	3,3	2,6
Tschechische Republik	255	+2,8	522	+10,1	2,1	2,0
Ungarn	164	-37,2	389	-30,5	1,6	2,4
Vereinigtes Königreich	1 201	-16,7	2 376	-23,5	9,8	2,0
Zypern	3	x	4	x	-	1,3
Island	13	+62,5	26	+85,7	0,1	2,0
Norwegen	96	-9,4	156	-13,8	0,6	1,6
Russland	552	+30,2	1 103	+14,5	4,5	2,0
Schweiz	406	-12,5	680	-31,8	2,8	1,7
Ukraine	21	x	161	x	0,7	7,7
Türkei	100	-17,4	343	+7,5	1,4	3,4
sonstige europäische Länder	190	x	489	x	2,0	2,6
Afrika	38	-52,5	98	-82,1	0,4	2,6
Republik Südafrika	10	-75,0	23	-88,3	0,1	2,3
sonstige afrikanische Länder	28	-30,0	75	-78,6	0,3	2,7
Asien	608	+3,2	1 733	+15,7	7,1	2,9
Arabische Golfstaaten	44	-2,2	128	-11,1	0,5	2,9
Volksrepublik China und Hongkong	150	-4,5	484	+31,5	2,0	3,2
Indien	16	x	48	x	0,2	3,0
Israel	28	-65,9	68	-78,9	0,3	2,4
Japan	161	-11,0	493	+23,6	2,0	3,1
Südkorea	51	+131,8	79	+75,6	0,3	1,5
Taiwan	43	+48,3	107	+59,7	0,4	2,5
sonstige asiatische Länder	115	x	326	x	1,3	2,8
Amerika	566	+7,6	1 903	+36,8	7,8	3,4
Kanada	63	+1,6	195	+20,4	0,8	3,1
USA	409	+15,2	1 381	+61,0	5,7	3,4
Mittelamerika und Karibik	28	+47,4	101	+24,7	0,4	3,6
Brasilien	44	+18,9	123	-22,2	0,5	2,8
sonstige südamerikanische Länder	22	-58,5	103	-22,0	0,4	4,7
Australien	22	x	62	x	0,3	2,8
Neuseeland und Ozeanien	2	x	31	x	0,1	15,5
Ohne Angabe	475	-40,2	1 038	-26,3	4,3	2,2

Noch: 2.4 Leistung der Beherbergungsstätten nach Reisegebieten und Herkunftsländern

Januar 2006

Reisegebiet Herkunftsland (ständiger Wohnsitz)	Ankünfte		Übernachtungen			Mittlere Aufenthalts- dauer ³⁾
	aller Gäste	Verän- derung ¹⁾	aller Gäste	Verän- derung ¹⁾	Anteil ²⁾	
Sauerland	138 447	+4,2	454 584	+2,5	100	3,3
Bundesrepublik Deutschland	106 446	+1,6	354 144	+1,0	77,9	3,3
Ausland	32 001	+13,9	100 440	+8,2	22,1	3,1
Europa	31 045	+13,7	98 021	+7,9	97,6	3,2
EU-Länder	30 442	x	96 292	x	95,9	3,2
Belgien	1 867	+4,8	6 082	-9,0	6,1	3,3
Dänemark	80	+29,0	184	+15,0	0,2	2,3
Estland	-	-	-	-	-	-
Finnland	64	+204,8	150	+114,3	0,1	2,3
Frankreich	216	-21,5	404	-30,7	0,4	1,9
Griechenland	33	+73,7	128	+255,6	0,1	3,9
Republik Irland	50	+66,7	133	+114,5	0,1	2,7
Italien	196	+26,5	513	+22,1	0,5	2,6
Lettland	12	x	73	x	0,1	6,1
Litauen	7	x	7	x	-	1,0
Luxemburg	27	-10,0	58	-14,7	0,1	2,1
Malta	93	x	324	x	0,3	3,5
Niederlande	26 490	+13,9	84 698	+10,2	84,3	3,2
Österreich	282	-5,4	624	-50,0	0,6	2,2
Polen	251	-22,0	1 138	-30,1	1,1	4,5
Portugal	17	-32,0	24	-42,9	-	1,4
Schweden	99	+67,8	226	+126,0	0,2	2,3
Slowakische Republik	21	x	49	x	-	2,3
Slowenien	11	x	30	x	-	2,7
Spanien	79	+2,6	167	-43,4	0,2	2,1
Tschechische Republik	200	+5,8	467	-24,7	0,5	2,3
Ungarn	52	+18,2	204	-12,1	0,2	3,9
Vereinigtes Königreich	295	+37,9	609	+11,9	0,6	2,1
Zypern	-	-	-	-	-	-
Island	87	x	297	x	0,3	3,4
Norwegen	32	-47,5	85	-24,1	0,1	2,7
Russland	80	-15,8	171	-35,0	0,2	2,1
Schweiz	192	+20,0	385	-15,8	0,4	2,0
Ukraine	89	x	305	x	0,3	3,4
Türkei	55	+19,6	223	+97,3	0,2	4,1
sonstige europäische Länder	68	x	263	x	0,3	3,9
Afrika	46	x	110	x	0,1	2,4
Republik Südafrika	38	x	98	+444,4	0,1	2,6
sonstige afrikanische Länder	8	x	12	x	-	1,5
Asien	184	+23,5	551	+20,6	0,5	3,0
Arabische Golfstaaten	4	-	16	-40,7	-	4,0
Volksrepublik China und Hongkong	52	+73,3	165	+146,3	0,2	3,2
Indien	9	x	24	x	-	2,7
Israel	5	+66,7	5	+66,7	-	1,0
Japan	64	+36,2	160	-1,2	0,2	2,5
Südkorea	23	+130,0	120	+37,9	0,1	5,2
Taiwan	9	-40,0	17	-71,2	-	1,9
sonstige asiatische Länder	18	x	44	x	-	2,4
Amerika	257	-12,9	820	+6,9	0,8	3,2
Kanada	33	-21,4	90	-46,1	0,1	2,7
USA	158	+5,3	550	+71,9	0,5	3,5
Mittelamerika und Karibik	37	-15,9	97	-2,0	0,1	2,6
Brasilien	15	-6,3	42	-40,8	-	2,8
sonstige südamerikanische Länder	14	-67,4	41	-62,7	-	2,9
Australien	17	x	28	x	-	1,6
Neuseeland und Ozeanien	1	x	1	x	-	1,0
Ohne Angabe	451	+57,7	909	+60,6	0,9	2,0

Noch: 2.4 Leistung der Beherbergungsstätten nach Reisegebieten und Herkunftsländern

Januar 2006

Reisegebiet Herkunftsland (ständiger Wohnsitz)	Ankünfte		Übernachtungen			Mittlere Aufenthalts- dauer ⁽³⁾
	aller Gäste	Verän- derung ¹⁾	aller Gäste	Verän- derung ¹⁾	Anteil ⁽²⁾	
Siegerland-Wittgenstein	15 313	+11,0	63 366	+4,5	100	4,1
Bundesrepublik Deutschland	13 213	+10,5	58 849	+4,7	92,9	4,5
Ausland	2 100	+14,1	4 517	+2,5	7,1	2,2
Europa	1 554	+5,4	3 030	-5,2	67,1	1,9
EU-Länder	1 329	x	2 655	x	58,8	2,0
Belgien	100	+61,3	164	+78,3	3,6	1,6
Dänemark	30	-25,0	58	-23,7	1,3	1,9
Estland	-	-	-	-	-	-
Finnland	23	-42,5	26	-64,9	0,6	1,1
Frankreich	122	+11,9	176	+12,8	3,9	1,4
Griechenland	8	+60,0	14	-33,3	0,3	1,8
Republik Irland	6	x	22	x	0,5	3,7
Italien	116	+84,1	164	+97,6	3,6	1,4
Lettland	2	x	2	x	-	1,0
Litauen	-	-	-	-	-	-
Luxemburg	8	-72,4	11	-66,7	0,2	1,4
Malta	-	-	-	-	-	-
Niederlande	448	-14,8	1 113	-20,0	24,6	2,5
Österreich	90	+13,9	192	+12,9	4,3	2,1
Polen	76	-16,5	208	-29,3	4,6	2,7
Portugal	21	x	41	x	0,9	2,0
Schweden	43	-20,4	58	-22,7	1,3	1,3
Slowakische Republik	2	x	2	x	-	1,0
Slowenien	3	x	8	x	0,2	2,7
Spanien	43	+104,8	82	+26,2	1,8	1,9
Tschechische Republik	23	+15,0	40	-33,3	0,9	1,7
Ungarn	67	+294,1	72	+200,0	1,6	1,1
Vereinigtes Königreich	98	-40,2	202	-28,9	4,5	2,1
Zypern	-	-	-	-	-	-
Island	4	x	6	x	0,1	1,5
Norwegen	18	-50,0	56	+1,8	1,2	3,1
Russland	63	+152,0	95	+150,0	2,1	1,5
Schweiz	78	+39,3	116	+3,6	2,6	1,5
Ukraine	6	x	6	x	0,1	1,0
Türkei	14	+55,6	33	+37,5	0,7	2,4
sonstige europäische Länder	42	x	63	x	1,4	1,5
Afrika	15	+50,0	34	+126,7	0,8	2,3
Republik Südafrika	2	x	8	x	0,2	4,0
sonstige afrikanische Länder	13	+30,0	26	+73,3	0,6	2,0
Asien	255	+48,3	937	+17,4	20,7	3,7
Arabische Golfstaaten	14	+40,0	21	+10,5	0,5	1,5
Volksrepublik China und Hongkong	105	+16,7	711	+21,5	15,7	6,8
Indien	8	x	40	x	0,9	5,0
Israel	15	+66,7	25	+56,3	0,6	1,7
Japan	63	+425,0	73	+160,7	1,6	1,2
Südkorea	9	-10,0	13	-40,9	0,3	1,4
Taiwan	-	-	-	-	-	-
sonstige asiatische Länder	41	x	54	x	1,2	1,3
Amerika	138	+50,0	267	+18,1	5,9	1,9
Kanada	5	-54,5	9	-66,7	0,2	1,8
USA	122	+67,1	241	+29,6	5,3	2,0
Mittelamerika und Karibik	-	-	-	-	-	-
Brasilien	8	+14,3	14	+27,3	0,3	1,8
sonstige südamerikanische Länder	3	x	3	x	0,1	1,0
Australien	4	x	4	x	0,1	1,0
Neuseeland und Ozeanien	1	x	1	x	-	1,0
Ohne Angabe	133	+60,2	244	+64,9	5,4	1,8

Noch: 2.4 Leistung der Beherbergungsstätten nach Reisegebieten und Herkunftsländern

Januar 2006

Reisegebiet Herkunftsland (ständiger Wohnsitz)	Ankünfte		Übernachtungen			Mittlere Aufenthalts- dauer ³⁾
	aller Gäste	Verän- derung ¹⁾	aller Gäste	Verän- derung ¹⁾	Anteil ²⁾	
Bergisches Land	55 350	-2,6	144 674	+4,4	100	2,6
Bundesrepublik Deutschland	47 229	-2,3	126 008	+4,7	87,1	2,7
Ausland	8 121	-3,9	18 666	+2,5	12,9	2,3
Europa	6 675	+0,9	14 356	+4,5	76,9	2,2
EU-Länder	5 675	x	11 832	x	63,4	2,1
Belgien	500	+23,8	963	+29,6	5,2	1,9
Dänemark	262	-10,3	581	-4,9	3,1	2,2
Estland	4	x	10	x	0,1	2,5
Finnland	64	-19,0	116	-11,5	0,6	1,8
Frankreich	875	-22,6	1 613	-23,6	8,6	1,8
Griechenland	56	-20,0	287	+75,0	1,5	5,1
Republik Irland	37	+131,3	55	+83,3	0,3	1,5
Italien	538	-2,2	1 369	-1,6	7,3	2,5
Lettland	6	x	11	x	0,1	1,8
Litauen	11	x	17	x	0,1	1,5
Luxemburg	105	+128,3	238	+147,9	1,3	2,3
Malta	-	-	-	-	-	-
Niederlande	1 031	+49,9	1 877	+45,1	10,1	1,8
Österreich	270	-19,6	605	-19,9	3,2	2,2
Polen	385	+1,6	1 031	+1,4	5,5	2,7
Portugal	40	-9,1	67	-33,0	0,4	1,7
Schweden	172	-13,6	287	-17,5	1,5	1,7
Slowakische Republik	30	x	61	x	0,3	2,0
Slowenien	11	x	23	x	0,1	2,1
Spanien	302	-16,6	614	-14,7	3,3	2,0
Tschechische Republik	155	-4,9	380	-5,9	2,0	2,5
Ungarn	49	-49,0	97	-46,4	0,5	2,0
Vereinigtes Königreich	772	+1,8	1 530	+4,3	8,2	2,0
Zypern	-	-	-	-	-	-
Island	5	-54,5	9	-40,0	-	1,8
Norwegen	45	-16,7	68	-32,0	0,4	1,5
Russland	155	+50,5	435	+52,6	2,3	2,8
Schweiz	375	-1,6	664	-3,3	3,6	1,8
Ukraine	12	x	32	x	0,2	2,7
Türkei	199	-29,9	457	-10,6	2,4	2,3
sonstige europäische Länder	209	x	859	x	4,6	4,1
Afrika	37	-24,5	86	-43,4	0,5	2,3
Republik Südafrika	11	-42,1	31	-38,0	0,2	2,8
sonstige afrikanische Länder	26	-13,3	55	-46,1	0,3	2,1
Asien	537	-12,7	2 039	+33,7	10,9	3,8
Arabische Golfstaaten	40	-33,3	107	-10,1	0,6	2,7
Volksrepublik China und Hongkong	155	-44,6	719	-9,1	3,9	4,6
Indien	18	x	52	x	0,3	2,9
Israel	33	-25,0	81	+6,6	0,4	2,5
Japan	95	+6,7	287	+39,3	1,5	3,0
Südkorea	18	-21,7	64	-9,9	0,3	3,6
Taiwan	12	-	53	+96,3	0,3	4,4
sonstige asiatische Länder	166	x	676	x	3,6	4,1
Amerika	503	-35,6	1 374	-33,7	7,4	2,7
Kanada	14	-91,0	19	-96,1	0,1	1,4
USA	420	-20,8	1 148	-15,3	6,2	2,7
Mittelamerika und Karibik	19	-40,6	40	-21,6	0,2	2,1
Brasilien	34	-17,1	115	-0,9	0,6	3,4
sonstige südamerikanische Länder	16	-30,4	52	-16,1	0,3	3,3
Australien	52	x	183	x	1,0	3,5
Neuseeland und Ozeanien	6	x	16	x	0,1	2,7
Ohne Angabe	311	-10,1	612	+3,2	3,3	2,0

Noch: 2.4 Leistung der Beherbergungsstätten nach Reisegebieten und Herkunftsländern

Januar 2006

Reisegebiet Herkunftsland (ständiger Wohnsitz)	Ankünfte		Übernachtungen			Mittlere Aufenthalts- dauer ⁽³⁾
	aller Gäste	Verän- derung ⁽¹⁾	aller Gäste	Verän- derung ⁽¹⁾	Anteil ⁽²⁾	
Bonn und Rhein-Sieg-Kreis	72 479	-8,8	141 453	-3,2	100	2,0
Bundesrepublik Deutschland	63 529	-9,4	121 156	-3,6	85,7	1,9
Ausland	8 950	-5,0	20 297	-0,5	14,3	2,3
Europa	7 068	+2,5	14 806	+3,3	72,9	2,1
EU-Länder	5 996	x	12 229	x	60,3	2,0
Belgien	602	-12,2	1 110	-9,9	5,5	1,8
Dänemark	128	+26,7	496	+17,8	2,4	3,9
Estland	14	x	30	x	0,1	2,1
Finnland	91	+89,6	207	+120,2	1,0	2,3
Frankreich	633	+23,6	1 382	+36,2	6,8	2,2
Griechenland	81	+8,0	201	-8,2	1,0	2,5
Republik Irland	34	+9,7	89	+39,1	0,4	2,6
Italien	507	+15,8	1 022	+7,7	5,0	2,0
Lettland	6	x	26	x	0,1	4,3
Litauen	15	x	32	x	0,2	2,1
Luxemburg	98	-10,1	223	-12,9	1,1	2,3
Malta	-	-	-	-	-	-
Niederlande	760	+1,5	1 387	+9,1	6,8	1,8
Österreich	566	+7,4	1 246	+0,6	6,1	2,2
Polen	171	-48,3	397	-53,5	2,0	2,3
Portugal	40	+8,1	66	-5,7	0,3	1,7
Schweden	159	+37,1	265	+47,2	1,3	1,7
Slowakische Republik	25	x	38	x	0,2	1,5
Slowenien	9	x	14	x	0,1	1,6
Spanien	309	+13,6	696	+23,2	3,4	2,3
Tschechische Republik	214	+1,9	438	-2,2	2,2	2,0
Ungarn	156	+122,9	365	+47,2	1,8	2,3
Vereinigtes Königreich	1 378	+13,3	2 499	+21,3	12,3	1,8
Zypern	-	-	-	-	-	-
Island	2	x	4	x	-	2,0
Norwegen	65	-27,8	100	-31,5	0,5	1,5
Russland	129	-53,9	492	-40,1	2,4	3,8
Schweiz	516	-13,4	1 034	-13,8	5,1	2,0
Ukraine	7	x	21	x	0,1	3,0
Türkei	116	-	389	+42,0	1,9	3,4
sonstige europäische Länder	237	x	537	x	2,6	2,3
Afrika	126	-	485	+72,6	2,4	3,8
Republik Südafrika	31	+14,8	141	+156,4	0,7	4,5
sonstige afrikanische Länder	95	-4,0	344	+52,2	1,7	3,6
Asien	692	-25,4	2 424	-1,1	11,9	3,5
Arabische Golfstaaten	159	-26,0	853	+27,1	4,2	5,4
Volksrepublik China und Hongkong	88	-46,0	202	-57,6	1,0	2,3
Indien	18	x	107	x	0,5	5,9
Israel	47	+17,5	102	+14,6	0,5	2,2
Japan	186	+84,2	487	+48,5	2,4	2,6
Südkorea	22	-88,6	51	-84,2	0,3	2,3
Taiwan	22	-48,8	102	+10,9	0,5	4,6
sonstige asiatische Länder	150	x	520	x	2,6	3,5
Amerika	707	-27,8	1 986	-6,5	9,8	2,8
Kanada	40	-52,4	138	-29,6	0,7	3,5
USA	543	-26,8	1 498	-4,4	7,4	2,8
Mittelamerika und Karibik	30	+15,4	92	+29,6	0,5	3,1
Brasilien	47	-23,0	116	-13,4	0,6	2,5
sonstige südamerikanische Länder	47	-28,8	142	-9,6	0,7	3,0
Australien	42	x	84	x	0,4	2,0
Neuseeland und Ozeanien	7	x	10	x	-	1,4
Ohne Angabe	303	-4,7	495	-42,5	2,4	1,6

Noch: 2.4 Leistung der Beherbergungsstätten nach Reisegebieten und Herkunftsländern

Januar 2006

Reisegebiet Herkunftsland (ständiger Wohnsitz)	Ankünfte		Übernachtungen			Mittlere Aufenthalts- dauer ³⁾
	aller Gäste	Verän- derung ¹⁾	aller Gäste	Verän- derung ¹⁾	Anteil ²⁾	
Köln und Region	197 900	-0,3	374 759	-1,8	100	1,9
Bundesrepublik Deutschland	138 023	-2,1	240 091	-4,2	64,1	1,7
Ausland	59 877	+4,1	134 668	+2,9	35,9	2,2
Europa	46 889	+8,9	102 770	+7,2	76,3	2,2
EU-Länder	38 402	x	81 897	x	60,8	2,1
Belgien	3 248	+5,7	5 680	+0,6	4,2	1,7
Dänemark	1 526	+7,1	4 163	+3,4	3,1	2,7
Estland	68	x	161	x	0,1	2,4
Finnland	595	+20,4	1 466	+21,9	1,1	2,5
Frankreich	3 445	+15,5	6 128	+9,3	4,6	1,8
Griechenland	777	+4,2	2 085	+16,2	1,5	2,7
Republik Irland	472	+15,1	1 038	+14,4	0,8	2,2
Italien	5 555	+3,8	16 056	-1,8	11,9	2,9
Lettland	42	x	77	x	0,1	1,8
Litauen	19	x	49	x	-	2,6
Luxemburg	586	+8,1	888	+12,3	0,7	1,5
Malta	13	x	43	x	-	3,3
Niederlande	5 912	+11,8	10 678	+4,8	7,9	1,8
Österreich	2 119	+3,6	4 158	-	3,1	2,0
Polen	988	+27,8	2 615	+38,6	1,9	2,6
Portugal	374	+9,4	951	+17,3	0,7	2,5
Schweden	1 009	+14,8	2 128	+12,7	1,6	2,1
Slowakische Republik	32	x	76	x	0,1	2,4
Slowenien	52	x	115	x	0,1	2,2
Spanien	2 617	-0,7	6 438	+3,9	4,8	2,5
Tschechische Republik	575	+9,5	1 167	+7,3	0,9	2,0
Ungarn	367	+29,7	855	+34,4	0,6	2,3
Vereinigtes Königreich	7 968	+3,5	14 740	+8,4	10,9	1,8
Zypern	43	x	142	x	0,1	3,3
Island	195	+31,8	504	+22,9	0,4	2,6
Norwegen	581	+13,7	1 408	+11,8	1,0	2,4
Russland	1 402	+16,9	4 017	+25,9	3,0	2,9
Schweiz	3 115	+0,5	7 048	+3,4	5,2	2,3
Ukraine	78	x	245	x	0,2	3,1
Türkei	1 811	+43,3	4 389	+12,5	3,3	2,4
sonstige europäische Länder	1 305	x	3 262	x	2,4	2,5
Afrika	803	-0,4	1 853	-16,2	1,4	2,3
Republik Südafrika	127	+11,4	321	+4,6	0,2	2,5
sonstige afrikanische Länder	676	-2,3	1 532	-19,5	1,1	2,3
Asien	5 140	+6,9	13 146	+2,5	9,8	2,6
Arabische Golfstaaten	664	+9,4	1 911	+7,4	1,4	2,9
Volksrepublik China und Hongkong	1 088	-5,6	2 456	-8,0	1,8	2,3
Indien	74	x	254	x	0,2	3,4
Israel	369	+16,0	976	+30,5	0,7	2,6
Japan	936	+13,6	2 181	+2,7	1,6	2,3
Südkorea	248	+21,0	554	-6,3	0,4	2,2
Taiwan	209	+13,6	732	+11,6	0,5	3,5
sonstige asiatische Länder	1 552	x	4 082	x	3,0	2,6
Amerika	5 314	+8,7	12 988	+9,9	9,6	2,4
Kanada	416	+7,5	1 043	+15,9	0,8	2,5
USA	3 790	+3,7	8 914	+1,7	6,6	2,4
Mittelamerika und Karibik	276	+32,1	695	+43,3	0,5	2,5
Brasilien	400	+44,4	1 173	+59,6	0,9	2,9
sonstige südamerikanische Länder	432	+20,3	1 163	+24,4	0,9	2,7
Australien	540	x	1 285	x	1,0	2,4
Neuseeland und Ozeanien	39	x	87	x	0,1	2,2
Ohne Angabe	1 064	-66,7	2 315	-63,7	1,7	2,2

Noch: 2.4 Leistung der Beherbergungsstätten nach Reisegebieten und Herkunftsländern

Januar 2006

Reisegebiet Herkunftsland (ständiger Wohnsitz)	Ankünfte		Übernachtungen			Mittlere Aufenthalts- dauer ³⁾
	aller Gäste	Verän- derung ¹⁾	aller Gäste	Verän- derung ¹⁾	Anteil ²⁾	
Düsseldorf und Kreis Mettmann	164 807	+1,6	302 641	+0,8	100	1,8
Bundesrepublik Deutschland	108 896	+1,2	187 534	-	62,0	1,7
Ausland	55 911	+2,4	115 107	+2,3	38,0	2,1
Europa	43 121	+1,3	84 803	-1,1	73,7	2,0
EU-Länder	35 482	x	67 878	x	59,0	1,9
Belgien	1 795	+9,1	2 921	-0,4	2,5	1,6
Dänemark	766	-11,6	1 461	-23,7	1,3	1,9
Estland	91	x	220	x	0,2	2,4
Finnland	1 047	-4,8	1 889	-8,4	1,6	1,8
Frankreich	3 575	+0,7	6 902	+0,9	6,0	1,9
Griechenland	1 079	+3,8	2 517	+2,5	2,2	2,3
Republik Irland	552	+4,2	1 144	+0,2	1,0	2,1
Italien	3 391	-4,7	7 791	-7,3	6,8	2,3
Lettland	37	x	79	x	0,1	2,1
Litauen	28	x	64	x	0,1	2,3
Luxemburg	410	+5,4	641	+14,5	0,6	1,6
Malta	1	x	1	x	-	1,0
Niederlande	6 751	+18,3	12 354	+11,8	10,7	1,8
Österreich	2 435	-11,5	4 812	-14,5	4,2	2,0
Polen	972	-2,5	1 982	+3,9	1,7	2,0
Portugal	375	-0,5	774	+3,2	0,7	2,1
Schweden	1 614	-5,8	2 776	-2,7	2,4	1,7
Slowakische Republik	63	x	94	x	0,1	1,5
Slowenien	57	x	150	x	0,1	2,6
Spanien	2 903	-1,0	5 848	-3,8	5,1	2,0
Tschechische Republik	540	+21,1	1 278	+29,2	1,1	2,4
Ungarn	448	+7,7	1 144	+24,2	1,0	2,6
Vereinigtes Königreich	6 540	-1,9	11 018	-2,5	9,6	1,7
Zypern	12	x	18	x	-	1,5
Island	63	+53,7	160	+40,4	0,1	2,5
Norwegen	745	-11,9	1 679	-1,1	1,5	2,3
Russland	1 347	-0,1	3 404	-10,1	3,0	2,5
Schweiz	2 762	-5,3	5 154	-7,1	4,5	1,9
Ukraine	29	x	82	x	0,1	2,8
Türkei	1 121	-17,9	2 779	-12,6	2,4	2,5
sonstige europäische Länder	1 572	x	3 667	x	3,2	2,3
Afrika	441	+11,9	1 163	+3,1	1,0	2,6
Republik Südafrika	112	-0,9	221	-5,2	0,2	2,0
sonstige afrikanische Länder	329	+17,1	942	+5,3	0,8	2,9
Asien	5 922	+8,9	14 184	+4,6	12,3	2,4
Arabische Golfstaaten	910	-5,7	1 759	-12,4	1,5	1,9
Volksrepublik China und Hongkong	958	+26,1	2 484	-2,2	2,2	2,6
Indien	144	x	322	x	0,3	2,2
Israel	229	+10,1	550	-14,9	0,5	2,4
Japan	2 347	+6,2	5 267	+10,2	4,6	2,2
Südkorea	341	+12,5	1 120	+10,7	1,0	3,3
Taiwan	166	+13,7	460	+37,3	0,4	2,8
sonstige asiatische Länder	827	x	2 222	x	1,9	2,7
Amerika	3 909	+4,9	10 906	+40,2	9,5	2,8
Kanada	254	-29,6	505	-38,9	0,4	2,0
USA	2 852	-0,9	6 072	+8,5	5,3	2,1
Mittelamerika und Karibik	429	+248,8	2 724	x	2,4	6,3
Brasilien	168	-15,6	350	-12,9	0,3	2,1
sonstige südamerikanische Länder	206	+24,1	1 255	+111,6	1,1	6,1
Australien	199	x	442	x	0,4	2,2
Neuseeland und Ozeanien	10	x	18	x	-	1,8
Ohne Angabe	2 250	+19,9	3 499	+24,4	3,0	1,6

Noch: 2.4 Leistung der Beherbergungsstätten nach Reisegebieten und Herkunftsländern

Januar 2006

Reisegebiet Herkunftsland (ständiger Wohnsitz)	Ankünfte		Übernachtungen			Mittlere Aufenthalts- dauer ⁽³⁾
	aller Gäste	Verän- derung ⁽¹⁾	aller Gäste	Verän- derung ⁽¹⁾	Anteil ⁽²⁾	
Ruhrgebiet	163 748	+1,9	316 479	+2,4	100	1,9
Bundesrepublik Deutschland	142 800	+4,1	275 724	+4,6	87,1	1,9
Ausland	20 948	-10,8	40 755	-9,9	12,9	1,9
Europa	17 321	-11,9	32 254	-13,0	79,1	1,9
EU-Länder	14 279	x	26 753	x	65,6	1,9
Belgien	773	-29,3	1 272	-28,5	3,1	1,6
Dänemark	588	-36,9	1 085	-46,3	2,7	1,8
Estland	93	x	139	x	0,3	1,5
Finnland	277	+30,7	561	+38,2	1,4	2,0
Frankreich	1 243	-14,3	2 201	-7,5	5,4	1,8
Griechenland	268	-18,3	621	-51,4	1,5	2,3
Republik Irland	74	-7,5	134	+2,3	0,3	1,8
Italien	1 038	-12,7	2 192	-31,3	5,4	2,1
Lettland	79	x	377	x	0,9	4,8
Litauen	254	x	430	x	1,1	1,7
Luxemburg	140	-40,7	215	-41,6	0,5	1,5
Malta	2	x	6	x	-	3,0
Niederlande	3 064	-7,0	6 046	-0,6	14,8	2,0
Österreich	1 005	-23,7	2 091	-13,3	5,1	2,1
Polen	1 084	-4,7	2 131	+7,4	5,2	2
Portugal	249	-7,1	424	-5,8	1,0	1,7
Schweden	522	+6,7	784	-5,3	1,9	1,5
Slowakische Republik	129	x	244	x	0,6	1,9
Slowenien	22	x	25	x	0,1	1,1
Spanien	703	+0,7	1 175	-18,3	2,9	1,7
Tschechische Republik	311	-41,8	538	-39,8	1,3	1,7
Ungarn	266	-19,1	591	-31,4	1,5	2,2
Vereinigtes Königreich	2 095	-3,6	3 471	-11,1	8,5	1,7
Zypern	-	-	-	-	-	-
Island	20	-62,3	34	-52,1	0,1	1,7
Norwegen	163	-32,6	272	-34,5	0,7	1,7
Russland	585	-21,3	1 378	-10,4	3,4	2,4
Schweiz	1 013	-3,0	1 684	-8,4	4,1	1,7
Ukraine	34	x	77	x	0,2	2,3
Türkei	547	-4,9	862	-2,8	2,1	1,6
sonstige europäische Länder	680	x	1 194	x	2,9	1,8
Afrika	171	+5,6	375	-20,9	0,9	2,2
Republik Südafrika	49	-	102	-36,6	0,3	2,1
sonstige afrikanische Länder	122	+8,0	273	-12,8	0,7	2,2
Asien	1 151	+11,9	3 512	+28,7	8,6	3,1
Arabische Golfstaaten	75	+29,3	306	+137,2	0,8	4,1
Volksrepublik China und Hongkong	470	+60,4	1 303	+51,7	3,2	2,8
Indien	46	x	134	x	0,3	2,9
Israel	115	+26,4	231	+3,1	0,6	2
Japan	218	-16,5	589	+15,0	1,4	2,7
Südkorea	32	-61,4	80	-73,5	0,2	2,5
Taiwan	11	-50,0	21	-56,3	0,1	1,9
sonstige asiatische Länder	184	x	848	x	2,1	4,6
Amerika	1 413	-17,7	2 942	-18,5	7,2	2,1
Kanada	113	-4,2	216	+13,1	0,5	1,9
USA	1 101	-21,1	2 247	-23,6	5,5	2
Mittelamerika und Karibik	35	-28,6	182	-3,2	0,4	5,2
Brasilien	118	+6,3	201	-3,8	0,5	1,7
sonstige südamerikanische Länder	46	+7,0	96	+18,5	0,2	2,1
Australien	108	x	205	x	0,5	1,9
Neuseeland und Ozeanien	10	x	19	x	-	1,9
Ohne Angabe	763	+43,4	1 429	+88,3	3,5	1,9

Noch: 2.4 Leistung der Beherbergungsstätten nach Reisegebieten und Herkunftsländern

Januar 2006

Reisegebiet Herkunftsland (ständiger Wohnsitz)	Ankünfte		Übernachtungen			Mittlere Aufenthalts- dauer ⁽³⁾
	aller Gäste	Verän- derung ¹⁾	aller Gäste	Verän- derung ¹⁾	Anteil ²⁾	
Nordrhein-Westfalen	1 154 208	+2,5	2 707 588	+1,9	100	2,3
Bundesrepublik Deutschland	918 592	+2,3	2 170 200	+1,7	80,2	2,4
Ausland	235 616	+2,9	537 388	+3,0	19,8	2,3
Europa	193 533	+4,4	432 075	+3,5	80,4	2,2
EU-Länder	166 675	x	370 753	x	69,0	2,2
Belgien	12 842	+3,2	26 177	-1,8	4,9	2
Dänemark	4 250	-11,2	9 441	-14,9	1,8	2,2
Estland	349	x	707	x	0,1	2
Finnland	2 512	+9,5	5 124	+12,1	1,0	2
Frankreich	13 544	+2,7	24 419	+0,1	4,5	1,8
Griechenland	2 777	+5,3	6 891	+0,3	1,3	2,5
Republik Irland	1 532	+9,7	3 300	+9,2	0,6	2,2
Italien	13 228	+0,8	32 917	-3,9	6,1	2,5
Lettland	253	x	784	x	0,1	3,1
Litauen	417	x	766	x	0,1	1,8
Luxemburg	1 704	+6,8	2 829	+10,9	0,5	1,7
Malta	120	x	390	x	0,1	3,3
Niederlande	55 293	+10,8	138 670	+8,1	25,8	2,5
Österreich	8 541	-4,3	17 766	-7,5	3,3	2,1
Polen	6 082	+4,9	15 270	+10,9	2,8	2,5
Portugal	1 416	-1,3	3 120	+0,6	0,6	2,2
Schweden	4 550	+5,1	8 157	+6,0	1,5	1,8
Slowakische Republik	402	x	1 414	x	0,3	3,5
Slowenien	214	x	497	x	0,1	2,3
Spanien	8 122	+0,2	17 754	-0,1	3,3	2,2
Tschechische Republik	2 805	-1,4	6 279	-0,9	1,2	2,2
Ungarn	1 808	-1,1	4 333	+0,1	0,8	2,4
Vereinigtes Königreich	23 847	+0,7	43 543	+1,2	8,1	1,8
Zypern	67	x	205	x	-	3,1
Island	428	+49,1	1 192	+82,0	0,2	2,8
Norwegen	1 965	-12,5	4 225	-4,6	0,8	2,2
Russland	4 925	+1,8	13 167	+1,0	2,5	2,7
Schweiz	9 712	-3,1	19 122	-3,0	3,6	2
Ukraine	330	x	1 065	x	0,2	3,2
Türkei	4 586	+5,8	10 767	+4,4	2,0	2,3
sonstige europäische Länder	4 912	x	11 784	x	2,2	2,4
Afrika	2 067	+15,4	5 043	-5,1	0,9	2,4
Republik Südafrika	454	+9,9	1 218	+1,6	0,2	2,7
sonstige afrikanische Länder	1 613	+17,1	3 825	-7,0	0,7	2,4
Asien	16 159	+5,1	43 745	+6,9	8,1	2,7
Arabische Golfstaaten	2 039	-3,5	5 891	+7,0	1,1	2,9
Volksrepublik China und Hongkong	3 503	+0,1	9 917	-3,6	1,8	2,8
Indien	379	x	1 129	x	0,2	3
Israel	957	+6,8	2 347	-1,6	0,4	2,5
Japan	4 516	+11,7	10 634	+14,7	2,0	2,4
Südkorea	866	-11,7	2 418	-17,3	0,4	2,8
Taiwan	515	+2,4	1 650	+14,2	0,3	3,2
sonstige asiatische Länder	3 384	x	9 759	x	1,8	2,9
Amerika	14 628	+0,5	38 118	+10,0	7,1	2,6
Kanada	1 105	-19,4	2 776	-20,4	0,5	2,5
USA	10 831	-1,1	25 640	+1,6	4,8	2,4
Mittelamerika und Karibik	903	+67,5	4 118	+174,9	0,8	4,6
Brasilien	920	+7,2	2 455	+14,0	0,5	2,7
sonstige südamerikanische Länder	869	+3,9	3 129	+36,8	0,6	3,6
Australien	1 096	x	2 507	x	0,5	2,3
Neuseeland und Ozeanien	94	x	220	x	-	2,3
Ohne Angabe	7 828	-16,2	15 219	-13,1	2,8	1,9

3.1 Leistung der Beherbergungs

Januar bis

Amtliche Schlüsselnummer	Verwaltungsbezirk	Ankünfte			
		aller Gäste	Veränderung ¹⁾	ausländischer Gäste	Veränderung ¹⁾
111 000	Kreisfreie Städte				
111 000	Düsseldorf	1 536 910	+8,6	547 672	+3,4
112 000	Duisburg	170 800	+4,3	28 449	+5,3
113 000	Essen	422 352	+1,6	71 497	-2,2
114 000	Krefeld	110 579	-1,3	25 685	+1,1
116 000	Mönchengladbach	109 855	+1,7	22 560	+0,5
117 000	Mülheim an der Ruhr	80 699	-0,5	9 610	-2,6
119 000	Oberhausen	125 171	+10,6	15 708	+6,7
120 000	Remscheid	61 255	-7,8	15 274	-0,6
122 000	Solingen	56 659	-0,1	8 853	-7,3
124 000	Wuppertal	145 442	+0,3	24 713	+3,2
154 000	Kreis Kleve	361 486	+1,2	67 518	-4,5
154 004	Bedburg-Hau
154 008	Emmerich am Rhein, Stadt	9 932	-32,9	2 480	-43,6
154 012	Geldern, Stadt	23 628	+6,7	1 448	-12,0
154 016	Goch, Stadt	15 863	-11,4	1 373	-23,0
154 020	Issum
154 024	Kalkar, Stadt	101 914	-8,2	41 178	-5,6
154 028	Kerken	14 577	-4,1	869	+23,6
154 032	Kevelaer, Stadt	64 672	+41,9	3 924	-29,3
154 036	Kleve, Stadt	62 495	+5,8	11 686	+42,1
154 040	Kranenburg
154 044	Rees, Stadt	11 813	-8,0	1 447	+36,6
154 048	Rheurdt	7 750	+11,6	421	-4,8
154 052	Straelen, Stadt	18 483	+6,4	1 259	-28,2
154 056	Uedem
154 060	Wachtendonk	3 127	-12,4	222	-9,0
154 064	Weeze
158 000	Kreis Mettmann	442 549	+0,1	95 307	+0,4
158 004	Erkrath, Stadt	21 406	+11,3	4 769	+21,2
158 008	Haan, Stadt	24 850	+10,7	3 362	+10,6
158 012	Heiligenhaus, Stadt	13 213	-7,4	2 318	-3,4
158 016	Hilden, Stadt	62 261	+3,4	10 287	-3,3
158 020	Langenfeld (Rhld.), Stadt	22 898	+5,3	2 517	+9,5
158 024	Mettmann, Stadt	57 625	+0,1	7 359	-10,1
158 026	Monheim am Rhein, Stadt	31 136	+7,9	14 022	+8,6
158 028	Ratingen, Stadt	169 791	-5,9	44 560	-1,2
158 032	Velbert, Stadt	37 657	+6,4	5 995	-4,5
158 036	Wülfrath, Stadt	1 712	-16,5	118	-9,2
162 000	Rhein-Kreis Neuss	315 610	+0,1	73 299	-0,5
162 004	Dormagen, Stadt	35 912	+10,0	8 240	+10,6
162 008	Grevenbroich, Stadt	16 215	+7,9	4 497	+12,3
162 012	Jüchen
162 016	Kaarst, Stadt	37 599	-2,8	6 994	-1,3
162 020	Korschenbroich, Stadt
162 022	Meerbusch, Stadt	29 832	-2,4	5 440	-1,5
162 024	Neuss, Stadt	186 703	-1,1	47 081	-3,3
162 028	Rommerskirchen	3 704	-3,5	137	-5,5
166 000	Kreis Viersen	142 925	+3,2	12 880	+11,6
166 004	Brüggen	21 313	-1,2	1 407	+15,1
166 008	Grefrath
166 012	Kempen, Stadt	5 993	+4,8	778	-17,2
166 016	Nettetal, Stadt	59 877	+9,1	3 017	+51,3
166 020	Niederkrüchten	3 380	-7,7	432	-15,8
166 024	Schwalmtal
166 028	Tönisvorst, Stadt	5 399	+36,9	83	-72,1
166 032	Viersen, Stadt	12 641	-3,1	1 381	-13,3
166 036	Willich, Stadt	21 167	+13,8	3 521	+36,2
170 000	Kreis Wesel	273 553	+3,9	33 043	+3,0
170 004	Alpen
170 008	Dinslaken, Stadt	14 570	-5,2	1 286	-8,0
170 012	Hamminkeln, Stadt	11 806	-4,9	458	-25,0
170 016	Hünxe

1) Veränderung gegenüber dem Vorjahresmonat in % - 2) mittlere Aufenthaltsdauer (in Tagen) = Übernachtungen / Ankünfte - 3) mittlere Auslastung der

stätten nach Verwaltungsbezirken

Dezember 2005

Übernachtungen				Mittlere Aufenthaltsdauer ²⁾		Mittlere Auslastung der angebotenen Betten ³⁾	Amtliche Schlüssel- nummer
aller Gäste	Veränderung ¹⁾	ausländischer Gäste	Veränderung ¹⁾	aller Gäste	ausländischer Gäste		
2 687 762	+6,1	1 086 373	+2,5	1,7	2,0	40,5	111 000
339 040	-1,2	66 475	-2,1	2,0	2,3	36,3	112 000
966 235	-0,4	169 572	-0,7	2,3	2,4	38,0	113 000
231 569	+2,0	58 777	+2,3	2,1	2,3	34,9	114 000
201 061	-3,1	49 002	-7,5	1,8	2,2	32,4	116 000
155 949	-0,2	25 956	+1,3	1,9	2,7	30,1	117 000
207 198	+11,2	29 221	+3,2	1,7	1,9	37,9	119 000
102 545	-7,2	25 059	+1,2	1,7	1,6	31,2	120 000
120 138	-4,0	23 843	-14,4	2,1	2,7	26,1	122 000
334 285	+1,9	55 326	+5,5	2,3	2,2	36,6	124 000
749 836	+0,8	124 650	-6,5	2,1	1,8	30,2	154 000
18 833	-34,5	4 357	-44,7	1,9	1,8	17,2	154 004
86 871	+2,0	2 470	-9,0	3,7	1,7	45,9	154 008
33 119	+2,0	2 483	-21,5	2,1	1,8	34,1	154 012
-	-	-	-	-	-	-	154 016
192 855	-10,4	72 914	-8,7	1,9	1,8	33,0	154 020
24 607	-8,2	1 108	+27,6	1,7	1,3	15,6	154 024
120 898	+52,1	6 998	-24,8	1,9	1,8	25,8	154 028
116 012	+2,1	22 688	+23,4	1,9	1,9	35,0	154 032
-	-	-	-	-	-	-	154 036
24 117	+1,0	4 445	+83,3	2,0	3,1	13,6	154 040
17 234	+11,4	1 783	-13,5	2,2	4,2	24,8	154 044
34 433	+2,9	2 647	-33,0	1,9	2,1	36,8	154 048
-	-	-	-	-	-	-	154 052
4 566	-11,8	558	+31,9	1,5	2,5	28,5	154 056
-	-	-	-	-	-	-	154 060
-	-	-	-	-	-	-	154 064
839 694	+0,3	205 887	+0,6	1,9	2,2	34,9	158 000
41 103	+8,5	10 287	+9,6	1,9	2,2	28,5	158 004
51 977	-7,7	7 546	+9,6	2,1	2,2	35,1	158 008
21 641	-7,0	4 954	-2,2	1,6	2,1	24,7	158 012
118 957	-2,4	22 414	-8,6	1,9	2,2	39,1	158 016
36 767	+0,5	5 766	+4,3	1,6	2,3	31,8	158 020
114 082	+6,8	14 139	-14,9	2,0	1,9	31,6	158 024
58 078	+3,9	24 138	-0,7	1,9	1,7	32,4	158 028
330 367	-1,4	105 494	+3,9	1,9	2,4	39,5	158 032
62 892	+6,4	10 817	+2,8	1,7	1,8	30,2	158 036
3 830	-7,4	332	+3,1	2,2	2,8	18,8	158 040
631 651	+1,9	171 758	+2,4	2,0	2,3	33,2	162 000
70 514	+17,5	17 953	+21,7	2,0	2,2	29,4	162 004
37 764	+2,3	12 683	+4,2	2,3	2,8	28,8	162 008
-	-	-	-	-	-	-	162 012
71 518	-8,7	16 359	-8,4	1,9	2,3	35,2	162 016
-	-	-	-	-	-	-	162 020
65 648	+17,1	18 415	+33,8	2,2	3,4	30,4	162 024
365 554	-0,7	104 275	-2,9	2,0	2,2	35,4	162 028
10 524	+2,0	314	-27,6	2,8	2,3	30,4	162 032
300 676	+2,8	26 658	+3,7	2,1	2,1	30,7	166 000
43 992	+3,1	3 054	+3,6	2,1	2,2	24,0	166 004
-	-	-	-	-	-	-	166 008
12 516	+12,1	2 151	-2,3	2,1	2,8	26,1	166 012
131 082	+5,2	6 154	+48,5	2,2	2,0	43,0	166 016
8 349	-10,0	1 343	-6,9	2,5	3,1	10,0	166 020
-	-	-	-	-	-	-	166 024
8 645	+23,6	171	-80,7	1,6	2,1	24,9	166 028
21 843	-8,4	2 509	-20,2	1,7	1,8	24,9	166 032
51 091	+11,1	7 887	+15,7	2,4	2,2	32,0	166 036
589 270	-5,3	69 032	+0,9	2,2	2,1	20,5	170 000
29 775	-14,5	3 124	-14,3	2,0	2,4	16,7	170 004
19 919	-7,7	827	-48,1	1,7	1,8	16,7	170 008
-	-	-	-	-	-	-	170 012
-	-	-	-	-	-	-	170 016

angebotenen Betten = (Übernachtungen / angebotene Bettentage) * 100

Januar bis

Amtliche Schlüsselnummer	Verwaltungsbezirk	Ankünfte			
		aller Gäste	Veränderung ¹⁾	ausländischer Gäste	Veränderung ¹⁾
	Noch: Kreis Wesel				
170 020	Kamp-Lintfort, Stadt	8 685	-5,7	1 545	-31,3
170 024	Moers, Stadt	54 662	-5,9	9 473	+1,3
170 028	Neukirchen-Vluyn, Stadt	10 095	+6,6	1 461	+92,7
170 032	Rheinberg, Stadt	2 841	-7,8	631	-4,1
170 036	Schermbeck	35 589	-0,2	7 178	-1,6
170 040	Sonsbeck	7 578	+13,9	419	+36,9
170 044	Voerde (Niederrhein), Stadt	7 344	+7,6	384	-24,0
170 048	Wesel, Stadt	74 436	-3,1	5 750	+23,7
170 052	Xanten, Stadt	40 287	+70,8	2 868	+6,1
100 000	Reg.-Bez. Düsseldorf	4 355 845	+3,9	1 052 068	+1,8
	Kreisfreie Städte				
313 000	Aachen	361 783	+6,5	102 899	+22,0
314 000	Bonn	607 962	+9,6	104 915	+13,9
315 000	Köln	2 329 055	+9,4	705 548	+8,8
316 000	Leverkusen	121 679	+11,5	31 890	+5,2
354 000	Kreis Aachen	184 441	+1,3	44 504	+7,3
354 004	Alsdorf, Stadt
354 008	Baesweiler, Stadt	3 255	+32,7	91	+18,2
354 012	Eschweiler, Stadt	12 942	+7,6	1 875	+19,3
354 016	Herzogenrath, Stadt	7 727	-19,4	457	+3,2
354 020	Monschau, Stadt	66 647	+0,6	24 081	+7,0
354 024	Roetgen
354 028	Simmerath	56 423	+3,0	12 188	+12,8
354 032	Stolberg (Rhld.), Stadt	16 274	-5,0	4 140	-2,0
354 036	Würselen, Stadt	9 409	+7,4	869	-2,7
358 000	Kreis Düren	114 208	+4,6	19 273	+7,2
358 004	Aldenhoven
358 008	Düren, Stadt	38 598	+20,2	6 151	+25,9
358 012	Heimbach, Stadt	13 633	-0,1	2 773	+1,1
358 016	Hürtgenwald	19 587	-3,0	4 784	-0,6
358 020	Inden
358 024	Jülich, Stadt	5 960	-21,4	1 140	-35,0
358 028	Kreuzau
358 032	Langerwehe
358 036	Linnich, Stadt
358 040	Merzenich
358 044	Nideggen, Stadt	26 428	+0,9	4 156	+15,3
358 048	Niederzier	1 194	+38,0	.	.
358 052	Nörvenich
358 056	Titz
358 060	Vettweiß	720	+20,2	.	.
362 000	Rhein-Erft-Kreis	367 335	+14,9	93 109	+9,2
362 004	Bedburg, Stadt	6 840	+21,3	720	+8,1
362 008	Bergheim, Stadt	14 338	+50,6	1 521	+35,8
362 012	Brühl, Stadt	94 958	+18,7	25 678	+17,0
362 016	Elsdorf	3 198	+61,4	769	+40,8
362 020	Erftstadt, Stadt	14 982	+11,3	728	-12,2
362 024	Frechen, Stadt	56 461	+18,9	13 942	+43,7
362 028	Hürth, Stadt	113 150	-0,5	42 778	-6,6
362 032	Kerpen, Stadt	21 667	+43,4	2 934	+44,9
362 036	Pulheim, Stadt	18 629	-0,2	2 020	-9,2
362 040	Wesseling, Stadt	23 112	+65,0	2 019	+384,2
366 000	Kreis Euskirchen	245 654	+1,2	26 625	+43,5
366 004	Bad Münstereifel, Stadt	40 396	-2,1	2 367	+18,2
366 008	Blankenheim	37 692	+8,9	3 340	+11,6
366 012	Dahlem	39 443	+3,8	6 794	x
366 016	Euskirchen, Stadt	20 919	+10,2	2 409	+24,6
366 020	Hellenthal	25 365	-5,5	2 365	+7,7
366 024	Kall	17 190	+0,1	518	+28,2
366 028	Mechernich, Stadt	9 677	-0,2	447	-5,3
366 032	Nettersheim	18 478	-6,9	129	+69,7

statten nach Verwaltungsbezirken

Dezember 2005

Übernachtungen				Mittlere Aufenthaltsdauer ²⁾		Mittlere Auslastung der angebotenen Betten ³⁾	Amtliche Schlüssel- nummer
aller Gäste	Veränderung ¹⁾	ausländischer Gäste	Veränderung ¹⁾	aller Gäste	ausländischer Gäste		
24 925	-6,6	5 222	-31,5	2,9	3,4	27,1	170 020
95 574	-6,6	16 952	-	1,7	1,8	34,3	170 024
19 547	+7,8	3 288	+52,1	1,9	2,3	35,0	170 028
5 105	+1,8	1 451	+16,2	1,8	2,3	15,2	170 032
68 178	-1,6	13 877	-1,1	1,9	1,9	31,2	170 036
21 166	+6,6	1 217	+35,1	2,8	2,9	24,3	170 040
16 571	+5,4	905	-33,7	2,3	2,4	24,4	170 044
198 801	-22,5	15 174	+27,6	2,7	2,6	14,0	170 048
79 511	+90,7	4 954	+1,0	2,0	1,7	34,8	170 052
8 456 909	+1,8	2 187 589	+0,9	1,9	2,1	34,1	100 000
799 584	+7,9	211 198	+28,6	2,2	2,1	46,4	313 000
1 166 537	+9,6	258 429	+15,6	1,9	2,5	39,4	314 000
4 211 579	+9,4	1 456 735	+9,4	1,8	2,1	44,5	315 000
209 331	+5,1	64 294	+2,6	1,7	2,0	37,0	316 000
480 607	+0,8	102 006	+2,9	2,6	2,3	26,6	354 000
.	354 004
6 349	+62,7	245	+67,8	2,0	2,7	22,1	354 008
26 795	+2,7	3 652	-4,9	2,1	1,9	29,0	354 012
17 654	+2,0	1 732	+30,4	2,3	3,8	38,7	354 016
166 961	-1,1	52 445	+2,3	2,5	2,2	22,0	354 020
.	354 024
195 800	+0,5	31 296	+3,0	3,5	2,6	32,7	354 028
32 234	-3,4	9 572	+8,6	2,0	2,3	25,6	354 032
16 380	+8,7	1 824	+4,5	1,7	2,1	21,3	354 036
246 856	+1,0	49 637	+6,7	2,2	2,6	19,0	358 000
.	358 004
65 722	+14,5	13 766	+19,5	1,7	2,2	36,1	358 008
31 766	-9,3	6 903	-6,0	2,3	2,5	6,6	358 012
44 463	-1,8	12 313	+9,7	2,3	2,6	27,8	358 016
.	358 020
14 743	-18,5	2 903	-45,3	2,5	2,5	29,1	358 024
.	358 028
.	358 032
.	358 036
.	358 040
69 260	+3,3	12 612	+25,9	2,6	3,0	20,8	358 044
3 012	+24,1	-	-	2,5	-	17,6	358 048
.	358 052
.	358 056
1 763	+27,3	-	-	2,4	-	26,4	358 060
749 050	+9,3	202 758	+6,2	2,0	2,2	35,1	362 000
10 708	+27,4	1 483	+3,6	1,6	2,1	28,1	362 004
33 066	+48,2	6 709	+59,4	2,3	4,4	21,0	362 008
155 613	+14,7	40 155	+10,0	1,6	1,6	27,5	362 012
5 736	+57,3	1 389	+39,9	1,8	1,8	18,8	362 016
32 146	+11,2	1 796	-11,0	2,1	2,5	18,1	362 020
105 591	+13,0	26 582	+50,1	1,9	1,9	38,8	362 024
285 469	-3,6	107 642	-9,1	2,5	2,5	59,3	362 028
39 881	+49,3	7 532	+88,1	1,8	2,6	31,9	362 032
38 341	+4,3	3 969	-7,5	2,1	2,0	26,8	362 036
42 499	+28,2	5 501	+281,2	1,8	2,7	30,3	362 040
778 122	+2,5	99 720	+52,5	3,2	3,7	28,2	366 000
111 291	+0,6	7 926	+21,0	2,8	3,3	30,7	366 004
100 031	+11,4	9 369	+28,2	2,7	2,8	25,5	366 008
117 728	+25,9	32 778	x	3,0	4,8	31,6	366 012
48 993	+7,7	5 751	+21,9	2,3	2,4	36,8	366 016
70 525	-6,0	6 468	+8,7	2,8	2,7	18,8	366 020
45 373	+3,1	1 195	-11,0	2,6	2,3	28,0	366 024
22 055	+1,5	1 081	-12,5	2,3	2,4	17,8	366 028
121 195	-8,5	1 723	+22,6	6,6	13,4	50,4	366 032

Januar bis

Amtliche Schlüsselnummer	Verwaltungsbezirk	Ankünfte			
		aller Gäste	Veränderung ¹⁾	ausländischer Gäste	Veränderung ¹⁾
	Noch: Kreis Euskirchen				
366 036	Schleiden, Stadt	32 366	+3,1	7 637	+2,2
366 040	Weilerswist	1 192	-21,3	145	-20,8
366 044	Zülpich, Stadt	2 936	-12,7	474	+0,2
370 000	Kreis Heinsberg	71 903	+4,1	12 486	+1,6
370 004	Erkelenz, Stadt	12 592	+18,7	2 343	+14,1
370 008	Gangelt
370 012	Geilenkirchen, Stadt	8 707	-1,2	2 885	-12,8
370 016	Heinsberg, Stadt	4 205	+11,5	855	+9,5
370 020	Hückelhoven, Stadt	10 453	+35,0	2 481	+6,8
370 024	Selfkant
370 028	Übach-Palenberg, Stadt	6 357	+0,3	535	+6,6
370 032	Waldfeucht
370 036	Wassenberg, Stadt	9 375	-5,5	600	+28,5
370 040	Wegberg, Stadt	17 569	-12,1	2 498	-3,1
374 000	Oberbergischer Kreis	264 495	-15,9	17 963	+7,8
374 004	Bergneustadt, Stadt	10 579	-79,9	193	-57,9
374 008	Engelskirchen	13 140	+1,3	497	-16,2
374 012	Gummersbach, Stadt	47 176	+7,0	6 910	+10,3
374 016	Hückeswagen, Stadt	11 249	-14,7	975	-7,8
374 020	Lindlar	18 910	+12,3	1 074	+96,0
374 024	Marienheide	21 138	-13,8	1 549	-2,5
374 028	Morsbach	11 037	+9,6	401	x
374 032	Nümbrecht	45 281	+2,9	1 611	-7,8
374 036	Radevormwald, Stadt	23 697	-30,9	741	+31,2
374 040	Reichshof	15 615	-2,7	408	-17,1
374 044	Waldbrohl, Stadt	6 925	+0,1	9	+80,0
374 048	Wiehl, Stadt	24 464	-0,5	2 260	+1,7
374 052	Wipperfürth, Stadt	15 284	+6,6	1 335	+22,4
378 000	Rhein.-Berg. Kreis	169 562	-1,4	18 456	-4,8
378 004	Bergisch Gladbach, Stadt	82 584	+2,3	10 013	-1,7
378 008	Burscheid, Stadt	9 135	-2,6	3 755	-12,6
378 012	Kürten	5 658	-8,0	117	-49,8
378 016	Leichlingen (Rhld.), Stadt	10 881	-6,6	952	-9,5
378 020	Odenthal	11 363	+3,3	1 058	-8,6
378 024	Overath, Stadt	7 147	-16,7	767	+3,1
378 028	Rösrath, Stadt	12 224	-11,0	520	-19,4
378 032	Wermelskirchen, Stadt	30 570	-0,6	1 274	+20,0
382 000	Rhein-Sieg-Kreis	505 843	+2,5	66 284	+17,0
382 004	Alfter	3 523	+0,2	325	+60,9
382 008	Bad Honnef, Stadt	87 619	+2,3	7 670	+8,0
382 012	Bornheim, Stadt	16 609	+9,5	1 119	+8,1
382 016	Eitorf
382 020	Hennef (Sieg), Stadt	45 398	-4,5	2 943	-2,4
382 024	Königswinter, Stadt	124 121	+7,2	19 601	+38,3
382 028	Lohmar, Stadt	13 930	-3,1	1 600	-1,9
382 032	Meckenheim, Stadt	8 337	-13,7	2 036	-0,6
382 036	Much	19 285	+7,0	1 798	-6,4
382 040	Neunkirchen-Seelscheid	2 140	-18,4	90	+1,1
382 044	Niederkassel, Stadt	17 365	+25,2	2 303	+76,6
382 048	Rheinbach, Stadt	4 225	-30,8	110	-23,1
382 052	Ruppichteröth	4 929	-59,5	25	-92,5
382 056	Sankt Augustin, Stadt	15 763	-4,1	2 498	+15,4
382 060	Siegburg, Stadt	32 812	+9,3	6 298	-11,8
382 064	Swisttal
382 068	Troisdorf, Stadt	65 251	+17,4	15 621	+25,6
382 072	Wachtberg	13 556	-2,1	1 129	+22,6
382 076	Windeck	16 473	+5,5	514	+82,3
300 000	Reg.-Bez. Köln	5 343 920	+6,1	1 243 952	+10,7
	Kreisfreie Städte				
512 000	Bottrop	32 335	+24,3	7 818	+68,2
513 000	Gelsenkirchen	105 942	+13,9	16 482	+5,7
515 000	Münster	478 291	+8,3	47 204	+10,6

stätten nach Verwaltungsbezirken

Dezember 2005

Übernachtungen				Mittlere Aufenthaltsdauer ²⁾		Mittlere Auslastung der angebotenen Betten ³⁾	Amtliche Schlüssel- nummer
aller Gäste	Veränderung ¹⁾	ausländischer Gäste	Veränderung ¹⁾	aller Gäste	ausländischer Gäste		
117 226	-2,1	31 954	-7,6	3,6	4,2	22,1	366 036
2 384	-26,9	280	-37,1	2,0	1,9	12,9	366 040
21 321	-9,5	1 195	-3,1	7,3	2,5	46,2	366 044
164 404	+5,8	37 811	-0,7	2,3	3,0	28,9	370 000
28 397	+22,2	5 292	+7,0	2,3	2,3	36,8	370 004
.	370 008
24 223	-0,9	10 935	-18,0	2,8	3,8	31,0	370 012
8 968	+36,8	2 475	+55,1	2,1	2,9	24,2	370 016
22 557	+14,7	6 769	-16,3	2,2	2,7	31,1	370 020
.	370 024
13 984	+2,3	1 090	+21,8	2,2	2,0	26,9	370 028
.	370 032
20 412	+5,1	2 343	+123,1	2,2	3,9	19,8	370 036
39 290	-9,3	8 036	+8,1	2,2	3,2	33,1	370 040
890 368	-8,4	46 291	-1,3	3,4	2,6	32,7	374 000
36 612	-65,4	664	-33,0	3,5	3,4	14,2	374 004
105 088	+5,3	1 101	-13,5	8,0	2,2	67,4	374 008
105 587	+6,7	18 274	+8,0	2,2	2,6	20,8	374 012
24 604	-13,4	2 757	-26,4	2,2	2,8	13,6	374 016
50 785	-0,8	2 552	+7,6	2,7	2,4	25,8	374 020
47 858	-11,9	4 026	-8,7	2,3	2,6	26,3	374 024
27 116	+17,6	1 264	x	2,5	3,2	30,3	374 028
193 410	+1,5	4 609	-9,4	4,3	2,9	54,5	374 032
70 566	-23,1	1 306	+24,0	3,0	1,8	42,7	374 036
118 921	+1,2	1 188	-15,3	7,6	2,9	49,9	374 040
23 387	+1,4	34	+100,0	3,4	3,8	35,0	374 044
52 583	-3,1	5 720	-15,3	2,1	2,5	25,7	374 048
33 851	+1,0	2 796	-0,9	2,2	2,1	28,0	374 052
404 113	-3,5	43 386	+0,8	2,4	2,4	30,4	378 000
167 910	+0,9	22 605	+2,5	2,0	2,3	32,6	378 004
20 088	+8,5	9 425	+5,8	2,2	2,5	36,9	378 008
17 290	-20,4	386	-49,2	3,1	3,3	19,5	378 012
81 557	-9,5	3 201	-18,6	7,5	3,4	38,5	378 016
18 970	+6,4	2 028	-2,7	1,7	1,9	23,2	378 020
15 106	-16,6	1 777	+16,4	2,1	2,3	18,5	378 024
23 977	-11,6	1 112	-22,5	2,0	2,1	27,2	378 028
59 215	+0,4	2 852	+21,3	1,9	2,2	28,3	378 032
1 074 713	-1,6	144 237	+12,9	2,1	2,2	32,8	382 000
7 733	-0,3	960	+40,8	2,2	3,0	20,3	382 004
186 812	+3,4	20 517	+21,0	2,1	2,7	38,0	382 008
43 525	+11,2	3 587	+0,6	2,6	3,2	30,4	382 012
.	382 016
148 372	-14,9	8 026	-16,5	3,3	2,7	35,3	382 020
253 645	-1,2	43 723	+19,4	2,0	2,2	36,9	382 024
23 025	-2,7	3 086	+0,2	1,7	1,9	17,5	382 028
15 326	-16,1	4 053	+4,1	1,8	2,0	24,5	382 032
42 054	+8,6	5 083	-0,7	2,2	2,8	30,6	382 036
3 717	-13,8	288	-2,4	1,7	3,2	16,6	382 040
29 820	+27,9	5 240	+84,8	1,7	2,3	40,4	382 044
8 909	-31,6	216	-36,8	2,1	2,0	18,6	382 048
12 591	-49,9	47	-92,3	2,6	1,9	35,2	382 052
27 644	-5,9	4 193	+24,8	1,8	1,7	31,5	382 056
55 521	+10,1	11 200	-11,5	1,7	1,8	26,0	382 060
.	382 064
105 733	+12,9	27 745	+16,7	1,6	1,8	41,4	382 068
28 499	-0,3	2 679	+27,5	2,1	2,4	29,1	382 072
53 212	+0,7	2 055	+116,5	3,2	4,0	27,1	382 076
11 175 264	+4,8	2 716 502	+11,4	2,1	2,2	36,5	300 000
57 625	+7,0	13 252	+12,0	1,8	1,7	29,7	512 000
261 589	+23,5	35 654	+11,2	2,5	2,2	38,2	513 000
1 085 130	+3,1	93 320	+12,3	2,3	2,0	40,1	515 000

Januar bis

Amtliche Schlüsselnummer	Verwaltungsbezirk	Ankünfte			
		aller Gäste	Veränderung ¹⁾	ausländischer Gäste	Veränderung ¹⁾
554 000	Kreis Borken	267 114	+3,6	28 169	+7,0
554 004	Ahaus, Stadt	29 246	+3,9	5 919	+12,0
554 008	Bocholt, Stadt	29 402	-5,1	2 879	-23,7
554 012	Borken, Stadt	41 891	+2,6	2 285	+0,4
554 016	Gescher, Stadt
554 020	Gronau (Westf.), Stadt	28 311	+4,2	4 583	+29,1
554 024	Heek
554 028	Heiden	4 375	-4,0	139	-37,4
554 032	Isselburg, Stadt	9 387	+1,6	2 972	+5,7
554 036	Legden	30 779	+18,5	2 168	+51,5
554 040	Raesfeld	9 158	+9,7	310	-17,1
554 044	Reken	13 747	-3,8	311	-48,9
554 048	Rhede, Stadt	5 241	+9,7	655	+64,6
554 052	Schöppingen	3 393	-30,2	362	-25,7
554 056	Stadtlohn, Stadt	5 670	+3,3	78	-10,3
554 060	Südlohn	12 067	-5,7	2 241	+24,3
554 064	Velen	25 900	+24,8	2 281	+28,1
554 068	Vreden, Stadt	9 259	-7,6	719	-32,7
558 000	Kreis Coesfeld	144 199	+8,4	8 626	+6,0
558 004	Ascheberg	18 477	+2,8	1 113	+24,2
558 008	Billerbeck, Stadt	23 750	+4,4	1 726	+12,9
558 012	Coesfeld, Stadt	21 452	+0,8	1 330	+3,0
558 016	Dülmen, Stadt	27 732	+8,8	1 046	-15,2
558 020	Havixbeck	6 620	+6,4	1 249	-3,8
558 024	Lüdinghausen, Stadt	8 623	+7,7	470	+16,6
558 028	Nordkirchen	2 364	+59,3	150	-15,3
558 032	Nottuln	17 761	+0,6	517	-39,2
558 036	Olfen, Stadt	1 633	-7,4	66	-14,3
558 040	Rosendahl	2 619	+57,9	364	+205,9
558 044	Senden	13 168	+50,7	595	+126,2
562 000	Kreis Recklinghausen	264 463	-0,5	29 616	+8,6
562 004	Castrop-Rauxel, Stadt	19 524	+12,4	2 036	+52,6
562 008	Datteln, Stadt	21 371	+3,8	768	+11,8
562 012	Dorsten, Stadt	24 036	-0,3	2 774	+0,9
562 014	Gladbeck, Stadt
562 016	Haltern am See, Stadt	54 485	-4,6	1 920	-1,3
562 020	Herten, Stadt	15 250	-5,1	1 163	-28,5
562 024	Marl, Stadt	20 325	+3,1	2 125	+36,4
562 028	Oer-Erkenschwick, Stadt	23 086	-4,4	1 110	-18,3
562 032	Recklinghausen, Stadt	40 592	-4,1	7 807	+7,4
562 036	Waltrop, Stadt
566 000	Kreis Steinfurt	277 182	-2,1	35 822	-1,0
566 004	Altenberge	8 262	-7,8	60	+42,9
566 008	Emsdetten, Stadt	14 749	-4,2	453	-18,2
566 012	Greven, Stadt	18 583	+9,2	1 540	+5,6
566 016	Hörstel, Stadt	21 378	-8,8	4 265	-4,0
566 020	Hopsten
566 024	Horstmar, Stadt	2 535	-8,9	128	-17,4
566 028	Ibbenbüren, Stadt	25 288	+8,6	3 633	+23,4
566 032	Ladbergen	13 749	+10,5	2 413	+9,0
566 036	Laer	2 903	+23,4	185	+56,8
566 040	Lengerich, Stadt	6 901	-4,4	1 631	-6,5
566 044	Lienen	5 043	+9,5	607	-9,3
566 048	Lotte	-	-	-	-
566 052	Metelen	3 127	+4,2	104	-7,1
566 056	Mettingen	10 057	-7,7	1 081	-8,9
566 060	Neuenkirchen	5 283	-4,5	516	+97,7
566 064	Nordwalde
566 068	Ochtrup, Stadt	3 410	+38,2	417	+40,9
566 072	Recke	4 871	+9,0	400	+37,0
566 076	Rheine, Stadt	34 246	+1,6	5 091	+7,4
566 080	Saerbeck	11 041	+4,3	1 203	+3,4
566 084	Steinfurt, Stadt	9 576	+18,6	533	-9,4
566 088	Tecklenburg, Stadt	51 213	-17,6	10 900	-12,9
566 092	Westerkappeln
566 096	Wettringen	3 671	+22,5	392	-10,9

stätten nach Verwaltungsbezirken

Dezember 2005

Übernachtungen				Mittlere Aufenthaltsdauer ²⁾		Mittlere Auslastung der angebotenen Betten ³⁾	Amtliche Schlüssel- nummer
aller Gäste	Veränderung ¹⁾	ausländischer Gäste	Veränderung ¹⁾	aller Gäste	ausländischer Gäste		
491 910	+2,7	56 437	+2,6	1,8	2,0	26,6	554 000
51 417	+0,9	10 876	+14,7	1,8	1,8	28,2	554 004
52 332	-14,1	6 819	-37,9	1,8	2,4	27,0	554 008
79 795	+6,3	3 820	+2,7	1,9	1,7	30,5	554 012
.	554 016
59 485	+4,8	8 285	+21,7	2,1	1,8	30,4	554 020
.	554 024
14 211	+7,1	346	-22,6	3,2	2,5	38,5	554 028
13 384	+2,4	4 160	+2,7	1,4	1,4	30,7	554 032
55 580	+22,7	5 882	+80,4	1,8	2,7	25,3	554 036
12 558	+6,4	675	-1,0	1,4	2,2	15,1	554 040
25 371	+1,7	577	-55,8	1,8	1,9	21,7	554 044
9 406	+14,0	1 237	+58,4	1,8	1,9	32,0	554 048
6 816	-20,6	1 169	+7,4	2,0	3,2	14,6	554 052
10 949	-11,7	153	-19,5	1,9	2,0	23,2	554 056
19 683	-6,0	4 090	+29,8	1,6	1,8	27,3	554 060
42 074	+20,5	5 412	+17,5	1,6	2,4	31,2	554 064
17 791	-7,7	2 309	-32,6	1,9	3,2	21,6	554 068
286 662	+6,4	20 774	+18,0	2,0	2,4	23,4	558 000
30 308	-1,5	1 926	+40,8	1,6	1,7	20,6	558 004
63 453	+2,4	6 043	+15,4	2,7	3,5	38,2	558 008
41 532	+3,7	4 019	+33,2	1,9	3,0	29,8	558 012
44 715	+8,5	2 222	+2,6	1,6	2,1	16,4	558 016
18 796	+1,6	2 246	-1,1	2,8	1,8	28,4	558 020
15 489	+23,2	1 686	+129,4	1,8	3,6	20,0	558 024
2 935	+29,2	202	-13,7	1,2	1,3	17,2	558 028
35 721	+2,9	852	-51,1	2,0	1,6	28,2	558 032
2 789	-3,2	100	-34,2	1,7	1,5	13,3	558 036
4 128	+50,5	538	+116,1	1,6	1,5	10,9	558 040
26 796	+22,8	940	+114,6	2,0	1,6	17,3	558 044
536 487	-0,6	60 015	+6,6	2,0	2,0	30,3	562 000
35 964	+21,4	3 884	+41,3	1,8	1,9	28,7	562 004
49 205	-1,3	1 985	+9,6	2,3	2,6	48,2	562 008
54 371	+0,6	8 329	+15,0	2,3	3,0	25,4	562 012
.	562 014
127 235	-0,4	4 064	+0,1	2,3	2,1	26,3	562 016
27 795	-5,6	2 529	-28,4	1,8	2,2	30,2	562 020
36 792	-1,0	5 097	+46,9	1,8	2,4	26,0	562 024
45 314	-9,5	2 542	-22,5	2,0	2,3	32,1	562 028
70 071	-13,4	14 957	-2,8	1,7	1,9	26,1	562 032
.	562 036
627 885	+1,0	86 490	+1,0	2,3	2,4	21,5	566 000
13 307	+3,1	370	-5,9	1,6	6,2	36,1	566 004
31 848	+0,5	984	-22,2	2,2	2,2	28,3	566 008
31 753	+8,7	2 340	-6,3	1,7	1,5	20,8	566 012
56 578	-11,4	9 194	-19,4	2,6	2,2	26,1	566 016
.	566 020
6 277	-1,4	275	+4,2	2,5	2,1	19,7	566 024
45 604	+3,8	6 620	+17,8	1,8	1,8	26,9	566 028
19 147	+17,2	2 940	+11,7	1,4	1,2	9,0	566 032
6 547	-11,0	443	+69,7	2,3	2,4	22,4	566 036
16 004	-6,3	4 207	+13,1	2,3	2,6	17,5	566 040
16 210	-5,5	4 402	+16,6	3,2	7,3	10,6	566 044
.	566 048
10 832	+0,5	183	-4,2	3,5	1,8	24,7	566 052
19 314	-3,4	2 674	-1,8	1,9	2,5	16,9	566 056
9 731	-8,9	1 445	+66,1	1,8	2,8	22,7	566 060
.	566 064
5 141	+29,2	550	+1,5	1,5	1,3	19,1	566 068
10 933	+1,7	1 131	+62,5	2,2	2,8	22,5	566 072
53 216	+1,8	10 216	+7,6	1,6	2,0	26,9	566 076
26 105	+5,6	2 543	+37,2	2,4	2,1	36,9	566 080
21 662	+4,7	1 279	-12,3	2,3	2,4	28,4	566 084
174 755	+2,8	31 354	+7,6	3,4	2,9	21,2	566 088
.	566 092
13 195	+2,7	2 378	-61,2	3,6	6,1	7,7	566 096

Januar bis

Amtliche Schlüsselnummer	Verwaltungsbezirk	Ankünfte			
		aller Gäste	Veränderung ¹⁾	ausländischer Gäste	Veränderung ¹⁾
570 000	Kreis Warendorf	112 552	+3,0	11 421	-2,1
570 004	Ahlen, Stadt	12 784	-2,7	1 817	-15,9
570 008	Beckum, Stadt	8 581	-2,7	844	+15,0
570 012	Beelen
570 016	Drensteinfurt, Stadt	2 295	+13,6	328	+11,2
570 020	Ennigerloh, Stadt	6 009	+11,3	635	-12,5
570 024	Everswinkel	4 454	+10,2	114	-40,3
570 028	Oelde, Stadt	19 023	+4,8	3 002	-11,4
570 032	Ostbevern	2 612	+14,8	122	+79,4
570 036	Sassenberg, Stadt
570 040	Sendenhorst, Stadt	5 587	+6,9	611	-2,1
570 044	Telgte, Stadt	9 634	-6,2	755	+11,4
570 048	Wadersloh	4 431	+38,6	208	+77,8
570 052	Warendorf, Stadt	32 602	+2,3	2 746	+11,0
500 000	Reg.-Bez. Münster	1 682 078	+4,5	185 158	+7,3
711 000	Kreisfreie Stadt Bielefeld	270 942	+6,0	41 524	+9,5
754 000	Kreis Gütersloh	208 023	+4,0	25 840	-1,4
754 004	Borgholzhausen, Stadt
754 008	Gütersloh, Stadt	51 293	+9,7	9 576	+14,1
754 012	Halle (Westf.), Stadt	36 439	+30,3	1 376	-12,0
754 016	Harsewinkel, Stadt	30 716	-3,5	5 957	+11,2
754 020	Herzebrock-Clarholz	2 646	-19,4	410	-20,2
754 024	Langenberg
754 028	Rheda-Wiedenbrück, Stadt	34 879	+5,5	3 284	-18,2
754 032	Rietberg, Stadt	6 048	-6,3	292	-31,8
754 036	Schloß Holte-Stukenbrock, Stadt	16 591	-0,8	2 308	+10,9
754 040	Steinhagen
754 044	Verl	10 776	-2,8	1 447	-34,0
754 048	Versmold, Stadt	8 888	-0,8	512	-14,1
754 052	Werther (Westf.), Stadt	3 765	-28,5	206	-33,1
758 000	Kreis Herford	111 047	+2,6	10 916	+9,5
758 004	Bünde, Stadt	8 057	+19,8	787	-3,0
758 008	Enger, Stadt
758 012	Herford, Stadt	24 501	-1,1	4 498	+15,5
758 016	Hiddenhausen	9 344	+23,6	1 283	-15,3
758 020	Kirchlengern
758 024	Löhne, Stadt	13 168	-6,5	763	-10,9
758 028	Rödinghausen	12 991	-4,0	82	+70,8
758 032	Spenge, Stadt
758 036	Vlotho, Stadt	39 264	+3,3	3 341	+20,7
762 000	Kreis Höxter	234 243	-0,8	12 653	-0,2
762 004	Bad Driburg, Stadt	61 080	-7,2	1 365	-9,5
762 008	Beverungen, Stadt	28 184	-5,0	882	-0,1
762 012	Borgentreich, Stadt
762 016	Brakel, Stadt	22 299	-1,2	653	-5,5
762 020	Höxter, Stadt	52 430	+11,5	3 132	+12,5
762 024	Marienmünster, Stadt	5 020	+2,0	861	-22,8
762 028	Nieheim, Stadt	17 577	-5,4	1 869	+18,1
762 032	Steinheim, Stadt
762 036	Warburg, Stadt	35 126	-0,4	1 997	+0,6
762 040	Willebadessen, Stadt	10 538	+3,9	1 790	-10,1
766 000	Kreis Lippe	370 273	+2,2	37 034	+13,0
766 004	Augustdorf
766 008	Bad Salzuflen, Stadt	109 157	+8,7	13 507	+50,5
766 012	Barntrup, Stadt
766 016	Blomberg, Stadt	18 060	+2,3	775	+9,3
766 020	Detmold, Stadt	56 384	+2,5	7 185	+8,5
766 024	Dörentrup	7 370	-17,6	263	+83,9
766 028	Extetal	12 365	-6,6	1 075	-15,2
766 032	Horn-Bad Meinberg, Stadt	60 670	+10,8	3 550	-19,4

stätten nach Verwaltungsbezirken

Dezember 2005

Übernachtungen				Mittlere Aufenthaltsdauer ²⁾		Mittlere Auslastung der angebotenen Betten ³⁾	Amtliche Schlüssel- nummer
aller Gäste	Veränderung ¹⁾	ausländischer Gäste	Veränderung ¹⁾	aller Gäste	ausländischer Gäste		
242 343	+2,2	28 251	+1,2	2,2	2,5	27,3	570 000
25 392	+2,7	5 727	+24,4	2,0	3,2	28,3	570 004
17 129	+15,2	1 927	+25,5	2,0	2,3	24,7	570 008
.	570 012
3 883	-12,2	606	-6,8	1,7	1,8	11,2	570 016
13 754	+1,7	1 025	-31,2	2,3	1,6	41,3	570 020
15 283	+15,5	300	-41,9	3,4	2,6	31,5	570 024
36 321	-6,0	7 005	-12,7	1,9	2,3	25,1	570 028
4 820	+9,2	265	-22,3	1,8	2,2	21,5	570 032
.	570 036
11 330	+4,1	2 367	-10,7	2,0	3,9	31,2	570 040
18 483	-3,3	1 498	+17,3	1,9	2,0	28,4	570 044
11 860	+37,4	402	+152,8	2,7	1,9	30,1	570 048
73 166	+0,8	6 151	+3,7	2,2	2,2	35,0	570 052
3 589 631	+3,6	394 193	+6,7	2,1	2,1	29,3	500 000
487 924	+2,5	88 444	+5,1	1,8	2,1	33,2	711 000
385 216	+4,9	58 774	+0,7	1,9	2,3	28,6	754 000
.	754 004
95 570	+8,6	20 833	+5,1	1,9	2,2	30,5	754 008
64 513	+14,5	3 394	-18,6	1,8	2,5	39,5	754 012
49 455	+1,1	12 633	+8,7	1,6	2,1	34,5	754 016
4 230	-26,9	1 051	-29,7	1,6	2,6	15,9	754 020
.	754 024
57 019	+9,4	8 819	+21,7	1,6	2,7	33,4	754 028
14 718	-4,8	550	-8,6	2,4	1,9	25,0	754 032
34 185	+3,9	5 413	+17,1	2,1	2,3	20,8	754 036
.	754 040
18 372	-1,9	2 626	-37,3	1,7	1,8	28,4	754 044
26 120	+12,6	1 884	-10,7	2,9	3,7	21,9	754 048
10 050	-9,0	518	-31,2	2,7	2,5	19,6	754 052
412 005	+2,8	24 409	+11,9	3,7	2,2	31,2	758 000
23 707	-12,5	1 060	-9,4	2,9	1,3	29,0	758 004
.	758 008
42 626	-1,0	8 343	+13,6	1,7	1,9	18,5	758 012
17 939	+22,3	2 200	-18,6	1,9	1,7	24,0	758 016
.	758 020
77 679	+4,2	1 986	-6,0	5,9	2,6	39,5	758 024
35 636	-0,1	528	+200,0	2,7	6,4	40,9	758 028
.	758 032
203 761	+4,2	10 029	+23,5	5,2	3,0	33,7	758 036
1 162 964	-2,5	45 977	-4,5	5,0	3,6	39,7	762 000
735 978	-2,9	4 707	-16,5	12,0	3,4	60,3	762 004
67 105	-9,8	1 599	-15,8	2,4	1,8	23,1	762 008
.	762 012
59 095	+3,8	4 240	+110,0	2,7	6,5	29,1	762 016
98 240	+7,4	7 081	+13,1	1,9	2,3	21,8	762 020
23 638	-7,0	5 687	-34,7	4,7	6,6	23,2	762 024
65 653	-8,7	12 039	-3,7	3,7	6,4	25,1	762 028
.	762 032
82 399	-4,6	4 987	+4,7	2,3	2,5	30,0	762 036
26 617	+3,6	5 295	-13,9	2,5	3,0	27,0	762 040
1 685 592	-0,4	116 059	+18,4	4,6	3,1	31,9	766 000
.	766 004
775 219	-0,4	31 567	+52,1	7,1	2,3	49,3	766 008
.	766 012
43 397	+1,1	2 425	-15,5	2,4	3,1	22,1	766 016
109 767	+4,6	12 690	+11,0	1,9	1,8	32,1	766 020
22 588	-24,2	723	+56,8	3,1	2,7	19,8	766 024
49 177	-2,6	5 005	-8,7	4,0	4,7	9,6	766 028
325 499	+2,5	16 139	-10,8	5,4	4,5	34,7	766 032

Januar bis

Amtliche Schlüsselnummer	Verwaltungsbezirk	Ankünfte			
		aller Gäste	Veränderung ¹⁾	ausländischer Gäste	Veränderung ¹⁾
	Noch: Kreis Lippe				
766 036	Kalletal	8 476	-1,4	660	+16,2
766 040	Lage, Stadt	16 941	+3,1	365	+0,3
766 044	Lemgo, Stadt	14 955	-2,5	2 977	+1,5
766 048	Leopoldshöhe	2 220	-11,1	56	+7,7
766 052	Lügde, Stadt	28 468	-0,3	2 853	+8,7
766 056	Oerlinghausen, Stadt	18 097	-8,9	454	-7,0
766 060	Schieder-Schwalenberg, Stadt	14 655	-22,5	2 716	-19,0
766 064	Schlangen	537	-18,9	32	-31,9
770 000	Kreis Minden-Lübbecke	277 137	+6,2	25 079	+17,8
770 004	Bad Oeynhausen, Stadt	102 634	+8,3	8 233	+41,8
770 008	Espelkamp, Stadt	13 708	+7,3	1 755	-18,4
770 012	Hille	4 274	+1,7	56	-50,0
770 016	Hüllhorst	10 453	-17,7	419	-49,2
770 020	Lübbecke, Stadt
770 024	Minden, Stadt	56 319	+9,5	7 211	+13,7
770 028	Petershagen, Stadt	17 431	+4,2	592	-16,3
770 032	Porta Westfalica, Stadt	42 040	+16,5	4 030	+56,3
770 036	Preußisch-Oldendorf, Stadt	14 119	-0,7	327	-52,5
770 040	Rahden, Stadt	7 969	-17,2	1 259	+25,1
770 044	Stemwede
774 000	Kreis Paderborn	210 397	+0,1	26 556	+11,5
774 004	Altenbeken	1 130	+43,8	278	+91,7
774 008	Bad Lippspringe, Stadt	42 344	+0,4	3 688	+4,5
774 012	Borchen	9 041	+2,8	655	+66,2
774 016	Büren, Stadt	14 536	-30,9	434	-30,6
774 020	Delbrück, Stadt	12 532	-3,0	746	+3,0
774 024	Hövelhof	9 061	+15,2	938	+26,6
774 028	Lichtenau, Stadt	8 282	+5,1	1 475	+74,8
774 032	Paderborn, Stadt	90 391	+5,7	15 513	+8,1
774 036	Salzkotten, Stadt	4 905	-1,6	918	+12,4
774 040	Bad Wünnenberg, Stadt	18 175	-0,6	1 911	+16,5
700 000	Reg.-Bez. Detmold	1 682 062	+3,0	179 602	+9,1
	Kreisfreie Städte				
911 000	Bochum	251 023	+1,3	29 169	-16,6
913 000	Dortmund	460 913	+4,0	79 586	+7,5
914 000	Hagen	72 567	+1,5	13 626	-4,4
915 000	Hamm	71 451	+6,3	14 561	+23,7
916 000	Herne	22 186	-10,2	1 133	+5,0
954 000	Ennepe-Ruhr-Kreis	148 218	-4,1	12 910	-10,8
954 004	Breckerfeld, Stadt
954 008	Ennepetal, Stadt	8 939	+8,4	147	-44,9
954 012	Gevelsberg, Stadt
954 016	Hattingen, Stadt	33 234	-0,3	3 321	+8,5
954 020	Herdecke, Stadt	15 974	+5,5	1 658	-2,4
954 024	Schwelm, Stadt	20 195	+6,1	2 249	-8,2
954 028	Sprockhövel, Stadt	17 415	+5,6	435	-36,4
954 032	Wetter (Ruhr), Stadt	10 072	-26,5	935	-6,4
954 036	Witten, Stadt	25 636	-16,2	3 532	-22,7
958 000	Hochsauerlandkreis	998 099	+6,0	221 807	+17,5
958 004	Arnsberg, Stadt	53 107	+1,7	10 842	-12,9
958 008	Bestwig	30 841	+1,5	3 091	-2,2
958 012	Brilon, Stadt	40 449	+1,2	7 736	+9,2
958 016	Eslohe (Sauerland)	33 131	+18,5	1 826	-9,4
958 020	Hallenberg, Stadt	26 980	+5,1	10 337	+12,7
958 024	Marsberg, Stadt	5 028	-5,5	854	-10,6
958 028	Medebach, Stadt	202 974	+9,2	72 672	+31,9
958 032	Meschede, Stadt	64 919	+2,0	9 127	+6,0
958 036	Olsberg, Stadt	51 227	+1,3	8 502	+6,9
958 040	Schmallenberg, Stadt	158 086	+8,5	18 643	+13,5
958 044	Sundern (Sauerland), Stadt	64 369	+1,5	6 166	+87,8
958 048	Winterberg, Stadt	266 988	+6,5	72 011	+15,1

stätten nach Verwaltungsbezirken

Dezember 2005

Übernachtungen				Mittlere Aufenthaltsdauer ²⁾		Mittlere Auslastung der angebotenen Betten ³⁾	Amtliche Schlüssel- nummer
aller Gäste	Veränderung ¹⁾	ausländischer Gäste	Veränderung ¹⁾	aller Gäste	ausländischer Gäste		
35 741	+5,5	3 458	+18,7	4,2	5,2	14,4	766 036
44 480	-3,6	1 488	+11,8	2,6	4,1	20,6	766 040
30 037	-2,4	6 554	-6,4	2,0	2,2	15,0	766 044
5 295	-13,7	219	+39,5	2,4	3,9	29,9	766 048
104 914	+21,8	17 804	+31,1	3,7	6,2	26,9	766 052
76 432	-10,0	1 739	-10,8	4,2	3,8	42,3	766 056
52 006	-30,6	8 928	-19,1	3,5	3,3	19,5	766 060
1 295	-43,8	102	-34,6	2,4	3,2	9,3	766 064
1 457 193	+4,4	48 964	+6,0	5,3	2,0	48,6	770 000
971 775	+5,2	15 499	+25,6	9,5	1,9	62,3	770 004
23 249	-0,1	4 682	-6,8	1,7	2,7	23,7	770 008
30 564	-3,8	386	-26,1	7,2	6,9	53,1	770 012
21 403	-1,6	889	-44,3	2,0	2,1	32,6	770 016
.	770 020
83 257	-0,2	11 181	-8,8	1,5	1,6	29,6	770 024
96 961	+2,0	1 603	-43,9	5,6	2,7	40,5	770 028
78 073	+18,3	7 032	+68,4	1,9	1,7	23,3	770 032
119 735	+1,3	2 593	-4,8	8,5	7,9	49,4	770 036
17 492	-1,8	2 773	+5,0	2,2	2,2	34,2	770 040
.	770 044
717 310	-0,2	68 860	+9,4	3,4	2,6	36,0	774 000
4 749	+20,9	1 990	+73,5	4,2	7,2	17,8	774 004
282 760	-1,6	8 665	-4,0	6,7	2,3	53,0	774 008
44 117	+0,1	1 221	+29,9	4,9	1,9	41,0	774 012
39 679	-11,5	929	-38,5	2,7	2,1	28,0	774 016
22 015	-1,9	1 625	+9,9	1,8	2,2	26,1	774 020
17 654	+6,4	2 855	-27,4	1,9	3,0	13,3	774 024
24 255	-7,2	7 626	+77,7	2,9	5,2	14,1	774 028
173 297	+7,9	35 886	+9,1	1,9	2,3	36,5	774 032
7 276	+3,5	1 999	+16,4	1,5	2,2	18,4	774 036
101 508	-4,3	6 064	+0,7	5,6	3,2	36,0	774 040
6 308 204	+1,0	451 487	+7,6	3,8	2,5	36,4	700 000
468 172	-1,4	63 966	-21,7	1,9	2,2	44,5	911 000
695 604	-2,2	127 980	-1,8	1,5	1,6	35,4	913 000
147 777	+14,9	31 079	+11,9	2,0	2,3	29,6	914 000
115 073	+2,2	21 444	+17,0	1,6	1,5	33,6	915 000
43 610	-1,8	3 723	+60,1	2,0	3,3	25,9	916 000
387 237	-5,6	32 789	-20,6	2,6	2,5	36,3	954 000
.	954 004
78 509	+5,8	302	-23,2	8,8	2,1	70,5	954 008
.	954 012
62 857	-8,5	7 016	-26,3	1,9	2,1	33,5	954 016
44 588	-8,0	3 519	-15,1	2,8	2,1	35,4	954 020
42 500	+1,9	4 411	-24,4	2,1	2,0	34,0	954 024
51 623	+2,9	1 072	-45,9	3,0	2,5	36,7	954 028
16 539	-31,5	1 724	-26,3	1,6	1,8	20,6	954 032
53 931	-15,1	12 855	-12,6	2,1	3,6	31,5	954 036
3 518 923	-2,2	817 663	+5,4	3,5	3,7	35,5	958 000
164 073	-7,5	28 697	-17,9	3,1	2,6	32,0	958 004
96 468	-0,6	11 929	-16,0	3,1	3,9	23,2	958 008
178 356	-4,7	29 881	+13,6	4,4	3,9	37,3	958 012
128 352	+6,7	6 299	-9,4	3,9	3,4	33,7	958 016
88 470	+7,6	32 523	+7,8	3,3	3,1	39,3	958 020
10 166	-11,2	1 962	-18,6	2,0	2,3	16,3	958 024
768 538	-11,3	315 511	+2,6	3,8	4,3	49,7	958 028
194 432	+2,0	35 092	+6,1	3,0	3,8	32,2	958 032
185 939	+3,2	31 289	+14,9	3,6	3,7	30,5	958 036
705 797	+3,4	74 709	+10,2	4,5	4,0	44,2	958 040
155 534	-2,8	16 730	+96,7	2,4	2,7	20,6	958 044
842 798	-0,1	233 041	+7,6	3,2	3,2	30,9	958 048

Januar bis

Amtliche Schlüsselnummer	Verwaltungsbezirk	Ankünfte			
		aller Gäste	Veränderung ¹⁾	ausländischer Gäste	Veränderung ¹⁾
962 000	Märkischer Kreis	197 066	+0,3	23 787	-1,2
962 004	Altena, Stadt	14 930	-5,2	648	-26,1
962 008	Balve, Stadt	12 745	-2,5	150	-8,5
962 012	Halver, Stadt	3 951	-12,3	331	-23,6
962 016	Hemer, Stadt	5 887	-3,7	350	+1,7
962 020	Herscheid	2 886	-5,2	321	-11,3
962 024	Iserlohn, Stadt	40 592	+13,6	5 094	+14,4
962 028	Kierspe, Stadt
962 032	Lüdenscheid, Stadt	41 977	+2,0	11 173	+0,2
962 036	Meinerzhagen, Stadt	31 195	-10,6	1 283	-25,9
962 040	Menden (Sauerland), Stadt	9 516	+6,3	589	-13,6
962 044	Nachrodt-Wiblingwerde	11 461	+8,8	890	+71,8
962 048	Neuenrade, Stadt	9 086	+4,5	2 099	-4,5
962 052	Plettenberg, Stadt	5 230	-13,7	316	-57,9
962 056	Schalksmühle
962 060	Werdohl, Stadt	3 845	-9,3	437	+31,6
966 000	Kreis Olpe	227 847	-1,2	20 052	+3,1
966 004	Attendorn, Stadt	44 496	+0,6	5 106	-3,0
966 008	Drolshagen, Stadt	10 376	+10,0	1 430	-11,1
966 012	Finnentrop	12 770	+4,1	1 428	+93,8
966 016	Kirchhundem	25 726	-12,3	1 246	+1,2
966 020	LenneStadt, Stadt	58 829	+1,1	3 405	+6,4
966 024	Olpe, Stadt	60 969	-2,5	5 839	-4,2
966 028	Wenden	14 681	+0,3	1 598	+22,0
970 000	Kreis Siegen-Wittgenstein	217 722	+4,1	26 323	+6,8
970 004	Bad Berleburg, Stadt	33 569	-12,4	1 352	-0,9
970 008	Burbach	8 682	+10,5	418	-3,2
970 012	Erndtebrück
970 016	Freudenberg, Stadt	15 275	+12,4	2 195	+10,0
970 020	Hilchenbach, Stadt	22 868	-0,1	1 645	+22,0
970 024	Kreuztal, Stadt	4 695	-8,4	560	-1,6
970 028	Bad Laasphe, Stadt	36 258	+11,4	4 671	+1,2
970 032	Netphen, Stadt	13 502	+6,8	214	-34,6
970 036	Neunkirchen
970 040	Siegen, Stadt	64 441	+7,2	13 443	+3,5
970 044	Wilnsdorf	14 867	+10,6	605	-8,3
974 000	Kreis Soest	317 357	+3,6	15 995	+14,0
974 004	Anröchte
974 008	Bad Sassendorf	61 892	+7,9	765	+28,8
974 012	Ense	1 984	-2,5	223	+27,4
974 016	Erwitte, Stadt	22 922	+17,7	402	+43,6
974 020	Geseke, Stadt	22 895	+6,5	168	-36,6
974 024	Lippetal	1 570	-32,9	258	-63,1
974 028	Lippstadt, Stadt	57 087	-5,4	5 075	+18,4
974 032	Möhnesee	48 866	+9,5	1 735	+25,9
974 036	Rüthen, Stadt	14 967	-13,6	385	+14,6
974 040	Soest, Stadt	39 187	+6,1	2 699	+13,0
974 044	Warstein, Stadt	19 711	+12,3	3 105	+29,4
974 048	Welver
974 052	Werl, Stadt	22 266	+1,6	984	-3,1
974 056	Wickede (Ruhr)	2 234	-4,5	106	+6,0
978 000	Kreis Unna	136 428	-2,8	20 599	-2,2
978 004	Bergkamen, Stadt	3 205	+152,4	553	+393,8
978 008	Bönen
978 012	Fröndenberg/Ruhr, Stadt	4 693	-16,3	296	-3,9
978 016	Holzwickede
978 020	Kamen, Stadt	19 929	-6,7	2 072	-12,8
978 024	Lünen, Stadt	25 281	-1,6	2 527	-0,9
978 028	Schwerte, Stadt	22 237	-0,3	613	+14,6
978 032	Selm, Stadt	2 435	+7,2	404	-8,2
978 036	Unna, Stadt	26 580	+6,1	3 837	+11,5
978 040	Werne, Stadt	15 450	-7,0	3 769	-3,1
900 000	Reg.-Bez. Arnsberg	3 120 877	+2,9	479 548	+8,3
	Nordrhein-Westfalen	16 184 782	+4,4	3 140 328	+6,9

stätten nach Verwaltungsbezirken

Dezember 2005

Übernachtungen				Mittlere Aufenthaltsdauer ²⁾		Mittlere Auslastung der angebotenen Betten ³⁾	Amtliche Schlüssel- nummer
aller Gäste	Veränderung ¹⁾	ausländischer Gäste	Veränderung ¹⁾	aller Gäste	ausländischer Gäste		
430 929	-1,9	56 687	-7,1	2,2	2,4	29,0	962 000
29 812	+1,7	1 805	-9,1	2,0	2,8	29,4	962 004
23 908	-0,9	371	-9,5	1,9	2,5	20,8	962 008
5 940	-14,5	611	-30,7	1,5	1,8	25,0	962 012
54 500	-2,4	762	-46,3	9,3	2,2	53,1	962 016
5 866	-4,1	756	-8,3	2,0	2,4	16,5	962 020
69 796	+9,0	9 963	+16,1	1,7	2,0	29,5	962 024
.	962 028
82 767	-2,4	30 159	-7,3	2,0	2,7	34,3	962 032
75 112	-10,0	3 014	-35,6	2,4	2,3	27,1	962 036
16 576	-2,8	1 267	-20,1	1,7	2,2	21,4	962 040
22 318	+7,3	1 628	+102,7	1,9	1,8	29,6	962 044
16 241	-5,7	3 697	-18,0	1,8	1,8	30,8	962 048
11 370	+6,1	1 156	-36,5	2,2	3,7	28,0	962 052
.	962 056
8 545	-3,5	1 022	+53,2	2,2	2,3	18,0	962 060
604 803	-2,5	66 107	-10,6	2,7	3,3	21,9	966 000
112 119	-4,2	17 856	-21,0	2,5	3,5	18,0	966 004
29 669	+8,3	5 152	-18,5	2,9	3,6	13,1	966 008
35 168	+5,9	5 361	+49,4	2,8	3,8	19,4	966 012
70 905	-15,8	3 333	-7,9	2,8	2,7	22,9	966 016
155 433	+1,0	9 518	+14,3	2,6	2,8	29,4	966 020
171 140	-2,1	20 816	-18,4	2,8	3,6	21,9	966 024
30 369	+1,4	4 071	+2,8	2,1	2,5	26,5	966 028
904 554	+2,0	61 522	+8,3	4,2	2,3	38,7	970 000
396 000	-3,9	4 036	+1,4	11,8	3,0	55,4	970 004
27 982	+9,3	1 384	+6,2	3,2	3,3	42,3	970 008
.	970 012
27 782	+9,2	4 406	+11,2	1,8	2,0	25,5	970 016
118 748	+0,4	6 659	+20,2	5,2	4,0	21,7	970 020
9 606	+1,3	2 252	+54,0	2,0	4,0	27,3	970 024
138 958	+9,2	13 387	+4,3	3,8	2,9	42,6	970 028
31 158	+3,1	921	-11,0	2,3	4,3	30,9	970 032
.	970 036
111 958	+7,3	24 092	+0,2	1,7	1,8	37,9	970 040
35 010	+24,3	1 731	-0,2	2,4	2,9	31,5	970 044
1 342 529	+0,3	34 837	+11,0	4,2	2,2	33,3	974 000
.	974 004
505 262	+2,5	1 763	+29,8	8,2	2,3	54,2	974 008
3 848	+0,4	496	+42,9	1,9	2,2	20,1	974 012
191 507	+7,6	1 135	-17,0	8,4	2,8	61,9	974 016
44 235	-11,0	262	-53,3	1,9	1,6	16,1	974 020
2 659	-19,6	458	-41,4	1,7	1,8	3,0	974 024
275 038	-9,7	9 190	+17,5	4,8	1,8	46,0	974 028
121 305	-3,1	5 953	+14,9	2,5	3,4	31,8	974 032
48 960	+19,2	1 344	+52,7	3,3	3,5	6,3	974 036
70 284	+7,6	4 630	+16,6	1,8	1,7	26,9	974 040
41 767	+10,5	7 240	+7,3	2,1	2,3	16,5	974 044
.	974 048
31 617	+8,7	1 840	-1,4	1,4	1,9	34,0	974 052
3 604	-5,3	317	+26,3	1,6	3,0	21,9	974 056
249 686	-1,6	37 512	-5,1	1,8	1,8	27,0	978 000
7 666	+106,1	2 464	+351,3	2,4	4,5	20,4	978 004
.	978 008
8 085	-25,4	715	+31,9	1,7	2,4	20,1	978 012
.	978 016
32 852	-7,4	3 074	-13,5	1,6	1,5	25,2	978 020
52 459	+9,2	6 875	+12,8	2,1	2,7	24,8	978 024
41 843	-0,7	1 282	+22,6	1,9	2,1	29,4	978 028
4 388	+34,6	668	+1,5	1,8	1,7	17,5	978 032
47 052	+6,2	7 166	-0,3	1,8	1,9	31,5	978 036
28 818	-8,4	6 516	-7,2	1,9	1,7	26,2	978 040
8 908 897	-1,2	1 355 309	+1,1	2,9	2,8	33,6	900 000
38 438 905	+2,0	7 105 080	+5,5	2,4	2,3	34,5	

3.2 Leistung der Beherbergungsstätten

Januar bis

Lfd. Nr.	Gemeindegruppe Betriebsart	Ankünfte			
		aller Gäste	Veränderung ¹⁾	ausländischer Gäste	Veränderung ¹⁾
1	Mineral-, Moor-, Sole- und Thermalbäder	879 569	+5,3	139 484	+22,6
2	Hotels	453 663	+6,8	95 340	+26,8
3	Gasthöfe	5 108	-22,1	282	-20,1
4	Pensionen	56 161	+0,2	811	-23,7
5	Hotels garnis	138 822	+1,3	31 964	+17,3
6	Erholungs-, Ferien- und Schulungsheime und Boardinghouses	45 835	+9,8	1 106	-16,4
7	Ferienhäuser, -wohnungen, -zentren	3 339	+4,3	179	-21,5
8	Hütten, Jugendherbergen u. Ä.	28 615	-0,1	6 393	+4,1
9	Vorsorge- und Reha-Kliniken	132 408	+2,8	251	+19,5
10	Campingplätze	15 618	+95,8	3 158	+56,7
11	Heilklimatische Kurorte	345 461	+4,9	75 899	+14,3
12	Hotels	141 643	+8,5	49 534	+17,7
13	Gasthöfe
14	Pensionen	18 188	+1,9	3 641	+19,1
15	Hotels garnis	28 818	+0,2	658	+18,6
16	Erholungs-, Ferien- und Schulungsheime und Boardinghouses	65 727	+4,1	582	+37,6
17	Ferienhäuser, -wohnungen, -zentren	51 362	+1,5	15 556	+5,2
18	Hütten, Jugendherbergen u. Ä.	16 687	+5,3	602	-12,9
19	Vorsorge- und Reha-Kliniken
20	Campingplätze	5 017	-0,5	2 392	-2,0
21	Kneippkurorte	306 509	-1,9	50 617	+2,9
22	Hotels	156 501	-1,7	32 370	+4,7
23	Gasthöfe
24	Pensionen	7 224	-4,6	471	-46,4
25	Hotels garnis	9 957	+195,8	2 012	+228,8
26	Erholungs-, Ferien- und Schulungsheime und Boardinghouses	31 315	-1,8	545	+19,3
27	Ferienhäuser, -wohnungen, -zentren	12 729	-6,7	4 627	-4,0
28	Hütten, Jugendherbergen u. Ä.	40 519	+8,4	1 803	+55,4
29	Vorsorge- und Reha-Kliniken
30	Campingplätze	33 054	-23,8	7 500	-18,0
31	Kneippheilkurorte	268 309	+4,1	27 033	+10,8
32	Hotels	141 577	+5,9	17 213	+8,6
33	Gasthöfe	21 383	+16,8	3 855	+9,2
34	Pensionen	13 843	-1,1	1 683	+13,9
35	Hotels garnis	5 560	-7,8	725	+16,0
36	Erholungs-, Ferien- und Schulungsheime und Boardinghouses	28 388	-1,1	369	-17,1
37	Ferienhäuser, -wohnungen, -zentren	15 372	+17,0	2 353	+25,7
38	Hütten, Jugendherbergen u. Ä.	17 203	-5,9	665	+41,8
39	Vorsorge- und Reha-Kliniken	22 986	-8,3	78	+95,0
40	Campingplätze	1 997	+219,0	92	-4,2
41	Heilbäder zusammen	1 799 848	+3,8	293 033	+15,5
42	Hotels	893 384	+5,3	194 457	+18,6
43	Gasthöfe	45 832	+3,3	8 356	+12,4
44	Pensionen	95 416	-0,1	6 606	+2,0
45	Hotels garnis	183 157	+4,5	35 359	+21,8
46	Erholungs-, Ferien- und Schulungsheime und Boardinghouses	171 265	+3,5	2 602	-1,7
47	Ferienhäuser, -wohnungen, -zentren	82 802	+2,7	22 715	+4,7
48	Hütten, Jugendherbergen u. Ä.	103 024	+2,9	9 463	+11,8
49	Vorsorge- und Reha-Kliniken	169 282	+0,8	333	+23,8
50	Campingplätze	55 686	-2,3	13 142	-4,1

nach Gemeindegruppen und Betriebsarten

Dezember 2005

Übernachtungen				Mittlere Aufenthaltsdauer ²⁾		Mittlere Auslastung der angebotenen Betten ³⁾	Lfd. Nr.
aller Gäste	Veränderung ¹⁾	ausländischer Gäste	Veränderung ¹⁾	aller Gäste	ausländischer Gäste		
4 862 622	+1,7	299 863	+24,6	5,5	2,1	51,8	1
971 182	+9,4	198 958	+30,3	2,1	2,1	37,2	2
12 305	-16,2	633	-14,0	2,4	2,2	19,1	3
382 706	-13,2	3 063	-36,6	6,8	3,8	36,1	4
279 088	+0,6	65 564	+23,3	2,0	2,1	37,8	5
143 853	+11,1	5 515	+14,3	3,1	5,0	37,9	6
31 108	-1,9	2 180	-13,6	9,3	12,2	18,2	7
62 935	+4,4	10 957	+0,6	2,2	1,7	34,9	8
2 947 274	+1,0	7 011	+14,6	22,3	27,9	75,8	9
32 171	+66,2	5 982	+22,6	2,1	1,9	.	10
1 220 782	-0,2	250 877	+6,5	3,5	3,3	34,1	11
375 196	+7,1	143 290	+9,7	2,6	2,9	36,1	12
.	13
63 978	-	11 047	+16,2	3,5	3,0	29,6	14
72 927	-0,3	1 627	+22,4	2,5	2,5	42,9	15
222 110	-2,5	3 878	+53,1	3,4	6,7	38,7	16
226 946	-7,8	73 981	-1,7	4,4	4,8	29,4	17
29 719	-10,7	657	-49,6	1,8	1,1	22,2	18
.	19
17 095	-9,3	7 594	-3,0	3,4	3,2	.	20
997 630	-1,1	159 192	+6,2	3,3	3,1	27,2	21
342 141	+1,4	85 440	+10,6	2,2	2,6	34,0	22
.	23
20 239	-16,4	1 353	-67,9	2,8	2,9	18,8	24
17 157	+113,9	3 312	+98,6	1,7	1,6	29,3	25
124 042	-2,1	4 365	+13,5	4,0	8,0	36,1	26
69 068	-13,3	26 857	-10,5	5,4	5,8	19,7	27
90 274	+11,1	4 193	+117,9	2,2	2,3	32,4	28
.	29
114 144	-4,6	30 325	+9,1	3,5	4,0	.	30
1 352 046	+1,5	100 058	+9,8	5,0	3,7	45,0	31
399 879	+2,3	60 541	+6,4	2,8	3,5	42,4	32
74 943	+29,8	12 989	+15,9	3,5	3,4	29,2	33
62 205	-4,0	6 475	+10,6	4,5	3,8	27,3	34
10 109	-10,8	1 447	+12,9	1,8	2,0	14,9	35
89 718	+0,3	2 989	-32,8	3,2	8,1	42,5	36
82 906	+13,2	12 889	+26,5	5,4	5,5	30,5	37
36 849	-11,0	1 496	+89,8	2,1	2,2	30,4	38
591 606	-1,7	978	+340,5	25,7	12,5	68,2	39
3 831	+111,2	254	+2,8	1,9	2,8	.	40
8 433 080	+1,0	809 990	+12,9	4,7	2,8	42,9	41
2 088 398	+6,2	488 229	+17,0	2,3	2,5	37,3	42
139 543	+12,4	25 723	+17,1	3,0	3,1	23,1	43
529 128	-10,9	21 938	-10,1	5,5	3,3	32,8	44
379 281	+2,5	71 950	+25,3	2,1	2,0	36,7	45
579 723	+1,1	16 747	+7,0	3,4	6,4	38,4	46
410 028	-4,8	115 907	-1,8	5,0	5,1	26,2	47
219 777	+1,6	17 303	+16,0	2,1	1,8	30,8	48
3 919 961	+0,2	8 038	+19,0	23,2	24,1	75,2	49
167 241	+4,7	44 155	+8,4	3,0	3,4	.	50

Januar bis

Lfd. Nr.	Gemeindeguppe Betriebsart	Ankünfte			
		aller Gäste	Veränderung ¹⁾	ausländischer Gäste	Veränderung ¹⁾
51	Luftkurorte	503 769	+2,6	54 832	+9,4
52	Hotels	209 314	+8,0	36 204	+18,6
53	Gasthöfe	23 421	-2,8	2 230	-2,2
54	Pensionen	41 524	+2,7	2 702	-9,8
55	Hotels garnis	7 009	-12,1	2 043	-22,5
56	Erholungs-, Ferien- und Schulungsheime und Boardinghouses	99 770	+2,9	1 045	+49,1
57	Ferienhäuser, -wohnungen, -zentren	13 480	+5,4	1 649	-7,4
58	Hütten, Jugendherbergen u. Ä.	68 230	-9,6	2 724	+8,4
59	Vorsorge- und Reha-Kliniken	13 875	-2,2	18	-18,2
60	Campingplätze	27 146	+6,5	6 217	-6,9
61	Erholungsorte	763 165	+7,1	82 560	+13,1
62	Hotels	244 435	-0,2	42 201	-1,1
63	Gasthöfe	23 691	-4,7	4 361	-2,8
64	Pensionen	24 411	+9,7	1 647	+30,9
65	Hotels garnis	22 922	+23,0	5 767	+15,5
66	Erholungs-, Ferien- und Schulungsheime und Boardinghouses	190 650	-1,2	4 897	+31,6
67	Ferienhäuser, -wohnungen, -zentren	38 820	+3,4	8 208	+269,6
68	Hütten, Jugendherbergen u. Ä.	147 754	+22,3	5 865	+68,9
69	Vorsorge- und Reha-Kliniken	7 358	-4,5	100	+31,6
70	Campingplätze	63 124	+47,5	9 514	-6,1
71	Sonstige Gemeinden	13 118 000	+4,4	2 709 903	+5,8
72	Hotels	7 868 294	+5,1	1 807 991	+4,2
73	Gasthöfe	156 808	-6,2	14 140	-16,0
74	Pensionen	101 888	+0,1	9 136	-3,9
75	Hotels garnis	2 870 723	+9,3	633 658	+9,4
76	Erholungs-, Ferien- und Schulungsheime und Boardinghouses	1 056 295	-1,9	59 169	+10,0
77	Ferienhäuser, -wohnungen, -zentren	223 854	+8,9	75 480	+30,4
78	Hütten, Jugendherbergen u. Ä.	605 068	-1,1	80 209	+8,4
79	Vorsorge- und Reha-Kliniken	34 083	+6,3	11	-62,1
80	Campingplätze	200 987	-23,6	30 109	-9,0
81	Nordrhein-Westfalen	16 184 782	+4,4	3 140 328	+6,9
82	Hotels	9 215 427	+5,1	2 080 853	+5,5
83	Gasthöfe	249 752	-4,1	29 087	-6,3
84	Pensionen	263 239	+1,3	20 091	-0,7
85	Hotels garnis	3 083 811	+9,1	676 827	+9,9
86	Erholungs-, Ferien- und Schulungsheime und Boardinghouses	1 517 980	-1,0	67 713	+11,3
87	Ferienhäuser, -wohnungen, -zentren	358 956	+6,7	108 052	+29,3
88	Hütten, Jugendherbergen u. Ä.	924 076	+1,7	98 261	+11,1
89	Vorsorge- und Reha-Kliniken	224 598	+1,2	462	+16,7
90	Campingplätze	346 943	-10,6	58 982	-7,3

nach Gemeindegruppen und Betriebsarten

Dezember 2005

Übernachtungen				Mittlere Aufenthaltsdauer ²⁾		Mittlere Auslastung der angebotenen Betten ³⁾	Lfd. Nr.
aller Gäste	Veränderung ¹⁾	ausländischer Gäste	Veränderung ¹⁾	aller Gäste	ausländischer Gäste		
1 527 295	+0,2	143 165	+7,6	3,0	2,6	26,1	51
425 901	+5,1	82 356	+15,9	2,0	2,3	27,9	52
56 919	+0,4	6 458	+17,7	2,4	2,9	18,6	53
170 003	-1,0	8 947	-8,9	4,1	3,3	32,9	54
13 131	-6,0	3 647	-26,7	1,9	1,8	19,0	55
294 339	-2,3	7 256	+75,4	3,0	6,9	36,0	56
74 115	-1,9	11 801	-18,8	5,5	7,2	19,8	57
171 591	-7,1	6 577	+23,6	2,5	2,4	32,9	58
256 083	+2,3	530	-29,8	18,5	29,4	67,4	59
65 213	+0,9	15 593	-8,2	2,4	2,5	.	60
2 021 979	+5,2	243 916	+19,0	2,6	3,0	29,1	61
493 973	-1,4	107 164	+0,2	2,0	2,5	28,9	62
50 127	-2,9	9 694	-0,4	2,1	2,2	17,7	63
90 923	+8,4	6 142	+30,0	3,7	3,7	26,9	64
39 193	+16,3	10 992	+17,2	1,7	1,9	25,8	65
568 165	-0,9	13 707	+20,9	3,0	2,8	41,8	66
134 810	+21,2	44 939	+225,6	3,5	5,5	26,4	67
349 577	+14,3	14 288	+107,0	2,4	2,4	37,9	68
119 319	-10,6	1 879	+24,4	16,2	18,8	59,6	69
175 892	+36,8	35 111	-13,4	2,8	3,7	.	70
26 456 551	+2,2	5 908 009	+4,0	2,0	2,2	33,4	71
13 656 552	+4,3	3 622 230	+3,3	1,7	2,0	35,8	72
352 072	-8,4	38 764	-19,0	2,2	2,7	17,8	73
346 862	-2,2	33 727	+10,0	3,4	3,7	29,1	74
5 361 648	+5,6	1 398 333	+5,2	1,9	2,2	36,2	75
2 960 718	-2,8	193 492	+12,9	2,8	3,3	38,5	76
877 513	-9,6	330 608	-	3,9	4,4	40,8	77
1 347 457	+2,2	174 848	+14,7	2,2	2,2	37,0	78
859 952	+1,6	287	-54,7	25,2	26,1	69,4	79
693 777	-14,9	115 720	+2,5	3,5	3,8	.	80
38 438 905	+2,0	7 105 080	+5,5	2,4	2,3	34,5	81
16 664 824	+4,4	4 299 979	+4,8	1,8	2,1	35,4	82
598 661	-2,9	80 639	-5,2	2,4	2,8	18,9	83
1 136 916	-5,6	70 754	+1,7	4,3	3,5	31,1	84
5 793 253	+5,5	1 484 922	+6,0	1,9	2,2	36,0	85
4 402 945	-2,0	231 202	+14,1	2,9	3,4	38,7	86
1 496 466	-5,8	503 255	+5,5	4,2	4,7	32,5	87
2 088 402	+3,1	213 016	+18,7	2,3	2,2	36,0	88
5 155 315	+0,3	10 734	+11,2	23,0	23,2	73,3	89
1 102 123	-5,6	210 579	-0,3	3,2	3,6	.	90

3.3 Leistung der Beherbergungsstätten

Januar bis

Lfd. Nr.	Reisegebiet Betriebsart	Ankünfte			
		aller Gäste	Veränderung ¹⁾	ausländischer Gäste	Veränderung ¹⁾
1	Eifel und Region Aachen	906 086	+3,7	193 301	+19,0
2	Hotels	397 703	+6,5	113 510	+16,6
3	Gasthöfe	8 629	+10,1	1 044	+6,4
4	Pensionen	11 574	+8,5	2 234	+2,6
5	Hotels garnis	154 701	+2,6	38 711	+14,0
6	Erholungs-, Ferien- und Schulungsheime und Boardinghouses	115 991	-5,8	1 793	+6,9
7	Ferienhäuser, -wohnungen, -zentren	38 310	+1,4	11 063	+139,6
8	Hütten, Jugendherbergen u. Ä.	122 829	-0,7	12 667	+24,8
9	Vorsorge- und Reha-Kliniken	14 590	+4,1	331	+21,2
10	Campingplätze	41 759	+29,1	11 948	+6,4
11	Niederrhein	1 556 711	+1,9	275 920	+0,3
12	Hotels	947 633	+0,4	213 145	+0,9
13	Gasthöfe	25 202	-6,1	2 329	-28,4
14	Pensionen
15	Hotels garnis	229 345	-0,8	44 125	-1,8
16	Erholungs-, Ferien- und Schulungsheime und Boardinghouses	149 320	-1,2	5 781	-3,8
17	Ferienhäuser, -wohnungen, -zentren	5 308	+144,2	75	-2,6
18	Hütten, Jugendherbergen u. Ä.	106 207	+21,3	6 866	+31,4
19	Vorsorge- und Reha-Kliniken
20	Campingplätze	76 287	+14,0	2 918	-15,4
21	Münsterland	1 279 338	+4,4	131 242	+5,0
22	Hotels	754 626	+6,9	88 646	+9,4
23	Gasthöfe
24	Pensionen	37 362	+8,9	2 397	-1,1
25	Hotels garnis	149 492	+16,9	20 024	+10,9
26	Erholungs-, Ferien- und Schulungsheime und Boardinghouses	186 965	-1,0	2 168	-33,4
27	Ferienhäuser, -wohnungen, -zentren	13 387	+15,3	1 279	+46,8
28	Hütten, Jugendherbergen u. Ä.	59 611	+2,4	3 192	+33,5
29	Vorsorge- und Reha-Kliniken
30	Campingplätze	47 462	-21,4	11 341	-16,5
31	Teutoburger Wald	1 682 062	+3,0	179 602	+9,1
32	Hotels	930 027	+1,6	126 816	+3,1
33	Gasthöfe	35 432	-11,3	2 590	-23,8
34	Pensionen	85 525	+0,1	2 181	-20,7
35	Hotels garnis	183 939	+27,8	29 930	+58,9
36	Erholungs-, Ferien- und Schulungsheime und Boardinghouses	149 488	+1,7	1 997	+32,6
37	Ferienhäuser, -wohnungen, -zentren	22 398	-3,1	4 607	+13,0
38	Hütten, Jugendherbergen u. Ä.	97 340	-9,1	2 483	-17,2
39	Vorsorge- und Reha-Kliniken	116 656	+3,1	80	+14,3
40	Campingplätze	61 257	+3,8	8 918	+12,0
41	Sauerland	1 740 369	+3,9	281 641	+14,3
42	Hotels	713 972	+5,3	141 828	+13,0
43	Gasthöfe	87 277	-1,6	15 729	+5,7
44	Pensionen	81 772	+2,2	8 159	+11,6
45	Hotels garnis	88 607	+5,6	7 087	+28,0
46	Erholungs-, Ferien- und Schulungsheime und Boardinghouses	258 789	+3,0	2 726	+31,6
47	Ferienhäuser, -wohnungen, -zentren	273 618	+6,7	90 352	+23,8
48	Hütten, Jugendherbergen u. Ä.	137 813	+1,8	3 449	+9,1
49	Vorsorge- und Reha-Kliniken	39 995	+0,2	11	+57,1
50	Campingplätze	58 526	-5,2	12 300	-17,2
51	Siegerland-Wittgenstein	217 722	+4,1	26 323	+6,8
52	Hotels	128 099	+8,1	21 866	+4,8
53	Gasthöfe	11 501	+23,3	851	+46,0
54	Pensionen	6 615	+0,7	407	-19,6
55	Hotels garnis	12 693	+13,0	2 584	+22,2
56	Erholungs-, Ferien- und Schulungsheime und Boardinghouses	33 585	+4,3	262	+26,6
57	Ferienhäuser, -wohnungen, -zentren
58	Hütten, Jugendherbergen u. Ä.
59	Vorsorge- und Reha-Kliniken
60	Campingplätze

Januar bis

Lfd. Nr.	Reisegebiet Betriebsart	Ankünfte			
		aller Gäste	Veränderung ¹⁾	ausländischer Gäste	Veränderung ¹⁾
61	Bergisches Land	819 092	-5,2	117 149	+1,7
62	Hotels	449 620	+6,8	89 925	+0,9
63	Gasthöfe	4 436	-24,5	485	-13,9
64	Pensionen	2 214	-16,7	88	-25,4
65	Hotels garnis	118 439	-1,5	17 753	-9,1
66	Erholungs-, Ferien- und Schulungsheime und Boardinghouses	137 126	-18,5	4 249	+63,8
67	Ferienhäuser, -wohnungen, -zentren	2 105	+10,8	511	+38,5
68	Hütten, Jugendherbergen u. Ä.	80 290	+2,9	3 782	+55,5
69	Vorsorge- und Reha-Kliniken	18 701	+4,9	15	-60,5
70	Campingplätze	6 161	-87,2	341	-16,6
71	Bonn und Rhein-Sieg-Kreis	1 113 805	+6,3	171 199	+15,0
72	Hotels	660 600	+8,4	110 578	+13,8
73	Gasthöfe	11 777	-3,5	865	-8,9
74	Pensionen	5 472	-32,7	203	-74,9
75	Hotels garnis	195 642	-3,3	34 702	-0,1
76	Erholungs-, Ferien- und Schulungsheime und Boardinghouses	191 814	+7,2	16 585	+95,8
77	Ferienhäuser, -wohnungen, -zentren
78	Hütten, Jugendherbergen u. Ä.	42 922	+28,4	7 137	+20,4
79	Vorsorge- und Reha-Kliniken
80	Campingplätze	5 205	+93,1	1 129	+43,8
81	Köln und Region	2 696 390	+10,1	798 657	+8,8
82	Hotels	1 595 395	+9,7	502 412	+7,6
83	Gasthöfe	9 392	+10,3	1 276	-2,1
84	Pensionen
85	Hotels garnis	830 605	+15,4	209 217	+16,8
86	Erholungs-, Ferien- und Schulungsheime und Boardinghouses
87	Ferienhäuser, -wohnungen, -zentren
88	Hütten, Jugendherbergen u. Ä.
89	Vorsorge- und Reha-Kliniken	-	-	-	-
90	Campingplätze
91	Düsseldorf und Kreis Mettmann	1 979 459	+6,6	642 979	+3,0
92	Hotels	1 262 195	+5,5	442 733	+1,4
93	Gasthöfe
94	Pensionen	3 271	-20,6	322	-44,1
95	Hotels garnis	632 152	+10,6	191 537	+7,5
96	Erholungs-, Ferien- und Schulungsheime und Boardinghouses
97	Ferienhäuser, -wohnungen, -zentren
98	Hütten, Jugendherbergen u. Ä.
99	Vorsorge- und Reha-Kliniken	-	-	-	-
100	Campingplätze	1 800	-52,6	320	-60,1
101	Ruhrgebiet	2 193 748	+2,3	322 315	+1,7
102	Hotels	1 375 557	+1,6	229 394	+2,3
103	Gasthöfe	26 611	+9,5	1 622	+1,5
104	Pensionen	6 088	+9,8	1 380	+49,2
105	Hotels garnis	488 196	+5,1	81 157	+0,4
106	Erholungs-, Ferien- und Schulungsheime und Boardinghouses	175 047	+3,9	1 910	-2,8
107	Ferienhäuser, -wohnungen, -zentren	1 786	+1,8	64	-85,9
108	Hütten, Jugendherbergen u. Ä.	96 039	-6,2	5 718	-1,1
109	Vorsorge- und Reha-Kliniken	12 306	+15,6	-	-
110	Campingplätze	12 118	-3,4	1 070	+8,3
111	Nordrhein-Westfalen	16 184 782	+4,4	3 140 328	+6,9
112	Hotels	9 215 427	+5,1	2 080 853	+5,5
113	Gasthöfe	249 752	-4,1	29 087	-6,3
114	Pensionen	263 239	+1,3	20 091	-0,7
115	Hotels garnis	3 083 811	+9,1	676 827	+9,9
116	Erholungs-, Ferien- und Schulungsheime und Boardinghouses	1 517 980	-1,0	67 713	+11,3
117	Ferienhäuser, -wohnungen, -zentren	358 956	+6,7	108 052	+29,3
118	Hütten, Jugendherbergen u. Ä.	924 076	+1,7	98 261	+11,1
119	Vorsorge- und Reha-Kliniken	224 598	+1,2	462	+16,7
120	Campingplätze	346 943	-10,6	58 982	-7,3

nach Reisegebieten und Betriebsarten

Dezember 2005

Übernachtungen				Mittlere Aufenthaltsdauer ²⁾		Mittlere Auslastung der angebotenen Betten ³⁾	Lfd. Nr.
aller Gäste	Veränderung ¹⁾	ausländischer Gäste	Veränderung ¹⁾	aller Gäste	ausländischer Gäste		
2 060 780	-4,3	258 199	+0,2	2,5	2,2	32,6	61
816 357	+5,2	185 422	-0,1	1,8	2,1	29,4	62
11 613	-27,4	1 798	+4,4	2,6	3,7	16,0	63
8 106	-22,8	498	-35,7	3,7	5,7	19,9	64
221 782	-5,9	44 025	-9,1	1,9	2,5	29,8	65
343 518	-17,5	13 473	+34,5	2,5	3,2	32,5	66
6 295	-10,9	1 975	-16,0	3,0	3,9	16,9	67
187 910	+0,7	9 797	+55,1	2,3	2,6	36,0	68
446 836	+4,0	336	-58,7	23,9	22,4	85,8	69
18 363	-75,8	875	-44,2	3,0	2,6	.	70
2 241 250	+3,9	402 666	+14,6	2,0	2,4	35,9	71
1 177 451	+7,0	239 082	+13,9	1,8	2,2	35,9	72
28 637	-10,0	1 799	-26,6	2,4	2,1	14,1	73
14 102	-23,9	810	-59,7	2,6	4,0	36,3	74
387 588	-4,9	85 227	-6,8	2,0	2,5	37,3	75
498 766	+4,3	53 392	+77,3	2,6	3,2	43,7	76
.	77
94 098	+23,9	20 056	+44,0	2,2	2,8	43,5	78
.	79
13 522	+101,0	2 300	+49,4	2,6	2,0	.	80
4 960 629	+9,4	1 659 493	+9,0	1,8	2,1	42,8	81
2 773 171	+10,7	993 643	+8,5	1,7	2,0	44,2	82
21 985	+2,0	3 527	-9,2	2,3	2,8	18,5	83
.	84
1 556 047	+11,5	458 230	+13,5	1,9	2,2	43,0	85
.	86
.	87
.	88
-	-	-	-	-	-	-	89
.	90
3 527 456	+4,6	1 292 260	+2,2	1,8	2,0	39,0	91
2 097 181	+4,2	842 014	+2,3	1,7	1,9	40,9	92
.	93
12 060	-3,0	1 217	-45,2	3,7	3,8	30,8	94
1 227 166	+6,9	428 582	+2,4	1,9	2,2	36,6	95
.	96
.	97
.	98
-	-	-	-	-	-	-	99
4 594	-49,2	1 283	-31,4	2,6	4,0	.	100
4 292 242	+0,9	652 163	-2,1	2,0	2,0	35,0	101
2 379 566	+0,8	458 034	-1,5	1,7	2,0	37,1	102
60 214	+2,6	5 675	-1,3	2,3	3,5	21,7	103
18 267	-20,3	3 881	+71,3	3,0	2,8	28,5	104
868 155	-0,1	161 644	-3,7	1,8	2,0	33,3	105
480 089	+7,2	5 236	-13,7	2,7	2,7	38,3	106
7 773	+30,2	329	-85,6	4,4	5,1	20,7	107
199 035	-7,4	14 892	+1,7	2,1	2,6	31,5	108
245 663	+4,1	-	-	20,0	-	60,3	109
33 480	-11,2	2 472	+10,1	2,8	2,3	.	110
38 438 905	+2,0	7 105 080	+5,5	2,4	2,3	34,5	111
16 664 824	+4,4	4 299 979	+4,8	1,8	2,1	35,4	112
598 661	-2,9	80 639	-5,2	2,4	2,8	18,9	113
1 136 916	-5,6	70 754	+1,7	4,3	3,5	31,1	114
5 793 253	+5,5	1 484 922	+6,0	1,9	2,2	36,0	115
4 402 945	-2,0	231 202	+14,1	2,9	3,4	38,7	116
1 496 466	-5,8	503 255	+5,5	4,2	4,7	32,5	117
2 088 402	+3,1	213 016	+18,7	2,3	2,2	36,0	118
5 155 315	+0,3	10 734	+11,2	23,0	23,2	73,3	119
1 102 123	-5,6	210 579	-0,3	3,2	3,6	.	120

3.4 Leistung der Beherbergungsstätten nach Reisegebieten und Herkunftsländern

Januar bis Dezember 2005

Reisegebiet Herkunftsland (ständiger Wohnsitz)	Ankünfte		Übernachtungen			Mittlere Aufenthalts- dauer ³⁾
	aller Gäste	Verän- derung ¹⁾	aller Gäste	Verän- derung ¹⁾	Anteil ²⁾	
Eifel und Region Aachen	906 086	+3,7	2 305 169	+3,8	100	2,5
Bundesrepublik Deutschland	712 785	+0,2	1 842 608	-0,2	79,9	2,6
Ausland	193 301	+19,0	462 561	+23,3	20,1	2,4
Europa	168 916	+20,0	382 488	+21,8	82,7	2,3
EU-Länder	148 979	+20,0	337 611	+22,3	73,0	2,3
Belgien	35 395	+17,3	80 119	+8,6	17,3	2,3
Dänemark	3 724	+25,7	5 453	+10,6	1,2	1,5
Finnland	1 548	+8,7	3 258	+13,9	0,7	2,1
Frankreich	13 935	+6,2	23 520	+5,1	5,1	1,7
Griechenland	1 197	+24,9	3 969	+40,1	0,9	3,3
Vereinigtes Königreich	572	+2,5	1 431	+22,1	0,3	2,5
Republik Irland	7 796	+51,8	17 551	+60,3	3,8	2,3
Italien	1 745	+30,0	3 422	+20,4	0,7	2,0
Luxemburg	45 712	+25,2	122 939	+39,2	26,6	2,7
Niederlande	3 879	+12,8	8 020	+17,5	1,7	2,1
Österreich	753	+83,7	2 327	+144,2	0,5	3,1
Portugal	3 542	+11,0	5 917	+4,3	1,3	1,7
Schweden	4 378	+53,0	9 751	+34,4	2,1	2,2
Spanien	24 803	+12,8	49 934	+9,9	10,8	2,0
Baltische Staaten	1 472	+60,7	3 183	+55,7	0,7	2,2
Island	233	+301,7	863	x	0,2	3,7
Norwegen	1 955	+127,9	3 828	+135,6	0,8	2,0
Polen	3 289	+3,4	6 298	-5,9	1,4	1,9
Russland	1 518	-11,6	4 554	-4,5	1,0	3,0
Schweiz	4 098	+18,9	8 586	+33,9	1,9	2,1
Tschechische Republik	1 710	+22,1	3 409	+7,4	0,7	2,0
Türkei	1 270	+20,7	2 790	+17,3	0,6	2,2
Ungarn	1 620	+56,7	3 605	+43,5	0,8	2,2
Sonstige europäische Länder	2 772	-8,1	7 761	-3,7	1,7	2,8
Afrika	1 126	+29,1	3 919	+51,7	0,8	3,5
Republik Südafrika	452	+12,4	1 971	+43,6	0,4	4,4
Sonstige afrikanische Länder	674	+43,4	1 948	+61,0	0,4	2,9
Asien	8 972	+2,8	34 077	+17,8	7,4	3,8
Arabische Golfstaaten	1 610	-9,6	12 541	+59,3	2,7	7,8
Volksrepublik China und Hongkong	2 579	+27,8	6 742	+27,2	1,5	2,6
Israel	541	-34,7	2 352	-47,6	0,5	4,3
Japan	1 757	-18,8	4 591	-17,0	1,0	2,6
Südkorea	577	+34,5	1 693	+49,7	0,4	2,9
Taiwan	211	-12,4	644	-36,1	0,1	3,1
Sonstige asiatische Länder	1 697	+34,0	5 514	+52,7	1,2	3,2
Amerika	9 234	+1,2	27 954	+17,4	6,0	3,0
Kanada	1 033	+3,6	3 348	+33,3	0,7	3,2
USA	7 042	-1,3	20 605	+13,1	4,5	2,9
Mittelamerika und Karibik	236	+31,1	735	+60,8	0,2	3,1
Brasilien	462	+14,1	1 889	+46,5	0,4	4,1
Sonstige südamerikanische Länder	461	+11,9	1 377	+2,6	0,3	3,0
Australien, Neuseeland und Ozeanien	962	+103,0	2 722	+118,1	0,6	2,8
Ohne Angabe	4 091	+69,0	11 401	+141,1	2,5	2,8

1) Veränderung gegenüber dem Vorjahreszeitraum in % – 2) Bei Übernachtungen von Gästen aus der Bundesrepublik Deutschland und dem Ausland: Anteil an allen Übernachtungen im Bundesgebiet; sonst: Anteil an allen Übernachtungen am Ausland zusammen. – 3) mittlere Aufenthaltsdauer in Tagen = Übernachtungen / Ankünfte

Noch: 3.4 Leistung der Beherbergungsstätten nach Reisegebieten und Herkunftsländern

Januar bis Dezember 2005

Reisegebiet Herkunftsland (ständiger Wohnsitz)	Ankünfte		Übernachtungen			Mittlere Aufenthalts- dauer ⁽³⁾
	aller Gäste	Verän- derung ¹⁾	aller Gäste	Verän- derung ¹⁾	Anteil ⁽²⁾	
Niederrhein	1 556 711	+1,9	3 207 507	-0,2	100	2,1
Bundesrepublik Deutschland	1 280 791	+2,3	2 603 344	-	81,2	2,0
Ausland	275 920	+0,3	604 163	-1,2	18,8	2,2
Europa	226 414	+0,6	461 073	-1,7	76,3	2,0
EU-Länder	184 954	-0,9	366 263	-3,4	60,6	2,0
Belgien	12 501	-2,4	21 708	-10,4	3,6	1,7
Dänemark	7 773	-9,8	16 526	-0,2	2,7	2,1
Finnland	1 399	-33,4	2 956	-28,9	0,5	2,1
Frankreich	14 174	-7,8	27 054	-16,1	4,5	1,9
Griechenland	1 757	+4,0	4 798	+6,6	0,8	2,7
Vereinigtes Königreich	1 912	+101,9	3 769	+65,3	0,6	2,0
Republik Irland	11 103	-1,6	25 158	-9,6	4,2	2,3
Italien	1 533	+14,4	2 972	+26,7	0,5	1,9
Luxemburg	82 782	+0,3	148 187	+0,3	24,5	1,8
Niederlande	9 399	-3,6	22 212	-12,1	3,7	2,4
Österreich	1 557	+31,9	3 491	+15,1	0,6	2,2
Portugal	5 854	+10,1	10 950	+20,6	1,8	1,9
Schweden	6 868	+20,0	17 927	+17,6	3,0	2,6
Spanien	26 342	-6,0	58 555	-9,2	9,7	2,2
Baltische Staaten	1 581	+32,6	3 617	+13,4	0,6	2,3
Island	95	-47,5	224	-56,3	-	2,4
Norwegen	1 876	-2,8	3 694	-11,8	0,6	2,0
Polen	6 085	+2,4	14 270	-1,1	2,4	2,3
Russland	3 963	+12,4	13 106	+6,2	2,2	3,3
Schweiz	11 978	+8,8	20 711	-0,3	3,4	1,7
Tschechische Republik	3 635	+3,4	8 870	-1,3	1,5	2,4
Türkei	4 986	+4,6	10 346	-3,6	1,7	2,1
Ungarn	2 443	+36,9	5 597	+30,6	0,9	2,3
Sonstige europäische Länder	4 818	+6,1	14 375	+35,0	2,4	3,0
Afrika	1 363	-35,2	4 181	-29,5	0,7	3,1
Republik Südafrika	456	-15,7	1 339	-18,1	0,2	2,9
Sonstige afrikanische Länder	907	-41,9	2 842	-33,8	0,5	3,1
Asien	12 580	-8,2	44 069	-3,0	7,3	3,5
Arabische Golfstaaten	787	-2,2	2 684	-5,0	0,4	3,4
Volksrepublik China und Hongkong	3 542	+10,9	13 159	-5,7	2,2	3,7
Israel	827	+7,3	2 190	-0,3	0,4	2,6
Japan	2 925	-0,3	9 802	+3,0	1,6	3,4
Südkorea	962	-8,9	3 117	-4,2	0,5	3,2
Taiwan	559	+6,3	2 328	+11,7	0,4	4,2
Sonstige asiatische Länder	2 978	-32,6	10 789	-6,9	1,8	3,6
Amerika	14 648	-0,6	49 094	-7,3	8,1	3,4
Kanada	1 586	-2,8	5 834	-5,6	1,0	3,7
USA	10 826	-0,7	35 971	-3,1	6,0	3,3
Mittelamerika und Karibik	475	-23,5	1 708	-42,2	0,3	3,6
Brasilien	911	-6,1	2 962	-34,8	0,5	3,3
Sonstige südamerikanische Länder	850	+39,8	2 619	+21,4	0,4	3,1
Australien, Neuseeland und Ozeanien	1 608	+49,7	4 621	+51,7	0,8	2,9
Ohne Angabe	19 307	+4,6	41 125	+17,1	6,8	2,1

Noch: 3.4 Leistung der Beherbergungsstätten nach Reisegebieten und Herkunftsländern

Januar bis Dezember 2005

Reisegebiet Herkunftsland (ständiger Wohnsitz)	Ankünfte		Übernachtungen			Mittlere Aufenthalts- dauer ³⁾
	aller Gäste	Verän- derung ¹⁾	aller Gäste	Verän- derung ¹⁾	Anteil ²⁾	
Münsterland	1 279 338	+4,4	2 733 930	+2,8	100	2,1
Bundesrepublik Deutschland	1 148 096	+4,4	2 448 658	+2,5	89,6	2,1
Ausland	131 242	+5,0	285 272	+5,9	10,4	2,2
Europa	111 103	+5,5	238 066	+5,6	83,5	2,1
EU-Länder	89 446	+5,0	180 938	+5,4	63,4	2,0
Belgien	6 474	-1,8	12 723	+2,7	4,5	2,0
Dänemark	9 519	+9,4	12 254	-3,8	4,3	1,3
Finnland	1 227	-4,9	1 925	-2,2	0,7	1,6
Frankreich	6 670	+3,7	12 589	+7,1	4,4	1,9
Griechenland	602	-9,7	1 572	+16,3	0,6	2,6
Vereinigtes Königreich	440	-2,7	889	+1,4	0,3	2,0
Republik Irland	3 990	+8,5	7 502	+7,7	2,6	1,9
Italien	1 092	+13,3	1 912	+1,5	0,7	1,8
Luxemburg	35 725	+0,2	85 741	+3,4	30,1	2,4
Niederlande	3 825	+4,7	7 638	-1,6	2,7	2,0
Österreich	449	-13,8	1 104	-0,2	0,4	2,5
Portugal	4 427	-12,6	6 204	-9,1	2,2	1,4
Schweden	4 200	+67,1	8 112	+46,1	2,8	1,9
Spanien	10 806	+19,8	20 773	+18,2	7,3	1,9
Baltische Staaten	1 138	+20,7	2 659	+17,6	0,9	2,3
Island	138	+48,4	219	+17,7	0,1	1,6
Norwegen	2 105	+2,9	3 285	-9,0	1,2	1,6
Polen	6 348	+4,5	20 553	-1,9	7,2	3,2
Russland	2 066	+5,6	6 498	+5,2	2,3	3,1
Schweiz	4 538	+16,2	9 485	+34,3	3,3	2,1
Tschechische Republik	1 366	+13,5	3 814	+35,4	1,3	2,8
Türkei	807	-10,0	1 566	-20,7	0,5	1,9
Ungarn	891	-17,4	2 482	-16,3	0,9	2,8
Sonstige europäische Länder	2 260	+16,7	6 567	+15,0	2,3	2,9
Afrika	476	-18,2	1 363	-38,2	0,5	2,9
Republik Südafrika	196	-19,3	488	-28,1	0,2	2,5
Sonstige afrikanische Länder	280	-17,4	875	-42,7	0,3	3,1
Asien	4 406	+10,8	11 639	+7,1	4,1	2,6
Arabische Golfstaaten	912	+119,2	2 183	+95,8	0,8	2,4
Volksrepublik China und Hongkong	835	+5,3	2 509	+0,9	0,9	3,0
Israel	379	+8,0	768	-2,9	0,3	2,0
Japan	1 226	+1,6	2 557	-4,9	0,9	2,1
Südkorea	251	+9,6	712	+5,8	0,2	2,8
Taiwan	130	-50,0	277	-50,9	0,1	2,1
Sonstige asiatische Länder	673	-6,8	2 633	+3,3	0,9	3,9
Amerika	7 404	-0,5	18 842	+7,5	6,6	2,5
Kanada	620	+24,5	1 463	+14,6	0,5	2,4
USA	5 725	-8,0	14 076	+1,9	4,9	2,5
Mittelamerika und Karibik	187	-8,8	1 240	+40,9	0,4	6,6
Brasilien	529	+70,1	1 339	+48,8	0,5	2,5
Sonstige südamerikanische Länder	343	+65,7	724	+10,4	0,3	2,1
Australien, Neuseeland und Ozeanien	582	+16,9	1 284	+11,7	0,5	2,2
Ohne Angabe	7 271	+1,5	14 078	+16,4	4,9	1,9

Noch: 3.4 Leistung der Beherbergungsstätten nach Reisegebieten und Herkunftsländern

Januar bis Dezember 2005

Reisegebiet Herkunftsland (ständiger Wohnsitz)	Ankünfte		Übernachtungen			Mittlere Aufenthalts- dauer ³⁾
	aller Gäste	Verän- derung ¹⁾	aller Gäste	Verän- derung ¹⁾	Anteil ²⁾	
Teutoburger Wald	1 682 062	+3,0	6 308 204	+1,0	100	3,8
Bundesrepublik Deutschland	1 502 460	+2,3	5 856 717	+0,5	92,8	3,9
Ausland	179 602	+9,1	451 487	+7,6	7,2	2,5
Europa	149 437	+7,8	378 966	+6,8	83,9	2,5
EU-Länder	112 796	+7,5	290 849	+7,7	64,4	2,6
Belgien	7 703	+11,4	13 915	-5,4	3,1	1,8
Dänemark	7 534	-4,2	17 257	-8,0	3,8	2,3
Finnland	1 708	+13,7	3 069	+1,6	0,7	1,8
Frankreich	10 308	+0,7	18 363	-6,1	4,1	1,8
Griechenland	1 150	+12,5	3 106	+6,9	0,7	2,7
Vereinigtes Königreich	1 017	-0,3	2 098	-2,9	0,5	2,1
Republik Irland	7 516	+15,1	14 793	+5,9	3,3	2,0
Italien	835	+9,2	1 775	+10,3	0,4	2,1
Luxemburg	38 138	+10,7	134 660	+14,2	29,8	3,5
Niederlande	6 112	-4,1	12 877	-13,0	2,9	2,1
Österreich	1 272	-2,8	3 856	-10,9	0,9	3,0
Portugal	4 348	-10,9	7 539	-2,8	1,7	1,7
Schweden	4 646	+28,2	11 303	+38,4	2,5	2,4
Spanien	20 509	+11,2	46 238	+14,6	10,2	2,3
Baltische Staaten	1 647	+25,0	4 013	+5,5	0,9	2,4
Island	105	-30,0	207	-35,1	-	2,0
Norwegen	1 747	-1,6	3 090	-5,4	0,7	1,8
Polen	9 069	+2,0	27 765	-1,6	6,1	3,1
Russland	6 284	+12,2	12 725	+6,3	2,8	2,0
Schweiz	6 699	+7,8	12 247	+7,5	2,7	1,8
Tschechische Republik	3 718	+23,4	8 256	+16,0	1,8	2,2
Türkei	1 749	+36,9	4 283	+51,6	0,9	2,4
Ungarn	1 640	-9,7	4 415	-5,1	1,0	2,7
Sonstige europäische Länder	3 983	+10,5	11 116	-0,5	2,5	2,8
Afrika	1 110	+39,1	3 937	+94,6	0,9	3,5
Republik Südafrika	419	+31,8	1 077	+21,1	0,2	2,6
Sonstige afrikanische Länder	691	+44,0	2 860	+152,2	0,6	4,1
Asien	9 089	+13,9	24 271	+0,7	5,4	2,7
Arabische Golfstaaten	604	+23,0	1 605	+25,7	0,4	2,7
Volksrepublik China und Hongkong	2 296	+27,3	7 276	+19,4	1,6	3,2
Israel	606	+14,3	1 611	-14,2	0,4	2,7
Japan	2 414	+22,4	6 277	+6,7	1,4	2,6
Südkorea	645	-10,3	1 448	-7,2	0,3	2,2
Taiwan	429	-6,7	1 096	-19,2	0,2	2,6
Sonstige asiatische Länder	2 095	+4,6	4 958	-18,0	1,1	2,4
Amerika	8 501	+8,7	23 038	+4,5	5,1	2,7
Kanada	887	+5,2	2 610	+21,1	0,6	2,9
USA	6 464	+8,9	16 698	+4,9	3,7	2,6
Mittelamerika und Karibik	254	-4,9	905	-21,8	0,2	3,6
Brasilien	469	+8,8	1 859	+6,7	0,4	4,0
Sonstige südamerikanische Länder	427	+24,1	966	-9,0	0,2	2,3
Australien, Neuseeland und Ozeanien	679	+3,0	1 809	+24,1	0,4	2,7
Ohne Angabe	10 786	+22,8	19 466	+27,6	4,3	1,8

Noch: 3.4 Leistung der Beherbergungsstätten nach Reisegebieten und Herkunftsländern

Januar bis Dezember 2005

Reisegebiet Herkunftsland (ständiger Wohnsitz)	Ankünfte		Übernachtungen			Mittlere Aufenthalts- dauer ⁽³⁾
	aller Gäste	Verän- derung ⁽¹⁾	aller Gäste	Verän- derung ⁽¹⁾	Anteil ⁽²⁾	
Sauerland	1 740 369	+3,9	5 897 184	-1,7	100	3,4
Bundesrepublik Deutschland	1 458 728	+2,1	4 921 890	-2,6	83,5	3,4
Ausland	281 641	+14,3	975 294	+3,5	16,5	3,5
Europa	269 261	+14,9	945 692	+3,9	97,0	3,5
EU-Länder	256 649	+15,7	899 165	+4,6	92,2	3,5
Belgien	23 607	+10,1	84 000	+5,6	8,6	3,6
Dänemark	2 590	+0,2	7 018	-9,6	0,7	2,7
Finnland	627	-6,7	1 288	+8,7	0,1	2,1
Frankreich	3 685	+11,1	8 038	+13,1	0,8	2,2
Griechenland	250	-21,9	693	-53,5	0,1	2,8
Vereinigtes Königreich	384	+8,8	932	+11,6	0,1	2,4
Republik Irland	2 757	-1,4	6 661	-0,5	0,7	2,4
Italien	655	+59,8	1 748	+49,9	0,2	2,7
Luxemburg	209 574	+17,0	756 941	+4,2	77,6	3,6
Niederlande	4 214	+41,3	10 926	+55,1	1,1	2,6
Österreich	427	+15,7	1 092	-4,3	0,1	2,6
Portugal	1 703	+3,0	3 095	+4,6	0,3	1,8
Schweden	2 033	+37,7	5 490	+9,4	0,6	2,7
Spanien	4 143	-3,5	11 243	+7,1	1,2	2,7
Baltische Staaten	414	+16,0	977	+13,3	0,1	2,4
Island	115	-7,3	426	+68,4	-	3,7
Norwegen	740	+20,1	1 373	+11,3	0,1	1,9
Polen	3 489	+14,8	20 742	+6,8	2,1	5,9
Russland	829	+15,8	2 304	-10,4	0,2	2,8
Schweiz	2 858	-6,4	9 002	-6,5	0,9	3,1
Tschechische Republik	2 031	-18,7	4 870	-52,7	0,5	2,4
Türkei	433	+22,0	1 297	-2,5	0,1	3,0
Ungarn	582	+13,2	2 118	+20,9	0,2	3,6
Sonstige europäische Länder	1 121	-11,1	3 418	-15,3	0,4	3,0
Afrika	219	+1,9	525	-10,4	0,1	2,4
Republik Südafrika	118	+9,3	236	-26,9	-	2,0
Sonstige afrikanische Länder	101	-5,6	289	+9,9	-	2,9
Asien	2 975	+9,6	7 301	-6,7	0,7	2,5
Arabische Golfstaaten	181	+53,4	368	+2,8	-	2,0
Volksrepublik China und Hongkong	953	+11,6	2 992	-7,4	0,3	3,1
Israel	132	+17,9	358	+6,2	-	2,7
Japan	632	-23,7	1 469	-22,5	0,2	2,3
Südkorea	155	-9,9	423	+16,2	-	2,7
Taiwan	162	+5,2	386	+1,0	-	2,4
Sonstige asiatische Länder	760	+59,3	1 305	+4,0	0,1	1,7
Amerika	4 072	+7,9	11 465	+1,3	1,2	2,8
Kanada	388	+3,2	1 299	-3,5	0,1	3,3
USA	2 534	+8,3	7 448	+1,9	0,8	2,9
Mittelamerika und Karibik	640	-7,9	1 335	-10,0	0,1	2,1
Brasilien	206	-11,6	638	-14,1	0,1	3,1
Sonstige südamerikanische Länder	304	+133,8	745	+71,3	0,1	2,5
Australien, Neuseeland und Ozeanien	491	+164,0	925	+53,7	0,1	1,9
Ohne Angabe	4 623	-10,7	9 386	-16,7	1,0	2,0

Noch: 3.4 Leistung der Beherbergungsstätten nach Reisegebieten und Herkunftsländern

Januar bis Dezember 2005

Reisegebiet Herkunftsland (ständiger Wohnsitz)	Ankünfte		Übernachtungen			Mittlere Aufenthalts- dauer ³⁾
	aller Gäste	Verän- derung ¹⁾	aller Gäste	Verän- derung ¹⁾	Anteil ²⁾	
Siegerland-Wittgenstein	217 722	+4,1	904 554	+2,0	100	4,2
Bundesrepublik Deutschland	191 399	+3,7	843 032	+1,6	93,2	4,4
Ausland	26 323	+6,8	61 522	+8,3	6,8	2,3
Europa	20 180	+2,7	42 634	+7,1	69,3	2,1
EU-Länder	15 413	+2,6	32 047	+3,0	52,1	2,1
Belgien	1 545	+24,8	3 388	+28,1	5,5	2,2
Dänemark	571	+3,8	917	+2,7	1,5	1,6
Finnland	230	-2,5	358	+3,2	0,6	1,6
Frankreich	1 411	+5,2	2 033	+2,1	3,3	1,4
Griechenland	58	-33,3	89	-22,6	0,1	1,5
Vereinigtes Königreich	38	-25,5	62	-50,0	0,1	1,6
Republik Irland	955	-16,2	1 860	+7,6	3,0	1,9
Italien	203	+123,1	372	+143,1	0,6	1,8
Luxemburg	6 589	+0,7	16 597	-0,8	27,0	2,5
Niederlande	1 055	+3,7	1 802	-10,5	2,9	1,7
Österreich	45	-25,0	62	-32,6	0,1	1,4
Portugal	647	+20,0	940	+11,9	1,5	1,5
Schweden	439	-15,4	1 012	+14,9	1,6	2,3
Spanien	1 627	+0,7	2 555	+0,6	4,2	1,6
Baltische Staaten	70	-1,4	130	+32,7	0,2	1,9
Island	19	+26,7	33	-5,7	0,1	1,7
Norwegen	220	+59,4	349	+80,8	0,6	1,6
Polen	1 362	-3,5	3 168	+20,3	5,1	2,3
Russland	422	-17,7	868	-28,9	1,4	2,1
Schweiz	1 037	+12,5	1 570	+5,4	2,6	1,5
Tschechische Republik	524	-5,8	1 537	+17,6	2,5	2,9
Türkei	197	+10,7	929	+185,0	1,5	4,7
Ungarn	416	+16,5	903	+46,1	1,5	2,2
Sonstige europäische Länder	500	+10,4	1 100	+39,6	1,8	2,2
Afrika	92	-36,1	276	-34,3	0,4	3,0
Republik Südafrika	13	-71,7	30	-62,0	-	2,3
Sonstige afrikanische Länder	79	-19,4	246	-27,9	0,4	3,1
Asien	2 557	-3,1	11 101	-7,2	18,0	4,3
Arabische Golfstaaten	152	+2,7	604	-14,7	1,0	4,0
Volksrepublik China und Hongkong	1 326	-7,3	7 617	-16,1	12,4	5,7
Israel	146	-3,3	291	-16,6	0,5	2,0
Japan	334	+2,8	854	+32,8	1,4	2,6
Südkorea	179	-23,2	515	-8,4	0,8	2,9
Taiwan	69	-6,8	335	+106,8	0,5	4,9
Sonstige asiatische Länder	351	+25,8	885	+92,0	1,4	2,5
Amerika	1 424	+6,0	3 534	+21,7	5,7	2,5
Kanada	117	-27,8	285	-42,8	0,5	2,4
USA	1 157	+13,1	2 896	+39,0	4,7	2,5
Mittelamerika und Karibik	23	+130,0	50	+233,3	0,1	2,2
Brasilien	84	+1,2	210	+23,5	0,3	2,5
Sonstige südamerikanische Länder	43	-33,8	93	-32,1	0,2	2,2
Australien, Neuseeland und Ozeanien	75	-6,3	131	-11,5	0,2	1,7
Ohne Angabe	1 995	+147,8	3 846	+148,9	6,3	1,9

Noch: 3.4 Leistung der Beherbergungsstätten nach Reisegebieten und Herkunftsländern

Januar bis Dezember 2005

Reisegebiet Herkunftsland (ständiger Wohnsitz)	Ankünfte		Übernachtungen			Mittlere Aufenthalts- dauer ³⁾
	aller Gäste	Verän- derung ¹⁾	aller Gäste	Verän- derung ¹⁾	Anteil ²⁾	
Bergisches Land	819 092	-5,2	2 060 780	-4,3	100	2,5
Bundesrepublik Deutschland	701 943	-6,2	1 802 581	-4,9	87,5	2,6
Ausland	117 149	+1,7	258 199	+0,2	12,5	2,2
Europa	93 043	+4,4	192 129	+4,5	74,4	2,1
EU-Länder	70 457	+3,3	140 109	+4,0	54,3	2,0
Belgien	5 714	+1,4	11 163	+3,8	4,3	2,0
Dänemark	5 239	+14,8	8 570	+12,5	3,3	1,6
Finnland	1 294	+10,8	2 406	+16,5	0,9	1,9
Frankreich	11 200	+4,6	20 361	+4,1	7,9	1,8
Griechenland	1 043	-0,1	2 769	-16,6	1,1	2,7
Vereinigtes Königreich	365	-20,8	728	-39,5	0,3	2,0
Republik Irland	7 666	+13,0	18 094	+14,8	7,0	2,4
Italien	801	+11,3	1 603	+4,0	0,6	2,0
Luxemburg	10 280	+4,0	20 834	+5,9	8,1	2,0
Niederlande	3 754	-11,6	8 148	-16,0	3,2	2,2
Österreich	742	-8,6	1 787	-0,9	0,7	2,4
Portugal	5 228	-7,6	7 599	-8,6	2,9	1,5
Schweden	4 813	+23,2	11 691	+27,0	4,5	2,4
Spanien	12 318	-2,2	24 356	+0,7	9,4	2,0
Baltische Staaten	590	-28,7	1 380	-17,9	0,5	2,3
Island	108	+13,7	167	-11,6	0,1	1,5
Norwegen	1 125	+11,9	1 685	+0,9	0,7	1,5
Polen	4 717	+16,6	10 969	+11,1	4,2	2,3
Russland	2 491	+25,4	6 461	+8,8	2,5	2,6
Schweiz	4 701	-12,5	8 966	-16,8	3,5	1,9
Tschechische Republik	2 238	-2,4	5 900	+9,3	2,3	2,6
Türkei	2 053	+10,9	4 349	-9,4	1,7	2,1
Ungarn	1 219	-0,2	2 734	-11,2	1,1	2,2
Sonstige europäische Länder	3 344	+49,1	9 409	+66,1	3,6	2,8
Afrika	762	-8,7	2 302	-12,7	0,9	3,0
Republik Südafrika	274	+5,8	914	+5,2	0,4	3,3
Sonstige afrikanische Länder	488	-15,3	1 388	-21,4	0,5	2,8
Asien	7 811	-20,9	25 823	-17,8	10,0	3,3
Arabische Golfstaaten	754	+2,9	2 857	-27,9	1,1	3,8
Volksrepublik China und Hongkong	2 666	-41,4	9 272	-29,4	3,6	3,5
Israel	559	-4,3	1 535	+6,0	0,6	2,7
Japan	1 532	-7,6	4 425	-3,7	1,7	2,9
Südkorea	273	-29,8	850	-3,0	0,3	3,1
Taiwan	173	-42,3	502	-54,2	0,2	2,9
Sonstige asiatische Länder	1 854	+11,8	6 382	+1,5	2,5	3,4
Amerika	8 966	-8,9	24 839	-9,0	9,6	2,8
Kanada	716	+14,0	1 821	+9,5	0,7	2,5
USA	6 728	-11,4	18 134	-10,3	7,0	2,7
Mittelamerika und Karibik	390	+10,2	1 028	-4,2	0,4	2,6
Brasilien	647	-21,4	2 155	-23,2	0,8	3,3
Sonstige südamerikanische Länder	485	+7,8	1 701	+11,3	0,7	3,5
Australien, Neuseeland und Ozeanien	394	-33,0	1 144	-10,1	0,4	2,9
Ohne Angabe	6 173	+24,9	11 962	+5,7	4,6	1,9

Noch: 3.4 Leistung der Beherbergungsstätten nach Reisegebieten und Herkunftsländern

Januar bis Dezember 2005

Reisegebiet Herkunftsland (ständiger Wohnsitz)	Ankünfte		Übernachtungen			Mittlere Aufenthalts- dauer ³⁾
	aller Gäste	Verän- derung ¹⁾	aller Gäste	Verän- derung ¹⁾	Anteil ²⁾	
Bonn und Rhein-Sieg-Kreis	1 113 805	+6,3	2 241 250	+3,9	100	2,0
Bundesrepublik Deutschland	942 606	+4,8	1 838 584	+1,8	82,0	2,0
Ausland	171 199	+15,0	402 666	+14,6	18,0	2,4
Europa	124 550	+13,8	268 995	+16,5	66,8	2,2
EU-Länder	96 362	+15,0	199 053	+19,0	49,4	2,1
Belgien	14 634	+24,3	28 574	+19,1	7,1	2,0
Dänemark	1 876	-6,1	3 985	-5,5	1,0	2,1
Finnland	1 261	+7,0	2 995	+28,5	0,7	2,4
Frankreich	10 917	+12,8	22 877	+19,2	5,7	2,1
Griechenland	1 006	+3,1	2 642	+6,6	0,7	2,6
Vereinigtes Königreich	958	+32,7	2 489	+19,3	0,6	2,6
Republik Irland	9 693	+32,4	22 867	+55,0	5,7	2,4
Italien	1 582	+34,0	2 740	+37,4	0,7	1,7
Luxemburg	15 747	+13,4	28 785	+11,4	7,1	1,8
Niederlande	7 724	+23,2	16 443	+22,3	4,1	2,1
Österreich	725	-13,0	1 750	+3,1	0,4	2,4
Portugal	2 401	+8,0	4 913	+13,7	1,2	2,0
Schweden	5 218	+7,5	12 152	+25,1	3,0	2,3
Spanien	22 620	+8,0	45 841	+11,4	11,4	2,0
Baltische Staaten	1 315	+18,0	3 853	+19,3	1,0	2,9
Island	161	-25,8	403	-29,8	0,1	2,5
Norwegen	1 462	+7,4	2 922	-2,1	0,7	2,0
Polen	2 822	+9,5	9 226	+29,3	2,3	3,3
Russland	2 590	-23,5	8 516	-23,1	2,1	3,3
Schweiz	8 017	+11,0	15 479	+13,7	3,8	1,9
Tschechische Republik	3 169	+25,2	7 230	+26,2	1,8	2,3
Türkei	1 815	-0,5	5 047	+0,7	1,3	2,8
Ungarn	1 778	+13,0	4 504	+18,8	1,1	2,5
Sonstige europäische Länder	5 059	+32,1	12 762	+21,6	3,2	2,5
Afrika	3 093	+22,2	10 760	+9,2	2,7	3,5
Republik Südafrika	591	+53,5	1 918	+34,0	0,5	3,2
Sonstige afrikanische Länder	2 502	+16,5	8 842	+4,9	2,2	3,5
Asien	20 187	+21,7	58 658	+6,8	14,6	2,9
Arabische Golfstaaten	3 770	+69,4	21 341	+34,1	5,3	5,7
Volksrepublik China und Hongkong	5 789	+22,5	9 530	-19,5	2,4	1,6
Israel	783	-6,6	1 774	-10,7	0,4	2,3
Japan	3 556	+7,2	8 295	+0,1	2,1	2,3
Südkorea	866	-4,7	1 845	-5,9	0,5	2,1
Taiwan	424	-7,0	1 301	-11,2	0,3	3,1
Sonstige asiatische Länder	4 999	+21,3	14 572	+8,2	3,6	2,9
Amerika	17 477	+26,1	50 140	+24,4	12,5	2,9
Kanada	1 543	+13,9	4 937	+23,4	1,2	3,2
USA	12 147	+23,2	35 085	+25,9	8,7	2,9
Mittelamerika und Karibik	984	+77,3	2 588	+32,2	0,6	2,6
Brasilien	713	+12,1	2 064	+11,4	0,5	2,9
Sonstige südamerikanische Länder	2 090	+43,6	5 466	+17,6	1,4	2,6
Australien, Neuseeland und Ozeanien	1 038	+18,5	3 384	+19,7	0,8	3,3
Ohne Angabe	4 854	-11,5	10 729	-14,4	2,7	2,2

Noch: 3.4 Leistung der Beherbergungsstätten nach Reisegebieten und Herkunftsländern

Januar bis Dezember 2005

Reisegebiet Herkunftsland (ständiger Wohnsitz)	Ankünfte		Übernachtungen			Mittlere Aufenthalts- dauer ³⁾
	aller Gäste	Verän- derung ¹⁾	aller Gäste	Verän- derung ¹⁾	Anteil ²⁾	
Köln und Region	2 696 390	+10,1	4 960 629	+9,4	100	1,8
Bundesrepublik Deutschland	1 897 733	+10,7	3 301 136	+9,6	66,5	1,7
Ausland	798 657	+8,8	1 659 493	+9,0	33,5	2,1
Europa	587 725	+13,0	1 155 100	+12,3	69,6	2,0
EU-Länder	476 239	+13,6	898 115	+12,9	54,1	1,9
Belgien	42 742	+17,7	67 149	+14,6	4,0	1,6
Dänemark	10 214	+10,9	21 438	+11,7	1,3	2,1
Finnland	5 935	+2,8	12 874	+4,9	0,8	2,2
Frankreich	42 561	+7,6	76 502	+4,6	4,6	1,8
Griechenland	5 854	+7,0	15 129	+7,0	0,9	2,6
Vereinigtes Königreich	5 325	+27,1	11 698	+29,2	0,7	2,2
Republik Irland	46 094	+7,5	108 260	+12,0	6,5	2,3
Italien	8 469	+15,5	12 278	+12,5	0,7	1,4
Luxemburg	78 289	+20,2	131 815	+15,8	7,9	1,7
Niederlande	27 818	+30,1	52 965	+24,2	3,2	1,9
Österreich	5 150	+16,7	10 366	+10,3	0,6	2,0
Portugal	10 869	+3,9	20 736	-2,6	1,2	1,9
Schweden	34 467	+15,2	73 643	+17,8	4,4	2,1
Spanien	152 452	+11,2	283 262	+12,6	17,1	1,9
Baltische Staaten	3 053	-7,4	7 665	-12,3	0,5	2,5
Island	1 541	+19,0	3 348	+2,0	0,2	2,2
Norwegen	6 277	+16,3	12 408	+12,1	0,7	2,0
Polen	9 876	+19,4	26 164	+36,9	1,6	2,6
Russland	11 780	+3,3	30 918	+0,4	1,9	2,6
Schweiz	34 002	+4,8	66 435	+5,4	4,0	2,0
Tschechische Republik	6 349	+5,1	13 886	+18,0	0,8	2,2
Türkei	16 500	+46,1	39 768	+34,6	2,4	2,4
Ungarn	4 294	+20,0	9 632	+23,9	0,6	2,2
Sonstige europäische Länder	17 814	-1,0	46 761	-2,5	2,8	2,6
Afrika	9 914	-15,1	26 516	-19,7	1,6	2,7
Republik Südafrika	1 413	-7,5	3 405	-10,7	0,2	2,4
Sonstige afrikanische Länder	8 501	-16,3	23 111	-20,9	1,4	2,7
Asien	80 268	-3,3	181 802	-8,2	11,0	2,3
Arabische Golfstaaten	7 891	-2,3	31 139	+0,3	1,9	3,9
Volksrepublik China und Hongkong	18 184	-12,4	35 751	-12,5	2,2	2,0
Israel	3 262	-8,5	8 385	-12,2	0,5	2,6
Japan	16 729	+7,7	33 419	-3,9	2,0	2,0
Südkorea	2 941	+14,6	6 607	+13,7	0,4	2,2
Taiwan	4 657	+12,4	9 840	-28,3	0,6	2,1
Sonstige asiatische Länder	26 604	-6,3	56 661	-9,2	3,4	2,1
Amerika	79 072	+1,2	207 728	+14,7	12,5	2,6
Kanada	7 053	+22,0	22 779	+64,6	1,4	3,2
USA	58 817	-5,4	149 244	+7,1	9,0	2,5
Mittelamerika und Karibik	3 750	+32,2	9 408	+32,6	0,6	2,5
Brasilien	4 318	+41,1	12 041	+32,0	0,7	2,8
Sonstige südamerikanische Länder	5 134	+20,0	14 256	+22,1	0,9	2,8
Australien, Neuseeland und Ozeanien	7 130	+8,0	16 803	+14,1	1,0	2,4
Ohne Angabe	34 548	+1,1	71 544	+7,0	4,3	2,1

Noch: 3.4 Leistung der Beherbergungsstätten nach Reisegebieten und Herkunftsländern

Januar bis Dezember 2005

Reisegebiet Herkunftsland (ständiger Wohnsitz)	Ankünfte		Übernachtungen			Mittlere Aufenthalts- dauer ³⁾
	aller Gäste	Verän- derung ¹⁾	aller Gäste	Verän- derung ¹⁾	Anteil ²⁾	
Düsseldorf und Kreis Mettmann	1 979 459	+6,6	3 527 456	+4,6	100	1,8
Bundesrepublik Deutschland	1 336 480	+8,4	2 235 196	+6,1	63,4	1,7
Ausland	642 979	+3,0	1 292 260	+2,2	36,6	2,0
Europa	452 444	+3,1	852 253	+1,7	66,0	1,9
EU-Länder	362 114	+3,6	661 323	+3,0	51,2	1,8
Belgien	18 284	+9,8	27 384	-2,7	2,1	1,5
Dänemark	7 872	+2,8	15 237	+10,7	1,2	1,9
Finnland	10 455	-17,8	18 868	-19,5	1,5	1,8
Frankreich	35 908	+2,1	62 577	+1,0	4,8	1,7
Griechenland	8 249	+1,4	19 203	+2,0	1,5	2,3
Vereinigtes Königreich	6 320	+22,6	13 627	+32,6	1,1	2,2
Republik Irland	40 795	+2,5	92 871	+3,0	7,2	2,3
Italien	4 277	+24,0	6 356	+20,8	0,5	1,5
Luxemburg	67 984	+7,4	111 528	+4,3	8,6	1,6
Niederlande	22 047	+6,9	42 248	+3,2	3,3	1,9
Österreich	4 366	-17,0	9 045	-20,9	0,7	2,1
Portugal	18 174	+5,6	30 999	+9,3	2,4	1,7
Schweden	33 501	+1,8	64 861	+4,9	5,0	1,9
Spanien	83 882	+2,8	146 519	+4,0	11,3	1,7
Baltische Staaten	2 455	-0,4	5 602	-8,4	0,4	2,3
Island	741	-1,9	1 743	+1,2	0,1	2,4
Norwegen	5 788	+6,7	11 714	+3,1	0,9	2,0
Polen	8 945	+14,1	18 192	+12,5	1,4	2,0
Russland	13 355	+10,4	34 332	+8,2	2,7	2,6
Schweiz	28 173	+1,5	50 922	-3,9	3,9	1,8
Tschechische Republik	5 294	+1,1	11 684	-6,0	0,9	2,2
Türkei	9 158	-10,5	20 181	-11,6	1,6	2,2
Ungarn	3 578	-2,7	8 045	-1,6	0,6	2,2
Sonstige europäische Länder	12 843	-5,7	28 515	-11,4	2,2	2,2
Afrika	5 975	-13,4	15 616	-15,1	1,2	2,6
Republik Südafrika	1 997	-12,5	4 596	-18,4	0,4	2,3
Sonstige afrikanische Länder	3 978	-13,8	11 020	-13,6	0,9	2,8
Asien	81 120	-4,2	203 628	-0,5	15,8	2,5
Arabische Golfstaaten	13 050	-11,6	36 205	+10,5	2,8	2,8
Volksrepublik China und Hongkong	12 600	-0,7	30 724	+5,6	2,4	2,4
Israel	3 366	-9,4	8 140	-18,6	0,6	2,4
Japan	33 070	-6,6	71 191	-15,0	5,5	2,2
Südkorea	3 474	+6,9	13 658	+63,2	1,1	3,9
Taiwan	2 458	-4,5	7 175	-8,8	0,6	2,9
Sonstige asiatische Länder	13 102	+6,9	36 535	+11,2	2,8	2,8
Amerika	57 947	+0,9	145 680	+6,6	11,3	2,5
Kanada	5 197	+3,1	11 296	-12,0	0,9	2,2
USA	44 236	+2,5	102 186	+3,9	7,9	2,3
Mittelamerika und Karibik	2 659	-4,4	10 601	+58,1	0,8	4,0
Brasilien	2 891	-9,6	7 703	-20,2	0,6	2,7
Sonstige südamerikanische Länder	2 964	-8,3	13 894	+51,4	1,1	4,7
Australien, Neuseeland und Ozeanien	4 333	-12,6	11 430	-10,6	0,9	2,6
Ohne Angabe	41 160	+30,2	63 653	+17,9	4,9	1,5

Noch: 3.4 Leistung der Beherbergungsstätten nach Reisegebieten und Herkunftsländern

Januar bis Dezember 2005

Reisegebiet Herkunftsland (ständiger Wohnsitz)	Ankünfte		Übernachtungen			Mittlere Aufenthalts- dauer ³⁾
	aller Gäste	Verän- derung ¹⁾	aller Gäste	Verän- derung ¹⁾	Anteil ²⁾	
Ruhrgebiet	2 193 748	+2,3	4 292 242	+0,9	100	2,0
Bundesrepublik Deutschland	1 871 433	+2,4	3 640 079	+1,5	84,8	1,9
Ausland	322 315	+1,7	652 163	-2,1	15,2	2,0
Europa	268 383	+1,6	519 231	-0,6	79,6	1,9
EU-Länder	191 502	+1,3	362 407	-1,4	55,6	1,9
Belgien	11 740	-8,3	19 653	-12,1	3,0	1,7
Dänemark	8 049	-6,6	13 359	-8,9	2,0	1,7
Finnland	3 939	-5,2	7 534	-2,3	1,2	1,9
Frankreich	18 707	-12,7	33 129	-15,2	5,1	1,8
Griechenland	2 989	-13,3	9 339	-19,1	1,4	3,1
Vereinigtes Königreich	1 471	-2,5	2 756	-4,3	0,4	1,9
Republik Irland	16 960	+8,1	39 446	+13,0	6,0	2,3
Italien	2 659	+9,2	4 276	+9,2	0,7	1,6
Luxemburg	45 439	+6,8	83 204	+6,6	12,8	1,8
Niederlande	15 465	+3,1	32 046	-5,2	4,9	2,1
Österreich	3 637	+4,2	6 703	+0,7	1,0	1,8
Portugal	17 900	-0,8	25 585	+2,1	3,9	1,4
Schweden	11 040	+19,0	23 947	+5,8	3,7	2,2
Spanien	31 507	+2,7	61 430	-4,6	9,4	1,9
Baltische Staaten	3 679	+19,7	8 312	+28,0	1,3	2,3
Island	391	+27,4	828	-3,6	0,1	2,1
Norwegen	3 596	+4,4	5 496	-8,3	0,8	1,5
Polen	13 181	-3,8	27 997	+2,4	4,3	2,1
Russland	9 143	+9,5	21 584	+0,7	3,3	2,4
Schweiz	15 851	-7,9	29 815	-10,3	4,6	1,9
Tschechische Republik	5 459	+13,2	10 717	+12,0	1,6	2,0
Türkei	7 069	+1,5	13 542	+0,4	2,1	1,9
Ungarn	4 070	-5,7	8 567	-4,7	1,3	2,1
Sonstige europäische Länder	14 442	+12,8	29 966	+8,6	4,6	2,1
Afrika	2 705	-8,5	6 740	-25,5	1,0	2,5
Republik Südafrika	662	-21,1	1 527	-32,6	0,2	2,3
Sonstige afrikanische Länder	2 043	-3,5	5 213	-23,1	0,8	2,6
Asien	18 146	-10,7	53 784	-13,6	8,2	3,0
Arabische Golfstaaten	1 533	-42,3	5 672	-22,3	0,9	3,7
Volksrepublik China und Hongkong	5 003	+2,6	16 316	-0,1	2,5	3,3
Israel	1 244	+2,8	3 031	-23,6	0,5	2,4
Japan	3 869	-13,5	8 244	-20,3	1,3	2,1
Südkorea	898	-12,7	2 508	-42,3	0,4	2,8
Taiwan	637	-16,5	1 788	-23,5	0,3	2,8
Sonstige asiatische Länder	4 962	-6,6	16 225	-7,7	2,5	3,3
Amerika	20 586	-0,5	52 017	-8,5	8,0	2,5
Kanada	1 962	-5,9	4 172	-31,0	0,6	2,1
USA	14 987	-1,1	37 553	-5,7	5,8	2,5
Mittelamerika und Karibik	795	+12,6	2 475	+20,2	0,4	3,1
Brasilien	1 693	+7,9	4 758	-8,8	0,7	2,8
Sonstige südamerikanische Länder	1 149	-2,0	3 059	-18,4	0,5	2,7
Australien, Neuseeland und Ozeanien	1 764	+20,0	4 369	+22,6	0,7	2,5
Ohne Angabe	10 731	+46,7	16 022	+33,5	2,5	1,5

Noch: 3.4 Leistung der Beherbergungsstätten nach Reisegebieten und Herkunftsländern

Januar bis Dezember 2005

Reisegebiet Herkunftsland (ständiger Wohnsitz)	Ankünfte		Übernachtungen			Mittlere Aufenthalts- dauer ³⁾
	aller Gäste	Verän- derung ¹⁾	aller Gäste	Verän- derung ¹⁾	Anteil ²⁾	
Nordrhein-Westfalen	16 184 782	+4,4	38 438 905	+2,0	100	2,4
Bundesrepublik Deutschland	13 044 454	+3,8	31 333 825	+1,2	81,5	2,4
Ausland	3 140 328	+6,9	7 105 080	+5,5	18,5	2,3
Europa	2 471 456	+8,1	5 436 627	+6,2	76,5	2,2
EU-Länder	2 004 911	+8,5	4 367 880	+6,7	61,5	2,2
Belgien	180 339	+11,1	369 776	+5,3	5,2	2,1
Dänemark	64 961	+2,6	122 014	+0,8	1,7	1,9
Finnland	29 623	-8,1	57 531	-6,2	0,8	1,9
Frankreich	169 476	+1,9	307 043	-0,3	4,3	1,8
Griechenland	24 155	+1,4	63 309	-0,3	0,9	2,6
Vereinigtes Königreich	18 802	+22,0	40 479	+22,8	0,6	2,2
Republik Irland	155 325	+8,6	355 063	+10,8	5,0	2,3
Italien	23 851	+19,1	39 454	+17,3	0,6	1,7
Luxemburg	636 259	+11,7	1 641 231	+7,6	23,1	2,6
Niederlande	105 292	+11,1	215 325	+5,4	3,0	2,0
Österreich	19 123	+2,5	41 583	-0,1	0,6	2,2
Portugal	75 093	+1,1	124 477	+3,3	1,8	1,7
Schweden	111 603	+14,4	239 889	+15,3	3,4	2,1
Spanien	391 009	+6,7	750 706	+6,8	10,6	1,9
Baltische Staaten	17 414	+11,8	41 391	+7,4	0,6	2,4
Island	3 647	+10,9	8 461	+5,1	0,1	2,3
Norwegen	26 891	+12,1	49 844	+5,6	0,7	1,9
Polen	69 183	+6,5	185 344	+7,8	2,6	2,7
Russland	54 441	+6,2	141 866	+1,3	2,0	2,6
Schweiz	121 952	+2,9	233 218	+1,2	3,3	1,9
Tschechische Republik	35 493	+7,2	80 173	+2,0	1,1	2,3
Türkei	46 037	+13,1	104 098	+9,3	1,5	2,3
Ungarn	22 531	+7,6	52 602	+8,3	0,7	2,3
Sonstige europäische Länder	68 956	+5,6	171 750	+4,5	2,4	2,5
Afrika	26 835	-9,4	76 135	-12,2	1,1	2,8
Republik Südafrika	6 591	-5,2	17 501	-7,9	0,2	2,7
Sonstige afrikanische Länder	20 244	-10,7	58 634	-13,4	0,8	2,9
Asien	248 111	-2,4	656 153	-3,6	9,2	2,6
Arabische Golfstaaten	31 244	-3,0	117 199	+11,5	1,6	3,8
Volksrepublik China und Hongkong	55 773	-3,3	141 888	-6,3	2,0	2,5
Israel	11 845	-6,4	30 435	-17,7	0,4	2,6
Japan	68 044	-2,5	151 124	-10,0	2,1	2,2
Südkorea	11 221	+2,2	33 376	+15,5	0,5	3,0
Taiwan	9 909	-0,5	25 672	-19,9	0,4	2,6
Sonstige asiatische Länder	60 075	-1,4	156 459	-1,0	2,2	2,6
Amerika	229 331	+2,3	614 331	+7,2	8,6	2,7
Kanada	21 102	+8,8	59 844	+14,3	0,8	2,8
USA	170 663	-0,5	439 896	+4,7	6,2	2,6
Mittelamerika und Karibik	10 393	+12,9	32 073	+24,1	0,5	3,1
Brasilien	12 923	+10,3	37 618	-1,1	0,5	2,9
Sonstige südamerikanische Länder	14 250	+15,4	44 900	+22,8	0,6	3,2
Australien, Neuseeland und Ozeanien	19 056	+9,1	48 622	+13,5	0,7	2,6
Ohne Angabe	145 539	+15,2	273 212	+15,4	3,8	1,9

4. Leistung der Campingplätze nach Herkunftsländern

Januar 2006

Herkunftsland (ständiger Wohnsitz)	Ankünfte		Übernachtungen			Mittlere Aufenthaltsdauer ³⁾
	aller Gäste	Veränderung ¹⁾	aller Gäste	Veränderung ¹⁾	Anteil ²⁾	
Nordrhein-Westfalen	3 332	-5,7	12 537	+17,4	100	3,8
Bundesrepublik Deutschland	2 870	-5,8	10 116	+11,7	80,7	3,5
Ausland	462	-4,9	2 421	+49,3	19,3	5,2
Europa	462	-4,9	2 421	+49,3	100	5,2
EU-Länder	459	x	2 414	x	99,7	5,3
Belgien	69	+122,6	142	+51,1	5,9	2,1
Dänemark	-	-100,0	4	-50,0	0,2	-
Estland	-	-	-	-	-	-
Finnland	-	-	-	-	-	-
Frankreich	-	-	-	-	-	-
Griechenland	-	-	-	-	-	-
Republik Irland	2	x	2	x	0,1	1,0
Italien	-	-	-	-	-	-
Lettland	-	-	-	-	-	-
Litauen	-	-	-	-	-	-
Luxemburg	4	-91,8	6	-89,8	0,2	1,5
Malta	-	-	-	-	-	-
Niederlande	370	+5,4	2 188	+58,1	90,4	5,9
Österreich	-	-	-	-	-	-
Polen	2	+100,0	22	x	0,9	11,0
Portugal	-	-	-	-	-	-
Schweden	-	-	6	-14,3	0,2	-
Slowakische Republik	-	-	-	-	-	-
Slowenien	-	-	-	-	-	-
Spanien	4	-	5	+400,0	0,2	1,3
Tschechische Republik	-	-	-	-	-	-
Ungarn	-	-	-	-	-	-
Vereinigtes Königreich	8	x	39	x	1,6	4,9
Zypern	-	-	-	-	-	-
Island	-	-	-	-	-	-
Norwegen	2	x	4	x	0,2	2,0
Russland	1	x	3	x	0,1	3,0
Schweiz	-	-	-	-	-	-
Ukraine	-	-	-	-	-	-
Türkei	-	-	-	-	-	-
sonstige europäische Länder	-	-	-	-	-	-
Afrika	-	-	-	-	-	-
Republik Südafrika	-	-	-	-	-	-
sonstige afrikanische Länder	-	-	-	-	-	-
Asien	-	-	-	-	-	-
Arabische Golfstaaten	-	-	-	-	-	-
Volksrepublik China und Hongkong	-	-	-	-	-	-
Indien	-	-	-	-	-	-
Israel	-	-	-	-	-	-
Japan	-	-	-	-	-	-
Südkorea	-	-	-	-	-	-
Taiwan	-	-	-	-	-	-
sonstige asiatische Länder	-	-	-	-	-	-
Amerika	-	-	-	-	-	-
Kanada	-	-	-	-	-	-
USA	-	-	-	-	-	-
Mittelamerika und Karibik	-	-	-	-	-	-
Brasilien	-	-	-	-	-	-
sonstige südamerikanische Länder	-	-	-	-	-	-
Australien	-	-	-	-	-	-
Neuseeland und Ozeanien	-	-	-	-	-	-
Ohne Angabe	-	-	-	-	-	-

1) Veränderung gegenüber dem Vorjahresmonat in % – 2) Bei Übernachtungen von Gästen aus der Bundesrepublik Deutschland und dem Ausland: Anteil an allen Übernachtungen im Bundesgebiet; sonst: Anteil an allen Übernachtungen am Ausland zusammen. – 3) mittlere Aufenthaltsdauer in Tagen = Übernachtungen / Ankünfte

Noch: 4. Leistung der Campingplätze nach Herkunftsländern

Januar bis Dezember 2005

Herkunftsland (ständiger Wohnsitz)	Ankünfte		Übernachtungen			Mittlere Aufenthaltsdauer ³⁾
	aller Gäste	Veränderung ¹⁾	aller Gäste	Veränderung ¹⁾	Anteil ²⁾	
Ohne Angabe	346 943	-10,6	1 102 123	-5,6	100	3,2
Bundesrepublik Deutschland	287 961	-11,3	891 544	-6,8	80,9	3,1
Ausland	58 982	-7,3	210 579	-0,3	19,1	3,6
Europa	58 346	-7,3	209 488	-0,2	99,5	3,6
EU-Länder	56 220	-7,7	204 129	-0,8	96,9	3,6
Belgien	3 143	+0,3	7 693	-14,9	3,7	2,4
Dänemark	2 725	+14,4	5 919	+21,9	2,8	2,2
Finnland	459	-10,2	821	+4,5	0,4	1,8
Frankreich	1 449	-12,7	3 018	-12,5	1,4	2,1
Griechenland	67	-35,6	97	-30,7	-	1,4
Vereinigtes Königreich	225	-32,0	565	-45,9	0,3	2,5
Republik Irland	1 486	+17,6	2 766	+35,6	1,3	1,9
Italien	213	-9,0	451	-11,7	0,2	2,1
Luxemburg	40 588	-10,2	170 093	-0,9	80,8	4,2
Niederlande	563	-12,7	1 114	-15,8	0,5	2,0
Österreich	162	-22,5	338	-3,4	0,2	2,1
Portugal	933	-1,1	1 599	+8,0	0,8	1,7
Schweden	780	-5,2	2 358	+68,3	1,1	3,0
Spanien	3 427	-1,2	7 297	-4,5	3,5	2,1
Baltische Staaten	107	-13,0	209	+5,6	0,1	2,0
Island	26	-33,3	45	-45,8	-	1,7
Norwegen	589	+22,5	1 039	+35,6	0,5	1,8
Polen	325	+24,5	1 304	+52,5	0,6	4,0
Russland	23	-71,3	45	-66,9	-	2,0
Schweiz	779	-7,0	1 615	-8,6	0,8	2,1
Tschechische Republik	87	-12,1	158	+4,6	0,1	1,8
Türkei	34	x	356	x	0,2	10,5
Ungarn	64	+137,0	175	+272,3	0,1	2,7
Sonstige europäische Länder	92	-1,1	413	+63,9	0,2	4,5
Afrika	48	+118,2	73	+108,6	-	1,5
Republik Südafrika	42	+90,9	65	+85,7	-	1,5
Sonstige afrikanische Länder	6	x	8	x	-	1,3
Asien	132	-4,3	177	-9,2	0,1	1,3
Arabische Golfstaaten	1	-83,3	5	-58,3	-	5,0
Volksrepublik China und Hongkong	-	-	-	-	-	-
Israel	43	+53,6	63	+80,0	-	1,5
Japan	11	+37,5	14	+55,6	-	1,3
Südkorea	73	+46,0	86	+21,1	-	1,2
Taiwan	1	-66,7	2	-77,8	-	2,0
Sonstige asiatische Länder	3	-89,3	7	-82,5	-	2,3
Amerika	233	-7,2	442	-5,6	0,2	1,9
Kanada	58	-14,7	121	-12,9	0,1	2,1
USA	160	-3,6	304	+0,3	0,1	1,9
Mittelamerika und Karibik	2	x	2	x	-	1,0
Brasilien	1	-75,0	1	-90,0	-	1,0
Sonstige südamerikanische Länder	12	-7,7	14	-12,5	-	1,2
Australien, Neuseeland und Ozeanien	211	-12,4	372	-25,9	0,2	1,8
Ohne Angabe	12	-	27	+92,9	-	2,3

Reisegebiete / Regionen in Nordrhein-Westfalen

Nordrhein-Westfalen
Reisegebiete des Landes

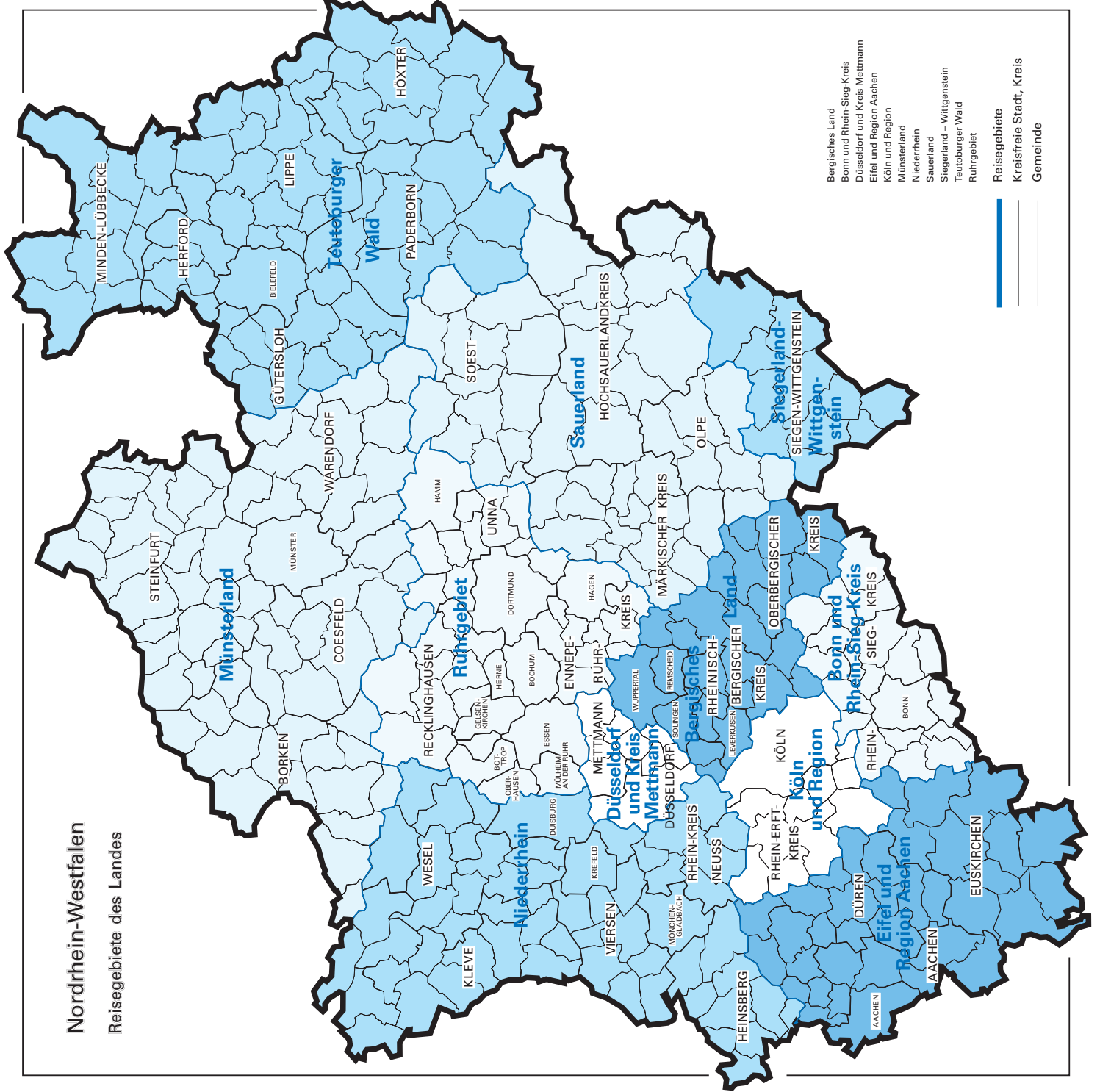

Bergisches Land
 Bonn und Rhein-Sieg-Kreis
 Düsseldorf und Kreis Mettmann
 Eifel und Region Aachen
 Köln und Region
 Münsterland
 Niederrhein
 Sauerland
 Siegerland – Wittgenstein
 Teutoburger Wald
 Ruhrgebiet

Reisegebiete
 Kreisfreie Stadt, Kreis
 Gemeinde

Reisegebiete in Nordrhein-Westfalen

Amtliche Schlüsselnummer	Verwaltungsbezirk	Amtliche Schlüsselnummer	Verwaltungsbezirk
Eifel und Region Aachen		Siegerland-Wittgenstein	
313 000	Aachen, krfr. Stadt	970 000	Kreis Siegen-Wittgenstein
354 000	Kreis Aachen		
358 000	Kreis Düren		
366 000	Kreis Euskirchen		
Niederrhein		Bergisches Land	
112 000	Duisburg, krfr. Stadt	120 000	Remscheid, krfr. Stadt
114 000	Krefeld, krfr. Stadt	122 000	Solingen, krfr. Stadt
116 000	Mönchengladbach, krfr. Stadt	124 000	Wuppertal, krfr. Stadt
154 000	Kreis Kleve	316 000	Leverkusen, krfr. Stadt
162 000	Rhein-Kreis Neuss	374 000	Oberbergischer Kreis
166 000	Kreis Viersen	378 000	Rheinisch-Bergischer Kreis
170 000	Kreis Wesel		
370 000	Kreis Heinsberg		
Münsterland		Bonn und Rhein-Sieg-Kreis	
515 000	Münster, krfr. Stadt	314 000	Bonn, krfr. Stadt
554 000	Kreis Borken	382 000	Rhein-Sieg-Kreis
558 000	Kreis Coesfeld		
566 000	Kreis Steinfurt		
570 000	Kreis Warendorf		
Teutoburger Wald		Köln und Region	
711 000	Bielefeld, krfr. Stadt	315 000	Köln, krfr. Stadt
754 000	Kreis Gütersloh	362 000	Rhein-Erft-Kreis
758 000	Kreis Herford		
762 000	Kreis Höxter		
766 000	Kreis Lippe		
770 000	Kreis Minden-Lübbecke		
774 000	Kreis Paderborn		
Sauerland		Düsseldorf und Kreis Mettmann	
958 000	Hochsauerlandkreis	111 000	Düsseldorf, krfr. Stadt
962 000	Märkischer Kreis	158 000	Kreis Mettmann
966 000	Kreis Olpe		
974 000	Kreis Soest		
		Ruhrgebiet	
		113 000	Essen, krfr. Stadt
		117 000	Mühlheim an der Ruhr, krfr. Stadt
		119 000	Oberhausen, krfr. Stadt
		512 000	Bottrop, krfr. Stadt
		513 000	Gelsenkirchen, krfr. Stadt
		562 000	Kreis Recklinghausen
		911 000	Bochum, krfr. Stadt
		913 000	Dortmund, krfr. Stadt
		914 000	Hagen, krfr. Stadt
		915 000	Hamm, krfr. Stadt
		916 000	Herne, krfr. Stadt
		954 000	Ennepe-Ruhr-Kreis
		978 000	Kreis Unna

Kurorte und Erholungsorte in Nordrhein-Westfalen

Nordrhein-Westfalen

Kurorte und Erholungsorte des Landes

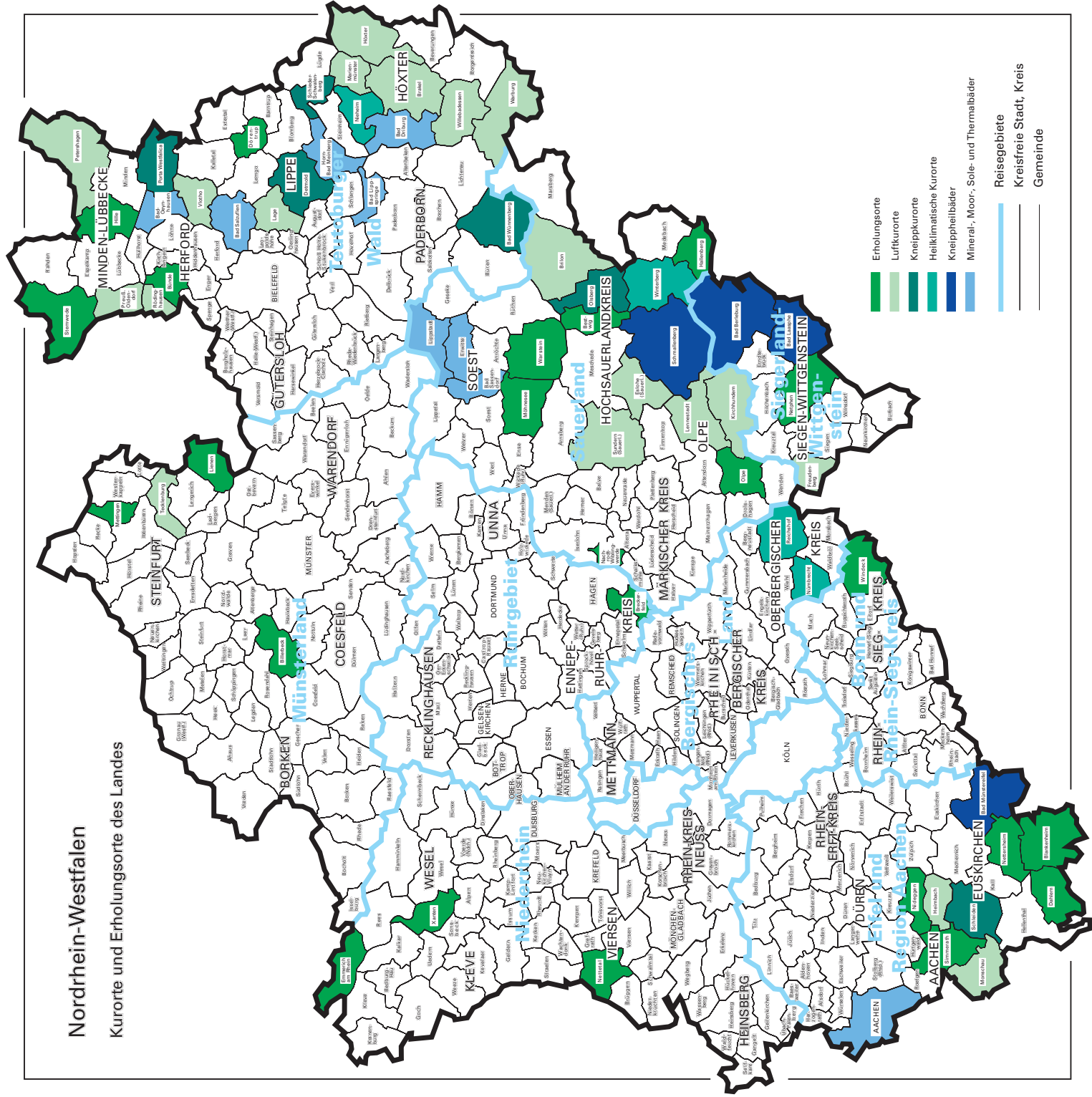

- Erholungsorte
- Luftkurorte
- Kneippkurorte
- Heilklimatische Kurorte
- Kneippheilbäder
- Mineral-, Moor-, Sole- und Thermalbäder
- Reisegebiete
- Kreisfreie Stadt, Kreis
- Gemeinde

Kurorte und Erholungsorte in Nordrhein-Westfalen

Amtliche Schlüssel-Nummer	Gemeinde	Amtliche Schlüssel-Nummer	Gemeinde
Mineral-, Moor-, Sole- und Thermalbäder		noch: Luftkurort	
313 000	Aachen, krfr. Stadt	766 040	Lage, Stadt
762 004	Bad Driburg, Stadt	966 020	Lennestadt, Stadt
774 008	Bad Lippspringe, Stadt	762024	Marienmünster, Stadt
770 004	Bad Oeynhausen, Stadt	354 020	Monschau, Stadt
766 008	Bad Salzuflen, Stadt	770 028	Petershagen, Stadt
974 008	Bad Sassendorf	770 036	Preußisch-Oldendorf, Stadt
974 016	Erwitte, Stadt	758 028	Rödinghausen
766 032	Horn-Bad Meinberg, Stadt	958 044	Sundern (Sauerland), Stadt
974 028	Lippstadt, Stadt	758 036	Vlotho, Stadt
Heilklimatischer Kurort		762 036	Warburg, Stadt
762 028	Nieheim, Stadt	762 040	Willebadessen, Stadt
374 032	Nümbrecht	Erholungsort	
374 040	Reichshof	382 008	Bad Honnef, Stadt
958 048	Winterberg, Stadt	958 008	Bestwig
Kneippkurort		558 008	Billerbeck, Stadt
774 040	Bad Wünnenberg, Stadt	366 008	Blankenheim
958 012	Brilon, Stadt	758 004	Bünde, Stadt
766 020	Detmold, Stadt	954 004	Breckerfeld, Stadt
958 036	Olsberg, Stadt	366 012	Dahlem
770 032	Porta Westfalica, Stadt	766 024	Dörentrup
766 060	Schieder-Schwalenberg, Stadt	154 008	Emmerich am Rhein, Stadt
366 036	Schleiden, Stadt	958 020	Hallenberg, Stadt
566 088	Tecklenburg, Stadt	770 012	Hille
Kneippheilbad		358 016	Hürtgenwald
970 004	Bad Berleburg, Stadt	154 032	Kevelaer, Stadt
970 028	Bad Laasphe, Stadt	566 044	Lienen
366 004	Bad Münstereifel, Stadt	566 056	Mettingen
958 040	Schmallenberg, Stadt	974 032	Möhnesee
Luftkurort		962 044	Nachrodt-Wiblingwerde
762 016	Brakel, Stadt	970 032	Netphen, Stadt
958 016	Eslohe (Sauerland)	366 032	Nettersheim
970 016	Freudenberg, Stadt	166 016	Nettetal, Stadt
358 012	Heimbach, Stadt	358 044	Nideggen, Stadt
762 020	Höxter, Stadt	966 024	Olpe, Stadt
966 016	Kirchhundem	354 028	Simmerath
		770 044	Stemwede
		974 044	Warstein, Stadt
		382 076	Windeck
		170 052	Xanten, Stadt

Veröffentlichungen

Veröffentlichungen aus den Fachbereichen Außenhandel, Beherbergung und Straßenverkehrsunfälle

Außenhandel Nordrhein-Westfalens, Ausfuhr und Einfuhr – Vorläufige Ergebnisse

Inhalt: Das Monatsheft enthält die vorläufigen Ergebnisse des grenzüberschreitenden Warenverkehrs Nordrhein-Westfalens mit den Ländern der Europäischen Union und den übrigen Ländern. Dargestellt wird die Aus- und Einfuhrmenge sowie der Warenwert und dessen prozentuale Veränderung zum Vorjahresmonat für die wichtigsten Warengruppen.

Bestell-Nr. G 31 3 2005*)

Preis: 2,30 EUR (Jahresbezugspreis: 23,00 EUR)

Außenhandel Nordrhein-Westfalens, nach Ländern

Inhalt: Dieser jährlich erscheinende Bericht enthält Ergebnisse des grenzüberschreitenden Warenverkehrs Nordrhein-Westfalens mit den Ländern der Europäischen Union und den übrigen Ländern. Dargestellt wird die Aus- und Einfuhrmenge sowie der Warenwert nach Ländergruppen, ausgewählten Ländern, Erdteilen und Ländern.

Bestell-Nr. G 34 3 2003 00

Preis: 1,90 EUR

Außenhandel Nordrhein-Westfalens, nach Güterabteilungen des Güterverzeichnis für die Produktionsstatistiken

Inhalt: Dieser jährlich erscheinende Bericht enthält Ergebnisse des grenzüberschreitenden Warenverkehrs Nordrhein-Westfalens mit den Ländern der Europäischen Union und den übrigen Ländern. Dargestellt wird die Aus- und Einfuhrmenge sowie der Warenwert nach Güterabteilungen und Ländern.

Bestell-Nr. G 35 3 2003 00

Preis: 17,60 EUR

Außenhandel Nordrhein-Westfalens, nach Warengruppen

Inhalt: Dieser jährlich erscheinende Bericht enthält Ergebnisse des grenzüberschreitenden Warenverkehrs Nordrhein-Westfalens mit den Ländern der Europäischen Union und den übrigen Ländern. Dargestellt wird die Aus- und Einfuhrmenge sowie der Warenwert nach Warengruppen und Ländern.

Bestell-Nr. G 36 3 2003 00

Preis: 20,20 EUR

Fachliche Auskünfte zu diesen Veröffentlichungen erteilt Ihnen gerne Siegfried Saitzek und Michael Schumann unter Telefon-Nr. 0211 9449-5822 bzw. 0211 9449-5820

Gäste und Übernachtungen im Reiseverkehr Nordrhein-Westfalens

Inhalt: Das Heft enthält vorläufige Ergebnisse von Ankünften, Übernachtungen und Aufenthaltsdauer der Gäste in nordrhein-westfälischen Beherbergungsstätten sowie die Zahl der Beherbergungsstätten, Gästebetten und die prozentuale Kapazitätsauslastung gegliedert nach Bade-, Kur-, Erholungsorten und sonstigen Gemeinden, nach Betriebsarten, Regionaleinheiten, Reisegebieten und nach Herkunftsländern. Dargestellt wird die Anzahl, die prozentuale Veränderung gegenüber dem Vorjahresmonat sowie die durchschnittliche Aufenthaltsdauer in Tagen.

Bestell-Nr. G 41 3 2006*)

Preis: 5,10 EUR (Jahresbezugspreis: 51,00 EUR)

Fachliche Auskünfte zu diesen Veröffentlichungen erteilen Ihnen gerne Markus Sesterhenn und Ursula Kuroczik unter Telefon-Nr. 0211 9449-5514 bzw. 0211 9449-5445.

Straßenverkehrsunfälle in Nordrhein-Westfalen – Vorläufige Ergebnisse

Inhalt: Dieser monatliche Schnellbericht enthält die ersten vorläufigen Zahlen von Straßenverkehrsunfällen und der dabei verunglückten Personen für Nordrhein-Westfalen und für die Regierungsbezirke nach Unfallkategorien. Dargestellt werden die monatlichen und die kumulierten Unfallzahlen, die Vorjahreszahlen und die prozentuale Veränderung gegenüber den Vorjahreszeiträumen.

Bestell-Nr. H 11 3 2005*)

Preis: 1,30 EUR (Jahresbezugspreis: 13,00 EUR)

Straßenverkehrsunfälle in Nordrhein-Westfalen

Inhalt: Der Monatsbericht enthält Ergebnisse von Straßenverkehrsunfällen und dabei Verunglückten in Nordrhein-Westfalen nach Unfallkategorien, nach Straßen-, Unfallarten, Unfalltypen, nach Tagesdatum, Ortslage, Art der Verkehrsbeteiligung, Unfallursachen und nach Fehlverhalten der Fahrzeugführer sowie die Anzahl der Verunglückten nach der Schwere der Verletzung, Altersgruppen und Geschlecht. Dargestellt werden die monatlichen und die kumulierten Zahlen, die Vorjahresergebnisse und die prozentuale Veränderung gegenüber den Vorjahreszeiträumen. Auf Gemeindeebene sind Ergebnisse nach Ortslage und Unfallkategorien enthalten.

Bestell-Nr. H 12 3 2005*)

Preis: 4,40 EUR (Jahresbezugspreis: 44,00 EUR)

Fachliche Auskünfte zu diesen Veröffentlichungen erteilen Ihnen gerne Petra Focks und Jörg Möller unter Telefon-Nr. 0211 9449-5517 bzw. 0211 9449-5482.

*) Bei Bestellungen bitte gewünschten Monat / Vierteljahr angeben (01 = Januar; 02 = Februar usw. bzw. 41 = 1. Vierteljahr; 42 = 2. Vierteljahr usw.)