

Gäste und Übernachtungen im Reiseverkehr Nordrhein-Westfalens

Juli 2005

Herausgegeben vom
Landesamt für Datenverarbeitung und Statistik Nordrhein-Westfalen
Mauerstraße 51, 40476 Düsseldorf • Postfach 10 11 05, 40002 Düsseldorf
Telefon 0211 9449-01 • Telefax 0211 442006
Internet: <http://www.lds.nrw.de>
E-Mail: poststelle@lds.nrw.de

Erschienen im Oktober 2005

Preis der gedruckten Ausgabe:
5,10 EUR (Jahresbezugspreis 51,00 EUR)

Eine kostenlose PDF-Version dieser Ausgabe finden Sie
zum Download im Webshop des LDS NRW.

© Landesamt für Datenverarbeitung und Statistik NRW, Düsseldorf, 2005
Für nicht gewerbliche Zwecke sind Vervielfältigung und unentgeltliche Verbreitung, auch auszugsweise, mit Quellenangabe gestattet. Die Verbreitung, auch auszugsweise, über elektronische Systeme/Datenträger bedarf der vorherigen Zustimmung. Alle übrigen Rechte bleiben vorbehalten.

Inhalt

	Seite
Vorbemerkungen	5
Grafiken	6
Tabellenteil	
1. Entwicklung der Ankünfte und Übernachtungen	11
2. Kapazität und Leistung der Beherbergungsstätten im Juli 2005 nach	
2.1 Gemeinden	12
2.2 Gemeindegruppen und Betriebsarten	26
2.3 Reisegebieten und Betriebsarten	30
2.4 Reisegebieten und Herkunftsländern	34
3. Leistung der Beherbergungsstätten von Januar bis Juli 2005 nach	
3.1 Gemeinden	46
3.2 Gemeindegruppen und Betriebsarten	60
3.3 Reisegebieten und Betriebsarten	64
3.4 Reisegebieten und Herkunftsländern	68
4. Leistung der Campingplätze nach Herkunftsländern	80
5. Gästezimmer in der Hotellerie und Stellplätze auf Campingplätzen im Juli 2005 nach	
5.1 Gemeinden	82
5.2 Gemeindegruppen und Reisegebieten	98
Karte	
Reisegebiete in Nordrhein-Westfalen	103
Übersicht über die neuen Reisegebiete / Regionen in Nordrhein-Westfalen	105
Karte	
Kur- und Erholungsorte in Nordrhein-Westfalen	109
Verzeichnis der Kurorte und Erholungsorte in Nordrhein-Westfalen	111
Veröffentlichungen	113

Zeichenerklärung

(nach DIN 55 301)

- 0 weniger als die Hälfte von 1 in der letzten besetzten Stelle, jedoch mehr als nichts
- nichts vorhanden (genau null)
- . Zahlenwert unbekannt oder geheim zu halten
- x Tabellenfach gesperrt, weil Aussage nicht sinnvoll
- . . . Angabe fällt später an

Hinweis

Abweichungen in den Summen ergeben sich aus dem Runden der Einzelwerte.

Eventuelle Abweichungen der Monatswerte in Tabelle 1 gegenüber den Monatswerten vorangegangener Statistischer Berichte ergeben sich durch Nachmeldungen.

Vorbemerkungen

In der Beherbergungsstatistik des Reiseverkehrs werden monatlich die angekommenen Gäste und Gästeübernachtungen in Beherbergungsbetrieben und auf Campingplätzen erfasst, wobei die Gäste aus dem Ausland nach dem Herkunftsland (ständiger Wohnsitz) untergliedert werden. Bei Beherbergungsbetrieben wird die Zahl der angebotenen Betten und bei Campingplätzen die Zahl der angebotenen Stellplätze erhoben. Einmal jährlich wird bei Betrieben der klassischen Hotellerie zum Stichtag 31. Juli die Zahl der angebotenen Gästezimmer erfasst und in der Juli-Ausgabe dieses Berichts veröffentlicht.

Die Rechtsgrundlage dieser Erhebung ist das „Gesetz zur Neuordnung der Statistik über die Beherbergung im Reiseverkehr (Beherbergungsstatistikgesetz – BeherbStatG) vom 22. Mai. 2002“ (BGBl. I S. 1642). Nach § 3 (I) dieses Gesetzes werden nur Beherbergungsstätten in die Erhebung einbezogen, die gleichzeitig mehr als acht Gäste vorübergehend aufnehmen können.

Darstellung der Ergebnisse

Die vorliegenden Monatsergebnisse enthalten vorläufige Zahlen. In der Regel weichen aber die endgültigen Ergebnisse nur geringfügig davon ab. In den aufsummierten Teiljahresergebnissen im zweiten Teil des Berichtes fließen jeweils nachträgliche Meldungen von Beherbergungsbetrieben ein, so dass diese Ergebnisse im Laufe des Jahres beständiger werden.

Zurzeit gibt es in Nordrhein-Westfalen acht Gemeinden (von 396), die keine Beherbergungsstätte mit mehr als acht Betten haben. Sie werden in der Erhebung nicht berücksichtigt.

Die Zahl der prädikatisierten Orte in Nordrhein-Westfalen beträgt zurzeit 69. Darunter befinden sich 9 Mineral-, Moor-, Sole- und Thermalbäder, 4 Heilklimatische Kurorte, 8 Kneippkurorte, 4 Kneippheilkäuser, 17 Luftkurorte und 27 Erholungsorte. Eine Übersicht der Lage dieser Orte finden Sie am Ende des Berichtes.

Campingplätze und Boardinghouses

Ab dem Berichtsmonat Januar 2004 werden die Gästeankünfte und –übernachtungen für alle Beherbergungsbetriebe einschl. der Campingplätze ausgewiesen. In der fachlichen Gliederung nach Betriebsarten werden ab diesem Zeitpunkt die Campingplätze als eigenständige Betriebsart dargestellt. Wegen des großen Interesses an den Herkunftsländern ausländischer Camper wird die Tabelle 4 aber weiterhin beibehalten.

Boardinghouses sind definitionsgemäß Beherbergungsstätten ohne angebotene Verpflegung, jedoch mit Kochgelegenheit. Ein hotelähnlicher Service ergänzt die Leistung dieses Hauses. Aufgrund ihrer geringen Anzahl in NRW unterliegen die Daten von Boardinghouses der Geheimhaltung. Daher werden sie mit den Erholungs-, Ferien- und Schulungsheimen in einer Summe ausgewiesen.

Geänderte Reisegebiete

Ab Berichtsmonat Januar 2005 umfasst zum einen das Reisegebiet „Köln und Region“ die Ergebnisse der kreisfreien Stadt Köln und die des Rhein-Erft-Kreises. Zum anderen werden unter dem neuen Namen „Düsseldorf und Kreis Mettmann“ die Ergebnisse der beiden Verwaltungsbezirke dargestellt. Eine Übersicht der aktuellen geographischen Abgrenzung der Reisegebiete befindet sich am Ende des Berichtes.

Wegfall der Zimmerauslastung

Ab dem Berichtsmonat Juni 2005 werden die Angaben zur Belegung der Gästezimmer in der Hotellerie nicht mehr erhoben. Die Erfahrungen in der Praxis haben gezeigt, dass mit diesem Merkmal große Belastungen für die Berichtspflichtigen verbunden waren. Der Aussagewert des Merkmals hat diesen Erhebungsaufwand nicht gerechtfertigt.

Aus demselben Grund wird die Anzahl der Gästezimmer in der Hotellerie nur noch jährlich zum Stichtag 31.07. erhoben.

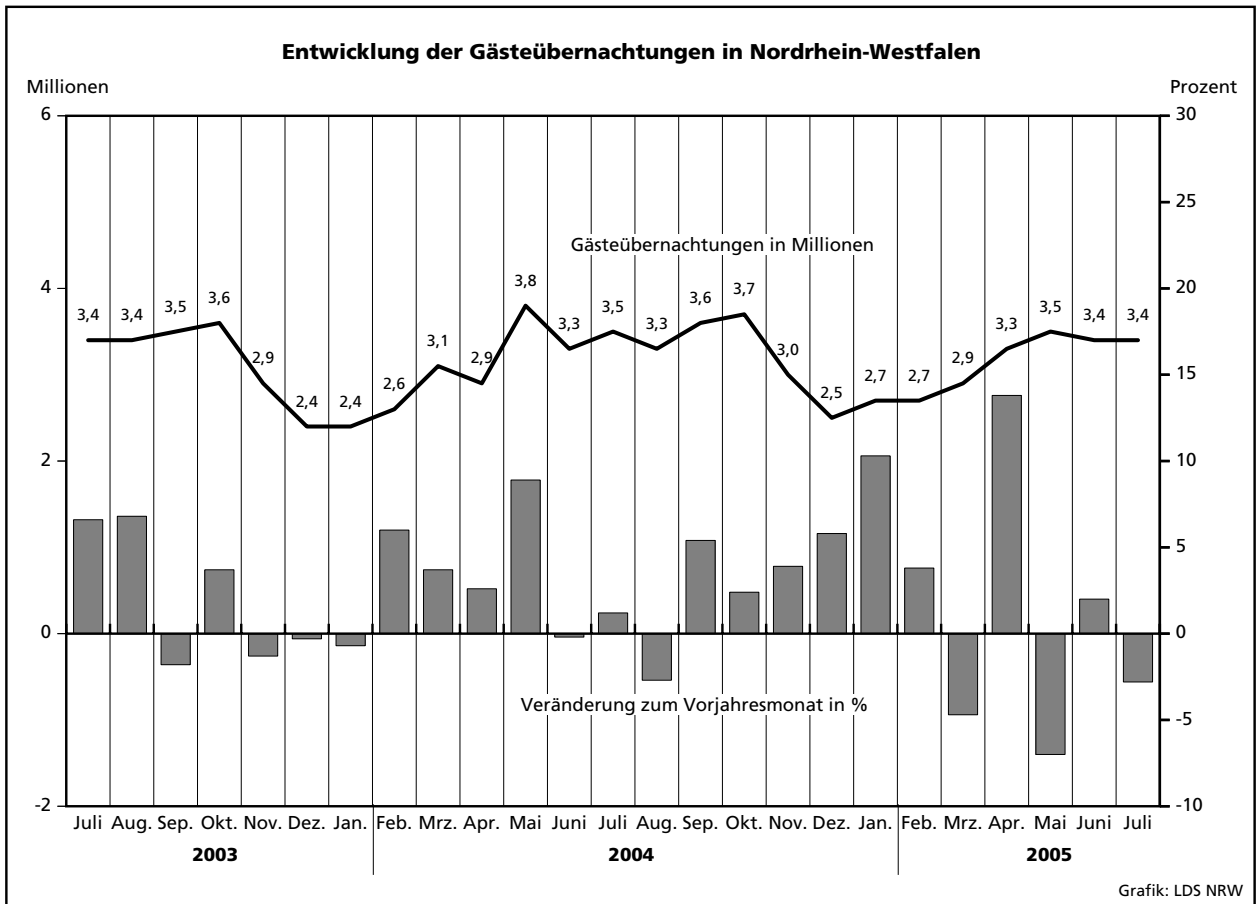
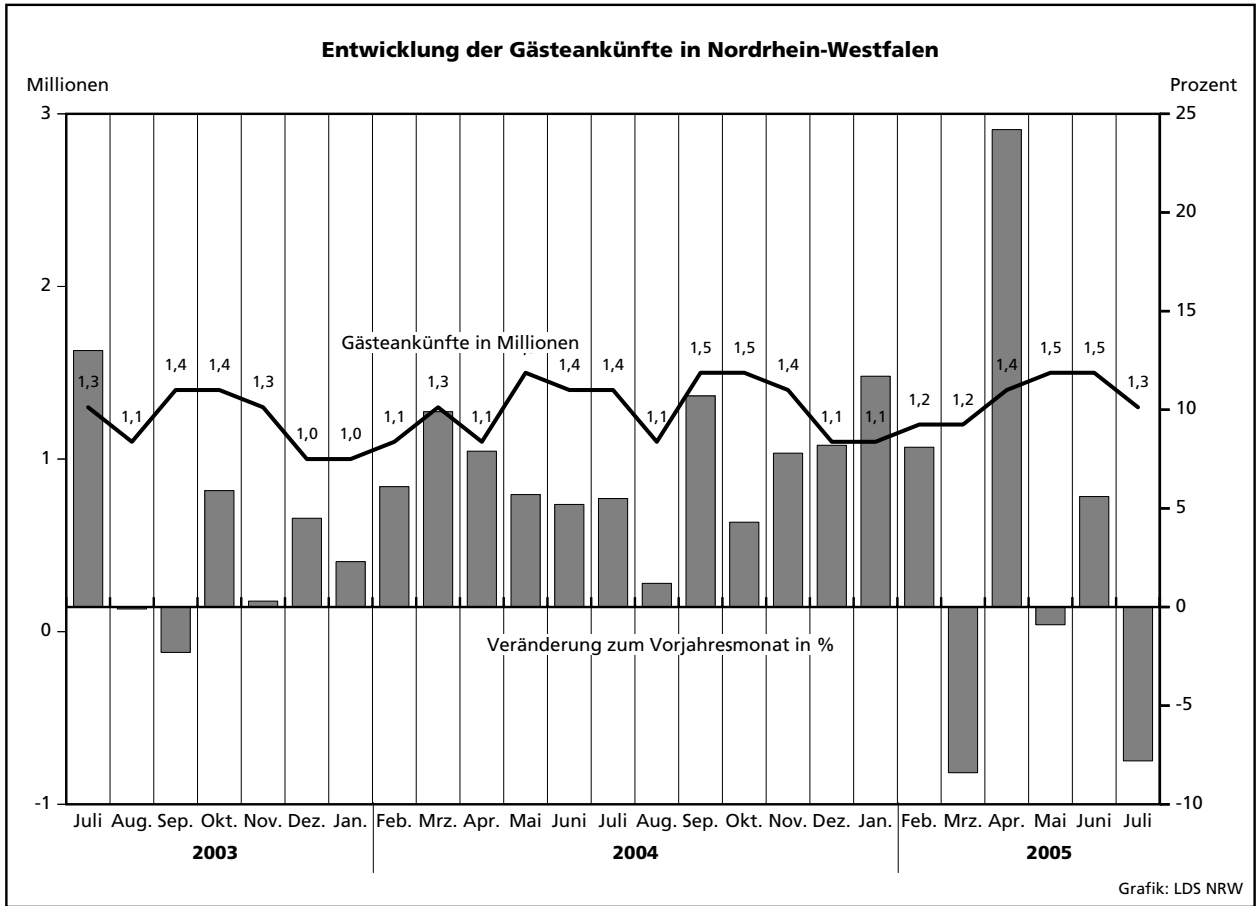

Übernachtungen in NRW je 1 000 Einwohner nach Reisegebieten sowie Anteil der deutschen und ausländischen Gäste im Juli 2005

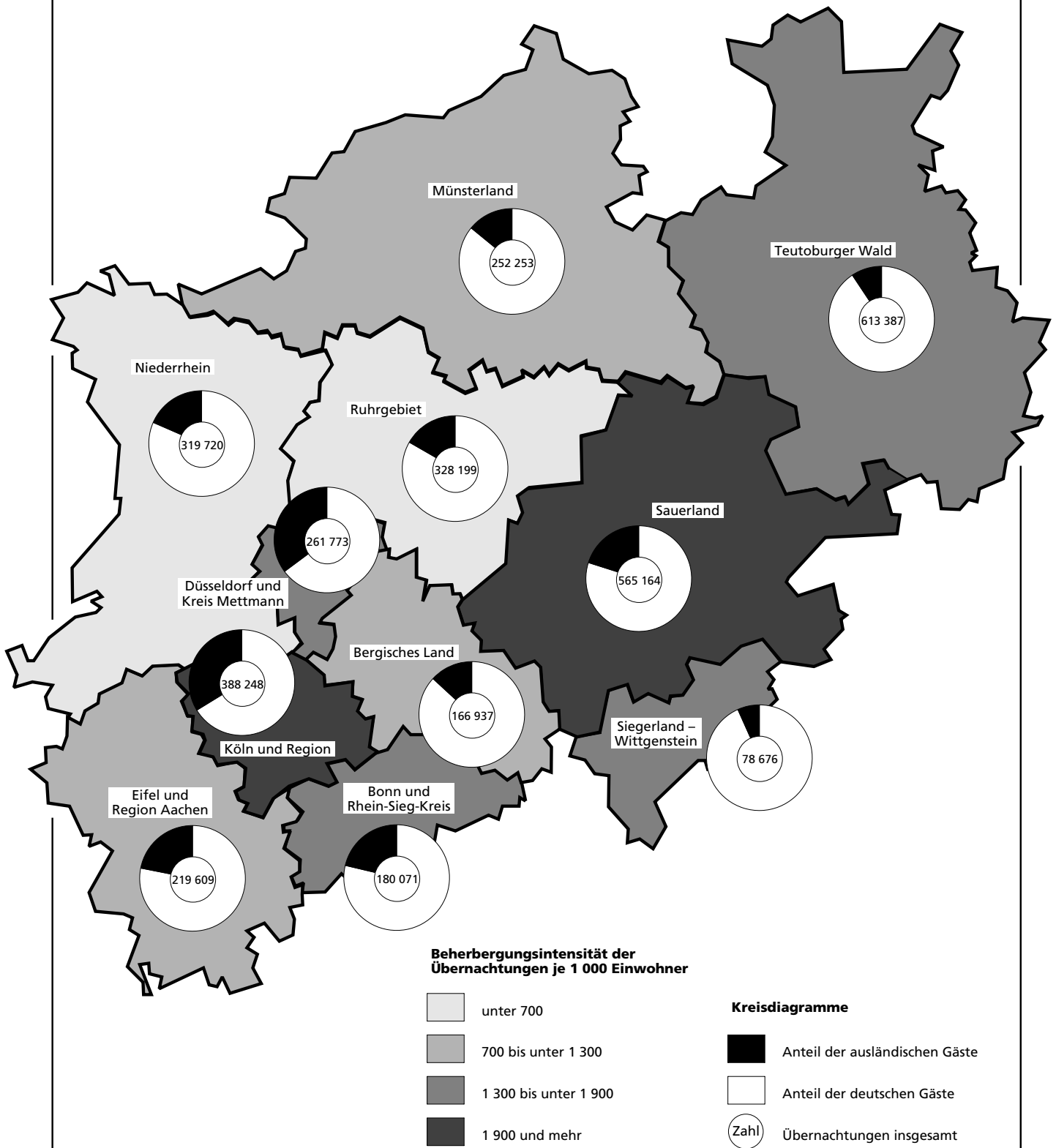

Tabellenteil

2.1 Kapazität und Leistung der Beherber

Juli

Amtliche Schlüsselnummer	Verwaltungsbezirk	Betriebe		Betten			Mittlere Aufenthaltsdauer ³⁾	
		geöffnete	Veränderung ¹⁾	angebotene	Veränderung ¹⁾	mittlere Auslastung ²⁾	aller Gäste	ausländischer Gäste
Kreisfreie Städte								
111 000	Düsseldorf	203	+4,6	18 036	+5,8	35,7	1,8	2,0
112 000	Duisburg	48	+2,1	2 628	+1,7	41,0	2,4	2,9
113 000	Essen	86	-	6 409	+0,6	32,9	2,3	2,2
114 000	Krefeld	25	-7,4	1 818	-1,3	33,5	2,2	2,3
116 000	Mönchengladbach	31	-3,1	1 725	-1,0	36,7	2,1	2,7
117 000	Mülheim an der Ruhr	28	-	1 428	+5,0	31,0	2,0	2,9
119 000	Oberhausen	21	-	1 512	+0,9	40,3	1,8	2,1
120 000	Remscheid	20	-	922	-0,3	28,8	1,5	1,4
122 000	Solingen	26	-10,3	1 200	+6,9	22,5	2,3	3,0
124 000	Wuppertal	37	-5,1	2 409	-2,0	33,4	2,5	2,4
Kreis Kleve								
154 000	Bedburg-Hau	2	-50,0	27	-54,2	.	.	.
154 004	Emmerich am Rhein, Stadt	10	-9,1	251	-15,5	17,6	1,6	1,4
154 012	Geldern, Stadt	10	+25,0	542	+10,2	43,6	3,7	1,4
154 016	Goch, Stadt	6	-14,3	281	-8,8	38,3	2,3	2,0
154 020	Issum	-	-	-	-	-	-	-
154 024	Kalkar, Stadt	6	-	1 018	-	44,6	2,3	1,9
154 028	Kerken	5	-	171	+20,4	13,6	1,9	1,1
154 032	Kevelaer, Stadt	22	+10,0	860	+20,3	46,2	2,8	1,5
154 036	Kleve, Stadt	10	-	907	-	39,3	1,7	1,3
154 040	Kranenburg	5	-37,5	281	-16,6	.	.	.
154 044	Rees, Stadt	11	+10,0	244	+9,4	18,2	2,0	2,6
154 048	Rheurdt	5	-	161	+11,0	26,2	2,9	5,1
154 052	Straelen, Stadt	4	-	277	-	37,0	2,0	5,1
154 056	Uedem	2	-	121	+255,9	.	.	.
154 060	Wachtendonk	2	-33,3	34	-46,9	.	.	.
154 064	Weeze	4	-	110	-	31,3	6,0	-
Kreis Mettmann								
158 000	Erkrath, Stadt	10	-	402	+2,3	23,4	2,0	2,0
158 004	Haan, Stadt	7	-	441	+5,8	26,0	1,8	2,3
158 012	Heiligenhaus, Stadt	5	-	242	+1,7	23,5	1,6	2,1
158 016	Hilden, Stadt	12	-	888	-0,7	31,0	1,9	2,2
158 020	Langenfeld (Rhld.), Stadt	7	-12,5	314	-2,8	25,7	1,5	1,7
158 024	Mettmann, Stadt	10	-	1 001	-	30,0	2,1	1,8
158 026	Monheim am Rhein, Stadt	8	-11,1	484	+3,0	27,7	1,7	1,5
158 028	Ratingen, Stadt	29	-6,5	2 302	-4,8	37,3	1,9	2,1
158 032	Velbert, Stadt	14	+7,7	601	+1,2	33,8	2,0	3,1
158 036	Wülfrath, Stadt	3	-	55	-	18,1	2,2	1,6
Rhein-Kreis Neuss								
162 000	Dormagen, Stadt	17	-	617	+0,3	25,4	1,8	1,9
162 004	Grevenbroich, Stadt	6	-	358	-	26,0	2,4	2,8
162 008	Jüchen	2	-	48	-	.	.	.
162 012	Kaarst, Stadt	8	-11,1	551	-3,8	38,2	1,9	2,2
162 016	Korschenbroich, Stadt	5	-	84	-	.	.	.
162 020	Meerbusch, Stadt	14	-	603	-0,7	27,7	2,4	3,7
162 022	Neuss, Stadt	25	-	2 857	-0,2	31,4	2,1	2,3
162 024	Rommerskirchen	5	-	93	-	26,2	2,7	2,1
Kreis Viersen								
166 000	Brüggen	6	-	342	-	27,1	2,2	1,7
166 004	Grefrath	2	-	181	-	.	.	.
166 008	Kempfen, Stadt	5	-	151	+19,8	14,2	1,8	1,8
166 012	Nettetal, Stadt	14	-12,5	881	-8,0	52,0	3,4	2,8
166 016	Niederkrüchten	7	-22,2	91	-11,7	14,7	2,8	3,7
166 020	Schwalmtal	3	-25,0	38	-32,1	.	.	.
166 024	Tönisvorst, Stadt	4	-20,0	88	-14,6	24,8	1,7	-
166 028	Viersen, Stadt	11	-	242	-2,0	23,3	1,8	1,4
166 032	Willich, Stadt	10	+11,1	443	+2,1	28,4	2,8	2,6
Kreis Wesel								
170 000	Alpen	1	-	23	-	.	.	.
170 004	Dinslaken, Stadt	10	-9,1	314	-10,8	18,7	2,2	3,0
170 008	Hamminkeln, Stadt	10	-	251	-	15,8	1,9	1,9
170 012	Hünxe	3	-	78	-	20,8	2,2	1,7

1) Veränderung gegenüber dem Vorjahresmonat in % - 2) mittlere Auslastung = (Übernachtungen / angebotene Bettentage) * 100 - 3) mittlere Aufenthaltsdauer

gungsstätten nach Verwaltungsbezirken

2005

Ankünfte				Übernachtungen				Amtliche Schlüsselnummer
aller Gäste	Veränderung ¹⁾	ausländischer Gäste	Veränderung ¹⁾	aller Gäste	Veränderung ¹⁾	ausländischer Gäste	Veränderung ¹⁾	
110 326	-1,7	37 956	-4,3	197 320	+6,9	76 189	+10,1	111 000
13 848	-1,9	2 768	+28,6	32 668	+14,0	8 091	+83,1	112 000
30 580	+0,5	5 428	+1,5	71 699	+1,6	12 140	+3,2	113 000
8 504	-10,9	1 732	-22,4	18 501	+1,4	4 069	-12,5	114 000
9 390	-3,0	1 880	+4,0	19 638	+10,9	5 096	+25,2	116 000
7 182	+1,7	858	+21,7	14 096	+13,1	2 449	+61,8	117 000
10 268	+8,4	1 318	+5,2	18 610	+26,6	2 761	+10,6	119 000
5 321	-13,9	2 080	-3,5	8 050	-23,8	2 924	-7,4	120 000
3 756	-22,8	605	+6,5	8 682	-14,1	1 826	+21,4	122 000
10 128	-10,6	1 886	-13,2	24 961	+0,3	4 573	+17,8	124 000
35 724	-1,7	8 270	+2,6	83 331	+6,1	14 818	-4,4	154 000
.	154 004
1 182	-22,4	267	-37,6	1 944	-45,0	368	-71,4	154 008
1 986	-5,7	108	-26,0	7 261	-13,5	155	-34,6	154 012
1 412	-15,2	200	+35,1	3 269	-1,9	396	+24,5	154 016
.	154 020
9 833	-19,2	3 991	-22,1	22 150	-9,5	7 580	-21,2	154 024
2 013	+16,0	94	-10,5	3 852	-15,1	105	-13,2	154 028
6 625	+52,2	428	-48,6	18 553	+160,1	645	-46,3	154 032
6 647	+3,3	2 518	+293,4	11 055	-16,9	3 226	+136,0	154 036
.	154 040
1 467	-3,5	199	+40,1	2 894	+12,4	520	+156,2	154 044
528	-17,0	146	+10,6	1 554	+7,9	739	+19,8	154 048
1 573	-3,0	116	-62,9	3 179	+14,2	588	+32,4	154 052
.	154 056
.	154 060
158	-39,9	-	-	952	+60,0	-	-	154 064
33 930	-9,8	7 723	+15,9	64 453	-0,8	15 895	+32,0	158 000
1 433	+15,3	354	+57,3	2 913	+17,2	714	+47,8	158 004
1 732	-8,1	145	-23,3	3 089	-20,6	337	-11,5	158 008
1 109	-4,7	150	-6,8	1 762	+4,1	320	+25,5	158 012
4 284	-11,4	804	+1,1	7 992	-21,0	1 731	-9,4	158 016
1 710	+6,9	120	-13,7	2 502	-1,0	209	-33,9	158 020
4 484	-0,5	533	+15,4	9 320	+22,1	947	+27,5	158 024
2 420	-9,0	1 216	-6,4	4 155	-9,6	1 785	-9,3	158 026
13 699	-16,9	3 845	+25,9	26 459	+1,7	8 134	+58,7	158 028
2 916	-2,8	548	+68,6	5 952	+5,1	1 705	+103,7	158 032
143	-32,9	8	-42,9	309	-6,4	13	-43,5	158 036
23 780	-11,1	5 629	-4,6	49 200	+6,4	13 142	+28,7	162 000
3 011	+19,4	812	+42,5	5 567	+33,9	1 538	+61,6	162 004
1 184	-9,2	299	-11,8	2 890	-1,8	848	-10,8	162 008
.	162 012
3 389	+2,2	471	+9,0	6 522	+24,4	1 057	+27,2	162 016
.	162 020
2 163	-22,7	246	-32,8	5 149	+12,6	917	+18,5	162 022
13 291	-16,4	3 738	-9,1	27 519	-0,1	8 656	+31,8	162 024
275	-20,1	9	+80,0	755	-6,9	19	+58,3	162 028
10 492	-20,6	1 279	+0,6	27 313	-6,1	2 631	-20,7	166 000
1 859	-19,9	131	-14,4	4 127	-15,5	222	-76,0	166 004
.	166 008
374	-27,0	65	+14,0	663	-22,8	117	-11,4	166 012
3 897	-14,4	386	+183,8	13 314	+7,1	1 087	+197,0	166 016
412	+21,2	72	-7,7	1 164	+24,4	269	+6,7	166 020
.	166 024
404	+15,1	-	-100,0	677	+23,5	-	-100,0	166 028
974	-11,8	89	-23,9	1 745	-18,2	129	-37,1	166 032
1 396	-17,5	138	-50,2	3 904	+6,4	360	-40,7	166 036
31 006	+5,1	3 497	+12,4	71 320	-4,2	7 398	+9,4	170 000
.	170 004
1 301	-27,6	72	-8,9	2 857	-29,8	217	+72,2	170 008
825	-36,2	44	-26,7	1 574	-29,8	85	+11,8	170 012
663	+17,1	185	-4,6	1 468	+53,1	313	-12,8	170 016

dauer (in Tagen) = Übernachtungen / Ankünfte

Amtliche Schlüsselnummer	Verwaltungsbezirk	Betriebe		Betten			Mittlere Aufenthaltsdauer ³⁾	
		geöffnete	Veränderung ¹⁾	angebotene	Veränderung ¹⁾	mittlere Auslastung ²⁾	aller Gäste	ausländischer Gäste
	Noch: Kreis Wesel							
170 020	Kamp-Lintfort, Stadt	9	-	258	-4,1	25,0	3,3	3,9
170 024	Moers, Stadt	15	-	770	-	38,8	2,3	1,8
170 028	Neukirchen-Vluyn, Stadt	4	-	155	-	34,3	2,0	2,0
170 032	Rheinberg, Stadt	5	+25,0	98	+21,0	.	.	.
170 036	Schermbeck	11	-	601	+5,3	41,3	2,1	2,1
170 040	Sonsbeck	5	-16,7	111	-26,0	38,8	3,5	3,9
170 044	Voerde (Niederrhein), Stadt	5	+25,0	190	+11,1	31,4	2,6	2,8
170 048	Wesel, Stadt	14	+7,7	902	+2,9	25,0	2,4	2,1
170 052	Xanten, Stadt	13	+8,3	587	+60,4	43,7	2,1	1,9
100 000	Reg.-Bez. Düsseldorf	983	-0,8	62 108	+2,2	33,5	2,1	2,1
	Kreisfreie Städte							
313 000	Aachen	62	+3,3	4 675	+8,9	45,4	2,2	2,1
314 000	Bonn	97	+10,2	7 814	+8,1	35,0	2,0	2,5
315 000	Köln	254	-3,1	24 506	-	39,3	1,7	1,8
316 000	Leverkusen	23	+4,5	1 569	+1,9	30,9	1,7	1,9
354 000	Kreis Aachen	111	-3,5	3 999	-0,9	29,6	2,8	2,4
354 004	Alsdorf, Stadt	1	-50,0	45	-47,1	.	.	.
354 008	Baesweiler, Stadt	3	+50,0	83	+43,1	.	.	.
354 012	Eschweiler, Stadt	10	-	252	-	31,1	2,1	1,9
354 016	Herzogenrath, Stadt	4	-20,0	120	-11,1	50,0	2,2	2,1
354 020	Monschau, Stadt	39	+8,3	1 380	+8,8	26,2	2,8	2,3
354 024	Roetgen	4	-33,3	58	-33,3	31,7	1,9	2,2
354 028	Simmerath	37	-2,6	1 531	-0,7	34,2	3,5	2,9
354 032	Stolberg (Rhld.), Stadt	7	-30,0	319	-19,8	26,5	2,2	2,4
354 036	Würselen, Stadt	6	-	211	-0,5	22,0	1,8	1,7
358 000	Kreis Düren	82	-3,5	2 260	-3,7	23,5	2,5	2,9
358 004	Aldenhoven	1	-	15	-	-	-	-
358 008	Düren, Stadt	15	-	501	+1,4	38,3	1,8	2,6
358 012	Heimbach, Stadt	24	-4,0	489	-7,6	11,9	2,1	2,6
358 016	Hürtgenwald	9	-	324	-2,1	29,8	3,2	3,4
358 020	Inden	2	-	44	-	.	.	.
358 024	Jülich, Stadt	5	-	139	-	26,6	2,3	2,6
358 028	Kreuzau	3	-25,0	101	-22,9	14,8	2,1	1,8
358 032	Langerwehe	1	-	10	-	-	-	-
358 036	Linnich, Stadt	2	-	29	-	.	.	.
358 040	Merzenich	-	-	-	-	-	-	-
358 044	Nideggen, Stadt	16	-5,9	541	-2,9	29,2	3,4	3,2
358 048	Niederzier	3	-	47	-	10,6	2,6	-
358 052	Nörvenich	-	-	-	-	-	-	-
358 056	Titz	-	-	-	-	-	-	-
358 060	Vettweiß	1	-	20	-	.	.	.
362 000	Rhein-Erft-Kreis	120	+17,6	5 726	+17,4	36,4	2,2	2,5
362 004	Bedburg, Stadt	4	+100,0	112	+27,3	25,1	1,5	2,3
362 008	Bergheim, Stadt	19	+26,7	461	+32,5	16,0	2,1	2,0
362 012	Brühl, Stadt	19	+26,7	1 511	+13,4	35,1	1,6	1,5
362 016	Elsdorf	4	+33,3	89	+102,3	14,5	1,7	1,3
362 020	Erftstadt, Stadt	10	+11,1	287	+26,4	28,5	2,1	1,6
362 024	Frechen, Stadt	15	-	752	+20,5	33,9	2,1	1,9
362 028	Hürth, Stadt	15	-	1 332	+2,5	60,7	3,2	3,5
362 032	Kerpen, Stadt	13	+44,4	363	+40,2	31,1	1,9	2,0
362 036	Pulheim, Stadt	12	+20,0	395	+11,6	21,7	2,0	1,6
362 040	Wesseling, Stadt	9	-	424	+40,4	25,7	2,1	2,4
366 000	Kreis Euskirchen	151	-5,0	6 468	-2,4	31,8	3,3	3,5
366 004	Bad Münstereifel, Stadt	31	-8,8	1 173	-2,3	34,1	3,2	3,8
366 008	Blankenheim	16	-11,1	613	-6,1	39,9	3,2	3,1
366 012	Dahlem	8	-11,1	903	-1,3	35,1	2,2	1,3
366 016	Euskirchen, Stadt	13	-	366	-6,9	35,6	2,2	1,9
366 020	Hellenthal	21	-	632	-1,3	17,4	3,2	3,5
366 024	Kall	14	-6,7	454	-5,2	26,4	3,1	2,7
366 028	Mechernich, Stadt	15	+15,4	351	+8,0	17,9	2,9	2,8
366 032	Nettersheim	8	-27,3	654	-6,4	58,7	7,6	9,6

gungsstätten nach Verwaltungsbezirken

2005

Ankünfte				Übernachtungen				Amtliche Schlüsselnummer
aller Gäste	Veränderung ¹⁾	ausländischer Gäste	Veränderung ¹⁾	aller Gäste	Veränderung ¹⁾	ausländischer Gäste	Veränderung ¹⁾	
613	-15,0	87	-46,6	2 000	-15,3	335	-55,0	170 020
4 013	-32,8	545	+36,9	9 145	-19,9	957	+27,4	170 024
819	-11,6	150	+257,1	1 648	-5,6	295	+128,7	170 028
.	170 032
3 823	-9,3	1 182	+3,8	7 866	-5,9	2 508	+32,9	170 036
889	+1,4	69	-12,7	3 140	+22,3	271	+1,5	170 040
725	+38,6	37	+19,4	1 849	+59,9	103	+68,9	170 044
12 687	+43,0	772	+36,2	30 202	-8,6	1 632	-10,1	170 048
4 351	+27,6	245	-12,8	9 009	+51,4	472	+8,3	170 052
344 235	-3,9	82 909	-0,2	709 842	+3,5	174 002	+12,6	100 000
30 462	-4,4	10 236	+19,6	67 260	-5,2	21 101	+24,1	313 000
44 297	-7,4	9 216	-0,4	90 062	-5,5	23 275	+3,7	314 000
187 218	+4,4	59 730	+11,9	320 472	+4,1	108 105	+12,4	315 000
8 954	-1,6	2 350	-18,6	15 010	-3,0	4 507	-9,4	316 000
17 583	-13,1	4 949	-6,9	49 197	-7,9	11 835	-11,3	354 000
.	354 004
.	354 008
1 152	-2,3	129	-20,4	2 430	-19,8	240	-36,3	354 012
828	-13,6	14	-22,2	1 859	+40,4	30	-26,8	354 016
7 046	-15,2	3 344	-0,4	19 891	-8,8	7 684	-3,0	354 020
844	+19,0	76	-17,4	1 572	+39,2	164	+6,5	354 024
5 285	-14,3	949	-19,5	18 543	-11,6	2 735	-29,8	354 028
1 208	-26,5	376	-15,3	2 618	-11,3	885	+7,4	354 032
794	+4,5	46	+31,4	1 440	+4,0	78	-10,3	354 036
11 011	-8,4	2 045	-6,8	27 406	-	5 976	-4,3	358 000
-	-100,0	-	-	-	-100,0	-	-	358 004
3 394	+8,8	656	-4,9	6 121	+5,7	1 686	-10,5	358 008
2 293	+20,1	373	-16,4	4 928	+14,8	971	-16,0	358 012
1 706	-19,3	409	+14,9	5 383	+11,4	1 379	+33,5	358 016
.	358 020
493	-4,6	92	-25,8	1 148	-29,3	239	-46,5	358 024
216	-42,2	5	-	462	-49,9	9	-79,1	358 028
-	-	-	-	-	-	-	-	358 032
.	358 036
-	-	-	-	-	-	-	-	358 040
2 416	-29,4	479	-12,4	8 302	-4,9	1 551	+1,2	358 044
59	-32,2	-	-	154	-39,6	-	-	358 048
-	-	-	-	-	-	-	-	358 052
-	-	-	-	-	-	-	-	358 056
.	358 060
30 873	+8,6	9 094	-6,5	67 776	+9,2	22 960	-2,6	362 000
535	+5,5	50	-23,1	805	+24,2	114	+31,0	362 004
1 077	+45,9	36	-60,0	2 211	+20,5	73	-83,8	362 008
10 747	+16,5	3 181	+10,6	17 714	+16,8	4 784	+6,9	362 012
239	x	60	x	401	x	77	x	362 016
2 033	+2,3	19	-77,6	4 182	+1,4	31	-84,6	362 020
3 744	+5,6	881	+2,6	7 910	+9,7	1 636	+18,0	362 024
7 813	-10,4	4 278	-19,0	25 045	-1,7	15 042	-6,9	362 028
1 791	+31,7	320	+36,8	3 467	+44,7	631	+93,6	362 032
1 306	-6,8	104	-51,2	2 660	-16,8	171	-56,9	362 036
1 588	+67,7	165	x	3 381	+72,0	401	+395,1	362 040
22 707	-24,0	2 613	-7,7	75 746	-10,0	9 170	-19,6	366 000
3 644	-8,4	209	-39,2	11 604	-5,9	789	-56,5	366 004
4 265	-4,5	688	+27,6	13 526	+25,8	2 123	+62,4	366 008
4 917	-42,2	40	-45,2	10 627	-16,4	53	-39,1	366 012
1 763	+7,3	220	+39,2	3 947	-3,1	407	+10,9	366 016
1 792	-25,0	356	+4,4	5 784	-27,7	1 256	+18,7	366 020
1 089	-34,2	71	+9,2	3 389	-25,1	192	-44,0	366 024
674	-29,0	30	-53,8	1 944	-8,9	83	-69,3	366 028
1 561	-14,9	9	+125,0	11 905	+5,6	86	+17,8	366 032

Amtliche Schlüsselnummer	Verwaltungsbezirk	Betriebe		Betten			Mittlere Aufenthaltsdauer ³⁾	
		geöffnete	Veränderung ¹⁾	angebotene	Veränderung ¹⁾	mittlere Auslastung ²⁾	aller Gäste	ausländischer Gäste
	Noch: Kreis Euskirchen							
366 036	Schleiden, Stadt	18	-	1 150	-0,3	23,1	4,1	4,3
366 040	Weilerswist	3	-	53	-	10,8	1,8	3,4
366 044	Zülpich, Stadt	4	-	119	+2,6	55,0	8,0	2,7
370 000	Kreis Heinsberg	55	+10,0	1 426	+1,5	34,0	3,0	4,0
370 004	Erkelenz, Stadt	8	+14,3	214	+8,1	43,5	3,3	1,8
370 008	Gangelt	1	-	10	+11,1	.	.	.
370 012	Geilenkirchen, Stadt	6	-	229	-	40,8	3,2	4,6
370 016	Heinsberg, Stadt	4	-	101	+3,1	30,5	2,4	4,2
370 020	Hückelhoven, Stadt	6	-	181	+1,1	34,7	3,2	2,6
370 024	Selfkant	2	+100,0	12	x	.	.	.
370 028	Übach-Palenberg, Stadt	4	-	133	-12,5	28,3	3,7	3,0
370 032	Waldfeucht	2	+100,0	38	+111,1	.	.	.
370 036	Wassenberg, Stadt	11	+10,0	170	+10,4	31,2	3,2	5,6
370 040	Wegberg, Stadt	11	+10,0	338	-8,2	34,2	2,6	4,2
374 000	Oberbergischer Kreis	137	-2,1	6 558	-1,4	32,1	4,2	2,9
374 004	Bergneustadt, Stadt	11	-	448	-14,0	15,5	4,9	2,5
374 008	Engelskirchen	9	-	430	-	67,6	8,7	1,8
374 012	Gummersbach, Stadt	20	-9,1	948	+3,9	22,5	2,8	2,8
374 016	Hückeswagen, Stadt	7	-	202	-1,0	20,4	3,2	4,9
374 020	Lindlar	13	-	467	-2,5	26,4	3,3	2,4
374 024	Marienheide	9	-	506	-4,7	24,8	3,3	2,6
374 028	Morsbach	4	+33,3	258	+3,2	26,0	3,2	1,0
374 032	Nümbrecht	11	-8,3	999	-1,2	47,8	6,0	3,2
374 036	Radevormwald, Stadt	9	-	559	+1,1	37,8	3,4	1,7
374 040	Reichshof	17	-5,6	690	-2,7	48,8	8,8	3,9
374 044	Waldbrohl, Stadt	5	-	229	-	58,1	5,2	-
374 048	Wiehl, Stadt	10	-9,1	486	-3,2	29,7	2,9	4,0
374 052	Wipperfürth, Stadt	12	+9,1	336	+4,7	27,6	2,5	1,4
378 000	Rhein.-Berg. Kreis	82	-2,4	3 580	-0,9	26,2	2,8	2,5
378 004	Bergisch Gladbach, Stadt	25	-3,8	1 372	-1,9	27,5	2,4	2,3
378 008	Burscheid, Stadt	5	-	152	+1,3	43,6	2,6	3,3
378 012	Kürten	10	-	230	+1,3	19,8	3,1	1,0
378 016	Leichlingen (Rhld.), Stadt	11	-	482	-	39,4	7,5	3,8
378 020	Odenthal	6	-	228	-	24,5	1,7	1,8
378 024	Overath, Stadt	11	-	287	-1,4	12,7	1,9	1,7
378 028	Rösrath, Stadt	4	-	252	-	20,3	2,1	1,5
378 032	Wermelskirchen, Stadt	10	-9,1	577	-1,5	17,9	2,9	1,6
382 000	Rhein-Sieg-Kreis	184	-1,1	9 127	-0,4	31,4	2,4	2,2
382 004	Alfter	3	-	106	+1,0	15,7	2,4	3,9
382 008	Bad Honnef, Stadt	18	-	1 363	-1,7	36,2	2,6	3,5
382 012	Bornheim, Stadt	13	-	396	+2,6	27,8	2,8	2,5
382 016	Eitorf	6	-	282	-	.	.	.
382 020	Hennef (Sieg), Stadt	16	-	1 239	-0,2	35,8	5,8	5,2
382 024	Königswinter, Stadt	32	-8,6	1 797	-6,6	35,2	2,1	2,2
382 028	Lohmar, Stadt	13	-7,1	308	-2,8	16,2	1,8	2,3
382 032	Meckenheim, Stadt	4	-	174	-	29,0	2,1	1,7
382 036	Much	6	+20,0	397	+30,2	26,8	2,5	3,0
382 040	Neunkirchen-Seelscheid	2	-	48	-	.	.	.
382 044	Niederkassel, Stadt	7	-	207	+2,0	40,5	1,8	2,6
382 048	Rheinbach, Stadt	6	-	167	-	20,9	2,0	1,9
382 052	Ruppichteroth	3	-	105	-56,3	.	.	.
382 056	Sankt Augustin, Stadt	5	-16,7	238	-6,7	23,8	1,7	1,3
382 060	Siegburg, Stadt	16	+23,1	664	+35,5	20,4	1,8	1,7
382 064	Swisttal	3	-	97	-	.	.	.
382 068	Troisdorf, Stadt	12	-	720	+0,7	40,6	1,4	1,4
382 072	Wachtberg	5	-	274	+3,0	26,0	2,1	1,9
382 076	Windeck	14	-6,7	545	-2,3	33,1	4,0	2,8
300 000	Reg.-Bez. Köln	1 358	+0,4	77 708	+1,9	34,7	2,2	2,1
	Kreisfreie Städte							
512 000	Bottrop	14	-	547	-	28,4	2,2	2,2
513 000	Gelsenkirchen	22	+15,8	1 658	+5,3	32,0	2,1	2,0
515 000	Münster	85	+2,4	7 266	+6,4	38,0	2,3	2,1

gungsstätten nach Verwaltungsbezirken

2005

Ankünfte				Übernachtungen				Amtliche Schlüsselnummer
aller Gäste	Veränderung ¹⁾	ausländischer Gäste	Veränderung ¹⁾	aller Gäste	Veränderung ¹⁾	ausländischer Gäste	Veränderung ¹⁾	
2 651	-32,6	943	-19,7	10 815	-32,1	4 048	-31,4	366 036
96	-53,8	7	-68,2	177	-56,8	24	-50,0	366 040
255	-13,6	40	-11,1	2 028	-0,7	109	-24,8	366 044
5 911	-19,5	951	-21,2	17 749	+9,1	3 777	-9,2	370 000
834	-5,7	114	+25,3	2 777	+94,1	204	-24,7	370 004
.	370 008
892	-24,3	324	-23,4	2 894	-10,5	1 490	-23,4	370 012
392	-1,0	115	+35,3	956	+43,3	486	+139,4	370 016
808	-25,3	83	-50,3	2 594	+1,8	217	-62,7	370 020
.	370 024
313	-36,0	16	-90,6	1 168	-26,8	48	-84,9	370 028
.	370 032
968	-22,3	99	+47,8	3 077	+46,2	552	+420,8	370 036
1 393	-25,3	158	-8,1	3 581	-10,2	668	+13,4	370 040
19 093	-47,6	1 764	+25,8	79 565	-21,2	5 091	+30,7	374 000
737	-93,5	4	-42,9	3 632	-80,7	10	-44,4	374 004
1 035	-8,6	42	-4,5	9 011	-1,6	76	-3,8	374 008
4 323	+7,1	758	+70,3	11 973	+20,9	2 144	+64,4	374 012
1 266	-19,5	76	-20,8	4 113	+9,7	369	-15,0	374 016
1 266	-22,6	73	-	4 232	-5,8	173	-12,2	374 020
1 193	-48,0	120	+51,9	3 886	-18,3	316	+51,9	374 024
658	-42,1	39	x	2 082	-16,1	39	x	374 028
2 236	-36,7	140	-37,5	13 486	-18,6	447	-33,0	374 032
1 696	-55,0	61	+3,4	5 781	-33,2	104	+11,8	374 036
1 180	-37,4	14	-71,4	10 431	-9,9	55	-47,1	374 040
547	-12,5	-	-	2 849	+12,9	-	-	374 044
1 812	-14,9	291	+45,5	5 227	+3,7	1 156	+91,1	374 048
1 144	-20,6	146	+17,7	2 862	-11,7	202	+10,4	374 052
10 809	-23,4	1 201	-12,8	30 669	-15,9	3 009	-1,5	378 000
5 196	-13,2	546	-18,5	12 397	-7,7	1 241	-13,5	378 004
718	+3,8	278	-12,3	1 833	+33,8	908	+46,9	378 008
489	-33,7	5	-37,5	1 502	-37,3	5	-89,4	378 012
982	-19,1	112	+20,4	7 353	-14,8	422	-3,7	378 016
1 020	+2,8	97	+7,8	1 729	+8,6	173	+6,1	378 020
597	-25,9	27	-34,1	1 127	-10,5	45	-6,3	378 024
716	-11,4	22	+144,4	1 523	-22,1	32	+146,2	378 028
1 091	-62,0	114	-24,0	3 205	-45,0	183	-37,3	378 032
38 074	-12,8	6 947	+32,3	90 009	-6,9	15 081	+16,8	382 000
217	-25,4	31	-20,5	516	-18,2	120	-27,7	382 004
5 958	-19,8	879	+62,8	15 780	-1,2	3 037	+65,3	382 008
1 223	-11,6	119	+32,2	3 408	+3,0	302	+13,1	382 012
.	382 016
2 376	-40,3	144	-40,7	13 693	-15,8	754	-25,1	382 020
9 650	-14,9	2 567	+48,7	20 109	-16,0	5 558	+12,2	382 024
1 119	-24,1	91	-20,2	1 968	-15,4	208	+4,5	382 028
739	-3,0	217	-6,9	1 520	+25,5	359	-2,4	382 032
1 340	+12,0	150	-3,2	3 294	+20,4	448	-3,9	382 036
.	382 040
1 418	+18,1	111	-19,6	2 497	+13,9	291	-39,2	382 044
530	-4,7	8	-33,3	1 081	-8,8	15	-51,6	382 048
.	382 052
1 055	-10,4	270	-3,6	1 757	-17,0	360	-1,1	382 056
2 277	+18,7	544	+55,0	4 207	+35,8	939	+64,7	382 060
.	382 064
6 384	+25,6	1 648	+48,6	8 943	+16,4	2 314	+29,5	382 068
1 047	-19,7	79	+1,3	2 206	-17,2	153	+19,5	382 072
1 344	-16,2	66	+13,8	5 409	-5,5	185	+12,1	382 076
426 992	-7,2	111 096	+7,5	930 921	-3,7	233 887	+6,7	300 000
2 006	-7,5	396	-15,0	4 400	+0,7	885	-5,0	512 000
8 924	+33,9	1 436	+51,0	18 806	+1,7	2 914	+50,4	513 000
37 791	-1,9	5 254	+21,0	86 625	+5,0	10 818	+11,3	515 000

Noch: 2.1 Kapazität und Leistung der Beherber

Juli

Amtliche Schlüsselnummer	Verwaltungsbezirk	Betriebe		Betten			Mittlere Aufenthaltsdauer ³⁾	
		geöffnete	Veränderung ¹⁾	angebotene	Veränderung ¹⁾	mittlere Auslastung ²⁾	aller Gäste	ausländischer Gäste
554 000	Kreis Borken	121	+0,8	5 102	+1,2	27,4	1,9	2,1
554 004	Ahaus, Stadt	10	+11,1	505	+1,8	33,1	2,0	1,9
554 008	Bocholt, Stadt	14	-	528	-	25,3	1,9	4,4
554 012	Borken, Stadt	15	-6,3	664	+0,3	26,5	1,4	1,5
554 016	Gescher, Stadt	5	-	108	-	.	.	.
554 020	Gronau (Westf.), Stadt	13	-	523	-0,8	25,0	1,8	1,9
554 024	Heek	2	-	182	-	.	.	.
554 028	Heiden	3	-	128	+3,2	42,7	4,1	3,2
554 032	Isselburg, Stadt	5	-	121	-	40,1	1,4	1,4
554 036	Legden	7	+40,0	619	+17,0	25,3	2,0	2,4
554 040	Raesfeld	7	-	261	-3,0	16,4	1,3	1,5
554 044	Reken	8	-	317	-	22,4	2,2	1,7
554 048	Rhede, Stadt	4	-	82	-	30,5	1,7	1,8
554 052	Schöppingen	5	-	128	-16,9	17,0	2,3	11,3
554 056	Stadtlohn, Stadt	4	-	135	-0,7	27,9	1,9	1,6
554 060	Südlohn	4	-	199	+2,6	33,9	2,0	1,9
554 064	Velen	7	-12,5	376	-2,6	41,3	1,9	2,5
554 068	Vreden, Stadt	8	-	226	-	27,3	2,6	3,0
558 000	Kreis Coesfeld	86	-	2 946	+7,1	26,4	2,1	2,8
558 004	Ascheberg	8	-	405	-1,0	22,9	1,8	1,8
558 008	Billerbeck, Stadt	7	-	462	+17,3	38,7	2,8	3,6
558 012	Coesfeld, Stadt	11	-	336	+0,3	34,1	2,5	5,8
558 016	Dülmen, Stadt	15	-16,7	512	-5,5	19,4	1,7	1,7
558 020	Havixbeck	7	-	183	+0,5	40,5	2,9	1,9
558 024	Lüdinghausen, Stadt	8	-	153	-	26,7	1,6	1,3
558 028	Nordkirchen	3	-	48	-	15,9	1,2	1,3
558 032	Nottuln	9	-	351	-	30,3	2,1	1,6
558 036	Olfen, Stadt	3	-	50	-	14,2	1,3	1,5
558 040	Rosendahl	3	+50,0	101	+71,2	12,7	1,7	1,8
558 044	Senden	12	+20,0	345	+51,3	16,5	2,0	1,3
562 000	Kreis Recklinghausen	95	-3,1	4 478	+0,3	29,3	2,2	2,0
562 004	Castrop-Rauxel, Stadt	7	+16,7	396	+29,4	25,6	1,9	1,9
562 008	Datteln, Stadt	6	-	253	-	51,4	2,4	2,2
562 012	Dorsten, Stadt	20	-	596	-2,3	30,2	2,4	2,3
562 014	Gladbeck, Stadt	5	-16,7	473	-1,9	31,2	1,7	1,4
562 016	Haltern am See, Stadt	19	-9,5	913	-4,1	33,5	3,2	3,2
562 020	Herten, Stadt	7	-	255	+0,4	31,6	1,8	1,8
562 024	Marl, Stadt	8	-	381	+9,8	20,6	1,7	1,4
562 028	Oer-Erkenschwick, Stadt	5	-16,7	350	-12,7	22,4	2,6	4,6
562 032	Recklinghausen, Stadt	14	-	772	-	21,1	1,7	1,7
562 036	Waltrop, Stadt	4	-	89	+3,5	26,5	1,9	5,0
566 000	Kreis Steinfurt	178	+3,5	4 824	+2,1	28,0	2,4	2,3
566 004	Altenberge	3	+50,0	102	+12,1	44,5	2,0	5,8
566 008	Emsdetten, Stadt	9	-	311	-	31,7	2,5	1,7
566 012	Greven, Stadt	11	-	348	-	29,0	2,2	1,6
566 016	Hörstel, Stadt	14	-6,7	290	-5,5	59,4	2,8	2,3
566 020	Hopsten	5	-	155	-	34,4	1,8	2,0
566 024	Horstmar, Stadt	5	-	89	-	32,9	3,3	1,6
566 028	Ibbenbüren, Stadt	14	+7,7	383	-	26,8	1,9	1,9
566 032	Ladbergen	8	+33,3	146	+17,7	14,3	1,5	1,2
566 036	Laer	3	-	80	-	30,8	2,9	2,1
566 040	Lengerich, Stadt	5	-16,7	81	-30,2	37,1	2,6	3,1
566 044	Lienen	11	-	211	+2,4	15,5	2,8	6,0
566 048	Lotte	-	-	-	-	-	-	-
566 052	Metelen	6	-	132	-	33,5	3,4	1,9
566 056	Mettingen	6	-	194	-	21,5	2,3	3,3
566 060	Neuenkirchen	4	-	119	-	21,2	2,1	2,1
566 064	Nordwalde	3	-	123	-	.	.	.
566 068	Ochtrup, Stadt	4	+100,0	78	+200,0	20,3	1,6	1,6
566 072	Recke	7	-	139	+0,7	33,4	2,8	2,8
566 076	Rheine, Stadt	21	+16,7	576	+13,4	27,9	1,4	1,9
566 080	Saerbeck	5	-	194	-	41,5	3,0	1,1
566 084	Steinfurt, Stadt	10	+11,1	242	+11,5	37,8	2,4	2,2
566 088	Tecklenburg, Stadt	19	-9,5	652	-5,0	22,4	2,9	2,3
566 092	Westerkappeln	1	-	15	-	.	.	.
566 096	Wettringen	4	-	164	-	12,8	3,5	5,3

gungsstätten nach Verwaltungsbezirken

2005

Ankünfte				Übernachtungen				Amtliche Schlüsselnummer
aller Gäste	Veränderung ¹⁾	ausländischer Gäste	Veränderung ¹⁾	aller Gäste	Veränderung ¹⁾	ausländischer Gäste	Veränderung ¹⁾	
22 787	-11,4	2 638	-12,1	43 261	-11,4	5 641	-20,3	554 000
2 658	-9,7	536	-27,8	5 184	-4,5	1 044	-22,3	554 004
2 121	-27,5	176	-69,9	4 135	-32,8	783	-62,6	554 008
3 791	-1,0	206	-1,4	5 458	-30,2	309	-10,4	554 012
.	554 016
2 307	-21,5	380	+1,1	4 057	-31,9	707	-0,3	554 020
.	554 024
418	-26,5	17	-34,6	1 695	+9,8	54	+1,9	554 028
1 072	+4,5	323	-3,9	1 503	+10,5	438	-6,2	554 032
2 479	+36,5	122	+117,9	4 853	+60,6	289	+224,7	554 036
993	+6,3	40	+90,5	1 260	+4,0	58	+34,9	554 040
1 053	-45,7	58	-14,7	2 306	-27,3	100	-35,5	554 044
447	-26,2	60	-26,8	775	-23,4	108	-39,0	554 048
292	-46,2	12	-70,7	673	-25,6	136	-12,3	554 052
630	+1,0	21	+75,0	1 167	-22,5	34	+78,9	554 056
1 050	-17,1	262	+131,9	2 090	+1,5	504	+181,6	554 060
2 406	+33,4	352	+53,0	4 646	+36,7	894	+10,5	554 064
736	-37,7	49	-46,2	1 913	-21,1	148	-64,5	554 068
12 882	-7,2	1 155	+15,5	27 516	-3,7	3 181	+20,0	558 000
1 538	-20,1	134	+13,6	2 845	-2,8	244	+58,4	558 004
1 967	+7,3	170	+58,9	5 546	-4,4	611	-21,1	558 008
1 797	+1,2	229	+94,1	4 502	+27,0	1 317	+162,9	558 012
2 372	-24,8	83	-67,7	4 143	-14,5	137	-64,2	558 016
798	+18,9	229	+52,7	2 300	-8,0	436	+16,0	558 020
1 122	-4,2	103	+33,8	1 762	+10,7	138	+23,2	558 024
203	+16,0	4	-42,9	237	-7,4	5	-61,5	558 028
1 568	-15,4	57	-26,9	3 292	-17,3	90	-44,8	558 032
167	-27,7	17	+54,5	220	-38,7	25	-28,6	558 036
173	+8,1	26	+18,2	294	+9,7	48	-28,4	558 040
1 177	+27,0	103	+87,3	2 375	-5,7	130	+80,6	558 044
19 619	-23,2	2 257	+15,4	44 102	-18,1	4 454	+4,0	562 000
1 627	+16,9	158	+77,5	3 148	+32,8	301	+87,0	562 004
1 885	+1,9	55	-22,5	4 509	+11,7	119	-35,0	562 008
2 155	-16,9	259	+17,2	5 278	-6,6	603	+18,9	562 012
2 662	-34,2	664	+63,5	4 574	-46,3	927	+31,9	562 014
4 265	-37,8	233	-7,9	13 436	-20,5	747	-28,5	562 016
1 334	+0,5	103	-42,5	2 434	-4,8	190	-46,5	562 020
1 423	-17,1	151	+38,5	2 429	-22,3	204	-27,1	562 024
1 066	-40,6	76	-14,6	2 746	-26,9	348	+84,1	562 028
2 819	-19,4	535	+9,9	4 816	-22,4	900	+17,3	562 032
383	-16,2	23	-55,8	732	+5,6	115	+25,0	562 036
30 090	-13,6	5 739	-13,1	72 676	-6,7	13 266	-17,5	566 000
699	+3,7	9	+80,0	1 407	+26,3	52	-7,1	566 004
1 235	-13,3	61	+84,8	3 052	+9,9	102	+183,3	566 008
1 749	-13,4	270	-7,5	3 797	+7,0	445	+5,7	566 012
4 887	+4,4	958	+3,7	13 624	+7,0	2 210	-27,7	566 016
853	-24,4	36	-2,7	1 545	-10,4	71	+51,1	566 020
255	-21,3	14	+16,7	830	+20,8	23	-	566 024
2 126	-2,2	401	+35,5	3 935	-10,9	762	+5,0	566 028
1 753	-11,6	523	-4,7	2 651	+6,4	614	+4,4	566 032
266	+10,4	19	+18,8	763	+2,3	39	+39,3	566 036
884	-21,3	334	-25,3	2 310	-2,1	1 023	+67,7	566 040
728	+24,4	89	-20,5	2 020	+19,5	537	+8,7	566 044
-	-	-	-	-	-	-	-	566 048
408	+16,6	8	-66,7	1 372	+1,6	15	-77,6	566 052
907	-13,9	204	+4,6	2 076	+0,8	671	+25,4	566 056
373	+143,8	54	x	783	+65,2	111	+270,0	566 060
.	566 064
303	+129,5	34	+30,8	492	+122,6	54	-16,9	566 068
489	+15,1	25	-10,7	1 371	+14,8	69	-20,7	566 072
3 619	+1,8	396	-17,8	4 921	-14,2	761	-26,3	566 076
827	-2,1	117	+31,5	2 493	+8,2	127	+15,5	566 080
1 125	+54,5	30	+15,4	2 737	+22,8	67	-30,2	566 084
5 425	-45,4	2 017	-30,4	15 804	-33,8	4 583	-32,8	566 088
.	566 092
704	+14,5	107	-8,5	2 444	-1,6	567	-51,1	566 096

Noch: 2.1 Kapazität und Leistung der Beherber

Juli

Amtliche Schlüsselnummer	Verwaltungsbezirk	Betriebe		Betten			Mittlere Aufenthaltsdauer ³⁾	
		geöffnete	Veränderung ¹⁾	angebotene	Veränderung ¹⁾	mittlere Auslastung ²⁾	aller Gäste	ausländischer Gäste
570 000	Kreis Warendorf	79	+1,3	2 306	+2,1	29,6	2,4	2,3
570 004	Ahlen, Stadt	10	-	243	+2,5	26,4	2,0	1,8
570 008	Beckum, Stadt	7	+16,7	200	+39,9	23,0	2,4	2,3
570 012	Beelen	2	-	32	-	.	.	.
570 016	Drensteinfurt, Stadt	5	-	93	-6,1	.	.	.
570 020	Ennigerloh, Stadt	4	-	97	+5,4	42,6	2,5	2,2
570 024	Everswinkel	5	-	136	-	59,0	4,6	4,0
570 028	Oelde, Stadt	9	-	408	+0,7	21,0	1,9	2,2
570 032	Ostbevern	3	-	63	-	25,2	1,7	2,0
570 036	Sassenberg, Stadt	6	-	82	-	14,7	2,7	2,2
570 040	Sendenhorst, Stadt	4	-	104	+2,0	28,5	2,0	3,5
570 044	Telgte, Stadt	5	-	184	+6,4	31,3	2,0	1,9
570 048	Wadersloh	4	+33,3	108	+20,0	35,6	3,2	1,6
570 052	Warendorf, Stadt	15	-6,3	556	-7,9	38,6	2,6	2,6
500 000	Reg.-Bez. Münster	680	+1,5	29 127	+3,3	30,5	2,2	2,2
711 000	Kreisfreie Stadt Bielefeld	63	+3,3	3 779	-2,5	29,8	2,0	2,2
754 000	Kreis Gütersloh	99	-3,9	3 396	-1,8	30,7	2,2	2,5
754 004	Borgholzhausen, Stadt	2	-33,3	37	-53,8	.	.	.
754 008	Gütersloh, Stadt	19	-	859	+3,1	30,3	2,3	2,9
754 012	Halle (Westf.), Stadt	9	-10,0	444	-2,2	39,2	2,0	1,7
754 016	Harsewinkel, Stadt	9	-	396	-	34,2	1,9	2,8
754 020	Herzebrock-Clarholz	3	-	73	-	.	.	.
754 024	Langenberg	3	-	70	-1,4	15,6	2,3	1,0
754 028	Rheda-Wiedenbrück, Stadt	12	-	469	-1,7	34,0	1,8	2,9
754 032	Rietberg, Stadt	6	-	162	-	26,2	2,9	1,6
754 036	Schloß Holte-Stukenbrock, Stadt	11	-15,4	262	-6,8	24,7	2,1	2,0
754 040	Steinhagen	4	-	103	-1,9	16,9	1,8	1,1
754 044	Verl	8	-	180	-3,2	21,5	1,4	1,5
754 048	Versmold, Stadt	6	-	199	-	43,0	4,2	2,4
754 052	Werther (Westf.), Stadt	7	-	142	-	25,4	2,8	2,6
758 000	Kreis Herford	70	-2,8	2 856	-4,5	32,3	3,9	1,9
758 004	Bünde, Stadt	7	-12,5	207	-16,2	25,8	2,5	1,4
758 008	Enger, Stadt	1	-	19	-	.	.	.
758 012	Herford, Stadt	15	+7,1	531	+5,6	16,8	1,7	1,7
758 016	Hiddenhausen	6	-	212	-0,5	28,9	1,7	1,6
758 020	Kirchlengern	1	-	17	-	.	.	.
758 024	Löhne, Stadt	10	-	546	+0,6	41,4	6,0	2,4
758 028	Rödinghausen	8	-	244	-	40,9	4,1	10,5
758 032	Spenge, Stadt	3	-25,0	69	-	.	.	.
758 036	Vlotho, Stadt	19	-5,0	1 011	-11,1	35,8	5,2	2,3
762 000	Kreis Höxter	153	-3,2	7 056	-3,6	41,4	5,2	3,6
762 004	Bad Driburg, Stadt	48	-5,9	3 137	-5,7	58,6	13,7	3,3
762 008	Beverungen, Stadt	21	-4,5	633	-4,7	33,7	2,4	2,1
762 012	Borgentreich, Stadt	1	-	10	-	.	.	.
762 016	Brakel, Stadt	13	+8,3	528	+17,6	30,0	3,2	2,9
762 020	Höxter, Stadt	26	-	909	-3,0	24,6	2,1	2,8
762 024	Marienmünster, Stadt	10	-9,1	288	-5,3	33,0	5,6	9,1
762 028	Nieheim, Stadt	11	-8,3	682	-5,5	32,2	4,5	4,1
762 032	Steinheim, Stadt	2	-	55	-22,5	.	.	.
762 036	Warburg, Stadt	17	+6,3	550	-2,0	28,9	2,7	2,1
762 040	Willebadessen, Stadt	4	-20,0	264	-5,7	29,0	2,9	3,6
766 000	Kreis Lippe	288	-5,9	12 644	-1,8	40,8	5,2	4,2
766 004	Augustdorf	1	-	15	-	.	.	.
766 008	Bad Salzuflen, Stadt	75	-11,8	4 381	-4,9	53,3	8,1	2,5
766 012	Barntrup, Stadt	3	-	32	-	.	.	.
766 016	Blomberg, Stadt	9	-	562	+0,7	30,3	3,9	4,9
766 020	Detmold, Stadt	25	+13,6	943	+5,6	28,3	2,1	2,4
766 024	Dörentrup	10	-9,1	330	-14,9	20,7	3,8	6,5
766 028	Extertal	13	-7,1	909	-2,2	14,7	5,2	6,1
766 032	Horn-Bad Meinberg, Stadt	66	-7,0	2 749	+3,3	44,5	6,1	5,0

gungsstätten nach Verwaltungsbezirken

2005

Ankünfte				Übernachtungen				Amtliche Schlüsselnummer
aller Gäste	Veränderung ¹⁾	ausländischer Gäste	Veränderung ¹⁾	aller Gäste	Veränderung ¹⁾	ausländischer Gäste	Veränderung ¹⁾	
9 273	-15,9	1 120	-1,6	22 175	-3,7	2 604	-2,8	570 000
999	+6,6	182	+20,5	1 986	+5,8	330	+8,2	570 004
602	+2,4	80	-22,3	1 428	+19,4	184	-23,0	570 008
.	570 012
.	570 016
508	-2,1	61	-28,2	1 281	-2,0	132	-42,4	570 020
466	-34,6	3	-40,0	2 159	+19,0	12	-72,7	570 024
1 288	-27,6	184	-31,9	2 383	-31,4	404	-43,8	570 028
295	+13,5	14	-	493	+7,9	28	+3,7	570 032
393	-43,8	22	-31,3	1 055	-15,4	48	-52,9	570 036
456	-20,7	46	-28,1	920	-3,1	159	-24,6	570 040
895	-23,1	83	-9,8	1 787	-18,2	160	+9,6	570 044
376	+13,6	9	-57,1	1 191	+30,7	14	-36,4	570 048
2 686	-15,7	357	+40,6	6 861	-1,9	920	+72,9	570 052
143 372	-9,5	19 995	+2,7	319 561	-5,3	43 763	-3,5	500 000
18 620	-6,4	3 608	+22,3	36 982	-5,1	7 798	+20,9	711 000
16 483	-8,3	2 173	-2,2	35 926	-0,3	5 469	+2,2	754 000
.	754 004
3 481	-11,4	590	-18,2	7 873	+3,2	1 712	-7,5	754 008
2 721	+1,2	104	-45,0	5 402	-11,6	178	-55,3	754 012
2 178	-14,8	413	+97,6	4 193	-3,5	1 173	+114,1	754 016
.	754 020
145	-11,6	19	+72,7	338	-2,6	19	+46,2	754 024
2 695	+1,8	354	+33,6	4 944	+23,4	1 020	+87,8	754 028
449	+2,7	9	-	1 317	-5,0	14	+27,3	754 032
2 008	-6,1	458	+0,7	4 309	-6,5	908	-12,7	754 036
305	-2,6	7	+133,3	539	-25,1	8	+166,7	754 040
835	+4,6	114	-33,3	1 198	-13,1	166	-48,8	754 044
1 001	+12,0	52	-23,5	4 216	+33,5	124	-68,8	754 048
367	-45,6	21	-38,2	1 022	-13,9	55	-22,5	754 052
9 672	+0,5	1 012	+19,8	37 721	+7,3	1 951	+36,1	758 000
661	-4,5	78	+20,0	1 657	-40,4	108	+17,4	758 004
.	758 008
2 087	-4,1	416	+17,2	3 477	-10,2	694	+6,6	758 012
807	+22,5	123	-18,5	1 375	+18,8	199	-7,0	758 016
.	758 020
1 130	-5,9	51	-29,2	6 807	+18,4	120	+14,3	758 024
761	-44,0	6	-25,0	3 092	-16,2	63	+85,3	758 028
.	758 032
3 971	+27,4	335	+77,2	20 701	+28,9	760	+131,7	758 036
21 714	-10,6	2 507	+12,9	113 969	-7,6	8 934	-16,3	762 000
4 962	-22,0	120	-45,5	67 735	-5,9	397	-50,8	762 004
3 728	+5,8	206	-19,8	8 778	-1,3	426	-18,5	762 008
.	762 012
1 720	-3,2	123	+48,2	5 548	+14,8	359	-4,8	762 016
5 667	-4,7	451	+31,9	11 952	+3,6	1 258	+67,7	762 020
522	+1,4	163	-35,8	2 946	-17,8	1 489	-35,0	762 024
1 639	-9,0	835	+49,4	7 456	-32,5	3 459	-20,0	762 028
.	762 032
2 530	-20,6	431	+93,3	6 947	-16,9	917	+25,3	762 036
807	+0,6	176	-27,6	2 373	-7,7	626	-22,8	762 040
36 367	+2,7	5 338	+30,6	189 907	+4,5	22 314	+47,2	766 000
8 906	+3,3	974	+54,4	72 203	-6,3	2 425	+48,3	766 004
.	766 008
.	766 012
1 301	-23,5	87	-20,2	5 137	-7,2	429	+10,6	766 016
4 097	-16,8	635	+22,4	8 489	-17,5	1 531	+44,0	766 020
559	-44,7	11	+175,0	2 120	-39,2	71	x	766 024
1 236	-4,6	291	-13,4	6 392	-11,2	1 785	-8,9	766 028
6 408	+13,4	614	-17,4	39 059	+10,7	3 074	-16,9	766 032

Noch: 2.1 Kapazität und Leistung der Beherber

Juli

Amtliche Schlüsselnummer	Verwaltungsbezirk	Betriebe		Betten			Mittlere Aufenthaltsdauer ³⁾	
		geöffnete	Veränderung ¹⁾	angebotene	Veränderung ¹⁾	mittlere Auslastung ²⁾	aller Gäste	ausländischer Gäste
	Noch: Kreis Lippe							
766 036	Kalletal	12	-	244	+3,0	45,3	4,8	5,9
766 040	Lage, Stadt	18	-	569	-2,4	23,4	3,7	2,9
766 044	Lemgo, Stadt	10	-9,1	291	-5,8	17,4	2,1	2,5
766 048	Leopoldshöhe	3	-	50	-	31,1	2,3	2,4
766 052	Lügde, Stadt	14	-	479	-	74,4	4,4	5,3
766 056	Oerlinghausen, Stadt	10	-	522	-	42,5	5,3	4,1
766 060	Schieder-Schwalenberg, Stadt	16	-11,1	542	-6,4	24,0	3,3	3,0
766 064	Schlangen	3	-25,0	26	-27,8	9,9	2,7	1,0
770 000	Kreis Minden-Lübbecke	133	-1,5	7 905	-1,8	51,8	5,5	2,0
770 004	Bad Oeynhausen, Stadt	38	-5,0	4 324	-1,1	63,1	11,1	2,2
770 008	Espelkamp, Stadt	6	-	197	+2,1	23,8	1,8	2,6
770 012	Hille	6	+50,0	176	+25,7	47,3	6,9	15,3
770 016	Hüllhorst	4	-20,0	172	-12,2	30,3	2,6	5,8
770 020	Lübbecke, Stadt	2	-	58	-	.	.	.
770 024	Minden, Stadt	17	-	780	-1,1	28,6	1,5	1,7
770 028	Petershagen, Stadt	17	-5,6	630	-4,3	47,4	4,6	1,8
770 032	Porta Westfalica, Stadt	14	-6,7	609	-6,2	35,3	2,0	1,8
770 036	Preußisch-Oldendorf, Stadt	16	-11,1	656	-9,6	65,7	11,3	2,2
770 040	Rahden, Stadt	5	-	140	-2,8	34,0	2,3	2,4
770 044	Stemwede	8	+60,0	163	+29,4	.	.	.
774 000	Kreis Paderborn	118	-2,5	5 307	+0,3	38,9	3,8	2,9
774 004	Altenbeken	6	-	98	+4,3	23,7	3,6	5,2
774 008	Bad Lippspringe, Stadt	19	-5,0	1 505	-2,3	58,0	7,6	2,0
774 012	Borchen	8	-	305	-	41,9	5,3	2,0
774 016	Büren, Stadt	11	-	409	-1,0	32,8	3,4	2,3
774 020	Delbrück, Stadt	6	-14,3	192	-20,7	23,3	1,5	1,4
774 024	Hövelhof	10	-	255	+7,6	16,6	2,2	4,4
774 028	Lichtenau, Stadt	11	-8,3	494	-4,4	14,7	3,2	8,2
774 032	Paderborn, Stadt	27	+3,8	1 152	+9,6	38,3	2,1	2,4
774 036	Salzkotten, Stadt	4	-	112	+8,7	17,3	1,5	2,6
774 040	Bad Wünnenberg, Stadt	16	-5,9	785	-0,6	40,2	6,4	3,9
700 000	Reg.-Bez. Detmold	924	-3,3	42 943	-2,1	40,2	4,3	3,0
	Kreisfreie Städte							
911 000	Bochum	31	-11,4	2 615	-10,1	39,3	1,9	2,0
913 000	Dortmund	66	+1,5	5 382	-	31,1	1,6	1,8
914 000	Hagen	24	-4,0	1 461	+14,3	27,6	2,2	2,2
915 000	Hamm	25	-	939	-2,5	32,7	1,6	1,3
916 000	Herne	9	-10,0	453	-7,7	20,2	2,1	2,5
954 000	Ennepe-Ruhr-Kreis	65	-4,4	2 946	-6,4	33,5	2,7	2,3
954 004	Breckerfeld, Stadt	5	-16,7	251	-20,3	28,6	2,9	3,2
954 008	Ennepetal, Stadt	5	+25,0	312	+20,0	.	.	.
954 012	Gevelsberg, Stadt	2	-	92	+5,7	.	.	.
954 016	Hattingen, Stadt	15	-6,3	492	-4,1	32,0	2,1	1,8
954 020	Herdecke, Stadt	5	-	402	+6,6	24,2	1,8	1,8
954 024	Schwelm, Stadt	9	-	348	-0,3	20,6	2,0	1,7
954 028	Sprockhövel, Stadt	8	-	409	-	37,4	3,5	2,4
954 032	Wetter (Ruhr), Stadt	5	-16,7	226	-21,0	22,0	1,8	2,0
954 036	Witten, Stadt	11	-8,3	414	-24,7	27,9	1,9	3,6
958 000	Hochsauerlandkreis	538	-1,8	24 738	-1,1	37,3	4,2	4,6
958 004	Arnsberg, Stadt	23	-4,2	1 409	-1,7	31,5	3,3	3,0
958 008	Bestwig	21	-8,7	914	-4,1	27,9	4,5	3,9
958 012	Brilon, Stadt	35	+2,9	1 350	+4,3	42,4	5,2	3,8
958 016	Eslohe (Sauerland)	30	-	1 068	-2,0	35,9	4,3	4,3
958 020	Hallenberg, Stadt	17	-	617	-3,7	38,6	3,3	3,2
958 024	Marsberg, Stadt	8	-20,0	174	-12,1	15,3	1,9	2,1
958 028	Medebach, Stadt	26	+4,0	4 008	+3,7	50,6	4,9	5,8
958 032	Meschede, Stadt	34	-	1 154	-2,7	38,0	3,4	3,5
958 036	Olsberg, Stadt	39	-9,3	1 304	-7,5	33,3	4,1	4,6
958 040	Schmallenberg, Stadt	127	+2,4	4 448	-1,0	47,7	5,5	5,8
958 044	Sundern (Sauerland), Stadt	44	-	1 441	+0,3	25,6	2,6	3,7
958 048	Winterberg, Stadt	134	-4,3	6 851	-2,3	29,7	3,9	4,1

gungsstätten nach Verwaltungsbezirken

2005

Ankünfte				Übernachtungen				Amtliche Schlüsselnummer
aller Gäste	Veränderung ¹⁾	ausländischer Gäste	Veränderung ¹⁾	aller Gäste	Veränderung ¹⁾	ausländischer Gäste	Veränderung ¹⁾	
2 029	+21,7	199	+34,5	9 756	+20,2	1 167	+16,0	766 036
1 167	-35,9	70	+6,1	4 330	-16,7	203	-5,1	766 040
1 542	-3,9	428	+0,7	3 197	-3,8	1 053	-0,5	766 044
191	-22,7	5	-37,5	445	-31,3	12	-62,5	766 048
5 712	+120,2	1 344	+179,4	24 878	+229,4	7 134	+352,1	766 052
1 128	-44,2	41	-34,9	5 975	-26,6	168	-49,4	766 056
1 790	-7,1	496	-2,4	5 823	-36,1	1 489	-22,6	766 060
40	-60,8	7	+16,7	107	-63,0	7	-65,0	766 064
23 966	-6,0	1 893	-5,9	132 228	+2,5	3 834	-6,4	770 000
7 446	-4,6	303	-36,6	82 896	+4,2	674	-23,7	770 004
1 118	+1,8	101	-57,4	2 011	-2,1	260	-33,3	770 008
353	+14,2	3	+200,0	2 443	-10,5	46	+35,3	770 012
627	-26,9	27	-72,7	1 618	+15,2	156	-15,2	770 016
.	770 020
4 663	-13,4	492	+1,9	6 923	-22,8	847	-20,8	770 024
2 199	-0,9	119	-21,7	10 131	+2,6	215	-42,0	770 028
4 997	+16,7	620	+74,2	10 065	+28,5	1 093	+83,4	770 032
1 170	-17,8	25	-56,1	13 207	-1,9	54	-77,7	770 036
641	-52,5	97	+67,2	1 474	-13,1	233	+41,2	770 040
.	770 044
17 399	-8,6	2 440	-0,4	66 654	-2,7	6 960	+3,1	774 000
203	+167,1	45	+350,0	721	+133,3	235	+161,1	774 004
3 564	+0,3	467	+36,2	27 067	+1,3	954	-13,0	774 008
720	-12,6	29	-44,2	3 809	-9,1	57	-59,3	774 012
1 179	-45,6	59	-19,2	3 954	-14,5	138	+14,0	774 016
1 056	-10,1	42	-41,7	1 602	-20,5	57	-65,5	774 020
857	+16,4	129	+158,0	1 928	+60,3	564	x	774 024
696	-13,0	117	+82,8	2 258	-28,2	962	+469,2	774 028
7 283	-7,0	1 313	-7,6	15 367	-4,9	3 116	-12,0	774 032
363	-1,6	48	-7,7	561	-17,9	124	-20,5	774 036
1 478	-1,6	191	-38,8	9 387	-0,3	753	-37,5	774 040
144 221	-4,9	18 971	+13,0	613 387	+0,1	57 260	+14,7	700 000
16 993	-12,2	2 511	-10,7	31 445	-22,2	4 900	-34,7	911 000
32 046	-3,5	6 981	+28,4	51 937	-3,5	12 799	+45,3	913 000
5 580	-23,8	1 653	-12,2	12 520	+0,5	3 683	+13,0	914 000
5 733	-13,9	1 632	-11,9	9 344	-5,9	2 102	-10,9	915 000
1 338	-35,4	109	-4,4	2 833	-26,0	272	+40,9	916 000
10 967	-21,4	882	-37,7	29 774	-17,4	2 027	-41,9	954 000
761	-55,0	21	-43,2	2 224	-40,4	67	-49,6	954 004
.	954 008
.	954 012
2 812	-12,0	241	-12,7	5 839	-9,5	422	-25,0	954 016
1 133	+6,7	118	-2,5	2 074	-47,3	213	-3,2	954 020
1 098	-19,9	157	-21,5	2 224	-28,9	273	-48,4	954 024
1 353	+3,7	46	-16,4	4 747	+26,9	112	-30,9	954 028
789	-47,5	67	-51,8	1 407	-45,5	132	-70,0	954 032
1 864	-35,3	193	-65,1	3 479	-39,3	689	-49,0	954 036
75 563	-13,6	19 430	+6,1	319 901	-9,8	88 566	-0,2	958 000
4 156	-3,7	1 388	+4,6	13 863	-2,8	4 194	-1,3	958 004
2 275	-37,0	329	-37,5	10 184	-14,5	1 282	-42,8	958 008
3 408	-4,6	743	+12,4	17 737	-3,7	2 854	-2,1	958 012
2 647	+31,8	188	+17,5	11 478	+13,5	807	-5,8	958 016
2 200	-2,7	975	+11,7	7 328	-8,7	3 086	-4,5	958 020
421	-28,5	68	-36,4	795	-36,2	146	-46,9	958 024
14 054	-35,9	5 859	+4,6	68 487	-28,4	34 170	+1,9	958 028
5 795	-15,3	1 413	-14,5	19 883	-19,8	4 970	-36,8	958 032
4 399	-4,0	697	-19,0	18 091	+3,2	3 176	-7,0	958 036
12 112	-2,0	1 512	+16,6	66 092	+0,9	8 716	+7,1	958 040
6 669	-8,7	609	+105,1	17 606	-5,8	2 240	+67,3	958 044
17 427	-3,8	5 649	+14,2	68 357	+0,1	22 925	+11,1	958 048

Noch: 2.1 Kapazität und Leistung der Beherber

Juli

Amtliche Schlüsselnummer	Verwaltungsbezirk	Betriebe		Betten			Mittlere Aufenthaltsdauer ³⁾	
		geöffnete	Veränderung ¹⁾	angebotene	Veränderung ¹⁾	mittlere Auslastung ²⁾	aller Gäste	ausländischer Gäste
962 000	Märkischer Kreis	113	-2,6	4 058	-1,9	30,0	2,6	2,5
962 004	Altena, Stadt	8	-11,1	292	-7,0	31,2	2,1	3,9
962 008	Balve, Stadt	7	-12,5	324	-8,0	23,6	1,9	2,1
962 012	Halver, Stadt	3	-	66	-	21,7	1,3	1,9
962 016	Hemer, Stadt	3	-	306	-	.	.	.
962 020	Herscheid	6	-	97	-4,0	17,0	2,3	2,3
962 024	Iserlohn, Stadt	17	-	626	-4,0	25,4	1,8	1,9
962 028	Kierspe, Stadt	5	-16,7	58	-14,7	4,8	2,7	-
962 032	Lüdenscheid, Stadt	12	+9,1	682	+8,6	38,9	2,1	2,7
962 036	Meinerzhagen, Stadt	17	-10,5	718	-6,5	27,6	3,6	3,0
962 040	Menden (Sauerland), Stadt	12	+9,1	236	+6,8	21,7	2,0	1,7
962 044	Nachrodt-Wiblingwerde	4	+33,3	210	+8,2	18,0	2,0	1,7
962 048	Neuenrade, Stadt	6	-14,3	140	-14,6	28,1	1,9	2,0
962 052	Plettenberg, Stadt	5	-	137	-	25,8	2,4	3,3
962 056	Schalksmühle	2	-	35	-	.	.	.
962 060	Werdohl, Stadt	6	-	131	-	20,5	2,4	1,6
966 000	Kreis Olpe	154	-3,1	5 205	-4,0	31,4	3,3	4,1
966 004	Attendorf, Stadt	27	-10,0	785	-9,4	26,2	2,8	4,1
966 008	Drolshagen, Stadt	14	+16,7	244	+19,0	21,6	3,0	2,1
966 012	Finnentrop	10	-9,1	425	+0,7	25,4	4,1	2,8
966 016	Kirchhundem	24	-4,0	820	-15,2	27,3	3,4	4,8
966 020	Lennestadt, Stadt	45	-2,2	1 523	+0,1	30,9	3,0	4,6
966 024	Olpe, Stadt	21	-4,5	1 077	-1,4	42,1	3,9	4,4
966 028	Wenden	13	-	331	-4,3	27,1	2,4	3,3
970 000	Kreis Siegen-Wittgenstein	144	+0,7	5 621	+1,6	37,5	4,5	2,1
970 004	Bad Berleburg, Stadt	39	+5,4	1 998	-1,0	56,9	12,2	3,8
970 008	Burbach	6	-14,3	170	-2,9	50,5	4,0	4,1
970 012	Erndtebrück	1	-	16	-	.	.	.
970 016	Freudenberg, Stadt	9	+12,5	299	+6,4	24,2	1,8	2,3
970 020	Hilchenbach, Stadt	19	-9,5	689	-0,4	19,4	5,7	1,8
970 024	Kreuztal, Stadt	6	-	108	-6,9	21,3	1,9	2,7
970 028	Bad Laasphe, Stadt	16	+6,7	860	+7,2	43,4	4,0	2,9
970 032	Netphen, Stadt	13	-7,1	282	-2,4	37,1	2,6	2,7
970 036	Neunkirchen	3	-	69	+38,0	.	.	.
970 040	Siegen, Stadt	22	-	823	+0,2	33,3	1,8	1,6
970 044	Wilnsdorf	10	+11,1	307	+13,7	29,8	2,4	2,0
974 000	Kreis Soest	170	-	8 335	-3,4	38,9	5,5	2,4
974 004	Anröchte	2	-	41	-	.	.	.
974 008	Bad Sassendorf	42	-	2 310	-3,7	57,9	10,0	2,7
974 012	Ense	3	-	53	-	22,3	2,2	3,5
974 016	Erwitte, Stadt	19	-	815	+0,4	76,4	10,4	1,4
974 020	Geseke, Stadt	3	-	751	-	21,4	4,0	1,2
974 024	Lippetal	6	+20,0	68	+23,6	3,8	1,5	1,1
974 028	Lippstadt, Stadt	30	-6,3	1 563	-14,2	54,6	6,0	2,0
974 032	Möhnesee	14	-12,5	865	-3,1	32,5	2,9	3,8
974 036	Rüthen, Stadt	8	+14,3	280	+4,1	18,1	6,8	3,3
974 040	Soest, Stadt	13	-7,1	716	-3,4	18,4	1,8	1,5
974 044	Warstein, Stadt	19	+18,8	535	+17,1	20,8	2,7	2,9
974 048	Welver	1	-	28	-	.	.	.
974 052	Werl, Stadt	7	-	265	+0,4	32,0	1,4	1,8
974 056	Wickede (Ruhr)	3	-	45	-	25,2	1,7	2,0
978 000	Kreis Unna	63	+5,0	2 589	+2,0	23,3	1,9	1,9
978 004	Bergkamen, Stadt	5	+66,7	110	+57,1	25,6	3,0	9,7
978 008	Bönen	1	-	13	-	.	.	.
978 012	Fröndenbergruhr, Stadt	3	-	110	-	17,4	1,9	2,0
978 016	Holzwickede	3	-	206	-	.	.	.
978 020	Kamen, Stadt	9	+12,5	361	+5,2	20,3	1,5	1,1
978 024	Lünen, Stadt	9	-	602	-0,8	21,2	2,1	3,3
978 028	Schwerte, Stadt	10	-	416	+2,0	20,1	2,2	1,9
978 032	Selm, Stadt	3	-25,0	72	-23,4	.	.	.
978 036	Unna, Stadt	10	+11,1	399	+3,1	25,3	2,0	2,0
978 040	Werne, Stadt	10	-	300	-	29,3	2,3	1,9
900 000	Reg.-Bez. Arnsberg	1 402	-1,5	64 342	-1,7	35,2	3,4	3,3
	Nordrhein-Westfalen	5 347	-0,9	276 228	+0,6	35,0	2,6	2,4

gungsstätten nach Verwaltungsbezirken

2005

Ankünfte				Übernachtungen				Amtliche Schlüssel- nummer
aller Gäste	Verände- rung ¹⁾	ausländischer Gäste	Verände- rung ¹⁾	aller Gäste	Verände- rung ¹⁾	ausländischer Gäste	Verände- rung ¹⁾	
14 755	-18,2	2 274	-7,1	38 079	-15,6	5 705	-15,9	962 000
1 274	-16,2	64	-31,9	2 698	-24,7	252	+4,1	962 004
1 148	+31,8	17	-5,6	2 151	+24,9	36	-52,0	962 008
334	-9,2	19	-34,5	445	-22,1	37	-42,2	962 012
.	962 016
221	-9,1	31	-18,4	511	+3,9	71	-5,3	962 020
2 509	-18,7	343	-10,7	4 509	-25,1	640	-13,9	962 024
121	-54,9	-	-100,0	331	-48,8	-	-100,0	962 028
3 918	+6,4	1 326	+10,6	8 223	+3,6	3 625	-3,5	962 032
1 782	-48,1	104	-61,8	6 389	-34,2	311	-67,6	962 036
747	+7,5	60	+13,2	1 481	+21,4	102	-1,0	962 040
573	-49,6	58	+34,9	1 171	-43,9	99	+54,7	962 044
634	-33,0	194	-14,2	1 219	-34,3	393	-13,1	962 048
411	-41,0	24	-35,1	990	-18,7	79	-25,5	962 052
.	962 056
348	-0,6	25	-13,8	832	+16,5	40	-44,4	962 060
22 808	-15,1	3 996	-3,4	75 261	-5,2	16 412	-18,9	966 000
5 188	+0,2	1 066	-8,0	14 636	-7,1	4 416	-29,6	966 004
1 380	+20,6	300	+11,9	4 189	+48,3	638	-33,4	966 008
951	-42,2	132	-12,0	3 894	-5,8	373	-47,8	966 012
1 945	-40,1	100	-25,4	6 623	-29,6	482	-12,5	966 016
4 703	-23,4	459	+23,7	14 226	-15,0	2 122	+30,7	966 020
7 472	-8,2	1 772	-7,1	28 944	+4,7	7 836	-17,8	966 024
1 169	-14,5	167	+13,6	2 749	-4,5	545	-7,8	966 028
17 567	-10,0	2 466	+8,2	78 676	-2,0	5 264	+4,1	970 000
2 877	-20,0	129	+2,4	35 124	-3,2	484	+45,8	970 004
669	+23,7	39	+69,6	2 663	+9,7	159	+341,7	970 008
.	970 012
1 269	+5,0	201	+42,6	2 244	+12,7	470	+120,7	970 016
1 923	-35,1	149	+15,5	10 977	-16,8	274	-57,4	970 020
374	-13,0	32	-22,0	712	-10,1	85	-26,7	970 024
2 952	+11,9	504	+14,5	11 858	+13,0	1 463	+9,4	970 028
1 185	-10,5	14	-	3 130	+3,7	38	+5,6	970 032
.	970 036
4 840	-11,3	1 217	-2,7	8 495	-7,3	1 993	-4,6	970 040
1 192	+1,2	57	-34,5	2 835	+15,7	112	-45,1	970 044
23 969	-18,0	1 218	-18,2	131 923	+1,9	2 917	-11,3	974 000
.	974 004
4 639	-11,0	108	+66,2	46 297	+0,9	291	+63,5	974 008
170	+11,1	28	+154,5	366	+41,9	98	+366,7	974 012
1 861	+9,1	40	+48,1	19 295	+8,1	56	-79,3	974 016
1 261	+26,6	13	-43,5	4 986	+52,2	16	-52,9	974 020
189	-62,9	49	-79,8	288	-49,4	55	-77,5	974 024
4 440	-16,6	258	-15,1	26 473	-3,1	520	-13,5	974 028
3 752	-26,4	133	-49,4	10 882	-26,5	509	-28,0	974 032
1 751	-55,3	49	+11,4	11 993	+45,1	161	+57,8	974 036
2 116	-27,8	168	-7,2	3 838	-28,7	247	-8,5	974 040
1 636	+18,2	265	+12,8	4 348	+46,4	768	+26,1	974 044
.	974 048
1 824	+11,2	94	+23,7	2 629	+15,6	169	-24,9	974 052
205	+14,5	11	+37,5	352	+15,8	22	+120,0	974 056
9 577	-21,8	1 812	-0,8	18 633	-15,0	3 396	+4,7	978 000
289	+389,8	44	+388,9	874	+295,5	428	+375,6	978 004
.	978 008
305	-32,5	17	-15,0	592	-33,3	34	-19,0	978 012
.	978 016
1 551	-13,4	264	-6,7	2 273	-19,0	291	-17,3	978 020
1 925	-34,4	158	-1,9	3 951	-21,2	517	+53,0	978 024
1 181	-38,1	62	+26,5	2 598	-32,7	120	-0,8	978 028
.	978 032
1 584	-21,9	242	+3,0	3 134	-7,7	484	+13,3	978 036
1 208	-17,5	342	-10,0	2 725	-8,5	656	-20,4	978 040
236 896	-14,2	44 964	+2,2	800 326	-7,7	148 043	-3,2	900 000
1 295 716	-7,8	277 935	+4,2	3 374 037	-2,8	656 955	+5,6	

2.2 Kapazität und Leistung der Beherbergungs

Juli

Lfd. Nr.	Gemeindeguppe Betriebsart	Betriebe		Betten			Mittlere Aufenthaltsdauer ³⁾	
		geöffnete	Veränderung ¹⁾	angebotene	Veränderung ¹⁾	mittlere Auslastung ²⁾	aller Gäste	ausländischer Gäste
1	Mineral-, Moor-, Sole- und Thermalbäder	399	-5,0	25 459	-1,4	54,7	6,2	2,2
2	Hotels	111	+7,8	7 285	+9,3	36,2	2,3	2,2
3	Gasthöfe	12	-7,7	177	-9,7	20,4	2,0	3,5
4	Pensionen	135	-16,1	3 122	-19,4	47,4	7,2	4,3
5	Hotels garnis	39	-9,3	2 016	-4,2	38,3	2,1	2,0
6	Erholungs-, Ferien- und Schulungsheime und Boardinghouses	19	-	1 253	+27,9	44,9	4,6	10,1
7	Ferienhäuser, -wohnungen, -zentren	23	+4,5	456	-13,8	26,0	10,0	7,0
8	Hütten, Jugendherbergen u. Ä.	5	+25,0	541	+13,2	34,4	2,4	1,8
9	Vorsorge- und Reha-Kliniken	51	-1,9	10 609	-3,6	81,0	24,0	27,9
10	Campingplätze	4	+33,3	.	.	.	1,9	2,5
11	Heilklimatische Kurorte	173	-4,9	9 222	-2,4	32,9	4,4	4,1
12	Hotels	53	-5,4	2 980	+0,8	31,8	3,0	3,3
13	Gasthöfe	16	+6,7	365	+5,8	.	.	.
14	Pensionen	37	-5,1	609	-7,9	23,9	4,2	3,9
15	Hotels garnis	5	-	472	-	43,6	2,5	1,0
16	Erholungs-, Ferien- und Schulungsheime und Boardinghouses	23	-11,5	1 657	-11,0	37,3	6,0	6,0
17	Ferienhäuser, -wohnungen, -zentren	23	-4,2	2 216	-0,8	34,9	5,5	5,3
18	Hütten, Jugendherbergen u. Ä.	8	-11,1	378	-5,0	9,4	1,7	1,0
19	Vorsorge- und Reha-Kliniken	2	-	545	+3,8	.	.	.
20	Campingplätze	6	-	.	.	.	3,8	3,1
21	Kneippkurorte	182	-3,2	7 335	-1,6	30,1	3,4	3,1
22	Hotels	67	-4,3	2 880	-2,1	35,0	2,3	2,5
23	Gasthöfe	28	+3,7	449	+2,3	.	.	.
24	Pensionen	14	-17,6	307	-18,6	23,6	2,6	2,6
25	Hotels garnis	4	-20,0	79	-28,8	38,8	2,3	3,6
26	Erholungs-, Ferien- und Schulungsheime und Boardinghouses	18	-5,3	1 077	+1,6	38,1	6,9	5,7
27	Ferienhäuser, -wohnungen, -zentren	24	-7,7	997	-2,1	28,7	6,8	6,3
28	Hütten, Jugendherbergen u. Ä.	11	+22,2	819	+5,0	24,3	1,9	3,6
29	Vorsorge- und Reha-Kliniken	5	-	727	-	.	.	.
30	Campingplätze	11	+10,0	.	.	.	2,7	3,0
31	Kneippheilstädter	213	+1,4	8 479	-0,4	47,7	5,8	4,9
32	Hotels	55	-3,5	2 726	-3,8	41,3	2,9	4,0
33	Gasthöfe	39	+11,4	744	+12,0	32,8	4,1	5,7
34	Pensionen	45	+2,3	690	+1,9	34,6	5,8	6,3
35	Hotels garnis	9	-10,0	179	-10,1	16,9	2,0	1,7
36	Erholungs-, Ferien- und Schulungsheime und Boardinghouses	9	-18,2	627	-9,9	50,2	5,7	19,9
37	Ferienhäuser, -wohnungen, -zentren	35	+9,4	769	+9,5	48,3	7,8	7,8
38	Hütten, Jugendherbergen u. Ä.	4	-20,0	336	-15,2	21,2	2,3	1,1
39	Vorsorge- und Reha-Kliniken	14	+7,7	2 408	+2,5	69,0	26,0	21,4
40	Campingplätze	3	-	.	.	.	1,7	2,7
41	Heilbäder zusammen	967	-3,3	50 495	-1,5	45,2	5,3	3,1
42	Hotels	286	-	15 871	+3,1	36,1	2,5	2,7
43	Gasthöfe	95	+5,6	1 735	+5,5	24,0	3,4	4,4
44	Pensionen	231	-11,5	4 728	-15,4	41,1	6,3	4,5
45	Hotels garnis	57	-9,5	2 746	-4,9	37,8	2,1	2,0
46	Erholungs-, Ferien- und Schulungsheime und Boardinghouses	69	-8,0	4 614	+0,3	41,4	5,6	10,9
47	Ferienhäuser, -wohnungen, -zentren	105	+1,0	4 438	-1,0	34,9	6,4	5,7
48	Hütten, Jugendherbergen u. Ä.	28	+3,7	2 074	+1,1	23,7	2,1	2,2
49	Vorsorge- und Reha-Kliniken	72	-	14 289	-2,1	79,2	24,7	26,8
50	Campingplätze	24	+9,1	.	.	.	2,6	2,9

stätten nach Gemeindegruppen und Betriebsarten

2005

Ankünfte				Übernachtungen				Lfd. Nr.
aller Gäste	Veränderung ¹⁾	ausländischer Gäste	Veränderung ¹⁾	aller Gäste	Veränderung ¹⁾	ausländischer Gäste	Veränderung ¹⁾	
72 688	-4,5	13 120	+15,4	448 285	-1,0	29 492	+12,7	1
34 817	-6,5	8 822	+27,1	81 441	-3,3	19 360	+26,0	2
534	-7,8	10	-71,4	1 082	-29,2	35	-63,5	3
6 363	+11,8	44	-39,7	45 827	-15,6	191	-59,6	4
11 479	-12,9	3 133	+3,8	23 812	-13,3	6 302	+6,6	5
3 519	+10,1	60	-47,8	16 214	+11,9	603	+24,6	6
369	+23,4	26	-31,6	3 678	+4,7	182	-65,0	7
2 376	-36,0	463	-46,5	5 769	-27,7	812	-55,4	8
11 086	-2,6	24	+84,6	266 352	+3,7	670	+19,9	9
2 145	+153,2	538	+102,3	4 110	+72,7	1 337	+40,4	10
22 482	-11,3	6 638	+14,9	99 730	-7,2	26 886	+4,5	11
9 218	-6,8	3 691	+8,0	27 653	-0,6	12 324	+6,9	12
.	13
1 034	-16,0	149	+2,8	4 388	-11,4	587	+3,0	14
2 509	+2,8	3	-40,0	6 209	+4,1	3	-82,4	15
2 822	-39,1	1	-97,2	16 835	-10,6	6	-97,6	16
4 381	+11,5	2 380	+37,7	23 995	-5,8	12 704	+7,4	17
660	-45,4	17	+88,9	1 102	-59,4	17	+54,5	18
.	19
532	-21,1	287	-7,1	2 010	-47,8	901	-17,6	20
28 245	-18,5	6 342	-13,0	96 211	-14,4	19 527	-18,1	21
13 873	-4,7	3 552	+21,6	31 234	-2,7	8 984	+3,8	22
.	23
828	+11,0	41	-54,9	2 120	-29,2	107	-87,6	24
417	+37,2	76	-17,4	950	+22,6	273	+1,5	25
1 732	-34,8	84	+171,0	12 013	-5,0	477	+101,3	26
1 303	-11,8	526	-21,1	8 885	-16,9	3 314	-27,5	27
3 213	-32,2	221	-21,1	6 161	-42,0	785	+7,5	28
.	29
5 601	-35,5	1 738	-43,9	15 330	-31,4	5 211	-35,9	30
21 585	-4,3	2 354	+6,7	124 678	-	11 452	-1,5	31
11 827	+4,2	1 665	+22,7	34 745	+3,1	6 593	+14,6	32
1 724	+9,5	179	-7,7	7 142	+33,4	1 018	+28,4	33
1 252	+3,0	97	+2,1	7 235	+1,5	608	+14,5	34
469	-7,1	39	-25,0	939	-11,0	67	-39,1	35
1 542	-22,0	55	-60,7	8 749	-15,1	1 093	-55,4	36
1 471	+9,0	234	+3,1	11 514	+19,1	1 831	+5,4	37
950	-58,3	50	-53,7	2 209	-55,6	54	-72,0	38
1 982	-10,6	5	+150,0	51 532	-1,5	107	x	39
368	+287,4	30	-6,3	613	+319,9	81	+58,8	40
145 000	-8,6	28 454	+6,8	768 904	-3,5	87 357	-	41
69 735	-4,5	17 730	+21,1	175 073	-1,6	47 261	+14,5	42
3 711	-2,3	403	-13,9	12 494	+11,8	1 773	+4,7	43
9 477	+6,7	331	-18,1	59 570	-14,1	1 493	-38,7	44
14 874	-9,4	3 251	+2,6	31 910	-9,5	6 645	+5,3	45
9 615	-22,9	200	-37,9	53 811	-4,4	2 179	-36,4	46
7 524	+6,7	3 166	+19,0	48 072	-2,6	18 031	-3,4	47
7 199	-39,7	751	-40,5	15 241	-42,0	1 668	-39,5	48
14 219	-3,9	29	+93,3	350 670	+2,3	777	+37,5	49
8 646	-16,0	2 593	-30,0	22 063	-23,2	7 530	-26,4	50

Noch: 2.2 Kapazität und Leistung der Beherbergungs

Juli

Lfd. Nr.	Gemeindeguppe Betriebsart	Betriebe		Betten			Mittlere Aufenthaltsdauer ³⁾	
		geöffnete	Veränderung ¹⁾	angebotene	Veränderung ¹⁾	mittlere Auslastung ²⁾	aller Gäste	ausländischer Gäste
51	Luftkurorte	363	-0,8	12 669	-2,3	29,8	3,4	2,9
52	Hotels	112	-	4 263	-2,5	29,2	2,1	2,6
53	Gasthöfe	50	-9,1	868	-11,9	25,2	2,4	2,2
54	Pensionen	69	-5,5	1 459	-5,1	50,5	4,8	4,0
55	Hotels garnis	10	+25,0	206	+17,0	25,4	1,8	1,9
56	Erholungs-, Ferien- und Schulungsheime und Boardinghouses	29	+7,4	2 325	+3,4	28,1	3,9	3,1
57	Ferienhäuser, -wohnungen, -zentren	42	+7,7	1 037	+8,0	34,7	6,9	7,7
58	Hütten, Jugendherbergen u. Ä.	23	-8,0	1 473	-8,8	37,8	3,5	5,4
59	Vorsorge- und Reha-Kliniken	5	-16,7	1 038	-3,5	72,5	21,3	25,0
60	Campingplätze	23	+9,5	.	.	.	2,4	2,4
61	Erholungsorte	354	-2,5	15 547	+0,3	35,8	3,2	3,3
62	Hotels	115	-5,0	4 809	-1,8	28,8	2,0	2,7
63	Gasthöfe	49	+6,5	826	+0,4	20,8	2,2	3,0
64	Pensionen	44	-4,3	965	+3,3	34,1	4,1	4,5
65	Hotels garnis	15	-6,3	429	+8,1	29,0	1,7	1,8
66	Erholungs-, Ferien- und Schulungsheime und Boardinghouses	48	-5,9	3 924	-3,2	45,1	4,6	2,7
67	Ferienhäuser, -wohnungen, -zentren	29	-3,3	1 426	+4,5	33,8	2,5	5,9
68	Hütten, Jugendherbergen u. Ä.	25	+8,7	2 643	+6,9	42,3	3,1	3,9
69	Vorsorge- und Reha-Kliniken	3	-25,0	525	-7,7	60,6	19,7	16,3
70	Campingplätze	26	-	.	.	.	3,7	4,0
71	Sonstige Gemeinden	3 663	-0,1	197 517	+1,4	32,7	2,2	2,2
72	Hotels	1 724	+1,5	105 392	+1,9	33,4	1,8	1,9
73	Gasthöfe	361	-3,7	5 600	-5,1	19,1	2,3	3,0
74	Pensionen	143	-3,4	3 353	-3,5	35,6	3,9	4,0
75	Hotels garnis	841	+0,8	41 314	+1,6	32,2	1,9	2,0
76	Erholungs-, Ferien- und Schulungsheime und Boardinghouses	242	-2,4	22 076	+1,0	35,5	3,8	5,0
77	Ferienhäuser, -wohnungen, -zentren	80	-	5 949	+2,4	45,4	5,1	5,9
78	Hütten, Jugendherbergen u. Ä.	127	-3,1	10 360	+0,7	38,8	2,4	2,3
79	Vorsorge- und Reha-Kliniken	22	-	3 473	-	72,5	26,8	17,0
80	Campingplätze	123	-3,9	.	.	.	3,3	3,2
81	Nordrhein-Westfalen	5 347	-0,9	276 228	+0,6	35,0	2,6	2,4
82	Hotels	2 237	+0,9	130 335	+1,8	33,4	1,8	2,0
83	Gasthöfe	555	-1,9	9 029	-3,5	20,8	2,4	3,2
84	Pensionen	487	-7,8	10 505	-8,9	40,0	5,0	4,2
85	Hotels garnis	923	+0,2	44 695	+1,3	32,4	1,9	2,0
86	Erholungs-, Ferien- und Schulungsheime und Boardinghouses	388	-3,2	32 939	+0,6	36,9	4,1	4,9
87	Ferienhäuser, -wohnungen, -zentren	256	+1,2	12 850	+1,9	39,6	5,0	5,9
88	Hütten, Jugendherbergen u. Ä.	203	-1,5	16 550	+0,8	37,3	2,6	2,5
89	Vorsorge- und Reha-Kliniken	102	-1,9	19 325	-2,0	77,1	24,7	24,6
90	Campingplätze	196	-0,5	.	.	.	3,2	3,2

stätten nach Gemeindegruppen und Betriebsarten

2005

Ankünfte				Übernachtungen				Lfd. Nr.
aller Gäste	Veränderung ¹⁾	ausländischer Gäste	Veränderung ¹⁾	aller Gäste	Veränderung ¹⁾	ausländischer Gäste	Veränderung ¹⁾	
47 086	-10,0	7 173	+9,9	158 223	-2,5	20 720	+4,6	51
18 482	-2,1	3 812	+24,8	38 054	-2,5	9 797	+23,4	52
2 726	+8,8	209	+7,2	6 574	+11,8	457	-14,1	53
4 751	+2,7	320	+1,3	22 775	+12,6	1 280	-2,7	54
877	-8,6	265	-15,1	1 620	+0,3	503	+0,8	55
5 224	-32,9	80	+37,9	20 284	-22,2	249	+15,3	56
1 617	+2,2	322	-20,5	11 164	-0,9	2 468	-32,3	57
4 895	-44,6	281	+19,6	16 928	-23,8	1 515	+94,2	58
1 096	-11,4	1	-50,0	23 316	+2,6	25	-47,9	59
7 418	+26,1	1 883	-3,2	17 508	+32,8	4 426	-8,5	60
69 011	-13,7	9 032	-4,1	217 407	+1,7	29 623	-6,9	61
20 708	-15,4	3 391	-9,6	42 009	-15,9	9 011	-19,8	62
2 349	-5,1	433	-14,9	5 067	+12,8	1 306	+38,6	63
2 468	-1,0	122	+28,4	10 064	+2,8	555	-	64
2 330	+28,3	614	+6,2	3 853	+17,7	1 090	-1,1	65
10 978	-38,4	466	-35,7	50 072	-13,3	1 250	-54,2	66
6 061	-30,1	256	-6,2	14 958	-12,3	1 498	-7,9	67
11 003	-15,8	711	+110,4	34 625	+5,9	2 763	+330,4	68
500	-19,0	7	+16,7	9 858	-13,0	114	+28,1	69
12 614	+47,4	3 032	-3,4	46 901	+71,1	12 036	-6,7	70
1 034 619	-7,1	233 276	+4,1	2 229 503	-2,9	519 255	+7,5	71
613 705	-3,4	151 221	+3,0	1 079 945	-0,5	294 196	+7,5	72
14 296	-13,5	1 320	-17,7	32 246	-12,6	3 952	-7,2	73
9 347	-2,2	734	-12,2	36 751	+3,2	2 931	-11,0	74
218 536	+3,6	48 997	+9,5	407 884	+6,1	99 861	+12,0	75
59 708	-33,5	5 703	-15,9	224 920	-15,8	28 232	+9,3	76
16 306	-32,4	6 229	+2,7	83 634	-24,1	36 578	-1,9	77
50 108	-27,1	9 202	+23,4	122 495	-15,8	21 421	+21,7	78
2 915	-15,0	1	-50,0	78 006	+3,3	17	-63,0	79
49 698	-9,7	9 869	+1,0	163 622	+4,4	32 067	+0,7	80
1 295 716	-7,8	277 935	+4,2	3 374 037	-2,8	656 955	+5,6	81
722 630	-3,9	176 154	+4,7	1 335 081	-1,3	360 265	+7,9	82
23 082	-8,8	2 365	-14,8	56 381	-3,5	7 488	+0,8	83
26 043	+1,9	1 507	-8,7	129 160	-4,3	6 259	-17,7	84
236 617	+2,8	53 127	+8,8	445 267	+4,8	108 099	+11,4	85
85 525	-33,1	6 449	-18,2	349 087	-14,2	31 910	-0,9	86
31 508	-24,0	9 973	+6,1	157 828	-15,9	58 575	-4,3	87
73 205	-28,6	10 945	+17,8	189 289	-16,5	27 367	+25,7	88
18 730	-6,7	38	+52,0	461 850	+2,1	933	+24,7	89
78 376	-1,7	17 377	-6,4	250 094	+10,6	56 059	-6,2	90

2.3 Kapazität und Leistung der Beherbergungs

Juli

Lfd. Nr.	Reisegebiet Betriebsart	Betriebe		Betten			Mittlere Aufenthaltsdauer ³⁾	
		geöffnete	Veränderung ¹⁾	angebotene	Veränderung ¹⁾	mittlere Auslastung ²⁾	aller Gäste	ausländischer Gäste
1	Eifel und Region Aachen	406	-3,1	17 402	+0,6	32,8	2,7	2,4
2	Hotels	171	-1,2	6 838	+5,0	32,5	2,0	2,2
3	Gasthöfe	31	+3,3	407	+4,6	16,3	2,4	5,2
4	Pensionen	25	-10,7	458	-10,9	28,9	3,6	2,2
5	Hotels garnis	48	-12,7	2 083	-6,1	38,0	1,8	2,1
6	Erholungs-, Ferien- und Schulungsheime und Boardinghouses	49	-5,8	2 936	-1,8	37,3	4,4	6,8
7	Ferienhäuser, -wohnungen, -zentren	25	+8,7	1 441	+2,9	36,1	2,9	5,6
8	Hütten, Jugendherbergen u. Ä.	22	-12,0	2 082	-4,1	41,9	3,1	2,1
9	Vorsorge- und Reha-Kliniken	8	+14,3	1 157	+4,5	64,6	19,6	25,5
10	Campingplätze	27	+3,8	.	.	.	2,6	2,7
11	Niederrhein	512	-0,8	24 888	+1,1	33,1	2,3	2,3
12	Hotels	249	+1,2	14 701	+4,6	34,3	1,9	2,1
13	Gasthöfe	51	-3,8	824	-4,3	20,0	2,1	2,0
14	Pensionen	18	-	388	+19,4	.	.	.
15	Hotels garnis	105	-0,9	4 293	-9,1	30,8	2,1	2,5
16	Erholungs-, Ferien- und Schulungsheime und Boardinghouses	30	-11,8	2 410	-9,5	44,4	3,5	3,8
17	Ferienhäuser, -wohnungen, -zentren	9	+12,5	251	+120,2	27,0	2,4	2,5
18	Hütten, Jugendherbergen u. Ä.	22	-4,3	1 781	+9,5	44,2	2,7	2,8
19	Vorsorge- und Reha-Kliniken	2	-	240	-	.	.	.
20	Campingplätze	26	-	.	.	.	3,1	2,6
21	Münsterland	549	+1,9	22 444	+3,9	30,6	2,2	2,2
22	Hotels	296	+4,2	11 719	+3,4	30,3	1,7	1,9
23	Gasthöfe	55	-8,3	877	-12,3	.	.	.
24	Pensionen	41	+5,1	1 212	+4,1	43,9	4,3	3,2
25	Hotels garnis	49	+4,3	2 112	+13,0	30,1	1,6	1,6
26	Erholungs-, Ferien- und Schulungsheime und Boardinghouses	43	-2,3	4 711	+5,3	34,4	4,0	10,7
27	Ferienhäuser, -wohnungen, -zentren	27	-	654	+3,3	39,8	5,8	7,5
28	Hütten, Jugendherbergen u. Ä.	14	+7,7	1 015	+3,2	39,2	2,2	1,4
29	Vorsorge- und Reha-Kliniken	1	-	144	-	.	.	.
30	Campingplätze	23	-4,2	.	.	.	3,0	2,9
31	Teutoburger Wald	924	-3,3	42 943	-2,1	40,2	4,3	3,0
32	Hotels	352	+2,0	16 030	-1,1	30,0	2,0	2,3
33	Gasthöfe	97	-5,8	1 490	-7,4	17,0	2,1	2,3
34	Pensionen	172	-15,3	4 067	-16,3	41,5	5,5	6,5
35	Hotels garnis	67	-4,3	2 737	+5,4	33,9	1,9	2,2
36	Erholungs-, Ferien- und Schulungsheime und Boardinghouses	61	+1,7	3 922	+8,7	31,9	4,2	3,9
37	Ferienhäuser, -wohnungen, -zentren	58	-1,7	2 418	-5,1	27,9	7,0	6,1
38	Hütten, Jugendherbergen u. Ä.	30	-	2 308	-2,5	35,2	3,4	4,5
39	Vorsorge- und Reha-Kliniken	47	-2,1	9 971	-0,9	77,3	24,8	24,0
40	Campingplätze	40	+5,3	.	.	.	3,7	4,1
41	Sauerland	975	-1,8	42 336	-2,0	36,2	4,1	4,2
42	Hotels	296	-3,6	13 413	-1,9	34,9	2,6	3,2
43	Gasthöfe	169	+4,3	3 093	+1,3	25,2	3,0	3,5
44	Pensionen	179	-4,8	3 387	-6,2	40,9	5,7	4,6
45	Hotels garnis	35	-	1 520	-1,1	31,8	2,1	1,7
46	Erholungs-, Ferien- und Schulungsheime und Boardinghouses	70	-5,4	6 536	-3,4	37,4	5,8	10,5
47	Ferienhäuser, -wohnungen, -zentren	118	+0,9	7 762	+2,2	45,0	5,4	5,8
48	Hütten, Jugendherbergen u. Ä.	54	+3,8	3 517	+1,1	21,8	2,6	3,9
49	Vorsorge- und Reha-Kliniken	20	-9,1	3 108	-10,8	86,7	24,6	26,3
50	Campingplätze	34	-5,6	.	.	.	3,9	4,3
51	Siegerland-Wittgenstein	144	+0,7	5 621	+1,6	37,5	4,5	2,1
52	Hotels	55	-1,8	1 839	+3,5	32,0	1,8	2,0
53	Gasthöfe	28	+7,7	394	+12,3	21,3	2,1	2,0
54	Pensionen	19	+5,6	281	+4,5	36,1	4,6	7,6
55	Hotels garnis	8	+14,3	231	+7,4	25,9	1,8	1,9
56	Erholungs-, Ferien- und Schulungsheime und Boardinghouses	11	-	729	-	40,9	4,0	6,1
57	Ferienhäuser, -wohnungen, -zentren	2	-50,0	39	-33,9	.	.	.
58	Hütten, Jugendherbergen u. Ä.	4	-	153	-13,1	15,0	2,1	-
59	Vorsorge- und Reha-Kliniken	10	-	1 955	-	.	.	.
60	Campingplätze	7	-	.	.	.	5,2	2,3

Noch: 2.3 Kapazität und Leistung der Beherbergungs

Juli

Lfd. Nr.	Reisegebiet Betriebsart	Betriebe		Betten			Mittlere Aufenthaltsdauer ³⁾	
		geöffnete	Veränderung ¹⁾	angebotene	Veränderung ¹⁾	mittlere Auslastung ²⁾	aller Gäste	ausländischer Gäste
61	Bergisches Land	325	-2,7	16 238	-0,4	30,1	2,9	2,2
62	Hotels	169	-	7 873	+4,2	25,7	1,9	2,0
63	Gasthöfe	15	-11,8	201	-14,5	19,6	2,7	5,2
64	Pensionen	7	-	119	+8,2	16,3	3,8	14,3
65	Hotels garnis	50	-2,0	2 083	-3,8	26,3	1,8	2,1
66	Erholungs-, Ferien- und Schulungsheime und Boardinghouses	40	-11,1	2 943	-12,5	33,2	3,8	4,3
67	Ferienhäuser, -wohnungen, -zentren	7	-	106	-0,9	18,3	3,7	4,7
68	Hütten, Jugendherbergen u. Ä.	17	-5,6	1 477	+9,0	30,0	3,0	4,9
69	Vorsorge- und Reha-Kliniken	8	-	1 436	+1,4	87,5	25,0	17,0
70	Campingplätze	12	-	.	.	.	3,4	2,1
71	Bonn und Rhein-Sieg-Kreis	281	+2,6	16 941	+3,4	33,1	2,2	2,4
72	Hotels	125	+5,9	9 215	+4,8	31,4	1,8	2,1
73	Gasthöfe	33	-5,7	570	-4,4	14,5	2,3	2,0
74	Pensionen	5	-	101	-22,3	44,7	3,5	5,9
75	Hotels garnis	74	-1,3	2 909	-4,8	33,7	2,1	2,4
76	Erholungs-, Ferien- und Schulungsheime und Boardinghouses	31	+3,3	3 318	+10,6	41,3	3,2	3,2
77	Ferienhäuser, -wohnungen, -zentren	1	-	15	-	.	.	.
78	Hütten, Jugendherbergen u. Ä.	4	+33,3	615	+2,2	52,5	2,7	3,5
79	Vorsorge- und Reha-Kliniken	2	-	198	-	.	.	.
80	Campingplätze	6	+20,0
81	Köln und Region	374	+2,7	30 232	+2,9	38,8	1,8	1,9
82	Hotels	139	+3,0	17 342	+2,2	38,5	1,6	1,7
83	Gasthöfe	23	-4,2	342	-4,2	17,8	2,5	3,4
84	Pensionen	8	+14,3	213	+8,1	.	.	.
85	Hotels garnis	181	+2,3	10 145	+3,5	36,9	1,8	1,9
86	Erholungs-, Ferien- und Schulungsheime und Boardinghouses	7	-	948	+3,8	.	.	.
87	Ferienhäuser, -wohnungen, -zentren	2	+100,0	42	+44,8	.	.	.
88	Hütten, Jugendherbergen u. Ä.	7	+16,7	1 200	+9,1	.	.	.
89	Vorsorge- und Reha-Kliniken	-	-	-	-	.	.	.
90	Campingplätze	7	-
91	Düsseldorf und Kreis Mettmann	308	+2,0	24 766	+3,9	34,6	1,8	2,0
92	Hotels	115	+2,7	13 932	+2,1	36,6	1,7	1,9
93	Gasthöfe	5	-16,7	63	-19,2	.	.	.
94	Pensionen	7	-	117	+0,9	28,7	4,1	6,6
95	Hotels garnis	168	+5,0	9 356	+7,4	30,9	1,9	2,1
96	Erholungs-, Ferien- und Schulungsheime und Boardinghouses	8	-11,1	646	+0,9	.	.	.
97	Ferienhäuser, -wohnungen, -zentren	1	-	12	-	.	.	.
98	Hütten, Jugendherbergen u. Ä.	4	-	640	-0,5	.	.	.
99	Vorsorge- und Reha-Kliniken	-	-	-	-	.	.	.
100	Campingplätze	-	-100,0	.	.	.	-	-
101	Ruhrgebiet	549	-0,9	32 417	-0,3	31,6	2,0	2,0
102	Hotels	270	-1,1	17 433	-0,4	34,0	1,8	2,0
103	Gasthöfe	48	-4,0	768	-7,1	22,8	2,3	5,4
104	Pensionen	6	-25,0	162	-31,6	32,4	2,9	2,0
105	Hotels garnis	138	-	7 226	+0,2	29,4	1,8	1,9
106	Erholungs-, Ferien- und Schulungsheime und Boardinghouses	38	+8,6	3 840	+6,5	26,4	3,5	4,1
107	Ferienhäuser, -wohnungen, -zentren	6	+20,0	110	+11,1	26,5	4,4	5,5
108	Hütten, Jugendherbergen u. Ä.	25	-10,7	1 762	-8,4	30,9	2,3	3,1
109	Vorsorge- und Reha-Kliniken	4	-	1 116	-	61,3	20,9	-
110	Campingplätze	14	+7,7	.	.	.	3,2	2,1
111	Nordrhein-Westfalen	5 347	-0,9	276 228	+0,6	35,0	2,6	2,4
112	Hotels	2 237	+0,9	130 335	+1,8	33,4	1,8	2,0
113	Gasthöfe	555	-1,9	9 029	-3,5	20,8	2,4	3,2
114	Pensionen	487	-7,8	10 505	-8,9	40,0	5,0	4,2
115	Hotels garnis	923	+0,2	44 695	+1,3	32,4	1,9	2,0
116	Erholungs-, Ferien- und Schulungsheime und Boardinghouses	388	-3,2	32 939	+0,6	36,9	4,1	4,9
117	Ferienhäuser, -wohnungen, -zentren	256	+1,2	12 850	+1,9	39,6	5,0	5,9
118	Hütten, Jugendherbergen u. Ä.	203	-1,5	16 550	+0,8	37,3	2,6	2,5
119	Vorsorge- und Reha-Kliniken	102	-1,9	19 325	-2,0	77,1	24,7	24,6
120	Campingplätze	196	-0,5	.	.	.	3,2	3,2

stätten nach Reisegebieten und Betriebsarten

2005

Ankünfte				Übernachtungen				Lfd. Nr.
aller Gäste	Veränderung ¹⁾	ausländischer Gäste	Veränderung ¹⁾	aller Gäste	Veränderung ¹⁾	ausländischer Gäste	Veränderung ¹⁾	
58 061	-29,2	9 886	-6,4	166 937	-15,9	21 930	+7,1	61
32 843	-5,1	7 664	-9,4	61 509	-1,5	15 590	+1,0	62
444	-15,3	58	-7,9	1 211	-22,6	301	+40,7	63
159	-26,0	3	-50,0	602	-35,5	43	-8,5	64
9 223	-1,0	1 445	-8,7	16 920	-3,5	3 055	-1,3	65
7 274	-52,1	295	+86,7	27 395	-29,9	1 255	+73,1	66
162	+31,7	32	+39,1	601	+5,1	150	-22,7	67
4 623	-46,4	250	+73,6	13 749	-27,8	1 228	+207,8	68
1 556	-0,2	1	-	38 948	+0,1	17	+13,3	69
1 777	-85,0	138	+5,3	6 002	-67,3	291	-16,1	70
82 371	-10,0	16 163	+11,5	180 071	-6,2	38 356	+8,5	71
49 404	-9,3	9 814	+9,6	88 792	-8,7	20 385	+12,4	72
1 044	-17,1	96	+39,1	2 442	-16,8	196	+44,1	73
390	-53,3	15	-85,0	1 351	-29,8	89	-53,6	74
14 166	-11,6	2 877	+0,7	30 089	-11,3	7 043	-20,5	75
12 815	-15,4	2 124	+21,2	41 585	-4,2	6 775	+7,6	76
.	77
3 735	+20,6	965	+65,0	10 018	+36,0	3 335	+138,0	78
.	79
.	80
218 091	+5,0	68 824	+9,1	388 248	+4,9	131 065	+9,5	81
127 990	+5,4	42 203	+9,5	206 239	+3,9	71 422	+7,9	82
739	+24,8	44	-36,2	1 816	+15,5	149	-30,0	83
.	84
62 561	+10,5	16 049	+19,0	113 956	+11,0	29 942	+19,6	85
.	86
.	87
.	88
.	89
.	90
144 256	-3,7	45 679	-1,4	261 773	+4,9	92 084	+13,4	91
91 714	-5,6	32 086	-5,6	156 377	+2,3	62 355	+8,5	92
.	93
253	-15,9	17	-75,0	1 042	+4,3	112	-54,8	94
46 446	+6,8	12 815	+13,9	88 955	+16,4	27 117	+25,3	95
.	96
.	97
.	98
.	99
-	-100,0	-	-100,0	-	-100,0	-	-100,0	100
160 813	-8,7	27 273	+4,8	328 199	-7,0	54 782	+5,8	101
103 378	-4,1	19 895	+6,1	182 563	-2,7	39 169	+5,9	102
2 277	-7,2	124	-10,8	5 264	-11,1	666	+30,3	103
553	+1,1	174	+427,3	1 627	-39,9	352	+37,5	104
35 954	+4,4	6 077	+3,2	65 261	+3,9	11 593	+7,9	105
7 797	-46,2	164	-33,6	27 592	-35,1	669	+22,1	106
197	-1,0	12	-84,2	870	+23,2	66	-79,0	107
7 313	-41,6	552	-9,8	16 458	-33,1	1 694	-8,8	108
1 012	-38,1	-	-	21 199	+3,7	-	-	109
2 332	+13,9	275	+5,0	7 365	+33,3	573	-1,2	110
1 295 716	-7,8	277 935	+4,2	3 374 037	-2,8	656 955	+5,6	111
722 630	-3,9	176 154	+4,7	1 335 081	-1,3	360 265	+7,9	112
23 082	-8,8	2 365	-14,8	56 381	-3,5	7 488	+0,8	113
26 043	+1,9	1 507	-8,7	129 160	-4,3	6 259	-17,7	114
236 617	+2,8	53 127	+8,8	445 267	+4,8	108 099	+11,4	115
85 525	-33,1	6 449	-18,2	349 087	-14,2	31 910	-0,9	116
31 508	-24,0	9 973	+6,1	157 828	-15,9	58 575	-4,3	117
73 205	-28,6	10 945	+17,8	189 289	-16,5	27 367	+25,7	118
18 730	-6,7	38	+52,0	461 850	+2,1	933	+24,7	119
78 376	-1,7	17 377	-6,4	250 094	+10,6	56 059	-6,2	120

2.4 Leistung der Beherbergungsstätten nach Reisegebieten und Herkunftsländern

Juli 2005

Reisegebiet Herkunftsland (ständiger Wohnsitz)	Ankünfte		Übernachtungen			Mittlere Aufenthalts- dauer ³⁾
	aller Gäste	Verän- derung ¹⁾	aller Gäste	Verän- derung ¹⁾	Anteil ²⁾	
Eifel und Region Aachen	81 763	-13,0	219 609	-6,9	100	2,7
Bundesrepublik Deutschland	61 920	-17,5	171 527	-8,7	78,1	2,8
Ausland	19 843	+5,0	48 082	+0,2	21,9	2,4
Europa	17 622	+4,9	39 897	-3,3	83,0	2,3
EU-Länder	15 559	+3,0	34 907	-4,3	72,6	2,2
Belgien	3 453	+22,3	8 102	+4,5	16,9	2,3
Dänemark	1 007	+26,5	1 235	+2,0	2,6	1,2
Finnland	157	-28,6	388	-24,4	0,8	2,5
Frankreich	1 118	-19,2	1 827	-26,3	3,8	1,6
Griechenland	67	-10,7	187	-42,8	0,4	2,8
Vereinigtes Königreich	2 233	-6,0	4 374	-12,6	9,1	2,0
Republik Irland	58	-10,8	142	+32,7	0,3	2,4
Italien	631	+25,0	1 819	+78,0	3,8	2,9
Luxemburg	177	+53,9	488	+96,0	1,0	2,8
Niederlande	4 848	-8,4	12 896	-9,9	26,8	2,7
Österreich	505	+16,1	1 093	-	2,3	2,2
Portugal	44	+7,3	84	-25,0	0,2	1,9
Schweden	497	-15,2	676	-33,3	1,4	1,4
Spanien	764	+94,9	1 596	+26,1	3,3	2,1
Baltische Staaten	146	+105,6	439	+188,8	0,9	3,0
Island	11	+266,7	15	+400,0	-	1,4
Norwegen	213	+29,1	355	+48,5	0,7	1,7
Polen	415	+34,7	614	-34,4	1,3	1,5
Russland	146	-32,7	361	-38,6	0,8	2,5
Schweiz	400	-10,7	853	-14,0	1,8	2,1
Tschechische Republik	172	+49,6	443	+117,2	0,9	2,6
Türkei	77	-1,3	153	+11,7	0,3	2,0
Ungarn	118	-4,1	440	+7,1	0,9	3,7
Sonstige europäische Länder	365	+125,3	1 317	+16,3	2,7	3,6
Afrika	87	-1,1	315	+8,6	0,7	3,6
Republik Südafrika	41	-16,3	161	-19,1	0,3	3,9
Sonstige afrikanische Länder	46	+17,9	154	+69,2	0,3	3,3
Asien	1 050	+52,0	4 555	+53,8	9,5	4,3
Arabische Golfstaaten	248	+37,0	2 026	+127,6	4,2	8,2
Volksrepublik China und Hongkong	293	+205,2	607	+74,4	1,3	2,1
Israel	72	-50,3	381	-60,4	0,8	5,3
Japan	215	+46,3	891	+135,7	1,9	4,1
Südkorea	91	+133,3	207	+80,0	0,4	2,3
Taiwan	8	-46,7	29	-74,6	0,1	3,6
Sonstige asiatische Länder	123	+80,9	414	+170,6	0,9	3,4
Amerika	723	-26,4	2 076	-23,1	4,3	2,9
Kanada	104	-9,6	261	+14,5	0,5	2,5
USA	555	-24,0	1 577	-23,5	3,3	2,8
Mittelamerika und Karibik	14	-46,2	27	-47,1	0,1	1,9
Brasilien	19	-72,1	96	-59,7	0,2	5,1
Sonstige südamerikanische Länder	31	-29,5	115	-5,0	0,2	3,7
Australien, Neuseeland und Ozeanien	80	+11,1	224	-7,4	0,5	2,8
Ohne Angabe	281	+3,7	1 015	+80,9	2,1	3,6

1) Veränderung gegenüber dem Vorjahresmonat in % – 2) Bei Übernachtungen von Gästen aus der Bundesrepublik Deutschland und dem Ausland: Anteil an allen Übernachtungen im Bundesgebiet; sonst: Anteil an allen Übernachtungen am Ausland zusammen. – 3) mittlere Aufenthaltsdauer in Tagen = Übernachtungen / Ankünfte

Noch: 2.4 Leistung der Beherbergungsstätten nach Reisegebieten und Herkunftsländern

Juli 2005

Reisegebiet Herkunftsland (ständiger Wohnsitz)	Ankünfte		Übernachtungen			Mittlere Aufenthalts- dauer ³⁾
	aller Gäste	Verän- derung ¹⁾	aller Gäste	Verän- derung ¹⁾	Anteil ²⁾	
Niederrhein	138 655	-5,7	319 720	+2,7	100	2,3
Bundesrepublik Deutschland	112 649	-7,1	260 698	+0,9	81,5	2,3
Ausland	26 006	+1,0	59 022	+11,2	18,5	2,3
Europa	21 451	+1,3	45 353	+8,0	76,8	2,1
EU-Länder	17 349	-3,8	35 226	+1,8	59,7	2,0
Belgien	883	-31,4	1 781	-24,9	3,0	2,0
Dänemark	847	-22,7	1 844	-2,2	3,1	2,2
Finnland	114	-58,4	226	-38,8	0,4	2,0
Frankreich	1 023	-16,4	2 148	-12,6	3,6	2,1
Griechenland	108	-48,1	296	-50,7	0,5	2,7
Vereinigtes Königreich	2 440	+6,1	6 004	+16,4	10,2	2,5
Republik Irland	80	-16,7	224	+2,3	0,4	2,8
Italien	623	-28,9	1 688	-7,2	2,9	2,7
Luxemburg	74	-59,1	179	-27,2	0,3	2,4
Niederlande	9 019	+8,0	16 192	+7,0	27,4	1,8
Österreich	839	+12,2	2 101	+6,4	3,6	2,5
Portugal	80	-31,0	238	-15,6	0,4	3,0
Schweden	827	+15,3	1 167	+32,9	2,0	1,4
Spanien	392	-30,7	1 138	-5,9	1,9	2,9
Baltische Staaten	87	+33,8	189	+30,3	0,3	2,2
Island	4	-85,7	4	-94,1	-	1,0
Norwegen	197	+4,2	343	-19,5	0,6	1,7
Polen	507	+1,4	1 260	+10,6	2,1	2,5
Russland	717	+92,2	2 015	+31,2	3,4	2,8
Schweiz	1 131	+27,2	2 037	+42,6	3,5	1,8
Tschechische Republik	269	+8,0	1 080	+75,0	1,8	4,0
Türkei	402	+8,6	644	-42,9	1,1	1,6
Ungarn	196	+96,0	558	+234,1	0,9	2,8
Sonstige europäische Länder	592	+58,7	1 997	+174,7	3,4	3,4
Afrika	168	-1,2	511	+68,6	0,9	3,0
Republik Südafrika	30	+25,0	169	+213,0	0,3	5,6
Sonstige afrikanische Länder	138	-5,5	342	+37,3	0,6	2,5
Asien	1 315	+18,5	4 037	+31,8	6,8	3,1
Arabische Golfstaaten	65	-41,4	199	-35,0	0,3	3,1
Volksrepublik China und Hongkong	593	+120,4	1 460	+40,5	2,5	2,5
Israel	70	+45,8	224	+148,9	0,4	3,2
Japan	228	+35,7	844	+48,3	1,4	3,7
Südkorea	60	+9,1	144	+9,9	0,2	2,4
Taiwan	74	+138,7	458	+328,0	0,8	6,2
Sonstige asiatische Länder	225	-47,4	708	-13,7	1,2	3,1
Amerika	1 237	-17,7	4 939	+7,2	8,4	4,0
Kanada	256	+30,6	1 118	+8,8	1,9	4,4
USA	852	-30,3	3 321	+0,6	5,6	3,9
Mittelamerika und Karibik	36	+111,8	136	+112,5	0,2	3,8
Brasilien	47	+20,5	173	+34,1	0,3	3,7
Sonstige südamerikanische Länder	46	+64,3	191	+124,7	0,3	4,2
Australien, Neuseeland und Ozeanien	146	+37,7	655	+99,7	1,1	4,5
Ohne Angabe	1 689	+0,4	3 527	+25,5	6,0	2,1

Noch: 2.4 Leistung der Beherbergungsstätten nach Reisegebieten und Herkunftsländern

Juli 2005

Reisegebiet Herkunftsland (ständiger Wohnsitz)	Ankünfte		Übernachtungen			Mittlere Aufenthalts- dauer ³⁾
	aller Gäste	Verän- derung ¹⁾	aller Gäste	Verän- derung ¹⁾	Anteil ²⁾	
Münsterland	112 823	-9,0	252 253	-3,3	100	2,2
Bundesrepublik Deutschland	96 917	-10,2	216 743	-2,7	85,9	2,2
Ausland	15 906	-1,1	35 510	-7,1	14,1	2,2
Europa	14 054	-1,4	31 247	-5,7	88,0	2,2
EU-Länder	11 825	-0,9	24 505	-6,9	69,0	2,1
Belgien	953	+18,1	1 981	+21,3	5,6	2,1
Dänemark	1 650	+40,3	2 046	+21,8	5,8	1,2
Finnland	203	+12,2	283	+8,0	0,8	1,4
Frankreich	702	+4,0	1 202	-9,8	3,4	1,7
Griechenland	66	+69,2	208	+173,7	0,6	3,2
Vereinigtes Königreich	1 059	+25,0	1 895	+7,2	5,3	1,8
Republik Irland	38	+11,8	135	+132,8	0,4	3,6
Italien	351	+7,7	637	+0,6	1,8	1,8
Luxemburg	120	+7,1	276	+32,1	0,8	2,3
Niederlande	4 908	-19,5	12 997	-18,5	36,6	2,6
Österreich	359	+21,3	657	-13,3	1,9	1,8
Portugal	57	+26,7	107	+17,6	0,3	1,9
Schweden	969	-10,7	1 460	+7,6	4,1	1,5
Spanien	390	+84,8	621	+23,0	1,7	1,6
Baltische Staaten	34	-82,8	79	-88,6	0,2	2,3
Island	18	+200,0	48	+336,4	0,1	2,7
Norwegen	456	+1,6	633	-16,0	1,8	1,4
Polen	578	-29,1	2 096	-24,3	5,9	3,6
Russland	171	+22,1	553	-8,1	1,6	3,2
Schweiz	463	+37,4	940	+71,2	2,6	2,0
Tschechische Republik	129	+59,3	495	+166,1	1,4	3,8
Türkei	100	+47,1	154	+25,2	0,4	1,5
Ungarn	59	-39,2	242	-7,3	0,7	4,1
Sonstige europäische Länder	221	+64,9	1 502	+73,8	4,2	6,8
Afrika	50	-47,4	202	-79,7	0,6	4,0
Republik Südafrika	15	+200,0	39	+225,0	0,1	2,6
Sonstige afrikanische Länder	35	-61,1	163	-83,4	0,5	4,7
Asien	324	+18,7	975	-1,1	2,7	3,0
Arabische Golfstaaten	34	-5,6	196	+9,5	0,6	5,8
Volksrepublik China und Hongkong	90	+80,0	166	-16,2	0,5	1,8
Israel	44	+41,9	86	-14,9	0,2	2,0
Japan	86	+32,3	163	+19,0	0,5	1,9
Südkorea	22	+46,7	235	x	0,7	10,7
Taiwan	10	+66,7	45	+7,1	0,1	4,5
Sonstige asiatische Länder	38	-45,7	84	-71,8	0,2	2,2
Amerika	829	+14,0	2 043	+16,2	5,8	2,5
Kanada	84	+29,2	183	-4,2	0,5	2,2
USA	651	+11,7	1 601	+15,0	4,5	2,5
Mittelamerika und Karibik	19	-56,8	58	-18,3	0,2	3,1
Brasilien	48	+300,0	105	+208,8	0,3	2,2
Sonstige südamerikanische Länder	27	+17,4	96	+37,1	0,3	3,6
Australien, Neuseeland und Ozeanien	81	+39,7	226	+80,8	0,6	2,8
Ohne Angabe	568	-16,5	817	-33,1	2,3	1,4

Noch: 2.4 Leistung der Beherbergungsstätten nach Reisegebieten und Herkunftsländern

Juli 2005

Reisegebiet Herkunftsland (ständiger Wohnsitz)	Ankünfte		Übernachtungen			Mittlere Aufenthalts- dauer ³⁾
	aller Gäste	Verän- derung ¹⁾	aller Gäste	Verän- derung ¹⁾	Anteil ²⁾	
Teutoburger Wald	144 221	-4,9	613 387	+0,1	100	4,3
Bundesrepublik Deutschland	125 250	-7,2	556 127	-1,2	90,7	4,4
Ausland	18 971	+13,0	57 260	+14,7	9,3	3,0
Europa	16 903	+14,4	52 167	+15,8	91,1	3,1
EU-Länder	13 949	+17,7	44 643	+17,5	78,0	3,2
Belgien	699	-15,0	1 488	-33,8	2,6	2,1
Dänemark	1 357	+33,7	3 573	+25,3	6,2	2,6
Finnland	186	+23,2	300	+21,0	0,5	1,6
Frankreich	756	+3,7	1 723	+17,1	3,0	2,3
Griechenland	115	+59,7	236	-46,0	0,4	2,1
Vereinigtes Königreich	1 910	+9,5	4 495	+6,6	7,9	2,4
Republik Irland	98	+7,7	236	+23,6	0,4	2,4
Italien	619	+11,1	1 068	-8,5	1,9	1,7
Luxemburg	56	-23,3	94	-35,2	0,2	1,7
Niederlande	6 832	+30,5	28 438	+27,9	49,7	4,2
Österreich	388	-22,2	778	-29,4	1,4	2,0
Portugal	63	-25,0	157	-45,9	0,3	2,5
Schweden	528	+8,6	945	+35,6	1,7	1,8
Spanien	342	+19,2	1 112	+61,6	1,9	3,3
Baltische Staaten	155	+30,3	395	+38,1	0,7	2,5
Island	16	-54,3	27	-50,0	-	1,7
Norwegen	280	+12,9	374	+4,2	0,7	1,3
Polen	704	-7,1	2 318	-5,8	4,0	3,3
Russland	679	+5,9	1 537	+36,1	2,7	2,3
Schweiz	490	-5,8	984	+4,9	1,7	2,0
Tschechische Republik	173	-22,1	359	-29,9	0,6	2,1
Türkei	75	+17,2	159	-8,6	0,3	2,1
Ungarn	132	+45,1	676	+141,4	1,2	5,1
Sonstige europäische Länder	250	+9,6	695	-21,1	1,2	2,8
Afrika	160	+255,6	533	+438,4	0,9	3,3
Republik Südafrika	28	+33,3	71	+44,9	0,1	2,5
Sonstige afrikanische Länder	132	+450,0	462	x	0,8	3,5
Asien	597	+8,7	1 517	+0,6	2,6	2,5
Arabische Golfstaaten	39	-57,6	104	-21,2	0,2	2,7
Volksrepublik China und Hongkong	94	+8,0	278	+32,4	0,5	3,0
Israel	70	+62,8	143	+26,5	0,2	2,0
Japan	140	-4,1	459	-17,4	0,8	3,3
Südkorea	30	-9,1	57	-56,5	0,1	1,9
Taiwan	38	+52,0	113	-10,3	0,2	3,0
Sonstige asiatische Länder	186	+51,2	363	+51,3	0,6	2,0
Amerika	559	-25,9	1 603	-22,1	2,8	2,9
Kanada	69	-31,7	159	-11,2	0,3	2,3
USA	426	-14,3	1 240	-12,1	2,2	2,9
Mittelamerika und Karibik	30	+50,0	76	+35,7	0,1	2,5
Brasilien	18	-82,4	79	-75,8	0,1	4,4
Sonstige südamerikanische Länder	16	-52,9	49	-43,0	0,1	3,1
Australien, Neuseeland und Ozeanien	29	-12,1	85	-8,6	0,1	2,9
Ohne Angabe	723	+14,9	1 355	+24,3	2,4	1,9

Noch: 2.4 Leistung der Beherbergungsstätten nach Reisegebieten und Herkunftsländern

Juli 2005

Reisegebiet Herkunftsland (ständiger Wohnsitz)	Ankünfte		Übernachtungen			Mittlere Aufenthalts- dauer ³⁾
	aller Gäste	Verän- derung ¹⁾	aller Gäste	Verän- derung ¹⁾	Anteil ²⁾	
Sauerland	137 095	-15,2	565 164	-7,1	100	4,1
Bundesrepublik Deutschland	110 177	-18,5	451 564	-7,7	79,9	4,1
Ausland	26 918	+2,0	113 600	-4,6	20,1	4,2
Europa	25 972	+2,6	111 565	-3,9	98,2	4,3
EU-Länder	24 966	+4,1	106 862	-2,2	94,1	4,3
Belgien	3 335	+12,3	14 914	+3,7	13,1	4,5
Dänemark	655	-6,8	2 439	-15,5	2,1	3,7
Finnland	45	-8,2	54	-47,1	-	1,2
Frankreich	295	-32,2	1 163	+7,3	1,0	3,9
Griechenland	25	-10,7	88	+6,0	0,1	3,5
Vereinigtes Königreich	421	-14,4	913	-23,0	0,8	2,2
Republik Irland	52	-26,8	114	-26,5	0,1	2,2
Italien	223	-20,1	389	-29,7	0,3	1,7
Luxemburg	30	+50,0	65	+47,7	0,1	2,2
Niederlande	19 286	+5,5	84 994	-2,0	74,8	4,4
Österreich	232	-6,1	712	+16,5	0,6	3,1
Portugal	31	-26,2	76	-18,3	0,1	2,5
Schweden	169	-2,9	260	-13,3	0,2	1,5
Spanien	167	-10,2	681	-37,8	0,6	4,1
Baltische Staaten	13	-59,4	24	-68,0	-	1,8
Island	10	-	10	-	-	1,0
Norwegen	75	-25,0	108	-28,9	0,1	1,4
Polen	216	-37,6	1 677	-23,4	1,5	7,8
Russland	51	-7,3	456	+26,0	0,4	8,9
Schweiz	308	-28,4	1 297	-36,7	1,1	4,2
Tschechische Republik	119	-30,8	291	-74,5	0,3	2,4
Türkei	27	-32,5	127	-29,1	0,1	4,7
Ungarn	61	-4,7	245	-11,2	0,2	4,0
Sonstige europäische Länder	126	+15,6	468	+5,9	0,4	3,7
Afrika	21	-32,3	39	-50,6	-	1,9
Republik Südafrika	16	+77,8	29	+20,8	-	1,8
Sonstige afrikanische Länder	5	-77,3	10	-81,8	-	2,0
Asien	206	-30,9	487	-52,9	0,4	2,4
Arabische Golfstaaten	17	-54,1	83	-34,1	0,1	4,9
Volksrepublik China und Hongkong	72	-20,9	186	-27,9	0,2	2,6
Israel	3	-81,3	3	-96,4	-	1,0
Japan	63	-17,1	104	-61,6	0,1	1,7
Südkorea	6	-81,8	12	-86,2	-	2,0
Taiwan	19	+90,0	30	+7,1	-	1,6
Sonstige asiatische Länder	26	-25,7	69	-61,7	0,1	2,7
Amerika	219	-20,7	619	-26,6	0,5	2,8
Kanada	19	-9,5	86	+87,0	0,1	4,5
USA	178	-6,3	497	-16,0	0,4	2,8
Mittelamerika und Karibik	-	-	-	-	-	-
Brasilien	12	-42,9	20	-76,2	-	1,7
Sonstige südamerikanische Länder	10	-41,2	16	-69,2	-	1,6
Australien, Neuseeland und Ozeanien	11	-31,3	38	-30,9	-	3,5
Ohne Angabe	489	+10,9	852	-3,1	0,8	1,7

Noch: 2.4 Leistung der Beherbergungsstätten nach Reisegebieten und Herkunftsländern

Juli 2005

Reisegebiet Herkunftsland (ständiger Wohnsitz)	Ankünfte		Übernachtungen			Mittlere Aufenthalts- dauer ³⁾
	aller Gäste	Verän- derung ¹⁾	aller Gäste	Verän- derung ¹⁾	Anteil ²⁾	
Siegerland-Wittgenstein	17 567	-10,0	78 676	-2,0	100	4,5
Bundesrepublik Deutschland	15 101	-12,4	73 412	-2,4	93,3	4,9
Ausland	2 466	+8,2	5 264	+4,1	6,7	2,1
Europa	1 925	-0,3	4 072	+6,5	77,4	2,1
EU-Länder	1 582	+8,0	3 483	+14,1	66,2	2,2
Belgien	146	+18,7	559	+65,9	10,6	3,8
Dänemark	64	-1,5	103	+7,3	2,0	1,6
Finnland	15	+200,0	25	+257,1	0,5	1,7
Frankreich	125	-15,0	160	-16,2	3,0	1,3
Griechenland	3	+200,0	5	+400,0	0,1	1,7
Vereinigtes Königreich	134	+14,5	163	-3,0	3,1	1,2
Republik Irland	5	-16,7	9	+50,0	0,2	1,8
Italien	56	-48,6	95	-40,6	1,8	1,7
Luxemburg	52	+420,0	99	x	1,9	1,9
Niederlande	762	+10,8	1 907	+7,9	36,2	2,5
Österreich	122	+31,2	193	+27,0	3,7	1,6
Portugal	-	-	-	-	-	-
Schweden	60	+114,3	70	+84,2	1,3	1,2
Spanien	38	-46,5	95	-18,1	1,8	2,5
Baltische Staaten	10	+100,0	14	+55,6	0,3	1,4
Island	-	-	-	-	-	-
Norwegen	23	+21,1	33	+32,0	0,6	1,4
Polen	69	-57,7	78	-64,7	1,5	1,1
Russland	19	-77,1	48	-63,9	0,9	2,5
Schweiz	100	+19,0	161	+28,8	3,1	1,6
Tschechische Republik	30	-6,3	75	-30,6	1,4	2,5
Türkei	12	-20,0	23	-36,1	0,4	1,9
Ungarn	32	+14,3	46	-8,0	0,9	1,4
Sonstige europäische Länder	48	+41,2	111	+91,4	2,1	2,3
Afrika	12	+71,4	62	+181,8	1,2	5,2
Republik Südafrika	-	-	-	-	-	-
Sonstige afrikanische Länder	12	+71,4	62	+181,8	1,2	5,2
Asien	133	-25,7	388	-56,2	7,4	2,9
Arabische Golfstaaten	13	+225,0	18	+28,6	0,3	1,4
Volksrepublik China und Hongkong	53	-54,7	208	-70,6	4,0	3,9
Israel	7	-22,2	13	-78,0	0,2	1,9
Japan	20	+17,6	45	+55,2	0,9	2,3
Südkorea	13	-43,5	26	-60,6	0,5	2,0
Taiwan	6	+100,0	51	x	1,0	8,5
Sonstige asiatische Länder	21	+250,0	27	+350,0	0,5	1,3
Amerika	115	-1,7	283	+7,2	5,4	2,5
Kanada	8	-50,0	14	-70,8	0,3	1,8
USA	80	-7,0	212	+35,0	4,0	2,7
Mittelamerika und Karibik	6	+200,0	14	+133,3	0,3	2,3
Brasilien	8	+33,3	29	+81,3	0,6	3,6
Sonstige südamerikanische Länder	13	+85,7	14	-62,2	0,3	1,1
Australien, Neuseeland und Ozeanien	5	-80,8	10	-66,7	0,2	2,0
Ohne Angabe	276	x	449	x	8,5	1,6

Noch: 2.4 Leistung der Beherbergungsstätten nach Reisegebieten und Herkunftsländern

Juli 2005

Reisegebiet Herkunftsland (ständiger Wohnsitz)	Ankünfte		Übernachtungen			Mittlere Aufenthalts- dauer ³⁾
	aller Gäste	Verän- derung ¹⁾	aller Gäste	Verän- derung ¹⁾	Anteil ²⁾	
Bergisches Land	58 061	-29,2	166 937	-15,9	100	2,9
Bundesrepublik Deutschland	48 175	-32,6	145 007	-18,5	86,9	3,0
Ausland	9 886	-6,4	21 930	+7,1	13,1	2,2
Europa	8 054	-3,1	16 213	+7,9	73,9	2,0
EU-Länder	6 468	-4,4	12 218	+2,2	55,7	1,9
Belgien	422	+5,5	1 073	+15,3	4,9	2,5
Dänemark	927	-2,8	1 282	+4,5	5,8	1,4
Finnland	117	+8,3	256	+41,4	1,2	2,2
Frankreich	798	-16,4	1 443	-3,6	6,6	1,8
Griechenland	60	+1,7	189	-23,8	0,9	3,2
Vereinigtes Königreich	1 237	-13,6	2 277	-0,2	10,4	1,8
Republik Irland	18	-53,8	26	-65,8	0,1	1,4
Italien	434	-3,8	932	-6,8	4,2	2,1
Luxemburg	89	+58,9	160	-9,1	0,7	1,8
Niederlande	837	-6,3	1 982	-1,8	9,0	2,4
Österreich	250	-3,5	526	-13,8	2,4	2,1
Portugal	32	-55,6	67	-35,0	0,3	2,1
Schweden	927	+10,8	1 289	+17,9	5,9	1,4
Spanien	320	+27,0	716	+39,8	3,3	2,2
Baltische Staaten	20	-31,0	35	-40,7	0,2	1,8
Island	30	+57,9	37	+37,0	0,2	1,2
Norwegen	218	-5,2	244	-13,5	1,1	1,1
Polen	363	-0,8	823	+11,7	3,8	2,3
Russland	148	+8,8	511	+46,8	2,3	3,5
Schweiz	371	+16,7	791	+13,5	3,6	2,1
Tschechische Republik	141	+51,6	320	+73,0	1,5	2,3
Türkei	89	+93,5	220	+124,5	1,0	2,5
Ungarn	59	-44,9	146	-29,5	0,7	2,5
Sonstige europäische Länder	147	-26,9	868	+103,8	4,0	5,9
Afrika	51	-27,1	227	-1,3	1,0	4,5
Republik Südafrika	25	-24,2	161	+34,2	0,7	6,4
Sonstige afrikanische Länder	26	-29,7	66	-40,0	0,3	2,5
Asien	516	-34,8	2 000	-11,9	9,1	3,9
Arabische Golfstaaten	25	+78,6	65	-5,8	0,3	2,6
Volksrepublik China und Hongkong	188	-60,7	659	-44,8	3,0	3,5
Israel	27	-62,0	264	+26,3	1,2	9,8
Japan	99	-8,3	334	+12,8	1,5	3,4
Südkorea	18	+20,0	39	-18,8	0,2	2,2
Taiwan	13	+62,5	25	-3,8	0,1	1,9
Sonstige asiatische Länder	146	+49,0	614	+43,1	2,8	4,2
Amerika	619	-36,0	1 710	-21,6	7,8	2,8
Kanada	47	-9,6	76	-36,7	0,3	1,6
USA	480	-34,3	1 207	-22,5	5,5	2,5
Mittelamerika und Karibik	25	-58,3	116	-17,7	0,5	4,6
Brasilien	31	-63,5	133	-37,9	0,6	4,3
Sonstige südamerikanische Länder	36	-7,7	178	+19,5	0,8	4,9
Australien, Neuseeland und Ozeanien	25	-64,3	57	-63,9	0,3	2,3
Ohne Angabe	621	+75,4	1 723	+183,9	7,9	2,8

Noch: 2.4 Leistung der Beherbergungsstätten nach Reisegebieten und Herkunftsländern

Juli 2005

Reisegebiet Herkunftsland (ständiger Wohnsitz)	Ankünfte		Übernachtungen			Mittlere Aufenthalts- dauer ³⁾
	aller Gäste	Verän- derung ¹⁾	aller Gäste	Verän- derung ¹⁾	Anteil ²⁾	
Bonn und Rhein-Sieg-Kreis	82 371	-10,0	180 071	-6,2	100	2,2
Bundesrepublik Deutschland	66 208	-14,0	141 715	-9,5	78,7	2,1
Ausland	16 163	+11,5	38 356	+8,5	21,3	2,4
Europa	11 166	+3,3	23 817	+7,3	62,1	2,1
EU-Länder	8 522	-2,2	17 473	+3,5	45,6	2,1
Belgien	1 493	+33,1	2 766	-2,8	7,2	1,9
Dänemark	213	+23,1	331	+2,8	0,9	1,6
Finnland	91	-28,3	193	-17,2	0,5	2,1
Frankreich	939	-12,7	2 128	+18,9	5,5	2,3
Griechenland	86	-46,9	256	-34,2	0,7	3,0
Vereinigtes Königreich	2 464	+26,7	5 405	+41,1	14,1	2,2
Republik Irland	66	+1,5	132	-35,0	0,3	2,0
Italien	417	-59,4	1 066	-43,4	2,8	2,6
Luxemburg	161	+30,9	323	+19,2	0,8	2,0
Niederlande	1 362	+5,8	2 526	+20,2	6,6	1,9
Österreich	425	-9,6	741	-26,2	1,9	1,7
Portugal	93	-39,6	223	-30,7	0,6	2,4
Schweden	188	+10,6	344	+8,9	0,9	1,8
Spanien	524	-35,5	1 039	-24,3	2,7	2,0
Baltische Staaten	233	+258,5	613	+280,7	1,6	2,6
Island	19	-5,0	77	-44,2	0,2	4,1
Norwegen	173	+40,7	312	+13,9	0,8	1,8
Polen	195	-5,3	741	-7,1	1,9	3,8
Russland	159	-56,6	616	-21,5	1,6	3,9
Schweiz	792	+22,2	1 292	+18,2	3,4	1,6
Tschechische Republik	203	+20,1	405	-27,5	1,1	2,0
Türkei	305	+46,6	966	+37,4	2,5	3,2
Ungarn	184	+58,6	378	+43,7	1,0	2,1
Sonstige europäische Länder	381	+115,3	944	+74,2	2,5	2,5
Afrika	242	+56,1	936	+43,1	2,4	3,9
Republik Südafrika	24	-38,5	70	-20,5	0,2	2,9
Sonstige afrikanische Länder	218	+87,9	866	+53,0	2,3	4,0
Asien	2 559	+74,4	7 581	+29,9	19,8	3,0
Arabische Golfstaaten	840	+150,7	3 836	+31,6	10,0	4,6
Volksrepublik China und Hongkong	724	+129,8	1 189	+109,3	3,1	1,6
Israel	77	+10,0	143	-45,4	0,4	1,9
Japan	310	+6,5	575	+7,9	1,5	1,9
Südkorea	64	-28,1	102	-41,0	0,3	1,6
Taiwan	54	+107,7	152	+97,4	0,4	2,8
Sonstige asiatische Länder	490	+43,7	1 584	+21,0	4,1	3,2
Amerika	1 589	-2,6	4 717	-14,7	12,3	3,0
Kanada	172	+104,8	382	+19,7	1,0	2,2
USA	1 026	-20,8	3 493	-7,1	9,1	3,4
Mittelamerika und Karibik	73	-33,6	226	+13,0	0,6	3,1
Brasilien	33	-45,0	87	-56,1	0,2	2,6
Sonstige südamerikanische Länder	285	+247,6	529	-49,9	1,4	1,9
Australien, Neuseeland und Ozeanien	85	+32,8	249	+9,2	0,6	2,9
Ohne Angabe	522	+39,9	1 056	+17,6	2,8	2,0

Noch: 2.4 Leistung der Beherbergungsstätten nach Reisegebieten und Herkunftsländern

Juli 2005

Reisegebiet Herkunftsland (ständiger Wohnsitz)	Ankünfte		Übernachtungen			Mittlere Aufenthalts- dauer ³⁾
	aller Gäste	Verän- derung ¹⁾	aller Gäste	Verän- derung ¹⁾	Anteil ²⁾	
Köln und Region	218 091	+5,0	388 248	+4,9	100	1,8
Bundesrepublik Deutschland	149 267	+3,2	257 183	+2,8	66,2	1,7
Ausland	68 824	+9,1	131 065	+9,5	33,8	1,9
Europa	49 610	+10,5	88 047	+8,1	67,2	1,8
EU-Länder	40 688	+11,2	67 463	+9,0	51,5	1,7
Belgien	2 900	+10,7	4 453	+12,4	3,4	1,5
Dänemark	1 751	+57,5	2 679	+65,4	2,0	1,5
Finnland	420	-25,1	693	-26,3	0,5	1,7
Frankreich	3 089	-5,7	5 312	-2,5	4,1	1,7
Griechenland	343	+30,9	639	+30,7	0,5	1,9
Vereinigtes Königreich	14 740	+10,8	24 763	+8,2	18,9	1,7
Republik Irland	369	+1,4	827	+42,6	0,6	2,2
Italien	3 116	+6,6	5 197	+9,5	4,0	1,7
Luxemburg	653	+16,6	844	-3,5	0,6	1,3
Niederlande	6 390	+11,1	10 598	+4,6	8,1	1,7
Österreich	2 135	+48,8	3 714	+37,5	2,8	1,7
Portugal	696	+43,8	957	+13,9	0,7	1,4
Schweden	1 001	+29,8	1 670	+26,8	1,3	1,7
Spanien	3 085	-2,4	5 117	-4,9	3,9	1,7
Baltische Staaten	248	+2,1	740	-1,9	0,6	3,0
Island	151	+208,2	249	+93,0	0,2	1,6
Norwegen	548	+7,0	821	+5,4	0,6	1,5
Polen	774	-4,8	2 287	+9,0	1,7	3,0
Russland	701	-23,1	1 938	-11,3	1,5	2,8
Schweiz	2 806	+7,4	4 887	+9,8	3,7	1,7
Tschechische Republik	514	-5,7	1 328	+16,3	1,0	2,6
Türkei	1 307	+123,8	2 470	+66,0	1,9	1,9
Ungarn	346	+53,8	631	+51,0	0,5	1,8
Sonstige europäische Länder	1 527	-16,6	5 233	-14,3	4,0	3,4
Afrika	760	-38,8	2 818	-21,6	2,2	3,7
Republik Südafrika	133	+44,6	263	+2,7	0,2	2,0
Sonstige afrikanische Länder	627	-45,4	2 555	-23,4	1,9	4,1
Asien	7 081	-5,8	16 311	+2,2	12,4	2,3
Arabische Golfstaaten	864	-3,1	4 647	+15,4	3,5	5,4
Volksrepublik China und Hongkong	1 626	-17,2	2 705	-6,0	2,1	1,7
Israel	280	+7,3	540	+3,6	0,4	1,9
Japan	1 189	-1,2	2 054	-3,3	1,6	1,7
Südkorea	285	-8,9	397	-4,6	0,3	1,4
Taiwan	141	-73,4	237	-63,8	0,2	1,7
Sonstige asiatische Länder	2 696	+14,6	5 731	+7,3	4,4	2,1
Amerika	8 687	+29,8	17 615	+23,0	13,4	2,0
Kanada	510	-6,1	927	-26,9	0,7	1,8
USA	6 958	+38,4	13 258	+25,9	10,1	1,9
Mittelamerika und Karibik	358	-6,3	1 380	+70,4	1,1	3,9
Brasilien	395	+58,6	816	+63,9	0,6	2,1
Sonstige südamerikanische Länder	466	-5,1	1 234	+1,2	0,9	2,6
Australien, Neuseeland und Ozeanien	724	+15,1	1 411	+25,2	1,1	1,9
Ohne Angabe	1 962	-6,8	4 863	+49,0	3,7	2,5

Noch: 2.4 Leistung der Beherbergungsstätten nach Reisegebieten und Herkunftsländern

Juli 2005

Reisegebiet Herkunftsland (ständiger Wohnsitz)	Ankünfte		Übernachtungen			Mittlere Aufenthalts- dauer ³⁾
	aller Gäste	Verän- derung ¹⁾	aller Gäste	Verän- derung ¹⁾	Anteil ²⁾	
Düsseldorf und Kreis Mettmann	144 256	-3,7	261 773	+4,9	100	1,8
Bundesrepublik Deutschland	98 577	-4,8	169 689	+0,8	64,8	1,7
Ausland	45 679	-1,4	92 084	+13,4	35,2	2,0
Europa	30 829	-0,8	57 091	+10,4	62,0	1,9
EU-Länder	23 590	-2,2	41 109	+5,7	44,6	1,7
Belgien	1 075	-10,0	1 656	-11,4	1,8	1,5
Dänemark	701	+25,9	1 154	+43,5	1,3	1,6
Finnland	570	-17,7	1 094	-6,4	1,2	1,9
Frankreich	2 425	+7,0	4 149	+10,8	4,5	1,7
Griechenland	564	+11,5	1 273	+39,6	1,4	2,3
Vereinigtes Königreich	6 352	-4,5	11 101	+6,1	12,1	1,7
Republik Irland	502	+50,8	1 024	+75,6	1,1	2,0
Italien	2 255	-4,1	4 088	+8,8	4,4	1,8
Luxemburg	287	-9,7	495	+7,1	0,5	1,7
Niederlande	4 061	+3,1	6 363	-0,9	6,9	1,6
Österreich	1 461	-15,3	3 010	-4,2	3,3	2,1
Portugal	197	-39,2	396	-39,3	0,4	2,0
Schweden	1 197	+0,6	1 972	+25,4	2,1	1,6
Spanien	1 943	-6,5	3 334	-	3,6	1,7
Baltische Staaten	257	+135,8	575	+93,6	0,6	2,2
Island	38	-39,7	97	-26,5	0,1	2,6
Norwegen	361	-10,9	668	-12,9	0,7	1,9
Polen	631	+7,1	1 270	+5,7	1,4	2,0
Russland	1 184	+33,9	3 505	+70,3	3,8	3,0
Schweiz	2 367	-11,0	4 692	+7,3	5,1	2,0
Tschechische Republik	371	+37,4	701	+20,7	0,8	1,9
Türkei	886	+17,5	1 978	+58,9	2,1	2,2
Ungarn	251	+8,7	506	+44,6	0,5	2,0
Sonstige europäische Länder	893	-10,6	1 990	+10,2	2,2	2,2
Afrika	529	-23,3	1 628	+1,2	1,8	3,1
Republik Südafrika	188	-39,7	550	+5,4	0,6	2,9
Sonstige afrikanische Länder	341	-9,8	1 078	-0,8	1,2	3,2
Asien	7 467	-6,4	19 527	+23,3	21,2	2,6
Arabische Golfstaaten	2 106	-23,3	6 449	+28,1	7,0	3,1
Volksrepublik China und Hongkong	995	-25,9	2 028	-9,2	2,2	2,0
Israel	246	+11,8	676	+37,1	0,7	2,7
Japan	2 589	+1,3	5 740	+3,0	6,2	2,2
Südkorea	269	+40,8	950	+130,6	1,0	3,5
Taiwan	161	+49,1	479	+88,6	0,5	3,0
Sonstige asiatische Länder	1 101	+35,8	3 205	+74,9	3,5	2,9
Amerika	4 096	+8,1	8 903	+17,5	9,7	2,2
Kanada	363	+14,9	826	+2,7	0,9	2,3
USA	3 237	+3,9	6 582	+7,1	7,1	2,0
Mittelamerika und Karibik	205	+40,4	616	+229,4	0,7	3,0
Brasilien	129	+24,0	271	+32,2	0,3	2,1
Sonstige südamerikanische Länder	162	+48,6	608	+160,9	0,7	3,8
Australien, Neuseeland und Ozeanien	378	+62,9	910	+93,2	1,0	2,4
Ohne Angabe	2 380	-6,4	4 025	-0,6	4,4	1,7

Noch: 2.4 Leistung der Beherbergungsstätten nach Reisegebieten und Herkunftsländern

Juli 2005

Reisegebiet Herkunftsland (ständiger Wohnsitz)	Ankünfte		Übernachtungen			Mittlere Aufenthalts- dauer ³⁾
	aller Gäste	Verän- derung ¹⁾	aller Gäste	Verän- derung ¹⁾	Anteil ²⁾	
Ruhrgebiet	160 813	-8,7	328 199	-7,0	100	2,0
Bundesrepublik Deutschland	133 540	-11,1	273 417	-9,2	83,3	2,0
Ausland	27 273	+4,8	54 782	+5,8	16,7	2,0
Europa	22 658	+2,0	43 641	+4,5	79,7	1,9
EU-Länder	16 340	+2,7	29 716	+2,3	54,2	1,8
Belgien	1 053	-9,8	1 996	-1,5	3,6	1,9
Dänemark	785	+6,7	1 173	+15,2	2,1	1,5
Finnland	322	+14,2	739	+70,7	1,3	2,3
Frankreich	1 350	-16,1	2 214	-9,9	4,0	1,6
Griechenland	224	+10,9	468	-46,5	0,9	2,1
Vereinigtes Königreich	2 399	+5,2	4 357	-0,6	8,0	1,8
Republik Irland	206	+136,8	369	+126,4	0,7	1,8
Italien	925	-18,8	2 073	-2,8	3,8	2,2
Luxemburg	161	+26,8	273	+46,8	0,5	1,7
Niederlande	4 038	+10,9	7 921	+16,8	14,5	2,0
Österreich	1 008	+11,8	2 160	+24,0	3,9	2,1
Portugal	309	+16,2	506	+14,5	0,9	1,6
Schweden	2 886	+1,7	3 901	+17,3	7,1	1,4
Spanien	674	+6,0	1 566	-49,3	2,9	2,3
Baltische Staaten	241	-7,7	589	+20,4	1,1	2,4
Island	118	+168,2	240	+306,8	0,4	2,0
Norwegen	434	-11,4	579	-33,8	1,1	1,3
Polen	1 111	-11,3	2 686	+17,6	4,9	2,4
Russland	811	-0,7	2 107	+5,9	3,8	2,6
Schweiz	1 058	-11,8	1 986	-7,6	3,6	1,9
Tschechische Republik	417	+25,2	1 029	+56,6	1,9	2,5
Türkei	547	-11,3	1 091	-5,1	2,0	2,0
Ungarn	598	+23,6	926	+6,4	1,7	1,5
Sonstige europäische Länder	983	+24,0	2 692	+23,1	4,9	2,7
Afrika	393	-4,8	1 053	+10,7	1,9	2,7
Republik Südafrika	84	-46,8	134	-53,3	0,2	1,6
Sonstige afrikanische Länder	309	+21,2	919	+38,4	1,7	3,0
Asien	1 632	+22,0	4 399	+5,1	8,0	2,7
Arabische Golfstaaten	180	-13,5	654	+3,2	1,2	3,6
Volksrepublik China und Hongkong	341	-6,6	984	+4,1	1,8	2,9
Israel	99	+73,7	238	-19,0	0,4	2,4
Japan	488	+94,4	1 033	+111,2	1,9	2,1
Südkorea	63	-6,0	118	-73,8	0,2	1,9
Taiwan	56	-12,5	137	-55,5	0,3	2,4
Sonstige asiatische Länder	405	+24,2	1 235	+16,0	2,3	3,0
Amerika	1 544	+11,5	4 075	+6,5	7,4	2,6
Kanada	251	+112,7	539	+61,4	1,0	2,1
USA	1 032	+0,8	2 476	-6,5	4,5	2,4
Mittelamerika und Karibik	37	-2,6	254	+117,1	0,5	6,9
Brasilien	115	-22,8	408	-10,3	0,7	3,5
Sonstige südamerikanische Länder	109	+94,6	398	+46,3	0,7	3,7
Australien, Neuseeland und Ozeanien	297	+209,4	568	+163,0	1,0	1,9
Ohne Angabe	749	+29,6	1 046	+24,8	1,9	1,4

Noch: 2.4 Leistung der Beherbergungsstätten nach Reisegebieten und Herkunftsländern

Juli 2005

Reisegebiet Herkunftsland (ständiger Wohnsitz)	Ankünfte		Übernachtungen			Mittlere Aufenthalts- dauer ³⁾
	aller Gäste	Verän- derung ¹⁾	aller Gäste	Verän- derung ¹⁾	Anteil ²⁾	
Nordrhein-Westfalen	1 295 716	-7,8	3 374 037	-2,8	100	2,6
Bundesrepublik Deutschland	1 017 781	-10,6	2 717 082	-4,7	80,5	2,7
Ausland	277 935	+4,2	656 955	+5,6	19,5	2,4
Europa	220 244	+4,1	513 110	+4,0	78,1	2,3
EU-Länder	180 838	+3,7	417 605	+2,8	63,6	2,3
Belgien	16 412	+7,0	40 769	+1,0	6,2	2,5
Dänemark	9 957	+18,8	17 859	+14,5	2,7	1,8
Finnland	2 240	-15,5	4 251	-4,6	0,6	1,9
Frankreich	12 620	-8,4	23 469	-2,0	3,6	1,9
Griechenland	1 661	+2,9	3 845	-13,3	0,6	2,3
Vereinigtes Königreich	35 389	+5,7	65 747	+7,2	10,0	1,9
Republik Irland	1 492	+19,3	3 238	+38,3	0,5	2,2
Italien	9 650	-8,5	19 052	+0,9	2,9	2,0
Luxemburg	1 860	+9,7	3 296	+14,7	0,5	1,8
Niederlande	62 343	+4,9	186 814	+1,8	28,4	3,0
Österreich	7 724	+8,7	15 685	+5,3	2,4	2,0
Portugal	1 602	-1,7	2 811	-12,9	0,4	1,8
Schweden	9 249	+4,1	13 754	+15,5	2,1	1,5
Spanien	8 639	-0,1	17 015	-8,3	2,6	2,0
Baltische Staaten	1 444	+20,6	3 692	+18,3	0,6	2,6
Island	415	+54,3	804	+28,2	0,1	1,9
Norwegen	2 978	+1,6	4 470	-9,3	0,7	1,5
Polen	5 563	-9,1	15 850	-5,8	2,4	2,8
Russland	4 786	+3,5	13 647	+16,5	2,1	2,9
Schweiz	10 286	+1,4	19 920	+5,7	3,0	1,9
Tschechische Republik	2 538	+11,3	6 526	+10,8	1,0	2,6
Türkei	3 827	+34,6	7 985	+23,6	1,2	2,1
Ungarn	2 036	+22,2	4 794	+34,9	0,7	2,4
Sonstige europäische Länder	5 533	+9,7	17 817	+17,4	2,7	3,2
Afrika	2 473	-17,7	8 324	-5,7	1,3	3,4
Republik Südafrika	584	-21,3	1 647	+2,2	0,3	2,8
Sonstige afrikanische Länder	1 889	-16,5	6 677	-7,5	1,0	3,5
Asien	22 880	+3,1	61 777	+13,3	9,4	2,7
Arabische Golfstaaten	4 431	-4,8	18 277	+27,6	2,8	4,1
Volksrepublik China und Hongkong	5 069	-2,0	10 470	-1,0	1,6	2,1
Israel	995	+2,5	2 711	-15,0	0,4	2,7
Japan	5 427	+7,9	12 242	+11,8	1,9	2,3
Südkorea	921	+5,5	2 287	+11,0	0,3	2,5
Taiwan	580	-29,8	1 756	+0,9	0,3	3,0
Sonstige asiatische Länder	5 457	+17,2	14 034	+20,2	2,1	2,6
Amerika	20 217	+7,4	48 583	+6,4	7,4	2,4
Kanada	1 883	+15,7	4 571	+0,1	0,7	2,4
USA	15 475	+6,7	35 464	+5,7	5,4	2,3
Mittelamerika und Karibik	803	-7,9	2 903	+63,8	0,4	3,6
Brasilien	855	-4,5	2 217	-7,5	0,3	2,6
Sonstige südamerikanische Länder	1 201	+29,1	3 428	+1,4	0,5	2,9
Australien, Neuseeland und Ozeanien	1 861	+32,7	4 433	+44,3	0,7	2,4
Ohne Angabe	10 260	+6,0	20 728	+27,6	3,2	2,0

3.1 Leistung der Beherbergungs

Januar bis

Amtliche Schlüsselnummer	Verwaltungsbezirk	Ankünfte			
		aller Gäste	Veränderung ¹⁾	ausländischer Gäste	Veränderung ¹⁾
	Kreisfreie Städte				
111 000	Düsseldorf	846 578	+5,5	304 963	+2,7
112 000	Duisburg	94 358	+2,0	15 928	+5,4
113 000	Essen	239 698	+1,3	40 553	-3,0
114 000	Krefeld	60 709	-3,2	14 461	+2,5
116 000	Mönchengladbach	62 786	+1,3	12 758	+2,3
117 000	Mülheim an der Ruhr	47 769	+1,5	5 498	-3,0
119 000	Oberhausen	68 426	+14,1	7 444	-3,9
120 000	Remscheid	36 106	-2,7	9 170	-1,4
122 000	Solingen	34 291	+1,6	4 999	-4,6
124 000	Wuppertal	82 539	-2,6	13 456	-6,1
154 000	Kreis Kleve	216 339	+5,4	40 402	+3,2
154 004	Bedburg-Hau
154 008	Emmerich am Rhein, Stadt	6 156	-33,9	1 424	-52,1
154 012	Geldern, Stadt	13 328	+7,3	976	-4,2
154 016	Goch, Stadt	9 331	-14,5	781	-21,0
154 020	Issum
154 024	Kalkar, Stadt	58 614	-6,2	25 281	+7,8
154 028	Kerken	9 439	-3,6	524	+29,4
154 032	Kevelaer, Stadt	42 639	+94,7	1 675	-37,8
154 036	Kleve, Stadt	35 583	+3,2	6 801	+45,2
154 040	Kranenburg
154 044	Rees, Stadt	6 691	-10,8	749	+22,2
154 048	Rheurd	4 841	+5,8	298	-3,2
154 052	Straelen, Stadt	11 073	+4,7	821	-18,0
154 056	Uedem
154 060	Wachtendonk
154 064	Weeze	695	-55,4	16	-78,7
158 000	Kreis Mettmann	251 518	-1,3	54 815	+1,6
158 004	Erkrath, Stadt	11 929	+20,5	2 499	+34,9
158 008	Haan, Stadt	14 465	+17,9	1 935	+15,9
158 012	Heiligenhaus, Stadt	7 820	-0,8	1 445	+1,9
158 016	Hilden, Stadt	35 677	+2,8	6 154	+13,6
158 020	Langenfeld (Rhld.), Stadt	12 548	+3,7	1 298	-2,6
158 024	Mettmann, Stadt	31 156	-5,0	3 659	-23,7
158 026	Monheim am Rhein, Stadt	17 866	+11,4	7 912	+11,0
158 028	Ratingen, Stadt	98 229	-8,4	26 635	+0,6
158 032	Velbert, Stadt	20 866	+1,3	3 207	-14,5
158 036	Wülfrath, Stadt	962	-22,9	71	-20,2
162 000	Rhein-Kreis Neuss	180 560	+2,3	42 720	+5,8
162 004	Dormagen, Stadt	19 846	+14,4	4 805	+22,9
162 008	Grevenbroich, Stadt	9 147	+8,6	2 685	+24,7
162 012	Jüchen
162 016	Kaarst, Stadt	22 823	+3,5	4 293	+6,1
162 020	Korschenbroich, Stadt
162 022	Meerbusch, Stadt	16 658	-3,2	3 002	-5,0
162 024	Neuss, Stadt	106 883	+0,5	27 305	+2,6
162 028	Rommerskirchen	1 942	-7,6	118	+49,4
166 000	Kreis Viersen	79 350	-5,0	6 709	-7,1
166 004	Brüggen	12 589	+0,2	733	+4,7
166 008	Grefrath
166 012	Kempen, Stadt	2 663	-22,4	367	-46,2
166 016	Nettetal, Stadt	34 722	+3,5	1 801	+59,7
166 020	Niederkrüchten	1 672	-31,1	294	-17,4
166 024	Schwalmtal
166 028	Tönisvorst, Stadt	3 183	+66,8	51	-72,1
166 032	Viersen, Stadt	6 706	-12,2	834	-17,8
166 036	Willich, Stadt	10 372	-7,8	1 283	-24,7
170 000	Kreis Wesel	160 420	+5,1	17 990	+6,3
170 004	Alpen
170 008	Dinslaken, Stadt	8 600	-5,1	752	-9,5
170 012	Hamminkeln, Stadt	6 928	-3,6	287	+13,4
170 016	Hünxe	2 797	-6,4	851	-3,0

1) Veränderung gegenüber dem Vorjahresmonat in % - 2) mittlere Aufenthaltsdauer (in Tagen) = Übernachtungen / Ankünfte - 3) mittlere Auslastung der

stätten nach Verwaltungsbezirken

Juli 2005

Übernachtungen				Mittlere Aufenthaltsdauer ²⁾		Mittlere Auslastung der angebotenen Betten ³⁾	Amtliche Schlüssel- nummer
aller Gäste	Veränderung ¹⁾	ausländischer Gäste	Veränderung ¹⁾	aller Gäste	ausländischer Gäste		
1 493 471	+3,2	604 854	+1,0	1,8	2,0	39,4	111 000
192 932	-1,9	38 622	-0,2	2,0	2,4	35,3	112 000
549 982	-1,3	94 786	-3,9	2,3	2,3	37,2	113 000
125 628	-	33 038	-	2,1	2,3	31,9	114 000
117 625	-1,5	28 314	-4,8	1,9	2,2	32,3	116 000
94 397	+7,5	16 510	+15,7	2,0	3,0	31,0	117 000
112 139	+13,3	14 627	-2,7	1,6	2,0	35,3	119 000
57 809	-5,4	14 151	-6,2	1,6	1,5	30,3	120 000
72 723	-0,6	13 645	-7,3	2,1	2,7	27,0	122 000
192 701	-0,5	30 191	-1,6	2,3	2,2	36,1	124 000
443 681	+3,8	74 331	-1,2	2,1	1,8	30,4	154 000
.	154 004
11 298	-38,3	2 155	-61,8	1,8	1,5	17,5	154 008
51 547	+9,8	1 673	+4,8	3,9	1,7	46,4	154 012
19 391	-3,1	1 509	-12,1	2,1	1,9	34,7	154 016
.	154 020
112 413	-5,6	44 651	+4,5	1,9	1,8	33,1	154 024
15 761	-12,4	630	+34,9	1,7	1,2	15,3	154 028
73 663	+78,9	2 961	-33,7	1,7	1,8	27,4	154 032
65 901	-0,5	13 103	+15,4	1,9	1,9	34,3	154 036
.	154 040
13 827	-0,3	2 228	+80,0	2,1	3,0	12,8	154 044
10 281	+2,7	1 252	-15,9	2,1	4,2	25,4	154 048
21 378	+1,1	1 949	-27,8	1,9	2,4	37,8	154 052
.	154 056
.	154 060
2 929	-18,5	16	-80,2	4,2	1,0	17,7	154 064
478 572	-0,3	119 140	+0,2	1,9	2,2	34,0	158 000
21 618	+10,5	5 165	+8,6	1,8	2,1	25,6	158 004
29 889	-7,2	4 204	+7,7	2,1	2,2	34,1	158 008
12 941	+0,9	3 264	+9,2	1,7	2,3	24,6	158 012
68 259	-1,9	13 210	-1,2	1,9	2,1	38,9	158 016
19 973	-1,3	3 031	-5,0	1,6	2,3	29,2	158 020
65 496	+8,2	6 924	-28,1	2,1	1,9	31,2	158 024
33 125	+8,8	13 498	+3,0	1,9	1,7	32,0	158 026
189 933	-4,0	63 528	+3,4	1,9	2,4	39,0	158 028
35 248	+2,9	6 101	-3,0	1,7	1,9	28,1	158 032
2 090	-16,5	215	-7,3	2,2	3,0	17,9	158 036
359 730	+2,2	96 532	+1,9	2,0	2,3	32,4	162 000
37 643	+19,5	9 359	+18,3	1,9	1,9	26,7	162 004
21 109	+0,3	7 626	+6,4	2,3	2,8	27,8	162 008
.	162 012
44 329	-2,1	10 343	-1,1	1,9	2,4	37,3	162 016
.	162 020
35 968	+12,7	8 366	+2,4	2,2	2,8	28,7	162 022
209 232	-0,9	59 548	-0,7	2,0	2,2	34,9	162 024
5 682	-2,7	278	-7,9	2,9	2,4	28,4	162 028
169 087	-3,1	13 841	-16,6	2,1	2,1	29,8	166 000
26 280	+1,0	1 628	-19,6	2,1	2,2	25,2	166 004
.	166 008
5 670	-14,3	1 052	-30,7	2,1	2,9	22,2	166 012
75 763	+0,8	3 645	+50,0	2,2	2,0	43,4	166 016
4 661	-23,3	886	-7,8	2,8	3,0	9,2	166 020
.	166 024
4 972	+49,0	119	-76,2	1,6	2,3	24,1	166 028
12 222	-13,5	1 629	-19,0	1,8	2,0	23,2	166 032
26 836	+3,3	3 058	-30,0	2,6	2,4	28,8	166 036
321 386	-6,6	36 939	-0,5	2,0	2,1	19,0	170 000
.	170 004
17 371	-13,2	1 989	-11,2	2,0	2,6	16,5	170 008
11 663	-4,8	519	+8,1	1,7	1,8	17,4	170 012
4 631	+1,7	1 137	-6,8	1,7	1,3	7,4	170 016

angebotenen Betten = (Übernachtungen / angebotene Bettentage) * 100

Januar bis

Amtliche Schlüsselnummer	Verwaltungsbezirk	Ankünfte			
		aller Gäste	Veränderung ¹⁾	ausländischer Gäste	Veränderung ¹⁾
	Noch: Kreis Wesel				
170 020	Kamp-Lintfort, Stadt	5 111	+3,9	992	-10,6
170 024	Moers, Stadt	29 097	-10,1	4 215	+1,5
170 028	Neukirchen-Vluyn, Stadt	5 700	+13,6	794	+222,8
170 032	Rheinberg, Stadt
170 036	Schermbbeck	20 431	-0,6	4 256	-0,8
170 040	Sonsbeck	4 819	+6,5	220	+32,5
170 044	Voerde (Niederrhein), Stadt	4 093	+4,6	221	-30,7
170 048	Wesel, Stadt	47 436	+2,5	3 504	+18,7
170 052	Xanten, Stadt	23 546	+72,6	1 572	+11,0
100 000	Reg.-Bez. Düsseldorf	2 461 447	+2,9	591 866	+2,0
	Kreisfreie Städte				
313 000	Aachen	192 314	+3,1	51 229	+16,8
314 000	Bonn	350 347	+11,1	55 653	+6,6
315 000	Köln	1 301 158	+13,3	373 532	+14,2
316 000	Leverkusen	69 221	+17,7	18 652	+15,0
354 000	Kreis Aachen	102 480	+0,6	22 718	+9,5
354 004	Alsdorf, Stadt
354 008	Baesweiler, Stadt
354 012	Eschweiler, Stadt	7 534	+7,2	1 156	+13,0
354 016	Herzogenrath, Stadt	4 514	-21,4	254	+64,9
354 020	Monschau, Stadt	36 832	+1,9	12 805	+19,1
354 024	Roetgen	4 721	+30,1	402	-0,7
354 028	Simmerath	30 936	-0,6	5 497	-0,5
354 032	Stolberg (Rhld.), Stadt	8 866	-9,2	2 041	-8,9
354 036	Würselen, Stadt	5 339	+11,0	440	-8,9
358 000	Kreis Düren	63 635	-0,4	9 975	+3,7
358 004	Aldenhoven
358 008	Düren, Stadt	21 024	+13,7	3 418	+14,7
358 012	Heimbach, Stadt	8 069	+3,3	1 488	+1,6
358 016	Hürtgenwald	10 275	-10,5	2 306	+2,1
358 020	Inden
358 024	Jülich, Stadt	3 475	-23,4	681	-38,8
358 028	Kreuzau	2 218	-23,7	11	-31,3
358 032	Langerwehe	-	-	-	-
358 036	Linnich, Stadt
358 040	Merzenich	-	-	-	-
358 044	Nideggen, Stadt	14 932	-5,7	1 973	+16,0
358 048	Niederzier	453	+6,3	-	-
358 052	Nörvenich	-	-	-	-
358 056	Titz	-	-	-	-
358 060	Vettweiß
362 000	Rhein-Erft-Kreis	196 438	+7,4	47 116	-0,3
362 004	Bedburg, Stadt	3 795	+20,7	353	-14,5
362 008	Bergheim, Stadt	7 324	+32,4	607	-4,0
362 012	Brühl, Stadt	47 476	+18,6	12 430	+16,0
362 016	Elsdorf	1 788	+103,2	380	+36,2
362 020	Erftstadt, Stadt	7 899	+5,1	413	-25,0
362 024	Frechen, Stadt	27 774	-8,1	6 276	-1,2
362 028	Hürth, Stadt	65 283	-4,3	23 075	-9,5
362 032	Kerpen, Stadt	12 655	+45,4	1 603	+30,1
362 036	Pulheim, Stadt	10 401	-8,3	1 110	-16,4
362 040	Wesseling, Stadt	12 043	+66,5	869	+273,0
366 000	Kreis Euskirchen	139 598	-3,4	10 046	-1,9
366 004	Bad Münstereifel, Stadt	22 257	-8,7	911	-19,9
366 008	Blankenheim	22 763	+7,0	1 704	+2,0
366 012	Dahlem	19 076	-14,2	235	-9,6
366 016	Euskirchen, Stadt	11 995	+2,4	1 362	+23,6
366 020	Hellenthal	15 448	-3,6	1 338	+9,9
366 024	Kall	10 749	-0,1	295	+24,5
366 028	Mechernich, Stadt	5 327	+5,4	216	+22,7
366 032	Nettersheim	11 694	-5,6	51	+37,8

stätten nach Verwaltungsbezirken

Juli 2005

Übernachtungen				Mittlere Aufenthaltsdauer ²⁾		Mittlere Auslastung der angebotenen Betten ³⁾	Amtliche Schlüssel- nummer
aller Gäste	Veränderung ¹⁾	ausländischer Gäste	Veränderung ¹⁾	aller Gäste	ausländischer Gäste		
14 480	-2,7	3 179	-13,0	2,8	3,2	26,6	170 020
52 131	-11,6	7 420	-13,6	1,8	1,8	32,2	170 024
11 114	+17,8	1 883	+168,2	1,9	2,4	33,8	170 028
.	170 032
39 618	-2,7	8 177	-2,0	1,9	1,9	31,5	170 036
13 807	+3,1	725	+35,0	2,9	3,3	25,6	170 040
9 441	+5,6	436	-48,9	2,3	2,0	23,6	170 044
97 035	-27,2	7 850	+6,7	2,0	2,2	11,7	170 048
46 620	+94,5	2 768	+10,3	2,0	1,8	35,2	170 052
4 781 863	+0,9	1 229 521	-0,1	1,9	2,1	33,2	100 000
430 169	+4,3	105 790	+21,4	2,2	2,1	43,1	313 000
657 762	+8,3	133 721	+6,4	1,9	2,4	38,8	314 000
2 341 254	+11,9	760 427	+11,8	1,8	2,0	42,5	315 000
118 263	+5,8	36 752	+1,0	1,7	2,0	35,9	316 000
267 711	+1,9	51 960	+8,5	2,6	2,3	24,1	354 000
.	354 004
.	354 008
16 043	+8,4	2 226	+7,0	2,1	1,9	28,6	354 012
11 308	+13,4	1 252	+358,6	2,5	4,9	42,1	354 016
91 774	-0,8	27 518	+14,8	2,5	2,1	19,0	354 020
7 893	+30,0	653	-4,4	1,7	1,6	24,8	354 024
106 966	+0,3	14 447	-6,1	3,5	2,6	30,0	354 028
17 715	-6,2	4 731	+7,2	2,0	2,3	23,0	354 032
9 417	+13,1	890	+12,2	1,8	2,0	20,8	354 036
137 711	-3,1	25 649	-0,7	2,2	2,6	18,2	358 000
.	358 004
36 614	+9,2	7 785	+9,7	1,7	2,3	34,6	358 008
18 867	-4,1	3 818	-6,4	2,3	2,6	6,7	358 012
24 069	-1,4	5 876	+11,7	2,3	2,5	26,9	358 016
.	358 020
8 300	-25,8	1 703	-52,6	2,4	2,5	28,2	358 024
4 588	-36,2	22	-76,8	2,1	2,0	21,4	358 028
-	-	-	-	-	-	-	358 032
.	358 036
-	-	-	-	-	-	-	358 040
37 989	-4,7	6 025	+17,7	2,5	3,1	19,7	358 044
1 438	+4,7	-	-	3,2	-	14,5	358 048
-	-	-	-	-	-	-	358 052
-	-	-	-	-	-	-	358 056
.	358 060
415 900	+8,2	102 190	+4,1	2,1	2,2	34,1	362 000
5 686	+24,1	718	-18,8	1,5	2,0	26,5	362 004
16 274	+33,3	2 372	+8,3	2,2	3,9	18,5	362 008
77 473	+10,0	18 224	-2,4	1,6	1,5	23,8	362 012
3 253	+99,9	666	+28,6	1,8	1,8	16,9	362 016
16 509	+4,7	1 022	-30,9	2,1	2,5	16,8	362 020
57 086	+2,2	13 211	+17,7	2,1	2,1	36,0	362 024
174 489	+3,3	57 844	-0,1	2,7	2,5	62,5	362 028
22 543	+48,4	3 901	+60,4	1,8	2,4	32,0	362 032
20 900	-0,4	2 123	+0,6	2,0	1,9	25,3	362 036
21 687	+14,5	2 109	+178,6	1,8	2,4	28,6	362 040
428 495	-1,9	32 659	-6,9	3,1	3,3	26,6	366 000
62 998	-6,3	3 274	-17,3	2,8	3,6	28,7	366 004
60 393	+16,7	4 484	+19,5	2,7	2,6	26,4	366 008
46 710	+2,5	371	-16,4	2,4	1,6	21,7	366 012
29 399	+3,8	3 048	+14,8	2,5	2,2	38,5	366 016
42 677	-6,7	3 468	+13,5	2,8	2,6	19,2	366 020
27 424	-2,5	672	-9,9	2,6	2,3	28,5	366 024
12 523	+4,8	590	+4,4	2,4	2,7	17,3	366 028
71 942	-9,2	851	+27,4	6,2	16,7	52,3	366 032

Januar bis

Amtliche Schlüsselnummer	Verwaltungsbezirk	Ankünfte			
		aller Gäste	Veränderung ¹⁾	ausländischer Gäste	Veränderung ¹⁾
	Noch: Kreis Euskirchen				
366 036	Schleiden, Stadt	17 939	+1,4	3 582	-10,8
366 040	Weilerswist	617	-31,7	73	-32,4
366 044	Zülpich, Stadt	1 733	-16,9	279	+2,2
370 000	Kreis Heinsberg	40 554	+3,4	7 189	+2,9
370 004	Erkelenz, Stadt	7 670	+33,8	1 470	+40,9
370 008	Gangelt
370 012	Geilenkirchen, Stadt	5 063	-6,6	1 675	-19,7
370 016	Heinsberg, Stadt	2 290	+3,2	508	+7,9
370 020	Hückelhoven, Stadt	5 194	+13,2	1 164	-6,5
370 024	Selfkant
370 028	Übach-Palenberg, Stadt	3 700	+18,3	516	+73,2
370 032	Waldfeucht
370 036	Wassenberg, Stadt	5 022	-10,7	309	+21,2
370 040	Wegberg, Stadt	10 192	-11,0	1 383	-2,8
374 000	Oberbergischer Kreis	152 315	-21,5	9 507	+0,2
374 004	Bergneustadt, Stadt	5 990	-84,1	32	-92,3
374 008	Engelskirchen	7 448	-	320	+3,2
374 012	Gummersbach, Stadt	27 643	+7,8	3 977	+16,7
374 016	Hückeswagen, Stadt	6 430	-21,5	527	-15,4
374 020	Lindlar	10 681	+1,3	301	-1,6
374 024	Marienheide	11 599	-24,9	885	+0,9
374 028	Morsbach	7 014	+3,5	41	+241,7
374 032	Nümbrecht	25 167	+1,1	883	-14,4
374 036	Radevormwald, Stadt	14 394	-30,0	290	-21,4
374 040	Reichshof	8 878	+0,6	249	+3,3
374 044	Waldbrohl, Stadt	4 175	-3,4	6	+20,0
374 048	Wiehl, Stadt	14 223	-3,1	1 283	+5,2
374 052	Wipperfürth, Stadt	8 673	-4,3	713	+6,6
378 000	Rhein.-Berg. Kreis	95 500	-4,4	10 519	-9,7
378 004	Bergisch Gladbach, Stadt	45 928	-1,4	5 590	-9,9
378 008	Burscheid, Stadt	5 517	+4,0	2 409	-2,5
378 012	Kürten	3 148	-13,3	58	-39,6
378 016	Leichlingen (Rhld.), Stadt	6 595	-6,5	607	-3,8
378 020	Odenthal	6 418	+9,5	587	-24,4
378 024	Overath, Stadt	4 376	-16,7	354	-13,7
378 028	Rösrath, Stadt	6 633	-17,1	208	-53,2
378 032	Wermelskirchen, Stadt	16 885	-7,1	706	+13,7
382 000	Rhein-Sieg-Kreis	288 452	+3,1	37 710	+18,6
382 004	Alfter	1 858	-15,7	190	+71,2
382 008	Bad Honnef, Stadt	50 482	-2,9	4 133	-0,7
382 012	Bornheim, Stadt	9 068	+3,3	616	-9,8
382 016	Eitorf
382 020	Hennef (Sieg), Stadt	25 122	-1,4	1 498	+4,2
382 024	Königswinter, Stadt	74 492	+13,0	12 420	+49,8
382 028	Lohmar, Stadt	8 252	-2,1	779	-19,7
382 032	Meckenheim, Stadt	4 441	-18,5	1 162	-3,7
382 036	Much	11 498	+25,6	1 093	+17,4
382 040	Neunkirchen-Seelscheid
382 044	Niederkassel, Stadt	9 968	+25,5	1 347	+64,1
382 048	Rheinbach, Stadt	2 469	-30,3	62	-26,2
382 052	Ruppichteroth
382 056	Sankt Augustin, Stadt	8 435	-4,5	1 169	-6,1
382 060	Siegburg, Stadt	17 623	+12,6	3 431	-8,7
382 064	Swisttal
382 068	Troisdorf, Stadt	36 911	+19,8	8 637	+32,7
382 072	Wachtberg	7 619	-5,3	572	+3,4
382 076	Windeck	9 621	+1,4	250	+30,9
300 000	Reg.-Bez. Köln	2 992 012	+6,3	653 846	+11,3
	Kreisfreie Städte				
512 000	Bottrop	18 191	+25,0	4 957	+87,2
513 000	Gelsenkirchen	59 403	+29,6	9 344	+11,2
515 000	Münster	264 348	+7,1	26 163	+11,7

stätten nach Verwaltungsbezirken

Juli 2005

Übernachtungen				Mittlere Aufenthaltsdauer ²⁾		Mittlere Auslastung der angebotenen Betten ³⁾	Amtliche Schlüssel- nummer
aller Gäste	Veränderung ¹⁾	ausländischer Gäste	Veränderung ¹⁾	aller Gäste	ausländischer Gäste		
60 800	-3,1	15 060	-17,7	3,4	4,2	19,9	366 036
1 265	-25,3	145	-19,0	2,1	2,0	11,3	366 040
12 364	-14,8	696	-5,0	7,1	2,5	45,7	366 044
90 916	+5,1	21 134	-6,1	2,2	2,9	27,9	370 000
16 794	+36,3	3 137	+12,8	2,2	2,1	37,5	370 004
.	370 008
13 766	-10,7	6 261	-27,5	2,7	3,7	30,5	370 012
4 900	+37,2	1 465	+54,9	2,1	2,9	23,5	370 016
11 472	+3,5	2 840	-38,2	2,2	2,4	29,2	370 020
.	370 024
7 890	+15,0	1 069	+91,6	2,1	2,1	24,6	370 028
.	370 032
10 453	-0,9	1 216	+117,1	2,1	3,9	18,0	370 036
22 512	-6,8	4 685	+19,2	2,2	3,4	32,3	370 040
515 213	-9,4	24 842	-4,2	3,4	2,6	33,0	374 000
20 922	-69,0	78	-91,5	3,5	2,4	14,2	374 004
62 201	+12,4	699	+7,7	8,4	2,2	68,6	374 008
61 388	+7,8	10 385	+8,5	2,2	2,6	22,6	374 012
14 173	-14,9	1 473	-39,6	2,2	2,8	13,1	374 016
29 745	-0,4	800	-16,8	2,8	2,7	26,3	374 020
26 301	-18,0	2 433	-8,2	2,3	2,7	23,9	374 024
16 749	+11,4	41	+156,3	2,4	1,0	33,5	374 028
110 239	+0,2	2 476	-17,7	4,4	2,8	53,6	374 032
42 142	-21,7	506	-20,7	2,9	1,7	44,4	374 036
66 768	-1,3	765	+3,1	7,5	3,1	47,4	374 040
13 884	+4,2	22	+29,4	3,3	3,7	36,8	374 044
30 454	-0,2	3 356	+10,4	2,1	2,6	25,8	374 048
20 247	+3,1	1 808	+41,4	2,3	2,5	28,8	374 052
225 874	-7,9	23 868	-7,8	2,4	2,3	29,0	378 000
92 193	-4,2	12 530	-4,9	2,0	2,2	30,8	378 004
11 558	+6,8	5 536	+4,0	2,1	2,3	36,6	378 008
8 912	-32,0	142	-62,8	2,8	2,4	17,3	378 012
47 608	-12,5	1 856	-27,7	7,2	3,1	38,0	378 016
10 870	+15,3	1 149	-18,2	1,7	2,0	22,6	378 020
9 277	-19,4	739	+0,7	2,1	2,1	18,3	378 024
13 049	-22,3	388	-62,1	2,0	1,9	25,5	378 028
32 407	-1,8	1 528	+21,0	1,9	2,2	26,5	378 032
603 277	-3,7	74 506	+6,2	2,1	2,0	31,6	382 000
4 214	-10,1	578	+69,5	2,3	3,0	19,1	382 004
106 396	-5,5	10 142	+6,5	2,1	2,5	37,6	382 008
25 005	+8,1	2 122	-7,4	2,8	3,4	29,9	382 012
.	382 016
86 765	-12,6	3 794	-21,6	3,5	2,5	35,2	382 020
139 733	-3,3	23 056	+14,0	1,9	1,9	34,6	382 024
13 439	-4,1	1 472	-16,8	1,6	1,9	17,1	382 028
8 103	-20,2	2 153	-9,7	1,8	1,9	22,4	382 032
24 240	+24,0	2 977	+27,0	2,1	2,7	30,4	382 036
.	382 040
16 744	+26,2	2 861	+50,0	1,7	2,1	39,0	382 044
5 743	-25,9	113	-46,9	2,3	1,8	19,4	382 048
.	382 052
14 906	-9,3	1 902	+0,3	1,8	1,6	29,0	382 056
30 204	+16,5	5 834	-10,8	1,7	1,7	24,2	382 060
.	382 064
57 176	+12,5	14 043	+14,2	1,5	1,6	38,5	382 068
15 606	-9,5	1 179	-12,1	2,0	2,1	27,1	382 072
31 963	+0,9	1 377	+128,0	3,3	5,5	28,3	382 076
6 232 545	+4,3	1 393 498	+8,8	2,1	2,1	35,0	300 000
33 644	+8,3	8 668	+16,7	1,8	1,7	29,4	512 000
148 162	+54,4	19 946	+14,8	2,5	2,1	36,9	513 000
630 039	+1,0	52 134	+14,5	2,4	2,0	39,9	515 000

Januar bis

Amtliche Schlüsselnummer	Verwaltungsbezirk	Ankünfte			
		aller Gäste	Veränderung ¹⁾	ausländischer Gäste	Veränderung ¹⁾
554 000	Kreis Borken	152 955	+2,4	16 414	+10,1
554 004	Ahaus, Stadt	16 468	+6,5	3 143	+7,1
554 008	Bocholt, Stadt	16 348	-4,8	1 679	-22,7
554 012	Borken, Stadt	25 769	+1,2	1 280	-4,5
554 016	Gescher, Stadt
554 020	Gronau (Westf.), Stadt	14 859	-1,5	2 723	+40,4
554 024	Heek
554 028	Heiden	2 840	+5,6	99	-24,4
554 032	Isselburg, Stadt	5 828	+5,1	1 955	+3,7
554 036	Legden	16 846	+14,7	1 124	+28,3
554 040	Raesfeld	5 380	+9,3	156	-30,4
554 044	Reken	8 512	-6,9	206	-47,2
554 048	Rhede, Stadt	3 056	+22,3	492	+103,3
554 052	Schöppingen	1 645	-36,0	196	-32,2
554 056	Stadtlohn, Stadt	3 228	+2,0	59	+1,7
554 060	Südlohn	6 804	-7,4	1 299	+35,2
554 064	Velen	14 587	+20,2	1 487	+67,8
554 068	Vreden, Stadt	5 201	-8,8	387	-12,2
558 000	Kreis Coesfeld	80 705	+3,9	4 689	+1,0
558 004	Ascheberg	9 593	-7,8	577	+3,8
558 008	Billerbeck, Stadt	13 718	+7,3	946	+19,9
558 012	Coesfeld, Stadt	12 295	-7,7	730	+11,3
558 016	Dülmen, Stadt	15 471	+2,6	484	-38,7
558 020	Havixbeck	3 981	+13,3	725	+3,1
558 024	Lüdinghausen, Stadt	4 640	-5,4	326	+32,5
558 028	Nordkirchen	1 234	+38,0	94	+19,0
558 032	Nottuln	10 138	-1,3	225	-62,2
558 036	Olfen, Stadt	992	-9,2	41	+13,9
558 040	Rosendahl	1 403	+57,3	220	+254,8
558 044	Senden	7 240	+59,1	321	+145,0
562 000	Kreis Recklinghausen	149 399	-4,4	15 606	+8,0
562 004	Castrop-Rauxel, Stadt	9 343	-6,5	832	+14,1
562 008	Datteln, Stadt	12 416	+4,5	465	+10,5
562 012	Dorsten, Stadt	14 870	+3,5	1 811	+38,0
562 014	Gladbeck, Stadt	21 158	-8,8	4 144	+2,3
562 016	Haltern am See, Stadt	33 088	-7,7	1 239	+5,0
562 020	Herten, Stadt	8 551	-3,5	723	-26,9
562 024	Marl, Stadt	11 050	+4,3	991	+26,1
562 028	Oer-Erkenschwick, Stadt	12 953	-8,6	603	-26,2
562 032	Recklinghausen, Stadt	23 265	-4,7	4 526	+18,9
562 036	Waltrop, Stadt	2 705	-6,8	272	-25,9
566 000	Kreis Steinfurt	158 248	-7,4	19 976	-7,7
566 004	Altenberge	4 637	-12,2	25	+127,3
566 008	Emsdetten, Stadt	8 360	-10,9	269	-8,8
566 012	Greven, Stadt	9 983	+2,6	794	-2,3
566 016	Hörstel, Stadt	10 756	-28,6	2 363	-14,0
566 020	Hopsten	6 388	-11,9	111	-37,3
566 024	Horstmar, Stadt	1 423	-14,1	80	-19,2
566 028	Ibbenbüren, Stadt	13 865	+1,2	2 059	+20,3
566 032	Ladbergen	7 674	+6,5	1 476	+13,7
566 036	Laer	1 360	-2,6	95	+25,0
566 040	Lengerich, Stadt	2 600	-43,5	672	-41,5
566 044	Lienen	2 830	+4,1	311	-21,9
566 048	Lotte
566 052	Metelen	1 881	+2,8	50	-32,4
566 056	Mettingen	5 479	-4,7	589	-12,0
566 060	Neuenkirchen	3 233	+7,3	277	+73,1
566 064	Nordwalde
566 068	Ochtrup, Stadt	1 975	+12,7	200	+9,3
566 072	Recke	2 810	+24,2	228	+76,7
566 076	Rheine, Stadt	20 711	+4,1	2 670	-8,0
566 080	Saerbeck	5 995	-2,6	453	-39,8
566 084	Steinfurt, Stadt	5 493	+20,2	264	-13,2
566 088	Tecklenburg, Stadt	32 519	-18,4	6 703	-9,5
566 092	Westerkappeln
566 096	Wettringen	2 286	+28,4	244	-11,9

stätten nach Verwaltungsbezirken

Juli 2005

Übernachtungen				Mittlere Aufenthaltsdauer ²⁾		Mittlere Auslastung der angebotenen Betten ³⁾	Amtliche Schlüssel- nummer
aller Gäste	Veränderung ¹⁾	ausländischer Gäste	Veränderung ¹⁾	aller Gäste	ausländischer Gäste		
277 908	+1,1	32 751	+5,6	1,8	2,0	26,0	554 000
27 938	+0,2	5 554	+4,0	1,7	1,8	26,5	554 004
29 492	-15,3	4 460	-35,3	1,8	2,7	26,5	554 008
46 384	-1,8	2 224	-7,1	1,8	1,7	32,0	554 012
.	554 016
29 851	+2,2	4 787	+33,5	2,0	1,8	26,5	554 020
.	554 024
8 716	+10,9	236	-8,2	3,1	2,4	36,6	554 028
8 320	+6,0	2 663	-1,7	1,4	1,4	32,6	554 032
30 904	+20,4	3 217	+82,2	1,8	2,9	24,2	554 036
7 293	+4,1	206	-50,5	1,4	1,3	15,0	554 040
15 599	-3,1	377	-57,0	1,8	1,8	23,0	554 044
5 295	+30,2	921	+100,7	1,7	1,9	31,0	554 048
3 996	-15,8	866	+34,5	2,4	4,4	14,7	554 052
6 408	-12,8	117	-16,4	2,0	2,0	22,9	554 056
11 100	-7,5	2 366	+68,8	1,6	1,8	26,5	554 060
23 377	+18,4	3 426	+53,6	1,6	2,3	30,2	554 064
10 579	-0,4	1 135	-27,8	2,0	2,9	22,1	554 068
162 481	+5,3	12 756	+28,6	2,0	2,7	23,0	558 000
15 795	-7,1	1 172	+36,1	1,6	2,0	18,4	558 004
37 627	+8,1	3 753	+33,5	2,7	4,0	38,9	558 008
23 808	-0,5	2 602	+80,9	1,9	3,6	29,9	558 012
25 492	+5,4	1 031	-19,5	1,6	2,1	17,2	558 016
10 635	+5,4	1 367	+6,1	2,7	1,9	27,4	558 020
8 643	+15,2	1 437	+219,3	1,9	4,4	19,2	558 024
1 493	+17,0	120	+14,3	1,2	1,3	15,0	558 028
20 884	+3,2	385	-69,0	2,1	1,7	28,2	558 032
1 497	-16,7	62	-16,2	1,5	1,5	12,0	558 036
2 149	+36,9	287	+102,1	1,5	1,3	9,4	558 040
14 458	+21,8	540	+138,9	2,0	1,7	15,8	558 044
307 719	-2,2	30 430	-4,5	2,1	1,9	30,0	562 000
18 016	+7,3	1 489	-10,2	1,9	1,8	29,7	562 004
28 202	-1,5	1 184	+5,5	2,3	2,5	47,5	562 008
32 819	+4,4	4 697	+26,7	2,2	2,6	25,5	562 012
43 097	+5,7	6 386	-0,4	2,0	1,5	43,2	562 014
79 594	+2,8	2 597	-5,2	2,4	2,1	28,4	562 016
15 464	-3,9	1 541	-26,8	1,8	2,1	28,8	562 020
20 061	+1,3	2 192	+16,8	1,8	2,2	25,2	562 024
26 565	-8,3	1 495	-22,7	2,1	2,5	30,5	562 028
39 427	-21,0	8 236	-13,1	1,7	1,8	24,8	562 032
4 474	-8,5	613	-27,2	1,7	2,3	24,3	562 036
343 304	-7,2	42 864	-16,7	2,2	2,1	20,8	566 000
7 547	-2,6	109	-27,3	1,6	4,4	35,4	566 004
17 060	-7,6	565	-8,9	2,0	2,1	26,1	566 008
17 087	+2,3	1 227	-7,5	1,7	1,5	19,3	566 012
25 700	-37,2	4 315	-39,9	2,4	1,8	24,2	566 016
9 001	-6,1	234	-3,3	1,4	2,1	33,3	566 020
3 594	-	178	+5,3	2,5	2,2	19,3	566 024
24 354	-8,3	3 663	+4,8	1,8	1,8	24,8	566 028
10 694	+13,4	1 809	+18,7	1,4	1,2	8,8	566 032
3 518	-20,7	215	+30,3	2,6	2,3	20,7	566 036
6 315	-40,6	1 916	-9,2	2,4	2,9	14,7	566 040
9 196	-12,4	2 471	+23,3	3,2	7,9	10,4	566 044
.	566 048
5 898	+6,5	77	-40,8	3,1	1,5	22,9	566 052
10 306	-1,1	1 458	-9,2	1,9	2,5	15,5	566 056
5 535	-6,4	771	+25,0	1,7	2,8	22,0	566 060
.	566 064
2 763	-5,8	273	-29,1	1,4	1,4	18,4	566 068
5 779	+3,4	591	+61,9	2,1	2,6	19,8	566 072
31 063	-1,0	5 370	-11,3	1,5	2,0	26,0	566 076
13 975	-2,8	648	-45,8	2,3	1,4	34,0	566 080
12 651	-0,4	617	-30,9	2,3	2,3	27,8	566 084
100 436	-1,7	14 668	-10,4	3,1	2,2	21,0	566 088
.	566 092
7 390	-15,6	1 234	-74,5	3,2	5,1	9,4	566 096

Januar bis

Amtliche Schlüsselnummer	Verwaltungsbezirk	Ankünfte			
		aller Gäste	Veränderung ¹⁾	ausländischer Gäste	Veränderung ¹⁾
570 000	Kreis Warendorf	62 304	-2,0	6 554	-4,7
570 004	Ahlen, Stadt	7 176	+2,0	1 115	-12,1
570 008	Beckum, Stadt	4 773	-17,4	445	+1,1
570 012	Beelen
570 016	Drensteinfurt, Stadt
570 020	Ennigerloh, Stadt	3 364	+9,7	358	-20,6
570 024	Everswinkel	2 693	+5,1	54	-60,9
570 028	Oelde, Stadt	10 347	-1,6	1 805	-12,8
570 032	Ostbevern	1 435	+19,1	58	+23,4
570 036	Sassenberg, Stadt	2 428	+1,1	90	-10,9
570 040	Sendenhorst, Stadt	3 210	+7,5	385	+1,9
570 044	Telgte, Stadt	4 908	-15,4	379	+3,0
570 048	Wadersloh	2 527	+50,2	124	+110,2
570 052	Warendorf, Stadt	17 937	-5,3	1 516	+10,3
500 000	Reg.-Bez. Münster	945 553	+2,2	103 703	+6,9
	Kreisfreie Stadt				
711 000	Bielefeld	154 984	+6,3	24 613	+13,8
754 000	Kreis Gütersloh	118 125	+3,2	14 833	-8,3
754 004	Borgholzhausen, Stadt
754 008	Gütersloh, Stadt	27 685	+3,9	5 213	+7,7
754 012	Halle (Westf.), Stadt	20 495	+28,1	738	-14,9
754 016	Harsewinkel, Stadt	18 116	-0,5	3 554	+11,9
754 020	Herzebrock-Clarholz
754 024	Langenberg	763	-5,9	66	+46,7
754 028	Rheda-Wiedenbrück, Stadt	19 573	+9,6	1 881	-33,3
754 032	Rietberg, Stadt	3 473	-5,7	141	-57,0
754 036	Schloß Holte-Stukenbrock, Stadt	10 177	+0,8	1 459	+8,0
754 040	Steinhagen	1 871	+12,7	42	+13,5
754 044	Verl	6 239	-4,9	868	-39,6
754 048	Versmold, Stadt	5 007	-6,1	296	-17,1
754 052	Werther (Westf.), Stadt	2 254	-32,0	133	-35,4
758 000	Kreis Herford	64 595	+1,3	6 335	+8,2
758 004	Bünde, Stadt	4 603	+37,0	542	+29,4
758 008	Enger, Stadt
758 012	Herford, Stadt	14 354	-	2 532	+10,1
758 016	Hiddenhausen	5 345	+20,1	694	-27,8
758 020	Kirchlengern
758 024	Löhne, Stadt	8 152	+0,3	501	+7,1
758 028	Rödinghausen	7 572	-9,7	15	-55,9
758 032	Spenge, Stadt
758 036	Vlotho, Stadt	22 794	-1,3	1 967	+18,8
762 000	Kreis Höxter	135 888	-3,4	7 954	+6,2
762 004	Bad Driburg, Stadt	36 735	-8,9	878	+4,9
762 008	Beverungen, Stadt	16 857	-0,5	584	+2,1
762 012	Borgentreich, Stadt
762 016	Brakel, Stadt	12 109	-12,6	377	-17,3
762 020	Höxter, Stadt	29 348	+10,0	2 029	+24,9
762 024	Marienmünster, Stadt	2 818	+2,0	476	-33,2
762 028	Nieheim, Stadt	10 441	-2,5	1 210	+12,7
762 032	Steinheim, Stadt
762 036	Warburg, Stadt	20 201	-11,4	1 173	+8,1
762 040	Willebadessen, Stadt	6 278	+20,8	1 157	+12,3
766 000	Kreis Lippe	217 242	+1,4	22 548	+18,2
766 004	Augustdorf
766 008	Bad Salzuflen, Stadt	61 088	+11,0	7 852	+61,3
766 012	Barntrup, Stadt
766 016	Blomberg, Stadt	10 343	-	365	-28,6
766 020	Detmold, Stadt	31 411	-3,6	4 262	+4,1
766 024	Dörentrup	4 288	-25,1	97	+470,6
766 028	Extetal	7 207	-8,8	680	-18,9
766 032	Horn-Bad Meinberg, Stadt	33 915	+11,4	2 453	-7,8

stätten nach Verwaltungsbezirken

Juli 2005

Übernachtungen				Mittlere Aufenthaltsdauer ²⁾		Mittlere Auslastung der angebotenen Betten ³⁾	Amtliche Schlüssel- nummer
aller Gäste	Veränderung ¹⁾	ausländischer Gäste	Veränderung ¹⁾	aller Gäste	ausländischer Gäste		
134 936	+0,9	14 861	-8,8	2,2	2,3	26,4	570 000
13 805	-0,1	2 150	-29,6	1,9	1,9	26,8	570 004
9 197	-0,6	959	+3,8	1,9	2,2	22,7	570 008
.	570 012
.	570 016
7 643	+3,1	645	-29,6	2,3	1,8	39,6	570 020
9 418	+35,1	155	-61,3	3,5	2,9	33,1	570 024
20 897	-7,0	3 964	-18,5	2,0	2,2	24,7	570 028
2 842	+14,3	113	-53,3	2,0	1,9	22,1	570 032
5 592	-1,9	268	-25,3	2,3	3,0	12,0	570 036
6 598	+8,5	1 548	+3,3	2,1	4,0	32,4	570 040
9 862	-8,0	759	+10,3	2,0	2,0	26,7	570 044
6 042	+63,8	170	+153,7	2,4	1,4	26,4	570 048
40 504	-3,4	3 588	+22,1	2,3	2,4	33,2	570 052
2 038 193	+2,0	214 410	+1,7	2,2	2,1	28,9	500 000
281 943	+2,7	52 664	+12,5	1,8	2,1	32,8	711 000
217 177	+2,3	33 017	-8,3	1,8	2,2	27,5	754 000
.	754 004
52 503	+5,1	11 934	+2,2	1,9	2,3	28,8	754 008
35 746	+7,0	2 040	-13,6	1,7	2,8	37,3	754 012
28 402	+0,4	6 811	+7,0	1,6	1,9	33,9	754 016
.	754 020
1 762	+10,7	149	+181,1	2,3	2,3	16,6	754 024
32 776	+15,8	4 743	-10,0	1,7	2,5	32,8	754 028
7 744	-7,3	262	-36,9	2,2	1,9	22,5	754 032
20 866	+5,5	3 206	+3,4	2,1	2,2	21,5	754 036
3 260	-0,3	74	-51,0	1,7	1,8	14,9	754 040
10 146	-9,2	1 466	-48,8	1,6	1,7	27,1	754 044
14 167	-0,6	1 021	-24,9	2,8	3,4	19,9	754 048
5 734	-13,8	264	-33,8	2,5	2,0	19,4	754 052
235 197	+2,1	13 499	+10,6	3,6	2,1	30,4	758 000
12 032	-21,5	704	-1,4	2,6	1,3	27,0	758 004
.	758 008
25 138	+3,4	4 823	+16,4	1,8	1,9	18,4	758 012
10 122	+21,1	1 116	-34,7	1,9	1,6	23,6	758 016
.	758 020
46 728	+8,7	1 463	+32,4	5,7	2,9	40,6	758 024
20 399	+0,4	108	-18,2	2,7	7,2	40,6	758 028
.	758 032
117 018	+3,3	5 153	+18,3	5,1	2,6	32,6	758 036
665 406	-4,2	25 582	-11,8	4,9	3,2	40,1	762 000
426 326	-3,4	2 878	-11,9	11,6	3,3	59,8	762 004
39 732	-9,0	1 007	-11,6	2,4	1,7	23,2	762 008
.	762 012
29 396	-11,2	1 099	-16,4	2,4	2,9	25,6	762 016
55 284	+7,5	4 786	+24,3	1,9	2,4	25,6	762 020
12 480	-16,5	3 166	-46,8	4,4	6,7	21,4	762 024
36 564	-11,1	6 183	-17,5	3,5	5,1	24,6	762 028
.	762 032
47 627	-10,3	2 913	+7,3	2,4	2,5	29,4	762 036
15 861	+17,1	3 287	+5,5	2,5	2,8	26,9	762 040
978 461	-0,6	73 420	+27,9	4,5	3,3	32,2	766 000
.	766 004
439 292	-0,9	18 714	+66,2	7,2	2,4	48,6	766 008
.	766 012
24 715	-3,4	1 124	-44,8	2,4	3,1	21,7	766 016
59 875	-1,6	7 549	+4,9	1,9	1,8	31,2	766 020
12 853	-28,6	285	+383,1	3,0	2,9	18,8	766 024
29 086	-3,3	3 252	-8,0	4,0	4,8	9,7	766 028
177 744	-1,4	10 747	-4,4	5,2	4,4	33,9	766 032

Januar bis

Amtliche Schlüsselnummer	Verwaltungsbezirk	Ankünfte			
		aller Gäste	Veränderung ¹⁾	ausländischer Gäste	Veränderung ¹⁾
	Noch: Kreis Lippe				
766 036	Kalletal	5 831	+7,8	419	+31,3
766 040	Lage, Stadt	9 878	+1,6	277	+33,8
766 044	Lemgo, Stadt	8 499	-2,2	1 808	+3,0
766 048	Leopoldshöhe	1 296	-12,3	33	-25,0
766 052	Lügde, Stadt	23 400	+12,4	2 453	+67,2
766 056	Oerlinghausen, Stadt	11 241	-6,6	205	-18,3
766 060	Schieder-Schwalenberg, Stadt	7 527	-41,0	1 308	-31,4
766 064	Schlangen	244	-33,2	25	-30,6
770 000	Kreis Minden-Lübbecke	159 594	+6,5	14 920	+22,9
770 004	Bad Oeynhausen, Stadt	58 584	+8,2	4 978	+65,5
770 008	Espelkamp, Stadt	7 626	+4,3	1 010	-16,1
770 012	Hille	2 215	-7,1	24	-69,6
770 016	Hüllhorst	6 539	-17,0	180	-57,8
770 020	Lübbecke, Stadt
770 024	Minden, Stadt	32 213	+8,5	4 269	+7,2
770 028	Petershagen, Stadt	9 723	+0,4	348	-26,0
770 032	Porta Westfalica, Stadt	25 471	+29,2	2 386	+66,0
770 036	Preußisch-Oldendorf, Stadt	7 896	+1,5	111	-67,7
770 040	Rahden, Stadt	4 670	-27,8	884	+74,0
770 044	Stemwede
774 000	Kreis Paderborn	122 351	+2,7	15 413	+11,4
774 004	Altenbeken	801	+67,6	178	+128,2
774 008	Bad Lippspringe, Stadt	24 990	+3,6	2 371	+11,9
774 012	Borchen	5 562	+12,8	421	+196,5
774 016	Büren, Stadt	9 764	-20,9	229	-44,8
774 020	Delbrück, Stadt	7 263	+0,5	394	+12,3
774 024	Hövelhof	5 409	+35,5	664	+124,3
774 028	Lichtenau, Stadt	4 046	-5,9	472	+10,3
774 032	Paderborn, Stadt	51 587	+7,3	8 913	+5,3
774 036	Salzkotten, Stadt	2 786	-4,4	496	+1,4
774 040	Bad Wünnenberg, Stadt	10 143	-5,2	1 275	+20,7
700 000	Reg.-Bez. Detmold	972 779	+2,6	106 616	+10,8
	Kreisfreie Städte				
911 000	Bochum	141 236	-1,4	16 797	-19,0
913 000	Dortmund	262 345	+4,7	45 807	+10,1
914 000	Hagen	40 943	+3,7	8 157	+5,3
915 000	Hamm	39 258	+2,4	8 169	+18,1
916 000	Herne	12 863	-9,2	723	+6,3
954 000	Ennepe-Ruhr-Kreis	86 504	-5,0	7 515	-13,1
954 004	Breckerfeld, Stadt	6 279	-19,2	115	-34,3
954 008	Ennepetal, Stadt
954 012	Gevelsberg, Stadt
954 016	Hattingen, Stadt	19 924	-0,6	2 093	+13,1
954 020	Herdecke, Stadt	8 773	-1,3	905	-7,7
954 024	Schwelm, Stadt	11 490	+8,4	1 321	-10,7
954 028	Sprockhövel, Stadt	9 824	+5,5	249	-37,0
954 032	Wetter (Ruhr), Stadt	5 581	-31,2	451	-17,2
954 036	Witten, Stadt	15 910	-10,9	2 068	-23,4
958 000	Hochsauerlandkreis	598 661	+5,7	149 244	+19,4
958 004	Arnsberg, Stadt	28 853	-4,3	6 521	-8,3
958 008	Bestwig	16 325	-10,9	1 876	-6,7
958 012	Brilon, Stadt	23 716	+1,3	4 751	+8,8
958 016	Eslohe (Sauerland)	20 095	+33,5	1 089	+1,9
958 020	Hallenberg, Stadt	15 576	+4,3	6 192	+8,8
958 024	Marsberg, Stadt	2 629	-18,2	434	-32,0
958 028	Medebach, Stadt	129 259	+8,4	51 181	+26,2
958 032	Meschede, Stadt	36 808	-	6 100	+20,4
958 036	Olsberg, Stadt	30 372	+3,3	5 106	+8,3
958 040	Schmallenberg, Stadt	93 775	+9,8	12 084	+13,9
958 044	Sundern (Sauerland), Stadt	36 976	-2,0	2 899	+47,7
958 048	Winterberg, Stadt	164 277	+7,5	51 011	+23,7

stätten nach Verwaltungsbezirken

Juli 2005

Übernachtungen				Mittlere Aufenthaltsdauer ²⁾		Mittlere Auslastung der angebotenen Betten ³⁾	Amtliche Schlüssel- nummer
aller Gäste	Veränderung ¹⁾	ausländischer Gäste	Veränderung ¹⁾	aller Gäste	ausländischer Gäste		
22 354	+8,8	1 922	+26,4	3,8	4,6	15,3	766 036
26 030	+0,3	993	+33,1	2,6	3,6	21,6	766 040
16 488	-3,9	4 020	-5,6	1,9	2,2	13,1	766 044
3 123	-13,6	144	+14,3	2,4	4,4	30,0	766 048
83 736	+50,6	15 826	+103,7	3,6	6,5	37,2	766 052
45 729	-10,3	726	-20,3	4,1	3,5	43,9	766 056
31 813	-35,3	4 432	-28,7	4,2	3,4	21,1	766 060
591	-49,3	73	-41,6	2,4	2,9	7,7	766 064
841 886	+6,1	29 134	+11,7	5,3	2,0	48,0	770 000
565 955	+7,6	9 369	+52,3	9,7	1,9	62,0	770 004
13 540	+1,3	2 976	+15,1	1,8	2,9	23,9	770 008
16 903	-4,7	162	-54,9	7,6	6,8	52,8	770 012
12 806	+4,2	422	-46,3	2,0	2,3	32,5	770 016
.	770 020
46 824	-3,0	6 789	-10,6	1,5	1,6	28,5	770 024
54 000	+2,6	1 022	-49,5	5,6	2,9	38,3	770 028
46 336	+29,0	4 299	+95,9	1,8	1,8	23,6	770 032
66 427	-1,9	521	-66,7	8,4	4,7	48,0	770 036
10 432	-5,1	2 053	+30,5	2,2	2,3	34,3	770 040
.	770 044
415 912	+3,0	39 154	+13,1	3,4	2,5	35,3	774 000
3 112	+28,5	1 403	+120,9	3,9	7,9	18,8	774 004
164 582	+3,1	5 284	-4,7	6,6	2,2	51,7	774 008
25 795	+6,0	648	+118,2	4,6	1,5	40,3	774 012
25 254	-7,2	455	-53,8	2,6	2,0	29,6	774 016
12 287	-1,0	901	+41,0	1,7	2,3	25,5	774 020
11 277	+50,0	2 299	+131,5	2,1	3,5	14,3	774 024
11 621	-15,5	2 799	+58,0	2,9	5,9	11,2	774 028
99 703	+9,1	20 756	+8,2	1,9	2,3	36,5	774 032
3 918	-9,5	1 029	-2,5	1,4	2,1	17,0	774 036
58 363	-4,1	3 580	+2,0	5,8	2,8	35,2	774 040
3 635 982	+1,2	266 470	+10,1	3,7	2,5	36,2	700 000
258 052	-5,1	36 024	-28,8	1,8	2,1	43,0	911 000
395 905	-2,9	73 556	-3,2	1,5	1,6	34,6	913 000
76 449	+10,1	17 209	+20,0	1,9	2,1	27,7	914 000
63 891	+1,0	11 339	+4,3	1,6	1,4	32,1	915 000
25 428	+0,3	2 112	+69,9	2,0	2,9	25,4	916 000
225 861	-5,1	20 016	-15,7	2,6	2,7	35,8	954 000
14 746	-13,9	451	-22,9	2,3	3,9	28,0	954 004
.	954 008
.	954 012
38 095	-7,9	4 596	-28,6	1,9	2,2	33,4	954 016
23 544	-14,4	1 965	-16,8	2,7	2,2	33,5	954 020
24 483	+5,1	2 712	-25,1	2,1	2,1	33,5	954 024
29 983	+1,3	634	-45,1	3,1	2,5	38,4	954 028
9 127	-37,8	819	-37,6	1,6	1,8	19,7	954 032
33 036	-5,9	8 041	+16,6	2,1	3,9	29,8	954 036
2 070 117	-0,9	530 245	+11,1	3,5	3,6	35,8	958 000
93 098	-11,1	16 472	-19,5	3,2	2,5	30,7	958 004
51 312	-5,6	6 968	-13,4	3,1	3,7	20,9	958 008
104 231	-3,9	18 449	+11,8	4,4	3,9	37,3	958 012
77 255	+12,0	3 408	-9,9	3,8	3,1	35,3	958 016
51 975	+9,3	19 982	+11,2	3,3	3,2	39,2	958 020
5 322	-22,4	995	-38,2	2,0	2,3	14,6	958 024
460 003	-8,1	209 092	+10,6	3,6	4,1	52,0	958 028
113 931	+5,4	22 555	+26,1	3,1	3,7	32,5	958 032
110 842	+5,9	18 162	+11,8	3,6	3,6	30,6	958 036
407 720	+3,5	46 147	+8,5	4,3	3,8	43,4	958 040
88 508	-2,9	7 813	+53,8	2,4	2,7	20,3	958 044
505 920	+1,3	160 202	+16,1	3,1	3,1	31,9	958 048

Januar bis

Amtliche Schlüsselnummer	Verwaltungsbezirk	Ankünfte			
		aller Gäste	Veränderung ¹⁾	ausländischer Gäste	Veränderung ¹⁾
962 000	Märkischer Kreis	115 372	+1,7	13 817	-3,8
962 004	Altena, Stadt	8 765	-9,4	399	-15,3
962 008	Balve, Stadt	7 665	-0,8	72	-32,1
962 012	Halver, Stadt	2 340	-6,9	192	-17,9
962 016	Hemer, Stadt
962 020	Herscheid	1 612	-4,7	149	-22,8
962 024	Iserlohn, Stadt	23 088	+17,0	2 773	+7,3
962 028	Kierspe, Stadt	724	-28,9	48	+65,5
962 032	Lüdenscheid, Stadt	24 547	+4,9	6 591	-6,1
962 036	Meinerzhagen, Stadt	19 185	-8,7	804	-14,8
962 040	Menden (Sauerland), Stadt	5 264	+3,0	353	+2,9
962 044	Nachrodt-Wiblingwerde	7 175	+7,6	478	+60,4
962 048	Neuenrade, Stadt	5 083	+2,7	1 294	+2,5
962 052	Plettenberg, Stadt	3 323	+1,9	240	-52,0
962 056	Schalksmühle
962 060	Werdohl, Stadt	2 154	-3,8	234	+44,4
966 000	Kreis Olpe	133 449	-1,2	11 953	+2,5
966 004	Attendorn, Stadt	26 257	+6,1	3 140	-1,1
966 008	Drolshagen, Stadt	6 178	+12,2	786	-18,0
966 012	Finnentrop	7 160	-2,5	753	+57,5
966 016	Kirchhundem	15 510	-13,8	747	+10,2
966 020	LenneStadt, Stadt	33 482	-1,1	2 150	+19,6
966 024	Olpe, Stadt	36 687	-1,8	3 498	-8,7
966 028	Wenden	8 175	-0,2	879	+18,1
970 000	Kreis Siegen-Wittgenstein	125 338	+2,1	15 393	+6,4
970 004	Bad Berleburg, Stadt	19 610	-16,0	818	+0,9
970 008	Burbach	4 996	+16,1	254	-17,5
970 012	Erndtebrück
970 016	Freudenberg, Stadt	8 709	+12,1	1 343	+12,2
970 020	Hilchenbach, Stadt	13 506	+1,2	749	-6,8
970 024	Kreuztal, Stadt	2 747	-6,8	333	+4,1
970 028	Bad Laasphe, Stadt	20 243	+9,3	2 971	-0,1
970 032	Netphen, Stadt	7 929	+9,0	156	-38,8
970 036	Neunkirchen
970 040	Siegen, Stadt	37 056	+3,7	7 614	+5,4
970 044	Wilnsdorf	8 667	+6,9	390	-6,7
974 000	Kreis Soest	176 772	-0,8	9 113	+8,2
974 004	Anröchte
974 008	Bad Sassendorf	33 985	+4,7	411	+14,2
974 012	Ense	1 184	+4,0	145	+57,6
974 016	Erwitte, Stadt	12 334	+17,2	150	-10,7
974 020	Geseke, Stadt	12 743	+4,4	98	-45,3
974 024	Lippetal	1 030	-18,2	154	-64,4
974 028	Lippstadt, Stadt	32 620	-7,4	2 867	+16,0
974 032	Möhnesee	27 919	+5,4	643	-20,6
974 036	Rüthen, Stadt	8 356	-28,9	260	+14,0
974 040	Soest, Stadt	20 160	-7,0	1 494	-2,4
974 044	Warstein, Stadt	11 015	+11,2	2 151	+48,7
974 048	Welver
974 052	Werl, Stadt	13 147	+3,4	627	+11,0
974 056	Wickede (Ruhr)	1 240	-7,2	57	-10,9
978 000	Kreis Unna	77 931	-4,4	12 536	+7,2
978 004	Bergkamen, Stadt	1 605	+139,2	259	+304,7
978 008	Bönen
978 012	Fröndenberg/Ruhr, Stadt	2 394	-31,9	168	-19,6
978 016	Holzwickede
978 020	Kamen, Stadt	11 395	-6,9	1 160	-16,8
978 024	Lünen, Stadt	14 426	-2,7	1 376	-10,2
978 028	Schwerte, Stadt	13 323	-4,0	395	+25,8
978 032	Selm, Stadt
978 036	Unna, Stadt	14 536	+1,5	2 490	+25,5
978 040	Werne, Stadt	8 720	-10,6	2 354	+13,6
900 000	Reg.-Bez. Arnsberg	1 810 672	+2,1	299 224	+10,0
	Nordrhein-Westfalen	9 182 463	+3,7	1 755 255	+7,5

stätten nach Verwaltungsbezirken

Juli 2005

Übernachtungen				Mittlere Aufenthaltsdauer ²⁾		Mittlere Auslastung der angebotenen Betten ³⁾	Amtliche Schlüssel- nummer
aller Gäste	Veränderung ¹⁾	ausländischer Gäste	Veränderung ¹⁾	aller Gäste	ausländischer Gäste		
249 880	-2,2	31 194	-14,7	2,2	2,3	28,8	962 000
18 027	-3,2	1 139	+14,2	2,1	2,9	30,8	962 004
13 985	-6,9	130	-55,2	1,8	1,8	20,7	962 008
3 419	-11,3	334	-37,5	1,5	1,7	24,4	962 012
.	962 016
3 194	-5,8	314	-28,3	2,0	2,1	15,2	962 020
40 235	+13,7	5 244	+7,7	1,7	1,9	28,7	962 024
1 846	-40,0	290	+152,2	2,5	6,0	7,2	962 028
46 924	-4,8	16 620	-18,1	1,9	2,5	33,5	962 032
46 322	-6,8	1 813	-31,9	2,4	2,3	27,9	962 036
9 286	-3,6	615	-14,9	1,8	1,7	20,2	962 040
14 189	+8,8	802	+86,9	2,0	1,7	31,9	962 044
9 044	-6,0	2 216	-12,8	1,8	1,7	29,6	962 048
6 360	+5,1	741	-32,8	1,9	3,1	27,5	962 052
.	962 056
4 521	+3,8	407	+19,0	2,1	1,7	16,3	962 060
344 741	-1,5	37 117	-9,6	2,6	3,1	20,8	966 000
62 606	-1,6	9 968	-19,8	2,4	3,2	16,3	966 004
15 992	+9,8	1 929	-33,2	2,6	2,5	12,1	966 008
20 939	+8,0	3 096	+49,9	2,9	4,1	20,0	966 012
42 340	-14,0	2 115	+8,1	2,7	2,8	22,5	966 016
87 021	-0,2	5 967	+25,2	2,6	2,8	28,0	966 020
99 013	-0,7	11 714	-20,9	2,7	3,3	21,0	966 024
16 830	+2,6	2 328	+8,9	2,1	2,6	25,2	966 028
518 906	+0,9	35 696	+6,6	4,1	2,3	38,3	970 000
231 089	-5,8	2 379	+4,8	11,8	2,9	55,3	970 004
15 415	+8,7	883	-12,4	3,1	3,5	41,5	970 008
.	970 012
16 546	+7,9	2 863	+14,8	1,9	2,1	26,1	970 016
67 846	-0,4	2 653	-20,3	5,0	3,5	21,8	970 020
5 730	+5,7	1 480	+71,5	2,1	4,4	25,7	970 024
76 988	+8,2	8 340	+5,3	3,8	2,8	40,5	970 028
17 948	+9,3	540	-34,0	2,3	3,5	30,4	970 032
.	970 036
64 047	+7,9	13 993	+5,9	1,7	1,8	37,4	970 040
19 563	+21,4	1 097	-5,1	2,3	2,8	30,5	970 044
758 163	-1,6	19 367	+9,7	4,3	2,1	32,6	974 000
.	974 004
284 523	+1,3	839	+14,3	8,4	2,0	52,5	974 008
2 167	+1,5	312	+71,4	1,8	2,2	19,4	974 012
110 746	+12,0	316	-65,4	9,0	2,1	62,1	974 016
26 622	-6,2	143	-65,5	2,1	1,5	16,7	974 020
1 697	+2,8	223	-51,9	1,6	1,4	3,3	974 024
158 080	-13,0	5 430	+19,3	4,8	1,9	44,8	974 028
65 849	-6,2	2 097	-11,1	2,4	3,3	31,6	974 032
26 538	-1,8	986	+66,0	3,2	3,8	5,9	974 036
36 949	-4,7	2 475	+1,4	1,8	1,7	24,7	974 040
24 055	+20,5	5 130	+36,8	2,2	2,4	16,6	974 044
.	974 048
17 604	+4,6	1 178	+24,3	1,3	1,9	31,6	974 052
1 981	-10,7	101	-30,3	1,6	1,8	20,8	974 056
141 773	-3,8	23 039	+0,3	1,8	1,8	26,2	978 000
4 247	+100,1	1 597	+244,9	2,6	6,2	20,2	978 004
.	978 008
4 076	-41,6	444	+14,4	1,7	2,6	17,5	978 012
.	978 016
18 614	-5,2	1 620	-11,4	1,6	1,4	24,8	978 020
29 821	+8,5	3 950	+7,9	2,1	2,9	24,1	978 024
24 488	-3,7	871	+41,2	1,8	2,2	28,3	978 028
.	978 032
26 189	+4,7	4 833	+20,6	1,8	1,9	29,9	978 036
16 638	-10,3	4 038	+3,7	1,9	1,7	26,2	978 040
5 129 166	-1,4	836 914	+3,9	2,8	2,8	33,1	900 000
21 817 749	+1,4	3 940 813	+4,5	2,4	2,2	33,7	

3.2 Leistung der Beherbergungsstätten

Januar bis

Lfd. Nr.	Gemeindeguppe Betriebsart	Ankünfte			
		aller Gäste	Veränderung ¹⁾	ausländischer Gäste	Veränderung ¹⁾
1	Mineral-, Moor-, Sole- und Thermalbäder	486 565	+3,8	73 189	+21,3
2	Hotels	250 933	+5,6	51 772	+26,6
3	Gasthöfe	2 870	-27,0	151	-45,3
4	Pensionen	30 810	-4,6	583	-5,2
5	Hotels garnis	73 288	+0,1	15 871	+11,3
6	Erholungs-, Ferien- und Schulungsheime und Boardinghouses	24 837	-1,5	483	-40,1
7	Ferienhäuser, -wohnungen, -zentren	2 015	+15,5	108	-
8	Hütten, Jugendherbergen u. Ä.	15 906	-7,1	2 644	-0,4
9	Vorsorge- und Reha-Kliniken	77 466	+2,3	126	+9,6
10	Campingplätze	8 440	+318,9	1 451	+141,4
11	Heilklimatische Kurorte	208 763	+5,9	53 353	+22,4
12	Hotels	83 983	+11,6	34 387	+31,2
13	Gasthöfe
14	Pensionen	11 695	+2,8	3 009	+23,9
15	Hotels garnis	17 009	+1,6	620	+25,3
16	Erholungs-, Ferien- und Schulungsheime und Boardinghouses	39 617	+3,5	257	+46,9
17	Ferienhäuser, -wohnungen, -zentren	31 063	-	10 986	+8,3
18	Hütten, Jugendherbergen u. Ä.	10 733	+2,3	120	-77,3
19	Vorsorge- und Reha-Kliniken
20	Campingplätze	3 399	-1,0	1 705	-6,7
21	Kneippkurorte	179 098	-3,8	29 373	+1,3
22	Hotels	91 452	+0,5	19 204	+8,1
23	Gasthöfe
24	Pensionen	4 408	+0,4	308	-52,0
25	Hotels garnis	2 142	+7,6	213	-49,0
26	Erholungs-, Ferien- und Schulungsheime und Boardinghouses	17 617	-8,0	328	+5,1
27	Ferienhäuser, -wohnungen, -zentren	7 242	-10,0	2 708	-2,9
28	Hütten, Jugendherbergen u. Ä.	24 106	+9,4	881	+22,7
29	Vorsorge- und Reha-Kliniken
30	Campingplätze	23 564	-22,0	5 002	-11,4
31	Kneippheilkurorte	155 885	+2,8	16 784	+8,1
32	Hotels	81 274	+5,9	10 614	+9,8
33	Gasthöfe	12 557	+17,1	2 770	+14,3
34	Pensionen	7 889	-7,6	1 110	+8,6
35	Hotels garnis	2 833	-10,5	290	-8,2
36	Erholungs-, Ferien- und Schulungsheime und Boardinghouses	16 884	-2,5	137	-52,3
37	Ferienhäuser, -wohnungen, -zentren	9 021	+14,8	1 522	+10,4
38	Hütten, Jugendherbergen u. Ä.	10 494	-11,8	264	-23,5
39	Vorsorge- und Reha-Kliniken	13 441	-10,7	15	-44,4
40	Campingplätze	1 492	+278,7	62	-3,1
41	Heilbäder zusammen	1 030 311	+2,6	172 699	+16,3
42	Hotels	507 642	+5,6	115 977	+22,7
43	Gasthöfe	27 177	+2,8	5 916	+14,6
44	Pensionen	54 802	-3,2	5 010	+6,4
45	Hotels garnis	95 272	+0,2	16 994	+9,7
46	Erholungs-, Ferien- und Schulungsheime und Boardinghouses	98 955	-1,0	1 205	-23,8
47	Ferienhäuser, -wohnungen, -zentren	49 341	+1,3	15 324	+6,3
48	Hütten, Jugendherbergen u. Ä.	61 239	-0,5	3 909	-7,9
49	Vorsorge- und Reha-Kliniken	98 988	+0,1	144	-8,3
50	Campingplätze	36 895	+2,3	8 220	+1,0

nach Gemeindegruppen und Betriebsarten

Juli 2005

Übernachtungen				Mittlere Aufenthaltsdauer ²⁾		Mittlere Auslastung der angebotenen Betten ³⁾	Lfd. Nr.
aller Gäste	Veränderung ¹⁾	ausländischer Gäste	Veränderung ¹⁾	aller Gäste	ausländischer Gäste		
2 757 417	+1,2	159 367	+21,8	5,7	2,2	50,7	1
536 832	+8,4	108 738	+29,6	2,1	2,1	35,2	2
6 398	-24,1	304	-43,6	2,2	2,0	16,6	3
212 919	-15,4	2 120	-21,4	6,9	3,6	34,9	4
150 375	+0,3	32 875	+15,0	2,1	2,1	34,8	5
71 347	-5,2	2 672	-1,7	2,9	5,5	35,7	6
17 587	-5,3	1 125	-23,9	8,7	10,4	17,4	7
34 546	-4,3	4 713	-10,1	2,2	1,8	34,1	8
1 709 688	+1,6	3 663	+3,0	22,1	29,1	75,2	9
17 725	+186,7	3 157	+52,5	2,1	2,2	.	10
719 491	+0,2	169 626	+13,7	3,4	3,2	34,6	11
218 458	+8,2	96 311	+19,9	2,6	2,8	35,9	12
.	13
39 721	+4,0	8 852	+26,2	3,4	2,9	31,3	14
42 845	+0,7	1 525	+33,0	2,5	2,5	43,3	15
132 788	+0,2	1 386	+171,8	3,4	5,4	40,1	16
131 948	-9,2	49 184	+2,1	4,2	4,5	29,0	17
18 708	-15,0	136	-86,6	1,7	1,1	23,7	18
.	19
11 323	-4,4	5 579	-4,2	3,3	3,3	.	20
572 696	-2,1	86 199	-0,4	3,2	2,9	26,9	21
196 331	+3,0	48 305	+8,0	2,1	2,5	33,0	22
.	23
12 317	-14,2	894	-73,7	2,8	2,9	19,4	24
4 837	+6,1	714	-40,4	2,3	3,4	26,1	25
70 174	-0,9	2 879	+29,7	4,0	8,8	35,5	26
38 114	-13,1	15 012	-9,6	5,3	5,5	18,7	27
50 126	+8,1	2 120	+51,5	2,1	2,4	30,6	28
.	29
71 886	-8,0	14 404	-5,6	3,1	2,9	.	30
778 795	+0,2	60 140	+6,1	5,0	3,6	44,0	31
228 376	+2,3	36 500	+7,4	2,8	3,4	40,5	32
42 063	+31,2	8 776	+20,2	3,3	3,2	28,1	33
33 999	-7,9	3 860	+6,9	4,3	3,5	25,4	34
5 393	-14,9	702	+8,7	1,9	2,4	14,1	35
52 627	-1,5	1 558	-49,7	3,1	11,4	41,0	36
46 219	+12,7	7 920	+10,3	5,1	5,2	29,4	37
20 996	-20,8	456	-20,3	2,0	1,7	29,5	38
346 373	-3,0	196	+33,3	25,8	13,1	68,5	39
2 749	+151,3	172	+8,2	1,8	2,8	.	40
4 828 399	+0,5	475 332	+12,3	4,7	2,8	42,3	41
1 179 997	+6,2	289 854	+19,3	2,3	2,5	35,9	42
79 952	+12,3	17 557	+21,9	2,9	3,0	22,5	43
298 956	-12,4	15 726	-6,0	5,5	3,1	32,0	44
203 450	+0,1	35 816	+13,4	2,1	2,1	34,6	45
326 936	-1,5	8 495	-0,6	3,3	7,0	38,2	46
233 868	-6,0	73 241	-0,3	4,7	4,8	25,5	47
124 376	-5,0	7 425	-9,8	2,0	1,9	30,0	48
2 277 181	+0,4	3 906	-2,8	23,0	27,1	74,8	49
103 683	+6,6	23 312	-	2,8	2,8	.	50

Januar bis

Lfd. Nr.	Gemeindeguppe Betriebsart	Ankünfte			
		aller Gäste	Veränderung ¹⁾	ausländischer Gäste	Veränderung ¹⁾
51	Luftkurorte	288 290	+0,7	30 451	+14,7
52	Hotels	116 562	+10,0	20 335	+28,4
53	Gasthöfe	13 814	-	1 256	-3,2
54	Pensionen	24 013	+2,2	1 469	-17,0
55	Hotels garnis	3 860	-9,5	1 128	-10,5
56	Erholungs-, Ferien- und Schulungsheime und Boardinghouses	56 141	-5,7	468	+30,4
57	Ferienhäuser, -wohnungen, -zentren	8 085	+14,0	925	-21,6
58	Hütten, Jugendherbergen u. Ä.	40 866	-17,5	1 110	-5,9
59	Vorsorge- und Reha-Kliniken	7 930	-0,7	11	-
60	Campingplätze	17 019	+16,4	3 749	+3,0
61	Erholungsorte	441 662	+5,6	40 727	-1,3
62	Hotels	133 840	-2,7	22 389	-5,7
63	Gasthöfe	12 926	-8,2	2 340	-12,1
64	Pensionen	14 610	+14,1	1 055	+35,6
65	Hotels garnis	12 856	+28,4	3 484	+28,8
66	Erholungs-, Ferien- und Schulungsheime und Boardinghouses	113 525	-3,3	2 385	+17,2
67	Ferienhäuser, -wohnungen, -zentren	18 356	-15,3	1 153	-15,3
68	Hütten, Jugendherbergen u. Ä.	86 161	+10,8	2 033	+17,7
69	Vorsorge- und Reha-Kliniken	3 820	-12,4	43	+19,4
70	Campingplätze	45 568	+99,4	5 845	-5,9
71	Sonstige Gemeinden	7 422 200	+3,9	1 511 378	+6,7
72	Hotels	4 395 896	+5,2	1 011 055	+6,9
73	Gasthöfe	89 702	-6,4	8 513	-18,1
74	Pensionen	60 190	+0,9	5 616	+5,0
75	Hotels garnis	1 595 505	+9,1	343 400	+7,3
76	Erholungs-, Ferien- und Schulungsheime und Boardinghouses	621 059	-5,0	29 791	+3,2
77	Ferienhäuser, -wohnungen, -zentren	140 255	+8,2	52 193	+24,1
78	Hütten, Jugendherbergen u. Ä.	363 472	-3,8	42 409	-4,0
79	Vorsorge- und Reha-Kliniken	20 258	+10,7	7	-66,7
80	Campingplätze	135 863	-19,2	18 394	-6,6
81	Nordrhein-Westfalen	9 182 463	+3,7	1 755 255	+7,5
82	Hotels	5 153 940	+5,1	1 169 756	+8,3
83	Gasthöfe	143 619	-4,3	18 025	-7,6
84	Pensionen	153 615	+0,7	13 150	+4,3
85	Hotels garnis	1 707 493	+8,6	365 006	+7,5
86	Erholungs-, Ferien- und Schulungsheime und Boardinghouses	889 680	-4,4	33 849	+3,1
87	Ferienhäuser, -wohnungen, -zentren	216 037	+4,3	69 595	+17,9
88	Hütten, Jugendherbergen u. Ä.	551 738	-2,6	49 461	-3,7
89	Vorsorge- und Reha-Kliniken	130 996	+1,1	205	-8,9
90	Campingplätze	235 345	-2,6	36 208	-3,9

nach Gemeindegruppen und Betriebsarten

Juli 2005

Übernachtungen				Mittlere Aufenthaltsdauer ²⁾		Mittlere Auslastung der angebotenen Betten ³⁾	Lfd. Nr.
aller Gäste	Veränderung ¹⁾	ausländischer Gäste	Veränderung ¹⁾	aller Gäste	ausländischer Gäste		
866 833	-0,4	76 550	+6,5	3,0	2,5	25,5	51
236 766	+7,7	45 708	+23,9	2,0	2,2	26,6	52
33 204	+5,9	3 317	+9,6	2,4	2,6	18,4	53
95 052	-0,8	4 573	-20,2	4,0	3,1	31,7	54
7 218	-4,4	2 107	-11,2	1,9	1,9	17,7	55
166 216	-7,9	2 404	+25,7	3,0	5,1	35,0	56
41 407	-0,5	5 874	-40,1	5,1	6,4	19,3	57
100 840	-13,7	3 078	+5,2	2,5	2,8	32,7	58
147 696	+4,3	348	+1,5	18,6	31,6	66,8	59
38 434	+10,4	9 141	+2,9	2,3	2,4	.	60
1 137 419	+3,3	112 726	-0,1	2,6	2,8	28,1	61
271 843	-3,5	56 642	-3,4	2,0	2,5	27,6	62
27 916	-1,5	5 441	-3,6	2,2	2,3	17,0	63
53 111	+14,5	3 829	+37,4	3,6	3,6	26,5	64
21 859	+17,8	6 789	+25,8	1,7	1,9	25,0	65
329 571	-0,4	5 997	-6,3	2,9	2,5	41,5	66
55 572	+0,2	7 128	+3,0	3,0	6,2	18,7	67
201 500	+5,8	5 906	+80,5	2,3	2,9	37,7	68
66 721	-14,7	939	+33,4	17,5	21,8	59,2	69
109 326	+55,0	20 055	-13,1	2,4	3,4	.	70
14 985 098	+1,7	3 276 205	+3,6	2,0	2,2	32,6	71
7 609 413	+3,7	2 002 150	+4,2	1,7	2,0	34,4	72
200 251	-9,0	23 287	-23,5	2,2	2,7	17,0	73
193 653	-4,4	18 973	+4,9	3,2	3,4	27,9	74
2 998 429	+5,6	758 251	+1,7	1,9	2,2	34,7	75
1 752 105	-3,4	98 851	+14,4	2,8	3,3	39,0	76
516 960	-7,1	215 676	+6,4	3,7	4,1	41,4	77
797 868	-1,6	92 259	-1,6	2,2	2,2	37,7	78
507 332	+3,7	194	-59,2	25,0	27,7	70,3	79
409 087	-11,8	66 564	+4,4	3,0	3,6	.	80
21 817 749	+1,4	3 940 813	+4,5	2,4	2,2	33,7	81
9 298 019	+3,9	2 394 354	+6,0	1,8	2,0	34,1	82
341 323	-2,8	49 602	-7,3	2,4	2,8	18,1	83
640 772	-6,6	43 101	-0,5	4,2	3,3	30,1	84
3 230 956	+5,3	802 963	+2,3	1,9	2,2	34,6	85
2 574 828	-3,1	115 747	+12,1	2,9	3,4	38,9	86
847 807	-6,1	301 919	+3,1	3,9	4,3	31,7	87
1 224 584	-2,0	108 668	+0,5	2,2	2,2	36,3	88
2 998 930	+0,7	5 387	-2,8	22,9	26,3	73,1	89
660 530	-0,9	119 072	-	2,8	3,3	.	90

3.3 Leistung der Beherbergungsstätten

Januar bis

Lfd. Nr.	Reisegebiet Betriebsart	Ankünfte			
		aller Gäste	Veränderung ¹⁾	ausländischer Gäste	Veränderung ¹⁾
1	Eifel und Region Aachen	498 027	+0,2	93 968	+11,3
2	Hotels	212 469	+2,6	57 918	+13,7
3	Gasthöfe	4 671	+1,9	511	-12,0
4	Pensionen	5 946	+1,7	1 145	-7,1
5	Hotels garnis	81 778	+0,2	19 369	+6,3
6	Erholungs-, Ferien- und Schulungsheime und Boardinghouses	69 686	-6,7	624	-38,2
7	Ferienhäuser, -wohnungen, -zentren	18 132	-14,6	2 542	+0,8
8	Hütten, Jugendherbergen u. Ä.	72 055	-6,6	4 997	+16,3
9	Vorsorge- und Reha-Kliniken	8 046	-1,9	154	-
10	Campingplätze	25 244	+54,1	6 708	+22,1
11	Niederrhein	895 076	+2,4	158 157	+3,8
12	Hotels	530 675	-0,3	123 074	+5,9
13	Gasthöfe	13 742	-4,3	1 360	-21,6
14	Pensionen
15	Hotels garnis	123 819	-4,6	24 378	-7,2
16	Erholungs-, Ferien- und Schulungsheime und Boardinghouses	88 795	-3,1	3 206	+40,0
17	Ferienhäuser, -wohnungen, -zentren	2 515	+128,2	27	-55,0
18	Hütten, Jugendherbergen u. Ä.	64 928	+18,0	3 663	+19,6
19	Vorsorge- und Reha-Kliniken
20	Campingplätze	59 769	+50,0	1 980	-7,6
21	Münsterland	718 560	+1,5	73 796	+3,2
22	Hotels	416 157	+4,7	49 157	+10,3
23	Gasthöfe
24	Pensionen	22 358	+9,2	1 437	-1,4
25	Hotels garnis	79 048	+11,8	11 343	+5,1
26	Erholungs-, Ferien- und Schulungsheime und Boardinghouses	111 921	-3,0	1 328	-31,8
27	Ferienhäuser, -wohnungen, -zentren	7 532	+21,0	660	+29,9
28	Hütten, Jugendherbergen u. Ä.	34 026	-7,2	1 559	-6,7
29	Vorsorge- und Reha-Kliniken
30	Campingplätze	29 976	-25,1	7 078	-18,1
31	Teutoburger Wald	972 779	+2,6	106 616	+10,8
32	Hotels	532 260	+2,2	75 839	+4,6
33	Gasthöfe	20 086	-13,0	1 474	-30,3
34	Pensionen	48 573	-	1 415	-6,6
35	Hotels garnis	100 209	+28,9	16 263	+66,6
36	Erholungs-, Ferien- und Schulungsheime und Boardinghouses	84 299	-6,3	1 051	+44,0
37	Ferienhäuser, -wohnungen, -zentren	13 381	+1,4	2 578	+2,7
38	Hütten, Jugendherbergen u. Ä.	59 916	-10,6	1 577	-25,1
39	Vorsorge- und Reha-Kliniken	68 355	+3,9	34	+3,0
40	Campingplätze	45 700	+10,2	6 385	+29,2
41	Sauerland	1 024 254	+3,1	184 127	+15,5
42	Hotels	410 680	+7,7	89 042	+18,8
43	Gasthöfe	51 509	-2,5	10 369	+3,4
44	Pensionen	48 629	-	5 965	+14,2
45	Hotels garnis	50 906	+7,8	4 408	+35,0
46	Erholungs-, Ferien- und Schulungsheime und Boardinghouses	148 903	-2,2	1 591	+18,3
47	Ferienhäuser, -wohnungen, -zentren	171 317	+5,3	63 435	+19,9
48	Hütten, Jugendherbergen u. Ä.	82 171	-4,0	1 480	-27,6
49	Vorsorge- und Reha-Kliniken	23 174	-2,8	3	-25,0
50	Campingplätze	36 965	-4,5	7 834	-19,4
51	Siegerland-Wittgenstein	125 338	+2,1	15 393	+6,4
52	Hotels	72 289	+7,1	12 889	+5,9
53	Gasthöfe	6 531	+27,0	419	+40,1
54	Pensionen	3 886	-5,0	256	-32,6
55	Hotels garnis	7 342	+11,6	1 538	+29,9
56	Erholungs-, Ferien- und Schulungsheime und Boardinghouses	19 834	+0,4	154	-25,2
57	Ferienhäuser, -wohnungen, -zentren
58	Hütten, Jugendherbergen u. Ä.	2 566	-36,7	5	-93,1
59	Vorsorge- und Reha-Kliniken
60	Campingplätze	1 329	-29,3	113	-13,7

nach Reisegebieten und Betriebsarten

Juli 2005

Übernachtungen				Mittlere Aufenthaltsdauer ²⁾		Mittlere Auslastung der angebotenen Betten ³⁾	Lfd. Nr.
aller Gäste	Veränderung ¹⁾	ausländischer Gäste	Veränderung ¹⁾	aller Gäste	ausländischer Gäste		
1 264 086	+0,8	216 058	+10,3	2,5	2,3	28,2	1
413 159	+4,6	124 030	+15,6	1,9	2,1	29,8	2
10 696	+2,6	1 779	+51,3	2,3	3,5	13,2	3
18 357	+4,3	2 828	-7,7	3,1	2,5	20,3	4
148 260	+2,3	40 116	+8,2	1,8	2,1	32,7	5
219 604	-1,9	3 125	-25,2	3,2	5,0	37,5	6
60 687	-2,2	13 485	-10,4	3,3	5,3	20,0	7
178 081	-6,6	9 207	+11,6	2,5	1,8	40,6	8
153 360	-7,5	4 247	+4,8	19,1	27,6	63,0	9
61 882	+40,3	17 241	+9,3	2,5	2,6	.	10
1 820 985	-0,3	342 751	-1,4	2,0	2,2	28,2	11
965 382	-2,1	255 664	+0,5	1,8	2,1	31,4	12
29 512	-8,5	2 813	-31,2	2,1	2,1	17,4	13
.	14
257 082	-3,3	59 265	-11,9	2,1	2,4	28,5	15
211 534	+0,9	10 226	+34,9	2,4	3,2	42,2	16
7 981	+114,1	220	+109,5	3,2	8,1	15,5	17
149 035	+17,6	8 342	+12,7	2,3	2,3	41,8	18
.	19
132 457	-3,2	4 871	-9,6	2,2	2,5	.	20
1 548 668	-0,5	155 366	+0,7	2,2	2,1	28,1	21
682 341	+4,5	93 040	+11,4	1,6	1,9	27,8	22
.	23
78 889	+9,9	5 349	+1,2	3,5	3,7	31,4	24
131 839	+8,2	18 698	+6,6	1,7	1,6	31,2	25
390 891	-9,6	7 861	-9,0	3,5	5,9	39,9	26
35 440	+2,4	4 315	-35,4	4,7	6,5	26,1	27
79 774	+6,7	3 309	-16,7	2,3	2,1	38,5	28
.	29
90 289	-10,2	19 953	-17,2	3,0	2,8	.	30
3 635 982	+1,2	266 470	+10,1	3,7	2,5	36,2	31
1 012 438	+0,3	164 552	+2,6	1,9	2,2	30,4	32
45 167	-14,3	3 753	-30,0	2,2	2,5	14,3	33
240 173	-13,4	5 999	-5,5	4,9	4,2	29,5	34
188 956	+26,3	35 335	+61,7	1,9	2,2	32,7	35
241 301	-4,3	4 269	+42,8	2,9	4,1	33,2	36
72 358	-6,9	16 835	-15,7	5,4	6,5	14,4	37
139 564	-5,0	5 042	-19,1	2,3	3,2	29,8	38
1 537 359	+2,8	744	+15,2	22,5	21,9	72,9	39
158 666	+20,5	29 941	+63,1	3,5	4,7	.	40
3 422 901	-1,2	617 923	+8,0	3,3	3,4	32,2	41
970 413	+6,0	247 294	+12,5	2,4	2,8	33,9	42
136 314	+5,0	28 563	+6,2	2,6	2,8	21,7	43
219 617	-3,2	19 209	+2,8	4,5	3,2	32,2	44
101 312	+1,0	9 591	+47,3	2,0	2,2	31,9	45
488 753	-3,0	10 559	+51,6	3,3	6,6	36,6	46
660 406	-7,4	265 464	+7,2	3,9	4,2	40,7	47
175 696	-8,6	2 826	-37,2	2,1	1,9	24,8	48
545 088	-1,8	79	-16,8	23,5	26,3	78,9	49
125 302	-2,4	34 338	-17,1	3,4	4,4	.	50
518 906	+0,9	35 696	+6,6	4,1	2,3	38,3	51
130 594	+15,0	26 495	+10,2	1,8	2,1	33,2	52
15 524	+35,3	1 713	-12,1	2,4	4,1	20,2	53
13 646	-11,8	1 042	-14,0	3,5	4,1	24,7	54
14 683	+5,7	5 095	+14,8	2,0	3,3	30,7	55
56 332	-0,4	778	-28,4	2,8	5,1	37,4	56
.	57
5 288	-29,0	15	-86,1	2,1	3,0	18,8	58
.	59
4 437	-19,3	437	+5,0	3,3	3,9	.	60

Januar bis

Lfd. Nr.	Reisegebiet Betriebsart	Ankünfte			
		aller Gäste	Veränderung ¹⁾	ausländischer Gäste	Veränderung ¹⁾
61	Bergisches Land	469 972	-7,6	66 303	+0,1
62	Hotels	249 472	+6,6	51 976	+3,2
63	Gasthöfe	2 668	-19,0	326	-3,3
64	Pensionen	1 253	-19,7	50	-35,1
65	Hotels garnis	67 640	-2,3	10 289	-14,4
66	Erholungs-, Ferien- und Schulungsheime und Boardinghouses	83 073	-19,8	2 100	+55,7
67	Ferienhäuser, -wohnungen, -zentren	1 203	+28,0	239	+13,8
68	Hütten, Jugendherbergen u. Ä.	49 477	-3,5	1 080	-31,3
69	Vorsorge- und Reha-Kliniken	10 961	+5,7	10	-66,7
70	Campingplätze	4 225	-87,6	233	-11,7
71	Bonn und Rhein-Sieg-Kreis	638 799	+7,3	93 363	+11,1
72	Hotels	377 094	+10,9	62 430	+15,8
73	Gasthöfe	6 777	-0,8	617	+8,1
74	Pensionen	3 618	-26,8	145	-73,5
75	Hotels garnis	113 483	-0,9	19 612	+0,5
76	Erholungs-, Ferien- und Schulungsheime und Boardinghouses	109 845	+4,2	6 535	+23,1
77	Ferienhäuser, -wohnungen, -zentren
78	Hütten, Jugendherbergen u. Ä.	24 512	+15,7	3 453	-8,1
79	Vorsorge- und Reha-Kliniken
80	Campingplätze
81	Köln und Region	1 497 596	+12,5	420 648	+12,3
82	Hotels	879 113	+12,6	265 068	+13,1
83	Gasthöfe	5 031	-3,4	669	-19,0
84	Pensionen
85	Hotels garnis	460 443	+17,6	108 659	+18,3
86	Erholungs-, Ferien- und Schulungsheime und Boardinghouses
87	Ferienhäuser, -wohnungen, -zentren
88	Hütten, Jugendherbergen u. Ä.
89	Vorsorge- und Reha-Kliniken	-	-	-	-
90	Campingplätze
91	Düsseldorf und Kreis Mettmann	1 098 096	+3,9	359 778	+2,5
92	Hotels	700 752	+3,3	252 209	+3,2
93	Gasthöfe
94	Pensionen	1 971	-23,1	196	-51,5
95	Hotels garnis	346 997	+7,0	102 844	+2,4
96	Erholungs-, Ferien- und Schulungsheime und Boardinghouses
97	Ferienhäuser, -wohnungen, -zentren
98	Hütten, Jugendherbergen u. Ä.
99	Vorsorge- und Reha-Kliniken	-	-	-	-
100	Campingplätze	197	-89,1	32	-93,1
101	Ruhrgebiet	1 243 966	+2,1	183 106	+2,4
102	Hotels	772 979	+1,3	130 154	+3,5
103	Gasthöfe	15 635	+15,5	969	-3,3
104	Pensionen	3 410	+6,4	1 001	+313,6
105	Hotels garnis	275 828	+6,7	46 303	+0,3
106	Erholungs-, Ferien- und Schulungsheime und Boardinghouses	103 084	+0,4	1 190	-4,5
107	Ferienhäuser, -wohnungen, -zentren	704	-20,3	41	-81,6
108	Hütten, Jugendherbergen u. Ä.	56 879	-13,1	2 859	-18,9
109	Vorsorge- und Reha-Kliniken	7 291	+26,5	-	-
110	Campingplätze	8 156	+40,6	589	-3,0
111	Nordrhein-Westfalen	9 182 463	+3,7	1 755 255	+7,5
112	Hotels	5 153 940	+5,1	1 169 756	+8,3
113	Gasthöfe	143 619	-4,3	18 025	-7,6
114	Pensionen	153 615	+0,7	13 150	+4,3
115	Hotels garnis	1 707 493	+8,6	365 006	+7,5
116	Erholungs-, Ferien- und Schulungsheime und Boardinghouses	889 680	-4,4	33 849	+3,1
117	Ferienhäuser, -wohnungen, -zentren	216 037	+4,3	69 595	+17,9
118	Hütten, Jugendherbergen u. Ä.	551 738	-2,6	49 461	-3,7
119	Vorsorge- und Reha-Kliniken	130 996	+1,1	205	-8,9
120	Campingplätze	235 345	-2,6	36 208	-3,9

nach Reisegebieten und Betriebsarten

Juli 2005

Übernachtungen				Mittlere Aufenthaltsdauer ²⁾		Mittlere Auslastung der angebotenen Betten ³⁾	Lfd. Nr.
aller Gäste	Veränderung ¹⁾	ausländischer Gäste	Veränderung ¹⁾	aller Gäste	ausländischer Gäste		
1 182 583	-5,7	143 449	-3,5	2,5	2,2	32,3	61
452 560	+4,1	105 754	+0,4	1,8	2,0	28,2	62
7 188	-20,2	1 058	+8,7	2,7	3,2	16,8	63
4 058	-30,1	170	-62,0	3,2	3,4	17,5	64
124 923	-8,1	24 726	-15,7	1,8	2,4	28,9	65
206 023	-17,0	6 742	+20,5	2,5	3,2	32,3	66
3 615	-3,6	1 030	-31,9	3,0	4,3	16,3	67
113 955	-3,2	3 205	-14,8	2,3	3,0	37,4	68
258 960	+3,7	241	-63,3	23,6	24,1	86,1	69
11 301	-76,7	523	-51,8	2,7	2,2	.	70
1 261 039	+2,2	208 227	+6,3	2,0	2,2	35,0	71
653 440	+5,9	127 355	+11,7	1,7	2,0	34,4	72
16 203	-10,0	1 180	-26,4	2,4	1,9	13,6	73
9 006	-16,8	518	-59,3	2,5	3,6	36,8	74
223 432	-3,1	47 029	-8,6	2,0	2,4	36,5	75
280 940	-0,7	21 223	+19,4	2,6	3,2	43,1	76
.	77
52 986	+7,8	9 729	+9,8	2,2	2,8	42,5	78
.	79
.	80
2 757 154	+11,3	862 617	+10,9	1,8	2,1	41,0	81
1 513 629	+12,7	513 785	+11,6	1,7	1,9	41,7	82
11 895	-7,8	1 931	-16,1	2,4	2,9	16,7	83
.	84
867 505	+13,0	238 452	+11,7	1,9	2,2	41,1	85
.	86
.	87
.	88
-	-	-	-	-	-	-	89
.	90
1 972 043	+2,3	723 994	+0,9	1,8	2,0	37,9	91
1 167 754	+1,2	478 529	+2,3	1,7	1,9	39,7	92
.	93
6 969	-2,7	711	-58,5	3,5	3,6	30,7	94
682 909	+5,1	233 504	-0,5	2,0	2,3	35,0	95
.	96
.	97
.	98
-	-	-	-	-	-	-	99
720	-83,1	79	-92,4	3,7	2,5	.	100
2 433 402	+1,0	368 262	-4,2	2,0	2,0	34,1	101
1 336 309	+0,5	257 856	-1,9	1,7	2,0	36,0	102
35 750	+9,2	3 757	-6,0	2,3	3,9	21,1	103
9 136	-41,6	2 675	+161,5	2,7	2,7	26,0	104
490 055	+0,4	91 152	-9,9	1,8	2,0	32,1	105
276 609	+10,3	3 403	+2,1	2,7	2,9	37,9	106
2 972	-15,2	259	-82,7	4,2	6,3	16,8	107
116 944	-14,0	7 832	-13,4	2,1	2,7	32,0	108
143 525	+5,9	-	-	19,7	-	60,7	109
22 102	+28,3	1 328	-5,5	2,7	2,3	.	110
21 817 749	+1,4	3 940 813	+4,5	2,4	2,2	33,7	111
9 298 019	+3,9	2 394 354	+6,0	1,8	2,0	34,1	112
341 323	-2,8	49 602	-7,3	2,4	2,8	18,1	113
640 772	-6,6	43 101	-0,5	4,2	3,3	30,1	114
3 230 956	+5,3	802 963	+2,3	1,9	2,2	34,6	115
2 574 828	-3,1	115 747	+12,1	2,9	3,4	38,9	116
847 807	-6,1	301 919	+3,1	3,9	4,3	31,7	117
1 224 584	-2,0	108 668	+0,5	2,2	2,2	36,3	118
2 998 930	+0,7	5 387	-2,8	22,9	26,3	73,1	119
660 530	-0,9	119 072	-	2,8	3,3	.	120

3.4 Leistung der Beherbergungsstätten nach Reisegebieten und Herkunftsländern

Januar bis Juli 2005

Reisegebiet Herkunftsland (ständiger Wohnsitz)	Ankünfte		Übernachtungen			Mittlere Aufenthalts- dauer ³⁾
	aller Gäste	Verän- derung ¹⁾	aller Gäste	Verän- derung ¹⁾	Anteil ²⁾	
Eifel und Region Aachen	498 027	+0,2	1 264 086	+0,8	100	2,5
Bundesrepublik Deutschland	404 059	-2,0	1 048 028	-1,0	82,9	2,6
Ausland	93 968	+11,3	216 058	+10,3	17,1	2,3
Europa	80 797	+11,0	174 111	+7,1	80,6	2,2
EU-Länder	69 450	+9,8	149 365	+5,9	69,1	2,2
Belgien	17 123	+12,8	38 698	+1,2	17,9	2,3
Dänemark	2 376	+23,9	3 186	+10,4	1,5	1,3
Finnland	875	+6,1	1 987	+11,4	0,9	2,3
Frankreich	6 684	+3,1	12 195	+6,2	5,6	1,8
Griechenland	675	+17,2	2 199	+30,0	1,0	3,3
Vereinigtes Königreich	10 492	+4,6	21 790	+7,5	10,1	2,1
Republik Irland	278	-5,4	676	+4,8	0,3	2,4
Italien	3 416	+34,2	7 758	+37,6	3,6	2,3
Luxemburg	842	+13,2	1 757	+7,4	0,8	2,1
Niederlande	20 435	+8,1	46 553	+3,6	21,5	2,3
Österreich	2 050	+3,6	4 159	+6,0	1,9	2,0
Portugal	306	+21,4	876	+50,3	0,4	2,9
Schweden	1 941	-3,3	3 109	-9,5	1,4	1,6
Spanien	1 957	+29,7	4 422	+15,3	2,0	2,3
Baltische Staaten	1 023	+89,8	2 236	+72,4	1,0	2,2
Island	53	+35,9	106	+29,3	-	2,0
Norwegen	1 421	+183,6	2 828	+206,7	1,3	2,0
Polen	1 909	+7,9	3 525	-0,4	1,6	1,8
Russland	825	-16,5	2 244	-9,8	1,0	2,7
Schweiz	2 121	+10,9	4 264	+19,5	2,0	2,0
Tschechische Republik	1 068	+39,1	2 175	+14,7	1,0	2,0
Türkei	743	+23,6	1 279	-8,2	0,6	1,7
Ungarn	715	+27,7	1 735	+17,0	0,8	2,4
Sonstige europäische Länder	1 469	-20,0	4 354	-12,5	2,0	3,0
Afrika	473	+1,9	1 561	+10,6	0,7	3,3
Republik Südafrika	218	-14,5	865	+5,6	0,4	4,0
Sonstige afrikanische Länder	255	+22,0	696	+17,6	0,3	2,7
Asien	4 995	+16,7	17 533	+25,0	8,1	3,5
Arabische Golfstaaten	777	+26,1	5 092	+67,3	2,4	6,6
Volksrepublik China und Hongkong	1 606	+65,2	4 385	+60,2	2,0	2,7
Israel	284	-38,1	1 186	-48,4	0,5	4,2
Japan	927	-17,9	2 491	-6,0	1,2	2,7
Südkorea	354	+55,3	999	+75,0	0,5	2,8
Taiwan	114	-29,6	418	-44,2	0,2	3,7
Sonstige asiatische Länder	933	+30,7	2 962	+49,5	1,4	3,2
Amerika	4 906	-7,5	14 623	+1,9	6,8	3,0
Kanada	566	+3,7	1 850	+31,8	0,9	3,3
USA	3 771	-10,6	10 916	-1,3	5,1	2,9
Mittelamerika und Karibik	109	+13,5	353	+33,7	0,2	3,2
Brasilien	225	-6,6	801	-4,8	0,4	3,6
Sonstige südamerikanische Länder	235	+13,5	703	-9,6	0,3	3,0
Australien, Neuseeland und Ozeanien	534	+100,0	1 448	+77,2	0,7	2,7
Ohne Angabe	2 263	+66,0	6 782	+151,7	3,1	3,0

1) Veränderung gegenüber dem Vorjahreszeitraum in % – 2) Bei Übernachtungen von Gästen aus der Bundesrepublik Deutschland und dem Ausland: Anteil an allen Übernachtungen im Bundesgebiet; sonst: Anteil an allen Übernachtungen am Ausland zusammen. – 3) mittlere Aufenthaltsdauer in Tagen = Übernachtungen / Ankünfte

Noch: 3.4 Leistung der Beherbergungsstätten nach Reisegebieten und Herkunftsländern

Januar bis Juli 2005

Reisegebiet Herkunftsland (ständiger Wohnsitz)	Ankünfte		Übernachtungen			Mittlere Aufenthalts- dauer ³⁾
	aller Gäste	Verän- derung ¹⁾	aller Gäste	Verän- derung ¹⁾	Anteil ²⁾	
Niederrhein	895 076	+2,3	1 820 985	-0,4	100	2,0
Bundesrepublik Deutschland	736 919	+2,0	1 478 234	-0,2	81,2	2,0
Ausland	158 157	+3,8	342 751	-1,4	18,8	2,2
Europa	129 579	+3,9	264 414	-0,5	77,1	2,0
EU-Länder	106 181	+3,1	209 235	-2,3	61,0	2,0
Belgien	7 450	+6,4	12 678	-8,9	3,7	1,7
Dänemark	5 022	-1,7	11 398	+8,7	3,3	2,3
Finnland	890	-32,2	2 021	-14,4	0,6	2,3
Frankreich	8 166	-11,0	16 010	-20,6	4,7	2,0
Griechenland	939	-1,8	2 558	-1,5	0,7	2,7
Vereinigtes Königreich	14 873	-7,0	32 897	-13,2	9,6	2,2
Republik Irland	797	+35,5	1 894	+45,6	0,6	2,4
Italien	6 112	-3,4	13 963	-8,8	4,1	2,3
Luxemburg	957	+36,9	1 684	+52,8	0,5	1,8
Niederlande	47 531	+9,9	83 830	+6,6	24,5	1,8
Österreich	5 477	+2,1	13 190	-7,7	3,8	2,4
Portugal	833	+16,7	1 771	+1,4	0,5	2,1
Schweden	3 736	+18,6	6 616	+21,3	1,9	1,8
Spanien	3 398	-0,4	8 725	-2,4	2,5	2,6
Baltische Staaten	629	-11,3	1 339	-28,9	0,4	2,1
Island	43	-59,8	90	-69,2	-	2,1
Norwegen	1 160	-0,9	2 292	-16,4	0,7	2,0
Polen	3 431	+1,0	8 408	+2,8	2,5	2,5
Russland	2 528	+16,2	8 738	+19,4	2,5	3,5
Schweiz	6 954	+12,8	12 185	+4,7	3,6	1,8
Tschechische Republik	1 908	-4,7	5 211	-2,2	1,5	2,7
Türkei	2 811	-1,6	5 840	-10,5	1,7	2,1
Ungarn	1 265	+62,6	3 112	+68,1	0,9	2,5
Sonstige europäische Länder	2 669	+16,8	7 964	+40,4	2,3	3,0
Afrika	869	-32,7	2 711	-22,1	0,8	3,1
Republik Südafrika	244	-18,9	783	-12,8	0,2	3,2
Sonstige afrikanische Länder	625	-36,9	1 928	-25,4	0,6	3,1
Asien	6 986	-14,9	23 915	-10,7	7,0	3,4
Arabische Golfstaaten	455	-4,2	1 393	-9,7	0,4	3,1
Volksrepublik China und Hongkong	1 896	+3,1	6 422	-24,1	1,9	3,4
Israel	471	+6,1	1 376	+10,1	0,4	2,9
Japan	1 689	+2,1	5 792	-2,5	1,7	3,4
Südkorea	533	+0,4	1 649	+9,8	0,5	3,1
Taiwan	284	-9,0	1 346	-0,7	0,4	4,7
Sonstige asiatische Länder	1 658	-43,8	5 937	-11,7	1,7	3,6
Amerika	7 937	-10,5	26 151	-19,9	7,6	3,3
Kanada	988	+1,5	3 560	-10,5	1,0	3,6
USA	5 870	-12,2	19 145	-15,8	5,6	3,3
Mittelamerika und Karibik	256	-32,5	896	-56,3	0,3	3,5
Brasilien	429	-15,6	1 307	-50,5	0,4	3,0
Sonstige südamerikanische Länder	394	+22,7	1 243	-0,6	0,4	3,2
Australien, Neuseeland und Ozeanien	721	+37,1	2 038	+23,4	0,6	2,8
Ohne Angabe	12 065	+37,5	23 522	+35,7	6,9	1,9

Noch: 3.4 Leistung der Beherbergungsstätten nach Reisegebieten und Herkunftsländern

Januar bis Juli 2005

Reisegebiet Herkunftsland (ständiger Wohnsitz)	Ankünfte		Übernachtungen			Mittlere Aufenthalts- dauer ³⁾
	aller Gäste	Verän- derung ¹⁾	aller Gäste	Verän- derung ¹⁾	Anteil ²⁾	
Münsterland	718 560	+1,5	1 548 668	-0,5	100	2,2
Bundesrepublik Deutschland	644 764	+1,2	1 393 302	-0,7	90,0	2,2
Ausland	73 796	+3,2	155 366	+0,7	10,0	2,1
Europa	62 890	+3,6	129 848	+0,6	83,6	2,1
EU-Länder	50 558	+2,5	97 636	-0,2	62,8	1,9
Belgien	3 783	+12,9	7 952	+25,2	5,1	2,1
Dänemark	5 770	-2,0	7 354	-12,2	4,7	1,3
Finnland	772	-9,6	1 172	-7,0	0,8	1,5
Frankreich	3 951	+7,8	7 681	+11,5	4,9	1,9
Griechenland	324	-19,4	640	-21,2	0,4	2,0
Vereinigtes Königreich	6 398	+31,3	12 004	+24,1	7,7	1,9
Republik Irland	200	-15,6	451	+15,3	0,3	2,3
Italien	1 999	-0,8	3 795	+3,1	2,4	1,9
Luxemburg	549	-3,3	926	-18,2	0,6	1,7
Niederlande	19 604	-4,3	43 401	-6,8	27,9	2,2
Österreich	2 073	-2,2	4 159	-7,0	2,7	2,0
Portugal	324	-3,3	785	+5,8	0,5	2,4
Schweden	2 770	-13,0	3 940	-8,9	2,5	1,4
Spanien	2 041	+50,5	3 376	+8,2	2,2	1,7
Baltische Staaten	347	-42,4	757	-51,2	0,5	2,2
Island	78	+47,2	136	+28,3	0,1	1,7
Norwegen	1 454	+8,8	2 196	-10,7	1,4	1,5
Polen	3 656	+9,4	11 288	-13,0	7,3	3,1
Russland	1 063	+5,6	3 135	-8,3	2,0	2,9
Schweiz	2 624	+19,6	5 338	+40,6	3,4	2,0
Tschechische Republik	861	+21,3	2 707	+59,9	1,7	3,1
Türkei	492	-7,7	963	-22,1	0,6	2,0
Ungarn	519	-26,0	1 745	+1,5	1,1	3,4
Sonstige europäische Länder	1 238	+37,7	3 947	+66,5	2,5	3,2
Afrika	251	-10,4	732	-48,3	0,5	2,9
Republik Südafrika	112	+36,6	248	+25,3	0,2	2,2
Sonstige afrikanische Länder	139	-29,8	484	-60,3	0,3	3,5
Asien	2 396	+10,5	5 710	-7,2	3,7	2,4
Arabische Golfstaaten	514	+86,2	963	+33,4	0,6	1,9
Volksrepublik China und Hongkong	448	-4,3	1 021	-38,2	0,7	2,3
Israel	186	-10,1	390	-17,7	0,3	2,1
Japan	626	-0,8	1 264	-10,2	0,8	2,0
Südkorea	126	-6,0	474	+6,3	0,3	3,8
Taiwan	85	+112,5	176	+104,7	0,1	2,1
Sonstige asiatische Länder	411	-0,2	1 422	+4,2	0,9	3,5
Amerika	4 197	+7,0	11 123	+13,2	7,2	2,7
Kanada	330	+13,4	806	+14,7	0,5	2,4
USA	3 267	+0,7	8 007	-1,6	5,2	2,5
Mittelamerika und Karibik	112	+14,3	1 104	+472,0	0,7	9,9
Brasilien	304	+63,4	827	+73,7	0,5	2,7
Sonstige südamerikanische Länder	184	+76,9	379	+19,6	0,2	2,1
Australien, Neuseeland und Ozeanien	359	+37,0	815	+37,0	0,5	2,3
Ohne Angabe	3 703	-10,5	7 138	+0,1	4,6	1,9

Noch: 3.4 Leistung der Beherbergungsstätten nach Reisegebieten und Herkunftsländern

Januar bis Juli 2005

Reisegebiet Herkunftsland (ständiger Wohnsitz)	Ankünfte		Übernachtungen			Mittlere Aufenthalts- dauer ³⁾
	aller Gäste	Verän- derung ¹⁾	aller Gäste	Verän- derung ¹⁾	Anteil ²⁾	
Teutoburger Wald	972 779	+2,6	3 635 982	+1,2	100	3,7
Bundesrepublik Deutschland	866 163	+1,7	3 369 512	+0,6	92,7	3,9
Ausland	106 616	+10,8	266 470	+10,1	7,3	2,5
Europa	88 501	+9,2	223 111	+8,5	83,7	2,5
EU-Länder	67 187	+9,5	172 754	+10,3	64,8	2,6
Belgien	4 621	+10,7	8 223	-7,1	3,1	1,8
Dänemark	4 503	+4,1	10 441	+2,4	3,9	2,3
Finnland	1 060	+5,0	1 935	-11,0	0,7	1,8
Frankreich	6 101	-3,4	10 870	-12,1	4,1	1,8
Griechenland	688	+3,8	1 708	-12,0	0,6	2,5
Vereinigtes Königreich	11 891	+10,4	27 083	+13,8	10,2	2,3
Republik Irland	567	-8,0	1 237	-6,1	0,5	2,2
Italien	4 471	+10,1	8 902	+1,9	3,3	2,0
Luxemburg	457	+0,7	1 078	+9,3	0,4	2,4
Niederlande	23 131	+19,9	80 503	+22,4	30,2	3,5
Österreich	3 471	-2,0	7 032	-17,0	2,6	2,0
Portugal	763	-4,1	2 076	-5,5	0,8	2,7
Schweden	2 711	-13,5	4 875	+2,1	1,8	1,8
Spanien	2 752	+24,5	6 791	+34,5	2,5	2,5
Baltische Staaten	1 059	+52,8	2 556	+24,4	1,0	2,4
Island	64	-41,8	140	-32,4	0,1	2,2
Norwegen	1 062	-4,7	1 886	-6,7	0,7	1,8
Polen	4 950	-0,9	14 357	-6,7	5,4	2,9
Russland	3 611	+6,8	7 597	+18,0	2,9	2,1
Schweiz	3 828	+11,0	7 178	+14,2	2,7	1,9
Tschechische Republik	2 289	+23,5	4 487	+1,7	1,7	2,0
Türkei	1 100	+30,5	2 732	+32,4	1,0	2,5
Ungarn	991	-8,9	3 109	-2,6	1,2	3,1
Sonstige europäische Länder	2 360	+8,5	6 315	-9,7	2,4	2,7
Afrika	725	+57,3	2 330	+83,8	0,9	3,2
Republik Südafrika	278	+20,9	715	+10,3	0,3	2,6
Sonstige afrikanische Länder	447	+93,5	1 615	+160,5	0,6	3,6
Asien	5 529	+12,3	14 841	+9,6	5,6	2,7
Arabische Golfstaaten	337	-0,3	997	+36,4	0,4	3,0
Volksrepublik China und Hongkong	1 248	+14,6	3 856	+7,4	1,4	3,1
Israel	444	+73,4	1 298	+60,8	0,5	2,9
Japan	1 440	+25,8	3 895	+13,2	1,5	2,7
Südkorea	498	-13,5	1 048	-16,4	0,4	2,1
Taiwan	261	-	726	+0,3	0,3	2,8
Sonstige asiatische Länder	1 301	+3,3	3 021	+0,9	1,1	2,3
Amerika	5 012	+4,0	13 408	+0,3	5,0	2,7
Kanada	458	-21,4	1 238	-19,0	0,5	2,7
USA	3 954	+9,8	9 979	+5,3	3,7	2,5
Mittelamerika und Karibik	163	-0,6	494	-32,6	0,2	3,0
Brasilien	252	-10,6	1 205	+14,3	0,5	4,8
Sonstige südamerikanische Länder	185	-3,6	492	-14,1	0,2	2,7
Australien, Neuseeland und Ozeanien	378	+6,8	800	-3,4	0,3	2,1
Ohne Angabe	6 471	+41,8	11 980	+60,6	4,5	1,9

Noch: 3.4 Leistung der Beherbergungsstätten nach Reisegebieten und Herkunftsländern

Januar bis Juli 2005

Reisegebiet Herkunftsland (ständiger Wohnsitz)	Ankünfte		Übernachtungen			Mittlere Aufenthalts- dauer ³⁾
	aller Gäste	Verän- derung ¹⁾	aller Gäste	Verän- derung ¹⁾	Anteil ²⁾	
Sauerland	1 024 254	+3,1	3 422 901	-1,2	100	3,3
Bundesrepublik Deutschland	840 127	+0,8	2 804 978	-3,0	81,9	3,3
Ausland	184 127	+15,5	617 923	+8,0	18,1	3,4
Europa	176 762	+16,1	601 652	+8,5	97,4	3,4
EU-Länder	169 737	+17,1	575 216	+9,9	93,1	3,4
Belgien	13 540	+9,9	48 532	+8,8	7,9	3,6
Dänemark	1 459	-16,5	4 200	-25,1	0,7	2,9
Finnland	337	-24,6	639	-20,9	0,1	1,9
Frankreich	2 285	+10,2	5 126	+13,3	0,8	2,2
Griechenland	155	-8,3	404	-5,4	0,1	2,6
Vereinigtes Königreich	2 289	-0,3	5 184	-1,9	0,8	2,3
Republik Irland	192	+3,2	421	+17,3	0,1	2,2
Italien	1 546	-5,9	3 562	+1,7	0,6	2,3
Luxemburg	356	+38,0	757	+15,9	0,1	2,1
Niederlande	143 007	+19,2	494 568	+10,2	80,0	3,5
Österreich	2 293	+29,3	6 753	+67,2	1,1	2,9
Portugal	287	+22,6	802	+43,2	0,1	2,8
Schweden	945	-3,9	1 518	-11,6	0,2	1,6
Spanien	1 046	+24,4	2 750	+1,4	0,4	2,6
Baltische Staaten	154	-38,9	334	-40,4	0,1	2,2
Island	80	+77,8	301	+201,0	-	3,8
Norwegen	431	+20,7	743	+3,8	0,1	1,7
Polen	1 864	+3,2	11 924	+9,8	1,9	6,4
Russland	534	+43,9	1 554	+15,3	0,3	2,9
Schweiz	1 564	-12,0	4 711	-14,1	0,8	3,0
Tschechische Republik	1 187	-22,2	2 927	-62,9	0,5	2,5
Türkei	212	-1,4	567	-31,2	0,1	2,7
Ungarn	363	+27,4	1 441	+31,8	0,2	4,0
Sonstige europäische Länder	636	-12,2	1 934	-4,8	0,3	3,0
Afrika	127	+3,3	300	-22,3	-	2,4
Republik Südafrika	82	+43,9	162	-21,7	-	2,0
Sonstige afrikanische Länder	45	-31,8	138	-22,9	-	3,1
Asien	1 948	+12,9	4 497	-5,2	0,7	2,3
Arabische Golfstaaten	75	-15,7	220	-17,6	-	2,9
Volksrepublik China und Hongkong	569	+20,6	1 752	-6,9	0,3	3,1
Israel	95	+37,7	290	+29,5	-	3,1
Japan	403	-18,8	865	-15,8	0,1	2,1
Südkorea	103	-9,6	268	+7,6	-	2,6
Taiwan	95	-11,2	208	-6,7	-	2,2
Sonstige asiatische Länder	608	+60,8	894	+2,5	0,1	1,5
Amerika	2 312	-1,0	5 567	-12,0	0,9	2,4
Kanada	194	-19,8	530	-32,1	0,1	2,7
USA	1 406	+5,0	3 343	-6,2	0,5	2,4
Mittelamerika und Karibik	467	-11,7	970	-15,7	0,2	2,1
Brasilien	61	-60,9	184	-66,7	-	3,0
Sonstige südamerikanische Länder	184	+166,7	540	+94,9	0,1	2,9
Australien, Neuseeland und Ozeanien	133	+13,7	301	-17,8	-	2,3
Ohne Angabe	2 845	-0,3	5 606	-8,1	0,9	2,0

Noch: 3.4 Leistung der Beherbergungsstätten nach Reisegebieten und Herkunftsländern

Januar bis Juli 2005

Reisegebiet Herkunftsland (ständiger Wohnsitz)	Ankünfte		Übernachtungen			Mittlere Aufenthalts- dauer ³⁾
	aller Gäste	Verän- derung ¹⁾	aller Gäste	Verän- derung ¹⁾	Anteil ²⁾	
Siegerland-Wittgenstein	125 338	+2,1	518 906	+0,9	100	4,1
Bundesrepublik Deutschland	109 945	+1,6	483 210	+0,5	93,1	4,4
Ausland	15 393	+6,4	35 696	+6,6	6,9	2,3
Europa	11 879	+1,6	24 704	+2,8	69,2	2,1
EU-Länder	9 068	+1,1	18 743	+0,5	52,5	2,1
Belgien	913	+28,6	2 071	+54,2	5,8	2,3
Dänemark	298	+7,6	517	+30,2	1,4	1,7
Finnland	133	-8,9	205	-3,8	0,6	1,5
Frankreich	810	+4,2	1 146	-5,3	3,2	1,4
Griechenland	39	-39,1	70	-17,6	0,2	1,8
Vereinigtes Königreich	984	+11,6	1 491	-4,2	4,2	1,5
Republik Irland	20	-45,9	36	-63,3	0,1	1,8
Italien	515	-17,6	953	-5,7	2,7	1,9
Luxemburg	126	+117,2	197	+152,6	0,6	1,6
Niederlande	3 989	-2,6	10 015	-2,8	28,1	2,5
Österreich	590	+4,2	971	-16,4	2,7	1,6
Portugal	25	-41,9	39	-45,8	0,1	1,6
Schweden	394	+25,1	593	+8,8	1,7	1,5
Spanien	232	-37,1	439	-25,5	1,2	1,9
Baltische Staaten	48	+50,0	107	+132,6	0,3	2,2
Island	9	+28,6	19	+46,2	0,1	2,1
Norwegen	136	+91,5	202	+80,4	0,6	1,5
Polen	846	+1,4	1 841	+11,0	5,2	2,2
Russland	214	-35,5	526	-31,2	1,5	2,5
Schweiz	596	+13,7	942	+14,5	2,6	1,6
Tschechische Republik	332	-5,1	1 022	+11,1	2,9	3,1
Türkei	77	-18,1	155	-10,9	0,4	2,0
Ungarn	305	+41,9	659	+69,0	1,8	2,2
Sonstige europäische Länder	248	-8,1	488	+6,1	1,4	2,0
Afrika	59	-33,0	211	-32,2	0,6	3,6
Republik Südafrika	4	-81,8	6	-85,4	-	1,5
Sonstige afrikanische Länder	55	-16,7	205	-24,1	0,6	3,7
Asien	1 445	-3,7	6 478	+0,2	18,1	4,5
Arabische Golfstaaten	73	+4,3	213	-39,1	0,6	2,9
Volksrepublik China und Hongkong	777	-6,0	4 678	-2,3	13,1	6,0
Israel	72	-35,1	135	-46,0	0,4	1,9
Japan	177	-5,9	432	+14,6	1,2	2,4
Südkorea	107	-28,7	267	-24,1	0,7	2,5
Taiwan	28	-40,4	208	+92,6	0,6	7,4
Sonstige asiatische Länder	211	+97,2	545	+125,2	1,5	2,6
Amerika	852	+10,9	2 038	+13,4	5,7	2,4
Kanada	79	-8,1	186	-50,0	0,5	2,4
USA	683	+17,2	1 649	+33,0	4,6	2,4
Mittelamerika und Karibik	17	+240,0	39	+333,3	0,1	2,3
Brasilien	38	-32,1	80	-20,8	0,2	2,1
Sonstige südamerikanische Länder	35	-7,9	84	+12,0	0,2	2,4
Australien, Neuseeland und Ozeanien	56	-16,4	100	-9,9	0,3	1,8
Ohne Angabe	1 102	+218,5	2 165	+176,9	6,1	2,0

Noch: 3.4 Leistung der Beherbergungsstätten nach Reisegebieten und Herkunftsländern

Januar bis Juli 2005

Reisegebiet Herkunftsland (ständiger Wohnsitz)	Ankünfte		Übernachtungen			Mittlere Aufenthalts- dauer ³⁾
	aller Gäste	Verän- derung ¹⁾	aller Gäste	Verän- derung ¹⁾	Anteil ²⁾	
Bergisches Land	469 972	-7,6	1 182 583	-5,7	100	2,5
Bundesrepublik Deutschland	403 669	-8,7	1 039 134	-5,9	87,9	2,6
Ausland	66 303	+0,1	143 449	-3,5	12,1	2,2
Europa	52 277	+0,1	105 459	-2,6	73,5	2,0
EU-Länder	39 194	-3,1	75 493	-6,4	52,6	1,9
Belgien	3 122	-6,8	6 115	-5,9	4,3	2,0
Dänemark	3 036	+4,5	4 903	+2,5	3,4	1,6
Finnland	647	-6,5	1 108	-5,1	0,8	1,7
Frankreich	6 581	-0,2	11 617	-6,1	8,1	1,8
Griechenland	601	+2,9	1 411	-27,3	1,0	2,3
Vereinigtes Königreich	6 786	-6,2	13 082	-7,0	9,1	1,9
Republik Irland	172	-19,2	388	-46,0	0,3	2,3
Italien	3 746	-3,1	8 569	-4,6	6,0	2,3
Luxemburg	441	+4,3	855	-7,7	0,6	1,9
Niederlande	5 617	-1,6	11 603	+1,8	8,1	2,1
Österreich	2 172	-9,2	4 802	-17,2	3,3	2,2
Portugal	393	-10,1	913	-7,5	0,6	2,3
Schweden	3 618	-5,0	5 256	-3,2	3,7	1,5
Spanien	2 262	+0,3	4 871	-13,4	3,4	2,2
Baltische Staaten	252	-39,9	553	-33,4	0,4	2,2
Island	71	+22,4	101	-20,5	0,1	1,4
Norwegen	683	-1,3	965	-8,3	0,7	1,4
Polen	2 602	+14,2	6 101	+12,3	4,3	2,3
Russland	1 667	+57,4	4 198	+39,7	2,9	2,5
Schweiz	2 888	-1,3	5 483	-10,8	3,8	1,9
Tschechische Republik	1 289	+0,6	2 935	+1,8	2,0	2,3
Türkei	1 333	+33,7	2 742	-8,9	1,9	2,1
Ungarn	725	+2,3	1 741	+2,5	1,2	2,4
Sonstige europäische Länder	1 573	+18,4	5 147	+49,6	3,6	3,3
Afrika	470	-6,0	1 447	-9,4	1,0	3,1
Republik Südafrika	176	+2,3	594	+21,0	0,4	3,4
Sonstige afrikanische Länder	294	-10,4	853	-22,9	0,6	2,9
Asien	4 529	-2,7	14 788	-5,7	10,3	3,3
Arabische Golfstaaten	646	+46,5	2 342	+29,8	1,6	3,6
Volksrepublik China und Hongkong	1 489	-15,3	5 234	-12,1	3,6	3,5
Israel	412	+30,4	1 136	+38,7	0,8	2,8
Japan	881	-3,4	2 503	-3,0	1,7	2,8
Südkorea	137	-41,7	432	-	0,3	3,2
Taiwan	96	-25,0	232	-48,9	0,2	2,4
Sonstige asiatische Länder	868	+0,2	2 909	-19,9	2,0	3,4
Amerika	5 207	-10,4	13 876	-15,4	9,7	2,7
Kanada	462	+29,8	1 121	+33,1	0,8	2,4
USA	3 970	-10,5	10 110	-17,9	7,0	2,5
Mittelamerika und Karibik	166	-31,7	506	-31,1	0,4	3,0
Brasilien	418	-22,3	1 384	-13,6	1,0	3,3
Sonstige südamerikanische Länder	191	-18,7	755	-16,4	0,5	4,0
Australien, Neuseeland und Ozeanien	222	-36,2	579	-22,0	0,4	2,6
Ohne Angabe	3 598	+33,6	7 300	+22,4	5,1	2,0

Noch: 3.4 Leistung der Beherbergungsstätten nach Reisegebieten und Herkunftsländern

Januar bis Juli 2005

Reisegebiet Herkunftsland (ständiger Wohnsitz)	Ankünfte		Übernachtungen			Mittlere Aufenthalts- dauer ³⁾
	aller Gäste	Verän- derung ¹⁾	aller Gäste	Verän- derung ¹⁾	Anteil ²⁾	
Bonn und Rhein-Sieg-Kreis	638 799	+7,3	1 261 039	+2,2	100	2,0
Bundesrepublik Deutschland	545 436	+6,7	1 052 812	+1,4	83,5	1,9
Ausland	93 363	+11,1	208 227	+6,3	16,5	2,2
Europa	67 056	+8,9	139 032	+9,4	66,8	2,1
EU-Länder	51 658	+9,0	101 263	+8,8	48,6	2,0
Belgien	8 519	+33,5	15 343	+15,8	7,4	1,8
Dänemark	1 047	-7,4	2 149	-10,4	1,0	2,1
Finnland	715	+9,3	1 716	+32,3	0,8	2,4
Frankreich	5 829	-2,5	11 466	-0,5	5,5	2,0
Griechenland	542	-4,4	1 457	+4,4	0,7	2,7
Vereinigtes Königreich	12 063	+8,1	23 576	+11,1	11,3	2,0
Republik Irland	505	+10,3	1 060	-22,9	0,5	2,1
Italien	3 638	-17,4	7 999	-8,9	3,8	2,2
Luxemburg	1 130	+64,2	2 073	+67,0	1,0	1,8
Niederlande	9 061	+17,5	16 388	+19,0	7,9	1,8
Österreich	4 207	+13,9	8 542	+9,8	4,1	2,0
Portugal	421	-8,1	1 013	+7,2	0,5	2,4
Schweden	1 393	+1,3	2 747	+1,9	1,3	2,0
Spanien	2 588	-5,6	5 734	+7,0	2,8	2,2
Baltische Staaten	702	+8,5	2 082	+9,6	1,0	3,0
Island	109	-10,7	272	-30,8	0,1	2,5
Norwegen	973	+22,2	1 830	+9,5	0,9	1,9
Polen	1 608	+22,7	5 401	+51,5	2,6	3,4
Russland	1 441	-18,8	4 305	-12,0	2,1	3,0
Schweiz	4 649	+18,8	8 742	+17,5	4,2	1,9
Tschechische Republik	1 716	+29,2	3 478	+22,6	1,7	2,0
Türkei	1 157	-6,0	3 269	-5,1	1,6	2,8
Ungarn	1 022	+11,3	2 444	+8,2	1,2	2,4
Sonstige europäische Länder	2 021	-4,4	5 946	+4,6	2,9	2,9
Afrika	1 709	+13,9	5 079	-12,0	2,4	3,0
Republik Südafrika	321	+39,0	994	+24,7	0,5	3,1
Sonstige afrikanische Länder	1 388	+9,4	4 085	-17,9	2,0	2,9
Asien	11 509	+27,1	30 167	+4,4	14,5	2,6
Arabische Golfstaaten	2 061	+83,7	9 145	+34,7	4,4	4,4
Volksrepublik China und Hongkong	3 403	+34,6	5 494	-20,7	2,6	1,6
Israel	429	-16,5	821	-32,0	0,4	1,9
Japan	1 899	-1,4	4 789	-6,0	2,3	2,5
Südkorea	494	-7,7	982	-16,9	0,5	2,0
Taiwan	239	+8,1	640	-2,3	0,3	2,7
Sonstige asiatische Länder	2 984	+35,2	8 296	+17,7	4,0	2,8
Amerika	9 932	+14,1	26 276	-	12,6	2,6
Kanada	918	+12,8	3 092	+20,5	1,5	3,4
USA	6 766	+8,2	17 443	-4,0	8,4	2,6
Mittelamerika und Karibik	617	+80,4	1 596	+20,0	0,8	2,6
Brasilien	453	+17,7	1 165	+9,9	0,6	2,6
Sonstige südamerikanische Länder	1 178	+30,0	2 980	-5,5	1,4	2,5
Australien, Neuseeland und Ozeanien	522	+9,7	1 512	-6,6	0,7	2,9
Ohne Angabe	2 635	-3,3	6 161	+0,9	3,0	2,3

Noch: 3.4 Leistung der Beherbergungsstätten nach Reisegebieten und Herkunftsländern

Januar bis Juli 2005

Reisegebiet Herkunftsland (ständiger Wohnsitz)	Ankünfte		Übernachtungen			Mittlere Aufenthalts- dauer ³⁾
	aller Gäste	Verän- derung ¹⁾	aller Gäste	Verän- derung ¹⁾	Anteil ²⁾	
Köln und Region	1 497 596	+12,5	2 757 154	+11,3	100	1,8
Bundesrepublik Deutschland	1 076 948	+12,6	1 894 537	+11,5	68,7	1,8
Ausland	420 648	+12,3	862 617	+10,9	31,3	2,1
Europa	304 426	+14,8	594 172	+13,2	68,9	2,0
EU-Länder	243 274	+16,4	451 824	+13,8	52,4	1,9
Belgien	21 185	+22,5	34 060	+21,7	3,9	1,6
Dänemark	6 456	+22,7	13 167	+21,2	1,5	2,0
Finnland	3 151	+4,6	6 950	+12,5	0,8	2,2
Frankreich	21 950	+3,7	39 015	+0,1	4,5	1,8
Griechenland	2 942	-3,4	7 368	-10,7	0,9	2,5
Vereinigtes Königreich	78 677	+23,8	138 893	+22,9	16,1	1,8
Republik Irland	2 801	+32,6	5 799	+26,3	0,7	2,1
Italien	24 224	+6,3	56 151	+5,3	6,5	2,3
Luxemburg	4 405	+32,4	6 255	+24,9	0,7	1,4
Niederlande	36 610	+12,5	62 703	+8,7	7,3	1,7
Österreich	14 825	+33,5	28 333	+29,7	3,3	1,9
Portugal	2 555	+11,0	5 230	-1,0	0,6	2,0
Schweden	6 517	+16,9	12 367	+12,2	1,4	1,9
Spanien	16 976	+6,8	35 533	+7,3	4,1	2,1
Baltische Staaten	1 570	+13,4	4 258	+16,9	0,5	2,7
Island	791	+6,3	1 839	-7,3	0,2	2,3
Norwegen	3 436	+10,2	6 838	+12,2	0,8	2,0
Polen	5 050	+9,1	13 156	+23,6	1,5	2,6
Russland	6 184	+1,6	16 691	-1,6	1,9	2,7
Schweiz	19 864	+11,6	38 437	+10,6	4,5	1,9
Tschechische Republik	3 447	+2,0	7 629	+18,4	0,9	2,2
Türkei	8 426	+42,7	21 732	+46,0	2,5	2,6
Ungarn	2 167	+18,7	5 081	+26,9	0,6	2,3
Sonstige europäische Länder	10 217	-10,1	26 687	-5,3	3,1	2,6
Afrika	5 679	-24,0	15 792	-19,5	1,8	2,8
Republik Südafrika	805	-17,1	1 926	-19,1	0,2	2,4
Sonstige afrikanische Länder	4 874	-25,0	13 866	-19,6	1,6	2,8
Asien	41 971	-1,1	96 102	-2,4	11,1	2,3
Arabische Golfstaaten	3 980	+1,3	14 913	+8,8	1,7	3,7
Volksrepublik China und Hongkong	9 066	-4,7	18 687	-2,2	2,2	2,1
Israel	1 925	-1,7	5 041	-6,7	0,6	2,6
Japan	9 411	+10,0	19 459	+6,9	2,3	2,1
Südkorea	1 396	-7,1	2 986	-4,8	0,3	2,1
Taiwan	1 102	-51,3	3 445	-48,2	0,4	3,1
Sonstige asiatische Länder	15 091	+2,6	31 571	-2,3	3,7	2,1
Amerika	43 342	+7,6	105 817	+5,9	12,3	2,4
Kanada	3 299	-0,2	7 706	+0,8	0,9	2,3
USA	33 449	+7,9	80 112	+5,8	9,3	2,4
Mittelamerika und Karibik	1 898	+11,9	5 396	+28,2	0,6	2,8
Brasilien	2 232	+27,2	6 219	+13,5	0,7	2,8
Sonstige südamerikanische Länder	2 464	-2,2	6 384	-7,5	0,7	2,6
Australien, Neuseeland und Ozeanien	3 746	+12,9	8 870	+19,7	1,0	2,4
Ohne Angabe	21 484	+36,6	41 864	+49,9	4,9	1,9

Noch: 3.4 Leistung der Beherbergungsstätten nach Reisegebieten und Herkunftsländern

Januar bis Juli 2005

Reisegebiet Herkunftsland (ständiger Wohnsitz)	Ankünfte		Übernachtungen			Mittlere Aufenthalts- dauer ³⁾
	aller Gäste	Verän- derung ¹⁾	aller Gäste	Verän- derung ¹⁾	Anteil ²⁾	
Düsseldorf und Kreis Mettmann	1 098 096	+3,9	1 972 043	+2,3	100	1,8
Bundesrepublik Deutschland	738 318	+4,6	1 248 049	+3,1	63,3	1,7
Ausland	359 778	+2,5	723 994	+0,9	36,7	2,0
Europa	251 406	+1,0	478 100	-0,1	66,0	1,9
EU-Länder	197 755	+0,8	363 397	+0,4	50,2	1,8
Belgien	9 165	+3,4	14 469	-6,4	2,0	1,6
Dänemark	4 792	+14,6	9 293	+23,3	1,3	1,9
Finnland	5 954	-19,7	10 939	-21,1	1,5	1,8
Frankreich	21 727	+2,8	38 284	+1,9	5,3	1,8
Griechenland	4 837	+5,6	10 781	-0,4	1,5	2,2
Vereinigtes Königreich	47 368	+1,1	81 277	+0,3	11,2	1,7
Republik Irland	3 192	+12,8	6 756	+12,7	0,9	2,1
Italien	23 228	+1,8	52 629	+6,7	7,3	2,3
Luxemburg	2 215	+21,4	3 476	+27,2	0,5	1,6
Niederlande	30 336	+3,1	50 721	-0,9	7,0	1,7
Österreich	13 087	+4,0	25 532	+3,5	3,5	2,0
Portugal	2 490	-23,8	5 074	-28,7	0,7	2,0
Schweden	10 603	+2,9	18 190	+5,7	2,5	1,7
Spanien	18 761	-6,6	35 976	-3,8	5,0	1,9
Baltische Staaten	1 442	-5,9	3 353	-13,5	0,5	2,3
Island	452	+10,2	1 061	+12,2	0,1	2,3
Norwegen	3 549	+9,0	6 969	+8,4	1,0	2,0
Polen	5 179	+19,8	10 011	+9,6	1,4	1,9
Russland	7 888	+9,4	20 757	+9,1	2,9	2,6
Schweiz	16 995	-2,2	32 217	-5,2	4,4	1,9
Tschechische Republik	3 187	+2,6	7 101	-6,5	1,0	2,2
Türkei	5 552	-8,1	12 383	-9,1	1,7	2,2
Ungarn	2 177	+0,7	4 525	-4,3	0,6	2,1
Sonstige europäische Länder	7 230	-1,4	16 326	-6,3	2,3	2,3
Afrika	3 257	-18,4	8 634	-18,5	1,2	2,7
Republik Südafrika	1 146	-16,2	2 693	-23,1	0,4	2,3
Sonstige afrikanische Länder	2 111	-19,5	5 941	-16,3	0,8	2,8
Asien	45 596	-1,2	113 931	+0,5	15,7	2,5
Arabische Golfstaaten	7 819	-4,2	20 102	+14,8	2,8	2,6
Volksrepublik China und Hongkong	6 695	+4,9	16 322	+7,7	2,3	2,4
Israel	1 764	-18,6	4 421	-25,4	0,6	2,5
Japan	18 697	-6,4	39 969	-19,1	5,5	2,1
Südkorea	1 993	+13,4	9 337	+140,8	1,3	4,7
Taiwan	1 203	+4,1	3 355	+3,0	0,5	2,8
Sonstige asiatische Länder	7 425	+13,8	20 425	+11,8	2,8	2,8
Amerika	31 988	+1,5	78 973	+1,9	10,9	2,5
Kanada	2 883	+12,7	6 077	-17,1	0,8	2,1
USA	24 557	+1,6	56 194	-0,5	7,8	2,3
Mittelamerika und Karibik	1 273	-3,0	5 086	+58,7	0,7	4,0
Brasilien	1 550	+0,6	4 048	-16,7	0,6	2,6
Sonstige südamerikanische Länder	1 725	-11,2	7 568	+33,5	1,0	4,4
Australien, Neuseeland und Ozeanien	2 514	-5,7	6 397	-10,7	0,9	2,5
Ohne Angabe	25 017	+40,9	37 959	+25,9	5,2	1,5

Noch: 3.4 Leistung der Beherbergungsstätten nach Reisegebieten und Herkunftsländern

Januar bis Juli 2005

Reisegebiet Herkunftsland (ständiger Wohnsitz)	Ankünfte		Übernachtungen			Mittlere Aufenthalts- dauer ³⁾
	aller Gäste	Verän- derung ¹⁾	aller Gäste	Verän- derung ¹⁾	Anteil ²⁾	
Ruhrgebiet	1 243 966	+2,1	2 433 402	+1,0	100	2,0
Bundesrepublik Deutschland	1 060 860	+2,0	2 065 140	+2,0	84,9	1,9
Ausland	183 106	+2,4	368 262	-4,2	15,1	2,0
Europa	152 445	+2,7	294 493	-1,4	80,0	1,9
EU-Länder	108 293	+0,8	203 877	-3,5	55,4	1,9
Belgien	6 798	-10,7	11 578	-14,9	3,1	1,7
Dänemark	5 053	-5,3	8 737	-7,4	2,4	1,7
Finnland	2 366	-10,3	4 263	-10,2	1,2	1,8
Frankreich	11 154	-15,2	19 175	-20,8	5,2	1,7
Griechenland	1 729	-1,4	6 158	+34,9	1,7	3,6
Vereinigtes Königreich	18 991	+9,1	36 522	-0,2	9,9	1,9
Republik Irland	950	-5,0	1 760	-6,9	0,5	1,9
Italien	8 440	-7,4	19 256	-8,0	5,2	2,3
Luxemburg	1 632	+18,3	2 632	+18,9	0,7	1,6
Niederlande	23 485	+13,0	43 399	+14,6	11,8	1,8
Österreich	8 933	+4,3	18 396	-12,7	5,0	2,1
Portugal	2 050	+0,6	3 485	-13,2	0,9	1,7
Schweden	11 044	-2,9	15 691	-1,1	4,3	1,4
Spanien	5 668	+7,9	12 825	-10,0	3,5	2,3
Baltische Staaten	2 261	+32,7	4 581	+25,0	1,2	2,0
Island	290	+47,2	567	-9,6	0,2	2,0
Norwegen	2 271	+10,1	3 459	-7,8	0,9	1,5
Polen	7 852	+6,6	17 455	+17,9	4,7	2,2
Russland	5 459	+30,4	13 042	+14,2	3,5	2,4
Schweiz	8 970	-8,0	17 209	-11,0	4,7	1,9
Tschechische Republik	3 164	+24,7	6 315	+25,3	1,7	2,0
Türkei	3 808	-6,6	7 003	-8,8	1,9	1,8
Ungarn	2 253	-1,6	4 888	-1,7	1,3	2,2
Sonstige europäische Länder	7 824	+14,9	16 097	+0,2	4,4	2,1
Afrika	1 634	-12,0	4 042	-26,5	1,1	2,5
Republik Südafrika	372	-35,1	892	-42,9	0,2	2,4
Sonstige afrikanische Länder	1 262	-1,7	3 150	-20,1	0,9	2,5
Asien	10 152	-6,5	29 277	-15,3	8,0	2,9
Arabische Golfstaaten	964	-32,0	2 937	-17,8	0,8	3,0
Volksrepublik China und Hongkong	2 611	+1,0	9 009	-7,8	2,4	3,5
Israel	755	+28,4	1 739	-9,1	0,5	2,3
Japan	2 199	-14,5	4 650	-26,7	1,3	2,1
Südkorea	506	+9,1	1 545	-17,5	0,4	3,1
Taiwan	383	+20,8	1 132	+4,7	0,3	3,0
Sonstige asiatische Länder	2 734	-6,0	8 265	-17,4	2,2	3,0
Amerika	11 879	-4,0	29 060	-19,7	7,9	2,4
Kanada	1 285	+5,6	2 410	-37,6	0,7	1,9
USA	8 683	-5,9	20 600	-18,1	5,6	2,4
Mittelamerika und Karibik	324	-10,0	1 273	+23,4	0,3	3,9
Brasilien	1 027	+14,6	3 130	-14,5	0,8	3,0
Sonstige südamerikanische Länder	560	-16,9	1 647	-33,7	0,4	2,9
Australien, Neuseeland und Ozeanien	1 057	+32,6	2 661	+31,0	0,7	2,5
Ohne Angabe	5 939	+31,9	8 729	+18,2	2,4	1,5

Noch: 3.4 Leistung der Beherbergungsstätten nach Reisegebieten und Herkunftsländern

Januar bis Juli 2005

Reisegebiet Herkunftsland (ständiger Wohnsitz)	Ankünfte		Übernachtungen			Mittlere Aufenthalts- dauer ⁽³⁾
	aller Gäste	Verän- derung ⁽¹⁾	aller Gäste	Verän- derung ⁽¹⁾	Anteil ⁽²⁾	
Nordrhein-Westfalen	9 182 463	+3,7	21 817 749	+1,4	100	2,4
Bundesrepublik Deutschland	7 427 208	+2,9	17 876 936	+0,8	81,9	2,4
Ausland	1 755 255	+7,5	3 940 813	+4,5	18,1	2,2
Europa	1 378 018	+7,7	3 029 096	+5,2	76,9	2,2
EU-Länder	1 112 355	+7,9	2 418 803	+5,4	61,4	2,2
Belgien	96 219	+11,6	199 719	+5,1	5,1	2,1
Dänemark	39 812	+4,6	75 345	+3,3	1,9	1,9
Finnland	16 900	-11,1	32 935	-8,1	0,8	1,9
Frankreich	95 238	-1,3	172 585	-4,8	4,4	1,8
Griechenland	13 471	+0,8	34 754	+0,7	0,9	2,6
Vereinigtes Königreich	210 812	+10,4	393 799	+8,1	10,0	1,9
Republik Irland	9 674	+12,9	20 478	+9,6	0,5	2,1
Italien	81 335	+1,4	183 537	+2,4	4,7	2,3
Luxemburg	13 110	+25,8	21 690	+22,5	0,6	1,7
Niederlande	362 806	+12,6	943 684	+8,9	23,9	2,6
Österreich	59 178	+10,2	121 869	+3,7	3,1	2,1
Portugal	10 447	-3,9	22 064	-9,0	0,6	2,1
Schweden	45 672	+1,0	74 902	+3,3	1,9	1,6
Spanien	57 681	+3,1	121 442	+1,2	3,1	2,1
Baltische Staaten	9 487	+11,4	22 156	+4,0	0,6	2,3
Island	2 040	+7,8	4 632	-5,0	0,1	2,3
Norwegen	16 576	+14,5	30 208	+8,0	0,8	1,8
Polen	38 947	+8,0	103 467	+7,6	2,6	2,7
Russland	31 414	+10,0	82 787	+7,4	2,1	2,6
Schweiz	71 053	+4,8	136 706	+2,6	3,5	1,9
Tschechische Republik	20 448	+8,5	45 987	-2,0	1,2	2,2
Türkei	25 711	+9,9	58 665	+6,9	1,5	2,3
Ungarn	12 502	+8,4	30 480	+11,3	0,8	2,4
Sonstige europäische Länder	37 485	+0,9	95 205	+2,0	2,4	2,5
Afrika	15 253	-15,4	42 839	-16,6	1,1	2,8
Republik Südafrika	3 758	-11,8	9 878	-14,4	0,3	2,6
Sonstige afrikanische Länder	11 495	-16,5	32 961	-17,2	0,8	2,9
Asien	137 056	+0,8	357 239	-1,5	9,1	2,6
Arabische Golfstaaten	17 701	+4,5	58 317	+16,6	1,5	3,3
Volksrepublik China und Hongkong	29 808	+4,8	76 860	-3,9	2,0	2,6
Israel	6 837	-3,6	17 833	-13,3	0,5	2,6
Japan	38 349	-2,2	86 109	-10,7	2,2	2,2
Südkorea	6 247	+0,3	19 987	+34,4	0,5	3,2
Taiwan	3 890	-22,4	11 886	-22,5	0,3	3,1
Sonstige asiatische Länder	34 224	+3,6	86 247	+1,0	2,2	2,5
Amerika	127 564	+2,3	326 912	-2,3	8,3	2,6
Kanada	11 462	+4,5	28 576	-7,9	0,7	2,5
USA	96 376	+1,7	237 498	-2,7	6,0	2,5
Mittelamerika und Karibik	5 402	+3,4	17 713	+18,8	0,4	3,3
Brasilien	6 989	+6,8	20 350	-8,8	0,5	2,9
Sonstige südamerikanische Länder	7 335	+1,8	22 775	+1,7	0,6	3,1
Australien, Neuseeland und Ozeanien	10 242	+11,4	25 521	+9,4	0,6	2,5
Ohne Angabe	87 122	+33,1	159 206	+33,8	4,0	1,8

4. Leistung der Campingplätze nach Herkunftsländern

Juli 2005

Herkunftsland (ständiger Wohnsitz)	Ankünfte		Übernachtungen			Mittlere Aufenthaltsdauer ³⁾
	aller Gäste	Veränderung ¹⁾	aller Gäste	Veränderung ¹⁾	Anteil ²⁾	
Nordrhein-Westfalen	78 376	-1,7	250 094	+10,6	100	3,2
Bundesrepublik Deutschland	60 999	-0,3	194 035	+16,7	77,6	3,2
Ausland	17 377	-6,4	56 059	-6,2	22,4	3,2
Europa	17 179	-6,4	55 644	-6,4	99,3	3,2
EU-Länder	16 452	-6,5	54 185	-6,7	96,7	3,3
Belgien	673	+5,8	1 715	+13,7	3,1	2,5
Dänemark	1 216	+19,8	2 961	+67,4	5,3	2,4
Finnland	157	-11,3	273	+1,9	0,5	1,7
Frankreich	463	-9,4	1 050	+5,7	1,9	2,3
Griechenland	5	+150,0	9	+350,0	-	1,8
Vereinigtes Königreich	699	-4,6	1 404	-8,7	2,5	2,0
Republik Irland	57	+1,8	102	+10,9	0,2	1,8
Italien	301	-9,3	474	-7,6	0,8	1,6
Luxemburg	18	-5,3	38	+5,6	0,1	2,1
Niederlande	12 001	-9,4	44 631	-10,6	79,6	3,7
Österreich	165	+9,3	317	+0,3	0,6	1,9
Portugal	43	-28,3	80	-11,1	0,1	1,9
Schweden	426	-4,7	734	+9,7	1,3	1,7
Spanien	228	+9,1	397	+15,1	0,7	1,7
Baltische Staaten	57	+54,1	135	+175,5	0,2	2,4
Island	12	+20,0	12	-	-	1,0
Norwegen	234	+5,9	354	+2,9	0,6	1,5
Polen	73	+1,4	277	+36,5	0,5	3,8
Russland	6	-87,2	10	-89,6	-	1,7
Schweiz	286	-2,1	552	-1,8	1,0	1,9
Tschechische Republik	18	-68,4	30	-56,5	0,1	1,7
Türkei	1	-	4	-	-	4,0
Ungarn	16	+60,0	28	+27,3	-	1,8
Sonstige europäische Länder	24	+4,3	57	+90,0	0,1	2,4
Afrika	20	+100,0	34	+88,9	0,1	1,7
Republik Südafrika	19	+90,0	32	+77,8	0,1	1,7
Sonstige afrikanische Länder	1	-	2	-	-	2,0
Asien	50	+92,3	59	+78,8	0,1	1,2
Arabische Golfstaaten	-	-	-	-	-	-
Volksrepublik China und Hongkong	-	-	-	-	-	-
Israel	5	-37,5	5	-37,5	-	1,0
Japan	-	-	-	-	-	-
Südkorea	43	+207,1	49	+250,0	0,1	1,1
Taiwan	1	-66,7	2	-77,8	-	2,0
Sonstige asiatische Länder	1	-	3	-	-	3,0
Amerika	75	-10,7	214	+28,9	0,4	2,9
Kanada	32	+10,3	121	+68,1	0,2	3,8
USA	39	-17,0	89	+8,5	0,2	2,3
Mittelamerika und Karibik	2	-	2	-	-	1,0
Brasilien	-	-	-	-	-	-
Sonstige südamerikanische Länder	2	-66,7	2	-75,0	-	1,0
Australien, Neuseeland und Ozeanien	53	-27,4	108	-8,5	0,2	2,0
Ohne Angabe	-	-	-	-	-	-

1) Veränderung gegenüber dem Vorjahresmonat in % – 2) Bei Übernachtungen von Gästen aus der Bundesrepublik Deutschland und dem Ausland: Anteil an allen Übernachtungen im Bundesgebiet; sonst: Anteil an allen Übernachtungen am Ausland zusammen. – 3) mittlere Aufenthaltsdauer in Tagen = Übernachtungen / Ankünfte

Noch: 4. Leistung der Campingplätze nach Herkunftsländern

Januar bis Juli 2005

Herkunftsland (ständiger Wohnsitz)	Ankünfte		Übernachtungen			Mittlere Aufenthaltsdauer ³⁾
	aller Gäste	Veränderung ¹⁾	aller Gäste	Veränderung ¹⁾	Anteil ²⁾	
Nordrhein-Westfalen	235 345	-2,6	660 530	-0,9	100	2,8
Bundesrepublik Deutschland	199 137	-2,4	541 458	-1,1	82,0	2,7
Ausland	36 208	-3,9	119 072	-	18,0	3,3
Europa	35 833	-3,9	118 393	-	99,4	3,3
EU-Länder	34 541	-3,8	115 637	-0,1	97,1	3,3
Belgien	1 659	+1,3	4 304	-10,8	3,6	2,6
Dänemark	1 825	+13,0	4 438	+43,5	3,7	2,4
Finnland	368	-8,0	662	+9,2	0,6	1,8
Frankreich	696	-12,1	1 517	-19,2	1,3	2,2
Griechenland	58	+205,3	79	+172,4	0,1	1,4
Vereinigtes Königreich	1 840	+4,7	3 827	-4,7	3,2	2,1
Republik Irland	120	-47,1	285	-61,3	0,2	2,4
Italien	457	+2,2	779	+8,6	0,7	1,7
Luxemburg	122	+48,8	191	-2,6	0,2	1,6
Niederlande	26 017	-5,7	97 049	-0,2	81,5	3,7
Österreich	311	+11,5	573	-9,5	0,5	1,8
Portugal	48	-39,2	85	-38,4	0,1	1,8
Schweden	705	-2,2	1 196	+6,7	1,0	1,7
Spanien	315	+11,3	652	+31,2	0,5	2,1
Baltische Staaten	76	-18,3	160	+2,6	0,1	2,1
Island	16	-38,5	17	-65,3	-	1,1
Norwegen	406	+12,2	704	+24,6	0,6	1,7
Polen	134	-6,9	531	+42,4	0,4	4,0
Russland	20	-64,3	34	-67,6	-	1,7
Schweiz	510	-9,6	970	-18,8	0,8	1,9
Tschechische Republik	45	-40,8	84	-30,6	0,1	1,9
Türkei	5	-	8	-	-	1,6
Ungarn	31	+93,8	61	+117,9	0,1	2,0
Sonstige europäische Länder	49	+63,3	187	+281,6	0,2	3,8
Afrika	31	+72,2	49	+75,0	-	1,6
Republik Südafrika	25	+38,9	41	+46,4	-	1,6
Sonstige afrikanische Länder	6	-	8	-	-	1,3
Asien	68	-6,8	96	+3,2	0,1	1,4
Arabische Golfstaaten	1	-66,7	5	+66,7	-	5,0
Volksrepublik China und Hongkong	-	-	-	-	-	-
Israel	11	-21,4	22	+57,1	-	2,0
Japan	4	-20,0	7	+16,7	-	1,8
Südkorea	50	+177,8	57	+216,7	-	1,1
Taiwan	1	-66,7	2	-77,8	-	2,0
Sonstige asiatische Länder	1	-95,2	3	-90,0	-	3,0
Amerika	173	+10,9	353	+23,9	0,3	2,0
Kanada	43	+7,5	134	+54,0	0,1	3,1
USA	117	+17,0	206	+18,4	0,2	1,8
Mittelamerika und Karibik	2	-	2	-	-	1,0
Brasilien	1	-75,0	1	-90,0	-	1,0
Sonstige südamerikanische Länder	10	-16,7	10	-28,6	-	1,0
Australien, Neuseeland und Ozeanien	99	-27,7	177	-41,2	0,1	1,8
Ohne Angabe	4	-66,7	4	-71,4	-	1,0

5.1 Gästezimmer in der Hotellerie und Stellplätze

Juli

Amtliche Schlüsselnummer	Verwaltungsbezirk	Hotellerie insgesamt				Hotels				Hotels	
		Betriebe		Gästezimmer ¹⁾		Betriebe		Gästezimmer ¹⁾		Betriebe	
		ge- öffnete	Verände- rung ²⁾	ange- botene	Verände- rung ²⁾	ge- öffnete	Verände- rung ²⁾	ange- botene	Verände- rung ²⁾	ge- öffnete	Verände- rung ²⁾
111 000	Kreisfreie Städte										
111 000	Düsseldorf	198	+6,5	10 719	+4,8	54	+3,8	5 800	+0,9	138	+7,0
112 000	Duisburg	42	+2,4	1 275	+1,3	27	+3,8	971	+2,0	13	-
113 000	Essen	72	-	3 268	+1,1	35	-2,8	1 978	-1,0	37	+5,7
114 000	Krefeld	21	-8,7	926	-2,6	13	-	620	-0,8	8	-20,0
116 000	Mönchengladbach	30	-3,2	987	-2,5	18	-	751	-	9	-10,0
117 000	Mülheim an der Ruhr	22	-4,3	662	-2,8	13	-7,1	440	-4,6	9	-
119 000	Oberhausen	20	-	854	-0,2	14	-	722	-0,3	4	-
120 000	Remscheid	19	-	553	+4,3	15	+15,4	471	+8,8	4	-20,0
122 000	Solingen	20	-13,0	520	-6,6	14	-17,6	315	-9,2	6	-
124 000	Wuppertal	33	-5,7	1 189	+3,4	19	-5,0	854	+6,8	12	-7,7
154 000	Kreis Kleve	75	-2,6	1 919	+3,0	43	-2,3	1 541	+1,9	12	-
154 004	Bedburg-Hau	2	-50,0	15	-54,5	2	-	15	-	-	-
154 008	Emmerich am Rhein, Stadt	9	-	127	-2,3	6	-	98	-3,0	1	-
154 012	Geldern, Stadt	7	+16,7	138	+3,0	4	-	98	-	1	-
154 016	Goch, Stadt	5	-16,7	126	-15,4	3	-25,0	102	-16,4	1	-
154 020	Issum	-	-	-	-	-	-	-	-	-	-
154 024	Kalkar, Stadt	4	-	493	-	4	-	493	-	-	-
154 028	Kerken	4	+33,3	115	+259,4	4	+33,3	115	+259,4	-	-
154 032	Kevelaer, Stadt	17	-	266	-0,7	6	-	128	-1,5	4	-
154 036	Kleve, Stadt	6	-	304	-7,6	4	-	285	-8,1	1	-
154 040	Kranenburg	4	-20,0	25	-19,4	1	-	7	-	1	-
154 044	Rees, Stadt	7	-	111	+1,8	4	-	85	+2,4	2	-
154 048	Rheurdt	1	-	16	-	1	-	16	-	-	-
154 052	Straelen, Stadt	3	-	79	-	2	-	71	-	-	-
154 056	Uedem	2	-	63	+250,0	-	-100,0	-	-100,0	-	-
154 060	Wachtendonk	2	-	18	-5,3	1	-	11	-	-	-
154 064	Weeze	2	-	23	-4,2	1	-	17	-	1	-
158 000	Kreis Mettmann	97	-2,0	3 492	+1,4	61	+1,7	2 567	+3,3	30	-3,2
158 004	Erkrath, Stadt	10	-	239	+3,0	6	-	199	-	2	-
158 008	Haan, Stadt	6	-	210	-	3	-	93	-	3	-
158 012	Heiligenhaus, Stadt	4	-	141	+1,4	2	+100,0	105	+15,4	2	-33,3
158 016	Hilden, Stadt	11	-	445	+6,2	9	-	298	+9,6	2	-
158 020	Langenfeld (Rhld.), Stadt	7	-12,5	185	-2,6	5	-	116	-	2	-
158 024	Mettmann, Stadt	9	-	446	+1,6	4	-	337	+2,1	4	-
158 026	Monheim am Rhein, Stadt	8	-	300	+2,0	6	-	268	+2,3	1	-
158 028	Ratingen, Stadt	28	-6,7	1 305	+0,2	15	-6,3	958	+2,8	13	-
158 032	Velbert, Stadt	11	+10,0	187	+1,6	9	+12,5	173	+1,8	-	-
158 036	Wülfrath, Stadt	3	-	34	-	2	-	20	-	1	-
162 000	Rhein-Kreis Neuss	77	-1,3	2 740	-0,4	35	-	1 866	+11,5	28	-3,4
162 004	Dormagen, Stadt	16	-	401	+1,8	8	-	283	+1,1	3	-
162 008	Grevenbroich, Stadt	6	-	211	-	2	-	160	-	2	-
162 012	Jüchen	2	-	25	-	-	-	-	-	-	-
162 016	Kaarst, Stadt	8	-11,1	347	-4,1	5	-16,7	295	-4,8	3	-
162 020	Korschenbroich, Stadt	5	-	63	+3,3	2	-	28	+7,7	1	-
162 022	Meerbusch, Stadt	13	-	315	-0,3	7	-	209	-1,4	5	-
162 024	Neuss, Stadt	22	-	1 320	-0,2	10	+11,1	883	+30,4	12	-7,7
162 028	Rommerskirchen	5	-	58	-	1	-	8	-	2	-
166 000	Kreis Viersen	51	-7,3	925	-6,4	33	-8,3	577	-6,5	11	+10,0
166 004	Brüggen	4	-	103	-	3	-	95	-	1	-
166 008	Grefrath	2	-	97	-9,3	1	-	80	-11,1	1	-
166 012	Kempen, Stadt	5	-	79	+11,3	4	-	69	+13,1	1	-
166 016	Nettetal, Stadt	8	-20,0	126	-19,2	7	-12,5	121	-11,0	-	-
166 020	Niederkrüchten	4	-20,0	47	-20,3	3	-	37	-	-	-
166 024	Schwalmtal	3	-25,0	20	-33,3	1	-50,0	9	-52,6	-	-
166 028	Tönisvorst, Stadt	4	-20,0	47	-21,7	2	-33,3	29	-31,0	1	-
166 032	Viersen, Stadt	11	-	153	-2,5	8	-11,1	102	-6,4	2	+100,0
166 036	Willich, Stadt	10	+11,1	253	+3,3	4	+33,3	35	+25,0	5	-

1) nur Gästezimmer in Betrieben der klassischen Hotellerie; ein Appartement oder eine Wohnung zählt dabei wie ein Gästezimmer – 2) Veränderung gegen

auf Campingplätzen nach Verwaltungsbezirken

2005

Davon										Campingplätze ohne Dauercamping				Amtliche Schlüsselnummer
garnis		Gasthöfe				Pensionen				Betriebe		Stellplätze		
Gästezimmer ¹⁾		Betriebe		Gästezimmer ¹⁾		Betriebe		Gästezimmer ¹⁾		Betriebe		Stellplätze		
angebotene	Veränderung ²⁾	geöffnete	Veränderung ²⁾	angebotene	Veränderung ²⁾	geöffnete	Veränderung ²⁾	angebotene	Veränderung ²⁾	geöffnete	Veränderung ²⁾	angebotene	Veränderung ²⁾	
4 857	+9,9	2	-	15	-	4	+33,3	47	+17,5	-	-100,0	-	-100,0	111 000
288	-1,0	2	-	16	-	-	-	-	-	-	-	-	-	112 000
1 290	+6,7	-	-	-	-	-	-100,0	-	-100,0	4	-	265	+51,4	113 000
306	-6,1	-	-	-	-	-	-	-	-	-	-	-	-	114 000
214	-9,7	3	-	22	-8,3	-	-	-	-	-	-	-	-	116 000
222	+0,9	-	-	-	-	-	-	-	-	1	-	27	-	117 000
119	-	2	-	13	-	-	-	-	-	-	-	-	-	119 000
82	-6,8	-	-100,0	-	-100,0	-	-	-	-	-	-	-	-	120 000
205	-2,4	-	-	-	-	-	-	-	-	1	-	20	-	122 000
324	-4,4	2	-	11	-	-	-	-	-	-	-	-	-	124 000
161	-1,8	13	-7,1	108	-7,7	7	-	109	+53,5	7	+16,7	730	+25,6	154 000
-	-	-	-100,0	-	-100,0	-	-100,0	-	-100,0	-	-	-	-	154 004
9	-	1	-	7	-	1	-	13	-	1	-	35	-	154 008
22	-8,3	2	+100,0	18	+50,0	-	-	-	-	-	-	-	-	154 012
16	-	1	-	8	-27,3	-	-	-	-	-	-	-	-	154 016
-	-	-	-	-	-	-	-	-	-	-	-	-	-	154 020
-	-	-	-	-	-	-	-	-	-	1	-	195	-	154 024
-	-	-	-	-	-	-	-	-	-	1	-	250	-	154 028
74	-	6	-	51	-	1	-	13	-	1	x	150	x	154 032
10	-	1	-	9	-	-	-	-	-	-	-	-	-	154 036
9	-	1	-50,0	4	-60,0	1	-	5	-	-	-	-	-	154 040
15	-	1	-	11	-	-	-	-	-	2	-	90	-	154 044
-	-	-	-	-	-	-	-	-	-	1	-	10	-9,1	154 048
-	-	-	-	-	-	1	-	8	-	-	-	-	-	154 052
-	-	-	-	-	-	2	+100,0	63	+425,0	-	-	-	-	154 056
-	-	-	-	-	-	1	-	7	-12,5	-	-	-	-	154 060
6	-14,3	-	-	-	-	-	-	-	-	-	-	-	-	154 064
877	-2,2	3	-25,0	25	-24,2	3	-25,0	23	-17,9	-	-100,0	-	-100,0	158 000
19	+58,3	1	-	11	-	1	-	10	-	-	-	-	-	158 004
117	-	-	-	-	-	-	-	-	-	-	-	-	-	158 008
36	-25,0	-	-	-	-	-	-	-	-	-	-	-	-	158 012
147	-	-	-	-	-	-	-	-	-	-	-	-	-	158 016
69	-	-	-	-	-	-	-100,0	-	-100,0	-	-	-	-	158 020
104	-	-	-	-	-	1	-	5	-	-	-	-	-	158 024
24	-	-	-	-	-	1	-	8	-	-	-100,0	-	-100,0	158 026
347	-4,1	-	-100,0	-	-100,0	-	-	-	-	-	-	-	-	158 028
-	-	2	-	14	-	-	-	-	-	-	-	-	-	158 032
14	-	-	-	-	-	-	-	-	-	-	-	-	-	158 036
729	-21,8	9	-	104	-	5	-	41	-	1	-	30	-	162 000
58	+7,4	5	-	60	-	-	-	-	-	1	-	30	-	162 004
33	-	1	-	12	-	1	-	6	-	-	-	-	-	162 008
-	-	2	-	25	-	-	-	-	-	-	-	-	-	162 012
52	-	-	-	-	-	-	-	-	-	-	-	-	-	162 016
14	-	1	-	7	-	1	-	14	-	-	-	-	-	162 020
97	+2,1	-	-	-	-	1	-	9	-	-	-	-	-	162 022
437	-32,4	-	-	-	-	-	-	-	-	-	-	-	-	162 024
38	-	-	-	-	-	2	-	12	-	-	-	-	-	162 028
291	+1,4	6	-14,3	47	-20,3	1	-50,0	10	-60,0	5	-16,7	117	-7,9	166 000
8	-	-	-	-	-	-	-	-	-	1	-	50	-	166 004
17	-	-	-	-	-	-	-	-	-	-	-	-	-	166 008
10	-	-	-	-	-	-	-	-	-	-	-	-	-	166 012
-	-	1	-	5	-	-	-100,0	-	-100,0	1	-	12	-	166 016
-	-	-	-100,0	-	-100,0	1	-	10	-	3	-25,0	55	-15,4	166 020
-	-	2	-	11	-	-	-	-	-	-	-	-	-	166 024
12	-	1	-	6	-	-	-	-	-	-	-	-	-	166 028
36	+9,1	1	-	15	-	-	-	-	-	-	-	-	-	166 032
208	+0,5	1	-	10	-	-	-	-	-	-	-	-	-	166 036

über dem Vorjahresmonat in %

Noch: 5.1 Gästezimmer in der Hotellerie und Stellplätze

Juli

Amtliche Schlüsselnummer	Verwaltungsbezirk	Hotellerie insgesamt				Hotels				Hotels	
		Betriebe		Gästezimmer ¹⁾		Betriebe		Gästezimmer ¹⁾		Betriebe	
		ge-öffnete	Veränderung ²⁾	angebotene	Veränderung ²⁾	ge-öffnete	Veränderung ²⁾	angebotene	Veränderung ²⁾	ge-öffnete	Veränderung ²⁾
170 000	Kreis Wesel	81	+3,8	1 955	+2,2	54	+3,8	1 492	+3,6	14	+7,7
170 004	Alpen	1	-	11	-	1	-	11	-	-	-
170 008	Dinslaken, Stadt	8	-	157	+0,6	6	+20,0	119	+14,4	1	-
170 012	Hamminkeln, Stadt	6	-	97	-	4	-	83	-	-	-
170 016	Hünxe	2	-	27	-	-	-	-	-	1	-
170 020	Kamp-Lintfort, Stadt	8	-	145	-8,2	3	-	89	-1,1	3	-
170 024	Moers, Stadt	14	-	405	-0,2	10	-	329	-	4	-
170 028	Neukirchen-Vluyn, Stadt	4	-	86	+1,2	4	-	86	+1,2	-	-
170 032	Rheinberg, Stadt	5	+25,0	62	+17,0	3	-	46	-	-	-
170 036	Schermbeck	8	-	237	+3,9	4	-	159	+5,3	1	-
170 040	Sonsbeck	1	-	10	-	-	-	-	-	1	-
170 044	Voerde (Niederrhein), Stadt	5	+25,0	98	-2,0	2	-	29	-25,6	2	+100,0
170 048	Wesel, Stadt	12	+9,1	444	+6,0	10	+11,1	365	+7,4	1	-
170 052	Xanten, Stadt	7	-	176	+8,6	7	-	176	+8,6	-	-
100 000	Reg.-Bez. Düsseldorf	858	-0,2	31 984	+1,8	448	-0,4	20 965	+1,9	335	+1,8
	Kreisfreie Städte										
313 000	Aachen	51	+2,0	2 065	+8,1	28	+7,7	1 291	+12,8	23	-4,2
314 000	Bonn	85	+7,6	3 748	+4,9	37	+32,1	2 479	+17,9	47	-6,0
315 000	Köln	242	-2,8	13 703	-0,4	83	-5,7	8 187	-1,1	145	-1,4
316 000	Leverkusen	23	+4,5	914	+2,7	11	-	563	+5,2	10	-
354 000	Kreis Aachen	77	-6,1	1 407	-5,6	57	-	1 161	+0,7	9	-35,7
354 004	Alsdorf, Stadt	1	-50,0	30	-40,0	1	-	30	-	-	-100,0
354 008	Baesweiler, Stadt	2	+100,0	31	+82,4	1	x	14	x	1	-
354 012	Eschweiler, Stadt	10	-	168	+4,3	8	-	152	+4,8	1	-
354 016	Herzogenrath, Stadt	3	-25,0	39	-17,0	3	-	39	-	-	-100,0
354 020	Monschau, Stadt	24	-	386	+1,6	14	-	294	+2,4	4	-
354 024	Roetgen	2	-33,3	24	-29,4	2	-33,3	24	-29,4	-	-
354 028	Simmerath	22	-	429	-2,1	18	+12,5	382	+4,9	-	-100,0
354 032	Stolberg (Rhld.), Stadt	7	-30,0	180	-25,9	4	-33,3	106	-20,3	3	-25,0
354 036	Würselen, Stadt	6	-	120	-0,8	6	-	120	-0,8	-	-
358 000	Kreis Düren	58	-1,7	912	+0,1	35	+2,9	608	+1,5	4	-
358 004	Aldenhoven	1	-	10	+25,0	1	-	10	+25,0	-	-
358 008	Düren, Stadt	14	-	299	+1,0	8	+14,3	165	+3,1	2	-
358 012	Heimbach, Stadt	13	-	160	-5,9	7	-	102	-8,9	-	-
358 016	Hürtgenwald	7	-	148	-2,0	4	-	128	-1,5	-	-
358 020	Inden	2	-	23	-	1	-	16	-	-	-
358 024	Jülich, Stadt	5	-	94	+6,8	5	-	94	+6,8	-	-
358 028	Kreuzau	2	-	18	+28,6	2	-	18	+28,6	-	-
358 032	Langerwehe	1	-	5	-	1	-	5	-	-	-
358 036	Linnich, Stadt	2	-	23	+15,0	1	-	12	-	1	-
358 040	Merzenich	-	-	-	-	-	-	-	-	-	-
358 044	Nideggen, Stadt	8	-11,1	101	-8,2	5	-	58	+7,4	1	-
358 048	Niederzier	3	-	31	+19,2	-	-	-	-	-	-
358 052	Nörvenich	-	-	-	-	-	-	-	-	-	-
358 056	Titz	-	-	-	-	-	-	-	-	-	-
358 060	Vettweiß	-	-	-	-	-	-	-	-	-	-
362 000	Rhein-Erft-Kreis	109	+16,0	2 437	+18,1	56	+19,1	1 580	+23,1	36	+20,0
362 004	Bedburg, Stadt	4	+100,0	70	+25,0	3	+200,0	55	+41,0	1	-
362 008	Bergheim, Stadt	19	+26,7	256	+32,0	11	+37,5	127	+78,9	5	+25,0
362 012	Brühl, Stadt	16	+14,3	549	+8,1	6	-	421	+4,5	4	+33,3
362 016	Elsdorf	4	+33,3	51	+104,0	3	-	35	+40,0	1	x
362 020	Erftstadt, Stadt	7	+16,7	92	+53,3	5	+66,7	74	+100,0	1	-66,7
362 024	Frechen, Stadt	15	-	414	+17,6	7	+16,7	191	+59,2	7	-
362 028	Hürth, Stadt	11	-8,3	377	-2,6	5	-28,6	291	-5,5	4	+33,3
362 032	Kerpen, Stadt	13	+44,4	205	+44,4	5	+25,0	101	+20,2	6	+50,0
362 036	Pulheim, Stadt	12	+20,0	245	+11,9	8	+14,3	176	+12,8	3	+50,0
362 040	Wesseling, Stadt	8	-	178	+48,3	3	+50,0	109	+165,9	4	+33,3

Noch: 5.1 Gästezimmer in der Hotellerie und Stellplätze

Juli

Amtliche Schlüsselnummer	Verwaltungsbezirk	Hotellerie insgesamt				Hotels				Hotels	
		Betriebe		Gästezimmer ¹⁾		Betriebe		Gästezimmer ¹⁾		Betriebe	
		ge-öffnete	Veränderung ²⁾	angebotene	Veränderung ²⁾	ge-öffnete	Veränderung ²⁾	angebotene	Veränderung ²⁾	ge-öffnete	Veränderung ²⁾
366 000	Kreis Euskirchen	89	-6,3	1 059	-8,1	51	-8,9	715	-9,6	12	-7,7
366 004	Bad Münstereifel, Stadt	21	-12,5	292	-9,9	13	-7,1	210	-4,1	4	-33,3
366 008	Blankenheim	9	-10,0	115	-6,5	5	-28,6	80	-19,2	-	-
366 012	Dahlem	3	-25,0	38	-22,4	3	-25,0	38	-22,4	-	-
366 016	Euskirchen, Stadt	12	-	152	-1,3	6	+20,0	81	+9,5	2	-
366 020	Hellenthal	9	-	72	-14,3	6	-	52	-16,1	-	-
366 024	Kall	8	-11,1	67	-16,3	6	-14,3	48	-21,3	-	-
366 028	Mechernich, Stadt	10	+25,0	99	-3,9	4	-	63	-11,3	2	+100,0
366 032	Nettersheim	5	-28,6	41	-14,6	1	-	12	-	-	-
366 036	Schleiden, Stadt	8	-	138	-4,2	6	-14,3	111	-10,5	1	-
366 040	Weilerswist	3	-	25	+8,7	-	-	-	-	3	-
366 044	Zülpich, Stadt	1	-	20	-	1	-	20	-	-	-
370 000	Kreis Heinsberg	46	+15,0	720	+5,7	26	+18,2	494	+6,7	10	+11,1
370 004	Erkelenz, Stadt	7	+16,7	101	+11,0	4	+100,0	65	+75,7	3	-
370 008	Gangelt	1	-	5	-	1	x	5	x	-	-
370 012	Geilenkirchen, Stadt	5	-	99	+1,0	2	-	25	-	3	-
370 016	Heinsberg, Stadt	4	-	66	+4,8	2	-33,3	54	-6,9	2	+100,0
370 020	Hückelhoven, Stadt	5	-	100	-6,5	3	-	75	-21,1	2	+100,0
370 024	Selkant	1	x	6	x	-	-	-	-	-	-
370 028	Übach-Palenberg, Stadt	3	-	53	-17,2	2	-	43	-	-	-100,0
370 032	Waldfeucht	2	+100,0	21	+133,3	-	-	-	-	-	-
370 036	Wassenberg, Stadt	9	+12,5	104	+9,5	7	+40,0	91	+26,4	-	-
370 040	Wegberg, Stadt	9	+28,6	165	+10,7	5	-	136	+2,3	-	-
374 000	Oberbergischer Kreis	86	+1,2	1 469	-0,1	64	-	1 224	-0,7	9	+28,6
374 004	Bergneustadt, Stadt	5	+25,0	52	+40,5	3	-	32	-	1	x
374 008	Engelskirchen	8	-	113	-0,9	3	-	68	-	3	-
374 012	Gummersbach, Stadt	14	-12,5	347	-8,2	10	-16,7	258	-10,7	4	-
374 016	Hückeswagen, Stadt	3	-	42	+2,4	2	-	34	+3,0	-	-
374 020	Lindlar	9	+12,5	105	+5,0	8	+14,3	99	+5,3	-	-
374 024	Marienheide	3	-	78	+6,8	1	-	50	-	-	-
374 028	Morsbach	3	+50,0	51	+8,5	2	-	47	-	1	x
374 032	Nümbrecht	7	-12,5	227	-3,4	6	-	217	-	-	-
374 036	Radevormwald, Stadt	3	-	50	+6,4	3	-	50	+6,4	-	-
374 040	Reichshof	11	+10,0	140	+7,7	8	-	121	+6,1	-	-
374 044	Waldbröl, Stadt	2	-	15	-	2	-	15	-	-	-
374 048	Wiehl, Stadt	7	-12,5	146	-7,0	7	-	146	-	-	-
374 052	Wipperfürth, Stadt	11	+10,0	103	+6,2	9	+12,5	87	+7,4	-	-
378 000	Rhein.-Berg. Kreis	60	-	1 325	+12,2	46	+4,5	1 108	+16,6	9	-10,0
378 004	Bergisch Gladbach, Stadt	20	-4,8	477	-5,0	13	+8,3	356	-4,0	6	-14,3
378 008	Burscheid, Stadt	5	-	109	+0,9	4	-	103	+1,0	-	-
378 012	Kürten	7	-	105	+4,0	5	-	81	+5,2	-	-
378 016	Leichlingen (Rhld.), Stadt	5	-	85	-1,2	3	-	46	-	1	-
378 020	Odenthal	4	-	87	-1,1	3	-	66	-1,5	1	-
378 024	Overath, Stadt	10	-	136	+1,5	9	-	130	+4,0	1	-
378 028	Rösrath, Stadt	2	-	31	-	2	-	31	-	-	-
378 032	Wermelskirchen, Stadt	7	+16,7	295	+125,2	7	+16,7	295	+125,2	-	-
382 000	Rhein-Sieg-Kreis	152	-1,3	3 777	-1,6	88	-2,2	2 829	-4,6	27	+8,0
382 004	Alfter	3	-	59	+1,7	2	-	41	-	-	-
382 008	Bad Honnef, Stadt	10	-	463	+0,2	6	+20,0	397	+1,3	2	-
382 012	Bornheim, Stadt	12	-	182	+2,8	6	-	125	-	1	-
382 016	Eitorf	6	-	157	-	3	-	129	-	-	-
382 020	Hennef (Sieg), Stadt	12	-	311	-5,8	9	+12,5	284	-2,4	1	-50,0
382 024	Königswinter, Stadt	21	-12,5	635	-12,8	13	-18,8	544	-14,5	3	-
382 028	Lohmar, Stadt	12	-7,7	176	-2,8	8	-11,1	132	-4,3	2	-
382 032	Meckenheim, Stadt	4	-	77	-1,3	1	-	45	-	2	-
382 036	Much	5	+25,0	169	+26,1	4	+33,3	160	+28,0	-	-

Noch: 5.1 Gästezimmer in der Hotellerie und Stellplätze

Juli

Amtliche Schlüsselnummer	Verwaltungsbezirk	Hotellerie insgesamt				Hotels				Hotels	
		Betriebe		Gästezimmer ¹⁾		Betriebe		Gästezimmer ¹⁾		Betriebe	
		ge-öffnete	Veränderung ²⁾	angebotene	Veränderung ²⁾	ge-öffnete	Veränderung ²⁾	angebotene	Veränderung ²⁾	ge-öffnete	Veränderung ²⁾
	Noch: Rhein-Sieg-Kreis										
382 040	Neunkirchen-Seelscheid	2	-	27	+3,8	1	-	22	+4,8	-	-
382 044	Niederkassel, Stadt	7	-	120	+1,7	3	-	91	-	2	+100,0
382 048	Rheinbach, Stadt	6	-	87	-3,3	2	-	34	-8,1	2	-
382 052	Ruppichteroth	2	-	22	-75,6	2	-	22	-75,6	-	-
382 056	Sankt Augustin, Stadt	5	-16,7	143	-4,7	3	-	94	+3,3	2	-
382 060	Siegburg, Stadt	15	+25,0	384	+34,3	9	-	239	+2,1	5	+66,7
382 064	Swisttal	3	-	56	-	3	-	56	-	-	-
382 068	Troisdorf, Stadt	12	-	453	+0,9	5	-	232	+1,3	5	-
382 072	Wachtberg	5	-	147	-2,6	4	-	135	-2,9	-	-
382 076	Windeck	10	-9,1	109	-6,8	4	-20,0	47	-14,5	-	-
300 000	Reg.-Bez. Köln	1 078	+0,8	33 536	+1,9	582	+2,6	22 239	+3,5	341	-0,6
	Kreisfreie Städte										
512 000	Bottrop	13	-	300	+2,0	7	-	212	-	3	-
513 000	Gelsenkirchen	18	+12,5	786	+5,9	10	+11,1	608	+6,3	5	-
515 000	Münster	66	+1,5	2 420	+3,5	38	-2,6	1 585	-1,5	26	+8,3
554 000	Kreis Borken	100	+2,0	2 019	-	77	+4,1	1 766	+2,6	4	+33,3
554 004	Ahaus, Stadt	9	+12,5	242	+2,1	9	+12,5	242	+2,1	-	-
554 008	Bocholt, Stadt	12	-	232	-0,4	9	-	201	-0,5	-	-
554 012	Borken, Stadt	10	-	178	-3,8	7	-	151	-	-	-
554 016	Gescher, Stadt	5	-	51	-5,6	4	-	42	-	-	-
554 020	Gronau (Westf.), Stadt	10	-	226	-4,6	8	-	201	-5,2	-	-
554 024	Heek	-	-	-	-	-	-	-	-	-	-
554 028	Heiden	3	-	56	+1,8	1	-	13	-	-	-
554 032	Isselburg, Stadt	5	-	68	-	4	-	62	-	1	-
554 036	Legden	6	+50,0	226	+25,6	3	+50,0	196	+25,6	1	x
554 040	Raesfeld	5	-	83	-1,2	3	-	57	-1,7	-	-
554 044	Reken	6	-	101	-3,8	5	-	90	-4,3	1	-
554 048	Rhede, Stadt	4	-	46	-	3	-	41	-	1	-
554 052	Schöppingen	5	-	69	-11,5	5	-	69	-11,5	-	-
554 056	Stadtlohn, Stadt	4	-	73	-2,7	3	-	67	-1,5	-	-
554 060	Südlohn	4	-	111	-0,9	4	-	111	-0,9	-	-
554 064	Velen	5	-16,7	170	-6,6	4	-	156	-1,9	-	-
554 068	Vreden, Stadt	7	-	87	-	5	+25,0	67	+86,1	-	-
558 000	Kreis Coesfeld	71	+1,4	1 208	+2,9	46	+12,2	875	+5,3	6	-25,0
558 004	Ascheberg	8	-	200	-1,0	6	+20,0	175	+10,8	1	-50,0
558 008	Billerbeck, Stadt	6	-	155	-10,4	5	-	150	-5,7	-	-
558 012	Coesfeld, Stadt	7	-	118	+0,9	5	+25,0	79	+17,9	1	-
558 016	Dülmen, Stadt	11	-15,4	202	-15,8	9	-	188	-7,4	1	-66,7
558 020	Havixbeck	5	-	69	+4,5	2	-	36	-	-	-
558 024	Lüdinghausen, Stadt	7	-	82	+1,2	6	-	74	+1,4	-	-
558 028	Nordkirchen	3	-	28	-	1	-	8	-	1	-
558 032	Nottuln	8	-	118	-	4	-	72	-	-	-
558 036	Olfen, Stadt	3	-	29	+7,4	3	-	29	+7,4	-	-
558 040	Rosendahl	3	+50,0	54	+74,2	2	+100,0	42	+121,1	-	-
558 044	Senden	10	+25,0	153	+68,1	3	+200,0	22	+144,4	2	+100,0
562 000	Kreis Recklinghausen	74	-1,3	1 896	+1,8	49	+4,3	1 470	+5,4	12	-14,3
562 004	Castrop-Rauxel, Stadt	7	+16,7	231	+26,9	6	+20,0	205	+31,4	1	-
562 008	Datteln, Stadt	5	-	130	-	4	-	125	-	-	-
562 012	Dorsten, Stadt	15	+7,1	205	+10,8	9	-	148	+5,0	1	-
562 014	Gladbeck, Stadt	5	-16,7	244	-2,4	3	-	219	-0,5	1	-50,0
562 016	Haltern am See, Stadt	10	-9,1	214	-1,4	8	-	194	-1,5	-	-
562 020	Herten, Stadt	7	-	156	-1,9	4	+100,0	117	+60,3	3	-25,0
562 024	Marl, Stadt	7	-	195	+4,3	5	-	173	+4,8	1	-
562 028	Oer-Erkenschwick, Stadt	2	-33,3	84	-25,0	2	-33,3	84	-25,0	-	-
562 032	Recklinghausen, Stadt	12	-	385	-0,8	6	-	186	-	4	-
562 036	Waltrop, Stadt	4	-	52	-	2	-	19	-5,0	1	-

Noch: 5.1 Gästezimmer in der Hotellerie und Stellplätze

Juli

Amtliche Schlüsselnummer	Verwaltungsbezirk	Hotellerie insgesamt				Hotels				Hotels	
		Betriebe		Gästezimmer ¹⁾		Betriebe		Gästezimmer ¹⁾		Betriebe	
		ge-öffnete	Veränderung ²⁾	angebotene	Veränderung ²⁾	ge-öffnete	Veränderung ²⁾	angebotene	Veränderung ²⁾	ge-öffnete	Veränderung ²⁾
566 000	Kreis Steinfurt	132	+3,9	1 964	+1,8	82	+3,8	1 412	+1,1	8	+14,3
566 004	Altenberge	3	+50,0	86	+7,5	1	-	60	-	-	-
566 008	Emsdetten, Stadt	8	-	150	-	7	-	128	-	-	-
566 012	Greven, Stadt	9	-	163	-3,0	6	-	115	-4,2	1	-
566 016	Hörstel, Stadt	12	-7,7	131	-8,4	7	-12,5	98	-10,9	-	-
566 020	Hopsten	4	-	45	-2,2	4	-	45	-2,2	-	-
566 024	Horstmar, Stadt	4	-	45	+12,5	3	-	37	+15,6	-	-
566 028	Ibbenbüren, Stadt	10	+11,1	191	+1,1	6	-	131	-5,1	1	x
566 032	Ladbergen	6	+20,0	76	+24,6	3	+50,0	40	+21,2	1	-
566 036	Laer	3	-	41	-16,3	1	-	20	-	-	-
566 040	Lengerich, Stadt	4	-20,0	45	-39,2	2	-33,3	20	-57,4	1	-
566 044	Lienen	5	-	57	+7,5	2	-	24	+9,1	-	-
566 048	Lotte	-	-	-	-	-	-	-	-	-	-
566 052	Metelen	5	-	68	-	-	-	-	-	1	-
566 056	Mettingen	4	-	89	+2,3	2	-	68	-	-	-
566 060	Neuenkirchen	3	-	51	-	1	-	30	-	1	-
566 064	Nordwalde	2	-	19	-	2	-	19	-	-	-
566 068	Ochtrup, Stadt	4	+100,0	44	+193,3	4	+100,0	44	+193,3	-	-
566 072	Recke	5	-	49	-	3	-	35	-	-	-
566 076	Rheine, Stadt	17	+21,4	263	+17,9	13	+30,0	215	+22,2	2	-
566 080	Saerbeck	4	-	69	+6,2	3	-	64	+6,7	-	-
566 084	Steinfurt, Stadt	7	-	103	-1,0	5	-	86	-1,1	-	-
566 088	Tecklenburg, Stadt	11	-8,3	144	-10,0	5	-16,7	98	-14,8	-	-
566 092	Westerkappeln	-	-	-	-	-	-	-	-	-	-
566 096	Wettringen	2	-	35	-	2	-	35	-	-	-
570 000	Kreis Warendorf	72	+2,9	1 166	+3,6	53	+3,9	841	+6,5	5	-
570 004	Ahlen, Stadt	10	-	135	+4,7	10	-	135	+4,7	-	-
570 008	Beckum, Stadt	7	+16,7	114	+39,0	6	+20,0	105	+45,8	1	-
570 012	Beelen	2	-	19	-	2	-	19	-	-	-
570 016	Drensteinfurt, Stadt	5	-	54	+3,8	5	-	54	+3,8	-	-
570 020	Ennigerloh, Stadt	4	-	58	-7,9	3	-	48	-	-	-
570 024	Everswinkel	5	-	74	-	1	-	14	-	-	-
570 028	Oelde, Stadt	9	-	245	+2,1	7	-	167	+3,1	1	-
570 032	Ostbevern	3	-	34	-	2	-	26	-	-	-
570 036	Sassenberg, Stadt	4	-	39	-4,9	2	-	21	-8,7	-	-
570 040	Sendenhorst, Stadt	4	-	53	-	3	-	43	-	-	-
570 044	Telgte, Stadt	5	-	97	-4,0	3	-	64	-	2	-
570 048	Wadersloh	4	+33,3	58	+13,7	2	+100,0	27	+35,0	-	-
570 052	Warendorf, Stadt	10	-	186	-	7	-	118	-	1	-
500 000	Reg.-Bez. Münster	546	+2,2	11 759	+2,4	362	+4,3	8 769	+2,9	69	-
711 000	Kreisfreie Stadt Bielefeld	50	+4,2	1 833	-0,5	32	+6,7	1 207	-0,7	14	-
754 000	Kreis Gütersloh	90	-4,3	1 860	-2,8	46	-4,2	1 296	-2,4	15	-
754 004	Borgholzhausen, Stadt	2	-33,3	29	-54,0	-	-100,0	-	-100,0	-	-
754 008	Gütersloh, Stadt	18	-	475	+2,8	11	-	366	+1,9	5	-
754 012	Halle (Westf.), Stadt	7	-12,5	202	-2,4	2	-	135	-	2	-
754 016	Harsewinkel, Stadt	9	-	249	+1,6	6	-	216	+1,9	1	-
754 020	Herzebrock-Clarholz	3	-	49	-	2	-	43	-	-	-
754 024	Langenberg	3	-	32	-	1	-	20	-	-	-
754 028	Rheda-Wiedenbrück, Stadt	12	-	268	-0,7	6	-	187	-1,1	3	-
754 032	Rietberg, Stadt	5	-	65	-	5	-	65	-	-	-
754 036	Schloß Holte-Stukenbrock, Stadt	8	-20,0	143	-7,7	2	-33,3	44	-12,0	1	-
754 040	Steinhagen	4	-	64	-9,9	1	-	31	-	1	-
754 044	Verl	8	-	109	-8,4	5	-	74	-1,3	1	-
754 048	Versmold, Stadt	5	-	111	-	3	-	89	-	-	-
754 052	Werther (Westf.), Stadt	6	-	64	-	2	-	26	-	1	-

auf Campingplätzen nach Verwaltungsbezirken

2005

Davon										Campingplätze ohne Dauercamping				Amtliche Schlüsselnummer
garnis		Gasthöfe				Pensionen				Betriebe		Stellplätze		
Gästezimmer ¹⁾		Betriebe		Gästezimmer ¹⁾		Betriebe		Gästezimmer ¹⁾		Betriebe		Stellplätze		
angebotene	Veränderung ²⁾	geöffnete	Veränderung ²⁾	angebotene	Veränderung ²⁾	geöffnete	Veränderung ²⁾	angebotene	Veränderung ²⁾	geöffnete	Veränderung ²⁾	angebotene	Veränderung ²⁾	
130	+8,3	26	-	218	-3,1	16	+6,7	204	+8,5	13	+8,3	1 195	+13,7	566 000
-	-	1	x	6	x	1	-	20	-	-	-	-	-	566 004
-	-	-	-	-	-	1	-	22	-	-	-	-	-	566 008
30	-	1	-	5	-	1	-	13	-	1	-	25	-	566 012
-	-	4	-	27	-	1	-	6	-	1	-	150	-	566 016
-	-	-	-	-	-	-	-	-	-	-	-	-	-	566 020
-	-	1	-	8	-	-	-	-	-	-	-	-	-	566 024
9	x	2	-	33	-	1	-	18	-	2	-	30	-	566 028
13	-	1	-50,0	9	-40,0	1	x	14	x	2	+100,0	150	+25,0	566 032
-	-	2	-	21	-27,6	-	-	-	-	-	-	-	-	566 036
19	-	1	-	6	-25,0	-	-	-	-	1	-	40	-	566 040
-	-	-	-	-	-	3	-	33	+6,5	1	-	70	-	566 044
-	-	-	-	-	-	-	-	-	-	-	-	-	-	566 048
14	-	1	-	6	-	3	-	48	-	-	-	-	-	566 052
-	-	2	-	21	+10,5	-	-	-	-	1	-	40	-	566 056
14	-	1	-	7	-	-	-	-	-	-	-	-	-	566 060
-	-	-	-	-	-	-	-	-	-	-	-	-	-	566 064
-	-	-	-	-	-	-	-	-	-	-	-	-	-	566 068
-	-	1	-	6	-	1	-	8	-	-	-	-	-	566 072
31	+3,3	2	-	17	-	-	-	-	-	-	-	-	-	566 076
-	-	-	-	-	-	1	-	5	-	-	-	-	-	566 080
-	-	2	-	17	-	-	-	-	-	-	-	-	-	566 084
-	-	4	-	29	+3,6	2	-	17	-	3	-	540	-	566 088
-	-	-	-	-	-	-	-	-	-	-	-	-	-	566 092
-	-	-	-	-	-	-	-	-	-	1	-	150	+316,7	566 096
99	-4,8	2	-	20	-	12	-	206	-2,4	3	-	56	+9,8	570 000
-	-	-	-	-	-	-	-	-	-	-	-	-	-	570 004
9	-10,0	-	-	-	-	-	-	-	-	-	-	-	-	570 008
-	-	-	-	-	-	-	-	-	-	-	-	-	-	570 012
-	-	-	-	-	-	-	-	-	-	-	-	-	-	570 016
-	-	1	-	12	-	3	-	48	-	-	-	-	-	570 020
-	-	-	-	-	-	1	-	40	-	-	-	-	-	570 024
38	-	-	-	-	-	1	-	40	-	-	-	-	-	570 028
-	-	1	-	8	-	-	-	-	-	-	-	-	-	570 032
-	-	-	-	-	-	2	-	18	-	2	-	50	+11,1	570 036
-	-	-	-	-	-	1	-	10	-	-	-	-	-	570 040
33	-10,8	-	-	-	-	-	-	-	-	-	-	-	-	570 044
-	-	-	-	-	-	2	-	31	-	-	-	-	-	570 048
19	-	-	-	-	-	2	-	49	-	1	-	6	-	570 052
1 728	+6,1	70	-7,9	619	-11,3	45	+7,1	643	+2,1	29	-	1 795	+7,8	500 000
584	-0,5	3	-	26	+8,3	1	-	16	-	2	-	95	-	711 000
289	+2,5	21	-4,5	189	-11,3	8	-11,1	86	-4,4	4	-	139	-9,7	754 000
-	-	2	-	29	-	-	-	-	-	-	-	-	-	754 004
96	+7,9	1	-	7	-12,5	1	-	6	-	-	-	-	-	754 008
40	-	2	-33,3	16	-30,4	1	-	11	+22,2	-	-	-	-	754 012
8	-	2	-	25	-	-	-	-	-	-	-	-	-	754 016
-	-	1	-	6	-	-	-	-	-	-	-	-	-	754 020
-	-	1	-	7	-	1	-	5	-	-	-	-	-	754 024
57	-	3	-	24	-	-	-	-	-	-	-	-	-	754 028
-	-	-	-	-	-	-	-	-	-	-	-	-	-	754 032
35	-	3	-	27	-	2	-33,3	37	-14,0	3	-	100	-	754 036
20	-	2	-	13	-35,0	-	-	-	-	-	-	-	-	754 040
18	-	2	-	17	-34,6	-	-	-	-	-	-	-	-	754 044
-	-	-	-	-	-	2	-	22	-	1	-	39	-27,8	754 048
15	-	2	-	18	-	1	-	5	-	-	-	-	-	754 052

Noch: 5.1 Gästezimmer in der Hotellerie und Stellplätze

Juli

Amtliche Schlüsselnummer	Verwaltungsbezirk	Hotellerie insgesamt				Hotels				Hotels	
		Betriebe		Gästezimmer ¹⁾		Betriebe		Gästezimmer ¹⁾		Betriebe	
		ge-öffnete	Veränderung ²⁾	angebotene	Veränderung ²⁾	ge-öffnete	Veränderung ²⁾	angebotene	Veränderung ²⁾	ge-öffnete	Veränderung ²⁾
758 000	Kreis Herford	51	+2,0	921	+1,5	29	-3,3	652	-2,7	10	+25,0
758 004	Bünde, Stadt	6	-	80	+6,7	1	-	20	+11,1	3	-
758 008	Enger, Stadt	1	-	12	-	1	-	12	-	-	-
758 012	Herford, Stadt	14	+7,7	327	+4,5	11	-	277	-1,1	3	+50,0
758 016	Hiddenhausen	4	-	86	-	4	-	86	-	-	-
758 020	Kirchlengern	1	-	10	-	1	-	10	-	-	-
758 024	Löhne, Stadt	8	-	123	+5,1	4	-	51	+10,9	2	-
758 028	Rödinghausen	4	-	32	-	-	-	-	-	-	-
758 032	Spenge, Stadt	3	-	30	-	1	-	11	-	-	-
758 036	Vlotho, Stadt	10	-	221	-4,7	6	-14,3	185	-10,6	2	+100,0
762 000	Kreis Höxter	96	-8,6	1 740	-8,3	47	+4,4	1 185	+2,2	4	-
762 004	Bad Driburg, Stadt	27	-15,6	588	-13,8	10	+25,0	358	+13,7	1	-
762 008	Beverungen, Stadt	15	-6,3	269	-4,6	7	-	182	+3,4	1	-
762 012	Borgentreich, Stadt	1	-	5	-37,5	-	-	-	-	-	-
762 016	Brakel, Stadt	8	-	115	-4,2	5	-	95	-3,1	-	-
762 020	Höxter, Stadt	22	-8,3	383	-7,5	10	-9,1	259	-9,4	1	-
762 024	Marienmünster, Stadt	4	-	52	+2,0	2	-	24	-	-	-
762 028	Nieheim, Stadt	5	-16,7	122	-9,6	3	-	96	-	-	-
762 032	Steinheim, Stadt	2	-	30	-28,6	2	-	30	-28,6	-	-
762 036	Warburg, Stadt	10	+11,1	119	+24,0	7	+16,7	90	+34,3	1	-
762 040	Willebadessen, Stadt	2	-33,3	57	-16,2	1	-	51	-8,9	-	-
766 000	Kreis Lippe	214	-7,0	4 241	-5,2	95	+2,2	2 518	+0,8	11	-
766 004	Augustdorf	1	-	8	-	-	-	-	-	1	-
766 008	Bad Salzuflen, Stadt	65	-11,0	1 589	-5,2	19	-	828	-	3	-25,0
766 012	Barntrup, Stadt	2	-	16	-5,9	1	-	11	-	-	-
766 016	Blomberg, Stadt	5	-	99	+2,1	4	-	90	+2,3	1	-
766 020	Detmold, Stadt	18	+12,5	340	+7,9	13	+18,2	290	+9,4	1	-
766 024	Dörentrup	9	-	139	-5,4	3	-	50	-15,3	-	-
766 028	Extertal	6	-14,3	130	-6,5	3	-25,0	95	-8,7	-	-
766 032	Horn-Bad Meinberg, Stadt	48	-11,1	981	-10,6	15	-	457	+0,9	1	-
766 036	Kalletal	11	-	134	-2,2	5	-	61	-	-	-
766 040	Lage, Stadt	9	-	88	-8,3	4	+33,3	33	+26,9	2	+100,0
766 044	Lemgo, Stadt	9	-	171	-	7	-	154	-	-	-
766 048	Leopoldshöhe	3	-	29	-	1	x	11	x	-	-
766 052	Lügde, Stadt	13	-	260	+0,8	10	-	232	+1,3	1	-
766 056	Oerlinghausen, Stadt	3	-	38	-	3	-	38	-	-	-
766 060	Schieder-Schwalenberg, Stadt	10	-16,7	202	-9,4	6	-14,3	159	-9,7	1	-
766 064	Schlangen	2	-33,3	17	-29,2	1	-	9	+28,6	-	-
770 000	Kreis Minden-Lübbecke	97	-4,0	2 074	-5,7	50	-	1 353	-2,2	6	-33,3
770 004	Bad Oeynhausen, Stadt	23	-8,0	625	-6,4	12	+9,1	401	-1,5	3	-25,0
770 008	Espelkamp, Stadt	5	-	123	-	5	-	123	-	-	-
770 012	Hille	3	+50,0	25	-13,8	1	-	10	-	-	-
770 016	Hüllhorst	3	-25,0	49	-18,3	3	-25,0	49	-18,3	-	-
770 020	Lübbecke, Stadt	2	-	46	-	2	-	46	-	-	-
770 024	Minden, Stadt	15	-	385	-1,5	10	+11,1	308	+1,3	2	-33,3
770 028	Petershagen, Stadt	11	-8,3	127	-8,0	4	-	58	-	-	-
770 032	Porta Westfalica, Stadt	12	-7,7	293	-6,4	7	-	250	-0,4	1	-50,0
770 036	Preußisch-Oldendorf, Stadt	11	-21,4	260	-15,9	2	-33,3	21	-44,7	-	-
770 040	Rahden, Stadt	4	-	53	-	2	-	42	-	-	-
770 044	Stemwede	8	+60,0	88	+27,5	2	-	45	-	-	-

Noch: 5.1 Gästezimmer in der Hotellerie und Stellplätze

Juli

Amtliche Schlüsselnummer	Verwaltungsbezirk	Hotellerie insgesamt									
		Hotels								Hotels	
		Betriebe		Gästezimmer ¹⁾		Betriebe		Gästezimmer ¹⁾		Betriebe	
		ge- öffnete	Verände- rung ²⁾	ange- botene	Verände- rung ²⁾	ge- öffnete	Verände- rung ²⁾	ange- botene	Verände- rung ²⁾	ge- öffnete	Verände- rung ²⁾
774 000	Kreis Paderborn	90	-3,2	1 933	+0,5	53	+8,2	1 391	+0,5	7	-22,2
774 004	Altenbeken	6	+20,0	51	+13,3	1	x	7	x	-	-
774 008	Bad Lippspringe, Stadt	10	-9,1	373	-8,1	4	+33,3	246	+0,4	1	-50,0
774 012	Borchen	7	-	143	+5,1	2	-	85	+21,4	-	-
774 016	Büren, Stadt	7	-12,5	78	-9,3	3	-25,0	33	-21,4	-	-
774 020	Delbrück, Stadt	5	-16,7	110	-12,0	4	+33,3	96	+10,3	-	-
774 024	Hövelhof	8	-	120	+14,3	6	-	100	+17,6	-	-
774 028	Lichtenau, Stadt	10	-9,1	144	+2,1	5	+25,0	97	+12,8	1	-
774 032	Paderborn, Stadt	23	+4,5	614	+5,5	17	+6,3	454	-9,7	5	-16,7
774 036	Salzkotten, Stadt	4	-	69	-2,8	4	-	69	-2,8	-	-
774 040	Bad Wünnenberg, Stadt	10	-9,1	231	+1,8	7	-	204	+4,6	-	-
700 000	Reg.-Bez. Detmold	688	-4,6	14 602	-3,7	352	+2,0	9 602	-0,4	67	-4,3
	Kreisfreie Städte										
911 000	Bochum	28	-12,5	1 396	-9,7	18	-10,0	1 021	-11,2	7	-12,5
913 000	Dortmund	63	+1,6	3 007	-0,2	31	-6,1	1 814	-3,5	24	+9,1
914 000	Hagen	18	-18,2	481	-14,6	10	-	355	+1,4	4	-33,3
915 000	Hamm	22	-	442	-5,2	15	-	345	-6,5	4	-
916 000	Herne	8	-11,1	166	-10,8	3	-	86	-	5	-16,7
954 000	Ennepe-Ruhr-Kreis	48	-2,0	957	-6,7	35	-	771	-6,5	10	-
954 004	Breckerfeld, Stadt	2	-	21	-	-	-	-	-	1	-
954 008	Ennepetal, Stadt	3	+50,0	56	+80,6	3	+50,0	56	+80,6	-	-
954 012	Gevelsberg, Stadt	2	-	62	+1,6	1	-	43	-	-	-
954 016	Hattingen, Stadt	11	-8,3	184	-6,6	10	-	176	-1,1	1	-50,0
954 020	Herdecke, Stadt	3	-	120	+26,3	2	-	112	+28,7	1	-
954 024	Schwelm, Stadt	7	-	118	-4,1	4	-	77	-	2	-
954 028	Sprockhövel, Stadt	6	-	67	-1,5	5	-	62	-1,6	1	x
954 032	Wetter (Ruhr), Stadt	4	-	118	-	4	-	118	-	-	-
954 036	Witten, Stadt	10	-9,1	211	-32,4	6	-14,3	127	-44,3	4	-
958 000	Hochsauerlandkreis	367	-2,1	6 328	-4,4	148	-5,7	3 987	-7,0	9	-
958 004	Arnsberg, Stadt	18	-	425	-0,5	14	-	393	-0,8	1	-
958 008	Bestwig	9	-18,2	100	-21,9	4	-20,0	68	-23,6	-	-
958 012	Brilon, Stadt	21	-	310	+5,4	11	-	190	+9,2	-	-
958 016	Eslohe (Sauerland)	23	-	307	-2,2	11	+10,0	170	+6,9	-	-
958 020	Hallenberg, Stadt	15	-	310	-0,6	5	-28,6	183	-16,8	-	-
958 024	Marsberg, Stadt	8	-20,0	88	-23,5	4	-20,0	54	-28,0	1	-
958 028	Medebach, Stadt	17	+6,3	171	+19,6	4	+33,3	57	+78,1	-	-
958 032	Meschede, Stadt	25	+4,2	395	+6,2	9	-	237	+2,2	-	-
958 036	Olsberg, Stadt	23	-11,5	464	-7,4	12	-14,3	367	-2,9	-	-
958 040	Schmallenberg, Stadt	85	-	1 562	-2,7	27	-6,9	988	-7,4	2	-
958 044	Sundern (Sauerland), Stadt	35	-	459	+0,2	11	-	252	+4,1	-	-
958 048	Winterberg, Stadt	88	-3,3	1 737	-10,9	36	-7,7	1 028	-16,1	5	-
962 000	Märkischer Kreis	82	-1,2	1 403	-2,1	50	-3,8	1 004	-3,3	11	-8,3
962 004	Altena, Stadt	4	-20,0	41	-25,5	1	-50,0	15	-48,3	1	-
962 008	Balve, Stadt	6	-14,3	172	-8,5	4	-20,0	121	-12,3	-	-
962 012	Halver, Stadt	2	-	32	-3,0	2	-	32	-3,0	-	-
962 016	Hemer, Stadt	2	-	29	-	2	-	29	-	-	-
962 020	Herscheid	5	-	47	-6,0	5	-	47	-6,0	-	-
962 024	Iserlohn, Stadt	16	-	327	-4,4	8	-11,1	200	-10,7	4	-
962 028	Kierspe, Stadt	2	-	15	-	1	-	9	-	-	-
962 032	Lüdenscheid, Stadt	12	+9,1	362	+8,7	8	+14,3	319	+10,0	2	-
962 036	Meinerzhagen, Stadt	7	-12,5	69	-12,7	3	-25,0	19	-34,5	2	-
962 040	Menden (Sauerland), Stadt	10	+11,1	102	+8,5	6	-	54	-	1	-
962 044	Nachrodt-Wiblingwerde	2	+100,0	37	+23,3	2	+100,0	37	+23,3	-	-
962 048	Neuenrade, Stadt	6	-14,3	77	-16,3	5	-	68	-2,9	-	-100,0
962 052	Plettenberg, Stadt	3	-	46	-	2	-	36	-	1	-
962 056	Schalksmühle	1	-	7	-	-	-	-	-	-	-
962 060	Werdohl, Stadt	4	-	40	-	1	-	18	+5,9	-	-

Noch: 5.1 Gästezimmer in der Hotellerie und Stellplätze

Juli

Amtliche Schlüsselnummer	Verwaltungsbezirk	Hotellerie insgesamt				Hotels				Hotels	
		Betriebe		Gästezimmer ¹⁾		Betriebe		Gästezimmer ¹⁾		Betriebe	
		ge-öffnete	Veränderung ²⁾	angebotene	Veränderung ²⁾	ge-öffnete	Veränderung ²⁾	angebotene	Veränderung ²⁾	ge-öffnete	Veränderung ²⁾
966 000	Kreis Olpe	103	-2,8	1 520	-6,5	51	+2,0	1 055	-5,0	2	-
966 004	Attendorn, Stadt	19	-9,5	322	-5,6	12	-7,7	253	-3,1	1	-
966 008	Drolshagen, Stadt	12	+20,0	119	+16,7	5	+150,0	48	+128,6	-	-
966 012	Finnentrop	6	-	68	-5,6	3	-	36	-7,7	-	-
966 016	Kirchhundem	14	-6,7	167	-30,1	4	-20,0	65	-53,2	-	-
966 020	Lennestadt, Stadt	32	-3,0	529	-0,4	17	-	426	+0,7	-	-
966 024	Olpe, Stadt	9	-10,0	147	-12,0	5	-	101	-	1	-
966 028	Wenden	11	-	168	-2,9	5	-	126	-	-	-
970 000	Kreis Siegen-Wittgenstein	110	+2,8	1 662	+5,5	55	-1,8	1 120	+5,0	8	+14,3
970 004	Bad Berleburg, Stadt	29	+16,0	299	+11,2	8	+14,3	123	+6,0	2	-
970 008	Burbach	5	-16,7	50	-9,1	4	-20,0	43	-10,4	-	-
970 012	Erndtebrück	1	-	10	+25,0	1	-	10	+25,0	-	-
970 016	Freudenberg, Stadt	9	+12,5	160	+6,7	7	+16,7	145	+7,4	-	-
970 020	Hilchenbach, Stadt	7	-12,5	108	+0,9	6	-14,3	93	-7,0	-	-
970 024	Kreuztal, Stadt	6	-	74	+4,2	2	-33,3	28	-17,6	-	-
970 028	Bad Laasphe, Stadt	13	+8,3	284	+16,4	7	-	242	+15,8	1	x
970 032	Netphen, Stadt	11	-8,3	107	-4,5	3	-	36	-	-	-
970 036	Neunkirchen	2	-	37	+48,0	2	-	37	+48,0	-	-
970 040	Siegen, Stadt	20	-	452	-1,5	9	-	290	+1,4	5	-
970 044	Wilnsdorf	7	-	81	+8,0	6	-	73	+4,3	-	-
974 000	Kreis Soest	127	-0,8	2 621	-0,9	47	-2,1	1 350	+7,9	13	+8,3
974 004	Anröchte	2	-	28	+12,0	1	-	23	+15,0	-	-
974 008	Bad Sassendorf	31	-	592	-1,8	9	-10,0	313	-1,9	6	+20,0
974 012	Ense	3	-	30	+3,4	1	-	12	+9,1	-	-
974 016	Erwitte, Stadt	15	-6,3	334	+4,0	5	+25,0	117	+42,7	-	-
974 020	Geseke, Stadt	2	-	110	-	2	-	110	-	-	-
974 024	Lippetal	5	+25,0	38	+15,2	1	-	11	+22,2	-	-
974 028	Lippstadt, Stadt	27	-3,6	714	-2,2	9	+28,6	349	+44,8	1	-50,0
974 032	Möhnesee	5	-16,7	100	-12,3	3	-25,0	83	-14,4	-	-
974 036	Rüthen, Stadt	3	-	51	-	3	-	51	-	-	-
974 040	Soest, Stadt	9	-10,0	209	-7,5	4	-20,0	85	-16,7	2	-
974 044	Warstein, Stadt	14	+16,7	223	+6,2	5	-16,7	113	-10,3	2	+100,0
974 048	Welper	1	-	15	-	-	-	-	-	-	-
974 052	Werl, Stadt	7	-	148	-	2	-	65	-	2	-
974 056	Wickede (Ruhr)	3	-	29	-	2	-	18	-	-	-
978 000	Kreis Unna	56	+3,7	1 243	+2,4	30	-	801	+1,0	14	+16,7
978 004	Bergkamen, Stadt	4	+100,0	45	+150,0	2	+100,0	24	+242,9	1	x
978 008	Bönen	1	-	7	-	-	-	-	-	-	-
978 012	Fröndenberg/Ruhr, Stadt	3	-	69	-	1	-	29	-	1	-
978 016	Holzwickede	3	-	110	+3,8	-	-	-	-	3	-
978 020	Kamen, Stadt	9	+12,5	207	+3,5	6	+20,0	166	+4,4	1	x
978 024	Lünen, Stadt	8	-	292	-0,3	6	-	269	-0,4	1	-
978 028	Schwerte, Stadt	7	-	70	+4,5	4	-20,0	39	-11,4	1	-
978 032	Selm, Stadt	3	-25,0	42	-30,0	1	-50,0	16	-48,4	1	-
978 036	Unna, Stadt	9	-	237	+0,9	3	-	117	-	4	-
978 040	Werne, Stadt	9	-	164	+3,1	7	-	141	+3,7	1	-
900 000	Reg.-Bez. Arnsberg	1 032	-1,6	21 226	-3,1	493	-3,1	13 709	-3,5	111	+0,9
	Nordrhein-Westfalen	4 202	-0,7	113 107	+0,2	2 237	+0,9	75 284	+1,1	923	+0,2

auf Campingplätzen nach Verwaltungsbezirken

2005

Davon										Campingplätze ohne Dauercamping				Amtliche Schlüsselnummer
garnis		Gasthöfe				Pensionen				Betriebe		Stellplätze		
Gästezimmer ¹⁾		Betriebe		Gästezimmer ¹⁾		Betriebe		Gästezimmer ¹⁾		Betriebe		Stellplätze		
angebotene	Veränderung ²⁾	geöffnete	Veränderung ²⁾	angebotene	Veränderung ²⁾	geöffnete	Veränderung ²⁾	angebotene	Veränderung ²⁾	geöffnete	Veränderung ²⁾	angebotene	Veränderung ²⁾	
26	-	26	-3,7	219	-11,7	24	-11,1	220	-8,7	6	-14,3	879	-1,1	966 000
13	-	2	-	17	-	4	-20,0	39	-22,0	2	-	340	-	966 004
-	-	5	-16,7	45	-18,2	2	-	26	-	1	-	130	-	966 008
-	-	3	-	32	-3,0	-	-	-	-	1	-50,0	23	-30,3	966 012
-	-	5	-	50	-3,8	5	-	52	+8,3	-	-	-	-	966 016
-	-	6	-	37	-2,6	9	-10,0	66	-5,7	-	-	-	-	966 020
13	-	2	-	18	-41,9	1	-50,0	15	-31,8	2	-	386	-	966 024
-	-	3	-	20	-9,1	3	-	22	-12,0	-	-	-	-	966 028
135	-0,7	28	+7,7	246	+13,9	19	+5,6	161	+3,2	7	-	416	+29,6	970 000
30	+7,1	5	+25,0	33	+43,5	14	+16,7	113	+10,8	-	-	-	-	970 004
-	-	1	-	7	-	-	-	-	-	-	-	-	-	970 008
-	-	-	-	-	-	-	-	-	-	-	-	-	-	970 012
-	-	1	-	6	-	1	-	9	-	-	-	-	-	970 016
-	-	1	-	15	+114,3	-	-	-	-	6	-	401	+31,0	970 020
-	-	4	+33,3	46	+24,3	-	-	-	-	-	-	-	-	970 024
7	x	4	-	26	-	1	-	9	-	1	-	15	-	970 028
-	-	5	-	41	+2,5	3	-25,0	30	-16,7	-	-	-	-	970 032
-	-	-	-	-	-	-	-	-	-	-	-	-	-	970 036
98	-9,3	6	-	64	-1,5	-	-	-	-	-	-	-	-	970 040
-	-	1	-	8	+60,0	-	-	-	-	-	-	-	-	970 044
341	-3,4	25	+8,7	228	-7,3	42	-6,7	702	-11,6	7	-12,5	900	-6,3	974 000
-	-	1	-	5	-	-	-	-	-	-	-	-	-	974 004
94	+6,8	4	-	30	-6,3	12	-	155	-5,5	1	x	90	x	974 008
-	-	2	-	18	-	-	-	-	-	-	-	-	-	974 012
-	-	-	-	-	-	10	-16,7	217	-9,2	-	-	-	-	974 016
-	-	-	-	-	-	-	-	-	-	-	-	-	-	974 020
-	-	4	+33,3	27	+12,5	-	-	-	-	1	-	60	-	974 024
38	-55,8	1	-	34	-	16	-11,1	293	-20,6	-	-100,0	-	-100,0	974 028
-	-	-	-	-	-	2	-	17	-	1	-50,0	80	-48,4	974 032
-	-	-	-	-	-	-	-	-	-	2	-	620	-	974 036
97	-1,0	3	-	27	+3,8	-	-	-	-	-	-	-	-	974 040
48	+182,4	6	+20,0	47	-29,9	1	x	15	x	2	-	50	-9,1	974 044
-	-	1	-	15	-	-	-	-	-	-	-	-	-	974 048
64	-	2	-	14	-	1	-	5	-	-	-	-	-	974 052
-	-	1	-	11	-	-	-	-	-	-	-	-	-	974 056
337	+12,7	12	-	105	-13,9	-	-	-	-	-	-	-	-	978 000
11	x	1	-	10	-9,1	-	-	-	-	-	-	-	-	978 004
-	-	1	-	7	-	-	-	-	-	-	-	-	-	978 008
26	-	1	-	14	-	-	-	-	-	-	-	-	-	978 012
110	+3,8	-	-	-	-	-	-	-	-	-	-	-	-	978 016
24	x	2	-33,3	17	-58,5	-	-	-	-	-	-	-	-	978 020
16	-	1	-	7	-	-	-	-	-	-	-	-	-	978 024
16	-	2	+100,0	15	+114,3	-	-	-	-	-	-	-	-	978 028
17	-15,0	1	-	9	-	-	-	-	-	-	-	-	-	978 032
100	+2,0	2	-	20	-	-	-	-	-	-	-	-	-	978 036
17	-	1	-	6	-	-	-	-	-	-	-	-	-	978 040
3 205	-1,0	228	+3,6	2 125	-1,4	200	-4,8	2 187	-5,4	44	-4,3	3 441	+0,9	900 000
26 786	+1,1	555	-1,9	4 935	-5,2	487	-7,8	6 102	-9,4	196	-0,5	13 322	+1,6	

5.2 Gästezimmer in der Hotellerie und Stellplätze auf

Juli

Lfd. Nr.	Gemeindegruppe Reisegebiet	Hotellerie insgesamt									
		Hotels								Hotels	
		Betriebe		Gästezimmer ¹⁾		Betriebe		Gästezimmer ¹⁾		Betriebe	
		ge- öffnete	Verände- rung ²⁾	ange- botene	Verände- rung ²⁾	ge- öffnete	Verände- rung ²⁾	ange- botene	Verände- rung ²⁾	ge- öffnete	Verände- rung ²⁾
Gemeinde											
1	Mineral-, Moor-, Sole- und Thermalbäder	297	-7,2	7 861	-2,9	111	+7,8	4 360	+8,1	39	-9,3
2	Heilklimatische Kurorte	111	-3,5	2 226	-9,1	53	-5,4	1 462	-11,5	5	-
3	Kneippkurorte	113	-5,0	2 122	-2,5	67	-4,3	1 669	-0,5	4	-20,0
4	Kneippheilbäder	148	+1,4	2 437	-0,2	55	-3,5	1 563	-3,0	9	-10,0
5	Heilbäder zusammen	669	-4,4	14 646	-3,4	286	-	9 054	+0,9	57	-9,5
6	Luftkurorte	241	-2,8	3 622	-4,6	112	-	2 270	-3,7	10	+25,0
7	Erholungsorte	223	-2,6	3 817	-3,1	115	-5,0	2 653	-4,0	15	-6,3
8	Sonstige Gemeinden	3 069	+0,4	91 022	+1,2	1 724	+1,5	61 307	+1,6	841	+0,8
Reise											
9	Eifel und Region Aachen	275	-3,8	5 443	-0,4	171	-1,2	3 775	+2,4	48	-12,7
10	Niederrhein	423	-	11 447	+0,3	249	+1,2	8 312	+3,5	105	-0,9
11	Münsterland	441	+2,6	8 777	+2,2	296	+4,2	6 479	+2,1	49	+4,3
12	Teutoburger Wald	688	-4,6	14 602	-3,7	352	+2,0	9 602	-0,4	67	-4,3
13	Sauerland	679	-1,9	11 872	-3,6	296	-3,6	7 396	-3,8	35	-
14	Siegerland-Wittgenstein	110	+2,8	1 662	+5,5	55	-1,8	1 120	+5,0	8	+14,3
15	Bergisches Land	241	-1,2	5 970	+3,3	169	-	4 535	+5,5	50	-2,0
16	Bonn und Rhein-Sieg-Kreis	237	+1,7	7 525	+1,5	125	+5,9	5 308	+4,7	74	-1,3
17	Köln und Region	351	+2,3	16 140	+2,0	139	+3,0	9 767	+2,2	181	+2,3
18	Düsseldorf und Kreis Mettmann	295	+3,5	14 211	+4,0	115	+2,7	8 367	+1,6	168	+5,0
19	Ruhrgebiet	462	-1,5	15 458	-1,4	270	-1,1	10 623	-1,8	138	-
20	Nordrhein-Westfalen	4 202	-0,7	113 107	+0,2	2 237	+0,9	75 284	+1,1	923	+0,2

1) nur Gästezimmer in Betrieben der klassischen Hotellerie; ein Appartement oder eine Wohnung zählt dabei wie ein Gästezimmer – 2) Veränderung gegen

Campingplätzen nach Gemeindegruppen und Reisegebieten

2005

Davon										Campingplätze ohne Dauercamping				Lfd. Nr.
garnis		Gasthöfe				Pensionen				Betriebe		Stellplätze		
Gästezimmer ¹⁾		Betriebe		Gästezimmer ¹⁾		Betriebe		Gästezimmer ¹⁾		Betriebe		Stellplätze		
angebotene	Veränderung ²⁾	geöffnete	Veränderung ²⁾	angebotene	Veränderung ²⁾	geöffnete	Veränderung ²⁾	angebotene	Veränderung ²⁾	geöffnete	Veränderung ²⁾	angebotene	Veränderung ²⁾	
gruppe														
1 183	-6,6	12	-7,7	117	-10,7	135	-16,1	2 201	-17,4	4	+33,3	362	+44,8	1
261	-	16	+6,7	184	-4,7	37	-5,1	319	-7,0	6	-	318	-	2
45	-28,6	28	+3,7	240	+3,9	14	-17,6	168	-18,0	11	+10,0	1 018	-0,6	3
107	-8,5	39	+11,4	388	+11,2	45	+2,3	379	+3,6	3	-	31	-	4
1 596	-6,5	95	+5,6	929	+2,8	231	-11,5	3 067	-14,3	24	+9,1	1 729	+6,5	5
108	+16,1	50	-9,1	435	-13,0	69	-5,5	809	-4,6	23	+9,5	1 534	+9,4	6
242	+9,0	49	+6,5	432	-4,4	44	-4,3	490	-2,6	26	-	1 516	-1,9	7
24 840	+1,5	361	-3,7	3 139	-6,4	143	-3,4	1 736	-3,8	123	-3,9	8 543	-	8
gebiete														
1 193	-6,5	31	+3,3	229	+1,3	25	-10,7	246	-10,9	27	+3,8	1 547	-4,2	9
2 481	-9,0	51	-3,8	451	-6,8	18	-	203	+17,3	26	-	2 201	+2,8	10
1 218	+12,2	55	-8,3	486	-12,7	41	+5,1	594	-0,2	23	-4,2	1 530	+3,4	11
1 649	+2,4	97	-5,8	824	-8,7	172	-15,3	2 527	-15,8	40	+5,3	2 291	+0,9	12
868	-2,0	169	+4,3	1 615	-1,7	179	-4,8	1 993	-5,3	34	-5,6	2 973	-2,1	13
135	-0,7	28	+7,7	246	+13,9	19	+5,6	161	+3,2	7	-	416	+29,6	14
1 249	-2,4	15	-11,8	123	-10,2	7	-	63	-1,6	12	-	693	+4,2	15
1 849	-4,1	33	-5,7	318	-5,6	5	-	50	-35,9	6	+20,0	275	+55,4	16
6 067	+2,0	23	-4,2	193	-6,8	8	+14,3	113	+6,6	7	-	787	-	17
5 734	+7,9	5	-16,7	40	-16,7	7	-	70	+2,9	-	-100,0	-	-100,0	18
4 343	+0,9	48	-4,0	410	-8,9	6	-25,0	82	-26,8	14	+7,7	609	+38,7	19
26 786	+1,1	555	-1,9	4 935	-5,2	487	-7,8	6 102	-9,4	196	-0,5	13 322	+1,6	20

über dem Vorjahresmonat in %

Reisegebiete / Regionen in Nordrhein-Westfalen

Nordrhein-Westfalen

Reisegebiete des Landes

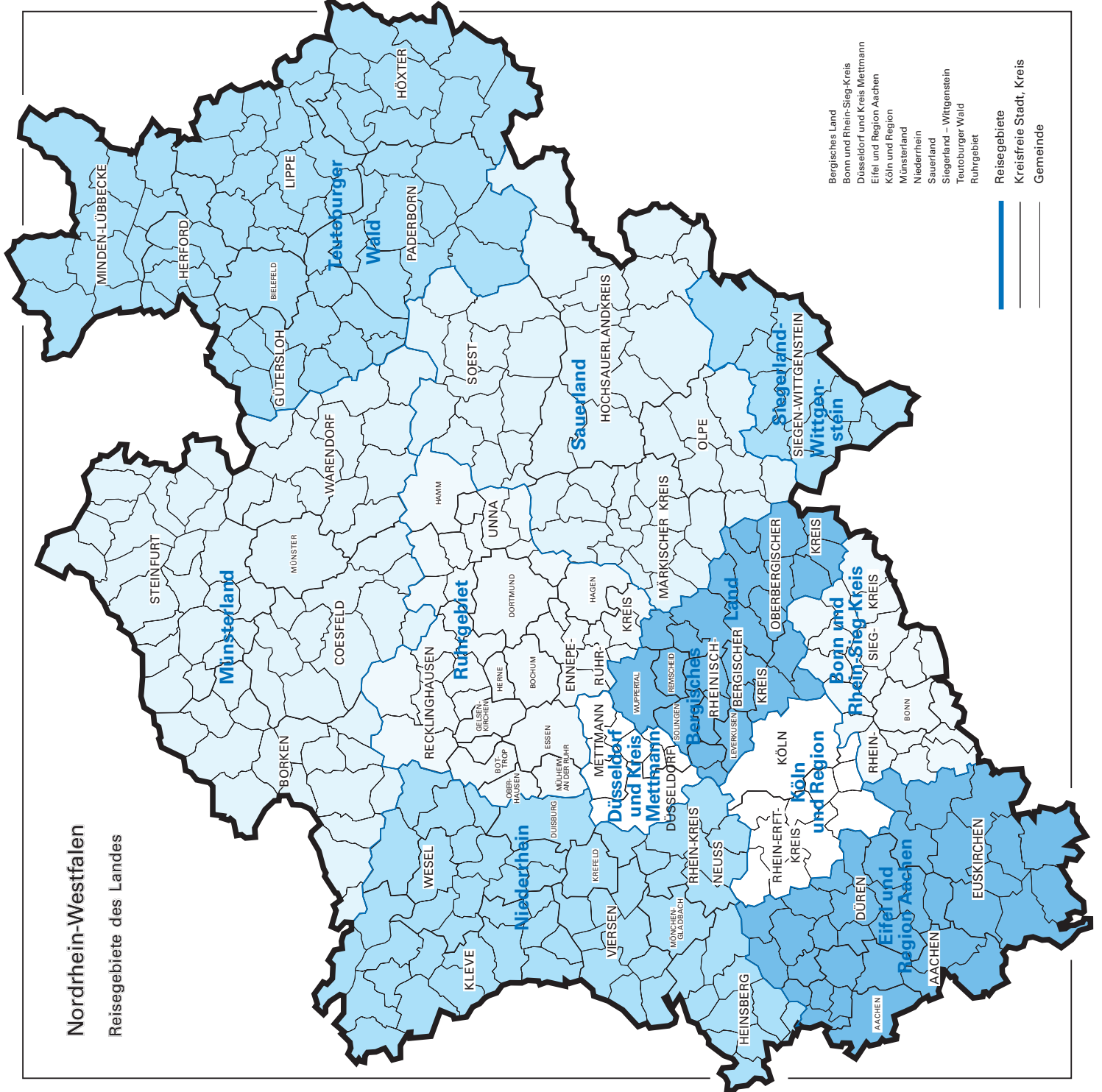

Reisegebiete in Nordrhein-Westfalen

Amtliche Schlüsselnummer	Verwaltungsbezirk	Amtliche Schlüsselnummer	Verwaltungsbezirk
Eifel und Region Aachen		Siegerland-Wittgenstein	
313 000	Aachen, krfr. Stadt	970 000	Kreis Siegen-Wittgenstein
354 000	Kreis Aachen		
358 000	Kreis Düren		
366 000	Kreis Euskirchen		
Niederrhein		Bergisches Land	
112 000	Duisburg, krfr. Stadt	120 000	Remscheid, krfr. Stadt
114 000	Krefeld, krfr. Stadt	122 000	Solingen, krfr. Stadt
116 000	Mönchengladbach, krfr. Stadt	124 000	Wuppertal, krfr. Stadt
154 000	Kreis Kleve	316 000	Leverkusen, krfr. Stadt
162 000	Rhein-Kreis Neuss	374 000	Oberbergischer Kreis
166 000	Kreis Viersen	378 000	Rheinisch-Bergischer Kreis
170 000	Kreis Wesel		
370 000	Kreis Heinsberg	Bonn und Rhein-Sieg-Kreis	
		314 000	Bonn, krfr. Stadt
		382 000	Rhein-Sieg-Kreis
Münsterland		Köln und Region	
515 000	Münster, krfr. Stadt	315 000	Köln, krfr. Stadt
554 000	Kreis Borken	362 000	Rhein-Erft-Kreis
558 000	Kreis Coesfeld		
566 000	Kreis Steinfurt		
570 000	Kreis Warendorf		
Teutoburger Wald		Düsseldorf und Kreis Mettmann	
711 000	Bielefeld, krfr. Stadt	111 000	Düsseldorf, krfr. Stadt
754 000	Kreis Gütersloh	158 000	Kreis Mettmann
758 000	Kreis Herford		
762 000	Kreis Höxter	Ruhrgebiet	
766 000	Kreis Lippe	113 000	Essen, krfr. Stadt
770 000	Kreis Minden-Lübbecke	117 000	Mühlheim an der Ruhr, krfr. Stadt
774 000	Kreis Paderborn	119 000	Oberhausen, krfr. Stadt
		512 000	Bottrop, krfr. Stadt
		513 000	Gelsenkirchen, krfr. Stadt
		562 000	Kreis Recklinghausen
		911 000	Bochum, krfr. Stadt
		913 000	Dortmund, krfr. Stadt
		914 000	Hagen, krfr. Stadt
		915 000	Hamm, krfr. Stadt
		916 000	Herne, krfr. Stadt
		954 000	Ennepe-Ruhr-Kreis
		978 000	Kreis Unna
Sauerland			
958 000	Hochsauerlandkreis		
962 000	Märkischer Kreis		
966 000	Kreis Olpe		
974 000	Kreis Soest		

Kurorte und Erholungsorte in Nordrhein-Westfalen

Nordrhein-Westfalen

Kurorte und Erholungsorte des Landes

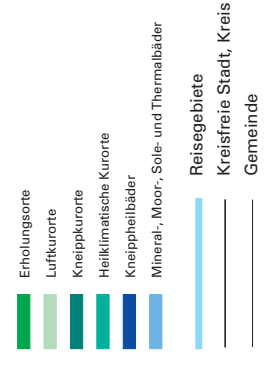
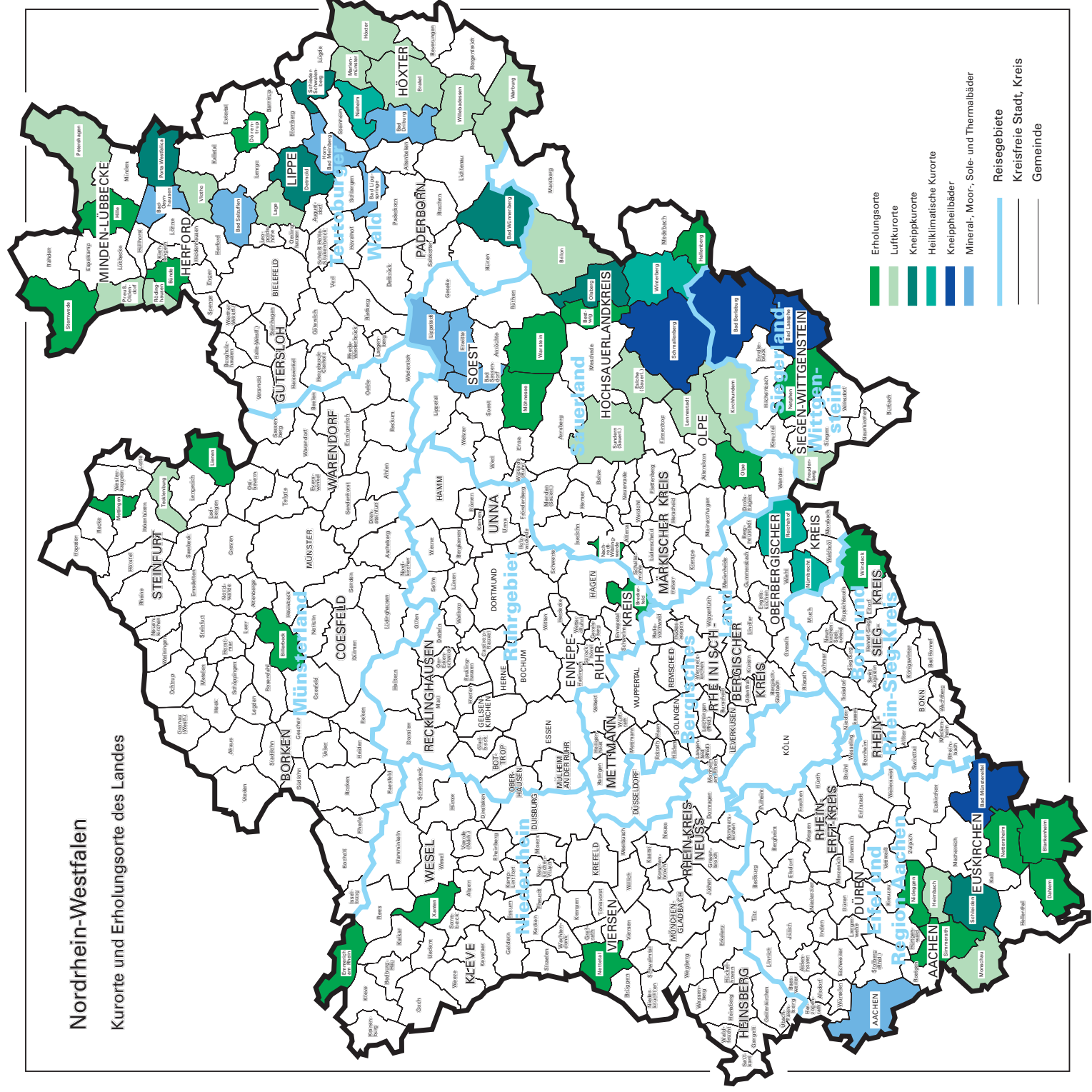

Kurorte und Erholungsorte in Nordrhein-Westfalen

Amtliche Schlüssel- Nummer	Gemeinde	Amtliche Schlüssel- Nummer	Gemeinde
Mineral-, Moor-, Sole- und Thermalbäder		noch: Luftkurort	
313 000	Aachen, krfr. Stadt	766 040	Lage, Stadt
762 004	Bad Driburg, Stadt	966 020	Lennestadt, Stadt
774 008	Bad Lippspringe, Stadt	762024	Marienmünster, Stadt
770 004	Bad Oeynhausen, Stadt	354 020	Monschau, Stadt
766 008	Bad Salzuflen, Stadt	770 028	Petershagen, Stadt
974 008	Bad Sassendorf	770 036	Preußisch-Oldendorf, Stadt
974 016	Erwitte, Stadt	758 028	Rödinghausen
766 032	Horn-Bad Meinberg, Stadt	958 044	Sundern (Sauerland), Stadt
974 028	Lippstadt, Stadt	758 036	Vlotho, Stadt
Heilklimatischer Kurort		762 036	Warburg, Stadt
762 028	Nieheim, Stadt	762 040	Willebadessen, Stadt
374 032	Nümbrecht	Erholungsort	
374 040	Reichshof	382 008	Bad Honnef, Stadt
958 048	Winterberg, Stadt	958 008	Bestwig
Kneippkurort		558 008	Billerbeck, Stadt
774 040	Bad Wünnenberg, Stadt	366 008	Blankenheim
958 012	Brilon, Stadt	758 004	Bünde, Stadt
766 020	Detmold, Stadt	954 004	Breckerfeld, Stadt
958 036	Olsberg, Stadt	366 012	Dahlem
770 032	Porta Westfalica, Stadt	766 024	Dörentrup
766 060	Schieder-Schwalenberg, Stadt	154 008	Emmerich am Rhein, Stadt
366 036	Schleiden, Stadt	958 020	Hallenberg, Stadt
566 088	Tecklenburg, Stadt	770 012	Hille
Kneippheilbad		358 016	Hürtgenwald
970 004	Bad Berleburg, Stadt	154 032	Kevelaer, Stadt
970 028	Bad Laasphe, Stadt	566 044	Lienen
366 004	Bad Münstereifel, Stadt	566 056	Mettingen
958 040	Schmallenberg, Stadt	974 032	Möhnesee
Luftkurort		962 044	Nachrodt-Wiblingwerde
762 016	Brakel, Stadt	970 032	Netphen, Stadt
958 016	Eslohe (Sauerland)	366 032	Nettersheim
970 016	Freudenberg, Stadt	166 016	Nettetal, Stadt
358 012	Heimbach, Stadt	358 044	Nideggen, Stadt
762 020	Höxter, Stadt	966 024	Olpe, Stadt
966 016	Kirchhundem	354 028	Simmerath
		770 044	Stemwede
		974 044	Warstein, Stadt
		382 076	Windeck
		170 052	Xanten, Stadt

Veröffentlichungen

Veröffentlichungen aus den Fachbereichen Außenhandel, Beherbergung und Straßenverkehrsunfälle

Außenhandel Nordrhein-Westfalens, Ausfuhr und Einfuhr – Vorläufige Ergebnisse

Inhalt: Das Monatsheft enthält die vorläufigen Ergebnisse des grenzüberschreitenden Warenverkehrs Nordrhein-Westfalens mit den Ländern der Europäischen Union und den übrigen Ländern. Dargestellt wird die Aus- und Einfuhrmenge sowie der Warenwert und dessen prozentuale Veränderung zum Vorjahresmonat für die wichtigsten Warengruppen.

Bestell-Nr. G 31 3 2005*)

Preis: 2,30 EUR (Jahresbezugspreis: 23,00 EUR)

Außenhandel Nordrhein-Westfalens, nach Ländern

Inhalt: Dieser jährlich erscheinende Bericht enthält Ergebnisse des grenzüberschreitenden Warenverkehrs Nordrhein-Westfalens mit den Ländern der Europäischen Union und den übrigen Ländern. Dargestellt wird die Aus- und Einfuhrmenge sowie der Warenwert nach Ländergruppen, ausgewählten Ländern, Erdteilen und Ländern.

Bestell-Nr. G 34 3 2002 00

Preis: 1,90 EUR

Außenhandel Nordrhein-Westfalens, nach Güterabteilungen des Güterverzeichnis für die Produktionsstatistiken

Inhalt: Dieser jährlich erscheinende Bericht enthält Ergebnisse des grenzüberschreitenden Warenverkehrs Nordrhein-Westfalens mit den Ländern der Europäischen Union und den übrigen Ländern. Dargestellt wird die Aus- und Einfuhrmenge sowie der Warenwert nach Güterabteilungen und Ländern.

Bestell-Nr. G 35 3 2002 00

Preis: 17,60 EUR

Außenhandel Nordrhein-Westfalens, nach Warengruppen

Inhalt: Dieser jährlich erscheinende Bericht enthält Ergebnisse des grenzüberschreitenden Warenverkehrs Nordrhein-Westfalens mit den Ländern der Europäischen Union und den übrigen Ländern. Dargestellt wird die Aus- und Einfuhrmenge sowie der Warenwert nach Warengruppen und Ländern.

Bestell-Nr. G 36 3 2002 00

Preis: 20,20 EUR

Fachliche Auskünfte zu diesen Veröffentlichungen erteilt Ihnen gerne Siegfried Saitzek und Michael Schumann unter Telefon-Nr. 0211 9449-5822 bzw. 0211 9449-5820

Gäste und Übernachtungen im Reiseverkehr Nordrhein-Westfalens

Inhalt: Das Heft enthält vorläufige Ergebnisse von Ankünften, Übernachtungen und Aufenthaltsdauer der Gäste in nordrhein-westfälischen Beherbergungsstätten sowie die Zahl der Beherbergungsstätten, Gästebetten und die prozentuale Kapazitätsauslastung gegliedert nach Bade-, Kur-, Erholungsorten und sonstigen Gemeinden, nach Betriebsarten, Regionaleinheiten, Reisegebieten und nach Herkunftsländern. Dargestellt wird die Anzahl, die prozentuale Veränderung gegenüber dem Vorjahresmonat sowie die durchschnittliche Aufenthaltsdauer in Tagen.

Bestell-Nr. G 41 3 2005*)

Preis: 5,10 EUR (Jahresbezugspreis: 51,00 EUR)

Fachliche Auskünfte zu diesen Veröffentlichungen erteilen Ihnen gerne Markus Sesterhenn und Ursula Kuroczik unter Telefon-Nr. 0211 9449-5514 bzw. 0211 9449-5445.

Straßenverkehrsunfälle in Nordrhein-Westfalen – Vorläufige Ergebnisse

Inhalt: Dieser monatliche Schnellbericht enthält die ersten vorläufigen Zahlen von Straßenverkehrsunfällen und der dabei verunglückten Personen für Nordrhein-Westfalen und für die Regierungsbezirke nach Unfallkategorien. Dargestellt werden die monatlichen und die kumulierten Unfallzahlen, die Vorjahreszahlen und die prozentuale Veränderung gegenüber den Vorjahreszeiträumen.

Bestell-Nr. H 11 3 2005*)

Preis: 1,30 EUR (Jahresbezugspreis: 13,00 EUR)

Straßenverkehrsunfälle in Nordrhein-Westfalen

Inhalt: Der Monatsbericht enthält Ergebnisse von Straßenverkehrsunfällen und dabei Verunglückten in Nordrhein-Westfalen nach Unfallkategorien, nach Straßen-, Unfallarten, Unfalltypen, nach Tagesdatum, Ortslage, Art der Verkehrsbeteiligung, Unfallursachen und nach Fehlverhalten der Fahrzeugführer sowie die Anzahl der Verunglückten nach der Schwere der Verletzung, Altersgruppen und Geschlecht. Dargestellt werden die monatlichen und die kumulierten Zahlen, die Vorjahresergebnisse und die prozentuale Veränderung gegenüber den Vorjahreszeiträumen. Auf Gemeindeebene sind Ergebnisse nach Ortslage und Unfallkategorien enthalten.

Bestell-Nr. H 12 3 2005*)

Preis: 4,40 EUR (Jahresbezugspreis: 44,00 EUR)

Fachliche Auskünfte zu diesen Veröffentlichungen erteilen Ihnen gerne Petra Focks und Jörg Möller unter Telefon-Nr. 0211 9449-5517 bzw. 0211 9449-5482.

*) Bei Bestellungen bitte gewünschten Monat / Vierteljahr angeben (01 = Januar; 02 = Februar usw. bzw. 41 = 1. Vierteljahr; 42 = 2. Vierteljahr usw.)