



# **Gäste und Übernachtungen im Reiseverkehr Nordrhein-Westfalens**

**Oktober 2004**

Herausgegeben vom  
Landesamt für Datenverarbeitung und Statistik Nordrhein-Westfalen  
Mauerstr. 51, 40476 Düsseldorf • Postfach 10 11 05, 40002 Düsseldorf  
Telefon (02 11) 94 49-01 • Telefax (02 11) 44 20 06  
Internet: <http://www.lids.nrw.de>  
E-Mail: [poststelle@lds.nrw.de](mailto:poststelle@lds.nrw.de)

Erschienen im Januar 2005

Preis dieser Ausgabe:  
5,10 EUR (Jahresbezugspreis 51,00 EUR)

© Landesamt für Datenverarbeitung und Statistik NRW, Düsseldorf, 2005  
Für nicht gewerbliche Zwecke sind Vervielfältigung und unentgeltliche Verbreitung, auch auszugsweise, mit Quellenangabe gestattet. Die Verbreitung, auch auszugsweise, über elektronische Systeme/Datenträger bedarf der vorherigen Zustimmung. Alle übrigen Rechte bleiben vorbehalten.

# Inhalt

	Seite
<b>Vorbemerkungen</b> .....	5
 <b>Tabellenteil</b>	
1. Entwicklung der Ankünfte und Übernachtungen .....	9
2. Kapazität und Leistung der Beherbergungsstätten nach	
2.1 Gemeinden .....	10
2.2 Gemeindegruppen und Betriebsarten .....	24
2.3 Reisegebieten und Betriebsarten .....	28
2.4 Reisegebieten und Herkunftsländern .....	32
3. Leistung der Beherbergungsstätten nach	
3.1 Gemeinden .....	44
3.2 Gemeindegruppen und Betriebsarten .....	58
3.3 Reisegebieten und Betriebsarten .....	62
3.4 Reisegebieten und Herkunftsländern .....	66
4. Leistung der Campingplätze nach Herkunftsländern .....	78
 <b>Karte</b>	
Reisegebiete in Nordrhein-Westfalen .....	83
<b>Übersicht über die neuen Reisegebiete / Regionen in Nordrhein-Westfalen</b> .....	85
 <b>Karte</b>	
Kur- und Erholungsorte in Nordrhein-Westfalen .....	89
<b>Verzeichnis der Kurorte und Erholungsorte in Nordrhein-Westfalen</b> .....	91
 <b>Veröffentlichungen</b> .....	 93



## Vorbemerkungen

### Camping und Boardinghouses

Ab Januar 2004 werden die Campingplätze und die Boardinghouses in der Beherbergungsstatistik methodisch neu zugeordnet:

Die Leistungen der Campingplätze werden bisher als sog. „Außerdem-Zahlen“ in der Tabelle 4 in diesem Heft ausgewiesen. Ab dem Berichtsmonat Januar 2004 werden die Gästeankünfte und -übernachtungen in die Ergebnisse der Beherbergungsstatistik voll integriert, indem das Camping als eigene Betriebsart dargestellt wird. In den Tabellen 2.2 und 2.3 wird zusätzlich die Anzahl der Stellplätze unter Gästezimmer ausgewiesen. Die Anzahl der Betten wird nicht ermittelt. Wegen des großen Interesses bei der Nachfrage nach dem Herkunftsland der Camper wird die Tabelle 4 in diesem Heft aber weiterhin beibehalten.

Die Boardinghouses sind definitionsgemäß Beherbergungsstätten ohne angebotene Verpflegung, jedoch mit Kochgelegenheit. Ein hotelähnlicher Service ergänzt die Leistung dieses Hauses. Bis Ende 2003 hat man die Boardinghouses stillschweigend den Hotels garnis zugeordnet. Nach der Neudefinition der Klassifikation der Wirtschaftszweige Ausgabe 2003 (WZ 2003) zählen diese Einheiten jetzt zum Sonstigen Beherbergungsgewerbe. Die geringe Anzahl dieser Häuser in NRW lässt es aber nicht zu, sie aus Geheimhaltungsgründen gesondert aufzuzählen. Daher werden sie mit den Erholungs-, Ferien- und Schulungsheimen in einer Summe ausgewiesen.

### Die Zimmerauslastung

Ab Januar 2003 gibt es in der Beherbergungsstatistik für die Betriebe der klassischen Hotellerie (das sind die Hotels, die Gasthöfe, die Pensionen und die Hotels garni) ein neues Merkmal, welches präziser als es bisher durch die Bettenauslastung geschah, die Auslastung eines Betriebes wiedergibt, die sog. Zimmerauslastung. Sie berechnet sich nach der Anzahl der täglich belegten Zimmer – unabhängig von der Zahl der Personen –, addiert über den gesamten Monat. Die so ermittelte Anzahl der belegten „Zimmertage“ zum Verhältnis der Anzahl der angebotenen „Zimmertage“ ergibt die durchschnittliche Belegung der Gästezimmer. Unter Zimmertage versteht man die im Monat an einem Tag belegten bzw. angebotenen Gästezimmer. Als ein Zimmer wird auch ein Appartement oder eine Wohnung gezählt.

Zusammen mit der durchschnittlichen Auslastung der angebotenen Betten erhält der Nutzer ein sehr gutes Maß für die allgemeine Auslastung der Beherbergungsstätten.

### Reisegebiete in Nordrhein-Westfalen

Ab Januar 2000 wurden die nordrhein-westfälischen Reisegebiete neu festgelegt. Statt bisher neun Reisegebiete ist das Land jetzt in elf touristische Regionen eingeteilt. Eine grafische Darstellung der neuen Regionen und die Zuordnung der kreisfreien Städte und Kreise befinden sich am Ende des Berichtes.

### Prädikatisierte Orte in NRW

Die Zahl der prädikatisierten Orte in Nordrhein-Westfalen beträgt zur Zeit 69. Darunter befinden sich 9 Mineral-, Moor-, Sole- und Thermalbäder, 4 Heilklimatische Kurorte, 8 Kneippkurorte, 4 Kneippheilbäder, 17 Luftkurorte und 27 Erholungsorte. Eine Übersicht der Lage dieser Orte finden Sie ebenfalls am Ende des Berichtes.

### Gäste und Übernachtungen im Reiseverkehr NRW

Die vorliegenden Monatsergebnisse enthalten vorläufige Zahlen. In der Regel weichen aber die endgültigen Ergebnisse nur geringfügig davon ab. In den aufsummierten Teiljahresergebnissen im zweiten Teil des Berichtes fließen jeweils nachträgliche Meldungen von Beherbergungsbetrieben ein, so dass diese Ergebnisse im Laufes des Jahres beständiger werden.

Die Rechtsgrundlage dieser Erhebung ist das Gesetz zur Neuordnung der Statistik über die Beherbergung im Reiseverkehr vom 22. Mai 2002 (BGBl. I S. 1642). Nach § 3 dieses Gesetzes werden nur Beherbergungsstätten in die Erhebung einbezogen, die gleichzeitig mehr als acht Gäste vorübergehend beherbergen können.

Zur Zeit gibt es in Nordrhein-Westfalen acht Gemeinden (von 396), die keine Beherbergungsstätte mit mehr als acht Betten haben und deshalb nicht in die Erhebung einbezogen sind.

## **Zeichenerklärung**

(nach DIN 55 301)

- 0 weniger als die Hälfte von 1 in der letzten besetzten Stelle, jedoch mehr als nichts
- nichts vorhanden (genau null)
- . Zahlenwert unbekannt oder geheim zu halten
- x Tabellenfach gesperrt, weil Aussage nicht sinnvoll
- . . . Angabe fällt später an

## **Hinweis**

Abweichungen in den Summen ergeben sich aus dem Runden der Einzelwerte.

Eventuelle Abweichungen der Monatswerte in Tabelle 1 gegenüber den Monatswerten vorangegangener Statistischer Berichte ergeben sich durch Nachmeldungen.

## **Tabellenteil**





## 1. Entwicklung der Ankünfte und Übernachtungen

Zeitraum	Ankünfte		Übernachtungen		Ankünfte		Übernachtungen		
	aller Gäste	ausländischer Gäste	aller Gäste	ausländischer Gäste	aller Gäste	ausländischer Gäste	aller Gäste	ausländischer Gäste	
	Anzahl				Veränderungen zum Vorjahresmonat in %				
2003	Januar	985 443	193 828	2 426 049	446 468	-5,9	-0,1	-6,7	-2,7
	Februar	1 023 032	181 360	2 461 012	422 384	-3,7	-8,3	-7,1	-14,6
	März	1 204 339	217 025	2 975 248	520 112	+4,2	+8,5	+1,1	+8,5
	April	1 062 728	185 686	2 804 447	410 290	-12,9	-17,0	-8,2	-22,2
	Mai	1 403 169	242 936	3 444 923	553 159	+11,3	+26,9	+9,9	+28,7
	Juni	1 330 947	225 369	3 317 557	496 133	+2,6	+12,2	+2,8	+14,1
	Juli	1 331 206	251 645	3 428 231	625 216	+13,0	+10,4	+6,6	+13,8
	August	1 129 589	246 035	3 396 630	613 828	-0,1	+8,5	+6,8	+11,0
	September	1 383 479	257 759	3 456 732	566 132	-2,3	+6,3	-1,8	+0,1
	Oktober	1 433 437	267 709	3 596 457	615 226	+5,9	+12,1	+3,7	+14,4
	November	1 283 750	217 650	2 916 407	466 663	+0,3	+7,4	-1,3	+6,4
	Dezember	1 015 908	203 962	2 382 412	436 489	+4,5	+9,6	-0,3	+8,2
2004	Januar	1 008 349	189 983	2 408 559	424 320	+2,3	-2,0	-0,7	-5,0
	Februar	1 085 612	204 677	2 608 378	497 549	+6,1	+12,9	+6,0	+17,8
	März	1 323 613	245 630	3 085 420	564 941	+9,9	+13,2	+3,7	+8,6
	April	1 146 783	202 256	2 876 199	424 752	+7,9	+8,9	+2,6	+3,5
	Mai	1 483 530	297 921	3 750 784	752 348	+5,7	+22,6	+8,9	+36,0
	Juni	1 400 562	225 661	3 310 252	484 340	+5,2	+0,1	-0,2	-2,4
	Juli	1 405 092	266 677	3 472 481	621 847	+5,6	+6,0	+1,3	-0,5
	August	1 142 913	245 024	3 303 434	634 706	+1,2	-0,4	-2,7	+3,4
	September	1 531 144	292 851	3 642 445	648 086	+10,7	+13,6	+5,4	+14,5
	Oktober	1 482 317	281 988	3 682 650	668 315	+3,4	+5,3	+2,4	+8,6
	November	...	...	...	...	...	...	...	...
	Dezember	...	...	...	...	...	...	...	...

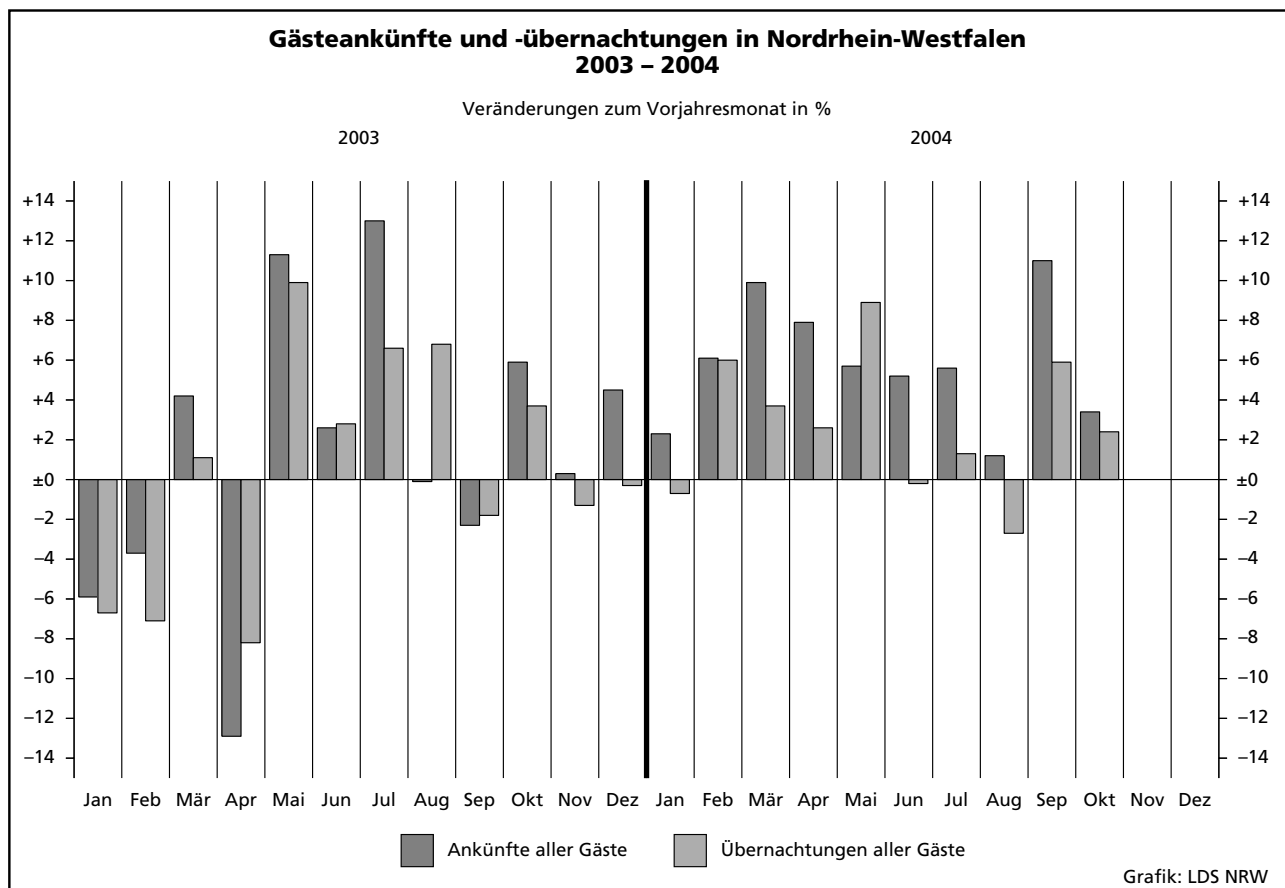

## 2.1 Kapazität und Leistung der Beherber

Oktober

Amtliche Schlüsselnummer	Verwaltungsbezirk	Betriebe		Gästezimmer <sup>1)</sup>			Betten		
		geöffnete	Veränderung <sup>2)</sup>	angebotene	Veränderung <sup>2)</sup>	mittlere Auslastung <sup>3)</sup>	angebotene	Veränderung <sup>2)</sup>	mittlere Auslastung <sup>4)</sup>
<b>111 000</b>	<b>Kreisfreie Städte</b>								
	<b>Düsseldorf</b>	<b>197</b>	-	<b>10 265</b>	<b>+3,7</b>	<b>60,7</b>	<b>17 070</b>	<b>+3,6</b>	<b>48,0</b>
<b>112 000</b>	<b>Duisburg</b>	<b>48</b>	-	<b>1 278</b>	<b>-0,4</b>	<b>54,4</b>	<b>2 624</b>	<b>+0,2</b>	<b>44,0</b>
<b>113 000</b>	<b>Essen</b>	<b>85</b>	<b>+1,2</b>	<b>3 261</b>	<b>+2,8</b>	<b>59,1</b>	<b>6 356</b>	<b>+0,7</b>	<b>48,0</b>
<b>114 000</b>	<b>Krefeld</b>	<b>28</b>	<b>+7,7</b>	<b>991</b>	<b>+6,6</b>	<b>57,2</b>	<b>1 909</b>	<b>+5,2</b>	<b>42,9</b>
<b>116 000</b>	<b>Mönchengladbach</b>	<b>32</b>	<b>-8,6</b>	<b>1 012</b>	<b>-3,3</b>	<b>48,6</b>	<b>1 793</b>	<b>-0,9</b>	<b>40,1</b>
<b>117 000</b>	<b>Mülheim an der Ruhr</b>	<b>29</b>	-	<b>681</b>	<b>-0,7</b>	<b>55,5</b>	<b>1 437</b>	<b>-3,2</b>	<b>39,6</b>
<b>119 000</b>	<b>Oberhausen</b>	<b>21</b>	-	<b>856</b>	<b>+11,6</b>	<b>57,2</b>	<b>1 499</b>	<b>+11,9</b>	<b>43,3</b>
<b>120 000</b>	<b>Remscheid</b>	<b>20</b>	-	<b>553</b>	<b>+3,9</b>	<b>57,4</b>	<b>923</b>	<b>-0,2</b>	<b>45,3</b>
<b>122 000</b>	<b>Solingen</b>	<b>28</b>	-	<b>540</b>	<b>+0,6</b>	<b>40,8</b>	<b>1 238</b>	<b>+0,3</b>	<b>35,2</b>
<b>124 000</b>	<b>Wuppertal</b>	<b>38</b>	<b>-7,3</b>	<b>1 185</b>	<b>+4,4</b>	<b>51,5</b>	<b>2 567</b>	<b>-2,5</b>	<b>39,7</b>
<b>154 000</b>	<b>Kreis Kleve</b>	<b>108</b>	<b>-0,9</b>	<b>1 922</b>	<b>-2,5</b>	<b>53,9</b>	<b>5 334</b>	<b>+2,1</b>	<b>37,7</b>
154 004	Bedburg-Hau	4	-	33	-	13,1	59	-	11,6
154 008	Emmerich am Rhein, Stadt	10	-9,1	130	-13,3	36,3	257	-13,5	23,7
154 012	Geldern, Stadt	9	-	140	-	52,3	502	-0,8	53,3
154 016	Goch, Stadt	7	-	149	-2,0	56,1	308	-1,6	30,0
154 020	Issum	-	-	-	-	-	-	-	-
154 024	Kalkar, Stadt	6	-	493	-	77,5	1 018	-	49,3
154 028	Kerken	4	-	32	-	33,3	142	+7,6	49,1
154 032	Kevelaer, Stadt	23	+9,5	274	-4,2	31,5	876	+17,9	21,9
154 036	Kleve, Stadt	10	-	329	-0,6	59,0	907	-	45,7
154 040	Kranenburg	6	-33,3	26	-39,5	.	306	-12,1	.
154 044	Rees, Stadt	10	-9,1	111	-4,3	41,3	232	-3,7	14,1
154 048	Rheurdt	5	-	16	-	15,1	145	-	28,4
154 052	Straelen, Stadt	4	-	79	-	47,9	277	-	31,4
154 056	Uedem	3	+50,0	69	+21,1	.	131	+22,4	.
154 060	Wachtendonk	3	+50,0	19	-5,0	47,5	64	+88,2	22,6
154 064	Weeze	4	-	22	-4,3	4,3	110	+13,4	31,1
<b>158 000</b>	<b>Kreis Mettmann</b>	<b>108</b>	<b>+0,9</b>	<b>3 462</b>	<b>-0,2</b>	<b>54,3</b>	<b>6 859</b>	<b>-0,5</b>	<b>43,4</b>
158 004	Erkrath, Stadt	10	+11,1	232	+3,1	49,4	394	+3,1	38,6
158 008	Haan, Stadt	7	-	210	-0,5	52,0	428	-1,4	48,2
158 012	Heiligenhaus, Stadt	6	-	153	+33,0	42,3	258	+9,3	34,8
158 016	Hilden, Stadt	12	-	419	-0,2	50,5	894	-0,2	44,1
158 020	Langenfeld (Rhld.), Stadt	7	-22,2	185	-11,1	52,6	314	-11,3	37,1
158 024	Mettmann, Stadt	10	-	439	+0,5	55,6	1 001	-0,3	38,2
158 026	Monheim am Rhein, Stadt	8	-	302	+2,7	56,4	484	+3,0	45,2
158 028	Ratingen, Stadt	31	+3,3	1 290	-3,9	58,2	2 418	-2,2	48,6
158 032	Velbert, Stadt	14	+7,7	198	+7,6	55,1	613	+3,7	37,5
158 036	Wülfrath, Stadt	3	-	34	-	19,4	55	-	17,5
<b>162 000</b>	<b>Rhein-Kreis Neuss</b>	<b>83</b>	<b>+2,5</b>	<b>2 758</b>	<b>+0,3</b>	<b>52,3</b>	<b>5 235</b>	<b>+1,5</b>	<b>40,8</b>
162 004	Dormagen, Stadt	17	+6,3	400	+5,3	43,4	617	+5,8	36,5
162 008	Grevenbroich, Stadt	6	-	211	-	46,9	358	-	34,5
162 012	Jüchen	2	-	25	-	.	48	-	.
162 016	Kaarst, Stadt	9	+12,5	361	+4,3	59,4	573	+5,1	46,9
162 020	Korschenbroich, Stadt	5	-	61	-1,6	.	84	-2,3	.
162 022	Meerbusch, Stadt	14	+7,7	317	-7,0	44,9	604	+6,0	31,5
162 024	Neuss, Stadt	25	-3,8	1 325	-0,2	58,0	2 855	-0,7	44,1
162 028	Rommerskirchen	5	-	58	+1,8	36,4	96	-	33,9
<b>166 000</b>	<b>Kreis Viersen</b>	<b>67</b>	<b>-2,9</b>	<b>986</b>	<b>-1,3</b>	<b>44,5</b>	<b>2 455</b>	<b>-6,4</b>	<b>33,9</b>
166 004	Brüggen	6	-	103	-1,0	46,2	342	-	30,4
166 008	Grefrath	2	-	97	-	.	181	-	.
166 012	Kempen, Stadt	6	-	82	-	37,2	140	-	28,1
166 016	Nettetal, Stadt	15	-11,8	156	-15,2	41,7	868	-14,7	44,5
166 020	Niederkrüchten	8	-	47	+4,4	31,0	79	-13,2	9,9
166 024	Schwalmtal	4	-	31	+6,9	.	52	-3,7	.
166 028	Tönisvorst, Stadt	5	-	60	+1,7	33,5	103	+1,0	27,1
166 032	Viersen, Stadt	11	-8,3	157	+0,6	42,9	247	-5,0	32,3
166 036	Willich, Stadt	10	+11,1	253	+4,1	52,4	443	+2,1	33,9
<b>170 000</b>	<b>Kreis Wesel</b>	<b>104</b>	<b>+3,0</b>	<b>1 946</b>	<b>+3,6</b>	<b>47,9</b>	<b>4 192</b>	<b>+6,1</b>	<b>22,4</b>
170 004	Alpen	1	-	11	-	.	23	-	.
170 008	Dinslaken, Stadt	11	+10,0	157	+10,6	43,8	352	+7,0	22,4
170 012	Hamminkeln, Stadt	9	-10,0	97	-	43,6	251	-	24,3
170 016	Hünxe	3	-	27	-	52,2	78	-	10,5

1) Es werden nur die Gästezimmer der Betriebe der klassischen Hotellerie gezählt; ein Appartement oder eine Wohnung zählt dabei wie ein Gästezimmer; in Vorjahresmonat in % - 3) mittlere Auslastung = (belegte Zimmertage / angebotene Zimmertage) \* 100 - 4) mittlere Auslastung = (Übernachtungen / angebo

## gungsstätten nach Verwaltungsbezirken

2004

Ankünfte				Übernachtungen				Mittlere Aufenthaltsdauer <sup>5)</sup>		Amtliche Schlüsselnummer
aller Gäste	Veränderung <sup>2)</sup>	ausländischer Gäste	Veränderung <sup>2)</sup>	aller Gäste	Veränderung <sup>2)</sup>	ausländischer Gäste	Veränderung <sup>2)</sup>	aller Gäste	ausländischer Gäste	
<b>139 601</b>	<b>+3,3</b>	<b>52 551</b>	<b>-4,0</b>	<b>260 935</b>	<b>-0,5</b>	<b>114 001</b>	<b>-5,3</b>	<b>1,9</b>	<b>2,2</b>	<b>111 000</b>
15 898	+4,5	3 036	+41,3	35 563	+10,6	8 651	+59,1	2,2	2,8	112 000
42 331	+15,1	8 703	+39,5	101 429	+17,9	23 165	+56,7	2,4	2,7	113 000
11 302	+4,6	2 921	+15,4	25 367	+10,2	7 200	+28,8	2,2	2,5	114 000
11 189	+16,7	2 672	+26,5	22 267	+18,0	6 794	+43,6	2,0	2,5	116 000
8 609	+6,2	1 146	+36,4	18 657	+21,5	3 405	+71,6	2,2	3,0	117 000
12 320	+18,9	1 334	+23,9	20 117	+20,2	2 544	+29,3	1,6	1,9	119 000
7 038	+18,1	1 448	+14,9	12 972	+28,0	2 506	+5,2	1,8	1,7	120 000
5 803	+3,5	1 180	-4,8	14 170	+7,7	4 115	+15,9	2,4	3,5	122 000
14 026	-0,6	2 471	+7,3	31 312	+0,1	5 804	+2,2	2,2	2,3	124 000
<b>36 270</b>	<b>+14,6</b>	<b>6 777</b>	<b>+35,7</b>	<b>77 596</b>	<b>+14,7</b>	<b>12 995</b>	<b>+40,0</b>	<b>2,1</b>	<b>1,9</b>	<b>154 000</b>
129	-21,3	2	-	213	-23,1	2	-	1,7	1,0	154 004
1 084	-18,5	313	-19,9	1 912	-27,0	468	-35,4	1,8	1,5	154 008
2 224	+5,7	134	+10,7	8 262	+4,3	255	+23,2	3,7	1,9	154 012
1 545	-9,5	123	-0,8	2 817	-12,7	233	+3,1	1,8	1,9	154 016
-	-	-	-	-	-	-	-	-	-	154 020
12 626	+27,0	4 495	+59,0	24 514	+32,3	8 501	+67,2	1,9	1,9	154 024
1 358	+0,1	97	+98,0	2 161	+44,6	131	+84,5	1,6	1,4	154 028
4 556	+29,0	349	+26,9	8 998	+32,9	785	+58,9	2,0	2,2	154 032
6 579	+13,9	942	+22,2	12 840	+12,9	1 852	+25,6	2,0	2,0	154 036
-	-	-	-	-	-	-	-	-	-	154 040
1 195	-2,8	113	-45,4	2 182	+3,7	428	-12,8	1,8	3,8	154 044
597	+32,1	8	-84,6	1 567	+23,2	20	-90,7	2,6	2,5	154 048
1 357	-4,7	137	+75,6	2 699	-14,3	194	+26,8	2,0	1,4	154 052
-	-	-	-	-	-	-	-	-	-	154 056
251	-2,0	9	-40,0	448	+17,3	26	-27,8	1,8	2,9	154 060
259	+6,1	-	-	864	-24,1	-	-	3,3	-	154 064
<b>46 213</b>	<b>+9,3</b>	<b>9 987</b>	<b>+7,4</b>	<b>91 058</b>	<b>+8,9</b>	<b>24 045</b>	<b>+20,2</b>	<b>2,0</b>	<b>2,4</b>	<b>158 000</b>
2 051	+19,2	531	+27,6	4 719	+25,5	1 427	+23,3	2,3	2,7	158 004
2 585	+42,4	347	-1,4	6 126	-5,1	896	-1,8	2,4	2,6	158 008
1 489	+40,5	245	+19,5	2 787	+51,7	668	+44,6	1,9	2,7	158 012
5 523	-4,5	1 347	+65,3	11 479	+8,4	3 101	+74,5	2,1	2,3	158 016
2 048	-11,0	228	+22,6	3 610	-7,2	552	+20,8	1,8	2,4	158 020
5 731	-0,4	1 003	+4,5	11 862	+3,5	2 205	+17,6	2,1	2,2	158 024
3 011	+27,2	1 223	-16,2	6 783	+47,6	2 869	+9,5	2,3	2,3	158 026
19 713	+9,9	4 352	-1,1	36 287	+3,9	11 157	+12,7	1,8	2,6	158 028
3 881	+18,3	704	+45,2	7 106	+27,1	1 157	+42,7	1,8	1,6	158 032
181	-32,7	7	-61,1	299	-43,6	13	-59,4	1,7	1,9	158 036
<b>30 805</b>	<b>-1,1</b>	<b>7 661</b>	<b>+0,2</b>	<b>66 084</b>	<b>+4,7</b>	<b>20 975</b>	<b>+19,0</b>	<b>2,1</b>	<b>2,7</b>	<b>162 000</b>
3 294	+18,1	777	+64,3	6 988	+18,9	1 983	+65,5	2,1	2,6	162 004
1 487	-4,9	389	-16,9	3 796	-9,2	1 163	-19,6	2,6	3,0	162 008
-	-	-	-	-	-	-	-	-	-	162 012
4 079	+7,0	1 014	+16,2	8 324	+14,4	2 399	+26,5	2,0	2,4	162 016
-	-	-	-	-	-	-	-	-	-	162 020
2 945	-4,5	680	+3,0	5 883	+3,2	1 640	+4,5	2,0	2,4	162 022
18 045	-5,5	4 745	-7,8	39 032	+2,6	13 661	+19,0	2,2	2,9	162 024
389	-4,4	30	+200,0	1 010	-12,6	56	+166,7	2,6	1,9	162 028
<b>12 851</b>	<b>-12,7</b>	<b>924</b>	<b>+7,3</b>	<b>29 186</b>	<b>-10,3</b>	<b>2 334</b>	<b>-15,8</b>	<b>2,3</b>	<b>2,5</b>	<b>166 000</b>
2 140	+11,2	184	x	4 631	+24,4	343	x	2,2	1,9	166 004
-	-	-	-	-	-	-	-	-	-	166 008
600	-3,2	78	-27,1	1 218	-15,8	208	-49,4	2,0	2,7	166 012
5 068	-14,8	181	-21,6	11 983	-20,3	407	-66,7	2,4	2,2	166 016
256	-13,8	21	+110,0	774	+2,4	86	+218,5	3,0	4,1	166 020
-	-	-	-	-	-	-	-	-	-	166 024
451	+70,8	41	+95,2	864	+65,5	231	x	1,9	5,6	166 028
1 313	+11,6	118	-20,8	2 475	+13,7	277	+0,7	1,9	2,3	166 032
1 485	-13,4	241	-2,0	4 660	+16,8	698	+17,1	3,1	2,9	166 036
<b>23 140</b>	<b>+5,2</b>	<b>3 299</b>	<b>+12,0</b>	<b>55 531</b>	<b>+30,6</b>	<b>8 089</b>	<b>+46,5</b>	<b>2,4</b>	<b>2,5</b>	<b>170 000</b>
-	-	-	-	-	-	-	-	-	-	170 004
1 541	+21,6	195	+97,0	3 689	+21,6	616	+177,5	2,4	3,2	170 008
1 206	-16,9	43	+34,4	2 113	-21,2	107	+72,6	1,8	2,5	170 012
538	-5,6	154	-16,8	1 524	+61,6	219	+16,5	2,8	1,4	170 016

den Tabellen 2.2 und 2.3 wird hier bei der Betriebsart „Campingplätze“ die Anzahl der Stellplätze angegeben. – 2) Veränderung gegenüber dem tene Bettentage) \* 100 – 5) mittlere Aufenthaltsdauer (in Tagen) = Übernachtungen / Ankünfte Appartement

## Noch: 2.1 Kapazität und Leistung der Beherber

Oktober

Amtliche Schlüsselnummer	Verwaltungsbezirk	Betriebe		Gästezimmer <sup>1)</sup>			Betten		
		geöffnete	Veränderung <sup>2)</sup>	angebotene	Veränderung <sup>2)</sup>	mittlere Auslastung <sup>3)</sup>	angebotene	Veränderung <sup>2)</sup>	mittlere Auslastung <sup>4)</sup>
	<b>Noch: Kreis Wesel</b>								
170 020	Kamp-Lintfort, Stadt	9	–	148	–7,5	42,7	259	–6,2	35,6
170 024	Moers, Stadt	15	–	405	–0,2	53,9	770	+0,8	38,7
170 028	Neukirchen-Vluyn, Stadt	4	+33,3	85	+129,7	67,5	155	+162,7	39,9
170 032	Rheinberg, Stadt	5	–	62	–	.	98	–	.
170 036	Schermbek	11	–	228	–7,7	55,3	571	–	40,7
170 040	Sonsbeck	6	+20,0	10	–	14,8	150	+36,4	11,3
170 044	Voerde (Niederrhein), Stadt	4	–	90	–10,0	51,5	171	–	31,4
170 048	Wesel, Stadt	14	–	434	+4,1	45,3	907	+3,5	15,9
170 052	Xanten, Stadt	12	+9,1	192	+18,5	41,4	407	+18,3	27,9
<b>100 000</b>	<b>Reg.-Bez. Düsseldorf</b>	<b>996</b>	<b>–</b>	<b>31 696</b>	<b>+2,1</b>	<b>55,7</b>	<b>61 491</b>	<b>+1,6</b>	<b>41,0</b>
	<b>Kreisfreie Städte</b>								
<b>313 000</b>	<b>Aachen</b>	<b>62</b>	<b>+12,7</b>	<b>1 924</b>	<b>+11,1</b>	<b>60,9</b>	<b>4 331</b>	<b>+8,7</b>	<b>52,0</b>
<b>314 000</b>	<b>Bonn</b>	<b>88</b>	<b>–2,2</b>	<b>3 587</b>	<b>–0,6</b>	<b>58,5</b>	<b>7 247</b>	<b>+3,8</b>	<b>45,0</b>
<b>315 000</b>	<b>Köln</b>	<b>253</b>	<b>–0,8</b>	<b>13 658</b>	<b>+3,0</b>	<b>62,1</b>	<b>24 235</b>	<b>+2,5</b>	<b>48,0</b>
<b>316 000</b>	<b>Leverkusen</b>	<b>22</b>	<b>–8,3</b>	<b>892</b>	<b>–4,0</b>	<b>57,9</b>	<b>1 538</b>	<b>–2,3</b>	<b>43,2</b>
<b>354 000</b>	<b>Kreis Aachen</b>	<b>115</b>	<b>+2,7</b>	<b>1 472</b>	<b>+1,1</b>	<b>38,9</b>	<b>4 079</b>	<b>+3,1</b>	<b>26,5</b>
354 004	Alsdorf, Stadt	2	–	50	–	.	85	–	.
354 008	Baesweiler, Stadt	2	–	17	–	.	58	–	.
354 012	Eschweiler, Stadt	10	–9,1	161	–6,9	41,3	252	–6,7	32,0
354 016	Herzogenrath, Stadt	5	–	47	–	40,0	135	–	32,0
354 020	Monschau, Stadt	38	+5,6	393	+1,6	43,6	1 331	+6,2	21,9
354 024	Roetgen	6	–	38	+11,8	45,7	98	+12,6	15,9
354 028	Simmerath	36	–	401	–4,1	41,7	1 509	–0,1	34,0
354 032	Stolberg (Rhld.), Stadt	10	–	244	+0,4	30,1	399	+1,3	24,4
354 036	Würselen, Stadt	6	+50,0	121	+39,1	30,6	212	+30,9	22,6
<b>358 000</b>	<b>Kreis Düren</b>	<b>82</b>	<b>–2,4</b>	<b>901</b>	<b>–4,8</b>	<b>40,5</b>	<b>2 293</b>	<b>–2,8</b>	<b>20,2</b>
358 004	Aldenhoven	1	–	8	–	.	15	–	.
358 008	Düren, Stadt	14	+7,7	296	+0,7	48,2	494	+1,0	33,9
358 012	Heimbach, Stadt	25	–3,8	170	–3,4	24,9	529	–1,5	8,8
358 016	Hürtgenwald	9	–	151	–0,7	54,4	331	–0,3	22,0
358 020	Inden	2	–	23	–	.	44	–	.
358 024	Jülich, Stadt	5	–16,7	88	–26,7	43,3	139	–24,5	35,6
358 028	Kreuzau	3	–25,0	18	+20,0	31,7	101	–22,9	35,9
358 032	Langerwehe	1	–	5	–	–	10	–	–
358 036	Linnich, Stadt	2	+100,0	20	+66,7	.	29	+81,3	.
358 040	Merzenich	–	–	–	–	–	–	–	–
358 044	Nideggen, Stadt	16	–5,9	96	–16,5	34,2	534	+0,2	23,6
358 048	Niederzier	3	–	26	–	18,4	47	–	13,3
358 052	Nörvenich	–	–	–	–	–	–	–	–
358 056	Titz	–	–	–	–	–	–	–	–
358 060	Vettweiß	1	–	–	–	.	20	–	.
<b>362 000</b>	<b>Rhein-Erft-Kreis</b>	<b>105</b>	<b>+1,0</b>	<b>2 133</b>	<b>+6,7</b>	<b>50,0</b>	<b>4 965</b>	<b>+11,7</b>	<b>41,3</b>
362 004	Bedburg, Stadt	2	–	56	–	.	88	–3,3	.
362 008	Bergheim, Stadt	16	–	206	+0,5	28,1	369	–0,5	19,8
362 012	Brühl, Stadt	15	+15,4	518	+60,4	65,5	1 333	+97,2	32,1
362 016	Elsdorf	4	–	51	+24,4	.	89	+29,0	.
362 020	Erftstadt, Stadt	10	–9,1	69	–10,4	18,5	237	–6,0	12,5
362 024	Frechen, Stadt	15	–6,3	352	–17,9	52,3	624	–19,7	45,7
362 028	Hürth, Stadt	15	+7,1	387	+6,0	66,0	1 300	+1,3	75,4
362 032	Kerpen, Stadt	9	–	142	–3,4	46,7	259	+0,4	31,2
362 036	Pulheim, Stadt	11	–	239	–0,8	36,4	378	–0,3	29,2
362 040	Wesseling, Stadt	8	–	113	–1,7	29,7	288	+0,3	35,3
<b>366 000</b>	<b>Kreis Euskirchen</b>	<b>159</b>	<b>+8,9</b>	<b>1 151</b>	<b>+6,1</b>	<b>27,3</b>	<b>6 676</b>	<b>+2,0</b>	<b>30,3</b>
366 004	Bad Münstereifel, Stadt	34	+3,0	306	+4,4	24,8	1 226	+1,3	30,5
366 008	Blankenheim	18	+20,0	125	+16,8	20,2	654	+11,4	26,0
366 012	Dahlem	8	–11,1	42	–16,0	10,9	903	+0,4	33,7
366 016	Euskirchen, Stadt	13	–	154	+3,4	29,2	393	+1,0	33,1
366 020	Hellenthal	20	+33,3	79	+2,6	34,5	635	+14,8	22,2
366 024	Kall	15	+7,1	80	+19,4	20,2	479	+3,7	33,1
366 028	Mechernich, Stadt	14	+7,7	114	+1,8	23,6	344	+9,2	22,9
366 032	Nettersheim	10	+42,9	47	+147,4	34,7	689	–11,7	56,9

Anmerkungen siehe Seite 10.

## gungsstätten nach Verwaltungsbezirken

2004

Ankünfte				Übernachtungen				Mittlere Aufenthaltsdauer <sup>5)</sup>		Amtliche Schlüsselnummer
aller Gäste	Veränderung <sup>2)</sup>	ausländischer Gäste	Veränderung <sup>2)</sup>	aller Gäste	Veränderung <sup>2)</sup>	ausländischer Gäste	Veränderung <sup>2)</sup>	aller Gäste	ausländischer Gäste	
893	-2,7	279	+64,1	2 855	+11,0	1 063	+138,9	3,2	3,8	170 020
4 941	-6,6	678	-11,5	9 240	+7,4	1 716	+13,9	1,9	2,5	170 024
836	+160,4	102	x	1 917	+292,0	399	x	2,3	3,9	170 028
.	.	.	.	.	.	.	.	.	.	170 032
3 601	+1,8	974	-1,3	7 501	+5,4	1 791	+6,0	2,1	1,8	170 036
377	-33,3	21	+75,0	947	-58,1	32	-3,0	2,5	1,5	170 040
696	+67,3	50	+16,3	1 665	+91,6	192	+115,7	2,4	3,8	170 044
5 850	+12,7	358	-5,8	19 224	+98,7	1 012	+18,5	3,3	2,8	170 048
2 259	+2,6	391	+74,6	4 109	+8,4	795	+150,8	1,8	2,0	170 052
<b>417 396</b>	<b>+6,1</b>	<b>106 110</b>	<b>+5,9</b>	<b>862 244</b>	<b>+8,0</b>	<b>246 623</b>	<b>+11,2</b>	<b>2,1</b>	<b>2,3</b>	<b>100 000</b>
<b>33 213</b>	<b>+12,0</b>	<b>8 005</b>	<b>+22,1</b>	<b>71 911</b>	<b>+8,2</b>	<b>15 086</b>	<b>+14,6</b>	<b>2,2</b>	<b>1,9</b>	<b>313 000</b>
<b>54 451</b>	<b>+10,6</b>	<b>8 909</b>	<b>+1,4</b>	<b>105 363</b>	<b>+8,2</b>	<b>22 068</b>	<b>+0,8</b>	<b>1,9</b>	<b>2,5</b>	<b>314 000</b>
<b>200 907</b>	<b>+7,9</b>	<b>64 276</b>	<b>+9,8</b>	<b>381 847</b>	<b>+9,3</b>	<b>142 821</b>	<b>+12,9</b>	<b>1,9</b>	<b>2,2</b>	<b>315 000</b>
<b>11 164</b>	<b>+5,7</b>	<b>3 621</b>	<b>+5,8</b>	<b>20 564</b>	<b>+7,6</b>	<b>7 262</b>	<b>+6,4</b>	<b>1,8</b>	<b>2,0</b>	<b>316 000</b>
<b>17 849</b>	<b>+5,9</b>	<b>4 469</b>	<b>+36,5</b>	<b>45 993</b>	<b>-3,0</b>	<b>10 586</b>	<b>+39,2</b>	<b>2,6</b>	<b>2,4</b>	<b>354 000</b>
.	.	.	.	.	.	.	.	.	.	354 004
.	.	.	.	.	.	.	.	.	.	354 008
1 024	-10,5	180	+24,1	2 503	+10,5	534	+129,2	2,4	3,0	354 012
534	-16,4	36	-32,1	1 268	-34,9	259	+42,3	2,4	7,2	354 016
6 878	+11,8	2 307	+67,3	16 295	+2,2	5 040	+72,8	2,4	2,2	354 020
612	+19,3	71	+4,4	959	-9,4	106	+11,6	1,6	1,5	354 024
5 777	+12,2	1 429	+35,5	19 564	-2,6	3 652	+25,8	3,4	2,6	354 028
1 487	-15,3	370	-17,2	3 015	-13,2	843	-20,4	2,0	2,3	354 032
860	+32,3	56	-38,5	1 488	+20,7	113	-14,4	1,7	2,0	354 036
<b>10 462</b>	<b>+5,7</b>	<b>1 679</b>	<b>+18,2</b>	<b>23 202</b>	<b>-3,5</b>	<b>3 923</b>	<b>+17,9</b>	<b>2,2</b>	<b>2,3</b>	<b>358 000</b>
.	.	.	.	.	.	.	.	.	.	358 004
2 978	-6,0	378	+2,7	5 192	-10,5	889	+7,0	1,7	2,4	358 008
1 397	+42,6	378	+63,6	3 584	+65,8	992	+146,8	2,6	2,6	358 012
1 887	-1,6	571	+22,3	4 055	-19,8	1 067	+3,8	2,1	1,9	358 016
.	.	.	.	.	.	.	.	.	.	358 020
731	+24,7	113	-	1 532	-14,2	272	-24,7	2,1	2,4	358 024
413	+16,3	-	-100,0	1 123	+7,0	-	-100,0	2,7	-	358 028
-	-	-	-	-	-	-	-	-	-	358 032
.	.	.	.	.	.	.	.	.	.	358 036
.	.	.	.	.	.	.	.	.	.	358 040
2 504	+6,4	223	-3,0	6 643	-5,3	619	-7,5	2,7	2,8	358 044
119	-8,5	-	-	194	-34,7	-	-	1,6	-	358 048
-	-	-	-	-	-	-	-	-	-	358 052
-	-	-	-	-	-	-	-	-	-	358 056
.	.	.	.	.	.	.	.	.	.	358 060
<b>30 470</b>	<b>+6,3</b>	<b>7 948</b>	<b>+2,3</b>	<b>68 131</b>	<b>+18,5</b>	<b>19 096</b>	<b>+28,9</b>	<b>2,2</b>	<b>2,4</b>	<b>362 000</b>
.	.	.	.	.	.	.	.	.	.	362 004
999	-21,4	127	-0,8	2 261	-20,6	441	-23,0	2,3	3,5	362 008
8 979	+152,7	2 057	+132,7	14 413	+83,4	3 254	+69,2	1,6	1,6	362 012
.	.	.	.	.	.	.	.	.	.	362 016
889	-16,0	60	+53,8	1 845	-21,9	108	+44,0	2,1	1,8	362 020
4 121	-23,2	916	-23,8	8 837	-0,2	1 694	+15,0	2,1	1,8	362 024
10 401	-15,0	4 243	-14,7	30 367	+25,7	12 403	+31,3	2,9	2,9	362 028
1 440	-7,8	162	+16,5	2 502	-10,5	365	+9,3	1,7	2,3	362 032
1 566	-14,8	196	+4,8	3 421	-12,6	440	-5,2	2,2	2,2	362 036
1 349	+32,0	47	-26,6	3 156	-9,5	109	-50,9	2,3	2,3	362 040
<b>24 615</b>	<b>+14,7</b>	<b>1 689</b>	<b>+20,9</b>	<b>75 511</b>	<b>+2,5</b>	<b>5 021</b>	<b>+3,8</b>	<b>3,1</b>	<b>3,0</b>	<b>366 000</b>
4 339	+0,3	179	-10,5	11 168	-14,1	414	-29,0	2,6	2,3	366 004
3 322	+12,8	243	+2,1	9 109	+2,4	558	+49,2	2,7	2,3	366 008
3 602	+64,4	9	-76,9	10 977	+25,9	10	-75,6	3,0	1,1	366 012
1 749	-4,8	198	+39,4	4 027	-10,0	523	-23,3	2,3	2,6	366 016
2 781	+5,5	223	+75,6	7 456	-6,2	453	+47,6	2,7	2,0	366 020
2 031	+19,7	57	-	4 532	-5,3	141	+3,7	2,2	2,5	366 024
1 137	+1,1	68	+100,0	2 447	-2,7	120	+66,7	2,2	1,8	366 028
2 026	+82,4	3	-	12 154	+18,9	131	+3,1	6,0	43,7	366 032

## Noch: 2.1 Kapazität und Leistung der Beherber

Oktober

Amtliche Schlüsselnummer	Verwaltungsbezirk	Betriebe		Gästezimmer <sup>1)</sup>			Betten		
		geöffnete	Veränderung <sup>2)</sup>	angebotene	Veränderung <sup>2)</sup>	mittlere Auslastung <sup>3)</sup>	angebotene	Veränderung <sup>2)</sup>	mittlere Auslastung <sup>4)</sup>
	<b>Noch: Kreis Euskirchen</b>								
366 036	Schleiden, Stadt	19	-	152	-2,6	43,5	1 166	-0,1	24,1
366 040	Weilerswist	3	-	23	-11,5	35,6	53	-	22,3
366 044	Zülpich, Stadt	5	-	29	-	10,8	134	+2,3	41,7
<b>370 000</b>	<b>Kreis Heinsberg</b>	<b>50</b>	<b>-2,0</b>	<b>673</b>	<b>-1,2</b>	<b>39,1</b>	<b>1 387</b>	<b>-2,2</b>	<b>29,5</b>
370 004	Erkelenz, Stadt	8	+14,3	100	+6,4	35,1	214	+6,5	35,6
370 008	Gangelt	1	-	5	-	.	9	-	.
370 012	Geilenkirchen, Stadt	6	-	98	-	42,1	229	-	26,1
370 016	Heinsberg, Stadt	4	-	63	+31,3	22,7	98	+18,1	21,0
370 020	Hückelhoven, Stadt	5	-16,7	90	-14,3	31,0	145	-19,0	29,7
370 024	Selfkant	1	-	-	-	.	-	-	.
370 028	Übach-Palenberg, Stadt	4	-	64	-	33,0	152	-	37,0
370 032	Waldfeucht	1	-	9	-10,0	.	18	-	.
370 036	Wassenberg, Stadt	10	-9,1	95	-12,0	43,5	154	-11,0	19,7
370 040	Wegberg, Stadt	10	-	149	-	51,7	368	-1,6	37,7
<b>374 000</b>	<b>Oberbergischer Kreis</b>	<b>138</b>	<b>-1,4</b>	<b>1 475</b>	<b>+1,4</b>	<b>37,0</b>	<b>6 621</b>	<b>+2,3</b>	<b>39,6</b>
374 004	Bergneustadt, Stadt	10	-	44	+18,9	23,4	438	-14,1	26,0
374 008	Engelskirchen	9	+12,5	114	+58,3	37,4	430	+29,9	71,2
374 012	Gummersbach, Stadt	21	-12,5	368	-3,2	34,8	984	-1,1	31,8
374 016	Hückeswagen, Stadt	6	-	41	-	.	202	-1,0	.
374 020	Lindlar	13	-7,1	100	-16,0	20,7	479	+2,6	28,7
374 024	Marienheide	9	-	74	-3,9	34,7	536	+0,2	35,2
374 028	Morsbach	3	-	47	-	.	250	-	.
374 032	Nümbrecht	12	-	235	+1,3	54,2	1 011	+0,6	57,7
374 036	Radevormwald, Stadt	9	+12,5	47	+38,2	26,2	553	+5,7	52,2
374 040	Reichshof	18	-5,3	130	-3,7	45,5	708	-5,1	48,8
374 044	Waldbrohl, Stadt	5	-	15	-	20,2	229	-	33,4
374 048	Wiehl, Stadt	11	-	157	-5,4	33,8	470	+39,1	30,0
374 052	Wipperfürth, Stadt	12	+9,1	103	+4,0	40,4	331	-1,8	30,1
<b>378 000</b>	<b>Rhein.-Berg.-Kreis</b>	<b>82</b>	<b>+1,2</b>	<b>1 149</b>	<b>-3,6</b>	<b>39,7</b>	<b>3 547</b>	<b>-2,5</b>	<b>37,1</b>
378 004	Bergisch Gladbach, Stadt	25	+4,2	490	+0,4	47,2	1 371	-0,1	39,2
378 008	Burscheid, Stadt	5	-	108	-	.	150	-	.
378 012	Kürten	10	-	101	-	38,2	227	+0,9	28,6
378 016	Leichlingen (Rhld.), Stadt	11	-	86	-	32,8	482	-	40,8
378 020	Odenthal	6	+20,0	88	+15,8	47,0	228	+11,2	30,0
378 024	Overath, Stadt	10	-	114	-26,0	23,3	251	-28,3	23,9
378 028	Rösrath, Stadt	4	-20,0	31	-35,4	.	252	-6,3	.
378 032	Wermelskirchen, Stadt	11	-	131	-	31,3	586	-	41,6
<b>382 000</b>	<b>Rhein-Sieg-Kreis</b>	<b>188</b>	<b>-2,1</b>	<b>3 892</b>	<b>+0,4</b>	<b>43,5</b>	<b>9 324</b>	<b>-0,8</b>	<b>37,5</b>
382 004	Alfter	3	-	58	-	32,2	105	-	23,9
382 008	Bad Honnef, Stadt	18	-10,0	462	+0,9	36,4	1 387	-8,6	34,4
382 012	Bornheim, Stadt	14	-	185	-0,5	32,6	401	-2,7	27,9
382 016	Eitorf	6	-	157	+1,3	.	282	+0,4	.
382 020	Hennef (Sieg), Stadt	17	+6,3	328	+1,2	45,2	1 246	+0,4	48,4
382 024	Königswinter, Stadt	35	+2,9	728	+3,7	47,8	1 952	+4,1	41,1
382 028	Lohmar, Stadt	13	-13,3	177	-2,2	30,7	308	-2,8	16,8
382 032	Meckenheim, Stadt	4	-	78	-	60,4	174	-0,6	37,9
382 036	Much	6	+20,0	169	+26,1	62,8	397	+30,2	35,8
382 040	Neunkirchen-Seelscheid	2	-	26	-	.	48	-	.
382 044	Niederkassel, Stadt	7	-	119	-0,8	49,2	203	-1,0	37,3
382 048	Rheinbach, Stadt	6	-	90	-	35,7	167	-	24,9
382 052	Ruppichteroth	3	-25,0	90	-9,1	44,4	240	-5,9	40,5
382 056	Sankt Augustin, Stadt	5	-16,7	143	-4,7	43,9	243	-5,4	37,1
382 060	Siegburg, Stadt	15	-	343	-0,9	40,0	600	+0,5	33,7
382 064	Swisttal	3	-	56	-	29,0	97	-	22,5
382 068	Troisdorf, Stadt	11	-8,3	416	-8,0	56,5	652	-9,9	50,2
382 072	Wachtberg	5	-	151	+4,1	35,1	266	+1,5	27,6
382 076	Windeck	15	-	116	-1,7	21,4	556	-0,5	31,2
<b>300 000</b>	<b>Reg.-Bez. Köln</b>	<b>1 344</b>	<b>+0,7</b>	<b>32 907</b>	<b>+2,1</b>	<b>53,3</b>	<b>76 243</b>	<b>+2,4</b>	<b>40,3</b>
	<b>Kreisfreie Städte</b>								
<b>512 000</b>	<b>Bottrop</b>	<b>14</b>	<b>-</b>	<b>294</b>	<b>-1,7</b>	<b>46,4</b>	<b>547</b>	<b>-0,9</b>	<b>32,9</b>
<b>513 000</b>	<b>Gelsenkirchen</b>	<b>22</b>	<b>+46,7</b>	<b>782</b>	<b>+28,8</b>	<b>57,0</b>	<b>1 653</b>	<b>+69,9</b>	<b>51,0</b>
<b>515 000</b>	<b>Münster</b>	<b>84</b>	<b>-1,2</b>	<b>2 346</b>	<b>+0,2</b>	<b>53,4</b>	<b>7 100</b>	<b>-0,6</b>	<b>40,1</b>

Anmerkungen siehe Seite 10.

## gungsstätten nach Verwaltungsbezirken

2004

Ankünfte				Übernachtungen				Mittlere Aufenthaltsdauer <sup>5)</sup>		Amtliche Schlüsselnummer
aller Gäste	Veränderung <sup>2)</sup>	ausländischer Gäste	Veränderung <sup>2)</sup>	aller Gäste	Veränderung <sup>2)</sup>	ausländischer Gäste	Veränderung <sup>2)</sup>	aller Gäste	ausländischer Gäste	
3 222	+2,5	641	+27,9	11 542	+6,1	2 476	+3,9	3,6	3,9	366 036
139	+13,0	24	+33,3	366	+20,8	91	+160,0	2,6	3,8	366 040
267	-16,8	44	+15,8	1 733	-11,5	104	+7,2	6,5	2,4	366 044
<b>6 668</b>	<b>+7,1</b>	<b>1 248</b>	<b>+23,3</b>	<b>15 088</b>	<b>+6,8</b>	<b>3 261</b>	<b>-0,3</b>	<b>2,3</b>	<b>2,6</b>	<b>370 000</b>
1 047	+4,6	258	+45,8	2 364	-2,8	514	+9,1	2,3	2,0	370 004
.	.	.	.	.	.	.	.	.	.	370 008
705	-24,1	286	-8,9	1 844	-26,7	865	-27,8	2,6	3,0	370 012
330	-33,2	55	-19,1	638	-22,9	132	-9,6	1,9	2,4	370 016
637	-10,5	223	+10,4	1 867	-2,1	769	-8,0	2,9	3,4	370 020
.	.	.	.	.	.	.	.	.	.	370 024
849	+78,7	113	x	1 743	+67,1	133	x	2,1	1,2	370 028
.	.	.	.	.	.	.	.	.	.	370 032
945	+13,3	44	+33,3	1 849	+12,5	120	+55,8	2,0	2,7	370 036
1 954	+28,4	258	+40,2	4 299	+32,2	708	+48,1	2,2	2,7	370 040
<b>27 522</b>	<b>+5,8</b>	<b>1 649</b>	<b>+9,0</b>	<b>89 621</b>	<b>-1,0</b>	<b>4 071</b>	<b>+4,1</b>	<b>3,3</b>	<b>2,5</b>	<b>374 000</b>
2 429	+26,0	9	+28,6	6 422	-8,2	13	-38,1	2,6	1,4	374 004
1 252	+84,9	61	+8,9	9 488	+28,6	129	+46,6	7,6	2,1	374 008
4 611	+17,5	643	+7,0	9 983	+13,2	1 639	+1,3	2,2	2,5	374 012
.	.	.	.	.	.	.	.	.	.	374 016
1 521	+20,4	31	-32,6	4 940	+8,3	120	-63,0	3,2	3,9	374 020
2 088	-26,4	148	-9,2	5 843	-20,4	267	-40,3	2,8	1,8	374 024
.	.	.	.	.	.	.	.	.	.	374 028
4 887	+13,2	150	+74,4	18 093	-2,2	402	+88,7	3,7	2,7	374 032
3 182	-2,9	44	-64,2	8 951	-2,5	96	-37,3	2,8	2,2	374 036
1 746	-14,5	44	-30,2	10 710	-21,5	106	-48,5	6,1	2,4	374 040
538	-20,4	-	-	2 369	-19,2	-	-	4,4	-	374 044
2 211	+36,0	327	+163,7	5 131	+92,6	687	+170,5	2,3	2,1	374 048
1 204	-16,6	113	-25,2	3 077	-12,7	378	+15,2	2,6	3,3	374 052
<b>17 376</b>	<b>-5,7</b>	<b>1 922</b>	<b>-43,0</b>	<b>42 910</b>	<b>-0,2</b>	<b>4 542</b>	<b>-20,7</b>	<b>2,5</b>	<b>2,4</b>	<b>378 000</b>
8 046	-11,9	919	-59,7	17 288	-4,5	2 226	-35,6	2,1	2,4	378 004
.	.	.	.	.	.	.	.	.	.	378 008
682	+13,1	29	-88,6	2 149	-3,6	60	-90,2	3,2	2,1	378 012
1 215	+3,9	152	+123,5	7 606	-4,0	485	+177,1	6,3	3,2	378 016
1 275	+8,6	84	-4,5	2 118	+12,6	179	-3,8	1,7	2,1	378 020
799	-2,6	100	+170,3	1 856	+2,7	246	+167,4	2,3	2,5	378 024
.	.	.	.	.	.	.	.	.	.	378 028
3 165	+3,7	113	+29,9	7 553	+22,7	278	+47,9	2,4	2,5	378 032
<b>50 284</b>	<b>+0,8</b>	<b>6 274</b>	<b>+5,2</b>	<b>111 659</b>	<b>-0,3</b>	<b>15 469</b>	<b>+12,9</b>	<b>2,2</b>	<b>2,5</b>	<b>382 000</b>
365	+4,3	21	-47,5	779	-13,1	70	-57,3	2,1	3,3	382 004
8 106	-17,9	599	-31,8	15 529	-29,1	1 407	-32,4	1,9	2,3	382 008
1 392	-15,9	41	-76,4	3 465	-20,5	127	-80,9	2,5	3,1	382 012
.	.	.	.	.	.	.	.	.	.	382 016
5 659	+23,6	360	+14,6	18 708	+19,5	1 346	+69,7	3,3	3,7	382 020
12 011	+11,1	1 348	+16,8	25 914	+7,3	3 480	+20,3	2,2	2,6	382 024
1 304	-2,2	196	+7,1	2 224	-9,2	419	+9,7	1,7	2,1	382 028
1 106	+21,4	291	+49,2	2 044	+11,6	522	+39,9	1,8	1,8	382 032
1 870	-1,3	217	-14,2	4 401	+4,8	576	-0,9	2,4	2,7	382 036
.	.	.	.	.	.	.	.	.	.	382 040
1 274	-6,1	139	-9,7	2 348	+35,7	278	+41,1	1,8	2,0	382 044
508	-34,9	6	+20,0	1 288	+5,7	25	+150,0	2,5	4,2	382 048
975	-18,9	8	-78,4	3 011	+3,6	32	-50,0	3,1	4,0	382 052
1 680	-6,6	221	-32,4	2 791	-15,9	363	-49,2	1,7	1,6	382 056
3 352	+33,3	983	+45,6	6 274	+40,4	2 015	+80,6	1,9	2,0	382 060
478	+1,7	39	-33,9	678	-23,1	80	-44,4	1,4	2,1	382 064
5 205	+3,6	1 717	+22,2	10 143	+17,5	4 530	+40,7	1,9	2,6	382 068
1 193	-16,1	66	-23,3	2 275	-21,1	140	-29,6	1,9	2,1	382 072
1 365	-9,4	21	-12,5	5 373	-6,1	54	-49,5	3,9	2,6	382 076
<b>484 981</b>	<b>+7,0</b>	<b>111 689</b>	<b>+8,4</b>	<b>1 051 800</b>	<b>+5,8</b>	<b>253 206</b>	<b>+12,3</b>	<b>2,2</b>	<b>2,3</b>	<b>300 000</b>
<b>2 959</b>	<b>+21,0</b>	<b>616</b>	<b>+10,8</b>	<b>5 573</b>	<b>+9,4</b>	<b>1 240</b>	<b>+13,9</b>	<b>1,9</b>	<b>2,0</b>	<b>512 000</b>
<b>10 743</b>	<b>+68,7</b>	<b>2 257</b>	<b>+128,4</b>	<b>29 918</b>	<b>+171,6</b>	<b>4 950</b>	<b>+138,2</b>	<b>2,8</b>	<b>2,2</b>	<b>513 000</b>
<b>39 748</b>	<b>+2,0</b>	<b>3 879</b>	<b>+32,9</b>	<b>92 147</b>	<b>-14,1</b>	<b>8 451</b>	<b>+45,8</b>	<b>2,3</b>	<b>2,2</b>	<b>515 000</b>

## Noch: 2.1 Kapazität und Leistung der Beherber

Oktober

Amtliche Schlüsselnummer	Verwaltungsbezirk	Betriebe		Gästezimmer <sup>1)</sup>			Betten		
		geöffnete	Veränderung <sup>2)</sup>	angebotene	Veränderung <sup>2)</sup>	mittlere Auslastung <sup>3)</sup>	angebotene	Veränderung <sup>2)</sup>	mittlere Auslastung <sup>4)</sup>
<b>554 000</b>	<b>Kreis Borken</b>	<b>118</b>	<b>-2,5</b>	<b>2 010</b>	<b>-4,7</b>	<b>39,9</b>	<b>5 054</b>	<b>-0,5</b>	<b>31,4</b>
554 004	Ahaus, Stadt	10	+11,1	244	+2,5	53,4	509	+3,7	38,5
554 008	Bocholt, Stadt	14	+7,7	233	+14,2	47,6	528	+6,5	40,0
554 012	Borken, Stadt	15	-6,3	185	-6,1	27,6	662	-5,3	31,9
554 016	Gescher, Stadt	5	+25,0	51	+21,4	14,0	108	+28,6	8,6
554 020	Gronau (Westf.), Stadt	13	-	237	+2,2	54,7	540	+2,5	40,5
554 024	Heek	2	-	-	-	.	182	-	.
554 028	Heiden	3	-	55	-	.	124	-1,6	.
554 032	Isselburg, Stadt	5	-	68	-	45,6	121	-	31,9
554 036	Legden	5	-28,6	179	-40,9	38,4	529	-9,4	29,7
554 040	Raesfeld	7	-	84	+10,5	14,7	269	+8,0	11,1
554 044	Reken	7	-12,5	105	-	19,8	317	-	19,4
554 048	Rhede, Stadt	4	-20,0	46	-11,5	51,6	82	-11,8	40,5
554 052	Schöppingen	5	-	78	-2,5	26,2	154	-4,3	17,9
554 056	Stadtlohn, Stadt	4	-	74	-2,6	36,6	136	-6,8	30,0
554 060	Südlohn	4	-	112	-	40,6	199	+4,2	35,2
554 064	Velen	7	-12,5	173	-6,0	37,7	368	-5,2	28,4
554 068	Vreden, Stadt	8	-	86	-	32,8	226	-	29,3
<b>558 000</b>	<b>Kreis Coesfeld</b>	<b>86</b>	<b>-1,1</b>	<b>1 194</b>	<b>+1,5</b>	<b>35,2</b>	<b>2 796</b>	<b>+1,7</b>	<b>26,0</b>
558 004	Ascheberg	8	-	199	+1,0	33,3	409	+2,0	25,0
558 008	Billerbeck, Stadt	7	-	175	+4,8	54,3	397	+2,3	49,4
558 012	Coesfeld, Stadt	10	-9,1	117	-	34,1	335	-	37,1
558 016	Dülmen, Stadt	17	-5,6	227	-5,4	26,9	518	-3,9	13,2
558 020	Havixbeck	7	-	66	-	57,2	182	-	44,3
558 024	Lüdinghausen, Stadt	8	-	81	-1,2	28,0	153	-	14,9
558 028	Nordkirchen	3	-	28	-	17,7	48	-	12,9
558 032	Nottuln	9	-	118	-	34,0	351	-	31,3
558 036	Olfen, Stadt	3	-25,0	27	-30,8	18,5	50	-24,2	14,3
558 040	Rosendahl	3	+50,0	59	+90,3	15,1	113	+91,5	10,6
558 044	Senden	11	+10,0	97	+6,6	38,3	240	+5,3	19,6
<b>562 000</b>	<b>Kreis Recklinghausen</b>	<b>98</b>	<b>-5,8</b>	<b>1 879</b>	<b>-2,8</b>	<b>47,2</b>	<b>4 482</b>	<b>-3,6</b>	<b>34,7</b>
562 004	Castrop-Rauxel, Stadt	6	-	180	+1,7	50,7	304	-0,7	41,2
562 008	Datteln, Stadt	6	-14,3	130	-5,1	74,5	253	-4,9	53,0
562 012	Dorsten, Stadt	21	-	205	-0,5	39,4	626	-3,4	27,6
562 014	Gladbeck, Stadt	6	-	250	-0,8	66,4	482	-	48,0
562 016	Haltern am See, Stadt	20	-13,0	217	-18,1	35,1	956	-7,4	28,8
562 020	Herten, Stadt	7	-	157	-1,3	46,1	254	-	39,3
562 024	Marl, Stadt	8	-20,0	187	-5,1	42,2	347	-17,4	38,9
562 028	Oer-Erkenschwick, Stadt	6	-14,3	112	-5,1	42,0	401	-2,7	33,7
562 032	Recklinghausen, Stadt	14	+7,7	388	+4,3	41,0	772	+3,2	30,5
562 036	Waltrop, Stadt	4	-	53	+6,0	33,2	87	+6,1	27,5
<b>566 000</b>	<b>Kreis Steinfurt</b>	<b>171</b>	<b>-1,2</b>	<b>1 914</b>	<b>-2,3</b>	<b>34,1</b>	<b>4 712</b>	<b>-2,6</b>	<b>21,0</b>
566 004	Altenberge	3	+50,0	86	+7,5	.	102	+12,1	.
566 008	Emsdetten, Stadt	10	+11,1	150	-	36,9	311	-	24,8
566 012	Greven, Stadt	11	-	168	-	28,3	348	-	18,2
566 016	Hörstel, Stadt	14	+7,7	143	+9,2	26,6	307	+6,6	19,4
566 020	Hopsten	4	-33,3	29	-44,2	23,2	126	-26,3	34,1
566 024	Horstmar, Stadt	5	-	40	-	19,4	89	-	22,3
566 028	Ibbenbüren, Stadt	13	-	189	+1,1	43,8	383	-1,5	26,8
566 032	Ladbergen	6	-14,3	62	-12,7	54,0	124	-16,2	9,1
566 036	Laer	3	-	49	-	.	80	-	.
566 040	Lengerich, Stadt	6	-	74	+1,4	29,5	116	-	15,7
566 044	Lienen	11	-	55	+3,8	21,6	206	-3,7	9,8
566 048	Lotte	-	-	-	-	-	-	-	-
566 052	Metelen	6	-	68	-15,0	49,3	132	-0,8	31,4
566 056	Mettingen	6	-	87	-	51,8	194	+0,5	20,1
566 060	Neuenkirchen	4	-	46	-9,8	38,1	119	-0,8	27,9
566 064	Nordwalde	3	-	19	-	.	123	-	.
566 068	Ochtrup, Stadt	2	-33,3	17	-54,1	.	30	-54,5	.
566 072	Recke	7	+16,7	49	+14,0	28,2	138	+7,8	28,1
566 076	Rheine, Stadt	18	-5,3	223	-0,9	39,5	508	-2,3	31,4
566 080	Saerbeck	5	-	65	-	32,4	194	-	34,3
566 084	Steinfurt, Stadt	9	-10,0	104	-	31,5	217	-10,7	26,6
566 088	Tecklenburg, Stadt	20	-	155	-1,9	32,7	686	+0,3	18,1
566 092	Westerkappeln	1	-	-	-	.	15	-	.
566 096	Wettringen	4	-	36	-	12,5	164	-4,7	8,8

Anmerkungen siehe Seite 10.



## gungsstätten nach Verwaltungsbezirken

2004

Ankünfte				Übernachtungen				Mittlere Aufenthaltsdauer <sup>5)</sup>		Amtliche Schlüsselnummer
aller Gäste	Veränderung <sup>2)</sup>	ausländischer Gäste	Veränderung <sup>2)</sup>	aller Gäste	Veränderung <sup>2)</sup>	ausländischer Gäste	Veränderung <sup>2)</sup>	aller Gäste	ausländischer Gäste	
<b>24 688</b>	<b>+0,8</b>	<b>2 441</b>	<b>+35,5</b>	<b>48 954</b>	<b>+1,2</b>	<b>5 336</b>	<b>+33,5</b>	<b>2,0</b>	<b>2,2</b>	<b>554 000</b>
3 155	+7,6	385	-	6 079	+12,6	753	-0,7	1,9	2,0	554 004
3 248	+34,9	516	+276,6	6 540	+44,5	1 117	+303,2	2,0	2,2	554 008
2 817	-16,7	170	+13,3	6 548	-17,7	264	-8,0	2,3	1,6	554 012
216	-9,6	20	+400,0	282	-17,5	30	+66,7	1,3	1,5	554 016
2 994	-0,6	258	+14,2	6 780	+3,8	650	+73,3	2,3	2,5	554 020
.	.	.	.	.	.	.	.	.	.	554 024
.	.	.	.	.	.	.	.	.	.	554 028
852	+17,2	228	+72,7	1 197	+9,2	325	+77,6	1,4	1,4	554 032
2 559	-23,1	65	+8,3	4 866	-21,9	80	-63,6	1,9	1,2	554 036
672	-11,6	14	+40,0	924	+3,5	17	+54,5	1,4	1,2	554 040
1 113	-18,4	85	+46,6	1 909	-26,9	138	-11,5	1,7	1,6	554 044
482	+52,5	29	+262,5	1 029	+94,9	60	+275,0	2,1	2,1	554 048
545	+24,1	5	-82,1	853	+4,0	18	-75,3	1,6	3,6	554 052
613	+37,8	8	+60,0	1 051	-0,9	8	-55,6	1,7	1,0	554 056
1 396	+61,8	206	+5,6	2 173	+22,8	537	+12,8	1,6	2,6	554 060
1 880	-2,4	116	-40,5	3 242	-7,6	265	-53,7	1,7	2,3	554 064
1 011	-25,8	207	+14,4	2 052	-19,2	570	+13,8	2,0	2,8	554 068
<b>11 809</b>	<b>-3,8</b>	<b>712</b>	<b>-11,0</b>	<b>26 534</b>	<b>+2,5</b>	<b>1 595</b>	<b>-1,8</b>	<b>2,2</b>	<b>2,2</b>	<b>558 000</b>
1 718	-30,0	64	-5,9	3 166	-13,1	85	-18,3	1,8	1,3	558 004
2 309	+5,2	228	+98,3	6 076	+2,2	672	+39,4	2,6	2,9	558 008
1 784	-8,2	52	-20,0	4 121	-1,7	134	+16,5	2,3	2,6	558 012
1 972	+10,2	87	-36,0	3 383	+18,7	172	-11,3	1,7	2,0	558 016
661	+3,4	141	-6,0	2 502	+8,8	262	-3,3	3,8	1,9	558 020
618	+22,4	26	-23,5	954	+8,9	46	-54,0	1,5	1,8	558 024
92	-51,3	13	-72,9	192	-27,8	16	-76,8	2,1	1,2	558 028
1 551	-12,5	43	-73,1	3 405	-	106	-50,9	2,2	2,5	558 032
104	+22,4	13	+225,0	173	-40,5	23	+91,7	1,7	1,8	558 036
247	+83,0	36	+125,0	370	+33,1	61	+5,2	1,5	1,7	558 040
753	+32,1	9	+125,0	2 192	+19,5	18	+350,0	2,9	2,0	558 044
<b>24 647</b>	<b>-0,1</b>	<b>3 009</b>	<b>+4,7</b>	<b>52 171</b>	<b>+0,1</b>	<b>5 936</b>	<b>-3,2</b>	<b>2,1</b>	<b>2,0</b>	<b>562 000</b>
1 840	+21,9	175	+212,5	3 881	+37,5	396	+157,1	2,1	2,3	562 004
1 856	+1,1	54	-3,6	4 647	+2,7	130	-24,4	2,5	2,4	562 008
2 304	+2,4	344	+102,4	5 168	+1,1	1 024	+64,4	2,2	3,0	562 012
3 409	-12,1	821	-38,8	7 169	-1,4	1 445	-45,2	2,1	1,8	562 014
4 965	-7,7	179	+11,2	11 429	-12,2	371	-13,3	2,3	2,1	562 016
1 663	+28,1	135	+58,8	3 091	+30,0	314	+65,3	1,9	2,3	562 020
2 107	+26,9	203	+43,0	4 187	+33,3	389	+33,7	2,0	1,9	562 024
2 242	-7,7	117	-11,4	4 656	-14,8	368	-8,0	2,1	3,1	562 028
3 755	-6,2	936	+39,7	7 202	-4,8	1 442	+26,6	1,9	1,5	562 032
506	+16,9	45	-25,0	741	-9,1	57	-43,6	1,5	1,3	562 036
<b>23 019</b>	<b>+2,5</b>	<b>2 592</b>	<b>+12,9</b>	<b>48 120</b>	<b>-3,0</b>	<b>4 830</b>	<b>+5,9</b>	<b>2,1</b>	<b>1,9</b>	<b>566 000</b>
.	.	.	.	.	.	.	.	.	.	566 004
1 361	+17,6	48	+118,2	2 757	+0,8	90	+136,8	2,0	1,9	566 008
1 476	+1,1	83	-36,2	2 349	-7,8	185	-33,0	1,6	2,2	566 012
850	-15,8	280	+8,1	1 846	-17,0	411	-4,6	2,2	1,5	566 016
1 066	-17,6	27	-52,6	1 331	-34,3	44	-38,9	1,2	1,6	566 020
249	+10,2	22	+175,0	616	-4,5	35	+191,7	2,5	1,6	566 024
1 979	-21,0	242	-12,3	3 928	-14,5	397	-11,6	2,0	1,6	566 028
1 131	+7,7	194	+23,6	1 369	-12,9	240	+34,8	1,2	1,2	566 032
.	.	.	.	.	.	.	.	.	.	566 036
490	+3,6	110	+14,6	1 103	-4,7	219	+12,3	2,3	2,0	566 040
363	+20,6	32	-31,9	1 262	-10,7	291	+20,7	3,5	9,1	566 044
-	-	-	-	-	-	-	-	-	-	566 048
309	+12,0	-	-100,0	1 218	-3,1	-	-100,0	3,9	-	566 052
1 102	+14,4	104	+23,8	1 952	+9,1	178	+7,9	1,8	1,7	566 056
528	+66,0	30	+76,5	1 028	+31,6	75	+8,7	1,9	2,5	566 060
.	.	.	.	.	.	.	.	.	.	566 064
.	.	.	.	.	.	.	.	.	.	566 068
464	+14,9	30	+57,9	1 108	+9,1	47	+23,7	2,4	1,6	566 072
3 378	+20,2	421	+20,6	4 943	+10,4	662	+10,3	1,5	1,6	566 076
898	+1,5	85	-32,0	2 065	+23,0	126	-15,4	2,3	1,5	566 080
804	+10,1	76	+46,2	1 789	-3,3	147	-15,5	2,2	1,9	566 084
4 347	+11,6	704	+33,8	12 772	+1,7	1 341	+13,6	2,9	1,9	566 088
.	.	.	.	.	.	.	.	.	.	566 092
276	-7,7	55	+10,0	745	-13,5	228	-5,0	2,7	4,1	566 096

## Noch: 2.1 Kapazität und Leistung der Beherber

Oktober

Amtliche Schlüsselnummer	Verwaltungsbezirk	Betriebe		Gästezimmer <sup>1)</sup>			Betten		
		geöffnete	Veränderung <sup>2)</sup>	angebotene	Veränderung <sup>2)</sup>	mittlere Auslastung <sup>3)</sup>	angebotene	Veränderung <sup>2)</sup>	mittlere Auslastung <sup>4)</sup>
<b>570 000</b>	<b>Kreis Warendorf</b>	<b>78</b>	<b>-2,5</b>	<b>1 130</b>	<b>-0,9</b>	<b>40,4</b>	<b>2 250</b>	<b>-2,6</b>	<b>29,8</b>
570 004	Ahlen, Stadt	10	-	127	-0,8	47,8	235	-0,8	33,3
570 008	Beckum, Stadt	6	-25,0	82	-39,7	39,2	143	-36,4	26,2
570 012	Beelen	2	-	19	-	.	32	-	.
570 016	Drensteinfurt, Stadt	5	-	52	-	.	99	-	.
570 020	Ennigerloh, Stadt	4	-	63	-	48,0	97	+5,4	40,3
570 024	Everswinkel	5	-	73	+28,1	30,3	136	-	22,3
570 028	Oelde, Stadt	9	-	244	+2,1	36,5	406	-	27,2
570 032	Ostbevern	3	-	34	+30,8	38,1	63	+34,0	23,9
570 036	Sassenberg, Stadt	6	-	40	-2,4	41,6	82	-	16,5
570 040	Sendenhorst, Stadt	4	+33,3	53	+29,3	44,4	102	+18,6	33,5
570 044	Telgte, Stadt	5	-16,7	99	-2,0	45,2	173	-	34,8
570 048	Wadersloh	4	+33,3	58	+13,7	42,0	108	+16,1	32,6
570 052	Warendorf, Stadt	15	-6,3	186	-	46,7	574	-4,5	37,9
<b>500 000</b>	<b>Reg.-Bez. Münster</b>	<b>671</b>	<b>-1,2</b>	<b>11 549</b>	<b>-0,1</b>	<b>43,8</b>	<b>28 594</b>	<b>+1,1</b>	<b>32,0</b>
<b>711 000</b>	<b>Kreisfreie Stadt Bielefeld</b>	<b>62</b>	<b>-</b>	<b>1 861</b>	<b>+1,9</b>	<b>50,1</b>	<b>3 804</b>	<b>-0,6</b>	<b>36,6</b>
<b>754 000</b>	<b>Kreis Gütersloh</b>	<b>101</b>	<b>-2,9</b>	<b>1 910</b>	<b>-0,3</b>	<b>38,1</b>	<b>3 444</b>	<b>-0,9</b>	<b>26,9</b>
754 004	Borgholzhausen, Stadt	3	-	63	+1,6	.	80	-	.
754 008	Gütersloh, Stadt	19	-	480	+4,1	40,0	863	+3,6	30,6
754 012	Halle (Westf.), Stadt	10	-	207	-1,4	49,8	454	-2,6	36,4
754 016	Harsewinkel, Stadt	9	-	245	-	38,9	396	-	30,5
754 020	Herzebrock-Clarholz	3	-	49	-	28,0	73	-	25,4
754 024	Langenberg	2	-	26	-3,7	.	39	-4,9	.
754 028	Rheda-Wiedenbrück, Stadt	12	-7,7	262	-2,2	45,7	474	-3,1	30,4
754 032	Rietberg, Stadt	6	-14,3	65	-7,1	33,5	162	-4,7	33,3
754 036	Schloß Holte-Stukenbrock, Stadt	12	-	147	-4,5	41,4	272	-3,2	17,6
754 040	Steinhagen	4	-	71	+4,4	12,6	105	-4,5	11,2
754 044	Verl	8	-	120	+3,4	33,6	185	-0,5	27,5
754 048	Versmold, Stadt	6	-	111	-	36,8	199	-	18,3
754 052	Werther (Westf.), Stadt	7	-12,5	64	-13,5	23,7	142	-6,6	24,2
<b>758 000</b>	<b>Kreis Herford</b>	<b>71</b>	<b>-1,4</b>	<b>909</b>	<b>+0,7</b>	<b>28,7</b>	<b>2 879</b>	<b>-0,8</b>	<b>28,1</b>
758 004	Bünde, Stadt	8	-11,1	77	-22,2	30,4	251	-9,4	34,6
758 008	Enger, Stadt	1	-	12	-	.	19	-	.
758 012	Herford, Stadt	14	-6,7	315	+1,6	30,4	499	-1,2	20,1
758 016	Hiddenhausen	6	-	86	-	20,2	213	-	12,1
758 020	Kirchlengern	1	-	10	-	.	17	-	.
758 024	Löhne, Stadt	10	-	122	-1,6	22,8	548	-2,0	43,1
758 028	Rödinghausen	8	-	32	+6,7	30,1	244	-	36,6
758 032	Spenge, Stadt	4	-	30	-14,3	.	69	+3,0	.
758 036	Vlotho, Stadt	19	+5,6	225	+14,2	29,7	1 019	+1,7	28,1
<b>762 000</b>	<b>Kreis Höxter</b>	<b>158</b>	<b>-3,1</b>	<b>2 018</b>	<b>+3,4</b>	<b>39,2</b>	<b>7 294</b>	<b>-3,2</b>	<b>40,9</b>
762 004	Bad Driburg, Stadt	50	-9,1	768	+5,2	36,7	3 262	-4,5	59,4
762 008	Beverungen, Stadt	21	-4,5	277	-3,1	37,5	648	-2,8	24,1
762 012	Borgentreich, Stadt	2	+100,0	8	-	.	28	+180,0	.
762 016	Brakel, Stadt	12	-7,7	120	-	39,4	454	-13,4	35,0
762 020	Höxter, Stadt	26	-	429	+7,5	44,0	974	+2,0	24,7
762 024	Marienmünster, Stadt	11	-	51	+2,0	32,0	304	-2,6	22,3
762 028	Nieheim, Stadt	12	-	135	-	31,9	722	-	22,9
762 032	Steinheim, Stadt	2	-	42	-	.	71	-	.
762 036	Warburg, Stadt	17	-	120	-	34,3	551	-7,2	30,3
762 040	Willebadessen, Stadt	5	+25,0	68	+9,7	84,4	280	+6,1	38,5
<b>766 000</b>	<b>Kreis Lippe</b>	<b>295</b>	<b>-3,0</b>	<b>4 364</b>	<b>-2,3</b>	<b>35,8</b>	<b>12 677</b>	<b>-1,1</b>	<b>32,3</b>
766 004	Augustdorf	1	x	8	.	.	15	x	.
766 008	Bad Salzuflen, Stadt	78	-6,0	1 620	-3,8	42,3	4 500	-2,3	50,0
766 012	Barntrup, Stadt	3	-	17	-5,6	.	32	-5,9	.
766 016	Blomberg, Stadt	9	-	97	-	39,8	558	-	22,5
766 020	Detmold, Stadt	23	+4,5	328	-1,2	43,5	929	-0,2	34,3
766 024	Dörentrup	11	-	147	+2,1	44,7	388	+0,5	30,4
766 028	Extertal	13	-7,1	130	-5,8	44,1	909	-2,2	10,7
766 032	Horn-Bad Meinberg, Stadt	68	-1,4	1 054	-1,1	30,1	2 579	+0,2	34,5

Anmerkungen siehe Seite 10.

## gungsstätten nach Verwaltungsbezirken

2004

Ankünfte				Übernachtungen				Mittlere Aufenthaltsdauer <sup>5)</sup>		Amtliche Schlüsselnummer
aller Gäste	Veränderung <sup>2)</sup>	ausländischer Gäste	Veränderung <sup>2)</sup>	aller Gäste	Veränderung <sup>2)</sup>	ausländischer Gäste	Veränderung <sup>2)</sup>	aller Gäste	ausländischer Gäste	
<b>9 524</b>	<b>-10,4</b>	<b>924</b>	<b>-14,0</b>	<b>21 990</b>	<b>-11,7</b>	<b>2 229</b>	<b>-9,4</b>	<b>2,3</b>	<b>2,4</b>	<b>570 000</b>
1 283	+18,0	254	+38,0	2 426	-2,4	503	+8,6	1,9	2,0	570 004
625	-37,2	70	-7,9	1 160	-33,4	138	-6,1	1,9	2,0	570 008
.	.	.	.	.	.	.	.	.	.	570 012
.	.	.	.	.	.	.	.	.	.	570 016
489	-2,0	56	-35,6	1 213	-12,7	114	-18,0	2,5	2,0	570 020
244	-51,0	14	+55,6	941	-56,2	30	-16,7	3,9	2,1	570 024
1 612	-19,5	243	-29,8	3 424	-19,1	724	+3,0	2,1	3,0	570 028
235	+62,1	2	-81,8	467	+46,9	12	-58,6	2,0	6,0	570 032
360	-12,0	10	+25,0	1 107	-6,3	32	+23,1	3,1	3,2	570 036
451	+1,6	47	-4,1	1 058	+3,1	216	-36,1	2,3	4,6	570 040
891	-10,9	46	-45,9	1 864	+2,9	99	-41,4	2,1	2,2	570 044
328	+23,3	20	+100,0	1 093	+22,0	38	+245,5	3,3	1,9	570 048
2 780	-8,6	137	-27,1	6 744	-5,3	283	-18,0	2,4	2,1	570 052
<b>147 137</b>	<b>+3,4</b>	<b>16 430</b>	<b>+23,5</b>	<b>325 407</b>	<b>+0,4</b>	<b>34 567</b>	<b>+24,6</b>	<b>2,2</b>	<b>2,1</b>	<b>500 000</b>
<b>24 238</b>	<b>+4,3</b>	<b>3 550</b>	<b>+15,3</b>	<b>46 123</b>	<b>+1,1</b>	<b>8 338</b>	<b>+13,3</b>	<b>1,9</b>	<b>2,3</b>	<b>711 000</b>
<b>17 940</b>	<b>-0,4</b>	<b>2 148</b>	<b>+11,9</b>	<b>32 503</b>	<b>-1,8</b>	<b>4 414</b>	<b>-2,5</b>	<b>1,8</b>	<b>2,1</b>	<b>754 000</b>
.	.	.	.	.	.	.	.	.	.	754 004
4 251	-0,1	809	+48,4	8 193	-4,9	1 919	+39,1	1,9	2,4	754 008
2 755	+18,2	198	+15,8	5 120	+4,6	444	+35,8	1,9	2,2	754 012
2 626	-16,8	394	-5,7	3 741	-22,2	631	-25,9	1,4	1,6	754 016
299	+4,2	46	-	575	+10,4	115	+18,6	1,9	2,5	754 020
.	.	.	.	.	.	.	.	.	.	754 024
3 006	-8,3	237	+0,4	4 465	-8,6	389	-24,2	1,5	1,6	754 028
749	+21,2	23	+4,5	1 673	+23,0	49	+25,6	2,2	2,1	754 032
1 396	+8,0	142	+30,3	3 085	+35,1	296	+44,4	2,2	2,1	754 036
218	-19,3	7	-50,0	365	-15,1	10	-47,4	1,7	1,4	754 040
951	+3,9	176	-15,8	1 577	-3,5	315	-39,8	1,7	1,8	754 044
818	+43,0	41	-48,1	2 046	+24,8	132	-69,2	2,5	3,2	754 048
454	-9,2	21	+75,0	1 051	-11,9	32	+28,0	2,3	1,5	754 052
<b>8 883</b>	<b>-13,6</b>	<b>659</b>	<b>-34,2</b>	<b>34 733</b>	<b>-7,2</b>	<b>1 309</b>	<b>-50,3</b>	<b>3,9</b>	<b>2,0</b>	<b>758 000</b>
642	+17,8	61	-	2 689	-37,1	73	+9,0	4,2	1,2	758 004
.	.	.	.	.	.	.	.	.	.	758 008
2 211	-8,5	304	-31,5	3 953	-3,3	677	-25,1	1,8	2,2	758 012
423	-36,9	47	-38,2	796	-40,2	123	-2,4	1,9	2,6	758 016
.	.	.	.	.	.	.	.	.	.	758 020
1 259	-20,5	52	-58,4	7 330	-3,2	103	-71,5	5,8	2,0	758 024
1 167	-4,7	4	-	2 765	-28,2	18	+200,0	2,4	4,5	758 028
.	.	.	.	.	.	.	.	.	.	758 032
2 849	-20,8	189	-32,7	16 311	+5,3	311	-72,9	5,7	1,6	758 036
<b>21 757</b>	<b>-3,0</b>	<b>1 169</b>	<b>+13,2</b>	<b>107 435</b>	<b>-4,4</b>	<b>3 820</b>	<b>+6,1</b>	<b>4,9</b>	<b>3,3</b>	<b>762 000</b>
5 943	-2,7	115	+59,7	67 776	-0,3	355	+17,9	11,4	3,1	762 004
2 486	-8,7	73	+78,0	6 240	-2,7	147	+79,3	2,5	2,0	762 008
.	.	.	.	.	.	.	.	.	.	762 012
2 314	-2,3	88	+131,6	5 617	-23,5	279	+151,4	2,4	3,2	762 016
4 740	+11,8	216	-19,4	9 633	+13,5	474	-17,4	2,0	2,2	762 020
428	-28,1	67	-13,0	1 888	-47,3	495	-21,7	4,4	7,4	762 024
1 476	-18,6	127	-14,2	5 323	-26,4	761	-24,7	3,6	6,0	762 028
.	.	.	.	.	.	.	.	.	.	762 032
2 937	-14,7	177	-27,5	7 280	-15,7	380	-8,7	2,5	2,1	762 036
1 266	+29,4	290	+100,0	3 344	+33,7	904	+90,3	2,6	3,1	762 040
<b>33 062</b>	<b>+2,1</b>	<b>2 519</b>	<b>+30,3</b>	<b>149 697</b>	<b>-3,9</b>	<b>6 309</b>	<b>+33,0</b>	<b>4,5</b>	<b>2,5</b>	<b>766 000</b>
9 272	-4,7	899	+117,7	69 319	-4,3	1 946	+201,7	7,5	2,2	766 004
.	.	.	.	.	.	.	.	.	.	766 008
.	.	.	.	.	.	.	.	.	.	766 012
1 894	+5,8	43	-36,8	3 889	-16,7	100	-58,7	2,1	2,3	766 016
5 163	-5,4	631	+3,8	10 078	-11,8	965	+1,0	2,0	1,5	766 020
1 073	+18,8	49	x	3 655	-3,7	133	+329,0	3,4	2,7	766 024
1 375	+10,5	91	-2,2	4 712	+1,2	346	-0,3	3,4	3,8	766 028
5 535	+9,3	180	-12,6	28 042	-8,6	584	-26,6	5,1	3,2	766 032

## Noch: 2.1 Kapazität und Leistung der Beherber

Oktober

Amtliche Schlüsselnummer	Verwaltungsbezirk	Betriebe		Gästezimmer <sup>1)</sup>			Betten		
		geöffnete	Veränderung <sup>2)</sup>	angebotene	Veränderung <sup>2)</sup>	mittlere Auslastung <sup>3)</sup>	angebotene	Veränderung <sup>2)</sup>	mittlere Auslastung <sup>4)</sup>
	<b>Noch: Kreis Lippe</b>								
766 036	Kalletal	12	-	137	-6,2	12,6	237	+1,3	6,1
766 040	Lage, Stadt	17	-5,6	83	-13,5	31,0	559	-4,1	24,0
766 044	Lemgo, Stadt	11	-15,4	171	-5,5	38,4	309	-6,4	18,6
766 048	Leopoldshöhe	3	-	29	-	56,5	50	-	40,5
766 052	Lügde, Stadt	14	-6,7	258	-2,6	20,2	479	-2,8	18,0
766 056	Oerlinghausen, Stadt	10	+11,1	38	+111,1	36,8	522	+8,1	50,6
766 060	Schieder-Schwalenberg, Stadt	18	-5,3	223	-3,5	23,6	575	-3,7	22,7
766 064	Schlangen	4	-	24	-	26,1	36	-	18,2
<b>770 000</b>	<b>Kreis Minden-Lübbecke</b>	<b>135</b>	<b>+0,7</b>	<b>2 210</b>	<b>+0,5</b>	<b>41,9</b>	<b>7 990</b>	<b>-0,6</b>	<b>50,3</b>
770 004	Bad Oeynhausen, Stadt	39	-2,5	666	-1,6	41,1	4 316	-1,1	62,9
770 008	Espelkamp, Stadt	6	-	123	-	40,7	193	+0,5	24,7
770 012	Hille	4	-	29	-	.	140	-0,7	.
770 016	Hüllhorst	5	+25,0	60	+27,7	36,9	196	-	37,2
770 020	Lübbecke, Stadt	3	+50,0	60	+30,4	.	79	+36,2	.
770 024	Minden, Stadt	18	+5,9	411	+5,1	45,2	809	+3,1	33,7
770 028	Petershagen, Stadt	17	-	138	+0,7	29,8	660	+0,5	45,1
770 032	Porta Westfalica, Stadt	15	-6,3	303	-4,7	40,2	629	-2,6	24,0
770 036	Preußisch-Oldendorf, Stadt	17	-	292	-3,3	55,2	688	-3,6	51,3
770 040	Rahden, Stadt	5	-	53	-	39,2	144	-	33,4
770 044	Stemwede	6	-	75	-1,3	29,4	136	-1,4	23,8
<b>774 000</b>	<b>Kreis Paderborn</b>	<b>122</b>	<b>-3,2</b>	<b>1 954</b>	<b>+0,4</b>	<b>41,6</b>	<b>5 358</b>	<b>-0,1</b>	<b>39,6</b>
774 004	Altenbeken	5	-28,6	37	-27,5	14,5	79	-23,3	11,1
774 008	Bad Lippspringe, Stadt	22	-4,3	434	-2,5	50,1	1 597	-2,4	56,6
774 012	Borchen	9	-	136	-8,1	35,9	321	-	41,4
774 016	Büren, Stadt	12	+9,1	84	+1,2	35,4	420	+1,7	36,7
774 020	Delbrück, Stadt	7	-	125	-	40,7	242	+4,3	24,4
774 024	Hövelhof	10	-	119	+13,3	25,0	252	+6,3	18,1
774 028	Lichtenau, Stadt	11	-15,4	136	-4,9	35,4	505	-6,3	16,5
774 032	Paderborn, Stadt	26	+8,3	583	+11,5	51,0	1 051	+11,5	39,5
774 036	Salzkotten, Stadt	4	-	71	-	22,8	103	-	17,2
774 040	Bad Wünnenberg, Stadt	16	-11,1	229	-9,1	29,5	788	-6,0	41,4
<b>700 000</b>	<b>Reg.-Bez. Detmold</b>	<b>944</b>	<b>-2,2</b>	<b>15 226</b>	<b>+0,1</b>	<b>39,5</b>	<b>43 446</b>	<b>-1,2</b>	<b>37,3</b>
	<b>Kreisfreie Städte</b>								
<b>911 000</b>	<b>Bochum</b>	<b>34</b>	<b>-5,6</b>	<b>1 539</b>	<b>-0,4</b>	<b>69,0</b>	<b>2 899</b>	<b>-1,1</b>	<b>51,5</b>
<b>913 000</b>	<b>Dortmund</b>	<b>66</b>	<b>-8,3</b>	<b>3 054</b>	<b>-2,6</b>	<b>56,9</b>	<b>5 410</b>	<b>-2,2</b>	<b>43,6</b>
<b>914 000</b>	<b>Hagen</b>	<b>24</b>	<b>+4,3</b>	<b>555</b>	<b>+0,9</b>	<b>47,1</b>	<b>1 318</b>	<b>+27,2</b>	<b>32,0</b>
<b>915 000</b>	<b>Hamm</b>	<b>25</b>	<b>-</b>	<b>466</b>	<b>-1,3</b>	<b>43,5</b>	<b>966</b>	<b>+0,2</b>	<b>38,0</b>
<b>916 000</b>	<b>Herne</b>	<b>10</b>	<b>-</b>	<b>186</b>	<b>-</b>	<b>33,9</b>	<b>491</b>	<b>+0,4</b>	<b>28,3</b>
<b>954 000</b>	<b>Ennepe-Ruhr-Kreis</b>	<b>67</b>	<b>-1,5</b>	<b>1 039</b>	<b>-</b>	<b>47,8</b>	<b>3 126</b>	<b>+1,1</b>	<b>42,7</b>
954 004	Breckerfeld, Stadt	5	-	21	-	49,2	251	-	37,2
954 008	Ennepetal, Stadt	5	-	56	+1,8	47,9	312	+1,6	71,4
954 012	Gevelsberg, Stadt	2	-	61	-	.	92	+5,7	.
954 016	Hattingen, Stadt	15	+7,1	190	+8,6	46,5	501	+4,8	40,8
954 020	Herdecke, Stadt	5	-16,7	95	-5,9	55,1	377	+3,0	43,0
954 024	Schwelm, Stadt	9	-	118	-1,7	42,8	348	+0,6	43,0
954 028	Sprockhövel, Stadt	8	-	68	-	51,4	409	-	41,4
954 032	Wetter (Ruhr), Stadt	6	-	118	-	.	286	-	.
954 036	Witten, Stadt	12	-7,7	312	-2,5	54,6	550	-2,3	41,6
<b>958 000</b>	<b>Hochsauerlandkreis</b>	<b>544</b>	<b>-2,3</b>	<b>6 602</b>	<b>+0,4</b>	<b>45,8</b>	<b>24 965</b>	<b>-</b>	<b>40,8</b>
958 004	Arnsberg, Stadt	24	-	428	+12,0	45,7	1 451	+7,3	39,5
958 008	Bestwig	22	+4,8	122	-4,7	39,2	948	+16,2	26,6
958 012	Brilon, Stadt	35	-2,8	308	-8,1	37,3	1 352	-1,5	44,8
958 016	Eslohe (Sauerland)	30	-3,2	314	-7,1	47,5	1 084	-8,2	35,8
958 020	Hallenberg, Stadt	16	-11,1	302	-1,0	53,3	619	-7,1	42,2
958 024	Marsberg, Stadt	10	-	115	+0,9	.	198	-	.
958 028	Medebach, Stadt	26	+4,0	149	+4,2	.	4 036	+4,5	.
958 032	Meschede, Stadt	33	-5,7	369	-3,7	42,7	1 127	-6,9	35,9
958 036	Olsberg, Stadt	41	-8,9	486	-0,6	53,8	1 304	-8,2	31,8
958 040	Schmallenberg, Stadt	125	-1,6	1 615	-1,2	54,4	4 503	-0,4	50,5
958 044	Sundern (Sauerland), Stadt	45	+4,7	464	+0,9	36,1	1 449	+2,1	21,4
958 048	Winterberg, Stadt	137	-3,5	1 930	+3,5	42,1	6 894	-0,6	34,6

Anmerkungen siehe Seite 10.

## gungsstätten nach Verwaltungsbezirken

2004

Ankünfte				Übernachtungen				Mittlere Aufenthaltsdauer <sup>5)</sup>		Amtliche Schlüsselnummer
aller Gäste	Veränderung <sup>2)</sup>	ausländischer Gäste	Veränderung <sup>2)</sup>	aller Gäste	Veränderung <sup>2)</sup>	ausländischer Gäste	Veränderung <sup>2)</sup>	aller Gäste	ausländischer Gäste	
391	-10,9	14	-30,0	1 289	-18,0	29	-66,7	3,3	2,1	766 036
1 584	-4,8	23	+155,6	4 246	-13,6	96	+231,0	2,7	4,2	766 040
1 580	+11,1	163	+3,2	3 514	+27,0	421	+21,7	2,2	2,6	766 044
241	+13,7	5	x	606	+3,8	5	x	2,5	1,0	766 048
1 218	-7,9	113	+94,8	6 019	+25,0	736	+87,8	4,9	6,5	766 052
2 227	+42,0	42	+20,0	8 184	+12,9	157	+15,4	3,7	3,7	766 056
1 324	-7,7	254	-1,6	5 671	-2,9	772	+6,9	4,3	3,0	766 060
62	+37,8	2	-	254	+75,2	7	-36,4	4,1	3,5	766 064
<b>23 827</b>	<b>+3,4</b>	<b>1 675</b>	<b>-21,9</b>	<b>130 461</b>	<b>+0,9</b>	<b>3 988</b>	<b>-17,7</b>	<b>5,5</b>	<b>2,4</b>	<b>770 000</b>
7 826	-10,0	508	-57,7	84 167	-0,4	1 096	-55,6	10,8	2,2	770 004
1 072	-1,9	137	-27,9	2 048	+4,6	420	-18,3	1,9	3,1	770 008
.	.	.	.	.	.	.	.	.	.	770 012
1 128	+4,9	65	+44,4	2 261	-2,8	146	+89,6	2,0	2,2	770 016
.	.	.	.	.	.	.	.	.	.	770 020
4 981	+15,6	490	+26,3	8 447	+21,3	1 240	+45,7	1,7	2,5	770 024
1 369	-21,9	51	+15,9	9 236	-7,8	104	-50,0	6,7	2,0	770 028
3 912	+41,1	233	+70,1	6 957	+38,5	457	+64,4	1,8	2,0	770 032
1 487	+17,7	14	+100,0	10 937	-9,0	116	+110,9	7,4	8,3	770 036
670	-38,1	75	+70,5	1 489	-0,8	148	+57,4	2,2	2,0	770 040
507	+102,0	55	+96,4	1 005	-21,6	152	-25,5	2,0	2,8	770 044
<b>20 806</b>	<b>+12,0</b>	<b>2 036</b>	<b>-0,5</b>	<b>68 784</b>	<b>+0,7</b>	<b>6 077</b>	<b>+22,5</b>	<b>3,3</b>	<b>3,0</b>	<b>774 000</b>
50	-41,9	12	+20,0	272	-32,7	80	-16,7	5,4	6,7	774 004
4 135	+4,2	311	+42,0	28 019	-6,1	752	+37,7	6,8	2,4	774 008
777	-4,2	47	+123,8	3 966	-4,7	191	+235,1	5,1	4,1	774 012
2 552	+29,3	48	-	4 780	-3,6	107	+35,4	1,9	2,2	774 016
1 112	-20,1	55	+12,2	1 892	-26,0	126	+72,6	1,7	2,3	774 020
835	+43,2	91	+184,4	2 084	+104,1	1 051	x	2,5	11,5	774 024
801	-17,6	85	-17,5	2 565	-11,8	435	-26,4	3,2	5,1	774 028
8 373	+18,5	1 225	-9,0	14 777	+8,3	2 844	-1,1	1,8	2,3	774 032
420	-	75	-13,8	548	-12,5	142	-26,8	1,3	1,9	774 036
1 751	+34,2	87	-33,6	9 881	+21,2	349	-8,6	5,6	4,0	774 040
<b>150 513</b>	<b>+1,7</b>	<b>13 756</b>	<b>+4,6</b>	<b>569 736</b>	<b>-2,1</b>	<b>34 255</b>	<b>+4,8</b>	<b>3,8</b>	<b>2,5</b>	<b>700 000</b>
<b>23 282</b>	<b>+4,2</b>	<b>3 213</b>	<b>+28,4</b>	<b>46 137</b>	<b>+15,0</b>	<b>7 439</b>	<b>+24,0</b>	<b>2,0</b>	<b>2,3</b>	<b>911 000</b>
<b>46 544</b>	<b>+7,8</b>	<b>7 224</b>	<b>+3,1</b>	<b>73 933</b>	<b>+9,2</b>	<b>12 345</b>	<b>+2,5</b>	<b>1,6</b>	<b>1,7</b>	<b>913 000</b>
<b>6 751</b>	<b>+6,2</b>	<b>952</b>	<b>-3,6</b>	<b>12 951</b>	<b>+6,5</b>	<b>1 853</b>	<b>-23,2</b>	<b>1,9</b>	<b>1,9</b>	<b>914 000</b>
<b>6 350</b>	<b>-1,4</b>	<b>957</b>	<b>+13,5</b>	<b>11 286</b>	<b>-1,6</b>	<b>1 577</b>	<b>+27,3</b>	<b>1,8</b>	<b>1,6</b>	<b>915 000</b>
<b>2 446</b>	<b>+22,0</b>	<b>99</b>	<b>-12,4</b>	<b>4 311</b>	<b>+14,8</b>	<b>228</b>	<b>+33,3</b>	<b>1,8</b>	<b>2,3</b>	<b>916 000</b>
<b>14 639</b>	<b>-5,1</b>	<b>1 393</b>	<b>-0,6</b>	<b>42 203</b>	<b>+0,4</b>	<b>4 551</b>	<b>+33,3</b>	<b>2,9</b>	<b>3,3</b>	<b>954 000</b>
1 067	-23,5	11	-31,3	2 797	-12,9	78	+151,6	2,6	7,1	954 004
761	-12,1	16	-87,4	6 902	+12,9	24	-86,8	9,1	1,5	954 008
.	.	.	.	.	.	.	.	.	.	954 012
3 250	+9,6	286	+9,2	7 184	+2,9	645	+14,0	2,2	2,3	954 016
1 468	-20,1	167	-9,7	5 025	-15,6	566	+6,4	3,4	3,4	954 020
1 889	+8,1	245	+175,3	4 637	+16,0	732	+302,2	2,5	3,0	954 024
1 483	-7,5	93	+45,3	5 247	-0,2	292	+114,7	3,5	3,1	954 028
.	.	.	.	.	.	.	.	.	.	954 032
3 009	-2,8	421	-5,0	7 098	+11,4	1 924	+59,9	2,4	4,6	954 036
<b>81 329</b>	<b>-15,4</b>	<b>11 482</b>	<b>-22,1</b>	<b>354 754</b>	<b>-4,4</b>	<b>51 791</b>	<b>-6,7</b>	<b>4,4</b>	<b>4,5</b>	<b>958 000</b>
5 664	+4,3	1 472	+19,5	18 052	-8,7	3 387	+7,7	3,2	2,3	958 004
2 742	+11,6	244	+29,8	9 962	+11,0	1 178	+44,0	3,6	4,8	958 008
4 136	-5,5	664	-16,4	18 786	-5,2	2 597	-3,6	4,5	3,9	958 012
3 209	+17,7	173	-13,9	11 978	-6,8	696	+28,2	3,7	4,0	958 016
2 763	+11,1	912	-15,2	8 095	-4,8	3 009	-20,0	2,9	3,3	958 020
.	.	.	.	.	.	.	.	.	.	958 024
.	.	.	.	.	.	.	.	.	.	958 028
5 780	-9,6	693	+10,5	18 023	-2,6	2 119	+17,2	3,1	3,1	958 032
5 116	-7,3	704	+20,3	17 172	-3,5	2 289	-12,9	3,4	3,3	958 036
16 286	+4,5	1 568	-7,0	70 665	-3,0	5 925	-15,9	4,3	3,8	958 040
5 502	-12,0	265	-37,1	14 805	-19,7	620	-39,5	2,7	2,3	958 044
23 932	-4,9	4 066	+7,4	81 700	-5,7	13 768	+1,2	3,4	3,4	958 048

## Noch: 2.1 Kapazität und Leistung der Beherber

Oktober

Amtliche Schlüsselnummer	Verwaltungsbezirk	Betriebe		Gästezimmer <sup>1)</sup>			Betten		
		geöffnete	Veränderung <sup>2)</sup>	angebotene	Veränderung <sup>2)</sup>	mittlere Auslastung <sup>3)</sup>	angebotene	Veränderung <sup>2)</sup>	mittlere Auslastung <sup>4)</sup>
<b>962 000</b>	<b>Märkischer Kreis</b>	<b>114</b>	<b>-1,7</b>	<b>1 402</b>	<b>-2,8</b>	<b>41,1</b>	<b>4 084</b>	<b>-1,4</b>	<b>32,0</b>
962 004	Altena, Stadt	8	-11,1	41	-18,0	45,2	292	-6,4	22,9
962 008	Balve, Stadt	8	-	186	+7,5	23,5	352	-0,3	17,7
962 012	Halver, Stadt	3	-	33	-	43,3	66	-	35,3
962 016	Hemer, Stadt	3	-	29	-	.	306	-	.
962 020	Herscheid	6	-	50	-	30,7	101	-	21,2
962 024	Iserlohn, Stadt	16	-	333	+9,2	39,6	633	+6,2	33,0
962 028	Kierspe, Stadt	6	+50,0	15	-	14,6	68	+15,3	5,2
962 032	Lüdenscheid, Stadt	11	-15,4	333	-8,0	55,3	628	-11,9	38,3
962 036	Meinerzhagen, Stadt	19	-	79	-7,1	36,3	768	+3,1	32,7
962 040	Menden (Sauerland), Stadt	11	-8,3	94	-10,5	34,6	219	-6,0	28,6
962 044	Nachrodt-Wiblingwerde	3	-25,0	30	-18,9	47,1	194	-7,6	30,6
962 048	Neuenrade, Stadt	6	-14,3	77	-18,1	56,2	142	-16,5	40,5
962 052	Plettenberg, Stadt	5	-	46	-19,3	41,5	137	-0,7	34,9
962 056	Schalksmühle	2	+100,0	7	+16,7	.	35	+218,2	.
962 060	Werdohl, Stadt	7	+16,7	49	+19,5	33,2	143	+9,2	23,2
<b>966 000</b>	<b>Kreis Olpe</b>	<b>157</b>	<b>-1,9</b>	<b>1 604</b>	<b>-4,8</b>	<b>39,9</b>	<b>5 392</b>	<b>-1,9</b>	<b>22,2</b>
966 004	Attendorn, Stadt	29	-	333	+0,3	50,6	842	-3,2	16,3
966 008	Drolshagen, Stadt	13	-7,1	107	-12,3	23,4	215	-16,3	9,6
966 012	Finnentrop	10	-9,1	71	-1,4	33,0	425	+0,7	20,9
966 016	Kirchhundem	26	-	244	-8,3	44,3	977	-2,1	27,6
966 020	Lennestadt, Stadt	45	-	524	-5,9	38,1	1 511	-0,3	33,3
966 024	Olpe, Stadt	22	-4,3	160	-7,5	29,4	1 092	-2,2	20,2
966 028	Wenden	12	-	165	+1,9	40,6	330	+4,8	27,5
<b>970 000</b>	<b>Kreis Siegen-Wittgenstein</b>	<b>143</b>	<b>-4,0</b>	<b>1 617</b>	<b>-1,5</b>	<b>43,2</b>	<b>5 523</b>	<b>-3,3</b>	<b>42,0</b>
970 004	Bad Berleburg, Stadt	38	-7,3	280	-5,1	33,4	1 989	-3,9	59,7
970 008	Burbach	7	-	56	+3,7	38,4	184	+6,4	51,4
970 012	Erndtebrück	1	-	8	-	.	16	-	.
970 016	Freudenberg, Stadt	8	-11,1	150	-2,6	35,8	281	-6,6	27,4
970 020	Hilchenbach, Stadt	19	+5,6	100	+1,0	52,1	653	-3,4	22,7
970 024	Kreuztal, Stadt	6	-25,0	71	-13,4	30,1	108	-20,6	26,4
970 028	Bad Laasphe, Stadt	16	-	269	-5,3	48,8	843	-2,0	46,6
970 032	Netphen, Stadt	14	-	112	-	37,4	289	-0,3	38,8
970 036	Neunkirchen	3	-	37	+48,0	.	69	+38,0	.
970 040	Siegen, Stadt	22	-	459	+1,3	52,5	821	-1,0	41,9
970 044	Wilnsdorf	9	-10,0	75	-	32,3	270	-13,5	32,1
<b>974 000</b>	<b>Kreis Soest</b>	<b>169</b>	<b>-5,6</b>	<b>2 633</b>	<b>-5,4</b>	<b>40,9</b>	<b>8 551</b>	<b>-3,7</b>	<b>34,7</b>
974 004	Anröchte	2	-	25	-	.	41	-	.
974 008	Bad Sassendorf	43	-2,3	610	-3,0	43,2	2 312	-4,5	57,2
974 012	Ense	3	-	30	+7,1	24,5	53	+8,2	19,8
974 016	Erwitte, Stadt	19	-5,0	321	-9,8	55,6	812	-1,6	67,2
974 020	Geseke, Stadt	3	-	110	-	24,1	751	-	21,1
974 024	Lippetal	5	-	35	+6,1	12,5	55	-	3,4
974 028	Lippstadt, Stadt	32	-5,9	735	-7,5	44,1	1 826	-5,8	44,9
974 032	Möhnesee	15	-16,7	100	-12,3	43,2	908	-4,1	33,7
974 036	Rüthen, Stadt	7	-	51	+6,3	38,1	269	-	4,0
974 040	Soest, Stadt	13	-7,1	220	-2,7	27,7	729	-1,6	26,4
974 044	Warstein, Stadt	16	-11,1	204	-10,5	34,8	457	-8,8	19,5
974 048	Welver	1	-	15	-	.	28	-	.
974 052	Werl, Stadt	7	-	148	+2,1	43,3	265	+1,1	33,3
974 056	Wickede (Ruhr)	3	-	29	-3,3	29,8	45	-4,3	22,8
<b>978 000</b>	<b>Kreis Unna</b>	<b>61</b>	<b>-4,7</b>	<b>1 238</b>	<b>+2,7</b>	<b>40,4</b>	<b>2 576</b>	<b>+0,6</b>	<b>32,2</b>
978 004	Bergkamen, Stadt	4	-	32	+10,3	24,1	98	+14,0	12,7
978 008	Bönen	1	-	7	-	.	13	-	.
978 012	Fröndenberg/Ruhr, Stadt	3	-	69	+15,0	35,8	110	+3,8	33,7
978 016	Holzwickede	3	-	110	+3,8	.	206	-	.
978 020	Kamen, Stadt	9	-	206	-1,0	49,7	363	+1,1	33,6
978 024	Lünen, Stadt	9	-	293	+12,7	34,3	607	+10,6	28,1
978 028	Schwerte, Stadt	9	-18,2	62	-17,3	29,0	398	-6,1	32,2
978 032	Selm, Stadt	4	-	60	+3,4	11,0	94	-	10,4
978 036	Unna, Stadt	9	-10,0	240	-3,2	44,1	387	-10,6	38,4
978 040	Werne, Stadt	10	-	159	+3,2	40,1	300	+3,4	33,0
<b>900 000</b>	<b>Reg.-Bez. Arnsberg</b>	<b>1 414</b>	<b>-3,1</b>	<b>21 935</b>	<b>-1,4</b>	<b>47,2</b>	<b>65 301</b>	<b>-0,7</b>	<b>37,7</b>
	<b>Nordrhein-Westfalen</b>	<b>5 369</b>	<b>-1,2</b>	<b>113 313</b>	<b>+0,9</b>	<b>50,0</b>	<b>275 075</b>	<b>+0,8</b>	<b>38,4</b>

Anmerkungen siehe Seite 10.

## gungsstätten nach Verwaltungsbezirken

2004

Ankünfte				Übernachtungen				Mittlere Aufenthaltsdauer <sup>5)</sup>		Amtliche Schlüsselnummer
aller Gäste	Veränderung <sup>2)</sup>	ausländischer Gäste	Veränderung <sup>2)</sup>	aller Gäste	Veränderung <sup>2)</sup>	ausländischer Gäste	Veränderung <sup>2)</sup>	aller Gäste	ausländischer Gäste	
<b>18 110</b>	<b>-2,0</b>	<b>1 802</b>	<b>-19,4</b>	<b>42 150</b>	<b>-3,3</b>	<b>4 025</b>	<b>-26,0</b>	<b>2,3</b>	<b>2,2</b>	<b>962 000</b>
1 174	-11,8	85	-32,0	2 024	-32,0	193	-45,0	1,7	2,3	962 004
1 119	-8,3	15	+36,4	1 926	-52,1	41	+10,8	1,7	2,7	962 008
468	+38,5	47	+51,6	723	+47,6	72	+94,6	1,5	1,5	962 012
.	.	.	.	.	.	.	.	.	.	962 016
318	+1,6	30	-14,3	664	-1,8	71	-53,6	2,1	2,4	962 020
3 606	+16,6	396	-6,6	6 477	+18,0	716	-18,4	1,8	1,8	962 024
107	-41,8	13	+333,3	383	-23,4	36	-41,0	3,6	2,8	962 028
3 934	-7,6	646	-32,8	7 460	-5,3	1 687	-29,2	1,9	2,6	962 032
2 866	-11,1	152	+16,0	8 285	+3,0	300	+4,2	2,9	2,0	962 036
795	-23,3	65	-28,6	1 767	-4,8	100	-50,2	2,2	1,5	962 040
832	-34,8	50	-37,5	1 840	-31,7	73	-75,3	2,2	1,5	962 044
780	-5,8	189	-13,7	1 785	+26,1	441	+44,1	2,3	2,3	962 048
664	+26,5	43	+2,4	1 215	+25,3	166	+19,4	1,8	3,9	962 052
.	.	.	.	.	.	.	.	.	.	962 056
465	+6,9	43	-12,2	1 029	-7,0	78	-68,9	2,2	1,8	962 060
<b>20 983</b>	<b>-5,7</b>	<b>1 100</b>	<b>-21,7</b>	<b>54 586</b>	<b>-9,8</b>	<b>2 998</b>	<b>-25,4</b>	<b>2,6</b>	<b>2,7</b>	<b>966 000</b>
4 115	-1,9	362	-20,6	9 424	-5,5	1 126	-9,6	2,3	3,1	966 004
610	-23,3	36	-47,1	1 780	-18,8	81	-40,9	2,9	2,3	966 008
1 100	-22,3	53	-45,4	3 204	-23,6	187	-55,2	2,9	3,5	966 012
2 872	-27,4	171	-5,5	8 223	-16,0	421	-32,7	2,9	2,5	966 016
5 195	-7,5	246	-26,3	15 127	-7,0	597	-20,0	2,9	2,4	966 020
5 722	+17,9	160	-22,3	14 077	-6,9	443	-33,8	2,5	2,8	966 024
1 369	-3,2	72	+14,3	2 751	-7,4	143	-18,8	2,0	2,0	966 028
<b>20 230</b>	<b>-9,2</b>	<b>2 670</b>	<b>-22,1</b>	<b>84 278</b>	<b>-10,5</b>	<b>6 370</b>	<b>-17,3</b>	<b>4,2</b>	<b>2,4</b>	<b>970 000</b>
3 368	-19,8	148	-32,1	36 838	-13,6	445	-34,8	10,9	3,0	970 004
1 051	+12,0	21	-75,0	2 931	+12,1	43	-62,6	2,8	2,0	970 008
.	.	.	.	.	.	.	.	.	.	970 012
1 425	+3,9	226	+52,7	2 390	-11,8	505	+69,5	1,7	2,2	970 016
2 562	+30,1	160	+15,9	11 064	+6,1	569	+91,6	4,3	3,6	970 020
464	-8,1	69	+38,0	884	-8,1	177	+29,2	1,9	2,6	970 024
3 239	-23,1	502	-58,3	12 609	-26,5	1 427	-60,6	3,9	2,8	970 028
1 339	-2,0	11	-8,3	3 480	+11,9	29	-35,6	2,6	2,6	970 032
.	.	.	.	.	.	.	.	.	.	970 036
5 124	-11,7	1 344	-9,7	10 657	+6,2	2 759	+19,1	2,1	2,1	970 040
1 313	-18,9	76	+137,5	2 683	-33,8	171	+78,1	2,0	2,3	970 044
<b>27 964</b>	<b>-3,8</b>	<b>1 086</b>	<b>-27,2</b>	<b>121 237</b>	<b>-5,4</b>	<b>2 889</b>	<b>-55,0</b>	<b>4,3</b>	<b>2,7</b>	<b>974 000</b>
5 254	-8,8	40	-40,3	45 752	-4,0	52	-62,3	8,7	1,3	974 004
197	+9,4	14	-33,3	326	-25,9	26	-61,8	1,7	1,9	974 008
1 787	+1,4	25	+316,7	16 779	+19,1	54	+350,0	9,4	2,2	974 012
2 112	-7,3	17	-37,0	4 917	-10,4	36	-50,7	2,3	2,1	974 016
135	+26,2	9	-	248	+40,9	10	+11,1	1,8	1,1	974 020
5 541	-1,1	328	-5,2	25 799	-9,6	595	+6,8	4,7	1,8	974 024
4 044	+5,0	127	-35,2	11 765	-15,3	1 098	-67,6	2,9	8,6	974 028
1 272	+31,1	6	-75,0	2 631	+20,1	6	-91,2	2,1	1,0	974 032
3 506	-10,0	133	-54,6	5 973	-13,6	173	-77,2	1,7	1,3	974 036
1 788	-16,8	203	-47,8	3 717	-28,6	439	-60,3	2,1	2,2	974 040
.	.	.	.	.	.	.	.	.	.	974 044
1 895	-6,2	168	+86,7	2 735	-2,7	361	+99,4	1,4	2,1	974 048
223	-7,1	7	-36,4	318	-16,5	20	-45,9	1,4	2,9	974 052
<b>13 662</b>	<b>+8,3</b>	<b>2 025</b>	<b>+10,6</b>	<b>25 637</b>	<b>+11,4</b>	<b>3 598</b>	<b>+11,4</b>	<b>1,9</b>	<b>1,8</b>	<b>978 000</b>
147	-45,8	-	-	386	-47,9	-	-	2,6	-	978 004
.	.	.	.	.	.	.	.	.	.	978 008
617	+16,9	5	-28,6	1 148	+17,1	9	-55,0	1,9	1,8	978 012
.	.	.	.	.	.	.	.	.	.	978 016
1 990	-3,0	246	+2,9	3 777	+12,7	529	+44,5	1,9	2,2	978 020
2 737	+23,3	219	+1,9	5 288	+23,0	536	+0,9	1,9	2,4	978 024
1 935	+26,2	61	-1,6	3 976	+38,9	103	-18,9	2,1	1,7	978 028
188	-11,3	32	-49,2	288	-1,4	34	-66,0	1,5	1,1	978 032
2 474	-14,4	341	-21,4	4 610	-8,4	679	-17,4	1,9	2,0	978 036
1 580	+10,0	426	+49,0	3 065	+15,4	706	+26,1	1,9	1,7	978 040
<b>282 290</b>	<b>-4,8</b>	<b>34 003</b>	<b>-10,5</b>	<b>873 463</b>	<b>-2,7</b>	<b>99 664</b>	<b>-7,4</b>	<b>3,1</b>	<b>2,9</b>	<b>900 000</b>
<b>1 482 317</b>	<b>+3,4</b>	<b>281 988</b>	<b>+5,3</b>	<b>3 682 650</b>	<b>+2,4</b>	<b>668 315</b>	<b>+8,6</b>	<b>2,5</b>	<b>2,4</b>	

## 2.2 Kapazität und Leistung der Beherbergungs

Oktober

Lfd. Nr.	Gemeindeguppe Betriebsart	Betriebe		Gästezimmer <sup>1)</sup>			Betten		
		geöffnete	Ver- änderung <sup>2)</sup>	an- gebotene	Ver- änderung <sup>2)</sup>	mittlere Aus- lastung <sup>3)</sup>	an- gebotene	Ver- änderung <sup>2)</sup>	mittlere Aus- lastung <sup>4)</sup>
<b>1</b>	<b>Mineral-, Moor-, Sole- und Thermalbäder</b>	<b>413</b>	<b>-2,4</b>	<b>8 132</b>	<b>+0,2</b>	<b>45,7</b>	<b>25 535</b>	<b>-0,9</b>	<b>53,5</b>
2	Hotels	105	+2,9	4 123	+0,5	50,0	6 726	-1,1	40,2
3	Gasthöfe	14	-22,2	142	-26,0	19,8	216	-28,0	20,0
4	Pensionen	153	-6,1	2 608	-5,8	36,5	3 723	-6,0	34,4
5	Hotels garnis	43	+7,5	1 259	+20,2	53,2	2 111	+20,4	42,5
6	Erholungs-, Ferien- und Schulungsheime und Boardinghouses	18	-5,3	.	.	.	940	-2,8	43,4
7	Ferienhäuser, -wohnungen, -zentren	21	-8,7	.	.	.	518	-1,9	20,8
8	Hütten, Jugendherbergen u. Ä.	4	-	.	.	.	478	-0,2	46,2
9	Vorsorge- und Reha-Kliniken	50	-3,8	.	.	.	10 823	-1,4	77,8
10	Campingplätze	5	+150,0	382	+282,0	.	.	.	.
<b>11</b>	<b>Heilklimatische Kurorte</b>	<b>179</b>	<b>-3,2</b>	<b>2 430</b>	<b>+2,7</b>	<b>43,1</b>	<b>9 335</b>	<b>-0,8</b>	<b>37,0</b>
12	Hotels	55	+1,9	1 633	+4,3	43,7	2 917	+7,4	36,2
13	Gasthöfe	15	-6,3	192	-3,0	.	345	-2,5	.
14	Pensionen	39	-4,9	344	+0,9	35,6	661	-10,2	30,3
15	Hotels garnis	5	-	261	-	57,2	472	-	44,9
16	Erholungs-, Ferien- und Schulungsheime und Boardinghouses	25	-3,8	.	.	.	1 800	-3,3	44,0
17	Ferienhäuser, -wohnungen, -zentren	23	-4,2	.	.	.	2 217	-2,6	38,0
18	Hütten, Jugendherbergen u. Ä.	9	-18,2	.	.	.	398	-11,9	29,0
19	Vorsorge- und Reha-Kliniken	2	-	.	.	.	525	-3,7	.
20	Campingplätze	6	-	308	-4,6	.	.	.	.
<b>21</b>	<b>Kneippkurorte</b>	<b>187</b>	<b>-4,1</b>	<b>2 184</b>	<b>-3,8</b>	<b>40,2</b>	<b>7 429</b>	<b>-3,0</b>	<b>28,9</b>
22	Hotels	71	-1,4	1 713	-1,0	44,9	3 003	-1,1	36,4
23	Gasthöfe	28	-3,4	237	-3,3	.	448	-3,0	.
24	Pensionen	15	-25,0	181	-25,2	18,7	330	-25,7	17,7
25	Hotels garnis	5	-	53	-1,9	38,7	91	-	30,9
26	Erholungs-, Ferien- und Schulungsheime und Boardinghouses	18	-5,3	.	.	.	1 015	-4,7	43,4
27	Ferienhäuser, -wohnungen, -zentren	26	-3,7	.	.	.	1 020	-1,1	21,7
28	Hütten, Jugendherbergen u. Ä.	10	-	.	.	.	795	-0,9	39,5
29	Vorsorge- und Reha-Kliniken	5	-	.	.	.	727	+0,3	.
30	Campingplätze	9	+12,5	1 004	-	.	.	.	.
<b>31</b>	<b>Kneippheilstädte</b>	<b>213</b>	<b>-1,8</b>	<b>2 470</b>	<b>-1,5</b>	<b>47,7</b>	<b>8 561</b>	<b>-1,1</b>	<b>49,5</b>
32	Hotels	57	+1,8	1 611	-1,0	54,6	2 835	-0,2	47,8
33	Gasthöfe	37	-	366	+0,3	34,9	691	+1,0	32,0
34	Pensionen	44	-8,3	369	-5,6	38,1	669	-8,4	33,6
35	Hotels garnis	11	+10,0	124	-	22,0	225	+5,6	16,7
36	Erholungs-, Ferien- und Schulungsheime und Boardinghouses	11	-	.	.	.	698	+0,3	39,0
37	Ferienhäuser, -wohnungen, -zentren	32	-3,0	.	.	.	702	+0,9	36,4
38	Hütten, Jugendherbergen u. Ä.	4	-20,0	.	.	.	336	-15,2	45,5
39	Vorsorge- und Reha-Kliniken	14	-	.	.	.	2 405	-	72,6
40	Campingplätze	3	-	31	-13,9	.	.	.	.
<b>41</b>	<b>Heilbäder zusammen</b>	<b>992</b>	<b>-2,7</b>	<b>15 216</b>	<b>-0,3</b>	<b>44,8</b>	<b>50 860</b>	<b>-1,2</b>	<b>45,3</b>
42	Hotels	288	+1,4	9 080	+0,6	48,8	15 481	+0,6	40,1
43	Gasthöfe	94	-6,0	937	-6,3	28,8	1 700	-5,6	25,2
44	Pensionen	251	-7,7	3 502	-6,5	35,6	5 383	-8,3	32,8
45	Hotels garnis	64	+6,7	1 697	+14,2	51,1	2 899	+14,6	40,5
46	Erholungs-, Ferien- und Schulungsheime und Boardinghouses	72	-4,0	.	.	.	4 453	-3,0	43,0
47	Ferienhäuser, -wohnungen, -zentren	102	-4,7	.	.	.	4 457	-1,7	32,0
48	Hütten, Jugendherbergen u. Ä.	27	-10,0	.	.	.	2 007	-5,7	40,0
49	Vorsorge- und Reha-Kliniken	71	-2,7	.	.	.	14 480	-1,2	77,7
50	Campingplätze	23	+21,1	1 725	+17,9	.	.	.	.

Anmerkungen siehe Seite 10.



## stätten nach Gemeindegruppen und Betriebsarten

2004

Ankünfte				Übernachtungen				Mittlere Aufenthaltsdauer <sup>5)</sup>		Lfd. Nr.
aller Gäste	Veränderung <sup>2)</sup>	ausländischer Gäste	Veränderung <sup>2)</sup>	aller Gäste	Veränderung <sup>2)</sup>	ausländischer Gäste	Veränderung <sup>2)</sup>	aller Gäste	ausländischer Gäste	
<b>78 506</b>	<b>+2,8</b>	<b>10 411</b>	<b>+14,6</b>	<b>437 564</b>	<b>-1,1</b>	<b>20 520</b>	<b>+10,2</b>	<b>5,6</b>	<b>2,0</b>	<b>1</b>
39 862	-3,2	7 178	+10,0	83 841	-0,9	13 282	+3,1	2,1	1,9	2
633	-53,7	16	-82,2	1 342	-52,5	34	-74,8	2,1	2,1	3
5 263	+1,9	105	+34,6	38 737	-8,2	408	+38,8	7,4	3,9	4
13 702	+50,9	2 439	+25,3	27 793	+44,7	4 778	+27,9	2,0	2,0	5
3 780	-16,2	75	-35,3	12 344	-15,7	218	-50,9	3,3	2,9	6
399	+2,3	4	-71,4	3 334	-17,4	124	-36,7	8,4	31,0	7
3 122	+5,2	455	+59,6	6 850	-0,5	862	+102,3	2,2	1,9	8
10 711	-7,7	18	+28,6	261 119	-2,4	562	+28,9	24,4	31,2	9
1 034	x	121	x	2 204	x	252	+231,6	2,1	2,1	10
<b>32 041</b>	<b>-3,9</b>	<b>4 387</b>	<b>+7,5</b>	<b>115 826</b>	<b>-8,1</b>	<b>15 037</b>	<b>-</b>	<b>3,6</b>	<b>3,4</b>	<b>11</b>
12 589	+3,7	2 850	+45,4	31 805	+4,1	8 599	+31,5	2,5	3,0	12
.	.	.	.	.	.	.	.	.	.	13
1 613	-6,3	104	-22,4	6 118	-3,4	356	-23,8	3,8	3,4	14
2 696	-4,1	16	+60,0	6 567	-0,6	56	+47,4	2,4	3,5	15
6 543	-4,7	17	+466,7	23 529	-19,8	31	+181,8	3,6	1,8	16
5 517	-9,7	1 182	-29,5	26 125	-12,0	5 267	-25,8	4,7	4,5	17
1 264	-28,1	8	-80,5	3 581	-5,1	17	-75,7	2,8	2,1	18
.	.	.	.	.	.	.	.	.	.	19
179	-27,2	61	-49,2	604	-23,4	171	-56,0	3,4	2,8	20
<b>28 971</b>	<b>+3,8</b>	<b>3 918</b>	<b>+10,7</b>	<b>92 859</b>	<b>+1,5</b>	<b>11 246</b>	<b>+0,2</b>	<b>3,2</b>	<b>2,9</b>	<b>21</b>
15 930	+4,3	2 958	+20,4	33 354	+4,5	7 515	+5,9	2,1	2,5	22
.	.	.	.	.	.	.	.	.	.	23
716	-12,8	68	-62,2	1 769	-35,1	182	-71,3	2,5	2,7	24
373	-2,4	62	-25,3	871	+15,4	129	-14,0	2,3	2,1	25
3 170	-6,8	16	-84,3	13 643	+0,1	310	+49,0	4,3	19,4	26
1 192	-5,5	307	-12,3	6 873	-6,4	1 845	-13,1	5,8	6,0	27
4 387	+13,5	120	+421,7	9 733	+2,5	134	+362,1	2,2	1,1	28
.	.	.	.	.	.	.	.	.	.	29
1 619	+17,1	257	+11,3	5 521	+12,8	823	+2,9	3,4	3,2	30
<b>27 232</b>	<b>-3,9</b>	<b>2 397</b>	<b>-27,5</b>	<b>131 280</b>	<b>-9,9</b>	<b>8 211</b>	<b>-31,2</b>	<b>4,8</b>	<b>3,4</b>	<b>31</b>
14 589	-4,3	1 639	-32,5	42 042	-9,8	5 473	-36,6	2,9	3,3	32
2 038	+4,7	306	-19,7	6 638	-3,9	995	-18,8	3,3	3,3	33
1 402	-18,1	123	-33,2	6 675	-15,1	617	-20,4	4,8	5,0	34
726	+11,3	100	+132,6	1 150	-14,2	177	+121,3	1,6	1,8	35
2 761	-5,2	78	x	7 932	-11,6	247	x	2,9	3,2	36
1 435	-7,7	121	-26,7	7 912	-12,8	645	-23,4	5,5	5,3	37
2 077	+13,5	24	-69,6	4 743	-14,5	26	-89,5	2,3	1,1	38
2 190	-11,1	6	-73,9	54 158	-8,7	31	-72,1	24,7	5,2	39
14	-17,6	-	-100,0	30	-51,6	-	-100,0	2,1	-	40
<b>166 750</b>	<b>+0,5</b>	<b>21 113</b>	<b>+5,5</b>	<b>777 529</b>	<b>-3,5</b>	<b>55 014</b>	<b>-3,2</b>	<b>4,7</b>	<b>2,6</b>	<b>41</b>
82 970	-1,0	14 625	+9,4	191 042	-1,4	34 869	-0,8	2,3	2,4	42
4 699	-10,6	601	-16,8	12 976	-11,3	1 877	-4,8	2,8	3,1	43
8 994	-4,5	400	-30,6	53 299	-9,8	1 563	-28,0	5,9	3,9	44
17 497	+35,4	2 617	+25,6	36 381	+30,3	5 140	+28,4	2,1	2,0	45
16 254	-8,1	186	-17,3	57 448	-13,7	806	+18,5	3,5	4,3	46
8 543	-8,3	1 614	-26,8	44 244	-11,7	7 881	-23,1	5,2	4,9	47
10 850	+4,1	607	+41,8	24 907	-3,1	1 039	+34,6	2,3	1,7	48
14 097	-8,0	24	-35,1	348 873	-3,5	593	+8,4	24,7	24,7	49
2 846	+64,4	439	+19,9	8 359	+37,0	1 246	-1,8	2,9	2,8	50

## Noch: 2.2 Kapazität und Leistung der Beherbergungs

Oktober

Lfd. Nr.	Gemeindeguppe Betriebsart	Betriebe		Gästezimmer <sup>1)</sup>			Betten		
		geöffnete	Ver-änderung <sup>2)</sup>	an-gebotene	Ver-änderung <sup>2)</sup>	mittlere Aus-lastung <sup>3)</sup>	an-gebotene	Ver-änderung <sup>2)</sup>	mittlere Aus-lastung <sup>4)</sup>
<b>51</b>	<b>Luftkurorte</b>	<b>366</b>	<b>+0,3</b>	<b>3 817</b>	<b>-0,9</b>	<b>40,6</b>	<b>12 895</b>	<b>-1,2</b>	<b>27,5</b>
52	Hotels	114	+2,7	2 406	+1,8	41,9	4 492	+2,3	31,7
53	Gasthöfe	55	-	467	-10,2	29,4	932	-6,0	21,3
54	Pensionen	71	-2,7	840	-3,8	44,6	1 513	-4,3	37,9
55	Hotels garnis	9	-	104	+10,6	27,9	196	+13,3	22,1
56	Erholungs-, Ferien- und Schulungsheime und Boardinghouses	27	-10,0	.	.	.	2 203	-7,5	38,2
57	Ferienhäuser, -wohnungen, -zentren	40	+5,3	.	.	.	976	+2,6	24,5
58	Hütten, Jugendherbergen u. Ä.	24	-4,0	.	.	.	1 507	-6,7	34,3
59	Vorsorge- und Reha-Kliniken	6	+20,0	.	.	.	1 076	+10,9	69,3
60	Campingplätze	20	+5,3	1 383	+27,6	.	.	.	.
<b>61</b>	<b>Erholungsorte</b>	<b>356</b>	<b>-1,9</b>	<b>3 888</b>	<b>-2,6</b>	<b>38,9</b>	<b>15 441</b>	<b>-1,4</b>	<b>30,4</b>
62	Hotels	120	-6,3	2 776	-2,8	41,2	4 918	-2,7	32,4
63	Gasthöfe	47	+2,2	440	-2,7	26,2	824	-	20,2
64	Pensionen	42	+2,4	464	-1,7	41,2	872	-	32,3
65	Hotels garnis	14	-6,7	208	-1,9	30,4	370	-3,9	22,4
66	Erholungs-, Ferien- und Schulungsheime und Boardinghouses	51	+2,0	.	.	.	4 060	+0,4	46,6
67	Ferienhäuser, -wohnungen, -zentren	31	-3,1	.	.	.	1 508	+7,7	30,4
68	Hütten, Jugendherbergen u. Ä.	22	-	.	.	.	2 320	-2,2	42,0
69	Vorsorge- und Reha-Kliniken	4	-	.	.	.	569	-19,3	69,4
70	Campingplätze	25	-	1 504	-4,0	.	.	.	.
<b>71</b>	<b>Sonstige Gemeinden</b>	<b>3 655</b>	<b>-0,8</b>	<b>90 392</b>	<b>+1,3</b>	<b>51,7</b>	<b>195 879</b>	<b>+1,6</b>	<b>38,3</b>
72	Hotels	1 707	+0,2	60 846	+2,3	52,6	104 023	+2,0	40,9
73	Gasthöfe	372	-6,1	3 297	-6,5	25,3	5 834	-6,5	19,9
74	Pensionen	145	-5,8	1 820	-3,3	41,6	3 501	-2,8	32,6
75	Hotels garnis	836	-1,6	24 429	+0,5	53,9	40 447	-	42,6
76	Erholungs-, Ferien- und Schulungsheime und Boardinghouses	248	+3,3	.	.	.	22 282	+3,5	44,5
77	Ferienhäuser, -wohnungen, -zentren	80	+3,9	.	.	.	5 948	+3,4	52,0
78	Hütten, Jugendherbergen u. Ä.	129	+3,2	.	.	.	10 371	+3,4	42,0
79	Vorsorge- und Reha-Kliniken	22	+4,8	.	.	.	3 473	+9,1	69,8
80	Campingplätze	116	-1,7	7 472	-0,4	.	.	.	.
<b>81</b>	<b>Nordrhein-Westfalen</b>	<b>5 369</b>	<b>-1,2</b>	<b>113 313</b>	<b>+0,9</b>	<b>50,0</b>	<b>275 075</b>	<b>+0,8</b>	<b>38,4</b>
<b>82</b>	<b>Hotels</b>	<b>2 229</b>	<b>+0,1</b>	<b>75 108</b>	<b>+1,9</b>	<b>51,3</b>	<b>128 914</b>	<b>+1,7</b>	<b>40,1</b>
<b>83</b>	<b>Gasthöfe</b>	<b>568</b>	<b>-4,9</b>	<b>5 141</b>	<b>-6,5</b>	<b>26,4</b>	<b>9 290</b>	<b>-5,7</b>	<b>21,1</b>
<b>84</b>	<b>Pensionen</b>	<b>509</b>	<b>-5,7</b>	<b>6 626</b>	<b>-4,9</b>	<b>38,8</b>	<b>11 269</b>	<b>-5,5</b>	<b>33,4</b>
<b>85</b>	<b>Hotels garnis</b>	<b>923</b>	<b>-1,2</b>	<b>26 438</b>	<b>+1,3</b>	<b>53,4</b>	<b>43 912</b>	<b>+0,9</b>	<b>42,2</b>
<b>86</b>	<b>Erholungs-, Ferien- und Schulungsheime und Boardinghouses</b>	<b>398</b>	<b>+0,8</b>	.	.	.	<b>32 998</b>	<b>+1,4</b>	<b>44,1</b>
<b>87</b>	<b>Ferienhäuser, -wohnungen, -zentren</b>	<b>253</b>	<b>-0,4</b>	.	.	.	<b>12 889</b>	<b>+2,0</b>	<b>40,5</b>
<b>88</b>	<b>Hütten, Jugendherbergen u. Ä.</b>	<b>202</b>	<b>-</b>	.	.	.	<b>16 205</b>	<b>+0,4</b>	<b>41,0</b>
<b>89</b>	<b>Vorsorge- und Reha-Kliniken</b>	<b>103</b>	<b>-</b>	.	.	.	<b>19 598</b>	<b>+0,5</b>	<b>75,6</b>
<b>90</b>	<b>Campingplätze</b>	<b>184</b>	<b>+1,7</b>	<b>12 084</b>	<b>+4,0</b>	.	.	.	.

Anmerkungen siehe Seite 10.

## stätten nach Gemeindegruppen und Betriebsarten

2004

Ankünfte				Übernachtungen				Mittlere Aufenthaltsdauer <sup>5)</sup>		Lfd. Nr.
aller Gäste	Ver- änderung <sup>2)</sup>	aus- ländischer Gäste	Ver- änderung <sup>2)</sup>	aller Gäste	Ver- änderung <sup>2)</sup>	aus- ländischer Gäste	Ver- änderung <sup>2)</sup>	aller Gäste	aus- ländischer Gäste	
<b>46 619</b>	<b>-3,3</b>	<b>4 885</b>	<b>+21,8</b>	<b>143 659</b>	<b>-7,3</b>	<b>12 048</b>	<b>+18,0</b>	<b>3,1</b>	<b>2,5</b>	<b>51</b>
20 476	+15,5	3 287	+22,4	43 740	+17,2	7 507	+33,5	2,1	2,3	52
2 336	-5,7	242	-11,4	6 024	-15,5	511	-23,7	2,6	2,1	53
4 029	-12,0	277	+4,1	17 053	-6,6	850	+28,2	4,2	3,1	54
814	+35,0	312	+69,6	1 342	+16,6	582	+55,2	1,6	1,9	55
8 746	-19,7	18	-77,2	26 109	-30,0	91	-88,3	3,0	5,1	56
1 464	+4,0	129	-19,4	7 407	-19,5	901	-20,8	5,1	7,0	57
6 298	-23,3	106	-40,4	15 861	-23,7	190	-54,2	2,5	1,8	58
1 255	+0,1	3	-	23 131	+6,2	39	-65,5	18,4	13,0	59
1 201	+15,6	511	+177,7	2 992	+43,8	1 377	+216,6	2,5	2,7	60
<b>68 345</b>	<b>+4,4</b>	<b>6 593</b>	<b>+0,5</b>	<b>186 168</b>	<b>-6,1</b>	<b>17 871</b>	<b>-16,5</b>	<b>2,7</b>	<b>2,7</b>	<b>61</b>
24 562	+1,7	4 657	+11,7	49 100	-8,0	11 167	+1,5	2,0	2,4	62
2 235	-18,1	381	-35,9	5 161	-2,3	914	-36,8	2,3	2,4	63
2 385	+13,9	99	+90,4	8 582	-7,9	192	+22,3	3,6	1,9	64
1 395	-18,3	321	-26,4	2 566	-15,4	516	-36,1	1,8	1,6	65
19 462	+4,2	336	-14,3	58 198	-5,0	1 297	-35,5	3,0	3,9	66
3 657	+54,6	218	-9,2	14 099	+1,2	2 167	-45,9	3,9	9,9	67
11 212	-2,5	238	-15,0	30 204	-9,6	411	-30,3	2,7	1,7	68
796	+13,2	10	+233,3	12 246	-8,1	194	+52,8	15,4	19,4	69
2 641	+70,9	333	-16,1	6 012	+14,5	1 013	-19,5	2,3	3,0	70
<b>1 200 603</b>	<b>+4,0</b>	<b>249 397</b>	<b>+5,2</b>	<b>2 575 294</b>	<b>+5,6</b>	<b>583 382</b>	<b>+10,7</b>	<b>2,1</b>	<b>2,3</b>	<b>71</b>
728 277	+6,3	173 866	+8,1	1 314 981	+7,2	374 474	+13,1	1,8	2,2	72
15 596	-1,4	1 447	-15,2	35 533	-7,2	4 071	-23,8	2,3	2,8	73
9 657	-11,7	889	+6,9	34 763	-13,9	2 786	-4,2	3,6	3,1	74
260 529	+4,2	59 559	+3,0	533 636	+7,8	150 158	+6,8	2,0	2,5	75
103 611	+3,3	5 717	+31,6	304 726	-0,3	17 685	+64,8	2,9	3,1	76
8 181	-61,3	897	-79,3	95 953	-0,1	17 890	-10,0	11,7	19,9	77
59 127	-0,7	5 989	-5,3	133 719	-3,5	12 650	-4,4	2,3	2,1	78
2 770	+14,0	1	-50,0	75 143	+7,6	33	-51,5	27,1	33,0	79
12 855	+57,8	1 032	+13,3	46 840	+72,4	3 635	+18,2	3,6	3,5	80
<b>1 482 317</b>	<b>+3,4</b>	<b>281 988</b>	<b>+5,3</b>	<b>3 682 650</b>	<b>+2,4</b>	<b>668 315</b>	<b>+8,6</b>	<b>2,5</b>	<b>2,4</b>	<b>81</b>
<b>856 285</b>	<b>+5,6</b>	<b>196 435</b>	<b>+8,5</b>	<b>1 598 863</b>	<b>+5,8</b>	<b>428 017</b>	<b>+11,8</b>	<b>1,9</b>	<b>2,2</b>	<b>82</b>
<b>24 866</b>	<b>-5,4</b>	<b>2 671</b>	<b>-18,9</b>	<b>59 694</b>	<b>-8,6</b>	<b>7 373</b>	<b>-21,8</b>	<b>2,4</b>	<b>2,8</b>	<b>83</b>
<b>25 065</b>	<b>-7,3</b>	<b>1 665</b>	<b>-3,5</b>	<b>113 697</b>	<b>-10,5</b>	<b>5 391</b>	<b>-8,6</b>	<b>4,5</b>	<b>3,2</b>	<b>84</b>
<b>280 235</b>	<b>+5,6</b>	<b>62 809</b>	<b>+3,7</b>	<b>573 925</b>	<b>+8,9</b>	<b>156 396</b>	<b>+7,3</b>	<b>2,0</b>	<b>2,5</b>	<b>85</b>
<b>148 073</b>	<b>+0,3</b>	<b>6 257</b>	<b>+24,2</b>	<b>446 481</b>	<b>-5,2</b>	<b>19 879</b>	<b>+40,0</b>	<b>3,0</b>	<b>3,2</b>	<b>86</b>
<b>21 845</b>	<b>-36,2</b>	<b>2 858</b>	<b>-58,8</b>	<b>161 703</b>	<b>-4,5</b>	<b>28 839</b>	<b>-18,2</b>	<b>7,4</b>	<b>10,1</b>	<b>87</b>
<b>87 487</b>	<b>-2,4</b>	<b>6 940</b>	<b>-3,7</b>	<b>204 691</b>	<b>-6,3</b>	<b>14 290</b>	<b>-4,8</b>	<b>2,3</b>	<b>2,1</b>	<b>88</b>
<b>18 918</b>	<b>-4,0</b>	<b>38</b>	<b>-15,6</b>	<b>459 393</b>	<b>-1,5</b>	<b>859</b>	<b>+0,5</b>	<b>24,3</b>	<b>22,6</b>	<b>89</b>
<b>19 543</b>	<b>+56,8</b>	<b>2 315</b>	<b>+24,6</b>	<b>64 203</b>	<b>+58,1</b>	<b>7 271</b>	<b>+20,4</b>	<b>3,3</b>	<b>3,1</b>	<b>90</b>

## 2.3 Kapazität und Leistung der Beherbergungs

Oktober

Lfd. Nr.	Reisegebiet Betriebsart	Betriebe		Gästezimmer <sup>1)</sup>			Betten		
		geöffnete	Ver- änderung <sup>2)</sup>	an- gebotene	Ver- änderung <sup>2)</sup>	mittlere Aus- lastung <sup>3)</sup>	an- gebotene	Ver- änderung <sup>2)</sup>	mittlere Aus- lastung <sup>4)</sup>
<b>1</b>	<b>Eifel und Region Aachen</b>	<b>523</b>	<b>+4,4</b>	<b>7 581</b>	<b>+5,0</b>	<b>46,1</b>	<b>22 344</b>	<b>+5,0</b>	<b>33,9</b>
2	Hotels	226	+3,2	5 068	+3,8	46,7	9 304	+7,8	34,5
3	Gasthöfe	40	-9,1	293	-21,4	15,1	513	-18,8	12,6
4	Pensionen	31	+14,8	317	+11,2	31,5	611	+9,7	23,3
5	Hotels garnis	84	+6,3	1 903	+13,5	51,6	3 336	+12,8	39,1
6	Erholungs-, Ferien- und Schulungsheime und Boardinghouses	56	+7,7	.	.	.	3 773	+5,2	52,3
7	Ferienhäuser, -wohnungen, -zentren	25	+13,6	.	.	.	1 441	+3,8	30,4
8	Hütten, Jugendherbergen u. Ä.	25	-	.	.	.	2 203	-1,4	51,0
9	Vorsorge- und Reha-Kliniken	8	-	.	.	.	1 163	-10,5	68,5
10	Campingplätze	28	+12,0	1 663	+15,3	.	.	.	.
<b>11</b>	<b>Niederrhein</b>	<b>520</b>	<b>-</b>	<b>11 566</b>	<b>+0,2</b>	<b>50,7</b>	<b>24 929</b>	<b>+1,3</b>	<b>34,4</b>
12	Hotels	252	-	8 339	+0,8	52,4	14 640	+1,3	40,6
13	Gasthöfe	53	-	485	+3,0	25,2	865	+4,3	20,7
14	Pensionen	19	-	224	+6,2	.	425	+5,2	.
15	Hotels garnis	106	-4,5	2 518	-2,7	49,9	4 360	-2,8	35,9
16	Erholungs-, Ferien- und Schulungsheime und Boardinghouses	33	+6,5	.	.	.	2 624	+3,1	45,9
17	Ferienhäuser, -wohnungen, -zentren	8	+14,3	.	.	.	238	+138,0	13,3
18	Hütten, Jugendherbergen u. Ä.	23	+9,5	.	.	.	1 537	-1,3	49,3
19	Vorsorge- und Reha-Kliniken	2	-	.	.	.	240	-	.
20	Campingplätze	24	-	1 983	+6,2	.	.	.	.
<b>21</b>	<b>Münsterland</b>	<b>537</b>	<b>-1,6</b>	<b>8 594</b>	<b>-1,5</b>	<b>41,7</b>	<b>21 912</b>	<b>-0,9</b>	<b>30,1</b>
22	Hotels	286	-	6 363	-1,0	41,5	11 395	+0,5	31,5
23	Gasthöfe	62	-	567	-5,8	.	1 017	-5,9	.
24	Pensionen	39	-	595	+3,1	46,4	1 179	+1,8	35,3
25	Hotels garnis	46	-6,1	1 069	-4,6	48,7	1 843	-3,9	37,3
26	Erholungs-, Ferien- und Schulungsheime und Boardinghouses	44	-2,2	.	.	.	4 704	-3,0	39,5
27	Ferienhäuser, -wohnungen, -zentren	27	-3,6	.	.	.	646	+1,1	32,8
28	Hütten, Jugendherbergen u. Ä.	13	-	.	.	.	984	-0,8	39,5
29	Vorsorge- und Reha-Kliniken	1	-	.	.	.	144	+1,4	.
30	Campingplätze	19	-17,4	1 245	-7,8	.	.	.	.
<b>31</b>	<b>Teutoburger Wald</b>	<b>944</b>	<b>-2,2</b>	<b>15 226</b>	<b>+0,1</b>	<b>39,5</b>	<b>43 446</b>	<b>-1,2</b>	<b>37,3</b>
32	Hotels	348	-1,7	9 826	+0,2	41,3	16 306	-1,7	32,6
33	Gasthöfe	104	-3,7	908	-4,5	21,5	1 613	-3,6	17,2
34	Pensionen	190	-7,8	2 898	-6,5	36,8	4 611	-6,8	32,0
35	Hotels garnis	70	+7,7	1 594	+17,7	43,4	2 586	+18,6	34,2
36	Erholungs-, Ferien- und Schulungsheime und Boardinghouses	59	-1,7	.	.	.	3 524	-3,9	38,4
37	Ferienhäuser, -wohnungen, -zentren	60	-	.	.	.	2 567	-0,1	18,5
38	Hütten, Jugendherbergen u. Ä.	29	-3,3	.	.	.	2 259	-4,0	35,1
39	Vorsorge- und Reha-Kliniken	47	-2,1	.	.	.	9 980	+0,1	75,9
40	Campingplätze	37	+8,8	2 090	+5,8	.	.	.	.
<b>41</b>	<b>Sauerland</b>	<b>984</b>	<b>-2,8</b>	<b>12 241</b>	<b>-1,9</b>	<b>43,4</b>	<b>42 992</b>	<b>-1,1</b>	<b>35,9</b>
42	Hotels	303	-1,3	7 673	-0,2	47,5	13 620	-0,3	38,0
43	Gasthöfe	165	-3,5	1 603	-7,1	30,3	3 014	-5,4	24,2
44	Pensionen	183	-4,2	2 073	-5,0	38,1	3 528	-4,6	34,5
45	Hotels garnis	36	-	892	+0,3	44,0	1 551	+1,6	34,3
46	Erholungs-, Ferien- und Schulungsheime und Boardinghouses	72	-8,9	.	.	.	6 649	-4,4	43,5
47	Ferienhäuser, -wohnungen, -zentren	116	-2,5	.	.	.	7 752	+1,3	51,7
48	Hütten, Jugendherbergen u. Ä.	53	-	.	.	.	3 492	+3,3	27,0
49	Vorsorge- und Reha-Kliniken	21	-	.	.	.	3 386	-0,9	81,4
50	Campingplätze	35	-	3 028	-0,3	.	.	.	.
<b>51</b>	<b>Siegerland-Wittgenstein</b>	<b>143</b>	<b>-4,0</b>	<b>1 617</b>	<b>-1,5</b>	<b>43,2</b>	<b>5 523</b>	<b>-3,3</b>	<b>42,0</b>
52	Hotels	57	-	1 105	+1,5	47,0	1 843	+0,4	38,5
53	Gasthöfe	27	-6,9	226	-2,6	23,6	364	-3,2	20,6
54	Pensionen	18	-14,3	156	-15,2	39,7	269	-16,7	33,9
55	Hotels garnis	7	-	130	-4,4	49,1	215	-0,5	40,8
56	Erholungs-, Ferien- und Schulungsheime und Boardinghouses	11	-8,3	.	.	.	729	-2,7	44,4
57	Ferienhäuser, -wohnungen, -zentren	3	-25,0	.	.	.	32	-45,8	30,3
58	Hütten, Jugendherbergen u. Ä.	3	-25,0	.	.	.	116	-41,7	.
59	Vorsorge- und Reha-Kliniken	10	-	.	.	.	1 955	-	71,3
60	Campingplätze	7	+40,0	321	x	.	.	.	.

Anmerkungen siehe Seite 10.



## Noch: 2.3 Kapazität und Leistung der Beherbergungs

Oktober

Lfd. Nr.	Reisegebiet Betriebsart	Betriebe		Gästezimmer <sup>1)</sup>			Betten		
		geöffnete	Ver- änderung <sup>2)</sup>	an- gebotene	Ver- änderung <sup>2)</sup>	mittlere Aus- lastung <sup>3)</sup>	an- gebotene	Ver- änderung <sup>2)</sup>	mittlere Aus- lastung <sup>4)</sup>
<b>61</b>	<b>Bergisches Land</b>	<b>436</b>	<b>-1,1</b>	<b>9 256</b>	<b>+0,1</b>	<b>49,1</b>	<b>23 293</b>	<b>-0,3</b>	<b>40,5</b>
62	Hotels	229	+4,1	6 838	+3,3	49,2	11 737	+2,0	38,0
63	Gasthöfe	20	-16,7	169	-10,1	25,9	274	-14,9	23,5
64	Pensionen	10	-37,5	88	-33,3	43,7	153	-45,4	37,2
65	Hotels garnis	81	-4,7	2 161	-6,5	50,7	3 718	-6,2	39,3
66	Erholungs-, Ferien- und Schulungsheime und Boardinghouses	50	-	.	.	.	4 021	-1,9	42,7
67	Ferienhäuser, -wohnungen, -zentren	7	-	.	.	.	106	+5,0	23,6
68	Hütten, Jugendherbergen u. Ä.	21	+5,0	.	.	.	1 868	+9,6	40,8
69	Vorsorge- und Reha-Kliniken	8	-	.	.	.	1 416	+1,4	82,7
70	Campingplätze	10	-9,1	315	-44,2	.	.	.	.
<b>71</b>	<b>Bonn und Rhein-Sieg-Kreis</b>	<b>276</b>	<b>-2,1</b>	<b>7 479</b>	<b>-0,1</b>	<b>50,7</b>	<b>16 571</b>	<b>+1,1</b>	<b>40,8</b>
72	Hotels	119	-2,5	5 094	+0,4	52,5	8 856	+0,5	40,9
73	Gasthöfe	35	-2,8	335	-2,3	21,1	600	-2,6	16,2
74	Pensionen	6	-	94	-1,1	43,9	162	-0,6	38,3
75	Hotels garnis	75	-	1 956	-0,9	51,3	3 109	-1,9	41,1
76	Erholungs-, Ferien- und Schulungsheime und Boardinghouses	30	-3,2	.	.	.	3 029	+7,8	50,9
77	Ferienhäuser, -wohnungen, -zentren	1	-	.	.	.	15	-	.
78	Hütten, Jugendherbergen u. Ä.	3	-	.	.	.	602	-	41,9
79	Vorsorge- und Reha-Kliniken	2	-	.	.	.	198	-	.
80	Campingplätze	5	-16,7	193	+3,2	.	.	.	.
<b>81</b>	<b>Köln</b>	<b>253</b>	<b>-0,8</b>	<b>13 658</b>	<b>+3,0</b>	<b>62,1</b>	<b>24 235</b>	<b>+2,5</b>	<b>48,0</b>
82	Hotels	83	+6,4	8 151	+3,6	63,9	14 098	+2,0	49,6
83	Gasthöfe	12	-14,3	117	-10,0	42,0	207	-10,0	28,8
84	Pensionen	2	-33,3	39	-22,0	.	65	-23,5	.
85	Hotels garnis	145	-3,3	5 351	+2,8	59,9	8 721	+1,8	48,7
86	Erholungs-, Ferien- und Schulungsheime und Boardinghouses	3	+200,0	.	.	.	131	+74,7	72,7
87	Ferienhäuser, -wohnungen, -zentren	-	-	-	-	-	-	-	-
88	Hütten, Jugendherbergen u. Ä.	4	-20,0	.	.	.	1 013	+15,9	72,9
89	Vorsorge- und Reha-Kliniken	-	-	-	-	-	-	-	-
90	Campingplätze	4	-	617	-	.	.	.	.
<b>91</b>	<b>Düsseldorf</b>	<b>197</b>	<b>-</b>	<b>10 265</b>	<b>+3,7</b>	<b>60,7</b>	<b>17 070</b>	<b>+3,6</b>	<b>48,0</b>
92	Hotels	53	+1,9	5 767	+7,4	63,4	9 436	+7,0	50,6
93	Gasthöfe	2	-	15	-	.	25	-	.
94	Pensionen	3	-	40	-	45,5	69	+1,5	40,1
95	Hotels garnis	131	-3,7	4 443	-0,6	57,4	7 127	-1,6	47,7
96	Erholungs-, Ferien- und Schulungsheime und Boardinghouses	4	+300,0	.	.	.	129	+279,4	11,0
97	Ferienhäuser, -wohnungen, -zentren	1	-	.	.	.	12	-	.
98	Hütten, Jugendherbergen u. Ä.	1	-	.	.	.	272	-	.
99	Vorsorge- und Reha-Kliniken	-	-	-	-	-	-	-	-
100	Campingplätze	2	+100,0	160	+60,0	.	.	.	.
<b>101</b>	<b>Ruhrgebiet</b>	<b>556</b>	<b>-1,6</b>	<b>15 830</b>	<b>+1,5</b>	<b>54,3</b>	<b>32 760</b>	<b>+2,6</b>	<b>42,2</b>
102	Hotels	273	-2,5	10 884	+2,3	55,6	17 679	+2,0	44,8
103	Gasthöfe	48	-11,1	423	-9,6	33,0	798	-9,6	24,2
104	Pensionen	8	-11,1	102	-12,8	34,9	197	-17,9	26,6
105	Hotels garnis	142	+0,7	4 421	+1,1	53,5	7 346	+0,5	42,2
106	Erholungs-, Ferien- und Schulungsheime und Boardinghouses	36	+9,1	.	.	.	3 685	+15,6	43,0
107	Ferienhäuser, -wohnungen, -zentren	5	-	.	.	.	80	-19,2	22,6
108	Hütten, Jugendherbergen u. Ä.	27	-	.	.	.	1 859	-5,8	36,8
109	Vorsorge- und Reha-Kliniken	4	+33,3	.	.	.	1 116	+26,0	60,3
110	Campingplätze	13	-	469	+9,3	.	.	.	.
<b>111</b>	<b>Nordrhein-Westfalen</b>	<b>5 369</b>	<b>-1,2</b>	<b>113 313</b>	<b>+0,9</b>	<b>50,0</b>	<b>275 075</b>	<b>+0,8</b>	<b>38,4</b>
<b>112</b>	<b>Hotels</b>	<b>2 229</b>	<b>+0,1</b>	<b>75 108</b>	<b>+1,9</b>	<b>51,3</b>	<b>128 914</b>	<b>+1,7</b>	<b>40,1</b>
<b>113</b>	<b>Gasthöfe</b>	<b>568</b>	<b>-4,9</b>	<b>5 141</b>	<b>-6,5</b>	<b>26,4</b>	<b>9 290</b>	<b>-5,7</b>	<b>21,1</b>
<b>114</b>	<b>Pensionen</b>	<b>509</b>	<b>-5,7</b>	<b>6 626</b>	<b>-4,9</b>	<b>38,8</b>	<b>11 269</b>	<b>-5,5</b>	<b>33,4</b>
<b>115</b>	<b>Hotels garnis</b>	<b>923</b>	<b>-1,2</b>	<b>26 438</b>	<b>+1,3</b>	<b>53,4</b>	<b>43 912</b>	<b>+0,9</b>	<b>42,2</b>
<b>116</b>	<b>Erholungs-, Ferien- und Schulungsheime und Boardinghouses</b>	<b>398</b>	<b>+0,8</b>	<b>.</b>	<b>.</b>	<b>.</b>	<b>32 998</b>	<b>+1,4</b>	<b>44,1</b>
<b>117</b>	<b>Ferienhäuser, -wohnungen, -zentren</b>	<b>253</b>	<b>-0,4</b>	<b>.</b>	<b>.</b>	<b>.</b>	<b>12 889</b>	<b>+2,0</b>	<b>40,5</b>
<b>118</b>	<b>Hütten, Jugendherbergen u. Ä.</b>	<b>202</b>	<b>-</b>	<b>.</b>	<b>.</b>	<b>.</b>	<b>16 205</b>	<b>+0,4</b>	<b>41,0</b>
<b>119</b>	<b>Vorsorge- und Reha-Kliniken</b>	<b>103</b>	<b>-</b>	<b>.</b>	<b>.</b>	<b>.</b>	<b>19 598</b>	<b>+0,5</b>	<b>75,6</b>
<b>120</b>	<b>Campingplätze</b>	<b>184</b>	<b>+1,7</b>	<b>12 084</b>	<b>+4,0</b>	<b>.</b>	<b>.</b>	<b>.</b>	<b>.</b>

Anmerkungen siehe Seite 10.

## stätten nach Reisegebieten und Betriebsarten

2004

Ankünfte				Übernachtungen				Mittlere Aufenthaltsdauer <sup>5)</sup>		Lfd. Nr.
aller Gäste	Veränderung <sup>2)</sup>	ausländischer Gäste	Veränderung <sup>2)</sup>	aller Gäste	Veränderung <sup>2)</sup>	ausländischer Gäste	Veränderung <sup>2)</sup>	aller Gäste	ausländischer Gäste	
<b>129 142</b>	<b>+5,0</b>	<b>22 278</b>	<b>-0,6</b>	<b>302 607</b>	<b>+4,0</b>	<b>52 345</b>	<b>+8,9</b>	<b>2,3</b>	<b>2,3</b>	<b>61</b>
74 970	+5,0	17 723	-2,3	137 979	+5,5	38 988	+5,3	1,8	2,2	62
765	+36,6	50	-32,4	1 977	+33,2	171	-34,7	2,6	3,4	63
407	-14,0	22	+175,0	1 764	+7,8	103	+442,1	4,3	4,7	64
21 288	+8,4	3 889	+12,5	45 189	+17,2	11 335	+35,7	2,1	2,9	65
19 634	-2,8	291	-9,1	52 120	-10,8	803	-36,1	2,7	2,8	66
281	+208,8	24	+380,0	774	+27,7	139	+286,1	2,8	5,8	67
8 710	-1,0	259	-30,7	23 607	+3,5	663	-34,0	2,7	2,6	68
1 474	-7,2	1	-	36 321	+1,6	29	-3,3	24,6	29,0	69
1 613	x	19	-24,0	2 876	+232,5	114	+23,9	1,8	6,0	70
<b>104 735</b>	<b>+5,7</b>	<b>15 183</b>	<b>+2,9</b>	<b>217 022</b>	<b>+3,7</b>	<b>37 537</b>	<b>+5,5</b>	<b>2,1</b>	<b>2,5</b>	<b>71</b>
61 189	+7,1	10 447	+10,4	112 333	+6,0	23 968	+14,5	1,8	2,3	72
1 081	-11,2	57	-59,6	3 022	-15,4	145	-66,3	2,8	2,5	73
743	-9,9	56	+24,4	1 925	-8,1	195	+2,1	2,6	3,5	74
19 682	-0,8	3 572	-7,7	39 582	-2,1	9 263	-15,0	2,0	2,6	75
18 413	+17,0	657	+35,5	47 837	+8,4	3 113	+63,8	2,6	4,7	76
3 320	-19,5	359	-49,6	7 817	-21,1	790	-31,5	2,4	2,2	77
209	-1,4	35	+2,9	511	-31,0	63	-35,1	2,4	1,8	78
<b>200 907</b>	<b>+7,9</b>	<b>64 276</b>	<b>+9,8</b>	<b>381 847</b>	<b>+9,3</b>	<b>142 821</b>	<b>+12,9</b>	<b>1,9</b>	<b>2,2</b>	<b>81</b>
118 977	+6,0	40 708	+5,8	216 651	+10,1	88 502	+13,1	1,8	2,2	82
650	+0,8	88	-16,2	1 850	+8,3	271	-26,8	2,8	3,1	83
64 371	+7,5	18 156	+12,1	131 639	+7,3	45 136	+12,4	2,0	2,5	84
2 026	+294,2	1 543	x	2 954	+126,5	1 564	x	1,5	1,0	85
11 706	+10,0	3 351	+1,7	22 897	+3,1	6 428	-2,1	2,0	1,9	86
.	.	.	.	.	.	.	.	.	.	87
.	.	.	.	.	.	.	.	.	.	88
.	.	.	.	.	.	.	.	.	.	89
.	.	.	.	.	.	.	.	.	.	90
<b>139 601</b>	<b>+3,3</b>	<b>52 551</b>	<b>-4,0</b>	<b>260 935</b>	<b>-0,5</b>	<b>114 001</b>	<b>-5,3</b>	<b>1,9</b>	<b>2,2</b>	<b>91</b>
87 862	+8,5	36 203	+0,3	148 052	+0,1	69 382	-4,7	1,7	1,9	92
236	-16,9	18	-65,4	858	+16,7	27	-88,2	3,6	1,5	93
48 360	-4,8	15 344	-13,7	105 322	-2,0	42 173	-7,2	2,2	2,7	94
224	+4,7	110	x	441	+14,8	214	x	2,0	1,9	95
.	.	.	.	.	.	.	.	.	.	96
.	.	.	.	.	.	.	.	.	.	97
.	.	.	.	.	.	.	.	.	.	98
.	.	.	.	.	.	.	.	.	.	99
.	.	.	.	.	.	.	.	.	.	100
<b>215 283</b>	<b>+9,2</b>	<b>32 928</b>	<b>+20,8</b>	<b>444 323</b>	<b>+14,9</b>	<b>72 831</b>	<b>+28,8</b>	<b>2,1</b>	<b>2,2</b>	<b>101</b>
134 549	+10,0	23 458	+26,4	245 552	+14,9	52 071	+38,1	1,8	2,2	102
2 443	-0,9	150	-26,8	5 997	-5,2	486	-50,6	2,5	3,2	103
530	-15,7	205	x	1 540	-40,2	433	+493,2	2,9	2,1	104
49 555	+12,8	8 476	+9,1	95 868	+21,2	18 016	+12,8	1,9	2,1	105
15 429	+2,6	179	+65,7	48 602	+24,5	664	+57,3	3,2	3,7	106
196	-21,6	14	-82,1	560	-29,9	95	-73,9	2,9	6,8	107
10 178	-10,3	376	-12,6	21 001	-14,4	878	+1,2	2,1	2,3	108
986	+42,7	-	-	20 877	+9,8	-	-	21,2	-	109
1 417	+231,9	70	-7,9	4 326	+194,1	188	+8,7	3,1	2,7	110
<b>1 482 317</b>	<b>+3,4</b>	<b>281 988</b>	<b>+5,3</b>	<b>3 682 650</b>	<b>+2,4</b>	<b>668 315</b>	<b>+8,6</b>	<b>2,5</b>	<b>2,4</b>	<b>111</b>
<b>856 285</b>	<b>+5,6</b>	<b>196 435</b>	<b>+8,5</b>	<b>1 598 863</b>	<b>+5,8</b>	<b>428 017</b>	<b>+11,8</b>	<b>1,9</b>	<b>2,2</b>	<b>112</b>
<b>24 866</b>	<b>-5,4</b>	<b>2 671</b>	<b>-18,9</b>	<b>59 694</b>	<b>-8,6</b>	<b>7 373</b>	<b>-21,8</b>	<b>2,4</b>	<b>2,8</b>	<b>113</b>
<b>25 065</b>	<b>-7,3</b>	<b>1 665</b>	<b>-3,5</b>	<b>113 697</b>	<b>-10,5</b>	<b>5 391</b>	<b>-8,6</b>	<b>4,5</b>	<b>3,2</b>	<b>114</b>
<b>280 235</b>	<b>+5,6</b>	<b>62 809</b>	<b>+3,7</b>	<b>573 925</b>	<b>+8,9</b>	<b>156 396</b>	<b>+7,3</b>	<b>2,0</b>	<b>2,5</b>	<b>115</b>
<b>148 073</b>	<b>+0,3</b>	<b>6 257</b>	<b>+24,2</b>	<b>446 481</b>	<b>-5,2</b>	<b>19 879</b>	<b>+40,0</b>	<b>3,0</b>	<b>3,2</b>	<b>116</b>
<b>21 845</b>	<b>-36,2</b>	<b>2 858</b>	<b>-58,8</b>	<b>161 703</b>	<b>-4,5</b>	<b>28 839</b>	<b>-18,2</b>	<b>7,4</b>	<b>10,1</b>	<b>117</b>
<b>87 487</b>	<b>-2,4</b>	<b>6 940</b>	<b>-3,7</b>	<b>204 691</b>	<b>-6,3</b>	<b>14 290</b>	<b>-4,8</b>	<b>2,3</b>	<b>2,1</b>	<b>118</b>
<b>18 918</b>	<b>-4,0</b>	<b>38</b>	<b>-15,6</b>	<b>459 393</b>	<b>-1,5</b>	<b>859</b>	<b>+0,5</b>	<b>24,3</b>	<b>22,6</b>	<b>119</b>
<b>19 543</b>	<b>+56,8</b>	<b>2 315</b>	<b>+24,6</b>	<b>64 203</b>	<b>+58,1</b>	<b>7 271</b>	<b>+20,4</b>	<b>3,3</b>	<b>3,1</b>	<b>120</b>

## 2.4 Leistung der Beherbergungsstätten nach Reisegebieten und Herkunftsländern

**Oktober 2004**

Reisegebiet Herkunftsland (ständiger Wohnsitz)	Ankünfte		Übernachtungen			Mittlere Aufenthalts- dauer <sup>3)</sup>
	aller Gäste	Verän- derung <sup>1)</sup>	aller Gäste	Verän- derung <sup>1)</sup>	Anteil <sup>2)</sup>	
<b>Eifel und Region Aachen</b>	<b>116 609</b>	<b>+9,5</b>	<b>284 748</b>	<b>+5,8</b>	<b>100</b>	<b>2,4</b>
<b>Bundesrepublik Deutschland</b>	<b>92 819</b>	<b>+7,8</b>	<b>231 036</b>	<b>+2,5</b>	<b>81,1</b>	<b>2,5</b>
<b>Ausland</b>	<b>23 790</b>	<b>+16,5</b>	<b>53 712</b>	<b>+22,8</b>	<b>18,9</b>	<b>2,3</b>
<b>Europa</b>	<b>17 728</b>	<b>+26,8</b>	<b>38 492</b>	<b>+27,4</b>	<b>71,7</b>	<b>2,2</b>
EU-Länder	14 801	+34,1	30 804	+28,0	57,4	2,1
Belgien	3 483	+21,0	7 507	+6,6	14,0	2,2
Dänemark	373	+10,4	592	+15,6	1,1	1,6
Finnland	109	+49,3	201	+17,5	0,4	1,8
Frankreich	1 888	+46,5	3 274	+42,2	6,1	1,7
Griechenland	101	-31,3	301	-39,1	0,6	3,0
Vereinigtes Königreich	1 834	+10,3	3 858	+13,7	7,2	2,1
Republik Irland	61	+15,1	160	-8,0	0,3	2,6
Italien	735	+21,1	1 637	+3,6	3,0	2,2
Luxemburg	157	+5,4	265	+2,7	0,5	1,7
Niederlande	4 929	+84,7	10 429	+85,8	19,4	2,1
Österreich	543	+2,3	1 121	-8,3	2,1	2,1
Portugal	39	-57,1	83	-26,5	0,2	2,1
Schweden	259	-0,8	576	+13,4	1,1	2,2
Spanien	290	+1,4	800	+17,8	1,5	2,8
Baltische Staaten	80	-15,8	153	+0,7	0,3	1,9
Island	9	-30,8	21	-22,2	-	2,3
Norwegen	99	+50,0	190	+55,7	0,4	1,9
Polen	424	-18,9	939	-2,3	1,7	2,2
Russland	327	+5,1	1 081	+56,2	2,0	3,3
Schweiz	483	+44,2	961	+61,0	1,8	2,0
Tschechische Republik	202	-27,1	408	-7,9	0,8	2,0
Türkei	527	-10,7	1 628	+35,3	3,0	3,1
Ungarn	154	+10,8	305	-18,0	0,6	2,0
Sonstige europäische Länder	622	+4,5	2 002	+25,9	3,7	3,2
<b>Afrika</b>	<b>482</b>	<b>-23,6</b>	<b>1 710</b>	<b>+19,9</b>	<b>3,2</b>	<b>3,5</b>
Republik Südafrika	25	-45,7	74	-43,5	0,1	3,0
Sonstige afrikanische Länder	457	-21,9	1 636	+26,3	3,0	3,6
<b>Asien</b>	<b>3 772</b>	<b>-12,7</b>	<b>9 560</b>	<b>+15,9</b>	<b>17,8</b>	<b>2,5</b>
Arabische Golfstaaten	727	-0,3	2 345	+32,5	4,4	3,2
Volksrepublik China und Hongkong	502	+37,2	1 292	+23,4	2,4	2,6
Israel	67	-89,4	337	-64,3	0,6	5,0
Japan	334	+66,2	916	+92,4	1,7	2,7
Südkorea	252	-8,7	879	+32,8	1,6	3,5
Taiwan	19	-34,5	71	+26,8	0,1	3,7
Sonstige asiatische Länder	1 871	-10,4	3 720	+12,9	6,9	2,0
<b>Amerika</b>	<b>1 113</b>	<b>+32,5</b>	<b>2 652</b>	<b>+3,2</b>	<b>4,9</b>	<b>2,4</b>
Kanada	149	+27,4	331	+11,1	0,6	2,2
USA	807	+33,8	1 813	+2,8	3,4	2,2
Mittelamerika und Karibik	37	+60,9	89	+9,9	0,2	2,4
Brasilien	51	-7,3	137	-32,8	0,3	2,7
Sonstige südamerikanische Länder	69	+64,3	282	+26,5	0,5	4,1
<b>Australien, Neuseeland und Ozeanien</b>	<b>58</b>	<b>-4,9</b>	<b>99</b>	<b>-37,7</b>	<b>0,2</b>	<b>1,7</b>
<b>Ohne Angabe</b>	<b>637</b>	<b>+8,7</b>	<b>1 199</b>	<b>+7,9</b>	<b>2,2</b>	<b>1,9</b>

1) Veränderung gegenüber dem Vorjahresmonat in % – 2) Bei Übernachtungen von Gästen aus der Bundesrepublik Deutschland und dem Ausland: Anteil an allen Übernachtungen im Bundesgebiet; sonst: Anteil an allen Übernachtungen am Ausland zusammen. – 3) mittlere Aufenthaltsdauer in Tagen = Übernachtungen / Ankünfte



## Noch: 2.4 Leistung der Beherbergungsstätten nach Reisegebieten und Herkunftsländern

**Oktober 2004**

Reisegebiet Herkunftsland (ständiger Wohnsitz)	Ankünfte		Übernachtungen			Mittlere Aufenthalts- dauer <sup>3)</sup>
	aller Gäste	Verän- derung <sup>1)</sup>	aller Gäste	Verän- derung <sup>1)</sup>	Anteil <sup>2)</sup>	
<b>Niederrhein</b>	<b>148 123</b>	<b>+4,8</b>	<b>326 682</b>	<b>+11,1</b>	<b>100</b>	<b>2,2</b>
<b>Bundesrepublik Deutschland</b>	<b>119 585</b>	<b>+2,1</b>	<b>256 383</b>	<b>+6,9</b>	<b>78,5</b>	<b>2,1</b>
<b>Ausland</b>	<b>28 538</b>	<b>+17,7</b>	<b>70 299</b>	<b>+29,6</b>	<b>21,5</b>	<b>2,5</b>
<b>Europa</b>	<b>22 494</b>	<b>+15,5</b>	<b>51 132</b>	<b>+25,7</b>	<b>72,7</b>	<b>2,3</b>
EU-Länder	18 220	+15,6	40 655	+31,1	57,8	2,2
Belgien	1 251	+9,3	2 286	+19,0	3,3	1,8
Dänemark	774	+26,9	1 474	+58,0	2,1	1,9
Finnland	171	+10,3	364	+46,2	0,5	2,1
Frankreich	1 658	+23,0	3 440	+37,9	4,9	2,1
Griechenland	137	+6,2	417	-0,2	0,6	3,0
Vereinigtes Königreich	2 665	+6,5	6 199	+19,9	8,8	2,3
Republik Irland	73	-31,1	171	-17,4	0,2	2,3
Italien	1 516	+22,3	4 893	+51,3	7,0	3,2
Luxemburg	129	+18,3	294	+57,2	0,4	2,3
Niederlande	7 596	+17,9	14 082	+22,7	20,0	1,9
Österreich	1 147	+21,8	3 134	+36,1	4,5	2,7
Portugal	131	+32,3	409	+88,5	0,6	3,1
Schweden	423	-4,7	989	+7,2	1,4	2,3
Spanien	549	+10,7	2 503	+95,7	3,6	4,6
Baltische Staaten	162	+25,6	506	-22,4	0,7	3,1
Island	22	-8,3	53	+15,2	0,1	2,4
Norwegen	158	-31,6	311	-36,7	0,4	2,0
Polen	667	+10,1	1 861	+15,2	2,6	2,8
Russland	409	+4,3	1 401	+1,3	2,0	3,4
Schweiz	1 192	+13,0	2 470	+34,5	3,5	2,1
Tschechische Republik	416	+32,9	996	+47,1	1,4	2,4
Türkei	383	-24,5	854	-42,8	1,2	2,2
Ungarn	225	+53,1	696	+77,6	1,0	3,1
Sonstige europäische Länder	640	+106,5	1 329	+23,4	1,9	2,1
<b>Afrika</b>	<b>207</b>	<b>-19,1</b>	<b>712</b>	<b>+10,4</b>	<b>1,0</b>	<b>3,4</b>
Republik Südafrika	51	-26,1	175	-13,8	0,2	3,4
Sonstige afrikanische Länder	156	-16,6	537	+21,5	0,8	3,4
<b>Asien</b>	<b>1 635</b>	<b>+1,7</b>	<b>6 153</b>	<b>+26,1</b>	<b>8,8</b>	<b>3,8</b>
Arabische Golfstaaten	89	-50,3	277	-31,1	0,4	3,1
Volksrepublik China und Hongkong	453	+20,2	1 912	+101,7	2,7	4,2
Israel	107	+8,1	393	+16,3	0,6	3,7
Japan	328	+11,9	1 041	-7,1	1,5	3,2
Südkorea	129	-29,1	435	-25,9	0,6	3,4
Taiwan	81	+97,6	375	+115,5	0,5	4,6
Sonstige asiatische Länder	448	+2,5	1 720	+31,2	2,4	3,8
<b>Amerika</b>	<b>1 889</b>	<b>+33,4</b>	<b>7 091</b>	<b>+52,0</b>	<b>10,1</b>	<b>3,8</b>
Kanada	212	+40,4	813	+12,6	1,2	3,8
USA	1 230	+20,4	4 137	+30,0	5,9	3,4
Mittelamerika und Karibik	73	+4,3	350	+69,9	0,5	4,8
Brasilien	278	+243,2	1 358	+388,5	1,9	4,9
Sonstige südamerikanische Länder	96	+4,3	433	+56,3	0,6	4,5
<b>Australien, Neuseeland und Ozeanien</b>	<b>128</b>	<b>+21,9</b>	<b>499</b>	<b>+36,7</b>	<b>0,7</b>	<b>3,9</b>
<b>Ohne Angabe</b>	<b>2 185</b>	<b>+58,3</b>	<b>4 712</b>	<b>+56,5</b>	<b>6,7</b>	<b>2,2</b>

Anmerkungen siehe Seite 32.

## Noch: 2.4 Leistung der Beherbergungsstätten nach Reisegebieten und Herkunftsländern

**Oktober 2004**

Reisegebiet Herkunftsland (ständiger Wohnsitz)	Ankünfte		Übernachtungen			Mittlere Aufenthalts- dauer <sup>3)</sup>
	aller Gäste	Verän- derung <sup>1)</sup>	aller Gäste	Verän- derung <sup>1)</sup>	Anteil <sup>2)</sup>	
<b>Münsterland</b>	<b>108 788</b>	<b>–</b>	<b>237 745</b>	<b>–7,1</b>	<b>100</b>	<b>2,2</b>
<b>Bundesrepublik Deutschland</b>	<b>98 240</b>	<b>–1,7</b>	<b>215 304</b>	<b>–9,4</b>	<b>90,6</b>	<b>2,2</b>
<b>Ausland</b>	<b>10 548</b>	<b>+18,7</b>	<b>22 441</b>	<b>+21,7</b>	<b>9,4</b>	<b>2,1</b>
<b>Europa</b>	<b>8 470</b>	<b>+16,1</b>	<b>17 693</b>	<b>+17,6</b>	<b>78,8</b>	<b>2,1</b>
EU-Länder	6 739	+14,3	13 087	+13,9	58,3	1,9
Belgien	569	+11,6	898	–20,2	4,0	1,6
Dänemark	705	+15,4	1 044	–0,3	4,7	1,5
Finnland	84	–13,4	130	–22,6	0,6	1,5
Frankreich	487	+9,7	1 029	+25,0	4,6	2,1
Griechenland	67	+139,3	103	+83,9	0,5	1,5
Vereinigtes Königreich	790	+11,1	1 705	+7,2	7,6	2,2
Republik Irland	38	+35,7	90	+73,1	0,4	2,4
Italien	322	+15,4	644	+26,3	2,9	2,0
Luxemburg	50	–39,8	109	–6,0	0,5	2,2
Niederlande	2 654	+19,5	5 500	+25,7	24,5	2,1
Österreich	238	–23,0	635	–11,8	2,8	2,7
Portugal	40	–14,9	68	–8,1	0,3	1,7
Schweden	492	+56,2	627	+39,3	2,8	1,3
Spanien	203	–5,1	505	+34,7	2,3	2,5
Baltische Staaten	132	+112,9	249	+77,9	1,1	1,9
Island	2	–	8	+33,3	–	4,0
Norwegen	161	–1,8	313	–10,3	1,4	1,9
Polen	524	+87,8	1 855	+137,5	8,3	3,5
Russland	144	–0,7	676	+19,0	3,0	4,7
Schweiz	364	–6,7	751	–3,8	3,3	2,1
Tschechische Republik	66	–34,7	140	–48,7	0,6	2,1
Türkei	74	+19,4	135	+13,4	0,6	1,8
Ungarn	88	+91,3	159	–25,7	0,7	1,8
Sonstige europäische Länder	176	+18,9	320	–3,9	1,4	1,8
<b>Afrika</b>	<b>52</b>	<b>+26,8</b>	<b>317</b>	<b>+145,7</b>	<b>1,4</b>	<b>6,1</b>
Republik Südafrika	27	–6,9	99	+11,2	0,4	3,7
Sonstige afrikanische Länder	25	+108,3	218	+445,0	1,0	8,7
<b>Asien</b>	<b>498</b>	<b>+57,1</b>	<b>1 503</b>	<b>+94,7</b>	<b>6,7</b>	<b>3,0</b>
Arabische Golfstaaten	30	–23,1	127	+62,8	0,6	4,2
Volksrepublik China und Hongkong	77	+54,0	224	+54,5	1,0	2,9
Israel	35	+6,1	181	+178,5	0,8	5,2
Japan	123	+7,9	246	–5,4	1,1	2,0
Südkorea	31	+10,7	102	+82,1	0,5	3,3
Taiwan	116	x	286	x	1,3	2,5
Sonstige asiatische Länder	86	+100,0	337	+121,7	1,5	3,9
<b>Amerika</b>	<b>769</b>	<b>+29,2</b>	<b>1 754</b>	<b>+17,8</b>	<b>7,8</b>	<b>2,3</b>
Kanada	37	–51,9	197	+15,2	0,9	5,3
USA	669	+50,7	1 256	+10,2	5,6	1,9
Mittelamerika und Karibik	24	+140,0	183	+490,3	0,8	7,6
Brasilien	24	–38,5	83	–11,7	0,4	3,5
Sonstige südamerikanische Länder	15	–40,0	35	–34,0	0,2	2,3
<b>Australien, Neuseeland und Ozeanien</b>	<b>46</b>	<b>+39,4</b>	<b>118</b>	<b>+29,7</b>	<b>0,5</b>	<b>2,6</b>
<b>Ohne Angabe</b>	<b>713</b>	<b>+17,1</b>	<b>1 056</b>	<b>+16,3</b>	<b>4,7</b>	<b>1,5</b>

Anmerkungen siehe Seite 32.

## Noch: 2.4 Leistung der Beherbergungsstätten nach Reisegebieten und Herkunftsländern

**Oktober 2004**

Reisegebiet Herkunftsland (ständiger Wohnsitz)	Ankünfte		Übernachtungen			Mittlere Aufenthalts- dauer <sup>3)</sup>
	aller Gäste	Verän- derung <sup>1)</sup>	aller Gäste	Verän- derung <sup>1)</sup>	Anteil <sup>2)</sup>	
<b>Teutoburger Wald</b>	<b>150 513</b>	<b>+1,7</b>	<b>569 736</b>	<b>-2,1</b>	<b>100</b>	<b>3,8</b>
<b>Bundesrepublik Deutschland</b>	<b>136 757</b>	<b>+1,5</b>	<b>535 481</b>	<b>-2,5</b>	<b>94,0</b>	<b>3,9</b>
<b>Ausland</b>	<b>13 756</b>	<b>+4,6</b>	<b>34 255</b>	<b>+4,8</b>	<b>6,0</b>	<b>2,5</b>
<b>Europa</b>	<b>11 384</b>	<b>+7,5</b>	<b>27 895</b>	<b>+4,8</b>	<b>81,4</b>	<b>2,5</b>
EU-Länder	8 403	+6,9	20 472	+8,4	59,8	2,4
Belgien	382	+3,0	609	-13,0	1,8	1,6
Dänemark	543	-18,0	1 188	-6,4	3,5	2,2
Finnland	86	+3,6	175	+40,0	0,5	2,0
Frankreich	761	-7,4	1 356	-10,2	4,0	1,8
Griechenland	120	+135,3	292	+119,5	0,9	2,4
Vereinigtes Königreich	1 568	-5,0	3 667	-8,9	10,7	2,3
Republik Irland	124	+158,3	274	+109,2	0,8	2,2
Italien	501	-20,9	1 038	-18,5	3,0	2,1
Luxemburg	54	+10,2	91	-7,1	0,3	1,7
Niederlande	2 996	+36,9	9 096	+33,2	26,6	3,0
Österreich	518	-17,3	1 139	-2,3	3,3	2,2
Portugal	82	-26,1	251	-30,9	0,7	3,1
Schweden	379	+33,9	623	+20,5	1,8	1,6
Spanien	289	+3,2	673	-8,9	2,0	2,3
Baltische Staaten	146	+356,3	362	+156,7	1,1	2,5
Island	6	-57,1	20	+11,1	0,1	3,3
Norwegen	201	+33,1	359	+31,5	1,0	1,8
Polen	782	-11,3	2 908	+5,4	8,5	3,7
Russland	504	+2,9	1 208	-0,3	3,5	2,4
Schweiz	524	+1,2	913	-11,1	2,7	1,7
Tschechische Republik	275	+37,5	583	+42,9	1,7	2,1
Türkei	122	-3,9	206	-23,7	0,6	1,7
Ungarn	165	+48,6	269	-25,7	0,8	1,6
Sonstige europäische Länder	256	+25,5	595	-53,4	1,7	2,3
<b>Afrika</b>	<b>115</b>	<b>+57,5</b>	<b>271</b>	<b>+0,7</b>	<b>0,8</b>	<b>2,4</b>
Republik Südafrika	25	-	85	-11,5	0,2	3,4
Sonstige afrikanische Länder	90	+87,5	186	+7,5	0,5	2,1
<b>Asien</b>	<b>745</b>	<b>+26,7</b>	<b>2 239</b>	<b>+18,8</b>	<b>6,5</b>	<b>3,0</b>
Arabische Golfstaaten	31	+34,8	72	-21,7	0,2	2,3
Volksrepublik China und Hongkong	134	+8,1	744	+55,3	2,2	5,6
Israel	133	+160,8	258	+72,0	0,8	1,9
Japan	212	+26,2	517	+37,1	1,5	2,4
Südkorea	33	-52,9	91	-38,5	0,3	2,8
Taiwan	46	-4,2	170	+30,8	0,5	3,7
Sonstige asiatische Länder	156	+50,0	387	-23,8	1,1	2,5
<b>Amerika</b>	<b>727</b>	<b>+2,4</b>	<b>2 160</b>	<b>+29,3</b>	<b>6,3</b>	<b>3,0</b>
Kanada	84	+27,3	174	+4,8	0,5	2,1
USA	544	+3,0	1 556	+43,1	4,5	2,9
Mittelamerika und Karibik	15	+66,7	100	+455,6	0,3	6,7
Brasilien	26	-36,6	181	+19,9	0,5	7,0
Sonstige südamerikanische Länder	58	-12,1	149	-39,9	0,4	2,6
<b>Australien, Neuseeland und Ozeanien</b>	<b>64</b>	<b>+39,1</b>	<b>124</b>	<b>+42,5</b>	<b>0,4</b>	<b>1,9</b>
<b>Ohne Angabe</b>	<b>721</b>	<b>-37,5</b>	<b>1 566</b>	<b>-26,6</b>	<b>4,6</b>	<b>2,2</b>

Anmerkungen siehe Seite 32.

## Noch: 2.4 Leistung der Beherbergungsstätten nach Reisegebieten und Herkunftsländern

**Oktober 2004**

Reisegebiet Herkunftsland (ständiger Wohnsitz)	Ankünfte		Übernachtungen			Mittlere Aufenthalts- dauer <sup>3)</sup>
	aller Gäste	Verän- derung <sup>1)</sup>	aller Gäste	Verän- derung <sup>1)</sup>	Anteil <sup>2)</sup>	
<b>Sauerland</b>	<b>148 386</b>	<b>-10,6</b>	<b>572 727</b>	<b>-5,0</b>	<b>100</b>	<b>3,9</b>
<b>Bundesrepublik Deutschland</b>	<b>132 916</b>	<b>-9,0</b>	<b>511 024</b>	<b>-3,9</b>	<b>89,2</b>	<b>3,8</b>
<b>Ausland</b>	<b>15 470</b>	<b>-22,2</b>	<b>61 703</b>	<b>-13,6</b>	<b>10,8</b>	<b>4,0</b>
<b>Europa</b>	<b>14 380</b>	<b>-24,3</b>	<b>58 245</b>	<b>-15,7</b>	<b>94,4</b>	<b>4,1</b>
EU-Länder	13 358	-24,1	54 209	-14,6	87,9	4,1
Belgien	1 455	-20,8	3 737	-33,4	6,1	2,6
Dänemark	151	-28,4	336	-37,8	0,5	2,2
Finnland	37	-19,6	54	-72,7	0,1	1,5
Frankreich	282	+13,7	525	+17,4	0,9	1,9
Griechenland	85	+347,4	890	x	1,4	10,5
Vereinigtes Königreich	419	-15,7	1 078	-73,0	1,7	2,6
Republik Irland	34	+21,4	71	+1,4	0,1	2,1
Italien	215	-4,0	451	-6,6	0,7	2,1
Luxemburg	23	-80,8	45	-86,6	0,1	2,0
Niederlande	10 084	-27,3	45 742	-9,8	74,1	4,5
Österreich	280	+28,4	644	+32,0	1,0	2,3
Portugal	18	-45,5	38	-32,1	0,1	2,1
Schweden	144	+13,4	280	-5,1	0,5	1,9
Spanien	131	+12,9	318	+39,5	0,5	2,4
Baltische Staaten	35	-74,1	111	-73,3	0,2	3,2
Island	2	-75,0	5	-72,2	-	2,5
Norwegen	69	+68,3	137	+61,2	0,2	2,0
Polen	283	-25,5	2 101	-6,4	3,4	7,4
Russland	44	-51,6	132	-70,6	0,2	3,0
Schweiz	239	-16,1	599	-15,4	1,0	2,5
Tschechische Republik	155	-24,8	444	-40,9	0,7	2,9
Türkei	32	-40,7	126	+53,7	0,2	3,9
Ungarn	68	-20,0	173	-71,0	0,3	2,5
Sonstige europäische Länder	95	-25,8	208	-28,3	0,3	2,2
<b>Afrika</b>	<b>20</b>	<b>+66,7</b>	<b>51</b>	<b>+15,9</b>	<b>0,1</b>	<b>2,6</b>
Republik Südafrika	9	+12,5	25	+4,2	-	2,8
Sonstige afrikanische Länder	11	+175,0	26	+30,0	-	2,4
<b>Asien</b>	<b>154</b>	<b>-21,4</b>	<b>480</b>	<b>-22,8</b>	<b>0,8</b>	<b>3,1</b>
Arabische Golfstaaten	-	-	-	-	-	-
Volksrepublik China und Hongkong	61	+35,6	248	+169,6	0,4	4,1
Israel	9	-10,0	10	-77,8	-	1,1
Japan	57	-1,7	137	-12,2	0,2	2,4
Südkorea	6	-68,4	20	-52,4	-	3,3
Taiwan	9	-30,8	30	+36,4	-	3,3
Sonstige asiatische Länder	12	-72,1	35	-85,8	0,1	2,9
<b>Amerika</b>	<b>258</b>	<b>-3,4</b>	<b>658</b>	<b>-18,9</b>	<b>1,1</b>	<b>2,6</b>
Kanada	29	-17,1	115	-18,4	0,2	4,0
USA	196	+5,9	466	+9,9	0,8	2,4
Mittelamerika und Karibik	15	-44,4	36	-53,2	0,1	2,4
Brasilien	10	-16,7	23	-83,6	-	2,3
Sonstige südamerikanische Länder	8	-	18	-37,9	-	2,3
<b>Australien, Neuseeland und Ozeanien</b>	<b>7</b>	<b>-50,0</b>	<b>9</b>	<b>-70,0</b>	<b>-</b>	<b>1,3</b>
<b>Ohne Angabe</b>	<b>651</b>	<b>+69,1</b>	<b>2 260</b>	<b>+197,8</b>	<b>3,7</b>	<b>3,5</b>

Anmerkungen siehe Seite 32.

## Noch: 2.4 Leistung der Beherbergungsstätten nach Reisegebieten und Herkunftsländern

**Oktober 2004**

Reisegebiet Herkunftsland (ständiger Wohnsitz)	Ankünfte		Übernachtungen			Mittlere Aufenthalts- dauer <sup>3)</sup>
	aller Gäste	Verän- derung <sup>1)</sup>	aller Gäste	Verän- derung <sup>1)</sup>	Anteil <sup>2)</sup>	
<b>Siegerland-Wittgenstein</b>	<b>20 230</b>	<b>-9,2</b>	<b>84 278</b>	<b>-10,5</b>	<b>100</b>	<b>4,2</b>
<b>Bundesrepublik Deutschland</b>	<b>17 560</b>	<b>-6,8</b>	<b>77 908</b>	<b>-9,9</b>	<b>92,4</b>	<b>4,4</b>
<b>Ausland</b>	<b>2 670</b>	<b>-22,1</b>	<b>6 370</b>	<b>-17,3</b>	<b>7,6</b>	<b>2,4</b>
<b>Europa</b>	<b>1 938</b>	<b>-28,7</b>	<b>4 000</b>	<b>-37,0</b>	<b>62,8</b>	<b>2,1</b>
EU-Länder	1 492	-34,4	3 155	-43,1	49,5	2,1
Belgien	110	-17,3	185	-20,9	2,9	1,7
Dänemark	46	+43,8	84	+61,5	1,3	1,8
Finnland	23	-46,5	42	-37,3	0,7	1,8
Frankreich	111	-25,0	176	-16,6	2,8	1,6
Griechenland	5	-37,5	6	-40,0	0,1	1,2
Vereinigtes Königreich	92	-17,1	148	-15,9	2,3	1,6
Republik Irland	2	-75,0	4	-82,6	0,1	2,0
Italien	146	+22,7	194	+4,9	3,0	1,3
Luxemburg	8	-55,6	32	+60,0	0,5	4,0
Niederlande	772	-48,2	1 983	-53,5	31,1	2,6
Österreich	92	+13,6	184	+34,3	2,9	2,0
Portugal	3	-76,9	5	-64,3	0,1	1,7
Schweden	58	+38,1	72	-24,2	1,1	1,2
Spanien	24	-14,3	40	-16,7	0,6	1,7
Baltische Staaten	9	-52,6	9	-66,7	0,1	1,0
Island	4	+300,0	12	x	0,2	3,0
Norwegen	12	-36,8	14	-61,1	0,2	1,2
Polen	108	-3,6	196	-13,3	3,1	1,8
Russland	50	+19,0	101	+13,5	1,6	2,0
Schweiz	93	-15,5	148	-1,3	2,3	1,6
Tschechische Republik	63	+10,5	160	+73,9	2,5	2,5
Türkei	27	+50,0	45	+104,5	0,7	1,7
Ungarn	23	-34,3	43	-62,3	0,7	1,9
Sonstige europäische Länder	57	+96,6	117	+138,8	1,8	2,1
<b>Afrika</b>	<b>14</b>	<b>+27,3</b>	<b>33</b>	<b>+32,0</b>	<b>0,5</b>	<b>2,4</b>
Republik Südafrika	5	+66,7	8	+166,7	0,1	1,6
Sonstige afrikanische Länder	9	+12,5	25	+13,6	0,4	2,8
<b>Asien</b>	<b>333</b>	<b>-37,1</b>	<b>1 651</b>	<b>+79,5</b>	<b>25,9</b>	<b>5,0</b>
Arabische Golfstaaten	20	+122,2	121	+202,5	1,9	6,1
Volksrepublik China und Hongkong	156	-26,1	1 218	+136,0	19,1	7,8
Israel	9	-40,0	22	+46,7	0,3	2,4
Japan	40	-84,5	119	-58,1	1,9	3,0
Südkorea	9	-10,0	31	+55,0	0,5	3,4
Taiwan	21	+425,0	48	+300,0	0,8	2,3
Sonstige asiatische Länder	78	+254,5	92	+178,8	1,4	1,2
<b>Amerika</b>	<b>196</b>	<b>+62,0</b>	<b>342</b>	<b>+7,9</b>	<b>5,4</b>	<b>1,7</b>
Kanada	29	+26,1	37	-65,1	0,6	1,3
USA	143	+60,7	258	+36,5	4,1	1,8
Mittelamerika und Karibik	2	-33,3	3	-	-	1,5
Brasilien	16	+433,3	30	+87,5	0,5	1,9
Sonstige südamerikanische Länder	6	+100,0	14	+366,7	0,2	2,3
<b>Australien, Neuseeland und Ozeanien</b>	<b>4</b>	<b>+100,0</b>	<b>16</b>	<b>x</b>	<b>0,3</b>	<b>4,0</b>
<b>Ohne Angabe</b>	<b>185</b>	<b>+293,6</b>	<b>328</b>	<b>+272,7</b>	<b>5,1</b>	<b>1,8</b>

Anmerkungen siehe Seite 32.

## Noch: 2.4 Leistung der Beherbergungsstätten nach Reisegebieten und Herkunftsländern

**Oktober 2004**

Reisegebiet Herkunftsland (ständiger Wohnsitz)	Ankünfte		Übernachtungen			Mittlere Aufenthalts- dauer <sup>3)</sup>
	aller Gäste	Verän- derung <sup>1)</sup>	aller Gäste	Verän- derung <sup>1)</sup>	Anteil <sup>2)</sup>	
<b>Bergisches Land</b>	<b>129 142</b>	<b>+5,0</b>	<b>302 607</b>	<b>+4,0</b>	<b>100</b>	<b>2,3</b>
<b>Bundesrepublik Deutschland</b>	<b>106 864</b>	<b>+6,3</b>	<b>250 262</b>	<b>+3,1</b>	<b>82,7</b>	<b>2,3</b>
<b>Ausland</b>	<b>22 278</b>	<b>-0,6</b>	<b>52 345</b>	<b>+8,9</b>	<b>17,3</b>	<b>2,3</b>
<b>Europa</b>	<b>15 810</b>	<b>-2,6</b>	<b>34 822</b>	<b>+9,1</b>	<b>66,5</b>	<b>2,2</b>
EU-Länder	11 714	-4,7	25 144	+8,8	48,0	2,1
Belgien	816	-20,4	1 465	-16,4	2,8	1,8
Dänemark	724	+0,4	1 205	+10,9	2,3	1,7
Finnland	261	+31,2	598	+56,1	1,1	2,3
Frankreich	1 827	+7,5	3 184	-0,8	6,1	1,7
Griechenland	221	+21,4	673	+53,7	1,3	3,0
Vereinigtes Königreich	1 976	-20,4	4 366	-2,9	8,3	2,2
Republik Irland	76	-41,1	201	-12,6	0,4	2,6
Italien	1 811	+26,9	5 333	+68,7	10,2	2,9
Luxemburg	110	-4,3	228	-16,5	0,4	2,1
Niederlande	1 666	-12,5	3 268	-2,8	6,2	2,0
Österreich	749	-20,4	1 766	-11,0	3,4	2,4
Portugal	136	+38,8	287	+38,0	0,5	2,1
Schweden	647	+0,2	1 021	-2,3	2,0	1,6
Spanien	694	-4,5	1 549	+4,9	3,0	2,2
Baltische Staaten	167	-49,7	371	-40,4	0,7	2,2
Island	9	+12,5	26	+100,0	-	2,9
Norwegen	121	-16,0	218	-22,4	0,4	1,8
Polen	685	-9,9	1 653	+0,1	3,2	2,4
Russland	462	+40,9	1 094	+49,0	2,1	2,4
Schweiz	948	-0,8	2 112	+28,5	4,0	2,2
Tschechische Republik	593	+34,8	1 607	+46,9	3,1	2,7
Türkei	438	+44,6	963	+62,1	1,8	2,2
Ungarn	281	+62,4	779	+13,7	1,5	2,8
Sonstige europäische Länder	392	-21,9	855	-42,4	1,6	2,2
<b>Afrika</b>	<b>165</b>	<b>-48,8</b>	<b>443</b>	<b>-57,6</b>	<b>0,8</b>	<b>2,7</b>
Republik Südafrika	54	+22,7	178	+27,1	0,3	3,3
Sonstige afrikanische Länder	111	-60,1	265	-70,7	0,5	2,4
<b>Asien</b>	<b>1 999</b>	<b>+21,2</b>	<b>6 040</b>	<b>+16,1</b>	<b>11,5</b>	<b>3,0</b>
Arabische Golfstaaten	84	-25,0	304	+1,3	0,6	3,6
Volksrepublik China und Hongkong	598	+54,1	1 922	+51,8	3,7	3,2
Israel	235	+21,8	637	+54,2	1,2	2,7
Japan	463	+58,6	1 087	+24,2	2,1	2,3
Südkorea	83	+196,4	286	+142,4	0,5	3,4
Taiwan	133	+150,9	341	+80,4	0,7	2,6
Sonstige asiatische Länder	403	-30,9	1 463	-28,4	2,8	3,6
<b>Amerika</b>	<b>2 364</b>	<b>+36,8</b>	<b>6 242</b>	<b>+36,2</b>	<b>11,9</b>	<b>2,6</b>
Kanada	304	+102,7	624	+43,8	1,2	2,1
USA	1 719	+31,0	4 375	+32,0	8,4	2,5
Mittelamerika und Karibik	52	+40,5	186	+80,6	0,4	3,6
Brasilien	160	+5,3	635	+43,3	1,2	4,0
Sonstige südamerikanische Länder	129	+67,5	422	+46,5	0,8	3,3
<b>Australien, Neuseeland und Ozeanien</b>	<b>109</b>	<b>-45,8</b>	<b>313</b>	<b>-44,9</b>	<b>0,6</b>	<b>2,9</b>
<b>Ohne Angabe</b>	<b>1 831</b>	<b>-19,2</b>	<b>4 485</b>	<b>-6,1</b>	<b>8,6</b>	<b>2,4</b>

Anmerkungen siehe Seite 32.

## Noch: 2.4 Leistung der Beherbergungsstätten nach Reisegebieten und Herkunftsländern

**Oktober 2004**

Reisegebiet Herkunftsland (ständiger Wohnsitz)	Ankünfte		Übernachtungen			Mittlere Aufenthalts- dauer <sup>3)</sup>
	aller Gäste	Verän- derung <sup>1)</sup>	aller Gäste	Verän- derung <sup>1)</sup>	Anteil <sup>2)</sup>	
<b>Bonn und Rhein-Sieg-Kreis</b>	<b>104 735</b>	<b>+5,7</b>	<b>217 022</b>	<b>+3,7</b>	<b>100</b>	<b>2,1</b>
<b>Bundesrepublik Deutschland</b>	<b>89 552</b>	<b>+6,1</b>	<b>179 485</b>	<b>+3,3</b>	<b>82,7</b>	<b>2,0</b>
<b>Ausland</b>	<b>15 183</b>	<b>+2,9</b>	<b>37 537</b>	<b>+5,5</b>	<b>17,3</b>	<b>2,5</b>
<b>Europa</b>	<b>10 945</b>	<b>+3,7</b>	<b>25 591</b>	<b>+10,8</b>	<b>68,2</b>	<b>2,3</b>
EU-Länder	7 815	+3,3	16 524	+4,3	44,0	2,1
Belgien	1 027	+12,5	1 772	+3,7	4,7	1,7
Dänemark	230	-0,9	631	+91,8	1,7	2,7
Finnland	109	+43,4	282	+94,5	0,8	2,6
Frankreich	785	-14,0	1 694	-11,1	4,5	2,2
Griechenland	74	-52,9	195	-59,2	0,5	2,6
Vereinigtes Königreich	2 026	+20,7	4 385	+33,4	11,7	2,2
Republik Irland	82	+90,7	255	+183,3	0,7	3,1
Italien	723	-22,1	1 628	-28,3	4,3	2,3
Luxemburg	131	+19,1	203	+4,6	0,5	1,5
Niederlande	1 290	+6,6	2 504	+11,0	6,7	1,9
Österreich	594	+10,2	1 241	-14,5	3,3	2,1
Portugal	104	+89,1	256	+96,9	0,7	2,5
Schweden	261	-1,9	593	+0,2	1,6	2,3
Spanien	379	-15,2	885	-11,9	2,4	2,3
Baltische Staaten	79	-60,7	174	-68,0	0,5	2,2
Island	18	-53,8	46	-48,3	0,1	2,6
Norwegen	138	+72,5	323	+112,5	0,9	2,3
Polen	370	-6,8	750	-12,2	2,0	2,0
Russland	557	+60,5	3 016	+194,5	8,0	5,4
Schweiz	850	+16,9	1 544	+10,8	4,1	1,8
Tschechische Republik	398	+35,8	952	+72,2	2,5	2,4
Türkei	158	+10,5	388	-28,4	1,0	2,5
Ungarn	125	-38,4	286	-44,2	0,8	2,3
Sonstige europäische Länder	437	-20,8	1 588	+0,1	4,2	3,6
<b>Afrika</b>	<b>259</b>	<b>-20,6</b>	<b>1 038</b>	<b>+1,6</b>	<b>2,8</b>	<b>4,0</b>
Republik Südafrika	30	-63,9	123	-45,6	0,3	4,1
Sonstige afrikanische Länder	229	-5,8	915	+14,9	2,4	4,0
<b>Asien</b>	<b>1 889</b>	<b>+27,8</b>	<b>5 720</b>	<b>+21,1</b>	<b>15,2</b>	<b>3,0</b>
Arabische Golfstaaten	134	-41,2	851	-36,6	2,3	6,4
Volksrepublik China und Hongkong	405	-4,5	936	+8,8	2,5	2,3
Israel	77	-	211	+8,2	0,6	2,7
Japan	363	+26,0	732	+0,8	2,0	2,0
Südkorea	153	+350,0	328	+277,0	0,9	2,1
Taiwan	98	+250,0	375	+368,8	1,0	3,8
Sonstige asiatische Länder	659	+65,2	2 287	+59,6	6,1	3,5
<b>Amerika</b>	<b>1 214</b>	<b>-19,2</b>	<b>3 326</b>	<b>-27,4</b>	<b>8,9</b>	<b>2,7</b>
Kanada	92	-30,8	213	-46,2	0,6	2,3
USA	830	-5,6	2 314	-6,5	6,2	2,8
Mittelamerika und Karibik	40	-59,6	100	-74,2	0,3	2,5
Brasilien	118	-6,3	343	-15,5	0,9	2,9
Sonstige südamerikanische Länder	134	-49,4	356	-61,1	0,9	2,7
<b>Australien, Neuseeland und Ozeanien</b>	<b>112</b>	<b>+0,9</b>	<b>279</b>	<b>-1,1</b>	<b>0,7</b>	<b>2,5</b>
<b>Ohne Angabe</b>	<b>764</b>	<b>-2,9</b>	<b>1 583</b>	<b>-16,7</b>	<b>4,2</b>	<b>2,1</b>

Anmerkungen siehe Seite 32.

## Noch: 2.4 Leistung der Beherbergungsstätten nach Reisegebieten und Herkunftsländern

**Oktober 2004**

Reisegebiet Herkunftsland (ständiger Wohnsitz)	Ankünfte		Übernachtungen			Mittlere Aufenthalts- dauer <sup>3)</sup>
	aller Gäste	Verän- derung <sup>1)</sup>	aller Gäste	Verän- derung <sup>1)</sup>	Anteil <sup>2)</sup>	
<b>Köln</b>	<b>200 907</b>	<b>+7,9</b>	<b>381 847</b>	<b>+9,3</b>	<b>100</b>	<b>1,9</b>
<b>Bundesrepublik Deutschland</b>	<b>136 631</b>	<b>+7,0</b>	<b>239 026</b>	<b>+7,3</b>	<b>62,6</b>	<b>1,7</b>
<b>Ausland</b>	<b>64 276</b>	<b>+9,8</b>	<b>142 821</b>	<b>+12,9</b>	<b>37,4</b>	<b>2,2</b>
<b>Europa</b>	<b>44 338</b>	<b>+11,4</b>	<b>93 232</b>	<b>+9,4</b>	<b>65,3</b>	<b>2,1</b>
EU-Länder	35 908	+11,7	72 783	+5,6	51,0	2,0
Belgien	2 938	+37,9	4 729	+21,4	3,3	1,6
Dänemark	962	-14,2	2 217	-16,2	1,6	2,3
Finnland	548	-6,8	1 301	-6,1	0,9	2,4
Frankreich	3 409	-2,3	6 406	-7,5	4,5	1,9
Griechenland	396	-51,7	1 191	-55,1	0,8	3,0
Vereinigtes Königreich	11 050	+26,9	21 311	+27,3	14,9	1,9
Republik Irland	385	+15,3	841	+7,0	0,6	2,2
Italien	4 266	+11,7	10 736	+5,3	7,5	2,5
Luxemburg	469	+4,9	705	+16,1	0,5	1,5
Niederlande	5 014	+0,3	8 622	-11,1	6,0	1,7
Österreich	2 038	+12,7	4 280	+10,3	3,0	2,1
Portugal	348	+13,4	859	+18,6	0,6	2,5
Schweden	1 233	+24,8	2 592	+32,4	1,8	2,1
Spanien	2 852	+10,1	6 993	+2,8	4,9	2,5
Baltische Staaten	178	-4,8	500	+11,4	0,4	2,8
Island	140	+19,7	377	+26,9	0,3	2,7
Norwegen	494	+19,3	1 133	+53,7	0,8	2,3
Polen	788	+5,5	1 989	+43,2	1,4	2,5
Russland	945	+17,2	2 961	+20,8	2,1	3,1
Schweiz	3 171	+24,7	6 437	+33,8	4,5	2,0
Tschechische Republik	537	+13,5	1 029	+15,1	0,7	1,9
Türkei	1 087	+92,0	3 305	+131,6	2,3	3,0
Ungarn	288	-40,4	660	-32,2	0,5	2,3
Sonstige europäische Länder	802	-38,9	2 058	-29,6	1,4	2,6
<b>Afrika</b>	<b>432</b>	<b>-43,9</b>	<b>1 392</b>	<b>-34,3</b>	<b>1,0</b>	<b>3,2</b>
Republik Südafrika	163	+3,2	469	+0,9	0,3	2,9
Sonstige afrikanische Länder	269	-56,0	923	-44,2	0,6	3,4
<b>Asien</b>	<b>6 692</b>	<b>+14,0</b>	<b>19 393</b>	<b>+36,0</b>	<b>13,6</b>	<b>2,9</b>
Arabische Golfstaaten	650	+31,3	2 608	+12,5	1,8	4,0
Volksrepublik China und Hongkong	2 193	+35,6	4 179	+33,6	2,9	1,9
Israel	343	-15,9	877	-25,7	0,6	2,6
Japan	1 666	-2,9	4 880	+53,6	3,4	2,9
Südkorea	204	-23,3	576	+5,9	0,4	2,8
Taiwan	355	+95,1	2 307	+309,0	1,6	6,5
Sonstige asiatische Länder	1 281	+7,7	3 966	+18,5	2,8	3,1
<b>Amerika</b>	<b>6 553</b>	<b>-5,6</b>	<b>16 781</b>	<b>+1,9</b>	<b>11,7</b>	<b>2,6</b>
Kanada	558	-5,7	1 437	-10,9	1,0	2,6
USA	4 821	-1,7	11 738	+8,5	8,2	2,4
Mittelamerika und Karibik	293	-31,5	842	-9,1	0,6	2,9
Brasilien	394	-23,0	1 312	-27,7	0,9	3,3
Sonstige südamerikanische Länder	487	-4,1	1 452	+12,0	1,0	3,0
<b>Australien, Neuseeland und Ozeanien</b>	<b>846</b>	<b>+33,2</b>	<b>2 118</b>	<b>+21,0</b>	<b>1,5</b>	<b>2,5</b>
<b>Ohne Angabe</b>	<b>5 415</b>	<b>+19,5</b>	<b>9 905</b>	<b>+49,6</b>	<b>6,9</b>	<b>1,8</b>

Anmerkungen siehe Seite 32.



## Noch: 2.4 Leistung der Beherbergungsstätten nach Reisegebieten und Herkunftsländern

**Oktober 2004**

Reisegebiet Herkunftsland (ständiger Wohnsitz)	Ankünfte		Übernachtungen			Mittlere Aufenthalts- dauer <sup>3)</sup>
	aller Gäste	Verän- derung <sup>1)</sup>	aller Gäste	Verän- derung <sup>1)</sup>	Anteil <sup>2)</sup>	
<b>Düsseldorf</b>	<b>139 601</b>	<b>+3,3</b>	<b>260 935</b>	<b>-0,5</b>	<b>100</b>	<b>1,9</b>
<b>Bundesrepublik Deutschland</b>	<b>87 050</b>	<b>+8,2</b>	<b>146 934</b>	<b>+3,6</b>	<b>56,3</b>	<b>1,7</b>
<b>Ausland</b>	<b>52 551</b>	<b>-4,0</b>	<b>114 001</b>	<b>-5,3</b>	<b>43,7</b>	<b>2,2</b>
<b>Europa</b>	<b>33 847</b>	<b>-10,5</b>	<b>69 355</b>	<b>-12,4</b>	<b>60,8</b>	<b>2,0</b>
EU-Länder	26 995	-8,5	54 227	-9,8	47,6	2,0
Belgien	1 325	+11,9	2 233	+0,1	2,0	1,7
Dänemark	534	-52,6	993	-68,1	0,9	1,9
Finnland	1 228	-16,2	2 444	-25,9	2,1	2,0
Frankreich	2 624	-1,5	4 606	-10,3	4,0	1,8
Griechenland	815	-38,3	1 805	-44,3	1,6	2,2
Vereinigtes Königreich	5 852	-7,4	9 844	-13,5	8,6	1,7
Republik Irland	326	-33,1	679	-32,2	0,6	2,1
Italien	3 742	-7,0	10 304	+10,4	9,0	2,8
Luxemburg	213	-13,4	389	+7,2	0,3	1,8
Niederlande	4 108	+14,6	7 731	+16,8	6,8	1,9
Österreich	1 520	-7,9	3 795	+6,4	3,3	2,5
Portugal	426	+3,1	1 069	+6,4	0,9	2,5
Schweden	1 501	-12,9	2 590	-28,3	2,3	1,7
Spanien	2 781	-15,2	5 745	-7,4	5,0	2,1
Baltische Staaten	197	-31,8	455	-34,1	0,4	2,3
Island	48	-27,3	106	-62,3	0,1	2,2
Norwegen	416	-45,3	779	-48,0	0,7	1,9
Polen	516	+12,4	1 029	-7,3	0,9	2,0
Russland	1 049	-14,4	2 612	-28,9	2,3	2,5
Schweiz	1 934	-34,7	3 820	-26,9	3,4	2,0
Tschechische Republik	262	-27,0	562	-27,0	0,5	2,1
Türkei	1 004	+22,4	2 319	+19,4	2,0	2,3
Ungarn	226	-37,4	412	-59,8	0,4	1,8
Sonstige europäische Länder	1 200	+15,7	3 034	+5,3	2,7	2,5
<b>Afrika</b>	<b>718</b>	<b>-21,7</b>	<b>2 048</b>	<b>-16,8</b>	<b>1,8</b>	<b>2,9</b>
Republik Südafrika	231	-16,0	621	-8,7	0,5	2,7
Sonstige afrikanische Länder	487	-24,1	1 427	-20,0	1,3	2,9
<b>Asien</b>	<b>8 718</b>	<b>+7,2</b>	<b>20 698</b>	<b>+3,6</b>	<b>18,2</b>	<b>2,4</b>
Arabische Golfstaaten	1 562	+97,7	2 832	+15,3	2,5	1,8
Volksrepublik China und Hongkong	1 028	-2,5	2 234	+10,8	2,0	2,2
Israel	324	-36,1	915	-41,8	0,8	2,8
Japan	3 769	+7,4	9 112	+22,2	8,0	2,4
Südkorea	314	+17,2	782	+19,0	0,7	2,5
Taiwan	268	-6,6	1 011	-10,6	0,9	3,8
Sonstige asiatische Länder	1 453	-15,5	3 812	-18,8	3,3	2,6
<b>Amerika</b>	<b>6 357</b>	<b>+24,5</b>	<b>16 416</b>	<b>+25,9</b>	<b>14,4</b>	<b>2,6</b>
Kanada	523	-16,5	1 451	-20,1	1,3	2,8
USA	4 399	+23,1	10 506	+26,5	9,2	2,4
Mittelamerika und Karibik	339	+69,5	1 151	+66,1	1,0	3,4
Brasilien	754	+123,7	1 981	+89,0	1,7	2,6
Sonstige südamerikanische Länder	342	-7,8	1 327	+12,6	1,2	3,9
<b>Australien, Neuseeland und Ozeanien</b>	<b>584</b>	<b>-2,7</b>	<b>1 441</b>	<b>-6,2</b>	<b>1,3</b>	<b>2,5</b>
<b>Ohne Angabe</b>	<b>2 327</b>	<b>+8,8</b>	<b>4 043</b>	<b>-2,5</b>	<b>3,5</b>	<b>1,7</b>

Anmerkungen siehe Seite 32

## Noch: 2.4 Leistung der Beherbergungsstätten nach Reisegebieten und Herkunftsländern

**Oktober 2004**

Reisegebiet Herkunftsland (ständiger Wohnsitz)	Ankünfte		Übernachtungen			Mittlere Aufenthalts- dauer <sup>3)</sup>
	aller Gäste	Verän- derung <sup>1)</sup>	aller Gäste	Verän- derung <sup>1)</sup>	Anteil <sup>2)</sup>	
<b>Ruhrgebiet</b>	<b>215 283</b>	<b>+9,2</b>	<b>444 323</b>	<b>+14,9</b>	<b>100</b>	<b>2,1</b>
<b>Bundesrepublik Deutschland</b>	<b>182 355</b>	<b>+7,4</b>	<b>371 492</b>	<b>+12,6</b>	<b>83,6</b>	<b>2,0</b>
<b>Ausland</b>	<b>32 928</b>	<b>+20,8</b>	<b>72 831</b>	<b>+28,8</b>	<b>16,4</b>	<b>2,2</b>
<b>Europa</b>	<b>26 624</b>	<b>+19,5</b>	<b>54 950</b>	<b>+24,0</b>	<b>75,4</b>	<b>2,1</b>
EU-Länder	18 621	+20,6	37 866	+26,3	52,0	2,0
Belgien	1 248	+23,2	2 331	+44,1	3,2	1,9
Dänemark	973	+32,7	1 738	+19,6	2,4	1,8
Finnland	339	-4,8	580	-17,1	0,8	1,7
Frankreich	2 467	+64,1	4 442	+70,6	6,1	1,8
Griechenland	296	+6,5	1 511	+144,9	2,1	5,1
Vereinigtes Königreich	3 073	+45,2	6 752	+49,2	9,3	2,2
Republik Irland	126	-13,7	226	-33,9	0,3	1,8
Italien	1 727	+33,4	4 322	+53,6	5,9	2,5
Luxemburg	207	-13,0	368	-0,8	0,5	1,8
Niederlande	3 708	-11,4	6 824	-15,4	9,4	1,8
Österreich	1 663	+10,4	3 576	+4,3	4,9	2,2
Portugal	398	+72,3	842	+85,9	1,2	2,1
Schweden	1 481	+29,8	2 241	+43,3	3,1	1,5
Spanien	915	+31,1	2 113	+47,7	2,9	2,3
Baltische Staaten	241	-31,1	463	-25,0	0,6	1,9
Island	38	+35,7	84	+27,3	0,1	2,2
Norwegen	330	+75,5	556	+72,7	0,8	1,7
Polen	1 474	-	3 168	+13,4	4,3	2,1
Russland	891	+7,1	2 725	+1,6	3,7	3,1
Schweiz	2 093	+39,6	4 206	+45,9	5,8	2,0
Tschechische Republik	552	+61,9	1 068	+51,9	1,5	1,9
Türkei	635	-44,2	1 383	-30,5	1,9	2,2
Ungarn	348	+130,5	791	+124,1	1,1	2,3
Sonstige europäische Länder	1 401	+65,6	2 640	+37,9	3,6	1,9
<b>Afrika</b>	<b>266</b>	<b>+34,3</b>	<b>908</b>	<b>+88,0</b>	<b>1,2</b>	<b>3,4</b>
Republik Südafrika	84	+58,5	222	+68,2	0,3	2,6
Sonstige afrikanische Länder	182	+25,5	686	+95,4	0,9	3,8
<b>Asien</b>	<b>3 005</b>	<b>+70,6</b>	<b>9 288</b>	<b>+92,4</b>	<b>12,8</b>	<b>3,1</b>
Arabische Golfstaaten	459	+200,0	1 513	+132,4	2,1	3,3
Volksrepublik China und Hongkong	483	+4,1	1 401	+0,3	1,9	2,9
Israel	218	+142,2	693	+233,2	1,0	3,2
Japan	555	+67,7	1 272	+72,8	1,7	2,3
Südkorea	210	+377,3	1 084	x	1,5	5,2
Taiwan	211	+90,1	650	+54,4	0,9	3,1
Sonstige asiatische Länder	869	+53,0	2 675	+107,5	3,7	3,1
<b>Amerika</b>	<b>2 338</b>	<b>+30,4</b>	<b>6 363</b>	<b>+30,0</b>	<b>8,7</b>	<b>2,7</b>
Kanada	247	+81,6	599	+45,0	0,8	2,4
USA	1 604	+23,8	4 372	+28,5	6,0	2,7
Mittelamerika und Karibik	96	+14,3	329	+42,4	0,5	3,4
Brasilien	219	+30,4	498	-11,4	0,7	2,3
Sonstige südamerikanische Länder	172	+57,8	565	+98,2	0,8	3,3
<b>Australien, Neuseeland und Ozeanien</b>	<b>176</b>	<b>+128,6</b>	<b>408</b>	<b>+83,0</b>	<b>0,6</b>	<b>2,3</b>
<b>Ohne Angabe</b>	<b>519</b>	<b>-54,6</b>	<b>914</b>	<b>-49,5</b>	<b>1,3</b>	<b>1,8</b>

Anmerkungen siehe Seite 32.

## Noch: 2.4 Leistung der Beherbergungsstätten nach Reisegebieten und Herkunftsländern

**Oktober 2004**

Reisegebiet Herkunftsland (ständiger Wohnsitz)	Ankünfte		Übernachtungen			Mittlere Aufenthalts- dauer <sup>3)</sup>
	aller Gäste	Verän- derung <sup>1)</sup>	aller Gäste	Verän- derung <sup>1)</sup>	Anteil <sup>2)</sup>	
<b>Nordrhein-Westfalen</b>	<b>1 482 317</b>	<b>+3,4</b>	<b>3 682 650</b>	<b>+2,4</b>	<b>100</b>	<b>2,5</b>
<b>Bundesrepublik Deutschland</b>	<b>1 200 329</b>	<b>+3,0</b>	<b>3 014 335</b>	<b>+1,1</b>	<b>81,9</b>	<b>2,5</b>
<b>Ausland</b>	<b>281 988</b>	<b>+5,3</b>	<b>668 315</b>	<b>+8,6</b>	<b>18,1</b>	<b>2,4</b>
<b>Europa</b>	<b>207 958</b>	<b>+4,1</b>	<b>475 407</b>	<b>+5,2</b>	<b>71,1</b>	<b>2,3</b>
EU-Länder	164 066	+4,3	368 926	+4,7	55,2	2,2
Belgien	14 604	+11,2	27 752	-0,3	4,2	1,9
Dänemark	6 015	-6,0	11 502	-11,4	1,7	1,9
Finnland	2 995	-5,9	6 171	-10,4	0,9	2,1
Frankreich	16 299	+11,9	30 132	+9,3	4,5	1,8
Griechenland	2 317	-26,2	7 384	-13,9	1,1	3,2
Vereinigtes Königreich	31 345	+10,2	63 313	+7,7	9,5	2,0
Republik Irland	1 327	-5,9	2 972	-4,3	0,4	2,2
Italien	15 704	+7,6	41 180	+17,5	6,2	2,6
Luxemburg	1 551	-7,9	2 729	-3,4	0,4	1,8
Niederlande	44 817	+0,1	115 781	+2,2	17,3	2,6
Österreich	9 382	+2,5	21 515	+5,7	3,2	2,3
Portugal	1 725	+15,2	4 167	+24,1	0,6	2,4
Schweden	6 878	+10,3	12 204	+5,6	1,8	1,8
Spanien	9 107	-0,6	22 124	+9,2	3,3	2,4
Baltische Staaten	1 426	-22,1	3 353	-24,6	0,5	2,4
Island	298	-6,9	758	-12,1	0,1	2,5
Norwegen	2 199	-2,7	4 333	-0,3	0,6	2,0
Polen	6 621	-	18 449	+12,6	2,8	2,8
Russland	5 382	+7,4	17 007	+13,7	2,5	3,2
Schweiz	11 891	+4,5	23 961	+13,8	3,6	2,0
Tschechische Republik	3 519	+15,0	7 949	+19,4	1,2	2,3
Türkei	4 487	+3,7	11 352	+17,2	1,7	2,5
Ungarn	1 991	+2,9	4 573	-18,3	0,7	2,3
Sonstige europäische Länder	6 078	+7,3	14 746	-4,3	2,2	2,4
<b>Afrika</b>	<b>2 730</b>	<b>-23,2</b>	<b>8 923</b>	<b>-7,7</b>	<b>1,3</b>	<b>3,3</b>
Republik Südafrika	704	-11,2	2 079	-5,0	0,3	3,0
Sonstige afrikanische Länder	2 026	-26,7	6 844	-8,5	1,0	3,4
<b>Asien</b>	<b>29 440</b>	<b>+11,3</b>	<b>82 725</b>	<b>+24,7</b>	<b>12,4</b>	<b>2,8</b>
Arabische Golfstaaten	3 786	+36,9	11 050	+16,7	1,7	2,9
Volksrepublik China und Hongkong	6 090	+18,9	16 310	+37,1	2,4	2,7
Israel	1 557	-26,4	4 534	-11,5	0,7	2,9
Japan	7 910	+9,4	20 059	+28,2	3,0	2,5
Südkorea	1 424	+16,2	4 614	+51,4	0,7	3,2
Taiwan	1 357	+68,4	5 664	+102,6	0,8	4,2
Sonstige asiatische Länder	7 316	+1,7	20 494	+11,7	3,1	2,8
<b>Amerika</b>	<b>23 778</b>	<b>+13,1</b>	<b>63 785</b>	<b>+15,8</b>	<b>9,5</b>	<b>2,7</b>
Kanada	2 264	+7,5	5 991	-4,5	0,9	2,6
USA	16 962	+14,3	42 791	+18,5	6,4	2,5
Mittelamerika und Karibik	986	-0,4	3 369	+22,2	0,5	3,4
Brasilien	2 050	+34,3	6 581	+27,6	1,0	3,2
Sonstige südamerikanische Länder	1 516	-3,2	5 053	+5,3	0,8	3,3
<b>Australien, Neuseeland und Ozeanien</b>	<b>2 134</b>	<b>+13,2</b>	<b>5 424</b>	<b>+6,5</b>	<b>0,8</b>	<b>2,5</b>
<b>Ohne Angabe</b>	<b>15 948</b>	<b>+6,1</b>	<b>32 051</b>	<b>+17,6</b>	<b>4,8</b>	<b>2,0</b>

Anmerkungen siehe Seite 32

## 3.1 Leistung der Beherbergungs

Januar bis

Amtliche Schlüsselnummer	Verwaltungsbezirk	Mittlere Auslastung		Mittlere Aufenthaltsdauer <sup>1)</sup>	
		der angebotenen Zimmer <sup>2)</sup>	der angebotenen Betten <sup>3)</sup>	aller Gäste	ausländischer Gäste
	<b>Kreisfreie Städte</b>				
<b>111 000</b>	<b>Düsseldorf</b>	<b>51,4</b>	<b>40,3</b>	<b>1,8</b>	<b>2,0</b>
<b>112 000</b>	<b>Duisburg</b>	<b>46,9</b>	<b>37,0</b>	<b>2,1</b>	<b>2,6</b>
<b>113 000</b>	<b>Essen</b>	<b>46,5</b>	<b>39,1</b>	<b>2,4</b>	<b>2,4</b>
<b>114 000</b>	<b>Krefeld</b>	<b>46,5</b>	<b>33,9</b>	<b>2,1</b>	<b>2,3</b>
<b>116 000</b>	<b>Mönchengladbach</b>	<b>41,0</b>	<b>32,7</b>	<b>1,9</b>	<b>2,4</b>
<b>117 000</b>	<b>Mülheim an der Ruhr</b>	<b>40,8</b>	<b>30,0</b>	<b>1,9</b>	<b>2,6</b>
<b>119 000</b>	<b>Oberhausen</b>	<b>44,8</b>	<b>33,1</b>	<b>1,7</b>	<b>2,0</b>
<b>120 000</b>	<b>Remscheid</b>	<b>43,9</b>	<b>32,9</b>	<b>1,7</b>	<b>1,6</b>
<b>122 000</b>	<b>Solingen</b>	<b>31,2</b>	<b>27,5</b>	<b>2,2</b>	<b>3,0</b>
<b>124 000</b>	<b>Wuppertal</b>	<b>45,3</b>	<b>35,5</b>	<b>2,3</b>	<b>2,2</b>
	<b>Kreis Kleve</b>	<b>46,3</b>	<b>33,2</b>	<b>2,1</b>	<b>1,9</b>
154 004	Bedburg-Hau	12,2	10,8	1,6	1,8
154 008	Emmerich am Rhein, Stadt	43,8	25,8	2,0	1,8
154 012	Geldern, Stadt	47,5	47,5	3,8	1,6
154 016	Goch, Stadt	53,6	31,2	1,8	1,7
154 020	Issum	-	-	-	-
154 024	Kalkar, Stadt	56,3	40,3	1,9	1,8
154 028	Kerken	27,6	16,3	1,7	1,2
154 032	Kevelaer, Stadt	34,1	26,4	1,8	1,7
154 036	Kleve, Stadt	45,6	36,5	1,9	2,2
154 040	Kranenburg	.	.	.	.
154 044	Rees, Stadt	41,2	13,8	1,9	2,3
154 048	Rheurdt	13,1	25,9	2,3	4,8
154 052	Straelen, Stadt	51,7	37,5	2,0	2,3
154 056	Uedem	.	.	.	.
154 060	Wachtendonk	45,7	26,9	1,5	1,5
154 064	Weeze	18,1	28,1	2,7	1,3
	<b>Kreis Mettmann</b>	<b>44,0</b>	<b>34,2</b>	<b>1,9</b>	<b>2,2</b>
158 004	Erkrath, Stadt	35,8	26,1	2,0	2,6
158 008	Haan, Stadt	35,0	36,6	2,5	2,3
158 012	Heiligenhaus, Stadt	33,2	26,8	1,7	2,1
158 016	Hilden, Stadt	45,8	39,3	2,0	2,4
158 020	Langenfeld (Rhld.), Stadt	40,1	29,4	1,7	2,4
158 024	Mettmann, Stadt	43,5	29,5	1,9	2,0
158 026	Monheim am Rhein, Stadt	39,0	31,9	1,9	1,9
158 028	Ratingen, Stadt	49,5	38,5	1,9	2,3
158 032	Velbert, Stadt	45,5	29,8	1,7	1,7
158 036	Wülfrath, Stadt	24,1	19,8	1,9	2,5
	<b>Rhein-Kreis Neuss</b>	<b>42,1</b>	<b>32,4</b>	<b>2,0</b>	<b>2,4</b>
162 004	Dormagen, Stadt	30,9	23,8	1,8	2,0
162 008	Grevenbroich, Stadt	37,3	29,0	2,5	3,1
162 012	Jüchen	.	.	.	.
162 016	Kaarst, Stadt	49,0	38,4	2,0	2,5
162 020	Korschenbroich, Stadt	.	.	.	.
162 022	Meerbusch, Stadt	38,7	26,5	1,8	2,5
162 024	Neuss, Stadt	46,6	35,4	2,0	2,3
162 028	Rommerskirchen	35,7	30,1	2,8	3,1
	<b>Kreis Viersen</b>	<b>38,9</b>	<b>29,0</b>	<b>2,1</b>	<b>2,3</b>
166 004	Brüggen	35,8	25,5	2,0	2,5
166 008	Grefrath	.	.	.	.
166 012	Kempen, Stadt	32,6	24,0	1,9	2,3
166 016	Nettetal, Stadt	36,1	38,0	2,3	2,1
166 020	Niederkrüchten	36,2	9,8	2,6	2,8
166 024	Schwalmtal	.	.	.	.
166 028	Tönisvorst, Stadt	24,0	17,6	1,8	3,1
166 032	Viersen, Stadt	35,7	26,6	1,8	2,0
166 036	Willich, Stadt	46,3	28,7	2,4	2,6
	<b>Kreis Wesel</b>	<b>41,8</b>	<b>23,1</b>	<b>2,5</b>	<b>2,2</b>
170 004	Alpen	.	.	.	.
170 008	Dinslaken, Stadt	37,5	19,4	2,3	2,7
170 012	Hamminkeln, Stadt	35,3	18,0	1,7	2,3
170 016	Hünxe	43,0	5,9	1,8	1,4

1) mittlere Aufenthaltsdauer (in Tagen) = Übernachtungen / Ankünfte – 2) mittlere Auslastung der angebotenen Zimmer = (belegte Zimmertage / angebotene Zimmer) \* 100 – 3) mittlere Auslastung der angebotenen Betten = (belegte Bettentage / angebotene Betten) \* 100 – 4) Veränderung gegenüber dem Vorjahresmonat in %

## stätten nach Verwaltungsbezirken

Oktober 2004

Ankünfte				Übernachtungen				Amtliche Schlüsselnummer
aller Gäste	Veränderung <sup>4)</sup>	ausländischer Gäste	Veränderung <sup>4)</sup>	aller Gäste	Veränderung <sup>4)</sup>	ausländischer Gäste	Veränderung <sup>4)</sup>	
<b>1 171 297</b>	<b>+11,2</b>	<b>434 495</b>	<b>+11,7</b>	<b>2 121 433</b>	<b>+9,3</b>	<b>877 376</b>	<b>+11,1</b>	<b>111 000</b>
136 722	+4,2	22 707	+15,8	290 585	+10,8	58 021	+34,7	112 000
343 595	+7,4	61 929	+16,6	810 087	+8,4	147 547	+20,2	113 000
92 570	+1,6	20 868	+0,9	189 880	+2,9	48 099	+6,8	114 000
90 767	+4,1	18 938	+7,0	175 351	+5,1	44 762	+14,8	116 000
67 741	+12,9	8 247	+19,7	130 588	+12,7	21 386	+25,0	117 000
92 008	+14,4	11 463	+9,3	152 198	+9,3	22 388	+11,4	119 000
55 603	+7,4	13 298	+8,7	92 605	+12,4	21 407	+4,6	120 000
48 352	-0,8	7 747	-6,2	107 147	+3,6	22 934	+7,3	122 000
120 488	+3,1	20 600	+12,0	275 331	+7,8	45 424	+15,2	124 000
<b>315 836</b>	<b>+9,6</b>	<b>64 271</b>	<b>+15,6</b>	<b>662 594</b>	<b>+8,1</b>	<b>121 302</b>	<b>+7,3</b>	<b>154 000</b>
1 171	+10,8	109	+25,3	1 884	-0,4	192	+27,2	154 004
13 290	+2,8	3 990	+14,5	25 941	+4,9	7 213	+13,8	154 008
18 924	+2,7	1 496	-4,8	71 689	+4,0	2 440	-8,0	154 012
15 549	+3,5	1 560	+50,3	28 458	+6,5	2 623	+33,0	154 016
101 116	+17,8	40 013	+19,8	197 059	+12,5	73 370	+14,1	154 020
13 268	+3,9	612	+7,2	23 213	+14,9	726	-10,6	154 024
39 275	+21,6	5 032	+25,5	70 075	+23,0	8 443	+42,5	154 028
51 600	+2,6	7 110	-5,5	99 826	-3,3	15 873	-27,4	154 032
11 278	+14,4	1 003	-32,4	21 039	+21,5	2 318	-27,3	154 036
5 876	+0,1	421	-7,9	13 468	+18,4	2 009	+24,4	154 040
15 155	-3,6	1 639	+37,3	29 896	-3,1	3 767	+49,4	154 044
3 108	+4,5	203	+103,0	4 518	+16,8	311	+52,5	154 048
2 331	-5,6	96	x	6 372	-11,1	124	x	154 052
<b>370 341</b>	<b>+9,0</b>	<b>78 902</b>	<b>+16,5</b>	<b>703 700</b>	<b>+7,1</b>	<b>172 270</b>	<b>+18,6</b>	<b>154 056</b>
15 467	+5,1	2 933	+12,9	31 205	+6,5	7 522	+23,6	154 060
18 270	+0,4	2 425	+13,5	45 251	-8,7	5 563	+22,5	154 064
11 721	+22,4	2 018	+34,4	19 348	+20,5	4 322	+17,3	158 004
50 327	+4,5	9 004	+36,0	101 642	+10,8	21 336	+47,4	158 008
17 496	-3,9	1 897	+18,4	29 763	-1,6	4 484	+23,9	158 012
47 447	+4,3	6 929	-4,2	89 103	+1,9	14 010	-5,0	158 016
23 895	+21,0	10 413	+27,1	46 497	+13,0	19 831	+28,9	158 020
154 129	+11,5	37 704	+9,3	286 646	+10,4	85 742	+15,2	158 024
29 860	+17,8	5 466	+67,7	50 929	+6,6	9 178	+14,7	158 026
1 729	-10,3	113	+7,6	3 316	-18,8	282	-5,7	158 028
<b>260 254</b>	<b>+6,1</b>	<b>58 662</b>	<b>+1,7</b>	<b>520 030</b>	<b>+6,4</b>	<b>138 621</b>	<b>+10,1</b>	<b>158 032</b>
26 188	-0,7	5 863	-9,9	48 315	-8,6	11 912	+1,5	158 036
12 621	-0,9	3 365	-2,2	31 472	-4,4	10 411	-2,4	162 000
32 994	+15,9	6 013	+1,1	66 873	+19,3	15 318	+7,2	162 004
25 671	+4,5	4 679	+4,3	47 219	+13,1	11 627	+18,2	162 008
155 023	+5,4	38 147	+2,9	309 169	+6,3	88 119	+12,0	162 012
3 116	-5,9	122	-3,2	8 647	-0,9	378	+5,0	162 016
<b>120 734</b>	<b>+3,9</b>	<b>10 133</b>	<b>+4,8</b>	<b>256 514</b>	<b>+0,1</b>	<b>22 811</b>	<b>-11,7</b>	<b>162 020</b>
19 028	+11,8	1 078	+46,9	38 249	+7,6	2 745	+40,5	162 024
5 120	-	861	-19,4	9 926	-9,0	2 007	-39,1	166 000
48 154	+1,6	1 630	-6,0	111 638	-3,6	3 440	-56,1	166 004
3 300	+0,9	484	-18,2	8 462	+15,2	1 378	-9,9	166 008
3 125	+28,8	266	+0,8	5 498	+13,5	826	+0,4	166 012
11 016	+0,1	1 363	-19,3	20 259	+5,3	2 675	-22,0	166 016
15 764	+13,3	2 302	+15,3	37 929	+12,2	6 037	+38,2	166 020
<b>227 174</b>	<b>+7,1</b>	<b>25 913</b>	<b>-21,0</b>	<b>559 529</b>	<b>+8,1</b>	<b>57 705</b>	<b>-1,9</b>	<b>166 024</b>
13 172	+7,8	1 202	+27,5	30 422	-26,5	3 269	+96,1	166 028
10 720	-2,5	546	+11,7	18 721	-13,1	1 255	+37,2	170 000
4 667	-8,0	1 402	-11,0	8 352	+0,4	1 900	+0,5	170 004

ne Zimmertage) \* 100; die mittlere Auslastung wird nur für die Betriebe der klassischen Hotellerie berechnet – 3) mittlere Auslastung der angebotenen Bet-

Januar bis

Amtliche Schlüsselnummer	Verwaltungsbezirk	Mittlere Auslastung		Mittlere Aufenthaltsdauer <sup>1)</sup>	
		der angebotenen Zimmer <sup>2)</sup>	der angebotenen Betten <sup>3)</sup>	aller Gäste	ausländischer Gäste
	<b>Noch: Kreis Wesel</b>				
170 020	Kamp-Lintfort, Stadt	37,4	29,7	3,0	3,5
170 024	Moers, Stadt	48,5	36,2	1,8	2,0
170 028	Neukirchen-Vluyn, Stadt	54,9	35,7	1,9	2,9
170 032	Rheinberg, Stadt	.	.	.	.
170 036	Schermbeck	44,9	34,6	2,0	1,9
170 040	Sonsbeck	15,2	20,9	3,0	3,1
170 044	Voerde (Niederrhein), Stadt	36,5	24,9	2,3	2,8
170 048	Wesel, Stadt	39,2	20,6	3,5	2,6
170 052	Xanten, Stadt	46,9	28,0	1,8	1,8
<b>100 000</b>	<b>Reg.-Bez. Düsseldorf</b>	<b>46,2</b>	<b>34,3</b>	<b>2,0</b>	<b>2,1</b>
	<b>Kreisfreie Städte</b>				
<b>313 000</b>	<b>Aachen</b>	<b>53,7</b>	<b>47,0</b>	<b>2,2</b>	<b>2,0</b>
<b>314 000</b>	<b>Bonn</b>	<b>52,0</b>	<b>39,2</b>	<b>1,9</b>	<b>2,4</b>
<b>315 000</b>	<b>Köln</b>	<b>53,2</b>	<b>40,7</b>	<b>1,8</b>	<b>2,1</b>
<b>316 000</b>	<b>Leverkusen</b>	<b>48,3</b>	<b>35,2</b>	<b>1,9</b>	<b>2,1</b>
<b>354 000</b>	<b>Kreis Aachen</b>	<b>33,6</b>	<b>26,0</b>	<b>2,6</b>	<b>2,4</b>
354 004	Alsdorf, Stadt	.	.	.	.
354 008	Baesweiler, Stadt	.	.	.	.
354 012	Eschweiler, Stadt	34,4	27,4	2,1	2,2
354 016	Herzogenrath, Stadt	33,7	35,6	1,7	2,6
354 020	Monschau, Stadt	34,6	25,0	2,6	2,3
354 024	Roetgen	39,5	17,3	1,7	1,6
354 028	Simmerath	36,5	28,4	3,5	2,9
354 032	Stolberg (Rhld.), Stadt	28,2	23,4	2,0	2,0
354 036	Würselen, Stadt	31,3	22,5	1,7	1,9
<b>358 000</b>	<b>Kreis Düren</b>	<b>36,9</b>	<b>19,4</b>	<b>2,3</b>	<b>2,6</b>
358 004	Aldenhoven	.	.	.	.
358 008	Düren, Stadt	44,8	32,6	1,8	2,3
358 012	Heimbach, Stadt	21,5	8,2	2,6	2,7
358 016	Hürtgenwald	47,1	23,0	2,3	2,3
358 020	Inden	.	.	.	.
358 024	Jülich, Stadt	45,2	35,8	2,4	3,1
358 028	Kreuzau	28,8	28,7	2,6	5,6
358 032	Langerwehe	-	-	-	-
358 036	Linnich, Stadt	.	.	.	.
358 040	Merzenich	-	-	-	-
358 044	Nideggen, Stadt	25,6	21,9	2,6	3,0
358 048	Niederzier	20,9	14,6	2,8	-
358 052	Nörvenich	-	-	-	-
358 056	Titz	-	-	-	-
358 060	Vettweiß	.	.	.	.
<b>362 000</b>	<b>Rhein-Erft-Kreis</b>	<b>41,5</b>	<b>36,2</b>	<b>2,2</b>	<b>2,2</b>
362 004	Bedburg, Stadt	.	.	.	.
362 008	Bergheim, Stadt	25,0	17,2	2,3	3,6
362 012	Brühl, Stadt	46,2	27,0	1,7	1,7
362 016	Elsdorf	.	.	.	.
362 020	Erfstadt, Stadt	17,1	18,8	2,1	2,5
362 024	Frechen, Stadt	47,3	37,1	1,9	1,8
362 028	Hürth, Stadt	50,2	64,0	2,6	2,6
362 032	Kerpen, Stadt	42,1	28,4	1,8	2,0
362 036	Pulheim, Stadt	36,5	28,0	2,0	1,9
362 040	Wesseling, Stadt	37,0	30,3	2,6	3,5
<b>366 000</b>	<b>Kreis Euskirchen</b>	<b>25,7</b>	<b>28,3</b>	<b>3,1</b>	<b>3,6</b>
366 004	Bad Münstereifel, Stadt	26,1	29,7	2,7	3,4
366 008	Blankenheim	17,7	24,2	2,6	2,4
366 012	Dahlem	11,6	27,0	2,5	1,8
366 016	Euskirchen, Stadt	29,5	34,2	2,4	2,4
366 020	Hellenthal	27,7	21,7	2,8	2,6
366 024	Kall	19,0	29,0	2,6	3,4
366 028	Mechernich, Stadt	21,1	19,0	2,3	2,8
366 032	Nettersheim	27,4	54,4	6,5	17,8

Anmerkungen siehe Seite 44.

## stätten nach Verwaltungsbezirken

Oktober 2004

Ankünfte				Übernachtungen				Amtliche Schlüsselnummer
aller Gäste	Veränderung <sup>4)</sup>	ausländischer Gäste	Veränderung <sup>4)</sup>	aller Gäste	Veränderung <sup>4)</sup>	ausländischer Gäste	Veränderung <sup>4)</sup>	
7 396	-8,1	1 800	+34,0	22 388	+10,2	6 235	+71,1	170 020
46 716	-7,0	6 115	-56,2	85 062	+7,0	12 527	-36,1	170 024
7 668	+145,7	545	+194,6	14 820	+201,7	1 605	+313,7	170 028
.	.	.	.	.	.	.	.	170 032
31 436	-6,0	6 639	+12,2	62 145	-4,2	12 788	+16,7	170 036
6 139	+8,0	268	+38,1	18 172	-7,4	822	+32,8	170 040
5 658	+31,8	410	+8,5	12 882	+59,8	1 129	+92,7	170 044
70 126	+27,8	4 166	-14,9	244 689	+20,2	10 971	-14,9	170 048
20 384	-4,8	2 305	+2,2	36 495	-8,1	4 186	-0,4	170 052
<b>3 513 482</b>	<b>+8,4</b>	<b>858 173</b>	<b>+10,0</b>	<b>7 047 572</b>	<b>+7,9</b>	<b>1 822 053</b>	<b>+12,0</b>	<b>100 000</b>
<b>280 477</b>	<b>+11,7</b>	<b>67 486</b>	<b>+10,2</b>	<b>615 977</b>	<b>+8,7</b>	<b>132 532</b>	<b>+10,7</b>	<b>313 000</b>
<b>461 487</b>	<b>+11,0</b>	<b>79 711</b>	<b>+10,8</b>	<b>898 437</b>	<b>+9,8</b>	<b>194 207</b>	<b>+5,7</b>	<b>314 000</b>
<b>1 718 356</b>	<b>+10,6</b>	<b>520 020</b>	<b>+9,9</b>	<b>3 167 881</b>	<b>+9,5</b>	<b>1 086 183</b>	<b>+10,6</b>	<b>315 000</b>
<b>89 850</b>	<b>-2,1</b>	<b>25 548</b>	<b>+0,4</b>	<b>167 003</b>	<b>+5,0</b>	<b>53 662</b>	<b>+12,2</b>	<b>316 000</b>
<b>155 407</b>	<b>+3,6</b>	<b>34 976</b>	<b>+8,8</b>	<b>408 591</b>	<b>-0,9</b>	<b>83 622</b>	<b>+10,8</b>	<b>354 000</b>
.	.	.	.	.	.	.	.	354 004
.	.	.	.	.	.	.	.	354 008
10 140	+6,3	1 387	-25,3	21 641	-0,6	3 005	-36,3	354 012
8 247	+31,4	337	+31,1	13 998	-5,1	860	+25,4	354 016
57 187	+6,7	18 975	+24,6	148 632	+0,1	43 404	+33,8	354 020
5 434	+28,4	627	-24,6	9 044	+10,3	1 013	-26,9	354 024
47 423	-4,0	9 257	+0,8	166 401	-1,1	26 549	+2,8	354 028
14 279	-7,0	3 415	+0,7	27 916	-6,2	6 978	-11,8	354 032
7 284	+16,9	736	-35,8	12 493	+7,9	1 385	-30,0	354 036
<b>94 721</b>	<b>+3,1</b>	<b>15 236</b>	<b>+8,8</b>	<b>216 016</b>	<b>+2,2</b>	<b>40 087</b>	<b>+11,5</b>	<b>358 000</b>
.	.	.	.	.	.	.	.	358 004
27 300	-3,4	4 174	+26,3	48 929	-4,2	9 779	+32,1	358 008
12 594	+5,1	2 611	-8,6	32 634	+15,9	7 117	+3,8	358 012
16 774	+2,4	3 873	+17,4	38 259	-1,9	8 886	+14,1	358 016
.	.	.	.	.	.	.	.	358 020
6 317	-5,0	1 451	+21,1	15 302	-3,2	4 456	+40,0	358 024
3 791	+14,5	18	-56,1	9 860	+19,1	101	-21,7	358 028
.	.	.	.	.	.	.	.	358 032
.	.	.	.	.	.	.	.	358 036
.	.	.	.	.	.	.	.	358 040
23 563	+12,2	2 967	-6,6	61 536	+2,5	8 900	-11,4	358 044
750	-25,0	.	.	2 094	-18,2	.	.	358 048
.	.	.	.	.	.	.	.	358 052
.	.	.	.	.	.	.	.	358 056
.	.	.	.	.	.	.	.	358 060
<b>272 153</b>	<b>+19,7</b>	<b>73 077</b>	<b>+37,2</b>	<b>585 630</b>	<b>+23,2</b>	<b>163 345</b>	<b>+51,8</b>	<b>362 000</b>
.	.	.	.	.	.	.	.	362 004
8 116	-10,0	1 019	-4,9	18 670	-16,4	3 682	-23,3	362 008
67 984	+94,7	18 200	+109,7	116 892	+64,6	30 590	+92,6	362 012
.	.	.	.	.	.	.	.	362 016
12 308	-14,6	697	+19,3	26 116	-17,2	1 747	-1,6	362 020
42 003	+3,7	8 909	+6,4	80 816	+0,5	15 890	+10,4	362 024
96 540	+13,9	39 228	+30,7	252 536	+38,2	101 022	+64,9	362 028
12 710	+8,1	1 709	+17,1	22 271	+10,0	3 356	+7,9	362 032
15 889	+0,6	1 911	+20,6	31 562	-2,5	3 599	+4,0	362 036
10 575	+9,2	377	-32,9	27 086	+10,3	1 336	+2,8	362 040
<b>212 057</b>	<b>+12,0</b>	<b>16 357</b>	<b>+8,7</b>	<b>667 425</b>	<b>+0,6</b>	<b>58 626</b>	<b>+9,7</b>	<b>366 000</b>
36 189	+10,6	1 720	+19,2	99 332	+5,2	5 889	+20,9	366 004
30 714	+2,7	2 815	+6,9	80 576	+3,1	6 765	+12,2	366 008
33 035	+57,7	297	-10,5	83 160	-9,8	534	-29,2	366 012
15 950	-4,1	1 625	+9,8	38 261	-4,1	3 964	+3,1	366 016
23 692	+6,2	1 989	+16,4	67 122	+1,8	5 263	+21,7	366 020
15 168	+13,7	366	-27,7	39 420	+5,7	1 237	-14,8	366 024
8 115	+6,7	387	+49,4	18 546	-5,9	1 069	+69,4	366 028
17 371	+16,8	57	-26,9	112 165	-0,6	1 017	-18,9	366 032

Januar bis

Amtliche Schlüsselnummer	Verwaltungsbezirk	Mittlere Auslastung		Mittlere Aufenthaltsdauer <sup>1)</sup>	
		der angebotenen Zimmer <sup>2)</sup>	der angebotenen Betten <sup>3)</sup>	aller Gäste	ausländischer Gäste
	<b>Noch: Kreis Euskirchen</b>				
366 036	Schleiden, Stadt	38,0	22,7	3,8	4,8
366 040	Weilerswist	27,9	17,8	2,2	2,4
366 044	Zülpich, Stadt	16,0	54,5	7,0	2,6
<b>370 000</b>	<b>Kreis Heinsberg</b>	<b>36,4</b>	<b>28,1</b>	<b>2,3</b>	<b>3,1</b>
370 004	Erkelenz, Stadt	33,3	32,1	2,2	2,4
370 008	Gangelt	.	.	.	.
370 012	Geilenkirchen, Stadt	46,4	32,8	2,8	4,2
370 016	Heinsberg, Stadt	21,8	18,8	1,8	2,1
370 020	Hückelhoven, Stadt	26,7	27,7	2,5	3,4
370 024	Selfkant	.	.	.	.
370 028	Übach-Palenberg, Stadt	24,0	30,2	2,2	1,8
370 032	Waldfeucht	.	.	.	.
370 036	Wassenberg, Stadt	36,3	19,6	2,0	2,2
370 040	Wegberg, Stadt	48,6	32,4	2,1	2,8
<b>374 000</b>	<b>Oberbergischer Kreis</b>	<b>32,3</b>	<b>36,1</b>	<b>3,1</b>	<b>2,8</b>
374 004	Bergneustadt, Stadt	22,6	41,7	2,0	2,2
374 008	Engelskirchen	36,5	67,0	7,6	2,2
374 012	Gummersbach, Stadt	31,1	20,9	2,3	2,7
374 016	Hückeswagen, Stadt	.	.	.	.
374 020	Lindlar	20,3	27,2	3,1	4,3
374 024	Marienheide	31,1	30,1	2,3	2,9
374 028	Morsbach	.	.	.	.
374 032	Nümbrecht	43,5	53,1	4,4	2,9
374 036	Radevormwald, Stadt	27,8	48,0	2,7	1,8
374 040	Reichshof	36,1	47,8	7,4	3,0
374 044	Waldbröl, Stadt	11,6	33,4	3,3	3,4
374 048	Wiehl, Stadt	32,0	27,6	2,3	3,2
374 052	Wipperfürth, Stadt	31,3	29,6	2,3	2,3
<b>378 000</b>	<b>Rhein.-Berg.-Kreis</b>	<b>32,6</b>	<b>31,1</b>	<b>2,5</b>	<b>2,3</b>
378 004	Bergisch Gladbach, Stadt	40,8	32,5	2,1	2,2
378 008	Burscheid, Stadt	.	.	.	.
378 012	Kürten	32,1	27,0	3,6	3,7
378 016	Leichlingen (Rhld.), Stadt	20,0	42,1	7,6	3,9
378 020	Odenthal	35,8	21,8	1,6	1,8
378 024	Overath, Stadt	19,4	18,0	2,2	2,1
378 028	Rösrath, Stadt	.	.	.	.
378 032	Wermelskirchen, Stadt	22,8	27,9	2,0	2,2
<b>382 000</b>	<b>Rhein-Sieg-Kreis</b>	<b>38,2</b>	<b>32,6</b>	<b>2,2</b>	<b>2,3</b>
382 004	Alfter	28,6	21,3	2,2	3,3
382 008	Bad Honnef, Stadt	40,7	34,3	2,2	2,5
382 012	Bornheim, Stadt	36,3	28,2	2,6	3,3
382 016	Eitorf	.	.	.	.
382 020	Hennef (Sieg), Stadt	28,5	39,6	3,8	3,4
382 024	Königswinter, Stadt	42,7	36,0	2,2	2,6
382 028	Lohmar, Stadt	28,7	18,1	1,7	1,9
382 032	Meckenheim, Stadt	49,2	29,8	1,9	1,9
382 036	Much	51,2	32,2	2,2	2,7
382 040	Neunkirchen-Seelscheid	.	.	.	.
382 044	Niederkassel, Stadt	41,2	32,6	1,7	2,2
382 048	Rheinbach, Stadt	30,5	22,1	2,2	2,5
382 052	Ruppichterath	43,2	30,0	2,1	1,8
382 056	Sankt Augustin, Stadt	39,5	31,8	1,8	1,5
382 060	Siegburg, Stadt	31,7	25,5	1,7	1,8
382 064	Swisttal	29,3	24,0	1,6	1,8
382 068	Troisdorf, Stadt	45,6	38,0	1,7	2,0
382 072	Wachtberg	37,2	30,4	2,1	2,3
382 076	Windeck	23,1	28,5	3,4	3,4
<b>300 000</b>	<b>Reg.-Bez. Köln</b>	<b>46,2</b>	<b>35,5</b>	<b>2,2</b>	<b>2,2</b>
	<b>Kreisfreie Städte</b>				
<b>512 000</b>	<b>Bottrop</b>	<b>37,0</b>	<b>28,1</b>	<b>2,1</b>	<b>2,6</b>
<b>513 000</b>	<b>Gelsenkirchen</b>	<b>44,0</b>	<b>40,2</b>	<b>2,3</b>	<b>2,1</b>
<b>515 000</b>	<b>Münster</b>	<b>48,4</b>	<b>39,7</b>	<b>2,4</b>	<b>2,0</b>

Anmerkungen siehe Seite 44.



## stätten nach Verwaltungsbezirken

Oktober 2004

Ankünfte				Übernachtungen				Amtliche Schlüsselnummer
aller Gäste	Veränderung <sup>4)</sup>	ausländischer Gäste	Veränderung <sup>4)</sup>	aller Gäste	Veränderung <sup>4)</sup>	ausländischer Gäste	Veränderung <sup>4)</sup>	
27 600	+2,0	6 547	+7,8	105 646	+4,3	31 475	+8,5	366 036
1 318	+58,0	156	+17,3	2 842	+63,8	382	+72,9	366 040
2 905	-6,4	398	-2,0	20 355	+3,3	1 031	-3,4	366 044
<b>58 587</b>	<b>+4,5</b>	<b>10 627</b>	<b>+5,9</b>	<b>133 767</b>	<b>+3,0</b>	<b>33 111</b>	<b>+5,0</b>	<b>370 000</b>
8 565	-0,6	1 762	+16,3	19 057	-10,4	4 157	+3,3	370 004
.	.	.	.	.	.	.	.	370 008
7 783	-5,1	3 002	-5,6	21 997	-5,0	12 487	+1,3	370 012
3 165	-28,9	649	+9,1	5 554	-27,3	1 339	+5,5	370 016
7 033	-8,5	1 999	+15,5	17 905	-6,8	6 865	+4,5	370 020
.	.	.	.	.	.	.	.	370 024
5 222	+4,4	478	-51,6	11 558	-4,0	849	-61,8	370 028
.	.	.	.	.	.	.	.	370 032
8 281	+3,4	400	-24,2	16 871	+6,2	865	-42,6	370 036
16 829	+37,7	2 109	+61,4	36 046	+37,4	5 935	+85,8	370 040
<b>274 594</b>	<b>+22,6</b>	<b>14 152</b>	<b>+5,5</b>	<b>844 796</b>	<b>+7,4</b>	<b>40 314</b>	<b>+7,9</b>	<b>374 000</b>
50 988	+188,5	433	-35,2	100 553	+59,0	955	-33,0	374 004
10 847	+94,3	532	+5,1	82 660	+18,9	1 149	+23,4	374 008
37 499	+6,4	5 162	+11,2	85 278	+2,6	14 099	+3,2	374 012
.	.	.	.	.	.	.	.	374 016
14 742	+10,8	477	+0,4	45 410	+9,7	2 040	+9,2	374 020
21 047	-6,0	1 232	-14,1	47 486	-16,4	3 602	-18,4	374 024
.	.	.	.	.	.	.	.	374 028
36 352	+6,7	1 543	+69,9	160 764	+1,6	4 491	+71,3	374 032
28 920	+1,9	491	-10,9	77 764	+2,3	889	-10,2	374 036
13 538	-2,6	393	-4,1	100 418	-11,0	1 175	-23,6	374 040
5 853	-6,0	5	+25,0	19 576	-11,9	17	+6,3	374 044
21 242	+76,9	1 996	+12,4	48 000	+109,2	6 310	+36,9	374 048
12 881	+2,5	972	+2,5	30 108	-2,4	2 217	-4,7	374 052
<b>143 544</b>	<b>-0,3</b>	<b>16 757</b>	<b>-6,1</b>	<b>356 997</b>	<b>-2,1</b>	<b>37 897</b>	<b>+2,3</b>	<b>378 000</b>
66 717	-2,6	8 889	-4,0	140 035	-4,2	19 448	+13,6	378 004
.	.	.	.	.	.	.	.	378 008
5 405	+2,4	175	-90,3	19 636	+4,9	645	-86,1	378 012
10 199	-7,9	915	+39,9	77 049	-4,6	3 577	+28,5	378 016
9 082	-0,6	1 005	-10,8	14 833	-6,7	1 848	-17,2	378 020
7 573	+7,4	620	-6,6	16 361	-0,9	1 286	-3,7	378 024
.	.	.	.	.	.	.	.	378 028
25 371	+0,5	885	-4,3	49 854	+3,2	1 912	-2,7	378 032
<b>414 396</b>	<b>+4,6</b>	<b>48 941</b>	<b>+1,0</b>	<b>931 680</b>	<b>+0,7</b>	<b>112 276</b>	<b>-0,3</b>	<b>382 000</b>
3 035	+4,2	165	+20,4	6 747	-1,7	549	+29,8	382 004
72 082	-7,9	6 075	-2,7	155 398	-10,7	15 025	-12,0	382 008
12 817	-4,4	938	-26,4	33 727	-7,4	3 129	-26,1	382 012
.	.	.	.	.	.	.	.	382 016
39 338	+23,6	2 484	+17,7	148 893	+5,4	8 456	+36,4	382 020
98 474	+12,5	12 405	+17,9	218 675	+11,4	32 020	+22,3	382 024
11 976	+2,3	1 439	+13,7	20 107	-16,2	2 749	-35,1	382 028
8 353	+10,1	1 819	+5,5	15 684	-2,7	3 474	-3,4	382 032
14 093	-1,3	1 558	-15,9	31 137	-5,9	4 251	-13,1	382 036
.	.	.	.	.	.	.	.	382 040
11 539	+28,9	1 148	+38,1	19 667	+27,2	2 534	+74,5	382 044
5 146	+0,6	130	+75,7	11 246	+22,4	325	+121,1	382 048
10 680	-0,5	326	-2,1	22 225	-8,3	601	-17,2	382 052
13 358	+4,1	1 793	+17,6	24 374	-7,5	2 673	-7,2	382 056
24 051	-3,7	5 985	-9,2	40 351	-5,9	10 584	-13,7	382 060
4 308	+0,6	335	-6,9	7 064	-7,2	608	-10,3	382 064
46 846	+6,4	10 921	-9,1	79 678	+7,2	21 755	-6,3	382 068
11 780	+11,8	805	+1,1	24 575	+5,7	1 884	+1,2	382 072
13 812	-2,0	270	-6,6	47 625	-4,0	912	-12,1	382 076
<b>4 175 629</b>	<b>+10,2</b>	<b>922 888</b>	<b>+10,4</b>	<b>8 994 200</b>	<b>+7,0</b>	<b>2 035 862</b>	<b>+11,6</b>	<b>300 000</b>
<b>21 737</b>	<b>-2,7</b>	<b>4 065</b>	<b>-7,4</b>	<b>45 254</b>	<b>-0,7</b>	<b>10 517</b>	<b>-3,2</b>	<b>512 000</b>
<b>73 823</b>	<b>+31,0</b>	<b>13 170</b>	<b>+47,9</b>	<b>168 268</b>	<b>+71,3</b>	<b>27 310</b>	<b>+53,1</b>	<b>513 000</b>
<b>362 085</b>	<b>+4,2</b>	<b>36 282</b>	<b>+12,3</b>	<b>883 710</b>	<b>-5,0</b>	<b>71 932</b>	<b>+11,3</b>	<b>515 000</b>

Januar bis

Amtliche Schlüsselnummer	Verwaltungsbezirk	Mittlere Auslastung		Mittlere Aufenthaltsdauer <sup>1)</sup>	
		der angebotenen Zimmer <sup>2)</sup>	der angebotenen Betten <sup>3)</sup>	aller Gäste	ausländischer Gäste
<b>554 000</b>	<b>Kreis Borken</b>	<b>35,0</b>	<b>26,7</b>	<b>1,9</b>	<b>2,1</b>
554 004	Ahaus, Stadt	41,2	30,1	1,8	1,8
554 008	Bocholt, Stadt	40,0	33,2	2,0	2,9
554 012	Borken, Stadt	29,4	26,8	1,9	1,7
554 016	Gescher, Stadt	15,0	10,7	1,5	2,2
554 020	Gronau (Westf.), Stadt	40,9	31,2	2,1	1,9
554 024	Heek	.	.	.	.
554 028	Heiden	.	.	.	.
554 032	Isselburg, Stadt	44,1	31,2	1,4	1,4
554 036	Legden	32,3	23,0	1,8	2,2
554 040	Raesfeld	17,6	13,4	1,4	1,9
554 044	Reken	21,5	23,6	1,8	2,2
554 048	Rhede, Stadt	40,2	30,8	1,7	1,9
554 052	Schöppingen	24,7	16,0	1,7	2,2
554 056	Stadtlohn, Stadt	36,6	27,7	2,3	2,2
554 060	Südlohn	38,7	30,3	1,7	1,9
554 064	Velen	35,7	25,5	1,7	2,6
554 068	Vreden, Stadt	31,1	24,7	1,9	3,1
<b>558 000</b>	<b>Kreis Coesfeld</b>	<b>32,8</b>	<b>23,8</b>	<b>2,1</b>	<b>2,2</b>
558 004	Ascheberg	31,1	21,3	1,7	1,5
558 008	Billerbeck, Stadt	44,1	44,2	2,8	3,5
558 012	Coesfeld, Stadt	32,9	28,2	1,9	2,3
558 016	Dülmen, Stadt	26,4	14,5	1,6	1,8
558 020	Havixbeck	44,3	31,7	3,1	1,7
558 024	Lüdinghausen, Stadt	34,3	17,4	1,5	1,8
558 028	Nordkirchen	17,3	13,4	1,6	1,4
558 032	Nottuln	31,0	29,5	2,0	2,1
558 036	Olfen, Stadt	21,3	16,6	1,6	1,9
558 040	Rosendahl	18,4	12,6	1,7	2,1
558 044	Senden	38,5	19,5	2,6	1,7
<b>562 000</b>	<b>Kreis Recklinghausen</b>	<b>42,9</b>	<b>30,5</b>	<b>2,0</b>	<b>2,1</b>
562 004	Castrop-Rauxel, Stadt	36,7	27,2	1,7	2,1
562 008	Datteln, Stadt	74,3	47,8	2,4	2,7
562 012	Dorsten, Stadt	29,5	24,8	2,3	2,8
562 014	Gladbeck, Stadt	66,4	41,3	1,8	1,7
562 016	Haltern am See, Stadt	33,1	27,6	2,3	2,1
562 020	Herten, Stadt	39,7	31,9	1,8	2,2
562 024	Marl, Stadt	35,1	27,3	1,9	2,3
562 028	Oer-Erkenschwick, Stadt	39,0	30,1	2,0	2,5
562 032	Recklinghausen, Stadt	40,0	30,3	2,0	2,2
562 036	Waltrop, Stadt	32,8	26,6	1,6	2,2
<b>566 000</b>	<b>Kreis Steinfurt</b>	<b>33,4</b>	<b>23,9</b>	<b>2,2</b>	<b>2,4</b>
566 004	Altenberge	.	.	.	.
566 008	Emsdetten, Stadt	34,2	28,0	2,1	2,3
566 012	Greven, Stadt	30,8	20,1	1,7	1,7
566 016	Hörstel, Stadt	26,0	36,3	2,8	2,7
566 020	Hopsten	16,3	33,3	1,4	1,6
566 024	Horstmar, Stadt	24,3	21,2	2,3	1,6
566 028	Ibbenbüren, Stadt	41,7	26,8	2,0	2,0
566 032	Ladbergen	47,9	10,5	1,3	1,2
566 036	Laer	.	.	.	.
566 040	Lengerich, Stadt	33,9	21,9	2,4	2,1
566 044	Lienen	29,5	11,4	3,6	4,6
566 048	Lotte	-	-	-	-
566 052	Metelen	38,1	29,1	3,6	1,8
566 056	Mettingen	39,0	17,6	1,9	2,4
566 060	Neuenkirchen	32,0	25,5	2,0	3,5
566 064	Nordwalde	.	.	.	.
566 068	Ochtrup, Stadt	.	.	.	.
566 072	Recke	32,6	25,1	2,5	2,4
566 076	Rheine, Stadt	35,4	29,4	1,6	2,0
566 080	Saerbeck	33,2	35,3	2,4	1,6
566 084	Steinfurt, Stadt	34,1	28,3	2,6	2,6
566 088	Tecklenburg, Stadt	33,4	21,9	2,7	2,4
566 092	Westerkappeln	.	.	.	.
566 096	Wettringen	10,6	14,1	4,4	14,1

Anmerkungen siehe Seite 44.

## stätten nach Verwaltungsbezirken

Oktober 2004

Ankünfte				Übernachtungen				Amtliche Schlüsselnummer
aller Gäste	Veränderung <sup>4)</sup>	ausländischer Gäste	Veränderung <sup>4)</sup>	aller Gäste	Veränderung <sup>4)</sup>	ausländischer Gäste	Veränderung <sup>4)</sup>	
<b>219 784</b>	<b>+0,3</b>	<b>22 674</b>	<b>+26,2</b>	<b>414 711</b>	<b>+1,6</b>	<b>47 216</b>	<b>+28,7</b>	<b>554 000</b>
24 743	+7,8	4 812	+36,5	45 508	+7,5	8 720	+33,4	554 004
25 963	+51,8	3 233	+85,8	51 905	+67,8	9 456	+158,6	554 008
34 405	-4,4	1 998	-3,5	65 151	-5,0	3 307	-11,4	554 012
2 249	-8,0	198	+61,0	3 481	+1,6	435	+95,9	554 016
23 441	+2,7	2 877	+39,5	48 907	+5,9	5 508	+30,7	554 020
.	.	.	.	.	.	.	.	554 024
.	.	.	.	.	.	.	.	554 028
8 059	-4,1	2 553	+13,0	11 418	-2,7	3 639	+14,1	554 032
21 145	-23,8	1 184	+8,4	37 862	-23,8	2 548	-13,7	554 036
7 230	+6,5	312	+108,0	10 097	+13,6	583	+169,9	554 040
13 120	+3,1	545	+22,2	22 999	+2,4	1 174	+6,3	554 044
3 987	+6,5	359	+50,8	6 894	+11,1	687	+67,2	554 048
4 230	+5,7	458	-6,5	7 369	-3,8	989	-6,9	554 052
4 978	-10,0	83	+93,0	11 241	-15,8	184	+39,4	554 056
10 759	+19,9	1 416	+36,2	17 851	+13,1	2 633	+20,3	554 060
16 900	-15,6	1 434	+2,4	29 101	-22,4	3 666	-0,3	554 064
8 656	-22,1	899	-16,4	16 562	-18,9	2 770	-4,9	554 068
<b>114 310</b>	<b>-3,1</b>	<b>7 253</b>	<b>-15,4</b>	<b>234 653</b>	<b>-3,5</b>	<b>15 714</b>	<b>-19,2</b>	<b>558 000</b>
15 453	-13,4	792	-32,2	26 257	-9,9	1 199	-23,5	558 004
18 637	-5,9	1 300	-16,1	51 653	-8,7	4 486	-25,9	558 008
18 476	+11,2	1 185	+17,8	35 028	+3,9	2 713	-3,7	558 012
21 818	-3,2	1 141	-15,3	35 771	-5,5	2 053	-2,5	558 016
5 505	-7,4	1 151	-15,7	16 981	-6,6	2 013	-24,2	558 020
7 198	+10,3	358	+19,7	11 135	+12,3	656	+23,8	558 024
1 256	-38,1	128	-70,5	1 949	-28,5	176	-71,5	558 028
15 426	-10,3	775	-18,5	31 223	-7,0	1 649	-25,5	558 032
1 530	-3,3	61	-49,2	2 512	-12,5	115	-64,4	558 036
1 463	-4,4	118	-15,1	2 485	+2,3	247	-4,3	558 040
7 548	+18,5	244	+23,2	19 659	+22,8	407	+30,9	558 044
<b>224 988</b>	<b>+2,0</b>	<b>22 049</b>	<b>-10,8</b>	<b>460 195</b>	<b>+0,5</b>	<b>46 751</b>	<b>-5,0</b>	<b>562 000</b>
14 743	+14,4	1 142	+50,1	25 212	-4,3	2 448	+7,7	562 004
17 230	-1,4	595	-12,4	41 685	-1,2	1 589	-6,5	562 008
21 023	-10,3	2 218	+7,9	47 690	-5,2	6 111	+4,2	562 012
33 080	+2,0	6 557	-33,5	60 511	+18,5	11 071	-27,3	562 014
50 195	+11,7	1 667	+20,9	113 279	+0,2	3 580	+11,6	562 016
13 481	+12,7	1 411	+29,0	24 804	+9,4	3 037	+21,0	562 020
16 347	+5,0	1 254	-28,8	30 891	+1,4	2 823	-32,0	562 024
19 881	-13,4	1 127	-17,4	40 539	-18,0	2 773	-20,6	562 028
34 803	+0,1	5 604	+4,3	68 722	+5,3	12 289	+23,1	562 032
4 205	-0,6	474	+19,7	6 862	-2,1	1 030	+28,8	562 036
<b>249 295</b>	<b>+1,1</b>	<b>32 982</b>	<b>+3,0</b>	<b>554 178</b>	<b>-2,7</b>	<b>79 313</b>	<b>+0,2</b>	<b>566 000</b>
.	.	.	.	.	.	.	.	566 004
13 423	+12,6	478	+18,6	27 685	+13,2	1 100	+31,3	566 008
14 988	+7,8	1 357	+10,1	25 623	+2,9	2 338	-0,9	566 012
22 327	-14,8	4 048	+2,7	61 823	-10,7	10 907	+3,8	566 016
10 041	-7,1	222	-53,0	14 370	-7,0	349	-47,8	566 020
2 444	+7,2	131	-39,1	5 640	-3,1	216	-68,7	566 024
19 658	-5,8	2 507	-0,3	38 397	-5,5	4 948	-9,0	566 028
11 018	-23,6	1 994	-11,5	14 647	-45,5	2 388	-32,0	566 032
.	.	.	.	.	.	.	.	566 036
6 628	-9,5	1 646	+3,5	15 670	-1,4	3 414	+0,7	566 040
3 974	+4,6	612	-22,3	14 502	-4,4	2 828	-6,7	566 044
-	-	-	-	-	-	-	-	566 048
2 829	+11,3	99	+30,3	10 275	+7,2	175	-8,9	566 052
8 985	-0,9	1 096	+3,8	16 794	-5,1	2 597	+1,1	566 056
4 622	+27,5	235	+40,7	9 254	+20,9	815	+106,3	566 060
.	.	.	.	.	.	.	.	566 064
.	.	.	.	.	.	.	.	566 068
3 785	+3,2	228	-23,0	9 503	-2,4	543	-29,0	566 072
29 040	-2,6	4 114	+8,8	45 890	+0,1	8 176	+12,9	566 076
8 709	-4,3	1 016	-20,3	20 877	+2,1	1 623	-6,5	566 080
6 949	-13,3	481	-11,9	18 243	-5,1	1 264	-11,7	566 084
56 814	+24,1	11 842	+13,7	152 930	+6,5	28 120	+4,8	566 088
.	.	.	.	.	.	.	.	566 092
2 728	-32,6	431	-25,4	11 987	-30,2	6 095	+14,5	566 096

Januar bis

Amtliche Schlüsselnummer	Verwaltungsbezirk	Mittlere Auslastung		Mittlere Aufenthaltsdauer <sup>1)</sup>	
		der angebotenen Zimmer <sup>2)</sup>	der angebotenen Betten <sup>3)</sup>	aller Gäste	ausländischer Gäste
<b>570 000</b>	<b>Kreis Warendorf</b>	<b>39,2</b>	<b>28,1</b>	<b>2,2</b>	<b>2,4</b>
570 004	Ahlen, Stadt	43,1	29,1	1,9	2,2
570 008	Beckum, Stadt	33,4	24,5	1,7	2,1
570 012	Beelen	.	.	.	.
570 016	Drensteinfurt, Stadt	.	.	.	.
570 020	Ennigerloh, Stadt	46,9	42,4	2,5	2,1
570 024	Everswinkel	39,5	28,9	3,3	2,8
570 028	Oelde, Stadt	37,2	27,0	2,2	2,4
570 032	Ostbevern	31,6	20,6	2,0	5,1
570 036	Sassenberg, Stadt	36,6	15,8	2,6	3,7
570 040	Sendenhorst, Stadt	48,9	32,9	2,1	4,1
570 044	Telgte, Stadt	40,8	29,9	1,9	1,9
570 048	Wadersloh	29,6	24,8	2,8	1,4
570 052	Warendorf, Stadt	48,6	34,4	2,3	2,4
<b>500 000</b>	<b>Reg.-Bez. Münster</b>	<b>39,6</b>	<b>29,9</b>	<b>2,2</b>	<b>2,2</b>
<b>711 000</b>	<b>Kreisfreie Stadt Bielefeld</b>	<b>47,0</b>	<b>31,9</b>	<b>1,9</b>	<b>2,2</b>
<b>754 000</b>	<b>Kreis Gütersloh</b>	<b>36,9</b>	<b>26,8</b>	<b>1,9</b>	<b>2,2</b>
754 004	Borgholzhausen, Stadt	.	.	.	.
754 008	Gütersloh, Stadt	38,4	28,8	1,9	2,4
754 012	Halle (Westf.), Stadt	48,6	34,6	2,1	2,7
754 016	Harsewinkel, Stadt	43,5	34,1	1,6	2,2
754 020	Herzebrock-Clarholz	25,4	22,9	1,8	3,0
754 024	Langenberg	.	.	.	.
754 028	Rheda-Wiedenbrück, Stadt	40,9	29,2	1,6	1,8
754 032	Rietberg, Stadt	29,2	26,7	2,4	1,4
754 036	Schloß Holte-Stukenbrock, Stadt	35,4	18,5	2,0	2,2
754 040	Steinhagen	17,4	15,4	1,9	3,4
754 044	Verl	36,3	28,3	1,7	1,9
754 048	Versmold, Stadt	31,7	20,7	2,7	3,6
754 052	Werther (Westf.), Stadt	21,4	21,4	2,0	2,0
<b>758 000</b>	<b>Kreis Herford</b>	<b>30,0</b>	<b>29,3</b>	<b>3,7</b>	<b>2,2</b>
758 004	Bünde, Stadt	31,7	33,7	4,4	1,5
758 008	Enger, Stadt	.	.	.	.
758 012	Herford, Stadt	30,7	19,2	1,7	1,9
758 016	Hiddenhausen	29,2	18,7	1,9	1,8
758 020	Kirchlengern	.	.	.	.
758 024	Löhne, Stadt	23,4	38,1	5,3	2,3
758 028	Rödinghausen	26,2	42,7	2,6	3,7
758 032	Spenge, Stadt	.	.	.	.
758 036	Vlotho, Stadt	32,6	30,9	5,0	2,8
<b>762 000</b>	<b>Kreis Höxter</b>	<b>39,2</b>	<b>41,4</b>	<b>5,0</b>	<b>3,9</b>
762 004	Bad Driburg, Stadt	40,1	60,2	11,2	3,8
762 008	Beverungen, Stadt	38,8	27,1	2,5	2,1
762 012	Borgentreich, Stadt	.	.	.	.
762 016	Brakel, Stadt	32,8	30,3	2,5	2,9
762 020	Höxter, Stadt	41,1	22,9	2,0	2,2
762 024	Marienmünster, Stadt	31,5	26,7	5,5	8,1
762 028	Nieheim, Stadt	38,1	28,9	4,1	7,9
762 032	Steinheim, Stadt	.	.	.	.
762 036	Warburg, Stadt	32,6	32,3	2,5	2,5
762 040	Willebadessen, Stadt	63,7	26,0	2,6	3,1
<b>766 000</b>	<b>Kreis Lippe</b>	<b>37,2</b>	<b>33,4</b>	<b>4,7</b>	<b>3,1</b>
766 004	Augustdorf	.	.	.	.
766 008	Bad Salzufflen, Stadt	43,2	49,4	7,9	2,4
766 012	Barntrup, Stadt	.	.	.	.
766 016	Blomberg, Stadt	36,8	22,8	2,5	4,1
766 020	Detmold, Stadt	43,8	33,9	1,9	1,7
766 024	Dörentrup	37,2	26,4	3,3	3,2
766 028	Extertal	33,2	10,2	3,8	4,4
766 032	Horn-Bad Meinberg, Stadt	35,9	36,4	5,8	4,1

Anmerkungen siehe Seite 44.

## stätten nach Verwaltungsbezirken

Oktober 2004

Ankünfte				Übernachtungen				Ämtliche Schlüssel- nummer
aller Gäste	Veränderung <sup>4)</sup>	ausländischer Gäste	Veränderung <sup>4)</sup>	aller Gäste	Veränderung <sup>4)</sup>	ausländischer Gäste	Veränderung <sup>4)</sup>	
<b>92 939</b>	<b>-2,9</b>	<b>9 885</b>	<b>-11,1</b>	<b>204 521</b>	<b>-4,4</b>	<b>23 904</b>	<b>-11,9</b>	<b>570 000</b>
10 924	-5,2	1 819	-24,1	20 840	-10,6	4 065	-23,5	570 004
7 551	-14,6	611	-35,3	12 659	-12,8	1 276	-21,1	570 008
.	.	.	.	.	.	.	.	570 012
.	.	.	.	.	.	.	.	570 016
4 561	+6,0	624	+10,8	11 618	+12,6	1 302	+15,8	570 020
3 580	-8,9	164	+69,1	11 659	-21,4	463	+36,2	570 024
15 157	-4,7	2 895	-4,1	32 758	-2,6	6 947	+4,0	570 028
1 959	+7,3	62	-23,5	3 902	+11,4	315	+3,3	570 032
3 736	-2,3	150	-14,3	9 882	+4,3	553	+31,4	570 036
4 500	+3,3	521	-2,8	9 282	-0,4	2 120	-22,9	570 040
8 863	-10,5	575	-16,8	16 623	-4,9	1 080	-18,9	570 044
2 520	-7,4	88	+95,6	6 986	-19,9	122	+117,9	570 048
27 215	+3,8	2 075	-1,5	63 154	-0,5	4 967	-15,3	570 052
<b>1 358 961</b>	<b>+2,5</b>	<b>148 360</b>	<b>+5,9</b>	<b>2 965 490</b>	<b>-</b>	<b>322 657</b>	<b>+5,8</b>	<b>500 000</b>
<b>212 787</b>	<b>+2,8</b>	<b>32 067</b>	<b>+4,4</b>	<b>400 262</b>	<b>+4,4</b>	<b>70 342</b>	<b>-0,4</b>	<b>711 000</b>
<b>168 228</b>	<b>+2,4</b>	<b>22 750</b>	<b>+22,4</b>	<b>313 173</b>	<b>+2,2</b>	<b>51 090</b>	<b>+20,5</b>	<b>754 000</b>
.	.	.	.	.	.	.	.	754 004
38 959	-0,4	7 212	+35,4	73 905	-1,0	17 170	+33,9	754 008
23 419	+5,5	1 379	-19,7	48 310	+12,5	3 774	+5,5	754 012
26 266	+6,5	4 409	+41,5	40 864	+1,1	9 633	+38,2	754 016
2 857	+6,2	450	-17,7	5 089	-8,5	1 343	+2,0	754 020
.	.	.	.	.	.	.	.	754 024
26 880	+2,2	3 558	+33,7	42 225	+3,9	6 528	+12,8	754 028
5 541	+9,1	406	+108,2	13 326	-1,1	561	+36,5	754 032
14 923	-1,9	1 925	+8,1	29 667	-1,0	4 304	+2,0	754 036
2 503	-1,6	51	-32,0	4 822	+4,6	174	+67,3	754 040
9 438	+3,9	1 958	+9,5	16 013	+7,7	3 813	+7,0	754 044
8 103	+3,6	537	+38,8	21 594	+8,9	1 916	+57,4	754 048
4 640	-4,5	266	-24,2	9 459	-20,6	524	-51,5	754 052
<b>93 072</b>	<b>-2,8</b>	<b>8 568</b>	<b>+17,8</b>	<b>344 341</b>	<b>-3,8</b>	<b>18 598</b>	<b>+13,9</b>	<b>758 000</b>
5 497	+18,3	663	+254,5	24 140	-20,4	997	+176,2	758 004
.	.	.	.	.	.	.	.	758 008
20 941	-7,2	3 296	-11,5	36 291	-3,3	6 204	-13,1	758 012
6 262	-1,1	1 344	+225,4	11 968	-3,1	2 458	+191,2	758 016
.	.	.	.	.	.	.	.	758 020
12 013	-10,2	730	+30,8	63 485	-17,2	1 709	+20,6	758 024
12 071	+4,4	45	+32,4	31 405	-7,4	167	+255,3	758 028
.	.	.	.	.	.	.	.	758 032
33 221	-2,3	2 443	+8,9	167 648	+7,1	6 928	+11,3	758 036
<b>207 268</b>	<b>+2,0</b>	<b>11 353</b>	<b>+6,2</b>	<b>1 035 177</b>	<b>-0,5</b>	<b>44 155</b>	<b>+8,5</b>	<b>762 000</b>
57 533	+0,4	1 253	+24,7	645 951	-1,6	4 726	+13,1	762 004
26 835	-0,7	826	-3,1	67 612	+4,2	1 755	-5,2	762 008
.	.	.	.	.	.	.	.	762 012
19 884	+4,5	657	+10,2	50 325	-2,3	1 932	-16,6	762 016
42 597	+3,5	2 432	+3,9	83 504	+0,7	5 462	+14,3	762 020
4 215	-3,2	1 020	-2,1	23 361	-2,1	8 300	+18,6	762 024
15 769	+4,5	1 516	+11,9	64 016	+0,4	11 958	+8,6	762 028
.	.	.	.	.	.	.	.	762 032
30 317	+3,9	1 776	-8,2	75 438	+4,5	4 390	-7,2	762 036
8 311	+13,6	1 755	+17,9	21 909	+13,5	5 458	+16,8	762 040
<b>317 495</b>	<b>+0,6</b>	<b>29 190</b>	<b>+3,9</b>	<b>1 487 258</b>	<b>-4,7</b>	<b>89 432</b>	<b>+1,9</b>	<b>766 000</b>
.	.	.	.	.	.	.	.	766 004
84 663	-3,6	7 677	+11,0	670 285	-6,1	18 177	+9,0	766 008
.	.	.	.	.	.	.	.	766 012
15 400	-17,7	648	-65,2	38 509	-11,6	2 659	-38,9	766 016
47 612	+1,1	5 786	+11,6	91 890	-0,1	10 008	+8,4	766 020
8 514	+32,8	141	+143,1	28 317	+10,2	457	+74,4	766 024
11 507	+11,0	1 207	-9,8	44 286	+2,1	5 296	-5,0	766 028
47 934	-3,4	4 122	+15,9	279 552	-11,5	16 937	+12,8	766 032

Januar bis

Amtliche Schlüsselnummer	Verwaltungsbezirk	Mittlere Auslastung		Mittlere Aufenthaltsdauer <sup>1)</sup>	
		der angebotenen Zimmer <sup>2)</sup>	der angebotenen Betten <sup>3)</sup>	aller Gäste	ausländischer Gäste
	<b>Noch: Kreis Lippe</b>				
766 036	Kalletal	16,5	15,6	4,1	5,2
766 040	Lage, Stadt	30,6	21,7	2,9	4,0
766 044	Lemgo, Stadt	32,3	16,5	2,1	2,4
766 048	Leopoldshöhe	49,1	37,0	2,5	2,7
766 052	Lügde, Stadt	27,6	24,7	3,0	5,2
766 056	Oerlinghausen, Stadt	26,7	46,8	4,1	3,7
766 060	Schieder-Schwalenberg, Stadt	26,3	29,2	4,0	3,3
766 064	Schlangen	21,0	15,6	3,4	3,1
<b>770 000</b>	<b>Kreis Minden-Lübbecke</b>	<b>39,9</b>	<b>46,9</b>	<b>5,3</b>	<b>2,2</b>
770 004	Bad Oeynhausen, Stadt	39,5	59,0	9,8	2,2
770 008	Espelkamp, Stadt	39,1	24,5	1,8	2,3
770 012	Hille	.	.	.	.
770 016	Hüllhorst	32,3	31,8	1,7	2,0
770 020	Lübbecke, Stadt	.	.	.	.
770 024	Minden, Stadt	43,7	31,2	1,6	1,9
770 028	Petershagen, Stadt	30,8	38,1	5,3	3,7
770 032	Porta Westfalica, Stadt	36,4	21,6	1,8	1,6
770 036	Preußisch-Oldendorf, Stadt	50,7	47,6	8,2	3,9
770 040	Rahden, Stadt	41,4	34,2	1,8	2,9
770 044	Stemwede	27,0	20,4	2,0	2,2
<b>774 000</b>	<b>Kreis Paderborn</b>	<b>39,0</b>	<b>33,7</b>	<b>3,4</b>	<b>2,7</b>
774 004	Altenbeken	16,0	11,8	4,9	7,4
774 008	Bad Lippspringe, Stadt	44,2	51,7	6,9	2,6
774 012	Borchen	34,5	40,5	5,1	2,5
774 016	Büren, Stadt	29,7	32,1	2,2	2,5
774 020	Delbrück, Stadt	43,8	26,4	1,8	2,0
774 024	Hövelhof	23,7	5,9	2,1	6,1
774 028	Lichtenau, Stadt	31,4	14,0	3,3	5,0
774 032	Paderborn, Stadt	49,5	37,2	1,9	2,3
774 036	Salzkotten, Stadt	23,9	18,6	1,4	2,1
774 040	Bad Wünnenberg, Stadt	28,5	37,2	5,8	3,7
<b>700 000</b>	<b>Reg.-Bez. Detmold</b>	<b>38,8</b>	<b>36,1</b>	<b>3,8</b>	<b>2,6</b>
	<b>Kreisfreie Städte</b>				
<b>911 000</b>	<b>Bochum</b>	<b>60,3</b>	<b>45,3</b>	<b>1,9</b>	<b>2,4</b>
<b>913 000</b>	<b>Dortmund</b>	<b>46,8</b>	<b>35,8</b>	<b>1,6</b>	<b>1,8</b>
<b>914 000</b>	<b>Hagen</b>	<b>41,3</b>	<b>30,7</b>	<b>1,8</b>	<b>1,9</b>
<b>915 000</b>	<b>Hamm</b>	<b>39,5</b>	<b>32,4</b>	<b>1,7</b>	<b>1,6</b>
<b>916 000</b>	<b>Herne</b>	<b>33,0</b>	<b>24,7</b>	<b>1,8</b>	<b>2,1</b>
<b>954 000</b>	<b>Ennepe-Ruhr-Kreis</b>	<b>39,3</b>	<b>37,0</b>	<b>2,7</b>	<b>2,9</b>
954 004	Breckerfeld, Stadt	52,6	32,9	2,3	3,7
954 008	Ennepetal, Stadt	38,9	66,1	9,1	1,5
954 012	Gevelsberg, Stadt	.	.	.	.
954 016	Hattingen, Stadt	39,3	33,9	2,1	3,3
954 020	Herdecke, Stadt	48,5	41,2	3,2	2,4
954 024	Schwelm, Stadt	30,4	33,4	2,2	2,4
954 028	Sprockhövel, Stadt	41,6	36,8	3,2	2,9
954 032	Wetter (Ruhr), Stadt	.	.	.	.
954 036	Witten, Stadt	41,8	31,7	2,1	3,2
<b>958 000</b>	<b>Hochsauerlandkreis</b>	<b>42,4</b>	<b>37,2</b>	<b>3,9</b>	<b>4,1</b>
958 004	Arnsberg, Stadt	42,4	34,2	3,4	2,8
958 008	Bestwig	35,3	23,4	3,2	4,5
958 012	Brilon, Stadt	37,0	41,7	4,7	3,7
958 016	Eslohe (Sauerland)	33,2	30,6	4,3	3,4
958 020	Hallenberg, Stadt	48,8	37,7	3,2	3,2
958 024	Marsberg, Stadt	.	.	.	.
958 028	Medebach, Stadt	.	.	.	.
958 032	Meschede, Stadt	41,9	33,4	3,1	3,9
958 036	Olsberg, Stadt	44,2	28,4	3,6	3,4
958 040	Schmallenberg, Stadt	47,6	43,8	4,7	4,2
958 044	Sundern (Sauerland), Stadt	32,1	21,8	2,6	2,6
958 048	Winterberg, Stadt	43,6	31,6	3,4	3,5

Anmerkungen siehe Seite 44.

## stätten nach Verwaltungsbezirken

Oktober 2004

Ankünfte				Übernachtungen				Amtliche Schlüsselnummer
aller Gäste	Veränderung <sup>4)</sup>	ausländischer Gäste	Veränderung <sup>4)</sup>	aller Gäste	Veränderung <sup>4)</sup>	ausländischer Gäste	Veränderung <sup>4)</sup>	
8 015	+1,2	522	-7,6	32 480	-0,4	2 733	+1,2	766 036
14 064	-4,8	313	-21,9	40 124	-9,9	1 256	-52,4	766 040
13 324	+9,3	2 633	+11,8	27 393	-8,8	6 437	-6,6	766 044
2 153	+8,0	49	+14,0	5 410	+10,5	131	+26,0	766 048
27 164	-5,0	2 534	-3,9	80 788	-1,9	13 288	-5,7	766 052
17 795	+20,2	395	+9,4	73 080	+4,0	1 473	+12,4	766 056
17 402	+27,4	2 913	+12,0	69 990	+19,5	9 621	+14,3	766 060
567	+13,6	45	-6,3	1 930	+63,8	140	-	766 064
<b>223 162</b>	<b>+3,6</b>	<b>18 102</b>	<b>-15,3</b>	<b>1 182 609</b>	<b>-2,3</b>	<b>39 541</b>	<b>-14,0</b>	<b>770 000</b>
79 431	-0,9	4 473	-50,2	779 137	-2,2	9 713	-48,0	770 004
10 887	+8,8	1 892	+40,0	20 059	+4,7	4 276	+29,1	770 008
.	.	.	.	.	.	.	.	770 012
10 773	+4,1	687	+47,7	18 578	-7,5	1 347	+34,2	770 016
.	.	.	.	.	.	.	.	770 020
44 368	+11,2	5 638	-5,2	72 089	+10,2	10 933	+2,3	770 024
14 927	-4,0	676	+14,2	79 504	-9,2	2 497	-7,1	770 028
31 405	+2,0	2 276	-0,4	57 997	-3,6	3 717	-13,0	770 032
12 235	+1,3	654	+66,8	100 096	-8,3	2 552	+34,4	770 036
8 367	+7,4	784	+32,0	15 033	+16,7	2 255	+55,3	770 040
4 071	+64,0	486	+126,0	7 960	-17,9	1 080	+17,8	770 044
<b>176 862</b>	<b>+3,7</b>	<b>19 940</b>	<b>+5,1</b>	<b>609 394</b>	<b>-5,6</b>	<b>53 250</b>	<b>-1,0</b>	<b>774 000</b>
693	-17,3	126	-	3 384	-35,0	938	-22,1	774 004
35 386	-5,2	3 015	+17,8	243 755	-12,9	7 774	+8,2	774 008
7 325	+2,5	320	+32,8	37 005	+0,8	793	+5,7	774 012
18 425	+9,3	557	-16,1	40 349	-1,1	1 376	-56,6	774 016
10 983	+2,6	602	+0,5	19 383	-6,0	1 229	+9,7	774 020
6 329	-0,1	476	+18,7	13 408	+14,8	2 920	+265,0	774 024
6 601	-10,2	720	-17,1	21 812	-5,0	3 622	-32,1	774 028
71 613	+11,5	11 971	+8,6	135 115	+9,1	27 642	+6,9	774 032
4 147	+0,7	656	+0,5	5 853	+0,8	1 368	+6,1	774 036
15 360	-1,9	1 497	-18,8	89 330	-9,0	5 588	-21,0	774 040
<b>1 398 874</b>	<b>+2,0</b>	<b>141 970</b>	<b>+4,6</b>	<b>5 372 214</b>	<b>-2,4</b>	<b>366 408</b>	<b>+2,5</b>	<b>700 000</b>
<b>206 287</b>	<b>+7,1</b>	<b>29 978</b>	<b>+28,8</b>	<b>398 809</b>	<b>+13,6</b>	<b>71 522</b>	<b>+19,7</b>	<b>911 000</b>
<b>364 319</b>	<b>+5,6</b>	<b>60 885</b>	<b>+2,3</b>	<b>588 564</b>	<b>+6,6</b>	<b>108 456</b>	<b>+0,2</b>	<b>913 000</b>
<b>58 725</b>	<b>+10,7</b>	<b>11 847</b>	<b>+23,6</b>	<b>106 430</b>	<b>+7,8</b>	<b>22 427</b>	<b>+16,8</b>	<b>914 000</b>
<b>56 844</b>	<b>-2,0</b>	<b>10 630</b>	<b>+9,9</b>	<b>94 696</b>	<b>-3,2</b>	<b>16 512</b>	<b>+18,6</b>	<b>915 000</b>
<b>20 303</b>	<b>+14,4</b>	<b>951</b>	<b>-10,1</b>	<b>36 711</b>	<b>+5,4</b>	<b>1 963</b>	<b>-3,3</b>	<b>916 000</b>
<b>130 470</b>	<b>-3,5</b>	<b>12 088</b>	<b>-5,4</b>	<b>349 043</b>	<b>-0,5</b>	<b>35 207</b>	<b>+14,2</b>	<b>954 000</b>
10 794	-3,9	236	+45,7	24 727	-4,4	867	+124,6	954 004
6 714	-12,1	240	-74,7	61 427	-3,5	354	-79,0	954 008
.	.	.	.	.	.	.	.	954 012
28 238	+5,1	2 560	+14,1	59 123	+4,0	8 439	+40,0	954 016
12 687	-8,8	1 362	+1,5	40 162	-0,4	3 289	+5,6	954 020
15 570	-2,7	2 097	+18,3	34 674	+1,9	5 129	+47,0	954 024
13 725	-20,5	617	-39,3	43 763	-10,9	1 800	-24,3	954 028
.	.	.	.	.	.	.	.	954 032
25 373	+1,2	3 767	+0,5	52 981	+6,0	12 176	+21,8	954 036
<b>802 770</b>	<b>-1,7</b>	<b>165 436</b>	<b>-2,2</b>	<b>3 140 654</b>	<b>-1,0</b>	<b>685 724</b>	<b>+1,2</b>	<b>958 000</b>
44 231	-5,7	10 833	+11,8	151 133	-3,7	30 760	+23,1	958 004
26 104	+17,1	2 838	+9,2	84 444	+10,2	12 800	+2,8	958 008
34 969	+0,2	6 150	-1,4	164 124	+0,7	22 941	-11,5	958 012
23 478	-6,1	1 816	-5,5	101 723	-6,9	6 153	-15,7	958 016
23 124	+4,3	8 428	-8,5	73 903	-3,2	27 336	-12,5	958 020
.	.	.	.	.	.	.	.	958 024
.	.	.	.	.	.	.	.	958 028
53 582	-4,5	7 764	+15,6	167 763	-7,5	30 590	+6,9	958 032
43 900	-9,6	7 277	+15,0	156 421	-5,3	24 936	+4,9	958 036
127 893	+1,7	14 753	+0,3	603 685	-2,7	61 681	-11,5	958 040
55 657	+4,2	2 923	-12,9	143 560	+2,1	7 695	-17,8	958 044
217 154	+2,1	55 345	+22,3	737 227	-1,7	191 998	+15,0	958 048

Januar bis

Amtliche Schlüsselnummer	Verwaltungsbezirk	Mittlere Auslastung		Mittlere Aufenthaltsdauer <sup>1)</sup>	
		der angebotenen Zimmer <sup>2)</sup>	der angebotenen Betten <sup>3)</sup>	aller Gäste	ausländischer Gäste
<b>962 000</b>	<b>Märkischer Kreis</b>	<b>37,3</b>	<b>30,2</b>	<b>2,3</b>	<b>2,6</b>
962 004	Altena, Stadt	36,5	30,2	1,9	2,2
962 008	Balve, Stadt	24,8	19,8	1,9	2,5
962 012	Halver, Stadt	38,9	29,3	1,5	2,1
962 016	Hemer, Stadt	.	.	.	.
962 020	Herscheid	24,5	16,9	2,0	2,3
962 024	Iserlohn, Stadt	33,2	28,2	1,8	1,9
962 028	Kierspe, Stadt	13,9	8,4	3,2	4,2
962 032	Lüdenscheid, Stadt	52,7	38,1	2,1	2,9
962 036	Meinerzhagen, Stadt	40,8	30,3	2,5	2,7
962 040	Menden (Sauerland), Stadt	32,5	23,7	2,0	2,4
962 044	Nachrodt-Wiblingwerde	37,8	30,8	2,0	1,5
962 048	Neuenrade, Stadt	44,4	32,9	2,0	2,1
962 052	Plettenberg, Stadt	29,4	26,8	1,8	2,3
962 056	Schalksmühle	.	.	.	.
962 060	Werdohl, Stadt	25,8	18,1	2,1	1,9
<b>966 000</b>	<b>Kreis Olpe</b>	<b>35,0</b>	<b>22,7</b>	<b>2,8</b>	<b>3,9</b>
966 004	Attendorn, Stadt	44,9	18,0	2,7	4,4
966 008	Drolshagen, Stadt	25,1	14,0	3,0	4,0
966 012	Finnentrop	29,8	19,0	2,8	4,8
966 016	Kirchhundem	34,4	25,9	2,9	3,0
966 020	LenneStadt, Stadt	33,8	30,5	2,7	2,6
966 024	Olpe, Stadt	26,2	23,2	2,9	4,3
966 028	Wenden	35,9	24,9	2,0	3,0
<b>970 000</b>	<b>Kreis Siegen-Wittgenstein</b>	<b>36,4</b>	<b>40,2</b>	<b>4,2</b>	<b>2,3</b>
970 004	Bad Berleburg, Stadt	28,3	57,7	10,4	2,9
970 008	Burbach	27,1	41,2	3,4	3,1
970 012	Erndtebrück	.	.	.	.
970 016	Freudenberg, Stadt	31,7	24,7	1,9	2,0
970 020	Hilchenbach, Stadt	41,3	26,3	5,0	4,0
970 024	Kreuztal, Stadt	26,2	21,9	1,8	2,5
970 028	Bad Laasphe, Stadt	41,7	40,9	3,9	2,8
970 032	Netphen, Stadt	32,0	31,0	2,4	3,2
970 036	Neunkirchen	.	.	.	.
970 040	Siegen, Stadt	43,7	35,1	1,7	1,8
970 044	Wilnsdorf	29,9	26,6	2,0	2,6
<b>974 000</b>	<b>Kreis Soest</b>	<b>40,6</b>	<b>33,6</b>	<b>4,4</b>	<b>2,3</b>
974 004	Anröchte	.	.	.	.
974 008	Bad Sassendorf	40,8	57,2	8,9	2,4
974 012	Ense	25,9	19,7	1,9	1,9
974 016	Erwitte, Stadt	60,1	63,4	9,5	4,7
974 020	Geseke, Stadt	24,0	17,7	2,2	2,2
974 024	Lippetal	9,1	4,1	1,4	1,1
974 028	Lippstadt, Stadt	46,2	45,4	5,1	1,8
974 032	Möhnesee	37,0	29,7	2,8	3,9
974 036	Rüthen, Stadt	27,5	5,9	2,4	2,6
974 040	Soest, Stadt	29,1	25,1	1,8	1,7
974 044	Warstein, Stadt	30,7	17,3	2,2	2,8
974 048	Welver	.	.	.	.
974 052	Werl, Stadt	41,5	30,7	1,3	1,8
974 056	Wickede (Ruhr)	29,9	22,8	1,6	2,5
<b>978 000</b>	<b>Kreis Unna</b>	<b>37,1</b>	<b>28,5</b>	<b>1,8</b>	<b>1,9</b>
978 004	Bergkamen, Stadt	24,8	11,6	2,9	5,5
978 008	Bönen	.	.	.	.
978 012	Fröndenberg/Ruhr, Stadt	39,8	33,6	2,0	1,9
978 016	Holzwickede	.	.	.	.
978 020	Kamen, Stadt	39,3	27,8	1,7	1,5
978 024	Lünen, Stadt	27,1	23,3	1,9	2,4
978 028	Schwerte, Stadt	28,1	30,4	1,9	2,0
978 032	Selm, Stadt	11,6	10,1	1,5	1,5
978 036	Unna, Stadt	43,6	31,6	1,8	2,0
978 040	Werne, Stadt	40,0	30,3	1,9	1,8
<b>900 000</b>	<b>Reg.-Bez. Arnsberg</b>	<b>42,1</b>	<b>34,6</b>	<b>3,0</b>	<b>3,1</b>
	<b>Nordrhein-Westfalen</b>	<b>43,8</b>	<b>34,5</b>	<b>2,5</b>	<b>2,3</b>

Anmerkungen siehe Seite 44.



## stätten nach Verwaltungsbezirken

Oktober 2004

Ankünfte				Übernachtungen				Amtliche Schlüsselnummer
aller Gäste	Veränderung <sup>4)</sup>	ausländischer Gäste	Veränderung <sup>4)</sup>	aller Gäste	Veränderung <sup>4)</sup>	ausländischer Gäste	Veränderung <sup>4)</sup>	
<b>165 221</b>	<b>+1,2</b>	<b>20 677</b>	<b>-4,9</b>	<b>378 352</b>	<b>-3,2</b>	<b>52 873</b>	<b>-6,5</b>	<b>962 000</b>
13 632	+12,8	781	+40,7	25 917	+9,4	1 757	+27,5	962 004
11 248	-9,3	167	+30,5	20 909	-26,9	423	+39,1	962 008
3 830	+3,9	360	+44,6	5 908	+11,7	738	+102,7	962 012
.	.	.	.	.	.	.	.	962 016
2 534	+6,3	310	+13,1	5 184	+8,5	714	-5,7	962 020
28 902	-0,8	3 637	-11,8	52 018	-1,8	6 805	-16,7	962 024
1 371	+7,6	56	+75,0	4 390	-38,0	235	+40,7	962 028
34 302	-7,8	9 727	-11,9	72 247	-7,7	28 607	-13,2	962 032
29 949	+8,5	1 578	+24,0	73 750	+6,6	4 301	+11,7	962 036
7 419	-15,6	577	-13,8	14 509	-7,2	1 413	-1,2	962 040
9 201	+6,0	449	+38,6	18 659	-6,7	691	-2,5	962 044
7 215	+6,3	1 828	+4,8	14 295	+9,2	3 807	+31,4	962 048
5 104	-6,4	653	+26,8	9 241	-13,8	1 532	-1,6	962 052
.	.	.	.	.	.	.	.	962 056
3 533	+10,6	257	-36,5	7 469	+2,1	501	-45,5	962 060
<b>200 922</b>	<b>-4,2</b>	<b>17 666</b>	<b>+0,9</b>	<b>552 878</b>	<b>-5,2</b>	<b>69 055</b>	<b>+7,9</b>	<b>966 000</b>
37 763	-5,0	4 752	+9,0	102 533	-0,1	21 110	+33,5	966 004
8 466	-22,5	1 517	+4,9	25 445	-18,7	6 023	+10,9	966 008
10 591	-7,0	714	-26,6	30 067	-6,8	3 430	-20,0	966 012
25 788	-8,8	1 035	-28,9	75 230	-2,9	3 140	-24,0	966 016
50 287	-2,4	2 836	+15,7	134 632	-3,4	7 458	+24,2	966 020
55 843	-2,3	5 817	-6,6	160 488	-10,2	24 936	-6,7	966 024
12 184	+13,5	995	+69,2	24 483	+14,8	2 958	+84,4	966 028
<b>178 189</b>	<b>-3,4</b>	<b>21 398</b>	<b>-3,0</b>	<b>752 674</b>	<b>-8,7</b>	<b>49 661</b>	<b>-1,4</b>	<b>970 000</b>
33 663	-0,9	1 232	-23,4	351 535	-7,1	3 609	-16,5	970 004
6 444	-4,2	377	-39,4	21 852	-5,8	1 185	-24,6	970 008
.	.	.	.	.	.	.	.	970 012
11 611	+5,6	1 761	+19,3	21 640	+1,4	3 517	+19,3	970 016
20 089	-3,5	1 212	-5,9	101 276	-2,4	4 903	+12,8	970 020
4 272	-12,5	502	+3,7	7 891	-14,8	1 244	+16,6	970 024
27 032	-10,4	4 181	-11,0	106 765	-21,2	11 735	-12,2	970 028
11 087	-5,7	299	-	26 508	-6,0	959	-2,7	970 032
.	.	.	.	.	.	.	.	970 036
50 364	-2,2	10 962	-0,3	87 122	-5,2	20 272	-0,3	970 040
11 496	-	586	+11,2	23 241	-16,2	1 522	+12,5	970 044
<b>260 413</b>	<b>-1,2</b>	<b>12 190</b>	<b>-15,3</b>	<b>1 145 716</b>	<b>-6,8</b>	<b>27 528</b>	<b>-35,9</b>	<b>974 000</b>
.	.	.	.	.	.	.	.	974 004
47 034	-3,6	521	-3,7	416 318	-6,1	1 235	-31,6	974 008
1 654	+10,9	138	-39,5	3 153	-9,0	268	-44,3	974 012
15 953	+1,5	220	-19,1	152 263	-0,9	1 023	-25,5	974 016
18 072	-3,3	235	-65,6	40 584	+8,3	523	-47,7	974 020
2 167	+13,8	676	+79,3	2 971	-20,8	741	+0,7	974 024
51 616	+2,4	3 605	-7,9	263 177	-10,8	6 580	-14,5	974 028
39 695	-2,0	1 245	-26,0	111 606	-8,0	4 853	-56,7	974 032
15 936	+12,8	292	-33,0	38 087	-1,3	767	-18,8	974 036
30 919	-10,6	2 047	+11,0	55 077	-8,4	3 419	+2,2	974 040
14 948	-10,1	2 148	-38,0	32 414	-24,6	6 080	-52,0	974 044
.	.	.	.	.	.	.	.	974 048
18 204	+11,8	879	+19,9	24 105	+6,8	1 612	+33,1	974 052
1 913	-12,0	83	-18,6	3 152	-15,9	211	-17,3	974 056
<b>118 506</b>	<b>+1,6</b>	<b>17 531</b>	<b>+5,1</b>	<b>216 599</b>	<b>-0,6</b>	<b>33 296</b>	<b>+12,1</b>	<b>978 000</b>
1 034	-42,7	95	-42,8	3 008	-41,8	524	+0,2	978 004
.	.	.	.	.	.	.	.	978 008
5 149	+29,2	232	+96,6	10 140	+40,6	430	+47,3	978 012
.	.	.	.	.	.	.	.	978 016
17 722	-7,9	2 021	-31,1	29 395	-7,8	2 953	-36,8	978 020
22 002	+7,7	2 166	+19,8	41 230	+6,9	5 124	+28,3	978 024
18 991	+4,6	470	-32,6	36 679	-1,5	929	-38,7	978 028
1 888	-3,8	343	+104,2	2 757	-19,5	521	+91,5	978 032
21 066	-4,5	2 926	+1,9	37 067	-4,7	5 874	+4,7	978 036
14 138	-2,2	3 143	-5,2	27 148	+0,5	5 751	-3,8	978 040
<b>2 562 969</b>	<b>+0,3</b>	<b>381 277</b>	<b>+1,0</b>	<b>7 761 126</b>	<b>-1,8</b>	<b>1 174 224</b>	<b>+1,6</b>	<b>900 000</b>
<b>13 009 915</b>	<b>+5,9</b>	<b>2 452 668</b>	<b>+8,1</b>	<b>32 140 602</b>	<b>+2,7</b>	<b>5 721 204</b>	<b>+8,6</b>	

## 3.2 Leistung der Beherbergungsstätten

Januar bis

Lfd. Nr.	Gemeindeguppe Betriebsart	Mittlere Auslastung		Mittlere Aufenthaltsdauer <sup>1)</sup>	
		der angebotenen Zimmer <sup>2)</sup>	der angebotenen Betten <sup>3)</sup>	aller Gäste	ausländischer Gäste
<b>1</b>	<b>Mineral-, Moor-, Sole- und Thermalbäder</b>	<b>45,1</b>	<b>51,8</b>	<b>5,8</b>	<b>2,2</b>
2	Hotels	46,3	36,7	2,1	2,0
3	Gasthöfe	22,4	21,4	2,2	2,1
4	Pensionen	42,9	38,3	8,0	4,4
5	Hotels garnis	47,7	37,7	2,1	2,0
6	Erholungs-, Ferien- und Schulungsheime und Boardinghouses	.	39,3	3,2	3,8
7	Ferienhäuser, -wohnungen, -zentren	.	18,5	9,9	10,5
8	Hütten, Jugendherbergen u. Ä.	.	36,8	2,2	1,9
9	Vorsorge- und Reha-Kliniken	.	74,0	22,5	29,4
10	Campingplätze	.	.	2,6	2,8
<b>11</b>	<b>Heilklimatische Kurorte</b>	<b>43,0</b>	<b>34,7</b>	<b>3,8</b>	<b>3,6</b>
12	Hotels	42,8	35,3	2,7	3,1
13	Gasthöfe	.	.	.	.
14	Pensionen	36,6	28,0	3,6	3,0
15	Hotels garnis	62,2	45,6	2,5	2,4
16	Erholungs-, Ferien- und Schulungsheime und Boardinghouses	.	37,7	3,6	6,1
17	Ferienhäuser, -wohnungen, -zentren	.	32,1	5,0	5,2
18	Hütten, Jugendherbergen u. Ä.	.	25,4	2,1	1,9
19	Vorsorge- und Reha-Kliniken	.	.	.	.
20	Campingplätze	.	.	3,7	3,2
<b>21</b>	<b>Kneippkurorte</b>	<b>37,4</b>	<b>28,4</b>	<b>3,2</b>	<b>3,1</b>
22	Hotels	41,5	32,9	2,1	2,5
23	Gasthöfe	.	.	.	.
24	Pensionen	23,8	20,1	3,2	4,8
25	Hotels garnis	36,5	28,0	2,4	2,7
26	Erholungs-, Ferien- und Schulungsheime und Boardinghouses	.	36,7	4,1	8,7
27	Ferienhäuser, -wohnungen, -zentren	.	23,3	5,9	6,4
28	Hütten, Jugendherbergen u. Ä.	.	33,4	2,2	1,7
29	Vorsorge- und Reha-Kliniken	.	.	.	.
30	Campingplätze	.	.	2,8	3,1
<b>31</b>	<b>Kneippheilkurorte</b>	<b>42,3</b>	<b>45,0</b>	<b>5,2</b>	<b>3,8</b>
32	Hotels	47,5	40,1	3,0	3,6
33	Gasthöfe	31,2	26,2	3,2	3,2
34	Pensionen	36,4	29,6	4,7	3,9
35	Hotels garnis	21,0	16,4	1,9	2,1
36	Erholungs-, Ferien- und Schulungsheime und Boardinghouses	.	39,6	3,3	9,9
37	Ferienhäuser, -wohnungen, -zentren	.	32,1	5,6	5,5
38	Hütten, Jugendherbergen u. Ä.	.	33,6	2,3	1,6
39	Vorsorge- und Reha-Kliniken	.	71,7	23,6	6,1
40	Campingplätze	.	.	2,9	2,6
<b>41</b>	<b>Heilbäder zusammen</b>	<b>43,2</b>	<b>43,2</b>	<b>4,8</b>	<b>2,9</b>
42	Hotels	45,0	36,3	2,3	2,6
43	Gasthöfe	26,9	22,4	2,8	3,0
44	Pensionen	40,4	34,6	6,3	3,7
45	Hotels garnis	47,7	37,2	2,1	2,0
46	Erholungs-, Ferien- und Schulungsheime und Boardinghouses	.	38,1	3,5	6,1
47	Ferienhäuser, -wohnungen, -zentren	.	28,5	5,5	5,5
48	Hütten, Jugendherbergen u. Ä.	.	32,6	2,2	1,8
49	Vorsorge- und Reha-Kliniken	.	74,7	23,2	25,2
50	Campingplätze	.	.	2,8	3,0

Anmerkungen siehe Seite 44

## nach Gemeindegruppen und Betriebsarten

Oktober 2004

Ankünfte				Übernachtungen				Lfd. Nr.
aller Gäste	Veränderung <sup>4)</sup>	ausländischer Gäste	Veränderung <sup>4)</sup>	aller Gäste	Veränderung <sup>4)</sup>	ausländischer Gäste	Veränderung <sup>4)</sup>	
<b>700 027</b>	<b>+3,2</b>	<b>92 372</b>	<b>+3,8</b>	<b>4 066 415</b>	<b>-3,7</b>	<b>198 697</b>	<b>+3,3</b>	<b>1</b>
352 687	-0,9	62 334	-5,3	744 903	-1,0	127 466	-5,2	2
5 773	-46,7	330	-70,9	12 658	-43,7	679	-73,0	3
50 360	-0,1	955	+13,6	405 274	-7,8	4 161	+3,4	4
113 547	+49,8	21 833	+43,3	234 018	+36,2	43 339	+42,3	5
34 779	-3,4	1 134	+64,8	112 215	-2,7	4 256	+39,7	6
2 950	-15,4	212	-7,8	29 169	-14,5	2 232	-11,0	7
24 798	-3,4	3 927	-1,6	53 558	-6,0	7 392	+2,8	8
109 174	-6,3	170	+9,0	2 459 165	-6,0	5 006	+33,7	9
5 959	+58,3	1 477	+66,7	15 455	+12,5	4 166	-4,2	10
<b>282 813</b>	<b>+2,6</b>	<b>58 797</b>	<b>+22,7</b>	<b>1 062 425</b>	<b>-2,0</b>	<b>209 622</b>	<b>+15,1</b>	<b>11</b>
110 333	+10,4	36 736	+45,7	300 355	+9,7	114 309	+35,5	12
.	.	.	.	.	.	.	.	13
16 084	-1,2	2 843	-11,2	57 866	-3,1	8 538	-10,4	14
24 414	+3,9	526	-33,4	61 801	+6,1	1 253	-25,3	15
54 095	-1,3	396	+70,7	196 465	-13,7	2 396	+386,0	16
43 327	-2,7	13 171	-7,5	218 051	-7,0	67 943	-8,2	17
14 484	-18,8	672	+3,7	31 103	-18,9	1 281	+2,9	18
.	.	.	.	.	.	.	.	19
4 677	+27,2	2 290	+36,6	17 527	+36,0	7 295	+36,1	20
<b>275 062</b>	<b>+4,4</b>	<b>44 288</b>	<b>+8,1</b>	<b>888 328</b>	<b>+0,7</b>	<b>136 406</b>	<b>+1,4</b>	<b>21</b>
136 525	+0,3	26 952	+12,6	290 952	-2,6	67 311	+3,7	22
.	.	.	.	.	.	.	.	23
6 814	-22,7	856	-38,6	22 108	-20,9	4 138	-18,7	24
2 942	+0,9	536	-20,2	7 005	-1,8	1 451	-17,7	25
27 238	+0,1	420	-11,4	110 386	-6,6	3 654	-40,4	26
12 190	+13,3	4 307	+9,6	71 721	+7,2	27 478	+7,8	27
33 708	-6,1	1 071	+4,5	74 161	-4,9	1 835	+9,4	28
.	.	.	.	.	.	.	.	29
41 736	+50,7	9 028	+4,9	114 957	+22,9	27 573	+1,6	30
<b>224 777</b>	<b>+1,0</b>	<b>21 886</b>	<b>-2,6</b>	<b>1 161 317</b>	<b>-5,5</b>	<b>82 914</b>	<b>-10,1</b>	<b>31</b>
114 685	+3,0	14 024	-0,9	340 140	-1,7	51 003	-11,8	32
16 127	+0,6	3 222	-8,5	51 958	-2,8	10 264	-4,4	33
12 839	-9,7	1 372	+4,4	59 766	-11,5	5 402	+5,7	34
5 322	+6,0	536	+8,5	9 994	-7,4	1 105	-3,5	35
24 237	-0,6	444	-11,0	79 064	-6,8	4 379	-23,8	36
11 960	+10,3	1 773	+0,1	67 480	+3,1	9 678	-2,4	37
17 364	-0,6	384	-13,9	39 646	-7,0	621	-28,9	38
21 658	-4,7	35	-72,9	511 591	-8,1	215	-61,3	39
585	+19,4	96	-25,0	1 678	+3,6	247	-27,8	40
<b>1 482 679</b>	<b>+3,0</b>	<b>217 343</b>	<b>+8,5</b>	<b>7 178 485</b>	<b>-3,2</b>	<b>627 639</b>	<b>+4,4</b>	<b>41</b>
714 230	+1,5	140 046	+8,4	1 676 350	+0,3	360 089	+5,4	42
39 488	-9,4	6 816	-8,9	111 239	-7,7	20 143	-3,8	43
86 097	-4,0	6 026	-10,7	545 014	-8,4	22 239	-6,4	44
146 225	+36,4	23 431	+36,3	312 818	+26,1	47 148	+34,6	45
140 349	-1,5	2 394	+26,5	498 130	-8,8	14 685	-4,7	46
70 427	+1,2	19 463	-3,5	386 421	-3,6	107 331	-4,1	47
90 354	-6,7	6 054	-0,9	198 468	-8,1	11 129	+1,3	48
142 552	-6,0	222	-22,1	3 300 428	-5,6	5 594	+28,8	49
52 957	+48,6	12 891	+14,1	149 617	+22,8	39 281	+5,6	50

Januar bis

Lfd. Nr.	Gemeindeguppe Betriebsart	Mittlere Auslastung		Mittlere Aufenthaltsdauer <sup>1)</sup>	
		der angebotenen Zimmer <sup>2)</sup>	der angebotenen Betten <sup>3)</sup>	aller Gäste	ausländischer Gäste
<b>51</b>	<b>Luftkurorte</b>	<b>35,2</b>	<b>26,9</b>	<b>3,1</b>	<b>2,7</b>
52	Hotels	35,6	26,8	2,1	2,3
53	Gasthöfe	23,5	17,1	2,3	2,4
54	Pensionen	41,6	34,4	4,2	3,3
55	Hotels garnis	31,3	23,4	1,8	1,9
56	Erholungs-, Ferien- und Schulungsheime und Boardinghouses	.	37,7	3,2	5,5
57	Ferienhäuser, -wohnungen, -zentren	.	23,1	6,0	8,3
58	Hütten, Jugendherbergen u. Ä.	.	35,8	2,5	2,2
59	Vorsorge- und Reha-Kliniken	.	64,7	17,6	28,8
60	Campingplätze	.	.	2,5	2,5
<b>61</b>	<b>Erholungsorte</b>	<b>36,5</b>	<b>28,6</b>	<b>2,7</b>	<b>2,8</b>
62	Hotels	38,5	29,6	2,1	2,5
63	Gasthöfe	24,8	18,9	2,1	2,2
64	Pensionen	37,4	28,4	3,8	3,5
65	Hotels garnis	33,4	24,5	1,8	1,9
66	Erholungs-, Ferien- und Schulungsheime und Boardinghouses	.	41,5	3,0	3,1
67	Ferienhäuser, -wohnungen, -zentren	.	23,6	3,0	6,2
68	Hütten, Jugendherbergen u. Ä.	.	38,0	2,6	2,2
69	Vorsorge- und Reha-Kliniken	.	66,6	17,2	19,0
70	Campingplätze	.	.	3,1	4,0
<b>71</b>	<b>Sonstige Gemeinden</b>	<b>44,5</b>	<b>33,4</b>	<b>2,1</b>	<b>2,3</b>
72	Hotels	45,7	34,9	1,8	2,0
73	Gasthöfe	24,1	18,4	2,3	2,9
74	Pensionen	38,9	30,0	3,6	3,3
75	Hotels garnis	44,8	34,8	2,0	2,3
76	Erholungs-, Ferien- und Schulungsheime und Boardinghouses	.	40,4	2,9	3,2
77	Ferienhäuser, -wohnungen, -zentren	.	47,5	5,1	5,9
78	Hütten, Jugendherbergen u. Ä.	.	38,5	2,2	2,1
79	Vorsorge- und Reha-Kliniken	.	69,7	26,5	22,0
80	Campingplätze	.	.	3,1	3,4
<b>81</b>	<b>Nordrhein-Westfalen</b>	<b>43,8</b>	<b>34,5</b>	<b>2,5</b>	<b>2,3</b>
<b>82</b>	<b>Hotels</b>	<b>45,0</b>	<b>34,6</b>	<b>1,8</b>	<b>2,1</b>
<b>83</b>	<b>Gasthöfe</b>	<b>24,6</b>	<b>19,0</b>	<b>2,4</b>	<b>2,7</b>
<b>84</b>	<b>Pensionen</b>	<b>39,9</b>	<b>32,6</b>	<b>4,7</b>	<b>3,4</b>
<b>85</b>	<b>Hotels garnis</b>	<b>44,8</b>	<b>34,8</b>	<b>2,0</b>	<b>2,3</b>
<b>86</b>	<b>Erholungs-, Ferien- und Schulungsheime und Boardinghouses</b>	.	<b>40,1</b>	<b>3,0</b>	<b>3,3</b>
<b>87</b>	<b>Ferienhäuser, -wohnungen, -zentren</b>	.	<b>36,3</b>	<b>5,0</b>	<b>5,8</b>
<b>88</b>	<b>Hütten, Jugendherbergen u. Ä.</b>	.	<b>37,5</b>	<b>2,3</b>	<b>2,1</b>
<b>89</b>	<b>Vorsorge- und Reha-Kliniken</b>	.	<b>73,0</b>	<b>23,1</b>	<b>24,0</b>
<b>90</b>	<b>Campingplätze</b>	.	.	<b>3,0</b>	<b>3,3</b>

Anmerkungen siehe Seite 44

## nach Gemeindegruppen und Betriebsarten

Oktober 2004

Ankünfte				Übernachtungen				Lfd. Nr.
aller Gäste	Veränderung <sup>4)</sup>	ausländischer Gäste	Veränderung <sup>4)</sup>	aller Gäste	Veränderung <sup>4)</sup>	ausländischer Gäste	Veränderung <sup>4)</sup>	
<b>428 444</b>	<b>+1,1</b>	<b>43 728</b>	<b>+9,9</b>	<b>1 331 365</b>	<b>-1,1</b>	<b>117 426</b>	<b>+10,7</b>	<b>51</b>
165 397	+5,0	26 099	+10,2	348 490	+3,2	61 175	+13,5	52
21 183	-5,7	1 951	-19,4	49 511	-7,2	4 772	-18,2	53
36 402	-4,2	2 752	+10,7	153 666	-4,9	9 106	+6,0	54
6 890	+26,2	2 288	+60,7	12 141	+23,1	4 316	+71,4	55
82 142	+0,2	585	-5,2	260 388	-3,1	3 203	-35,9	56
11 197	+3,0	1 653	-7,6	67 220	-2,4	13 654	+6,3	57
68 315	+0,7	1 738	+10,3	169 512	+3,4	3 892	+2,8	58
11 735	-2,9	15	-25,0	206 581	-5,1	432	-12,9	59
25 183	-8,9	6 647	+15,0	63 856	-1,4	16 876	+29,0	60
<b>619 998</b>	<b>+3,5</b>	<b>64 437</b>	<b>-0,3</b>	<b>1 693 009</b>	<b>-3,9</b>	<b>183 354</b>	<b>-10,1</b>	<b>61</b>
208 507	-0,3	36 910	+0,7	430 488	-4,4	92 921	-2,9	62
22 191	+4,6	4 306	-10,2	45 671	+0,3	9 327	-24,3	63
19 874	+15,4	1 122	+21,3	75 002	-0,1	3 887	+16,7	64
15 424	+7,2	4 168	+22,9	28 201	+5,3	7 843	+16,9	65
165 485	+4,1	3 287	+12,6	496 586	-0,8	10 252	-21,7	66
33 582	+60,7	1 990	-11,6	101 513	-16,3	12 255	-32,6	67
108 484	-0,5	2 594	-5,2	278 063	-1,5	5 651	-27,3	68
6 604	+1,3	60	+20,0	113 666	-7,7	1 142	-5,2	69
39 847	-3,8	10 000	-8,1	123 819	-9,3	40 076	-12,1	70
<b>10 478 794</b>	<b>+6,7</b>	<b>2 127 160</b>	<b>+8,3</b>	<b>21 937 743</b>	<b>+5,6</b>	<b>4 792 785</b>	<b>+10,0</b>	<b>71</b>
6 182 734	+8,1	1 434 370	+10,7	10 925 544	+7,8	2 929 875	+12,4	72
142 744	-4,8	14 811	-10,2	328 378	-5,9	42 363	-13,5	73
88 659	-6,9	7 957	+6,3	315 099	-5,8	26 200	-3,5	74
2 167 785	+4,7	479 934	+5,8	4 239 722	+5,5	1 116 233	+6,9	75
907 715	+7,0	46 224	+28,9	2 594 796	+2,2	147 449	+44,7	76
164 731	-9,1	48 923	-25,7	839 793	+3,6	287 940	-3,4	77
541 861	+5,4	62 346	+9,0	1 190 238	+5,1	131 217	+10,8	78
26 828	-2,2	25	-87,6	710 139	+0,8	549	-67,1	79
255 737	+17,9	32 570	+0,1	794 034	+4,7	110 959	+1,0	80
<b>13 009 915</b>	<b>+5,9</b>	<b>2 452 668</b>	<b>+8,1</b>	<b>32 140 602</b>	<b>+2,7</b>	<b>5 721 204</b>	<b>+8,6</b>	<b>81</b>
<b>7 270 868</b>	<b>+7,1</b>	<b>1 637 425</b>	<b>+10,3</b>	<b>13 380 872</b>	<b>+6,2</b>	<b>3 444 060</b>	<b>+11,1</b>	<b>82</b>
<b>225 606</b>	<b>-4,9</b>	<b>27 884</b>	<b>-10,6</b>	<b>534 799</b>	<b>-5,9</b>	<b>76 605</b>	<b>-13,0</b>	<b>83</b>
<b>231 032</b>	<b>-3,8</b>	<b>17 857</b>	<b>+1,2</b>	<b>1 088 781</b>	<b>-6,6</b>	<b>61 432</b>	<b>-2,2</b>	<b>84</b>
<b>2 336 324</b>	<b>+6,3</b>	<b>509 821</b>	<b>+7,2</b>	<b>4 592 882</b>	<b>+6,7</b>	<b>1 175 540</b>	<b>+8,0</b>	<b>85</b>
<b>1 295 691</b>	<b>+5,2</b>	<b>52 490</b>	<b>+27,1</b>	<b>3 849 900</b>	<b>-0,1</b>	<b>175 589</b>	<b>+29,7</b>	<b>86</b>
<b>279 937</b>	<b>-0,9</b>	<b>72 029</b>	<b>-20,0</b>	<b>1 394 947</b>	<b>-0,5</b>	<b>421 180</b>	<b>-4,5</b>	<b>87</b>
<b>809 014</b>	<b>+2,7</b>	<b>72 732</b>	<b>+7,5</b>	<b>1 836 281</b>	<b>+2,3</b>	<b>151 889</b>	<b>+7,7</b>	<b>88</b>
<b>187 719</b>	<b>-5,0</b>	<b>322</b>	<b>-42,1</b>	<b>4 330 814</b>	<b>-4,7</b>	<b>7 717</b>	<b>-</b>	<b>89</b>
<b>373 724</b>	<b>+16,2</b>	<b>62 108</b>	<b>+2,6</b>	<b>1 131 326</b>	<b>+4,6</b>	<b>207 192</b>	<b>+0,7</b>	<b>90</b>

## 3.3 Leistung der Beherbergungsstätten

Januar bis

Lfd. Nr.	Reisegebiet Betriebsart	Mittlere Auslastung		Mittlere Aufenthaltsdauer <sup>1)</sup>	
		der angebotenen Zimmer <sup>2)</sup>	der angebotenen Betten <sup>3)</sup>	aller Gäste	ausländischer Gäste
<b>1</b>	<b>Eifel und Region Aachen</b>	<b>40,2</b>	<b>31,3</b>	<b>2,5</b>	<b>2,3</b>
2	Hotels	40,5	30,3	1,9	2,0
3	Gasthöfe	15,3	12,3	2,3	2,1
4	Pensionen	27,9	20,2	3,2	2,9
5	Hotels garnis	45,7	34,2	1,9	2,0
6	Erholungs-, Ferien- und Schulungsheime und Boardinghouses	.	48,3	3,0	3,1
7	Ferienhäuser, -wohnungen, -zentren	.	26,7	3,3	6,3
8	Hütten, Jugendherbergen u. Ä.	.	43,1	2,6	1,8
9	Vorsorge- und Reha-Kliniken	.	70,4	20,2	26,1
10	Campingplätze	.	.	2,7	2,9
<b>11</b>	<b>Niederrhein</b>	<b>43,0</b>	<b>30,1</b>	<b>2,1</b>	<b>2,3</b>
12	Hotels	44,5	33,8	1,9	2,2
13	Gasthöfe	24,9	19,3	2,2	2,2
14	Pensionen	.	.	.	.
15	Hotels garnis	41,1	29,9	2,1	2,5
16	Erholungs-, Ferien- und Schulungsheime und Boardinghouses	.	40,7	2,4	2,9
17	Ferienhäuser, -wohnungen, -zentren	.	15,3	3,4	2,2
18	Hütten, Jugendherbergen u. Ä.	.	39,4	2,4	2,3
19	Vorsorge- und Reha-Kliniken	.	.	.	.
20	Campingplätze	.	.	4,0	2,7
<b>21</b>	<b>Münsterland</b>	<b>38,5</b>	<b>29,3</b>	<b>2,2</b>	<b>2,2</b>
22	Hotels	38,6	28,6	1,7	1,9
23	Gasthöfe	.	.	.	.
24	Pensionen	43,9	33,6	3,8	3,5
25	Hotels garnis	42,1	32,5	1,7	1,7
26	Erholungs-, Ferien- und Schulungsheime und Boardinghouses	.	41,8	3,7	5,0
27	Ferienhäuser, -wohnungen, -zentren	.	29,1	5,6	11,5
28	Hütten, Jugendherbergen u. Ä.	.	38,6	2,1	2,3
29	Vorsorge- und Reha-Kliniken	.	.	.	.
30	Campingplätze	.	.	2,7	3,0
<b>31</b>	<b>Teutoburger Wald</b>	<b>38,8</b>	<b>36,1</b>	<b>3,8</b>	<b>2,6</b>
32	Hotels	39,8	30,7	2,0	2,3
33	Gasthöfe	21,0	16,6	2,3	2,6
34	Pensionen	40,3	33,5	5,8	4,2
35	Hotels garnis	40,8	32,2	1,9	2,2
36	Erholungs-, Ferien- und Schulungsheime und Boardinghouses	.	34,9	3,0	4,2
37	Ferienhäuser, -wohnungen, -zentren	.	16,5	6,3	8,7
38	Hütten, Jugendherbergen u. Ä.	.	31,7	2,2	2,8
39	Vorsorge- und Reha-Kliniken	.	72,0	22,8	17,6
40	Campingplätze	.	.	3,4	3,8
<b>41</b>	<b>Sauerland</b>	<b>40,5</b>	<b>33,6</b>	<b>3,7</b>	<b>3,9</b>
42	Hotels	42,9	33,9	2,4	3,0
43	Gasthöfe	28,2	21,8	2,5	2,8
44	Pensionen	39,6	33,6	4,9	3,6
45	Hotels garnis	44,2	33,3	2,1	2,1
46	Erholungs-, Ferien- und Schulungsheime und Boardinghouses	.	37,7	3,5	6,2
47	Ferienhäuser, -wohnungen, -zentren	.	46,3	5,1	5,6
48	Hütten, Jugendherbergen u. Ä.	.	27,8	2,3	2,2
49	Vorsorge- und Reha-Kliniken	.	76,9	23,7	23,9
50	Campingplätze	.	.	3,7	4,9
<b>51</b>	<b>Siegerland-Wittgenstein</b>	<b>36,4</b>	<b>40,2</b>	<b>4,2</b>	<b>2,3</b>
52	Hotels	39,2	31,6	1,7	2,0
53	Gasthöfe	21,4	17,7	2,3	5,9
54	Pensionen	35,8	29,3	4,1	3,8
55	Hotels garnis	38,5	32,8	2,2	3,9
56	Erholungs-, Ferien- und Schulungsheime und Boardinghouses	.	37,7	3,0	5,4
57	Ferienhäuser, -wohnungen, -zentren	.	18,9	4,9	6,1
58	Hütten, Jugendherbergen u. Ä.	.	.	.	.
59	Vorsorge- und Reha-Kliniken	.	69,4	21,4	21,1
60	Campingplätze	.	.	.	.

Anmerkungen siehe Seite 44



Januar bis

Lfd. Nr.	Reisegebiet Betriebsart	Mittlere Auslastung		Mittlere Aufenthaltsdauer <sup>1)</sup>	
		der angebotenen Zimmer <sup>2)</sup>	der angebotenen Betten <sup>3)</sup>	aller Gäste	ausländischer Gäste
<b>61</b>	<b>Bergisches Land</b>	<b>40,6</b>	<b>34,1</b>	<b>2,3</b>	<b>2,2</b>
62	Hotels	41,6	31,2	1,8	2,1
63	Gasthöfe	22,4	18,1	2,9	3,2
64	Pensionen	28,9	21,3	4,0	5,5
65	Hotels garnis	39,4	29,2	2,0	2,4
66	Erholungs-, Ferien- und Schulungsheime und Boardinghouses	.	37,5	2,5	4,0
67	Ferienhäuser, -wohnungen, -zentren	.	18,3	3,9	7,1
68	Hütten, Jugendherbergen u. Ä.	.	37,5	2,4	2,6
69	Vorsorge- und Reha-Kliniken	.	85,3	24,2	21,5
70	Campingplätze	.	.	1,6	3,7
<b>71</b>	<b>Bonn und Rhein-Sieg-Kreis</b>	<b>44,9</b>	<b>35,6</b>	<b>2,1</b>	<b>2,4</b>
72	Hotels	45,9	34,8	1,8	2,2
73	Gasthöfe	19,9	15,3	2,7	2,6
74	Pensionen	44,6	38,5	2,3	2,5
75	Hotels garnis	46,5	36,4	2,0	2,7
76	Erholungs-, Ferien- und Schulungsheime und Boardinghouses	.	44,0	2,7	3,5
77	Ferienhäuser, -wohnungen, -zentren	.	.	.	.
78	Hütten, Jugendherbergen u. Ä.	.	38,8	2,3	2,4
79	Vorsorge- und Reha-Kliniken	.	.	.	.
80	Campingplätze	.	.	2,5	2,0
<b>81</b>	<b>Köln</b>	<b>53,2</b>	<b>40,7</b>	<b>1,8</b>	<b>2,1</b>
82	Hotels	55,7	42,3	1,7	2,0
83	Gasthöfe	29,1	21,6	2,5	3,0
84	Pensionen	.	.	.	.
85	Hotels garnis	50,0	40,2	2,0	2,3
86	Erholungs-, Ferien- und Schulungsheime und Boardinghouses	.	57,2	2,1	1,4
87	Ferienhäuser, -wohnungen, -zentren	.	-	-	-
88	Hütten, Jugendherbergen u. Ä.	.	70,3	2,0	1,8
89	Vorsorge- und Reha-Kliniken	-	-	-	-
90	Campingplätze	.	.	.	.
<b>91</b>	<b>Düsseldorf</b>	<b>51,4</b>	<b>40,3</b>	<b>1,8</b>	<b>2,0</b>
92	Hotels	55,0	43,3	1,7	1,9
93	Gasthöfe	.	.	.	.
94	Pensionen	43,7	36,8	2,8	4,0
95	Hotels garnis	46,9	38,1	2,0	2,4
96	Erholungs-, Ferien- und Schulungsheime und Boardinghouses	.	9,0	1,9	2,1
97	Ferienhäuser, -wohnungen, -zentren	.	.	.	.
98	Hütten, Jugendherbergen u. Ä.	.	.	.	.
99	Vorsorge- und Reha-Kliniken	-	-	-	-
100	Campingplätze	.	.	.	.
<b>101</b>	<b>Ruhrgebiet</b>	<b>45,1</b>	<b>35,3</b>	<b>2,0</b>	<b>2,1</b>
102	Hotels	46,6	37,1	1,8	2,1
103	Gasthöfe	28,6	20,6	2,4	3,7
104	Pensionen	43,5	31,7	4,5	3,1
105	Hotels garnis	43,0	32,7	1,9	2,1
106	Erholungs-, Ferien- und Schulungsheime und Boardinghouses	.	38,5	2,6	3,0
107	Ferienhäuser, -wohnungen, -zentren	.	19,1	3,4	5,0
108	Hütten, Jugendherbergen u. Ä.	.	34,1	2,1	2,6
109	Vorsorge- und Reha-Kliniken	.	62,8	22,6	-
110	Campingplätze	.	.	3,1	2,2
<b>111</b>	<b>Nordrhein-Westfalen</b>	<b>43,8</b>	<b>34,5</b>	<b>2,5</b>	<b>2,3</b>
<b>112</b>	<b>Hotels</b>	<b>45,0</b>	<b>34,6</b>	<b>1,8</b>	<b>2,1</b>
<b>113</b>	<b>Gasthöfe</b>	<b>24,6</b>	<b>19,0</b>	<b>2,4</b>	<b>2,7</b>
<b>114</b>	<b>Pensionen</b>	<b>39,9</b>	<b>32,6</b>	<b>4,7</b>	<b>3,4</b>
<b>115</b>	<b>Hotels garnis</b>	<b>44,8</b>	<b>34,8</b>	<b>2,0</b>	<b>2,3</b>
<b>116</b>	<b>Erholungs-, Ferien- und Schulungsheime und Boardinghouses</b>	.	<b>40,1</b>	<b>3,0</b>	<b>3,3</b>
<b>117</b>	<b>Ferienhäuser, -wohnungen, -zentren</b>	.	<b>36,3</b>	<b>5,0</b>	<b>5,8</b>
<b>118</b>	<b>Hütten, Jugendherbergen u. Ä.</b>	.	<b>37,5</b>	<b>2,3</b>	<b>2,1</b>
<b>119</b>	<b>Vorsorge- und Reha-Kliniken</b>	.	<b>73,0</b>	<b>23,1</b>	<b>24,0</b>
<b>120</b>	<b>Campingplätze</b>	.	.	<b>3,0</b>	<b>3,3</b>

Anmerkungen siehe Seite 44



## nach Reisegebieten und Betriebsarten

Oktober 2004

Ankünfte				Übernachtungen				Lfd. Nr.
aller Gäste	Veränderung <sup>4)</sup>	ausländischer Gäste	Veränderung <sup>4)</sup>	aller Gäste	Veränderung <sup>4)</sup>	ausländischer Gäste	Veränderung <sup>4)</sup>	
<b>1 102 772</b>	<b>+8,5</b>	<b>177 004</b>	<b>+8,4</b>	<b>2 547 579</b>	<b>+5,8</b>	<b>393 908</b>	<b>+12,9</b>	<b>61</b>
602 596	+6,3	141 147	+9,3	1 094 996	+6,1	299 137	+13,3	62
5 635	+8,2	558	-4,0	16 261	+14,8	1 774	-12,7	63
3 183	-0,3	124	-20,5	12 737	+3,9	686	+53,5	64
171 105	+4,5	29 779	+10,5	343 308	+9,2	72 859	+19,8	65
169 344	-0,6	2 144	-28,9	430 229	-7,7	8 531	-25,1	66
1 522	+56,7	290	+218,7	5 860	+18,3	2 056	+30,0	67
87 278	+10,9	2 487	-15,2	208 263	+14,9	6 559	-5,2	68
14 941	-0,3	32	x	361 218	+3,6	687	+383,8	69
47 168	+276,9	443	-6,1	74 707	+118,0	1 619	+23,6	70
<b>875 883</b>	<b>+7,9</b>	<b>128 652</b>	<b>+6,9</b>	<b>1 830 117</b>	<b>+5,0</b>	<b>306 483</b>	<b>+3,4</b>	<b>71</b>
507 060	+8,8	83 564	+10,7	925 475	+8,4	181 718	+7,4	72
10 313	+2,0	816	-12,4	27 351	-6,0	2 156	-18,9	73
6 921	-10,5	746	-19,4	15 878	-7,2	1 876	-14,7	74
167 698	+0,2	29 820	-2,2	342 080	-0,3	79 587	-2,1	75
149 725	+22,2	7 622	+20,1	407 424	+7,4	26 843	+19,9	76
30 752	-11,0	5 301	+1,0	71 280	-9,4	12 768	-12,9	77
2 670	-11,8	783	-20,7	6 662	-49,4	1 535	-60,1	78
<b>1 718 356</b>	<b>+10,6</b>	<b>520 020</b>	<b>+9,9</b>	<b>3 167 881</b>	<b>+9,5</b>	<b>1 086 183</b>	<b>+10,6</b>	<b>79</b>
1 035 467	+13,5	337 474	+12,9	1 809 984	+13,6	682 642	+16,1	80
5 560	-17,2	927	-48,9	13 849	-13,3	2 804	-42,1	81
529 742	+4,5	134 718	+0,8	1 040 402	+2,6	315 615	+0,3	82
10 224	+98,9	3 341	x	21 707	+71,2	4 577	x	83
106 757	+14,6	34 008	+15,1	214 484	+10,4	62 296	+11,5	84
.	.	.	.	.	.	.	.	85
1 171 297	+11,2	434 495	+11,7	2 121 433	+9,3	877 376	+11,1	86
732 643	+13,9	293 656	+12,3	1 233 688	+10,0	544 053	+10,4	87
2 807	+9,4	510	+8,5	7 750	-1,0	2 015	-27,6	88
406 165	+6,7	132 683	+10,6	819 839	+8,6	313 849	+12,5	89
1 852	-0,2	119	x	3 427	+3,5	253	x	90
.	.	.	.	.	.	.	.	91
.	.	.	.	.	.	.	.	92
.	.	.	.	.	.	.	.	93
.	.	.	.	.	.	.	.	94
.	.	.	.	.	.	.	.	95
<b>1 779 346</b>	<b>+6,0</b>	<b>264 833</b>	<b>+9,8</b>	<b>3 557 442</b>	<b>+7,6</b>	<b>565 282</b>	<b>+12,7</b>	<b>96</b>
1 117 108	+8,3	187 365	+11,5	1 960 714	+9,6	393 007	+16,6	97
20 421	-8,3	1 374	-12,6	49 209	-9,5	5 099	-24,4	98
4 669	-20,7	549	-16,6	20 843	+9,5	1 682	-17,7	99
382 243	+3,7	67 286	+7,4	721 244	+6,8	142 399	+9,6	100
141 012	+2,5	1 701	-10,1	372 769	+10,6	5 113	-37,6	101
1 645	-23,2	444	-59,0	5 610	-11,9	2 230	-30,1	102
92 710	+0,5	5 157	+30,2	197 569	-0,6	13 610	+30,6	103
8 674	-5,3	-	-100,0	196 303	-2,1	-	-100,0	104
10 864	+26,4	957	-8,9	33 181	+22,6	2 142	-16,9	105
<b>13 009 915</b>	<b>+5,9</b>	<b>2 452 668</b>	<b>+8,1</b>	<b>32 140 602</b>	<b>+2,7</b>	<b>5 721 204</b>	<b>+8,6</b>	<b>106</b>
<b>7 270 868</b>	<b>+7,1</b>	<b>1 637 425</b>	<b>+10,3</b>	<b>13 380 872</b>	<b>+6,2</b>	<b>3 444 060</b>	<b>+11,1</b>	<b>107</b>
<b>225 606</b>	<b>-4,9</b>	<b>27 884</b>	<b>-10,6</b>	<b>534 799</b>	<b>-5,9</b>	<b>76 605</b>	<b>-13,0</b>	<b>108</b>
<b>231 032</b>	<b>-3,8</b>	<b>17 857</b>	<b>+1,2</b>	<b>1 088 781</b>	<b>-6,6</b>	<b>61 432</b>	<b>-2,2</b>	<b>109</b>
<b>2 336 324</b>	<b>+6,3</b>	<b>509 821</b>	<b>+7,2</b>	<b>4 592 882</b>	<b>+6,7</b>	<b>1 175 540</b>	<b>+8,0</b>	<b>110</b>
<b>1 295 691</b>	<b>+5,2</b>	<b>52 490</b>	<b>+27,1</b>	<b>3 849 900</b>	<b>-0,1</b>	<b>175 589</b>	<b>+29,7</b>	<b>111</b>
<b>279 937</b>	<b>-0,9</b>	<b>72 029</b>	<b>-20,0</b>	<b>1 394 947</b>	<b>-0,5</b>	<b>421 180</b>	<b>-4,5</b>	<b>112</b>
<b>809 014</b>	<b>+2,7</b>	<b>72 732</b>	<b>+7,5</b>	<b>1 836 281</b>	<b>+2,3</b>	<b>151 889</b>	<b>+7,7</b>	<b>113</b>
<b>187 719</b>	<b>-5,0</b>	<b>322</b>	<b>-42,1</b>	<b>4 330 814</b>	<b>-4,7</b>	<b>7 717</b>	<b>-</b>	<b>114</b>
<b>373 724</b>	<b>+16,2</b>	<b>62 108</b>	<b>+2,6</b>	<b>1 131 326</b>	<b>+4,6</b>	<b>207 192</b>	<b>+0,7</b>	<b>115</b>

### 3.4 Leistung der Beherbergungsstätten nach Reisegebieten und Herkunftsländern

Januar bis Oktober 2004

Reisegebiet Herkunftsland (ständiger Wohnsitz)	Ankünfte		Übernachtungen			Mittlere Aufenthalts- dauer <sup>3)</sup>
	aller Gäste	Verän- derung <sup>1)</sup>	aller Gäste	Verän- derung <sup>1)</sup>	Anteil <sup>2)</sup>	
<b>Eifel und Region Aachen</b>	<b>1 014 815</b>	<b>+11,6</b>	<b>2 493 639</b>	<b>+7,1</b>	<b>100</b>	<b>2,5</b>
<b>Bundesrepublik Deutschland</b>	<b>807 683</b>	<b>+10,1</b>	<b>2 015 427</b>	<b>+4,1</b>	<b>80,8</b>	<b>2,5</b>
<b>Ausland</b>	<b>207 132</b>	<b>+17,9</b>	<b>478 212</b>	<b>+21,9</b>	<b>19,2</b>	<b>2,3</b>
<b>Europa</b>	<b>159 031</b>	<b>+15,3</b>	<b>355 371</b>	<b>+17,6</b>	<b>74,3</b>	<b>2,2</b>
EU-Länder	127 832	+15,4	276 805	+14,9	57,9	2,2
Belgien	27 275	+11,7	64 977	+6,0	13,6	2,4
Dänemark	3 718	+1,4	6 062	+7,6	1,3	1,6
Finnland	1 498	+44,2	2 936	+16,2	0,6	2,0
Frankreich	14 178	+16,8	25 414	+17,5	5,3	1,8
Griechenland	1 052	+11,8	3 100	+16,2	0,6	2,9
Vereinigtes Königreich	19 174	+4,4	38 142	+6,7	8,0	2,0
Republik Irland	616	+24,7	1 385	+27,4	0,3	2,2
Italien	6 932	-10,9	14 694	-9,9	3,1	2,1
Luxemburg	1 976	+59,2	3 507	+45,3	0,7	1,8
Niederlande	39 606	+33,3	91 629	+36,9	19,2	2,3
Österreich	4 419	+4,8	9 170	+2,8	1,9	2,1
Portugal	525	-1,5	1 264	-55,4	0,3	2,4
Schweden	3 391	+6,3	6 012	+5,3	1,3	1,8
Spanien	3 472	+13,7	8 513	+18,8	1,8	2,5
Baltische Staaten	1 674	+28,6	4 301	+49,1	0,9	2,6
Island	90	+32,4	279	+59,4	0,1	3,1
Norwegen	1 106	-0,9	2 112	-7,5	0,4	1,9
Polen	4 483	+0,7	10 335	+12,2	2,2	2,3
Russland	3 218	+11,9	8 140	+24,5	1,7	2,5
Schweiz	4 373	+8,9	8 739	+8,5	1,8	2,0
Tschechische Republik	2 224	+8,3	5 160	+17,4	1,1	2,3
Türkei	3 437	+36,4	8 606	+75,5	1,8	2,5
Ungarn	1 423	-2,7	3 439	-15,0	0,7	2,4
Sonstige europäische Länder	9 171	+27,3	27 455	+45,0	5,7	3,0
<b>Afrika</b>	<b>5 302</b>	<b>+22,6</b>	<b>15 332</b>	<b>+43,7</b>	<b>3,2</b>	<b>2,9</b>
Republik Südafrika	417	+55,0	1 311	+25,7	0,3	3,1
Sonstige afrikanische Länder	4 885	+20,5	14 021	+45,6	2,9	2,9
<b>Asien</b>	<b>27 172</b>	<b>+45,7</b>	<b>68 522</b>	<b>+53,2</b>	<b>14,3</b>	<b>2,5</b>
Arabische Golfstaaten	4 825	+28,5	17 755	+38,9	3,7	3,7
Volksrepublik China und Hongkong	2 604	+23,5	7 610	+37,5	1,6	2,9
Israel	1 165	-24,4	5 017	+10,5	1,0	4,3
Japan	2 304	+28,4	6 032	+67,0	1,3	2,6
Südkorea	760	+31,3	2 324	+65,6	0,5	3,1
Taiwan	465	+123,6	1 367	+175,1	0,3	2,9
Sonstige asiatische Länder	15 049	+73,6	28 417	+73,7	5,9	1,9
<b>Amerika</b>	<b>10 452</b>	<b>+24,0</b>	<b>28 619</b>	<b>+26,8</b>	<b>6,0</b>	<b>2,7</b>
Kanada	1 004	+24,1	2 531	-5,0	0,5	2,5
USA	7 110	+24,1	18 582	+22,6	3,9	2,6
Mittelamerika und Karibik	499	+20,8	1 648	+69,2	0,3	3,3
Brasilien	652	+41,4	2 084	+62,1	0,4	3,2
Sonstige südamerikanische Länder	1 187	+16,4	3 774	+51,9	0,8	3,2
<b>Australien, Neuseeland und Ozeanien</b>	<b>515</b>	<b>-9,5</b>	<b>1 333</b>	<b>-11,0</b>	<b>0,3</b>	<b>2,6</b>
<b>Ohne Angabe</b>	<b>4 660</b>	<b>-21,0</b>	<b>9 035</b>	<b>-13,6</b>	<b>1,9</b>	<b>1,9</b>

1) Veränderung gegenüber dem Vorjahreszeitraum in % – 2) Bei Übernachtungen von Gästen aus der Bundesrepublik Deutschland und dem Ausland: Anteil an allen Übernachtungen im Bundesgebiet; sonst: Anteil an allen Übernachtungen am Ausland zusammen. – 3) mittlere Aufenthaltsdauer in Tagen = Übernachtungen / Ankünfte

### Noch: 3.4 Leistung der Beherbergungsstätten nach Reisegebieten und Herkunftsländern

Januar bis Oktober 2004

Reisegebiet Herkunftsland (ständiger Wohnsitz)	Ankünfte		Übernachtungen			Mittlere Aufenthalts- dauer <sup>3)</sup>
	aller Gäste	Verän- derung <sup>1)</sup>	aller Gäste	Verän- derung <sup>1)</sup>	Anteil <sup>2)</sup>	
<b>Niederrhein</b>	<b>1 302 644</b>	<b>+6,1</b>	<b>2 788 250</b>	<b>+6,5</b>	<b>100</b>	<b>2,1</b>
<b>Bundesrepublik Deutschland</b>	<b>1 070 525</b>	<b>+6,7</b>	<b>2 263 818</b>	<b>+5,9</b>	<b>81,2</b>	<b>2,1</b>
<b>Ausland</b>	<b>232 119</b>	<b>+3,7</b>	<b>524 432</b>	<b>+8,8</b>	<b>18,8</b>	<b>2,3</b>
<b>Europa</b>	<b>190 995</b>	<b>+3,3</b>	<b>402 824</b>	<b>+6,6</b>	<b>76,8</b>	<b>2,1</b>
EU-Länder	158 949	+3,4	326 451	+7,7	62,2	2,1
Belgien	10 565	-1,3	20 616	+0,5	3,9	2,0
Dänemark	7 956	+31,8	15 278	+29,9	2,9	1,9
Finnland	1 818	+52,0	3 462	+57,7	0,7	1,9
Frankreich	12 960	+8,7	27 642	+24,9	5,3	2,1
Griechenland	1 400	+38,2	3 694	+23,1	0,7	2,6
Vereinigtes Königreich	22 835	-1,6	53 421	+0,6	10,2	2,3
Republik Irland	798	+5,4	1 955	+10,3	0,4	2,4
Italien	9 650	+12,3	24 260	+25,4	4,6	2,5
Luxemburg	1 052	+5,4	1 831	+17,1	0,3	1,7
Niederlande	71 060	-2,3	128 976	-1,0	24,6	1,8
Österreich	8 178	+9,8	21 125	+10,9	4,0	2,6
Portugal	1 045	+41,4	2 676	+58,2	0,5	2,6
Schweden	4 731	+9,0	8 075	+14,5	1,5	1,7
Spanien	4 901	+20,7	13 440	+40,6	2,6	2,7
Baltische Staaten	1 011	+0,6	2 807	-25,1	0,5	2,8
Island	155	-9,9	458	+51,7	0,1	3,0
Norwegen	1 662	-13,3	3 710	-8,5	0,7	2,2
Polen	5 088	-10,7	12 581	-8,9	2,4	2,5
Russland	2 982	+0,6	10 347	+2,4	2,0	3,5
Schweiz	9 122	+4,9	17 407	+13,0	3,3	1,9
Tschechische Republik	2 966	+14,8	7 745	+20,6	1,5	2,6
Türkei	4 019	-4,3	9 150	-5,7	1,7	2,3
Ungarn	1 338	+17,9	3 317	+23,2	0,6	2,5
Sonstige europäische Länder	3 703	+37,0	8 851	+3,8	1,7	2,4
<b>Afrika</b>	<b>1 883</b>	<b>-12,5</b>	<b>5 262</b>	<b>+3,0</b>	<b>1,0</b>	<b>2,8</b>
Republik Südafrika	459	+2,7	1 376	+2,7	0,3	3,0
Sonstige afrikanische Länder	1 424	-16,5	3 886	+3,1	0,7	2,7
<b>Asien</b>	<b>11 911</b>	<b>+11,3</b>	<b>39 421</b>	<b>+17,3</b>	<b>7,5</b>	<b>3,3</b>
Arabische Golfstaaten	666	+8,6	2 330	+26,6	0,4	3,5
Volksrepublik China und Hongkong	2 739	+10,5	12 288	+27,3	2,3	4,5
Israel	657	+1,5	1 909	+19,8	0,4	2,9
Japan	2 546	+32,1	8 422	+25,1	1,6	3,3
Südkorea	851	-2,6	2 373	-15,5	0,5	2,8
Taiwan	446	-2,4	1 881	-5,0	0,4	4,2
Sonstige asiatische Länder	4 006	+8,2	10 218	+13,6	1,9	2,6
<b>Amerika</b>	<b>12 957</b>	<b>+10,0</b>	<b>47 273</b>	<b>+24,4</b>	<b>9,0</b>	<b>3,6</b>
Kanada	1 459	+3,8	5 634	-1,1	1,1	3,9
USA	9 601	+9,4	32 883	+23,2	6,3	3,4
Mittelamerika und Karibik	518	+18,0	2 613	+79,1	0,5	5,0
Brasilien	863	+53,3	4 209	+95,0	0,8	4,9
Sonstige südamerikanische Länder	516	-13,1	1 934	-3,0	0,4	3,7
<b>Australien, Neuseeland und Ozeanien</b>	<b>963</b>	<b>+10,8</b>	<b>2 768</b>	<b>+13,8</b>	<b>0,5</b>	<b>2,9</b>
<b>Ohne Angabe</b>	<b>13 410</b>	<b>-0,7</b>	<b>26 884</b>	<b>+6,4</b>	<b>5,1</b>	<b>2,0</b>

Anmerkungen siehe Seite 66

### Noch: 3.4 Leistung der Beherbergungsstätten nach Reisegebieten und Herkunftsländern

Januar bis Oktober 2004

Reisegebiet Herkunftsland (ständiger Wohnsitz)	Ankünfte		Übernachtungen			Mittlere Aufenthalts- dauer <sup>3)</sup>
	aller Gäste	Verän- derung <sup>1)</sup>	aller Gäste	Verän- derung <sup>1)</sup>	Anteil <sup>2)</sup>	
<b>Münsterland</b>	<b>1 038 413</b>	<b>+1,1</b>	<b>2 291 773</b>	<b>-3,1</b>	<b>100</b>	<b>2,2</b>
<b>Bundesrepublik Deutschland</b>	<b>929 337</b>	<b>+0,5</b>	<b>2 053 694</b>	<b>-3,9</b>	<b>89,6</b>	<b>2,2</b>
<b>Ausland</b>	<b>109 076</b>	<b>+6,9</b>	<b>238 079</b>	<b>+4,8</b>	<b>10,4</b>	<b>2,2</b>
<b>Europa</b>	<b>92 194</b>	<b>+7,9</b>	<b>200 172</b>	<b>+4,8</b>	<b>84,1</b>	<b>2,2</b>
EU-Länder	74 911	+8,2	153 595	+4,3	64,5	2,1
Belgien	5 611	+31,2	10 399	+21,6	4,4	1,9
Dänemark	8 104	-12,3	11 781	-12,0	4,9	1,5
Finnland	1 137	-21,4	1 714	-26,0	0,7	1,5
Frankreich	5 667	+10,0	10 557	+10,8	4,4	1,9
Griechenland	540	+20,3	1 090	+16,5	0,5	2,0
Vereinigtes Königreich	7 505	+9,7	14 971	+6,2	6,3	2,0
Republik Irland	381	+40,1	736	+24,1	0,3	1,9
Italien	3 039	-6,7	5 685	-16,1	2,4	1,9
Luxemburg	846	+0,2	1 701	-8,3	0,7	2,0
Niederlande	31 706	+16,9	76 315	+9,6	32,1	2,4
Österreich	3 094	-3,5	6 630	-15,6	2,8	2,1
Portugal	483	-3,6	1 040	-3,6	0,4	2,2
Schweden	4 694	+5,9	6 289	+0,8	2,6	1,3
Spanien	2 104	-2,8	4 687	+4,6	2,0	2,2
Baltische Staaten	840	-26,8	1 998	-38,2	0,8	2,4
Island	84	-6,7	180	+5,3	0,1	2,1
Norwegen	1 872	+11,5	3 359	+24,9	1,4	1,8
Polen	5 191	+23,3	18 489	+31,6	7,8	3,6
Russland	1 589	+8,4	5 367	+0,2	2,3	3,4
Schweiz	3 352	-1,8	6 043	-8,1	2,5	1,8
Tschechische Republik	997	-8,9	2 368	-10,2	1,0	2,4
Türkei	761	+30,1	1 659	+37,3	0,7	2,2
Ungarn	996	+23,1	2 559	+2,7	1,1	2,6
Sonstige europäische Länder	1 601	-7,5	4 555	-12,9	1,9	2,8
<b>Afrika</b>	<b>463</b>	<b>-19,9</b>	<b>2 022</b>	<b>+9,2</b>	<b>0,8</b>	<b>4,4</b>
Republik Südafrika	188	-43,7	472	-54,3	0,2	2,5
Sonstige afrikanische Länder	275	+12,7	1 550	+89,3	0,7	5,6
<b>Asien</b>	<b>3 398</b>	<b>+16,9</b>	<b>9 423</b>	<b>+20,9</b>	<b>4,0</b>	<b>2,8</b>
Arabische Golfstaaten	362	-11,7	998	-14,8	0,4	2,8
Volksrepublik China und Hongkong	646	+52,4	2 111	+83,7	0,9	3,3
Israel	325	+17,8	829	+50,7	0,3	2,6
Japan	1 032	+16,1	2 300	+10,4	1,0	2,2
Südkorea	205	-26,8	629	-7,0	0,3	3,1
Taiwan	218	+257,4	480	+159,5	0,2	2,2
Sonstige asiatische Länder	610	+7,8	2 076	+4,9	0,9	3,4
<b>Amerika</b>	<b>6 499</b>	<b>+16,7</b>	<b>15 047</b>	<b>+7,3</b>	<b>6,3</b>	<b>2,3</b>
Kanada	433	-25,1	1 160	-4,4	0,5	2,7
USA	5 508	+27,4	12 217	+8,2	5,1	2,2
Mittelamerika und Karibik	132	-32,7	403	-11,8	0,2	3,1
Brasilien	260	-17,7	726	+2,0	0,3	2,8
Sonstige südamerikanische Länder	166	+7,1	541	+55,0	0,2	3,3
<b>Australien, Neuseeland und Ozeanien</b>	<b>423</b>	<b>-3,6</b>	<b>1 017</b>	<b>-5,7</b>	<b>0,4</b>	<b>2,4</b>
<b>Ohne Angabe</b>	<b>6 099</b>	<b>-14,0</b>	<b>10 398</b>	<b>-8,8</b>	<b>4,4</b>	<b>1,7</b>

Anmerkungen siehe Seite 66

### Noch: 3.4 Leistung der Beherbergungsstätten nach Reisegebieten und Herkunftsländern

Januar bis Oktober 2004

Reisegebiet Herkunftsland (ständiger Wohnsitz)	Ankünfte		Übernachtungen			Mittlere Aufenthalts- dauer <sup>3)</sup>
	aller Gäste	Verän- derung <sup>1)</sup>	aller Gäste	Verän- derung <sup>1)</sup>	Anteil <sup>2)</sup>	
<b>Teutoburger Wald</b>	<b>1 398 874</b>	<b>+2,0</b>	<b>5 372 214</b>	<b>-2,4</b>	<b>100</b>	<b>3,8</b>
<b>Bundesrepublik Deutschland</b>	<b>1 256 904</b>	<b>+1,7</b>	<b>5 005 806</b>	<b>-2,7</b>	<b>93,2</b>	<b>4,0</b>
<b>Ausland</b>	<b>141 970</b>	<b>+4,6</b>	<b>366 408</b>	<b>+2,5</b>	<b>6,8</b>	<b>2,6</b>
<b>Europa</b>	<b>120 030</b>	<b>+8,6</b>	<b>311 499</b>	<b>+4,2</b>	<b>85,0</b>	<b>2,6</b>
EU-Länder	91 387	+7,3	239 936	+5,1	65,5	2,6
Belgien	6 177	+10,1	13 322	+10,4	3,6	2,2
Dänemark	6 556	-8,5	15 773	-6,1	4,3	2,4
Finnland	1 355	-0,5	2 786	-2,2	0,8	2,1
Frankreich	8 998	+20,7	17 317	+22,2	4,7	1,9
Griechenland	902	+17,4	2 586	+36,0	0,7	2,9
Vereinigtes Königreich	15 786	+4,6	34 727	+0,2	9,5	2,2
Republik Irland	863	+31,6	1 942	+17,4	0,5	2,3
Italien	5 638	+0,4	12 345	+5,8	3,4	2,2
Luxemburg	670	+4,2	1 406	+25,1	0,4	2,1
Niederlande	30 488	+8,1	107 326	+3,2	29,3	3,5
Österreich	5 342	+1,4	12 723	+11,2	3,5	2,4
Portugal	1 149	+50,4	3 898	+33,3	1,1	3,4
Schweden	4 384	+25,6	6 850	+11,4	1,9	1,6
Spanien	3 079	+0,5	6 935	-1,5	1,9	2,3
Baltische Staaten	1 122	+24,4	3 173	+9,4	0,9	2,8
Island	141	+83,1	276	+79,2	0,1	2,0
Norwegen	1 589	+1,8	2 929	+4,6	0,8	1,8
Polen	7 382	+18,8	23 532	+19,3	6,4	3,2
Russland	4 962	+25,4	10 131	+11,4	2,8	2,0
Schweiz	5 209	+3,7	9 530	+6,5	2,6	1,8
Tschechische Republik	2 600	+32,6	6 287	-6,6	1,7	2,4
Türkei	1 095	-31,5	2 491	-35,7	0,7	2,3
Ungarn	1 509	+15,4	4 136	+8,3	1,1	2,7
Sonstige europäische Länder	3 034	+8,2	9 078	-27,1	2,5	3,0
<b>Afrika</b>	<b>720</b>	<b>-26,5</b>	<b>1 846</b>	<b>-35,2</b>	<b>0,5</b>	<b>2,6</b>
Republik Südafrika	295	-16,7	830	-40,5	0,2	2,8
Sonstige afrikanische Länder	425	-32,1	1 016	-30,1	0,3	2,4
<b>Asien</b>	<b>6 897</b>	<b>-0,2</b>	<b>20 577</b>	<b>+4,0</b>	<b>5,6</b>	<b>3,0</b>
Arabische Golfstaaten	430	+43,8	1 105	-3,7	0,3	2,6
Volksrepublik China und Hongkong	1 510	-7,6	5 100	-15,9	1,4	3,4
Israel	446	+1,8	1 245	-9,6	0,3	2,8
Japan	1 691	+8,1	5 170	+28,9	1,4	3,1
Südkorea	633	+19,9	1 380	-0,3	0,4	2,2
Taiwan	406	+11,5	1 219	+25,3	0,3	3,0
Sonstige asiatische Länder	1 781	-14,5	5 358	+10,9	1,5	3,0
<b>Amerika</b>	<b>6 714</b>	<b>+2,4</b>	<b>18 855</b>	<b>+5,2</b>	<b>5,1</b>	<b>2,8</b>
Kanada	757	+12,0	1 985	-2,4	0,5	2,6
USA	5 073	+0,8	13 540	+7,7	3,7	2,7
Mittelamerika und Karibik	200	-6,5	868	+7,4	0,2	4,3
Brasilien	382	+49,2	1 548	+21,7	0,4	4,1
Sonstige südamerikanische Länder	302	-20,1	914	-25,8	0,2	3,0
<b>Australien, Neuseeland und Ozeanien</b>	<b>594</b>	<b>+37,2</b>	<b>1 292</b>	<b>+10,4</b>	<b>0,4</b>	<b>2,2</b>
<b>Ohne Angabe</b>	<b>7 015</b>	<b>-31,9</b>	<b>12 339</b>	<b>-26,9</b>	<b>3,4</b>	<b>1,8</b>

Anmerkungen siehe Seite 66

### Noch: 3.4 Leistung der Beherbergungsstätten nach Reisegebieten und Herkunftsländern

Januar bis Oktober 2004

Reisegebiet Herkunftsland (ständiger Wohnsitz)	Ankünfte		Übernachtungen			Mittlere Aufenthalts- dauer <sup>3)</sup>
	aller Gäste	Verän- derung <sup>1)</sup>	aller Gäste	Verän- derung <sup>1)</sup>	Anteil <sup>2)</sup>	
<b>Sauerland</b>	<b>1 429 326</b>	<b>-1,7</b>	<b>5 217 600</b>	<b>-2,9</b>	<b>100</b>	<b>3,7</b>
<b>Bundesrepublik Deutschland</b>	<b>1 213 357</b>	<b>-1,4</b>	<b>4 382 420</b>	<b>-3,3</b>	<b>84,0</b>	<b>3,6</b>
<b>Ausland</b>	<b>215 969</b>	<b>-3,0</b>	<b>835 180</b>	<b>-0,7</b>	<b>16,0</b>	<b>3,9</b>
<b>Europa</b>	<b>205 246</b>	<b>-3,8</b>	<b>806 238</b>	<b>-1,3</b>	<b>96,5</b>	<b>3,9</b>
EU-Länder	194 709	-3,9	762 701	-0,2	91,3	3,9
Belgien	17 640	+0,4	66 074	-0,1	7,9	3,7
Dänemark	2 361	+6,2	7 142	+9,5	0,9	3,0
Finnland	575	+10,6	1 035	-1,5	0,1	1,8
Frankreich	2 852	+1,3	6 245	-1,8	0,7	2,2
Griechenland	274	+25,1	1 362	+183,8	0,2	5,0
Vereinigtes Königreich	3 711	+0,6	9 289	-38,6	1,1	2,5
Republik Irland	271	-23,4	518	-43,4	0,1	1,9
Italien	2 304	+4,8	5 397	+13,0	0,6	2,3
Luxemburg	364	-66,5	1 049	-66,4	0,1	2,9
Niederlande	158 774	-4,6	650 514	+0,7	77,9	4,1
Österreich	2 588	+1,6	6 133	-	0,7	2,4
Portugal	323	+5,6	1 025	+14,8	0,1	3,2
Schweden	1 427	+1,7	2 558	-7,4	0,3	1,8
Spanien	1 245	-7,8	4 360	+6,9	0,5	3,5
Baltische Staaten	341	-43,4	866	-44,9	0,1	2,5
Island	103	-18,3	212	-21,5	-	2,1
Norwegen	536	+1,7	1 039	-22,2	0,1	1,9
Polen	2 607	-1,7	16 651	-30,0	2,0	6,4
Russland	602	+2,7	2 101	-9,1	0,3	3,5
Schweiz	2 461	+4,6	7 537	+9,8	0,9	3,1
Tschechische Republik	2 089	+19,7	9 240	+45,7	1,1	4,4
Türkei	310	-6,3	1 231	-8,1	0,1	4,0
Ungarn	429	-44,9	1 511	-71,0	0,2	3,5
Sonstige europäische Länder	1 059	+23,6	3 149	-2,3	0,4	3,0
<b>Afrika</b>	<b>204</b>	<b>+38,8</b>	<b>559</b>	<b>+22,3</b>	<b>0,1</b>	<b>2,7</b>
Republik Südafrika	103	+32,1	303	+17,0	-	2,9
Sonstige afrikanische Länder	101	+46,4	256	+29,3	-	2,5
<b>Asien</b>	<b>2 370</b>	<b>+23,9</b>	<b>6 849</b>	<b>+27,3</b>	<b>0,8</b>	<b>2,9</b>
Arabische Golfstaaten	106	+7,1	302	+41,1	-	2,8
Volksrepublik China und Hongkong	742	+18,7	2 935	+62,8	0,4	4,0
Israel	103	-39,4	315	-56,0	-	3,1
Japan	707	+23,2	1 539	+16,7	0,2	2,2
Südkorea	145	+3,6	311	+26,9	-	2,1
Taiwan	135	+60,7	309	+64,4	-	2,3
Sonstige asiatische Länder	432	+95,5	1 138	+27,3	0,1	2,6
<b>Amerika</b>	<b>3 283</b>	<b>+18,9</b>	<b>9 974</b>	<b>+28,9</b>	<b>1,2</b>	<b>3,0</b>
Kanada	310	+2,0	1 069	+9,9	0,1	3,4
USA	1 994	+11,0	6 468	+42,4	0,8	3,2
Mittelamerika und Karibik	674	+116,0	1 434	+89,4	0,2	2,1
Brasilien	200	+10,5	649	-24,6	0,1	3,2
Sonstige südamerikanische Länder	105	-36,7	354	-41,4	-	3,4
<b>Australien, Neuseeland und Ozeanien</b>	<b>172</b>	<b>+11,7</b>	<b>512</b>	<b>+34,0</b>	<b>0,1</b>	<b>3,0</b>
<b>Ohne Angabe</b>	<b>4 694</b>	<b>+4,0</b>	<b>11 048</b>	<b>+3,5</b>	<b>1,3</b>	<b>2,4</b>

Anmerkungen siehe Seite 66

### Noch: 3.4 Leistung der Beherbergungsstätten nach Reisegebieten und Herkunftsländern

Januar bis Oktober 2004

Reisegebiet Herkunftsland (ständiger Wohnsitz)	Ankünfte		Übernachtungen			Mittlere Aufenthalts- dauer <sup>3)</sup>
	aller Gäste	Verän- derung <sup>1)</sup>	aller Gäste	Verän- derung <sup>1)</sup>	Anteil <sup>2)</sup>	
<b>Siegerland-Wittgenstein</b>	<b>178 189</b>	<b>-3,4</b>	<b>752 674</b>	<b>-8,7</b>	<b>100</b>	<b>4,2</b>
<b>Bundesrepublik Deutschland</b>	<b>156 791</b>	<b>-3,5</b>	<b>703 013</b>	<b>-9,1</b>	<b>93,4</b>	<b>4,5</b>
<b>Ausland</b>	<b>21 398</b>	<b>-3,0</b>	<b>49 661</b>	<b>-1,4</b>	<b>6,6</b>	<b>2,3</b>
<b>Europa</b>	<b>17 088</b>	<b>-4,8</b>	<b>35 067</b>	<b>-6,0</b>	<b>70,6</b>	<b>2,1</b>
EU-Länder	13 139	-4,3	27 520	-5,7	55,4	2,1
Belgien	1 080	+10,5	2 277	+30,6	4,6	2,1
Dänemark	461	+2,0	693	-1,3	1,4	1,5
Finnland	202	-12,6	297	-10,8	0,6	1,5
Frankreich	1 165	-3,2	1 757	-22,2	3,5	1,5
Griechenland	72	+89,5	96	+57,4	0,2	1,3
Vereinigtes Königreich	1 354	+12,9	2 224	+15,5	4,5	1,6
Republik Irland	46	-45,9	113	-16,3	0,2	2,5
Italien	961	+6,8	1 455	+4,8	2,9	1,5
Luxemburg	78	-28,4	137	-23,0	0,3	1,8
Niederlande	5 933	-13,3	15 314	-13,5	30,8	2,6
Österreich	837	+10,0	1 631	+42,6	3,3	1,9
Portugal	51	+10,9	83	+25,8	0,2	1,6
Schweden	454	-9,6	726	-27,0	1,5	1,6
Spanien	445	+14,1	717	+36,3	1,4	1,6
Baltische Staaten	61	-54,5	87	-55,4	0,2	1,4
Island	15	+114,3	35	+218,2	0,1	2,3
Norwegen	108	-39,0	157	-53,6	0,3	1,5
Polen	1 233	+18,7	2 279	+13,8	4,6	1,8
Russland	450	+0,7	1 064	+9,8	2,1	2,4
Schweiz	781	-15,6	1 245	-3,5	2,5	1,6
Tschechische Republik	489	-13,9	1 218	+2,2	2,5	2,5
Türkei	149	-30,4	280	-16,2	0,6	1,9
Ungarn	280	-25,3	483	-55,6	1,0	1,7
Sonstige europäische Länder	383	+15,7	699	-	1,4	1,8
<b>Afrika</b>	<b>122</b>	<b>+43,5</b>	<b>392</b>	<b>+108,5</b>	<b>0,8</b>	<b>3,2</b>
Republik Südafrika	31	+19,2	62	+82,4	0,1	2,0
Sonstige afrikanische Länder	91	+54,2	330	+114,3	0,7	3,6
<b>Asien</b>	<b>2 259</b>	<b>-4,0</b>	<b>10 180</b>	<b>+9,2</b>	<b>20,5</b>	<b>4,5</b>
Arabische Golfstaaten	122	-43,8	577	+6,1	1,2	4,7
Volksrepublik China und Hongkong	1 209	+15,0	7 657	+10,0	15,4	6,3
Israel	127	-3,8	284	+35,9	0,6	2,2
Japan	285	-47,2	585	-24,0	1,2	2,1
Südkorea	202	+100,0	515	+184,5	1,0	2,5
Taiwan	70	+59,1	158	+25,4	0,3	2,3
Sonstige asiatische Länder	244	-9,0	404	-24,1	0,8	1,7
<b>Amerika</b>	<b>1 210</b>	<b>+4,4</b>	<b>2 589</b>	<b>-5,9</b>	<b>5,2</b>	<b>2,1</b>
Kanada	145	-13,2	459	+7,7	0,9	3,2
USA	925	+9,0	1 854	-8,1	3,7	2,0
Mittelamerika und Karibik	10	-47,4	15	-70,6	-	1,5
Brasilien	76	-20,0	138	-37,6	0,3	1,8
Sonstige südamerikanische Länder	54	+86,2	123	+261,8	0,2	2,3
<b>Australien, Neuseeland und Ozeanien</b>	<b>76</b>	<b>+46,2</b>	<b>144</b>	<b>+77,8</b>	<b>0,3</b>	<b>1,9</b>
<b>Ohne Angabe</b>	<b>643</b>	<b>+40,1</b>	<b>1 289</b>	<b>+74,0</b>	<b>2,6</b>	<b>2,0</b>

Anmerkungen siehe Seite 66

### Noch: 3.4 Leistung der Beherbergungsstätten nach Reisegebieten und Herkunftsländern

Januar bis Oktober 2004

Reisegebiet Herkunftsland (ständiger Wohnsitz)	Ankünfte		Übernachtungen			Mittlere Aufenthalts- dauer <sup>3)</sup>
	aller Gäste	Verän- derung <sup>1)</sup>	aller Gäste	Verän- derung <sup>1)</sup>	Anteil <sup>2)</sup>	
<b>Bergisches Land</b>	<b>1 102 772</b>	<b>+8,5</b>	<b>2 547 579</b>	<b>+5,8</b>	<b>100</b>	<b>2,3</b>
<b>Bundesrepublik Deutschland</b>	<b>925 768</b>	<b>+8,5</b>	<b>2 153 671</b>	<b>+4,6</b>	<b>84,5</b>	<b>2,3</b>
<b>Ausland</b>	<b>177 004</b>	<b>+8,4</b>	<b>393 908</b>	<b>+12,9</b>	<b>15,5</b>	<b>2,2</b>
<b>Europa</b>	<b>133 089</b>	<b>+5,8</b>	<b>274 379</b>	<b>+9,8</b>	<b>69,7</b>	<b>2,1</b>
EU-Länder	102 826	+5,1	203 315	+10,3	51,6	2,0
Belgien	7 599	-5,1	14 675	+1,9	3,7	1,9
Dänemark	5 764	-3,5	9 710	+2,2	2,5	1,7
Finnland	1 991	+10,3	3 687	+7,1	0,9	1,9
Frankreich	16 198	+0,3	29 709	+3,5	7,5	1,8
Griechenland	1 331	+5,1	4 004	+47,5	1,0	3,0
Vereinigtes Königreich	19 165	+3,1	38 948	+5,5	9,9	2,0
Republik Irland	747	-3,9	2 280	-5,0	0,6	3,1
Italien	10 635	+12,7	25 355	+25,3	6,4	2,4
Luxemburg	1 045	-8,8	1 942	-12,0	0,5	1,9
Niederlande	16 819	+8,3	31 434	+12,4	8,0	1,9
Österreich	6 691	-5,5	14 675	+5,3	3,7	2,2
Portugal	1 151	+31,8	2 390	+25,0	0,6	2,1
Schweden	7 154	+15,3	10 633	+6,1	2,7	1,5
Spanien	6 536	+30,7	13 873	+38,2	3,5	2,1
Baltische Staaten	1 419	-34,0	3 111	-37,0	0,8	2,2
Island	192	-23,2	434	-14,6	0,1	2,3
Norwegen	1 494	-12,1	2 624	-1,8	0,7	1,8
Polen	5 720	+8,3	13 291	+14,8	3,4	2,3
Russland	2 763	+10,7	8 684	+28,4	2,2	3,1
Schweiz	7 570	+14,4	15 851	+22,8	4,0	2,1
Tschechische Republik	3 771	+9,0	8 560	-0,9	2,2	2,3
Türkei	2 281	+31,6	6 166	+47,8	1,6	2,7
Ungarn	1 673	+24,4	4 173	-9,0	1,1	2,5
Sonstige europäische Länder	3 380	+17,4	8 170	-5,3	2,1	2,4
<b>Afrika</b>	<b>1 557</b>	<b>-33,3</b>	<b>4 640</b>	<b>-33,4</b>	<b>1,2</b>	<b>3,0</b>
Republik Südafrika	443	+7,3	1 339	+20,1	0,3	3,0
Sonstige afrikanische Länder	1 114	-42,1	3 301	-43,5	0,8	3,0
<b>Asien</b>	<b>13 296</b>	<b>+40,2</b>	<b>42 346</b>	<b>+43,3</b>	<b>10,8</b>	<b>3,2</b>
Arabische Golfstaaten	911	+85,9	4 423	+237,4	1,1	4,9
Volksrepublik China und Hongkong	4 941	+98,1	14 431	+65,6	3,7	2,9
Israel	961	+11,4	2 506	+36,9	0,6	2,6
Japan	3 094	+45,0	9 434	+57,9	2,4	3,0
Südkorea	540	+11,8	1 537	-2,0	0,4	2,8
Taiwan	512	+18,0	1 386	+10,5	0,4	2,7
Sonstige asiatische Länder	2 337	-9,6	8 629	-3,0	2,2	3,7
<b>Amerika</b>	<b>14 703</b>	<b>+19,0</b>	<b>43 591</b>	<b>+25,4</b>	<b>11,1</b>	<b>3,0</b>
Kanada	1 152	+3,4	3 190	+20,8	0,8	2,8
USA	11 589	+20,2	33 758	+25,5	8,6	2,9
Mittelamerika und Karibik	430	-13,8	1 498	-12,6	0,4	3,5
Brasilien	958	+66,0	3 132	+82,3	0,8	3,3
Sonstige südamerikanische Länder	574	+9,1	2 013	+11,9	0,5	3,5
<b>Australien, Neuseeland und Ozeanien</b>	<b>774</b>	<b>-10,4</b>	<b>1 995</b>	<b>+4,5</b>	<b>0,5</b>	<b>2,6</b>
<b>Ohne Angabe</b>	<b>13 585</b>	<b>+8,3</b>	<b>26 957</b>	<b>+4,5</b>	<b>6,8</b>	<b>2,0</b>

Anmerkungen siehe Seite 66



### Noch: 3.4 Leistung der Beherbergungsstätten nach Reisegebieten und Herkunftsländern

Januar bis Oktober 2004

Reisegebiet Herkunftsland (ständiger Wohnsitz)	Ankünfte		Übernachtungen			Mittlere Aufenthalts- dauer <sup>3)</sup>
	aller Gäste	Verän- derung <sup>1)</sup>	aller Gäste	Verän- derung <sup>1)</sup>	Anteil <sup>2)</sup>	
<b>Bonn und Rhein-Sieg-Kreis</b>	<b>875 883</b>	<b>+7,9</b>	<b>1 830 117</b>	<b>+5,0</b>	<b>100</b>	<b>2,1</b>
<b>Bundesrepublik Deutschland</b>	<b>747 231</b>	<b>+8,1</b>	<b>1 523 634</b>	<b>+5,3</b>	<b>83,3</b>	<b>2,0</b>
<b>Ausland</b>	<b>128 652</b>	<b>+6,9</b>	<b>306 483</b>	<b>+3,4</b>	<b>16,7</b>	<b>2,4</b>
<b>Europa</b>	<b>94 302</b>	<b>+8,4</b>	<b>199 240</b>	<b>+4,2</b>	<b>65,0</b>	<b>2,1</b>
EU-Länder	71 809	+10,6	142 947	+5,3	46,6	2,0
Belgien	9 628	+8,5	19 784	+2,0	6,5	2,1
Dänemark	1 771	+7,0	3 796	+17,9	1,2	2,1
Finnland	1 060	+36,1	2 101	+5,3	0,7	2,0
Frankreich	8 398	+10,5	16 660	+8,8	5,4	2,0
Griechenland	802	+3,1	2 030	-10,2	0,7	2,5
Vereinigtes Königreich	17 447	+14,9	33 501	+12,8	10,9	1,9
Republik Irland	658	+44,0	1 937	+71,7	0,6	2,9
Italien	6 628	+6,7	13 529	-4,8	4,4	2,0
Luxemburg	978	+35,1	1 680	+24,7	0,5	1,7
Niederlande	11 931	+2,1	22 383	-1,6	7,3	1,9
Österreich	5 387	+10,0	11 439	+4,7	3,7	2,1
Portugal	741	+69,6	1 524	+11,1	0,5	2,1
Schweden	2 074	+5,9	4 091	-2,0	1,3	2,0
Spanien	4 306	+17,4	8 492	+6,3	2,8	2,0
Baltische Staaten	899	-34,9	2 798	-27,3	0,9	3,1
Island	192	+12,3	520	+16,6	0,2	2,7
Norwegen	1 192	+5,4	2 554	+17,5	0,8	2,1
Polen	2 217	+0,6	5 825	-4,7	1,9	2,6
Russland	3 135	-22,0	10 657	-11,2	3,5	3,4
Schweiz	6 135	+14,8	11 421	+9,4	3,7	1,9
Tschechische Republik	2 245	+44,3	5 099	+46,7	1,7	2,3
Türkei	1 645	+11,7	4 546	+20,5	1,5	2,8
Ungarn	1 440	-7,2	3 444	+1,3	1,1	2,4
Sonstige europäische Länder	3 393	+3,4	9 429	-2,9	3,1	2,8
<b>Afrika</b>	<b>2 162</b>	<b>-7,9</b>	<b>8 821</b>	<b>-2,7</b>	<b>2,9</b>	<b>4,1</b>
Republik Südafrika	343	-26,7	1 280	-26,9	0,4	3,7
Sonstige afrikanische Länder	1 819	-3,2	7 541	+3,1	2,5	4,1
<b>Asien</b>	<b>14 493</b>	<b>+15,9</b>	<b>49 991</b>	<b>+13,3</b>	<b>16,3</b>	<b>3,4</b>
Arabische Golfstaaten	2 099	-13,4	15 173	-2,4	5,0	7,2
Volksrepublik China und Hongkong	3 855	+66,3	10 378	+80,0	3,4	2,7
Israel	720	-15,3	1 742	-19,0	0,6	2,4
Japan	2 954	+0,8	7 461	-10,1	2,4	2,5
Südkorea	786	+151,1	1 750	+160,0	0,6	2,2
Taiwan	411	+10,2	1 310	+50,4	0,4	3,2
Sonstige asiatische Länder	3 668	+11,3	12 177	+12,7	4,0	3,3
<b>Amerika</b>	<b>12 375</b>	<b>+12,9</b>	<b>36 005</b>	<b>+12,2</b>	<b>11,7</b>	<b>2,9</b>
Kanada	1 207	+11,4	3 550	+4,2	1,2	2,9
USA	8 678	+16,4	24 540	+13,7	8,0	2,8
Mittelamerika und Karibik	513	-23,9	1 828	-14,2	0,6	3,6
Brasilien	595	+32,5	1 688	+19,4	0,6	2,8
Sonstige südamerikanische Länder	1 382	+6,3	4 399	+23,1	1,4	3,2
<b>Australien, Neuseeland und Ozeanien</b>	<b>759</b>	<b>-16,9</b>	<b>2 363</b>	<b>-21,8</b>	<b>0,8</b>	<b>3,1</b>
<b>Ohne Angabe</b>	<b>4 561</b>	<b>-31,4</b>	<b>10 063</b>	<b>-40,3</b>	<b>3,3</b>	<b>2,2</b>

Anmerkungen siehe Seite 66

### Noch: 3.4 Leistung der Beherbergungsstätten nach Reisegebieten und Herkunftsländern

**Januar bis Oktober 2004**

Reisegebiet Herkunftsland (ständiger Wohnsitz)	Ankünfte		Übernachtungen			Mittlere Aufenthalts- dauer <sup>3)</sup>
	aller Gäste	Verän- derung <sup>1)</sup>	aller Gäste	Verän- derung <sup>1)</sup>	Anteil <sup>2)</sup>	
<b>Köln</b>	<b>1 718 356</b>	<b>+10,6</b>	<b>3 167 881</b>	<b>+9,5</b>	<b>100</b>	<b>1,8</b>
<b>Bundesrepublik Deutschland</b>	<b>1 198 336</b>	<b>+11,0</b>	<b>2 081 698</b>	<b>+9,0</b>	<b>65,7</b>	<b>1,7</b>
<b>Ausland</b>	<b>520 020</b>	<b>+9,9</b>	<b>1 086 183</b>	<b>+10,6</b>	<b>34,3</b>	<b>2,1</b>
<b>Europa</b>	<b>375 127</b>	<b>+7,5</b>	<b>741 396</b>	<b>+6,0</b>	<b>68,3</b>	<b>2,0</b>
EU-Länder	306 862	+7,7	588 747	+5,0	54,2	1,9
Belgien	23 039	+20,8	38 252	+17,0	3,5	1,7
Dänemark	7 366	-5,1	15 905	-4,3	1,5	2,2
Finnland	4 730	+11,9	10 152	-1,7	0,9	2,1
Frankreich	28 109	+1,6	52 725	-1,6	4,9	1,9
Griechenland	4 377	-5,1	11 674	-2,4	1,1	2,7
Vereinigtes Königreich	99 128	+11,0	177 175	+13,1	16,3	1,8
Republik Irland	3 241	+6,6	6 827	+5,2	0,6	2,1
Italien	36 041	-0,4	81 861	-4,5	7,5	2,3
Luxemburg	4 350	+26,6	6 732	+26,4	0,6	1,5
Niederlande	42 786	+10,4	77 256	+5,0	7,1	1,8
Österreich	16 113	+1,2	32 215	-3,6	3,0	2,0
Portugal	3 884	+0,8	8 228	+8,6	0,8	2,1
Schweden	8 592	+0,8	17 719	+1,3	1,6	2,1
Spanien	25 106	+10,8	52 026	+5,5	4,8	2,1
Baltische Staaten	1 889	+23,1	4 967	+20,9	0,5	2,6
Island	1 039	-20,6	2 654	-20,2	0,2	2,6
Norwegen	4 344	-6,2	8 987	-1,3	0,8	2,1
Polen	5 360	+7,7	12 323	+19,8	1,1	2,3
Russland	7 549	+8,0	21 258	+15,7	2,0	2,8
Schweiz	25 169	+7,7	48 975	+10,6	4,5	1,9
Tschechische Republik	4 169	-3,7	7 945	-10,3	0,7	1,9
Türkei	6 704	+12,6	17 671	+22,8	1,6	2,6
Ungarn	2 501	-14,9	5 504	-13,6	0,5	2,2
Sonstige europäische Länder	9 541	+22,4	22 365	+14,8	2,1	2,3
<b>Afrika</b>	<b>5 628</b>	<b>+3,1</b>	<b>15 417</b>	<b>-0,9</b>	<b>1,4</b>	<b>2,7</b>
Republik Südafrika	1 297	+9,3	3 254	+10,9	0,3	2,5
Sonstige afrikanische Länder	4 331	+1,4	12 163	-3,7	1,1	2,8
<b>Asien</b>	<b>51 158</b>	<b>+18,8</b>	<b>128 970</b>	<b>+21,8</b>	<b>11,9</b>	<b>2,5</b>
Arabische Golfstaaten	3 604	+4,1	16 438	+12,4	1,5	4,6
Volksrepublik China und Hongkong	16 362	+88,9	31 222	+76,5	2,9	1,9
Israel	2 799	-12,0	7 930	-5,6	0,7	2,8
Japan	13 211	-5,9	29 278	+3,3	2,7	2,2
Südkorea	1 886	-3,7	3 764	-4,1	0,3	2,0
Taiwan	3 666	+39,9	12 684	+38,9	1,2	3,5
Sonstige asiatische Länder	9 630	+5,5	27 654	+16,2	2,5	2,9
<b>Amerika</b>	<b>57 313</b>	<b>+3,8</b>	<b>140 092</b>	<b>+15,5</b>	<b>12,9</b>	<b>2,4</b>
Kanada	4 851	-10,2	11 394	-15,6	1,0	2,3
USA	44 864	+6,8	108 048	+22,3	9,9	2,4
Mittelamerika und Karibik	2 167	-11,0	5 159	-3,4	0,5	2,4
Brasilien	2 405	-3,7	7 340	+10,1	0,7	3,1
Sonstige südamerikanische Länder	3 026	+4,3	8 151	+9,7	0,8	2,7
<b>Australien, Neuseeland und Ozeanien</b>	<b>5 612</b>	<b>+16,6</b>	<b>12 738</b>	<b>+15,0</b>	<b>1,2</b>	<b>2,3</b>
<b>Ohne Angabe</b>	<b>25 182</b>	<b>+57,2</b>	<b>47 570</b>	<b>+64,6</b>	<b>4,4</b>	<b>1,9</b>

Anmerkungen siehe Seite 66

### Noch: 3.4 Leistung der Beherbergungsstätten nach Reisegebieten und Herkunftsländern

Januar bis Oktober 2004

Reisegebiet Herkunftsland (ständiger Wohnsitz)	Ankünfte		Übernachtungen			Mittlere Aufenthalts- dauer <sup>3)</sup>
	aller Gäste	Verän- derung <sup>1)</sup>	aller Gäste	Verän- derung <sup>1)</sup>	Anteil <sup>2)</sup>	
<b>Düsseldorf</b>	<b>1 171 297</b>	<b>+11,2</b>	<b>2 121 433</b>	<b>+9,3</b>	<b>100</b>	<b>1,8</b>
<b>Bundesrepublik Deutschland</b>	<b>736 802</b>	<b>+10,8</b>	<b>1 244 057</b>	<b>+8,1</b>	<b>58,6</b>	<b>1,7</b>
<b>Ausland</b>	<b>434 495</b>	<b>+11,7</b>	<b>877 376</b>	<b>+11,1</b>	<b>41,4</b>	<b>2,0</b>
<b>Europa</b>	<b>300 284</b>	<b>+11,1</b>	<b>572 925</b>	<b>+9,8</b>	<b>65,3</b>	<b>1,9</b>
EU-Länder	237 254	+10,4	435 548	+8,4	49,6	1,8
Belgien	10 045	+9,8	16 664	+12,0	1,9	1,7
Dänemark	4 912	-1,3	8 904	-16,7	1,0	1,8
Finnland	9 562	+27,2	17 820	+22,1	2,0	1,9
Frankreich	22 775	+12,7	39 908	+9,8	4,5	1,8
Griechenland	6 234	-1,8	14 456	-5,5	1,6	2,3
Vereinigtes Königreich	58 188	+3,8	96 052	+1,0	10,9	1,7
Republik Irland	3 893	+9,2	7 378	-3,9	0,8	1,9
Italien	28 619	+7,5	63 808	+11,4	7,3	2,2
Luxemburg	2 359	+6,1	3 611	+6,8	0,4	1,5
Niederlande	34 297	+21,5	60 032	+22,6	6,8	1,8
Österreich	14 464	+12,8	29 077	+6,7	3,3	2,0
Portugal	4 155	+32,7	9 128	+35,4	1,0	2,2
Schweden	12 776	+38,3	21 364	+21,6	2,4	1,7
Spanien	24 975	+0,8	47 346	+3,2	5,4	1,9
Baltische Staaten	1 403	+6,6	3 436	+11,9	0,4	2,4
Island	535	+11,0	1 174	-7,9	0,1	2,2
Norwegen	3 926	-3,3	8 682	+7,4	1,0	2,2
Polen	4 245	+26,5	8 696	+20,5	1,0	2,0
Russland	9 230	+26,5	23 197	+16,2	2,6	2,5
Schweiz	20 749	+8,9	39 412	+18,0	4,5	1,9
Tschechische Republik	2 562	+7,5	6 208	+20,3	0,7	2,4
Türkei	8 067	+16,0	17 601	+7,2	2,0	2,2
Ungarn	2 424	+22,9	5 174	+11,3	0,6	2,1
Sonstige europäische Länder	9 889	+14,5	23 797	+14,0	2,7	2,4
<b>Afrika</b>	<b>5 146</b>	<b>+11,4</b>	<b>13 651</b>	<b>+9,4</b>	<b>1,6</b>	<b>2,7</b>
Republik Südafrika	1 834	+63,9	4 552	+58,2	0,5	2,5
Sonstige afrikanische Länder	3 312	-5,4	9 099	-5,3	1,0	2,7
<b>Asien</b>	<b>66 855</b>	<b>+7,9</b>	<b>158 223</b>	<b>+10,3</b>	<b>18,0</b>	<b>2,4</b>
Arabische Golfstaaten	12 408	+29,8	27 679	+21,0	3,2	2,2
Volksrepublik China und Hongkong	9 811	+49,6	21 649	+31,9	2,5	2,2
Israel	2 720	-37,9	7 305	-27,0	0,8	2,7
Japan	28 240	-4,7	66 004	+4,7	7,5	2,3
Südkorea	2 497	+43,0	5 461	+31,0	0,6	2,2
Taiwan	1 736	+13,0	5 122	+8,9	0,6	3,0
Sonstige asiatische Länder	9 443	+10,3	25 003	+12,2	2,8	2,6
<b>Amerika</b>	<b>42 096</b>	<b>+23,2</b>	<b>95 655</b>	<b>+21,9</b>	<b>10,9</b>	<b>2,3</b>
Kanada	3 618	+11,1	9 175	+2,5	1,0	2,5
USA	31 008	+19,8	66 119	+18,2	7,5	2,1
Mittelamerika und Karibik	2 233	+42,9	5 136	+32,5	0,6	2,3
Brasilien	2 534	+53,5	7 740	+56,5	0,9	3,1
Sonstige südamerikanische Länder	2 703	+48,4	7 485	+58,7	0,9	2,8
<b>Australien, Neuseeland und Ozeanien</b>	<b>4 060</b>	<b>+33,2</b>	<b>9 968</b>	<b>+38,5</b>	<b>1,1</b>	<b>2,5</b>
<b>Ohne Angabe</b>	<b>16 054</b>	<b>+8,3</b>	<b>26 954</b>	<b>+3,2</b>	<b>3,1</b>	<b>1,7</b>

Anmerkungen siehe Seite 66

### Noch: 3.4 Leistung der Beherbergungsstätten nach Reisegebieten und Herkunftsländern

Januar bis Oktober 2004

Reisegebiet Herkunftsland (ständiger Wohnsitz)	Ankünfte		Übernachtungen			Mittlere Aufenthalts- dauer <sup>3)</sup>
	aller Gäste	Verän- derung <sup>1)</sup>	aller Gäste	Verän- derung <sup>1)</sup>	Anteil <sup>2)</sup>	
<b>Ruhrgebiet</b>	<b>1 779 346</b>	<b>+6,0</b>	<b>3 557 442</b>	<b>+7,6</b>	<b>100</b>	<b>2,0</b>
<b>Bundesrepublik Deutschland</b>	<b>1 514 513</b>	<b>+5,4</b>	<b>2 992 160</b>	<b>+6,6</b>	<b>84,1</b>	<b>2,0</b>
<b>Ausland</b>	<b>264 833</b>	<b>+9,8</b>	<b>565 282</b>	<b>+12,7</b>	<b>15,9</b>	<b>2,1</b>
<b>Europa</b>	<b>219 820</b>	<b>+9,3</b>	<b>440 081</b>	<b>+9,1</b>	<b>77,9</b>	<b>2,0</b>
EU-Länder	157 872	+7,4	309 564	+8,4	54,8	2,0
Belgien	10 829	+9,2	19 328	+0,9	3,4	1,8
Dänemark	7 548	+12,2	13 034	+0,7	2,3	1,7
Finnland	3 641	+3,1	6 716	-6,6	1,2	1,8
Frankreich	18 463	+31,5	33 694	+37,6	6,0	1,8
Griechenland	2 625	+7,9	8 775	+68,8	1,6	3,3
Vereinigtes Königreich	25 703	-0,7	54 517	+1,3	9,6	2,1
Republik Irland	1 296	+9,8	2 481	-6,7	0,4	1,9
Italien	13 314	+14,1	30 246	+14,6	5,4	2,3
Luxemburg	1 973	-2,4	3 194	+1,6	0,6	1,6
Niederlande	32 630	-4,7	60 083	-2,4	10,6	1,8
Österreich	12 461	+0,3	29 039	-3,4	5,1	2,3
Portugal	3 011	+86,8	5 779	+78,2	1,0	1,9
Schweden	16 655	+16,2	22 836	+16,4	4,0	1,4
Spanien	7 723	+10,2	19 842	+23,1	3,5	2,6
Baltische Staaten	2 649	+0,2	5 491	+5,7	1,0	2,1
Island	290	+24,5	823	+65,3	0,1	2,8
Norwegen	2 886	-1,9	5 133	+3,7	0,9	1,8
Polen	11 552	+15,5	23 179	+3,2	4,1	2,0
Russland	6 681	+0,7	18 040	-6,1	3,2	2,7
Schweiz	14 397	+17,5	28 303	+23,2	5,0	2,0
Tschechische Republik	3 877	-12,0	7 658	-21,4	1,4	2,0
Türkei	5 843	-4,4	11 501	-2,2	2,0	2,0
Ungarn	3 404	+77,2	7 203	+76,9	1,3	2,1
Sonstige europäische Länder	10 369	+47,3	23 186	+37,6	4,1	2,2
<b>Afrika</b>	<b>2 604</b>	<b>+5,4</b>	<b>8 190</b>	<b>+31,0</b>	<b>1,4</b>	<b>3,1</b>
Republik Südafrika	765	+49,1	2 054	+60,2	0,4	2,7
Sonstige afrikanische Länder	1 839	-6,1	6 136	+23,4	1,1	3,3
<b>Asien</b>	<b>17 463</b>	<b>+32,1</b>	<b>54 373</b>	<b>+52,0</b>	<b>9,6</b>	<b>3,1</b>
Arabische Golfstaaten	2 395	+72,4	6 759	+37,2	1,2	2,8
Volksrepublik China und Hongkong	4 165	+63,7	13 978	+72,6	2,5	3,4
Israel	1 022	+13,4	3 424	+19,0	0,6	3,4
Japan	3 744	+22,4	8 921	+32,0	1,6	2,4
Südkorea	910	+53,5	3 879	+115,6	0,7	4,3
Taiwan	619	+22,3	2 003	+39,2	0,4	3,2
Sonstige asiatische Länder	4 608	+9,0	15 409	+56,2	2,7	3,3
<b>Amerika</b>	<b>17 756</b>	<b>+19,5</b>	<b>49 722</b>	<b>+26,7</b>	<b>8,8</b>	<b>2,8</b>
Kanada	1 840	+69,3	5 400	+89,0	1,0	2,9
USA	12 875	+13,7	34 401	+14,8	6,1	2,7
Mittelamerika und Karibik	633	-7,3	1 823	+24,2	0,3	2,9
Brasilien	1 359	+47,1	4 656	+61,4	0,8	3,4
Sonstige südamerikanische Länder	1 049	+26,1	3 442	+66,0	0,6	3,3
<b>Australien, Neuseeland und Ozeanien</b>	<b>1 279</b>	<b>+16,6</b>	<b>3 101</b>	<b>+12,5</b>	<b>0,5</b>	<b>2,4</b>
<b>Ohne Angabe</b>	<b>5 911</b>	<b>-28,8</b>	<b>9 815</b>	<b>-30,7</b>	<b>1,7</b>	<b>1,7</b>

Anmerkungen siehe Seite 66

### Noch: 3.4 Leistung der Beherbergungsstätten nach Reisegebieten und Herkunftsländern

Januar bis Oktober 2004

Reisegebiet Herkunftsland (ständiger Wohnsitz)	Ankünfte		Übernachtungen			Mittlere Aufenthalts- dauer <sup>3)</sup>
	aller Gäste	Verän- derung <sup>1)</sup>	aller Gäste	Verän- derung <sup>1)</sup>	Anteil <sup>2)</sup>	
<b>Nordrhein-Westfalen</b>	<b>13 009 915</b>	<b>+5,9</b>	<b>32 140 602</b>	<b>+2,7</b>	<b>100</b>	<b>2,5</b>
<b>Bundesrepublik Deutschland</b>	<b>10 557 247</b>	<b>+5,4</b>	<b>26 419 398</b>	<b>+1,5</b>	<b>82,2</b>	<b>2,5</b>
<b>Ausland</b>	<b>2 452 668</b>	<b>+8,1</b>	<b>5 721 204</b>	<b>+8,6</b>	<b>17,8</b>	<b>2,3</b>
<b>Europa</b>	<b>1 907 206</b>	<b>+7,0</b>	<b>4 339 192</b>	<b>+6,1</b>	<b>75,8</b>	<b>2,3</b>
EU-Länder	1 537 550	+6,4	3 467 129	+5,7	60,6	2,3
Belgien	129 488	+9,2	286 368	+5,7	5,0	2,2
Dänemark	56 517	+1,1	108 078	+0,3	1,9	1,9
Finnland	27 569	+16,6	52 706	+7,9	0,9	1,9
Frankreich	139 763	+10,6	261 628	+11,6	4,6	1,9
Griechenland	19 609	+3,9	52 867	+13,7	0,9	2,7
Vereinigtes Königreich	289 996	+6,1	552 967	+5,0	9,7	1,9
Republik Irland	12 810	+10,1	27 552	+3,9	0,5	2,2
Italien	123 761	+4,5	278 635	+5,5	4,9	2,3
Luxemburg	15 691	+8,4	26 790	+4,4	0,5	1,7
Niederlande	476 030	+3,6	1 321 262	+4,1	23,1	2,8
Österreich	79 574	+3,9	173 857	+2,2	3,0	2,2
Portugal	16 518	+29,1	37 035	+22,1	0,6	2,2
Schweden	66 332	+15,1	107 153	+9,6	1,9	1,6
Spanien	83 892	+8,7	180 231	+11,1	3,2	2,1
Baltische Staaten	13 308	-5,7	33 035	-7,5	0,6	2,5
Island	2 836	-5,0	7 045	-1,2	0,1	2,5
Norwegen	20 715	-3,4	41 286	+2,0	0,7	2,0
Polen	55 078	+10,0	147 181	+5,0	2,6	2,7
Russland	43 161	+8,6	118 986	+7,5	2,1	2,8
Schweiz	99 318	+9,1	194 463	+13,6	3,4	2,0
Tschechische Republik	27 989	+7,1	67 488	+6,1	1,2	2,4
Türkei	34 311	+8,3	80 902	+12,5	1,4	2,4
Ungarn	17 417	+11,7	40 943	-3,5	0,7	2,4
Sonstige europäische Länder	55 523	+22,7	140 734	+12,9	2,5	2,5
<b>Afrika</b>	<b>25 791</b>	<b>+1,1</b>	<b>76 132</b>	<b>+6,6</b>	<b>1,3</b>	<b>3,0</b>
Republik Südafrika	6 175	+18,6	16 833	+11,8	0,3	2,7
Sonstige afrikanische Länder	19 616	-3,3	59 299	+5,2	1,0	3,0
<b>Asien</b>	<b>217 272</b>	<b>+18,3</b>	<b>588 875</b>	<b>+22,8</b>	<b>10,3</b>	<b>2,7</b>
Arabische Golfstaaten	27 928	+22,9	93 539	+21,5	1,6	3,3
Volksrepublik China und Hongkong	48 584	+57,2	129 359	+47,3	2,3	2,7
Israel	11 045	-17,5	32 506	-5,1	0,6	2,9
Japan	59 808	+1,2	145 146	+10,8	2,5	2,4
Südkorea	9 415	+23,9	23 923	+27,0	0,4	2,5
Taiwan	8 684	+29,8	27 919	+30,8	0,5	3,2
Sonstige asiatische Länder	51 808	+19,6	136 483	+25,0	2,4	2,6
<b>Amerika</b>	<b>185 358</b>	<b>+13,1</b>	<b>487 422</b>	<b>+19,2</b>	<b>8,5</b>	<b>2,6</b>
Kanada	16 776	+5,6	45 547	+2,7	0,8	2,7
USA	139 225	+13,4	352 410	+19,5	6,2	2,5
Mittelamerika und Karibik	8 009	+7,6	22 425	+17,8	0,4	2,8
Brasilien	10 284	+29,0	33 910	+40,5	0,6	3,3
Sonstige südamerikanische Länder	11 064	+13,8	33 130	+26,0	0,6	3,0
<b>Australien, Neuseeland und Ozeanien</b>	<b>15 227</b>	<b>+14,9</b>	<b>37 231</b>	<b>+14,2</b>	<b>0,7</b>	<b>2,4</b>
<b>Ohne Angabe</b>	<b>101 814</b>	<b>+1,7</b>	<b>192 352</b>	<b>+2,7</b>	<b>3,4</b>	<b>1,9</b>

Anmerkungen siehe Seite 66

## 4. Leistung der Campingplätze nach Herkunftsländern

Oktober 2004

Herkunftsland (ständiger Wohnsitz)	Ankünfte		Übernachtungen			Mittlere Aufenthaltsdauer <sup>3)</sup>
	aller Gäste	Veränderung <sup>1)</sup>	aller Gäste	Veränderung <sup>1)</sup>	Anteil <sup>2)</sup>	
<b>Nordrhein-Westfalen</b>	<b>19 543</b>	<b>+56,8</b>	<b>64 203</b>	<b>+58,1</b>	<b>100</b>	<b>3,3</b>
<b>Bundesrepublik Deutschland</b>	<b>17 228</b>	<b>+62,5</b>	<b>56 932</b>	<b>+64,7</b>	<b>88,7</b>	<b>3,3</b>
<b>Ausland</b>	<b>2 315</b>	<b>+24,6</b>	<b>7 271</b>	<b>+20,4</b>	<b>11,3</b>	<b>3,1</b>
<b>Europa</b>	<b>2 289</b>	<b>+24,7</b>	<b>7 208</b>	<b>+20,3</b>	<b>99,1</b>	<b>3,1</b>
EU-Länder	2 212	+24,1	7 014	+19,6	96,5	3,2
Belgien	93	+9,4	183	-12,4	2,5	2,0
Dänemark	71	-	134	-36,8	1,8	1,9
Finnland	6	+20,0	9	+12,5	0,1	1,5
Frankreich	38	-7,3	80	-12,1	1,1	2,1
Griechenland	-	-	-	-	-	-
Vereinigtes Königreich	127	+41,1	320	+83,9	4,4	2,5
Republik Irland	-	-	-	-	-	-
Italien	38	+90,0	66	+43,5	0,9	1,7
Luxemburg	5	-58,3	11	-60,7	0,2	2,2
Niederlande	1 727	+25,3	6 025	+22,3	82,9	3,5
Österreich	50	+85,2	83	+31,7	1,1	1,7
Portugal	8	+60,0	26	+116,7	0,4	3,3
Schweden	34	-2,9	49	-30,0	0,7	1,4
Spanien	15	+87,5	28	+55,6	0,4	1,9
Baltische Staaten	-	-	-	-	-	-
Island	-	-	-	-	-	-
Norwegen	11	+37,5	11	-	0,2	1,0
Polen	20	+300,0	92	+104,4	1,3	4,6
Russland	-	-	-	-	-	-
Schweiz	35	+2,9	67	+36,7	0,9	1,9
Tschechische Republik	5	+400,0	8	+300,0	0,1	1,6
Türkei	2	-	6	-	0,1	3,0
Ungarn	-	-	-	-	-	-
Sonstige europäische Länder	4	+33,3	10	+233,3	0,1	2,5
<b>Afrika</b>	-	-	-	-	-	-
Republik Südafrika	-	-	-	-	-	-
Sonstige afrikanische Länder	-	-	-	-	-	-
<b>Asien</b>	<b>9</b>	<b>+350,0</b>	<b>9</b>	<b>+350,0</b>	<b>0,1</b>	<b>1,0</b>
Arabische Golfstaaten	-	-	-	-	-	-
Volksrepublik China und Hongkong	6	-	6	-	0,1	1,0
Israel	1	-	1	-	-	1,0
Japan	-	-	-	-	-	-
Südkorea	2	-	2	-	-	1,0
Taiwan	-	-	-	-	-	-
Sonstige asiatische Länder	-	-	-	-	-	-
<b>Amerika</b>	<b>10</b>	<b>+42,9</b>	<b>22</b>	<b>+29,4</b>	<b>0,3</b>	<b>2,2</b>
Kanada	4	+300,0	6	+20,0	0,1	1,5
USA	6	-	16	+33,3	0,2	2,7
Mittelamerika und Karibik	-	-	-	-	-	-
Brasilien	-	-	-	-	-	-
Sonstige südamerikanische Länder	-	-	-	-	-	-
<b>Australien, Neuseeland und Ozeanien</b>	<b>7</b>	<b>-46,2</b>	<b>32</b>	<b>+33,3</b>	<b>0,4</b>	<b>4,6</b>
<b>Ohne Angabe</b>	-	-	-	-	-	-

1) Veränderung gegenüber dem Vorjahresmonat in % – 2) Bei Übernachtungen von Gästen aus der Bundesrepublik Deutschland und dem Ausland: Anteil an allen Übernachtungen im Bundesgebiet; sonst: Anteil an allen Übernachtungen am Ausland zusammen. – 3) mittlere Aufenthaltsdauer in Tagen = Übernachtungen / Ankünfte

## Noch: 4. Leistung der Campingplätze nach Herkunftsländern

**Januar bis Oktober 2004**

Herkunftsland (ständiger Wohnsitz)	Ankünfte		Übernachtungen			Mittlere Aufenthaltsdauer <sup>3)</sup>
	aller Gäste	Veränderung <sup>1)</sup>	aller Gäste	Veränderung <sup>1)</sup>	Anteil <sup>2)</sup>	
<b>Nordrhein-Westfalen</b>	<b>373 724</b>	<b>+16,2</b>	<b>1 131 326</b>	<b>+4,6</b>	<b>100</b>	<b>3,0</b>
<b>Bundesrepublik Deutschland</b>	<b>311 616</b>	<b>+19,3</b>	<b>924 134</b>	<b>+5,5</b>	<b>81,7</b>	<b>3,0</b>
<b>Ausland</b>	<b>62 108</b>	<b>+2,6</b>	<b>207 192</b>	<b>+0,7</b>	<b>18,3</b>	<b>3,3</b>
<b>Europa</b>	<b>61 446</b>	<b>+3,2</b>	<b>205 980</b>	<b>+1,0</b>	<b>99,4</b>	<b>3,4</b>
EU-Länder	59 419	+4,2	201 753	+2,3	97,4	3,4
Belgien	2 824	–	8 158	–7,5	3,9	2,9
Dänemark	2 329	–35,4	4 788	–29,9	2,3	2,1
Finnland	511	–20,5	786	–27,5	0,4	1,5
Frankreich	1 640	+22,2	3 391	+15,1	1,6	2,1
Griechenland	26	–78,0	39	–78,5	–	1,5
Vereinigtes Königreich	3 364	+14,5	7 463	+2,0	3,6	2,2
Republik Irland	329	–24,9	1 030	+1,1	0,5	3,1
Italien	1 255	+5,6	2 014	+4,5	1,0	1,6
Luxemburg	132	–83,1	381	–80,8	0,2	2,9
Niederlande	44 395	+9,4	169 156	+5,5	81,6	3,8
Österreich	639	+21,7	1 313	+21,8	0,6	2,1
Portugal	209	+14,8	350	+26,4	0,2	1,7
Schweden	945	–9,2	1 485	–21,8	0,7	1,6
Spanien	821	+2,9	1 399	–5,5	0,7	1,7
Baltische Staaten	116	–43,4	191	–79,2	0,1	1,6
Island	39	–27,8	83	–25,2	–	2,1
Norwegen	484	–27,2	765	–38,3	0,4	1,6
Polen	256	–46,8	841	–56,6	0,4	3,3
Russland	80	+81,8	136	+78,9	0,1	1,7
Schweiz	829	+6,1	1 753	+17,3	0,8	2,1
Tschechische Republik	99	–29,8	151	–46,3	0,1	1,5
Türkei	4	–66,7	8	–85,2	–	2,0
Ungarn	27	–55,7	47	–68,9	–	1,7
Sonstige europäische Länder	93	–13,9	252	–32,3	0,1	2,7
<b>Afrika</b>	<b>22</b>	<b>–54,2</b>	<b>35</b>	<b>–64,6</b>	<b>–</b>	<b>1,6</b>
Republik Südafrika	22	–31,3	35	–50,7	–	1,6
Sonstige afrikanische Länder	–	–	–	–	–	–
<b>Asien</b>	<b>138</b>	<b>+12,2</b>	<b>195</b>	<b>–12,9</b>	<b>0,1</b>	<b>1,4</b>
Arabische Golfstaaten	6	–33,3	12	–55,6	–	2,0
Volksrepublik China und Hongkong	15	–34,8	19	–68,9	–	1,3
Israel	28	+3,7	35	–27,1	–	1,3
Japan	8	–46,7	9	–69,0	–	1,1
Südkorea	50	+2,0	71	+20,3	–	1,4
Taiwan	3	–	9	–	–	3,0
Sonstige asiatische Länder	28	–	40	–	–	1,4
<b>Amerika</b>	<b>249</b>	<b>–16,4</b>	<b>466</b>	<b>–24,6</b>	<b>0,2</b>	<b>1,9</b>
Kanada	68	–12,8	139	–7,3	0,1	2,0
USA	164	–17,2	301	–28,7	0,1	1,8
Mittelamerika und Karibik	–	–	–	–	–	–
Brasilien	4	–42,9	10	–37,5	–	2,5
Sonstige südamerikanische Länder	13	+18,2	16	–38,5	–	1,2
<b>Australien, Neuseeland und Ozeanien</b>	<b>241</b>	<b>–4,0</b>	<b>502</b>	<b>+22,1</b>	<b>0,2</b>	<b>2,1</b>
<b>Ohne Angabe</b>	<b>12</b>	<b>–94,7</b>	<b>14</b>	<b>–97,3</b>	<b>–</b>	<b>1,2</b>

Anmerkungen siehe Seite 78





## **Reisegebiete / Regionen in Nordrhein-Westfalen**



# Nordrhein-Westfalen

## Reisegebiete des Landes

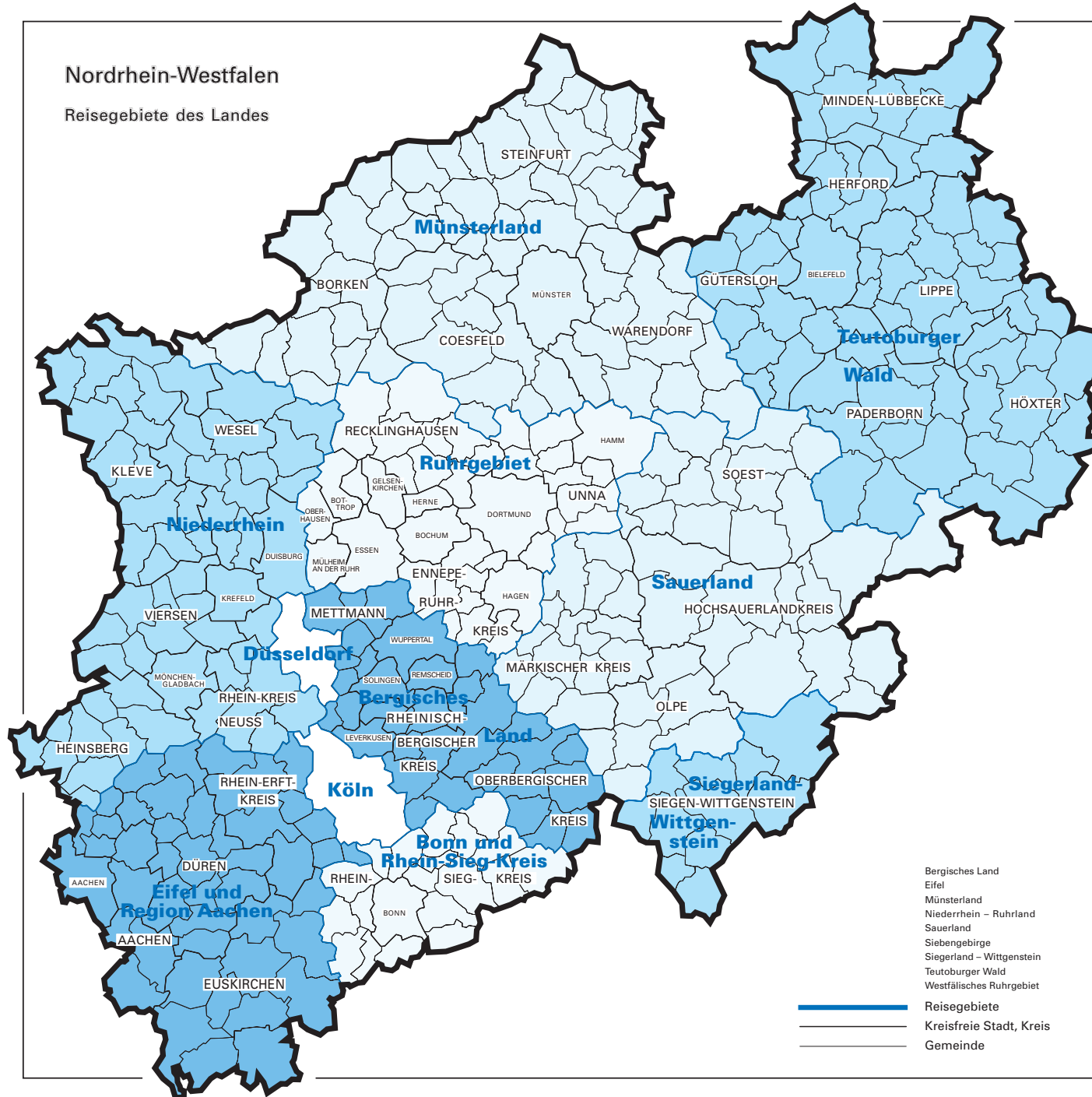



## Reisegebiete in Nordrhein-Westfalen

Amtliche Schlüsselnummer	Verwaltungsbezirk	Amtliche Schlüsselnummer	Verwaltungsbezirk
<b>Eifel und Region Aachen</b>		<b>Siegerland-Wittgenstein</b>	
313 000	Aachen, krfr. Stadt	970 000	Kreis Siegen-Wittgenstein
354 000	Kreis Aachen		
358 000	Kreis Düren		
362 000	Rhein-Erft-Kreis		<b>Bergisches Land</b>
366 000	Kreis Euskirchen		
		120 000	Remscheid, krfr. Stadt
	<b>Niederrhein</b>	122 000	Solingen, krfr. Stadt
112 000	Duisburg, krfr. Stadt	124 000	Wuppertal, krfr. Stadt
114 000	Krefeld, krfr. Stadt	158 000	Kreis Mettmann
116 000	Mönchengladbach, krfr. Stadt	316 000	Leverkusen, krfr. Stadt
154 000	Kreis Kleve	374 000	Oberbergischer Kreis
162 000	Rhein-Kreis Neuss	378 000	Rheinisch-Bergischer Kreis
166 000	Kreis Viersen		
170 000	Kreis Wesel		<b>Bonn und Rhein-Sieg-Kreis</b>
370 000	Kreis Heinsberg	314 000	Bonn, krfr. Stadt
		382 000	Rhein-Sieg-Kreis
	<b>Münsterland</b>		
515 000	Münster, krfr. Stadt		<b>Köln</b>
554 000	Kreis Borken	315 000	Köln, krfr. Stadt
558 000	Kreis Coesfeld		
566 000	Kreis Steinfurt		
570 000	Kreis Warendorf		<b>Düsseldorf</b>
		111 000	Düsseldorf, krfr. Stadt
	<b>Teutoburger Wald</b>		
711 000	Bielefeld, krfr. Stadt		<b>Ruhrgebiet</b>
754 000	Kreis Gütersloh	113 000	Essen, krfr. Stadt
758 000	Kreis Herford	117 000	Mühlheim an der Ruhr, krfr. Stadt
762 000	Kreis Höxter	119 000	Oberhausen, krfr. Stadt
766 000	Kreis Lippe	512 000	Bottrop, krfr. Stadt
770 000	Kreis Minden-Lübbecke	513 000	Gelsenkirchen, krfr. Stadt
774 000	Kreis Paderborn	562 000	Kreis Recklinghausen
		911 000	Bochum, krfr. Stadt
	<b>Sauerland</b>	913 000	Dortmund, krfr. Stadt
958 000	Hochsauerlandkreis	914 000	Hagen, krfr. Stadt
962 000	Märkischer Kreis	915 000	Hamm, krfr. Stadt
966 000	Kreis Olpe	916 000	Herne, krfr. Stadt
974 000	Kreis Soest	954 000	Ennepe-Ruhr-Kreis
		978 000	Kreis Unna



## **Kurorte und Erholungsorte in Nordrhein-Westfalen**





# Nordrhein-Westfalen

## Kurorte und Erholungsorte des Landes

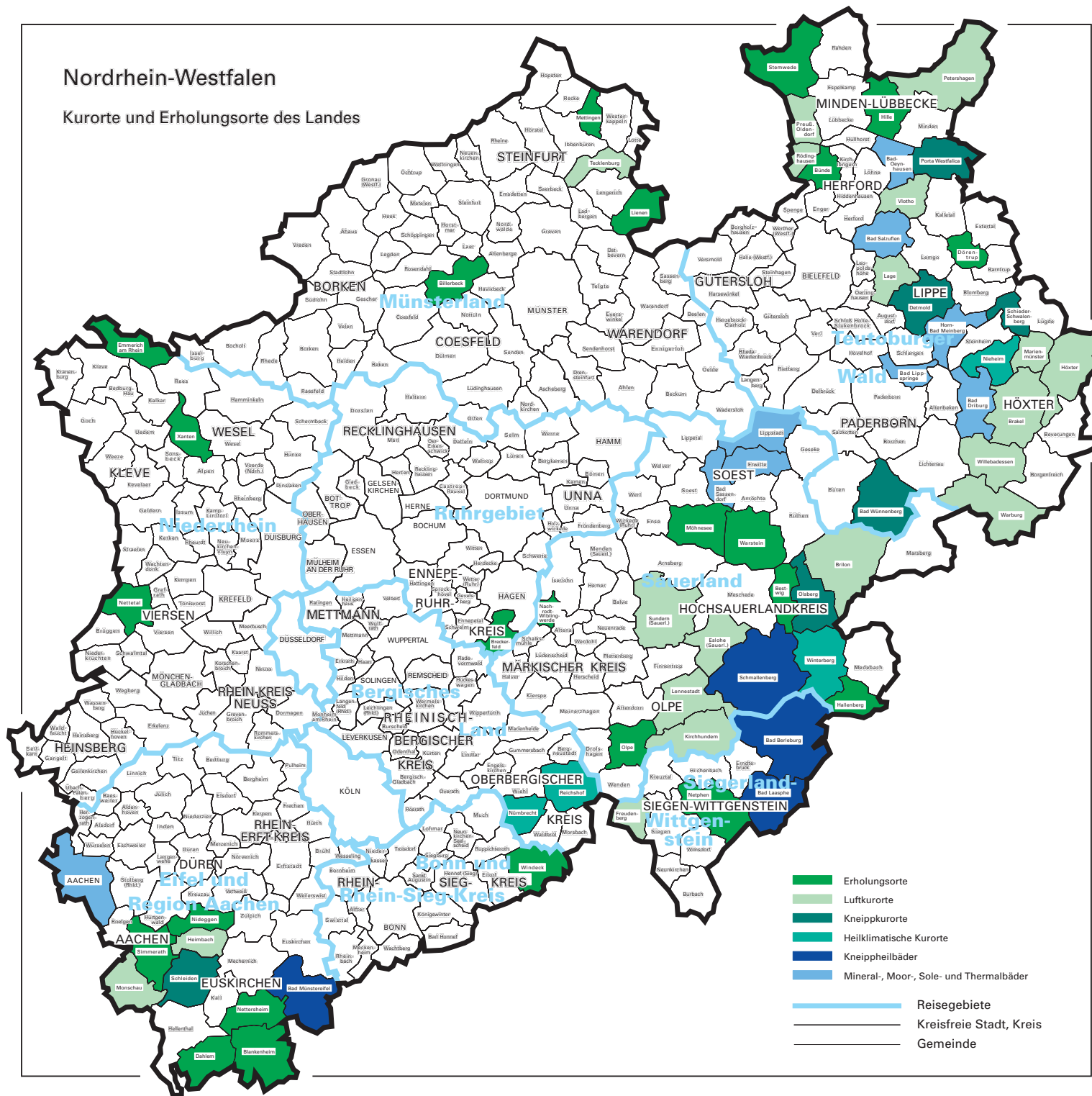







## **Veröffentlichungen**

## Veröffentlichungen aus den Fachbereichen Außenhandel, Beherbergung und Straßenverkehrsunfälle

### **Außenhandel Nordrhein-Westfalens, Ausfuhr und Einfuhr – Vorläufige Ergebnisse**

Inhalt: Das Monatsheft enthält die vorläufigen Ergebnisse des grenzüberschreitenden Warenverkehrs Nordrhein-Westfalens mit den Ländern der Europäischen Union und den übrigen Ländern. Dargestellt wird die Aus- und Einfuhrmenge sowie der Warenwert und dessen prozentuale Veränderung zum Vorjahresmonat für die wichtigsten Warengruppen.

Bestell-Nr. G 31 3 2004\*)

Preis: 2,30 EUR (Jahresbezugspreis: 23,00 EUR)

**Fachliche Auskünfte zu diesen Veröffentlichungen erteilt Ihnen gerne Siegfried Saitzek und Michael Schumann unter Telefon-Nr. 0211 9449-5822 bzw. 0211 9449-5820**

### **Gäste und Übernachtungen im Reiseverkehr Nordrhein-Westfalens**

Inhalt: Das Heft enthält vorläufige Ergebnisse von Ankünften, Übernachtungen und Aufenthaltsdauer der Gäste in nordrhein-westfälischen Beherbergungsstätten sowie die Zahl der Beherbergungsstätten, Gästebetten und die prozentuale Kapazitätsauslastung gegliedert nach Bade-, Kur-, Erholungsorten und sonstigen Gemeinden, nach Betriebsarten, Regionaleinheiten, Reisegebieten und nach Herkunftsländern. Dargestellt wird die Anzahl, die prozentuale Veränderung gegenüber dem Vorjahresmonat sowie die durchschnittliche Aufenthaltsdauer in Tagen.

Bestell-Nr. G 41 3 2004\*)

Preis: 5,10 EUR (Jahresbezugspreis: 51,00 EUR)

**Fachliche Auskünfte zu diesen Veröffentlichungen erteilen Ihnen gerne Markus Sesterhenn und Ursula Kuroczik unter Telefon-Nr. 0211 9449-5514 bzw. 0211 9449-5445.**

### **Straßenverkehrsunfälle in Nordrhein-Westfalen – Vorläufige Ergebnisse**

Inhalt: Dieser monatliche Schnellbericht enthält die ersten vorläufigen Zahlen von Straßenverkehrsunfällen und der dabei verunglückten Personen für Nordrhein-Westfalen und für die Regierungsbezirke nach Unfallkategorien. Dargestellt werden die monatlichen und die kumulierten Unfallzahlen, die Vorjahreszahlen und die prozentuale Veränderung gegenüber den Vorjahreszeiträumen.

Bestell-Nr. H 11 3 2004\*)

Preis: 1,30 EUR (Jahresbezugspreis: 13,00 EUR)

### **Straßenverkehrsunfälle in Nordrhein-Westfalen**

Inhalt: Der Monatsbericht enthält Ergebnisse von Straßenverkehrsunfällen und dabei Verunglückten in Nordrhein-Westfalen nach Unfallkategorien, nach Straßen-, Unfallarten, Unfalltypen, nach Tagesdatum, Ortslage, Art der Verkehrsbeteiligung, Unfallursachen und nach Fehlverhalten der Fahrzeugführer sowie die Anzahl der Verunglückten nach der Schwere der Verletzung, Altersgruppen und Geschlecht. Dargestellt werden die monatlichen und die kumulierten Zahlen, die Vorjahresergebnisse und die prozentuale Veränderung gegenüber den Vorjahreszeiträumen. Auf Gemeindeebene sind Ergebnisse nach Ortslage und Unfallkategorien enthalten.

Bestell-Nr. H 12 3 2004\*)

Preis: 4,40 EUR (Jahresbezugspreis: 44,00 EUR)

**Fachliche Auskünfte zu diesen Veröffentlichungen erteilen Ihnen gerne Petra Focks und Jörg Möller unter Telefon-Nr. 0211 9449-5517 bzw. 0211 9449-5482.**

\*) Bei Bestellungen bitte gewünschten Monat / Vierteljahr angeben (01 = Januar; 02 = Februar usw. bzw. 41 = 1. Vierteljahr; 42 = 2. Vierteljahr usw.)