



Gäste und Übernachtungen im Reiseverkehr Nordrhein-Westfalens

Juli 2004

Herausgegeben vom
Landesamt für Datenverarbeitung und Statistik Nordrhein-Westfalen
Mauerstraße 51, 40476 Düsseldorf • Postfach 10 11 05, 40002 Düsseldorf
Telefon 0211 9449-01 • Telefax 0211 442006
Internet: <http://www.lds.nrw.de>
E-Mail: poststelle@lds.nrw.de

Erschienen im Oktober 2004

Preis dieser Ausgabe:
5,10 EUR (Jahresbezugspreis 51,00 EUR)

© Landesamt für Datenverarbeitung und Statistik NRW, Düsseldorf, 2004
Für nicht gewerbliche Zwecke sind Vervielfältigung und unentgeltliche Verbreitung, auch auszugsweise, mit Quellenangabe gestattet. Die Verbreitung, auch auszugsweise, über elektronische Systeme/Datenträger bedarf der vorherigen Zustimmung. Alle übrigen Rechte bleiben vorbehalten.

Inhalt

	Seite
Vorbemerkungen	5
 Tabellenteil	
1. Entwicklung der Ankünfte und Übernachtungen	9
2. Kapazität und Leistung der Beherbergungsstätten nach	
2.1 Gemeinden	10
2.2 Gemeindegruppen und Betriebsarten	24
2.3 Reisegebieten und Betriebsarten	28
2.4 Reisegebieten und Herkunftsländern	32
3. Leistung der Beherbergungsstätten nach	
3.1 Gemeinden	44
3.2 Gemeindegruppen und Betriebsarten	58
3.3 Reisegebieten und Betriebsarten	62
3.4 Reisegebieten und Herkunftsländern	66
4. Leistung der Campingplätze nach Herkunftsländern	78
 Karte	
Reisegebiete in Nordrhein-Westfalen	83
Übersicht über die neuen Reisegebiete / Regionen in Nordrhein-Westfalen	85
 Karte	
Kur- und Erholungsorte in Nordrhein-Westfalen	89
Verzeichnis der Kurorte und Erholungsorte in Nordrhein-Westfalen	91
 Veröffentlichungen	 93

Vorbemerkungen

Camping und Boardinghouses

Ab Januar 2004 werden die Campingplätze und die Boardinghouses in der Beherbergungsstatistik methodisch neu zugeordnet:

Die Leistungen der Campingplätze werden bisher als sog. „Außerdem-Zahlen“ in der Tabelle 4 in diesem Heft ausgewiesen. Ab dem Berichtsmonat Januar 2004 werden die Gästeankünfte und -übernachtungen in die Ergebnisse der Beherbergungsstatistik voll integriert, indem das Camping als eigene Betriebsart dargestellt wird. In den Tabellen 2.2 und 2.3 wird zusätzlich die Anzahl der Stellplätze unter Gästezimmer ausgewiesen. Die Anzahl der Betten wird nicht ermittelt. Wegen des großen Interesses bei der Nachfrage nach dem Herkunftsland der Camper wird die Tabelle 4 in diesem Heft aber weiterhin beibehalten.

Die Boardinghouses sind definitionsgemäß Beherbergungsstätten ohne angebotene Verpflegung, jedoch mit Kochgelegenheit. Ein hotelähnlicher Service ergänzt die Leistung dieses Hauses. Bis Ende 2003 hat man die Boardinghouses stillschweigend den Hotels garnis zugeordnet. Nach der Neudefinition der Klassifikation der Wirtschaftszweige Ausgabe 2003 (WZ 2003) zählen diese Einheiten jetzt zum Sonstigen Beherbergungsgewerbe. Die geringe Anzahl dieser Häuser in NRW lässt es aber nicht zu, sie aus Geheimhaltungsgründen gesondert aufzuzählen. Daher werden sie mit den Erholungs-, Ferien- und Schulungsheimen in einer Summe ausgewiesen.

Die Zimmerauslastung

Ab Januar 2003 gibt es in der Beherbergungsstatistik für die Betriebe der klassischen Hotellerie (das sind die Hotels, die Gasthöfe, die Pensionen und die Hotels garni) ein neues Merkmal, welches präziser als es bisher durch die Bettenauslastung geschah, die Auslastung eines Betriebes wiedergibt, die sog. Zimmerauslastung. Sie berechnet sich nach der Anzahl der täglich belegten Zimmer – unabhängig von der Zahl der Personen –, addiert über den gesamten Monat. Die so ermittelte Anzahl der belegten „Zimmertage“ zum Verhältnis der Anzahl der angebotenen „Zimmertage“ ergibt die durchschnittliche Belegung der Gästezimmer. Unter Zimmertage versteht man die im Monat an einem Tag belegten bzw. angebotenen Gästezimmer. Als ein Zimmer wird auch ein Appartement oder eine Wohnung gezählt.

Zusammen mit der durchschnittlichen Auslastung der angebotenen Betten erhält der Nutzer ein sehr gutes Maß für die allgemeine Auslastung der Beherbergungsstätten.

Reisegebiete in Nordrhein-Westfalen

Ab Januar 2000 wurden die nordrhein-westfälischen Reisegebiete neu festgelegt. Statt bisher neun Reisegebiete ist das Land jetzt in elf touristische Regionen eingeteilt. Eine grafische Darstellung der neuen Regionen und die Zuordnung der kreisfreien Städte und Kreise befinden sich am Ende des Berichtes.

Prädikatisierte Orte in NRW

Die Zahl der prädikatisierten Orte in Nordrhein-Westfalen beträgt zur Zeit 69. Darunter befinden sich 9 Mineral-, Moor-, Sole- und Thermalbäder, 4 Heilklimatische Kurorte, 8 Kneippkurorte, 4 Kneippheilstätten, 17 Luftkurorte und 27 Erholungsorte. Eine Übersicht der Lage dieser Orte finden Sie ebenfalls am Ende des Berichtes.

Gäste und Übernachtungen im Reiseverkehr NRW

Die vorliegenden Monatsergebnisse enthalten vorläufige Zahlen. In der Regel weichen aber die endgültigen Ergebnisse nur geringfügig davon ab. In den aufsummierten Teiljahresergebnissen im zweiten Teil des Berichtes fließen jeweils nachträgliche Meldungen von Beherbergungsbetrieben ein, so dass diese Ergebnisse im Laufes des Jahres beständiger werden.

Die Rechtsgrundlage dieser Erhebung ist das Gesetz zur Neuordnung der Statistik über die Beherbergung im Reiseverkehr vom 22. Mai 2002 (BGBl. I S. 1642). Nach § 3 dieses Gesetzes werden nur Beherbergungsstätten in die Erhebung einbezogen, die gleichzeitig mehr als acht Gäste vorübergehend beherbergen können.

Zur Zeit gibt es in Nordrhein-Westfalen acht Gemeinden (von 396), die keine Beherbergungsstätte mit mehr als acht Betten haben und deshalb nicht in die Erhebung einbezogen sind.

Zeichenerklärung

(nach DIN 55 301)

- 0 weniger als die Hälfte von 1 in der letzten besetzten Stelle, jedoch mehr als nichts
- nichts vorhanden (genau null)
- . Zahlenwert unbekannt oder geheim zu halten
- x Tabellenfach gesperrt, weil Aussage nicht sinnvoll
- . . . Angabe fällt später an

Hinweis

Abweichungen in den Summen ergeben sich aus dem Runden der Einzelwerte.

Eventuelle Abweichungen der Monatswerte in Tabelle 1 gegenüber den Monatswerten vorangegangener Statistischer Berichte ergeben sich durch Nachmeldungen.

Tabellenteil

1. Entwicklung der Ankünfte und Übernachtungen

Zeitraum	Ankünfte		Übernachtungen		Ankünfte		Übernachtungen	
	aller Gäste	ausländischer Gäste	aller Gäste	ausländischer Gäste	aller Gäste	ausländischer Gäste	aller Gäste	ausländischer Gäste
	Anzahl				Veränderungen zum Vorjahresmonat in %			
2003 Januar	985 443	193 828	2 426 049	446 468	-5,9	-0,1	-6,7	-2,7
Februar	1 023 032	181 360	2 461 012	422 384	-3,7	-8,3	-7,1	-14,6
März	1 204 339	217 025	2 975 248	520 112	+4,2	+8,5	+1,1	+8,5
April	1 062 728	185 686	2 804 447	410 290	-12,9	-17,0	-8,2	-22,2
Mai	1 403 169	242 936	3 444 923	553 159	+11,3	+26,9	+9,9	+28,7
Juni	1 330 947	225 369	3 317 557	496 133	+2,6	+12,2	+2,8	+14,1
Juli	1 331 206	251 645	3 428 231	625 216	+13,0	+10,4	+6,6	+13,8
August	1 129 589	246 035	3 396 630	613 828	-0,1	+8,5	+6,8	+11,0
September	1 383 479	257 759	3 456 732	566 132	-2,3	+6,3	-1,8	+0,1
Oktober	1 433 437	267 709	3 596 457	615 226	+5,9	+12,1	+3,7	+14,4
November	1 283 750	217 650	2 916 407	466 663	+0,3	+7,4	-1,3	+6,4
Dezember	1 015 908	203 962	2 382 412	436 489	+4,5	+9,6	-0,3	+8,2
2004 Januar	1 008 349	189 983	2 408 559	424 320	+2,3	-2,0	-0,7	-5,0
Februar	1 085 612	204 677	2 608 378	497 549	+6,1	+12,9	+6,0	+17,8
März	1 323 613	245 630	3 085 420	564 941	+9,9	+13,2	+3,7	+8,6
April	1 146 783	202 256	2 876 199	424 752	+7,9	+8,9	+2,6	+3,5
Mai	1 483 530	297 921	3 750 784	752 348	+5,7	+22,6	+8,9	+36,0
Juni	1 400 562	225 661	3 310 252	484 340	+5,2	+0,1	-0,2	-2,4
Juli	1 409 509	266 754	3 498 769	628 144	+5,9	+6,0	+2,1	+0,5
August
September
Oktober
November
Dezember

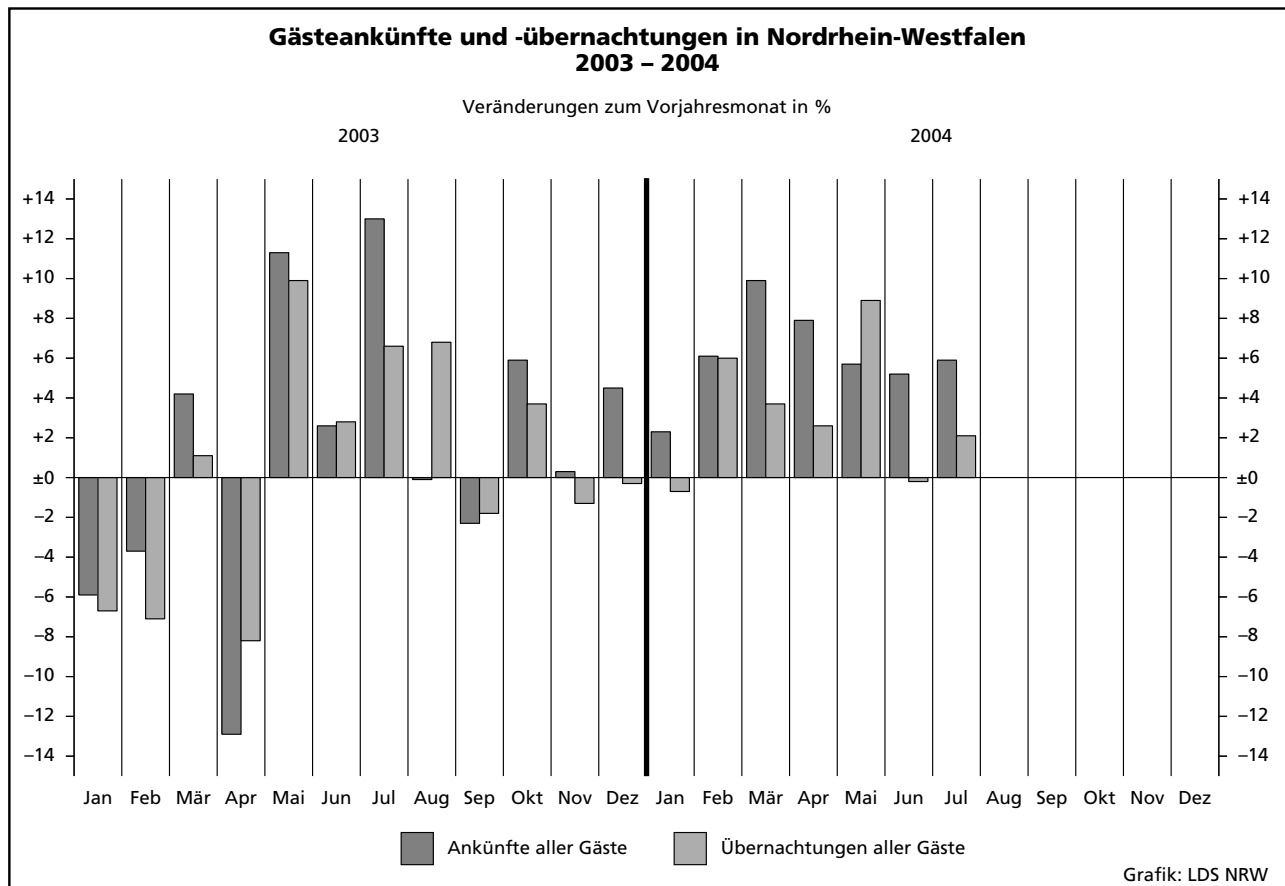

2.1 Kapazität und Leistung der Beherber

Juli

Amtliche Schlüsselnummer	Verwaltungsbezirk	Betriebe		Gästezimmer ¹⁾			Betten		
		geöffnete	Veränderung ²⁾	angebotene	Veränderung ²⁾	mittlere Auslastung ³⁾	angebotene	Veränderung ²⁾	mittlere Auslastung ⁴⁾
111 000	Kreisfreie Städte								
112 000	Düsseldorf	194	-2,0	10 224	+4,9	43,0	17 038	+3,1	34,1
113 000	Duisburg	48	-	1 266	-0,8	41,5	2 598	-0,5	36,1
114 000	Essen	86	+2,4	3 231	+1,3	36,4	6 369	-0,6	33,8
116 000	Krefeld	27	-3,6	951	-0,5	41,6	1 842	-1,1	31,3
117 000	Mönchengladbach	33	-5,7	1 034	-0,5	38,7	1 786	-1,5	32,9
119 000	Mülheim an der Ruhr	28	-3,4	681	+1,0	34,6	1 360	-8,3	29,1
120 000	Oberhausen	22	+4,8	856	+11,7	39,4	1 619	+20,7	30,8
122 000	Remscheid	20	-	528	-2,2	49,0	925	-0,6	36,9
124 000	Solingen	29	+3,6	557	+4,1	25,6	1 123	-8,9	27,4
124 000	Wuppertal	40	-2,4	1 165	+3,4	38,9	2 491	-5,4	31,7
154 000	Kreis Kleve	108	-3,6	1 864	-5,4	50,0	5 225	-0,7	38,7
154 004	Bedburg-Hau	4	-	33	-5,7	11,0	59	-	9,7
154 008	Emmerich am Rhein, Stadt	11	-	130	-13,3	42,3	297	-	25,1
154 012	Geldern, Stadt	8	-11,1	134	-2,9	57,4	492	-2,8	55,1
154 016	Goch, Stadt	7	-	149	-2,0	64,1	308	-1,6	35,5
154 020	Issum	-	-	-	-	-	-	-	-
154 024	Kalkar, Stadt	6	-	493	-	55,9	1 018	-	49,2
154 028	Kerken	5	-	32	+10,3	32,2	142	+14,5	19,6
154 032	Kevelaer, Stadt	20	-4,8	268	-6,3	32,3	715	-3,4	33,0
154 036	Kleve, Stadt	10	-	329	-0,6	60,8	907	-	47,3
154 040	Kranenburg	8	-11,1	31	-27,9	.	337	-3,2	.
154 044	Rees, Stadt	10	-9,1	109	-7,6	52,0	223	-9,0	17,6
154 048	Rheurdt	5	-	16	-	19,0	145	-	26,1
154 052	Straelen, Stadt	4	-	79	-	56,1	277	-	38,9
154 056	Uedem	3	-	18	-71,4	.	131	-	.
154 060	Wachtendonk	3	-	19	+26,7	47,7	64	-	25,7
154 064	Weeze	4	-	24	+4,3	11,6	110	+22,2	23,6
158 000	Kreis Mettmann	108	-1,8	3 492	+0,7	38,3	6 877	-2,0	30,4
158 004	Erkrath, Stadt	10	+11,1	232	+3,6	27,5	393	+2,9	20,6
158 008	Haan, Stadt	7	-	210	-0,9	33,0	417	-18,4	31,3
158 012	Heiligenhaus, Stadt	5	-16,7	139	+20,9	29,3	238	+0,8	22,9
158 016	Hilden, Stadt	12	-	419	-	38,6	894	+0,1	38,2
158 020	Langenfeld (Rhld.), Stadt	8	-11,1	190	-6,4	36,1	322	-9,0	25,5
158 024	Mettmann, Stadt	10	-	439	+2,3	33,5	1 001	-2,3	24,6
158 026	Monheim am Rhein, Stadt	9	-	294	-	37,3	470	-	30,0
158 028	Ratingen, Stadt	31	-	1 351	+0,2	43,5	2 493	+0,5	32,8
158 032	Velbert, Stadt	13	-7,1	184	-3,2	45,2	594	-2,5	31,6
158 036	Wülfrath, Stadt	3	-	34	-	23,7	55	-	19,4
162 000	Rhein-Kreis Neuss	83	-1,2	2 750	-0,7	35,1	5 236	+1,2	28,6
162 004	Dormagen, Stadt	17	-10,5	394	-1,7	26,3	615	+1,0	19,2
162 008	Grevenbroich, Stadt	6	-	211	-	33,7	358	-	27,1
162 012	Jüchen	2	-	25	-	.	48	-	.
162 016	Kaarst, Stadt	9	+12,5	362	+4,6	43,7	573	+5,1	34,1
162 020	Korschenbroich, Stadt	5	-	61	-1,6	.	84	-2,3	.
162 022	Meerbusch, Stadt	14	+7,7	316	-7,1	34,4	607	+6,9	24,1
162 024	Neuss, Stadt	25	-3,8	1 323	-0,4	36,3	2 858	-0,2	31,2
162 028	Rommerskirchen	5	-	58	+1,8	36,5	93	-3,1	28,1
166 000	Kreis Viersen	69	-1,4	1 027	+0,7	41,8	2 620	+0,1	32,9
166 004	Brüggen	6	-	103	-1,0	39,5	342	+0,3	32,0
166 008	Grefrath	2	-	107	+10,3	.	181	-	.
166 012	Kempfen, Stadt	6	-	82	-6,8	30,2	140	-	23,0
166 016	Nettetal, Stadt	17	-	184	-	33,2	1 014	+0,1	41,0
166 020	Niederkrüchten	9	+12,5	59	+25,5	42,2	103	+30,4	12,7
166 024	Schwalmtal	4	-	30	+11,1	.	56	+12,0	.
166 028	Tönisvorst, Stadt	5	-	60	+1,7	23,5	103	+1,0	17,2
166 032	Viersen, Stadt	11	-15,4	157	-8,2	40,1	247	-11,2	29,7
166 036	Willich, Stadt	9	-	245	+0,8	45,9	434	-	27,8
170 000	Kreis Wesel	104	-1,0	1 927	+0,8	46,2	4 153	+3,0	29,8
170 004	Alpen	1	-	11	+10,0	.	23	+15,0	.
170 008	Dinslaken, Stadt	11	-	156	-4,3	40,3	352	-0,6	24,9
170 012	Hamminkeln, Stadt	10	-	97	-	44,2	251	-	19,5
170 016	Hünxe	3	-	27	-32,5	48,4	78	-	6,6

1) Es werden nur die Gästezimmer der Betriebe der klassischen Hotellerie gezählt; ein Appartement oder eine Wohnung zählt dabei wie ein Gästezimmer; in Vorjahresmonat in % - 3) mittlere Auslastung = (belegte Zimmertage / angebotene Zimmertage) * 100 - 4) mittlere Auslastung = (Übernachtungen / angebo

gungsstätten nach Verwaltungsbezirken

2004

Ankünfte				Übernachtungen				Mittlere Aufenthaltsdauer ⁵⁾		Amtliche Schlüsselnummer
aller Gäste	Veränderung ²⁾	ausländischer Gäste	Veränderung ²⁾	aller Gäste	Veränderung ²⁾	ausländischer Gäste	Veränderung ²⁾	aller Gäste	ausländischer Gäste	
111 751	+23,7	39 430	+32,6	184 336	+17,2	69 079	+22,5	1,6	1,8	111 000
14 402	+0,3	2 212	+7,6	28 545	-0,1	4 868	-1,0	2,0	2,2	112 000
30 945	+6,8	5 288	-6,6	71 083	+1,9	11 269	-6,8	2,3	2,1	113 000
9 575	+3,9	2 005	+2,1	17 846	-5,2	4 497	+0,9	1,9	2,2	114 000
9 828	+4,2	1 719	+9,7	18 106	+3,6	3 898	+12,6	1,8	2,3	116 000
6 930	+14,7	713	+19,6	12 973	+21,4	1 529	+4,3	1,9	2,1	117 000
9 489	+18,0	1 285	-15,6	15 428	+14,0	2 526	-9,8	1,6	2,0	119 000
6 235	+8,9	2 158	+24,2	10 577	+22,2	3 141	+30,3	1,7	1,5	120 000
4 852	-20,5	568	-18,6	10 062	-12,6	1 507	-16,6	2,1	2,7	122 000
11 770	-2,1	2 170	+5,5	24 512	-2,2	3 877	+1,2	2,1	1,8	124 000
36 965	-0,1	8 116	+30,9	80 529	+2,6	15 214	+2,8	2,2	1,9	154 000
107	-7,0	26	-	177	-3,3	43	-	1,7	1,7	154 004
1 552	+8,2	429	+3,9	3 127	+10,0	889	-5,7	2,0	2,1	154 008
2 107	+5,2	146	-15,1	8 397	+13,3	237	-9,5	4,0	1,6	154 012
1 665	-7,1	148	+59,1	3 331	+14,9	318	+112,0	2,0	2,1	154 016
-	-	-	-	-	-	-	-	-	-	154 020
12 174	+19,8	5 126	+72,5	24 462	+14,2	9 620	+44,7	2,0	1,9	154 024
1 731	-31,4	89	+45,9	4 536	-1,4	106	+63,1	2,6	1,2	154 028
4 355	+10,8	832	+78,9	7 173	-	1 200	+100,0	1,6	1,4	154 032
6 437	-7,3	640	-49,2	13 307	-4,3	1 367	-64,9	2,1	2,1	154 036
.	154 040
1 588	+22,1	196	-22,8	2 662	-5,3	286	-67,5	1,7	1,5	154 044
636	-48,0	132	+50,0	1 440	-27,0	617	+218,0	2,3	4,7	154 048
1 621	-16,0	313	+138,9	2 784	-31,9	444	+58,0	1,7	1,4	154 052
.	154 056
456	+15,4	19	+26,7	509	+7,4	29	-29,3	1,1	1,5	154 060
263	-15,7	-	-	595	-2,9	-	-	2,3	-	154 064
36 824	+4,9	6 436	+3,8	63 896	-0,9	11 626	-3,3	1,7	1,8	158 000
1 258	-8,9	225	+46,1	2 514	-26,5	483	-4,9	2,0	2,1	158 004
1 898	+4,2	189	-5,5	3 943	-10,0	381	+2,7	2,1	2,0	158 008
1 164	+20,1	161	+18,4	1 693	+5,7	255	-24,3	1,5	1,6	158 012
4 846	+12,4	795	+30,1	10 085	+16,4	1 911	+45,1	2,1	2,4	158 016
1 619	-17,8	139	-12,0	2 549	-9,0	316	+9,0	1,6	2,3	158 020
4 492	-4,9	461	-19,0	7 642	-11,3	741	-18,6	1,7	1,6	158 024
2 657	+18,0	1 292	+42,9	4 621	-	1 961	+12,5	1,7	1,5	158 026
15 839	+11,1	2 835	-8,2	25 000	+4,9	4 718	-14,8	1,6	1,7	158 028
2 838	-11,6	325	-10,5	5 519	-7,7	837	-12,8	1,9	2,6	158 032
213	+4,4	14	-6,7	330	-39,7	23	-47,7	1,5	1,6	158 036
26 873	+13,5	6 035	+20,4	47 058	+4,3	10 511	+9,0	1,8	1,7	162 000
2 551	+2,1	584	+20,2	4 192	-9,0	974	+22,7	1,6	1,7	162 004
1 340	+5,3	343	-18,5	3 006	-7,5	941	-26,7	2,2	2,7	162 008
.	162 012
3 392	+39,5	536	+20,4	6 060	+24,2	1 187	+10,3	1,8	2,2	162 016
.	162 020
2 767	+11,8	366	-1,6	4 513	+14,7	763	+6,1	1,6	2,1	162 022
15 908	+11,3	4 123	+26,0	27 503	+2,2	6 512	+14,0	1,7	1,6	162 024
344	+4,9	5	-28,6	811	+8,0	12	-58,6	2,4	2,4	162 028
13 915	-6,7	1 280	+5,7	30 335	-6,5	3 373	+21,3	2,2	2,6	166 000
2 321	-5,2	153	+11,7	4 883	-19,2	924	+96,2	2,1	6,0	166 004
.	166 008
551	+7,4	55	-32,9	1 000	-8,4	151	-44,1	1,8	2,7	166 012
5 102	-21,5	141	+20,5	13 333	-3,2	373	+29,1	2,6	2,6	166 016
473	+35,9	84	-33,9	1 172	+33,6	281	-35,4	2,5	3,3	166 020
.	166 024
351	+55,3	5	-66,7	548	+28,9	6	-83,8	1,6	1,2	166 028
1 104	-7,8	117	-44,8	2 132	-7,2	205	-57,1	1,9	1,8	166 032
1 692	+20,9	277	+61,0	3 669	-2,3	607	+84,5	2,2	2,2	166 036
29 083	-4,7	3 101	-46,8	74 519	+26,0	6 683	-29,8	2,6	2,2	170 000
1 797	+27,3	79	-23,3	4 067	-36,3	126	-29,6	2,3	1,6	170 004
1 294	-4,7	60	-10,4	2 242	-35,2	76	-46,5	1,7	1,3	170 008
566	-10,4	194	-0,5	959	-5,2	359	+6,2	1,7	1,9	170 012
.	170 016

den Tabellen 2.2 und 2.3 wird hier bei der Betriebsart „Campingplätze“ die Anzahl der Stellplätze angegeben. – 2) Veränderung gegenüber dem tene Bettentage) * 100 – 5) mittlere Aufenthaltsdauer (in Tagen) = Übernachtungen / Ankünfte Appartement

Amtliche Schlüsselnummer	Verwaltungsbezirk	Betriebe		Gästezimmer ¹⁾			Betten		
		geöffnete	Veränderung ²⁾	angebotene	Veränderung ²⁾	mittlere Auslastung ³⁾	angebotene	Veränderung ²⁾	mittlere Auslastung ⁴⁾
	Noch: Kreis Wesel								
170 020	Kamp-Lintfort, Stadt	9	-	158	-1,3	34,0	269	-2,5	28,4
170 024	Moers, Stadt	15	-	406	-	51,2	770	+1,2	47,8
170 028	Neukirchen-Vluyn, Stadt	4	+33,3	85	+123,7	54,5	155	+162,7	36,3
170 032	Rheinberg, Stadt	4	-20,0	53	-14,5	.	81	-17,3	.
170 036	Schermbeck	11	-	228	-9,2	53,8	581	+1,8	46,1
170 040	Sonsbeck	6	-	10	-	38,1	150	-	31,7
170 044	Voerde (Niederrhein), Stadt	4	-20,0	100	+5,3	32,1	171	-4,5	21,8
170 048	Wesel, Stadt	14	-	434	+4,1	41,5	906	+3,4	27,0
170 052	Xanten, Stadt	12	-	162	-	69,0	366	+2,2	43,2
100 000	Reg.-Bez. Düsseldorf	999	-1,4	31 553	+1,8	40,8	61 262	+0,5	32,8
	Kreisfreie Städte								
313 000	Aachen	60	+9,1	1 911	+8,8	60,4	4 294	+6,7	53,3
314 000	Bonn	88	-4,3	3 573	-1,9	52,5	7 230	+2,1	41,1
315 000	Köln	262	+1,9	13 765	+5,0	46,7	24 502	+4,9	38,0
316 000	Leverkusen	22	-8,3	890	-3,5	42,5	1 539	-2,5	32,3
354 000	Kreis Aachen	115	-2,5	1 492	-2,5	40,0	4 011	-0,6	29,5
354 004	Alsdorf, Stadt	2	-	50	-	.	85	-	.
354 008	Baesweiler, Stadt	2	-	17	-	.	58	-	.
354 012	Eschweiler, Stadt	10	-9,1	161	-6,4	48,5	252	-6,7	38,8
354 016	Herzogenrath, Stadt	5	-16,7	47	-14,5	46,7	135	-10,6	31,6
354 020	Monschau, Stadt	36	-2,7	382	-1,5	48,0	1 242	-0,9	30,0
354 024	Roetgen	6	-	34	-17,1	39,0	87	+6,1	20,0
354 028	Simmerath	38	-	438	-1,8	38,5	1 542	+0,7	30,5
354 032	Stolberg (Rhld.), Stadt	10	-	244	+0,4	29,7	398	+1,0	24,5
354 036	Würselen, Stadt	6	-	119	+0,8	35,1	212	-	27,1
358 000	Kreis Düren	85	-4,5	911	-6,5	39,1	2 346	-2,7	23,5
358 004	Aldenhoven	1	-	8	-	.	15	-	.
358 008	Düren, Stadt	15	-	296	-2,0	43,8	494	-1,6	36,3
358 012	Heimbach, Stadt	25	-7,4	170	-6,1	21,6	529	-3,6	10,7
358 016	Hürtgenwald	9	-	151	-1,3	53,9	331	-0,3	26,8
358 020	Inden	2	-	23	-	.	44	-	.
358 024	Jülich, Stadt	5	-16,7	88	-26,1	48,7	139	-24,5	39,8
358 028	Kreuzau	4	-	14	-6,7	29,7	131	-	21,6
358 032	Langerwehe	1	-	5	-	-	10	-	-
358 036	Linnich, Stadt	2	-	20	-	.	29	-	.
358 040	Merzenich	-	-	-	-	-	-	-	-
358 044	Nideggen, Stadt	17	-5,6	110	-10,6	30,7	557	+1,6	30,1
358 048	Niederzier	3	-	26	+4,0	24,6	47	-	17,5
358 052	Nörvenich	-	-	-	-	-	-	-	-
358 056	Titz	-	-	-	-	-	-	-	-
358 060	Vettweiß	1	-	-	-	.	20	-	.
362 000	Rhein-Erft-Kreis	102	-3,8	2 063	+0,7	38,8	4 879	+11,4	36,9
362 004	Bedburg, Stadt	2	-	56	-	.	88	-3,3	.
362 008	Bergheim, Stadt	15	-6,3	194	-5,8	25,4	348	-6,2	18,8
362 012	Brühl, Stadt	15	+15,4	508	+59,2	44,3	1 333	+103,2	27,1
362 016	Elsdorf	3	-25,0	25	-39,0	.	44	-36,2	.
362 020	Erftstadt, Stadt	9	-18,2	60	-23,1	19,2	227	-7,3	29,3
362 024	Frechen, Stadt	15	-11,8	352	-24,5	42,7	624	-26,2	37,6
362 028	Hürth, Stadt	15	-	387	+3,2	42,1	1 300	+0,1	63,8
362 032	Kerpen, Stadt	9	-	142	-3,4	42,0	259	+0,4	29,8
362 036	Pulheim, Stadt	10	-9,1	219	-9,1	35,2	354	-5,9	27,4
362 040	Wesseling, Stadt	9	+12,5	120	-	40,0	302	+78,7	24,7
366 000	Kreis Euskirchen	158	+4,6	1 151	+5,7	28,3	6 507	-0,2	32,5
366 004	Bad Münstereifel, Stadt	34	-	324	+19,1	25,5	1 200	+3,6	34,5
366 008	Blankenheim	18	+20,0	122	+16,2	22,2	653	+11,2	30,6
366 012	Dahlem	8	-11,1	49	-2,0	18,0	795	-11,6	27,3
366 016	Euskirchen, Stadt	13	-7,1	154	-2,5	29,9	393	-2,7	33,4
366 020	Hellenthal	21	+31,3	84	-	26,4	640	+13,5	24,2
366 024	Kall	15	-	80	+3,9	22,8	479	+1,1	35,4
366 028	Mechernich, Stadt	13	-	103	-8,0	26,4	325	+3,2	20,2
366 032	Nettersheim	11	+22,2	48	+41,2	28,1	699	-13,9	52,2

Anmerkungen siehe Seite 10.

gungsstätten nach Verwaltungsbezirken

2004

Ankünfte				Übernachtungen				Mittlere Aufenthaltsdauer ⁵⁾		Amtliche Schlüsselnummer
aller Gäste	Veränderung ²⁾	ausländischer Gäste	Veränderung ²⁾	aller Gäste	Veränderung ²⁾	ausländischer Gäste	Veränderung ²⁾	aller Gäste	ausländischer Gäste	
731	+1,1	162	+48,6	2 365	+11,2	683	+151,1	3,2	4,2	170 020
5 972	-9,8	398	-86,5	11 417	+9,8	751	-79,4	1,9	1,9	170 024
926	+313,4	42	+366,7	1 745	+287,8	129	x	1,9	3,1	170 028
.	170 032
4 186	-17,0	1 123	-1,6	8 398	-14,0	1 870	-9,0	2,0	1,7	170 036
1 056	+12,1	79	+29,5	2 947	+6,5	267	+24,2	2,8	3,4	170 040
523	+39,8	31	+34,8	1 156	+98,6	61	+74,3	2,2	2,0	170 044
8 282	-13,9	575	-21,8	32 722	+106,8	1 813	-5,8	4,0	3,2	170 048
3 410	+2,4	281	-23,6	5 952	+3,6	436	-12,4	1,7	1,6	170 052
359 437	+8,4	82 516	+14,5	689 805	+7,6	153 598	+7,9	1,9	1,9	100 000
31 859	+12,2	8 567	+2,9	70 939	+11,2	17 055	+3,9	2,2	2,0	313 000
47 853	+11,7	9 341	+6,7	95 334	+7,9	22 601	-3,1	2,0	2,4	314 000
180 441	+12,5	53 157	+7,1	311 173	+8,6	96 377	+4,4	1,7	1,8	315 000
8 972	+4,4	2 887	+25,4	15 394	-5,8	4 972	+13,4	1,7	1,7	316 000
20 292	+8,2	5 276	+16,9	53 442	-6,3	13 363	+12,2	2,6	2,5	354 000
.	354 004
.	354 008
1 179	+18,9	162	-1,2	3 029	+11,0	377	-59,9	2,6	2,3	354 012
958	+43,2	18	-14,3	1 324	-0,2	41	-48,8	1,4	2,3	354 016
8 220	+17,4	3 371	+46,6	21 615	-7,9	7 926	+53,9	2,6	2,4	354 020
709	+36,3	92	-34,8	1 129	+31,0	154	-24,1	1,6	1,7	354 024
6 096	-9,3	1 172	-14,6	20 800	-8,6	3 857	-8,7	3,4	3,3	354 028
1 643	-4,2	353	+1,7	3 023	-21,9	798	-21,1	1,8	2,3	354 032
975	+60,9	78	-42,2	1 751	+48,9	167	-23,7	1,8	2,1	354 036
11 998	-0,3	2 182	+18,1	27 404	+1,8	6 243	+34,4	2,3	2,9	358 000
.	358 004
3 045	-0,7	649	+51,3	5 722	+1,6	1 828	+122,4	1,9	2,8	358 008
1 935	-3,6	475	+7,0	4 365	+7,7	1 249	+22,5	2,3	2,6	358 012
2 113	+1,1	356	+24,5	4 832	-4,3	1 033	+9,9	2,3	2,9	358 016
.	358 020
568	-23,1	124	-8,8	1 713	+7,8	447	+79,5	3,0	3,6	358 024
371	-23,3	8	-38,5	877	-16,2	19	-20,8	2,4	2,4	358 028
-	-	-	-	-	-	-	-	-	-	358 032
-	-	-	-	-	-	-	-	-	-	358 036
-	-	-	-	-	-	-	-	-	-	358 040
3 402	+6,0	538	+7,6	8 687	+0,8	1 516	+5,1	2,6	2,8	358 044
87	-18,7	-	-	255	-13,3	-	-	2,9	-	358 048
-	-	-	-	-	-	-	-	-	-	358 052
-	-	-	-	-	-	-	-	-	-	358 056
.	358 060
26 754	+20,3	8 601	+45,3	59 763	+33,8	21 989	+100,7	2,2	2,6	362 000
.	362 004
900	+6,6	134	+61,4	2 021	+1,4	498	+1,0	2,2	3,7	362 008
7 312	+52,1	2 127	+71,1	12 175	+33,4	3 393	+59,9	1,7	1,6	362 012
.	362 016
1 988	-15,3	85	+97,7	4 123	-13,7	201	+54,6	2,1	2,4	362 020
3 572	-14,2	855	-26,4	7 270	-17,3	1 383	-29,6	2,0	1,6	362 024
8 809	+44,7	4 901	+64,0	25 713	+119,3	15 676	+182,6	2,9	3,2	362 028
1 360	+23,0	234	+72,1	2 396	+31,6	326	+45,5	1,8	1,4	362 032
1 414	-20,4	178	+52,1	3 011	-13,0	341	+63,2	2,1	1,9	362 036
837	+108,2	26	-51,9	2 309	+24,9	92	-33,8	2,8	3,5	362 040
24 200	-3,2	2 848	+14,0	79 364	-9,4	11 382	-3,5	3,3	4,0	366 000
3 985	-2,5	362	+82,8	12 438	-2,0	1 884	+47,9	3,1	5,2	366 004
4 495	+1,1	545	+5,6	10 736	+9,5	1 298	-14,3	2,4	2,4	366 008
2 814	+3,7	73	x	7 943	-38,1	87	x	2,8	1,2	366 012
1 643	-12,7	158	-19,4	4 074	-12,6	367	-11,6	2,5	2,3	366 016
2 416	-10,3	353	+18,1	8 015	-1,4	1 072	+31,9	3,3	3,0	366 020
1 789	+4,7	65	+32,7	4 764	+4,7	343	+168,0	2,7	5,3	366 024
832	-10,6	35	+20,7	2 008	-18,0	200	+73,9	2,4	5,7	366 028
1 830	-13,7	20	+25,0	11 305	-10,5	89	-50,0	6,2	4,5	366 032

Noch: 2.1 Kapazität und Leistung der Beherber

Juli

Amtliche Schlüsselnummer	Verwaltungsbezirk	Betriebe		Gästezimmer ¹⁾			Betten		
		geöffnete	Veränderung ²⁾	angebotene	Veränderung ²⁾	mittlere Auslastung ³⁾	angebotene	Veränderung ²⁾	mittlere Auslastung ⁴⁾
	Noch: Kreis Euskirchen								
366 036	Schleiden, Stadt	18	-5,3	144	-10,6	46,4	1 154	+0,9	32,0
366 040	Weilerswist	3	-	23	-11,5	39,3	53	-	25,0
366 044	Zülpich, Stadt	4	-	20	+100,0	22,6	116	+2,7	56,8
370 000	Kreis Heinsberg	50	-2,0	681	-0,3	40,4	1 405	-1,0	32,1
370 004	Erkelenz, Stadt	7	-	91	-3,2	30,2	198	-1,5	24,1
370 008	Gangelt	1	-	5	-	.	9	-	.
370 012	Geilenkirchen, Stadt	6	-	98	-1,0	58,7	229	-	45,6
370 016	Heinsberg, Stadt	4	-	63	+31,3	25,5	98	+18,1	22,0
370 020	Hückelhoven, Stadt	6	-	107	+2,9	27,1	179	-	34,4
370 024	Selfkant	1	-	-	-	.	-	-	.
370 028	Übach-Palenberg, Stadt	4	-	64	-	21,5	152	-0,7	33,8
370 032	Waldfeucht	1	-	9	-10,0	.	18	-	.
370 036	Wassenberg, Stadt	10	-9,1	95	-12,0	41,9	154	-11,0	22,6
370 040	Wegberg, Stadt	10	-	149	-1,3	55,6	368	-1,6	37,8
374 000	Oberbergischer Kreis	140	-2,1	1 474	-3,3	30,4	6 656	+2,0	39,7
374 004	Bergneustadt, Stadt	11	+10,0	37	-	22,4	521	+2,2	69,0
374 008	Engelskirchen	9	+12,5	114	+58,3	36,9	430	+29,9	68,7
374 012	Gummersbach, Stadt	22	-8,3	378	-0,8	23,6	912	-7,9	19,4
374 016	Hückeswagen, Stadt	7	-	41	-	45,5	204	-	19,0
374 020	Lindlar	13	-7,1	100	-11,5	20,9	479	-4,8	27,2
374 024	Marienheide	9	-	73	-5,2	27,5	531	-0,7	28,9
374 028	Morsbach	3	-	47	-	.	250	-	.
374 032	Nümbrecht	12	-	235	+1,3	48,1	1 011	+0,7	55,0
374 036	Radevormwald, Stadt	9	-	47	-	25,0	553	+1,1	50,4
374 040	Reichshof	18	-5,3	130	-30,5	35,8	709	-2,9	55,3
374 044	Waldbrohl, Stadt	5	-	15	-	.	229	-	.
374 048	Wiehl, Stadt	11	-	157	-8,7	26,0	502	+47,6	29,2
374 052	Wipperfürth, Stadt	11	-8,3	100	-2,9	28,2	325	-7,4	32,6
378 000	Rhein.-Berg.-Kreis	84	-	1 185	-2,0	28,8	3 619	-4,2	31,3
378 004	Bergisch Gladbach, Stadt	26	-	506	+1,6	34,6	1 403	-5,8	30,5
378 008	Burscheid, Stadt	5	-	108	-	30,6	150	-	29,5
378 012	Kürten	10	-	101	-2,9	38,2	227	+0,9	32,4
378 016	Leichlingen (Rhld.), Stadt	11	-	86	-	16,4	482	-	46,3
378 020	Odenthal	6	-	88	+2,3	32,7	228	+4,1	22,5
378 024	Overath, Stadt	11	+10,0	134	-13,0	.	291	-16,9	.
378 028	Rösrath, Stadt	4	-	31	+6,9	.	252	+0,8	.
378 032	Wermelskirchen, Stadt	11	-8,3	131	-9,0	23,1	586	-3,9	32,1
382 000	Rhein-Sieg-Kreis	186	-6,5	3 838	-2,8	38,4	9 159	-3,9	33,9
382 004	Alfter	3	-	58	-	.	105	-	.
382 008	Bad Honnef, Stadt	18	-14,3	462	-5,3	40,6	1 387	-11,6	35,3
382 012	Bornheim, Stadt	13	-7,1	177	-6,8	36,1	386	-7,0	28,5
382 016	Eitorf	6	-	157	+1,3	26,4	282	+0,4	17,8
382 020	Hennef (Sieg), Stadt	16	-5,9	330	+0,3	23,0	1 242	-0,6	42,2
382 024	Königswinter, Stadt	35	-2,8	728	+1,0	51,2	1 924	+0,5	39,1
382 028	Lohmar, Stadt	14	-6,7	181	+2,8	27,7	317	+0,3	19,5
382 032	Meckenheim, Stadt	4	-	78	-	43,2	174	-0,6	23,1
382 036	Much	5	-	134	-0,7	45,5	305	-	28,7
382 040	Neunkirchen-Seelscheid	2	-	26	-3,7	.	48	-	.
382 044	Niederkassel, Stadt	7	-12,5	118	-7,1	44,8	201	-7,4	34,9
382 048	Rheinbach, Stadt	6	-	90	-2,2	33,0	167	+3,1	22,9
382 052	Ruppichteroth	3	-25,0	90	-9,1	61,4	240	-5,9	41,1
382 056	Sankt Augustin, Stadt	6	-	150	-	33,3	255	-0,8	26,8
382 060	Siegburg, Stadt	13	-23,5	286	-19,0	24,2	490	-20,8	21,2
382 064	Swisttal	3	-	56	-	31,0	97	-	23,9
382 068	Troisdorf, Stadt	12	-	449	+0,2	44,0	715	-1,2	35,6
382 072	Wachtberg	5	-	151	+2,7	39,5	266	+1,5	32,3
382 076	Windeck	15	-	117	-0,8	26,7	558	-0,2	39,2
300 000	Reg.-Bez. Köln	1 352	-1,2	32 934	+1,5	43,9	76 147	+2,0	36,4
	Kreisfreie Städte								
512 000	Bottrop	14	-	294	-2,6	35,1	547	-0,9	27,5
513 000	Gelsenkirchen	19	+26,7	742	+22,8	34,4	1 574	+61,8	42,0
515 000	Münster	83	-2,4	2 339	+0,3	49,2	6 830	-4,4	38,0

Anmerkungen siehe Seite 10.

gungsstätten nach Verwaltungsbezirken

2004

Ankünfte				Übernachtungen				Mittlere Aufenthaltsdauer ⁵⁾		Amtliche Schlüsselnummer
aller Gäste	Veränderung ²⁾	ausländischer Gäste	Veränderung ²⁾	aller Gäste	Veränderung ²⁾	ausländischer Gäste	Veränderung ²⁾	aller Gäste	ausländischer Gäste	
3 893	-2,8	1 170	+4,4	15 628	-12,2	5 849	-18,9	4,0	5,0	366 036
208	+98,1	22	-15,4	410	+105,0	48	+45,5	2,0	2,2	366 040
295	-7,5	45	+7,1	2 043	+7,9	145	+48,0	6,9	3,2	366 044
7 410	-7,8	1 233	+3,5	16 648	-3,9	4 150	+8,7	2,2	3,4	370 000
933	-0,4	117	-42,1	1 479	-23,0	260	-42,0	1,6	2,2	370 004
.	370 008
1 179	-12,1	423	-3,9	3 234	-11,8	1 945	+4,2	2,7	4,6	370 012
396	-20,0	85	+77,1	667	-26,9	203	+70,6	1,7	2,4	370 016
1 082	-25,9	167	+89,8	2 549	-5,9	581	+23,4	2,4	3,5	370 020
.	370 024
489	-14,7	171	-0,6	1 595	-16,5	317	-15,2	3,3	1,9	370 028
.	370 032
1 246	-7,5	67	+3,1	2 104	-5,8	106	-15,9	1,7	1,6	370 036
1 882	+28,3	172	+13,2	4 313	+33,2	589	+63,2	2,3	3,4	370 040
36 942	+35,0	1 427	+0,3	102 153	+10,4	3 960	-11,3	2,8	2,8	374 000
11 272	+316,2	7	+40,0	18 843	+117,5	18	-18,2	1,7	2,6	374 004
1 132	+81,1	44	+144,4	9 155	+27,2	79	+139,4	8,1	1,8	374 008
4 068	-5,7	445	-5,1	10 124	+8,7	1 304	-10,9	2,5	2,9	374 012
1 581	-22,3	96	+10,3	3 765	+6,0	434	+30,3	2,4	4,5	374 016
1 645	-10,0	73	+9,0	4 526	-18,4	197	-38,1	2,8	2,7	374 020
2 296	-12,3	79	-48,4	4 756	-34,1	208	-50,2	2,1	2,6	374 024
.	374 028
3 816	+25,4	224	+107,4	17 233	+0,5	667	+105,9	4,5	3,0	374 032
3 773	+7,0	59	-4,8	8 648	-9,4	93	-23,8	2,3	1,6	374 036
1 988	+63,8	49	+16,7	11 731	+4,8	104	-26,8	5,9	2,1	374 040
.	374 044
2 141	+71,8	203	-9,8	5 072	+87,0	613	-17,4	2,4	3,0	374 048
1 450	-18,5	146	-21,9	3 266	-22,3	241	-56,1	2,3	1,7	374 052
14 286	-4,2	1 421	-11,9	36 816	+0,3	3 125	-6,4	2,6	2,2	378 000
6 138	-13,8	713	-12,0	13 750	-4,6	1 506	+3,6	2,2	2,1	378 004
692	-4,8	317	+24,8	1 370	+8,8	618	+51,1	2,0	1,9	378 008
763	+53,8	8	-95,2	2 429	+17,5	47	-92,4	3,2	5,9	378 012
1 214	+2,3	93	-10,6	8 632	-1,8	438	+3,8	7,1	4,7	378 016
992	+2,3	90	-12,6	1 592	+15,3	163	-6,9	1,6	1,8	378 020
.	378 024
.	378 028
2 873	-0,6	150	+42,9	5 828	+15,6	292	+94,7	2,0	1,9	378 032
43 805	+8,1	5 604	+11,7	97 783	-1,8	13 816	+5,4	2,2	2,5	382 000
.	382 004
7 435	-0,2	537	-6,3	16 015	-18,5	1 845	+5,9	2,2	3,4	382 008
1 397	-1,8	88	-27,3	3 414	-15,4	290	-41,4	2,4	3,3	382 012
679	-16,4	8	x	1 553	+19,1	8	x	2,3	1,0	382 016
3 977	+15,9	243	+24,6	16 261	+13,2	1 007	+66,7	4,1	4,1	382 020
11 383	+26,5	1 739	+22,3	23 989	+12,9	4 974	+26,8	2,1	2,9	382 024
1 461	-1,4	114	-10,9	2 271	-27,9	193	-70,3	1,6	1,7	382 028
768	-14,9	219	-33,8	1 214	-47,4	321	-71,3	1,6	1,5	382 032
1 196	-22,8	160	-19,6	2 718	-22,3	480	-20,9	2,3	3,0	382 036
.	382 040
1 216	+15,0	144	+29,7	2 174	+16,0	483	+128,9	1,8	3,4	382 044
556	+11,9	12	-25,0	1 185	+31,1	31	-3,1	2,1	2,6	382 048
1 612	+57,9	42	+121,1	3 056	+28,4	74	+221,7	1,9	1,8	382 052
1 178	+5,4	280	+110,5	2 116	-6,4	364	+37,9	1,8	1,3	382 056
1 918	-23,1	351	-36,8	3 227	-23,1	570	-45,2	1,7	1,6	382 060
504	+7,2	34	+9,7	719	-12,0	46	-6,1	1,4	1,4	382 064
5 075	+22,6	1 449	+41,0	7 884	+13,0	2 661	+44,3	1,6	1,8	382 068
1 304	+14,3	78	+4,0	2 664	+17,2	128	-19,5	2,0	1,6	382 072
1 638	-17,2	58	-12,1	6 333	-13,1	165	-50,0	3,9	2,8	382 076
454 812	+11,2	102 544	+10,2	966 213	+5,3	219 033	+9,2	2,1	2,1	300 000
2 150	-7,0	465	-31,9	4 515	-8,3	935	-45,7	2,1	2,0	512 000
6 924	+8,7	952	+2,4	20 498	+80,4	1 923	-2,1	3,0	2,0	513 000
39 032	+4,4	4 411	+7,9	82 876	-4,4	9 671	+12,4	2,1	2,2	515 000

Noch: 2.1 Kapazität und Leistung der Beherber

Juli

Amtliche Schlüsselnummer	Verwaltungsbezirk	Betriebe		Gästezimmer ¹⁾			Betten		
		geöffnete	Veränderung ²⁾	angebotene	Veränderung ²⁾	mittlere Auslastung ³⁾	angebotene	Veränderung ²⁾	mittlere Auslastung ⁴⁾
554 000	Kreis Borken	120	-	2 018	-4,3	40,7	5 041	+0,2	30,5
554 004	Ahaus, Stadt	9	-	237	-2,5	47,5	496	+1,0	34,6
554 008	Bocholt, Stadt	14	+7,7	233	+14,2	45,5	528	+6,9	36,9
554 012	Borken, Stadt	16	+6,7	185	-1,6	37,7	662	+2,0	31,0
554 016	Gescher, Stadt	5	+25,0	54	+28,6	.	108	+28,6	.
554 020	Gronau (Westf.), Stadt	13	-	237	+1,7	47,8	527	-	36,5
554 024	Heek	2	-	-	-	.	182	+14,5	.
554 028	Heiden	3	-	55	-	64,6	124	-1,6	37,9
554 032	Isselburg, Stadt	5	-	68	-	46,7	121	-	36,3
554 036	Legden	5	-28,6	180	-40,6	31,7	529	-13,0	18,8
554 040	Raesfeld	7	-	84	+10,5	22,1	269	+8,0	16,8
554 044	Reken	8	-	105	-	26,9	317	-	31,4
554 048	Rhede, Stadt	4	-20,0	46	-11,5	48,9	82	-11,8	39,8
554 052	Schöppingen	5	-	78	-2,5	30,6	154	-4,3	17,9
554 056	Stadtlohn, Stadt	4	-	75	-1,3	45,7	136	-6,8	34,5
554 060	Südlohn	4	-	112	-0,9	52,1	194	+1,6	41,4
554 064	Velen	8	-	182	-1,1	33,0	386	-0,5	28,4
554 068	Vreden, Stadt	8	-	87	+1,2	46,8	226	-	35,2
558 000	Kreis Coesfeld	86	-1,1	1 174	-0,1	38,8	2 751	+0,3	27,8
558 004	Ascheberg	8	-	202	+2,5	35,4	409	+2,0	25,0
558 008	Billerbeck, Stadt	7	-	173	+3,6	52,4	394	+1,8	48,1
558 012	Coesfeld, Stadt	11	-	117	-0,8	30,3	335	+2,4	25,0
558 016	Dülmen, Stadt	18	-	240	+0,4	31,4	542	+0,7	18,5
558 020	Havixbeck	7	-	66	-	55,1	182	-	45,2
558 024	Lüdinghausen, Stadt	8	-	81	-1,2	47,0	153	-	23,9
558 028	Nordkirchen	3	-	28	-	.	48	-	.
558 032	Nottuln	9	-	118	-	33,7	351	-	36,6
558 036	Olfen, Stadt	3	-25,0	27	-30,8	32,9	50	-24,2	25,5
558 040	Rosendahl	2	-	31	+3,3	.	59	-3,3	.
558 044	Senden	10	-	91	-	49,6	228	-	23,5
562 000	Kreis Recklinghausen	98	-6,7	1 862	-3,4	44,6	4 463	-6,3	35,0
562 004	Castrop-Rauxel, Stadt	6	-	182	+13,8	32,6	306	+8,5	25,2
562 008	Datteln, Stadt	6	-14,3	130	-5,1	77,1	253	-4,9	46,3
562 012	Dorsten, Stadt	20	-4,8	185	-11,9	32,6	610	-5,9	30,2
562 014	Gladbeck, Stadt	6	-	250	-0,8	80,9	482	-	57,0
562 016	Haltern am See, Stadt	21	-8,7	217	-17,8	47,4	952	-7,7	39,5
562 020	Herten, Stadt	7	-	159	+1,3	38,8	254	-	31,2
562 024	Marl, Stadt	8	-20,0	187	-5,1	36,3	347	-17,4	29,1
562 028	Oer-Erkenschwick, Stadt	6	-25,0	112	-7,4	29,2	401	-27,0	27,6
562 032	Recklinghausen, Stadt	14	+7,7	388	+2,4	32,6	772	+3,2	25,9
562 036	Waltrop, Stadt	4	-	52	+4,0	32,6	86	+4,9	26,0
566 000	Kreis Steinfurt	174	-1,7	1 929	-2,1	36,3	4 740	-2,9	32,1
566 004	Altenberge	2	-33,3	80	-7,0	.	91	-10,8	.
566 008	Emsdetten, Stadt	10	+11,1	150	-0,7	31,9	311	-	27,5
566 012	Greven, Stadt	11	-	168	-0,6	38,6	348	-1,4	26,2
566 016	Hörstel, Stadt	15	+7,1	143	+10,0	30,2	307	+6,6	54,6
566 020	Hopsten	5	-16,7	46	-11,5	21,5	155	-9,4	35,4
566 024	Horstmar, Stadt	5	-	40	-	23,9	89	-	24,9
566 028	Ibbenbüren, Stadt	13	-	189	+1,1	45,1	383	-1,5	31,6
566 032	Ladbergen	6	-14,3	61	-14,1	62,5	124	-15,1	16,6
566 036	Laer	3	-	49	-	34,5	80	-	29,4
566 040	Lengerich, Stadt	6	-	74	+1,4	39,8	116	-	32,3
566 044	Lienen	11	-	53	-	27,0	206	-3,7	13,1
566 048	Lotte	-	-	-	-	-	-	-	-
566 052	Metelen	6	-	68	-2,9	41,5	132	-2,9	34,0
566 056	Mettingen	6	-	87	-	36,7	194	+0,5	21,4
566 060	Neuenkirchen	4	-	51	-	10,2	119	-3,3	12,8
566 064	Nordwalde	3	-	19	-	.	123	-	.
566 068	Ochtrup, Stadt	2	-33,3	15	-59,5	.	26	-60,6	.
566 072	Recke	7	-	49	-	38,4	138	-0,7	28,6
566 076	Rheine, Stadt	19	-	223	-0,9	37,8	522	+0,2	36,0
566 080	Saerbeck	5	-	65	-	46,1	194	-	42,1
566 084	Steinfurt, Stadt	9	-18,2	104	-6,3	34,1	217	-14,9	33,5
566 088	Tecklenburg, Stadt	21	+5,0	160	+0,6	41,2	686	+0,3	33,4
566 092	Westerkappeln	1	-	-	-	.	15	-	.
566 096	Wettringen	4	-	35	-2,8	17,9	164	-4,7	33,0

Anmerkungen siehe Seite 10.

gungsstätten nach Verwaltungsbezirken

2004

Ankünfte				Übernachtungen				Mittlere Aufenthaltsdauer ⁵⁾		Amtliche Schlüsselnummer
aller Gäste	Veränderung ²⁾	ausländischer Gäste	Veränderung ²⁾	aller Gäste	Veränderung ²⁾	ausländischer Gäste	Veränderung ²⁾	aller Gäste	ausländischer Gäste	
25 970	+0,7	2 865	+57,6	49 062	+5,5	6 948	+71,6	1,9	2,4	554 000
2 777	+7,6	530	+54,5	5 323	+11,7	1 002	+25,4	1,9	1,9	554 004
2 906	+53,1	625	+117,8	6 038	+77,0	2 234	+230,0	2,1	3,6	554 008
3 922	-7,3	214	+42,7	7 795	+0,3	371	+33,0	2,0	1,7	554 012
.	554 016
2 905	-1,8	325	+75,7	5 949	+4,4	626	+100,6	2,0	1,9	554 020
.	554 024
569	+12,7	24	-17,2	1 457	+6,0	37	-47,9	2,6	1,5	554 028
1 026	-8,4	336	+59,2	1 360	-8,4	467	+64,4	1,3	1,4	554 032
1 816	-30,7	56	-54,1	3 022	-34,4	89	-74,7	1,7	1,6	554 036
1 084	+11,5	17	-	1 404	+25,8	40	+53,8	1,3	2,4	554 040
1 938	+10,5	68	+13,3	3 173	-16,8	155	+10,7	1,6	2,3	554 044
606	+57,8	82	+272,7	1 012	+53,6	177	x	1,7	2,2	554 048
498	-7,8	41	+24,2	856	-8,1	155	+131,3	1,7	3,8	554 052
536	-21,9	12	+100,0	1 453	+7,9	19	+216,7	2,7	1,6	554 056
1 504	+43,5	183	+84,8	2 487	+36,9	337	+45,9	1,7	1,8	554 060
1 804	-10,7	230	+39,4	3 398	-18,3	809	+33,7	1,9	3,5	554 064
1 304	+5,8	117	+36,0	2 464	+12,8	424	+158,5	1,9	3,6	554 068
14 003	-4,2	980	-28,4	29 009	-2,2	2 659	-24,6	2,1	2,7	558 000
2 018	+1,7	114	-56,8	3 171	-9,2	147	-53,9	1,6	1,3	558 004
1 863	-12,4	107	-48,6	5 869	-8,5	774	-44,3	3,2	7,2	558 008
1 764	-7,7	118	-	3 530	-4,9	501	+136,3	2,0	4,2	558 012
3 174	+3,9	257	-22,1	4 909	-3,8	383	-29,1	1,5	1,5	558 016
601	-14,8	147	-42,1	2 548	+5,0	403	-40,6	4,2	2,7	558 020
1 120	+5,8	64	+204,8	1 581	+1,3	101	+140,5	1,4	1,6	558 024
.	558 028
1 853	-23,0	78	-22,8	3 979	-10,5	163	-17,7	2,1	2,1	558 032
231	+2,2	11	-38,9	359	-4,3	35	-12,5	1,6	3,2	558 036
.	558 040
1 044	+23,0	55	+37,5	2 539	+49,7	72	-11,1	2,4	1,3	558 044
25 598	-4,7	1 946	-36,6	53 878	-1,1	4 282	-21,3	2,1	2,2	562 000
1 403	+16,0	89	-26,4	2 387	-3,0	161	-29,4	1,7	1,8	562 004
1 864	+3,2	71	+4,4	4 059	-1,4	183	-6,2	2,2	2,6	562 008
2 611	-23,6	222	+41,4	5 711	-13,2	520	+2,2	2,2	2,3	562 012
4 048	-9,4	406	-71,7	8 521	+40,1	703	-66,0	2,1	1,7	562 014
6 858	+8,9	255	-9,9	16 902	+2,1	1 050	+66,7	2,5	4,1	562 016
1 332	+14,1	167	+63,7	2 456	+9,0	335	+59,5	1,8	2,0	562 020
1 717	+25,0	109	-14,8	3 126	+19,8	280	+4,5	1,8	2,6	562 024
1 809	-42,0	88	-30,7	3 816	-42,3	191	-33,4	2,1	2,2	562 028
3 499	+1,0	487	-21,2	6 207	-2,1	767	-22,4	1,8	1,6	562 032
457	-13,3	52	+62,5	693	-19,5	92	+58,6	1,5	1,8	562 036
34 941	+4,5	6 651	+3,6	78 995	+1,1	16 408	-13,5	2,3	2,5	566 000
.	566 004
1 510	+13,8	45	+36,4	3 063	+22,7	79	+38,6	2,0	1,8	566 008
1 955	+14,3	278	+5,3	3 441	+3,7	550	+8,3	1,8	2,0	566 012
4 677	-8,4	921	-14,6	12 803	-2,4	3 049	-25,7	2,7	3,3	566 016
1 080	-8,0	32	-20,0	1 647	+7,9	50	-20,6	1,5	1,6	566 020
324	+19,1	12	-36,8	687	-16,0	23	-78,1	2,1	1,9	566 024
2 466	+4,1	328	-1,5	4 637	-2,8	806	+9,7	1,9	2,5	566 028
1 983	+19,0	549	+27,1	2 492	+12,7	588	+8,9	1,3	1,1	566 032
225	-7,8	23	+27,8	730	-4,9	45	+9,8	3,2	2,0	566 036
1 123	-6,3	447	+5,2	2 360	-5,1	610	-25,4	2,1	1,4	566 040
585	+2,3	112	-21,1	1 690	-42,4	494	-27,2	2,9	4,4	566 044
.	566 048
365	+22,1	24	+380,0	1 392	+37,1	67	x	3,8	2,8	566 052
1 053	-8,7	195	-3,5	2 060	-8,3	535	-8,1	2,0	2,7	566 056
153	-63,0	1	-95,2	474	-45,6	30	-6,3	3,1	30,0	566 060
.	566 064
.	566 068
388	-21,3	22	-8,3	1 222	+9,6	73	+55,3	3,1	3,3	566 072
3 432	-4,4	473	+8,2	5 818	+2,7	1 022	+5,5	1,7	2,2	566 076
887	+4,4	129	+26,5	2 534	+11,5	216	+57,7	2,9	1,7	566 080
728	-15,6	26	-16,1	2 229	-1,1	96	+2,1	3,1	3,7	566 084
9 917	+30,0	2 887	+8,5	23 901	+9,8	6 788	-14,2	2,4	2,4	566 088
.	566 092
602	-1,6	116	-12,8	2 782	+9,1	1 166	-8,6	4,6	10,1	566 096

Amtliche Schlüsselnummer	Verwaltungsbezirk	Betriebe		Gästezimmer ¹⁾			Betten		
		geöffnete	Veränderung ²⁾	angebotene	Veränderung ²⁾	mittlere Auslastung ³⁾	angebotene	Veränderung ²⁾	mittlere Auslastung ⁴⁾
570 000	Kreis Warendorf	78	-3,7	1 125	-4,6	44,5	2 258	-4,0	31,7
570 004	Ahlen, Stadt	10	-9,1	129	-14,0	40,2	237	-14,4	25,5
570 008	Beckum, Stadt	6	-25,0	82	-39,7	37,7	143	-36,4	25,9
570 012	Beelen	2	-	19	-	.	32	-	.
570 016	Drensteinfurt, Stadt	5	-	52	-	22,3	99	-	15,3
570 020	Ennigerloh, Stadt	4	-	63	-	53,1	92	-	53,1
570 024	Everswinkel	5	-	74	-	57,4	136	-	46,3
570 028	Oelde, Stadt	9	-	240	+0,4	39,7	405	-0,2	28,4
570 032	Ostbevern	3	-	34	+30,8	.	63	+34,0	.
570 036	Sassenberg, Stadt	6	-	41	-	53,7	82	-	20,0
570 040	Sendenhorst, Stadt	4	+33,3	53	+29,3	49,2	102	+15,9	34,8
570 044	Telgte, Stadt	5	-16,7	101	-	51,1	173	-	40,7
570 048	Wadersloh	3	-	51	-	42,5	90	-3,2	38,0
570 052	Warendorf, Stadt	16	-	186	-	52,0	604	+0,5	36,1
500 000	Reg.-Bez. Münster	672	-1,8	11 483	-1,0	41,9	28 204	-0,8	33,5
711 000	Kreisfreie Stadt Bielefeld	61	-1,6	1 843	+0,6	40,8	3 874	+1,4	29,8
754 000	Kreis Gütersloh	103	-2,8	1 913	-0,1	37,6	3 459	-0,9	29,9
754 004	Borgholzhausen, Stadt	3	-	63	+1,6	25,7	80	-	25,2
754 008	Gütersloh, Stadt	19	-	462	+0,2	37,2	833	-	29,4
754 012	Halle (Westf.), Stadt	10	-	207	-1,4	56,6	454	-2,6	46,1
754 016	Harsewinkel, Stadt	9	-	245	+1,2	43,4	396	+3,4	35,9
754 020	Herzebrock-Clarholz	3	-	49	-	25,8	73	-	23,1
754 024	Langenberg	3	-	32	-	27,1	71	+1,4	15,8
754 028	Rheda-Wiedenbrück, Stadt	12	-7,7	270	+0,7	34,7	477	-2,5	27,2
754 032	Rietberg, Stadt	6	-14,3	65	-1,5	22,9	162	-4,7	27,6
754 036	Schloß Holte-Stukenbrock, Stadt	13	-	155	+0,6	43,7	281	+0,4	25,1
754 040	Steinhagen	4	-	71	+2,9	23,6	105	-4,5	22,1
754 044	Verl	8	-	119	+1,7	30,8	186	+0,5	24,1
754 048	Versmold, Stadt	6	-	111	-	36,3	199	-	28,2
754 052	Werther (Westf.), Stadt	7	-12,5	64	-13,5	25,2	142	-6,6	27,0
758 000	Kreis Herford	72	-	907	+0,7	30,3	2 992	+3,4	27,7
758 004	Bünde, Stadt	8	-11,1	75	-25,7	38,2	247	-10,8	37,6
758 008	Enger, Stadt	1	-	12	-	.	19	-	.
758 012	Herford, Stadt	14	-6,7	313	+2,6	30,8	503	+1,2	20,7
758 016	Hiddenhausen	6	-	86	-	32,6	213	-	20,1
758 020	Kirchlengern	1	-	10	-	.	17	-	.
758 024	Löhne, Stadt	10	-	117	-5,6	19,1	543	-2,9	34,2
758 028	Rödinghausen	8	-	32	+3,2	25,1	244	-	45,8
758 032	Spenge, Stadt	4	-	30	-14,3	.	69	+3,0	.
758 036	Vlotho, Stadt	20	+11,1	232	+17,8	29,1	1 137	+13,5	25,8
762 000	Kreis Höxter	158	-6,0	1 896	-5,2	45,8	7 323	-4,0	46,8
762 004	Bad Driburg, Stadt	51	-10,5	682	-8,0	47,5	3 325	-3,6	61,9
762 008	Beverungen, Stadt	22	-	282	+0,4	48,4	664	-0,4	32,8
762 012	Borgentreich, Stadt	1	-	8	-	.	10	-	.
762 016	Brakel, Stadt	12	-7,7	120	-	25,2	449	-14,3	34,0
762 020	Höxter, Stadt	26	-3,7	412	-1,9	47,0	937	-5,1	28,8
762 024	Marienmünster, Stadt	11	-	51	+2,0	24,4	304	-4,1	45,2
762 028	Nieheim, Stadt	12	-	135	-	46,5	722	-	45,5
762 032	Steinheim, Stadt	2	-33,3	42	-26,3	.	71	-18,4	.
762 036	Warburg, Stadt	16	-11,1	96	-23,8	35,5	561	-7,1	34,2
762 040	Willebadessen, Stadt	5	+25,0	68	+9,7	80,4	280	+6,1	32,4
766 000	Kreis Lippe	306	-1,9	4 484	-0,5	42,7	12 892	-1,8	41,8
766 004	Augustdorf	1	x	8	.	.	15	x	.
766 008	Bad Salzuflen, Stadt	85	-2,3	1 688	+0,2	52,0	4 622	-0,1	53,9
766 012	Barntrup, Stadt	3	-	17	-5,6	28,8	32	-5,9	10,3
766 016	Blomberg, Stadt	9	-	97	-1,0	35,3	558	-0,5	32,0
766 020	Detmold, Stadt	22	+4,8	315	-	41,1	893	-1,2	36,1
766 024	Dörentrup	11	-	147	+8,9	54,6	388	+12,5	39,7
766 028	Extertal	14	-	139	+0,7	31,6	929	-	15,0
766 032	Horn-Bad Meinberg, Stadt	71	-2,7	1 097	-1,4	40,9	2 660	-7,2	42,0

Anmerkungen siehe Seite 10.

gungsstätten nach Verwaltungsbezirken

2004

Ankünfte				Übernachtungen				Mittlere Aufenthaltsdauer ⁵⁾		Amtliche Schlüsselnummer
aller Gäste	Veränderung ²⁾	ausländischer Gäste	Veränderung ²⁾	aller Gäste	Veränderung ²⁾	ausländischer Gäste	Veränderung ²⁾	aller Gäste	ausländischer Gäste	
11 043	-3,0	1 148	-14,8	23 339	-2,4	2 708	-17,1	2,1	2,4	570 000
937	-29,3	151	-39,4	1 877	-31,1	305	-36,5	2,0	2,0	570 004
588	-40,0	103	+2,0	1 146	-19,0	239	+68,3	1,9	2,3	570 008
.	570 012
188	-46,1	47	-32,9	469	-29,9	98	-60,3	2,5	2,1	570 016
491	-1,6	85	+44,1	1 462	+36,0	229	+110,1	3,0	2,7	570 020
712	+35,1	5	-37,5	1 814	+14,0	44	-55,1	2,5	8,8	570 024
1 778	+8,6	270	-28,6	3 472	+4,2	719	-12,1	2,0	2,7	570 028
.	570 032
707	+33,4	36	+56,5	1 348	+22,3	121	+195,1	1,9	3,4	570 036
659	+37,6	70	+25,0	1 099	+25,0	218	-13,5	1,7	3,1	570 040
1 164	-9,0	92	+4,5	2 184	+2,9	146	+7,4	1,9	1,6	570 044
331	+3,4	21	+425,0	911	-10,7	22	+450,0	2,8	1,0	570 048
3 152	+2,0	252	-11,9	6 962	-5,4	530	-37,2	2,2	2,1	570 052
159 661	+1,0	19 418	-1,6	342 172	+1,9	45 534	-4,2	2,1	2,3	500 000
20 025	-3,5	2 870	-9,5	38 466	-2,4	6 182	-13,6	1,9	2,2	711 000
18 214	+5,0	2 216	-15,9	36 354	+6,2	5 431	-5,7	2,0	2,5	754 000
415	+29,7	59	+13,5	624	+27,3	86	-35,3	1,5	1,5	754 004
3 901	+1,9	676	+28,0	7 581	-9,4	1 760	+20,6	1,9	2,6	754 008
2 969	+42,7	205	-49,8	6 495	+46,0	431	-43,7	2,2	2,1	754 012
2 560	+6,5	224	-38,3	4 401	+0,1	659	-22,5	1,7	2,9	754 016
311	+15,6	28	-67,1	522	+12,5	66	-62,1	1,7	2,4	754 020
164	+57,7	11	-21,4	347	+107,8	13	-23,5	2,1	1,2	754 024
2 607	-6,4	261	-31,7	4 020	-0,9	557	-16,7	1,5	2,1	754 028
437	-16,9	9	-50,0	1 387	-24,9	11	-66,7	3,2	1,2	754 032
2 132	+5,2	453	+4,6	4 526	+20,2	1 018	+22,9	2,1	2,2	754 036
313	+11,0	3	-70,0	720	+40,6	3	-75,0	2,3	1,0	754 040
836	-12,9	185	-17,4	1 387	-14,5	358	-11,6	1,7	1,9	754 044
894	-22,6	68	+21,4	3 157	+13,4	398	+272,0	3,5	5,9	754 048
675	+9,9	34	-46,0	1 187	-8,3	71	-76,9	1,8	2,1	754 052
9 790	-15,5	845	+12,7	35 275	-13,4	1 448	-2,8	3,6	1,7	758 000
699	+31,9	13	+85,7	2 882	-28,6	29	+222,2	4,1	2,2	758 004
.	758 008
2 325	-10,0	398	-8,5	4 099	+2,2	708	-10,7	1,8	1,8	758 012
695	+11,9	153	+427,6	1 325	+2,5	218	+220,6	1,9	1,4	758 016
.	758 020
1 201	-26,0	72	+60,0	5 751	-27,5	105	+25,0	4,8	1,5	758 024
1 273	-4,6	8	x	3 468	-14,5	34	x	2,7	4,3	758 028
.	758 032
3 172	-26,2	196	-16,2	15 914	-5,8	345	-35,6	5,0	1,8	758 036
24 272	-5,2	2 359	+4,2	124 026	+0,2	11 713	+7,9	5,1	5,0	762 000
6 400	-8,3	232	+46,8	72 061	-1,0	825	+24,2	11,3	3,6	762 004
3 540	-4,2	254	+7,6	8 850	+1,2	516	-20,2	2,5	2,0	762 008
.	762 012
1 868	-11,6	156	-8,2	5 398	-21,2	826	-4,8	2,9	5,3	762 016
5 663	-0,6	341	-12,3	10 938	+4,6	750	-11,1	1,9	2,2	762 020
573	-13,1	302	+4,1	4 262	+17,8	2 850	+58,2	7,4	9,4	762 024
1 802	-5,9	559	+25,1	11 043	+5,6	4 326	+0,2	6,1	7,7	762 028
.	762 032
3 246	-6,3	233	-33,0	8 322	+3,0	746	-17,6	2,6	3,2	762 036
802	+23,0	243	+8,0	2 572	+16,4	811	-0,2	3,2	3,3	762 040
40 421	+14,1	5 505	+34,3	197 155	+3,9	21 657	+31,0	4,9	3,9	766 000
8 635	-3,5	632	-19,2	77 256	-2,5	1 637	-24,0	8,9	2,6	766 004
131	-5,8	38	+35,7	437	+56,1	241	+201,3	3,3	6,3	766 012
1 701	-28,2	109	-26,8	5 535	-16,6	388	-58,5	3,3	3,6	766 016
4 870	-0,5	534	-10,3	10 302	+2,3	1 103	+7,0	2,1	2,1	766 020
1 513	+95,5	4	-33,3	4 774	+47,1	4	-89,5	3,2	1,0	766 024
1 308	-1,6	406	+6,3	6 680	+0,5	2 104	-11,3	5,1	5,2	766 028
5 702	+3,6	749	+40,8	35 785	-11,0	3 673	+48,3	6,3	4,9	766 032

Amtliche Schlüsselnummer	Verwaltungsbezirk	Betriebe		Gästezimmer ¹⁾			Betten		
		geöffnete	Veränderung ²⁾	angebotene	Veränderung ²⁾	mittlere Auslastung ³⁾	angebotene	Veränderung ²⁾	mittlere Auslastung ⁴⁾
	Noch: Kreis Lippe								
766 036	Kalletal	12	-	137	-7,4	20,1	237	-0,4	38,0
766 040	Lage, Stadt	18	-5,3	96	-5,0	33,7	583	+0,3	27,4
766 044	Lemgo, Stadt	11	-15,4	171	-5,0	33,5	309	-4,9	17,9
766 048	Leopoldshöhe	3	-	29	-3,3	63,5	50	-	45,3
766 052	Lügde, Stadt	14	-6,7	258	-5,5	26,3	479	-13,1	65,2
766 056	Oerlinghausen, Stadt	10	+11,1	38	+111,1	31,0	522	+8,1	51,8
766 060	Schiedler-Schwalenberg, Stadt	18	-5,3	223	-3,5	31,5	579	-3,0	34,6
766 064	Schlangen	4	-	24	-	.	36	-	.
770 000	Kreis Minden-Lübbecke	135	+0,7	2 197	-0,3	42,7	8 049	+2,4	49,2
770 004	Bad Oeynhausen, Stadt	40	+2,6	666	-1,2	38,4	4 370	+4,6	58,7
770 008	Espelkamp, Stadt	6	-	123	-	40,9	193	+0,5	24,7
770 012	Hille	4	-20,0	29	-	47,4	140	-11,4	62,9
770 016	Hüllhorst	5	-	60	+1,7	32,0	196	-10,9	31,8
770 020	Lübbecke, Stadt	2	-	46	-	.	58	-	.
770 024	Minden, Stadt	17	+6,3	391	+0,3	51,0	789	+4,9	37,0
770 028	Petershagen, Stadt	18	-	138	-	39,4	658	+0,3	45,0
770 032	Porta Westfalica, Stadt	15	-	313	+0,3	33,9	649	+2,4	27,1
770 036	Preußisch-Oldendorf, Stadt	18	+5,9	309	+1,6	61,9	726	-0,4	59,8
770 040	Rahden, Stadt	5	-	53	-	37,4	144	-	38,1
770 044	Stemwede	5	-16,7	69	-9,2	.	126	-8,7	.
774 000	Kreis Paderborn	121	-6,2	1 924	-2,2	43,8	5 292	-2,1	36,8
774 004	Altenbeken	6	-25,0	45	-22,4	17,3	94	-16,8	10,6
774 008	Bad Lippspringe, Stadt	20	-16,7	406	-11,4	42,6	1 540	-6,7	56,0
774 012	Borchen	8	-20,0	136	-12,8	38,7	305	-10,3	45,2
774 016	Büren, Stadt	11	-8,3	86	-6,5	32,4	413	-2,6	37,3
774 020	Delbrück, Stadt	7	-	125	-	45,7	242	+4,3	26,5
774 024	Hövelhof	10	-	105	+5,0	24,1	237	-	4,7
774 028	Lichtenau, Stadt	12	-7,7	141	-1,4	39,6	517	-4,1	19,9
774 032	Paderborn, Stadt	26	+8,3	582	+11,1	58,9	1 051	+11,5	43,0
774 036	Salzkotten, Stadt	4	-	71	-	29,2	103	-	21,4
774 040	Bad Wünnenberg, Stadt	17	-	227	-5,8	35,0	790	-4,4	39,6
700 000	Reg.-Bez. Detmold	956	-2,7	15 164	-1,1	41,6	43 881	-0,8	40,2
	Kreisfreie Städte								
911 000	Bochum	35	-	1 546	+0,6	61,3	2 910	-2,4	45,3
913 000	Dortmund	65	-11,0	3 014	-4,5	43,0	5 384	-3,3	32,2
914 000	Hagen	25	+4,2	563	+2,0	41,6	1 278	+22,2	31,7
915 000	Hamm	25	-3,8	466	-3,1	40,2	963	-1,8	33,9
916 000	Herne	10	-	186	-	36,1	491	+0,4	26,0
954 000	Ennepe-Ruhr-Kreis	69	-2,8	1 051	-0,8	38,5	3 196	+1,8	37,1
954 004	Breckerfeld, Stadt	6	+20,0	21	-	51,5	315	+25,5	38,1
954 008	Ennepetal, Stadt	5	-	56	+1,8	25,6	310	+1,0	62,9
954 012	Gevelsberg, Stadt	2	-	61	-	.	87	-	.
954 016	Hattingen, Stadt	16	-	197	+6,5	37,6	513	+1,6	35,7
954 020	Herdecke, Stadt	5	-28,6	95	-13,6	35,9	377	-1,3	39,0
954 024	Schwelm, Stadt	9	-	123	+3,4	28,6	349	-0,6	31,1
954 028	Sprockhövel, Stadt	8	-	68	-	47,5	409	-	29,6
954 032	Wetter (Ruhr), Stadt	6	-	118	-0,8	.	286	-	.
954 036	Witten, Stadt	12	-7,7	312	-2,8	44,4	550	-2,3	34,6
958 000	Hochsauerland Kreis	547	-2,7	6 619	+0,5	42,2	25 267	+1,3	41,1
958 004	Arnsberg, Stadt	24	-	427	+12,1	39,3	1 434	+6,1	31,6
958 008	Bestwig	23	+9,5	128	+4,9	40,3	953	+16,9	31,8
958 012	Brilon, Stadt	34	-2,9	294	-8,7	41,3	1 294	-3,9	46,5
958 016	Eslohe (Sauerland)	30	-3,2	314	-7,1	35,7	1 090	-6,7	31,2
958 020	Hallenberg, Stadt	17	-5,6	312	+4,7	51,0	641	-3,5	40,0
958 024	Marsberg, Stadt	10	+11,1	115	-10,9	.	198	+5,3	.
958 028	Medebach, Stadt	25	-3,8	143	-2,7	.	3 864	-0,3	.
958 032	Meschede, Stadt	34	-2,9	372	-2,4	44,7	1 186	-1,5	48,4
958 036	Olsberg, Stadt	43	-4,4	501	+2,5	44,5	1 409	-0,7	30,8
958 040	Schmallenberg, Stadt	124	-6,1	1 606	-4,2	48,6	4 475	-2,0	46,6
958 044	Sundern (Sauerland), Stadt	44	+2,3	458	+7,8	37,3	1 696	+24,2	27,5
958 048	Winterberg, Stadt	139	-2,8	1 949	+3,9	38,6	7 027	+0,6	29,3

Anmerkungen siehe Seite 10.

gungsstätten nach Verwaltungsbezirken

2004

Ankünfte				Übernachtungen				Mittlere Aufenthaltsdauer ⁵⁾		Amtliche Schlüsselnummer
aller Gäste	Veränderung ²⁾	ausländischer Gäste	Veränderung ²⁾	aller Gäste	Veränderung ²⁾	ausländischer Gäste	Veränderung ²⁾	aller Gäste	ausländischer Gäste	
1 657	+2,5	150	-34,5	8 096	+15,8	1 008	-25,8	4,9	6,7	766 036
1 821	+11,4	69	+35,3	5 179	-2,8	296	+20,8	2,8	4,3	766 040
1 603	+15,3	422	+19,5	3 324	-12,4	1 047	-17,6	2,1	2,5	766 044
247	+13,3	8	-	648	+16,3	32	+100,0	2,6	4,0	766 048
7 159	+198,4	1 808	+350,9	21 812	+136,2	7 860	+239,8	3,0	4,3	766 052
2 015	-14,1	61	+64,9	8 136	-5,7	319	+75,3	4,0	5,2	766 056
1 882	+5,0	508	-5,9	8 765	+1,3	1 919	-6,1	4,7	3,8	766 060
.	766 064
26 080	+11,2	2 009	-20,6	129 052	-1,0	4 083	-30,6	4,9	2,0	770 000
8 087	-2,8	467	-47,9	79 127	-6,1	854	-52,9	9,8	1,8	770 004
1 098	+8,7	237	+95,9	2 054	+11,1	390	-0,3	1,9	1,6	770 008
309	+27,2	1	-83,3	2 730	+19,6	34	-37,0	8,8	34,0	770 012
1 084	+17,8	102	+410,0	1 932	+21,0	187	x	1,8	1,8	770 016
.	770 020
5 387	+20,9	483	-33,2	8 969	+22,9	1 069	-8,1	1,7	2,2	770 024
2 213	+7,6	152	-11,1	9 834	+4,1	371	-67,4	4,4	2,4	770 028
4 374	+17,4	361	-25,1	8 037	+13,2	611	-32,9	1,8	1,7	770 032
1 424	+0,9	57	+216,7	13 456	-1,0	242	+77,9	9,4	4,2	770 036
1 348	+102,1	58	+45,0	1 699	+50,9	165	+19,6	1,3	2,8	770 040
.	770 044
19 056	-0,7	2 446	+0,6	68 481	-7,4	6 748	-13,9	3,6	2,8	774 000
76	-50,0	10	-47,4	309	-51,7	90	-39,6	4,1	9,0	774 004
3 572	-16,8	343	-9,5	26 723	-16,7	1 093	+8,1	7,5	3,2	774 008
824	-3,2	52	+79,3	4 190	-4,7	140	+77,2	5,1	2,7	774 012
2 208	+13,5	70	-24,7	4 665	+9,5	123	-57,4	2,1	1,8	774 016
1 174	-11,7	72	+56,5	2 015	+2,2	165	+175,0	1,7	2,3	774 020
736	+6,8	50	+8,7	1 203	-12,8	69	-15,9	1,6	1,4	774 024
802	-14,1	58	-65,5	3 195	-5,1	151	-88,1	4,0	2,6	774 028
7 831	+9,8	1 421	+11,7	16 162	+13,9	3 539	+10,8	2,1	2,5	774 032
371	+2,5	52	-13,3	682	+14,2	153	+33,0	1,8	2,9	774 036
1 462	-1,9	318	-0,6	9 337	-15,8	1 225	-23,0	6,4	3,9	774 040
157 858	+2,9	18 250	+2,1	628 809	-0,5	57 262	+3,1	4,0	3,1	700 000
19 539	+11,1	2 762	+18,7	40 734	+23,0	7 429	+30,2	2,1	2,7	911 000
33 520	-5,1	5 431	-9,7	54 199	-6,4	8 856	-13,8	1,6	1,6	913 000
7 373	+15,2	1 870	+20,7	12 364	+5,4	3 233	-4,9	1,7	1,7	914 000
6 722	-0,5	1 870	+42,2	10 034	-1,2	2 409	+62,9	1,5	1,3	915 000
2 072	+8,2	114	-10,2	3 830	-1,9	193	-25,2	1,8	1,7	916 000
14 481	-2,3	1 472	+23,1	37 232	-6,3	3 612	+16,7	2,6	2,5	954 000
1 666	-9,1	35	+400,0	3 622	-1,9	129	x	2,2	3,7	954 004
550	-20,4	13	-85,2	6 044	-5,5	71	-43,2	11,0	5,5	954 008
.	954 012
3 361	+3,6	340	+51,1	6 731	-7,2	647	+31,0	2,0	1,9	954 016
1 241	+0,3	121	-21,4	4 558	+5,1	220	-35,9	3,7	1,8	954 020
1 370	-20,7	200	+17,6	3 127	-22,6	529	+26,9	2,3	2,6	954 024
1 313	-11,1	53	-27,4	3 755	-32,0	160	-2,4	2,9	3,0	954 028
.	954 032
2 882	+13,8	553	+77,8	5 733	+17,8	1 351	+58,6	2,0	2,4	954 036
87 857	+0,4	18 429	-22,9	355 270	-2,0	88 663	-21,3	4,0	4,8	958 000
4 293	-25,6	1 335	-5,8	14 236	-18,2	4 265	+5,7	3,3	3,2	958 004
3 638	+35,8	555	+53,3	11 985	+13,6	2 323	-5,5	3,3	4,2	958 008
3 651	-14,0	717	-18,0	18 649	-9,9	3 119	-31,9	5,1	4,4	958 012
2 308	-16,0	136	-45,8	10 310	-24,4	783	-48,1	4,5	5,8	958 016
2 252	-9,9	858	-23,7	7 940	-13,6	3 196	-26,4	3,5	3,7	958 020
.	958 024
.	958 028
6 842	-3,3	1 653	+5,6	24 790	-0,9	7 861	-11,7	3,6	4,8	958 032
4 573	-7,0	843	-3,3	17 399	-7,1	3 287	-18,1	3,8	3,9	958 036
12 023	+1,0	1 314	-16,6	65 150	-2,8	8 055	-25,1	5,4	6,1	958 040
7 317	-4,7	290	-27,1	18 758	-2,2	1 366	-13,3	2,6	4,7	958 044
18 500	-1,3	5 023	+28,1	69 442	-10,2	20 633	+1,9	3,8	4,1	958 048

Noch: 2.1 Kapazität und Leistung der Beherber

Juli

Amtliche Schlüsselnummer	Verwaltungsbezirk	Betriebe		Gästezimmer ¹⁾			Betten		
		geöffnete	Veränderung ²⁾	angebotene	Veränderung ²⁾	mittlere Auslastung ³⁾	angebotene	Veränderung ²⁾	mittlere Auslastung ⁴⁾
962 000	Märkischer Kreis	116	-1,7	1 444	+0,3	38,9	4 138	-0,2	34,0
962 004	Altena, Stadt	9	-10,0	55	-14,1	36,1	314	-6,0	38,2
962 008	Balve, Stadt	8	+14,3	188	+8,7	27,2	352	+8,6	20,2
962 012	Halver, Stadt	3	-	33	+6,5	36,4	66	-	25,2
962 016	Hemer, Stadt	3	-	29	-	.	306	-	.
962 020	Herscheid	6	-	50	-	22,6	101	-	15,7
962 024	Iserlohn, Stadt	17	+6,3	342	+13,2	33,4	652	+9,4	30,1
962 028	Kierspe, Stadt	6	-	15	-	11,4	68	-1,4	7,5
962 032	Lüdenscheid, Stadt	11	-15,4	333	-7,8	58,1	628	-11,9	40,9
962 036	Meinerzhagen, Stadt	19	-	79	-6,0	35,3	768	+3,1	38,2
962 040	Menden (Sauerland), Stadt	11	-8,3	94	-6,0	33,4	221	-5,2	19,3
962 044	Nachrodt-Wiblingwerde	3	-25,0	30	-14,3	38,1	194	-7,6	34,7
962 048	Neuenrade, Stadt	7	-	92	-	49,0	164	-3,5	36,5
962 052	Plettenberg, Stadt	5	-	57	-	28,3	138	-	31,0
962 056	Schalksmühle	2	+100,0	7	+16,7	.	35	+218,2	.
962 060	Werdohl, Stadt	6	-	40	-	28,7	131	-	17,4
966 000	Kreis Olpe	159	-3,6	1 625	-6,0	38,0	5 507	-0,8	32,1
966 004	Attendorn, Stadt	30	-3,2	341	-5,8	45,9	866	-2,9	27,3
966 008	Drolshagen, Stadt	12	-14,3	102	-16,4	26,0	330	+27,9	16,0
966 012	Finnentrop	11	-8,3	72	-13,3	37,0	422	-5,2	25,6
966 016	Kirchhundem	25	-3,8	239	-6,3	38,7	967	-1,2	31,5
966 020	Lennestadt, Stadt	46	-	531	-5,5	38,8	1 484	-2,9	36,5
966 024	Olpe, Stadt	22	-4,3	167	-3,5	23,0	1 092	-2,2	39,8
966 028	Wenden	13	-	173	+0,6	38,9	346	+3,3	28,1
970 000	Kreis Siegen-Wittgenstein	143	-8,9	1 575	-6,8	37,9	5 531	-6,6	40,6
970 004	Bad Berleburg, Stadt	37	-14,0	269	-14,1	35,6	2 019	-4,3	58,9
970 008	Burbach	7	-	55	+1,9	26,0	175	-2,8	44,8
970 012	Erndtebrück	1	-	8	-	.	16	-	.
970 016	Freudenberg, Stadt	8	-11,1	150	+0,7	30,9	281	-3,4	23,2
970 020	Hilchenbach, Stadt	21	-	107	+0,9	47,0	692	-11,7	26,6
970 024	Kreuztal, Stadt	6	-33,3	71	-21,1	27,2	116	-22,1	22,2
970 028	Bad Laasphe, Stadt	15	-16,7	244	-22,3	42,2	802	-12,0	41,0
970 032	Netphen, Stadt	14	+7,7	112	+7,7	32,5	289	+2,8	37,9
970 036	Neunkirchen	3	-	25	-	.	50	-	.
970 040	Siegen, Stadt	22	-4,3	459	+1,5	43,6	821	-2,0	35,8
970 044	Wilnsdorf	9	-10,0	75	-	27,4	270	-13,5	29,2
974 000	Kreis Soest	170	-6,6	2 644	-4,9	45,6	8 629	-3,0	36,4
974 004	Anröchte	2	-	25	-	.	41	-	.
974 008	Bad Sassendorf	42	-4,5	603	-2,4	52,2	2 399	-2,0	61,7
974 012	Ense	3	-	29	+7,4	25,3	53	+12,8	15,7
974 016	Erwitte, Stadt	19	-5,0	321	-9,8	67,8	812	-1,8	70,3
974 020	Geseke, Stadt	3	-	110	-	24,8	751	-	14,1
974 024	Lippetal	5	-	33	+17,9	5,1	55	-	6,6
974 028	Lippstadt, Stadt	32	-8,6	730	-8,5	53,1	1 821	-3,9	43,6
974 032	Möhnesee	16	-11,1	114	-	41,1	893	-5,9	35,1
974 036	Rüthen, Stadt	7	-12,5	51	-7,3	29,2	269	-4,9	12,5
974 040	Soest, Stadt	14	-6,7	226	-5,4	27,8	741	-2,6	25,7
974 044	Warstein, Stadt	16	-11,1	210	-7,5	25,6	457	-9,0	15,4
974 048	Welver	1	-	15	-	.	28	-	.
974 052	Werl, Stadt	7	-	148	+8,0	37,8	264	+0,8	27,7
974 056	Wickede (Ruhr)	3	-	29	-3,3	28,4	45	-4,3	21,8
978 000	Kreis Unna	60	-4,8	1 208	+4,1	35,3	2 527	+0,7	29,3
978 004	Bergkamen, Stadt	3	-25,0	18	-37,9	.	70	-18,6	.
978 008	Bönen	1	-	7	-	.	13	-	.
978 012	Fröndenberg/Ruhr, Stadt	3	-	69	+25,5	39,3	110	+3,8	36,0
978 016	Holzwickede	3	-	106	-	55,1	206	-	36,8
978 020	Kamen, Stadt	8	-11,1	200	-0,5	36,3	343	-4,5	26,4
978 024	Lünen, Stadt	9	-	293	+14,5	23,8	607	+13,0	26,8
978 028	Schwerte, Stadt	10	-9,1	67	-10,7	28,3	408	-3,8	32,3
978 032	Selm, Stadt	4	-	60	+3,4	13,5	94	-	11,4
978 036	Unna, Stadt	9	-	235	+7,3	44,0	387	-2,0	30,3
978 040	Werne, Stadt	10	-	153	-0,6	40,7	289	-0,3	34,9
900 000	Reg.-Bez. Arnsberg	1 424	-4,2	21 941	-1,8	42,6	65 821	-0,6	37,6
	Nordrhein-Westfalen	5 403	-2,4	113 075	+0,3	42,3	275 315	+0,3	36,2

Anmerkungen siehe Seite 10.

gungsstätten nach Verwaltungsbezirken

2004

Ankünfte				Übernachtungen				Mittlere Aufenthaltsdauer ⁵⁾		Amtliche Schlüsselnummer
aller Gäste	Veränderung ²⁾	ausländischer Gäste	Veränderung ²⁾	aller Gäste	Veränderung ²⁾	ausländischer Gäste	Veränderung ²⁾	aller Gäste	ausländischer Gäste	
18 188	-0,2	2 425	+6,9	45 477	-1,8	6 693	-8,7	2,5	2,8	962 000
1 508	-13,3	60	-13,0	3 492	+13,7	165	-23,3	2,3	2,8	962 004
1 082	-13,0	18	-10,0	2 199	-27,5	75	+41,5	2,0	4,2	962 008
358	-24,2	20	-13,0	516	-15,3	26	-13,3	1,4	1,3	962 012
.	962 016
243	-0,4	38	-9,5	492	-9,6	75	-27,9	2,0	2,0	962 020
3 086	+13,7	384	+6,1	6 021	+24,2	743	+11,2	2,0	1,9	962 024
202	+31,2	5	+25,0	580	-52,7	22	-57,7	2,9	4,4	962 028
3 684	+4,0	1 199	-0,4	7 955	-11,1	3 756	-16,5	2,2	3,1	962 032
3 522	-3,1	285	+21,8	9 874	+5,8	991	+2,6	2,8	3,5	962 036
695	-33,6	53	-8,6	1 220	-33,0	103	+9,6	1,8	1,9	962 040
1 138	+11,9	43	+152,9	2 086	-7,7	64	+120,7	1,8	1,5	962 044
946	+24,0	226	+66,2	1 855	+29,1	452	+87,6	2,0	2,0	962 048
630	-2,9	42	+68,0	1 144	-6,5	92	+50,8	1,8	2,2	962 052
.	962 056
349	-4,9	32	+14,3	707	-12,4	77	+71,1	2,0	2,4	962 060
26 845	-3,6	4 123	-4,6	79 304	-10,8	20 184	-8,9	3,0	4,9	966 000
5 205	-1,6	1 155	+14,5	15 986	-11,1	6 246	+10,8	3,1	5,4	966 004
1 144	-14,3	268	-5,0	2 825	-26,3	958	-32,6	2,5	3,6	966 008
1 646	-6,9	150	+1,4	4 134	-12,5	715	-0,6	2,5	4,8	966 012
3 248	+6,4	134	-27,6	9 406	-2,9	551	+4,2	2,9	4,1	966 016
6 106	-0,8	365	+28,1	16 482	-1,0	1 610	+72,4	2,7	4,4	966 020
8 117	-12,6	1 904	-18,4	27 546	-18,9	9 513	-24,5	3,4	5,0	966 024
1 379	+42,6	147	+83,8	2 925	+41,0	591	+92,5	2,1	4,0	966 028
19 449	+0,6	2 208	+2,2	80 822	-4,3	4 902	+13,5	4,2	2,2	970 000
3 662	+1,4	119	-17,4	36 822	+0,4	324	-17,8	10,1	2,7	970 004
541	+12,7	23	-72,0	2 428	-5,2	36	-77,1	4,5	1,6	970 008
.	970 012
1 217	+5,2	141	-4,7	2 017	-19,6	213	-15,8	1,7	1,5	970 016
2 863	-17,3	98	-25,2	13 113	-10,2	534	+150,7	4,6	5,4	970 020
433	-21,6	41	+10,8	797	-27,3	114	+29,5	1,8	2,8	970 024
2 670	+8,3	440	+26,8	10 567	-13,1	1 337	+44,2	4,0	3,0	970 028
1 322	-1,0	14	-64,1	3 090	+1,6	36	-69,2	2,3	2,6	970 032
.	970 036
5 381	+6,8	1 213	+4,6	9 107	+3,7	2 051	+0,9	1,7	1,7	970 040
1 177	+15,8	91	+24,7	2 443	-2,0	205	+48,6	2,1	2,3	970 044
29 180	-5,4	1 491	-14,9	129 763	-7,1	3 290	-35,3	4,4	2,2	974 000
5 216	+3,2	65	-38,1	45 874	-5,6	178	-76,4	8,8	2,7	974 004
153	-0,6	11	-8,3	258	-12,8	21	-30,0	1,7	1,9	974 008
1 672	-2,1	27	-43,8	17 704	-2,2	270	+29,8	10,6	10,0	974 012
996	-32,1	23	+130,0	3 275	+27,0	34	+112,5	3,3	1,5	974 016
469	-12,0	243	+37,3	483	-58,1	244	-34,1	1,0	1,0	974 020
5 141	-3,5	306	-25,5	27 440	-14,3	603	-28,0	5,3	2,0	974 024
5 096	-12,0	263	-2,2	14 797	+2,3	707	-14,4	2,9	2,7	974 028
3 916	+50,4	44	+76,0	8 263	+17,6	102	+20,0	2,1	2,3	974 032
3 111	-22,4	181	+18,3	5 850	-16,5	270	-1,5	1,9	1,5	974 036
1 403	-27,9	235	-49,4	2 967	-45,6	609	-61,0	2,1	2,6	974 040
.	974 044
1 626	+6,5	76	+22,6	2 265	+6,9	225	+164,7	1,4	3,0	974 048
179	-31,4	8	-20,0	304	-29,1	10	-58,3	1,7	1,3	974 052
12 515	-1,0	1 831	-9,8	22 741	-2,2	3 253	-7,9	1,8	1,8	978 000
.	978 004
.	978 008
620	+26,0	32	+100,0	1 228	+30,5	68	+65,9	2,0	2,1	978 012
1 382	-2,1	649	+33,3	2 350	-3,7	984	+45,6	1,7	1,5	978 016
1 792	-10,1	283	-46,1	2 807	-15,3	352	-64,2	1,6	1,2	978 020
2 803	+4,0	161	-29,4	5 040	+8,2	338	-26,8	1,8	2,1	978 024
2 022	-9,2	49	-52,0	4 089	-10,9	120	-34,1	2,0	2,4	978 028
220	+10,6	35	+105,9	318	-7,3	51	+82,1	1,4	1,5	978 032
2 128	+4,5	236	-24,8	3 493	-4,6	439	-22,3	1,6	1,9	978 036
1 478	+5,3	376	+10,6	3 127	+21,5	810	+36,1	2,1	2,2	978 040
277 741	-0,5	44 026	-10,1	871 770	-3,3	152 717	-14,8	3,1	3,5	900 000
1 409 509	+5,9	266 754	+6,0	3 498 769	+2,1	628 144	+0,5	2,5	2,4	

2.2 Kapazität und Leistung der Beherbergungs

Juli

Lfd. Nr.	Gemeindegro- ppe Betriebsart	Betriebe		Gästezimmer ¹⁾			Betten		
		geöffnete	Ver- änderung ²⁾	an- gebotene	Ver- änderung ²⁾	mittlere Aus- lastung ³⁾	an- gebotene	Ver- änderung ²⁾	mittlere Aus- lastung ⁴⁾
1	Mineral-, Moor-, Sole- und Thermalbäder	420	-3,2	8 104	-1,2	51,2	25 843	-0,5	55,0
2	Hotels	103	-1,0	4 034	-2,3	50,9	6 666	-3,1	40,8
3	Gasthöfe	13	-31,6	131	-34,5	28,1	196	-38,2	26,5
4	Pensionen	161	-4,7	2 675	-3,8	52,4	3 890	-3,7	45,7
5	Hotels garnis	43	+7,5	1 264	+16,2	52,0	2 104	+15,0	42,2
6	Erholungs-, Ferien- und Schulungsheime und Boardinghouses	19	-	.	.	.	980	+1,3	46,9
7	Ferienhäuser, -wohnungen, -zentren	22	-8,3	.	.	.	529	-1,9	22,1
8	Hütten, Jugendherbergen u. Ä.	4	-	.	.	.	478	-0,2	53,9
9	Vorsorge- und Reha-Kliniken	52	-	.	.	.	11 000	+0,8	75,3
10	Campingplätze	3	-	250	-
11	Heilklimatische Kurorte	181	-2,7	2 449	+0,8	39,7	9 469	+0,3	34,9
12	Hotels	56	+5,7	1 652	+6,0	40,3	2 956	+10,0	31,4
13	Gasthöfe	15	-6,3	193	-3,0	.	345	-1,4	.
14	Pensionen	39	-7,1	343	-16,7	31,4	661	-12,3	24,3
15	Hotels garnis	5	-	261	-	57,7	472	-	42,1
16	Erholungs-, Ferien- und Schulungsheime und Boardinghouses	25	-7,4	.	.	.	1 848	-3,3	39,2
17	Ferienhäuser, -wohnungen, -zentren	24	-	.	.	.	2 234	-1,9	36,9
18	Hütten, Jugendherbergen u. Ä.	9	-18,2	.	.	.	398	-10,8	22,1
19	Vorsorge- und Reha-Kliniken	2	-	.	.	.	525	-3,7	.
20	Campingplätze	6	-	318	-1,5
21	Kneippkurorte	188	-1,6	2 177	-2,4	39,6	7 454	-1,3	34,6
22	Hotels	70	+1,4	1 678	-0,7	42,8	2 942	-1,1	35,2
23	Gasthöfe	27	-6,9	231	-5,7	.	439	-5,0	.
24	Pensionen	17	-15,0	205	-15,3	29,5	377	-14,7	24,5
25	Hotels garnis	5	-	63	+16,7	37,3	111	+22,0	29,4
26	Erholungs-, Ferien- und Schulungsheime und Boardinghouses	19	+5,6	.	.	.	1 060	+3,4	40,4
27	Ferienhäuser, -wohnungen, -zentren	26	-3,7	.	.	.	1 018	-1,3	33,2
28	Hütten, Jugendherbergen u. Ä.	9	-10,0	.	.	.	780	-3,0	43,9
29	Vorsorge- und Reha-Kliniken	5	-	.	.	.	727	+0,3	.
30	Campingplätze	10	+25,0	1 024	+3,0
31	Kneippheilstädter	210	-7,5	2 443	-5,2	43,4	8 496	-2,9	47,3
32	Hotels	57	-	1 611	-0,7	47,3	2 833	+0,5	38,4
33	Gasthöfe	35	-12,5	349	-10,3	29,9	664	-8,9	26,6
34	Pensionen	44	-12,0	366	-9,9	46,4	677	-9,6	37,1
35	Hotels garnis	10	-23,1	117	-25,9	22,1	199	-25,5	18,5
36	Erholungs-, Ferien- und Schulungsheime und Boardinghouses	11	-	.	.	.	696	+0,6	50,5
37	Ferienhäuser, -wohnungen, -zentren	32	-5,9	.	.	.	682	-1,0	44,7
38	Hütten, Jugendherbergen u. Ä.	5	-	.	.	.	396	-	40,6
39	Vorsorge- und Reha-Kliniken	13	-7,1	.	.	.	2 349	-2,3	71,8
40	Campingplätze	3	-	31	-13,9
41	Heilbäder zusammen	999	-3,8	15 173	-1,7	46,5	51 262	-0,9	46,3
42	Hotels	286	+1,1	8 975	-0,3	46,8	15 397	+0,2	37,5
43	Gasthöfe	90	-13,5	904	-12,5	27,7	1 644	-11,5	23,1
44	Pensionen	261	-7,1	3 589	-6,6	48,5	5 605	-6,3	40,7
45	Hotels garnis	63	-	1 705	+9,2	50,3	2 886	+8,5	40,1
46	Erholungs-, Ferien- und Schulungsheime und Boardinghouses	74	-1,3	.	.	.	4 584	-0,2	42,9
47	Ferienhäuser, -wohnungen, -zentren	104	-4,6	.	.	.	4 463	-1,6	35,5
48	Hütten, Jugendherbergen u. Ä.	27	-10,0	.	.	.	2 052	-3,4	41,4
49	Vorsorge- und Reha-Kliniken	72	-1,4	.	.	.	14 601	+0,1	75,7
50	Campingplätze	22	+10,0	1 623	+1,2

Anmerkungen siehe Seite 10.

stätten nach Gemeindegruppen und Betriebsarten

2004

Ankünfte				Übernachtungen				Mittlere Aufenthaltsdauer ⁵⁾		Lfd. Nr.
aller Gäste	Veränderung ²⁾	ausländischer Gäste	Veränderung ²⁾	aller Gäste	Veränderung ²⁾	ausländischer Gäste	Veränderung ²⁾	aller Gäste	ausländischer Gäste	
76 284	+2,3	11 388	-2,1	452 909	-3,9	26 188	-0,5	5,9	2,3	1
36 987	-3,3	6 940	-18,7	84 223	-0,9	15 334	-15,7	2,3	2,2	2
574	-50,9	36	-76,5	1 499	-44,2	98	-67,2	2,6	2,7	3
5 772	+1,4	83	+5,1	54 940	-7,5	461	-1,7	9,5	5,6	4
13 189	+51,8	3 031	+51,1	27 547	+37,9	5 959	+51,6	2,1	2,0	5
3 523	+4,0	115	+53,3	13 968	+0,9	484	-7,6	4,0	4,2	6
299	-24,5	38	-29,6	3 626	-18,0	520	+0,2	12,1	13,7	7
3 715	+7,7	866	+62,2	7 981	+0,4	1 821	+73,3	2,1	2,1	8
11 378	-11,4	13	-27,8	256 745	-6,8	559	+6,7	22,6	43,0	9
847	+22,6	266	+51,1	2 380	-2,4	952	+15,5	2,8	3,6	10
26 106	+4,8	5 855	+29,6	109 449	-5,8	25 730	+2,8	4,2	4,4	11
10 071	+21,4	3 490	+72,3	27 968	+15,5	11 511	+41,9	2,8	3,3	12
.	13
1 230	-0,2	145	-	4 952	-3,9	574	+8,3	4,0	4,0	14
2 446	+16,3	5	-44,4	6 053	+4,9	17	-10,5	2,5	3,4	15
5 191	+5,9	36	x	20 386	-18,8	252	x	3,9	7,0	16
3 929	-4,4	1 728	-10,8	25 559	-14,1	11 832	-20,9	6,5	6,8	17
1 208	-46,8	9	-35,7	2 728	-48,8	11	-21,4	2,3	1,2	18
.	19
674	+15,6	309	+26,1	3 850	+55,5	1 093	+29,2	5,7	3,5	20
34 622	+5,9	7 338	-1,7	112 018	-3,4	23 901	-18,4	3,2	3,3	21
14 447	+0,6	2 941	-19,2	31 884	-7,4	8 716	-20,7	2,2	3,0	22
.	23
736	-26,3	73	-52,9	2 868	-16,1	735	+0,7	3,9	10,1	24
395	+4,8	97	+31,1	981	+18,9	284	+10,1	2,5	2,9	25
2 656	-4,5	31	-68,7	12 650	-16,3	237	-86,2	4,8	7,6	26
1 447	-7,1	667	-12,7	10 481	-13,4	4 564	-27,5	7,2	6,8	27
4 740	-19,6	280	-1,8	10 624	-17,4	730	+60,1	2,2	2,6	28
.	29
8 637	+63,6	3 092	+31,9	22 063	+28,1	8 086	-4,4	2,6	2,6	30
22 340	+1,2	2 235	-1,3	124 977	-2,8	11 600	-13,1	5,6	5,2	31
11 028	+11,9	1 357	-6,2	33 680	+7,3	5 788	-12,4	3,1	4,3	32
1 595	+14,1	206	-14,5	5 454	+3,0	787	-12,9	3,4	3,8	33
1 256	-10,0	95	+23,4	7 592	-5,0	531	+2,7	6,0	5,6	34
505	-6,0	65	+6,6	1 142	+7,6	172	+57,8	2,3	2,6	35
1 977	-24,2	140	+12,0	10 308	-22,0	2 453	-22,7	5,2	17,5	36
1 326	+11,7	224	-4,7	9 376	+16,4	1 611	-14,5	7,1	7,2	37
2 342	-11,8	114	+442,9	4 978	-24,4	201	x	2,1	1,8	38
2 216	-4,1	2	x	52 301	-4,3	6	+50,0	23,6	3,0	39
95	-18,8	32	-44,8	146	-52,4	51	-60,8	1,5	1,6	40
159 352	+3,3	26 816	+3,6	799 353	-3,9	87 419	-7,0	5,0	3,3	41
72 533	+2,5	14 728	-5,9	177 755	+1,6	41 349	-5,8	2,5	2,8	42
3 892	-5,4	532	-16,9	11 586	-7,7	1 874	-12,1	3,0	3,5	43
8 994	-3,5	396	-13,2	70 352	-7,4	2 301	+2,4	7,8	5,8	44
16 535	+41,3	3 198	+48,7	35 723	+29,3	6 432	+49,0	2,2	2,0	45
13 347	-2,4	322	+7,0	57 312	-14,8	3 426	-36,8	4,3	10,6	46
7 001	-3,4	2 657	-11,1	49 042	-9,7	18 527	-21,7	7,0	7,0	47
12 005	-15,9	1 269	+48,6	26 311	-19,6	2 763	+78,7	2,2	2,2	48
14 792	-10,1	15	-16,7	342 833	-5,8	565	+7,0	23,2	37,7	49
10 253	+53,7	3 699	+31,0	28 439	+26,7	10 182	-0,7	2,8	2,8	50

Noch: 2.2 Kapazität und Leistung der Beherbergungs

Juli

Lfd. Nr.	Gemeindeguppe Betriebsart	Betriebe		Gästezimmer ¹⁾			Betten		
		geöffnete	Ver-änderung ²⁾	an-gebotene	Ver-änderung ²⁾	mittlere Aus-lastung ³⁾	an-gebotene	Ver-änderung ²⁾	mittlere Aus-lastung ⁴⁾
51	Luftkurorte	366	-1,6	3 798	-1,3	40,2	13 168	+1,0	30,9
52	Hotels	112	-0,9	2 366	+0,8	38,1	4 373	+0,1	28,9
53	Gasthöfe	55	-1,8	500	-4,2	28,2	984	-0,8	20,1
54	Pensionen	73	-2,7	846	-4,2	52,0	1 537	-3,8	42,7
55	Hotels garnis	8	-11,1	86	-8,5	48,5	161	-6,9	34,4
56	Erholungs-, Ferien- und Schulungsheime und Boardinghouses	27	-10,0	.	.	.	2 249	-5,6	37,3
57	Ferienhäuser, -wohnungen, -zentren	39	+2,6	.	.	.	951	+0,7	41,1
58	Hütten, Jugendherbergen u. Ä.	25	-	.	.	.	1 615	-	44,4
59	Vorsorge- und Reha-Kliniken	6	+20,0	.	.	.	1 038	+7,0	69,8
60	Campingplätze	21	-	1 402	+10,0
61	Erholungsorte	363	-1,9	3 968	-1,8	39,2	15 443	-1,9	34,2
62	Hotels	122	-6,2	2 791	-3,3	41,0	4 951	-3,5	33,0
63	Gasthöfe	46	+2,2	452	+1,3	24,3	823	+0,7	18,8
64	Pensionen	46	+4,5	503	+1,0	43,3	934	+5,5	32,2
65	Hotels garnis	16	+6,7	222	+4,7	36,9	397	+3,9	27,2
66	Erholungs-, Ferien- und Schulungsheime und Boardinghouses	50	-	.	.	.	3 932	-2,3	48,2
67	Ferienhäuser, -wohnungen, -zentren	30	-9,1	.	.	.	1 364	-3,5	32,5
68	Hütten, Jugendherbergen u. Ä.	23	-	.	.	.	2 473	+3,5	43,5
69	Vorsorge- und Reha-Kliniken	4	-	.	.	.	569	-19,3	64,3
70	Campingplätze	26	-	1 546	-3,7
71	Sonstige Gemeinden	3 675	-2,1	90 136	+0,9	41,8	195 442	+0,8	34,2
72	Hotels	1 703	-1,7	60 402	+1,4	43,8	103 599	+1,1	34,0
73	Gasthöfe	376	-8,1	3 359	-7,3	26,9	5 914	-8,2	20,4
74	Pensionen	148	-9,8	1 805	-9,9	44,8	3 473	-8,4	34,6
75	Hotels garnis	836	-2,2	24 563	+1,6	38,7	40 764	+0,9	30,9
76	Erholungs-, Ferien- und Schulungsheime und Boardinghouses	250	+4,6	.	.	.	21 992	+2,2	41,5
77	Ferienhäuser, -wohnungen, -zentren	80	+2,6	.	.	.	5 807	-0,9	61,4
78	Hütten, Jugendherbergen u. Ä.	131	+3,1	.	.	.	10 285	+1,4	46,3
79	Vorsorge- und Reha-Kliniken	22	+4,8	.	.	.	3 473	+9,2	70,1
80	Campingplätze	129	-	8 558	+4,1
81	Nordrhein-Westfalen	5 403	-2,4	113 075	+0,3	42,3	275 315	+0,3	36,2
82	Hotels	2 223	-1,6	74 534	+1,0	43,8	128 320	+0,8	34,2
83	Gasthöfe	567	-7,7	5 215	-7,3	26,9	9 365	-7,4	20,7
84	Pensionen	528	-6,4	6 743	-6,7	47,6	11 549	-5,8	38,5
85	Hotels garnis	923	-2,0	26 576	+2,0	39,5	44 208	+1,3	31,5
86	Erholungs-, Ferien- und Schulungsheime und Boardinghouses	401	+1,8	.	.	.	32 757	+0,7	42,2
87	Ferienhäuser, -wohnungen, -zentren	253	-1,9	.	.	.	12 585	-1,3	47,5
88	Hütten, Jugendherbergen u. Ä.	206	+0,5	.	.	.	16 425	+0,9	45,1
89	Vorsorge- und Reha-Kliniken	104	+1,0	.	.	.	19 681	+1,2	74,1
90	Campingplätze	198	+1,0	13 129	+3,4

Anmerkungen siehe Seite 10.

stätten nach Gemeindegruppen und Betriebsarten

2004

Ankünfte				Übernachtungen				Mittlere Aufenthaltsdauer ⁵⁾		Lfd. Nr.
aller Gäste	Ver- änderung ²⁾	aus- ländischer Gäste	Ver- änderung ²⁾	aller Gäste	Ver- änderung ²⁾	aus- ländischer Gäste	Ver- änderung ²⁾	aller Gäste	aus- ländischer Gäste	
52 406	-1,3	6 669	+12,9	162 296	-4,4	20 969	+14,8	3,1	3,1	51
18 644	+7,8	3 070	+12,6	38 864	-1,2	8 000	+12,5	2,1	2,6	52
2 493	+4,4	189	-28,9	5 867	-1,0	526	-33,6	2,4	2,8	53
4 925	+13,0	316	-15,5	20 204	-4,4	1 315	-27,5	4,1	4,2	54
980	+35,2	322	+54,1	1 639	+25,4	513	+18,2	1,7	1,6	55
7 644	-15,1	58	+1,8	25 713	-14,1	216	-37,4	3,4	3,7	56
1 738	+11,4	531	+4,9	12 129	+11,8	4 736	+25,8	7,0	8,9	57
8 840	-6,5	235	+0,9	22 228	-7,0	780	+7,7	2,5	3,3	58
1 258	+5,0	2	-50,0	22 464	+0,1	48	+71,4	17,9	24,0	59
5 884	-17,4	1 946	+27,2	13 188	-11,4	4 835	+49,0	2,2	2,5	60
75 365	-3,4	9 381	-5,2	211 032	-9,5	31 341	-16,4	2,8	3,3	61
24 801	+4,0	3 803	-13,8	50 041	-7,2	10 928	-16,2	2,0	2,9	62
2 486	+0,4	482	-25,0	4 517	-19,3	884	-51,1	1,8	1,8	63
2 350	+28,7	77	-13,5	9 073	+6,2	496	-21,0	3,9	6,4	64
1 906	+11,3	538	+79,3	3 350	+9,9	1 052	+108,3	1,8	2,0	65
17 729	+6,8	725	+260,7	58 238	+6,3	2 730	+269,9	3,3	3,8	66
3 450	+7,3	273	-12,2	13 729	-25,5	1 627	-30,4	4,0	6,0	67
13 466	-25,2	337	+27,2	33 335	-22,7	639	-38,3	2,5	1,9	68
617	-6,1	6	-14,3	11 335	-11,5	89	-48,6	18,4	14,8	69
8 560	-11,7	3 140	-14,4	27 414	-17,1	12 896	-25,1	3,2	4,1	70
1 122 386	+7,3	223 888	+6,6	2 326 088	+6,0	488 415	+2,7	2,1	2,2	71
635 974	+10,0	145 861	+11,3	1 086 818	+7,0	272 944	+5,9	1,7	1,9	72
16 886	+0,9	1 651	-0,4	36 870	-5,6	4 300	-6,7	2,2	2,6	73
9 626	-8,6	858	+14,7	36 181	-0,2	3 326	-2,9	3,8	3,9	74
212 088	+8,3	44 187	+4,7	387 647	+4,4	88 776	+1,0	1,8	2,0	75
91 467	-1,7	6 783	+51,2	273 964	+5,7	25 829	+115,7	3,0	3,8	76
24 185	+14,4	6 100	-49,8	110 343	+13,5	37 269	-33,4	4,6	6,1	77
69 083	-11,1	7 371	+4,6	146 130	-9,1	17 520	+15,7	2,1	2,4	78
3 428	+24,0	2	x	75 483	+1,6	46	x	22,0	23,0	79
59 649	+19,9	11 075	+4,3	172 652	+23,9	38 405	-0,8	2,9	3,5	80
1 409 509	+5,9	266 754	+6,0	3 498 769	+2,1	628 144	+0,5	2,5	2,4	81
751 952	+8,9	167 462	+8,9	1 353 478	+5,4	333 221	+3,6	1,8	2,0	82
25 757	+0,2	2 854	-11,0	58 840	-6,8	7 584	-18,8	2,3	2,7	83
25 895	-0,6	1 647	-1,2	135 810	-4,3	7 438	-8,3	5,2	4,5	84
231 509	+10,2	48 245	+7,5	428 359	+6,2	96 773	+3,8	1,9	2,0	85
130 187	-1,6	7 888	+56,4	415 227	+1,0	32 201	+74,3	3,2	4,1	86
36 374	+9,7	9 561	-40,1	185 243	+2,5	62 159	-27,5	5,1	6,5	87
103 394	-13,4	9 212	+9,7	228 004	-12,5	21 702	+17,7	2,2	2,4	88
20 095	-4,7	25	-13,8	452 115	-4,5	748	+2,6	22,5	29,9	89
84 346	+15,2	19 860	+6,6	241 693	+15,2	66 318	-4,5	2,9	3,3	90

2.3 Kapazität und Leistung der Beherbergungs

Juli

Lfd. Nr.	Reisegebiet Betriebsart	Betriebe		Gästezimmer ¹⁾			Betten		
		geöffnete	Ver- änderung ²⁾	an- gebotene	Ver- änderung ²⁾	mittlere Aus- lastung ³⁾	an- gebotene	Ver- änderung ²⁾	mittlere Aus- lastung ⁴⁾
1	Eifel und Region Aachen	520	+0,2	7 528	+1,8	43,0	22 037	+3,1	34,7
2	Hotels	220	-3,9	4 978	-0,2	43,3	9 136	+3,6	33,1
3	Gasthöfe	42	-10,6	316	-19,6	17,2	538	-18,6	14,2
4	Pensionen	33	+6,5	343	+4,3	33,1	646	+3,2	22,8
5	Hotels garnis	85	+6,3	1 891	+11,9	48,3	3 307	+11,8	38,0
6	Erholungs-, Ferien- und Schulungsheime und Boardinghouses	55	+12,2	.	.	.	3 653	+7,7	51,3
7	Ferienhäuser, -wohnungen, -zentren	24	+9,1	.	.	.	1 420	+2,3	34,9
8	Hütten, Jugendherbergen u. Ä.	26	+4,0	.	.	.	2 230	-0,1	50,0
9	Vorsorge- und Reha-Kliniken	7	-12,5	.	.	.	1 107	-14,8	73,9
10	Campingplätze	28	-	1 735	+5,7
11	Niederrhein	522	-2,1	11 500	-1,1	41,9	24 865	+0,3	32,7
12	Hotels	250	-1,6	8 100	-2,1	44,3	14 283	-1,3	35,2
13	Gasthöfe	54	-1,8	491	+0,8	26,9	874	+2,8	21,6
14	Pensionen	18	-10,0	173	-25,4	.	325	-24,1	.
15	Hotels garnis	107	-6,1	2 736	+4,0	37,1	4 730	+4,1	28,2
16	Erholungs-, Ferien- und Schulungsheime und Boardinghouses	34	+9,7	.	.	.	2 662	+5,4	44,8
17	Ferienhäuser, -wohnungen, -zentren	8	-	.	.	.	114	-	31,4
18	Hütten, Jugendherbergen u. Ä.	23	-	.	.	.	1 627	+0,7	45,8
19	Vorsorge- und Reha-Kliniken	2	-	.	.	.	240	-	.
20	Campingplätze	26	-	2 142	-
21	Münsterland	541	-1,6	8 585	-2,1	42,2	21 620	-2,4	32,8
22	Hotels	284	-1,0	6 347	-1,5	41,7	11 339	-0,4	31,2
23	Gasthöfe	60	-7,7	557	-10,9	.	1 000	-11,5	.
24	Pensionen	39	-	595	+1,7	55,1	1 164	+0,3	41,9
25	Hotels garnis	47	-4,1	1 086	-2,2	.	1 869	-2,7	.
26	Erholungs-, Ferien- und Schulungsheime und Boardinghouses	45	-	.	.	.	4 487	-7,0	36,5
27	Ferienhäuser, -wohnungen, -zentren	27	-3,6	.	.	.	633	-1,4	41,5
28	Hütten, Jugendherbergen u. Ä.	13	+8,3	.	.	.	984	+4,5	48,7
29	Vorsorge- und Reha-Kliniken	1	-	.	.	.	144	+1,4	.
30	Campingplätze	25	+4,2	1 496	+2,5
31	Teutoburger Wald	956	-2,7	15 164	-1,1	41,6	43 881	-0,8	40,2
32	Hotels	345	-2,8	9 641	-1,7	40,9	16 216	-2,2	32,1
33	Gasthöfe	103	-5,5	903	-7,3	24,3	1 609	-8,0	18,5
34	Pensionen	203	-6,0	3 011	-4,4	49,4	4 876	-4,0	40,9
35	Hotels garnis	70	+4,5	1 609	+15,0	40,6	2 597	+14,9	32,6
36	Erholungs-, Ferien- und Schulungsheime und Boardinghouses	60	-	.	.	.	3 609	-1,7	38,1
37	Ferienhäuser, -wohnungen, -zentren	59	-3,3	.	.	.	2 548	-1,0	29,3
38	Hütten, Jugendherbergen u. Ä.	30	-	.	.	.	2 367	+1,2	41,2
39	Vorsorge- und Reha-Kliniken	48	-	.	.	.	10 059	+0,9	73,4
40	Campingplätze	38	+2,7	2 270	+2,9
41	Sauerland	992	-3,4	12 332	-1,6	42,0	43 541	-	38,1
42	Hotels	307	+0,3	7 688	+0,6	43,7	13 668	+0,6	33,9
43	Gasthöfe	162	-8,0	1 643	-5,8	28,8	3 052	-5,5	22,1
44	Pensionen	188	-5,1	2 104	-5,8	45,7	3 612	-4,5	37,9
45	Hotels garnis	35	-5,4	897	-1,4	42,9	1 538	-2,4	32,3
46	Erholungs-, Ferien- und Schulungsheime und Boardinghouses	73	-7,6	.	.	.	6 754	-3,3	41,0
47	Ferienhäuser, -wohnungen, -zentren	117	-3,3	.	.	.	7 578	-1,0	57,7
48	Hütten, Jugendherbergen u. Ä.	52	-1,9	.	.	.	3 478	+2,8	35,4
49	Vorsorge- und Reha-Kliniken	22	+4,8	.	.	.	3 446	+2,7	77,1
50	Campingplätze	36	-	3 038	-1,3
51	Siegerland-Wittgenstein	143	-8,9	1 575	-6,8	37,9	5 531	-6,6	40,6
52	Hotels	56	-5,1	1 067	-4,1	39,6	1 777	-5,3	32,2
53	Gasthöfe	26	-13,3	216	-11,5	25,0	351	-12,5	20,0
54	Pensionen	18	-18,2	156	-17,0	47,8	269	-20,9	39,0
55	Hotels garnis	7	-12,5	136	-6,2	.	215	-8,9	.
56	Erholungs-, Ferien- und Schulungsheime und Boardinghouses	11	-8,3	.	.	.	729	-2,1	41,2
57	Ferienhäuser, -wohnungen, -zentren	4	-	.	.	.	59	-61,9	31,7
58	Hütten, Jugendherbergen u. Ä.	4	-20,0	.	.	.	176	-17,4	22,0
59	Vorsorge- und Reha-Kliniken	10	-	.	.	.	1 955	-	.
60	Campingplätze	7	-	321	-

Anmerkungen siehe Seite 10.

Noch: 2.3 Kapazität und Leistung der Beherbergungs

Juli

Lfd. Nr.	Reisegebiet Betriebsart	Betriebe		Gästezimmer ¹⁾			Betten		
		geöffnete	Ver- änderung ²⁾	an- gebotene	Ver- änderung ²⁾	mittlere Aus- lastung ³⁾	an- gebotene	Ver- änderung ²⁾	mittlere Aus- lastung ⁴⁾
61	Bergisches Land	443	-1,6	9 291	-0,4	36,2	23 230	-1,9	34,0
62	Hotels	229	+1,8	6 787	+2,3	37,3	11 801	+1,6	28,1
63	Gasthöfe	21	-12,5	170	-9,6	27,9	288	-10,0	22,5
64	Pensionen	11	-31,3	92	-51,6	32,6	156	-43,9	26,1
65	Hotels garnis	83	-2,4	2 242	-3,2	33,5	3 861	-3,0	25,0
66	Erholungs-, Ferien- und Schulungsheime und Boardinghouses	50	-3,8	.	.	.	3 875	-9,9	40,4
67	Ferienhäuser, -wohnungen, -zentren	7	-	.	.	.	107	+4,9	17,2
68	Hütten, Jugendherbergen u. Ä.	21	+5,0	.	.	.	1 726	+2,0	43,7
69	Vorsorge- und Reha-Kliniken	8	-	.	.	.	1 416	+1,4	88,6
70	Campingplätze	13	-	674	+33,7
71	Bonn und Rhein-Sieg-Kreis	274	-5,8	7 411	-2,4	45,2	16 389	-1,3	37,1
72	Hotels	118	-5,6	5 068	-0,9	46,2	8 793	-1,5	35,8
73	Gasthöfe	35	-7,9	337	-7,2	22,0	594	-5,9	16,7
74	Pensionen	5	-37,5	78	-24,3	53,7	130	-30,9	47,8
75	Hotels garnis	75	-2,6	1 928	-4,0	46,1	3 056	-6,1	36,5
76	Erholungs-, Ferien- und Schulungsheime und Boardinghouses	30	-3,2	.	.	.	3 001	+7,3	48,1
77	Ferienhäuser, -wohnungen, -zentren	1	-	.	.	.	15	-	.
78	Hütten, Jugendherbergen u. Ä.	3	-	.	.	.	602	-	.
79	Vorsorge- und Reha-Kliniken	2	-	.	.	.	198	-	.
80	Campingplätze	5	-16,7	177	-3,3
81	Köln	262	+1,9	13 765	+5,0	46,7	24 502	+4,9	38,0
82	Hotels	88	+6,0	8 274	+5,2	49,8	14 352	+4,1	39,3
83	Gasthöfe	12	-7,7	117	-5,6	22,5	207	-3,7	17,3
84	Pensionen	2	-	39	-	.	65	-	.
85	Hotels garnis	147	-0,7	5 328	+4,9	42,5	8 707	+4,3	34,9
86	Erholungs-, Ferien- und Schulungsheime und Boardinghouses	3	+200,0	.	.	.	131	+74,7	60,9
87	Ferienhäuser, -wohnungen, -zentren	-	-	-	-	-	-	-	-
88	Hütten, Jugendherbergen u. Ä.	5	-	.	.	.	1 040	+19,0	79,7
89	Vorsorge- und Reha-Kliniken	-	-	-	-	-	-	-	-
90	Campingplätze	5	-	667	-
91	Düsseldorf	194	-2,0	10 224	+4,9	43,0	17 038	+3,1	34,1
92	Hotels	52	-1,9	5 751	+8,9	49,3	9 411	+5,9	38,5
93	Gasthöfe	2	-	15	-	.	25	-	.
94	Pensionen	3	-	40	-	39,8	69	+1,5	33,8
95	Hotels garnis	129	-5,1	4 418	+0,2	34,7	7 120	-1,5	29,7
96	Erholungs-, Ferien- und Schulungsheime und Boardinghouses	4	+300,0	.	.	.	129	+279,4	9,1
97	Ferienhäuser, -wohnungen, -zentren	1	-	.	.	.	12	-	.
98	Hütten, Jugendherbergen u. Ä.	1	-	.	.	.	272	-	.
99	Vorsorge- und Reha-Kliniken	-	-	-	-	-	-	-	-
100	Campingplätze	2	+100,0	170	+129,7
101	Ruhrgebiet	556	-2,5	15 700	+0,7	41,4	32 681	+1,4	34,4
102	Hotels	274	-3,2	10 833	+1,9	43,7	17 544	+0,9	35,0
103	Gasthöfe	50	-9,1	450	-3,4	32,1	827	-8,2	23,6
104	Pensionen	8	-11,1	112	-18,2	60,1	237	-1,3	42,5
105	Hotels garnis	138	-2,1	4 305	-1,2	36,3	7 208	-1,5	28,0
106	Erholungs-, Ferien- und Schulungsheime und Boardinghouses	36	+9,1	.	.	.	3 727	+16,9	42,1
107	Ferienhäuser, -wohnungen, -zentren	5	-	.	.	.	99	-	27,9
108	Hütten, Jugendherbergen u. Ä.	28	-	.	.	.	1 923	-8,9	43,0
109	Vorsorge- und Reha-Kliniken	4	+33,3	.	.	.	1 116	+26,0	59,1
110	Campingplätze	13	-	439	+3,1
111	Nordrhein-Westfalen	5 403	-2,4	113 075	+0,3	42,3	275 315	+0,3	36,2
112	Hotels	2 223	-1,6	74 534	+1,0	43,8	128 320	+0,8	34,2
113	Gasthöfe	567	-7,7	5 215	-7,3	26,9	9 365	-7,4	20,7
114	Pensionen	528	-6,4	6 743	-6,7	47,6	11 549	-5,8	38,5
115	Hotels garnis	923	-2,0	26 576	+2,0	39,5	44 208	+1,3	31,5
116	Erholungs-, Ferien- und Schulungsheime und Boardinghouses	401	+1,8	.	.	.	32 757	+0,7	42,2
117	Ferienhäuser, -wohnungen, -zentren	253	-1,9	.	.	.	12 585	-1,3	47,5
118	Hütten, Jugendherbergen u. Ä.	206	+0,5	.	.	.	16 425	+0,9	45,1
119	Vorsorge- und Reha-Kliniken	104	+1,0	.	.	.	19 681	+1,2	74,1
120	Campingplätze	198	+1,0	13 129	+3,4

Anmerkungen siehe Seite 10.

stätten nach Reisegebieten und Betriebsarten

2004

Ankünfte				Übernachtungen				Mittlere Aufenthaltsdauer ⁵⁾		Lfd. Nr.
aller Gäste	Veränderung ²⁾	ausländischer Gäste	Veränderung ²⁾	aller Gäste	Veränderung ²⁾	ausländischer Gäste	Veränderung ²⁾	aller Gäste	ausländischer Gäste	
119 881	+9,2	17 067	+6,5	263 410	+3,2	32 208	-0,2	2,2	1,9	61
60 557	+5,9	13 826	+5,6	102 146	-0,8	25 015	-1,0	1,7	1,8	62
645	+9,1	72	+53,2	1 997	+28,6	251	+148,5	3,1	3,5	63
303	+2,7	6	-25,0	1 260	+34,9	47	+161,1	4,2	7,8	64
15 594	+7,8	2 641	+15,2	29 580	+3,8	5 065	+7,7	1,9	1,9	65
18 211	-0,2	173	-30,0	47 185	-5,6	740	-39,0	2,6	4,3	66
123	-9,6	23	+15,0	572	-16,0	194	-37,4	4,7	8,4	67
10 995	-18,3	185	-0,5	23 367	-13,5	511	+82,5	2,1	2,8	68
1 559	-5,3	1	x	38 907	+7,5	15	x	25,0	15,0	69
11 894	+213,3	140	+6,1	18 396	+145,6	370	+0,8	1,5	2,6	70
91 658	+10,0	14 945	+8,5	193 117	+2,7	36 417	-0,1	2,1	2,4	71
54 494	+18,3	9 352	+15,7	97 343	+12,2	19 137	-2,3	1,8	2,0	72
1 267	+7,1	66	+1,5	2 980	-14,4	144	-35,4	2,4	2,2	73
835	+0,4	102	+4,1	1 925	+4,9	194	-33,1	2,3	1,9	74
16 118	-4,3	2 900	-11,5	34 168	-4,3	8 914	-5,9	2,1	3,1	75
15 184	+17,6	1 753	+35,2	44 133	+0,7	6 294	+74,8	2,9	3,6	76
.	77
.	78
.	79
568	-7,9	187	-33,9	1 201	-49,3	333	-65,9	2,1	1,8	80
180 441	+12,5	53 157	+7,1	311 173	+8,6	96 377	+4,4	1,7	1,8	81
106 889	+13,2	34 172	+10,1	174 317	+10,0	59 933	+6,2	1,6	1,8	82
408	-8,5	69	+9,5	1 040	-12,5	203	+8,0	2,5	2,9	83
.	84
52 681	+13,5	12 008	+1,5	93 768	+6,8	22 822	-1,5	1,8	1,9	85
926	+88,2	-	-100,0	2 472	+41,8	-	-100,0	2,7	-	86
-	-	-	-	-	-	-	-	-	-	87
13 193	+6,0	4 366	+4,9	25 709	+5,1	8 985	+16,4	1,9	2,1	88
-	-	-	-	-	-	-	-	-	-	89
.	90
111 751	+23,7	39 430	+32,6	184 336	+17,2	69 079	+22,5	1,6	1,8	91
71 140	+29,7	28 435	+40,4	112 005	+21,6	47 503	+27,6	1,6	1,7	92
.	93
247	+12,3	68	+41,7	722	-5,9	248	+6,4	2,9	3,6	94
36 870	+14,4	10 011	+15,4	64 555	+11,7	19 659	+12,3	1,8	2,0	95
207	+10,1	-	-	362	+5,5	-	-	1,7	-	96
.	97
.	98
-	-	-	-	-	-	-	-	-	-	99
.	100
178 258	+2,4	25 999	-3,8	359 509	+4,3	51 449	-3,3	2,0	2,0	101
109 096	+5,9	18 928	-3,1	189 471	+7,2	37 317	-0,9	1,7	2,0	102
2 569	+20,3	139	-15,8	6 055	+15,8	511	-28,6	2,4	3,7	103
552	-6,1	50	+28,2	2 880	+89,5	295	+109,2	5,2	5,9	104
34 086	-1,1	5 783	-8,1	62 236	-1,2	10 539	-10,2	1,8	1,8	105
15 372	-5,0	247	+165,6	46 517	+14,3	548	+61,2	3,0	2,2	106
216	+35,0	85	+46,6	857	+37,1	371	+33,5	4,0	4,4	107
12 670	-16,2	504	-3,3	25 488	-15,6	1 281	-15,9	2,0	2,5	108
1 636	+106,8	-	-	20 446	-2,8	-	-	12,5	-	109
2 061	+29,1	263	-18,6	5 559	-	587	-28,3	2,7	2,2	110
1 409 509	+5,9	266 754	+6,0	3 498 769	+2,1	628 144	+0,5	2,5	2,4	111
751 952	+8,9	167 462	+8,9	1 353 478	+5,4	333 221	+3,6	1,8	2,0	112
25 757	+0,2	2 854	-11,0	58 840	-6,8	7 584	-18,8	2,3	2,7	113
25 895	-0,6	1 647	-1,2	135 810	-4,3	7 438	-8,3	5,2	4,5	114
231 509	+10,2	48 245	+7,5	428 359	+6,2	96 773	+3,8	1,9	2,0	115
130 187	-1,6	7 888	+56,4	415 227	+1,0	32 201	+74,3	3,2	4,1	116
36 374	+9,7	9 561	-40,1	185 243	+2,5	62 159	-27,5	5,1	6,5	117
103 394	-13,4	9 212	+9,7	228 004	-12,5	21 702	+17,7	2,2	2,4	118
20 095	-4,7	25	-13,8	452 115	-4,5	748	+2,6	22,5	29,9	119
84 346	+15,2	19 860	+6,6	241 693	+15,2	66 318	-4,5	2,9	3,3	120

2.4 Leistung der Beherbergungsstätten nach Reisegebieten und Herkunftsländern

Juli 2004

Reisegebiet Herkunftsland (ständiger Wohnsitz)	Ankünfte		Übernachtungen			Mittlere Aufenthalts- dauer ³⁾
	aller Gäste	Verän- derung ¹⁾	aller Gäste	Verän- derung ¹⁾	Anteil ²⁾	
Eifel und Region Aachen	115 103	+8,1	290 912	+3,9	100	2,5
Bundesrepublik Deutschland	87 629	+5,2	220 880	-1,5	75,9	2,5
Ausland	27 474	+18,9	70 032	+25,7	24,1	2,5
Europa	22 142	+18,5	53 523	+22,8	76,4	2,4
EU-Länder	18 192	+17,9	41 193	+17,7	58,8	2,3
Belgien	3 272	-3,9	8 343	-9,4	11,9	2,5
Dänemark	957	-5,7	1 450	+12,2	2,1	1,5
Finnland	256	+59,0	555	+36,0	0,8	2,2
Frankreich	1 940	+43,0	3 353	+27,6	4,8	1,7
Griechenland	85	-17,5	344	-10,4	0,5	4,0
Vereinigtes Königreich	2 755	+15,4	5 573	+21,7	8,0	2,0
Republik Irland	72	+46,9	122	+52,5	0,2	1,7
Italien	622	-10,6	1 309	-17,8	1,9	2,1
Luxemburg	183	+46,4	339	+66,2	0,5	1,9
Niederlande	6 180	+36,8	15 699	+36,7	22,4	2,5
Österreich	525	+20,7	1 258	+30,2	1,8	2,4
Portugal	100	+38,9	182	+83,8	0,3	1,8
Schweden	665	+19,8	1 128	+36,9	1,6	1,7
Spanien	580	+4,5	1 538	+21,8	2,2	2,7
Baltische Staaten	178	+17,9	550	+80,3	0,8	3,1
Island	8	+100,0	17	-73,4	-	2,1
Norwegen	215	-32,2	336	-44,6	0,5	1,6
Polen	610	+22,5	1 864	+72,3	2,7	3,1
Russland	357	+25,3	952	+33,1	1,4	2,7
Schweiz	600	+10,3	1 291	+23,4	1,8	2,2
Tschechische Republik	280	+12,4	699	-4,6	1,0	2,5
Türkei	166	+37,2	270	+18,9	0,4	1,6
Ungarn	142	-4,1	437	-32,5	0,6	3,1
Sonstige europäische Länder	1 394	+49,4	5 914	+87,9	8,4	4,2
Afrika	663	+44,4	2 447	+77,1	3,5	3,7
Republik Südafrika	56	+55,6	211	+8,8	0,3	3,8
Sonstige afrikanische Länder	607	+43,5	2 236	+88,2	3,2	3,7
Asien	2 811	+29,2	8 723	+27,8	12,5	3,1
Arabische Golfstaaten	712	+6,9	2 875	+4,2	4,1	4,0
Volksrepublik China und Hongkong	206	-17,9	642	+21,6	0,9	3,1
Israel	312	+21,4	1 174	+17,8	1,7	3,8
Japan	252	+45,7	774	+125,7	1,1	3,1
Südkorea	42	+13,5	126	+72,6	0,2	3,0
Taiwan	184	+397,3	285	+319,1	0,4	1,5
Sonstige asiatische Länder	1 103	+46,1	2 847	+38,1	4,1	2,6
Amerika	1 361	+21,5	4 212	+52,0	6,0	3,1
Kanada	121	+9,0	264	-4,7	0,4	2,2
USA	832	+6,5	2 528	+26,0	3,6	3,0
Mittelamerika und Karibik	123	+70,8	415	+142,7	0,6	3,4
Brasilien	68	+142,9	238	+310,3	0,3	3,5
Sonstige südamerikanische Länder	217	+69,5	767	+196,1	1,1	3,5
Australien, Neuseeland und Ozeanien	79	+61,2	256	+166,7	0,4	3,2
Ohne Angabe	418	-31,9	871	-16,7	1,2	2,1

1) Veränderung gegenüber dem Vorjahresmonat in % – 2) Bei Übernachtungen von Gästen aus der Bundesrepublik Deutschland und dem Ausland: Anteil an allen Übernachtungen im Bundesgebiet; sonst: Anteil an allen Übernachtungen am Ausland zusammen. – 3) mittlere Aufenthaltsdauer in Tagen = Übernachtungen / Ankünfte

Noch: 2.4 Leistung der Beherbergungsstätten nach Reisegebieten und Herkunftsländern

Juli 2004

Reisegebiet Herkunftsland (ständiger Wohnsitz)	Ankünfte		Übernachtungen			Mittlere Aufenthalts- dauer ³⁾
	aller Gäste	Verän- derung ¹⁾	aller Gäste	Verän- derung ¹⁾	Anteil ²⁾	
Niederrhein	148 051	+0,6	313 586	+5,4	100	2,1
Bundesrepublik Deutschland	122 350	+0,2	260 392	+6,7	83,0	2,1
Ausland	25 701	+2,7	53 194	-0,4	17,0	2,1
Europa	21 431	+0,8	42 495	-2,1	79,9	2,0
EU-Länder	18 344	+1,5	35 648	+1,5	67,0	1,9
Belgien	1 322	-16,9	2 411	-22,9	4,5	1,8
Dänemark	1 088	+24,9	1 880	-1,1	3,5	1,7
Finnland	282	+85,5	389	+53,8	0,7	1,4
Frankreich	1 300	+22,6	2 672	+39,9	5,0	2,1
Griechenland	198	+96,0	580	+12,6	1,1	2,9
Vereinigtes Königreich	2 400	-2,6	5 687	+5,0	10,7	2,4
Republik Irland	93	+27,4	208	+5,6	0,4	2,2
Italien	894	+11,3	1 834	+10,0	3,4	2,1
Luxemburg	178	+58,9	243	+47,3	0,5	1,4
Niederlande	8 401	-7,2	15 306	-6,2	28,8	1,8
Österreich	748	+12,1	1 996	+16,9	3,8	2,7
Portugal	121	+63,5	283	+172,1	0,5	2,3
Schweden	745	+16,4	926	+7,1	1,7	1,2
Spanien	574	+37,3	1 233	+26,7	2,3	2,1
Baltische Staaten	77	+2,7	157	+53,9	0,3	2,0
Island	28	+115,4	68	+161,5	0,1	2,4
Norwegen	188	+7,4	430	+25,7	0,8	2,3
Polen	461	-34,4	923	-64,5	1,7	2,0
Russland	361	+20,7	1 540	+67,2	2,9	4,3
Schweiz	914	+9,6	1 448	-2,4	2,7	1,6
Tschechische Republik	250	-12,3	673	-15,2	1,3	2,7
Türkei	335	-10,4	712	-25,8	1,3	2,1
Ungarn	99	-45,3	168	-64,8	0,3	1,7
Sonstige europäische Länder	374	+50,8	728	+21,9	1,4	1,9
Afrika	170	+6,3	319	-24,8	0,6	1,9
Republik Südafrika	28	-24,3	71	-22,0	0,1	2,5
Sonstige afrikanische Länder	142	+15,4	248	-25,5	0,5	1,7
Asien	1 099	+30,7	3 034	+22,1	5,7	2,8
Arabische Golfstaaten	110	+54,9	323	+8,8	0,6	2,9
Volksrepublik China und Hongkong	259	+91,9	995	+114,0	1,9	3,8
Israel	48	-9,4	89	-12,7	0,2	1,9
Japan	167	-4,0	551	-13,9	1,0	3,3
Südkorea	53	+12,8	129	-18,4	0,2	2,4
Taiwan	33	+37,5	109	+60,3	0,2	3,3
Sonstige asiatische Länder	429	+27,3	838	+11,1	1,6	2,0
Amerika	1 522	+19,9	4 662	+7,4	8,8	3,1
Kanada	186	-4,1	995	-2,4	1,9	5,3
USA	1 251	+32,7	3 306	+18,8	6,2	2,6
Mittelamerika und Karibik	17	-	64	-15,8	0,1	3,8
Brasilien	36	-36,8	129	-49,0	0,2	3,6
Sonstige südamerikanische Länder	32	-44,8	168	-20,0	0,3	5,3
Australien, Neuseeland und Ozeanien	103	+53,7	315	+47,2	0,6	3,1
Ohne Angabe	1 376	-4,0	2 369	-5,1	4,5	1,7

Anmerkungen siehe Seite 32.

Noch: 2.4 Leistung der Beherbergungsstätten nach Reisegebieten und Herkunftsländern

Juli 2004

Reisegebiet Herkunftsland (ständiger Wohnsitz)	Ankünfte		Übernachtungen			Mittlere Aufenthalts- dauer ³⁾
	aller Gäste	Verän- derung ¹⁾	aller Gäste	Verän- derung ¹⁾	Anteil ²⁾	
Münsterland	124 989	+2,0	263 281	-0,6	100	2,1
Bundesrepublik Deutschland	108 934	+1,3	224 887	-0,7	85,4	2,1
Ausland	16 055	+6,7	38 394	-0,1	14,6	2,4
Europa	14 169	+8,6	33 224	+0,4	86,5	2,3
EU-Länder	11 802	+5,0	26 224	-7,0	68,3	2,2
Belgien	855	+31,1	1 733	+19,4	4,5	2,0
Dänemark	1 163	-39,3	1 638	-37,3	4,3	1,4
Finnland	195	-17,7	285	-23,6	0,7	1,5
Frankreich	676	-4,1	1 327	+4,9	3,5	2,0
Griechenland	69	-	136	-0,7	0,4	2,0
Vereinigtes Königreich	876	+17,1	1 802	+21,7	4,7	2,1
Republik Irland	34	+30,8	58	+9,4	0,2	1,7
Italien	354	-8,3	736	-26,8	1,9	2,1
Luxemburg	100	+12,4	184	+16,5	0,5	1,8
Niederlande	5 749	+24,5	15 445	-7,9	40,2	2,7
Österreich	334	+22,8	870	+25,7	2,3	2,6
Portugal	48	-36,0	96	-33,3	0,3	2,0
Schweden	1 114	-5,8	1 388	-4,7	3,6	1,2
Spanien	235	-10,0	526	-9,3	1,4	2,2
Baltische Staaten	196	+120,2	685	+121,0	1,8	3,5
Island	6	+200,0	11	+450,0	-	1,8
Norwegen	439	-6,4	743	+10,1	1,9	1,7
Polen	763	+185,8	2 701	+183,1	7,0	3,5
Russland	179	+1,7	761	-21,4	2,0	4,3
Schweiz	366	-2,1	613	-15,2	1,6	1,7
Tschechische Republik	90	-29,7	206	-60,3	0,5	2,3
Türkei	79	+5,3	142	-24,9	0,4	1,8
Ungarn	104	+35,1	268	+4,3	0,7	2,6
Sonstige europäische Länder	145	-3,3	870	+177,1	2,3	6,0
Afrika	100	+13,6	1 044	+124,5	2,7	10,4
Republik Südafrika	3	-87,0	10	-91,9	-	3,3
Sonstige afrikanische Länder	97	+49,2	1 034	+203,2	2,7	10,7
Asien	275	-10,7	956	-4,8	2,5	3,5
Arabische Golfstaaten	31	-	127	+0,8	0,3	4,1
Volksrepublik China und Hongkong	56	+124,0	202	+82,0	0,5	3,6
Israel	30	-30,2	103	+58,5	0,3	3,4
Japan	65	-31,6	145	-56,8	0,4	2,2
Südkorea	17	-48,5	37	-61,1	0,1	2,2
Taiwan	8	-42,9	50	-43,8	0,1	6,3
Sonstige asiatische Länder	68	+1,5	292	+60,4	0,8	4,3
Amerika	724	-5,0	1 710	-28,7	4,5	2,4
Kanada	61	+41,9	182	+68,5	0,5	3,0
USA	588	-8,0	1 359	-35,2	3,5	2,3
Mittelamerika und Karibik	44	+37,5	71	+7,6	0,2	1,6
Brasilien	10	-66,7	30	-50,0	0,1	3,0
Sonstige südamerikanische Länder	21	+16,7	68	-	0,2	3,2
Australien, Neuseeland und Ozeanien	56	-13,8	120	-46,4	0,3	2,1
Ohne Angabe	731	-6,2	1 340	+9,4	3,5	1,8

Anmerkungen siehe Seite 32.

Noch: 2.4 Leistung der Beherbergungsstätten nach Reisegebieten und Herkunftsländern

Juli 2004

Reisegebiet Herkunftsland (ständiger Wohnsitz)	Ankünfte		Übernachtungen			Mittlere Aufenthalts- dauer ³⁾
	aller Gäste	Verän- derung ¹⁾	aller Gäste	Verän- derung ¹⁾	Anteil ²⁾	
Teutoburger Wald	157 858	+2,9	628 809	-0,5	100	4,0
Bundesrepublik Deutschland	139 608	+3,1	571 547	-0,9	90,9	4,1
Ausland	18 250	+2,1	57 262	+3,1	9,1	3,1
Europa	16 139	+7,3	52 143	+6,6	91,1	3,2
EU-Länder	13 203	+10,3	45 079	+10,5	78,7	3,4
Belgien	767	+12,6	2 122	+11,0	3,7	2,8
Dänemark	1 093	-11,4	4 435	+16,3	7,7	4,1
Finnland	161	-23,0	267	-9,5	0,5	1,7
Frankreich	732	-17,2	1 465	-11,1	2,6	2,0
Griechenland	66	-15,4	430	+151,5	0,8	6,5
Vereinigtes Königreich	1 720	-5,7	4 068	-0,5	7,1	2,4
Republik Irland	93	+8,1	194	-14,9	0,3	2,1
Italien	592	+9,0	1 220	+16,5	2,1	2,1
Luxemburg	71	+69,0	141	+80,8	0,2	2,0
Niederlande	6 588	+28,8	28 035	+12,7	49,0	4,3
Österreich	485	-1,8	1 057	+1,1	1,8	2,2
Portugal	83	+84,4	289	+4,7	0,5	3,5
Schweden	458	+4,6	634	-5,2	1,1	1,4
Spanien	294	-1,0	722	+10,7	1,3	2,5
Baltische Staaten	104	-2,8	272	-37,9	0,5	2,6
Island	34	+126,7	53	+29,3	0,1	1,6
Norwegen	265	+21,6	391	+4,3	0,7	1,5
Polen	740	-12,8	2 420	+2,6	4,2	3,3
Russland	652	+29,6	1 139	+8,5	2,0	1,7
Schweiz	523	+3,0	915	-10,5	1,6	1,7
Tschechische Republik	215	-4,0	505	-48,2	0,9	2,3
Türkei	80	-63,8	204	-46,5	0,4	2,6
Ungarn	91	-58,3	275	-40,6	0,5	3,0
Sonstige europäische Länder	232	+9,4	890	-11,4	1,6	3,8
Afrika	41	-35,9	93	-58,1	0,2	2,3
Republik Südafrika	19	-47,2	47	-63,8	0,1	2,5
Sonstige afrikanische Länder	22	-21,4	46	-50,0	0,1	2,1
Asien	553	+7,4	1 591	-15,3	2,8	2,9
Arabische Golfstaaten	88	+225,9	128	-63,6	0,2	1,5
Volksrepublik China und Hongkong	91	+4,6	213	-34,3	0,4	2,3
Israel	44	+33,3	114	-36,7	0,2	2,6
Japan	146	+30,4	578	+79,5	1,0	4,0
Südkorea	32	-20,0	125	+16,8	0,2	3,9
Taiwan	26	-16,1	129	+174,5	0,2	5,0
Sonstige asiatische Länder	126	-31,9	304	-44,4	0,5	2,4
Amerika	765	+21,6	2 098	+12,7	3,7	2,7
Kanada	101	+40,3	180	-18,2	0,3	1,8
USA	508	+2,4	1 452	+11,1	2,5	2,9
Mittelamerika und Karibik	20	+185,7	56	+51,4	0,1	2,8
Brasilien	100	+194,1	321	+43,9	0,6	3,2
Sonstige südamerikanische Länder	36	+80,0	89	+20,3	0,2	2,5
Australien, Neuseeland und Ozeanien	29	-17,1	77	-2,5	0,1	2,7
Ohne Angabe	723	-54,6	1 260	-51,1	2,2	1,7

Anmerkungen siehe Seite 32.

Noch: 2.4 Leistung der Beherbergungsstätten nach Reisegebieten und Herkunftsländern

Juli 2004

Reisegebiet Herkunftsland (ständiger Wohnsitz)	Ankünfte		Übernachtungen			Mittlere Aufenthalts- dauer ³⁾
	aller Gäste	Verän- derung ¹⁾	aller Gäste	Verän- derung ¹⁾	Anteil ²⁾	
Sauerland	162 070	-1,4	609 814	-4,3	100	3,8
Bundesrepublik Deutschland	135 602	+2,6	490 984	+0,1	80,5	3,6
Ausland	26 468	-17,9	118 830	-19,3	19,5	4,5
Europa	25 434	-18,6	116 023	-19,6	97,6	4,6
EU-Länder	24 087	-19,8	109 198	-20,8	91,9	4,5
Belgien	2 963	-0,5	14 337	+0,6	12,1	4,8
Dänemark	697	+16,4	2 879	+39,3	2,4	4,1
Finnland	49	-23,4	102	-28,7	0,1	2,1
Frankreich	427	+26,7	1 074	+5,4	0,9	2,5
Griechenland	28	+211,1	83	+33,9	0,1	3,0
Vereinigtes Königreich	488	+10,9	1 174	+5,0	1,0	2,4
Republik Irland	71	+129,0	155	+127,9	0,1	2,2
Italien	278	+0,7	533	-3,6	0,4	1,9
Luxemburg	23	-51,1	47	-77,9	-	2,0
Niederlande	18 418	-25,2	86 716	-25,1	73,0	4,7
Österreich	248	+11,7	640	-13,5	0,5	2,6
Portugal	39	-37,1	87	-46,0	0,1	2,2
Schweden	174	+2,4	291	-3,3	0,2	1,7
Spanien	184	+5,1	1 080	-15,6	0,9	5,9
Baltische Staaten	30	+50,0	73	-15,1	0,1	2,4
Island	-	-	-	-	-	-
Norwegen	105	+15,4	160	+15,1	0,1	1,5
Polen	340	+24,1	2 173	+13,1	1,8	6,4
Russland	55	+71,9	362	+68,4	0,3	6,6
Schweiz	417	+17,8	2 002	+51,3	1,7	4,8
Tschechische Republik	182	+8,3	1 150	+133,7	1,0	6,3
Türkei	39	+25,8	176	-59,8	0,1	4,5
Ungarn	70	-	287	-65,1	0,2	4,1
Sonstige europäische Länder	109	-18,7	442	-55,2	0,4	4,1
Afrika	32	+68,4	82	-28,7	0,1	2,6
Republik Südafrika	10	-	27	-66,7	-	2,7
Sonstige afrikanische Länder	22	+144,4	55	+61,8	-	2,5
Asien	276	+43,8	930	+29,0	0,8	3,4
Arabische Golfstaaten	33	+83,3	70	+55,6	0,1	2,1
Volksrepublik China und Hongkong	84	+52,7	233	-20,7	0,2	2,8
Israel	14	-12,5	82	-9,9	0,1	5,9
Japan	72	+2,9	263	+46,1	0,2	3,7
Südkorea	33	+153,8	87	+357,9	0,1	2,6
Taiwan	9	-	23	-11,5	-	2,6
Sonstige asiatische Länder	31	+181,8	172	+160,6	0,1	5,5
Amerika	276	-9,2	834	-26,5	0,7	3,0
Kanada	21	-46,2	46	-49,5	-	2,2
USA	191	+4,9	586	-11,2	0,5	3,1
Mittelamerika und Karibik	27	-27,0	69	-56,6	0,1	2,6
Brasilien	21	+75,0	84	+1,2	0,1	4,0
Sonstige südamerikanische Länder	16	-52,9	49	-65,2	-	3,1
Australien, Neuseeland und Ozeanien	16	+45,5	55	+52,8	-	3,4
Ohne Angabe	434	-8,4	906	-4,2	0,8	2,1

Anmerkungen siehe Seite 32.

Noch: 2.4 Leistung der Beherbergungsstätten nach Reisegebieten und Herkunftsländern

Juli 2004

Reisegebiet Herkunftsland (ständiger Wohnsitz)	Ankünfte		Übernachtungen			Mittlere Aufenthalts- dauer ³⁾
	aller Gäste	Verän- derung ¹⁾	aller Gäste	Verän- derung ¹⁾	Anteil ²⁾	
Siegerland-Wittgenstein	19 449	+0,6	80 822	-4,3	100	4,2
Bundesrepublik Deutschland	17 241	+0,4	75 920	-5,2	93,9	4,4
Ausland	2 208	+2,2	4 902	+13,5	6,1	2,2
Europa	1 882	+8,7	3 695	+21,2	75,4	2,0
EU-Länder	1 446	+13,3	2 988	+24,3	61,0	2,1
Belgien	117	+58,1	328	+132,6	6,7	2,8
Dänemark	76	-16,5	117	-6,4	2,4	1,5
Finnland	5	-	7	+40,0	0,1	1,4
Frankreich	139	+21,9	181	-10,4	3,7	1,3
Griechenland	1	-	1	-	-	1,0
Vereinigtes Königreich	115	-14,8	166	-21,0	3,4	1,4
Republik Irland	6	-33,3	6	-60,0	0,1	1,0
Italien	107	+39,0	152	+52,0	3,1	1,4
Luxemburg	11	+22,2	12	-	0,2	1,1
Niederlande	673	+14,1	1 706	+24,4	34,8	2,5
Österreich	94	+27,0	156	+51,5	3,2	1,7
Portugal	2	-33,3	2	-50,0	-	1,0
Schweden	29	-14,7	37	-11,9	0,8	1,3
Spanien	71	+18,3	117	+62,5	2,4	1,6
Baltische Staaten	5	-73,7	9	-55,0	0,2	1,8
Island	2	-	6	-	0,1	3,0
Norwegen	23	+35,3	32	+45,5	0,7	1,4
Polen	134	-5,0	197	+2,6	4,0	1,5
Russland	83	+418,8	146	+247,6	3,0	1,8
Schweiz	82	-21,2	124	-13,3	2,5	1,5
Tschechische Republik	30	-34,8	48	-45,5	1,0	1,6
Türkei	16	-75,4	40	-48,7	0,8	2,5
Ungarn	27	-10,0	47	+27,0	1,0	1,7
Sonstige europäische Länder	34	+100,0	58	+152,2	1,2	1,7
Afrika	7	-22,2	22	-60,0	0,4	3,1
Republik Südafrika	-	-	-	-	-	-
Sonstige afrikanische Länder	7	-12,5	22	-58,5	0,4	3,1
Asien	159	-5,9	862	+10,1	17,6	5,4
Arabische Golfstaaten	4	-83,3	14	-86,7	0,3	3,5
Volksrepublik China und Hongkong	104	+40,5	689	+37,3	14,1	6,6
Israel	9	-50,0	59	+59,5	1,2	6,6
Japan	14	+7,7	37	-19,6	0,8	2,6
Südkorea	19	+137,5	54	+170,0	1,1	2,8
Taiwan	3	-66,7	3	-88,0	0,1	1,0
Sonstige asiatische Länder	6	-73,9	6	-87,5	0,1	1,0
Amerika	114	-40,0	261	-23,9	5,3	2,3
Kanada	16	+14,3	48	+200,0	1,0	3,0
USA	83	-39,0	154	-45,8	3,1	1,9
Mittelamerika und Karibik	2	+100,0	6	+100,0	0,1	3,0
Brasilien	6	-79,3	16	-46,7	0,3	2,7
Sonstige südamerikanische Länder	7	-30,0	37	+270,0	0,8	5,3
Australien, Neuseeland und Ozeanien	26	+160,0	30	+57,9	0,6	1,2
Ohne Angabe	20	-61,5	32	-55,6	0,7	1,6

Anmerkungen siehe Seite 32.

Noch: 2.4 Leistung der Beherbergungsstätten nach Reisegebieten und Herkunftsländern

Juli 2004

Reisegebiet Herkunftsland (ständiger Wohnsitz)	Ankünfte		Übernachtungen			Mittlere Aufenthalts- dauer ³⁾
	aller Gäste	Verän- derung ¹⁾	aller Gäste	Verän- derung ¹⁾	Anteil ²⁾	
Bergisches Land	119 881	+9,2	263 410	+3,2	100	2,2
Bundesrepublik Deutschland	102 814	+9,6	231 202	+3,7	87,8	2,2
Ausland	17 067	+6,5	32 208	-0,2	12,2	1,9
Europa	12 888	+4,6	22 873	+1,0	71,0	1,8
EU-Länder	10 383	+5,6	17 779	+4,3	55,2	1,7
Belgien	641	-24,2	1 332	-20,2	4,1	2,1
Dänemark	1 105	+41,1	1 410	+24,2	4,4	1,3
Finnland	169	+7,6	318	+35,9	1,0	1,9
Frankreich	1 429	-10,7	2 273	-13,6	7,1	1,6
Griechenland	87	+19,2	301	+55,2	0,9	3,5
Vereinigtes Königreich	2 155	+9,6	3 456	+0,5	10,7	1,6
Republik Irland	71	-11,3	116	-40,2	0,4	1,6
Italien	719	-0,7	1 556	+0,1	4,8	2,2
Luxemburg	112	+12,0	254	+55,8	0,8	2,3
Niederlande	1 656	+30,3	3 248	+37,9	10,1	2,0
Österreich	465	-35,1	997	-19,0	3,1	2,1
Portugal	111	+38,8	162	+20,9	0,5	1,5
Schweden	1 242	+29,8	1 590	+30,1	4,9	1,3
Spanien	421	-11,2	766	-13,3	2,4	1,8
Baltische Staaten	58	-25,6	146	-13,6	0,5	2,5
Island	31	+55,0	53	-8,6	0,2	1,7
Norwegen	307	+7,0	410	+16,8	1,3	1,3
Polen	524	+9,9	1 047	+7,7	3,3	2,0
Russland	244	+5,2	732	+37,9	2,3	3,0
Schweiz	562	-8,5	1 128	-0,5	3,5	2,0
Tschechische Republik	231	-15,4	511	-40,2	1,6	2,2
Türkei	99	-1,0	187	-2,6	0,6	1,9
Ungarn	134	+0,8	255	-47,1	0,8	1,9
Sonstige europäische Länder	315	+12,5	625	-28,0	1,9	2,0
Afrika	152	-35,0	453	-39,4	1,4	3,0
Republik Südafrika	63	+152,0	181	+32,1	0,6	2,9
Sonstige afrikanische Länder	89	-57,4	272	-55,5	0,8	3,1
Asien	1 067	+34,4	3 027	+19,5	9,4	2,8
Arabische Golfstaaten	24	-42,9	88	-43,2	0,3	3,7
Volksrepublik China und Hongkong	522	+270,2	1 270	+146,1	3,9	2,4
Israel	92	+37,3	230	+81,1	0,7	2,5
Japan	223	-27,6	621	-30,5	1,9	2,8
Südkorea	44	+46,7	150	+61,3	0,5	3,4
Taiwan	18	-28,0	64	+4,9	0,2	3,6
Sonstige asiatische Länder	144	-20,4	604	-12,0	1,9	4,2
Amerika	1 411	+11,6	3 258	+2,3	10,1	2,3
Kanada	82	-39,7	185	-32,7	0,6	2,3
USA	1 124	+14,1	2 546	+12,7	7,9	2,3
Mittelamerika und Karibik	63	+12,5	144	-65,6	0,4	2,3
Brasilien	96	+209,7	227	+120,4	0,7	2,4
Sonstige südamerikanische Länder	46	-17,9	156	+20,0	0,5	3,4
Australien, Neuseeland und Ozeanien	81	+52,8	210	+100,0	0,7	2,6
Ohne Angabe	1 468	+7,9	2 387	-21,4	7,4	1,6

Anmerkungen siehe Seite 32.

Noch: 2.4 Leistung der Beherbergungsstätten nach Reisegebieten und Herkunftsländern

Juli 2004

Reisegebiet Herkunftsland (ständiger Wohnsitz)	Ankünfte		Übernachtungen			Mittlere Aufenthalts- dauer ³⁾
	aller Gäste	Verän- derung ¹⁾	aller Gäste	Verän- derung ¹⁾	Anteil ²⁾	
Bonn und Rhein-Sieg-Kreis	91 658	+10,0	193 117	+2,7	100	2,1
Bundesrepublik Deutschland	76 713	+10,3	156 700	+3,4	81,1	2,0
Ausland	14 945	+8,5	36 417	-0,1	18,9	2,4
Europa	11 346	+15,5	23 206	+3,6	63,7	2,0
EU-Länder	8 883	+21,1	17 202	+8,2	47,2	1,9
Belgien	1 150	+2,0	2 875	+0,4	7,9	2,5
Dänemark	172	-11,3	321	-24,5	0,9	1,9
Finnland	126	+50,0	232	+31,8	0,6	1,8
Frankreich	1 099	+53,7	1 831	+41,7	5,0	1,7
Griechenland	158	+229,2	379	+135,4	1,0	2,4
Vereinigtes Königreich	2 004	-3,0	4 016	-8,7	11,0	2,0
Republik Irland	65	+85,7	203	+130,7	0,6	3,1
Italien	1 076	+100,7	1 936	+64,8	5,3	1,8
Luxemburg	123	+36,7	271	+81,9	0,7	2,2
Niederlande	1 282	+9,2	2 111	-9,9	5,8	1,6
Österreich	486	+0,4	1 027	-12,2	2,8	2,1
Portugal	154	+305,3	322	+106,4	0,9	2,1
Schweden	173	-32,4	319	-35,4	0,9	1,8
Spanien	815	+66,7	1 359	+35,5	3,7	1,7
Baltische Staaten	70	-27,1	164	-75,0	0,5	2,3
Island	20	-	138	+109,1	0,4	6,9
Norwegen	132	-19,0	277	-14,8	0,8	2,1
Polen	255	+20,3	838	+85,4	2,3	3,3
Russland	620	+47,3	1 424	-14,6	3,9	2,3
Schweiz	657	+13,9	1 100	-5,0	3,0	1,7
Tschechische Republik	204	+23,6	616	+41,0	1,7	3,0
Türkei	208	+1,5	669	+46,7	1,8	3,2
Ungarn	119	-55,6	268	-40,8	0,7	2,3
Sonstige europäische Länder	178	-50,1	510	-38,6	1,4	2,9
Afrika	163	-46,6	678	-33,9	1,9	4,2
Republik Südafrika	39	-20,4	88	-17,8	0,2	2,3
Sonstige afrikanische Länder	124	-51,6	590	-35,7	1,6	4,8
Asien	1 330	-8,0	5 761	-5,7	15,8	4,3
Arabische Golfstaaten	338	-30,2	2 922	+1,0	8,0	8,6
Volksrepublik China und Hongkong	144	-11,1	396	-46,0	1,1	2,8
Israel	77	-19,8	274	+14,6	0,8	3,6
Japan	300	-0,7	564	-35,9	1,5	1,9
Südkorea	91	+62,5	175	+6,7	0,5	1,9
Taiwan	25	-28,6	76	-20,0	0,2	3,0
Sonstige asiatische Länder	355	+14,5	1 354	+22,4	3,7	3,8
Amerika	1 667	+17,6	5 642	+37,2	15,5	3,4
Kanada	86	-25,9	321	+9,6	0,9	3,7
USA	1 324	+32,3	3 852	+23,8	10,6	2,9
Mittelamerika und Karibik	113	-40,2	205	-44,6	0,6	1,8
Brasilien	60	+93,5	198	+102,0	0,5	3,3
Sonstige südamerikanische Länder	84	+5,0	1 066	+344,2	2,9	12,7
Australien, Neuseeland und Ozeanien	64	-67,3	229	-77,7	0,6	3,6
Ohne Angabe	375	-36,2	901	-49,0	2,5	2,4

Anmerkungen siehe Seite 32.

Noch: 2.4 Leistung der Beherbergungsstätten nach Reisegebieten und Herkunftsländern

Juli 2004

Reisegebiet Herkunftsland (ständiger Wohnsitz)	Ankünfte		Übernachtungen			Mittlere Aufenthalts- dauer ³⁾
	aller Gäste	Verän- derung ¹⁾	aller Gäste	Verän- derung ¹⁾	Anteil ²⁾	
Köln	180 441	+12,5	311 173	+8,6	100	1,7
Bundesrepublik Deutschland	127 284	+15,0	214 796	+10,6	69,0	1,7
Ausland	53 157	+7,1	96 377	+4,4	31,0	1,8
Europa	38 698	+5,1	68 257	+2,6	70,8	1,8
EU-Länder	32 731	+6,1	56 436	+2,4	58,6	1,7
Belgien	1 967	-10,5	3 097	-11,0	3,2	1,6
Dänemark	939	+8,1	1 321	-10,2	1,4	1,4
Finnland	519	+65,8	893	+51,1	0,9	1,7
Frankreich	2 767	-4,5	4 814	-12,2	5,0	1,7
Griechenland	249	-40,7	482	-40,8	0,5	1,9
Vereinigtes Königreich	12 669	+15,7	22 047	+15,5	22,9	1,7
Republik Irland	352	+17,3	564	-8,9	0,6	1,6
Italien	2 842	-3,4	4 614	-15,0	4,8	1,6
Luxemburg	471	+38,1	741	+38,5	0,8	1,6
Niederlande	4 555	+6,3	8 374	-0,1	8,7	1,8
Österreich	1 282	-8,8	2 380	-4,8	2,5	1,9
Portugal	473	+5,1	834	+29,7	0,9	1,8
Schweden	698	-14,7	1 253	-12,9	1,3	1,8
Spanien	2 948	+11,1	5 022	+8,0	5,2	1,7
Baltische Staaten	130	-28,6	339	-47,2	0,4	2,6
Island	52	-62,0	138	-49,3	0,1	2,7
Norwegen	489	-11,9	786	-20,3	0,8	1,6
Polen	489	-1,4	1 077	-4,3	1,1	2,2
Russland	727	+20,2	1 698	+37,9	1,8	2,3
Schweiz	2 422	+3,6	4 101	+0,2	4,3	1,7
Tschechische Republik	366	-13,1	648	-17,9	0,7	1,8
Türkei	490	+36,1	1 346	+82,9	1,4	2,7
Ungarn	198	-38,1	376	-33,5	0,4	1,9
Sonstige europäische Länder	604	+6,3	1 312	+32,1	1,4	2,2
Afrika	662	+2,6	1 435	-17,7	1,5	2,2
Republik Südafrika	85	-14,1	229	-5,8	0,2	2,7
Sonstige afrikanische Länder	577	+5,7	1 206	-19,6	1,3	2,1
Asien	5 032	+27,3	9 910	+17,1	10,3	2,0
Arabische Golfstaaten	350	-0,6	2 025	+11,0	2,1	5,8
Volksrepublik China und Hongkong	1 906	+272,3	2 612	+165,4	2,7	1,4
Israel	193	-43,4	436	-45,9	0,5	2,3
Japan	1 112	-21,6	1 757	-26,5	1,8	1,6
Südkorea	300	-1,0	398	-2,7	0,4	1,3
Taiwan	364	+66,2	492	+7,9	0,5	1,4
Sonstige asiatische Länder	807	-	2 190	+37,6	2,3	2,7
Amerika	6 274	-2,5	12 827	+2,9	13,3	2,0
Kanada	542	-55,2	1 291	-52,4	1,3	2,4
USA	4 898	+12,6	10 065	+23,6	10,4	2,1
Mittelamerika und Karibik	284	-16,5	445	-19,7	0,5	1,6
Brasilien	261	+4,4	496	-9,7	0,5	1,9
Sonstige südamerikanische Länder	289	+1,8	530	+5,0	0,5	1,8
Australien, Neuseeland und Ozeanien	605	-3,7	1 087	+0,1	1,1	1,8
Ohne Angabe	1 886	+63,6	2 861	+41,6	3,0	1,5

Anmerkungen siehe Seite 32.

Noch: 2.4 Leistung der Beherbergungsstätten nach Reisegebieten und Herkunftsländern

Juli 2004

Reisegebiet Herkunftsland (ständiger Wohnsitz)	Ankünfte		Übernachtungen			Mittlere Aufenthalts- dauer ³⁾
	aller Gäste	Verän- derung ¹⁾	aller Gäste	Verän- derung ¹⁾	Anteil ²⁾	
Düsseldorf	111 751	+23,7	184 336	+17,2	100	1,6
Bundesrepublik Deutschland	72 321	+19,3	115 257	+14,3	62,5	1,6
Ausland	39 430	+32,6	69 079	+22,5	37,5	1,8
Europa	25 981	+34,0	43 011	+30,3	62,3	1,7
EU-Länder	20 254	+29,6	32 645	+24,8	47,3	1,6
Belgien	953	+18,8	1 455	+7,0	2,1	1,5
Dänemark	401	+56,0	613	+46,7	0,9	1,5
Finnland	598	+74,9	988	+60,1	1,4	1,7
Frankreich	1 755	+11,3	2 927	+13,7	4,2	1,7
Griechenland	484	+36,0	891	+22,9	1,3	1,8
Vereinigtes Königreich	6 005	+22,8	9 443	+21,2	13,7	1,6
Republik Irland	309	+22,6	552	+2,8	0,8	1,8
Italien	2 067	+48,4	3 174	+31,4	4,6	1,5
Luxemburg	241	+43,5	354	+45,1	0,5	1,5
Niederlande	3 169	+30,0	5 174	+31,7	7,5	1,6
Österreich	1 281	+44,9	2 254	+31,7	3,3	1,8
Portugal	271	+155,7	570	+174,0	0,8	2,1
Schweden	779	+67,5	1 074	+27,7	1,6	1,4
Spanien	1 941	+14,5	3 176	+14,5	4,6	1,6
Baltische Staaten	77	-13,5	207	-13,8	0,3	2,7
Island	50	+78,6	103	+94,3	0,1	2,1
Norwegen	344	+57,1	678	+106,1	1,0	2,0
Polen	408	+59,4	865	+62,6	1,3	2,1
Russland	755	+35,8	1 644	+32,5	2,4	2,2
Schweiz	2 410	+73,5	3 932	+79,5	5,7	1,6
Tschechische Republik	135	-4,3	234	-7,9	0,3	1,7
Türkei	652	+34,7	1 084	+28,6	1,6	1,7
Ungarn	199	+109,5	296	+43,0	0,4	1,5
Sonstige europäische Länder	697	+35,9	1 323	+34,7	1,9	1,9
Afrika	603	+68,0	1 367	+22,5	2,0	2,3
Republik Südafrika	282	+302,9	461	+229,3	0,7	1,6
Sonstige afrikanische Länder	321	+11,1	906	-7,2	1,3	2,8
Asien	7 707	+30,1	15 157	+12,4	21,9	2,0
Arabische Golfstaaten	2 744	+118,6	5 004	+41,5	7,2	1,8
Volksrepublik China und Hongkong	1 263	+180,7	2 050	+90,3	3,0	1,6
Israel	199	-60,7	469	-53,3	0,7	2,4
Japan	2 519	-9,8	5 446	-6,7	7,9	2,2
Südkorea	162	+38,5	310	+51,2	0,4	1,9
Taiwan	100	+4,2	218	+23,2	0,3	2,2
Sonstige asiatische Länder	720	+2,1	1 660	+0,7	2,4	2,3
Amerika	3 316	+7,5	6 513	-3,2	9,4	2,0
Kanada	283	+45,1	754	+21,6	1,1	2,7
USA	2 692	+2,4	5 145	-7,7	7,4	1,9
Mittelamerika und Karibik	143	+134,4	184	+53,3	0,3	1,3
Brasilien	97	-4,9	208	+5,6	0,3	2,1
Sonstige südamerikanische Länder	101	+2,0	222	+1,4	0,3	2,2
Australien, Neuseeland und Ozeanien	225	+33,9	459	+16,2	0,7	2,0
Ohne Angabe	1 598	+98,3	2 572	+56,7	3,7	1,6

Anmerkungen siehe Seite 32

Noch: 2.4 Leistung der Beherbergungsstätten nach Reisegebieten und Herkunftsländern

Juli 2004

Reisegebiet Herkunftsland (ständiger Wohnsitz)	Ankünfte		Übernachtungen			Mittlere Aufenthalts- dauer ³⁾
	aller Gäste	Verän- derung ¹⁾	aller Gäste	Verän- derung ¹⁾	Anteil ²⁾	
Ruhrgebiet	178 258	+2,4	359 509	+4,3	100	2,0
Bundesrepublik Deutschland	152 259	+3,6	308 060	+5,7	85,7	2,0
Ausland	25 999	-3,8	51 449	-3,3	14,3	2,0
Europa	22 267	+0,7	41 795	+0,8	81,2	1,9
EU-Länder	15 968	-5,6	29 144	-4,3	56,6	1,8
Belgien	1 183	-0,4	2 072	+0,7	4,0	1,8
Dänemark	737	-20,8	1 021	-35,6	2,0	1,4
Finnland	291	-23,2	450	-32,3	0,9	1,5
Frankreich	1 614	+18,0	2 494	+17,6	4,8	1,5
Griechenland	194	+12,1	840	+94,4	1,6	4,3
Vereinigtes Königreich	2 259	-3,5	4 280	-10,7	8,3	1,9
Republik Irland	85	+41,7	160	+9,6	0,3	1,9
Italien	1 128	+2,1	2 108	-10,4	4,1	1,9
Luxemburg	129	-4,4	194	-4,0	0,4	1,5
Niederlande	3 713	-23,3	6 936	-20,1	13,5	1,9
Österreich	948	-20,1	1 833	-35,8	3,6	1,9
Portugal	261	+135,1	446	+147,8	0,9	1,7
Schweden	2 794	+12,7	3 240	+10,5	6,3	1,2
Spanien	632	+2,1	3 070	+110,9	6,0	4,9
Baltische Staaten	259	+19,4	484	+49,4	0,9	1,9
Island	46	+58,6	63	+18,9	0,1	1,4
Norwegen	421	-27,9	575	-22,4	1,1	1,4
Polen	1 305	+32,0	2 433	+9,0	4,7	1,9
Russland	826	+6,3	2 032	-2,9	3,9	2,5
Schweiz	1 248	+14,6	2 199	+6,9	4,3	1,8
Tschechische Republik	355	+2,6	719	+4,8	1,4	2,0
Türkei	625	+18,1	1 176	+22,5	2,3	1,9
Ungarn	476	+149,2	859	+122,5	1,7	1,8
Sonstige europäische Länder	738	+64,4	2 111	+44,0	4,1	2,9
Afrika	409	-36,1	942	-17,8	1,8	2,3
Republik Südafrika	157	+201,9	281	+246,9	0,5	1,8
Sonstige afrikanische Länder	252	-57,1	661	-37,9	1,3	2,6
Asien	1 275	-9,1	3 940	-2,7	7,7	3,1
Arabische Golfstaaten	231	+25,5	684	-10,5	1,3	3,0
Volksrepublik China und Hongkong	294	+61,5	688	-2,5	1,3	2,3
Israel	57	-46,2	295	-16,7	0,6	5,2
Japan	257	-7,2	502	-24,3	1,0	2,0
Südkorea	61	-29,1	440	+57,1	0,9	7,2
Taiwan	61	+15,1	305	+88,3	0,6	5,0
Sonstige asiatische Länder	314	-38,9	1 026	-8,4	2,0	3,3
Amerika	1 350	-22,2	3 715	-21,8	7,2	2,8
Kanada	118	+16,8	342	+45,5	0,7	2,9
USA	1 010	-26,2	2 614	-29,9	5,1	2,6
Mittelamerika und Karibik	34	-40,4	104	-30,7	0,2	3,1
Brasilien	134	-10,7	401	-14,7	0,8	3,0
Sonstige südamerikanische Länder	54	-10,0	254	+49,4	0,5	4,7
Australien, Neuseeland und Ozeanien	97	-39,4	217	-43,0	0,4	2,2
Ohne Angabe	601	-37,5	840	-41,6	1,6	1,4

Anmerkungen siehe Seite 32.

Noch: 2.4 Leistung der Beherbergungsstätten nach Reisegebieten und Herkunftsländern

Juli 2004

Reisegebiet Herkunftsland (ständiger Wohnsitz)	Ankünfte		Übernachtungen			Mittlere Aufenthalts- dauer ³⁾
	aller Gäste	Verän- derung ¹⁾	aller Gäste	Verän- derung ¹⁾	Anteil ²⁾	
Nordrhein-Westfalen	1 409 509	+5,9	3 498 769	+2,1	100	2,5
Bundesrepublik Deutschland	1 142 755	+5,9	2 870 625	+2,4	82,0	2,5
Ausland	266 754	+6,0	628 144	+0,5	18,0	2,4
Europa	212 377	+5,4	500 245	-0,4	79,6	2,4
EU-Länder	175 293	+4,0	413 536	-2,5	65,8	2,4
Belgien	15 190	-2,3	40 105	-3,4	6,4	2,6
Dänemark	8 428	-3,8	17 085	+1,4	2,7	2,0
Finnland	2 651	+26,1	4 486	+19,3	0,7	1,7
Frankreich	13 878	+10,0	24 411	+7,2	3,9	1,8
Griechenland	1 619	+13,1	4 467	+24,2	0,7	2,8
Vereinigtes Königreich	33 446	+10,7	61 712	+9,4	9,8	1,8
Republik Irland	1 251	+25,0	2 338	+5,1	0,4	1,9
Italien	10 679	+12,6	19 172	+1,5	3,1	1,8
Luxemburg	1 642	+30,5	2 780	+30,9	0,4	1,7
Niederlande	60 384	-3,4	188 750	-11,1	30,0	3,1
Österreich	6 896	+0,8	14 468	-1,7	2,3	2,1
Portugal	1 663	+49,0	3 273	+55,2	0,5	2,0
Schweden	8 871	+10,9	11 880	+7,2	1,9	1,3
Spanien	8 695	+13,0	18 609	+19,4	3,0	2,1
Baltische Staaten	1 184	+5,4	3 086	-6,3	0,5	2,6
Island	277	-	650	-3,7	0,1	2,3
Norwegen	2 928	-5,4	4 818	-1,5	0,8	1,6
Polen	6 029	+16,8	16 538	+14,6	2,6	2,7
Russland	4 859	+24,5	12 430	+16,5	2,0	2,6
Schweiz	10 201	+16,9	18 853	+15,2	3,0	1,8
Tschechische Republik	2 338	-4,4	6 009	-9,2	1,0	2,6
Türkei	2 789	+8,7	6 006	+10,0	1,0	2,2
Ungarn	1 659	-4,2	3 536	-26,3	0,6	2,1
Sonstige europäische Länder	4 820	+24,8	14 783	+31,8	2,4	3,1
Afrika	3 002	+0,7	8 882	+5,2	1,4	3,0
Republik Südafrika	742	+69,4	1 606	+20,8	0,3	2,2
Sonstige afrikanische Länder	2 260	-11,2	7 276	+2,3	1,2	3,2
Asien	21 584	+21,8	53 891	+11,5	8,6	2,5
Arabische Golfstaaten	4 665	+47,9	14 260	+10,9	2,3	3,1
Volksrepublik China und Hongkong	4 929	+137,7	9 990	+60,1	1,6	2,0
Israel	1 075	-30,1	3 325	-16,9	0,5	3,1
Japan	5 127	-10,6	11 238	-10,3	1,8	2,2
Südkorea	854	+10,9	2 031	+25,1	0,3	2,4
Taiwan	831	+50,5	1 754	+37,7	0,3	2,1
Sonstige asiatische Länder	4 103	+5,3	11 293	+15,1	1,8	2,8
Amerika	18 780	+3,1	45 732	+3,7	7,3	2,4
Kanada	1 617	-27,5	4 608	-21,4	0,7	2,8
USA	14 501	+7,4	33 607	+5,2	5,4	2,3
Mittelamerika und Karibik	870	+0,1	1 763	-17,0	0,3	2,0
Brasilien	889	+17,9	2 348	+10,5	0,4	2,6
Sonstige südamerikanische Länder	903	+6,6	3 406	+68,1	0,5	3,8
Australien, Neuseeland und Ozeanien	1 381	-4,2	3 055	-16,6	0,5	2,2
Ohne Angabe	9 630	-1,9	16 339	-10,5	2,6	1,7

Anmerkungen siehe Seite 32

3.1 Leistung der Beherbergungs

Januar bis

Amtliche Schlüsselnummer	Verwaltungsbezirk	Mittlere Auslastung		Mittlere Aufenthaltsdauer ¹⁾	
		der angebotenen Zimmer ²⁾	der angebotenen Betten ³⁾	aller Gäste	ausländischer Gäste
111 000	Kreisfreie Städte				
111 000	Düsseldorf	50,7	39,6	1,8	2,0
112 000	Duisburg	46,1	35,9	2,1	2,6
113 000	Essen	45,9	38,4	2,4	2,3
114 000	Krefeld	44,8	32,0	2,0	2,4
116 000	Mönchengladbach	39,6	31,8	1,9	2,4
117 000	Mülheim an der Ruhr	39,4	29,3	1,9	2,5
119 000	Oberhausen	42,1	30,9	1,7	1,9
120 000	Remscheid	42,6	31,1	1,6	1,6
122 000	Solingen	30,3	27,1	2,2	2,8
124 000	Wuppertal	44,6	35,1	2,3	2,1
154 000	Kreis Kleve	43,8	32,0	2,1	1,9
154 004	Bedburg-Hau	11,8	10,4	1,6	1,8
154 008	Emmerich am Rhein, Stadt	43,1	25,5	1,9	1,8
154 012	Geldern, Stadt	45,4	46,0	3,8	1,6
154 016	Goch, Stadt	53,7	31,5	1,8	1,7
154 020	Issum	-	-	-	-
154 024	Kalkar, Stadt	49,7	34,9	1,9	1,8
154 028	Kerken	24,7	19,2	1,8	1,2
154 032	Kevelaer, Stadt	32,4	28,6	1,9	1,7
154 036	Kleve, Stadt	45,4	34,8	1,9	2,4
154 040	Kranenburg
154 044	Rees, Stadt	39,2	13,1	1,8	2,0
154 048	Rheurd	13,8	26,4	2,2	4,8
154 052	Straelen, Stadt	50,5	37,1	2,0	2,7
154 056	Uedem
154 060	Wachtendonk	43,9	27,9	1,4	1,3
154 064	Weeze	19,7	24,1	2,3	1,1
158 000	Kreis Mettmann	42,8	33,2	1,9	2,2
158 004	Erkrath, Stadt	33,1	23,5	2,0	2,6
158 008	Haan, Stadt	33,9	37,5	2,6	2,3
158 012	Heiligenhaus, Stadt	33,2	26,4	1,6	2,1
158 016	Hilden, Stadt	45,1	38,4	2,0	2,5
158 020	Langenfeld (Rhld.), Stadt	37,2	27,9	1,7	2,4
158 024	Mettmann, Stadt	42,8	28,6	1,8	2,0
158 026	Monheim am Rhein, Stadt	36,4	30,5	1,9	1,8
158 028	Ratingen, Stadt	48,7	37,4	1,8	2,3
158 032	Velbert, Stadt	43,1	28,5	1,7	1,7
158 036	Wülfrath, Stadt	26,3	21,4	2,0	2,6
162 000	Rhein-Kreis Neuss	41,1	31,6	2,0	2,3
162 004	Dormagen, Stadt	29,4	22,4	1,8	2,0
162 008	Grevenbroich, Stadt	35,7	27,8	2,5	3,3
162 012	Jüchen
162 016	Kaarst, Stadt	48,7	38,0	2,1	2,6
162 020	Korschenbroich, Stadt
162 022	Meerbusch, Stadt	38,1	25,9	1,9	2,6
162 024	Neuss, Stadt	45,5	34,6	2,0	2,2
162 028	Rommerskirchen	35,4	29,2	2,8	3,8
166 000	Kreis Viersen	37,8	27,9	2,1	2,3
166 004	Brüggen	34,3	24,8	2,1	2,9
166 008	Grefrath
166 012	Kempen, Stadt	31,3	23,0	1,9	2,3
166 016	Nettetal, Stadt	33,1	35,2	2,2	2,2
166 020	Niederkrüchten	39,0	10,1	2,5	2,7
166 024	Schwalmtal
166 028	Tönisvorst, Stadt	21,7	15,3	1,7	2,7
166 032	Viersen, Stadt	34,9	25,8	1,9	2,0
166 036	Willich, Stadt	45,8	28,3	2,3	2,6
170 000	Kreis Wesel	39,8	20,4	2,3	2,2
170 004	Alpen
170 008	Dinslaken, Stadt	36,3	18,5	2,2	2,7
170 012	Hamminkeln, Stadt	31,5	16,5	1,7	1,9
170 016	Hünxe	40,4	4,6	1,5	1,4

1) mittlere Aufenthaltsdauer (in Tagen) = Übernachtungen / Ankünfte - 2) mittlere Auslastung der angebotenen Zimmer = (belegte Zimmertage / angebotene Zimmer) * 100 - 3) mittlere Auslastung der angebotenen Betten = (belegte Bettentage / angebotene Betten) * 100 - 4) Veränderung gegenüber dem Vorjahresmonat in %

stätten nach Verwaltungsbezirken

Juli 2004

Ankünfte				Übernachtungen				Amtliche Schlüsselnummer
aller Gäste	Veränderung ⁴⁾	ausländischer Gäste	Veränderung ⁴⁾	aller Gäste	Veränderung ⁴⁾	ausländischer Gäste	Veränderung ⁴⁾	
801 606	+13,1	296 844	+16,4	1 447 164	+12,9	598 480	+18,8	111 000
92 804	+2,5	15 169	+17,2	196 528	+9,3	39 138	+37,8	112 000
237 071	+3,6	41 763	+15,1	557 505	+5,4	98 140	+17,4	113 000
62 755	+1,7	13 883	+0,2	125 162	+2,5	32 882	+9,5	114 000
62 118	+3,1	12 387	+7,4	119 847	+5,3	29 555	+14,8	116 000
46 937	+16,2	5 674	+19,7	88 333	+12,6	14 289	+21,5	117 000
59 973	+14,2	7 778	+9,8	99 738	+7,0	15 070	+11,8	119 000
37 160	+5,1	9 298	+10,1	61 151	+8,0	15 078	+4,3	120 000
33 748	-4,6	5 241	-5,7	73 092	+0,6	14 725	+6,1	122 000
85 205	+5,5	14 322	+15,2	193 367	+10,7	30 664	+21,4	124 000
205 946	+7,3	39 204	+11,9	429 488	+6,4	74 915	+0,1	154 000
779	+29,4	83	+56,6	1 271	+15,3	150	+66,7	154 004
9 342	+9,7	2 974	+37,2	17 896	+8,8	5 251	+30,1	154 008
12 423	+3,0	1 019	-11,2	46 943	+2,7	1 597	-17,6	154 012
10 917	+8,6	988	+73,6	20 007	+13,7	1 717	+42,4	154 016
-	-	-	-	-	-	-	-	154 020
62 502	+10,9	23 442	+8,7	119 139	+4,7	42 733	-0,2	154 024
9 791	-0,8	389	+2,9	17 988	+11,7	452	-15,5	154 028
21 906	+24,6	2 693	+77,2	41 218	+25,7	4 465	+91,8	154 032
34 496	+0,7	4 683	-9,3	66 204	-3,2	11 350	-30,2	154 036
.	154 040
7 566	+32,8	667	-12,8	13 952	+34,6	1 321	-23,6	154 044
4 574	-4,9	308	+5,1	10 006	+16,1	1 489	+46,7	154 048
10 571	-3,8	1 001	+31,7	21 152	-1,7	2 701	+76,1	154 052
.	154 056
2 112	+8,5	153	+155,0	3 042	+20,7	204	+53,4	154 060
1 557	-12,5	75	x	3 592	-6,8	81	x	154 064
253 933	+8,8	53 708	+19,6	478 991	+6,1	118 462	+21,1	158 000
9 911	-1,5	1 853	+4,7	19 590	-2,6	4 756	+21,0	158 004
12 286	-8,3	1 669	+19,7	32 258	-11,4	3 905	+38,4	158 008
7 880	+15,2	1 418	+41,4	12 827	+13,7	2 990	+19,1	158 012
34 706	+2,5	5 416	+16,3	69 519	+7,8	13 365	+33,6	158 016
12 118	-3,5	1 333	+18,2	20 257	-3,0	3 189	+21,5	158 020
32 782	+4,3	4 795	-3,8	60 528	+3,7	9 634	-5,7	158 024
16 035	+23,4	7 123	+47,8	30 465	+9,7	13 098	+39,6	158 026
106 540	+14,2	26 262	+14,9	196 919	+12,1	61 004	+21,3	158 028
20 427	+15,0	3 750	+69,9	34 126	+1,0	6 289	+7,9	158 032
1 248	+3,0	89	+39,1	2 502	-3,0	232	+10,0	158 036
176 561	+5,8	40 516	+6,2	352 734	+8,0	94 996	+18,2	162 000
17 385	-6,6	3 924	-21,9	31 533	-13,6	7 931	-7,2	162 004
8 459	-2,6	2 157	-1,5	21 116	-6,3	7 159	+4,7	162 008
.	162 012
22 130	+18,2	4 149	+11,5	46 090	+25,0	10 819	+17,6	162 016
.	162 020
17 171	+3,3	3 161	+5,9	31 844	+16,9	8 157	+28,8	162 022
106 335	+5,8	26 630	+10,6	210 994	+8,2	59 905	+22,2	162 024
2 101	+3,0	79	-16,8	5 839	+12,1	302	+2,7	162 028
84 218	+5,1	7 227	+7,3	175 786	+3,8	16 647	+9,4	166 000
12 564	+6,9	700	+25,0	26 032	+4,8	2 024	+30,5	166 004
.	166 008
3 470	-2,5	680	-16,0	6 756	-8,6	1 538	-34,2	166 012
34 099	+3,1	1 133	-0,3	76 096	+3,9	2 437	+3,7	166 016
2 560	+20,0	362	-17,7	6 316	+37,1	990	-16,8	166 020
.	166 024
1 908	+21,2	183	-8,5	3 337	+0,2	499	-27,5	166 028
7 637	-1,3	1 015	-15,8	14 134	+6,1	2 010	-17,3	166 032
11 244	+19,3	1 704	+24,7	25 973	+13,3	4 369	+44,2	166 036
152 152	+12,7	16 915	-8,3	344 147	+32,5	37 028	+7,5	170 000
.	170 004
9 064	+9,1	831	+20,8	20 007	-17,0	2 241	+96,9	170 008
7 187	-5,2	253	-31,1	12 247	-12,6	480	-25,1	170 012
2 987	-8,4	877	-15,0	4 552	-8,0	1 220	-8,3	170 016

ne Zimmertage) * 100; die mittlere Auslastung wird nur für die Betriebe der klassischen Hotellerie berechnet – 3) mittlere Auslastung der angebotenen Bet-

Januar bis

Amtliche Schlüsselnummer	Verwaltungsbezirk	Mittlere Auslastung		Mittlere Aufenthaltsdauer ¹⁾	
		der angebotenen Zimmer ²⁾	der angebotenen Betten ³⁾	aller Gäste	ausländischer Gäste
	Noch: Kreis Wesel				
170 020	Kamp-Lintfort, Stadt	36,8	28,9	3,0	3,2
170 024	Moers, Stadt	47,7	36,0	1,8	2,1
170 028	Neukirchen-Vluyn, Stadt	52,9	34,6	1,9	2,9
170 032	Rheinberg, Stadt
170 036	Schermbeck	41,4	32,6	2,0	1,9
170 040	Sonsbeck	14,0	22,9	2,9	3,2
170 044	Voerde (Niederrhein), Stadt	35,4	24,5	2,3	2,7
170 048	Wesel, Stadt	36,4	16,1	2,9	2,5
170 052	Xanten, Stadt	44,5	26,4	1,8	1,8
100 000	Reg.-Bez. Düsseldorf	45,1	33,2	2,0	2,1
	Kreisfreie Städte				
313 000	Aachen	51,6	45,7	2,2	2,0
314 000	Bonn	50,6	37,9	1,9	2,4
315 000	Köln	51,0	38,8	1,8	2,1
316 000	Leverkusen	46,8	33,7	1,9	2,2
354 000	Kreis Aachen	31,2	24,9	2,6	2,3
354 004	Alsdorf, Stadt
354 008	Baesweiler, Stadt
354 012	Eschweiler, Stadt	33,5	26,5	2,1	2,0
354 016	Herzogenrath, Stadt	32,5	35,5	1,7	1,8
354 020	Monschau, Stadt	30,3	24,5	2,6	2,2
354 024	Roetgen	38,2	17,5	1,7	1,7
354 028	Simmerath	32,3	25,9	3,4	2,8
354 032	Stolberg (Rhld.), Stadt	27,9	22,9	1,9	2,0
354 036	Würselen, Stadt	33,5	23,9	1,7	1,7
358 000	Kreis Düren	35,5	18,4	2,2	2,7
358 004	Aldenhoven
358 008	Düren, Stadt	43,4	32,2	1,8	2,4
358 012	Heimbach, Stadt	19,6	7,2	2,5	2,8
358 016	Hürtgenwald	43,7	21,9	2,1	2,3
358 020	Inden
358 024	Jülich, Stadt	48,1	37,6	2,5	3,2
358 028	Kreuzau	29,2	28,5	2,5	3,7
358 032	Langerwehe	-	-	-	-
358 036	Linnich, Stadt
358 040	Merzenich	-	-	-	-
358 044	Nideggen, Stadt	22,5	20,2	2,5	3,0
358 048	Niederzier	19,4	13,7	3,2	-
358 052	Nörvenich	-	-	-	-
358 056	Titz	-	-	-	-
358 060	Vettweiß
362 000	Rhein-Erft-Kreis	38,9	33,6	2,1	2,1
362 004	Bedburg, Stadt
362 008	Bergheim, Stadt	23,5	16,3	2,2	3,3
362 012	Brühl, Stadt	40,6	22,5	1,8	1,8
362 016	Elsdorf
362 020	Erftstadt, Stadt	16,9	16,1	2,1	2,7
362 024	Frechen, Stadt	45,3	34,9	1,8	1,8
362 028	Hürth, Stadt	45,8	61,5	2,5	2,3
362 032	Kerpen, Stadt	41,3	27,7	1,7	2,0
362 036	Pulheim, Stadt	34,6	26,5	1,8	1,6
362 040	Wesseling, Stadt	42,1	30,6	2,7	3,3
366 000	Kreis Euskirchen	24,0	26,6	3,1	3,4
366 004	Bad Münstereifel, Stadt	25,0	29,4	2,8	3,5
366 008	Blankenheim	14,7	22,6	2,4	2,2
366 012	Dahlem	11,2	19,2	2,5	1,7
366 016	Euskirchen, Stadt	29,4	35,4	2,4	2,4
366 020	Hellenthal	24,6	21,6	2,8	2,5
366 024	Kall	19,0	29,2	2,6	3,1
366 028	Mechernich, Stadt	19,4	18,0	2,4	3,4
366 032	Nettersheim	23,5	55,6	6,4	12,9

Anmerkungen siehe Seite 44.

stätten nach Verwaltungsbezirken

Juli 2004

Ankünfte				Übernachtungen				Amtliche Schlüsselnummer
aller Gäste	Veränderung ⁴⁾	ausländischer Gäste	Veränderung ⁴⁾	aller Gäste	Veränderung ⁴⁾	ausländischer Gäste	Veränderung ⁴⁾	
4 929	-10,9	1 108	+21,5	14 894	+14,2	3 591	+53,7	170 020
32 356	+1,9	4 153	-37,7	59 001	+11,7	8 589	-17,4	170 024
5 018	+132,4	246	+89,2	9 433	+169,7	702	+142,1	170 028
.	170 032
20 529	-8,7	4 274	+25,4	40 755	-2,4	8 328	+29,8	170 036
4 706	+23,8	166	+40,7	13 773	+25,4	537	+51,7	170 040
3 913	+22,2	319	+27,6	8 937	+47,2	854	+137,2	170 044
45 666	+46,2	2 960	+3,1	132 923	+121,6	7 356	+4,4	170 048
13 643	-1,0	1 416	-5,7	23 972	-1,6	2 509	-17,5	170 052
2 392 187	+8,6	579 929	+13,4	4 743 033	+10,0	1 230 069	+16,8	100 000
186 553	+11,6	43 856	+9,5	412 580	+9,1	87 190	+10,9	313 000
315 319	+11,0	52 306	+12,6	607 456	+9,8	125 823	+8,3	314 000
1 149 457	+11,5	326 974	+6,5	2 095 784	+8,8	680 182	+5,3	315 000
58 705	-5,4	16 217	-4,3	111 709	+3,4	36 397	+15,0	316 000
101 884	+1,0	20 699	+0,7	262 895	-2,3	47 898	+1,7	354 000
.	354 004
.	354 008
7 026	+9,7	1 023	-14,1	14 806	+1,5	2 081	-27,8	354 012
5 746	+20,9	154	+3,4	9 971	-0,9	273	-24,8	354 016
36 072	+1,1	10 761	+13,2	92 335	-3,0	23 965	+20,3	354 020
3 628	+42,0	405	-29,3	6 073	+26,1	683	-24,7	354 024
31 047	-6,6	5 519	-7,2	106 465	-4,2	15 352	-6,9	354 028
9 766	-7,9	2 150	-6,6	18 959	-5,1	4 389	-12,9	354 032
5 027	+20,9	526	-26,1	8 692	+15,6	873	-23,7	354 036
63 875	+3,5	9 607	+4,9	142 085	+6,9	25 840	+15,4	358 000
.	358 004
18 415	-4,9	2 938	+28,2	33 450	-5,0	7 039	+36,3	358 008
7 837	+3,1	1 494	-16,0	19 737	+12,8	4 171	-0,9	358 012
11 485	+6,4	2 259	+19,5	24 411	+7,6	5 259	+21,6	358 016
.	358 020
4 589	-6,1	1 112	+21,3	11 271	+0,9	3 591	+53,7	358 024
2 905	+34,9	19	-34,5	7 141	+34,6	71	-23,7	358 028
.	358 032
.	358 036
.	358 040
15 808	+12,6	1 692	-20,8	39 816	+13,3	5 102	-12,0	358 044
426	-39,6	.	.	1 373	-19,9	.	.	358 048
.	358 052
.	358 056
.	358 060
181 193	+18,3	46 112	+41,3	382 193	+19,2	96 617	+43,7	362 000
.	362 004
5 695	-0,8	676	+13,2	12 391	-15,4	2 236	-26,0	362 008
38 134	+71,3	9 966	+108,4	67 447	+55,8	17 597	+101,8	362 012
.	362 016
7 518	-14,5	551	+39,1	15 767	-19,7	1 480	+2,3	362 020
30 260	+10,8	6 349	+22,0	55 924	-1,9	11 218	+12,8	362 024
68 343	+16,6	25 124	+35,8	169 100	+32,9	57 438	+51,9	362 028
8 705	+10,9	1 232	+11,0	15 192	+16,5	2 432	+7,8	362 032
11 350	+3,2	1 293	+18,6	20 804	-4,3	2 054	-10,9	362 036
7 123	-1,8	233	-41,6	19 283	+12,2	768	-10,4	362 040
138 856	+5,2	10 254	+6,4	432 063	-1,0	35 034	+5,2	366 000
24 382	+8,3	1 156	+33,3	67 365	+9,9	4 030	+49,5	366 004
21 306	+3,9	1 676	+11,8	51 729	+6,8	3 742	+1,8	366 008
16 546	+17,2	260	+18,7	40 810	-21,9	444	-1,8	366 012
11 716	-6,4	1 102	+5,6	28 316	-7,5	2 655	+9,2	366 016
16 053	-1,0	1 230	+2,9	45 733	-3,1	3 070	-1,4	366 020
10 896	+12,6	237	-26,9	28 366	+11,6	746	-7,7	366 024
4 938	+2,0	146	-5,8	11 826	-11,2	495	+18,4	366 028
12 389	+12,7	53	-15,9	79 236	-0,9	684	-30,3	366 032

Januar bis

Amtliche Schlüsselnummer	Verwaltungsbezirk	Mittlere Auslastung		Mittlere Aufenthaltsdauer ¹⁾	
		der angebotenen Zimmer ²⁾	der angebotenen Betten ³⁾	aller Gäste	ausländischer Gäste
	Noch: Kreis Euskirchen				
366 036	Schleiden, Stadt	34,2	19,3	3,5	4,5
366 040	Weilerswist	23,8	15,3	1,9	1,7
366 044	Zülpich, Stadt	18,0	57,7	7,0	2,7
370 000	Kreis Heinsberg	35,4	26,9	2,2	3,2
370 004	Erkelenz, Stadt	33,2	30,8	2,1	2,6
370 008	Gangelt
370 012	Geilenkirchen, Stadt	47,1	33,6	2,8	4,1
370 016	Heinsberg, Stadt	20,3	17,3	1,6	2,0
370 020	Hückelhoven, Stadt	25,1	25,5	2,4	3,7
370 024	Selfkant
370 028	Übach-Palenberg, Stadt	20,7	28,3	2,2	1,9
370 032	Waldfeucht
370 036	Wassenberg, Stadt	35,0	18,1	1,9	2,2
370 040	Wegberg, Stadt	46,0	30,9	2,1	2,8
374 000	Oberbergischer Kreis	31,4	35,0	2,9	2,7
374 004	Bergneustadt, Stadt	23,4	40,2	1,8	2,2
374 008	Engelskirchen	36,0	65,7	7,4	2,1
374 012	Gummersbach, Stadt	30,2	20,0	2,2	2,8
374 016	Hückeswagen, Stadt	38,2	15,3	2,0	3,9
374 020	Lindlar	18,7	25,8	2,8	3,1
374 024	Marienheide	32,5	29,6	2,1	3,0
374 028	Morsbach
374 032	Nümbrecht	44,2	52,6	4,4	2,9
374 036	Radevormwald, Stadt	27,2	47,9	2,6	1,7
374 040	Reichshof	31,9	46,6	7,6	3,1
374 044	Waldbröl, Stadt
374 048	Wiehl, Stadt	29,5	24,9	2,1	2,5
374 052	Wipperfürth, Stadt	29,6	27,5	2,2	1,9
378 000	Rhein.-Berg.-Kreis	31,3	30,5	2,5	2,2
378 004	Bergisch Gladbach, Stadt	40,1	32,2	2,1	2,1
378 008	Burscheid, Stadt	37,4	35,0	2,0	2,2
378 012	Kürten	28,8	26,0	3,6	4,0
378 016	Leichlingen (Rhld.), Stadt	18,7	42,6	7,7	4,1
378 020	Odenthal	32,6	20,0	1,6	1,8
378 024	Overath, Stadt
378 028	Rösrath, Stadt
378 032	Wermelskirchen, Stadt	21,2	26,3	1,8	2,0
382 000	Rhein-Sieg-Kreis	37,0	31,6	2,2	2,2
382 004	Alfter
382 008	Bad Honnef, Stadt	42,9	35,2	2,2	2,3
382 012	Bornheim, Stadt	36,7	28,1	2,6	3,4
382 016	Eitorf	35,7	23,2	2,3	1,9
382 020	Hennef (Sieg), Stadt	25,2	37,8	3,9	3,4
382 024	Königswinter, Stadt	41,0	34,4	2,2	2,4
382 028	Lohmar, Stadt	28,3	18,5	1,7	1,8
382 032	Meckenheim, Stadt	47,5	27,5	1,9	2,0
382 036	Much	51,4	32,3	2,1	2,5
382 040	Neunkirchen-Seelscheid
382 044	Niederkassel, Stadt	38,7	31,2	1,7	2,3
382 048	Rheinbach, Stadt	29,9	21,8	2,2	2,5
382 052	Ruppichteröth	42,9	27,4	1,8	1,7
382 056	Sankt Augustin, Stadt	38,2	30,3	1,9	1,5
382 060	Siegburg, Stadt	30,4	24,2	1,7	1,7
382 064	Swisttal	28,6	23,9	1,7	1,8
382 068	Troisdorf, Stadt	41,5	33,7	1,7	1,9
382 072	Wachtberg	37,7	30,7	2,1	2,4
382 076	Windeck	21,7	27,9	3,4	3,2
300 000	Reg.-Bez. Köln	44,3	34,0	2,1	2,2
	Kreisfreie Städte				
512 000	Bottrop	36,7	27,8	2,1	2,8
513 000	Gelsenkirchen	41,4	40,0	2,1	2,1
515 000	Münster	46,4	39,9	2,5	1,9

Anmerkungen siehe Seite 44.

stätten nach Verwaltungsbezirken

Juli 2004

Ankünfte				Übernachtungen				Amtliche Schlüsselnummer
aller Gäste	Veränderung ⁴⁾	ausländischer Gäste	Veränderung ⁴⁾	aller Gäste	Veränderung ⁴⁾	ausländischer Gäste	Veränderung ⁴⁾	
17 641	-1,9	4 013	+3,1	62 471	-2,0	18 256	+2,3	366 036
903	+83,5	108	+14,9	1 693	+85,2	179	+27,9	366 040
2 086	-0,9	273	-3,5	14 518	+7,7	733	-2,1	366 044
39 277	+3,0	7 012	+0,9	86 877	+1,7	22 487	+2,5	370 000
5 783	-6,6	1 069	+3,4	12 366	-14,6	2 769	+0,1	370 004
.	370 008
5 419	-0,6	2 086	-5,6	15 417	-3,8	8 635	-1,7	370 012
2 219	-28,9	471	+9,8	3 571	-31,5	946	+5,9	370 016
4 587	-14,6	1 245	+30,0	11 086	-5,0	4 593	+17,7	370 020
.	370 024
3 128	-7,2	298	-69,2	6 861	-16,8	558	-74,5	370 028
.	370 032
5 625	+2,7	255	-29,0	10 543	+2,9	560	-47,1	370 036
11 466	+44,2	1 423	+61,7	24 468	+44,8	3 929	+88,7	370 040
194 517	+24,3	9 511	+2,9	569 555	+7,9	26 000	+4,8	374 000
37 685	+205,4	415	-35,9	67 509	+69,4	918	-32,9	374 004
7 446	+96,2	310	-6,6	55 338	+14,7	649	-0,9	374 008
25 665	+4,8	3 407	+2,8	57 164	+2,7	9 575	-1,6	374 012
8 205	-6,0	623	-15,4	16 675	+1,3	2 437	+31,4	374 016
10 548	+11,2	306	+17,7	29 887	+5,1	962	+14,5	374 020
15 437	-1,9	877	-13,9	32 085	-14,0	2 651	-12,7	374 024
.	374 028
25 163	+4,7	1 032	+108,9	110 717	-	3 010	+119,5	374 032
20 562	+0,2	369	+6,3	53 787	+0,9	638	+4,4	374 036
8 932	+3,1	241	-9,7	67 815	-5,9	742	-18,2	374 040
.	374 044
14 688	+82,8	1 223	+4,1	30 539	+103,4	3 048	+1,7	374 048
9 069	+1,7	691	+7,0	19 659	-2,1	1 337	-6,2	374 052
100 033	-1,0	11 696	+5,5	245 642	-3,1	25 950	+8,4	378 000
46 735	-3,0	6 246	+16,3	96 585	-5,7	13 253	+24,7	378 004
5 307	+17,7	2 472	+47,1	10 826	+6,6	5 325	+44,8	378 008
3 654	+4,6	96	-91,2	13 132	+12,6	382	-85,6	378 012
7 053	-11,3	631	+30,6	54 382	-5,0	2 566	+34,1	378 016
5 863	-7,5	776	-5,4	9 427	-16,6	1 404	-12,5	378 020
.	378 024
.	378 028
18 170	-0,2	621	-11,8	32 991	+1,5	1 263	-15,5	378 032
279 946	+5,0	32 153	-0,3	627 505	+1,4	71 049	-2,2	382 000
.	382 004
52 019	-5,7	4 159	+6,9	112 570	-5,6	9 535	+0,4	382 008
8 792	-1,4	681	+10,6	23 242	-5,4	2 315	+8,5	382 012
5 900	-3,9	249	-34,6	13 790	+29,5	471	-61,0	382 016
25 486	+23,4	1 438	-0,6	99 260	+2,7	4 841	+23,5	382 020
65 942	+13,0	8 305	+18,6	144 607	+10,9	20 238	+22,4	382 024
8 417	+6,6	970	+15,6	13 957	-13,4	1 764	-35,9	382 028
5 454	+5,3	1 193	-4,1	10 152	-11,7	2 337	-14,6	382 032
9 154	-5,2	936	-18,2	19 528	-9,7	2 359	-21,0	382 036
.	382 040
7 957	+39,9	827	+58,4	13 247	+26,9	1 911	+99,5	382 044
3 543	+7,2	84	+55,6	7 753	+27,2	213	+117,3	382 048
7 877	+3,2	282	+18,5	14 246	-5,3	488	-10,6	382 052
8 834	+7,4	1 245	+35,8	16 440	-5,8	1 897	+7,1	382 056
15 649	-9,6	3 757	-14,7	26 060	-12,9	6 537	-24,6	382 060
2 914	+0,1	246	+4,2	4 912	-4,0	443	+4,5	382 064
30 798	+3,6	6 848	-17,9	51 022	+0,5	13 173	-16,5	382 068
8 044	+14,0	553	-3,2	17 243	+11,4	1 341	-1,7	382 072
9 519	+0,5	191	-12,4	32 294	+3,6	604	-26,9	382 076
2 809 615	+10,0	586 397	+8,2	5 976 344	+6,5	1 280 467	+8,0	300 000
14 536	-8,8	2 647	-8,9	31 208	-1,4	7 432	-1,3	512 000
46 097	+20,4	8 403	+42,4	97 988	+48,1	17 360	+49,8	513 000
247 325	+3,4	23 490	+7,8	624 414	-2,2	45 486	+6,2	515 000

Januar bis

Amtliche Schlüsselnummer	Verwaltungsbezirk	Mittlere Auslastung		Mittlere Aufenthaltsdauer ¹⁾	
		der angebotenen Zimmer ²⁾	der angebotenen Betten ³⁾	aller Gäste	ausländischer Gäste
554 000	Kreis Borken	33,3	25,3	1,8	2,1
554 004	Ahaus, Stadt	37,4	26,5	1,8	1,8
554 008	Bocholt, Stadt	38,7	32,3	2,0	3,2
554 012	Borken, Stadt	28,6	26,8	1,8	1,8
554 016	Gescher, Stadt
554 020	Gronau (Westf.), Stadt	36,3	26,8	1,9	1,9
554 024	Heek
554 028	Heiden	54,4	32,4	2,9	1,9
554 032	Isselburg, Stadt	43,4	30,9	1,4	1,4
554 036	Legden	31,4	22,2	1,7	2,0
554 040	Raesfeld	18,9	13,9	1,4	1,9
554 044	Reken	20,6	23,6	1,8	2,2
554 048	Rhede, Stadt	36,9	27,5	1,6	1,9
554 052	Schöppingen	22,6	14,4	1,9	2,2
554 056	Stadtlohn, Stadt	35,2	25,3	2,4	2,4
554 060	Südlohn	40,0	30,1	1,6	1,5
554 064	Velen	35,6	24,6	1,6	2,5
554 068	Vreden, Stadt	29,5	23,0	1,8	3,4
558 000	Kreis Coesfeld	31,2	22,7	2,0	2,1
558 004	Ascheberg	30,6	20,1	1,6	1,5
558 008	Billerbeck, Stadt	41,6	43,4	2,7	3,6
558 012	Coesfeld, Stadt	31,6	27,3	1,8	2,2
558 016	Dülmen, Stadt	25,5	14,2	1,6	1,6
558 020	Havixbeck	41,1	27,4	2,9	1,9
558 024	Lüdinghausen, Stadt	32,9	16,7	1,5	1,9
558 028	Nordkirchen
558 032	Nottuln	27,7	27,3	2,0	2,1
558 036	Olfen, Stadt	20,5	15,8	1,6	2,1
558 040	Rosendahl
558 044	Senden	36,5	17,5	2,5	1,7
562 000	Kreis Recklinghausen	42,3	29,6	2,0	2,2
562 004	Castrop-Rauxel, Stadt	36,1	26,0	1,7	2,3
562 008	Datteln, Stadt	74,3	46,8	2,4	2,7
562 012	Dorsten, Stadt	27,1	22,8	2,2	2,8
562 014	Gladbeck, Stadt	64,1	39,7	1,8	1,6
562 016	Haltern am See, Stadt	33,3	27,0	2,2	2,3
562 020	Herten, Stadt	37,6	29,6	1,8	2,1
562 024	Marl, Stadt	32,0	24,3	1,9	2,4
562 028	Oer-Erkenschwick, Stadt	40,5	30,1	2,0	2,4
562 032	Recklinghausen, Stadt	42,1	31,4	2,0	2,5
562 036	Waltrop, Stadt	34,0	27,6	1,7	2,3
566 000	Kreis Steinfurt	32,5	22,9	2,2	2,4
566 004	Altenberge
566 008	Emsdetten, Stadt	33,2	27,9	2,0	2,2
566 012	Greven, Stadt	29,3	18,7	1,7	1,8
566 016	Hörstel, Stadt	25,3	35,8	2,7	2,6
566 020	Hopsten	14,0	29,7	1,3	1,4
566 024	Horstmar, Stadt	25,8	19,3	2,2	1,7
566 028	Ibbenbüren, Stadt	41,9	26,8	1,9	2,1
566 032	Ladbergen	45,8	10,0	1,3	1,2
566 036	Laer	30,6	25,9	3,2	2,2
566 040	Lengerich, Stadt	35,0	21,1	2,3	1,8
566 044	Lienen	30,6	11,8	3,9	5,0
566 048	Lotte	-	-	-	-
566 052	Metelen	30,6	23,9	3,0	1,8
566 056	Mettingen	35,4	15,6	1,8	2,4
566 060	Neuenkirchen	29,9	23,3	2,0	3,9
566 064	Nordwalde
566 068	Ochtrup, Stadt
566 072	Recke	31,8	22,0	2,5	2,9
566 076	Rheine, Stadt	35,6	28,8	1,6	2,1
566 080	Saerbeck	34,1	35,4	2,4	1,6
566 084	Steinfurt, Stadt	33,0	27,8	2,8	2,9
566 088	Tecklenburg, Stadt	32,1	20,9	2,6	2,2
566 092	Westerkappeln
566 096	Wettringen	9,5	15,2	5,1	17,6

Anmerkungen siehe Seite 44.

stätten nach Verwaltungsbezirken

Juli 2004

Ankünfte				Übernachtungen				Amtliche Schlüsselnummer
aller Gäste	Veränderung ⁴⁾	ausländischer Gäste	Veränderung ⁴⁾	aller Gäste	Veränderung ⁴⁾	ausländischer Gäste	Veränderung ⁴⁾	
149 614	+2,1	14 773	+26,3	275 078	+3,2	30 881	+33,7	554 000
15 297	+9,1	2 723	+36,0	27 788	+10,1	4 996	+32,3	554 004
17 162	+54,3	2 214	+68,4	34 716	+77,8	7 029	+171,4	554 008
25 558	-4,2	1 346	-8,9	47 237	-3,2	2 421	-3,9	554 012
.	554 016
15 059	+7,9	1 888	+37,4	29 200	+8,7	3 502	+26,4	554 020
.	554 024
2 690	+13,5	129	-0,8	7 771	+9,5	241	-22,8	554 028
5 545	-2,2	1 886	+9,2	7 847	+0,2	2 708	+10,5	554 032
14 691	-20,2	876	+43,4	25 667	-22,5	1 766	-4,8	554 036
5 072	+9,6	220	+89,7	7 197	+13,3	413	+148,8	554 040
9 139	+10,7	390	+20,4	16 096	+8,2	877	+9,9	554 044
2 499	-4,1	242	+18,6	4 068	-7,4	459	+28,9	554 048
2 526	-5,1	289	+32,6	4 695	-11,9	644	+10,3	554 052
3 077	-12,9	58	+123,1	7 298	-17,7	140	+141,4	554 056
7 586	+28,4	1 031	+73,0	12 427	+22,8	1 560	+45,3	554 060
12 140	-13,8	886	+5,4	19 739	-23,5	2 230	+12,3	554 064
5 827	-16,8	467	-28,2	10 665	-12,8	1 579	-4,0	554 068
77 838	-2,0	4 623	-19,7	154 698	-3,1	9 929	-24,0	558 000
10 502	-6,1	552	-38,1	17 254	-7,1	854	-28,1	558 004
12 811	-6,8	789	-37,5	34 866	-12,2	2 812	-41,6	558 008
13 312	+14,1	656	+37,8	23 904	+9,3	1 438	+65,9	558 012
15 100	-3,8	789	-13,4	24 260	-7,9	1 281	-11,0	558 016
3 445	-8,7	700	-19,8	10 142	-6,0	1 315	-29,5	558 020
4 853	+15,8	233	+58,5	7 494	+17,4	439	+67,6	558 024
.	558 028
10 270	-10,6	596	-3,9	20 246	-7,1	1 243	-24,5	558 032
1 092	+0,2	36	-61,7	1 797	-5,7	74	-72,3	558 036
.	558 040
4 667	+14,5	131	+19,1	11 889	+35,8	226	+17,1	558 044
156 324	+2,4	14 445	-5,0	314 780	+1,5	31 870	+4,8	562 000
10 006	+15,7	729	+62,4	16 813	-7,6	1 659	+29,3	562 004
11 899	-0,8	421	-15,6	28 656	+0,3	1 122	-7,7	562 008
14 384	-13,5	1 313	-11,8	31 495	-5,6	3 720	+0,4	562 012
23 206	+15,0	4 049	-17,4	40 768	+38,5	6 412	-9,9	562 014
35 864	+16,0	1 182	+19,0	77 405	+1,9	2 745	+20,5	562 016
8 862	+8,9	977	+37,6	15 990	+5,2	2 085	+29,3	562 020
10 591	-4,1	786	-34,3	19 808	-8,0	1 876	-33,9	562 024
14 188	-18,9	816	-19,5	29 039	-21,2	1 935	-26,3	562 028
24 421	-1,4	3 805	+2,6	49 917	+7,8	9 474	+31,8	562 032
2 903	+1,3	367	+46,2	4 889	+3,9	842	+54,8	562 036
170 939	+1,8	21 680	+2,7	370 963	-2,4	51 811	-4,8	566 000
.	566 004
9 466	+10,4	307	-1,3	18 755	+8,7	663	+0,3	566 008
9 663	+2,0	799	-2,8	16 595	-1,3	1 455	-6,1	566 012
15 061	-11,8	2 744	-1,1	40 965	-4,3	7 173	-6,0	566 016
7 204	-8,2	172	-45,4	9 504	-8,8	245	-45,3	566 020
1 657	+10,3	99	-43,8	3 594	-2,1	169	-70,7	566 024
13 991	+4,0	1 744	+4,4	26 771	+2,6	3 576	+0,6	566 028
7 204	-29,8	1 298	-18,0	9 434	-53,6	1 524	-43,5	566 032
1 380	+29,8	83	-36,2	4 419	+60,9	182	-31,8	566 036
4 604	-8,1	1 148	+10,2	10 625	+0,5	2 109	-2,2	566 040
2 719	+3,6	398	-22,9	10 495	+1,9	2 004	-1,8	566 044
.	566 048
1 844	+26,8	74	+57,4	5 579	+15,5	130	+35,4	566 052
5 749	-5,2	669	-4,4	10 416	-9,3	1 605	-3,5	566 056
3 014	+12,3	160	+25,0	5 913	+6,4	617	+138,2	566 060
.	566 064
.	566 068
2 226	-14,2	123	-34,9	5 616	-10,8	351	-27,0	566 072
19 769	-5,5	2 893	+10,8	31 466	-0,2	6 041	+16,1	566 076
6 199	-4,0	793	-10,0	14 613	+1,0	1 302	+4,1	566 080
4 568	-16,3	304	-15,3	12 700	-3,8	893	-4,3	566 084
39 814	+33,0	7 399	+18,5	102 158	+8,1	16 344	-5,3	566 088
.	566 092
1 768	-39,5	276	-41,8	9 048	-28,8	4 854	+7,6	566 096

Januar bis

Amtliche Schlüsselnummer	Verwaltungsbezirk	Mittlere Auslastung		Mittlere Aufenthaltsdauer ¹⁾	
		der angebotenen Zimmer ²⁾	der angebotenen Betten ³⁾	aller Gäste	ausländischer Gäste
570 000	Kreis Warendorf	37,2	26,2	2,1	2,4
570 004	Ahlen, Stadt	41,5	27,4	2,0	2,4
570 008	Beckum, Stadt	31,4	23,8	1,6	2,1
570 012	Beelen
570 016	Drensteinfurt, Stadt	16,6	11,4	2,0	1,9
570 020	Ennigerloh, Stadt	43,2	40,4	2,5	2,0
570 024	Everswinkel	36,6	24,8	2,7	2,9
570 028	Oelde, Stadt	36,6	26,3	2,1	2,3
570 032	Ostbevern
570 036	Sassenberg, Stadt	34,1	13,6	2,4	3,6
570 040	Sendenhorst, Stadt	51,9	33,1	2,0	3,9
570 044	Telgte, Stadt	38,0	27,0	1,8	1,9
570 048	Wadersloh	23,9	19,5	2,2	1,1
570 052	Warendorf, Stadt	46,1	32,2	2,2	2,1
500 000	Reg.-Bez. Münster	38,1	29,1	2,2	2,2
711 000	Kreisfreie Stadt Bielefeld	46,7	31,2	1,9	2,2
754 000	Kreis Gütersloh	36,2	26,2	1,9	2,2
754 004	Borgholzhausen, Stadt	21,3	22,2	1,6	2,5
754 008	Gütersloh, Stadt	38,1	28,2	1,9	2,4
754 012	Halle (Westf.), Stadt	49,2	34,5	2,1	2,7
754 016	Harsewinkel, Stadt	43,3	33,7	1,6	2,0
754 020	Herzebrock-Clarholz	24,9	22,3	1,8	3,0
754 024	Langenberg	20,5	13,9	2,0	1,2
754 028	Rheda-Wiedenbrück, Stadt	38,2	28,0	1,6	1,9
754 032	Rietberg, Stadt	28,2	23,9	2,3	1,3
754 036	Schloß Holte-Stukenbrock, Stadt	34,0	18,3	2,0	2,3
754 040	Steinhagen	17,2	15,0	2,0	4,1
754 044	Verl	36,7	28,3	1,7	2,0
754 048	Versmold, Stadt	29,8	20,0	2,7	3,8
754 052	Werther (Westf.), Stadt	20,3	21,4	2,0	1,9
758 000	Kreis Herford	29,4	28,4	3,6	2,1
758 004	Bünde, Stadt	27,7	31,5	4,6	1,8
758 008	Enger, Stadt
758 012	Herford, Stadt	29,9	18,5	1,7	1,8
758 016	Hiddenhausen	28,4	18,9	1,9	1,8
758 020	Kirchlengern
758 024	Löhne, Stadt	21,5	36,9	5,3	2,4
758 028	Rödinghausen	23,7	39,3	2,4	3,9
758 032	Spenge, Stadt
758 036	Vlotho, Stadt	35,2	30,6	4,9	2,6
762 000	Kreis Höxter	37,3	40,5	4,9	3,9
762 004	Bad Driburg, Stadt	40,2	60,6	10,9	3,9
762 008	Beverungen, Stadt	36,1	25,5	2,6	2,0
762 012	Borgentreich, Stadt
762 016	Brakel, Stadt	30,1	28,3	2,4	3,3
762 020	Höxter, Stadt	37,4	20,5	1,9	2,4
762 024	Marienmünster, Stadt	28,6	25,8	5,5	8,6
762 028	Nieheim, Stadt	36,3	27,8	3,8	7,0
762 032	Steinheim, Stadt
762 036	Warburg, Stadt	30,1	31,8	2,3	2,5
762 040	Willebadessen, Stadt	57,4	23,2	2,6	3,0
766 000	Kreis Lippe	34,7	32,5	4,6	3,1
766 004	Augustdorf
766 008	Bad Salzufflen, Stadt	39,8	47,3	8,1	2,3
766 012	Barntrup, Stadt	15,0	4,8	2,6	4,5
766 016	Blomberg, Stadt	35,3	21,6	2,5	4,0
766 020	Detmold, Stadt	43,1	33,0	1,9	1,8
766 024	Dörentrup	33,4	25,3	3,1	3,5
766 028	Extertal	29,1	9,7	3,7	4,1
766 032	Horn-Bad Meinberg, Stadt	34,2	34,7	5,9	4,2

Anmerkungen siehe Seite 44.

Januar bis

Amtliche Schlüsselnummer	Verwaltungsbezirk	Mittlere Auslastung		Mittlere Aufenthaltsdauer ¹⁾	
		der angebotenen Zimmer ²⁾	der angebotenen Betten ³⁾	aller Gäste	ausländischer Gäste
	Noch: Kreis Lippe				
766 036	Kalletal	16,3	14,2	3,8	4,7
766 040	Lage, Stadt	27,9	20,0	2,7	3,9
766 044	Lemgo, Stadt	30,1	15,5	2,0	2,4
766 048	Leopoldshöhe	46,4	34,7	2,4	2,9
766 052	Lügde, Stadt	26,0	30,7	2,8	5,0
766 056	Oerlinghausen, Stadt	22,8	46,1	4,2	3,6
766 060	Schieder-Schwalenberg, Stadt	23,8	29,6	3,8	3,3
766 064	Schlangen
770 000	Kreis Minden-Lübbecke	38,4	45,4	5,3	2,1
770 004	Bad Oeynhausen, Stadt	37,5	57,0	9,7	2,0
770 008	Espelkamp, Stadt	37,8	23,4	1,8	2,1
770 012	Hille	42,6	59,4	7,4	4,5
770 016	Hüllhorst	29,9	31,8	1,6	1,8
770 020	Lübbecke, Stadt
770 024	Minden, Stadt	43,9	30,8	1,6	1,9
770 028	Petershagen, Stadt	28,4	36,2	5,4	4,3
770 032	Porta Westfalica, Stadt	35,0	19,7	1,8	1,5
770 036	Preußisch-Oldendorf, Stadt	48,2	46,7	8,7	4,5
770 040	Rahden, Stadt	42,2	35,8	1,7	3,1
770 044	Stemwede
774 000	Kreis Paderborn	37,9	31,6	3,4	2,5
774 004	Altenbeken	15,8	11,8	5,1	8,1
774 008	Bad Lippspringe, Stadt	41,7	48,8	6,6	2,6
774 012	Borchen	31,8	38,9	4,9	2,1
774 016	Büren, Stadt	29,3	31,3	2,2	2,4
774 020	Delbrück, Stadt	42,6	24,7	1,7	1,8
774 024	Hövelhof	22,8	4,2	1,9	3,4
774 028	Lichtenau, Stadt	29,6	12,6	3,2	4,2
774 032	Paderborn, Stadt	49,1	36,3	1,9	2,3
774 036	Salzkotten, Stadt	24,8	19,7	1,5	2,2
774 040	Bad Wünnenberg, Stadt	27,9	36,1	5,7	3,3
700 000	Reg.-Bez. Detmold	37,4	35,0	3,8	2,6
	Kreisfreie Städte				
911 000	Bochum	58,2	44,3	1,9	2,4
913 000	Dortmund	46,6	35,6	1,6	1,8
914 000	Hagen	39,1	30,2	1,8	1,8
915 000	Hamm	38,8	30,9	1,6	1,6
916 000	Herne	31,8	24,4	1,8	1,8
954 000	Ennepe-Ruhr-Kreis	38,5	36,5	2,6	2,7
954 004	Breckerfeld, Stadt	51,8	32,6	2,2	3,4
954 008	Ennepetal, Stadt	36,2	63,5	9,1	1,7
954 012	Gevelsberg, Stadt
954 016	Hattingen, Stadt	39,7	34,5	2,1	3,4
954 020	Herdecke, Stadt	50,7	40,8	3,1	2,4
954 024	Schwelm, Stadt	28,2	32,3	2,2	2,4
954 028	Sprockhövel, Stadt	38,3	36,4	3,2	2,9
954 032	Wetter (Ruhr), Stadt
954 036	Witten, Stadt	39,8	30,1	2,0	2,6
958 000	Hochsauerland Kreis	40,5	35,5	3,7	3,8
958 004	Arnsberg, Stadt	40,6	33,8	3,5	2,9
958 008	Bestwig	32,6	21,5	3,0	4,0
958 012	Brilon, Stadt	35,7	40,2	4,6	3,8
958 016	Eslohe (Sauerland)	28,9	29,0	4,5	3,5
958 020	Hallenberg, Stadt	45,3	34,5	3,2	3,2
958 024	Marsberg, Stadt
958 028	Medebach, Stadt
958 032	Meschede, Stadt	39,7	30,8	2,9	3,5
958 036	Olsberg, Stadt	41,3	26,6	3,6	3,4
958 040	Schmallenberg, Stadt	45,0	41,0	4,6	4,0
958 044	Sundern (Sauerland), Stadt	29,8	20,1	2,4	2,6
958 048	Winterberg, Stadt	43,3	30,7	3,3	3,3

Anmerkungen siehe Seite 44.

stätten nach Verwaltungsbezirken

Juli 2004

Ankünfte				Übernachtungen				Amtliche Schlüsselnummer
aller Gäste	Veränderung ⁴⁾	ausländischer Gäste	Veränderung ⁴⁾	aller Gäste	Veränderung ⁴⁾	ausländischer Gäste	Veränderung ⁴⁾	
5 399	+2,8	321	-13,7	20 529	+9,1	1 523	-13,3	766 036
9 720	-6,1	210	+5,0	25 938	-10,0	828	+3,1	766 040
8 685	+11,6	1 752	+13,0	17 150	-9,4	4 248	-4,1	766 044
1 477	+6,6	44	+29,4	3 616	+9,9	126	+43,2	766 048
25 384	+20,0	2 794	+89,7	69 848	+24,6	14 053	+56,6	766 052
12 027	+17,2	249	+19,1	50 988	+3,8	898	+33,6	766 056
12 719	+48,8	1 907	+24,7	48 852	+38,5	6 208	+25,5	766 060
.	766 064
150 415	+4,1	12 138	-17,9	793 451	-3,1	26 074	-17,1	770 000
54 448	-1,7	2 996	-48,9	525 592	-3,6	6 121	-51,0	770 004
7 315	+10,0	1 204	+36,4	13 361	+4,4	2 586	+28,3	770 008
2 385	+13,4	79	+276,2	17 728	+11,3	359	+266,3	770 012
8 100	+15,9	430	+21,1	12 823	-1,7	789	+5,6	770 016
.	770 020
29 695	+10,9	3 982	-12,5	48 264	+9,0	7 594	-6,2	770 024
9 683	-4,8	470	+24,0	52 593	-10,9	2 024	+29,7	770 028
19 809	-3,3	1 442	-13,2	36 138	-9,8	2 209	-31,2	770 032
7 782	-4,8	344	+43,9	67 706	-5,4	1 563	+23,9	770 036
6 466	+55,8	508	+26,7	10 992	+40,6	1 573	+51,8	770 040
.	770 044
119 101	+1,8	13 834	+7,6	403 763	-6,7	34 609	-6,6	774 000
478	-14,2	78	+4,0	2 422	-35,4	635	-19,3	774 004
24 137	-6,5	2 119	+17,3	159 558	-14,1	5 541	+6,8	774 008
4 930	+5,4	142	-16,0	24 333	+1,7	297	-46,3	774 012
12 381	+6,4	412	-17,8	27 244	-	986	-64,4	774 016
7 227	+1,5	351	-19,5	12 415	-5,7	639	-23,5	774 020
3 991	-7,6	296	-7,8	7 520	-2,7	993	+53,2	774 024
4 302	-6,8	422	-24,4	13 803	-3,7	1 754	-45,6	774 028
48 078	+7,2	8 463	+13,7	91 351	+7,6	19 181	+7,9	774 032
2 915	+4,3	489	+22,6	4 328	+10,7	1 052	+31,5	774 036
10 662	+0,5	1 062	-7,5	60 789	-10,8	3 531	-20,8	774 040
954 022	+1,9	97 659	+5,5	3 608 821	-1,6	249 467	+4,2	700 000
143 498	+7,5	20 685	+31,3	272 254	+12,4	50 496	+27,4	911 000
250 790	+8,5	41 585	+8,1	408 317	+10,5	76 004	+8,5	913 000
39 539	+8,3	7 736	+28,0	69 368	+4,3	14 309	+29,9	914 000
38 391	-0,6	6 934	+16,8	63 338	-3,1	10 919	+24,4	915 000
14 164	+12,9	680	-13,5	25 358	+1,9	1 243	-20,4	916 000
91 601	-4,4	8 702	-3,3	239 302	-1,2	23 870	+16,2	954 000
7 749	-0,9	173	+29,1	17 016	-0,2	581	+87,4	954 004
4 610	-12,4	209	-67,9	41 743	-7,1	362	-67,7	954 008
.	954 012
20 216	+5,7	1 915	+27,1	41 632	+4,0	6 517	+69,8	954 016
9 068	-5,4	981	+12,5	28 131	+3,8	2 363	+30,7	954 020
10 597	-9,6	1 480	+5,8	23 291	-6,5	3 621	+33,4	954 024
9 319	-28,3	393	-47,0	29 619	-11,1	1 153	-30,2	954 028
.	954 032
17 851	+4,3	2 699	+3,6	35 097	+3,9	6 895	+4,9	954 036
566 816	+2,1	125 121	+2,6	2 089 243	-0,4	477 024	-1,7	958 000
30 118	-7,8	7 117	+8,7	104 709	-2,9	20 476	+25,8	958 004
18 343	+19,5	2 039	+13,9	54 411	+9,1	8 125	-3,3	958 008
23 495	+5,2	4 422	+29,2	108 630	+8,4	16 705	+11,1	958 012
15 356	-9,9	1 045	-23,2	69 191	-6,2	3 709	-26,7	958 016
14 927	+0,5	5 675	-6,2	47 473	-2,8	17 927	-10,3	958 020
.	958 024
.	958 028
36 801	-2,4	5 068	+7,4	108 113	-6,9	17 892	-0,1	958 032
29 401	-9,2	4 696	+9,4	104 511	-4,5	16 121	+3,4	958 036
85 080	+2,7	10 625	+4,2	393 571	-1,5	42 458	-11,7	958 040
37 745	+4,3	1 956	-4,8	91 246	+6,9	5 106	-6,6	958 044
153 149	+2,8	41 301	+17,7	500 508	-1,4	137 930	+10,0	958 048

Januar bis

Amtliche Schlüsselnummer	Verwaltungsbezirk	Mittlere Auslastung		Mittlere Aufenthaltsdauer ¹⁾	
		der angebotenen Zimmer ²⁾	der angebotenen Betten ³⁾	aller Gäste	ausländischer Gäste
962 000	Märkischer Kreis	36,0	29,3	2,3	2,5
962 004	Altena, Stadt	32,3	30,8	1,9	2,1
962 008	Balve, Stadt	25,6	20,7	2,0	2,7
962 012	Halver, Stadt	36,3	27,0	1,5	2,2
962 016	Hemer, Stadt
962 020	Herscheid	23,9	15,9	2,0	2,3
962 024	Iserlohn, Stadt	31,5	27,2	1,8	1,9
962 028	Kierspe, Stadt	14,8	10,1	3,2	4,0
962 032	Lüdenscheid, Stadt	50,9	37,2	2,1	2,9
962 036	Meinerzhagen, Stadt	42,1	29,2	2,4	2,8
962 040	Menden (Sauerland), Stadt	30,1	22,3	1,9	2,1
962 044	Nachrodt-Wiblingwerde	37,7	30,5	2,0	1,4
962 048	Neuenrade, Stadt	42,1	31,6	1,9	2,0
962 052	Plettenberg, Stadt	25,0	24,6	1,9	2,2
962 056	Schalksmühle
962 060	Werdohl, Stadt	24,7	15,5	1,9	2,1
966 000	Kreis Olpe	32,7	20,6	2,6	3,5
966 004	Attendorn, Stadt	42,9	16,0	2,6	3,9
966 008	Drolshagen, Stadt	23,6	11,5	2,6	3,0
966 012	Finnentrop	28,6	17,4	2,6	4,3
966 016	Kirchhundem	31,7	24,3	2,7	2,9
966 020	LenneStadt, Stadt	30,8	28,5	2,6	2,7
966 024	Olpe, Stadt	24,8	20,5	2,7	3,9
966 028	Wenden	34,7	24,4	2,0	2,9
970 000	Kreis Siegen-Wittgenstein	34,5	40,0	4,2	2,3
970 004	Bad Berleburg, Stadt	26,0	57,9	10,5	2,8
970 008	Burbach	24,3	38,3	3,3	3,3
970 012	Erndtebrück
970 016	Freudenberg, Stadt	31,2	24,8	2,0	2,1
970 020	Hilchenbach, Stadt	37,5	27,6	5,1	4,2
970 024	Kreuztal, Stadt	25,3	20,8	1,8	2,7
970 028	Bad Laasphe, Stadt	38,9	38,9	3,8	2,7
970 032	Netphen, Stadt	29,3	28,0	2,3	3,2
970 036	Neunkirchen
970 040	Siegen, Stadt	42,4	34,3	1,7	1,8
970 044	Wilnsdorf	28,7	25,4	2,0	2,7
974 000	Kreis Soest	38,6	32,4	4,3	2,1
974 004	Anröchte
974 008	Bad Sassendorf	37,5	55,4	8,7	2,0
974 012	Ense	25,3	19,1	1,9	2,0
974 016	Erwitte, Stadt	58,2	59,6	9,4	5,4
974 020	Geseke, Stadt	23,7	17,7	2,3	2,3
974 024	Lippetal	4,8	3,1	1,3	1,1
974 028	Lippstadt, Stadt	44,6	45,6	5,2	1,8
974 032	Möhnesee	35,2	26,4	2,6	2,9
974 036	Rüthen, Stadt	24,7	6,0	2,3	2,6
974 040	Soest, Stadt	28,5	24,9	1,8	1,6
974 044	Warstein, Stadt	28,0	15,4	2,0	2,6
974 048	Welver
974 052	Werl, Stadt	42,8	31,1	1,3	1,7
974 056	Wickede (Ruhr)	29,7	22,9	1,7	2,3
978 000	Kreis Unna	37,1	27,9	1,8	2,0
978 004	Bergkamen, Stadt
978 008	Bönen
978 012	Fröndenberg/Ruhr, Stadt	38,7	31,6	2,0	1,9
978 016	Holzwickede	62,9	45,2	1,8	2,0
978 020	Kamen, Stadt	38,4	26,8	1,6	1,3
978 024	Lünen, Stadt	26,0	22,7	1,9	2,4
978 028	Schwerte, Stadt	28,0	29,7	1,8	2,0
978 032	Selm, Stadt	11,8	10,2	1,5	1,6
978 036	Unna, Stadt	44,7	30,7	1,7	2,0
978 040	Werne, Stadt	41,6	30,4	1,9	1,9
900 000	Reg.-Bez. Arnsberg	40,6	33,4	2,9	3,0
	Nordrhein-Westfalen	42,3	33,3	2,4	2,3

Anmerkungen siehe Seite 44.

stätten nach Verwaltungsbezirken

Juli 2004

Ankünfte				Übernachtungen				Amtliche Schlüsselnummer
aller Gäste	Veränderung ⁴⁾	ausländischer Gäste	Veränderung ⁴⁾	aller Gäste	Veränderung ⁴⁾	ausländischer Gäste	Veränderung ⁴⁾	
113 561	-0,6	14 348	-4,6	255 805	-3,6	36 484	-4,8	962 000
9 660	+9,0	437	+30,8	18 523	+13,9	920	+23,8	962 004
7 935	-0,6	106	+16,5	15 494	-14,1	290	+38,8	962 008
2 503	-4,3	225	+33,1	3 801	+0,5	496	+91,5	962 012
.	962 016
1 692	+7,0	193	+10,9	3 391	+9,6	438	+13,8	962 020
19 741	-6,5	2 584	-12,7	35 374	-6,0	4 871	-15,0	962 024
953	+40,1	29	+26,1	3 008	-17,2	115	+21,1	962 028
23 407	-8,7	7 018	-8,1	49 284	-8,0	20 286	-8,8	962 032
21 088	+7,7	957	+10,6	49 874	+4,2	2 696	-1,6	962 036
5 112	-17,3	343	-20,0	9 636	-9,8	723	-20,7	962 040
6 666	+10,0	298	+57,7	13 046	+2,1	429	+57,1	962 044
4 947	+9,3	1 262	+8,0	9 626	+6,4	2 542	+23,4	962 048
3 194	-20,5	505	+30,8	5 976	-22,7	1 088	-8,4	962 052
.	962 056
2 239	+4,2	165	-43,7	4 349	-0,8	347	-37,8	962 060
134 992	-4,8	11 652	+0,2	350 046	-6,1	40 986	-0,8	966 000
24 783	-4,9	3 172	+13,2	63 877	-4,2	12 404	+19,5	966 004
5 507	-25,5	959	+6,9	14 564	-24,0	2 889	-8,5	966 008
7 347	-3,3	478	-26,7	19 396	-5,2	2 065	-16,7	966 012
18 003	-1,9	678	-20,9	49 204	+3,7	1 957	-16,3	966 016
33 808	-4,5	1 791	+6,9	86 911	-5,3	4 753	+14,5	966 020
37 342	-6,7	3 830	-12,5	99 637	-12,2	14 780	-17,4	966 024
8 202	+18,4	744	+102,7	16 457	+19,9	2 138	+130,9	966 028
122 638	-2,0	14 391	-0,3	514 903	-8,0	33 333	+0,8	970 000
23 422	+2,5	804	-21,3	245 779	-5,7	2 261	-18,3	970 004
4 303	-5,8	308	-29,2	14 182	-8,8	1 008	-18,0	970 008
.	970 012
7 779	+3,5	1 197	+14,9	15 360	+4,9	2 493	+27,5	970 016
13 252	-8,8	773	-13,8	68 013	-5,4	3 220	+6,0	970 020
2 950	-10,5	320	-2,4	5 428	-13,6	861	+21,4	970 024
18 546	-7,1	2 974	+7,4	71 201	-21,2	7 920	+3,3	970 028
7 275	-6,8	255	+3,2	16 490	-7,9	818	-4,0	970 032
.	970 036
35 655	+0,2	7 189	-1,7	59 311	-5,2	13 174	-5,3	970 040
8 107	+7,8	422	+9,3	16 103	-2,7	1 157	+22,2	970 044
178 102	+0,4	8 422	-11,5	770 822	-5,8	17 656	-27,3	974 000
.	974 004
32 472	-2,6	360	+0,8	280 894	-6,2	734	-45,6	974 008
1 139	+17,5	92	-47,7	2 135	+2,8	182	-45,2	974 012
10 492	+0,8	168	-25,0	98 770	-6,8	914	-15,4	974 016
12 208	-7,5	179	-72,0	28 372	+10,3	415	-54,0	974 020
1 219	-6,5	433	+74,6	1 565	-46,2	464	-21,8	974 024
35 043	+5,5	2 474	-11,6	181 883	-9,5	4 554	-20,9	974 028
26 493	-2,6	810	-30,2	70 202	-2,5	2 359	-39,0	974 032
11 748	+18,2	228	-20,3	27 027	+17,0	594	-6,5	974 036
21 860	-8,3	1 530	+48,5	39 231	-4,9	2 442	+34,0	974 040
9 929	-3,1	1 447	-27,8	19 965	-22,7	3 751	-45,9	974 044
.	974 048
12 705	+19,4	565	+22,6	16 817	+16,2	948	+34,3	974 052
1 336	-6,7	64	-5,9	2 219	-14,3	145	-14,2	974 056
81 783	-	11 695	+4,1	148 174	-1,7	22 981	+14,7	978 000
.	978 004
.	978 008
3 684	+47,1	221	+172,8	7 320	+65,3	414	+137,9	978 012
10 934	+7,4	3 844	+24,1	19 818	+3,9	7 674	+66,8	978 016
12 237	-8,2	1 395	-30,7	19 636	-12,3	1 829	-45,8	978 020
14 700	+4,2	1 532	+19,3	27 519	+7,0	3 660	+33,8	978 024
13 990	-0,8	314	-39,7	25 662	-7,8	616	-46,1	978 028
1 310	-9,7	267	+444,9	1 961	-25,0	420	+406,0	978 032
14 419	-2,6	1 985	+4,0	25 107	-4,7	4 020	+6,3	978 036
9 771	-3,0	2 069	-8,1	18 700	-1,1	3 881	-4,0	978 040
1 775 875	+1,8	271 951	+4,7	5 206 930	-1,3	805 305	+1,4	900 000
8 857 958	+6,2	1 632 882	+9,0	21 538 361	+3,3	3 776 394	+8,7	

3.2 Leistung der Beherbergungsstätten

Januar bis

Lfd. Nr.	Gemeindeguppe Betriebsart	Mittlere Auslastung		Mittlere Aufenthaltsdauer ¹⁾	
		der angebotenen Zimmer ²⁾	der angebotenen Betten ³⁾	aller Gäste	ausländischer Gäste
1	Mineral-, Moor-, Sole- und Thermalbäder	42,9	50,4	5,8	2,2
2	Hotels	44,5	35,1	2,1	2,1
3	Gasthöfe	22,3	20,6	2,1	2,0
4	Pensionen	40,4	35,5	7,8	4,3
5	Hotels garnis	44,8	35,2	2,0	2,0
6	Erholungs-, Ferien- und Schulungsheime und Boardinghouses	.	37,9	2,9	3,4
7	Ferienhäuser, -wohnungen, -zentren	.	17,0	10,7	13,7
8	Hütten, Jugendherbergen u. Ä.	.	35,5	2,1	2,0
9	Vorsorge- und Reha-Kliniken	.	72,4	22,2	30,9
10	Campingplätze	.	.	3,1	3,4
11	Heilklimatische Kurorte	42,5	33,8	3,6	3,4
12	Hotels	42,2	34,4	2,7	3,1
13	Gasthöfe
14	Pensionen	35,3	26,1	3,4	2,9
15	Hotels garnis	64,4	46,2	2,5	2,3
16	Erholungs-, Ferien- und Schulungsheime und Boardinghouses	.	36,7	3,5	2,9
17	Ferienhäuser, -wohnungen, -zentren	.	30,6	4,7	4,7
18	Hütten, Jugendherbergen u. Ä.	.	25,3	2,1	1,9
19	Vorsorge- und Reha-Kliniken
20	Campingplätze	.	.	3,4	3,2
21	Kneippkurorte	35,5	26,9	3,1	3,0
22	Hotels	39,6	31,1	2,1	2,5
23	Gasthöfe
24	Pensionen	22,4	18,5	3,2	5,2
25	Hotels garnis	33,7	25,8	2,3	2,9
26	Erholungs-, Ferien- und Schulungsheime und Boardinghouses	.	33,8	3,7	7,1
27	Ferienhäuser, -wohnungen, -zentren	.	20,5	5,4	6,0
28	Hütten, Jugendherbergen u. Ä.	.	30,8	2,1	1,9
29	Vorsorge- und Reha-Kliniken
30	Campingplätze	.	.	2,6	2,7
31	Kneippheilkurorte	39,9	43,3	5,1	3,6
32	Hotels	45,3	37,8	2,9	3,5
33	Gasthöfe	29,1	23,4	3,0	3,0
34	Pensionen	33,3	26,3	4,4	3,5
35	Hotels garnis	18,8	15,7	2,0	2,2
36	Erholungs-, Ferien- und Schulungsheime und Boardinghouses	.	38,4	3,1	10,8
37	Ferienhäuser, -wohnungen, -zentren	.	28,0	5,2	5,1
38	Hütten, Jugendherbergen u. Ä.	.	31,7	2,2	1,7
39	Vorsorge- und Reha-Kliniken	.	72,0	23,7	5,4
40	Campingplätze	.	.	2,8	2,5
41	Heilbäder zusammen	41,3	41,7	4,8	2,8
42	Hotels	43,3	34,7	2,3	2,6
43	Gasthöfe	25,6	20,8	2,7	2,8
44	Pensionen	37,9	31,8	6,0	3,5
45	Hotels garnis	45,6	35,3	2,1	2,0
46	Erholungs-, Ferien- und Schulungsheime und Boardinghouses	.	36,5	3,3	5,4
47	Ferienhäuser, -wohnungen, -zentren	.	26,3	5,1	5,1
48	Hütten, Jugendherbergen u. Ä.	.	31,0	2,1	1,9
49	Vorsorge- und Reha-Kliniken	.	73,5	22,9	25,6
50	Campingplätze	.	.	2,7	2,9

Anmerkungen siehe Seite 44.

nach Gemeindegruppen und Betriebsarten

Juli 2004

Ankünfte				Übernachtungen				Lfd. Nr.
aller Gäste	Veränderung ⁴⁾	ausländischer Gäste	Veränderung ⁴⁾	aller Gäste	Veränderung ⁴⁾	ausländischer Gäste	Veränderung ⁴⁾	
469 052	+2,4	60 357	+2,3	2 724 751	-4,0	130 814	+1,4	1
237 404	-0,6	40 899	-6,9	495 357	-0,4	83 875	-7,3	2
3 929	-42,9	277	-66,6	8 404	-42,0	541	-73,5	3
32 376	-1,0	625	+4,9	252 400	-8,0	2 684	-7,5	4
73 228	+46,2	14 270	+44,2	149 964	+33,0	28 646	+42,8	5
25 536	-1,7	807	+128,0	74 734	-1,2	2 719	+78,9	6
1 745	-21,6	108	-31,6	18 686	-11,8	1 479	-8,6	7
17 116	-2,7	2 655	-1,7	36 090	-3,3	5 244	-2,2	8
75 703	-7,4	115	+7,5	1 682 934	-6,4	3 556	+43,8	9
2 015	+5,0	601	+31,5	6 182	-22,9	2 070	-17,6	10
197 958	+3,3	43 648	+18,8	720 171	-1,2	149 177	+10,9	11
75 416	+9,8	26 276	+36,4	202 131	+7,7	80 344	+28,5	12
.	13
11 373	-0,4	2 429	-15,1	38 176	-2,5	7 020	-14,8	14
16 750	+9,2	495	-35,8	42 632	+10,0	1 147	-28,4	15
38 827	-2,7	175	-16,3	134 029	-12,6	510	+22,0	16
31 066	+2,7	10 142	-3,1	145 434	-4,3	48 168	-8,8	17
10 491	-20,9	528	+14,8	22 018	-20,9	1 015	+13,5	18
.	19
3 434	+50,0	1 827	+61,4	11 843	+48,7	5 821	+54,1	20
186 072	+7,1	29 052	+13,0	584 394	+2,4	86 612	+2,5	21
90 846	+2,5	17 794	+16,4	190 388	-0,9	44 796	+11,7	22
.	23
4 382	-21,8	624	-28,2	14 231	-17,1	3 274	+7,5	24
2 082	+8,8	423	-7,8	4 763	+4,4	1 213	+11,9	25
19 139	+2,2	312	+6,8	70 836	-3,5	2 219	-50,1	26
8 014	+18,2	2 788	+8,3	43 661	+10,7	16 597	+3,3	27
22 044	-12,1	718	-2,4	46 364	-12,7	1 399	+14,1	28
.	29
30 170	+71,8	5 639	+14,0	77 834	+28,5	15 206	-11,1	30
151 430	+2,2	15 559	+4,7	777 916	-4,2	56 669	-7,4	31
76 388	+5,8	9 668	+8,7	223 247	+1,7	34 019	-8,6	32
10 745	+2,3	2 435	-2,9	32 158	-5,2	7 293	-2,0	33
8 579	-7,7	1 022	+11,5	37 367	-12,4	3 610	+7,5	34
3 164	+6,0	329	+17,9	6 427	-1,5	708	-6,1	35
17 318	-2,2	287	-31,3	53 416	-6,9	3 098	-30,1	36
7 836	+18,6	1 376	+5,4	40 721	+14,0	7 055	+3,8	37
11 962	-5,6	351	+1,7	26 511	-8,7	580	-2,8	38
15 044	-5,5	27	-70,7	356 975	-7,5	147	-59,9	39
394	+27,5	64	-31,9	1 094	+2,9	159	-32,1	40
1 004 512	+3,4	148 616	+9,0	4 807 232	-2,9	423 272	+3,4	41
480 054	+2,5	94 637	+8,3	1 111 123	+1,3	243 034	+5,5	42
26 529	-6,8	5 227	-4,2	71 580	-7,3	14 577	-4,0	43
56 710	-3,9	4 700	-10,4	342 174	-8,3	16 588	-5,4	44
95 224	+35,4	15 517	+36,1	203 786	+25,3	31 714	+34,9	45
100 820	-1,5	1 581	+24,2	333 015	-7,4	8 546	-21,0	46
48 661	+6,1	14 414	-0,6	248 502	+0,1	73 299	-5,2	47
61 613	-10,2	4 252	+0,2	130 983	-11,1	8 238	+2,0	48
98 888	-7,2	157	-21,1	2 269 116	-5,7	4 020	+39,5	49
36 013	+63,1	8 131	+22,6	96 953	+24,9	23 256	-1,6	50

Januar bis

Lfd. Nr.	Gemeindeguppe Betriebsart	Mittlere Auslastung		Mittlere Aufenthaltsdauer ¹⁾	
		der angebotenen Zimmer ²⁾	der angebotenen Betten ³⁾	aller Gäste	ausländischer Gäste
51	Luftkurorte	32,5	25,5	3,0	2,7
52	Hotels	32,8	24,5	2,1	2,3
53	Gasthöfe	21,2	15,3	2,3	2,3
54	Pensionen	38,8	31,0	4,0	3,2
55	Hotels garnis	29,8	21,8	1,8	1,9
56	Erholungs-, Ferien- und Schulungsheime und Boardinghouses	.	36,3	3,0	5,3
57	Ferienhäuser, -wohnungen, -zentren	.	21,1	5,9	8,3
58	Hütten, Jugendherbergen u. Ä.	.	34,9	2,4	2,5
59	Vorsorge- und Reha-Kliniken	.	64,6	17,7	31,2
60	Campingplätze	.	.	2,4	2,4
61	Erholungsorte	34,4	26,7	2,7	2,7
62	Hotels	36,6	27,8	2,0	2,5
63	Gasthöfe	22,6	17,1	2,0	2,1
64	Pensionen	33,7	25,1	3,6	3,6
65	Hotels garnis	32,8	23,5	1,8	2,0
66	Erholungs-, Ferien- und Schulungsheime und Boardinghouses	.	39,5	2,8	3,1
67	Ferienhäuser, -wohnungen, -zentren	.	17,9	3,2	5,1
68	Hütten, Jugendherbergen u. Ä.	.	36,9	2,4	1,9
69	Vorsorge- und Reha-Kliniken	.	66,1	17,9	19,6
70	Campingplätze	.	.	3,1	3,7
71	Sonstige Gemeinden	43,2	32,3	2,1	2,2
72	Hotels	44,4	33,6	1,8	2,0
73	Gasthöfe	23,2	17,5	2,3	2,9
74	Pensionen	36,7	27,8	3,4	3,4
75	Hotels garnis	43,4	33,5	1,9	2,3
76	Erholungs-, Ferien- und Schulungsheime und Boardinghouses	.	40,6	2,8	3,0
77	Ferienhäuser, -wohnungen, -zentren	.	45,3	4,3	4,8
78	Hütten, Jugendherbergen u. Ä.	.	37,9	2,1	2,1
79	Vorsorge- und Reha-Kliniken	.	69,9	26,7	22,6
80	Campingplätze	.	.	2,8	3,4
81	Nordrhein-Westfalen	42,3	33,3	2,4	2,3
82	Hotels	43,6	33,2	1,8	2,1
83	Gasthöfe	23,4	17,8	2,3	2,7
84	Pensionen	37,3	29,9	4,5	3,4
85	Hotels garnis	43,4	33,5	2,0	2,3
86	Erholungs-, Ferien- und Schulungsheime und Boardinghouses	.	39,6	2,9	3,1
87	Ferienhäuser, -wohnungen, -zentren	.	33,8	4,5	5,0
88	Hütten, Jugendherbergen u. Ä.	.	36,6	2,2	2,1
89	Vorsorge- und Reha-Kliniken	.	72,2	23,0	24,6
90	Campingplätze	.	.	2,8	3,2

Anmerkungen siehe Seite 44.

nach Gemeindegruppen und Betriebsarten

Juli 2004

Ankünfte				Übernachtungen				Lfd. Nr.
aller Gäste	Veränderung ⁴⁾	ausländischer Gäste	Veränderung ⁴⁾	aller Gäste	Veränderung ⁴⁾	ausländischer Gäste	Veränderung ⁴⁾	
286 469	+0,6	26 682	+5,5	870 167	+0,1	73 049	+12,1	51
105 754	+1,0	15 855	+3,8	219 732	+0,4	36 951	+8,8	52
13 795	-5,3	1 292	-15,0	31 336	-3,2	3 020	-19,3	53
23 799	+0,3	1 770	+12,5	95 829	-3,0	5 731	+3,9	54
4 287	+29,6	1 271	+53,7	7 575	+27,4	2 387	+63,7	55
59 394	+2,9	359	+27,3	180 167	+4,7	1 912	+4,0	56
7 251	+2,2	1 306	+7,0	42 477	+3,4	10 894	+34,2	57
49 557	+4,8	1 179	+28,7	116 829	+7,8	2 925	+22,3	58
8 009	-6,5	11	+22,2	141 404	-7,6	343	+183,5	59
14 623	-18,2	3 639	-1,0	34 818	-9,3	8 886	+11,3	60
413 773	+2,5	41 229	+0,8	1 098 109	-2,0	112 389	-7,6	61
137 844	+1,8	23 800	+0,6	281 892	-2,8	58 349	-5,0	62
14 091	+9,8	2 636	-2,9	28 379	-0,1	5 585	-24,9	63
12 657	+17,8	760	+11,1	45 682	+3,5	2 728	+11,6	64
10 105	+16,1	2 664	+33,2	18 634	+11,5	5 345	+23,4	65
117 253	+1,4	2 035	+30,5	331 549	+0,8	6 401	+31,6	66
16 436	+24,0	1 361	-5,2	52 138	-21,2	6 918	-18,4	67
78 175	+2,0	1 726	+2,1	191 107	+4,7	3 269	-13,1	68
4 359	-0,5	36	-5,3	78 195	-7,1	704	-24,3	69
22 853	-12,5	6 211	-12,6	70 533	-11,1	23 090	-17,6	70
7 153 204	+7,1	1 416 355	+9,3	14 762 853	+6,1	3 167 684	+10,1	71
4 179 412	+8,5	944 973	+11,2	7 337 763	+8,3	1 920 620	+13,2	72
96 162	-4,8	10 439	-7,7	220 106	-4,7	30 500	-10,1	73
59 727	-4,7	5 372	+4,4	203 092	-1,5	18 126	-5,6	74
1 463 480	+4,4	319 495	+7,0	2 842 497	+4,7	744 974	+8,2	75
655 423	+5,0	28 867	+19,8	1 821 631	+1,8	86 377	+31,6	76
129 725	+5,9	42 094	-13,0	556 957	+1,6	202 618	-8,7	77
378 173	+5,6	44 098	+18,4	811 811	+6,1	93 637	+17,4	78
18 293	-7,6	21	-89,4	489 296	-1,6	475	-70,1	79
172 809	+25,7	20 996	+3,6	479 700	+23,0	70 357	+1,2	80
8 857 958	+6,2	1 632 882	+9,0	21 538 361	+3,3	3 776 394	+8,7	81
4 903 064	+7,5	1 079 265	+10,5	8 950 510	+6,8	2 258 954	+11,7	82
150 577	-4,0	19 594	-6,7	351 401	-4,8	53 682	-11,0	83
152 893	-2,1	12 602	-0,4	686 777	-4,9	43 173	-3,4	84
1 573 096	+6,0	338 947	+8,3	3 072 492	+5,9	784 420	+9,3	85
932 890	+3,7	32 842	+20,7	2 666 362	+0,6	103 236	+24,2	86
202 073	+7,1	59 175	-9,7	900 074	-0,4	293 729	-7,0	87
567 518	+3,1	51 255	+16,2	1 250 730	+3,9	108 069	+15,0	88
129 549	-7,0	225	-49,3	2 978 011	-5,2	5 542	+0,4	89
246 298	+21,0	38 977	+3,5	682 004	+16,5	125 589	-2,8	90

3.3 Leistung der Beherbergungsstätten

Januar bis

Lfd. Nr.	Reisegebiet Betriebsart	Mittlere Auslastung		Mittlere Aufenthaltsdauer ¹⁾	
		der angebotenen Zimmer ²⁾	der angebotenen Betten ³⁾	aller Gäste	ausländischer Gäste
1	Eifel und Region Aachen	38,1	29,7	2,4	2,2
2	Hotels	38,4	28,4	1,9	2,0
3	Gasthöfe	15,3	12,1	2,4	2,1
4	Pensionen	24,5	17,6	3,1	2,8
5	Hotels garnis	43,6	32,4	1,9	2,0
6	Erholungs-, Ferien- und Schulungsheime und Boardinghouses	.	47,8	2,9	2,7
7	Ferienhäuser, -wohnungen, -zentren	.	20,3	3,7	6,0
8	Hütten, Jugendherbergen u. Ä.	.	42,0	2,5	1,9
9	Vorsorge- und Reha-Kliniken	.	70,7	20,2	26,3
10	Campingplätze	.	.	2,5	2,8
11	Niederrhein	41,4	28,5	2,1	2,3
12	Hotels	42,9	32,3	1,9	2,2
13	Gasthöfe	23,9	18,0	2,2	2,4
14	Pensionen
15	Hotels garnis	39,5	28,7	2,0	2,6
16	Erholungs-, Ferien- und Schulungsheime und Boardinghouses	.	39,4	2,3	3,3
17	Ferienhäuser, -wohnungen, -zentren	.	16,8	3,4	1,9
18	Hütten, Jugendherbergen u. Ä.	.	38,2	2,3	2,5
19	Vorsorge- und Reha-Kliniken
20	Campingplätze	.	.	3,4	2,5
21	Münsterland	36,9	28,5	2,2	2,2
22	Hotels	37,2	27,3	1,6	1,9
23	Gasthöfe
24	Pensionen	40,4	30,3	3,5	3,6
25	Hotels garnis
26	Erholungs-, Ferien- und Schulungsheime und Boardinghouses	.	43,7	3,7	4,4
27	Ferienhäuser, -wohnungen, -zentren	.	25,9	5,6	13,2
28	Hütten, Jugendherbergen u. Ä.	.	37,3	2,0	2,5
29	Vorsorge- und Reha-Kliniken
30	Campingplätze	.	.	2,5	2,8
31	Teutoburger Wald	37,4	35,0	3,8	2,6
32	Hotels	38,6	29,5	1,9	2,2
33	Gasthöfe	20,1	15,6	2,3	2,5
34	Pensionen	37,7	30,7	5,7	4,1
35	Hotels garnis	39,1	30,6	1,9	2,2
36	Erholungs-, Ferien- und Schulungsheime und Boardinghouses	.	33,8	2,8	4,1
37	Ferienhäuser, -wohnungen, -zentren	.	14,7	5,9	8,0
38	Hütten, Jugendherbergen u. Ä.	.	30,5	2,2	3,0
39	Vorsorge- und Reha-Kliniken	.	70,6	22,7	19,6
40	Campingplätze	.	.	3,2	3,9
41	Sauerland	38,5	32,0	3,5	3,6
42	Hotels	40,9	32,1	2,4	2,9
43	Gasthöfe	26,4	20,1	2,5	2,7
44	Pensionen	37,2	30,9	4,6	3,6
45	Hotels garnis	43,9	32,8	2,1	2,0
46	Erholungs-, Ferien- und Schulungsheime und Boardinghouses	.	36,1	3,3	5,2
47	Ferienhäuser, -wohnungen, -zentren	.	44,1	4,4	4,7
48	Hütten, Jugendherbergen u. Ä.	.	27,1	2,2	2,2
49	Vorsorge- und Reha-Kliniken	.	76,0	23,3	23,8
50	Campingplätze	.	.	3,3	4,3
51	Siegerland-Wittgenstein	34,5	40,0	4,2	2,3
52	Hotels	37,5	30,0	1,7	2,0
53	Gasthöfe	19,6	16,0	2,2	6,4
54	Pensionen	32,9	26,9	3,8	3,2
55	Hotels garnis
56	Erholungs-, Ferien- und Schulungsheime und Boardinghouses	.	36,5	2,9	5,3
57	Ferienhäuser, -wohnungen, -zentren	.	15,2	6,1	5,4
58	Hütten, Jugendherbergen u. Ä.	.	19,3	1,8	1,5
59	Vorsorge- und Reha-Kliniken
60	Campingplätze	.	.	2,9	3,2

Anmerkungen siehe Seite 44.

nach Reisegebieten und Betriebsarten

Juli 2004

Ankünfte				Übernachtungen				Lfd. Nr.
aller Gäste	Veränderung ⁴⁾	ausländischer Gäste	Veränderung ⁴⁾	aller Gäste	Veränderung ⁴⁾	ausländischer Gäste	Veränderung ⁴⁾	
672 361	+9,4	130 528	+16,5	1 631 816	+6,2	292 579	+17,7	1
295 026	+9,9	71 624	+8,4	547 061	+8,3	143 136	+6,3	2
5 871	-43,5	718	-42,1	14 069	-32,0	1 493	-36,6	3
7 055	-2,3	1 626	+10,2	21 553	-23,3	4 592	-13,5	4
117 263	+32,8	25 594	+57,2	220 787	+24,5	50 723	+52,5	5
122 708	+6,3	17 965	+33,4	354 372	+12,9	48 406	+58,7	6
16 353	+40,1	2 521	+25,2	60 178	-6,0	15 048	+20,4	7
78 853	+0,1	4 537	-3,2	194 478	+1,2	8 752	-3,6	8
8 202	-10,9	154	-20,2	165 794	-4,5	4 054	+35,0	9
21 030	-17,2	5 789	-12,7	53 524	-14,2	16 375	-8,7	10
875 831	+6,2	152 313	+6,0	1 830 569	+10,2	347 648	+11,8	11
532 751	+4,5	116 378	+5,4	988 533	+6,1	254 250	+9,8	12
14 416	+15,6	1 719	+34,2	32 387	+14,0	4 080	+28,7	13
.	14
129 754	+5,8	26 117	+5,6	265 727	+10,1	67 124	+16,7	15
91 944	+2,9	2 290	+15,2	210 670	+4,5	7 578	+45,5	16
1 117	-26,3	74	-	3 802	-9,4	140	-3,4	17
55 858	+8,3	3 061	+14,9	127 230	+6,6	7 735	+17,3	18
.	19
39 796	+47,3	2 126	-3,8	136 885	+98,0	5 372	-7,6	20
709 302	+1,7	71 451	+4,9	1 559 257	-1,5	154 424	+1,6	21
398 069	+2,6	44 490	+5,7	654 205	+0,4	83 479	+2,5	22
.	23
20 455	-4,3	1 453	+11,3	72 039	-1,7	5 287	-4,5	24
.	25
115 584	+1,5	1 946	+78,7	432 995	-3,2	8 639	+88,0	26
6 239	-1,6	508	-22,9	34 642	+0,6	6 684	+8,6	27
36 475	-6,8	1 691	+3,7	74 574	-2,5	4 154	+13,1	28
.	29
40 137	+14,7	8 622	+3,5	101 149	-5,4	24 205	-10,7	30
954 022	+1,9	97 659	+5,5	3 608 821	-1,6	249 467	+4,2	31
521 192	+1,7	72 504	+8,1	1 008 868	+1,3	160 375	+8,5	32
23 105	+2,5	2 113	+10,2	52 656	-4,3	5 360	-22,3	33
48 713	-1,0	1 532	+30,9	277 632	-5,7	6 326	+21,8	34
78 166	+5,4	9 737	-10,6	150 155	+3,3	21 849	-21,8	35
90 676	+4,5	731	-31,7	252 873	+2,3	2 979	-28,3	36
13 333	+3,5	2 636	-4,0	78 815	-2,3	21 063	-0,2	37
67 013	+1,9	2 105	-28,2	146 916	+4,6	6 229	+0,1	38
65 791	-8,6	33	-32,7	1 495 053	-5,9	646	-19,3	39
46 033	+12,8	6 268	+33,2	145 853	+22,1	24 640	+27,7	40
993 471	+0,5	159 543	+0,9	3 465 916	-2,5	572 150	-2,9	41
380 718	+0,2	74 946	+12,5	914 916	+0,5	219 676	+8,1	42
52 824	+1,6	10 092	-1,6	129 888	-1,4	27 071	-7,3	43
48 896	-0,3	5 188	-9,5	226 897	-5,4	18 501	-3,3	44
47 373	+0,2	3 294	-26,1	100 640	-0,3	6 554	-26,3	45
152 852	+0,1	1 345	+10,3	505 326	-4,8	6 964	-23,7	46
162 745	+5,9	52 913	-10,4	712 886	+0,2	247 385	-9,3	47
85 593	-1,6	2 045	+48,5	192 168	-1,1	4 495	+47,6	48
23 837	-4,1	4	+33,3	554 875	-6,6	95	+126,2	49
38 633	-8,2	9 716	+2,9	128 320	-9,2	41 409	-5,7	50
122 638	-2,0	14 391	-0,3	514 903	-8,0	33 333	+0,8	51
67 367	+0,8	12 137	+2,6	113 521	-5,1	24 010	+4,4	52
5 159	-8,2	305	-49,6	11 528	-14,2	1 952	-2,6	53
4 114	-10,2	380	+13,1	15 836	-10,4	1 211	+1,9	54
.	55
19 762	-5,7	206	-35,6	56 569	-8,4	1 086	-11,6	56
264	+0,4	10	x	1 602	+10,1	54	x	57
4 119	-7,9	78	-58,9	7 604	-12,4	118	-60,1	58
.	59
1 879	-5,1	131	-16,6	5 501	-2,9	416	-3,0	60

Januar bis

Lfd. Nr.	Reisegebiet Betriebsart	Mittlere Auslastung		Mittlere Aufenthaltsdauer ¹⁾	
		der angebotenen Zimmer ²⁾	der angebotenen Betten ³⁾	aller Gäste	ausländischer Gäste
61	Bergisches Land	39,4	33,2	2,3	2,2
62	Hotels	40,8	30,3	1,8	2,1
63	Gasthöfe	22,1	17,4	2,9	3,0
64	Pensionen	24,6	16,6	3,7	5,8
65	Hotels garnis	37,6	27,6	2,0	2,4
66	Erholungs-, Ferien- und Schulungsheime und Boardinghouses	.	37,4	2,4	4,1
67	Ferienhäuser, -wohnungen, -zentren	.	16,9	4,0	7,2
68	Hütten, Jugendherbergen u. Ä.	.	36,8	2,2	2,5
69	Vorsorge- und Reha-Kliniken	.	85,2	24,1	21,9
70	Campingplätze	.	.	1,4	3,9
71	Bonn und Rhein-Sieg-Kreis	43,6	34,4	2,1	2,3
72	Hotels	44,5	33,3	1,8	2,1
73	Gasthöfe	19,0	14,4	2,6	2,8
74	Pensionen	45,4	38,3	2,2	2,3
75	Hotels garnis	45,5	35,1	2,0	2,6
76	Erholungs-, Ferien- und Schulungsheime und Boardinghouses	.	43,7	2,7	3,3
77	Ferienhäuser, -wohnungen, -zentren
78	Hütten, Jugendherbergen u. Ä.
79	Vorsorge- und Reha-Kliniken
80	Campingplätze	.	.	2,2	1,9
81	Köln	51,0	38,8	1,8	2,1
82	Hotels	53,1	39,9	1,7	2,0
83	Gasthöfe	26,4	20,2	2,3	2,8
84	Pensionen
85	Hotels garnis	48,4	38,9	1,9	2,4
86	Erholungs-, Ferien- und Schulungsheime und Boardinghouses	.	54,5	2,3	2,0
87	Ferienhäuser, -wohnungen, -zentren	-	-	-	-
88	Hütten, Jugendherbergen u. Ä.	.	69,7	2,0	1,8
89	Vorsorge- und Reha-Kliniken	-	-	-	-
90	Campingplätze
91	Düsseldorf	50,7	39,6	1,8	2,0
92	Hotels	54,7	42,7	1,7	1,9
93	Gasthöfe
94	Pensionen	44,0	36,6	2,6	4,2
95	Hotels garnis	45,6	36,9	2,0	2,3
96	Erholungs-, Ferien- und Schulungsheime und Boardinghouses	.	8,3	1,8	-
97	Ferienhäuser, -wohnungen, -zentren
98	Hütten, Jugendherbergen u. Ä.
99	Vorsorge- und Reha-Kliniken	-	-	-	-
100	Campingplätze
101	Ruhrgebiet	44,2	34,6	2,0	2,1
102	Hotels	45,7	36,2	1,7	2,1
103	Gasthöfe	27,6	19,6	2,4	4,0
104	Pensionen	45,4	33,1	4,9	4,1
105	Hotels garnis	42,0	31,6	1,9	2,2
106	Erholungs-, Ferien- und Schulungsheime und Boardinghouses	.	38,5	2,5	2,7
107	Ferienhäuser, -wohnungen, -zentren	.	17,3	4,1	6,7
108	Hütten, Jugendherbergen u. Ä.	.	33,4	2,1	2,5
109	Vorsorge- und Reha-Kliniken	.	64,6	23,5	-
110	Campingplätze	.	.	3,0	2,3
111	Nordrhein-Westfalen	42,3	33,3	2,4	2,3
112	Hotels	43,6	33,2	1,8	2,1
113	Gasthöfe	23,4	17,8	2,3	2,7
114	Pensionen	37,3	29,9	4,5	3,4
115	Hotels garnis	43,4	33,5	2,0	2,3
116	Erholungs-, Ferien- und Schulungsheime und Boardinghouses	.	39,6	2,9	3,1
117	Ferienhäuser, -wohnungen, -zentren	.	33,8	4,5	5,0
118	Hütten, Jugendherbergen u. Ä.	.	36,6	2,2	2,1
119	Vorsorge- und Reha-Kliniken	.	72,2	23,0	24,6
120	Campingplätze	.	.	2,8	3,2

Anmerkungen siehe Seite 44.

nach Reisegebieten und Betriebsarten

Juli 2004

Ankünfte				Übernachtungen				Lfd. Nr.
aller Gäste	Veränderung ⁴⁾	ausländischer Gäste	Veränderung ⁴⁾	aller Gäste	Veränderung ⁴⁾	ausländischer Gäste	Veränderung ⁴⁾	
763 301	+8,4	119 993	+10,5	1 733 507	+5,4	267 276	+15,3	61
408 763	+6,4	95 429	+11,8	739 921	+6,3	202 921	+16,6	62
3 901	+10,6	386	-0,8	11 364	+19,2	1 174	-13,4	63
2 087	+11,0	77	-41,7	7 636	+16,9	447	+16,1	64
116 450	+4,6	20 329	+13,2	231 145	+7,7	49 215	+20,2	65
122 873	-1,9	1 371	-39,8	298 689	-8,9	5 616	-33,8	66
940	+32,8	210	+303,8	3 751	+25,9	1 512	+80,9	67
63 721	+8,3	1 872	-12,6	142 548	+11,4	4 594	-5,2	68
10 368	-0,6	30	x	249 754	+3,4	657	+486,6	69
34 198	+320,8	289	-6,8	48 699	+178,9	1 140	+43,2	70
595 265	+8,1	84 459	+7,3	1 234 961	+5,3	196 872	+4,2	71
340 198	+9,5	54 307	+12,2	616 952	+9,0	115 062	+6,6	72
6 839	+3,0	568	+18,3	18 051	-2,9	1 612	+9,8	73
4 941	-8,9	550	-28,4	10 824	-6,9	1 274	-26,4	74
114 644	-0,7	19 559	-5,7	230 798	-1,5	51 527	-1,6	75
105 481	+22,2	5 310	+22,6	283 790	+8,2	17 779	+25,6	76
.	77
.	78
.	79
1 563	-13,6	409	-37,3	3 490	-55,9	761	-69,5	80
1 149 457	+11,5	326 974	+6,5	2 095 784	+8,8	680 182	+5,3	81
691 175	+15,2	212 431	+10,5	1 188 078	+13,6	423 235	+11,4	82
3 907	-20,3	700	-54,0	9 157	-18,1	1 987	-49,4	83
.	84
357 315	+3,8	84 350	-5,8	695 407	+0,7	199 898	-6,6	85
6 254	+58,3	432	+269,2	14 123	+49,6	857	+206,1	86
-	-	-	-	-	-	-	-	87
73 400	+18,1	23 889	+26,5	147 079	+11,9	43 945	+17,5	88
-	-	-	-	-	-	-	-	89
.	90
801 606	+13,1	296 844	+16,4	1 447 164	+12,9	598 480	+18,8	91
503 697	+15,3	199 114	+13,6	847 255	+13,4	369 592	+15,5	92
.	93
2 070	+19,2	404	+17,8	5 383	-3,5	1 713	-21,2	94
276 862	+9,8	91 964	+22,1	554 674	+12,7	214 668	+23,9	95
1 231	+0,2	-	-100,0	2 194	+0,9	-	-100,0	96
.	97
.	98
-	-	-	-	-	-	-	-	99
.	100
1 220 704	+5,4	178 727	+12,2	2 415 663	+6,4	383 983	+16,4	101
764 108	+8,5	125 905	+13,3	1 331 200	+9,9	263 218	+20,0	102
13 657	-8,1	1 002	+1,8	32 885	-8,2	3 997	-5,4	103
3 210	-18,0	259	-43,9	15 823	+35,3	1 062	-37,6	104
258 133	+2,0	46 059	+11,6	487 650	+4,2	100 937	+16,0	105
103 525	-0,2	1 246	-5,7	254 761	+3,4	3 332	-38,2	106
900	-38,3	232	-72,9	3 654	-10,2	1 556	-27,4	107
65 591	+2,1	3 416	+38,6	136 923	+3,3	8 468	+21,5	108
5 764	-15,2	-	-100,0	135 512	-4,8	-	-100,0	109
5 816	+0,3	608	-10,9	17 255	-5,2	1 413	-19,1	110
8 857 958	+6,2	1 632 882	+9,0	21 538 361	+3,3	3 776 394	+8,7	111
4 903 064	+7,5	1 079 265	+10,5	8 950 510	+6,8	2 258 954	+11,7	112
150 577	-4,0	19 594	-6,7	351 401	-4,8	53 682	-11,0	113
152 893	-2,1	12 602	-0,4	686 777	-4,9	43 173	-3,4	114
1 573 096	+6,0	338 947	+8,3	3 072 492	+5,9	784 420	+9,3	115
932 890	+3,7	32 842	+20,7	2 666 362	+0,6	103 236	+24,2	116
202 073	+7,1	59 175	-9,7	900 074	-0,4	293 729	-7,0	117
567 518	+3,1	51 255	+16,2	1 250 730	+3,9	108 069	+15,0	118
129 549	-7,0	225	-49,3	2 978 011	-5,2	5 542	+0,4	119
246 298	+21,0	38 977	+3,5	682 004	+16,5	125 589	-2,8	120

3.4 Leistung der Beherbergungsstätten nach Reisegebieten und Herkunftsländern

Januar bis Juli 2004

Reisegebiet Herkunftsland (ständiger Wohnsitz)	Ankünfte		Übernachtungen			Mittlere Aufenthalts- dauer ³⁾
	aller Gäste	Verän- derung ¹⁾	aller Gäste	Verän- derung ¹⁾	Anteil ²⁾	
Eifel und Region Aachen	672 361	+9,4	1 631 816	+6,2	100	2,4
Bundesrepublik Deutschland	541 833	+7,8	1 339 237	+3,9	82,1	2,5
Ausland	130 528	+16,5	292 579	+17,7	17,9	2,2
Europa	99 956	+11,9	218 102	+12,7	74,5	2,2
EU-Länder	79 198	+10,5	168 963	+10,5	57,7	2,1
Belgien	17 166	+7,8	41 239	+6,0	14,1	2,4
Dänemark	2 475	-4,1	3 810	+4,8	1,3	1,5
Finnland	988	+35,5	2 039	+17,0	0,7	2,1
Frankreich	9 565	+13,8	16 653	+11,4	5,7	1,7
Griechenland	672	+32,0	1 863	+31,9	0,6	2,8
Vereinigtes Königreich	12 243	+7,2	24 625	+9,3	8,4	2,0
Republik Irland	389	+21,6	906	+30,5	0,3	2,3
Italien	3 885	-7,0	8 381	-0,2	2,9	2,2
Luxemburg	1 220	+66,0	2 268	+61,8	0,8	1,9
Niederlande	22 955	+16,7	51 473	+20,1	17,6	2,2
Österreich	2 705	-1,8	5 682	+0,1	1,9	2,1
Portugal	397	+42,3	845	-64,0	0,3	2,1
Schweden	2 338	+4,5	3 974	+2,3	1,4	1,7
Spanien	2 200	+15,4	5 205	+16,6	1,8	2,4
Baltische Staaten	1 059	+48,1	2 656	+69,5	0,9	2,5
Island	76	+261,9	247	+157,3	0,1	3,3
Norwegen	765	-7,8	1 461	-18,3	0,5	1,9
Polen	3 104	+4,7	6 710	+7,1	2,3	2,2
Russland	1 901	+24,7	4 500	+23,7	1,5	2,4
Schweiz	2 854	+1,7	5 794	-	2,0	2,0
Tschechische Republik	1 586	+29,0	3 654	+24,1	1,2	2,3
Türkei	2 004	+42,6	4 386	+81,2	1,5	2,2
Ungarn	839	-6,3	2 037	-17,7	0,7	2,4
Sonstige europäische Länder	6 570	+24,1	17 694	+29,5	6,0	2,7
Afrika	3 711	+22,5	9 324	+26,4	3,2	2,5
Republik Südafrika	312	+83,5	947	+28,7	0,3	3,0
Sonstige afrikanische Länder	3 399	+18,8	8 377	+26,2	2,9	2,5
Asien	16 302	+66,1	38 645	+55,1	13,2	2,4
Arabische Golfstaaten	2 672	+28,2	9 047	+29,1	3,1	3,4
Volksrepublik China und Hongkong	1 437	+22,1	3 855	+20,9	1,3	2,7
Israel	774	+39,0	2 839	+33,3	1,0	3,7
Japan	1 478	+43,8	3 883	+89,9	1,3	2,6
Südkorea	430	+95,5	1 289	+139,1	0,4	3,0
Taiwan	408	+240,0	1 102	+293,6	0,4	2,7
Sonstige asiatische Länder	9 103	+96,7	16 630	+71,0	5,7	1,8
Amerika	7 067	+25,1	19 389	+28,6	6,6	2,7
Kanada	626	+26,5	1 622	-16,1	0,6	2,6
USA	4 914	+28,4	13 258	+32,3	4,5	2,7
Mittelamerika und Karibik	341	+22,7	974	+72,4	0,3	2,9
Brasilien	365	+40,9	1 148	+49,7	0,4	3,1
Sonstige südamerikanische Länder	821	+3,9	2 387	+33,7	0,8	2,9
Australien, Neuseeland und Ozeanien	323	-17,4	940	-5,2	0,3	2,9
Ohne Angabe	3 169	-17,1	6 179	-8,1	2,1	1,9

1) Veränderung gegenüber dem Vorjahreszeitraum in % – 2) Bei Übernachtungen von Gästen aus der Bundesrepublik Deutschland und dem Ausland: Anteil an allen Übernachtungen im Bundesgebiet; sonst: Anteil an allen Übernachtungen am Ausland zusammen. – 3) mittlere Aufenthaltsdauer in Tagen = Übernachtungen / Ankünfte

Noch: 3.4 Leistung der Beherbergungsstätten nach Reisegebieten und Herkunftsländern

Januar bis Juli 2004

Reisegebiet Herkunftsland (ständiger Wohnsitz)	Ankünfte		Übernachtungen			Mittlere Aufenthalts- dauer ³⁾
	aller Gäste	Verän- derung ¹⁾	aller Gäste	Verän- derung ¹⁾	Anteil ²⁾	
Niederrhein	875 831	+6,2	1 830 569	+10,2	100	2,1
Bundesrepublik Deutschland	723 518	+6,2	1 482 921	+9,9	81,0	2,0
Ausland	152 313	+6,0	347 648	+11,8	19,0	2,3
Europa	124 946	+5,9	266 161	+9,4	76,6	2,1
EU-Länder	103 345	+6,9	215 259	+10,0	61,9	2,1
Belgien	7 036	+3,3	13 960	+4,2	4,0	2,0
Dänemark	5 101	+50,5	10 482	+45,3	3,0	2,1
Finnland	1 320	+65,4	2 380	+56,9	0,7	1,8
Frankreich	9 252	+8,9	20 380	+30,0	5,9	2,2
Griechenland	946	+39,1	2 578	+43,6	0,7	2,7
Vereinigtes Königreich	16 087	+2,0	38 413	+2,4	11,0	2,4
Republik Irland	585	+16,1	1 290	+9,5	0,4	2,2
Italien	6 342	+14,5	15 328	+30,1	4,4	2,4
Luxemburg	696	+10,0	1 099	+13,2	0,3	1,6
Niederlande	43 298	+0,8	78 820	-1,5	22,7	1,8
Österreich	5 365	+4,8	14 314	+12,4	4,1	2,7
Portugal	719	+53,3	1 747	+59,1	0,5	2,4
Schweden	3 178	+12,5	5 500	+18,2	1,6	1,7
Spanien	3 420	+26,0	8 968	+45,2	2,6	2,6
Baltische Staaten	721	+4,8	1 895	+20,2	0,5	2,6
Island	107	-21,3	292	+23,2	0,1	2,7
Norwegen	1 170	-6,4	2 745	+13,2	0,8	2,3
Polen	3 359	-20,1	7 965	-19,0	2,3	2,4
Russland	2 163	+6,9	7 320	+13,2	2,1	3,4
Schweiz	6 192	+5,1	11 662	+12,7	3,4	1,9
Tschechische Republik	2 003	+21,2	5 386	+38,4	1,5	2,7
Türkei	2 823	-0,8	6 112	-1,0	1,8	2,2
Ungarn	777	+1,6	1 852	+2,6	0,5	2,4
Sonstige europäische Länder	2 286	+24,6	5 673	+20,4	1,6	2,5
Afrika	1 291	-0,1	3 498	+18,1	1,0	2,7
Republik Südafrika	305	+3,0	915	-1,1	0,3	3,0
Sonstige afrikanische Länder	986	-1,0	2 583	+26,8	0,7	2,6
Asien	8 194	+19,6	26 741	+25,0	7,7	3,3
Arabische Golfstaaten	474	+41,9	1 560	+43,4	0,4	3,3
Volksrepublik China und Hongkong	1 829	+29,9	8 412	+44,7	2,4	4,6
Israel	444	+12,4	1 249	+40,5	0,4	2,8
Japan	1 653	+34,7	5 922	+41,6	1,7	3,6
Südkorea	529	-9,1	1 500	-20,2	0,4	2,8
Taiwan	314	-1,9	1 358	-12,2	0,4	4,3
Sonstige asiatische Länder	2 951	+14,1	6 740	+12,5	1,9	2,3
Amerika	8 889	+11,5	32 713	+28,2	9,4	3,7
Kanada	963	-1,5	3 946	+1,3	1,1	4,1
USA	6 717	+12,2	22 746	+25,7	6,5	3,4
Mittelamerika und Karibik	379	+81,3	2 049	+169,3	0,6	5,4
Brasilien	505	+25,3	2 638	+62,3	0,8	5,2
Sonstige südamerikanische Länder	325	-16,9	1 334	+17,6	0,4	4,1
Australien, Neuseeland und Ozeanien	523	-3,7	1 639	+17,7	0,5	3,1
Ohne Angabe	8 470	-5,9	16 896	+2,2	4,9	2,0

Anmerkungen siehe Seite 66.

Noch: 3.4 Leistung der Beherbergungsstätten nach Reisegebieten und Herkunftsländern

Januar bis Juli 2004

Reisegebiet Herkunftsland (ständiger Wohnsitz)	Ankünfte		Übernachtungen			Mittlere Aufenthalts- dauer ³⁾
	aller Gäste	Verän- derung ¹⁾	aller Gäste	Verän- derung ¹⁾	Anteil ²⁾	
Münsterland	709 302	+1,7	1 559 257	-1,5	100	2,2
Bundesrepublik Deutschland	637 851	+1,4	1 404 833	-1,8	90,1	2,2
Ausland	71 451	+4,9	154 424	+1,6	9,9	2,2
Europa	60 625	+6,6	129 220	+1,6	83,7	2,1
EU-Länder	49 205	+6,8	97 703	-0,9	63,3	2,0
Belgien	3 399	+22,3	6 451	+16,4	4,2	1,9
Dänemark	5 875	-8,5	8 337	-9,3	5,4	1,4
Finnland	868	-17,8	1 283	-21,4	0,8	1,5
Frankreich	3 665	+2,2	6 881	+2,7	4,5	1,9
Griechenland	432	+27,1	872	+24,2	0,6	2,0
Vereinigtes Königreich	4 900	+7,9	9 711	+6,6	6,3	2,0
Republik Irland	237	+40,2	391	+15,3	0,3	1,6
Italien	2 044	-6,9	3 785	-16,4	2,5	1,9
Luxemburg	556	+7,8	1 107	-10,7	0,7	2,0
Niederlande	20 141	+17,7	46 059	+1,4	29,8	2,3
Österreich	2 158	-3,4	4 583	-18,6	3,0	2,1
Portugal	338	-12,2	747	-15,1	0,5	2,2
Schweden	3 212	-2,7	4 355	-5,7	2,8	1,4
Spanien	1 380	-2,6	3 141	+4,1	2,0	2,3
Baltische Staaten	600	-8,5	1 542	-19,7	1,0	2,6
Island	53	-29,3	106	-19,7	0,1	2,0
Norwegen	1 327	+12,1	2 449	+32,8	1,6	1,8
Polen	3 290	+13,6	12 910	+28,2	8,4	3,9
Russland	1 046	+7,1	3 579	+2,7	2,3	3,4
Schweiz	2 223	-0,7	3 861	-10,7	2,5	1,7
Tschechische Republik	719	-3,5	1 713	-7,1	1,1	2,4
Türkei	544	+35,3	1 255	+45,9	0,8	2,3
Ungarn	708	+31,1	1 726	+22,2	1,1	2,4
Sonstige europäische Länder	910	-18,3	2 376	-14,2	1,5	2,6
Afrika	285	-11,8	1 465	+20,5	0,9	5,1
Republik Südafrika	80	-47,4	196	-66,6	0,1	2,5
Sonstige afrikanische Länder	205	+19,9	1 269	+101,4	0,8	6,2
Asien	2 170	+12,9	6 124	+18,6	4,0	2,8
Arabische Golfstaaten	271	+3,0	670	+12,8	0,4	2,5
Volksrepublik China und Hongkong	474	+78,9	1 657	+137,4	1,1	3,5
Israel	206	+25,6	476	+30,1	0,3	2,3
Japan	631	+7,1	1 416	+4,7	0,9	2,2
Südkorea	136	-36,4	452	-16,1	0,3	3,3
Taiwan	42	+10,5	94	-33,3	0,1	2,2
Sonstige asiatische Länder	410	+5,4	1 359	-7,8	0,9	3,3
Amerika	3 921	+5,0	9 777	+1,6	6,3	2,5
Kanada	287	-32,6	694	-22,6	0,4	2,4
USA	3 250	+13,6	8 103	+4,4	5,2	2,5
Mittelamerika und Karibik	98	-29,0	193	-39,9	0,1	2,0
Brasilien	184	-12,4	472	+5,4	0,3	2,6
Sonstige südamerikanische Länder	102	+3,0	315	+55,9	0,2	3,1
Australien, Neuseeland und Ozeanien	260	-10,0	590	-15,7	0,4	2,3
Ohne Angabe	4 190	-15,5	7 248	-10,5	4,7	1,7

Anmerkungen siehe Seite 66.

Noch: 3.4 Leistung der Beherbergungsstätten nach Reisegebieten und Herkunftsländern

Januar bis Juli 2004

Reisegebiet Herkunftsland (ständiger Wohnsitz)	Ankünfte		Übernachtungen			Mittlere Aufenthalts- dauer ³⁾
	aller Gäste	Verän- derung ¹⁾	aller Gäste	Verän- derung ¹⁾	Anteil ²⁾	
Teutoburger Wald	954 022	+1,9	3 608 821	-1,6	100	3,8
Bundesrepublik Deutschland	856 363	+1,5	3 359 354	-2,0	93,1	3,9
Ausland	97 659	+5,5	249 467	+4,2	6,9	2,6
Europa	82 433	+10,5	212 731	+7,3	85,3	2,6
EU-Länder	62 720	+9,0	163 683	+8,8	65,6	2,6
Belgien	4 119	+8,0	8 723	+8,2	3,5	2,1
Dänemark	4 403	-7,7	11 776	+5,4	4,7	2,7
Finnland	1 020	-7,9	2 192	-8,4	0,9	2,1
Frankreich	6 316	+23,4	12 367	+28,8	5,0	2,0
Griechenland	657	+9,0	1 934	+28,5	0,8	2,9
Vereinigtes Königreich	10 750	+1,5	23 645	-0,2	9,5	2,2
Republik Irland	618	+22,1	1 320	+12,1	0,5	2,1
Italien	4 097	+7,3	8 793	+13,5	3,5	2,1
Luxemburg	452	+18,9	982	+41,1	0,4	2,2
Niederlande	20 642	+14,2	71 537	+8,1	28,7	3,5
Österreich	3 528	-3,6	8 424	+5,9	3,4	2,4
Portugal	795	+93,4	2 196	+75,1	0,9	2,8
Schweden	3 106	+25,3	4 711	+12,8	1,9	1,5
Spanien	2 217	+0,4	5 083	+3,9	2,0	2,3
Baltische Staaten	678	+13,9	2 040	-3,8	0,8	3,0
Island	109	+109,6	206	+89,0	0,1	1,9
Norwegen	1 131	+4,9	2 053	+6,9	0,8	1,8
Polen	4 979	+28,2	15 354	+25,2	6,2	3,1
Russland	3 391	+35,6	6 446	+7,4	2,6	1,9
Schweiz	3 452	-0,2	6 260	+5,2	2,5	1,8
Tschechische Republik	1 847	+34,5	4 406	-9,7	1,8	2,4
Türkei	859	-22,9	2 093	-25,0	0,8	2,4
Ungarn	1 088	+6,0	3 188	+13,5	1,3	2,9
Sonstige europäische Länder	2 179	+9,6	7 002	-20,9	2,8	3,2
Afrika	457	-37,6	1 262	-33,8	0,5	2,8
Republik Südafrika	228	-6,2	646	-28,4	0,3	2,8
Sonstige afrikanische Länder	229	-53,2	616	-38,6	0,2	2,7
Asien	4 929	-3,9	13 621	-5,3	5,5	2,8
Arabische Golfstaaten	334	+63,7	727	-12,6	0,3	2,2
Volksrepublik China und Hongkong	1 093	-13,9	3 593	-22,1	1,4	3,3
Israel	257	-23,3	808	-17,0	0,3	3,1
Japan	1 145	+8,4	3 462	+24,2	1,4	3,0
Südkorea	575	+38,6	1 247	+8,4	0,5	2,2
Taiwan	262	+5,6	727	+10,3	0,3	2,8
Sonstige asiatische Länder	1 263	-21,2	3 057	-9,2	1,2	2,4
Amerika	4 832	+7,5	13 410	+9,2	5,4	2,8
Kanada	583	+21,0	1 530	+9,8	0,6	2,6
USA	3 611	+4,8	9 522	+10,5	3,8	2,6
Mittelamerika und Karibik	164	+31,2	733	+33,5	0,3	4,5
Brasilien	280	+62,8	1 049	+14,8	0,4	3,7
Sonstige südamerikanische Länder	194	-28,1	576	-28,3	0,2	3,0
Australien, Neuseeland und Ozeanien	350	+28,2	812	+18,9	0,3	2,3
Ohne Angabe	4 658	-36,5	7 631	-36,4	3,1	1,6

Anmerkungen siehe Seite 66.

Noch: 3.4 Leistung der Beherbergungsstätten nach Reisegebieten und Herkunftsländern

Januar bis Juli 2004

Reisegebiet Herkunftsland (ständiger Wohnsitz)	Ankünfte		Übernachtungen			Mittlere Aufenthalts- dauer ³⁾
	aller Gäste	Verän- derung ¹⁾	aller Gäste	Verän- derung ¹⁾	Anteil ²⁾	
Sauerland	993 471	+0,5	3 465 916	-2,5	100	3,5
Bundesrepublik Deutschland	833 928	+0,4	2 893 766	-2,4	83,5	3,5
Ausland	159 543	+0,9	572 150	-2,9	16,5	3,6
Europa	152 417	+0,7	554 315	-3,0	96,9	3,6
EU-Länder	145 060	+0,5	523 461	-2,2	91,5	3,6
Belgien	12 315	+8,1	44 543	+4,8	7,8	3,6
Dänemark	1 742	+20,5	5 598	+30,8	1,0	3,2
Finnland	447	+19,8	808	+24,3	0,1	1,8
Frankreich	2 066	+3,6	4 513	-2,3	0,8	2,2
Griechenland	169	+10,5	427	+17,3	0,1	2,5
Vereinigtes Königreich	2 292	+2,9	5 274	-1,1	0,9	2,3
Republik Irland	186	-26,5	359	-45,8	0,1	1,9
Italien	1 642	+7,5	3 483	+6,4	0,6	2,1
Luxemburg	261	-69,6	656	-73,6	0,1	2,5
Niederlande	120 113	-0,1	448 772	-2,7	78,4	3,7
Österreich	1 774	+2,4	4 069	-6,2	0,7	2,3
Portugal	231	+7,9	554	-17,9	0,1	2,4
Schweden	983	+1,9	1 708	+0,4	0,3	1,7
Spanien	839	-13,9	2 697	-11,5	0,5	3,2
Baltische Staaten	250	-40,8	558	-41,8	0,1	2,2
Island	45	-41,6	100	-40,5	-	2,2
Norwegen	362	-6,0	724	-31,6	0,1	2,0
Polen	1 800	+4,7	10 841	-35,4	1,9	6,0
Russland	371	-0,8	1 348	+2,4	0,2	3,6
Schweiz	1 764	+8,7	5 436	+15,1	1,0	3,1
Tschechische Republik	1 536	+27,8	7 891	+78,1	1,4	5,1
Türkei	214	-13,0	821	-22,5	0,1	3,8
Ungarn	291	-22,6	1 104	-64,0	0,2	3,8
Sonstige europäische Länder	724	+12,6	2 031	-23,5	0,4	2,8
Afrika	124	+29,2	389	+16,8	0,1	3,1
Republik Südafrika	58	+23,4	210	+12,3	-	3,6
Sonstige afrikanische Länder	66	+34,7	179	+22,6	-	2,7
Asien	1 703	+28,7	4 639	+26,7	0,8	2,7
Arabische Golfstaaten	85	+30,8	211	+33,5	-	2,5
Volksrepublik China und Hongkong	465	-3,5	1 856	+20,4	0,3	4,0
Israel	67	-9,5	222	-8,6	-	3,3
Japan	492	+20,6	1 019	+11,1	0,2	2,1
Südkorea	114	+15,2	249	+59,6	-	2,2
Taiwan	106	+82,8	218	+61,5	-	2,1
Sonstige asiatische Länder	374	+173,0	864	+69,4	0,2	2,3
Amerika	2 335	+21,4	6 315	+20,4	1,1	2,7
Kanada	242	+21,6	780	+17,3	0,1	3,2
USA	1 340	+3,2	3 558	+6,5	0,6	2,7
Mittelamerika und Karibik	529	+132,0	1 150	+115,4	0,2	2,2
Brasilien	156	+52,9	553	+36,2	0,1	3,5
Sonstige südamerikanische Länder	68	-29,9	274	-9,0	-	4,0
Australien, Neuseeland und Ozeanien	117	+20,6	366	+41,3	0,1	3,1
Ohne Angabe	2 847	-16,2	6 126	-25,5	1,1	2,2

Anmerkungen siehe Seite 66.

Noch: 3.4 Leistung der Beherbergungsstätten nach Reisegebieten und Herkunftsländern

Januar bis Juli 2004

Reisegebiet Herkunftsland (ständiger Wohnsitz)	Ankünfte		Übernachtungen			Mittlere Aufenthalts- dauer ³⁾
	aller Gäste	Verän- derung ¹⁾	aller Gäste	Verän- derung ¹⁾	Anteil ²⁾	
Siegerland-Wittgenstein	122 638	-2,0	514 903	-8,0	100	4,2
Bundesrepublik Deutschland	108 247	-2,2	481 570	-8,5	93,5	4,4
Ausland	14 391	-0,3	33 333	+0,8	6,5	2,3
Europa	11 646	-1,5	23 891	+0,3	71,7	2,1
EU-Länder	8 946	+1,1	18 593	+2,8	55,8	2,1
Belgien	704	+8,1	1 334	+16,4	4,0	1,9
Dänemark	288	+5,1	418	-3,5	1,3	1,5
Finnland	146	+14,1	213	+22,4	0,6	1,5
Frankreich	769	-12,4	1 200	-24,6	3,6	1,6
Griechenland	64	+166,7	85	+97,7	0,3	1,3
Vereinigtes Königreich	880	+4,6	1 554	+16,1	4,7	1,8
Republik Irland	37	-50,7	98	-9,3	0,3	2,6
Italien	623	-1,0	1 003	+5,1	3,0	1,6
Luxemburg	59	-19,2	79	-38,8	0,2	1,3
Niederlande	4 081	-2,7	10 237	-2,0	30,7	2,5
Österreich	567	+15,2	1 166	+63,3	3,5	2,1
Portugal	43	+38,7	72	+63,6	0,2	1,7
Schweden	316	-	544	-16,7	1,6	1,7
Spanien	369	+50,6	590	+85,5	1,8	1,6
Baltische Staaten	32	-63,6	46	-63,5	0,1	1,4
Island	7	+16,7	13	+30,0	-	1,9
Norwegen	75	-21,1	119	-32,8	0,4	1,6
Polen	805	+14,2	1 635	+21,3	4,9	2,0
Russland	332	+5,1	778	+7,9	2,3	2,3
Schweiz	522	-20,9	822	-10,4	2,5	1,6
Tschechische Republik	348	-11,2	860	+5,9	2,6	2,5
Türkei	95	-37,9	178	-27,0	0,5	1,9
Ungarn	214	-30,3	387	-54,9	1,2	1,8
Sonstige europäische Länder	270	+6,3	460	-10,7	1,4	1,7
Afrika	88	+57,1	311	+125,4	0,9	3,5
Republik Südafrika	22	+46,7	41	+78,3	0,1	1,9
Sonstige afrikanische Länder	66	+61,0	270	+134,8	0,8	4,1
Asien	1 480	+9,8	6 445	-2,8	19,3	4,4
Arabische Golfstaaten	70	-60,5	350	+23,2	1,1	5,0
Volksrepublik China und Hongkong	814	+45,1	4 770	-8,5	14,3	5,9
Israel	111	+24,7	250	+79,9	0,8	2,3
Japan	185	-11,5	385	+1,0	1,2	2,1
Südkorea	146	+82,5	340	+139,4	1,0	2,3
Taiwan	47	+74,1	108	+47,9	0,3	2,3
Sonstige asiatische Länder	107	-47,8	242	-40,0	0,7	2,3
Amerika	765	-9,8	1 794	-6,4	5,4	2,3
Kanada	86	-27,7	372	+136,9	1,1	4,3
USA	580	-4,3	1 237	-17,0	3,7	2,1
Mittelamerika und Karibik	5	-66,7	9	-80,9	-	1,8
Brasilien	56	-37,1	101	-49,2	0,3	1,8
Sonstige südamerikanische Länder	38	+100,0	75	+240,9	0,2	2,0
Australien, Neuseeland und Ozeanien	67	+81,1	111	+82,0	0,3	1,7
Ohne Angabe	345	+7,1	781	+51,9	2,3	2,3

Anmerkungen siehe Seite 66.

Noch: 3.4 Leistung der Beherbergungsstätten nach Reisegebieten und Herkunftsländern

Januar bis Juli 2004

Reisegebiet Herkunftsland (ständiger Wohnsitz)	Ankünfte		Übernachtungen			Mittlere Aufenthalts- dauer ³⁾
	aller Gäste	Verän- derung ¹⁾	aller Gäste	Verän- derung ¹⁾	Anteil ²⁾	
Bergisches Land	763 301	+8,4	1 733 507	+5,4	100	2,3
Bundesrepublik Deutschland	643 308	+8,0	1 466 231	+3,8	84,6	2,3
Ausland	119 993	+10,5	267 276	+15,3	15,4	2,2
Europa	91 434	+7,6	187 976	+11,3	70,3	2,1
EU-Länder	70 974	+6,8	139 890	+12,1	52,3	2,0
Belgien	5 405	-1,5	10 568	+7,9	4,0	2,0
Dänemark	3 924	-1,2	6 575	+6,3	2,5	1,7
Finnland	1 408	+14,4	2 498	+5,0	0,9	1,8
Frankreich	11 449	+0,4	21 216	+5,2	7,9	1,9
Griechenland	896	-1,5	2 690	+43,3	1,0	3,0
Vereinigtes Königreich	12 936	+4,0	26 853	+8,5	10,0	2,1
Republik Irland	507	-5,6	1 749	-10,9	0,7	3,4
Italien	6 885	+8,3	15 905	+16,9	6,0	2,3
Luxemburg	647	-15,6	1 249	-11,0	0,5	1,9
Niederlande	11 613	+16,6	21 379	+20,1	8,0	1,8
Österreich	4 556	-3,5	10 013	+9,8	3,7	2,2
Portugal	777	+21,6	1 612	+21,5	0,6	2,1
Schweden	5 212	+14,6	7 599	+1,9	2,8	1,5
Spanien	4 759	+36,7	9 984	+42,3	3,7	2,1
Baltische Staaten	945	-38,6	2 131	-40,1	0,8	2,3
Island	150	-17,1	320	-15,1	0,1	2,1
Norwegen	1 166	-1,3	1 945	+5,5	0,7	1,7
Polen	3 709	+12,0	8 550	+14,2	3,2	2,3
Russland	1 778	+1,8	5 639	+17,5	2,1	3,2
Schweiz	5 175	+20,9	10 974	+26,5	4,1	2,1
Tschechische Republik	2 570	+7,4	5 787	-8,1	2,2	2,3
Türkei	1 584	+43,2	4 594	+57,5	1,7	2,9
Ungarn	1 075	+11,5	2 593	-3,4	1,0	2,4
Sonstige europäische Länder	2 308	+25,4	5 553	+3,2	2,1	2,4
Afrika	1 122	-23,5	3 415	-18,1	1,3	3,0
Republik Südafrika	329	+12,7	908	+19,2	0,3	2,8
Sonstige afrikanische Länder	793	-32,5	2 507	-26,4	0,9	3,2
Asien	7 749	+30,0	25 996	+40,7	9,7	3,4
Arabische Golfstaaten	621	+112,7	2 368	+205,2	0,9	3,8
Volksrepublik China und Hongkong	2 351	+51,6	7 671	+43,7	2,9	3,3
Israel	596	+16,6	1 561	+45,9	0,6	2,6
Japan	1 987	+34,3	6 839	+70,7	2,6	3,4
Südkorea	359	+2,9	791	-14,1	0,3	2,2
Taiwan	325	+28,5	874	+19,1	0,3	2,7
Sonstige asiatische Länder	1 510	-1,1	5 892	+4,8	2,2	3,9
Amerika	9 825	+19,9	30 534	+27,1	11,4	3,1
Kanada	678	-13,3	2 043	+19,2	0,8	3,0
USA	7 780	+21,6	23 963	+26,4	9,0	3,1
Mittelamerika und Karibik	322	-7,5	1 096	-14,4	0,4	3,4
Brasilien	680	+108,6	2 019	+96,6	0,8	3,0
Sonstige südamerikanische Länder	365	+7,7	1 413	+36,1	0,5	3,9
Australien, Neuseeland und Ozeanien	582	+15,7	1 433	+38,3	0,5	2,5
Ohne Angabe	9 281	+23,9	17 922	+17,3	6,7	1,9

Anmerkungen siehe Seite 66.

Noch: 3.4 Leistung der Beherbergungsstätten nach Reisegebieten und Herkunftsländern

Januar bis Juli 2004

Reisegebiet Herkunftsland (ständiger Wohnsitz)	Ankünfte		Übernachtungen			Mittlere Aufenthalts- dauer ³⁾
	aller Gäste	Verän- derung ¹⁾	aller Gäste	Verän- derung ¹⁾	Anteil ²⁾	
Bonn und Rhein-Sieg-Kreis	595 265	+8,1	1 234 961	+5,3	100	2,1
Bundesrepublik Deutschland	510 806	+8,2	1 038 089	+5,5	84,1	2,0
Ausland	84 459	+7,3	196 872	+4,2	15,9	2,3
Europa	62 095	+8,5	128 131	+3,1	65,1	2,1
EU-Länder	47 576	+12,2	93 355	+4,9	47,4	2,0
Belgien	6 410	+9,2	13 282	+2,7	6,7	2,1
Dänemark	1 130	+1,0	2 397	+6,3	1,2	2,1
Finnland	653	+25,3	1 296	+12,9	0,7	2,0
Frankreich	6 005	+13,4	11 562	+10,1	5,9	1,9
Griechenland	563	+38,3	1 385	+11,5	0,7	2,5
Vereinigtes Königreich	11 222	+15,4	21 415	+10,0	10,9	1,9
Republik Irland	458	+48,7	1 374	+82,0	0,7	3,0
Italien	4 450	+17,2	8 832	-1,9	4,5	2,0
Luxemburg	688	+46,1	1 241	+47,7	0,6	1,8
Niederlande	7 705	-0,9	13 776	-8,4	7,0	1,8
Österreich	3 711	+6,9	7 806	+6,0	4,0	2,1
Portugal	458	+74,8	945	+0,2	0,5	2,1
Schweden	1 378	+2,1	2 698	-0,7	1,4	2,0
Spanien	2 745	+34,2	5 346	+12,0	2,7	1,9
Baltische Staaten	652	-39,6	1 902	-36,3	1,0	2,9
Island	122	+22,0	393	+24,0	0,2	3,2
Norwegen	805	+7,9	1 674	+10,9	0,9	2,1
Polen	1 360	-1,7	3 605	+2,4	1,8	2,7
Russland	2 029	-29,7	5 531	-32,4	2,8	2,7
Schweiz	3 922	+11,1	7 448	+8,5	3,8	1,9
Tschechische Republik	1 363	+38,9	2 894	+20,5	1,5	2,1
Türkei	1 231	+11,4	3 410	+32,8	1,7	2,8
Ungarn	921	-6,2	2 264	+7,7	1,1	2,5
Sonstige europäische Länder	2 114	+5,2	5 655	+16,2	2,9	2,7
Afrika	1 508	+1,6	5 798	+3,9	2,9	3,8
Republik Südafrika	231	-11,5	797	+5,3	0,4	3,5
Sonstige afrikanische Länder	1 277	+4,4	5 001	+3,7	2,5	3,9
Asien	8 915	+16,8	28 828	+13,2	14,6	3,2
Arabische Golfstaaten	1 125	-9,2	6 794	+1,3	3,5	6,0
Volksrepublik China und Hongkong	2 357	+90,4	6 759	+76,2	3,4	2,9
Israel	521	-15,7	1 220	-18,3	0,6	2,3
Japan	1 934	+10,9	5 124	-2,8	2,6	2,6
Südkorea	537	+159,4	1 184	+150,8	0,6	2,2
Taiwan	220	-9,1	654	+16,8	0,3	3,0
Sonstige asiatische Länder	2 221	-5,4	7 093	-0,5	3,6	3,2
Amerika	8 737	+17,6	26 388	+24,7	13,4	3,0
Kanada	816	+11,3	2 568	+3,0	1,3	3,1
USA	6 283	+23,3	18 262	+24,1	9,3	2,9
Mittelamerika und Karibik	345	-26,4	1 335	+29,7	0,7	3,9
Brasilien	385	+42,6	1 060	+31,5	0,5	2,8
Sonstige südamerikanische Länder	908	+5,2	3 163	+49,6	1,6	3,5
Australien, Neuseeland und Ozeanien	476	-24,0	1 620	-28,3	0,8	3,4
Ohne Angabe	2 728	-36,6	6 107	-39,5	3,1	2,2

Anmerkungen siehe Seite 66.

Noch: 3.4 Leistung der Beherbergungsstätten nach Reisegebieten und Herkunftsländern

Januar bis Juli 2004

Reisegebiet Herkunftsland (ständiger Wohnsitz)	Ankünfte		Übernachtungen			Mittlere Aufenthalts- dauer ³⁾
	aller Gäste	Verän- derung ¹⁾	aller Gäste	Verän- derung ¹⁾	Anteil ²⁾	
Köln	1 149 457	+11,5	2 095 784	+8,8	100	1,8
Bundesrepublik Deutschland	822 483	+13,6	1 415 602	+10,6	67,5	1,7
Ausland	326 974	+6,5	680 182	+5,3	32,5	2,1
Europa	237 126	+3,6	468 331	+0,3	68,9	2,0
EU-Länder	192 237	+3,6	368 413	-0,7	54,2	1,9
Belgien	15 108	+12,9	24 725	+7,6	3,6	1,6
Dänemark	4 690	-9,5	9 881	-9,0	1,5	2,1
Finnland	2 842	+12,1	5 917	-6,8	0,9	2,1
Frankreich	18 137	-3,3	34 036	-7,8	5,0	1,9
Griechenland	2 945	+11,9	8 086	+15,2	1,2	2,7
Vereinigtes Königreich	61 076	+3,8	108 380	+4,4	15,9	1,8
Republik Irland	2 012	+12,0	4 329	+10,6	0,6	2,2
Italien	21 481	-4,7	50 754	-11,3	7,5	2,4
Luxemburg	2 831	+24,9	4 332	+19,5	0,6	1,5
Niederlande	28 171	+11,0	50 750	+3,2	7,5	1,8
Österreich	10 315	+0,2	19 934	-6,9	2,9	1,9
Portugal	2 204	-7,5	5 085	+1,2	0,7	2,3
Schweden	5 249	-9,6	10 534	-12,4	1,5	2,0
Spanien	15 176	+10,8	31 670	+3,1	4,7	2,1
Baltische Staaten	858	-21,0	2 265	-21,7	0,3	2,6
Island	715	-24,5	1 841	-20,3	0,3	2,6
Norwegen	2 882	-4,9	5 658	-6,7	0,8	2,0
Polen	3 273	-	7 380	+7,0	1,1	2,3
Russland	5 127	+2,8	14 827	+12,0	2,2	2,9
Schweiz	16 816	+3,4	32 483	+5,6	4,8	1,9
Tschechische Republik	2 546	-10,1	4 690	-19,1	0,7	1,8
Türkei	4 494	+0,2	11 889	+7,0	1,7	2,6
Ungarn	1 539	-18,4	3 435	-14,6	0,5	2,2
Sonstige europäische Länder	6 639	+40,7	15 450	+22,4	2,3	2,3
Afrika	4 223	+23,8	11 712	+15,0	1,7	2,8
Republik Südafrika	914	+28,7	2 239	+28,6	0,3	2,4
Sonstige afrikanische Länder	3 309	+22,5	9 473	+12,3	1,4	2,9
Asien	30 055	+14,2	73 591	+14,3	10,8	2,4
Arabische Golfstaaten	1 863	-13,2	7 681	+7,6	1,1	4,1
Volksrepublik China und Hongkong	9 102	+99,1	18 009	+84,7	2,6	2,0
Israel	1 742	-16,6	4 987	-11,8	0,7	2,9
Japan	8 224	-4,9	17 006	-7,9	2,5	2,1
Südkorea	1 290	+1,6	2 410	-7,9	0,4	1,9
Taiwan	2 021	+21,0	6 305	+13,3	0,9	3,1
Sonstige asiatische Länder	5 813	-1,8	17 193	+13,1	2,5	3,0
Amerika	38 475	+2,2	94 938	+14,9	14,0	2,5
Kanada	3 230	-15,1	7 489	-23,9	1,1	2,3
USA	30 275	+5,2	73 529	+22,1	10,8	2,4
Mittelamerika und Karibik	1 450	-6,0	3 497	-1,4	0,5	2,4
Brasilien	1 643	+2,8	5 171	+29,6	0,8	3,1
Sonstige südamerikanische Länder	1 877	-1,4	5 252	+4,7	0,8	2,8
Australien, Neuseeland und Ozeanien	3 246	+6,5	7 259	+5,3	1,1	2,2
Ohne Angabe	13 849	+79,7	24 351	+61,6	3,6	1,8

Anmerkungen siehe Seite 66.

Noch: 3.4 Leistung der Beherbergungsstätten nach Reisegebieten und Herkunftsländern

Januar bis Juli 2004

Reisegebiet Herkunftsland (ständiger Wohnsitz)	Ankünfte		Übernachtungen			Mittlere Aufenthalts- dauer ³⁾
	aller Gäste	Verän- derung ¹⁾	aller Gäste	Verän- derung ¹⁾	Anteil ²⁾	
Düsseldorf	801 606	+13,1	1 447 164	+12,9	100	1,8
Bundesrepublik Deutschland	504 762	+11,3	848 684	+9,1	58,6	1,7
Ausland	296 844	+16,4	598 480	+18,8	41,4	2,0
Europa	209 183	+17,5	398 171	+18,3	66,5	1,9
EU-Länder	165 421	+16,1	302 284	+16,2	50,5	1,8
Belgien	6 804	+14,5	11 371	+20,8	1,9	1,7
Dänemark	3 157	+17,2	5 740	+13,3	1,0	1,8
Finnland	6 669	+49,6	12 481	+48,2	2,1	1,9
Frankreich	16 237	+17,8	28 694	+15,5	4,8	1,8
Griechenland	4 275	+10,2	10 105	+9,9	1,7	2,4
Vereinigtes Königreich	41 236	+9,7	68 424	+10,6	11,4	1,7
Republik Irland	2 545	+4,5	4 975	-7,1	0,8	2,0
Italien	19 791	+14,3	42 351	+16,2	7,1	2,1
Luxemburg	1 580	+0,5	2 379	-1,0	0,4	1,5
Niederlande	23 507	+21,7	41 165	+25,1	6,9	1,8
Österreich	10 184	+16,5	19 942	+8,4	3,3	2,0
Portugal	2 915	+43,7	6 464	+54,4	1,1	2,2
Schweden	8 898	+54,0	15 044	+43,7	2,5	1,7
Spanien	17 623	+3,8	33 149	+6,3	5,5	1,9
Baltische Staaten	1 004	+27,6	2 572	+44,6	0,4	2,6
Island	317	+3,3	750	+4,9	0,1	2,4
Norwegen	2 799	+11,2	5 577	+16,2	0,9	2,0
Polen	2 871	+33,3	5 989	+28,9	1,0	2,1
Russland	6 470	+38,9	16 359	+29,8	2,7	2,5
Schweiz	15 117	+29,2	29 149	+42,0	4,9	1,9
Tschechische Republik	1 821	+12,2	4 671	+29,2	0,8	2,6
Türkei	5 405	+19,7	11 960	+11,3	2,0	2,2
Ungarn	1 790	+56,7	3 826	+42,3	0,6	2,1
Sonstige europäische Länder	6 168	+0,6	15 034	+5,3	2,5	2,4
Afrika	3 363	+28,2	8 759	+29,6	1,5	2,6
Republik Südafrika	1 211	+91,6	3 083	+88,9	0,5	2,5
Sonstige afrikanische Länder	2 152	+8,1	5 676	+10,8	0,9	2,6
Asien	43 054	+7,3	103 159	+14,6	17,2	2,4
Arabische Golfstaaten	7 990	+28,8	16 935	+37,3	2,8	2,1
Volksrepublik China und Hongkong	5 758	+61,4	13 330	+30,5	2,2	2,3
Israel	1 887	-36,8	5 182	-19,6	0,9	2,7
Japan	18 988	-6,7	45 342	+4,0	7,6	2,4
Südkorea	1 633	+45,5	3 519	+31,5	0,6	2,2
Taiwan	961	+22,1	2 839	+35,5	0,5	3,0
Sonstige asiatische Länder	5 837	+13,8	16 012	+26,7	2,7	2,7
Amerika	27 467	+22,0	63 389	+26,8	10,6	2,3
Kanada	2 233	+18,7	6 143	+20,1	1,0	2,8
USA	20 787	+19,1	44 790	+21,2	7,5	2,2
Mittelamerika und Karibik	1 233	+21,6	2 843	+19,0	0,5	2,3
Brasilien	1 403	+42,3	4 458	+54,4	0,7	3,2
Sonstige südamerikanische Länder	1 811	+53,1	5 155	+95,6	0,9	2,8
Australien, Neuseeland und Ozeanien	2 435	+40,4	6 516	+66,9	1,1	2,7
Ohne Angabe	11 342	+13,5	18 486	+11,5	3,1	1,6

Anmerkungen siehe Seite 66.

Noch: 3.4 Leistung der Beherbergungsstätten nach Reisegebieten und Herkunftsländern

Januar bis Juli 2004

Reisegebiet Herkunftsland (ständiger Wohnsitz)	Ankünfte		Übernachtungen			Mittlere Aufenthalts- dauer ³⁾
	aller Gäste	Verän- derung ¹⁾	aller Gäste	Verän- derung ¹⁾	Anteil ²⁾	
Ruhrgebiet	1 220 704	+5,4	2 415 663	+6,4	100	2,0
Bundesrepublik Deutschland	1 041 977	+4,3	2 031 680	+4,7	84,1	1,9
Ausland	178 727	+12,2	383 983	+16,4	15,9	2,1
Europa	148 425	+11,4	298 665	+12,7	77,8	2,0
EU-Länder	107 436	+11,8	211 368	+14,3	55,0	2,0
Belgien	7 626	+13,0	13 647	-2,5	3,6	1,8
Dänemark	5 335	+15,9	9 437	+15,1	2,5	1,8
Finnland	2 646	+5,0	4 764	-6,1	1,2	1,8
Frankreich	13 152	+31,1	24 240	+40,6	6,3	1,8
Griechenland	1 746	-0,7	4 532	+21,0	1,2	2,6
Vereinigtes Königreich	17 380	+13,2	36 509	+16,1	9,5	2,1
Republik Irland	998	+59,9	1 887	+35,6	0,5	1,9
Italien	9 105	+9,3	20 916	+11,6	5,4	2,3
Luxemburg	1 381	+1,2	2 221	+7,6	0,6	1,6
Niederlande	20 853	-0,4	38 023	+3,8	9,9	1,8
Österreich	8 608	+0,6	21 161	+4,0	5,5	2,5
Portugal	2 032	+92,6	4 018	+86,3	1,0	2,0
Schweden	11 326	+19,3	15 782	+17,5	4,1	1,4
Spanien	5 248	+11,8	14 231	+36,3	3,7	2,7
Baltische Staaten	1 702	-0,5	3 660	+11,6	1,0	2,2
Island	199	+22,1	631	+65,2	0,2	3,2
Norwegen	1 993	-9,0	3 451	-6,9	0,9	1,7
Polen	7 421	+16,0	14 950	+0,6	3,9	2,0
Russland	4 196	-9,6	11 462	-5,5	3,0	2,7
Schweiz	9 797	+15,1	19 390	+23,2	5,0	2,0
Tschechische Republik	2 560	-21,3	5 101	-28,9	1,3	2,0
Türkei	4 083	+2,4	7 702	-2,3	2,0	1,9
Ungarn	2 282	+52,5	4 964	+56,9	1,3	2,2
Sonstige europäische Länder	6 756	+38,7	15 986	+35,3	4,2	2,4
Afrika	1 853	+10,4	5 493	+30,1	1,4	3,0
Republik Südafrika	572	+58,4	1 556	+81,4	0,4	2,7
Sonstige afrikanische Länder	1 281	-2,8	3 937	+17,1	1,0	3,1
Asien	10 791	+35,8	34 314	+50,6	8,9	3,2
Arabische Golfstaaten	1 441	+61,7	3 622	+28,9	0,9	2,5
Volksrepublik China und Hongkong	2 514	+67,7	9 511	+81,8	2,5	3,8
Israel	588	-8,0	1 915	-13,3	0,5	3,3
Japan	2 578	+32,7	6 361	+43,7	1,7	2,5
Südkorea	458	+8,0	1 862	+44,3	0,5	4,1
Taiwan	314	+4,3	1 078	+41,8	0,3	3,4
Sonstige asiatische Länder	2 898	+29,0	9 965	+64,4	2,6	3,4
Amerika	12 336	+22,8	36 095	+37,3	9,4	2,9
Kanada	1 217	+78,7	3 870	+117,2	1,0	3,2
USA	9 210	+19,0	25 133	+22,9	6,5	2,7
Mittelamerika und Karibik	356	-29,4	1 019	+4,5	0,3	2,9
Brasilien	881	+55,4	3 606	+107,1	0,9	4,1
Sonstige südamerikanische Länder	672	+21,1	2 467	+82,9	0,6	3,7
Australien, Neuseeland und Ozeanien	798	+6,7	2 032	+17,4	0,5	2,5
Ohne Angabe	4 524	-19,9	7 384	-25,5	1,9	1,6

Anmerkungen siehe Seite 66.

Noch: 3.4 Leistung der Beherbergungsstätten nach Reisegebieten und Herkunftsländern

Januar bis Juli 2004

Reisegebiet Herkunftsland (ständiger Wohnsitz)	Ankünfte		Übernachtungen			Mittlere Aufenthalts- dauer ³⁾
	aller Gäste	Verän- derung ¹⁾	aller Gäste	Verän- derung ¹⁾	Anteil ²⁾	
Nordrhein-Westfalen	8 857 958	+6,2	21 538 361	+3,3	100	2,4
Bundesrepublik Deutschland	7 225 076	+5,6	17 761 967	+2,2	82,5	2,5
Ausland	1 632 882	+9,0	3 776 394	+8,7	17,5	2,3
Europa	1 280 286	+8,1	2 885 694	+6,1	76,4	2,3
EU-Länder	1 032 118	+7,7	2 302 972	+5,6	61,0	2,2
Belgien	86 092	+9,2	189 843	+6,3	5,0	2,2
Dänemark	38 120	+4,6	74 451	+8,7	2,0	2,0
Finnland	19 007	+23,0	35 871	+13,9	0,9	1,9
Frankreich	96 613	+10,1	181 742	+11,6	4,8	1,9
Griechenland	13 365	+12,3	34 557	+19,6	0,9	2,6
Vereinigtes Königreich	191 002	+6,5	364 803	+7,0	9,7	1,9
Republik Irland	8 572	+13,9	18 678	+6,5	0,5	2,2
Italien	80 345	+5,4	179 531	+4,6	4,8	2,2
Luxemburg	10 371	+7,6	17 613	+2,0	0,5	1,7
Niederlande	323 079	+5,7	871 991	+1,7	23,1	2,7
Österreich	53 471	+3,3	117 094	+3,0	3,1	2,2
Portugal	10 909	+33,8	24 285	+21,8	0,6	2,2
Schweden	45 196	+15,6	72 449	+10,1	1,9	1,6
Spanien	55 976	+11,2	120 064	+13,2	3,2	2,1
Baltische Staaten	8 501	-9,2	21 267	-6,6	0,6	2,5
Island	1 900	-8,0	4 899	+0,9	0,1	2,6
Norwegen	14 475	-0,1	27 856	+2,6	0,7	1,9
Polen	35 971	+9,4	95 889	+2,0	2,5	2,7
Russland	28 804	+8,2	77 789	+7,2	2,1	2,7
Schweiz	67 834	+11,3	133 279	+16,3	3,5	2,0
Tschechische Republik	18 899	+6,9	47 053	+6,7	1,2	2,5
Türkei	23 336	+9,2	54 400	+11,5	1,4	2,3
Ungarn	11 524	+11,0	27 376	+1,1	0,7	2,4
Sonstige europäische Länder	36 924	+20,3	92 914	+13,1	2,5	2,5
Afrika	18 025	+11,3	51 426	+14,7	1,4	2,9
Republik Südafrika	4 262	+34,1	11 538	+26,7	0,3	2,7
Sonstige afrikanische Länder	13 763	+5,7	39 888	+11,6	1,1	2,9
Asien	135 342	+18,3	362 103	+21,8	9,6	2,7
Arabische Golfstaaten	16 946	+21,9	49 965	+25,8	1,3	2,9
Volksrepublik China und Hongkong	28 194	+60,3	79 423	+43,3	2,1	2,8
Israel	7 193	-15,0	20 709	-4,2	0,5	2,9
Japan	39 295	+1,6	96 759	+10,7	2,6	2,5
Südkorea	6 207	+24,6	14 843	+19,9	0,4	2,4
Taiwan	5 020	+23,5	15 357	+22,4	0,4	3,1
Sonstige asiatische Länder	32 487	+21,6	85 047	+24,8	2,3	2,6
Amerika	124 649	+12,9	334 742	+22,3	8,9	2,7
Kanada	10 961	+3,6	31 057	+3,9	0,8	2,8
USA	94 747	+13,5	244 101	+21,7	6,5	2,6
Mittelamerika und Karibik	5 222	+7,2	14 898	+24,2	0,4	2,9
Brasilien	6 538	+31,2	22 275	+50,4	0,6	3,4
Sonstige südamerikanische Länder	7 181	+10,3	22 411	+36,7	0,6	3,1
Australien, Neuseeland und Ozeanien	9 177	+10,7	23 318	+17,1	0,6	2,5
Ohne Angabe	65 403	+2,3	119 111	+0,1	3,2	1,8

Anmerkungen siehe Seite 66.

4. Leistung der Campingplätze nach Herkunftsländern

Juli 2004

Herkunftsland (ständiger Wohnsitz)	Ankünfte		Übernachtungen			Mittlere Aufenthaltsdauer ³⁾
	aller Gäste	Veränderung ¹⁾	aller Gäste	Veränderung ¹⁾	Anteil ²⁾	
Nordrhein-Westfalen	84 346	+15,2	241 693	+15,2	100	2,9
Bundesrepublik Deutschland	64 486	+18,1	175 375	+25,0	72,6	2,7
Ausland	19 860	+6,6	66 318	-4,5	27,4	3,3
Europa	19 662	+6,7	65 973	-4,4	99,5	3,4
EU-Länder	18 895	+7,1	64 568	-3,1	97,4	3,4
Belgien	626	-15,2	1 501	-20,6	2,3	2,4
Dänemark	1 095	-23,8	3 352	+10,9	5,1	3,1
Finnland	195	-16,3	310	-31,1	0,5	1,6
Frankreich	509	+6,7	1 012	+3,9	1,5	2,0
Griechenland	2	-50,0	2	-90,0	-	1,0
Vereinigtes Königreich	737	+5,4	1 579	+19,3	2,4	2,1
Republik Irland	55	-3,5	91	-52,4	0,1	1,7
Italien	337	-6,9	531	+2,7	0,8	1,6
Luxemburg	19	-17,4	36	-30,8	0,1	1,9
Niederlande	14 439	+13,5	54 685	-3,4	82,5	3,8
Österreich	160	-17,9	343	+6,5	0,5	2,1
Portugal	60	+1,7	90	+2,3	0,1	1,5
Schweden	452	+16,2	691	-3,2	1,0	1,5
Spanien	209	-16,7	345	-24,3	0,5	1,7
Baltische Staaten	35	-32,7	43	-91,8	0,1	1,2
Island	9	-	9	-35,7	-	1,0
Norwegen	224	+6,2	361	-4,2	0,5	1,6
Polen	75	-25,7	217	-61,8	0,3	2,9
Russland	47	+370,0	96	+300,0	0,1	2,0
Schweiz	286	-1,7	559	+9,4	0,8	2,0
Tschechische Republik	57	+90,0	69	+6,2	0,1	1,2
Türkei	-	-	-	-	-	-
Ungarn	12	-63,6	26	-59,4	-	2,2
Sonstige europäische Länder	22	-43,6	25	-88,6	-	1,1
Afrika	10	-37,5	18	-47,1	-	1,8
Republik Südafrika	10	-9,1	18	+5,9	-	1,8
Sonstige afrikanische Länder	-	-	-	-	-	-
Asien	25	-40,5	32	-60,5	-	1,3
Arabische Golfstaaten	-	-	-	-	-	-
Volksrepublik China und Hongkong	-	-	-	-	-	-
Israel	8	+14,3	8	-42,9	-	1,0
Japan	1	-	2	-	-	2,0
Südkorea	13	-40,9	13	-53,6	-	1,0
Taiwan	3	-	9	-	-	3,0
Sonstige asiatische Länder	-	-	-	-	-	-
Amerika	79	+3,9	161	+0,6	0,2	2,0
Kanada	29	+45,0	72	+28,6	0,1	2,5
USA	42	-16,0	77	-17,2	0,1	1,8
Mittelamerika und Karibik	-	-	-	-	-	-
Brasilien	2	-	4	-	-	2,0
Sonstige südamerikanische Länder	6	+200,0	8	+14,3	-	1,3
Australien, Neuseeland und Ozeanien	74	+17,5	122	+18,4	0,2	1,6
Ohne Angabe	10	-37,5	12	-74,5	-	1,2

1) Veränderung gegenüber dem Vorjahresmonat in % – 2) Bei Übernachtungen von Gästen aus der Bundesrepublik Deutschland und dem Ausland: Anteil an allen Übernachtungen im Bundesgebiet; sonst: Anteil an allen Übernachtungen am Ausland zusammen. – 3) mittlere Aufenthaltsdauer in Tagen = Übernachtungen / Ankünfte

Noch: 4. Leistung der Campingplätze nach Herkunftsländern

Januar bis Juli 2004

Herkunftsland (ständiger Wohnsitz)	Ankünfte		Übernachtungen			Mittlere Aufenthaltsdauer ³⁾
	aller Gäste	Veränderung ¹⁾	aller Gäste	Veränderung ¹⁾	Anteil ²⁾	
Nordrhein-Westfalen	246 298	+21,0	682 004	+16,5	100	2,8
Bundesrepublik Deutschland	207 321	+25,0	556 415	+22,0	81,6	2,7
Ausland	38 977	+3,5	125 589	-2,8	18,4	3,2
Europa	38 586	+3,9	124 870	-2,4	99,4	3,2
EU-Länder	37 221	+4,5	122 211	-1,2	97,3	3,3
Belgien	1 627	-9,9	4 817	-8,1	3,8	3,0
Dänemark	1 695	-21,3	4 675	+8,8	3,7	2,8
Finnland	418	-16,7	648	-26,4	0,5	1,6
Frankreich	790	+6,6	1 897	+17,9	1,5	2,4
Griechenland	19	+72,7	29	-31,0	-	1,5
Vereinigtes Königreich	1 761	+6,4	4 056	-1,2	3,2	2,3
Republik Irland	226	+75,2	735	+92,4	0,6	3,3
Italien	452	-13,6	735	-7,2	0,6	1,6
Luxemburg	82	-86,2	196	-87,5	0,2	2,4
Niederlande	28 775	+10,1	101 985	-0,3	81,2	3,5
Österreich	288	+2,9	660	+18,5	0,5	2,3
Portugal	79	-4,8	138	+7,8	0,1	1,7
Schweden	726	+1,8	1 143	-7,1	0,9	1,6
Spanien	283	-7,5	497	-17,3	0,4	1,8
Baltische Staaten	91	-45,2	150	-82,5	0,1	1,6
Island	25	+19,0	46	+21,1	-	1,8
Norwegen	365	-4,5	582	-26,7	0,5	1,6
Polen	147	-36,4	387	-59,4	0,3	2,6
Russland	56	+229,4	105	+238,7	0,1	1,9
Schweiz	558	+11,8	1 192	+24,0	0,9	2,1
Tschechische Republik	76	+13,4	121	-9,0	0,1	1,6
Türkei	-	-	-	-	-	-
Ungarn	18	-63,3	32	-69,8	-	1,8
Sonstige europäische Länder	29	-54,7	44	-84,7	-	1,5
Afrika	18	-33,3	28	-42,9	-	1,6
Republik Südafrika	18	+5,9	28	+3,7	-	1,6
Sonstige afrikanische Länder	-	-	-	-	-	-
Asien	72	-6,5	92	-45,6	0,1	1,3
Arabische Golfstaaten	3	-66,7	3	-88,9	-	1,0
Volksrepublik China und Hongkong	9	-57,1	13	-78,0	-	1,4
Israel	14	-17,6	14	-61,1	-	1,0
Japan	5	-16,7	6	-64,7	-	1,2
Südkorea	17	-29,2	17	-43,3	-	1,0
Taiwan	3	-	9	-	-	3,0
Sonstige asiatische Länder	21	-	30	-	-	1,4
Amerika	151	-22,6	280	-29,6	0,2	1,9
Kanada	40	-7,0	87	+10,1	0,1	2,2
USA	95	-30,1	169	-41,5	0,1	1,8
Mittelamerika und Karibik	-	-	-	-	-	-
Brasilien	4	-20,0	10	-28,6	-	2,5
Sonstige südamerikanische Länder	12	+71,4	14	+16,7	-	1,2
Australien, Neuseeland und Ozeanien	138	+13,1	305	+61,4	0,2	2,2
Ohne Angabe	12	-90,1	14	-96,6	-	1,2

Anmerkungen siehe Seite 78.

Reisegebiete / Regionen in Nordrhein-Westfalen

Nordrhein-Westfalen

Reisegebiete des Landes

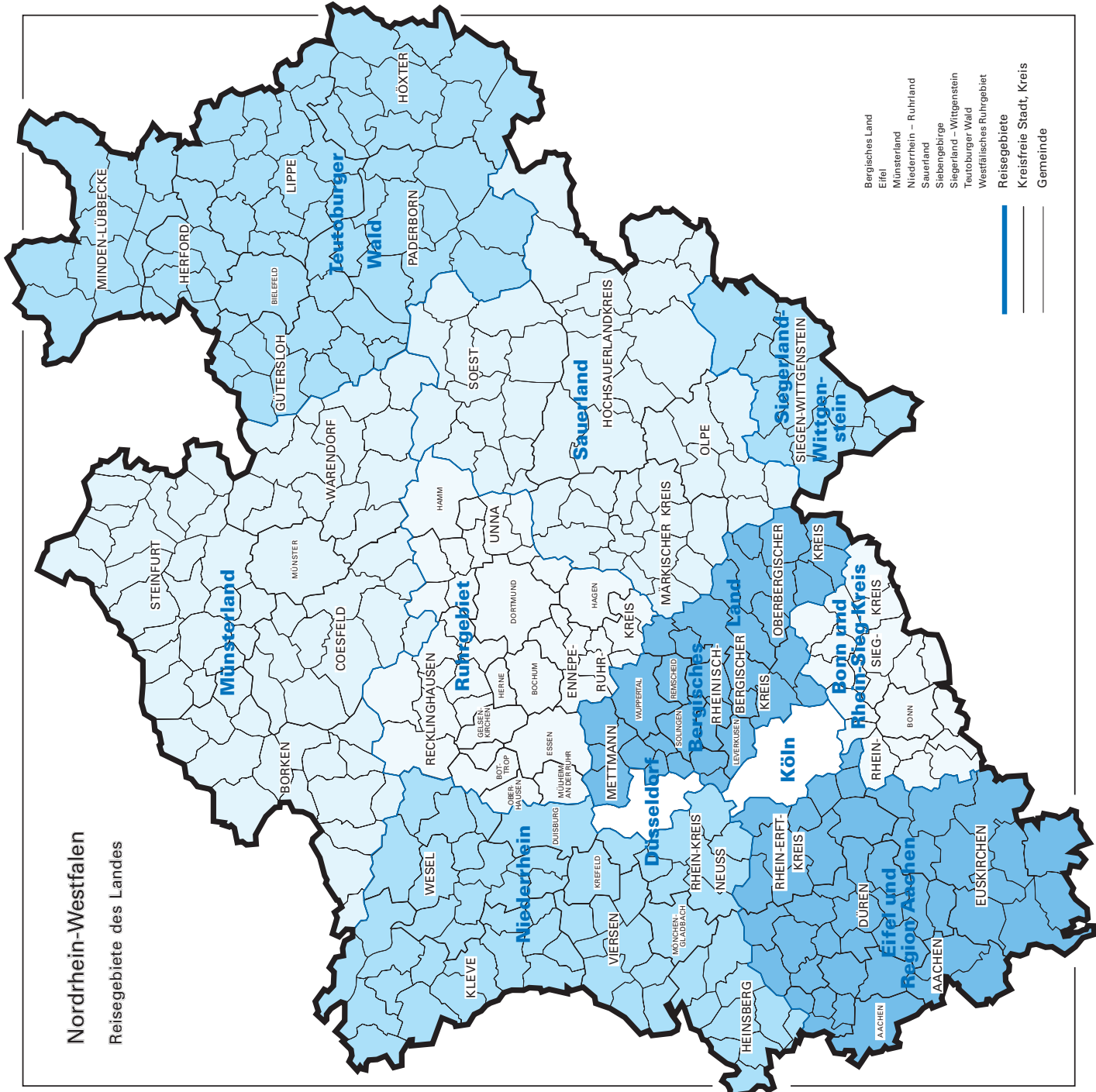

- Bergisches Land
- Eifel
- Münsterland
- Niederrhein – Ruhrländ
- Sauerland
- Siebengebirge
- Siegerland – Wittgenstein
- Teutoburger Wald
- Westfälisches Ruhrgebiet
- Reisegebiete
- Kreisfreie Stadt, Kreis
- Gemeinde

Reisegebiete in Nordrhein-Westfalen

Amtliche Schlüsselnummer	Verwaltungsbezirk	Amtliche Schlüsselnummer	Verwaltungsbezirk
Eifel und Region Aachen		Siegerland-Wittgenstein	
313 000	Aachen, krfr. Stadt	970 000	Kreis Siegen-Wittgenstein
354 000	Kreis Aachen		
358 000	Kreis Düren		
362 000	Rhein-Erft-Kreis		Bergisches Land
366 000	Kreis Euskirchen		
	Niederrhein	120 000	Remscheid, krfr. Stadt
112 000	Duisburg, krfr. Stadt	122 000	Solingen, krfr. Stadt
114 000	Krefeld, krfr. Stadt	124 000	Wuppertal, krfr. Stadt
116 000	Mönchengladbach, krfr. Stadt	158 000	Kreis Mettmann
154 000	Kreis Kleve	316 000	Leverkusen, krfr. Stadt
162 000	Rhein-Kreis Neuss	374 000	Oberbergischer Kreis
166 000	Kreis Viersen	378 000	Rheinisch-Bergischer Kreis
170 000	Kreis Wesel		
370 000	Kreis Heinsberg		Bonn und Rhein-Sieg-Kreis
	Münsterland	314 000	Bonn, krfr. Stadt
515 000	Münster, krfr. Stadt	382 000	Rhein-Sieg-Kreis
554 000	Kreis Borken		
558 000	Kreis Coesfeld		Köln
566 000	Kreis Steinfurt	315 000	Köln, krfr. Stadt
570 000	Kreis Warendorf		
	Teutoburger Wald		Düsseldorf
711 000	Bielefeld, krfr. Stadt	111 000	Düsseldorf, krfr. Stadt
754 000	Kreis Gütersloh		
758 000	Kreis Herford		Ruhrgebiet
762 000	Kreis Höxter	113 000	Essen, krfr. Stadt
766 000	Kreis Lippe	117 000	Mühlheim an der Ruhr, krfr. Stadt
770 000	Kreis Minden-Lübbecke	119 000	Oberhausen, krfr. Stadt
774 000	Kreis Paderborn	512 000	Bottrop, krfr. Stadt
	Sauerland	513 000	Gelsenkirchen, krfr. Stadt
958 000	Hochsauerlandkreis	562 000	Kreis Recklinghausen
962 000	Märkischer Kreis	911 000	Bochum, krfr. Stadt
966 000	Kreis Olpe	913 000	Dortmund, krfr. Stadt
974 000	Kreis Soest	914 000	Hagen, krfr. Stadt
		915 000	Hamm, krfr. Stadt
		916 000	Herne, krfr. Stadt
		954 000	Ennepe-Ruhr-Kreis
		978 000	Kreis Unna

Kurorte und Erholungsorte in Nordrhein-Westfalen

Nordrhein-Westfalen

Kurorte und Erholungsorte des Landes

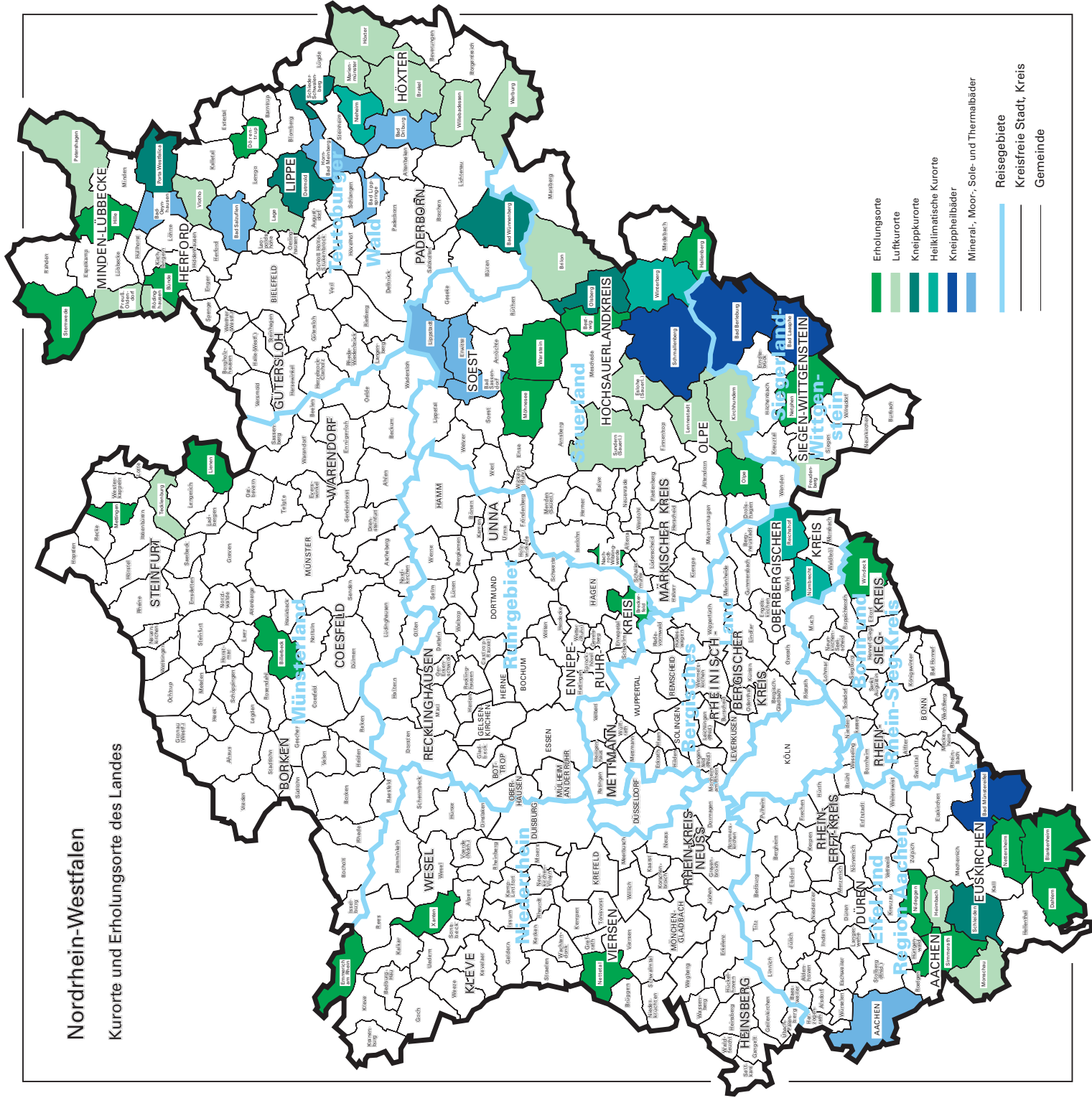

Kurorte und Erholungsorte in Nordrhein-Westfalen

Amtliche Schlüssel- Nummer	Gemeinde	Amtliche Schlüssel- Nummer	Gemeinde
Mineral-, Moor-, Sole- und Thermalbäder		noch: Luftkurort	
313 000	Aachen, krfr. Stadt	766 040	Lage, Stadt
762 004	Bad Driburg, Stadt	966 020	Lennestadt, Stadt
774 008	Bad Lippspringe, Stadt	762024	Marienmünster, Stadt
770 004	Bad Oeynhausen, Stadt	354 020	Monschau, Stadt
766 008	Bad Salzuflen, Stadt	770 028	Petershagen, Stadt
974 008	Bad Sassendorf	770 036	Preußisch-Oldendorf, Stadt
974 016	Erwitte, Stadt	758 028	Rödinghausen
766 032	Horn-Bad Meinberg, Stadt	958 044	Sundern (Sauerland), Stadt
974 028	Lippstadt, Stadt	758 036	Vlotho, Stadt
Heilklimatischer Kurort		762 036	Warburg, Stadt
762 028	Nieheim, Stadt	762 040	Willebadessen, Stadt
374 032	Nümbrecht	Erholungsort	
374 040	Reichshof	382 008	Bad Honnef, Stadt
958 048	Winterberg, Stadt	958 008	Bestwig
Kneippkurort		558 008	Billerbeck, Stadt
774 040	Bad Wünnenberg, Stadt	366 008	Blankenheim
958 012	Brilon, Stadt	758 004	Bünde, Stadt
766 020	Detmold, Stadt	954 004	Breckerfeld, Stadt
958 036	Olsberg, Stadt	366 012	Dahlem
770 032	Porta Westfalica, Stadt	766 024	Dörentrup
766 060	Schieder-Schwalenberg, Stadt	154 008	Emmerich am Rhein, Stadt
366 036	Schleiden, Stadt	958 020	Hallenberg, Stadt
566 088	Tecklenburg, Stadt	770 012	Hille
Kneippheilbad		358 016	Hürtgenwald
970 004	Bad Berleburg, Stadt	154 032	Kevelaer, Stadt
970 028	Bad Laasphe, Stadt	566 044	Lienen
366 004	Bad Münstereifel, Stadt	566 056	Mettingen
958 040	Schmallenberg, Stadt	974 032	Möhnesee
Luftkurort		962 044	Nachrodt-Wiblingwerde
762 016	Brakel, Stadt	970 032	Netphen, Stadt
958 016	Eslohe (Sauerland)	366 032	Nettersheim
970 016	Freudenberg, Stadt	166 016	Nettetal, Stadt
358 012	Heimbach, Stadt	358 044	Nideggen, Stadt
762 020	Höxter, Stadt	966 024	Olpe, Stadt
966 016	Kirchhundem	354 028	Simmerath
		770 044	Stemwede
		974 044	Warstein, Stadt
		382 076	Windeck
		170 052	Xanten, Stadt

Veröffentlichungen

Veröffentlichungen aus den Fachbereichen Außenhandel, Beherbergung und Straßenverkehrsunfälle

Außenhandel Nordrhein-Westfalens, Ausfuhr und Einfuhr – Vorläufige Ergebnisse

Inhalt: Das Monatsheft enthält die vorläufigen Ergebnisse des grenzüberschreitenden Warenverkehrs Nordrhein-Westfalens mit den Ländern der Europäischen Union und den übrigen Ländern. Dargestellt wird die Aus- und Einfuhrmenge sowie der Warenwert und dessen prozentuale Veränderung zum Vorjahresmonat für die wichtigsten Warengruppen.

Bestell-Nr. G 31 3 2004*)

Preis: 2,30 EUR (Jahresbezugspreis: 23,00 EUR)

Fachliche Auskünfte zu diesen Veröffentlichungen erteilt Ihnen gerne Siegfried Saitzek und Michael Schumann unter Telefon-Nr. 0211 9449-5822 bzw. 0211 9449-5820

Gäste und Übernachtungen im Reiseverkehr Nordrhein-Westfalens

Inhalt: Das Heft enthält vorläufige Ergebnisse von Ankünften, Übernachtungen und Aufenthaltsdauer der Gäste in nordrhein-westfälischen Beherbergungsstätten sowie die Zahl der Beherbergungsstätten, Gästebetten und die prozentuale Kapazitätsauslastung gegliedert nach Bade-, Kur-, Erholungsorten und sonstigen Gemeinden, nach Betriebsarten, Regionaleinheiten, Reisegebieten und nach Herkunftsländern. Dargestellt wird die Anzahl, die prozentuale Veränderung gegenüber dem Vorjahresmonat sowie die durchschnittliche Aufenthaltsdauer in Tagen.

Bestell-Nr. G 41 3 2004*)

Preis: 5,10 EUR (Jahresbezugspreis: 51,00 EUR)

Fachliche Auskünfte zu diesen Veröffentlichungen erteilen Ihnen gerne Markus Sesterhenn und Ursula Kuroczik unter Telefon-Nr. 0211 9449-5514 bzw. 0211 9449-5445.

Straßenverkehrsunfälle in Nordrhein-Westfalen – Vorläufige Ergebnisse

Inhalt: Dieser monatliche Schnellbericht enthält die ersten vorläufigen Zahlen von Straßenverkehrsunfällen und der dabei verunglückten Personen für Nordrhein-Westfalen und für die Regierungsbezirke nach Unfallkategorien. Dargestellt werden die monatlichen und die kumulierten Unfallzahlen, die Vorjahreszahlen und die prozentuale Veränderung gegenüber den Vorjahreszeiträumen.

Bestell-Nr. H 11 3 2004*)

Preis: 1,30 EUR (Jahresbezugspreis: 13,00 EUR)

Straßenverkehrsunfälle in Nordrhein-Westfalen

Inhalt: Der Monatsbericht enthält Ergebnisse von Straßenverkehrsunfällen und dabei Verunglückten in Nordrhein-Westfalen nach Unfallkategorien, nach Straßen-, Unfallarten, Unfalltypen, nach Tagesdatum, Ortslage, Art der Verkehrsbeteiligung, Unfallursachen und nach Fehlverhalten der Fahrzeugführer sowie die Anzahl der Verunglückten nach der Schwere der Verletzung, Altersgruppen und Geschlecht. Dargestellt werden die monatlichen und die kumulierten Zahlen, die Vorjahresergebnisse und die prozentuale Veränderung gegenüber den Vorjahreszeiträumen. Auf Gemeindeebene sind Ergebnisse nach Ortslage und Unfallkategorien enthalten.

Bestell-Nr. H 12 3 2004*)

Preis: 4,40 EUR (Jahresbezugspreis: 44,00 EUR)

Fachliche Auskünfte zu diesen Veröffentlichungen erteilen Ihnen gerne Petra Focks und Jörg Möller unter Telefon-Nr. 0211 9449-5833 bzw. 0211 9449-5482.

*) Bei Bestellungen bitte gewünschten Monat / Vierteljahr angeben (01 = Januar; 02 = Februar usw. bzw. 41 = 1. Vierteljahr; 42 = 2. Vierteljahr usw.)