



Gäste und Übernachtungen im Reiseverkehr Nordrhein-Westfalens

Mai 2004

Herausgegeben vom
Landesamt für Datenverarbeitung und Statistik Nordrhein-Westfalen
Mauerstraße 51, 40476 Düsseldorf • Postfach 10 11 05, 40002 Düsseldorf
Telefon 0211 9449-01 • Telefax 0211 442006
Internet: <http://www.lds.nrw.de>
E-Mail: poststelle@lds.nrw.de

Erschienen im August 2004

Preis dieser Ausgabe:
5,10 EUR (Jahresbezugspreis 51,00 EUR)

© Landesamt für Datenverarbeitung und Statistik NRW, Düsseldorf, 2004
Für nicht gewerbliche Zwecke sind Vervielfältigung und unentgeltliche Verbreitung, auch auszugsweise, mit Quellenangabe gestattet. Die Verbreitung, auch auszugsweise, über elektronische Systeme/Datenträger bedarf der vorherigen Zustimmung. Alle übrigen Rechte bleiben vorbehalten.

Inhalt

	Seite
Vorbemerkungen	5
 Tabellenteil	
1. Entwicklung der Ankünfte und Übernachtungen	9
2. Kapazität und Leistung der Beherbergungsstätten nach	
2.1 Verwaltungsbezirken	10
2.2 Gemeindegruppen und Betriebsarten	24
2.3 Reisegebieten und Betriebsarten	28
2.4 Reisegebieten und Herkunftsländern	32
3. Leistung der Beherbergungsstätten nach	
3.1 Verwaltungsbezirken	44
3.2 Gemeindegruppen und Betriebsarten	58
3.3 Reisegebieten und Betriebsarten	62
3.4 Reisegebieten und Herkunftsländern	66
4. Leistung der Campingplätze nach Herkunftsländern	78
 Karte	
Reisegebiete in Nordrhein-Westfalen	83
Übersicht über die neuen Reisegebiete / Regionen in Nordrhein-Westfalen	85
 Karte	
Kur- und Erholungsorte in Nordrhein-Westfalen	89
Verzeichnis der Kurorte und Erholungsorte in Nordrhein-Westfalen	91
 Veröffentlichungen	 93

Vorbemerkungen

Camping und Boardinghouses

Ab Januar 2004 werden die Campingplätze und die Boardinghouses in der Beherbergungsstatistik methodisch neu zugeordnet:

Die Leistungen der Campingplätze werden bisher als sog. „Außerdem-Zahlen“ in der Tabelle 4 in diesem Heft ausgewiesen. Ab dem Berichtsmonat Januar 2004 werden die Gästeankünfte und -übernachtungen in die Ergebnisse der Beherbergungsstatistik voll integriert, indem das Camping als eigene Betriebsart dargestellt wird. In den Tabellen 2.2 und 2.3 wird zusätzlich die Anzahl der Stellplätze unter Gästezimmer ausgewiesen. Die Anzahl der Betten wird nicht ermittelt. Wegen des großen Interesses bei der Nachfrage nach dem Herkunftsland der Camper wird die Tabelle 4 in diesem Heft aber weiterhin beibehalten.

Die Boardinghouses sind definitionsgemäß Beherbergungsstätten ohne angebotene Verpflegung, jedoch mit Kochgelegenheit. Ein hotelähnlicher Service ergänzt die Leistung dieses Hauses. Bis Ende 2003 hat man die Boardinghouses stillschweigend den Hotels garnis zugeordnet. Nach der Neudefinition der Klassifikation der Wirtschaftszweige Ausgabe 2003 (WZ 2003) zählen diese Einheiten jetzt zum Sonstigen Beherbergungsgewerbe. Die geringe Anzahl dieser Häuser in NRW lässt es aber nicht zu, sie aus Geheimhaltungsgründen gesondert aufzuzählen. Daher werden sie mit den Erholungs-, Ferien- und Schulungsheimen in einer Summe ausgewiesen.

Die Zimmerauslastung

Ab Januar 2003 gibt es in der Beherbergungsstatistik für die Betriebe der klassischen Hotellerie (das sind die Hotels, die Gasthöfe, die Pensionen und die Hotels garni) ein neues Merkmal, welches präziser als es bisher durch die Bettenauslastung geschah, die Auslastung eines Betriebes wiedergibt, die sog. Zimmerauslastung. Sie berechnet sich nach der Anzahl der täglich belegten Zimmer – unabhängig von der Zahl der Personen –, addiert über den gesamten Monat. Die so ermittelte Anzahl der belegten „Zimmertage“ zum Verhältnis der Anzahl der angebotenen „Zimmertage“ ergibt die durchschnittliche Belegung der Gästezimmer. Unter Zimmertage versteht man die im Monat an einem Tag belegten bzw. angebotenen Gästezimmer. Als ein Zimmer wird auch ein Appartement oder eine Wohnung gezählt.

Zusammen mit der durchschnittlichen Auslastung der angebotenen Betten erhält der Nutzer ein sehr gutes Maß für die allgemeine Auslastung der Beherbergungsstätten.

Reisegebiete in Nordrhein-Westfalen

Ab Januar 2000 wurden die nordrhein-westfälischen Reisegebiete neu festgelegt. Statt bisher neun Reisegebiete ist das Land jetzt in elf touristische Regionen eingeteilt. Eine grafische Darstellung der neuen Regionen und die Zuordnung der kreisfreien Städte und Kreise befinden sich am Ende des Berichtes.

Prädikatisierte Orte in NRW

Die Zahl der prädikatisierten Orte in Nordrhein-Westfalen beträgt zur Zeit 69. Darunter befinden sich 9 Mineral-, Moor-, Sole- und Thermalbäder, 4 Heilklimatische Kurorte, 8 Kneippkurorte, 4 Kneippheilstätten, 17 Luftkurorte und 27 Erholungsorte. Eine Übersicht der Lage dieser Orte finden Sie ebenfalls am Ende des Berichtes.

Gäste und Übernachtungen im Reiseverkehr NRW

Die vorliegenden Monatsergebnisse enthalten vorläufige Zahlen. In der Regel weichen aber die endgültigen Ergebnisse nur geringfügig davon ab. In den aufsummierten Teiljahresergebnissen im zweiten Teil des Berichtes fließen jeweils nachträgliche Meldungen von Beherbergungsbetrieben ein, so dass diese Ergebnisse im Laufes des Jahres beständiger werden.

Die Rechtsgrundlage dieser Erhebung ist das Gesetz zur Neuordnung der Statistik über die Beherbergung im Reiseverkehr vom 22. Mai 2002 (BGBl. I S. 1642). Nach § 3 dieses Gesetzes werden nur Beherbergungsstätten in die Erhebung einbezogen, die gleichzeitig mehr als acht Gäste vorübergehend beherbergen können.

Zur Zeit gibt es in Nordrhein-Westfalen acht Gemeinden (von 396), die keine Beherbergungsstätte mit mehr als acht Betten haben und deshalb nicht in die Erhebung einbezogen sind.

Zeichenerklärung

(nach DIN 55 301)

- 0 weniger als die Hälfte von 1 in der letzten besetzten Stelle, jedoch mehr als nichts
- nichts vorhanden (genau null)
- . Zahlenwert unbekannt oder geheim zu halten
- x Tabellenfach gesperrt, weil Aussage nicht sinnvoll
- . . . Angabe fällt später an

Hinweis

Abweichungen in den Summen ergeben sich aus dem Runden der Einzelwerte.

Eventuelle Abweichungen der Monatswerte in Tabelle 1 gegenüber den Monatswerten vorangegangener Statistischer Berichte ergeben sich durch Nachmeldungen.

Tabellenteil

1. Entwicklung der Ankünfte und Übernachtungen

Zeitraum	Ankünfte		Übernachtungen		Ankünfte		Übernachtungen	
	aller Gäste	ausländischer Gäste	aller Gäste	ausländischer Gäste	aller Gäste	ausländischer Gäste	aller Gäste	ausländischer Gäste
	Anzahl				Veränderungen zum Vorjahresmonat in %			
2003 Januar	985 443	193 828	2 426 049	446 468	-5,9	-0,1	-6,7	-2,7
2003 Februar	1 023 032	181 360	2 461 012	422 384	-3,7	-8,3	-7,1	-14,6
2003 März	1 204 339	217 025	2 975 248	520 112	+4,2	+8,5	+1,1	+8,5
2003 April	1 062 728	185 686	2 804 447	410 290	-12,9	-17,0	-8,2	-22,2
2003 Mai	1 403 169	242 936	3 444 923	553 159	+11,3	+26,9	+9,9	+28,7
2003 Juni	1 330 947	225 369	3 317 557	496 133	+2,6	+12,2	+2,8	+14,1
2003 Juli	1 331 206	251 645	3 428 231	625 216	+13,0	+10,4	+6,6	+13,8
2003 August	1 129 589	246 035	3 396 630	613 828	-0,1	+8,5	+6,8	+11,0
2003 September	1 383 479	257 759	3 456 732	566 132	-2,3	+6,3	-1,8	+0,1
2003 Oktober	1 433 437	267 709	3 596 457	615 226	+5,9	+12,1	+3,7	+14,4
2003 November	1 283 750	217 650	2 916 407	466 663	+0,3	+7,4	-1,3	+6,4
2003 Dezember	1 015 908	203 962	2 382 412	436 489	+4,5	+9,6	-0,3	+8,2
2004 Januar	1 008 349	189 983	2 408 559	424 320	+2,3	-2,0	-0,7	-5,0
2004 Februar	1 085 612	204 677	2 608 378	497 549	+6,1	+12,9	+6,0	+17,8
2004 März	1 323 613	245 630	3 085 420	564 941	+9,9	+13,2	+3,7	+8,6
2004 April	1 146 783	202 256	2 876 199	424 752	+7,9	+8,9	+2,6	+3,5
2004 Mai	1 486 955	295 805	3 779 585	746 021	+6,0	+21,8	+9,7	+34,9
2004 Juni
2004 Juli
2004 August
2004 September
2004 Oktober
2004 November
2004 Dezember

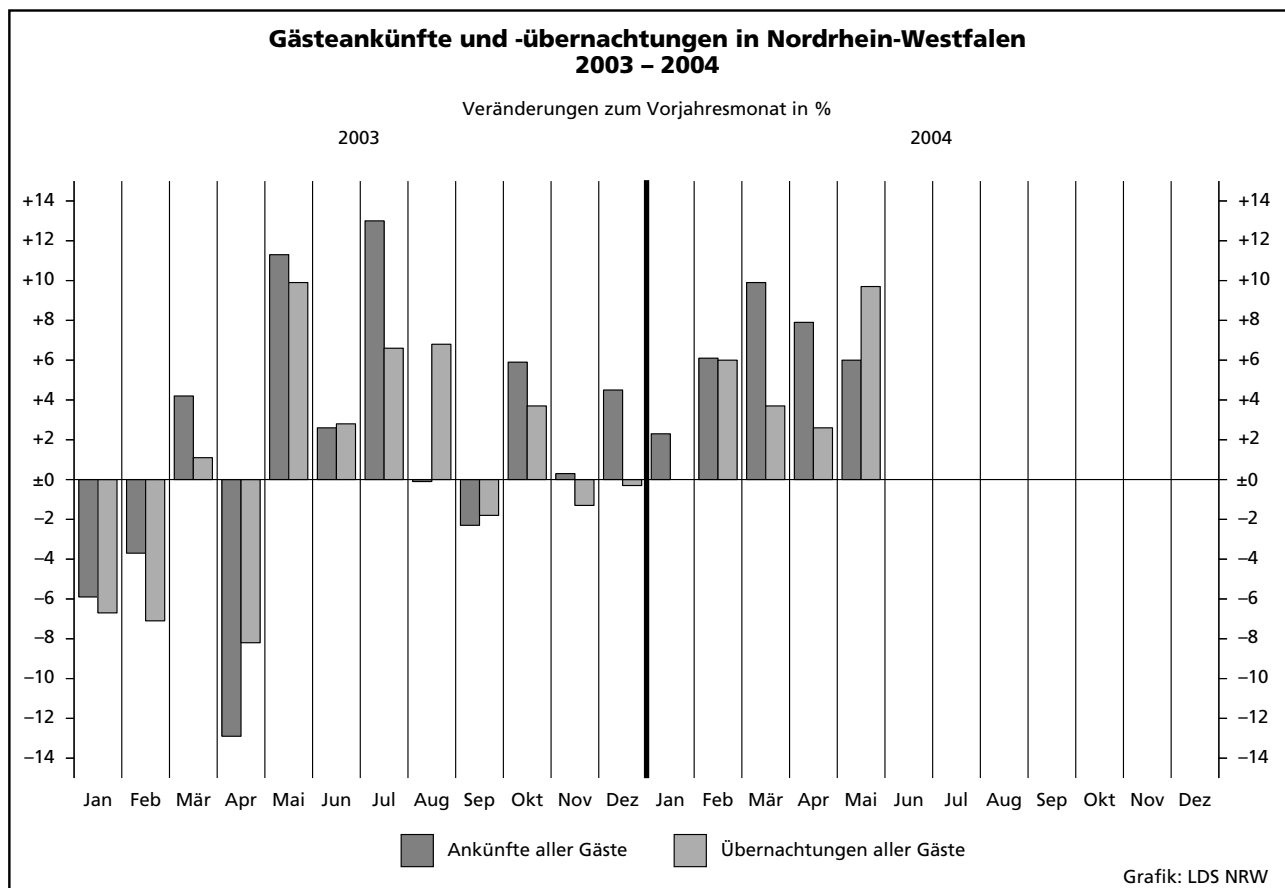

2.1 Kapazität und Leistung der Beherber

Mai

Amtliche Schlüsselnummer	Verwaltungsbezirk	Betriebe		Gästezimmer ¹⁾			Betten		
		geöffnete	Veränderung ²⁾	angebotene	Veränderung ²⁾	mittlere Auslastung ³⁾	angebotene	Veränderung ²⁾	mittlere Auslastung ⁴⁾
111 000	Kreisfreie Städte								
	Düsseldorf	197	-0,5	10 224	+5,3	62,4	17 052	+4,6	48,6
112 000	Duisburg	47	-2,1	1 265	+1,1	56,7	2 578	-1,3	45,8
113 000	Essen	87	+2,4	3 256	+1,8	55,6	6 524	+2,7	44,8
114 000	Krefeld	27	-3,6	951	+10,6	57,8	1 845	+6,9	39,9
116 000	Mönchengladbach	33	-2,9	1 034	+1,4	45,3	1 786	+0,8	36,6
117 000	Mülheim an der Ruhr	28	-3,4	679	+0,6	55,5	1 361	-4,8	40,1
119 000	Oberhausen	21	-	857	+11,6	51,9	1 502	+12,2	38,2
120 000	Remscheid	20	+5,3	528	-2,4	49,6	925	+1,5	36,6
122 000	Solingen	28	-3,4	537	-9,4	41,9	1 234	-5,4	36,5
124 000	Wuppertal	40	-	1 149	+3,4	52,6	2 613	-	40,9
154 000	Kreis Kleve	109	-3,5	1 924	-2,8	53,0	5 209	-0,8	35,7
154 004	Bedburg-Hau	4	-	33	-2,9	17,8	59	-1,7	15,8
154 008	Emmerich am Rhein, Stadt	10	-16,7	131	-9,0	47,1	261	-23,2	24,5
154 012	Geldern, Stadt	9	-10,0	141	-6,0	53,9	504	+1,8	43,2
154 016	Goch, Stadt	7	-	149	-2,0	61,9	308	-1,6	33,3
154 020	Issum	-	-	-	-	-	-	-	-
154 024	Kalkar, Stadt	6	-	493	-	59,1	1 018	-	44,1
154 028	Kerken	5	-	32	+10,3	38,1	142	+14,5	12,4
154 032	Kevelaer, Stadt	20	-9,1	264	-10,8	39,5	714	-5,7	35,1
154 036	Kleve, Stadt	10	-	329	-0,9	57,6	907	-	42,0
154 040	Kranenburg	9	-	36	-23,4	.	346	-0,6	.
154 044	Rees, Stadt	10	-9,1	109	-7,6	56,0	223	-9,0	18,2
154 048	Rheurdt	5	-	16	-	10,5	145	-	39,8
154 052	Straelen, Stadt	4	-	79	+6,8	61,7	277	+4,1	43,4
154 056	Uedem	3	+50,0	69	+21,1	.	131	+22,4	.
154 060	Wachtendonk	3	-	19	+26,7	49,4	64	-	27,5
154 064	Weeze	4	+33,3	24	+4,3	14,8	110	+83,3	27,9
158 000	Kreis Mettmann	108	-0,9	3 501	+1,7	54,5	6 827	-2,1	43,0
158 004	Erkrath, Stadt	10	-	232	+0,4	45,7	395	-	32,1
158 008	Haan, Stadt	7	-	211	-0,5	47,1	420	-17,8	49,7
158 012	Heiligenhaus, Stadt	5	-16,7	139	+20,9	45,7	238	+10,2	38,3
158 016	Hilden, Stadt	12	-	420	+0,2	61,4	896	+0,3	49,7
158 020	Langenfeld (Rhld.), Stadt	9	+12,5	211	+12,2	37,8	353	+2,3	28,8
158 024	Mettmann, Stadt	9	-	424	+2,9	53,9	974	-2,0	36,0
158 026	Monheim am Rhein, Stadt	9	-	294	-	50,0	412	-12,3	45,0
158 028	Ratingen, Stadt	31	-	1 351	+0,3	61,1	2 491	+0,4	48,8
158 032	Velbert, Stadt	13	-7,1	185	-4,1	48,7	593	-2,9	34,8
158 036	Wülfrath, Stadt	3	-	34	+6,3	27,1	55	-	20,0
162 000	Rhein-Kreis Neuss	82	-	2 740	-0,8	53,6	5 230	+1,1	41,1
162 004	Dormagen, Stadt	17	-5,6	396	+2,3	46,7	615	+4,2	35,7
162 008	Grevenbroich, Stadt	6	-	211	-	59,0	358	-	45,6
162 012	Jüchen	2	+100,0	25	+177,8	.	48	+200,0	.
162 016	Kaarst, Stadt	9	+12,5	362	+5,5	57,6	579	+6,2	43,0
162 020	Korschenbroich, Stadt	5	-	61	-1,6	.	85	-1,2	.
162 022	Meerbusch, Stadt	13	-	304	-10,3	50,3	588	+3,5	33,3
162 024	Neuss, Stadt	25	-3,8	1 323	-2,3	56,4	2 864	-1,6	43,7
162 028	Rommerskirchen	5	-	58	+1,8	42,9	93	-3,1	41,1
166 000	Kreis Viersen	70	-1,4	1 035	+3,0	46,5	2 639	+1,5	35,8
166 004	Brüggen	6	-	103	-1,0	59,3	342	+0,3	39,1
166 008	Grefrath	2	-	107	+10,3	.	181	-	.
166 012	Kempfen, Stadt	6	-	82	-	38,9	140	-	28,6
166 016	Nettetal, Stadt	17	+6,3	184	+17,9	45,7	1 014	+6,0	45,6
166 020	Niederkrüchten	9	-	57	-1,7	57,2	103	+2,0	15,4
166 024	Schwalmtal	4	-20,0	30	-16,7	.	56	-16,4	.
166 028	Tönisvorst, Stadt	5	-	60	+1,7	31,9	102	-	21,9
166 032	Viersen, Stadt	12	-7,7	168	-1,2	36,8	267	-4,0	28,5
166 036	Willich, Stadt	9	-	244	+0,4	59,2	434	-	36,6
170 000	Kreis Wesel	104	+2,0	1 901	+2,6	48,0	4 123	+6,2	39,3
170 004	Alpen	1	-	11	+10,0	.	23	+15,0	.
170 008	Dinslaken, Stadt	11	+10,0	152	+4,8	43,4	352	+10,0	23,3
170 012	Hamminkeln, Stadt	10	-	97	-	38,2	251	-	28,0
170 016	Hünxe	3	-	27	-32,5	.	78	-	.

1) Es werden nur die Gästezimmer der Betriebe der klassischen Hotellerie gezählt; ein Appartement oder eine Wohnung zählt dabei wie ein Gästezimmer; in Vorjahresmonat in % - 3) mittlere Auslastung = (belegte Zimmertage / angebotene Zimmertage) * 100 - 4) mittlere Auslastung = (Übernachtungen / angebo

gungsstätten nach Verwaltungsbezirken

2004

Ankünfte				Übernachtungen				Mittlere Aufenthaltsdauer ⁵⁾		Amtliche Schlüsselnummer
aller Gäste	Veränderung ²⁾	ausländischer Gäste	Veränderung ²⁾	aller Gäste	Veränderung ²⁾	ausländischer Gäste	Veränderung ²⁾	aller Gäste	ausländischer Gäste	
125 851	+12,6	54 706	+51,8	264 188	+39,1	132 637	+101,1	2,1	2,4	111 000
14 564	+1,2	3 094	+54,2	36 498	+23,0	11 137	+153,2	2,5	3,6	112 000
37 225	-4,1	7 589	+32,1	95 669	+14,5	22 434	+61,4	2,6	3,0	113 000
9 432	+0,5	2 017	-14,6	22 766	+16,9	5 920	+19,6	2,4	2,9	114 000
9 624	+1,1	2 270	+32,9	20 238	+15,2	5 669	+52,8	2,1	2,5	116 000
9 083	+33,6	1 292	+87,2	17 923	+43,2	3 804	+147,8	2,0	2,9	117 000
10 687	+3,8	1 405	+17,7	17 795	+2,7	2 887	+26,2	1,7	2,1	119 000
5 995	+46,1	1 353	+43,9	10 487	+41,4	2 627	+54,4	1,7	1,9	120 000
6 001	-6,4	879	-9,8	14 660	+15,2	2 932	+26,4	2,4	3,3	122 000
13 392	+6,6	2 549	+18,7	33 113	+24,1	6 188	+57,5	2,5	2,4	124 000
36 724	+5,7	6 591	-9,6	76 418	+4,6	13 080	-8,8	2,1	2,0	154 000
181	+43,7	7	-12,5	289	+31,4	12	+9,1	1,6	1,7	154 004
1 481	-14,5	394	-14,0	2 778	-9,4	740	+8,2	1,9	1,9	154 008
2 051	+3,6	195	+43,4	6 749	-17,0	280	+29,0	3,3	1,4	154 012
1 711	+5,6	178	+52,1	3 152	+3,9	330	+61,0	1,8	1,9	154 016
-	-	-	-	-	-	-	-	-	-	154 020
11 254	+10,1	3 658	-23,2	21 901	+6,6	6 697	-25,8	1,9	1,8	154 024
2 437	+52,9	87	-3,3	3 422	+10,7	113	+8,7	1,4	1,3	154 028
3 865	+25,1	479	+60,2	7 771	+26,8	797	+95,3	2,0	1,7	154 032
5 835	-7,3	1 065	+4,3	11 817	-5,4	2 687	-0,4	2,0	2,5	154 036
.	154 040
1 421	+11,9	95	-37,5	2 778	+38,0	184	-26,7	2,0	1,9	154 044
891	-	81	+39,7	2 194	+54,3	408	+55,7	2,5	5,0	154 048
1 873	-6,8	173	+15,3	3 725	-11,9	384	-9,4	2,0	2,2	154 052
.	154 056
361	+9,1	8	+60,0	545	+24,4	16	-36,0	1,5	2,0	154 060
282	-22,5	21	x	662	-4,9	27	x	2,3	1,3	154 064
40 358	+13,6	11 510	+71,1	90 212	+30,3	32 735	+129,6	2,2	2,8	158 000
1 658	+5,5	472	+78,8	3 935	+40,7	1 676	+237,9	2,4	3,6	158 004
1 897	+10,0	369	+80,0	6 476	+14,2	1 222	+219,9	3,4	3,3	158 008
1 245	+8,3	333	+98,2	2 827	+53,1	1 019	+171,7	2,3	3,1	158 012
5 726	+17,4	1 032	+66,7	12 708	+38,9	3 266	+149,9	2,2	3,2	158 016
1 686	-8,8	160	-10,1	3 149	-1,8	485	+10,0	1,9	3,0	158 020
5 542	+32,9	1 225	+70,9	10 880	+46,8	2 744	+156,9	2,0	2,2	158 024
2 228	-10,1	1 029	-0,7	6 122	+22,0	2 912	+55,2	2,7	2,8	158 026
16 576	+15,5	5 848	+84,5	37 374	+35,0	17 635	+139,6	2,3	3,0	158 028
3 646	+15,3	1 012	+183,5	6 400	+6,1	1 674	+84,0	1,8	1,7	158 032
154	-23,0	30	+100,0	341	-17,6	102	+142,9	2,2	3,4	158 036
27 385	+0,6	8 834	+33,2	67 602	+36,2	26 806	+129,2	2,5	3,0	162 000
3 586	+4,2	1 199	-5,2	7 776	+25,5	2 694	+31,8	2,2	2,2	162 004
1 733	+40,6	718	+183,8	5 066	+54,8	2 501	+285,4	2,9	3,5	162 008
.	162 012
3 390	+14,2	650	+16,9	7 718	+61,3	1 703	+61,6	2,3	2,6	162 016
.	162 020
2 413	-3,1	826	+84,0	6 065	+62,4	3 001	+243,8	2,5	3,6	162 022
15 369	-6,5	5 354	+31,4	38 696	+27,5	16 608	+137,7	2,5	3,1	162 024
421	+37,6	47	+161,1	1 184	+52,4	145	+133,9	2,8	3,1	162 028
15 051	+1,8	1 310	+25,2	33 277	+13,8	3 299	+35,5	2,2	2,5	166 000
2 732	+1,6	94	-24,8	5 971	+17,8	189	-43,6	2,2	2,0	166 004
.	166 008
607	+19,3	121	+33,0	1 242	+27,4	257	-1,2	2,0	2,1	166 012
6 781	+4,3	292	+49,0	14 835	+9,5	548	+59,8	2,2	1,9	166 016
474	-	53	-48,5	1 321	+45,3	162	-21,4	2,8	3,1	166 020
.	166 024
298	+9,2	37	+12,1	694	+30,0	108	-5,3	2,3	2,9	166 028
1 271	+4,2	227	+8,6	2 362	+15,4	538	+13,0	1,9	2,4	166 032
1 841	+14,6	221	+21,4	4 927	+49,4	913	+99,8	2,7	4,1	166 036
34 041	+47,8	3 772	+44,7	98 321	+127,2	9 393	+95,9	2,9	2,5	170 000
.	170 004
1 526	+7,7	337	+343,4	3 848	+6,1	962	x	2,5	2,9	170 008
1 684	+17,4	44	-48,2	3 219	+50,7	117	-27,3	1,9	2,7	170 012
.	170 016

den Tabellen 2.2 und 2.3 wird hier bei der Betriebsart „Campingplätze“ die Anzahl der Stellplätze angegeben. – 2) Veränderung gegenüber dem tene Bettentage) * 100 – 5) mittlere Aufenthaltsdauer (in Tagen) = Übernachtungen / Ankünfte Appartement

Noch: 2.1 Kapazität und Leistung der Beherber

Mai

Amtliche Schlüsselnummer	Verwaltungsbezirk	Betriebe		Gästezimmer ¹⁾			Betten		
		geöffnete	Veränderung ²⁾	angebotene	Veränderung ²⁾	mittlere Auslastung ³⁾	angebotene	Veränderung ²⁾	mittlere Auslastung ⁴⁾
	Noch: Kreis Wesel								
170 020	Kamp-Lintfort, Stadt	8	-11,1	127	-20,6	48,1	232	-15,3	36,2
170 024	Moers, Stadt	15	+7,1	406	+3,0	56,8	770	+3,9	44,4
170 028	Neukirchen-Vluyn, Stadt	4	+33,3	85	+123,7	67,1	155	+162,7	42,4
170 032	Rheinberg, Stadt	5	-	62	-	17,6	98	-	14,3
170 036	Schermbek	11	-	228	-9,2	55,8	571	-	43,5
170 040	Sonsbeck	6	-	10	-	14,8	150	-	31,9
170 044	Voerde (Niederrhein), Stadt	4	-20,0	100	-14,5	45,6	171	-19,0	31,7
170 048	Wesel, Stadt	14	+7,7	434	+18,3	40,4	906	+20,5	47,5
170 052	Xanten, Stadt	12	-	162	-	53,3	366	+2,2	34,0
100 000	Reg.-Bez. Düsseldorf	1 001	-0,7	31 581	+2,6	55,8	61 448	+2,0	42,4
	Kreisfreie Städte								
313 000	Aachen	60	+9,1	1 911	+8,3	61,8	4 304	+6,8	51,6
314 000	Bonn	89	-3,3	3 600	-1,0	55,8	7 287	+2,8	42,6
315 000	Köln	257	-	13 595	+3,5	57,5	24 211	+3,4	43,6
316 000	Leverkusen	23	-4,2	908	-1,1	54,3	1 562	-0,8	41,2
354 000	Kreis Aachen	114	-0,9	1 451	-3,0	37,8	3 963	-0,4	27,8
354 004	Alsdorf, Stadt	2	-	50	-	.	85	-	.
354 008	Baesweiler, Stadt	2	-	17	-	.	58	-	.
354 012	Eschweiler, Stadt	11	-8,3	170	-5,6	41,0	270	-5,3	31,0
354 016	Herzogenrath, Stadt	5	-16,7	47	-14,5	32,2	135	-10,6	41,1
354 020	Monschau, Stadt	37	+2,8	388	+2,4	40,6	1 253	+0,9	26,0
354 024	Roetgen	6	-	34	-	42,7	87	-	23,3
354 028	Simmerath	37	+2,8	413	-5,7	38,4	1 519	+1,3	29,7
354 032	Stolberg (Rhld.), Stadt	10	-	244	+0,4	30,7	394	-	27,0
354 036	Würselen, Stadt	4	-20,0	88	-12,0	43,5	162	-9,0	29,9
358 000	Kreis Düren	84	-4,5	911	-4,5	41,7	2 346	-1,8	24,3
358 004	Aldenhoven	1	-	8	-	.	15	-	.
358 008	Düren, Stadt	14	-6,7	296	-2,0	43,2	494	-1,6	35,3
358 012	Heimbach, Stadt	25	-7,4	170	-6,1	31,3	529	-3,6	12,7
358 016	Hürtgenwald	9	-	151	-1,3	54,3	332	-	25,0
358 020	Inden	2	-	23	-	.	44	-	.
358 024	Jülich, Stadt	5	-16,7	88	-22,1	58,2	139	-24,5	42,6
358 028	Kreuzau	4	-	14	-	30,0	131	-	22,7
358 032	Langerwehe	1	-	5	-	-	10	-	-
358 036	Linnich, Stadt	2	-	20	-	.	29	-	.
358 040	Merzenich	-	-	-	-	-	-	-	-
358 044	Nideggen, Stadt	17	-	110	-	27,4	556	+5,5	31,1
358 048	Niederzier	3	-	26	+4,0	29,9	47	-	21,6
358 052	Nörvenich	-	-	-	-	-	-	-	-
358 056	Titz	-	-	-	-	-	-	-	-
358 060	Vettweiß	1	-	-	-	.	20	-	.
362 000	Rhein-Erft-Kreis	106	-0,9	2 188	+7,1	46,5	5 100	+13,2	39,4
362 004	Bedburg, Stadt	2	-	56	-	.	88	-3,3	.
362 008	Bergheim, Stadt	16	-	204	-1,0	29,2	368	-0,8	19,4
362 012	Brühl, Stadt	14	+7,7	502	+57,4	51,1	1 321	+101,4	29,7
362 016	Elsdorf	4	-	41	-	.	69	-	.
362 020	Erfstadt, Stadt	10	-9,1	67	-14,1	20,7	237	-3,3	22,3
362 024	Frechen, Stadt	16	-11,1	430	-9,5	51,7	777	-9,4	38,2
362 028	Hürth, Stadt	15	-	387	+3,2	58,4	1 300	+0,1	70,7
362 032	Kerpen, Stadt	9	-	142	-3,4	41,9	259	+0,4	27,4
362 036	Pulheim, Stadt	11	+10,0	239	+5,8	39,1	379	+5,0	30,7
362 040	Wesseling, Stadt	9	-	120	-	44,8	302	+2,0	31,9
366 000	Kreis Euskirchen	153	+0,7	1 125	+4,4	31,2	6 454	-1,6	32,9
366 004	Bad Münstereifel, Stadt	31	-6,1	295	+16,1	32,7	1 148	+1,4	38,0
366 008	Blankenheim	16	-	115	-	20,8	606	+0,2	26,8
366 012	Dahlem	9	-	49	-2,0	15,3	899	-	25,2
366 016	Euskirchen, Stadt	13	-	154	+3,4	31,8	393	+1,0	34,3
366 020	Hellenthal	20	+25,0	84	+6,3	32,0	606	+7,4	27,2
366 024	Kall	15	-	80	+3,9	25,5	479	+1,1	33,1
366 028	Mechernich, Stadt	13	-	109	-1,8	25,3	308	-2,2	23,1
366 032	Nettersheim	10	+11,1	39	+14,7	28,2	679	-16,4	69,5

Anmerkungen siehe Seite 10

gungsstätten nach Verwaltungsbezirken

2004

Ankünfte				Übernachtungen				Mittlere Aufenthaltsdauer ⁵⁾		Amtliche Schlüsselnummer
aller Gäste	Veränderung ²⁾	ausländischer Gäste	Veränderung ²⁾	aller Gäste	Veränderung ²⁾	ausländischer Gäste	Veränderung ²⁾	aller Gäste	ausländischer Gäste	
758	-18,2	246	+78,3	2 606	+22,2	884	+191,7	3,4	3,6	170 020
4 821	-0,7	929	+64,4	10 593	+32,9	2 593	+155,2	2,2	2,8	170 024
1 037	+192,9	26	+188,9	2 039	+291,4	69	+331,3	2,0	2,7	170 028
269	-15,9	18	-84,6	433	-23,0	64	-72,8	1,6	3,6	170 032
4 161	+4,8	997	+86,7	8 024	+8,2	1 972	+98,4	1,9	2,0	170 036
1 005	+28,8	31	+29,2	2 971	+37,3	104	+60,0	3,0	3,4	170 040
647	+25,4	73	+14,1	1 678	+61,0	360	+339,0	2,6	4,9	170 044
14 955	+204,5	688	+23,3	57 475	+491,4	1 693	+42,4	3,8	2,5	170 048
2 653	-12,2	244	-9,0	4 678	-10,1	374	-0,8	1,8	1,5	170 052
395 413	+10,0	109 171	+39,8	899 167	+32,0	281 548	+84,9	2,3	2,6	100 000
31 888	+10,1	7 015	+8,1	68 581	+8,3	13 966	+12,9	2,2	2,0	313 000
52 603	+9,4	9 477	+22,2	100 106	+9,0	21 835	+12,8	1,9	2,3	314 000
179 518	+7,1	60 714	+11,9	352 041	+5,8	137 944	+11,8	2,0	2,3	315 000
8 959	-5,1	3 032	+12,0	19 953	+21,7	9 129	+77,3	2,2	3,0	316 000
18 589	+6,5	4 129	+20,2	49 834	+9,3	9 801	+24,6	2,7	2,4	354 000
.	354 004
.	354 008
996	-2,0	214	-10,8	2 593	+26,7	500	+20,5	2,6	2,3	354 012
811	+13,6	19	-9,5	1 721	+2,6	30	-47,4	2,1	1,6	354 016
6 852	+7,3	2 086	+42,7	18 584	+11,4	4 827	+48,0	2,7	2,3	354 020
707	+37,5	88	-4,3	1 327	+18,5	173	+6,1	1,9	2,0	354 024
6 163	+4,5	1 200	+7,3	20 042	+5,5	3 227	+7,9	3,3	2,7	354 028
1 736	+0,6	390	+4,3	3 297	+7,1	841	+7,7	1,9	2,2	354 032
839	+18,5	108	+1,9	1 500	+22,9	163	+7,9	1,8	1,5	354 036
12 372	+16,0	1 934	+25,5	28 459	+22,0	5 579	+26,7	2,3	2,9	358 000
.	358 004
2 997	-4,4	512	+69,0	5 373	-2,7	1 008	+54,6	1,8	2,0	358 008
2 239	+84,6	390	+11,1	5 188	+77,9	1 072	+25,1	2,3	2,7	358 012
2 141	+17,9	387	+4,0	4 703	+25,2	909	+0,2	2,2	2,3	358 016
.	358 020
752	-10,4	170	+26,9	1 834	-4,1	514	+20,4	2,4	3,0	358 024
400	-15,6	2	-66,7	921	-18,1	4	-89,2	2,3	2,0	358 028
-	-	-	-	-	-	-	-	-	-	358 032
.	358 036
.	358 040
3 289	+27,6	456	+23,9	8 982	+31,9	1 893	+35,9	2,7	4,2	358 044
104	-45,3	-	-	314	+1,9	-	-	3,0	-	358 048
-	-	-	-	-	-	-	-	-	-	358 052
-	-	-	-	-	-	-	-	-	-	358 056
.	358 060
30 570	+23,2	7 068	+53,5	66 513	+30,9	15 701	+53,1	2,2	2,2	362 000
.	362 004
946	+19,0	125	+48,8	2 210	-5,8	357	-31,7	2,3	2,9	362 008
7 824	+116,9	2 344	+293,9	13 223	+97,1	3 968	+209,8	1,7	1,7	362 012
.	362 016
1 488	+15,5	98	+5,4	3 296	+13,8	330	+4,8	2,2	3,4	362 020
4 673	-1,5	1 072	+34,2	9 211	-2,4	2 033	+27,0	2,0	1,9	362 024
10 467	+5,8	2 776	+12,3	28 485	+42,5	7 638	+44,5	2,7	2,8	362 028
1 405	+31,6	158	-26,9	2 198	+18,7	281	-40,5	1,6	1,8	362 032
2 113	+23,4	243	+31,4	3 502	+7,3	374	-23,2	1,7	1,5	362 036
921	-3,3	38	-39,7	2 982	-5,4	131	+4,8	3,2	3,4	362 040
25 278	+8,8	2 281	+28,1	80 702	+10,3	7 485	+41,3	3,2	3,3	366 000
4 616	+9,2	306	+71,9	13 411	+24,1	903	+169,6	2,9	3,0	366 004
3 682	+3,0	338	+14,2	8 999	+10,7	720	-1,4	2,4	2,1	366 008
2 195	-22,1	60	-22,1	8 039	-22,7	114	-43,3	3,7	1,9	366 012
1 800	+6,6	216	+81,5	4 179	+2,7	434	+80,8	2,3	2,0	366 016
3 195	+17,9	273	+1,1	8 817	+12,9	762	+12,1	2,8	2,8	366 020
2 037	+20,0	49	-47,9	4 919	+13,6	138	-49,6	2,4	2,8	366 024
1 018	+15,4	28	-31,7	2 204	-1,2	51	-46,9	2,2	1,8	366 028
2 496	+34,3	14	+100,0	14 463	+19,4	268	+71,8	5,8	19,1	366 032

Noch: 2.1 Kapazität und Leistung der Beherber

Mai

Amtliche Schlüsselnummer	Verwaltungsbezirk	Betriebe		Gästezimmer ¹⁾			Betten		
		geöffnete	Veränderung ²⁾	angebotene	Veränderung ²⁾	mittlere Auslastung ³⁾	angebotene	Veränderung ²⁾	mittlere Auslastung ⁴⁾
	Noch: Kreis Euskirchen								
366 036	Schleiden, Stadt	19	-9,5	157	-9,2	50,6	1 167	-3,1	26,9
366 040	Weilerswist	3	-	23	-11,5	23,1	53	-	16,3
366 044	Zülpich, Stadt	4	-	20	+100,0	18,9	116	+2,7	60,2
370 000	Kreis Heinsberg	47	-7,8	638	-5,8	41,4	1 334	-6,0	30,6
370 004	Erkelenz, Stadt	6	-14,3	83	-11,7	30,7	184	-8,5	32,9
370 008	Gangelt	1	-	5	-	.	9	-	.
370 012	Geilenkirchen, Stadt	6	-	98	-1,0	43,7	229	-	31,6
370 016	Heinsberg, Stadt	4	-	63	+31,3	20,7	98	+18,1	17,9
370 020	Hückelhoven, Stadt	6	-	107	+2,9	39,9	179	-	35,8
370 024	Selfkant	1	-	-	-	.	-	-	.
370 028	Übach-Palenberg, Stadt	2	-50,0	29	-50,8	.	95	-37,9	.
370 032	Waldfeucht	1	-	9	-10,0	.	18	-	.
370 036	Wassenberg, Stadt	10	-9,1	95	-11,2	41,4	154	-11,0	20,1
370 040	Wegberg, Stadt	10	-	149	-1,3	58,4	368	-1,6	40,7
374 000	Oberbergischer Kreis	139	-2,8	1 456	-4,8	38,4	6 597	+1,5	40,2
374 004	Bergneustadt, Stadt	11	+10,0	37	-	28,9	516	+1,2	72,0
374 008	Engelskirchen	9	+12,5	114	+52,0	32,9	390	+17,8	66,7
374 012	Gummersbach, Stadt	22	-8,3	378	-0,8	34,7	912	-7,8	18,6
374 016	Hückeswagen, Stadt	7	-	41	-	38,8	204	-	15,4
374 020	Lindlar	13	-7,1	100	-11,5	27,7	479	-4,8	33,7
374 024	Marienheide	9	-	73	-5,2	48,9	531	-0,7	37,8
374 028	Morsbach	3	-	47	-	.	250	-	.
374 032	Nümbrecht	12	-	232	-	52,6	1 004	-	56,9
374 036	Radevormwald, Stadt	9	-	47	-	30,9	553	+1,1	49,3
374 040	Reichshof	18	-5,3	128	-31,6	38,3	709	-0,1	44,7
374 044	Waldbrohl, Stadt	5	-	15	-	.	229	-	.
374 048	Wiehl, Stadt	10	-9,1	146	-15,1	43,8	486	+42,9	34,2
374 052	Wipperfürth, Stadt	11	-8,3	98	-7,5	42,4	334	-4,3	36,6
378 000	Rhein.-Berg.-Kreis	84	-1,2	1 220	+0,6	38,5	3 696	-3,0	34,2
378 004	Bergisch Gladbach, Stadt	25	-3,8	496	-0,2	47,1	1 388	-7,0	35,4
378 008	Burscheid, Stadt	5	-	108	+16,1	51,9	150	-	49,8
378 012	Kürten	10	-	101	-2,9	34,7	225	-	31,2
378 016	Leichlingen (Rhld.), Stadt	11	-	86	-	28,6	482	-	46,2
378 020	Odenthal	6	-	88	+2,3	36,1	228	+4,1	22,9
378 024	Overath, Stadt	11	+10,0	164	+3,1	22,7	354	+1,1	20,7
378 028	Rösrath, Stadt	5	-	46	+4,5	29,5	283	+0,7	31,8
378 032	Wermelskirchen, Stadt	11	-8,3	131	-9,0	28,7	586	-3,9	29,8
382 000	Rhein-Sieg-Kreis	189	-5,0	3 843	-2,1	44,5	9 313	-1,3	37,0
382 004	Alfter	3	-	58	-	38,1	105	-	30,0
382 008	Bad Honnef, Stadt	20	-4,8	457	-6,4	41,6	1 518	-3,3	36,2
382 012	Bornheim, Stadt	13	-7,1	178	-4,8	37,3	390	-7,1	31,4
382 016	Eitorf	6	-	157	+1,3	43,5	282	+0,4	29,4
382 020	Hennef (Sieg), Stadt	16	-5,9	330	-1,2	41,1	1 242	-0,4	46,4
382 024	Königswinter, Stadt	35	-2,8	728	+1,0	53,3	1 923	+0,5	41,3
382 028	Lohmar, Stadt	14	-6,7	181	+2,8	31,0	317	-0,3	20,1
382 032	Meckenheim, Stadt	4	-	77	-1,3	57,5	174	-0,6	33,5
382 036	Much	5	-	134	-0,7	.	305	-	.
382 040	Neunkirchen-Seelscheid	2	-	26	-3,7	.	48	-2,0	.
382 044	Niederkassel, Stadt	7	-12,5	120	-4,8	46,9	205	-5,5	37,8
382 048	Rheinbach, Stadt	6	-	90	-8,2	29,7	167	+3,1	20,0
382 052	Ruppichteroth	4	-	99	-	60,6	255	-	36,0
382 056	Sankt Augustin, Stadt	6	-	150	-	40,7	255	-0,8	33,2
382 060	Siegburg, Stadt	13	-23,5	286	-11,7	40,7	490	-6,3	31,8
382 064	Swisttal	3	-	56	-	35,7	97	-	30,3
382 068	Troisdorf, Stadt	12	-	449	+0,2	47,4	715	-1,1	37,9
382 072	Wachtberg	5	-	151	+2,7	41,1	266	+1,5	34,1
382 076	Windeck	15	-	116	-1,7	30,5	559	-	39,4
300 000	Reg.-Bez. Köln	1 345	-1,7	32 846	+1,5	51,2	76 167	+1,9	39,0
	Kreisfreie Städte								
512 000	Bottrop	14	-	294	-2,6	36,8	547	-0,9	30,3
513 000	Gelsenkirchen	15	-	731	+21,0	57,0	1 123	+15,4	51,3
515 000	Münster	85	-	2 352	+2,8	53,2	7 124	-0,3	46,9

Anmerkungen siehe Seite 10

gungsstätten nach Verwaltungsbezirken

2004

Ankünfte				Übernachtungen				Mittlere Aufenthaltsdauer ⁵⁾		Amtliche Schlüsselnummer
aller Gäste	Veränderung ²⁾	ausländischer Gäste	Veränderung ²⁾	aller Gäste	Veränderung ²⁾	ausländischer Gäste	Veränderung ²⁾	aller Gäste	ausländischer Gäste	
3 723	+9,8	933	+45,8	13 238	+16,3	3 942	+61,0	3,6	4,2	366 036
162	+95,2	17	+6,3	268	+88,7	19	-24,0	1,7	1,1	366 040
354	+13,5	47	+9,3	2 165	+24,4	134	+19,6	6,1	2,9	366 044
6 787	+4,8	1 092	+3,6	15 210	+6,0	3 735	+11,2	2,2	3,4	370 000
861	-12,2	133	-6,3	1 879	-13,4	379	+0,5	2,2	2,8	370 004
.	370 008
753	-4,4	305	-7,6	2 241	-10,9	1 310	-3,5	3,0	4,3	370 012
335	-37,3	84	+33,3	543	-37,4	179	+53,0	1,6	2,1	370 016
1 088	+33,7	264	+238,5	2 649	+22,2	1 038	+87,0	2,4	3,9	370 020
.	370 024
.	370 028
902	-10,2	37	-46,4	1 895	+4,2	84	-44,4	2,1	2,3	370 032
2 135	+46,0	240	+50,9	4 644	+53,1	681	+94,0	2,2	2,8	370 036
38 481	+48,1	2 109	+19,8	102 557	+19,7	6 015	+26,9	2,7	2,9	374 000
11 405	+422,2	150	-36,2	18 646	+161,9	330	-30,8	1,6	2,2	374 004
1 140	+91,0	66	-18,5	8 062	+10,2	124	-33,0	7,1	1,9	374 008
4 117	+5,3	655	+20,6	9 672	+6,3	2 184	+19,9	2,3	3,3	374 012
1 677	+29,8	85	-35,1	3 043	+34,6	234	-22,5	1,8	2,8	374 016
2 062	+27,0	102	+108,2	5 862	+25,0	249	+85,8	2,8	2,4	374 020
2 806	-3,9	194	+23,6	6 221	-0,6	804	+106,2	2,2	4,1	374 024
.	374 028
3 888	+6,2	248	+138,5	17 706	+8,4	789	+224,7	4,6	3,2	374 032
3 343	+13,8	100	+150,0	8 460	-1,1	164	+92,9	2,5	1,6	374 036
1 381	-3,1	41	-29,3	9 827	-13,1	135	-39,5	7,1	3,3	374 040
.	374 044
2 842	+106,7	372	+69,1	6 021	+112,3	790	+28,2	2,1	2,1	374 048
1 786	+2,6	84	-40,4	3 787	-5,4	190	-26,1	2,1	2,3	374 052
16 593	-2,7	2 375	+9,8	41 052	-0,2	5 824	+24,1	2,5	2,5	378 000
7 433	-7,8	1 222	+13,5	15 813	-6,0	2 869	+23,2	2,1	2,3	378 004
990	+33,2	588	+66,1	2 317	+31,4	1 483	+106,3	2,3	2,5	378 008
634	+4,8	23	-87,4	2 319	+62,2	120	-65,5	3,7	5,2	378 012
1 300	+6,7	184	+33,3	8 628	-0,8	589	+36,0	6,6	3,2	378 016
1 014	-3,3	110	+4,8	1 616	-10,9	198	+1,0	1,6	1,8	378 020
885	+9,7	49	-41,7	2 271	+10,2	108	-48,6	2,6	2,2	378 024
1 357	+7,9	100	-20,0	2 793	+4,4	247	+10,3	2,1	2,5	378 028
2 980	-9,9	99	-	5 295	-10,0	210	-11,0	1,8	2,1	378 032
47 557	+4,1	6 452	+14,3	109 388	+2,1	14 019	+11,3	2,3	2,2	382 000
426	+29,5	14	-	975	+5,3	26	-7,1	2,3	1,9	382 004
8 096	-18,8	772	-5,3	17 869	-10,6	1 580	-11,8	2,2	2,0	382 008
1 327	-13,2	154	+29,4	3 789	-10,3	399	+22,0	2,9	2,6	382 012
1 277	+13,6	16	x	2 569	+21,4	16	+300,0	2,0	1,0	382 016
3 914	+20,7	216	-21,5	17 786	+21,1	842	+28,2	4,5	3,9	382 020
12 029	+20,4	1 863	+57,0	25 834	+13,2	4 200	+57,0	2,1	2,3	382 024
1 392	+22,4	151	+22,8	2 346	-19,2	335	+18,0	1,7	2,2	382 028
902	-16,6	178	-3,3	1 808	-14,8	346	+18,9	2,0	1,9	382 032
.	382 036
.	382 040
1 594	+66,7	173	+113,6	2 360	+38,0	267	+53,4	1,5	1,5	382 044
372	-34,0	23	x	1 033	+2,7	58	x	2,8	2,5	382 048
1 622	+13,7	79	+33,9	2 848	+3,9	134	-14,1	1,8	1,7	382 052
1 571	+48,2	316	+95,1	2 622	-9,6	449	+20,1	1,7	1,4	382 056
2 864	+4,6	713	+14,4	4 825	+5,2	1 295	+12,6	1,7	1,8	382 060
481	+2,1	44	+4,8	912	+10,3	83	+12,2	1,9	1,9	382 064
4 686	-4,1	1 411	-9,1	8 391	-10,0	2 996	-12,6	1,8	2,1	382 068
1 272	-5,8	108	+17,4	2 810	-7,8	384	+47,1	2,2	3,6	382 072
1 993	-0,6	12	-61,3	6 826	-2,3	39	-54,7	3,4	3,3	382 076
469 195	+10,3	107 678	+15,6	1 034 396	+9,4	251 033	+17,6	2,2	2,3	300 000
2 227	-18,7	357	-25,9	5 143	-6,0	1 091	-21,8	2,3	3,1	512 000
9 223	+18,9	2 990	+138,4	17 849	+42,7	6 421	+177,2	1,9	2,1	513 000
42 285	-1,4	4 250	-10,6	108 910	-2,8	7 912	-13,6	2,6	1,9	515 000

Amtliche Schlüsselnummer	Verwaltungsbezirk	Betriebe		Gästezimmer ¹⁾			Betten		
		geöffnete	Veränderung ²⁾	angebotene	Veränderung ²⁾	mittlere Auslastung ³⁾	angebotene	Veränderung ²⁾	mittlere Auslastung ⁴⁾
554 000	Kreis Borken	119	-1,7	1 993	-7,0	42,9	5 026	-1,8	31,6
554 004	Ahaus, Stadt	9	-	240	-0,8	53,7	496	+1,0	35,6
554 008	Bocholt, Stadt	13	+8,3	214	+13,8	42,3	496	+6,9	36,0
554 012	Borken, Stadt	16	-	185	-1,6	38,8	696	-0,4	32,2
554 016	Gescher, Stadt	5	+25,0	54	+28,6	.	108	+28,6	.
554 020	Gronau (Westf.), Stadt	13	-7,1	237	-3,3	47,3	527	-4,0	34,6
554 024	Heek	2	-	-	-	.	182	+14,5	.
554 028	Heiden	3	-	55	-17,9	61,8	124	-1,6	36,8
554 032	Isselburg, Stadt	5	-	68	-	48,2	121	-	36,7
554 036	Legden	6	-25,0	182	-45,8	47,4	532	-20,0	33,9
554 040	Raesfeld	7	-	84	+10,5	26,6	269	+8,0	18,2
554 044	Reken	8	-	105	-	28,5	317	-	31,2
554 048	Rhede, Stadt	3	-25,0	36	-23,4	44,5	62	-25,3	36,7
554 052	Schöppingen	5	-	78	-3,7	24,2	154	-4,3	17,0
554 056	Stadtlohn, Stadt	4	-	75	-1,3	60,9	136	-6,8	44,7
554 060	Südlohn	4	-	111	-0,9	50,6	194	+1,6	40,7
554 064	Velen	8	-	182	-1,1	44,3	386	-0,5	26,9
554 068	Vreden, Stadt	8	-	87	+1,2	24,6	226	-	25,1
558 000	Kreis Coesfeld	87	-	1 179	-0,8	43,1	2 766	+0,1	29,4
558 004	Ascheberg	8	-	202	+1,0	45,8	409	+3,5	31,1
558 008	Billerbeck, Stadt	7	-	168	-	48,5	391	+0,5	48,3
558 012	Coesfeld, Stadt	11	-	117	+5,4	44,3	335	+2,4	26,7
558 016	Dülmen, Stadt	18	-	240	+0,4	37,2	542	+4,4	21,6
558 020	Havixbeck	7	-	66	-	64,0	182	-5,2	37,1
558 024	Lüdinghausen, Stadt	8	-	81	-1,2	48,0	153	-	25,6
558 028	Nordkirchen	3	-	28	-	.	48	-	.
558 032	Nottuln	9	-	118	-	38,6	351	-	40,4
558 036	Olfen, Stadt	4	-	37	-5,1	33,6	68	+3,0	23,1
558 040	Rosendahl	2	-33,3	31	-50,0	.	59	-51,2	.
558 044	Senden	10	+11,1	91	+21,3	47,5	228	+12,3	21,9
562 000	Kreis Recklinghausen	104	-1,0	1 906	-1,7	49,2	4 619	-3,2	35,4
562 004	Castrop-Rauxel, Stadt	6	-	182	+13,0	40,4	306	+8,5	30,6
562 008	Datteln, Stadt	7	-	137	-12,7	80,8	266	-	55,0
562 012	Dorsten, Stadt	22	-	216	+0,5	32,8	671	-0,4	29,5
562 014	Gladbeck, Stadt	6	-	250	+1,2	72,2	482	-	52,9
562 016	Haltern am See, Stadt	22	-4,3	229	-13,3	37,8	971	-5,6	30,3
562 020	Herten, Stadt	7	-	159	-	37,8	254	-	30,8
562 024	Marl, Stadt	9	-	187	-0,5	39,3	409	+0,7	33,0
562 028	Oer-Erkenschwick, Stadt	7	-12,5	117	-3,3	44,2	412	-25,0	29,6
562 032	Recklinghausen, Stadt	14	+7,7	377	-	56,4	762	+1,9	40,4
562 036	Waltrop, Stadt	4	-	52	+4,0	38,1	86	+4,9	31,2
566 000	Kreis Steinfurt	173	-2,8	1 945	-2,1	39,9	4 765	-3,0	31,2
566 004	Altenberge	2	-33,3	80	-7,0	.	91	-10,8	.
566 008	Emsdetten, Stadt	9	-	150	-0,7	42,2	311	-	36,2
566 012	Greven, Stadt	11	-	168	-0,6	31,7	348	-1,4	23,9
566 016	Hörstel, Stadt	14	-	132	+3,1	31,6	289	+1,4	56,0
566 020	Hopsten	5	-16,7	46	-11,5	22,9	155	-9,4	32,5
566 024	Horstmar, Stadt	5	-	40	-	34,4	89	-	24,8
566 028	Ibbenbüren, Stadt	13	-	189	+1,1	48,3	383	-1,5	34,6
566 032	Ladbergen	6	-14,3	58	-18,3	61,2	115	-21,8	12,3
566 036	Laer	3	-	49	-	46,1	80	-	39,8
566 040	Lengerich, Stadt	6	-	74	+1,4	30,4	116	-	27,2
566 044	Lienen	11	-	53	-	36,0	206	-3,7	23,4
566 048	Lotte	-	-	-	-	-	-	-	-
566 052	Metelen	6	-	68	-2,9	38,8	132	-2,9	28,3
566 056	Mettingen	6	-	87	-	40,0	194	+0,5	19,5
566 060	Neuenkirchen	4	-	51	-	45,7	119	-3,3	37,1
566 064	Nordwalde	3	-	19	-	.	123	-	.
566 068	Ochtrup, Stadt	3	-	37	-	45,9	66	-	27,9
566 072	Recke	7	-	49	-	33,6	138	-0,7	22,9
566 076	Rheine, Stadt	19	-5,0	230	-4,2	42,3	520	-5,3	34,4
566 080	Saerbeck	5	-	65	-8,5	49,1	194	-	40,6
566 084	Steinfurt, Stadt	9	-18,2	104	-6,3	48,1	217	-20,8	41,4
566 088	Tecklenburg, Stadt	21	+5,0	160	+0,6	40,6	686	+0,6	26,7
566 092	Westerkappeln	1	-	-	-	.	15	-	.
566 096	Wettringen	4	-	36	+5,9	11,0	178	+9,9	30,8

gungsstätten nach Verwaltungsbezirken

2004

Ankünfte				Übernachtungen				Mittlere Aufenthaltsdauer ⁵⁾		Amtliche Schlüsselnummer
aller Gäste	Veränderung ²⁾	ausländischer Gäste	Veränderung ²⁾	aller Gäste	Veränderung ²⁾	ausländischer Gäste	Veränderung ²⁾	aller Gäste	ausländischer Gäste	
26 889	-2,6	2 415	+22,3	50 553	+0,4	4 976	+33,2	1,9	2,1	554 000
2 804	+3,2	490	+26,3	5 481	+1,1	1 103	+47,1	2,0	2,3	554 004
2 784	+41,2	385	+75,8	5 535	+73,0	1 001	+178,8	2,0	2,6	554 008
4 415	+7,9	249	+3,8	8 434	+13,0	388	+20,5	1,9	1,6	554 012
.	554 016
2 886	-4,8	254	+2,8	5 648	+1,4	461	+8,7	2,0	1,8	554 020
.	554 024
501	-4,0	24	+41,2	1 413	-17,8	38	-11,6	2,8	1,6	554 028
933	-17,1	190	-31,9	1 377	-11,5	259	-36,2	1,5	1,4	554 032
2 930	-26,4	176	+30,4	5 591	-25,1	502	+17,8	1,9	2,9	554 036
1 058	+13,6	53	+231,3	1 518	+21,8	107	+311,5	1,4	2,0	554 040
1 578	-5,6	77	-3,8	3 153	+4,8	201	+26,4	2,0	2,6	554 044
418	-2,3	55	+189,5	706	+12,6	106	+360,9	1,7	1,9	554 048
385	-31,7	17	-48,5	811	-34,8	71	-20,2	2,1	4,2	554 052
635	+7,8	15	+275,0	1 656	+10,2	38	+216,7	2,6	2,5	554 056
1 300	+14,0	183	+112,8	2 446	+27,1	260	+16,1	1,9	1,4	554 060
2 437	-8,1	170	+65,0	3 214	-28,5	229	-6,9	1,3	1,3	554 064
951	-30,0	55	-44,4	1 757	-29,8	163	-24,5	1,8	3,0	554 068
15 654	-0,4	1 343	+40,9	30 756	-1,8	2 657	+22,9	2,0	2,0	558 000
2 242	-16,7	132	+7,3	3 948	-12,5	232	+38,1	1,8	1,8	558 004
2 267	+0,7	360	+86,5	5 857	-7,2	952	+31,3	2,6	2,6	558 008
2 134	-1,4	143	+68,2	3 765	-0,8	235	+71,5	1,8	1,6	558 012
3 209	+1,9	245	+61,2	5 746	+6,6	466	+113,8	1,8	1,9	558 016
889	+9,8	224	+23,8	2 096	-6,6	324	-3,6	2,4	1,4	558 020
1 150	+22,6	32	+18,5	1 693	+17,0	60	-13,0	1,5	1,9	558 024
.	558 028
2 255	-	153	+13,3	4 399	-12,5	314	-23,8	2,0	2,1	558 032
281	+31,3	12	+71,4	453	+8,9	20	-45,9	1,6	1,7	558 036
.	558 040
953	+12,1	21	+133,3	2 359	+41,7	33	+94,1	2,5	1,6	558 044
26 852	+2,2	3 024	+22,2	56 300	+8,8	8 715	+76,0	2,1	2,9	562 000
1 705	+5,0	121	+152,1	2 903	+6,5	319	+161,5	1,7	2,6	562 004
1 867	+5,0	90	+28,6	4 939	+11,3	249	+54,7	2,6	2,8	562 008
2 647	-1,0	197	-12,8	6 128	+2,4	657	+13,3	2,3	3,3	562 012
4 315	+13,8	1 012	+16,1	7 909	+52,1	1 889	+65,8	1,8	1,9	562 014
6 636	+26,4	235	+39,9	13 235	+6,8	559	+47,1	2,0	2,4	562 016
1 536	+6,5	111	+1,8	2 429	-5,0	270	+20,0	1,6	2,4	562 020
1 979	-3,1	209	-3,7	4 190	+8,9	719	+83,9	2,1	3,4	562 024
1 919	-36,5	144	+30,9	4 188	-27,1	368	+45,5	2,2	2,6	562 028
3 713	-12,4	871	+41,9	9 546	+18,1	3 626	+121,1	2,6	4,2	562 032
535	+31,1	34	-15,0	833	+11,2	59	-3,3	1,6	1,7	562 036
32 067	+8,3	4 528	+21,3	76 552	+11,9	12 860	+21,9	2,4	2,8	566 000
.	566 004
1 778	+24,9	41	-22,6	3 491	+13,5	73	-29,8	2,0	1,8	566 008
1 708	-5,5	112	-13,8	3 132	-5,1	174	-25,6	1,8	1,6	566 012
4 117	+62,8	757	+61,8	12 836	+97,0	2 314	+97,4	3,1	3,1	566 016
1 234	-4,3	43	+48,3	1 562	-1,6	56	+64,7	1,3	1,3	566 020
360	+2,6	39	-15,2	685	-11,3	55	-63,1	1,9	1,4	566 024
2 337	+8,6	351	+5,4	5 068	+18,1	748	+2,0	2,2	2,1	566 028
1 262	-44,3	151	-24,9	1 816	-68,3	190	-64,4	1,4	1,3	566 032
300	-5,7	8	-87,3	986	+37,7	20	-82,5	3,3	2,5	566 036
853	+15,3	160	+40,4	1 993	+39,5	351	+40,4	2,3	2,2	566 040
627	+18,3	224	+69,7	3 013	+59,8	1 188	+209,4	4,8	5,3	566 044
.	566 048
340	-20,4	5	-	1 157	-12,6	8	-33,3	3,4	1,6	566 052
982	+0,4	146	+43,1	1 897	-3,0	400	+108,3	1,9	2,7	566 056
619	+9,0	17	-45,2	1 368	+92,9	34	+9,7	2,2	2,0	566 060
.	566 064
365	+32,7	54	x	570	+10,0	62	x	1,6	1,1	566 068
445	-7,9	20	-35,5	981	-10,7	40	-55,1	2,2	2,0	566 072
3 805	+0,8	389	-22,2	5 548	-4,0	667	-36,0	1,5	1,7	566 076
1 160	-6,1	168	+8,4	2 443	-9,7	261	+18,6	2,1	1,6	566 080
1 025	-6,6	56	+24,4	2 782	+3,5	154	+10,8	2,7	2,8	566 084
6 540	+26,8	1 718	+44,2	19 106	+16,5	4 224	+18,4	2,9	2,5	566 088
.	566 092
315	-27,1	69	-17,9	2 730	+11,6	1 841	+33,4	8,7	26,7	566 096

Noch: 2.1 Kapazität und Leistung der Beherber

Mai

Amtliche Schlüsselnummer	Verwaltungsbezirk	Betriebe		Gästezimmer ¹⁾			Betten		
		geöffnete	Veränderung ²⁾	angebotene	Veränderung ²⁾	mittlere Auslastung ³⁾	angebotene	Veränderung ²⁾	mittlere Auslastung ⁴⁾
570 000	Kreis Warendorf	79	-	1 174	+4,1	42,6	2 337	+1,7	29,8
570 004	Ahlen, Stadt	11	+10,0	149	+6,4	44,7	274	+5,8	30,0
570 008	Beckum, Stadt	7	-	123	-	34,6	200	-	27,4
570 012	Beelen	2	-	19	-	.	32	-	.
570 016	Drensteinfurt, Stadt	5	-	52	+4,0	.	99	-	.
570 020	Ennigerloh, Stadt	4	-	63	-1,6	47,4	92	-3,2	46,6
570 024	Everswinkel	5	-	74	+32,1	42,9	136	-	31,3
570 028	Oelde, Stadt	9	-	240	+4,8	39,0	406	+3,6	28,3
570 032	Ostbevern	3	-	34	+30,8	51,8	63	+34,0	32,2
570 036	Sassenberg, Stadt	6	-	41	-	35,0	82	-	13,0
570 040	Sendenhorst, Stadt	3	-	41	-	52,9	86	-2,3	34,4
570 044	Telgte, Stadt	5	-16,7	101	-	52,9	173	-	42,6
570 048	Wadersloh	3	-	51	-	19,9	90	-3,2	15,9
570 052	Warendorf, Stadt	16	-	186	-0,5	55,5	604	+0,5	35,3
500 000	Reg.-Bez. Münster	676	-1,2	11 574	-	46,3	28 307	-0,8	35,8
711 000	Kreisfreie Stadt Bielefeld	61	-4,7	1 821	-5,4	49,0	3 925	-2,5	34,0
754 000	Kreis Gütersloh	104	-1,0	1 923	+1,2	40,2	3 469	+1,1	30,7
754 004	Borgholzhausen, Stadt	3	-	63	+5,0	22,3	80	-	23,4
754 008	Gütersloh, Stadt	19	-	462	+0,2	41,1	833	-	30,7
754 012	Halle (Westf.), Stadt	10	-	207	-1,4	52,7	454	-2,6	39,2
754 016	Harsewinkel, Stadt	9	-	245	+3,4	48,2	396	+3,4	38,2
754 020	Herzebrock-Clarholz	3	-	49	-	25,2	73	-	22,6
754 024	Langenberg	3	+50,0	32	+23,1	20,1	71	+129,0	11,5
754 028	Rheda-Wiedenbrück, Stadt	12	-7,7	270	+0,7	49,9	477	-	38,1
754 032	Rietberg, Stadt	6	-14,3	65	-3,0	36,0	162	-4,7	31,7
754 036	Schloß Holte-Stukenbrock, Stadt	13	-	155	+2,0	38,0	281	+4,1	22,8
754 040	Steinhagen	4	-	71	+4,4	16,2	105	-4,5	14,6
754 044	Verl	8	-	119	+0,8	39,9	186	-	34,7
754 048	Versmold, Stadt	6	-	111	-	30,0	199	-	27,1
754 052	Werther (Westf.), Stadt	8	-	74	-	19,0	152	-	23,6
758 000	Kreis Herford	69	-4,2	860	-3,7	31,8	2 933	+1,4	30,8
758 004	Bünde, Stadt	7	-22,2	57	-43,6	28,2	227	-18,1	36,2
758 008	Enger, Stadt	1	-	12	-	.	19	-	.
758 012	Herford, Stadt	13	-13,3	293	-1,3	32,4	481	-2,6	20,5
758 016	Hiddenhausen	6	-	86	-	34,4	213	-	22,5
758 020	Kirchlengern	1	-	10	-	.	17	-	.
758 024	Löhne, Stadt	10	-	126	+1,6	21,7	558	-0,2	38,1
758 028	Rödinghausen	8	-	32	+3,2	32,9	242	-0,8	50,6
758 032	Spenge, Stadt	4	-	30	-14,3	.	69	+3,0	.
758 036	Vlotho, Stadt	19	+5,6	214	+8,6	36,9	1 107	+10,5	31,0
762 000	Kreis Höxter	161	-1,2	1 910	-0,5	46,6	7 413	-1,1	42,9
762 004	Bad Driburg, Stadt	53	-3,6	700	+0,6	46,2	3 329	-1,6	56,1
762 008	Beverungen, Stadt	23	+4,5	286	+2,1	49,3	689	+4,9	37,3
762 012	Borgentreich, Stadt	1	-	8	-	.	10	-	.
762 016	Brakel, Stadt	13	+18,2	120	+11,1	34,9	523	+4,8	35,4
762 020	Höxter, Stadt	26	-	412	+3,5	57,1	937	-1,9	31,9
762 024	Marienmünster, Stadt	11	-	51	+2,0	26,5	304	-4,1	25,1
762 028	Nieheim, Stadt	12	-	135	-	36,1	722	-	30,8
762 032	Steinheim, Stadt	2	-33,3	42	-26,3	.	71	-18,4	.
762 036	Warburg, Stadt	15	-16,7	88	-30,2	38,0	548	-9,3	37,1
762 040	Willebadessen, Stadt	5	+25,0	68	+9,7	62,3	280	+6,1	24,7
766 000	Kreis Lippe	303	-4,1	4 463	-1,2	44,3	12 836	-2,2	42,4
766 004	Augustdorf	1	-	8	-	.	15	-	.
766 008	Bad Salzuflen, Stadt	85	-2,3	1 690	+0,1	48,8	4 622	-0,2	53,1
766 012	Barntrup, Stadt	3	-	17	-5,6	.	32	-5,9	.
766 016	Blomberg, Stadt	9	-	97	-1,0	37,1	558	+1,5	29,4
766 020	Detmold, Stadt	20	-4,8	299	-5,1	49,2	867	-4,4	39,3
766 024	Dörentrup	11	-	147	+8,9	54,5	388	+12,5	36,0
766 028	Extertal	14	-	139	-	38,4	929	-	12,5
766 032	Horn-Bad Meinberg, Stadt	70	-5,4	1 087	-1,9	43,1	2 634	-8,9	41,6

Anmerkungen siehe Seite 10

gungsstätten nach Verwaltungsbezirken

2004

Ankünfte				Übernachtungen				Mittlere Aufenthaltsdauer ⁵⁾		Amtliche Schlüsselnummer
aller Gäste	Veränderung ²⁾	ausländischer Gäste	Veränderung ²⁾	aller Gäste	Veränderung ²⁾	ausländischer Gäste	Veränderung ²⁾	aller Gäste	ausländischer Gäste	
10 916	-2,4	1 088	-11,1	22 950	-3,2	2 391	-22,2	2,1	2,2	570 000
1 418	+13,0	189	-24,4	2 535	-2,6	569	+3,8	1,8	3,0	570 004
1 094	+43,9	83	+16,9	1 683	+45,5	188	+24,5	1,5	2,3	570 008
.	570 012
.	570 016
444	-15,9	59	+59,5	1 236	+3,3	126	-0,8	2,8	2,1	570 020
499	-10,4	9	-30,8	1 321	-21,9	11	-73,2	2,6	1,2	570 024
1 657	-22,9	354	+7,6	3 561	-8,5	614	-31,2	2,1	1,7	570 028
257	+12,7	9	x	629	+30,8	88	x	2,4	9,8	570 032
329	-8,6	3	-25,0	877	-6,0	51	-5,6	2,7	17,0	570 036
415	-24,3	43	-28,3	916	-11,9	146	-44,1	2,2	3,4	570 040
1 203	-0,7	78	-38,6	2 287	+1,5	147	-33,5	1,9	1,9	570 044
241	-32,3	9	+12,5	445	-64,4	9	+12,5	1,8	1,0	570 048
3 084	+2,4	223	-14,9	6 816	+1,9	376	-36,8	2,2	1,7	570 052
166 113	+1,4	19 995	+18,7	369 013	+3,8	47 023	+25,9	2,2	2,4	500 000
21 873	-8,6	3 551	-5,7	43 467	-	7 855	-7,8	2,0	2,2	711 000
18 932	+2,9	2 685	+57,2	37 300	+14,1	5 791	+49,1	2,0	2,2	754 000
399	-8,3	70	+16,7	580	-10,5	140	+3,7	1,5	2,0	754 004
4 069	-1,5	613	+14,2	7 921	+11,0	1 646	+42,6	1,9	2,7	754 008
2 528	-10,0	140	-3,4	5 513	+16,0	281	+19,1	2,2	2,0	754 012
3 050	+12,7	573	+153,5	4 616	+3,9	1 146	+129,7	1,5	2,0	754 016
326	-6,1	79	+1,3	511	-12,9	189	-6,0	1,6	2,4	754 020
110	+46,7	16	+33,3	254	+57,8	23	+27,8	2,3	1,4	754 024
2 809	+1,6	356	+52,8	5 631	+21,0	674	-17,0	2,0	1,9	754 028
778	+26,9	240	x	1 592	-16,6	243	x	2,0	1,0	754 032
1 945	+18,5	237	+40,2	4 112	+34,8	552	+59,1	2,1	2,3	754 036
301	+2,7	12	+20,0	476	+1,5	23	+53,3	1,6	1,9	754 040
1 082	-3,9	241	+39,3	2 003	+22,7	503	+69,4	1,9	2,1	754 044
965	+15,2	34	+25,9	2 978	+46,5	246	+170,3	3,1	7,2	754 048
570	-7,5	74	+270,0	1 113	-8,6	125	+197,6	2,0	1,7	754 052
11 565	+6,6	974	+23,9	38 625	+3,2	2 251	+41,1	3,3	2,3	758 000
390	-26,0	64	+481,8	2 550	-31,7	192	x	6,5	3,0	758 004
.	758 008
2 280	-8,0	387	-11,8	3 911	+2,1	890	+0,7	1,7	2,3	758 012
772	+13,7	199	x	1 483	+11,8	459	x	1,9	2,3	758 016
.	758 020
1 341	-12,8	81	+189,3	6 585	-21,5	222	+155,2	4,9	2,7	758 024
1 620	+8,2	6	-	3 793	+17,5	13	+116,7	2,3	2,2	758 028
.	758 032
4 629	+22,5	233	-17,1	18 844	+16,8	461	-16,0	4,1	2,0	758 036
26 758	+0,5	1 468	+22,4	115 903	-3,6	4 996	+30,0	4,3	3,4	762 000
6 972	+2,7	112	-18,8	65 732	-10,5	400	-19,4	9,4	3,6	762 004
3 782	+6,6	96	+31,5	10 351	+26,3	160	+26,0	2,7	1,7	762 008
.	762 012
2 661	-4,3	143	+130,6	6 429	-11,0	370	+101,1	2,4	2,6	762 016
5 895	-4,8	343	+12,5	12 005	+5,3	1 171	+86,8	2,0	3,4	762 020
563	+13,3	54	-27,0	2 362	+4,6	266	-44,2	4,2	4,9	762 024
2 046	+20,1	178	+41,3	7 605	+13,8	1 342	+52,7	3,7	7,5	762 028
.	762 032
3 701	+9,4	210	+7,1	8 891	+10,4	342	-18,0	2,4	1,6	762 036
873	-30,5	309	+42,4	2 143	+3,7	922	+47,8	2,5	3,0	762 040
41 883	-1,9	3 215	-7,0	199 114	+2,9	12 495	+16,2	4,8	3,9	766 000
9 005	-11,3	710	-10,5	75 956	-7,7	1 745	-5,8	8,4	2,5	766 004
.	766 008
.	766 012
1 450	-44,6	119	-10,5	5 086	-16,0	216	-16,0	3,5	1,8	766 016
5 324	-10,2	615	+3,5	10 531	-9,6	1 162	+16,5	2,0	1,9	766 020
1 340	+64,2	4	x	4 336	+58,0	40	x	3,2	10,0	766 024
1 491	+33,7	142	+23,5	5 557	+17,2	522	+20,8	3,7	3,7	766 028
6 028	-12,6	522	+25,5	35 032	-12,6	2 157	-1,4	5,8	4,1	766 032

Noch: 2.1 Kapazität und Leistung der Beherber

Mai

Amtliche Schlüsselnummer	Verwaltungsbezirk	Betriebe		Gästezimmer ¹⁾			Betten		
		geöffnete	Veränderung ²⁾	angebotene	Veränderung ²⁾	mittlere Auslastung ³⁾	angebotene	Veränderung ²⁾	mittlere Auslastung ⁴⁾
	Noch: Kreis Lippe								
766 036	Kalletal	12	-	134	-9,5	26,7	237	-0,4	23,2
766 040	Lage, Stadt	18	-5,3	96	-5,0	42,0	583	+0,3	23,7
766 044	Lemgo, Stadt	11	-21,4	177	-4,3	36,2	301	-9,3	18,4
766 048	Leopoldshöhe	3	-	29	-3,3	41,3	50	-	32,1
766 052	Lügde, Stadt	14	-12,5	258	-4,8	43,5	479	-5,9	81,7
766 056	Oerlinghausen, Stadt	10	+11,1	38	+111,1	34,6	522	+8,1	50,1
766 060	Schieder-Schwalenberg, Stadt	18	-5,3	223	-3,0	35,1	583	-2,0	52,1
766 064	Schlangen	4	-	24	-	21,8	36	-	17,0
770 000	Kreis Minden-Lübbecke	131	-2,2	2 146	-2,5	44,9	7 819	-0,5	49,6
770 004	Bad Oeynhausen, Stadt	40	+5,3	668	+1,5	40,9	4 356	+4,9	60,8
770 008	Espelkamp, Stadt	6	-	123	+4,2	44,8	193	+0,5	31,2
770 012	Hille	4	-	29	-	.	140	-0,7	.
770 016	Hüllhorst	5	-	60	+1,7	35,5	196	-10,9	32,9
770 020	Lübbecke, Stadt	2	-	46	-	.	58	-	.
770 024	Minden, Stadt	16	-5,9	369	-5,4	47,2	736	-6,0	34,8
770 028	Petershagen, Stadt	18	-	138	-	44,3	658	+0,3	38,4
770 032	Porta Westfalica, Stadt	13	-13,3	294	-4,5	41,0	522	-17,5	25,4
770 036	Preußisch-Oldendorf, Stadt	17	-	280	-7,9	62,9	690	-5,3	48,6
770 040	Rahden, Stadt	5	-	53	-	48,4	144	-	44,8
770 044	Stemwede	5	-28,6	86	-13,1	30,4	126	-16,6	28,2
774 000	Kreis Paderborn	122	-6,9	1 913	-1,8	41,2	5 291	-2,5	33,9
774 004	Altenbeken	6	-14,3	45	-10,0	13,0	91	-9,0	12,2
774 008	Bad Lippspringe, Stadt	21	-12,5	415	-5,7	46,4	1 561	-2,4	49,7
774 012	Borchen	8	-20,0	136	-12,8	30,8	305	-10,3	37,7
774 016	Büren, Stadt	11	-8,3	86	-6,5	28,5	413	-2,8	38,3
774 020	Delbrück, Stadt	6	-14,3	110	-10,6	48,1	202	-11,8	29,2
774 024	Hövelhof	10	-	105	+5,0	28,8	237	-	5,2
774 028	Lichtenau, Stadt	13	-	143	-	42,5	538	-0,2	17,2
774 032	Paderborn, Stadt	26	-	567	+6,6	49,7	1 033	+0,9	38,8
774 036	Salzkotten, Stadt	4	-	71	-1,4	26,6	103	-	19,5
774 040	Bad Wünnenberg, Stadt	17	-5,6	235	-2,1	33,0	808	-2,5	39,0
700 000	Reg.-Bez. Detmold	951	-3,5	15 036	-1,8	43,6	43 686	-1,3	40,1
	Kreisfreie Städte								
911 000	Bochum	34	-2,9	1 542	+0,3	66,4	2 897	-2,8	51,8
913 000	Dortmund	63	-10,0	2 967	-2,8	46,6	5 299	+4,2	36,3
914 000	Hagen	24	-	546	-1,4	45,7	1 253	+19,3	47,0
915 000	Hamm	25	-3,8	466	-0,6	45,1	968	-1,2	35,4
916 000	Herne	10	-	186	-	38,7	491	+0,2	28,0
954 000	Ennepe-Ruhr-Kreis	68	-4,2	1 050	-0,8	48,6	3 110	-0,8	44,8
954 004	Breckerfeld, Stadt	5	-	21	-	.	251	-	.
954 008	Ennepetal, Stadt	5	-	55	-	56,0	309	+0,7	70,9
954 012	Gevelsberg, Stadt	2	-	61	-	.	87	-	.
954 016	Hattingen, Stadt	16	-	197	+6,5	54,6	517	+2,4	48,1
954 020	Herdecke, Stadt	5	-28,6	95	-13,6	53,3	352	-7,9	46,5
954 024	Schwelm, Stadt	9	-	123	+3,4	36,1	349	+1,2	37,4
954 028	Sprockhövel, Stadt	8	-	68	-	48,6	409	-	36,6
954 032	Wetter (Ruhr), Stadt	6	-	118	-	39,8	286	-	39,1
954 036	Witten, Stadt	12	-7,7	312	-2,8	48,2	550	-2,3	37,2
958 000	Hochsauerland Kreis	548	-2,7	6 601	+0,7	43,7	25 032	+0,6	35,9
958 004	Arnsberg, Stadt	24	-4,0	427	+8,9	42,9	1 434	+5,1	34,4
958 008	Bestwig	23	+9,5	128	+5,8	36,2	967	+17,8	23,5
958 012	Brilon, Stadt	33	-5,7	277	-14,2	37,9	1 251	-7,3	47,7
958 016	Eslohe (Sauerland)	31	-6,1	314	-11,5	33,0	1 144	-4,3	29,7
958 020	Hallenberg, Stadt	17	-5,6	311	+2,6	48,9	641	-4,3	36,3
958 024	Marsberg, Stadt	10	-	115	-11,5	26,3	198	+3,7	21,1
958 028	Medebach, Stadt	24	-7,7	143	-3,4	42,9	3 836	-1,0	45,8
958 032	Meschede, Stadt	34	-2,9	374	-1,3	45,8	1 188	-0,9	38,2
958 036	Olsberg, Stadt	44	-2,2	501	+2,5	45,8	1 431	+0,4	28,9
958 040	Schmallenberg, Stadt	124	-5,3	1 604	-0,8	50,9	4 465	-0,1	47,7
958 044	Sundern (Sauerland), Stadt	44	+2,3	458	+9,3	36,5	1 436	+5,2	26,8
958 048	Winterberg, Stadt	140	-0,7	1 949	+3,8	42,1	7 041	+1,1	29,0

Anmerkungen siehe Seite 10

gungsstätten nach Verwaltungsbezirken

2004

Ankünfte				Übernachtungen				Mittlere Aufenthaltsdauer ⁵⁾		Amtliche Schlüsselnummer
aller Gäste	Veränderung ²⁾	ausländischer Gäste	Veränderung ²⁾	aller Gäste	Veränderung ²⁾	ausländischer Gäste	Veränderung ²⁾	aller Gäste	ausländischer Gäste	
1 351	+42,7	57	+16,3	4 933	+53,3	231	+35,9	3,7	4,1	766 036
1 730	+4,8	25	+66,7	4 475	-13,7	121	+5,2	2,6	4,8	766 040
1 710	+3,3	272	-48,3	3 424	-7,5	701	-34,7	2,0	2,6	766 044
198	-34,9	-	-100,0	492	-22,5	-	-100,0	2,5	-	766 048
7 083	+4,0	396	-11,2	27 313	+68,5	4 430	+71,2	3,9	11,2	766 052
1 919	+9,7	62	+8,8	8 104	-3,2	182	+2,2	4,2	2,9	766 056
3 015	+67,0	270	-3,2	13 287	+63,6	941	+12,4	4,4	3,5	766 060
57	-26,9	9	-25,0	237	+70,5	22	-15,4	4,2	2,4	766 064
24 475	+4,6	1 954	-24,4	127 016	-2,7	4 403	-20,7	5,2	2,3	770 000
8 760	+12,6	338	-73,7	82 037	-1,6	725	-75,1	9,4	2,1	770 004
1 349	+35,2	201	+95,1	2 589	+27,3	702	+190,1	1,9	3,5	770 008
.	770 012
1 065	-3,9	104	+9,5	1 999	-4,7	219	+34,4	1,9	2,1	770 016
.	770 020
4 633	-8,7	867	+22,6	7 947	-5,9	1 520	+16,2	1,7	1,8	770 024
2 069	+14,7	64	+16,4	8 553	-11,2	336	+236,0	4,1	5,3	770 028
3 199	-8,7	193	-1,0	6 546	-7,2	314	-0,6	2,0	1,6	770 032
1 226	-6,4	10	-54,5	10 400	-15,1	83	-27,2	8,5	8,3	770 036
802	-12,1	52	-5,5	2 002	+46,1	223	+17,4	2,5	4,3	770 040
567	+155,4	58	+87,1	1 102	+41,5	103	-4,6	1,9	1,8	770 044
19 526	+0,2	2 017	+9,9	63 893	-10,2	4 969	-1,1	3,3	2,5	774 000
60	-13,0	9	-25,0	344	-27,6	108	-25,0	5,7	12,0	774 004
3 617	-14,2	308	+41,3	24 062	-20,6	793	+30,0	6,7	2,6	774 008
747	+11,0	20	-28,6	3 425	-5,5	30	-70,6	4,6	1,5	774 012
2 236	-6,4	57	-18,6	4 900	-7,5	129	-44,9	2,2	2,3	774 016
1 198	+7,7	70	+22,8	2 101	-13,6	128	+20,8	1,8	1,8	774 020
660	-13,3	45	+18,4	1 357	+10,1	284	+234,1	2,1	6,3	774 024
926	+18,6	93	+5,7	2 867	+14,5	359	-30,4	3,1	3,9	774 028
7 667	+2,4	1 219	+6,8	14 438	+6,7	2 700	+2,6	1,9	2,2	774 032
385	-19,8	94	+28,8	622	-5,8	181	+50,8	1,6	1,9	774 036
2 030	+34,4	102	-8,1	9 777	-12,2	257	-45,9	4,8	2,5	774 040
165 012	-0,2	15 864	+3,4	625 318	-0,6	42 760	+9,1	3,8	2,7	700 000
.
23 319	+0,6	4 325	+70,1	46 342	+9,7	11 226	+68,1	2,0	2,6	911 000
37 726	-7,3	6 787	-21,8	60 259	-3,5	11 751	-23,5	1,6	1,7	913 000
6 903	+6,3	1 644	+28,6	18 061	+56,9	3 033	+47,8	2,6	1,8	914 000
5 982	+1,3	1 341	+9,6	10 619	+4,2	2 723	+49,7	1,8	2,0	915 000
2 310	+13,5	99	-18,9	4 263	+7,2	256	-6,2	1,8	2,6	916 000
.
16 287	-8,4	1 702	+1,4	42 372	+1,1	4 855	+32,2	2,6	2,9	954 000
825	+3,9	10	-84,8	6 796	+0,8	24	-69,6	8,2	2,4	954 004
.	954 008
3 883	+8,7	321	+47,2	9 147	+25,4	760	+28,8	2,4	2,4	954 012
1 497	-22,7	153	-34,1	3 609	-15,2	304	-40,6	2,4	2,0	954 016
1 769	+9,3	313	+56,5	4 047	+20,2	986	+185,8	2,3	3,2	954 020
1 415	-37,1	87	-62,5	4 149	-31,6	270	-50,5	2,9	3,1	954 024
1 623	-8,0	107	+11,5	3 464	+13,6	297	+65,9	2,1	2,8	954 028
3 046	-11,4	582	+6,6	6 306	-4,1	1 835	+47,0	2,1	3,2	954 032
.	954 036
86 411	+6,1	16 744	+15,1	312 340	+4,7	62 776	+8,4	3,6	3,7	958 000
5 112	-5,5	909	-2,9	15 596	-6,5	2 484	+8,4	3,1	2,7	958 004
3 032	+34,2	321	+45,9	8 830	+16,6	1 248	+39,3	2,9	3,9	958 008
3 871	-0,6	592	-5,1	18 481	+12,4	2 214	-14,8	4,8	3,7	958 012
2 691	-11,0	224	-	10 549	-10,4	650	-9,5	3,9	2,9	958 016
2 291	+3,8	580	-28,0	7 214	-3,3	1 802	-32,7	3,1	3,1	958 020
639	-10,0	155	+37,2	1 296	-15,8	449	+32,8	2,0	2,9	958 024
14 618	+17,3	5 587	+11,4	59 550	+12,9	24 246	+12,5	4,1	4,3	958 028
6 837	+6,5	1 067	+47,0	19 691	+7,9	3 999	+74,1	2,9	3,7	958 032
4 563	-8,4	669	+45,8	16 828	+7,4	2 167	+21,3	3,7	3,2	958 036
13 997	+5,6	1 562	+15,6	66 558	+2,3	5 968	+4,3	4,8	3,8	958 040
7 714	+11,5	577	+18,2	18 418	+9,8	1 299	+1,3	2,4	2,3	958 044
21 046	+5,6	4 501	+25,4	69 329	+1,4	16 250	+3,3	3,3	3,6	958 048

Noch: 2.1 Kapazität und Leistung der Beherber

Mai

Amtliche Schlüsselnummer	Verwaltungsbezirk	Betriebe		Gästezimmer ¹⁾			Betten		
		geöffnete	Veränderung ²⁾	angebotene	Veränderung ²⁾	mittlere Auslastung ³⁾	angebotene	Veränderung ²⁾	mittlere Auslastung ⁴⁾
962 000	Märkischer Kreis	115	-1,7	1 437	+0,3	39,5	4 134	+1,0	33,8
962 004	Altena, Stadt	9	-	50	-	33,6	312	-	36,7
962 008	Balve, Stadt	8	+14,3	174	+0,6	33,8	352	+8,6	30,7
962 012	Halver, Stadt	3	-	33	+17,9	36,9	66	-	29,3
962 016	Hemer, Stadt	3	-	29	-	.	306	-	.
962 020	Herscheid	6	-	50	-	32,3	101	-	20,1
962 024	Iserlohn, Stadt	18	+12,5	367	+19,5	35,6	710	+19,1	32,0
962 028	Kierspe, Stadt	6	-	15	-	18,7	68	-1,4	19,9
962 032	Lüdenscheid, Stadt	11	-15,4	333	-7,8	50,4	628	-11,9	36,5
962 036	Meinerzhagen, Stadt	18	-	79	-1,3	49,9	731	+3,8	34,9
962 040	Menden (Sauerland), Stadt	11	-8,3	94	-6,0	33,4	221	-4,7	24,9
962 044	Nachrodt-Wiblingwerde	3	-25,0	30	-14,3	37,6	194	-7,6	40,1
962 048	Neuenrade, Stadt	6	-14,3	79	-16,0	47,2	141	-17,1	36,6
962 052	Plettenberg, Stadt	5	-	57	-	30,2	138	-	28,8
962 056	Schalksmühle	2	+100,0	7	+16,7	.	35	+218,2	.
962 060	Werdohl, Stadt	6	-14,3	40	-16,7	35,3	131	-8,4	21,3
966 000	Kreis Olpe	160	-3,0	1 653	-4,7	42,8	5 457	-1,6	28,9
966 004	Attendorn, Stadt	30	-3,2	341	-6,3	50,6	888	-0,4	20,1
966 008	Drolshagen, Stadt	12	-14,3	103	-14,9	31,1	211	-18,2	23,2
966 012	Finnentrop	12	-	83	+5,1	36,4	445	+2,1	24,8
966 016	Kirchhundem	26	-	257	+3,6	46,7	998	+2,8	34,1
966 020	Lennestadt, Stadt	45	-2,2	531	-6,2	42,8	1 484	-2,6	37,7
966 024	Olpe, Stadt	22	-4,3	167	-3,5	36,0	1 098	-1,7	31,2
966 028	Wenden	13	-	171	-7,1	37,9	333	-3,5	26,8
970 000	Kreis Siegen-Wittgenstein	145	-7,1	1 580	-7,3	42,4	5 562	-4,0	41,1
970 004	Bad Berleburg, Stadt	37	-14,0	264	-14,6	33,7	1 999	-4,9	60,8
970 008	Burbach	7	-	55	-	28,3	175	-3,3	41,8
970 012	Erndtebrück	1	-	8	-	.	16	-	.
970 016	Freudenberg, Stadt	9	-	150	+0,7	45,2	301	+3,4	35,6
970 020	Hilchenbach, Stadt	19	-5,0	100	-4,8	53,2	656	-1,2	22,8
970 024	Kreuztal, Stadt	7	-12,5	76	-10,6	26,4	125	-10,7	22,1
970 028	Bad Laasphe, Stadt	15	-16,7	244	-26,5	52,7	802	-12,0	45,3
970 032	Netphen, Stadt	14	-	112	+1,8	43,8	289	-0,3	39,4
970 036	Neunkirchen	3	-	25	-	.	50	-	.
970 040	Siegen, Stadt	23	-	471	+4,2	45,4	842	+0,5	37,4
970 044	Wilnsdorf	10	-	75	-	29,2	307	-1,6	21,0
974 000	Kreis Soest	172	-3,9	2 642	-4,2	46,0	8 680	-2,2	37,0
974 004	Anröchte	2	-	25	-	.	41	-	.
974 008	Bad Sassendorf	42	-4,5	603	-2,1	48,1	2 394	-2,2	63,2
974 012	Ense	3	-	30	+7,1	21,3	53	+3,9	19,1
974 016	Erwitte, Stadt	19	-5,0	319	-10,4	68,4	813	-1,7	67,9
974 020	Geseke, Stadt	3	-	110	-2,7	25,7	751	-	18,2
974 024	Lippetal	5	-	33	+17,9	6,7	55	-	5,3
974 028	Lippstadt, Stadt	33	-2,9	730	-7,4	50,5	1 833	-3,8	48,6
974 032	Möhnesee	17	-10,5	114	-0,9	49,9	936	-3,3	31,6
974 036	Rüthen, Stadt	7	-	51	+6,3	29,0	269	-	8,8
974 040	Soest, Stadt	14	-	226	-1,3	33,6	741	-	25,9
974 044	Warstein, Stadt	16	-5,9	210	-5,4	34,1	457	-5,4	21,6
974 048	Welver	1	-	15	-	.	28	-	.
974 052	Werl, Stadt	7	-	147	+1,4	44,8	264	+0,8	32,8
974 056	Wickede (Ruhr)	3	-	29	-3,3	33,0	45	-4,3	27,6
978 000	Kreis Unna	61	-1,6	1 220	+9,2	37,1	2 543	+6,5	31,1
978 004	Bergkamen, Stadt	4	-	29	-	39,3	86	-	17,5
978 008	Bönen	1	-	7	-	.	13	-	.
978 012	Fröndenberg/Ruhr, Stadt	3	-	69	+25,5	39,7	110	+3,8	33,0
978 016	Holzwickede	3	-	106	+1,0	.	206	-	.
978 020	Kamen, Stadt	8	-11,1	200	-	36,7	343	+22,9	25,6
978 024	Lünen, Stadt	9	-	294	+32,4	29,4	607	+18,3	29,4
978 028	Schwerte, Stadt	10	-	67	-1,5	34,1	408	-1,0	32,7
978 032	Selm, Stadt	4	-	60	+3,4	14,3	94	+3,3	12,6
978 036	Unna, Stadt	9	-	235	+7,3	41,7	387	-2,0	31,6
978 040	Werne, Stadt	10	-	153	-0,6	39,9	289	+0,7	32,8
900 000	Reg.-Bez. Arnsberg	1 425	-3,6	21 890	-1,2	45,4	65 426	+0,2	36,6
	Nordrhein-Westfalen	5 398	-2,3	112 927	+0,7	49,8	275 034	+0,7	39,0

Anmerkungen siehe Seite 10

gungsstätten nach Verwaltungsbezirken

2004

Ankünfte				Übernachtungen				Mittlere Aufenthaltsdauer ⁵⁾		Amtliche Schlüsselnummer
aller Gäste	Veränderung ²⁾	ausländischer Gäste	Veränderung ²⁾	aller Gäste	Veränderung ²⁾	ausländischer Gäste	Veränderung ²⁾	aller Gäste	ausländischer Gäste	
19 967	+6,3	2 176	-4,4	45 468	+8,2	5 497	-1,4	2,3	2,5	962 000
1 953	+20,2	72	+50,0	3 502	+40,9	178	+128,2	1,8	2,5	962 004
1 636	+40,2	9	-65,4	3 355	+18,0	21	-56,3	2,1	2,3	962 008
409	+2,0	42	+61,5	599	+8,1	57	+58,3	1,5	1,4	962 012
.	962 016
295	+6,1	40	+60,0	630	+4,0	97	+9,0	2,1	2,4	962 020
3 792	+22,4	449	-14,0	7 027	+26,1	935	-7,9	1,9	2,1	962 024
473	+419,8	11	+22,2	1 532	+350,6	42	+82,6	3,2	3,8	962 028
3 518	-14,2	864	-14,0	7 108	-8,8	2 618	-3,6	2,0	3,0	962 032
3 327	-1,2	212	-1,4	8 624	+3,8	611	-13,6	2,6	2,9	962 036
793	-17,5	48	-40,7	1 532	-4,7	70	-62,4	1,9	1,5	962 040
1 230	+11,5	32	+28,0	2 410	+8,7	40	+2,6	2,0	1,3	962 044
827	+12,4	241	+60,7	1 598	+5,4	464	+56,8	1,9	1,9	962 048
599	-41,0	74	-19,6	1 172	-33,7	197	-25,9	2,0	2,7	962 052
.	962 056
459	+78,6	37	+54,2	863	+66,3	72	+75,6	1,9	1,9	962 060
28 106	+12,6	2 398	+21,2	72 516	+15,1	7 169	+25,2	2,6	3,0	966 000
4 924	+18,3	613	+24,3	11 893	+22,6	2 004	+31,7	2,4	3,3	966 004
1 372	+18,0	242	+46,7	4 307	+44,1	955	+88,7	3,1	3,9	966 008
1 494	+3,0	100	-56,1	4 182	-1,5	472	-41,6	2,8	4,7	966 012
3 777	+3,9	157	-10,3	10 533	+24,7	388	+10,5	2,8	2,5	966 016
6 739	+4,0	307	-1,0	17 016	-1,8	576	-21,6	2,5	1,9	966 020
8 429	+24,4	807	+57,3	21 821	+22,8	2 309	+45,6	2,6	2,9	966 024
1 371	+4,8	172	+81,1	2 764	+11,0	465	+112,3	2,0	2,7	966 028
21 217	-0,7	2 733	+43,2	82 637	-10,1	6 812	+48,3	3,9	2,5	970 000
4 092	+9,3	125	+1,6	37 695	-7,7	436	+47,8	9,2	3,5	970 004
813	+3,4	80	+33,3	2 269	-13,7	187	-16,5	2,8	2,3	970 008
.	970 012
1 502	+4,7	347	+59,2	3 319	+7,4	933	+125,4	2,2	2,7	970 016
2 596	-3,1	147	+15,7	11 070	-12,5	732	+110,3	4,3	5,0	970 020
503	-14,0	44	-18,5	855	-19,4	105	-6,3	1,7	2,4	970 024
3 122	-6,0	576	+159,5	11 685	-20,6	1 644	+132,9	3,7	2,9	970 028
1 538	-2,7	41	+70,8	3 512	+18,3	134	+139,3	2,3	3,3	970 032
.	970 036
5 766	-0,6	1 252	+22,1	9 762	-8,4	2 343	+1,6	1,7	1,9	970 040
1 053	-13,9	76	+38,2	1 924	-32,1	185	+40,2	1,8	2,4	970 044
30 192	-5,3	1 397	+13,1	132 357	-5,6	3 068	-14,2	4,4	2,2	974 000
4 927	-17,7	76	+20,6	46 903	-5,2	155	+2,0	9,5	2,0	974 004
194	+90,2	18	+260,0	314	+18,0	28	+33,3	1,6	1,6	974 008
1 732	+6,8	21	+250,0	17 124	-3,9	30	-78,6	9,9	1,4	974 012
2 188	-22,8	23	+43,8	4 238	-21,0	49	+113,0	1,9	2,1	974 016
240	+52,9	39	+290,0	383	+42,9	56	+55,6	1,6	1,4	974 020
5 718	+0,1	325	+13,2	30 782	-11,7	621	+7,4	5,4	1,9	974 024
5 218	+4,3	155	-33,5	13 726	+3,0	443	-44,6	2,6	2,9	974 028
2 290	+33,4	62	+3,3	5 778	+71,7	248	+161,1	2,5	4,0	974 032
3 255	-30,6	196	+1,0	5 898	-25,9	292	-33,0	1,8	1,5	974 036
1 995	+15,2	354	+24,6	4 061	-7,9	935	-20,8	2,0	2,6	974 040
.	974 044
1 996	+12,2	102	+78,9	2 537	+11,1	165	+120,0	1,3	1,6	974 048
249	-0,4	16	+77,8	385	-11,3	30	+66,7	1,5	1,9	974 052
12 802	-12,6	1 751	-12,1	24 457	-6,0	4 491	+21,0	1,9	2,6	978 000
131	-21,6	-	-	467	+32,7	-	-	3,6	-	978 004
.	978 008
611	+57,5	85	x	1 125	+70,7	191	+496,9	1,8	2,2	978 012
.	978 016
1 778	-16,6	167	-56,1	2 726	-28,5	224	-67,0	1,5	1,3	978 020
2 821	-3,2	318	+16,5	5 529	+5,7	702	+5,4	2,0	2,2	978 024
2 208	-15,2	66	+3,1	4 135	-15,8	149	+12,0	1,9	2,3	978 028
223	-0,4	35	x	353	-10,9	68	x	1,6	1,9	978 032
2 122	-19,2	264	-39,3	3 791	-23,5	657	-32,5	1,8	2,5	978 036
1 629	-10,7	345	-25,2	2 939	-4,9	661	-2,7	1,8	1,9	978 040
291 222	+0,7	43 097	+9,2	851 691	+2,1	123 657	+11,5	2,9	2,9	900 000
1 486 955	+6,0	295 805	+21,8	3 779 585	+9,7	746 021	+34,9	2,5	2,5	

2.2 Kapazität und Leistung der Beherbergungs

Mai

Lfd. Nr.	Gemeindeguppe Betriebsart	Betriebe		Gästezimmer ¹⁾			Betten		
		geöffnete	Ver-änderung ²⁾	an-gebotene	Ver-änderung ²⁾	mittlere Aus-lastung ³⁾	an-gebotene	Ver-änderung ²⁾	mittlere Aus-lastung ⁴⁾
1	Mineral-, Moor-, Sole- und Thermalbäder	423	-1,9	8 123	+0,1	51,0	25 846	-0,1	54,2
2	Hotels	104	-	4 061	-1,2	51,8	6 712	-1,7	40,8
3	Gasthöfe	13	-27,8	133	-30,4	24,5	196	-35,7	22,3
4	Pensionen	162	-2,4	2 665	-1,7	50,1	3 878	-1,9	45,0
5	Hotels garnis	43	+7,5	1 264	+14,5	52,7	2 104	+14,6	41,9
6	Erholungs-, Ferien- und Schulungsheime und Boardinghouses	20	-	.	.	.	990	-0,4	38,6
7	Ferienhäuser, -wohnungen, -zentren	22	-8,3	.	.	.	524	-2,4	28,5
8	Hütten, Jugendherbergen u. Ä.	4	-	.	.	.	489	+2,1	49,3
9	Vorsorge- und Reha-Kliniken	52	-	.	.	.	10 953	+0,2	74,6
10	Campingplätze	3	-	250	-
11	Heilklimatische Kurorte	182	-1,1	2 444	+0,5	42,6	9 476	+0,8	32,9
12	Hotels	54	-	1 629	+3,4	42,8	2 870	+5,5	35,1
13	Gasthöfe	16	+6,7	199	+2,1	.	354	+2,9	.
14	Pensionen	40	-2,4	355	-11,3	33,5	731	-0,1	24,7
15	Hotels garnis	5	-	261	-	59,9	472	-	44,2
16	Erholungs-, Ferien- und Schulungsheime und Boardinghouses	26	-	.	.	.	1 862	+0,3	35,9
17	Ferienhäuser, -wohnungen, -zentren	24	-	.	.	.	2 234	-1,9	28,4
18	Hütten, Jugendherbergen u. Ä.	9	-18,2	.	.	.	398	-10,8	24,3
19	Vorsorge- und Reha-Kliniken	2	-	.	.	.	525	-	.
20	Campingplätze	6	-	323	+3,2
21	Kneippkurorte	185	-4,6	2 146	-4,1	42,1	7 315	-4,1	33,6
22	Hotels	67	-5,6	1 654	-2,8	46,2	2 881	-3,9	37,9
23	Gasthöfe	29	-	243	-0,4	.	462	+1,1	.
24	Pensionen	17	-19,0	205	-17,0	32,4	377	-17,7	26,5
25	Hotels garnis	4	-	44	-	39,9	79	-	29,6
26	Erholungs-, Ferien- und Schulungsheime und Boardinghouses	19	-	.	.	.	1 060	-0,3	39,1
27	Ferienhäuser, -wohnungen, -zentren	26	-3,7	.	.	.	1 022	-1,8	21,8
28	Hütten, Jugendherbergen u. Ä.	9	-10,0	.	.	.	707	-12,1	45,6
29	Vorsorge- und Reha-Kliniken	5	-	.	.	.	727	+0,3	.
30	Campingplätze	9	+12,5	1 014	+2,0
31	Kneippheilstädter	207	-8,0	2 407	-4,2	46,9	8 414	-2,3	49,3
32	Hotels	53	-3,6	1 567	-0,1	52,0	2 761	+3,2	44,6
33	Gasthöfe	35	-12,5	349	-9,1	32,0	662	-6,6	28,6
34	Pensionen	46	-8,0	384	-4,5	44,0	693	-9,5	36,6
35	Hotels garnis	9	-30,8	107	-32,3	30,2	184	-31,1	25,5
36	Erholungs-, Ferien- und Schulungsheime und Boardinghouses	11	-	.	.	.	696	+1,2	40,0
37	Ferienhäuser, -wohnungen, -zentren	32	-5,9	.	.	.	682	-1,0	34,2
38	Hütten, Jugendherbergen u. Ä.	5	-	.	.	.	396	-	50,3
39	Vorsorge- und Reha-Kliniken	13	-7,1	.	.	.	2 340	-3,4	74,5
40	Campingplätze	3	-	36	-
41	Heilbäder zusammen	997	-3,6	15 120	-1,2	47,7	51 051	-0,9	45,7
42	Hotels	278	-2,1	8 911	-0,5	49,2	15 224	-	39,9
43	Gasthöfe	93	-8,8	924	-8,9	29,0	1 674	-7,8	24,3
44	Pensionen	265	-4,7	3 609	-4,0	46,8	5 679	-3,9	40,2
45	Hotels garnis	61	-1,6	1 676	+7,0	52,1	2 839	+7,0	40,9
46	Erholungs-, Ferien- und Schulungsheime und Boardinghouses	76	-	.	.	.	4 608	+0,2	37,9
47	Ferienhäuser, -wohnungen, -zentren	104	-4,6	.	.	.	4 462	-1,8	27,8
48	Hütten, Jugendherbergen u. Ä.	27	-10,0	.	.	.	1 990	-6,4	43,2
49	Vorsorge- und Reha-Kliniken	72	-1,4	.	.	.	14 545	-0,4	75,7
50	Campingplätze	21	+5,0	1 623	+1,9

Anmerkungen siehe Seite 10

stätten nach Gemeindegruppen und Betriebsarten

2004

Ankünfte				Übernachtungen				Mittlere Aufenthaltsdauer ⁵⁾		Lfd. Nr.
aller Gäste	Veränderung ²⁾	ausländischer Gäste	Veränderung ²⁾	aller Gäste	Veränderung ²⁾	ausländischer Gäste	Veränderung ²⁾	aller Gäste	ausländischer Gäste	
78 647	+0,7	9 427	-2,8	446 209	-6,1	20 592	-3,3	5,7	2,2	1
39 174	-3,5	5 967	-13,2	84 876	-3,4	12 728	-12,7	2,2	2,1	2
735	-44,7	20	-80,0	1 353	-44,2	28	-79,1	1,8	1,4	3
6 529	-7,9	97	+59,0	54 150	-10,6	354	-14,3	8,3	3,6	4
13 283	+50,2	2 513	+40,7	27 133	+36,7	4 847	+39,1	2,0	1,9	5
3 774	-18,6	198	+241,4	11 761	-14,2	650	+261,1	3,1	3,3	6
379	-26,4	22	+22,2	4 632	-4,7	188	-27,1	12,2	8,5	7
3 762	+8,9	476	-30,4	7 473	-3,7	841	-31,3	2,0	1,8	8
10 529	-6,5	18	+5,9	253 405	-8,2	547	+49,9	24,1	30,4	9
482	+23,3	116	+14,9	1 426	-24,6	409	-37,2	3,0	3,5	10
28 361	+6,2	4 968	+28,1	104 467	+1,7	18 516	+8,4	3,7	3,7	11
11 012	+10,6	3 076	+36,5	30 679	+10,7	10 418	+25,9	2,8	3,4	12
.	13
1 564	+9,8	208	+3,5	5 582	+0,3	586	-12,5	3,6	2,8	14
2 525	+1,3	10	+42,9	6 461	+5,2	28	+33,3	2,6	2,8	15
5 525	-1,8	4	-66,7	19 297	-11,2	4	-83,3	3,5	1,0	16
4 199	+13,9	1 224	+17,7	19 634	+1,3	6 220	-13,0	4,7	5,1	17
1 385	-18,3	37	-17,8	3 002	-16,1	109	+22,5	2,2	2,9	18
.	19
574	+46,8	264	+11,4	1 539	+60,5	684	+9,1	2,7	2,6	20
32 265	+6,9	5 092	+24,4	107 794	+10,2	15 221	+16,8	3,3	3,0	21
15 174	-0,1	2 826	+21,0	33 757	+1,0	7 043	+13,5	2,2	2,5	22
.	23
752	-25,2	104	-14,0	3 100	-8,9	758	+78,4	4,1	7,3	24
320	-12,8	66	-10,8	726	-28,0	148	+11,3	2,3	2,2	25
3 120	-1,1	4	-94,2	12 862	-2,6	31	-95,2	4,1	7,8	26
1 258	+23,8	406	+22,3	6 904	+25,8	2 430	+29,2	5,5	6,0	27
4 710	-6,1	116	+30,3	9 985	-4,5	203	+48,2	2,1	1,8	28
.	29
5 392	+81,2	1 416	+44,6	19 522	+70,9	4 276	+28,9	3,6	3,0	30
25 827	+5,2	2 569	+37,1	129 349	-1,6	8 951	+26,8	5,0	3,5	31
12 587	+8,6	1 675	+48,0	38 149	+6,3	5 302	+22,1	3,0	3,2	32
1 956	+14,7	328	-6,8	5 852	+6,4	1 108	+0,4	3,0	3,4	33
1 643	+1,5	133	-2,9	7 434	-7,5	571	-1,2	4,5	4,3	34
659	+16,0	91	+62,5	1 411	+13,6	255	-7,6	2,1	2,8	35
2 598	-14,4	35	x	8 512	-6,6	167	x	3,3	4,8	36
1 486	+39,0	250	+88,0	7 228	+44,1	1 358	+111,9	4,9	5,4	37
2 546	+3,6	38	+65,2	6 170	+2,9	62	+77,1	2,4	1,6	38
2 200	-10,1	2	-93,3	54 030	-10,6	80	+110,5	24,6	40,0	39
152	+176,4	17	+88,9	563	+145,9	48	+26,3	3,7	2,8	40
165 100	+3,5	22 056	+12,9	787 819	-2,4	63 280	+8,3	4,8	2,9	41
77 947	+0,8	13 544	+7,5	187 461	+1,4	35 491	+6,2	2,4	2,6	42
4 781	-1,5	647	+3,0	12 602	-0,6	1 935	+11,1	2,6	3,0	43
10 488	-5,8	542	+4,2	70 266	-9,4	2 269	+8,8	6,7	4,2	44
16 787	+36,8	2 680	+39,4	35 731	+26,5	5 278	+34,8	2,1	2,0	45
15 017	-8,7	241	+70,9	52 432	-9,2	852	+0,4	3,5	3,5	46
7 322	+16,5	1 902	+24,9	38 398	+10,5	10 196	+2,7	5,2	5,4	47
12 403	-1,8	667	-20,7	26 630	-4,2	1 215	-18,2	2,1	1,8	48
13 755	-6,9	20	-57,4	341 249	-7,5	627	+55,6	24,8	31,4	49
6 600	+73,1	1 813	+36,7	23 050	+59,0	5 417	+16,9	3,5	3,0	50

Noch: 2.2 Kapazität und Leistung der Beherbergungs

Mai

Lfd. Nr.	Gemeindeguppe Betriebsart	Betriebe		Gästezimmer ¹⁾			Betten		
		geöffnete	Ver-änderung ²⁾	an-gebotene	Ver-änderung ²⁾	mittlere Aus-lastung ³⁾	an-gebotene	Ver-änderung ²⁾	mittlere Aus-lastung ⁴⁾
51	Luftkurorte	367	-0,8	3 767	-1,2	43,2	13 017	+0,2	30,4
52	Hotels	111	+1,8	2 360	+2,4	43,4	4 363	+1,6	32,9
53	Gasthöfe	55	-3,5	498	-4,4	27,6	982	-1,1	20,9
54	Pensionen	72	-5,3	817	-8,5	51,8	1 501	-7,2	38,9
55	Hotels garnis	9	-	92	-2,1	47,6	172	-0,6	34,0
56	Erholungs-, Ferien- und Schulungsheime und Boardinghouses	30	-	.	.	.	2 391	+0,4	39,5
57	Ferienhäuser, -wohnungen, -zentren	39	+2,6	.	.	.	955	+1,2	24,5
58	Hütten, Jugendherbergen u. Ä.	25	-	.	.	.	1 615	-	45,8
59	Vorsorge- und Reha-Kliniken	5	-	.	.	.	1 038	+7,0	62,7
60	Campingplätze	21	-	1 396	+9,6
61	Erholungsorte	360	-2,7	3 911	-3,1	41,1	15 528	-1,3	33,3
62	Hotels	122	-4,7	2 773	-2,9	42,9	4 929	-3,0	32,7
63	Gasthöfe	45	-4,3	462	-0,9	25,9	812	-1,8	20,2
64	Pensionen	44	-	468	-7,0	48,2	890	-0,1	34,8
65	Hotels garnis	15	-	208	-1,9	36,2	379	-0,8	27,4
66	Erholungs-, Ferien- und Schulungsheime und Boardinghouses	51	-1,9	.	.	.	4 112	+0,7	45,7
67	Ferienhäuser, -wohnungen, -zentren	30	-6,3	.	.	.	1 364	-2,1	24,8
68	Hütten, Jugendherbergen u. Ä.	23	+4,5	.	.	.	2 473	+4,2	51,7
69	Vorsorge- und Reha-Kliniken	4	-	.	.	.	569	-19,3	73,4
70	Campingplätze	26	-	1 541	-3,4
71	Sonstige Gemeinden	3 674	-2,0	90 129	+1,2	50,9	195 438	+1,4	38,5
72	Hotels	1 693	-2,5	60 562	+1,8	51,7	103 735	+1,6	39,9
73	Gasthöfe	384	-5,4	3 420	-4,4	26,5	6 018	-4,8	20,4
74	Pensionen	154	-4,9	1 869	-5,0	42,1	3 623	-2,9	32,0
75	Hotels garnis	841	-1,4	24 278	+1,0	52,7	40 416	+0,4	41,0
76	Erholungs-, Ferien- und Schulungsheime und Boardinghouses	244	+2,5	.	.	.	21 797	+0,9	43,6
77	Ferienhäuser, -wohnungen, -zentren	81	+5,2	.	.	.	5 808	+1,3	38,5
78	Hütten, Jugendherbergen u. Ä.	129	+0,8	.	.	.	10 458	+5,7	48,1
79	Vorsorge- und Reha-Kliniken	22	+4,8	.	.	.	3 433	+8,0	72,3
80	Campingplätze	126	-1,6	8 475	+16,9
81	Nordrhein-Westfalen	5 398	-2,3	112 927	+0,7	49,8	275 034	+0,7	39,0
82	Hotels	2 204	-2,3	74 606	+1,4	50,8	128 251	+1,2	39,4
83	Gasthöfe	577	-5,7	5 304	-4,9	27,0	9 486	-4,7	21,2
84	Pensionen	535	-4,5	6 763	-5,1	46,2	11 693	-3,8	37,1
85	Hotels garnis	926	-1,4	26 254	+1,3	52,6	43 806	+0,8	40,8
86	Erholungs-, Ferien- und Schulungsheime und Boardinghouses	401	+1,3	.	.	.	32 908	+0,8	42,7
87	Ferienhäuser, -wohnungen, -zentren	254	-0,8	.	.	.	12 589	-0,2	32,2
88	Hütten, Jugendherbergen u. Ä.	204	-0,5	.	.	.	16 536	+3,3	47,8
89	Vorsorge- und Reha-Kliniken	103	-	.	.	.	19 585	+0,6	74,3
90	Campingplätze	194	-0,5	13 035	+11,3

Anmerkungen siehe Seite 10

stätten nach Gemeindegruppen und Betriebsarten

2004

Ankünfte				Übernachtungen				Mittlere Aufenthaltsdauer ⁵⁾		Lfd. Nr.
aller Gäste	Veränderung ²⁾	ausländischer Gäste	Veränderung ²⁾	aller Gäste	Veränderung ²⁾	ausländischer Gäste	Veränderung ²⁾	aller Gäste	ausländischer Gäste	
56 481	+6,1	5 485	+23,0	161 502	+4,6	13 830	+27,7	2,9	2,5	51
20 609	+0,6	3 327	+18,7	44 349	+2,3	7 652	+19,2	2,2	2,3	52
3 109	+12,5	301	-13,8	6 340	+11,6	618	-19,5	2,0	2,1	53
4 716	+2,6	322	-11,0	17 845	-5,5	987	+8,5	3,8	3,1	54
880	+41,5	216	+100,0	1 811	+51,0	667	+251,1	2,1	3,1	55
9 782	-7,7	37	-2,6	29 254	-5,2	188	-20,7	3,0	5,1	56
1 602	+21,5	170	-4,0	7 264	+6,6	917	-3,1	4,5	5,4	57
10 144	+4,3	276	+89,0	22 714	+12,2	555	+103,3	2,2	2,0	58
1 074	-8,8	2	x	20 167	-12,0	47	x	18,8	23,5	59
4 565	+133,1	834	+74,1	11 758	+160,3	2 199	+101,9	2,6	2,6	60
76 738	+5,2	7 858	+13,8	206 987	+6,1	21 258	+13,0	2,7	2,7	61
24 217	+1,6	4 375	+8,0	49 926	-1,5	10 194	-5,1	2,1	2,3	62
2 690	+19,4	431	+43,2	5 066	+7,1	954	+6,5	1,9	2,2	63
2 553	+19,9	163	+8,7	9 374	+17,6	607	+58,1	3,7	3,7	64
1 738	+15,6	488	+18,2	3 215	+11,1	1 027	+24,6	1,8	2,1	65
20 637	+1,2	331	+20,8	57 789	+2,2	766	-7,2	2,8	2,3	66
2 312	-9,9	243	+45,5	10 486	-5,7	1 507	+77,1	4,5	6,2	67
15 392	-1,0	331	-31,0	39 215	+8,2	612	-9,1	2,5	1,8	68
755	+4,0	12	+20,0	12 945	-5,8	267	+67,9	17,1	22,3	69
6 444	+62,9	1 484	+39,6	18 971	+71,4	5 324	+54,1	2,9	3,6	70
1 188 636	+6,4	260 406	+22,8	2 623 277	+14,6	647 653	+39,3	2,2	2,5	71
675 890	+4,4	174 153	+22,7	1 280 249	+13,0	395 762	+40,1	1,9	2,3	72
16 330	-7,0	1 705	-7,7	37 806	-0,2	5 601	+5,6	2,3	3,3	73
10 810	-4,7	984	+5,2	35 839	-0,7	3 556	+9,4	3,3	3,6	74
236 217	+3,1	61 460	+25,5	511 921	+16,2	169 258	+46,7	2,2	2,8	75
103 038	+0,2	3 616	+0,4	288 010	-1,3	12 007	+15,7	2,8	3,3	76
16 623	+13,3	5 878	+9,7	69 351	+9,3	27 526	+13,3	4,2	4,7	77
72 643	+5,4	8 387	+32,6	155 228	+3,7	17 202	+29,5	2,1	2,1	78
2 482	-1,8	4	-80,0	76 979	+11,0	94	+44,6	31,0	23,5	79
54 603	+135,4	4 219	+38,1	167 894	+151,2	16 647	+56,6	3,1	3,9	80
1 486 955	+6,0	295 805	+21,8	3 779 585	+9,7	746 021	+34,9	2,5	2,5	81
798 663	+3,9	195 399	+21,1	1 561 985	+10,6	449 099	+34,8	2,0	2,3	82
26 910	-1,9	3 084	-1,3	61 814	+1,4	9 108	+4,6	2,3	3,0	83
28 567	-2,2	2 011	+2,2	133 324	-5,1	7 419	+11,9	4,7	3,7	84
255 622	+5,0	64 844	+26,1	552 678	+16,9	176 230	+46,5	2,2	2,7	85
148 474	-1,2	4 225	+4,2	427 485	-2,2	13 813	+12,4	2,9	3,3	86
27 859	+12,1	8 193	+13,4	125 499	+8,1	40 146	+11,5	4,5	4,9	87
110 582	+3,5	9 661	+24,0	243 787	+4,2	19 584	+24,6	2,2	2,0	88
18 066	-6,0	38	-50,6	451 340	-4,9	1 035	+65,1	25,0	27,2	89
72 212	+119,4	8 350	+41,0	221 673	+128,7	29 587	+49,4	3,1	3,5	90

2.3 Kapazität und Leistung der Beherbergungs

Mai

Lfd. Nr.	Reisegebiet Betriebsart	Betriebe		Gästezimmer ¹⁾			Betten		
		geöffnete	Ver- änderung ²⁾	an- gebotene	Ver- änderung ²⁾	mittlere Aus- lastung ³⁾	an- gebotene	Ver- änderung ²⁾	mittlere Aus- lastung ⁴⁾
1	Eifel und Region Aachen	517	-	7 586	+3,4	45,9	22 167	+3,3	34,9
2	Hotels	222	-1,3	5 059	+2,6	46,8	9 285	+6,2	34,9
3	Gasthöfe	42	-8,7	329	-12,7	17,2	552	-13,6	14,1
4	Pensionen	31	-3,1	309	-7,8	33,9	601	-5,8	24,0
5	Hotels garnis	85	+6,3	1 889	+11,6	50,0	3 302	+11,4	37,3
6	Erholungs-, Ferien- und Schulungsheime und Boardinghouses	54	+3,8	.	.	.	3 687	+2,9	50,9
7	Ferienhäuser, -wohnungen, -zentren	24	+14,3	.	.	.	1 420	+3,9	24,6
8	Hütten, Jugendherbergen u. Ä.	25	-	.	.	.	2 213	-0,9	56,9
9	Vorsorge- und Reha-Kliniken	7	-12,5	.	.	.	1 107	-14,8	75,4
10	Campingplätze	27	-3,6	1 724	+4,7
11	Niederrhein	519	-1,9	11 488	+0,7	51,2	24 744	+1,3	38,4
12	Hotels	247	-3,1	8 264	-	52,8	14 492	-	40,1
13	Gasthöfe	55	-	496	+3,5	29,1	891	+8,1	21,8
14	Pensionen	20	+5,3	227	+0,4	.	431	+6,7	.
15	Hotels garnis	106	-3,6	2 501	+2,5	50,1	4 345	+3,0	36,6
16	Erholungs-, Ferien- und Schulungsheime und Boardinghouses	32	+3,2	.	.	.	2 604	+2,8	48,9
17	Ferienhäuser, -wohnungen, -zentren	8	-	.	.	.	114	-	17,3
18	Hütten, Jugendherbergen u. Ä.	23	-	.	.	.	1 627	+0,7	47,0
19	Vorsorge- und Reha-Kliniken	2	-	.	.	.	240	-	.
20	Campingplätze	26	-	2 142	+69,5
21	Münsterland	543	-1,3	8 643	-1,0	45,0	22 018	-1,0	35,4
22	Hotels	284	-1,4	6 384	-1,6	46,6	11 412	-0,4	34,9
23	Gasthöfe	62	-4,6	569	-8,5	.	1 010	-10,6	.
24	Pensionen	39	-	595	+4,2	46,2	1 164	+0,3	34,8
25	Hotels garnis	48	+2,1	1 095	+3,8	44,8	1 885	+0,8	36,2
26	Erholungs-, Ferien- und Schulungsheime und Boardinghouses	44	-2,2	.	.	.	4 774	-1,4	48,0
27	Ferienhäuser, -wohnungen, -zentren	28	-	.	.	.	645	+0,5	40,3
28	Hütten, Jugendherbergen u. Ä.	13	-	.	.	.	984	-0,8	48,5
29	Vorsorge- und Reha-Kliniken	1	-	.	.	.	144	+1,4	.
30	Campingplätze	24	-	1 480	+1,4
31	Teutoburger Wald	951	-3,5	15 036	-1,8	43,6	43 686	-1,3	40,1
32	Hotels	341	-4,2	9 688	-0,5	44,5	16 322	-1,5	35,1
33	Gasthöfe	104	-5,5	933	-4,6	23,5	1 632	-4,0	19,3
34	Pensionen	205	-3,8	2 977	-3,4	47,9	4 834	-2,6	39,1
35	Hotels garnis	67	-2,9	1 438	-4,6	42,0	2 331	-5,6	33,9
36	Erholungs-, Ferien- und Schulungsheime und Boardinghouses	61	-	.	.	.	3 683	-0,1	36,6
37	Ferienhäuser, -wohnungen, -zentren	60	-1,6	.	.	.	2 568	-	19,3
38	Hütten, Jugendherbergen u. Ä.	28	-6,7	.	.	.	2 254	-4,2	40,0
39	Vorsorge- und Reha-Kliniken	48	-	.	.	.	10 012	+0,6	71,2
40	Campingplätze	37	-	2 258	+2,9
41	Sauerland	995	-2,8	12 333	-1,2	43,6	43 303	-0,2	34,9
42	Hotels	302	-0,7	7 657	+0,8	45,1	13 622	+1,4	36,0
43	Gasthöfe	165	-5,7	1 670	-3,2	31,0	3 094	-2,5	24,3
44	Pensionen	191	-3,5	2 124	-5,3	46,1	3 660	-4,3	38,6
45	Hotels garnis	34	-10,5	882	-3,6	47,7	1 522	-3,9	36,3
46	Erholungs-, Ferien- und Schulungsheime und Boardinghouses	77	-1,3	.	.	.	6 888	-0,2	38,2
47	Ferienhäuser, -wohnungen, -zentren	117	-3,3	.	.	.	7 579	-1,1	37,9
48	Hütten, Jugendherbergen u. Ä.	52	-1,9	.	.	.	3 462	+2,4	35,8
49	Vorsorge- und Reha-Kliniken	21	-	.	.	.	3 446	+0,9	81,9
50	Campingplätze	36	-	3 043	+0,5
51	Siegerland-Wittgenstein	145	-7,1	1 580	-7,3	42,4	5 562	-4,0	41,1
52	Hotels	55	-6,8	1 056	-6,8	45,8	1 762	-6,2	37,6
53	Gasthöfe	27	-10,0	221	-9,4	24,3	356	-11,2	20,6
54	Pensionen	19	-13,6	167	-8,7	43,8	285	-13,9	37,0
55	Hotels garnis	7	-12,5	136	-6,2	43,0	216	-8,5	37,8
56	Erholungs-, Ferien- und Schulungsheime und Boardinghouses	12	-	.	.	.	749	+0,5	40,5
57	Ferienhäuser, -wohnungen, -zentren	3	-	.	.	.	35	-	.
58	Hütten, Jugendherbergen u. Ä.	5	-	.	.	.	213	-	29,0
59	Vorsorge- und Reha-Kliniken	10	-	.	.	.	1 946	-0,5	.
60	Campingplätze	7	-	321	-

Anmerkungen siehe Seite 10

Noch: 2.3 Kapazität und Leistung der Beherbergungs

Mai

Lfd. Nr.	Reisegebiet Betriebsart	Betriebe		Gästezimmer ¹⁾			Betten		
		geöffnete	Ver- änderung ²⁾	an- gebotene	Ver- änderung ²⁾	mittlere Aus- lastung ³⁾	an- gebotene	Ver- änderung ²⁾	mittlere Aus- lastung ⁴⁾
61	Bergisches Land	442	-1,6	9 299	-0,5	48,6	23 454	-1,0	39,9
62	Hotels	222	-1,8	6 695	+0,5	49,4	11 511	-1,3	37,7
63	Gasthöfe	22	-8,3	171	-8,6	26,5	295	-8,4	20,8
64	Pensionen	12	-20,0	104	-43,8	29,4	227	-15,3	18,6
65	Hotels garnis	86	+1,2	2 329	+0,7	48,9	4 034	+1,1	35,9
66	Erholungs-, Ferien- und Schulungsheime und Boardinghouses	51	-	.	.	.	4 026	-5,8	39,8
67	Ferienhäuser, -wohnungen, -zentren	7	-	.	.	.	102	-	17,4
68	Hütten, Jugendherbergen u. Ä.	21	+5,0	.	.	.	1 883	+11,3	49,3
69	Vorsorge- und Reha-Kliniken	8	-	.	.	.	1 376	-	85,4
70	Campingplätze	13	-	674	+36,2
71	Bonn und Rhein-Sieg-Kreis	278	-4,5	7 443	-1,6	50,0	16 600	+0,4	39,5
72	Hotels	120	-4,0	5 082	-	51,1	8 806	-0,4	38,6
73	Gasthöfe	36	-5,3	347	-4,7	21,5	612	-3,5	17,0
74	Pensionen	5	-37,5	79	-23,3	45,6	134	-28,7	38,4
75	Hotels garnis	74	-3,9	1 935	-3,8	52,5	3 094	-5,0	41,2
76	Erholungs-, Ferien- und Schulungsheime und Boardinghouses	32	+3,2	.	.	.	3 139	+12,3	46,4
77	Ferienhäuser, -wohnungen, -zentren	1	-	.	.	.	15	-	.
78	Hütten, Jugendherbergen u. Ä.	3	-	.	.	.	602	-	.
79	Vorsorge- und Reha-Kliniken	2	-	.	.	.	198	-	.
80	Campingplätze	5	-16,7	177	-3,3
81	Köln	257	-	13 595	+3,5	57,5	24 211	+3,4	43,6
82	Hotels	83	-1,2	8 153	+3,5	59,2	14 099	+2,1	44,8
83	Gasthöfe	14	+7,7	131	+5,6	30,5	229	+6,5	24,4
84	Pensionen	2	-	39	-	.	65	-	.
85	Hotels garnis	147	-0,7	5 272	+3,4	55,7	8 658	+3,2	44,8
86	Erholungs-, Ferien- und Schulungsheime und Boardinghouses	2	+100,0	.	.	.	120	+60,0	.
87	Ferienhäuser, -wohnungen, -zentren	-	-	-	-	-	-	-	-
88	Hütten, Jugendherbergen u. Ä.	5	-	.	.	.	1 040	+20,1	77,9
89	Vorsorge- und Reha-Kliniken	-	-	-	-	-	-	-	-
90	Campingplätze	4	-	617	-
91	Düsseldorf	197	-0,5	10 224	+5,3	62,4	17 052	+4,6	48,6
92	Hotels	53	-	5 763	+9,0	61,8	9 436	+8,0	49,0
93	Gasthöfe	2	-33,3	15	-44,4	.	25	-41,9	.
94	Pensionen	3	-	40	-	52,4	69	+1,5	45,4
95	Hotels garnis	131	-3,0	4 406	+1,1	63,2	7 109	-0,3	51,0
96	Erholungs-, Ferien- und Schulungsheime und Boardinghouses	4	+300,0	.	.	.	129	+279,4	.
97	Ferienhäuser, -wohnungen, -zentren	1	-	.	.	.	12	-	.
98	Hütten, Jugendherbergen u. Ä.	1	-	.	.	.	272	-	.
99	Vorsorge- und Reha-Kliniken	-	-	-	-	-	-	-	-
100	Campingplätze	2	+100,0	170	+129,7
101	Ruhrgebiet	554	-2,3	15 700	+1,6	50,9	32 237	+2,3	40,6
102	Hotels	275	-2,5	10 805	+2,7	52,6	17 504	+2,4	42,7
103	Gasthöfe	48	-9,4	422	-6,2	27,7	790	-9,7	19,9
104	Pensionen	8	-11,1	102	-12,8	38,8	223	-7,1	29,0
105	Hotels garnis	141	-0,7	4 371	-0,1	49,2	7 310	-0,6	37,5
106	Erholungs-, Ferien- und Schulungsheime und Boardinghouses	32	-3,0	.	.	.	3 109	-2,4	38,3
107	Ferienhäuser, -wohnungen, -zentren	5	-	.	.	.	99	-	21,7
108	Hütten, Jugendherbergen u. Ä.	28	+3,7	.	.	.	1 986	+11,4	47,9
109	Vorsorge- und Reha-Kliniken	4	+33,3	.	.	.	1 116	+26,0	72,5
110	Campingplätze	13	-	429	+0,7
111	Nordrhein-Westfalen	5 398	-2,3	112 927	+0,7	49,8	275 034	+0,7	39,0
112	Hotels	2 204	-2,3	74 606	+1,4	50,8	128 251	+1,2	39,4
113	Gasthöfe	577	-5,7	5 304	-4,9	27,0	9 486	-4,7	21,2
114	Pensionen	535	-4,5	6 763	-5,1	46,2	11 693	-3,8	37,1
115	Hotels garnis	926	-1,4	26 254	+1,3	52,6	43 806	+0,8	40,8
116	Erholungs-, Ferien- und Schulungsheime und Boardinghouses	401	+1,3	.	.	.	32 908	+0,8	42,7
117	Ferienhäuser, -wohnungen, -zentren	254	-0,8	.	.	.	12 589	-0,2	32,2
118	Hütten, Jugendherbergen u. Ä.	204	-0,5	.	.	.	16 536	+3,3	47,8
119	Vorsorge- und Reha-Kliniken	103	-	.	.	.	19 585	+0,6	74,3
120	Campingplätze	194	-0,5	13 035	+11,3

Anmerkungen siehe Seite 10

stätten nach Reisegebieten und Betriebsarten

2004

Ankünfte				Übernachtungen				Mittlere Aufenthaltsdauer ⁵⁾		Lfd. Nr.
aller Gäste	Veränderung ²⁾	ausländischer Gäste	Veränderung ²⁾	aller Gäste	Veränderung ²⁾	ausländischer Gäste	Veränderung ²⁾	aller Gäste	ausländischer Gäste	
129 779	+16,8	23 807	+36,6	312 034	+20,4	65 450	+77,9	2,4	2,7	61
64 830	+8,5	18 408	+33,9	134 112	+24,2	48 829	+77,9	2,1	2,7	62
670	+19,4	91	+1,1	1 896	+9,8	241	-27,6	2,8	2,6	63
385	+32,3	13	-64,9	1 308	+34,4	68	-6,8	3,4	5,2	64
19 730	+16,4	4 307	+59,1	44 798	+37,7	13 139	+112,9	2,3	3,1	65
18 987	-5,4	313	+29,9	47 559	-10,7	1 325	+4,8	2,5	4,2	66
163	+20,7	52	x	550	+22,8	269	+151,4	3,4	5,2	67
12 239	+10,4	565	+1,3	28 759	+13,1	1 372	+5,1	2,3	2,4	68
1 368	+0,4	3	x	36 446	+4,4	63	x	26,6	21,0	69
11 407	x	55	+41,0	16 606	x	144	+69,4	1,5	2,6	70
100 160	+6,8	15 929	+18,9	209 494	+5,3	35 854	+12,2	2,1	2,3	71
57 034	+8,5	10 270	+30,6	105 379	+8,8	21 455	+22,7	1,8	2,1	72
1 285	+3,9	91	+23,0	3 214	+4,4	316	+10,1	2,5	3,5	73
734	-12,7	150	+74,4	1 593	-20,0	372	+92,7	2,2	2,5	74
19 658	-0,4	4 157	+3,0	39 409	-1,9	10 075	-1,2	2,0	2,4	75
16 654	+18,5	425	-42,2	45 127	+8,4	1 706	-30,2	2,7	4,0	76
.	77
.	78
.	79
.	80
179 518	+7,1	60 714	+11,9	352 041	+5,8	137 944	+11,8	2,0	2,3	81
104 246	+6,3	39 958	+15,4	195 825	+8,3	86 295	+17,2	1,9	2,2	82
601	-20,4	74	-59,1	1 733	+10,5	295	-42,9	2,9	4,0	83
57 036	+2,9	15 868	+0,7	119 767	+1,4	42 321	+1,3	2,1	2,7	85
.	86
.	87
13 498	+28,1	3 675	+18,8	25 126	+8,8	6 777	+17,5	1,9	1,8	88
3 008	+73,8	693	+90,4	6 876	+0,4	1 423	+14,6	2,3	2,1	90
125 851	+12,6	54 706	+51,8	264 188	+39,1	132 637	+101,1	2,1	2,4	91
76 041	+10,4	34 518	+37,0	143 349	+27,7	75 323	+72,4	1,9	2,2	92
346	+28,1	82	+57,7	972	+23,8	419	+22,2	2,8	5,1	94
45 432	+15,1	18 876	+85,1	111 855	+60,3	54 354	+161,3	2,5	2,9	95
.	96
.	97
.	98
.	99
.	100
200 626	-1,4	34 306	+16,9	417 052	+9,4	83 687	+39,6	2,1	2,4	101
125 517	+1,3	24 579	+17,0	231 506	+10,1	56 901	+37,8	1,8	2,3	102
2 262	-3,0	118	-32,2	4 831	-18,4	256	-70,4	2,1	2,2	103
398	-46,3	40	-60,8	2 007	-1,8	311	-23,0	5,0	7,8	104
40 275	-7,7	8 350	+15,3	84 528	+8,4	22 903	+52,0	2,1	2,7	105
15 949	-9,5	317	+2,9	34 686	-12,3	1 107	+32,3	2,2	3,5	106
166	-27,8	3	-97,2	667	+1,8	190	-29,6	4,0	63,3	107
13 651	+1,8	764	+125,4	29 222	+8,5	1 720	+71,0	2,1	2,3	108
832	+10,9	-	-100,0	25 085	+60,6	-	-100,0	30,2	-	109
1 576	+93,1	135	+136,8	4 520	+92,9	299	+62,5	2,9	2,2	110
1 486 955	+6,0	295 805	+21,8	3 779 585	+9,7	746 021	+34,9	2,5	2,5	111
798 663	+3,9	195 399	+21,1	1 561 985	+10,6	449 099	+34,8	2,0	2,3	112
26 910	-1,9	3 084	-1,3	61 814	+1,4	9 108	+4,6	2,3	3,0	113
28 567	-2,2	2 011	+2,2	133 324	-5,1	7 419	+11,9	4,7	3,7	114
255 622	+5,0	64 844	+26,1	552 678	+16,9	176 230	+46,5	2,2	2,7	115
148 474	-1,2	4 225	+4,2	427 485	-2,2	13 813	+12,4	2,9	3,3	116
27 859	+12,1	8 193	+13,4	125 499	+8,1	40 146	+11,5	4,5	4,9	117
110 582	+3,5	9 661	+24,0	243 787	+4,2	19 584	+24,6	2,2	2,0	118
18 066	-6,0	38	-50,6	451 340	-4,9	1 035	+65,1	25,0	27,2	119
72 212	+119,4	8 350	+41,0	221 673	+128,7	29 587	+49,4	3,1	3,5	120

2.4 Leistung der Beherbergungsstätten nach Reisegebieten und Herkunftsländern

Mai 2004

Reisegebiet Herkunftsland (ständiger Wohnsitz)	Ankünfte		Übernachtungen			Mittlere Aufenthalts- dauer ³⁾
	aller Gäste	Verän- derung ¹⁾	aller Gäste	Verän- derung ¹⁾	Anteil ²⁾	
Eifel und Region Aachen	118 697	+12,9	294 089	+14,8	100	2,5
Bundesrepublik Deutschland	96 270	+10,3	241 557	+11,8	82,1	2,5
Ausland	22 427	+25,6	52 532	+30,7	17,9	2,3
Europa	17 577	+21,3	40 575	+25,9	77,2	2,3
EU-Länder	14 656	+22,8	32 882	+26,1	62,6	2,2
Belgien	3 112	+20,9	7 383	+12,3	14,1	2,4
Dänemark	319	+6,7	600	+20,0	1,1	1,9
Finnland	108	+42,1	243	+13,6	0,5	2,3
Frankreich	1 526	+17,9	2 789	+21,8	5,3	1,8
Griechenland	100	+66,7	238	+85,9	0,5	2,4
Vereinigtes Königreich	2 129	+2,9	4 500	+5,5	8,6	2,1
Republik Irland	35	-52,7	119	-30,4	0,2	3,4
Italien	813	+8,1	1 959	+29,6	3,7	2,4
Luxemburg	168	+60,0	338	+48,9	0,6	2,0
Niederlande	5 026	+44,1	12 015	+55,4	22,9	2,4
Österreich	534	-5,2	1 010	-8,8	1,9	1,9
Portugal	98	+100,0	235	+109,8	0,4	2,4
Schweden	358	+43,8	537	+10,0	1,0	1,5
Spanien	330	+15,4	916	+20,8	1,7	2,8
Baltische Staaten	263	+213,1	748	+256,2	1,4	2,8
Island	10	x	28	x	0,1	2,8
Norwegen	89	-6,3	170	-36,8	0,3	1,9
Polen	390	-13,5	746	-4,6	1,4	1,9
Russland	285	+3,3	891	+4,7	1,7	3,1
Schweiz	531	+9,9	1 099	+4,8	2,1	2,1
Tschechische Republik	183	+11,6	561	+57,6	1,1	3,1
Türkei	502	+88,7	1 444	+172,5	2,7	2,9
Ungarn	56	-30,9	163	-20,5	0,3	2,9
Sonstige europäische Länder	612	-6,3	1 843	-2,3	3,5	3,0
Afrika	286	-16,1	912	-0,2	1,7	3,2
Republik Südafrika	42	-4,5	128	-42,1	0,2	3,0
Sonstige afrikanische Länder	244	-17,8	784	+13,1	1,5	3,2
Asien	2 707	+114,2	6 674	+113,0	12,7	2,5
Arabische Golfstaaten	257	-2,3	1 045	+80,8	2,0	4,1
Volksrepublik China und Hongkong	176	+58,6	520	+56,6	1,0	3,0
Israel	75	-13,8	324	-21,7	0,6	4,3
Japan	377	+67,6	881	+76,6	1,7	2,3
Südkorea	39	-17,0	128	-26,4	0,2	3,3
Taiwan	24	x	103	x	0,2	4,3
Sonstige asiatische Länder	1 759	+233,1	3 673	+224,2	7,0	2,1
Amerika	1 309	+37,9	3 332	+34,2	6,3	2,5
Kanada	96	+21,5	242	+11,5	0,5	2,5
USA	1 047	+47,9	2 491	+33,9	4,7	2,4
Mittelamerika und Karibik	43	+38,7	102	+92,5	0,2	2,4
Brasilien	51	+34,2	188	+25,3	0,4	3,7
Sonstige südamerikanische Länder	72	-22,6	309	+53,7	0,6	4,3
Australien, Neuseeland und Ozeanien	59	-40,4	139	-53,0	0,3	2,4
Ohne Angabe	489	-31,2	900	-21,3	1,7	1,8

1) Veränderung gegenüber dem Vorjahresmonat in % – 2) Bei Übernachtungen von Gästen aus der Bundesrepublik Deutschland und dem Ausland: Anteil an allen Übernachtungen im Bundesgebiet; sonst: Anteil an allen Übernachtungen am Ausland zusammen. – 3) mittlere Aufenthaltsdauer in Tagen = Übernachtungen / Ankünfte

Noch: 2.4 Leistung der Beherbergungsstätten nach Reisegebieten und Herkunftsländern

Mai 2004

Reisegebiet Herkunftsland (ständiger Wohnsitz)	Ankünfte		Übernachtungen			Mittlere Aufenthalts- dauer ³⁾
	aller Gäste	Verän- derung ¹⁾	aller Gäste	Verän- derung ¹⁾	Anteil ²⁾	
Niederrhein	153 608	+10,1	370 330	+34,0	100	2,4
Bundesrepublik Deutschland	124 628	+8,5	291 291	+28,6	78,7	2,3
Ausland	28 980	+17,3	79 039	+59,1	21,3	2,7
Europa	22 726	+13,3	56 904	+44,4	72,0	2,5
EU-Länder	18 894	+19,2	46 377	+50,6	58,7	2,5
Belgien	1 323	+22,6	3 503	+73,8	4,4	2,6
Dänemark	1 237	+238,0	2 877	+285,7	3,6	2,3
Finnland	195	+95,0	409	+103,5	0,5	2,1
Frankreich	1 852	+45,7	5 104	+124,2	6,5	2,8
Griechenland	177	+96,7	516	+144,5	0,7	2,9
Vereinigtes Königreich	2 737	-0,1	8 475	+40,2	10,7	3,1
Republik Irland	106	+41,3	211	+48,6	0,3	2,0
Italien	1 234	+49,0	3 587	+113,0	4,5	2,9
Luxemburg	117	+15,8	217	+32,3	0,3	1,9
Niederlande	7 443	-0,2	14 806	+11,0	18,7	2,0
Österreich	977	+12,2	2 557	+11,2	3,2	2,6
Portugal	124	+134,0	283	+174,8	0,4	2,3
Schweden	620	+83,4	1 421	+151,5	1,8	2,3
Spanien	752	+58,0	2 411	+138,7	3,1	3,2
Baltische Staaten	100	-23,7	472	+14,8	0,6	4,7
Island	35	+94,4	154	+185,2	0,2	4,4
Norwegen	212	-3,2	459	+8,0	0,6	2,2
Polen	581	-61,7	1 525	-48,1	1,9	2,6
Russland	311	-1,3	1 105	+32,0	1,4	3,6
Schweiz	1 169	+13,4	2 494	+46,6	3,2	2,1
Tschechische Republik	500	+86,6	1 719	+185,5	2,2	3,4
Türkei	300	-13,8	617	-6,1	0,8	2,1
Ungarn	153	+155,0	373	+296,8	0,5	2,4
Sonstige europäische Länder	471	+52,4	1 609	+81,8	2,0	3,4
Afrika	347	+39,4	1 496	+167,6	1,9	4,3
Republik Südafrika	109	+65,2	468	+117,7	0,6	4,3
Sonstige afrikanische Länder	238	+30,1	1 028	+198,8	1,3	4,3
Asien	2 169	+63,1	7 180	+132,9	9,1	3,3
Arabische Golfstaaten	111	+56,3	547	+112,0	0,7	4,9
Volksrepublik China und Hongkong	326	+204,7	1 373	+236,5	1,7	4,2
Israel	95	+20,3	423	+148,8	0,5	4,5
Japan	425	+66,0	1 893	+150,1	2,4	4,5
Südkorea	93	+8,1	280	+7,7	0,4	3,0
Taiwan	40	+14,3	318	+218,0	0,4	8,0
Sonstige asiatische Länder	1 079	+55,0	2 346	+107,6	3,0	2,2
Amerika	2 017	+55,3	9 317	+155,7	11,8	4,6
Kanada	265	+75,5	1 172	+138,7	1,5	4,4
USA	1 315	+27,8	5 410	+93,8	6,8	4,1
Mittelamerika und Karibik	82	+331,6	602	x	0,8	7,3
Brasilien	224	+229,4	1 438	+468,4	1,8	6,4
Sonstige südamerikanische Länder	131	+309,4	695	x	0,9	5,3
Australien, Neuseeland und Ozeanien	133	+13,7	527	+134,2	0,7	4,0
Ohne Angabe	1 588	-3,7	3 615	+30,3	4,6	2,3

Anmerkungen siehe Seite 32

Noch: 2.4 Leistung der Beherbergungsstätten nach Reisegebieten und Herkunftsländern

Mai 2004

Reisegebiet Herkunftsland (ständiger Wohnsitz)	Ankünfte		Übernachtungen			Mittlere Aufenthalts- dauer ⁽³⁾
	aller Gäste	Verän- derung ⁽¹⁾	aller Gäste	Verän- derung ⁽¹⁾	Anteil ⁽²⁾	
Münsterland	127 811	+0,6	289 721	+1,3	100	2,3
Bundesrepublik Deutschland	114 187	-0,1	258 925	+0,7	89,4	2,3
Ausland	13 624	+7,8	30 796	+7,4	10,6	2,3
Europa	11 705	+7,7	26 777	+8,5	86,9	2,3
EU-Länder	9 744	+9,5	20 994	+9,0	68,2	2,2
Belgien	581	+13,5	947	-3,6	3,1	1,6
Dänemark	1 388	+19,3	1 729	-1,7	5,6	1,2
Finnland	74	-38,3	153	-14,0	0,5	2,1
Frankreich	581	-1,5	1 454	+12,1	4,7	2,5
Griechenland	52	-14,8	101	-8,2	0,3	1,9
Vereinigtes Königreich	690	-14,8	1 332	-19,9	4,3	1,9
Republik Irland	21	+10,5	45	+21,6	0,1	2,1
Italien	322	-18,7	579	-28,1	1,9	1,8
Luxemburg	159	+106,5	444	+289,5	1,4	2,8
Niederlande	4 753	+29,4	11 994	+28,2	38,9	2,5
Österreich	347	-45,0	686	-55,8	2,2	2,0
Portugal	95	+39,7	266	+171,4	0,9	2,8
Schweden	434	-4,8	532	-22,9	1,7	1,2
Spanien	247	-24,0	732	+20,2	2,4	3,0
Baltische Staaten	65	-57,0	127	-67,3	0,4	2,0
Island	36	+157,1	58	+93,3	0,2	1,6
Norwegen	220	+77,4	364	+52,3	1,2	1,7
Polen	507	-4,2	2 778	+16,8	9,0	5,5
Russland	134	+13,6	310	+20,2	1,0	2,3
Schweiz	426	-23,1	724	-26,5	2,4	1,7
Tschechische Republik	123	-14,0	283	-15,5	0,9	2,3
Türkei	89	+17,1	274	+89,0	0,9	3,1
Ungarn	227	+120,4	579	+148,5	1,9	2,6
Sonstige europäische Länder	134	-11,3	286	-32,9	0,9	2,1
Afrika	55	-5,2	107	-37,8	0,3	1,9
Republik Südafrika	32	-8,6	58	-47,3	0,2	1,8
Sonstige afrikanische Länder	23	-	49	-21,0	0,2	2,1
Asien	311	-9,9	789	-22,8	2,6	2,5
Arabische Golfstaaten	63	+40,0	128	+24,3	0,4	2,0
Volksrepublik China und Hongkong	62	-3,1	238	+183,3	0,8	3,8
Israel	27	-6,9	54	-49,5	0,2	2,0
Japan	75	-21,9	157	-9,2	0,5	2,1
Südkorea	39	+62,5	70	+6,1	0,2	1,8
Taiwan	3	-25,0	5	-64,3	-	1,7
Sonstige asiatische Länder	42	-49,4	137	-71,2	0,4	3,3
Amerika	677	+14,4	1 600	+9,1	5,2	2,4
Kanada	48	-2,0	97	-17,8	0,3	2,0
USA	565	+27,0	1 334	+21,2	4,3	2,4
Mittelamerika und Karibik	4	-91,8	7	-95,1	-	1,8
Brasilien	44	+2,3	105	+14,1	0,3	2,4
Sonstige südamerikanische Länder	16	+166,7	57	+338,5	0,2	3,6
Australien, Neuseeland und Ozeanien	36	-42,9	101	-12,9	0,3	2,8
Ohne Angabe	840	+16,8	1 422	+14,6	4,6	1,7

Anmerkungen siehe Seite 32

Noch: 2.4 Leistung der Beherbergungsstätten nach Reisegebieten und Herkunftsländern

Mai 2004

Reisegebiet Herkunftsland (ständiger Wohnsitz)	Ankünfte		Übernachtungen			Mittlere Aufenthalts- dauer ³⁾
	aller Gäste	Verän- derung ¹⁾	aller Gäste	Verän- derung ¹⁾	Anteil ²⁾	
Teutoburger Wald	165 012	-0,2	625 318	-0,6	100	3,8
Bundesrepublik Deutschland	149 148	-0,6	582 558	-1,2	93,2	3,9
Ausland	15 864	+3,4	42 760	+9,1	6,8	2,7
Europa	13 207	+7,8	36 909	+13,5	86,3	2,8
EU-Länder	10 067	+3,1	29 159	+13,1	68,2	2,9
Belgien	701	-13,2	1 458	-16,5	3,4	2,1
Dänemark	664	-27,4	1 691	-14,6	4,0	2,5
Finnland	169	+17,4	554	-5,5	1,3	3,3
Frankreich	818	+8,1	1 561	+7,3	3,7	1,9
Griechenland	66	-14,3	187	+2,7	0,4	2,8
Vereinigtes Königreich	1 399	-	3 233	+10,1	7,6	2,3
Republik Irland	72	+12,5	145	-21,6	0,3	2,0
Italien	494	+5,6	1 057	+12,0	2,5	2,1
Luxemburg	98	+60,7	171	+59,8	0,4	1,7
Niederlande	3 613	+8,3	15 091	+24,9	35,3	4,2
Österreich	693	-1,7	1 832	+10,1	4,3	2,6
Portugal	123	+101,6	337	+51,8	0,8	2,7
Schweden	822	+50,3	1 166	+18,0	2,7	1,4
Spanien	335	-20,8	676	-5,1	1,6	2,0
Baltische Staaten	86	+14,7	263	+16,9	0,6	3,1
Island	21	+320,0	55	x	0,1	2,6
Norwegen	160	+41,6	291	+37,3	0,7	1,8
Polen	862	+43,2	2 856	+50,1	6,7	3,3
Russland	536	+24,1	1 075	+22,9	2,5	2,0
Schweiz	485	-7,6	1 006	+14,1	2,4	2,1
Tschechische Republik	478	+130,9	719	+55,0	1,7	1,5
Türkei	103	-25,4	242	-12,9	0,6	2,3
Ungarn	168	+54,1	425	-28,2	1,0	2,5
Sonstige europäische Länder	241	-15,1	818	-36,3	1,9	3,4
Afrika	58	-12,1	153	-33,2	0,4	2,6
Republik Südafrika	25	-44,4	67	-59,9	0,2	2,7
Sonstige afrikanische Länder	33	+57,1	86	+38,7	0,2	2,6
Asien	755	-4,4	2 025	-13,7	4,7	2,7
Arabische Golfstaaten	27	+80,0	55	+61,8	0,1	2,0
Volksrepublik China und Hongkong	133	-50,0	516	-56,2	1,2	3,9
Israel	22	-73,2	113	-19,3	0,3	5,1
Japan	225	+43,3	541	+46,2	1,3	2,4
Südkorea	143	+21,2	305	+11,3	0,7	2,1
Taiwan	45	+66,7	115	+64,3	0,3	2,6
Sonstige asiatische Länder	160	+28,0	380	+36,2	0,9	2,4
Amerika	726	+1,7	1 946	+22,3	4,6	2,7
Kanada	62	-48,8	178	-32,6	0,4	2,9
USA	582	+6,6	1 497	+36,6	3,5	2,6
Mittelamerika und Karibik	14	+27,3	51	-12,1	0,1	3,6
Brasilien	56	+154,5	189	+44,3	0,4	3,4
Sonstige südamerikanische Länder	12	-14,3	31	-26,2	0,1	2,6
Australien, Neuseeland und Ozeanien	44	-	125	+4,2	0,3	2,8
Ohne Angabe	1 074	-26,8	1 602	-32,6	3,7	1,5

Anmerkungen siehe Seite 32

Noch: 2.4 Leistung der Beherbergungsstätten nach Reisegebieten und Herkunftsländern

Mai 2004

Reisegebiet Herkunftsland (ständiger Wohnsitz)	Ankünfte		Übernachtungen			Mittlere Aufenthalts- dauer ³⁾
	aller Gäste	Verän- derung ¹⁾	aller Gäste	Verän- derung ¹⁾	Anteil ²⁾	
Sauerland	164 676	+4,8	562 681	+3,5	100	3,4
Bundesrepublik Deutschland	141 961	+3,6	484 171	+2,8	86,0	3,4
Ausland	22 715	+13,3	78 510	+7,9	14,0	3,5
Europa	21 582	+13,0	75 715	+10,9	96,4	3,5
EU-Länder	20 611	+14,1	72 808	+14,5	92,7	3,5
Belgien	1 935	+18,9	5 931	+10,7	7,6	3,1
Dänemark	200	+78,6	501	+81,5	0,6	2,5
Finnland	138	+119,0	247	+171,4	0,3	1,8
Frankreich	351	+15,8	669	+4,9	0,9	1,9
Griechenland	18	-37,9	47	-19,0	0,1	2,6
Vereinigtes Königreich	318	-28,4	649	-39,9	0,8	2,0
Republik Irland	18	-25,0	36	-21,7	-	2,0
Italien	205	-6,8	424	-8,0	0,5	2,1
Luxemburg	81	+17,4	297	+21,7	0,4	3,7
Niederlande	16 687	+14,0	62 505	+15,7	79,6	3,7
Österreich	275	+10,9	628	-0,5	0,8	2,3
Portugal	28	+47,4	84	-26,3	0,1	3,0
Schweden	176	+4,1	315	+19,3	0,4	1,8
Spanien	181	+77,5	475	+78,6	0,6	2,6
Baltische Staaten	89	+43,5	249	+29,7	0,3	2,8
Island	4	-	8	-	-	2,0
Norwegen	79	+49,1	142	+49,5	0,2	1,8
Polen	184	-23,3	568	-71,5	0,7	3,1
Russland	36	-37,9	67	-66,3	0,1	1,9
Schweiz	205	-23,2	519	-30,3	0,7	2,5
Tschechische Republik	184	-11,1	909	+55,4	1,2	4,9
Türkei	25	-39,0	62	-57,8	0,1	2,5
Ungarn	39	-39,1	103	-85,0	0,1	2,6
Sonstige europäische Länder	126	+250,0	280	+194,7	0,4	2,2
Afrika	14	-44,0	37	-50,7	-	2,6
Republik Südafrika	6	-33,3	21	+10,5	-	3,5
Sonstige afrikanische Länder	8	-50,0	16	-71,4	-	2,0
Asien	195	+3,7	465	-2,1	0,6	2,4
Arabische Golfstaaten	5	-77,3	15	-63,4	-	3,0
Volksrepublik China und Hongkong	56	-29,1	186	-21,8	0,2	3,3
Israel	3	-70,0	5	-81,5	-	1,7
Japan	87	+74,0	157	+52,4	0,2	1,8
Südkorea	11	+22,2	25	+66,7	-	2,3
Taiwan	10	+66,7	25	+25,0	-	2,5
Sonstige asiatische Länder	23	+91,7	52	+67,7	0,1	2,3
Amerika	365	+39,3	984	+47,1	1,3	2,7
Kanada	26	-23,5	57	-14,9	0,1	2,2
USA	206	+10,8	548	+11,8	0,7	2,7
Mittelamerika und Karibik	95	+251,9	206	+243,3	0,3	2,2
Brasilien	35	x	163	x	0,2	4,7
Sonstige südamerikanische Länder	3	-75,0	10	-65,5	-	3,3
Australien, Neuseeland und Ozeanien	10	-60,0	48	-29,4	0,1	4,8
Ohne Angabe	549	+21,7	1 261	-60,4	1,6	2,3

Anmerkungen siehe Seite 32

Noch: 2.4 Leistung der Beherbergungsstätten nach Reisegebieten und Herkunftsländern

Mai 2004

Reisegebiet Herkunftsland (ständiger Wohnsitz)	Ankünfte		Übernachtungen			Mittlere Aufenthalts- dauer ⁽³⁾
	aller Gäste	Verän- derung ¹⁾	aller Gäste	Verän- derung ¹⁾	Anteil ⁽²⁾	
Siegerland-Wittgenstein	21 217	-0,7	82 637	-10,1	100	3,9
Bundesrepublik Deutschland	18 484	-5,0	75 825	-13,2	91,8	4,1
Ausland	2 733	+43,2	6 812	+48,3	8,2	2,5
Europa	2 216	+41,9	4 940	+55,8	72,5	2,2
EU-Länder	1 663	+48,1	3 646	+60,5	53,5	2,2
Belgien	150	+38,9	323	+71,8	4,7	2,2
Dänemark	52	+33,3	77	+6,9	1,1	1,5
Finnland	23	+27,8	34	+70,0	0,5	1,5
Frankreich	122	+43,5	201	+60,8	3,0	1,6
Griechenland	22	-	25	-	0,4	1,1
Vereinigtes Königreich	225	+122,8	322	+117,6	4,7	1,4
Republik Irland	13	-51,9	26	-13,3	0,4	2,0
Italien	77	-3,8	122	+10,9	1,8	1,6
Luxemburg	13	-7,1	19	-26,9	0,3	1,5
Niederlande	779	+52,4	2 171	+66,5	31,9	2,8
Österreich	89	+17,1	182	+58,3	2,7	2,0
Portugal	2	-60,0	2	-60,0	-	1,0
Schweden	37	-7,5	57	-48,2	0,8	1,5
Spanien	59	+210,5	85	+347,4	1,2	1,4
Baltische Staaten	6	-40,0	9	-10,0	0,1	1,5
Island	-	-	-	-	-	-
Norwegen	15	-42,3	31	-61,3	0,5	2,1
Polen	225	+112,3	711	+315,8	10,4	3,2
Russland	48	-9,4	71	-37,7	1,0	1,5
Schweiz	100	+44,9	157	+40,2	2,3	1,6
Tschechische Republik	50	+11,1	131	+4,0	1,9	2,6
Türkei	6	-50,0	6	-76,0	0,1	1,0
Ungarn	34	-46,0	50	-66,4	0,7	1,5
Sonstige europäische Länder	69	+30,2	128	+17,4	1,9	1,9
Afrika	13	-	71	+195,8	1,0	5,5
Republik Südafrika	3	-25,0	14	+250,0	0,2	4,7
Sonstige afrikanische Länder	10	+11,1	57	+185,0	0,8	5,7
Asien	296	+24,9	1 250	+7,5	18,3	4,2
Arabische Golfstaaten	3	-82,4	3	-88,5	-	1,0
Volksrepublik China und Hongkong	187	+146,1	1 043	+19,1	15,3	5,6
Israel	7	-53,3	10	-50,0	0,1	1,4
Japan	54	+31,7	85	-4,5	1,2	1,6
Südkorea	19	+58,3	50	+150,0	0,7	2,6
Taiwan	8	+100,0	21	+162,5	0,3	2,6
Sonstige asiatische Länder	18	-75,0	38	-69,4	0,6	2,1
Amerika	124	+44,2	434	+96,4	6,4	3,5
Kanada	7	-22,2	227	x	3,3	32,4
USA	96	+84,6	185	+69,7	2,7	1,9
Mittelamerika und Karibik	2	-33,3	2	-77,8	-	1,0
Brasilien	7	-66,7	8	-91,2	0,1	1,1
Sonstige südamerikanische Länder	12	x	12	+300,0	0,2	1,0
Australien, Neuseeland und Ozeanien	2	+100,0	27	x	0,4	13,5
Ohne Angabe	82	x	90	x	1,3	1,1

Anmerkungen siehe Seite 32

Noch: 2.4 Leistung der Beherbergungsstätten nach Reisegebieten und Herkunftsländern

Mai 2004

Reisegebiet Herkunftsland (ständiger Wohnsitz)	Ankünfte		Übernachtungen			Mittlere Aufenthalts- dauer ³⁾
	aller Gäste	Verän- derung ¹⁾	aller Gäste	Verän- derung ¹⁾	Anteil ²⁾	
Bergisches Land	129 779	+16,8	312 034	+20,4	100	2,4
Bundesrepublik Deutschland	105 972	+13,2	246 584	+10,8	79,0	2,3
Ausland	23 807	+36,6	65 450	+77,9	21,0	2,7
Europa	17 672	+30,9	43 564	+66,3	66,6	2,5
EU-Länder	13 657	+26,6	31 979	+59,3	48,9	2,3
Belgien	1 073	+19,8	2 841	+62,1	4,3	2,6
Dänemark	572	-2,2	1 144	+13,5	1,7	2,0
Finnland	196	-6,7	428	-12,3	0,7	2,2
Frankreich	2 187	+23,8	5 050	+53,1	7,7	2,3
Griechenland	259	+34,2	782	+113,1	1,2	3,0
Vereinigtes Königreich	2 662	+58,3	6 430	+92,1	9,8	2,4
Republik Irland	103	+25,6	265	+65,6	0,4	2,6
Italien	1 528	+40,4	4 313	+89,9	6,6	2,8
Luxemburg	102	-15,7	162	-25,0	0,2	1,6
Niederlande	2 091	+21,9	4 696	+63,6	7,2	2,2
Österreich	687	-6,4	1 613	+17,1	2,5	2,3
Portugal	150	+35,1	388	+99,0	0,6	2,6
Schweden	957	+3,3	1 433	+7,6	2,2	1,5
Spanien	1 090	+60,5	2 434	+75,7	3,7	2,2
Baltische Staaten	129	+19,4	273	+34,5	0,4	2,1
Island	33	+106,3	52	+108,0	0,1	1,6
Norwegen	118	-31,4	276	+5,3	0,4	2,3
Polen	572	+11,1	1 570	+38,9	2,4	2,7
Russland	377	+42,8	1 578	+129,4	2,4	4,2
Schweiz	1 339	+104,7	3 464	+185,1	5,3	2,6
Tschechische Republik	392	+6,8	890	+1,9	1,4	2,3
Türkei	347	+94,9	1 326	+163,1	2,0	3,8
Ungarn	247	+128,7	769	+158,1	1,2	3,1
Sonstige europäische Länder	461	+41,0	1 387	+50,3	2,1	3,0
Afrika	205	-24,1	612	-34,1	0,9	3,0
Republik Südafrika	79	+41,1	247	+76,4	0,4	3,1
Sonstige afrikanische Länder	126	-41,1	365	-53,7	0,6	2,9
Asien	2 024	+167,4	8 649	+302,3	13,2	4,3
Arabische Golfstaaten	289	x	1 467	x	2,2	5,1
Volksrepublik China und Hongkong	484	+290,3	1 655	+272,7	2,5	3,4
Israel	182	+167,6	645	+234,2	1,0	3,5
Japan	650	+289,2	3 085	x	4,7	4,7
Südkorea	58	-17,1	130	-8,5	0,2	2,2
Taiwan	47	+23,7	181	+64,5	0,3	3,9
Sonstige asiatische Länder	314	+27,6	1 486	+103,6	2,3	4,7
Amerika	2 256	+87,5	8 267	+92,2	12,6	3,7
Kanada	138	-22,9	424	+14,3	0,6	3,1
USA	1 710	+92,8	6 181	+78,4	9,4	3,6
Mittelamerika und Karibik	60	+27,7	279	+49,2	0,4	4,7
Brasilien	228	+280,0	834	+414,8	1,3	3,7
Sonstige südamerikanische Länder	120	+300,0	549	+369,2	0,8	4,6
Australien, Neuseeland und Ozeanien	138	+56,8	448	+144,8	0,7	3,2
Ohne Angabe	1 512	-5,9	3 910	+28,7	6,0	2,6

Anmerkungen siehe Seite 32

Noch: 2.4 Leistung der Beherbergungsstätten nach Reisegebieten und Herkunftsländern

Mai 2004

Reisegebiet Herkunftsland (ständiger Wohnsitz)	Ankünfte		Übernachtungen			Mittlere Aufenthalts- dauer ³⁾
	aller Gäste	Verän- derung ¹⁾	aller Gäste	Verän- derung ¹⁾	Anteil ²⁾	
Bonn und Rhein-Sieg-Kreis	100 160	+6,8	209 494	+5,3	100	2,1
Bundesrepublik Deutschland	84 231	+4,8	173 640	+4,0	82,9	2,1
Ausland	15 929	+18,9	35 854	+12,2	17,1	2,3
Europa	11 076	+15,5	22 719	+6,2	63,4	2,1
EU-Länder	8 360	+19,1	16 159	+8,2	45,1	1,9
Belgien	1 133	+5,6	2 431	+14,2	6,8	2,1
Dänemark	186	+47,6	391	+52,7	1,1	2,1
Finnland	97	+67,2	190	+71,2	0,5	2,0
Frankreich	1 191	+37,7	1 954	+16,4	5,4	1,6
Griechenland	78	+32,2	247	+5,1	0,7	3,2
Vereinigtes Königreich	1 882	+5,8	3 540	+10,6	9,9	1,9
Republik Irland	61	-1,6	145	+13,3	0,4	2,4
Italien	734	+11,6	1 524	-28,2	4,3	2,1
Luxemburg	186	+287,5	313	+328,8	0,9	1,7
Niederlande	1 471	+27,7	2 680	+7,1	7,5	1,8
Österreich	605	+9,6	1 426	+35,4	4,0	2,4
Portugal	52	+52,9	100	-3,8	0,3	1,9
Schweden	335	+67,5	598	+55,3	1,7	1,8
Spanien	349	-0,9	620	-34,9	1,7	1,8
Baltische Staaten	108	+47,9	301	+28,6	0,8	2,8
Island	10	+150,0	25	+257,1	0,1	2,5
Norwegen	112	+30,2	263	+7,3	0,7	2,3
Polen	350	+7,0	780	+7,1	2,2	2,2
Russland	445	-10,5	1 783	+17,2	5,0	4,0
Schweiz	716	+5,3	1 335	-7,9	3,7	1,9
Tschechische Republik	226	+73,8	429	+34,1	1,2	1,9
Türkei	284	+16,9	576	-13,3	1,6	2,0
Ungarn	128	-28,1	260	-36,4	0,7	2,0
Sonstige europäische Länder	337	-4,0	808	-7,6	2,3	2,4
Afrika	402	+41,1	1 375	+26,0	3,8	3,4
Republik Südafrika	35	-25,5	81	-49,1	0,2	2,3
Sonstige afrikanische Länder	367	+54,2	1 294	+38,8	3,6	3,5
Asien	2 298	+84,3	6 227	+64,8	17,4	2,7
Arabische Golfstaaten	181	+8,4	768	+9,4	2,1	4,2
Volksrepublik China und Hongkong	786	x	2 193	x	6,1	2,8
Israel	105	+12,9	264	+1,5	0,7	2,5
Japan	393	+90,8	1 042	+64,4	2,9	2,7
Südkorea	145	x	315	+320,0	0,9	2,2
Taiwan	44	+131,6	132	+230,0	0,4	3,0
Sonstige asiatische Länder	644	+4,5	1 513	-12,1	4,2	2,3
Amerika	1 483	+9,3	3 876	+8,8	10,8	2,6
Kanada	145	-9,4	351	-15,4	1,0	2,4
USA	957	+6,8	2 730	+15,0	7,6	2,9
Mittelamerika und Karibik	71	-29,0	299	+26,7	0,8	4,2
Brasilien	80	+9,6	193	-12,3	0,5	2,4
Sonstige südamerikanische Länder	230	+79,7	303	-5,3	0,8	1,3
Australien, Neuseeland und Ozeanien	91	-19,5	229	-21,6	0,6	2,5
Ohne Angabe	579	-28,6	1 428	-22,7	4,0	2,5

Anmerkungen siehe Seite 32

Noch: 2.4 Leistung der Beherbergungsstätten nach Reisegebieten und Herkunftsländern

Mai 2004

Reisegebiet Herkunftsland (ständiger Wohnsitz)	Ankünfte		Übernachtungen			Mittlere Aufenthalts- dauer ³⁾
	aller Gäste	Verän- derung ¹⁾	aller Gäste	Verän- derung ¹⁾	Anteil ²⁾	
Köln	179 518	+7,1	352 041	+5,8	100	2,0
Bundesrepublik Deutschland	118 804	+4,7	214 097	+2,3	60,8	1,8
Ausland	60 714	+11,9	137 944	+11,8	39,2	2,3
Europa	41 659	+5,0	87 234	+2,4	63,2	2,1
EU-Länder	32 883	+0,5	65 115	-4,4	47,2	2,0
Belgien	2 701	+16,0	4 764	+17,3	3,5	1,8
Dänemark	672	-7,9	1 754	+22,0	1,3	2,6
Finnland	419	-19,1	869	-33,3	0,6	2,1
Frankreich	2 810	-5,0	5 186	-12,3	3,8	1,8
Griechenland	626	+37,9	2 094	+56,4	1,5	3,3
Vereinigtes Königreich	10 412	+3,5	17 718	+1,2	12,8	1,7
Republik Irland	307	+58,2	645	+46,9	0,5	2,1
Italien	3 535	-28,4	7 815	-39,6	5,7	2,2
Luxemburg	337	-	491	-8,6	0,4	1,5
Niederlande	5 387	+30,6	11 787	+49,3	8,5	2,2
Österreich	1 551	-19,3	2 964	-34,7	2,1	1,9
Portugal	454	-26,7	1 156	-20,1	0,8	2,5
Schweden	936	-3,6	2 059	+4,9	1,5	2,2
Spanien	2 736	+6,3	5 813	-15,0	4,2	2,1
Baltische Staaten	98	-50,8	253	-56,4	0,2	2,6
Island	149	+7,2	475	+1,9	0,3	3,2
Norwegen	564	+34,6	1 239	+37,4	0,9	2,2
Polen	628	+28,4	1 692	+60,2	1,2	2,7
Russland	1 027	+33,0	3 879	+76,5	2,8	3,8
Schweiz	2 986	+26,6	6 144	+35,9	4,5	2,1
Tschechische Republik	444	+25,4	889	+28,8	0,6	2,0
Türkei	800	-19,9	2 520	-14,3	1,8	3,2
Ungarn	305	+9,3	833	+29,5	0,6	2,7
Sonstige europäische Länder	1 775	+89,8	4 195	+36,9	3,0	2,4
Afrika	666	-18,8	1 628	-29,5	1,2	2,4
Republik Südafrika	231	+13,8	473	-4,8	0,3	2,0
Sonstige afrikanische Länder	435	-29,5	1 155	-36,3	0,8	2,7
Asien	5 921	+31,4	16 152	+15,0	11,7	2,7
Arabische Golfstaaten	335	-23,0	989	-5,7	0,7	3,0
Volksrepublik China und Hongkong	1 555	+191,2	3 823	+117,5	2,8	2,5
Israel	460	+27,4	1 574	+51,8	1,1	3,4
Japan	1 493	+15,4	3 633	-12,4	2,6	2,4
Südkorea	186	+38,8	314	-21,5	0,2	1,7
Taiwan	269	+0,4	627	-49,6	0,5	2,3
Sonstige asiatische Länder	1 623	+9,7	5 192	+17,8	3,8	3,2
Amerika	8 617	+20,8	24 531	+44,6	17,8	2,8
Kanada	772	+5,8	2 090	-3,2	1,5	2,7
USA	6 583	+23,8	17 760	+48,9	12,9	2,7
Mittelamerika und Karibik	337	+20,4	1 095	+44,8	0,8	3,2
Brasilien	503	+15,9	1 998	+77,8	1,4	4,0
Sonstige südamerikanische Länder	422	+13,1	1 588	+59,6	1,2	3,8
Australien, Neuseeland und Ozeanien	687	+13,9	1 586	+3,2	1,1	2,3
Ohne Angabe	3 164	+108,7	6 813	+104,9	4,9	2,2

Anmerkungen siehe Seite 32

Noch: 2.4 Leistung der Beherbergungsstätten nach Reisegebieten und Herkunftsländern

Mai 2004

Reisegebiet Herkunftsland (ständiger Wohnsitz)	Ankünfte		Übernachtungen			Mittlere Aufenthalts- dauer ³⁾
	aller Gäste	Verän- derung ¹⁾	aller Gäste	Verän- derung ¹⁾	Anteil ²⁾	
Düsseldorf	125 851	+12,6	264 188	+39,1	100	2,1
Bundesrepublik Deutschland	71 145	-6,0	131 551	+6,2	49,8	1,8
Ausland	54 706	+51,8	132 637	+101,1	50,2	2,4
Europa	35 791	+46,2	78 235	+83,3	59,0	2,2
EU-Länder	27 363	+39,8	57 281	+74,4	43,2	2,1
Belgien	886	+9,1	1 903	+57,7	1,4	2,1
Dänemark	482	+74,6	1 173	+150,6	0,9	2,4
Finnland	1 533	+114,4	3 598	+209,1	2,7	2,3
Frankreich	2 603	+36,3	5 026	+60,0	3,8	1,9
Griechenland	844	+96,3	2 042	+108,6	1,5	2,4
Vereinigtes Königreich	6 835	+23,6	13 888	+47,4	10,5	2,0
Republik Irland	307	+5,1	622	+4,7	0,5	2,0
Italien	3 190	+71,3	7 691	+138,0	5,8	2,4
Luxemburg	191	-11,2	322	+1,3	0,2	1,7
Niederlande	3 145	-8,7	5 986	+12,7	4,5	1,9
Österreich	1 453	+39,6	3 036	+60,2	2,3	2,1
Portugal	971	+253,1	2 214	+370,1	1,7	2,3
Schweden	1 534	+101,6	3 039	+136,3	2,3	2,0
Spanien	3 389	+68,6	6 741	+100,9	5,1	2,0
Baltische Staaten	367	+233,6	1 010	+276,9	0,8	2,8
Island	28	+21,7	68	+7,9	0,1	2,4
Norwegen	427	+40,9	1 045	+102,1	0,8	2,4
Polen	324	+1,3	702	+3,1	0,5	2,2
Russland	1 334	+65,9	3 144	+69,4	2,4	2,4
Schweiz	3 267	+117,8	7 665	+212,6	5,8	2,3
Tschechische Republik	433	+48,3	1 205	+95,9	0,9	2,8
Türkei	685	+8,0	1 540	+21,8	1,2	2,2
Ungarn	517	+207,7	1 152	+161,8	0,9	2,2
Sonstige europäische Länder	1 046	+39,8	3 423	+102,9	2,6	3,3
Afrika	836	+82,1	2 674	+175,7	2,0	3,2
Republik Südafrika	330	+179,7	1 169	+377,1	0,9	3,5
Sonstige afrikanische Länder	506	+48,4	1 505	+107,6	1,1	3,0
Asien	8 215	+36,8	26 165	+110,5	19,7	3,2
Arabische Golfstaaten	1 233	+40,4	4 242	+222,8	3,2	3,4
Volksrepublik China und Hongkong	765	+249,3	2 481	+369,0	1,9	3,2
Israel	556	+24,4	1 650	+79,2	1,2	3,0
Japan	3 808	+15,3	11 606	+64,2	8,8	3,0
Südkorea	286	+13,0	708	+30,1	0,5	2,5
Taiwan	91	+85,7	364	+313,6	0,3	4,0
Sonstige asiatische Länder	1 476	+72,0	5 114	+160,1	3,9	3,5
Amerika	6 729	+101,9	19 025	+171,1	14,3	2,8
Kanada	462	+73,0	1 491	+110,3	1,1	3,2
USA	4 946	+79,1	12 431	+121,7	9,4	2,5
Mittelamerika und Karibik	293	+301,4	819	+335,6	0,6	2,8
Brasilien	483	+364,4	2 106	x	1,6	4,4
Sonstige südamerikanische Länder	545	+325,8	2 178	x	1,6	4,0
Australien, Neuseeland und Ozeanien	911	+217,4	3 101	+410,9	2,3	3,4
Ohne Angabe	2 224	+51,2	3 437	+52,3	2,6	1,5

Anmerkungen siehe Seite 32

Noch: 2.4 Leistung der Beherbergungsstätten nach Reisegebieten und Herkunftsländern

Mai 2004

Reisegebiet Herkunftsland (ständiger Wohnsitz)	Ankünfte		Übernachtungen			Mittlere Aufenthalts- dauer ³⁾
	aller Gäste	Verän- derung ¹⁾	aller Gäste	Verän- derung ¹⁾	Anteil ²⁾	
Ruhrgebiet	200 626	-1,4	417 052	+9,4	100	2,1
Bundesrepublik Deutschland	166 320	-4,4	333 365	+3,7	79,9	2,0
Ausland	34 306	+16,9	83 687	+39,6	20,1	2,4
Europa	28 397	+13,8	62 241	+27,7	74,4	2,2
EU-Länder	20 926	+16,3	44 337	+29,3	53,0	2,1
Belgien	1 676	+37,4	3 652	+28,8	4,4	2,2
Dänemark	1 231	+54,1	2 618	+94,2	3,1	2,1
Finnland	370	-31,7	631	-45,8	0,8	1,7
Frankreich	3 383	+87,7	6 396	+104,8	7,6	1,9
Griechenland	382	+43,6	1 012	+69,2	1,2	2,6
Vereinigtes Königreich	3 148	+5,7	7 088	+20,8	8,5	2,3
Republik Irland	125	-7,4	335	+15,1	0,4	2,7
Italien	1 790	+15,6	4 992	+45,1	6,0	2,8
Luxemburg	225	-15,1	424	-8,0	0,5	1,9
Niederlande	3 431	-2,3	6 987	+19,5	8,3	2,0
Österreich	1 426	-7,6	3 709	+1,5	4,4	2,6
Portugal	561	+156,2	1 164	+153,6	1,4	2,1
Schweden	2 219	-4,8	2 974	-8,0	3,6	1,3
Spanien	959	+15,0	2 355	+19,1	2,8	2,5
Baltische Staaten	319	+48,4	965	+86,7	1,2	3,0
Island	20	-64,9	50	-49,5	0,1	2,5
Norwegen	246	-48,0	462	-51,7	0,6	1,9
Polen	1 425	+54,7	2 941	+35,7	3,5	2,1
Russland	832	+6,9	2 454	+27,4	2,9	2,9
Schweiz	1 877	+12,5	4 371	+39,3	5,2	2,3
Tschechische Republik	423	-44,6	833	-41,0	1,0	2,0
Türkei	668	+1,4	1 553	+36,5	1,9	2,3
Ungarn	333	+6,7	871	+42,1	1,0	2,6
Sonstige europäische Länder	1 328	+20,3	3 404	+36,9	4,1	2,6
Afrika	379	+85,8	1 461	+140,3	1,7	3,9
Republik Südafrika	90	+16,9	481	+246,0	0,6	5,3
Sonstige afrikanische Länder	289	+127,6	980	+109,0	1,2	3,4
Asien	2 620	+112,3	9 690	+176,5	11,6	3,7
Arabische Golfstaaten	229	+131,3	859	+149,0	1,0	3,8
Volksrepublik China und Hongkong	520	+306,3	2 000	+214,0	2,4	3,8
Israel	128	-16,9	554	+21,8	0,7	4,3
Japan	661	+86,7	2 012	+153,4	2,4	3,0
Südkorea	52	-50,5	211	-0,5	0,3	4,1
Taiwan	50	+42,9	117	-15,2	0,1	2,3
Sonstige asiatische Länder	980	+173,0	3 937	+326,1	4,7	4,0
Amerika	2 199	+21,4	8 855	+86,7	10,6	4,0
Kanada	171	+7,5	496	+52,6	0,6	2,9
USA	1 523	+14,0	5 496	+50,3	6,6	3,6
Mittelamerika und Karibik	52	-64,1	199	-17,4	0,2	3,8
Brasilien	245	+226,7	1 702	x	2,0	6,9
Sonstige südamerikanische Länder	208	+114,4	962	+193,3	1,1	4,6
Australien, Neuseeland und Ozeanien	135	-17,7	472	+24,9	0,6	3,5
Ohne Angabe	576	-42,0	968	-50,5	1,2	1,7

Anmerkungen siehe Seite 32

Noch: 2.4 Leistung der Beherbergungsstätten nach Reisegebieten und Herkunftsländern

Mai 2004

Reisegebiet Herkunftsland (ständiger Wohnsitz)	Ankünfte		Übernachtungen			Mittlere Aufenthalts- dauer ³⁾
	aller Gäste	Verän- derung ¹⁾	aller Gäste	Verän- derung ¹⁾	Anteil ²⁾	
Nordrhein-Westfalen	1 486 955	+6,0	3 779 585	+9,7	100	2,5
Bundesrepublik Deutschland	1 191 150	+2,7	3 033 564	+4,9	80,3	2,5
Ausland	295 805	+21,8	746 021	+34,9	19,7	2,5
Europa	223 608	+17,4	535 813	+26,2	71,8	2,4
EU-Länder	178 824	+16,3	420 737	+24,5	56,4	2,4
Belgien	15 271	+17,1	35 136	+21,8	4,7	2,3
Dänemark	7 003	+29,5	14 555	+47,7	2,0	2,1
Finnland	3 322	+29,6	7 356	+33,3	1,0	2,2
Frankreich	17 424	+28,1	35 390	+40,3	4,7	2,0
Griechenland	2 624	+52,6	7 291	+73,3	1,0	2,8
Vereinigtes Königreich	32 437	+9,6	67 175	+21,1	9,0	2,1
Republik Irland	1 168	+11,5	2 594	+16,7	0,3	2,2
Italien	13 922	+8,5	34 063	+15,4	4,6	2,4
Luxemburg	1 677	+18,7	3 198	+28,6	0,4	1,9
Niederlande	53 826	+14,4	150 718	+23,3	20,2	2,8
Österreich	8 637	-2,8	19 643	-1,2	2,6	2,3
Portugal	2 658	+75,7	6 229	+87,1	0,8	2,3
Schweden	8 428	+20,6	14 131	+25,0	1,9	1,7
Spanien	10 427	+29,0	23 258	+30,0	3,1	2,2
Baltische Staaten	1 630	+33,8	4 670	+44,2	0,6	2,9
Island	346	+24,0	973	+28,5	0,1	2,8
Norwegen	2 242	+7,6	4 742	+12,9	0,6	2,1
Polen	6 048	+0,5	16 869	+5,9	2,3	2,8
Russland	5 365	+22,9	16 357	+44,5	2,2	3,0
Schweiz	13 101	+33,8	28 978	+58,8	3,9	2,2
Tschechische Republik	3 436	+16,9	8 568	+34,3	1,1	2,5
Türkei	3 809	+6,0	10 160	+22,5	1,4	2,7
Ungarn	2 207	+44,7	5 578	+27,9	0,7	2,5
Sonstige europäische Länder	6 600	+33,3	18 181	+32,5	2,4	2,8
Afrika	3 261	+16,9	10 526	+33,6	1,4	3,2
Republik Südafrika	982	+39,5	3 207	+67,4	0,4	3,3
Sonstige afrikanische Länder	2 279	+9,3	7 319	+22,7	1,0	3,2
Asien	27 511	+53,7	85 266	+80,9	11,4	3,1
Arabische Golfstaaten	2 733	+32,9	10 118	+121,0	1,4	3,7
Volksrepublik China und Hongkong	5 050	+175,2	16 028	+134,6	2,1	3,2
Israel	1 660	+16,5	5 616	+50,0	0,8	3,4
Japan	8 248	+34,2	25 092	+66,9	3,4	3,0
Südkorea	1 071	+22,1	2 536	+16,2	0,3	2,4
Taiwan	631	+29,3	2 008	+9,3	0,3	3,2
Sonstige asiatische Länder	8 118	+60,0	23 868	+84,7	3,2	2,9
Amerika	26 502	+41,4	82 167	+76,1	11,0	3,1
Kanada	2 192	+13,1	6 825	+32,6	0,9	3,1
USA	19 530	+37,9	56 063	+62,6	7,5	2,9
Mittelamerika und Karibik	1 053	+34,1	3 661	+85,3	0,5	3,5
Brasilien	1 956	+107,9	8 924	+235,5	1,2	4,6
Sonstige südamerikanische Länder	1 771	+93,8	6 694	+178,7	0,9	3,8
Australien, Neuseeland und Ozeanien	2 246	+40,0	6 803	+77,9	0,9	3,0
Ohne Angabe	12 677	+11,2	25 446	+9,9	3,4	2,0

Anmerkungen siehe Seite 32

3.1 Leistung der Beherbergungs

Januar bis

Amtliche Schlüsselnummer	Verwaltungsbezirk	Mittlere Auslastung		Mittlere Aufenthaltsdauer ¹⁾	
		der angebotenen Zimmer ²⁾	der angebotenen Betten ³⁾	aller Gäste	ausländischer Gäste
111 000	Kreisfreie Städte				
111 000	Düsseldorf	52,8	41,1	1,9	2,1
112 000	Duisburg	46,9	35,0	2,2	2,6
113 000	Essen	47,6	39,0	2,4	2,4
114 000	Krefeld	46,1	32,0	2,0	2,4
116 000	Mönchengladbach	39,7	31,3	2,0	2,5
117 000	Mülheim an der Ruhr	40,0	28,9	1,9	2,6
119 000	Oberhausen	41,8	30,3	1,7	1,9
120 000	Remscheid	40,3	29,1	1,6	1,7
122 000	Solingen	30,8	26,1	2,2	2,7
124 000	Wuppertal	45,5	35,2	2,3	2,3
154 000	Kreis Kleve	42,2	29,9	2,1	2,0
154 004	Bedburg-Hau	11,7	10,5	1,6	2,1
154 008	Emmerich am Rhein, Stadt	43,7	27,1	1,9	1,8
154 012	Geldern, Stadt	39,5	41,9	3,8	1,6
154 016	Goch, Stadt	48,1	28,7	1,8	1,7
154 020	Issum	–	–	–	–
154 024	Kalkar, Stadt	49,0	32,0	1,9	1,8
154 028	Kerken	21,7	19,7	1,5	1,2
154 032	Kevelaer, Stadt	28,6	24,6	1,9	1,6
154 036	Kleve, Stadt	45,4	32,5	1,9	2,6
154 040	Kranenburg
154 044	Rees, Stadt	34,4	11,3	1,9	2,3
154 048	Rheurdt	12,6	25,2	2,2	4,2
154 052	Straelen, Stadt	48,5	35,4	2,1	3,8
154 056	Uedem
154 060	Wachtendonk	42,8	28,3	1,5	1,2
154 064	Weeze	22,6	24,6	2,4	1,1
158 000	Kreis Mettmann	44,3	33,9	1,9	2,3
158 004	Erkrath, Stadt	34,5	24,3	2,0	2,7
158 008	Haan, Stadt	35,0	38,5	2,7	2,4
158 012	Heiligenhaus, Stadt	34,8	27,8	1,7	2,3
158 016	Hilden, Stadt	46,9	37,9	2,0	2,4
158 020	Langenfeld (Rhld.), Stadt	36,8	27,7	1,7	2,4
158 024	Mettmann, Stadt	45,1	29,4	1,9	2,2
158 026	Monheim am Rhein, Stadt	36,2	30,3	2,0	2,0
158 028	Ratingen, Stadt	50,8	38,9	1,9	2,5
158 032	Velbert, Stadt	42,3	27,0	1,6	1,6
158 036	Wülfrath, Stadt	27,2	22,1	2,2	2,9
162 000	Rhein-Kreis Neuss	42,0	32,1	2,1	2,6
162 004	Dormagen, Stadt	30,4	23,8	1,9	2,3
162 008	Grevenbroich, Stadt	36,2	28,1	2,6	3,5
162 012	Jüchen
162 016	Kaarst, Stadt	48,8	38,3	2,1	2,5
162 020	Korschenbroich, Stadt
162 022	Meerbusch, Stadt	39,6	26,8	1,9	2,7
162 024	Neuss, Stadt	46,5	35,0	2,1	2,5
162 028	Rommerskirchen	37,4	30,5	2,9	2,9
166 000	Kreis Viersen	36,5	25,8	2,1	2,3
166 004	Brüggen	31,4	21,0	2,1	2,0
166 008	Grefrath
166 012	Kempen, Stadt	31,4	22,9	2,0	2,3
166 016	Nettetal, Stadt	32,3	32,5	2,2	2,0
166 020	Niederkrüchten	38,6	9,4	2,5	2,6
166 024	Schwalmtal
166 028	Tönisvorst, Stadt	21,1	14,7	1,9	2,8
166 032	Viersen, Stadt	34,1	25,3	1,9	2,1
166 036	Willich, Stadt	46,3	28,8	2,4	2,7
170 000	Kreis Wesel	37,4	18,6	2,3	2,2
170 004	Alpen
170 008	Dinslaken, Stadt	36,1	17,5	2,3	3,0
170 012	Hamminkeln, Stadt	27,0	15,2	1,7	2,2
170 016	Hünxe

1) mittlere Aufenthaltsdauer (in Tagen) = Übernachtungen / Ankünfte – 2) mittlere Auslastung der angebotenen Zimmer = (belegte Zimmertage / angebotene Zimmer) * 100 – 3) mittlere Auslastung der angebotenen Betten = (belegte Bettentage / angebotene Betten) * 100 – 4) Veränderung gegenüber dem Vorjahresmonat in %

stätten nach Verwaltungsbezirken

Mai 2004

Ankünfte				Übernachtungen				Amtliche Schlüsselnummer
aller Gäste	Veränderung ⁴⁾	ausländischer Gäste	Veränderung ⁴⁾	aller Gäste	Veränderung ⁴⁾	ausländischer Gäste	Veränderung ⁴⁾	
574 929	+12,9	220 874	+20,0	1 065 524	+14,9	460 595	+25,9	111 000
63 079	+3,3	10 971	+26,3	136 951	+12,0	29 028	+57,1	112 000
169 478	+2,2	29 723	+15,6	403 112	+5,7	71 224	+17,9	113 000
44 069	+2,5	10 041	+4,6	89 384	+7,4	23 682	+15,7	114 000
42 739	+0,6	8 657	+6,9	83 907	+3,9	21 214	+14,7	116 000
32 890	+17,4	4 202	+23,9	61 929	+12,5	11 049	+32,9	117 000
41 391	+12,0	5 452	+22,7	69 006	+3,0	10 459	+18,8	119 000
25 177	+3,3	5 560	+4,9	40 849	+2,0	9 479	-5,5	120 000
23 354	-0,8	3 881	-6,3	50 606	+2,7	10 434	+0,4	122 000
60 223	+7,7	9 774	+17,9	139 235	+14,4	22 352	+30,2	124 000
134 179	+12,5	26 543	+11,6	278 047	+9,5	51 945	+3,4	154 000
555	+50,0	39	+129,4	906	+28,1	83	+124,3	154 004
6 728	+18,0	2 263	+67,4	12 648	+13,9	3 961	+68,3	154 008
7 919	-0,2	646	-22,3	30 398	-2,7	1 007	-30,1	154 012
7 293	+11,2	573	+64,2	12 918	+9,5	973	+36,7	154 016
-	-	-	-	-	-	-	-	154 020
41 806	+19,8	16 260	+0,8	78 023	+11,0	29 414	-7,2	154 024
5 625	+6,1	196	-14,8	8 615	+5,7	241	-28,9	154 028
12 887	+26,8	1 414	+71,0	24 723	+26,7	2 330	+69,1	154 032
22 791	+5,5	3 637	+18,7	43 776	+2,6	9 603	-4,4	154 036
.	154 040
4 485	+40,5	376	+8,7	8 655	+62,5	879	+51,0	154 044
3 141	+16,0	124	-14,5	6 824	+34,8	518	-11,8	154 048
7 102	+1,7	516	+28,0	14 919	+6,6	1 962	+126,6	154 052
.	154 056
1 282	+7,8	120	+242,9	1 981	+24,5	139	+80,5	154 060
1 031	-15,4	68	x	2 494	-7,7	74	x	154 064
180 274	+9,6	39 455	+26,1	347 970	+9,0	91 507	+31,5	158 000
7 178	-1,4	1 392	+4,9	14 431	+7,7	3 689	+43,0	158 004
8 675	-10,4	1 287	+27,6	23 587	-10,1	3 123	+49,2	158 008
5 553	+13,7	1 082	+56,6	9 454	+18,5	2 448	+37,1	158 012
24 714	-0,6	3 971	+15,5	48 783	+3,9	9 499	+30,6	158 016
8 864	+2,0	853	+5,4	14 645	-0,5	2 040	+1,3	158 020
23 501	+6,3	3 388	-8,8	44 260	+7,4	7 443	-7,4	158 024
10 857	+26,6	4 534	+55,6	21 598	+15,9	9 027	+60,3	158 026
75 972	+14,8	20 147	+25,7	146 563	+15,4	49 673	+36,9	158 028
14 117	+23,9	2 732	+105,4	22 798	+5,7	4 366	+17,4	158 032
843	+3,1	69	+76,9	1 851	+11,2	199	+34,5	158 036
120 932	+2,6	27 682	+4,4	255 044	+10,1	71 297	+28,4	162 000
12 250	-6,6	2 558	-29,0	23 225	-12,5	5 758	-9,7	162 004
5 848	-1,5	1 539	+20,2	15 202	-5,5	5 417	+17,6	162 008
.	162 012
15 500	+17,7	2 979	+19,6	33 161	+31,2	7 317	+26,1	162 016
.	162 020
11 902	+1,0	2 365	+15,1	23 205	+21,1	6 503	+54,6	162 022
72 102	+1,1	17 934	+5,7	152 497	+9,7	45 634	+33,4	162 024
1 517	+7,4	68	-4,2	4 363	+18,2	197	-11,7	162 028
55 251	+10,0	4 772	+15,2	115 682	+8,3	10 828	+13,3	166 000
7 544	+15,3	466	+69,5	15 676	+17,6	919	+44,3	166 004
.	166 008
2 354	-9,9	547	-12,9	4 765	-10,8	1 235	-30,2	166 012
22 606	+10,5	841	+8,2	49 425	+6,7	1 721	+8,5	166 016
1 657	+17,2	231	-4,9	4 186	+47,0	604	+0,3	166 020
.	166 024
1 224	+11,4	148	-3,3	2 280	-4,6	413	-24,5	166 028
5 382	-0,8	746	-8,1	10 000	+10,4	1 568	+0,8	166 032
7 998	+20,9	1 142	+17,6	18 853	+20,0	3 028	+38,2	166 036
98 131	+20,1	11 273	+14,6	222 321	+43,7	24 584	+24,9	170 000
.	170 004
5 816	+6,2	642	+36,0	13 240	+5,5	1 908	+148,4	170 008
4 754	-6,5	154	-40,3	7 859	-9,2	338	-22,5	170 012
.	170 016

ne Zimmertage) * 100; die mittlere Auslastung wird nur für die Betriebe der klassischen Hotellerie berechnet – 3) mittlere Auslastung der angebotenen Bet-

Januar bis

Amtliche Schlüsselnummer	Verwaltungsbezirk	Mittlere Auslastung		Mittlere Aufenthaltsdauer ¹⁾	
		der angebotenen Zimmer ²⁾	der angebotenen Betten ³⁾	aller Gäste	ausländischer Gäste
	Noch: Kreis Wesel				
170 020	Kamp-Lintfort, Stadt	36,6	27,9	2,9	2,7
170 024	Moers, Stadt	46,2	33,7	1,8	2,1
170 028	Neukirchen-Vluyn, Stadt	54,4	34,6	1,9	2,8
170 032	Rheinberg, Stadt	16,5	13,5	1,6	2,2
170 036	Schermbeck	38,2	28,3	2,0	2,0
170 040	Sonsbeck	9,1	19,8	3,0	3,4
170 044	Voerde (Niederrhein), Stadt	35,0	24,5	2,3	2,8
170 048	Wesel, Stadt	34,1	14,9	2,9	2,2
170 052	Xanten, Stadt	33,5	19,6	1,8	1,8
100 000	Reg.-Bez. Düsseldorf	46,0	33,2	2,0	2,2
	Kreisfreie Städte				
313 000	Aachen	48,8	43,2	2,2	2,0
314 000	Bonn	48,6	36,1	1,9	2,3
315 000	Köln	52,8	39,3	1,9	2,2
316 000	Leverkusen	48,3	34,4	2,0	2,5
354 000	Kreis Aachen	28,9	24,2	2,6	2,2
354 004	Alsdorf, Stadt
354 008	Baesweiler, Stadt
354 012	Eschweiler, Stadt	30,5	23,9	2,0	2,0
354 016	Herzogenrath, Stadt	30,1	36,6	1,8	1,6
354 020	Monschau, Stadt	26,3	23,9	2,6	2,2
354 024	Roetgen	37,7	17,7	1,8	1,7
354 028	Simmerath	29,3	25,0	3,5	2,6
354 032	Stolberg (Rhld.), Stadt	28,2	23,5	2,0	2,0
354 036	Würselen, Stadt	33,0	22,7	1,7	1,5
358 000	Kreis Düren	34,2	16,7	2,2	2,7
358 004	Aldenhoven
358 008	Düren, Stadt	43,4	31,8	1,8	2,3
358 012	Heimbach, Stadt	17,9	6,0	2,6	2,9
358 016	Hürtgenwald	41,2	20,8	2,1	2,2
358 020	Inden
358 024	Jülich, Stadt	47,4	36,8	2,3	3,1
358 028	Kreuzau	28,4	28,8	2,5	5,3
358 032	Langerwehe	-	-	-	-
358 036	Linnich, Stadt
358 040	Merzenich	-	-	-	-
358 044	Nideggen, Stadt	18,4	16,2	2,5	3,2
358 048	Niederzier	17,8	12,4	3,8	-
358 052	Nörvenich	-	-	-	-
358 056	Titz	-	-	-	-
358 060	Vettweiß
362 000	Rhein-Erft-Kreis	38,8	32,3	2,1	2,0
362 004	Bedburg, Stadt
362 008	Bergheim, Stadt	23,8	15,6	2,3	3,2
362 012	Brühl, Stadt	39,6	21,1	1,8	1,9
362 016	Elsdorf
362 020	Erftstadt, Stadt	16,6	12,7	2,1	2,8
362 024	Frechen, Stadt	45,5	32,6	1,8	1,8
362 028	Hürth, Stadt	47,0	60,3	2,4	2,0
362 032	Kerpen, Stadt	41,3	27,4	1,7	2,2
362 036	Pulheim, Stadt	33,5	26,0	1,8	1,5
362 040	Wesseling, Stadt	42,1	31,3	2,7	3,4
366 000	Kreis Euskirchen	22,2	24,3	3,1	3,2
366 004	Bad Münstereifel, Stadt	24,5	27,2	2,8	2,7
366 008	Blankenheim	11,5	19,6	2,5	2,2
366 012	Dahlem	10,0	17,5	2,5	1,7
366 016	Euskirchen, Stadt	29,0	35,5	2,4	2,4
366 020	Hellenthal	23,4	19,9	2,8	2,5
366 024	Kall	18,4	27,3	2,7	2,4
366 028	Mechernich, Stadt	17,1	17,0	2,4	2,7
366 032	Nettersheim	19,1	55,7	6,8	17,2

stätten nach Verwaltungsbezirken

Mai 2004

Ankünfte				Übernachtungen				Amtliche Schlüsselnummer
aller Gäste	Veränderung ⁴⁾	ausländischer Gäste	Veränderung ⁴⁾	aller Gäste	Veränderung ⁴⁾	ausländischer Gäste	Veränderung ⁴⁾	
3 383	-15,8	743	+13,1	9 790	+11,6	2 016	+18,4	170 020
21 402	+3,5	3 242	+4,9	39 446	+12,8	6 903	+21,5	170 024
3 302	+105,2	114	+28,1	6 154	+145,6	319	+55,6	170 028
1 259	+29,3	165	-47,3	2 005	+13,2	371	-43,3	170 032
12 779	-2,0	2 610	+72,1	25 137	+4,3	5 331	+84,1	170 036
2 753	+51,3	65	+103,1	8 320	+53,4	222	+149,4	170 040
2 754	+20,6	248	+33,3	6 382	+39,8	696	+168,7	170 044
30 588	+84,0	1 881	+17,3	87 790	+164,8	4 212	+5,5	170 048
7 046	-7,3	863	-4,3	12 533	-10,2	1 565	-26,8	170 052
1 666 096	+9,3	418 860	+17,2	3 359 567	+12,2	919 677	+23,8	100 000
124 536	+9,4	28 168	+11,3	277 038	+9,9	56 002	+16,5	313 000
218 286	+11,7	33 867	+16,0	412 574	+9,7	76 859	+9,6	314 000
799 669	+10,7	228 615	+5,8	1 491 173	+8,5	500 015	+5,4	315 000
41 107	-9,7	10 849	-10,3	81 832	+5,0	27 047	+18,5	316 000
65 239	+3,8	12 437	+2,2	170 160	+5,2	27 702	+2,5	354 000
.	354 004
.	354 008
4 896	+10,0	816	-5,6	9 801	-0,7	1 648	+3,2	354 012
4 054	+20,2	88	-20,0	7 243	-	141	-44,5	354 016
21 677	+1,0	5 852	+11,8	56 412	+6,4	12 776	+13,6	354 020
2 367	+58,9	240	-16,4	4 176	+40,0	406	-21,5	354 024
19 560	-2,0	3 370	-2,6	69 394	+3,5	8 754	-4,2	354 028
6 922	-1,8	1 572	-2,3	13 698	+7,8	3 176	-3,8	354 032
3 257	+16,1	386	-20,1	5 593	+11,7	589	-21,7	354 036
40 952	+7,9	6 178	+13,6	90 382	+14,3	16 536	+27,1	358 000
.	358 004
12 789	-5,9	1 911	+29,2	23 243	-5,5	4 488	+26,9	358 008
4 521	+40,5	824	+17,4	11 627	+56,9	2 353	+40,4	358 012
7 403	+6,6	1 643	+25,5	15 657	+16,3	3 690	+33,4	358 016
.	358 020
3 368	-0,1	836	+32,1	7 907	+0,5	2 583	+61,3	358 024
1 980	+62,8	9	-10,0	4 907	+49,7	48	-20,0	358 028
-	-	-	-	-	-	-	-	358 032
.	358 036
.	-	-	-	-	-	-	-	358 040
9 001	+18,4	905	-26,7	22 738	+24,0	2 923	-4,8	358 044
234	-52,2	-	-	887	-21,6	-	-	358 048
-	-	-	-	-	-	-	-	358 052
-	-	-	-	-	-	-	-	358 056
.	358 060
126 002	+19,9	30 991	+44,8	263 013	+18,0	60 581	+36,3	362 000
.	362 004
3 824	-5,8	423	+14,6	8 664	-12,9	1 333	+0,9	362 008
24 662	+93,0	6 594	+150,2	44 904	+79,8	12 261	+144,0	362 012
.	362 016
4 153	-1,1	442	+45,9	8 839	-11,6	1 251	+3,5	362 020
21 027	+10,2	4 322	+34,9	38 362	-5,3	7 664	+15,2	362 024
49 583	+14,7	16 510	+31,3	117 839	+23,3	32 722	+28,0	362 028
6 213	+13,9	857	+7,4	10 693	+14,5	1 888	+11,0	362 032
8 261	+7,5	1 006	+17,1	14 709	-5,6	1 469	-20,4	362 036
5 100	-11,6	175	-42,2	13 935	+11,4	595	-5,0	362 040
88 446	+8,1	5 746	+9,7	278 042	+3,8	18 189	+19,2	366 000
15 697	+10,4	730	+55,7	43 276	+15,1	1 940	+88,3	366 004
12 858	+7,9	793	+30,4	31 694	+11,3	1 745	+31,3	366 008
10 689	+29,5	122	-26,5	26 614	-2,4	206	-40,5	366 012
8 201	-6,9	815	+20,2	20 013	-6,6	1 946	+14,1	366 016
10 483	-1,0	680	-4,6	29 055	-5,5	1 679	-10,5	366 020
7 094	+11,9	145	-41,5	18 892	+13,7	351	-42,9	366 024
3 191	+6,8	80	-28,6	7 796	-10,3	217	-16,2	366 028
8 237	+19,2	28	-20,0	55 743	+1,1	481	-26,7	366 032

Januar bis

Amtliche Schlüsselnummer	Verwaltungsbezirk	Mittlere Auslastung		Mittlere Aufenthaltsdauer ¹⁾	
		der angebotenen Zimmer ²⁾	der angebotenen Betten ³⁾	aller Gäste	ausländischer Gäste
	Noch: Kreis Euskirchen				
366 036	Schleiden, Stadt	29,5	14,7	3,4	4,3
366 040	Weilerswist	19,7	12,5	1,8	1,3
366 044	Zülpich, Stadt	17,4	58,3	6,8	2,6
370 000	Kreis Heinsberg	34,4	25,2	2,2	3,2
370 004	Erkelenz, Stadt	33,1	31,2	2,3	2,5
370 008	Gangelt
370 012	Geilenkirchen, Stadt	43,6	29,9	3,0	4,1
370 016	Heinsberg, Stadt	19,8	16,7	1,6	1,9
370 020	Hückelhoven, Stadt	26,6	23,0	2,6	4,0
370 024	Selfkant
370 028	Übach-Palenberg, Stadt
370 032	Waldfeucht
370 036	Wassenberg, Stadt	33,4	16,5	1,9	2,4
370 040	Wegberg, Stadt	44,0	29,2	2,1	2,6
374 000	Oberbergischer Kreis	31,5	33,3	3,0	2,7
374 004	Bergneustadt, Stadt	24,2	33,0	2,0	2,2
374 008	Engelskirchen	36,0	64,9	7,4	2,2
374 012	Gummersbach, Stadt	31,6	20,9	2,2	2,8
374 016	Hückeswagen, Stadt	36,1	14,2	1,9	2,9
374 020	Lindlar	18,7	23,7	2,9	3,6
374 024	Marienheide	33,6	27,6	2,0	3,0
374 028	Morsbach
374 032	Nümbrecht	43,1	51,3	4,4	2,9
374 036	Radevormwald, Stadt	27,4	44,8	2,7	1,8
374 040	Reichshof	30,1	44,8	8,6	3,3
374 044	Waldbröl, Stadt
374 048	Wiehl, Stadt	30,7	23,2	2,0	2,3
374 052	Wipperfürth, Stadt	28,6	23,9	2,1	1,9
378 000	Rhein.-Berg.-Kreis	31,6	30,2	2,5	2,3
378 004	Bergisch Gladbach, Stadt	40,0	32,3	2,1	2,2
378 008	Burscheid, Stadt	39,3	36,8	2,0	2,2
378 012	Kürten	25,6	24,6	3,7	3,8
378 016	Leichlingen (Rhld.), Stadt	19,4	41,6	8,3	3,9
378 020	Odenthal	34,5	20,3	1,6	1,8
378 024	Overath, Stadt	21,0	17,9	2,4	1,9
378 028	Rösrath, Stadt	20,6	31,3	2,1	2,4
378 032	Wermelskirchen, Stadt	20,8	24,6	1,8	1,9
382 000	Rhein-Sieg-Kreis	35,9	30,2	2,2	2,2
382 004	Alfter	29,9	22,7	2,1	3,1
382 008	Bad Honnef, Stadt	41,9	33,8	2,1	2,1
382 012	Bornheim, Stadt	35,5	27,3	2,7	3,6
382 016	Eitorf	35,5	23,3	2,2	2,0
382 020	Hennef (Sieg), Stadt	25,7	36,5	3,9	3,4
382 024	Königswinter, Stadt	38,1	32,4	2,2	2,3
382 028	Lohmar, Stadt	28,2	18,0	1,7	1,9
382 032	Meckenheim, Stadt	45,8	26,9	1,9	2,2
382 036	Much
382 040	Neunkirchen-Seelscheid
382 044	Niederkassel, Stadt	37,0	30,3	1,6	2,1
382 048	Rheinbach, Stadt	29,1	21,5	2,1	2,0
382 052	Ruppichteröth	34,0	21,2	1,8	1,6
382 056	Sankt Augustin, Stadt	38,2	30,2	1,9	1,6
382 060	Siegburg, Stadt	30,9	24,2	1,7	1,8
382 064	Swisttal	27,1	23,1	1,8	1,9
382 068	Troisdorf, Stadt	40,3	32,2	1,7	2,0
382 072	Wachtberg	37,4	30,0	2,2	2,6
382 076	Windeck	20,1	23,1	3,3	3,4
300 000	Reg.-Bez. Köln	44,4	33,1	2,1	2,2
	Kreisfreie Städte				
512 000	Bottrop	37,3	28,1	2,2	3,1
513 000	Gelsenkirchen	43,8	37,1	1,8	2,0
515 000	Münster	44,7	40,0	2,7	1,9

stätten nach Verwaltungsbezirken

Mai 2004

Ankünfte				Übernachtungen				Amtliche Schlüsselnummer
aller Gäste	Veränderung ⁴⁾	ausländischer Gäste	Veränderung ⁴⁾	aller Gäste	Veränderung ⁴⁾	ausländischer Gäste	Veränderung ⁴⁾	
9 905	-0,8	2 102	+7,5	33 436	+6,0	9 041	+31,8	366 036
548	+81,5	57	+3,6	978	+73,4	72	-12,2	366 040
1 543	+4,2	194	-2,5	10 545	+7,8	511	+1,2	366 044
25 160	+7,0	4 696	+6,6	56 085	+5,1	14 973	+5,3	370 000
3 839	-12,5	777	+16,7	8 733	-18,2	1 968	+4,6	370 004
.	370 008
3 180	+3,9	1 290	-6,3	9 571	+0,6	5 319	-1,9	370 012
1 523	-29,4	331	+11,1	2 451	-31,0	630	+4,0	370 016
2 582	-13,1	880	+29,6	6 649	-1,2	3 479	+26,5	370 020
.	370 024
.	370 028
.	370 032
3 376	+7,7	140	-26,7	6 560	+5,7	337	-49,4	370 036
7 825	+55,3	1 048	+95,9	16 520	+55,2	2 749	+106,1	370 040
123 747	+21,6	6 923	+6,3	374 367	+7,4	18 379	+9,8	374 000
19 363	+179,6	410	-35,4	38 445	+64,3	907	-31,3	374 004
5 201	+97,7	234	-7,9	38 405	+12,3	523	+0,4	374 008
17 462	+6,5	2 491	+3,8	38 231	+3,4	6 893	+1,2	374 012
5 310	+14,7	396	-20,6	9 918	+7,6	1 160	+8,1	374 016
6 836	+20,9	197	+57,6	19 506	+12,5	704	+104,1	374 020
10 450	-2,8	697	-6,2	20 943	-11,5	2 102	-2,4	374 024
.	374 028
17 416	+2,4	717	+136,6	76 514	-0,4	2 110	+172,6	374 032
13 036	-1,7	265	+10,9	35 355	+2,4	477	+12,0	374 036
5 387	-14,0	160	-10,1	46 241	-8,2	525	-22,3	374 040
.	374 044
10 248	+86,1	909	+19,8	20 443	+102,3	2 105	+12,9	374 048
5 892	+4,2	434	+15,4	12 250	-2,8	846	+12,5	374 052
70 100	-2,2	8 589	+8,4	173 839	-4,6	19 375	+12,2	378 000
33 050	-4,2	4 528	+16,9	68 966	-7,3	9 800	+24,6	378 004
3 914	+27,0	1 845	+66,2	8 004	+7,6	4 073	+51,3	378 008
2 374	-1,2	87	-88,4	8 787	+9,3	328	-79,9	378 012
4 563	-18,6	481	+59,3	37 905	-6,1	1 898	+71,6	378 016
4 122	-10,4	599	-2,8	6 741	-22,2	1 089	-11,3	378 020
3 788	+4,8	335	-15,8	8 932	+4,2	646	-28,1	378 024
5 817	+4,3	341	-19,0	12 343	-0,1	823	-6,5	378 028
12 472	+1,1	373	-18,4	22 161	-1,3	718	-26,1	378 032
191 361	+3,9	21 620	-4,6	426 286	-0,1	47 123	-6,3	382 000
1 667	+18,0	30	-28,6	3 551	+10,9	93	-15,5	382 004
36 456	-5,1	2 863	+3,5	76 572	-5,9	6 001	-5,7	382 008
6 022	-0,5	499	+32,4	16 161	-3,6	1 778	+30,2	382 012
4 400	-0,3	229	-39,9	9 847	+23,0	451	-62,7	382 016
17 450	+23,2	1 007	-5,4	68 104	-0,1	3 406	+24,9	382 020
44 093	+11,9	5 082	+16,4	96 754	+8,8	11 861	+16,0	382 024
5 580	+7,6	742	+39,0	9 423	-8,7	1 375	-5,2	382 028
3 661	+3,6	769	+2,5	7 101	-7,5	1 661	+22,9	382 032
.	382 036
.	382 040
5 771	+54,5	591	+83,5	9 282	+32,1	1 221	+105,6	382 044
2 542	+16,2	60	+140,0	5 457	+29,4	117	+138,8	382 048
4 558	-13,2	203	+1,5	8 018	-21,1	325	-33,9	382 052
6 166	+7,2	771	+51,8	11 694	-8,1	1 238	+7,8	382 056
11 281	-10,3	2 802	-14,7	18 798	-15,4	4 927	-26,9	382 060
1 930	-3,6	191	-1,0	3 381	-4,4	359	-0,3	382 064
20 553	-6,5	4 513	-29,5	34 763	-7,9	8 940	-27,3	382 068
5 535	+17,0	385	-5,4	12 011	+12,8	998	-3,7	382 072
5 920	+4,9	117	-18,8	19 272	+11,6	392	-16,9	382 076
1 914 605	+9,6	398 679	+8,2	4 094 791	+7,1	882 781	+8,5	300 000
10 254	-10,8	1 842	-0,5	22 322	+1,0	5 650	+24,6	512 000
31 630	+22,6	6 247	+53,4	55 365	+23,9	12 758	+59,3	513 000
168 198	+2,6	15 443	+7,4	449 191	-0,8	28 834	+4,2	515 000

Januar bis

Amtliche Schlüsselnummer	Verwaltungsbezirk	Mittlere Auslastung		Mittlere Aufenthaltsdauer ¹⁾	
		der angebotenen Zimmer ²⁾	der angebotenen Betten ³⁾	aller Gäste	ausländischer Gäste
554 000	Kreis Borken	29,6	22,3	1,8	2,0
554 004	Ahaus, Stadt	32,8	22,1	1,8	1,9
554 008	Bocholt, Stadt	33,9	29,4	2,0	2,7
554 012	Borken, Stadt	25,7	25,3	1,8	1,9
554 016	Gescher, Stadt
554 020	Gronau (Westf.), Stadt	31,4	23,1	1,9	1,9
554 024	Heek
554 028	Heiden	49,9	30,0	3,1	2,0
554 032	Isselburg, Stadt	40,4	27,9	1,4	1,4
554 036	Legden	28,8	20,8	1,7	1,8
554 040	Raesfeld	19,0	13,2	1,5	2,1
554 044	Reken	17,8	16,5	1,8	2,5
554 048	Rhede, Stadt	32,2	22,8	1,7	1,7
554 052	Schöppingen	17,4	11,3	2,3	2,9
554 056	Stadtlohn, Stadt	31,0	21,9	2,3	2,6
554 060	Südlohn	31,1	22,7	1,6	1,4
554 064	Velen	35,7	22,2	1,5	2,2
554 068	Vreden, Stadt	21,7	18,3	1,9	4,3
558 000	Kreis Coesfeld	28,5	20,5	2,0	2,0
558 004	Ascheberg	28,2	18,0	1,6	1,7
558 008	Billerbeck, Stadt	37,7	41,6	2,7	2,9
558 012	Coesfeld, Stadt	36,2	28,8	1,8	1,7
558 016	Dülmen, Stadt	21,7	11,9	1,7	1,8
558 020	Havixbeck	37,6	23,9	2,7	1,6
558 024	Lüdinghausen, Stadt	27,9	14,0	1,6	2,1
558 028	Nordkirchen
558 032	Nottuln	25,2	22,2	1,9	2,1
558 036	Olfen, Stadt	17,9	13,5	1,7	1,6
558 040	Rosendahl
558 044	Senden	30,6	14,4	2,6	2,2
562 000	Kreis Recklinghausen	40,9	27,7	2,0	2,2
562 004	Castrop-Rauxel, Stadt	37,2	26,6	1,7	2,4
562 008	Datteln, Stadt	73,4	47,2	2,5	2,6
562 012	Dorsten, Stadt	25,7	19,9	2,2	2,8
562 014	Gladbeck, Stadt	57,9	34,3	1,6	1,5
562 016	Haltern am See, Stadt	28,1	23,5	2,1	1,8
562 020	Herten, Stadt	36,6	29,1	1,8	2,3
562 024	Marl, Stadt	30,2	22,1	1,9	2,4
562 028	Oer-Erkenschwick, Stadt	42,7	29,6	2,1	2,4
562 032	Recklinghausen, Stadt	44,2	32,3	2,1	2,5
562 036	Waltrop, Stadt	32,2	26,3	1,7	2,1
566 000	Kreis Steinfurt	30,0	19,9	2,2	2,4
566 004	Altenberge
566 008	Emsdetten, Stadt	33,9	27,3	2,0	2,3
566 012	Greven, Stadt	25,4	16,1	1,8	1,8
566 016	Hörstel, Stadt	23,7	31,4	2,9	2,4
566 020	Hopsten	12,8	29,4	1,3	1,4
566 024	Horstmar, Stadt	24,9	16,9	2,3	1,5
566 028	Ibbenbüren, Stadt	38,8	24,0	1,9	2,0
566 032	Ladbergen	41,6	8,3	1,4	1,3
566 036	Laer	27,4	23,1	3,1	2,1
566 040	Lengerich, Stadt	32,2	16,7	2,3	2,2
566 044	Lienen	28,8	12,0	4,6	6,1
566 048	Lotte	-	-	-	-
566 052	Metelen	23,1	16,1	3,5	1,1
566 056	Mettingen	34,5	13,6	1,8	2,3
566 060	Neuenkirchen	32,1	26,1	2,0	4,0
566 064	Nordwalde
566 068	Ochtrup, Stadt	36,2	22,1	1,7	2,1
566 072	Recke	26,3	18,7	2,3	1,8
566 076	Rheine, Stadt	33,2	25,1	1,5	2,0
566 080	Saerbeck	29,0	31,8	2,3	1,6
566 084	Steinfurt, Stadt	30,4	25,2	2,7	2,4
566 088	Tecklenburg, Stadt	27,9	17,0	2,8	2,2
566 092	Westerkappeln
566 096	Wettringen	6,5	10,2	6,1	18,9

Anmerkungen siehe Seite 44

statten nach Verwaltungsbezirken

Mai 2004

Ankufte				ubernachtungen				Amtliche Schlussel- nummer
aller Gaste	Veranderung ⁴⁾	auslandischer Gaste	Veranderung ⁴⁾	aller Gaste	Veranderung ⁴⁾	auslandischer Gaste	Veranderung ⁴⁾	
94 354	-0,6	9 174	+19,3	172 356	+0,5	18 573	+24,1	554 000
9 057	+5,2	1 550	+46,2	16 498	+7,6	2 872	+52,3	554 004
11 280	+59,1	1 346	+67,8	22 433	+78,1	3 617	+145,6	554 008
17 555	-4,8	925	-9,9	32 099	-4,7	1 755	-3,1	554 012
.	554 016
9 136	+9,9	1 045	+2,7	17 723	+10,5	1 976	-5,9	554 020
.	554 024
1 594	+21,5	94	+10,6	4 946	+23,7	187	-8,8	554 028
3 576	+1,4	1 293	+14,2	5 034	+2,5	1 839	+15,7	554 032
10 336	-19,7	726	+72,0	17 268	-22,3	1 326	+5,7	554 036
3 161	+10,0	143	+74,4	4 658	+13,0	304	+155,5	554 040
4 448	+8,7	260	+11,6	7 992	+8,7	648	+9,1	554 044
1 417	-23,3	141	-14,0	2 387	-23,5	240	-17,2	554 048
1 139	-15,4	126	-13,1	2 635	-12,7	367	-10,3	554 052
1 971	-11,0	34	+209,1	4 505	-27,1	87	+135,1	554 056
4 058	+2,4	614	+41,5	6 673	+2,8	863	+17,7	554 060
8 392	-16,2	525	-0,9	12 573	-28,1	1 147	+10,7	554 064
3 137	-28,5	245	-48,3	5 939	-22,2	1 057	-18,8	554 068
49 278	-1,0	3 128	-6,6	98 084	-3,1	6 349	-15,9	558 000
6 664	-7,9	331	-34,1	10 917	-8,6	565	-20,3	558 004
8 928	-4,9	688	-19,2	23 738	-13,0	1 992	-29,1	558 008
9 728	+26,6	521	+88,8	17 208	+19,4	877	+81,2	558 012
8 464	-9,7	409	-3,5	14 121	-10,4	721	+9,9	558 016
2 310	+1,0	446	+14,1	6 187	-5,6	697	-15,3	558 020
2 744	+28,1	131	+56,0	4 467	+38,2	278	+68,5	558 024
.	558 028
6 102	-10,4	464	+4,7	11 709	-9,7	980	-21,3	558 032
628	-4,3	21	-69,1	1 081	-12,5	33	-84,9	558 036
.	558 040
2 546	+7,1	36	-2,7	6 739	+31,2	80	+6,7	558 044
105 229	+4,2	10 281	+8,7	210 330	+2,4	22 420	+15,5	562 000
7 288	+17,9	561	+180,5	12 260	-7,5	1 349	+65,9	562 004
8 356	-1,3	285	-10,9	20 585	+0,8	742	-6,1	562 008
9 184	-8,5	952	-11,3	19 907	-1,4	2 657	+3,5	562 012
15 631	+26,5	2 960	+10,3	25 161	+33,5	4 563	+9,5	562 014
22 262	+18,9	752	+32,6	47 118	+4,1	1 352	+19,6	562 016
6 163	+5,6	633	+26,3	11 225	+3,3	1 471	+27,4	562 020
7 087	-11,9	579	-28,4	13 746	-13,1	1 394	-28,1	562 024
9 859	-16,5	604	+1,5	20 481	-16,8	1 478	-1,6	562 028
17 420	-1,1	2 691	+6,7	36 574	+10,9	6 854	+39,1	562 032
1 979	+5,2	264	+38,2	3 273	+4,1	560	+33,0	562 036
103 312	+3,2	11 342	+9,2	225 242	+1,7	27 306	+8,3	566 000
.	566 004
6 493	+11,4	236	-2,5	12 790	+6,3	532	+1,1	566 008
5 679	-4,5	383	-4,3	10 145	-1,1	698	-12,6	566 012
7 511	+20,9	1 412	+27,7	21 456	+40,1	3 387	+50,3	566 016
5 497	-1,5	125	-39,3	6 931	-5,5	177	-36,3	566 020
985	+11,7	75	-35,9	2 231	+9,0	116	-66,9	566 024
8 800	-0,6	992	-2,6	17 040	+0,7	2 023	-4,2	566 028
3 969	-33,8	521	-25,1	5 409	-55,7	661	-52,7	566 032
899	+42,5	38	-55,3	2 806	+94,1	78	-53,8	566 036
2 606	-2,9	470	+11,9	5 989	+11,8	1 027	+20,4	566 040
1 666	+11,9	296	+15,6	7 613	+60,7	1 792	+109,6	566 044
.	566 048
704	-5,4	38	+35,7	2 465	-3,7	43	-41,1	566 052
3 640	-4,4	349	+24,6	6 457	-8,1	787	+39,3	566 056
2 325	+27,8	106	+17,8	4 732	+22,6	425	+120,2	566 060
.	566 064
1 309	+20,6	132	+175,0	2 217	+21,7	280	+156,9	566 068
1 416	-13,4	53	-60,4	3 215	-22,8	97	-74,1	566 072
12 587	-8,5	1 855	+3,0	19 417	-4,2	3 760	+7,7	566 076
4 081	-10,5	595	-	9 369	-5,2	974	+18,9	566 080
3 072	-13,4	227	-12,4	8 188	-2,2	553	-16,7	566 084
21 239	+34,7	3 294	+40,1	58 871	+10,6	7 199	+16,6	566 088
.	566 092
722	-56,9	136	-33,7	4 394	-44,0	2 564	+3,6	566 096

Januar bis

Amtliche Schlüsselnummer	Verwaltungsbezirk	Mittlere Auslastung		Mittlere Aufenthaltsdauer ¹⁾	
		der angebotenen Zimmer ²⁾	der angebotenen Betten ³⁾	aller Gäste	ausländischer Gäste
570 000	Kreis Warendorf	34,4	24,1	2,1	2,4
570 004	Ahlen, Stadt	39,3	26,2	1,9	2,4
570 008	Beckum, Stadt	30,4	23,6	1,5	2,2
570 012	Beelen
570 016	Drensteinfurt, Stadt
570 020	Ennigerloh, Stadt	40,6	36,8	2,4	1,9
570 024	Everswinkel	30,8	18,2	2,8	2,7
570 028	Oelde, Stadt	35,7	25,3	2,2	2,3
570 032	Ostbevern	22,6	14,9	2,0	4,6
570 036	Sassenberg, Stadt	28,1	10,5	2,7	4,8
570 040	Sendenhorst, Stadt	51,1	31,5	2,2	4,2
570 044	Telgte, Stadt	32,0	21,6	1,8	2,0
570 048	Wadersloh	18,7	15,1	1,9	1,2
570 052	Warendorf, Stadt	43,7	31,4	2,3	2,2
500 000	Reg.-Bez. Münster	36,0	27,2	2,2	2,1
711 000	Kreisfreie Stadt Bielefeld	47,9	31,2	1,9	2,2
754 000	Kreis Gütersloh	35,1	24,7	1,8	2,2
754 004	Borgholzhausen, Stadt	19,3	20,2	1,7	3,0
754 008	Gütersloh, Stadt	38,3	27,9	1,9	2,4
754 012	Halle (Westf.), Stadt	44,6	29,5	2,0	2,9
754 016	Harsewinkel, Stadt	41,7	32,0	1,5	2,0
754 020	Herzebrock-Clarholz	23,3	20,7	1,6	2,2
754 024	Langenberg	18,9	14,2	2,0	1,3
754 028	Rheda-Wiedenbrück, Stadt	40,4	29,4	1,7	2,1
754 032	Rietberg, Stadt	29,2	21,2	1,9	1,2
754 036	Schloß Holte-Stukenbrock, Stadt	31,3	16,5	1,9	2,3
754 040	Steinhagen	13,8	11,4	1,8	4,4
754 044	Verl	37,4	28,8	1,8	2,1
754 048	Versmold, Stadt	24,8	15,4	2,4	3,6
754 052	Werther (Westf.), Stadt	17,4	17,9	2,1	1,9
758 000	Kreis Herford	29,4	28,6	3,7	2,3
758 004	Bünde, Stadt	25,1	30,1	4,8	2,0
758 008	Enger, Stadt
758 012	Herford, Stadt	30,2	18,4	1,7	1,9
758 016	Hiddenhausen	27,8	19,1	1,9	2,0
758 020	Kirchlengern
758 024	Löhne, Stadt	21,9	38,2	5,8	2,6
758 028	Rödinghausen	23,0	37,5	2,5	3,5
758 032	Spenge, Stadt
758 036	Vlotho, Stadt	37,7	31,6	5,0	2,9
762 000	Kreis Höxter	33,5	38,3	5,0	3,4
762 004	Bad Driburg, Stadt	36,7	59,8	10,9	4,3
762 008	Beverungen, Stadt	30,5	22,4	2,6	1,8
762 012	Borgentreich, Stadt
762 016	Brakel, Stadt	31,5	26,7	2,3	2,3
762 020	Höxter, Stadt	33,3	17,0	1,9	2,6
762 024	Marienmünster, Stadt	29,6	19,9	4,6	7,0
762 028	Nieheim, Stadt	28,9	23,7	3,3	6,0
762 032	Steinheim, Stadt
762 036	Warburg, Stadt	27,9	30,3	2,3	2,0
762 040	Willebadessen, Stadt	51,1	20,9	2,5	2,9
766 000	Kreis Lippe	30,5	29,6	4,6	2,9
766 004	Augustdorf
766 008	Bad Salzflen, Stadt	33,6	44,3	7,7	2,3
766 012	Barntrup, Stadt
766 016	Blomberg, Stadt	33,0	17,1	2,5	4,5
766 020	Detmold, Stadt	42,7	30,7	1,8	1,8
766 024	Dörentrup	27,3	21,2	3,4	4,5
766 028	Extertal	27,7	8,6	3,5	2,9
766 032	Horn-Bad Meinberg, Stadt	30,0	31,1	5,9	3,5

Anmerkungen siehe Seite 44

stätten nach Verwaltungsbezirken

Mai 2004

Ankünfte				Übernachtungen				Amtliche Schlüssel- nummer
aller Gäste	Veränderung ⁴⁾	ausländischer Gäste	Veränderung ⁴⁾	aller Gäste	Veränderung ⁴⁾	ausländischer Gäste	Veränderung ⁴⁾	
41 936	+1,1	4 618	-10,4	88 820	-1,6	10 959	-12,1	570 000
5 055	-4,2	896	-30,2	9 715	-4,4	2 140	-22,8	570 004
4 720	+12,0	296	-26,0	7 059	+5,6	640	-6,3	570 008
.	570 012
.	570 016
2 068	+6,7	314	+22,2	4 941	+18,7	590	+13,9	570 020
1 301	-15,7	92	+37,3	3 674	-26,1	245	+73,8	570 024
6 976	+2,7	1 478	+8,7	15 448	-2,1	3 377	+4,1	570 028
695	+19,0	25	+25,0	1 406	+17,4	116	+20,8	570 032
1 143	-9,9	39	-45,1	3 084	-5,6	188	-2,6	570 036
1 895	-5,6	259	-7,2	4 113	-6,3	1 091	-19,8	570 040
3 459	-11,5	218	-15,2	6 305	-7,3	440	-7,6	570 044
1 087	-10,8	36	+44,0	2 084	-41,8	43	+30,3	570 048
12 507	+5,2	866	-7,4	28 973	+5,4	1 919	-23,9	570 052
604 191	+2,7	62 075	+10,2	1 321 710	+1,0	132 849	+10,9	500 000
103 029	-0,6	15 556	+1,0	194 780	+4,0	34 179	-2,6	711 000
76 721	+0,7	10 634	+33,9	140 744	+4,9	23 835	+34,2	754 000
1 409	-10,0	246	-9,9	2 460	-4,9	746	+24,1	754 004
18 823	-3,8	3 257	+31,2	35 214	+0,7	7 844	+39,9	754 008
10 229	-4,7	475	-33,4	20 729	+11,3	1 367	-0,9	754 012
12 453	+7,2	2 456	+64,4	19 182	+1,1	4 802	+34,6	754 016
1 470	+11,1	231	-14,8	2 302	-30,2	518	-29,6	754 020
501	+30,8	34	-32,0	1 020	+27,3	45	-40,8	754 024
12 294	+1,1	1 578	+44,2	21 160	+12,4	3 370	+35,9	754 028
2 753	+6,6	300	+197,0	5 335	-2,1	357	+41,1	754 032
6 160	+5,0	651	+34,0	11 903	+7,1	1 482	+33,8	754 036
968	+0,3	32	+23,1	1 742	+1,9	142	+283,8	754 040
4 583	+2,8	1 011	+51,3	8 092	+15,3	2 102	+60,1	754 044
3 167	+7,4	217	+43,7	7 567	+22,0	789	+134,8	754 048
1 911	-5,9	146	+9,0	4 038	-13,0	271	+0,4	754 052
43 579	+3,6	4 215	+21,7	161 116	-	9 600	+31,2	758 000
2 145	+8,4	261	+214,5	10 358	-13,2	510	+136,1	758 004
.	758 008
10 161	-7,7	1 682	-6,5	17 377	-0,2	3 268	+0,3	758 012
3 197	+7,2	668	+391,2	6 133	+7,8	1 306	+319,9	758 016
.	758 020
5 498	-8,6	372	+28,7	31 694	-17,6	951	+29,2	758 024
5 524	+3,9	20	+42,9	13 587	+0,8	70	+288,9	758 028
.	758 032
15 763	+15,3	1 203	+10,6	78 688	+10,0	3 468	+32,0	758 036
92 052	+7,8	4 077	+14,4	456 005	+3,1	13 765	+24,5	762 000
27 559	+6,6	473	+20,1	299 310	-0,4	2 051	+29,3	762 004
9 984	+4,7	280	-5,7	26 268	+14,7	516	+3,0	762 008
.	762 012
9 962	+29,3	301	+74,0	22 811	+29,2	701	+18,8	762 016
15 408	+0,5	980	+9,7	29 446	-1,4	2 558	+33,3	762 020
1 799	+19,0	290	+30,6	8 363	+25,7	2 035	+63,1	762 024
7 248	+16,2	468	+36,0	23 634	+12,1	2 809	+45,8	762 028
.	762 032
15 780	+13,0	632	-3,4	36 115	+14,6	1 279	-23,3	762 036
3 570	-0,2	614	+19,7	8 778	+2,2	1 765	+18,4	762 040
138 685	-0,9	11 940	+2,8	636 889	-0,7	34 983	+10,0	766 000
.	766 004
37 545	-9,7	3 584	+8,0	290 400	-7,0	8 254	+2,2	766 008
.	766 012
5 794	-34,5	340	-75,1	14 412	-16,2	1 519	-33,8	766 016
21 885	+3,0	2 724	+10,9	39 771	+2,5	4 787	+9,5	766 020
3 322	+31,3	13	+18,2	11 145	+38,9	59	+20,4	766 024
5 310	+26,8	437	+40,5	18 669	+13,1	1 270	+19,0	766 028
18 605	-14,4	1 310	+11,0	110 122	-11,8	4 567	+1,5	766 032

Januar bis

Amtliche Schlüsselnummer	Verwaltungsbezirk	Mittlere Auslastung		Mittlere Aufenthaltsdauer ¹⁾	
		der angebotenen Zimmer ²⁾	der angebotenen Betten ³⁾	aller Gäste	ausländischer Gäste
	Noch: Kreis Lippe				
766 036	Kalletal	13,4	7,8	3,2	3,0
766 040	Lage, Stadt	26,3	18,1	2,6	3,7
766 044	Lemgo, Stadt	28,1	14,5	2,0	2,4
766 048	Leopoldshöhe	44,1	33,2	2,4	2,7
766 052	Lügde, Stadt	23,7	28,1	3,4	8,0
766 056	Oerlinghausen, Stadt	19,5	42,2	4,6	2,8
766 060	Schieder-Schwalenberg, Stadt	20,3	29,3	3,6	3,0
766 064	Schlangen	16,1	11,9	3,1	3,7
770 000	Kreis Minden-Lübbecke	35,7	43,7	5,4	2,2
770 004	Bad Oeynhausen, Stadt	36,3	56,0	9,6	2,0
770 008	Espelkamp, Stadt	35,9	22,5	1,8	2,5
770 012	Hille
770 016	Hüllhorst	29,8	32,0	1,5	1,8
770 020	Lübbecke, Stadt
770 024	Minden, Stadt	40,0	27,9	1,6	1,9
770 028	Petershagen, Stadt	22,3	33,3	6,2	5,2
770 032	Porta Westfalica, Stadt	34,7	17,9	1,8	1,5
770 036	Preußisch-Oldendorf, Stadt	40,2	41,3	8,5	4,3
770 040	Rahden, Stadt	43,2	36,0	1,8	3,2
770 044	Stemwede	24,2	17,8	1,9	1,8
774 000	Kreis Paderborn	36,2	30,2	3,4	2,4
774 004	Altenbeken	14,9	12,0	5,3	8,3
774 008	Bad Lippspringe, Stadt	40,7	46,9	6,4	2,4
774 012	Borchen	29,9	37,1	4,8	1,7
774 016	Büren, Stadt	29,0	28,5	2,2	2,3
774 020	Delbrück, Stadt	42,2	24,4	1,7	1,6
774 024	Hövelhof	20,6	3,8	1,9	3,0
774 028	Lichtenau, Stadt	26,9	10,7	2,9	4,0
774 032	Paderborn, Stadt	47,0	34,6	1,9	2,2
774 036	Salzkotten, Stadt	22,9	19,1	1,4	2,1
774 040	Bad Wünnenberg, Stadt	26,6	35,5	5,5	3,1
700 000	Reg.-Bez. Detmold	35,1	33,2	3,8	2,5
	Kreisfreie Städte				
911 000	Bochum	58,5	44,4	1,8	2,4
913 000	Dortmund	48,1	37,0	1,7	1,9
914 000	Hagen	38,7	33,2	2,0	2,0
915 000	Hamm	38,8	30,4	1,7	1,7
916 000	Herne	30,9	23,6	1,8	1,9
954 000	Ennepe-Ruhr-Kreis	39,1	35,8	2,7	2,9
954 004	Breckerfeld, Stadt
954 008	Ennepetal, Stadt	39,5	63,9	8,9	1,7
954 012	Gevelsberg, Stadt
954 016	Hattingen, Stadt	42,1	34,8	2,2	4,0
954 020	Herdecke, Stadt	53,1	40,5	3,1	2,6
954 024	Schwelm, Stadt	27,5	32,1	2,2	2,5
954 028	Sprockhövel, Stadt	34,9	36,0	3,2	3,0
954 032	Wetter (Ruhr), Stadt	26,9	21,9	2,0	2,2
954 036	Witten, Stadt	40,1	30,0	2,0	2,7
958 000	Hochsauerland Kreis	39,9	34,7	3,6	3,6
958 004	Arnsberg, Stadt	41,2	34,0	3,5	2,8
958 008	Bestwig	29,3	18,5	2,9	3,7
958 012	Brilon, Stadt	34,0	38,0	4,4	3,6
958 016	Eslohe (Sauerland)	26,0	27,8	4,7	3,0
958 020	Hallenberg, Stadt	40,8	30,7	3,1	3,0
958 024	Marsberg, Stadt	19,5	15,4	2,1	2,5
958 028	Medebach, Stadt	29,7	58,4	4,2	4,5
958 032	Meschede, Stadt	38,0	27,2	2,8	3,0
958 036	Olsberg, Stadt	39,0	25,6	3,4	3,1
958 040	Schmallenberg, Stadt	43,9	39,5	4,4	3,6
958 044	Sundern (Sauerland), Stadt	28,2	17,5	2,3	2,1
958 048	Winterberg, Stadt	45,5	32,2	3,2	3,2

Anmerkungen siehe Seite 44

stätten nach Verwaltungsbezirken

Mai 2004

Ankünfte				Übernachtungen				Amtliche Schlüsselnummer
aller Gäste	Veränderung ⁴⁾	ausländischer Gäste	Veränderung ⁴⁾	aller Gäste	Veränderung ⁴⁾	ausländischer Gäste	Veränderung ⁴⁾	
2 487	+22,8	127	+46,0	8 014	+26,4	386	+57,6	766 036
6 438	-6,3	78	-23,5	16 793	-8,2	291	-10,2	766 040
5 490	+11,6	1 033	+7,2	10 740	-4,4	2 440	-5,7	766 044
1 015	+6,6	26	+13,0	2 485	+11,9	71	+34,0	766 048
13 431	+3,0	919	+11,7	45 438	+39,3	7 368	+33,4	766 052
7 332	+17,4	166	+27,7	33 453	+3,1	463	+22,2	766 056
9 284	+84,7	1 115	+49,3	33 786	+78,8	3 324	+57,0	766 060
214	+15,1	26	-10,3	659	+65,6	95	-2,1	766 064
100 145	+1,9	8 036	-22,3	540 550	-4,3	17 684	-17,3	770 000
38 199	-4,4	2 113	-50,4	367 686	-4,3	4 223	-54,8	770 004
5 060	+10,4	729	+18,7	9 172	+6,1	1 856	+50,0	770 008
.	770 012
5 887	+18,0	217	-22,5	9 067	-5,8	401	-36,7	770 016
.	770 020
18 888	+5,6	2 750	-18,3	30 869	+2,5	5 292	-12,1	770 024
5 461	-7,0	242	+55,1	33 883	-15,6	1 256	+311,8	770 028
12 411	-3,9	820	-11,5	22 519	-9,6	1 265	-24,9	770 032
4 964	-8,6	276	+87,8	42 031	-8,5	1 191	+64,0	770 036
4 348	+51,0	376	+29,7	7 878	+39,9	1 219	+60,2	770 040
1 790	+81,5	203	+153,8	3 429	+2,6	360	+33,8	770 044
81 842	+2,3	9 314	+8,6	274 263	-6,2	22 256	-8,6	774 000
339	-	56	+24,4	1 780	-32,6	462	-11,7	774 004
17 032	-4,4	1 355	+21,4	108 825	-12,2	3 226	-6,2	774 008
3 453	+9,1	72	-30,1	16 422	+6,5	120	-52,8	774 012
7 936	+5,3	277	-21,8	17 732	-3,2	645	-71,5	774 016
5 029	+6,0	222	-36,4	8 693	-6,7	364	-47,7	774 020
2 574	-13,1	151	-32,9	4 775	-6,2	450	-9,3	774 024
2 928	+2,1	287	+6,3	8 369	-	1 140	-9,6	774 028
32 649	+5,1	5 843	+13,9	61 756	+4,8	12 976	+4,4	774 032
2 084	-1,0	365	+34,7	2 984	+6,0	751	+35,6	774 036
7 818	+5,4	686	-4,2	42 927	-9,6	2 122	-12,7	774 040
636 053	+1,7	63 772	+4,7	2 404 347	-0,8	156 302	+5,1	700 000
.
105 283	+8,4	13 941	+30,8	194 663	+11,2	33 745	+22,9	911 000
182 441	+9,5	30 682	+14,0	301 390	+12,8	58 190	+15,4	913 000
25 980	+5,5	4 699	+26,4	50 803	+13,9	9 214	+47,9	914 000
26 062	+2,1	4 065	+15,4	44 520	-	6 992	+26,1	915 000
9 951	+13,3	484	-12,2	17 578	+0,5	899	-17,8	916 000
.
61 236	-7,4	5 986	-6,0	165 591	+0,1	17 522	+25,3	954 000
3 378	-10,6	86	-81,2	29 918	-6,7	142	-82,6	954 004
.	954 008
13 202	+4,7	1 294	+29,7	29 120	+13,2	5 125	+90,1	954 012
6 313	-8,4	697	+22,9	19 832	+4,3	1 783	+58,5	954 016
7 600	-9,2	1 040	+3,7	16 547	-5,0	2 588	+50,0	954 020
6 251	-37,2	288	-52,2	20 315	-13,4	861	-30,8	954 024
4 773	-4,5	331	-13,4	9 436	+4,2	718	-13,9	954 028
12 501	+1,8	1 855	-2,4	25 075	+2,9	4 920	+5,7	954 032
.	954 036
400 493	+4,2	95 695	+10,2	1 450 087	+1,4	347 443	+5,1	958 000
21 423	-0,6	5 145	+22,8	74 984	+1,1	14 559	+45,0	958 004
11 517	+20,4	1 282	+15,8	33 169	+11,7	4 713	+11,3	958 008
16 361	+14,8	3 066	+48,2	72 426	+16,6	10 933	+29,9	958 012
10 185	-9,2	714	-21,5	47 712	-1,2	2 122	-22,8	958 016
9 922	-1,4	3 649	-8,7	30 277	-4,7	10 972	-13,2	958 020
2 121	+2,0	444	+35,8	4 560	-15,4	1 090	+17,6	958 024
82 126	+2,6	32 368	+3,1	346 568	-1,6	144 504	-	958 028
24 003	+1,8	2 909	+18,6	68 100	-3,2	8 620	+25,0	958 032
20 952	-7,2	3 257	+11,5	71 923	-3,2	10 249	+7,1	958 036
61 100	+4,4	8 250	+6,9	270 853	-0,1	29 368	-10,4	958 040
23 886	+16,4	1 586	+17,0	55 849	+18,8	3 375	+9,0	958 044
116 897	+6,1	33 025	+16,5	373 666	+2,8	106 938	+12,8	958 048

Januar bis

Amtliche Schlüsselnummer	Verwaltungsbezirk	Mittlere Auslastung		Mittlere Aufenthaltsdauer ¹⁾	
		der angebotenen Zimmer ²⁾	der angebotenen Betten ³⁾	aller Gäste	ausländischer Gäste
962 000	Märkischer Kreis	34,7	27,9	2,2	2,5
962 004	Altena, Stadt	30,8	28,4	1,9	2,1
962 008	Balve, Stadt	23,9	21,6	2,1	2,6
962 012	Halver, Stadt	36,1	27,1	1,6	2,5
962 016	Hemer, Stadt
962 020	Herscheid	22,2	14,6	2,0	2,2
962 024	Iserlohn, Stadt	31,0	26,7	1,8	1,9
962 028	Kierspe, Stadt	16,4	19,4	3,6	3,6
962 032	Lüdenscheid, Stadt	48,7	36,1	2,1	2,8
962 036	Meinerzhagen, Stadt	42,2	25,5	2,2	2,6
962 040	Menden (Sauerland), Stadt	28,7	21,8	1,9	1,9
962 044	Nachrodt-Wiblingwerde	36,5	28,5	2,1	1,5
962 048	Neuenrade, Stadt	38,9	29,6	1,9	2,0
962 052	Plettenberg, Stadt	23,2	23,3	2,0	2,2
962 056	Schalksmühle
962 060	Werdohl, Stadt	24,6	14,8	2,0	2,0
966 000	Kreis Olpe	31,3	17,7	2,5	2,7
966 004	Attendorn, Stadt	41,6	13,5	2,5	2,9
966 008	Drolshagen, Stadt	21,4	9,9	2,9	3,2
966 012	Finnentrop	26,0	14,5	2,8	4,0
966 016	Kirchhundem	31,8	23,0	2,8	2,6
966 020	LenneStadt, Stadt	28,0	26,0	2,5	2,2
966 024	Olpe, Stadt	25,8	15,6	2,4	2,6
966 028	Wenden	34,0	23,8	2,0	2,7
970 000	Kreis Siegen-Wittgenstein	32,7	39,6	4,3	2,3
970 004	Bad Berleburg, Stadt	22,5	57,6	11,0	2,8
970 008	Burbach	23,5	36,5	2,9	3,5
970 012	Erndtebrück
970 016	Freudenberg, Stadt	28,1	22,5	2,0	2,1
970 020	Hilchenbach, Stadt	33,2	29,2	5,6	3,8
970 024	Kreuztal, Stadt	24,4	20,3	1,8	2,8
970 028	Bad Laasphe, Stadt	36,8	37,4	3,8	2,5
970 032	Netphen, Stadt	27,8	25,1	2,4	3,9
970 036	Neunkirchen
970 040	Siegen, Stadt	41,8	33,9	1,7	1,8
970 044	Wilnsdorf	29,0	21,1	1,9	3,0
974 000	Kreis Soest	35,1	30,5	4,3	2,1
974 004	Anröchte
974 008	Bad Sassendorf	31,3	52,6	8,6	2,0
974 012	Ense	24,4	18,9	2,0	1,7
974 016	Erwitte, Stadt	52,6	54,4	9,0	5,0
974 020	Geseke, Stadt	24,2	19,0	2,3	2,7
974 024	Lippetal	4,8	1,9	1,7	1,4
974 028	Lippstadt, Stadt	39,9	45,1	5,2	1,8
974 032	Möhnesee	31,9	22,9	2,6	2,6
974 036	Rüthen, Stadt	25,4	4,0	2,3	2,8
974 040	Soest, Stadt	27,6	23,6	1,8	1,6
974 044	Warstein, Stadt	27,9	14,8	2,0	2,5
974 048	Welver
974 052	Werl, Stadt	45,0	32,5	1,3	1,5
974 056	Wickede (Ruhr)	29,3	22,5	1,6	2,3
978 000	Kreis Unna	37,1	27,0	1,8	2,0
978 004	Bergkamen, Stadt	28,6	13,0	3,4	7,0
978 008	Bönen
978 012	Fröndenberg/Ruhr, Stadt	37,7	29,9	2,0	1,8
978 016	Holzwickede
978 020	Kamen, Stadt	38,0	26,5	1,6	1,4
978 024	Lünen, Stadt	25,4	19,4	1,8	2,3
978 028	Schwerte, Stadt	27,4	28,5	1,8	2,0
978 032	Selm, Stadt	10,6	9,2	1,4	1,5
978 036	Unna, Stadt	45,2	31,1	1,8	2,1
978 040	Werne, Stadt	41,6	29,2	1,9	1,8
900 000	Reg.-Bez. Arnsberg	40,0	32,4	2,9	2,9
	Nordrhein-Westfalen	41,9	32,3	2,4	2,3

stätten nach Verwaltungsbezirken

Mai 2004

Ankünfte				Übernachtungen				Amtliche Schlüsselnummer
aller Gäste	Veränderung ⁴⁾	ausländischer Gäste	Veränderung ⁴⁾	aller Gäste	Veränderung ⁴⁾	ausländischer Gäste	Veränderung ⁴⁾	
77 164	-1,9	10 122	-4,3	171 579	-2,8	25 270	-2,2	962 000
6 326	+11,2	307	+35,8	11 887	+15,7	642	+37,2	962 004
5 550	+2,9	65	-1,5	11 518	-2,9	166	+18,6	962 008
1 743	+4,4	165	+55,7	2 719	+11,8	416	+143,3	962 012
.	962 016
1 121	+6,3	112	+4,7	2 219	+16,2	244	+1,2	962 020
14 035	-9,5	2 007	-9,4	25 053	-9,2	3 792	-13,4	962 024
795	+130,4	25	+38,9	2 864	+128,2	90	+114,3	962 028
16 486	-13,0	4 951	-7,8	34 320	-10,2	13 854	-6,7	962 032
13 801	+9,3	561	+8,1	30 874	+2,7	1 474	+2,2	962 036
3 499	-18,0	226	-21,5	6 732	-7,9	434	-31,3	962 040
4 246	+10,9	204	+56,9	8 808	+5,6	300	+62,2	962 044
3 284	+7,4	806	-5,7	6 246	+0,3	1 629	+7,5	962 048
1 941	-28,8	364	+28,6	3 884	-23,5	807	-13,5	962 052
.	962 056
1 529	+9,0	148	-35,7	3 004	+3,4	301	-36,5	962 060
85 257	-0,6	5 975	+17,9	214 590	+0,9	16 164	+19,9	966 000
15 536	-1,0	1 700	+29,4	38 404	+3,4	4 918	+40,2	966 004
3 183	-18,4	476	+35,2	9 104	-11,8	1 532	+53,2	966 008
4 133	-3,2	244	-37,4	11 551	-1,2	975	-28,6	966 012
11 962	+0,6	411	-20,2	33 493	+14,3	1 054	-20,4	966 016
22 553	-3,4	1 147	-0,7	56 167	-3,1	2 476	-6,5	966 020
22 319	+2,1	1 479	+31,1	54 567	-3,9	3 823	+19,5	966 024
5 571	+15,3	518	+142,1	11 304	+18,5	1 386	+221,6	966 028
82 521	-3,2	9 990	+0,4	354 275	-8,7	23 184	-2,8	970 000
15 817	+3,4	594	-15,9	173 535	-5,8	1 665	-14,7	970 004
3 271	-4,6	270	-0,4	9 643	-8,3	942	+12,5	970 008
.	970 012
5 059	-	803	+20,4	9 952	+5,6	1 657	+31,6	970 016
7 766	-8,5	562	-13,8	43 682	-4,2	2 155	-15,4	970 020
2 125	-3,8	235	+2,6	3 917	-7,6	648	+34,2	970 024
12 959	-9,5	2 200	+0,5	49 502	-22,8	5 599	-6,9	970 028
4 480	-7,2	140	-14,1	10 588	-7,9	549	-5,7	970 032
.	970 036
25 092	-1,7	4 854	+0,6	41 649	-7,7	8 954	-5,8	970 040
4 989	-1,4	228	-9,2	9 691	-10,5	675	+0,6	970 044
118 160	+2,6	5 451	-11,4	510 942	-4,8	11 228	-24,1	974 000
.	974 004
21 997	-5,5	218	+12,4	189 682	-6,4	439	+4,5	974 008
768	+15,3	52	-64,4	1 500	+5,0	89	-65,2	974 012
7 033	-1,1	116	-17,1	63 115	-10,0	579	-17,3	974 016
9 428	-2,5	102	-75,8	21 670	+14,5	274	-41,3	974 020
417	+19,1	62	+121,4	692	-3,8	89	+43,5	974 024
23 998	+6,8	1 802	-7,8	123 993	-8,6	3 257	-21,4	974 028
15 991	+5,8	386	-38,2	42 070	+0,5	1 000	-55,5	974 032
5 582	+24,7	152	-30,6	12 727	+40,5	432	-2,3	974 036
14 793	-8,7	1 086	+48,2	26 630	-4,3	1 756	+32,2	974 040
6 780	+4,9	988	-22,5	13 660	-10,6	2 508	-37,4	974 044
.	974 048
9 333	+24,8	386	+15,6	12 362	+20,1	572	+7,5	974 052
956	+1,6	47	+14,6	1 569	-4,9	110	-3,5	974 056
55 819	-0,8	7 875	+5,7	101 708	-1,7	16 123	+18,3	978 000
498	-35,0	53	x	1 705	-14,1	369	x	978 004
.	978 008
2 462	+54,8	170	+240,0	4 928	+73,6	308	+199,0	978 012
.	978 016
8 645	-8,6	894	-29,1	13 864	-13,6	1 214	-41,8	978 020
8 822	-1,8	1 089	+26,0	16 284	-0,8	2 454	+32,9	978 024
9 497	+1,9	206	-37,4	17 513	-4,5	405	-49,8	978 028
904	-11,0	177	x	1 257	-31,2	269	+460,4	978 032
10 333	-3,7	1 457	+15,3	18 247	-5,6	3 087	+16,7	978 036
6 705	-5,4	1 322	-17,3	12 823	-5,9	2 426	-16,3	978 040
1 230 367	+3,0	194 965	+9,7	3 577 726	+0,5	565 974	+7,4	900 000
6 051 312	+6,6	1 138 351	+11,5	14 758 141	+4,6	2 657 583	+13,0	

3.2 Leistung der Beherbergungsstätten

Januar bis

Lfd. Nr.	Gemeindeguppe Betriebsart	Mittlere Auslastung		Mittlere Aufenthaltsdauer ¹⁾	
		der angebotenen Zimmer ²⁾	der angebotenen Betten ³⁾	aller Gäste	ausländischer Gäste
1	Mineral-, Moor-, Sole- und Thermalbäder	39,0	48,3	5,8	2,1
2	Hotels	41,9	32,7	2,0	2,0
3	Gasthöfe	19,8	17,9	1,9	1,6
4	Pensionen	33,2	29,5	6,9	4,0
5	Hotels garnis	41,8	32,2	2,0	2,0
6	Erholungs-, Ferien- und Schulungsheime und Boardinghouses	.	35,9	2,7	3,1
7	Ferienhäuser, -wohnungen, -zentren	.	14,7	10,0	14,3
8	Hütten, Jugendherbergen u. Ä.	.	28,5	2,1	1,9
9	Vorsorge- und Reha-Kliniken	.	71,0	22,3	29,3
10	Campingplätze	.	.	3,2	3,7
11	Heilklimatische Kurorte	43,8	34,4	3,5	3,3
12	Hotels	43,4	36,0	2,7	3,0
13	Gasthöfe
14	Pensionen	37,1	27,1	3,3	2,8
15	Hotels garnis	66,3	47,3	2,5	2,3
16	Erholungs-, Ferien- und Schulungsheime und Boardinghouses	.	36,1	3,4	1,9
17	Ferienhäuser, -wohnungen, -zentren	.	31,7	4,4	4,3
18	Hütten, Jugendherbergen u. Ä.	.	25,2	2,1	2,0
19	Vorsorge- und Reha-Kliniken
20	Campingplätze	.	.	3,0	3,2
21	Kneippkurorte	33,6	24,4	3,1	2,9
22	Hotels	37,7	29,6	2,1	2,4
23	Gasthöfe
24	Pensionen	20,1	16,2	3,0	3,9
25	Hotels garnis	30,1	23,0	2,3	3,1
26	Erholungs-, Ferien- und Schulungsheime und Boardinghouses	.	30,7	3,4	7,1
27	Ferienhäuser, -wohnungen, -zentren	.	17,3	4,9	5,4
28	Hütten, Jugendherbergen u. Ä.	.	25,0	2,0	1,4
29	Vorsorge- und Reha-Kliniken
30	Campingplätze	.	.	2,7	2,8
31	Kneippheilkurorte	38,6	42,0	5,1	3,3
32	Hotels	44,7	37,5	2,9	3,3
33	Gasthöfe	28,0	23,1	2,9	2,8
34	Pensionen	28,9	22,8	3,9	3,1
35	Hotels garnis	17,2	14,5	2,1	2,2
36	Erholungs-, Ferien- und Schulungsheime und Boardinghouses	.	34,4	2,8	3,9
37	Ferienhäuser, -wohnungen, -zentren	.	24,1	4,8	4,5
38	Hütten, Jugendherbergen u. Ä.	.	26,0	2,2	1,6
39	Vorsorge- und Reha-Kliniken	.	72,2	23,9	5,6
40	Campingplätze	.	.	3,4	2,9
41	Heilbäder zusammen	38,9	40,2	4,7	2,8
42	Hotels	41,9	33,6	2,3	2,5
43	Gasthöfe	24,6	20,3	2,6	2,7
44	Pensionen	32,3	27,3	5,3	3,2
45	Hotels garnis	43,4	33,0	2,1	2,0
46	Erholungs-, Ferien- und Schulungsheime und Boardinghouses	.	34,6	3,1	3,9
47	Ferienhäuser, -wohnungen, -zentren	.	25,3	4,7	4,5
48	Hütten, Jugendherbergen u. Ä.	.	26,1	2,1	1,8
49	Vorsorge- und Reha-Kliniken	.	72,5	23,0	23,6
50	Campingplätze	.	.	2,8	3,0

Anmerkungen siehe Seite 44

nach Gemeindegruppen und Betriebsarten

Mai 2004

Ankünfte				Übernachtungen				Lfd. Nr.
aller Gäste	Veränderung ⁴⁾	ausländischer Gäste	Veränderung ⁴⁾	aller Gäste	Veränderung ⁴⁾	ausländischer Gäste	Veränderung ⁴⁾	
316 504	+0,9	39 139	+3,4	1 830 171	-4,0	82 598	+2,9	1
162 590	-0,8	27 171	-4,2	329 100	+0,3	54 206	-4,5	2
2 810	-38,4	188	-68,0	5 372	-42,8	306	-80,0	3
20 233	-4,2	470	+5,1	140 308	-8,2	1 872	-3,6	4
47 980	+41,4	8 884	+41,8	96 095	+30,2	17 539	+38,0	5
18 223	-7,1	570	+192,3	49 748	+2,5	1 739	+207,2	6
1 137	-18,6	57	-35,2	11 373	-9,2	815	-9,6	7
9 944	-7,6	1 494	-12,1	20 610	-4,9	2 796	-20,1	8
52 769	-8,7	86	+19,4	1 174 941	-6,5	2 518	+63,4	9
818	+29,2	219	+53,1	2 624	-10,7	807	-3,1	10
146 948	+5,2	34 370	+17,8	520 055	+1,6	112 382	+14,5	11
56 102	+9,4	20 307	+31,2	149 114	+7,8	61 201	+28,0	12
.	13
8 555	-2,5	2 192	-13,7	28 226	-1,6	6 181	-13,6	14
12 044	+12,1	488	-34,7	30 340	+12,2	1 126	-26,6	15
27 833	-3,6	139	-32,9	93 972	-10,5	258	-37,7	16
24 609	+9,4	7 921	+1,7	107 454	+2,1	34 043	-1,9	17
7 520	-13,3	435	+16,0	15 760	-9,3	864	+20,2	18
.	19
2 387	+98,1	1 349	+90,5	7 075	+76,5	4 290	+76,9	20
119 855	+9,8	17 064	+20,6	375 659	+6,9	48 920	+17,5	21
62 405	+4,0	11 784	+25,0	128 145	+0,3	28 624	+22,5	22
.	23
2 916	-13,9	479	-22,1	8 776	-11,7	1 863	-2,3	24
1 276	+11,9	245	-2,8	2 931	+4,0	769	+48,5	25
13 325	+5,0	256	+69,5	44 968	+2,1	1 812	-15,5	26
5 347	+31,7	1 692	+21,1	26 188	+29,2	9 143	+31,1	27
12 513	-11,0	287	-27,9	25 519	-12,6	399	-42,7	28
.	29
15 691	+114,6	1 835	+18,2	43 062	+61,4	5 212	+0,8	30
105 573	+3,1	11 774	+6,2	537 166	-3,6	38 572	-7,7	31
54 379	+4,9	7 298	+9,7	156 847	+0,4	24 208	-11,9	32
7 710	+5,0	2 049	+2,6	22 654	+0,7	5 755	+2,7	33
5 995	-4,2	813	+11,1	23 369	-13,4	2 541	+5,9	34
2 054	+10,1	225	+27,8	4 218	+0,3	484	-13,1	35
12 224	+2,2	68	-66,2	34 040	-0,7	264	-59,9	36
5 248	+24,2	1 053	+5,5	25 007	+21,0	4 765	+8,9	37
6 938	-6,4	222	-7,1	15 422	-6,2	354	-21,0	38
10 660	-6,2	25	-65,3	254 372	-7,6	141	-29,9	39
365	+199,2	21	+23,5	1 237	+156,1	60	+7,1	40
688 880	+3,6	102 347	+10,9	3 263 051	-1,9	282 472	+7,9	41
335 476	+2,6	66 560	+11,1	763 206	+1,7	168 239	+8,3	42
19 076	-3,0	4 247	-0,3	49 941	-2,8	11 261	-1,0	43
37 699	-4,7	3 954	-8,8	200 679	-8,2	12 457	-7,0	44
63 354	+32,9	9 842	+32,3	133 584	+23,8	19 918	+30,0	45
71 605	-2,1	1 033	+37,0	222 728	-4,0	4 073	+7,7	46
36 341	+12,9	10 723	+4,4	170 022	+7,1	48 766	+3,9	47
36 915	-9,8	2 438	-10,1	77 311	-8,7	4 413	-17,7	48
69 153	-8,5	126	-12,5	1 591 582	-5,8	2 976	+66,8	49
19 261	+107,7	3 424	+41,4	53 998	+58,3	10 369	+22,2	50

Januar bis

Lfd. Nr.	Gemeindeguppe Betriebsart	Mittlere Auslastung		Mittlere Aufenthaltsdauer ¹⁾	
		der angebotenen Zimmer ²⁾	der angebotenen Betten ³⁾	aller Gäste	ausländischer Gäste
51	Luftkurorte	29,7	23,7	3,0	2,5
52	Hotels	31,0	23,0	2,1	2,2
53	Gasthöfe	18,9	13,6	2,2	2,0
54	Pensionen	33,2	26,3	4,0	3,1
55	Hotels garnis	25,1	18,7	1,8	2,1
56	Erholungs-, Ferien- und Schulungsheime und Boardinghouses	.	35,1	3,0	6,6
57	Ferienhäuser, -wohnungen, -zentren	.	16,5	5,3	7,0
58	Hütten, Jugendherbergen u. Ä.	.	30,3	2,3	1,9
59	Vorsorge- und Reha-Kliniken	.	63,5	17,9	29,3
60	Campingplätze	.	.	2,6	2,6
61	Erholungsorte	31,8	24,0	2,6	2,5
62	Hotels	33,8	25,2	2,0	2,3
63	Gasthöfe	21,0	15,8	2,1	2,2
64	Pensionen	30,5	22,5	3,6	3,2
65	Hotels garnis	30,7	21,5	1,9	2,1
66	Erholungs-, Ferien- und Schulungsheime und Boardinghouses	.	37,5	2,8	2,8
67	Ferienhäuser, -wohnungen, -zentren	.	14,7	3,2	5,0
68	Hütten, Jugendherbergen u. Ä.	.	31,5	2,4	1,9
69	Vorsorge- und Reha-Kliniken	.	65,5	18,0	18,6
70	Campingplätze	.	.	3,1	3,4
71	Sonstige Gemeinden	43,3	31,7	2,1	2,3
72	Hotels	44,3	33,3	1,8	2,1
73	Gasthöfe	21,6	16,3	2,3	3,0
74	Pensionen	34,0	25,7	3,4	3,3
75	Hotels garnis	44,6	34,1	2,0	2,4
76	Erholungs-, Ferien- und Schulungsheime und Boardinghouses	.	39,7	2,8	2,7
77	Ferienhäuser, -wohnungen, -zentren	.	43,1	4,3	4,6
78	Hütten, Jugendherbergen u. Ä.	.	32,7	2,2	2,1
79	Vorsorge- und Reha-Kliniken	.	71,5	28,3	22,4
80	Campingplätze	.	.	3,0	3,8
81	Nordrhein-Westfalen	41,9	32,3	2,4	2,3
82	Hotels	43,3	32,7	1,8	2,1
83	Gasthöfe	21,8	16,7	2,4	2,7
84	Pensionen	32,8	26,3	4,2	3,2
85	Hotels garnis	44,3	33,9	2,0	2,4
86	Erholungs-, Ferien- und Schulungsheime und Boardinghouses	.	38,4	2,8	2,8
87	Ferienhäuser, -wohnungen, -zentren	.	31,7	4,4	4,6
88	Hütten, Jugendherbergen u. Ä.	.	31,5	2,2	2,1
89	Vorsorge- und Reha-Kliniken	.	71,6	23,3	23,0
90	Campingplätze	.	.	3,0	3,4

Anmerkungen siehe Seite 44

nach Gemeindegruppen und Betriebsarten

Mai 2004

Ankünfte				Übernachtungen				Lfd. Nr.
aller Gäste	Veränderung ⁴⁾	ausländischer Gäste	Veränderung ⁴⁾	aller Gäste	Veränderung ⁴⁾	ausländischer Gäste	Veränderung ⁴⁾	
184 512	+4,9	15 973	+10,2	561 707	+4,8	40 427	+15,8	51
70 710	+1,6	10 498	+3,8	146 136	+3,7	23 492	+6,9	52
9 153	-3,6	912	-12,1	19 909	-1,3	1 860	-23,6	53
14 396	-0,8	1 200	+29,4	57 105	-1,9	3 681	+30,6	54
2 583	+40,8	710	+94,5	4 717	+39,9	1 507	+128,7	55
41 197	+6,4	200	+10,5	124 975	+11,2	1 323	+11,6	56
4 448	+11,7	573	+14,4	23 687	+6,3	3 989	+40,1	57
30 794	+9,4	821	+65,9	71 556	+15,7	1 577	+55,2	58
5 536	-9,7	8	+300,0	98 820	-9,1	234	+377,6	59
5 695	+60,6	1 051	+19,6	14 802	+81,3	2 764	+43,2	60
262 115	+6,0	25 347	+7,1	694 081	+2,5	63 807	+0,1	61
88 648	+0,3	16 071	+6,0	180 520	-3,2	37 137	-2,8	62
8 929	+10,5	1 777	+5,2	18 653	+6,0	3 977	-11,0	63
7 811	+12,6	568	+14,5	28 457	+4,0	1 823	+22,9	64
6 394	+17,5	1 666	+20,7	11 933	+9,4	3 491	+8,2	65
80 582	+1,3	792	-24,7	223 545	+1,2	2 208	-35,2	66
9 638	+50,7	978	+12,9	30 472	-5,4	4 916	+7,0	67
47 231	+12,2	1 374	+11,1	115 558	+15,5	2 553	+21,1	68
3 035	-	27	+3,8	54 754	-7,5	503	-19,3	69
9 847	+32,2	2 094	+18,2	30 189	+34,1	7 199	+29,1	70
4 915 805	+7,1	994 684	+11,7	10 239 302	+7,0	2 270 877	+14,0	71
2 913 431	+8,1	663 331	+12,6	5 178 779	+8,9	1 384 373	+16,7	72
62 838	-7,2	7 175	-7,8	146 539	-5,7	21 587	-11,9	73
39 369	-1,9	3 945	+9,2	133 565	+1,1	13 112	+6,0	74
1 033 712	+3,4	232 009	+9,1	2 054 751	+5,1	563 940	+11,8	75
456 839	+4,7	17 255	+12,3	1 262 381	+0,1	46 032	+9,2	76
87 932	+2,8	33 165	+1,5	377 794	-1,2	151 674	+0,2	77
230 311	+9,7	31 102	+29,3	496 450	+9,9	64 732	+26,7	78
12 350	-14,3	15	-92,4	349 535	-0,4	336	-78,4	79
79 023	+89,9	6 687	+30,1	239 508	+89,1	25 091	+35,9	80
6 051 312	+6,6	1 138 351	+11,5	14 758 141	+4,6	2 657 583	+13,0	81
3 408 265	+7,2	756 460	+12,2	6 268 641	+7,5	1 613 241	+15,1	82
99 996	-4,7	14 111	-4,4	235 042	-3,9	38 685	-9,6	83
99 275	-1,8	9 667	+3,2	419 806	-3,7	31 073	+3,3	84
1 106 043	+4,9	244 227	+10,1	2 204 985	+6,1	588 856	+12,4	85
650 223	+3,6	19 280	+11,1	1 833 629	+0,4	53 636	+6,2	86
138 359	+8,0	45 439	+2,5	601 975	+1,1	209 345	+1,8	87
345 251	+7,6	35 735	+25,4	760 875	+8,9	73 275	+23,0	88
90 074	-9,1	176	-52,3	2 094 691	-5,1	4 049	+0,8	89
113 826	+84,0	13 256	+29,8	338 497	+76,8	45 423	+31,8	90

3.3 Leistung der Beherbergungsstätten

Januar bis

Lfd. Nr.	Reisegebiet Betriebsart	Mittlere Auslastung		Mittlere Aufenthaltsdauer ¹⁾	
		der angebotenen Zimmer ²⁾	der angebotenen Betten ³⁾	aller Gäste	ausländischer Gäste
1	Eifel und Region Aachen	36,6	28,1	2,4	2,1
2	Hotels	36,9	27,0	1,9	2,0
3	Gasthöfe	14,7	11,5	2,5	2,0
4	Pensionen	21,2	15,0	3,0	2,7
5	Hotels garnis	42,1	30,3	1,9	2,0
6	Erholungs-, Ferien- und Schulungsheime und Boardinghouses	.	46,6	2,8	2,2
7	Ferienhäuser, -wohnungen, -zentren	.	16,6	3,5	5,4
8	Hütten, Jugendherbergen u. Ä.	.	37,3	2,5	1,9
9	Vorsorge- und Reha-Kliniken	.	69,9	20,3	23,8
10	Campingplätze	.	.	2,8	3,1
11	Niederrhein	41,0	27,3	2,1	2,4
12	Hotels	42,2	31,5	1,9	2,3
13	Gasthöfe	22,6	16,7	2,3	2,5
14	Pensionen
15	Hotels garnis	40,3	28,7	2,1	2,7
16	Erholungs-, Ferien- und Schulungsheime und Boardinghouses	.	36,9	2,2	3,9
17	Ferienhäuser, -wohnungen, -zentren	.	13,6	3,7	1,7
18	Hütten, Jugendherbergen u. Ä.	.	32,8	2,3	2,3
19	Vorsorge- und Reha-Kliniken
20	Campingplätze	.	.	3,7	2,3
21	Münsterland	34,3	26,7	2,3	2,1
22	Hotels	34,7	25,2	1,7	1,9
23	Gasthöfe
24	Pensionen	36,2	26,1	3,6	3,4
25	Hotels garnis	37,9	28,6	1,7	1,6
26	Erholungs-, Ferien- und Schulungsheime und Boardinghouses	.	45,6	3,9	3,9
27	Ferienhäuser, -wohnungen, -zentren	.	21,8	5,6	12,6
28	Hütten, Jugendherbergen u. Ä.	.	30,0	2,0	2,1
29	Vorsorge- und Reha-Kliniken
30	Campingplätze	.	.	2,7	3,1
31	Teutoburger Wald	35,1	33,2	3,8	2,5
32	Hotels	37,2	28,1	1,9	2,2
33	Gasthöfe	18,5	14,5	2,3	2,7
34	Pensionen	31,4	25,6	5,3	3,9
35	Hotels garnis	38,4	29,8	1,9	2,4
36	Erholungs-, Ferien- und Schulungsheime und Boardinghouses	.	32,1	2,7	4,1
37	Ferienhäuser, -wohnungen, -zentren	.	11,5	5,3	6,9
38	Hütten, Jugendherbergen u. Ä.	.	25,7	2,2	3,0
39	Vorsorge- und Reha-Kliniken	.	69,4	22,8	19,7
40	Campingplätze	.	.	3,5	5,7
41	Sauerland	37,2	30,5	3,4	3,4
42	Hotels	40,0	31,6	2,4	2,8
43	Gasthöfe	25,3	19,5	2,4	2,6
44	Pensionen	33,6	28,2	4,3	3,2
45	Hotels garnis	43,5	32,2	2,1	2,0
46	Erholungs-, Ferien- und Schulungsheime und Boardinghouses	.	34,6	3,2	3,9
47	Ferienhäuser, -wohnungen, -zentren	.	42,7	4,3	4,4
48	Hütten, Jugendherbergen u. Ä.	.	22,3	2,2	1,8
49	Vorsorge- und Reha-Kliniken	.	75,1	23,1	17,0
50	Campingplätze	.	.	3,2	3,6
51	Siegerland-Wittgenstein	32,7	39,6	4,3	2,3
52	Hotels	35,9	28,7	1,7	2,0
53	Gasthöfe	17,6	14,4	2,2	5,5
54	Pensionen	27,9	22,7	3,5	2,8
55	Hotels garnis	37,8	32,4	2,1	4,0
56	Erholungs-, Ferien- und Schulungsheime und Boardinghouses	.	32,5	2,8	5,3
57	Ferienhäuser, -wohnungen, -zentren
58	Hütten, Jugendherbergen u. Ä.	.	16,8	1,9	1,6
59	Vorsorge- und Reha-Kliniken
60	Campingplätze	.	.	3,2	3,7

Anmerkungen siehe Seite 44

Januar bis

Lfd. Nr.	Reisegebiet Betriebsart	Mittlere Auslastung		Mittlere Aufenthaltsdauer ¹⁾	
		der angebotenen Zimmer ²⁾	der angebotenen Betten ³⁾	aller Gäste	ausländischer Gäste
61	Bergisches Land	40,2	32,7	2,3	2,3
62	Hotels	41,5	30,7	1,8	2,2
63	Gasthöfe	20,9	16,4	2,8	2,8
64	Pensionen	22,6	14,9	4,3	5,6
65	Hotels garnis	38,7	28,3	2,0	2,5
66	Erholungs-, Ferien- und Schulungsheime und Boardinghouses	.	35,8	2,4	4,1
67	Ferienhäuser, -wohnungen, -zentren	.	17,0	4,0	7,5
68	Hütten, Jugendherbergen u. Ä.	.	32,3	2,3	2,5
69	Vorsorge- und Reha-Kliniken	.	84,0	24,3	22,3
70	Campingplätze	.	.	1,4	2,6
71	Bonn und Rhein-Sieg-Kreis	42,1	32,8	2,0	2,2
72	Hotels	43,1	32,0	1,8	2,1
73	Gasthöfe	17,7	13,5	2,7	3,2
74	Pensionen	42,9	35,5	2,1	2,2
75	Hotels garnis	43,7	33,4	2,0	2,4
76	Erholungs-, Ferien- und Schulungsheime und Boardinghouses	.	42,3	2,7	3,9
77	Ferienhäuser, -wohnungen, -zentren
78	Hütten, Jugendherbergen u. Ä.
79	Vorsorge- und Reha-Kliniken
80	Campingplätze
81	Köln	52,8	39,3	1,9	2,2
82	Hotels	54,7	40,4	1,8	2,1
83	Gasthöfe	26,8	20,6	2,5	2,9
84	Pensionen
85	Hotels garnis	50,5	40,4	2,0	2,5
86	Erholungs-, Ferien- und Schulungsheime und Boardinghouses
87	Ferienhäuser, -wohnungen, -zentren
88	Hütten, Jugendherbergen u. Ä.	.	65,0	2,0	1,8
89	Vorsorge- und Reha-Kliniken
90	Campingplätze	.	.	2,7	2,4
91	Düsseldorf	52,8	41,1	1,9	2,1
92	Hotels	56,2	43,8	1,7	1,9
93	Gasthöfe
94	Pensionen	46,2	38,0	2,5	4,4
95	Hotels garnis	48,6	39,0	2,1	2,4
96	Erholungs-, Ferien- und Schulungsheime und Boardinghouses
97	Ferienhäuser, -wohnungen, -zentren
98	Hütten, Jugendherbergen u. Ä.
99	Vorsorge- und Reha-Kliniken
100	Campingplätze
101	Ruhrgebiet	44,9	34,4	2,0	2,2
102	Hotels	46,3	36,6	1,8	2,1
103	Gasthöfe	25,7	18,0	2,4	4,3
104	Pensionen	39,6	30,0	4,9	4,2
105	Hotels garnis	43,3	32,3	1,9	2,3
106	Erholungs-, Ferien- und Schulungsheime und Boardinghouses	.	35,8	2,3	2,8
107	Ferienhäuser, -wohnungen, -zentren	.	15,0	4,0	7,1
108	Hütten, Jugendherbergen u. Ä.	.	27,7	2,1	2,4
109	Vorsorge- und Reha-Kliniken	.	72,0	28,7	.
110	Campingplätze	.	.	3,2	2,3
111	Nordrhein-Westfalen	41,9	32,3	2,4	2,3
112	Hotels	43,3	32,7	1,8	2,1
113	Gasthöfe	21,8	16,7	2,4	2,7
114	Pensionen	32,8	26,3	4,2	3,2
115	Hotels garnis	44,3	33,9	2,0	2,4
116	Erholungs-, Ferien- und Schulungsheime und Boardinghouses	.	38,4	2,8	2,8
117	Ferienhäuser, -wohnungen, -zentren	.	31,7	4,4	4,6
118	Hütten, Jugendherbergen u. Ä.	.	31,5	2,2	2,1
119	Vorsorge- und Reha-Kliniken	.	71,6	23,3	23,0
120	Campingplätze	.	.	3,0	3,4

Anmerkungen siehe Seite 44

nach Reisegebieten und Betriebsarten

Mai 2004

Ankünfte				Übernachtungen				Lfd. Nr.
aller Gäste	Veränderung ⁴⁾	ausländischer Gäste	Veränderung ⁴⁾	aller Gäste	Veränderung ⁴⁾	ausländischer Gäste	Veränderung ⁴⁾	
523 982	+7,5	85 031	+12,5	1 208 698	+6,1	198 573	+21,1	61
289 189	+6,5	67 424	+15,1	533 979	+8,5	150 744	+24,3	62
2 748	+15,0	277	-0,7	7 727	+16,2	783	-29,5	63
1 197	-10,9	69	-40,5	5 120	+8,7	387	+12,5	64
84 078	+3,5	14 571	+11,6	169 924	+8,7	37 065	+20,0	65
84 208	-4,2	978	-45,2	202 740	-11,2	3 977	-35,3	66
666	+63,6	150	x	2 635	+58,0	1 125	+278,8	67
39 069	+16,0	1 473	-9,1	89 465	+19,1	3 748	+2,5	68
7 188	-2,6	26	x	174 757	+2,2	579	+490,8	69
15 639	x	63	-18,2	22 351	x	165	-1,8	70
409 647	+7,9	55 487	+7,0	838 860	+4,5	123 982	+3,0	71
233 256	+7,6	36 236	+11,6	421 026	+6,9	75 038	+6,1	72
4 492	+4,1	391	+27,4	12 035	-1,6	1 245	+25,8	73
3 364	-7,7	408	-26,5	7 229	-6,8	909	-18,7	74
80 582	-0,7	13 724	-2,4	158 308	-3,6	33 091	-3,7	75
72 954	+22,9	1 828	-15,3	195 737	+9,5	7 124	-9,6	76
.	77
.	78
.	79
.	80
799 669	+10,7	228 615	+5,8	1 491 173	+8,5	500 015	+5,4	81
484 941	+15,5	148 423	+10,1	851 635	+14,4	310 003	+12,6	82
2 718	-32,0	497	-64,5	6 759	-24,4	1 447	-59,6	83
.	84
251 855	+0,8	61 426	-8,3	507 585	-1,5	155 220	-8,2	85
.	86
.	87
48 344	+21,4	16 199	+39,2	95 917	+13,6	28 556	+23,0	88
.	89
5 962	+32,5	1 156	+42,4	16 321	+42,8	2 739	+40,6	90
574 929	+12,9	220 874	+20,0	1 065 524	+14,9	460 595	+25,9	91
360 752	+14,1	145 349	+14,9	617 559	+13,4	276 141	+19,1	92
.	93
1 586	+32,6	286	+29,4	3 985	+3,1	1 271	-17,7	94
200 248	+10,5	71 333	+29,8	418 228	+17,4	173 609	+35,9	95
.	96
.	97
.	98
.	99
.	100
857 644	+5,3	125 479	+16,1	1 698 317	+6,6	276 245	+21,2	101
545 348	+8,4	88 302	+16,9	955 132	+10,1	187 684	+24,8	102
8 899	-15,7	667	-0,1	21 418	-17,0	2 838	-4,2	103
2 056	-21,8	204	-41,5	10 174	+26,2	863	-33,5	104
185 819	+2,3	32 597	+15,1	355 701	+5,2	74 888	+21,1	105
70 708	-3,2	832	-4,9	162 168	-5,1	2 342	-37,2	106
569	-46,8	136	-80,0	2 259	-20,8	960	-38,1	107
38 002	+8,2	2 532	+93,6	80 760	+10,8	6 192	+48,5	108
3 554	-31,6	-	-100,0	102 049	+1,5	-	-100,0	109
2 689	+38,3	209	+5,6	8 656	+28,9	478	-13,7	110
6 051 312	+6,6	1 138 351	+11,5	14 758 141	+4,6	2 657 583	+13,0	111
3 408 265	+7,2	756 460	+12,2	6 268 641	+7,5	1 613 241	+15,1	112
99 996	-4,7	14 111	-4,4	235 042	-3,9	38 685	-9,6	113
99 275	-1,8	9 667	+3,2	419 806	-3,7	31 073	+3,3	114
1 106 043	+4,9	244 227	+10,1	2 204 985	+6,1	588 856	+12,4	115
650 223	+3,6	19 280	+11,1	1 833 629	+0,4	53 636	+6,2	116
138 359	+8,0	45 439	+2,5	601 975	+1,1	209 345	+1,8	117
345 251	+7,6	35 735	+25,4	760 875	+8,9	73 275	+23,0	118
90 074	-9,1	176	-52,3	2 094 691	-5,1	4 049	+0,8	119
113 826	+84,0	13 256	+29,8	338 497	+76,8	45 423	+31,8	120

3.4 Leistung der Beherbergungsstätten nach Reisegebieten und Herkunftsländern

Januar bis Mai 2004

Reisegebiet Herkunftsland (ständiger Wohnsitz)	Ankünfte		Übernachtungen			Mittlere Aufenthalts- dauer ³⁾
	aller Gäste	Verän- derung ¹⁾	aller Gäste	Verän- derung ¹⁾	Anteil ²⁾	
Eifel und Region Aachen	445 175	+10,8	1 078 635	+9,7	100	2,4
Bundesrepublik Deutschland	361 655	+8,9	899 625	+7,6	83,4	2,5
Ausland	83 520	+20,1	179 010	+21,1	16,6	2,1
Europa	62 738	+14,0	133 030	+15,1	74,3	2,1
EU-Länder	48 855	+12,1	103 577	+13,9	57,9	2,1
Belgien	11 729	+15,1	27 610	+16,3	15,4	2,4
Dänemark	1 053	+4,9	1 743	+5,6	1,0	1,7
Finnland	510	+35,3	970	+8,6	0,5	1,9
Frankreich	6 218	+4,2	10 626	+3,1	5,9	1,7
Griechenland	463	+50,3	1 172	+49,1	0,7	2,5
Vereinigtes Königreich	7 213	+3,7	15 344	+9,7	8,6	2,1
Republik Irland	251	+34,9	654	+59,9	0,4	2,6
Italien	2 625	-6,1	5 838	+3,5	3,3	2,2
Luxemburg	741	+61,4	1 403	+46,8	0,8	1,9
Niederlande	13 531	+21,6	28 937	+30,1	16,2	2,1
Österreich	1 785	-3,5	3 644	-0,5	2,0	2,0
Portugal	236	+46,6	543	-74,1	0,3	2,3
Schweden	1 264	+12,3	2 218	+8,0	1,2	1,8
Spanien	1 236	+16,2	2 875	+13,3	1,6	2,3
Baltische Staaten	739	+83,4	1 755	+89,5	1,0	2,4
Island	60	+361,5	214	x	0,1	3,6
Norwegen	413	+21,5	824	-2,6	0,5	2,0
Polen	1 934	-0,7	3 559	-11,9	2,0	1,8
Russland	1 320	+33,3	3 071	+32,3	1,7	2,3
Schweiz	1 915	+6,2	3 824	+3,8	2,1	2,0
Tschechische Republik	1 130	+40,4	2 650	+51,5	1,5	2,3
Türkei	1 505	+48,6	3 342	+96,4	1,9	2,2
Ungarn	542	-5,2	1 164	-12,2	0,7	2,1
Sonstige europäische Länder	4 325	+20,3	9 050	+12,5	5,1	2,1
Afrika	2 541	+25,0	5 298	+15,2	3,0	2,1
Republik Südafrika	213	+142,0	587	+62,6	0,3	2,8
Sonstige afrikanische Länder	2 328	+19,8	4 711	+11,2	2,6	2,0
Asien	11 109	+76,3	24 134	+77,8	13,5	2,2
Arabische Golfstaaten	1 558	+55,3	4 775	+74,8	2,7	3,1
Volksrepublik China und Hongkong	994	+22,3	2 633	+9,7	1,5	2,6
Israel	254	+7,2	913	+7,9	0,5	3,6
Japan	925	+32,9	2 246	+57,4	1,3	2,4
Südkorea	340	+107,3	1 061	+163,9	0,6	3,1
Taiwan	191	+141,8	679	+250,0	0,4	3,6
Sonstige asiatische Länder	6 847	+107,0	11 827	+112,2	6,6	1,7
Amerika	4 146	+22,8	10 786	+18,7	6,0	2,6
Kanada	336	+21,3	982	-30,9	0,5	2,9
USA	2 989	+34,8	7 532	+35,0	4,2	2,5
Mittelamerika und Karibik	150	+19,0	358	+44,4	0,2	2,4
Brasilien	246	+19,4	700	+13,3	0,4	2,8
Sonstige südamerikanische Länder	425	-22,9	1 214	-0,7	0,7	2,9
Australien, Neuseeland und Ozeanien	168	-24,0	483	-14,7	0,3	2,9
Ohne Angabe	2 818	+9,6	5 279	+20,3	2,9	1,9

1) Veränderung gegenüber dem Vorjahreszeitraum in % – 2) Bei Übernachtungen von Gästen aus der Bundesrepublik Deutschland und dem Ausland: Anteil an allen Übernachtungen im Bundesgebiet; sonst: Anteil an allen Übernachtungen am Ausland zusammen. – 3) mittlere Aufenthaltsdauer in Tagen = Übernachtungen / Ankünfte

Noch: 3.4 Leistung der Beherbergungsstätten nach Reisegebieten und Herkunftsländern

Januar bis Mai 2004

Reisegebiet Herkunftsland (ständiger Wohnsitz)	Ankünfte		Übernachtungen			Mittlere Aufenthalts- dauer ³⁾
	aller Gäste	Verän- derung ¹⁾	aller Gäste	Verän- derung ¹⁾	Anteil ²⁾	
Niederrhein	583 540	+8,2	1 237 421	+13,9	100	2,1
Bundesrepublik Deutschland	478 905	+7,9	989 870	+12,5	80,0	2,1
Ausland	104 635	+10,1	247 551	+19,8	20,0	2,4
Europa	86 689	+11,7	190 046	+18,4	76,8	2,2
EU-Länder	71 321	+13,5	152 930	+18,2	61,8	2,1
Belgien	4 885	+16,7	10 023	+25,0	4,0	2,1
Dänemark	3 159	+67,9	7 108	+64,3	2,9	2,3
Finnland	786	+50,6	1 611	+52,8	0,7	2,0
Frankreich	6 671	+8,8	15 190	+33,1	6,1	2,3
Griechenland	626	+33,8	1 754	+63,8	0,7	2,8
Vereinigtes Königreich	11 099	+8,1	27 561	+8,4	11,1	2,5
Republik Irland	400	+6,4	886	+7,8	0,4	2,2
Italien	4 466	+22,7	11 371	+55,0	4,6	2,5
Luxemburg	430	-4,4	709	+2,3	0,3	1,6
Niederlande	30 324	+9,2	56 042	+6,3	22,6	1,8
Österreich	3 777	+6,5	9 943	+11,2	4,0	2,6
Portugal	500	+54,3	1 144	+40,0	0,5	2,3
Schweden	1 843	+29,5	3 649	+41,4	1,5	2,0
Spanien	2 355	+25,3	5 939	+43,5	2,4	2,5
Baltische Staaten	553	-3,8	1 517	+8,2	0,6	2,7
Island	73	+62,2	243	+127,1	0,1	3,3
Norwegen	789	-3,3	1 901	+23,0	0,8	2,4
Polen	2 311	-24,4	6 048	-2,7	2,4	2,6
Russland	1 525	+6,4	4 917	+11,4	2,0	3,2
Schweiz	4 366	+7,7	8 384	+20,6	3,4	1,9
Tschechische Republik	1 429	+39,7	3 929	+70,4	1,6	2,7
Türkei	2 075	+0,8	4 462	+4,0	1,8	2,2
Ungarn	558	+40,6	1 356	+81,8	0,5	2,4
Sonstige europäische Länder	1 689	+34,4	4 359	+38,0	1,8	2,6
Afrika	958	-0,5	2 825	+34,3	1,1	2,9
Republik Südafrika	243	+18,5	837	+29,2	0,3	3,4
Sonstige afrikanische Länder	715	-5,7	1 988	+36,5	0,8	2,8
Asien	5 425	+13,2	19 007	+22,7	7,7	3,5
Arabische Golfstaaten	304	+55,1	1 103	+95,9	0,4	3,6
Volksrepublik China und Hongkong	1 360	+23,3	5 877	+28,9	2,4	4,3
Israel	271	-2,5	893	+38,7	0,4	3,3
Japan	1 124	+31,9	4 254	+55,2	1,7	3,8
Südkorea	354	-24,0	1 058	-33,0	0,4	3,0
Taiwan	239	-9,5	1 111	-18,4	0,4	4,6
Sonstige asiatische Länder	1 773	+8,6	4 711	+16,4	1,9	2,7
Amerika	5 747	+12,6	23 037	+44,2	9,3	4,0
Kanada	614	+0,5	2 387	+7,8	1,0	3,9
USA	4 169	+6,4	15 575	+31,5	6,3	3,7
Mittelamerika und Karibik	323	+146,6	1 790	+321,2	0,7	5,5
Brasilien	398	+49,1	2 223	+111,9	0,9	5,6
Sonstige südamerikanische Länder	243	+36,5	1 062	+140,3	0,4	4,4
Australien, Neuseeland und Ozeanien	336	-6,7	1 072	+34,0	0,4	3,2
Ohne Angabe	5 480	-12,7	11 564	-1,7	4,7	2,1

Anmerkungen siehe Seite 66

Noch: 3.4 Leistung der Beherbergungsstätten nach Reisegebieten und Herkunftsländern

Januar bis Mai 2004

Reisegebiet Herkunftsland (ständiger Wohnsitz)	Ankünfte		Übernachtungen			Mittlere Aufenthalts- dauer ⁽³⁾
	aller Gäste	Verän- derung ¹⁾	aller Gäste	Verän- derung ¹⁾	Anteil ⁽²⁾	
Münsterland	457 078	+1,5	1 033 693	-0,3	100	2,3
Bundesrepublik Deutschland	413 373	+1,0	941 672	-0,8	91,1	2,3
Ausland	43 705	+6,7	92 021	+4,7	8,9	2,1
Europa	36 506	+7,9	76 042	+4,7	82,6	2,1
EU-Länder	29 315	+11,3	56 419	+7,7	61,3	1,9
Belgien	1 985	+17,2	3 584	+11,7	3,9	1,8
Dänemark	3 720	+6,1	5 371	+5,7	5,8	1,4
Finnland	420	-25,8	671	-22,2	0,7	1,6
Frankreich	2 347	+3,0	4 491	+4,3	4,9	1,9
Griechenland	269	+25,1	589	+33,3	0,6	2,2
Vereinigtes Königreich	3 308	+7,6	6 469	+4,8	7,0	2,0
Republik Irland	168	+30,2	280	+8,1	0,3	1,7
Italien	1 390	-2,8	2 580	-3,9	2,8	1,9
Luxemburg	381	+32,8	798	-4,1	0,9	2,1
Niederlande	11 133	+23,4	23 504	+18,5	25,5	2,1
Österreich	1 497	-9,2	3 107	-24,8	3,4	2,1
Portugal	251	+9,6	565	+23,1	0,6	2,3
Schweden	1 516	+13,8	2 230	+2,2	2,4	1,5
Spanien	930	-0,7	2 180	+13,7	2,4	2,3
Baltische Staaten	291	-42,9	677	-53,8	0,7	2,3
Island	54	+42,1	98	+21,0	0,1	1,8
Norwegen	636	+21,6	1 295	+42,3	1,4	2,0
Polen	1 878	-14,6	7 809	+2,1	8,5	4,2
Russland	711	+0,9	2 432	+3,2	2,6	3,4
Schweiz	1 537	-0,8	2 671	-11,6	2,9	1,7
Tschechische Republik	507	-0,4	1 111	-2,5	1,2	2,2
Türkei	377	+34,6	901	+56,4	1,0	2,4
Ungarn	559	+55,3	1 333	+44,3	1,4	2,4
Sonstige europäische Länder	641	-20,6	1 296	-40,2	1,4	2,0
Afrika	171	-10,0	366	-34,4	0,4	2,1
Republik Südafrika	74	-30,8	155	-54,3	0,2	2,1
Sonstige afrikanische Länder	97	+16,9	211	-3,7	0,2	2,2
Asien	1 468	+14,5	3 836	+16,1	4,2	2,6
Arabische Golfstaaten	204	+56,9	428	+30,1	0,5	2,1
Volksrepublik China und Hongkong	315	+59,9	1 005	+131,0	1,1	3,2
Israel	126	+28,6	266	+3,1	0,3	2,1
Japan	434	+5,1	969	+19,9	1,1	2,2
Südkorea	124	-27,5	424	+3,2	0,5	3,4
Taiwan	25	+13,6	29	-42,0	-	1,2
Sonstige asiatische Länder	240	-4,4	715	-29,5	0,8	3,0
Amerika	2 620	+15,6	6 604	+17,2	7,2	2,5
Kanada	187	-39,9	428	-31,2	0,5	2,3
USA	2 193	+32,1	5 595	+27,4	6,1	2,6
Mittelamerika und Karibik	38	-57,3	87	-60,1	0,1	2,3
Brasilien	140	-1,4	314	+0,3	0,3	2,2
Sonstige südamerikanische Länder	62	-3,1	180	+97,8	0,2	2,9
Australien, Neuseeland und Ozeanien	158	+9,7	397	+26,0	0,4	2,5
Ohne Angabe	2 782	-14,5	4 776	-11,7	5,2	1,7

Anmerkungen siehe Seite 66

Noch: 3.4 Leistung der Beherbergungsstätten nach Reisegebieten und Herkunftsländern

Januar bis Mai 2004

Reisegebiet Herkunftsland (ständiger Wohnsitz)	Ankünfte		Übernachtungen			Mittlere Aufenthalts- dauer ³⁾
	aller Gäste	Verän- derung ¹⁾	aller Gäste	Verän- derung ¹⁾	Anteil ²⁾	
Teutoburger Wald	636 053	+1,7	2 404 347	-0,8	100	3,8
Bundesrepublik Deutschland	572 281	+1,3	2 248 045	-1,2	93,5	3,9
Ausland	63 772	+4,7	156 302	+5,1	6,5	2,5
Europa	53 547	+11,1	130 935	+9,6	83,8	2,4
EU-Länder	39 836	+7,4	95 765	+9,9	61,3	2,4
Belgien	2 843	+5,0	5 577	+4,9	3,6	2,0
Dänemark	2 705	-6,5	6 020	-1,5	3,9	2,2
Finnland	684	+0,7	1 636	-8,1	1,0	2,4
Frankreich	4 783	+37,4	9 599	+45,0	6,1	2,0
Griechenland	501	+14,9	1 188	+4,5	0,8	2,4
Vereinigtes Königreich	6 959	-3,8	15 299	-4,9	9,8	2,2
Republik Irland	435	+17,9	962	+16,0	0,6	2,2
Italien	2 867	+0,1	6 187	+4,7	4,0	2,2
Luxemburg	328	+10,8	697	+35,6	0,4	2,1
Niederlande	10 674	+8,6	33 431	+12,0	21,4	3,1
Österreich	2 554	-3,6	6 434	+14,7	4,1	2,5
Portugal	580	+92,1	1 574	+96,3	1,0	2,7
Schweden	2 289	+33,7	3 545	+17,8	2,3	1,5
Spanien	1 634	+0,1	3 616	+0,8	2,3	2,2
Baltische Staaten	453	+2,7	1 419	-4,3	0,9	3,1
Island	64	+166,7	134	+185,1	0,1	2,1
Norwegen	694	+3,4	1 409	+11,6	0,9	2,0
Polen	3 558	+45,3	10 952	+34,1	7,0	3,1
Russland	2 053	+45,4	4 329	+19,3	2,8	2,1
Schweiz	2 390	-2,7	4 425	+9,5	2,8	1,9
Tschechische Republik	1 407	+54,1	3 215	-1,0	2,1	2,3
Türkei	587	-19,5	1 486	-29,5	1,0	2,5
Ungarn	868	+49,4	2 622	+57,0	1,7	3,0
Sonstige europäische Länder	1 637	+13,1	5 179	-21,8	3,3	3,2
Afrika	341	-20,9	959	-22,3	0,6	2,8
Republik Südafrika	166	-	438	-27,5	0,3	2,6
Sonstige afrikanische Länder	175	-34,0	521	-17,4	0,3	3,0
Asien	3 434	-18,0	10 192	-10,9	6,5	3,0
Arabische Golfstaaten	175	+12,2	483	+18,1	0,3	2,8
Volksrepublik China und Hongkong	910	-20,1	3 173	-24,5	2,0	3,5
Israel	164	-36,2	514	-21,8	0,3	3,1
Japan	833	+3,5	2 421	+15,6	1,5	2,9
Südkorea	351	-1,7	927	-7,7	0,6	2,6
Taiwan	193	+13,5	524	+1,9	0,3	2,7
Sonstige asiatische Länder	808	-38,0	2 150	-16,0	1,4	2,7
Amerika	3 107	-0,2	8 605	+2,2	5,5	2,8
Kanada	291	-13,6	940	-2,4	0,6	3,2
USA	2 459	+2,5	6 330	+6,2	4,0	2,6
Mittelamerika und Karibik	82	-7,9	386	-12,1	0,2	4,7
Brasilien	154	+49,5	619	+24,8	0,4	4,0
Sonstige südamerikanische Länder	121	-34,6	330	-41,1	0,2	2,7
Australien, Neuseeland und Ozeanien	245	+23,7	564	+13,7	0,4	2,3
Ohne Angabe	3 098	-35,1	5 047	-34,5	3,2	1,6

Anmerkungen siehe Seite 66

Noch: 3.4 Leistung der Beherbergungsstätten nach Reisegebieten und Herkunftsländern

Januar bis Mai 2004

Reisegebiet Herkunftsland (ständiger Wohnsitz)	Ankünfte		Übernachtungen			Mittlere Aufenthalts- dauer ³⁾
	aller Gäste	Verän- derung ¹⁾	aller Gäste	Verän- derung ¹⁾	Anteil ²⁾	
Sauerland	681 074	+2,6	2 347 198	-0,4	100	3,4
Bundesrepublik Deutschland	563 831	+1,6	1 947 093	-1,2	83,0	3,5
Ausland	117 243	+8,0	400 105	+4,0	17,0	3,4
Europa	112 039	+7,7	387 368	+3,9	96,8	3,5
EU-Länder	107 022	+7,8	367 270	+5,7	91,8	3,4
Belgien	8 234	+13,4	26 740	+9,3	6,7	3,2
Dänemark	647	+20,0	1 536	+21,2	0,4	2,4
Finnland	300	+18,1	489	+19,6	0,1	1,6
Frankreich	1 419	+4,3	2 963	-1,4	0,7	2,1
Griechenland	97	-29,7	230	-19,3	0,1	2,4
Vereinigtes Königreich	1 500	+3,0	3 348	-5,3	0,8	2,2
Republik Irland	84	-32,8	157	-38,4	-	1,9
Italien	1 141	+9,2	2 463	+4,8	0,6	2,2
Luxemburg	194	-16,4	556	-21,1	0,1	2,9
Niederlande	90 764	+7,8	323 149	+5,9	80,8	3,6
Österreich	1 271	-2,3	2 841	-11,1	0,7	2,2
Portugal	165	+38,7	345	-21,1	0,1	2,1
Schweden	683	+6,1	1 221	+5,4	0,3	1,8
Spanien	523	-16,7	1 232	-8,0	0,3	2,4
Baltische Staaten	215	-15,0	468	-29,9	0,1	2,2
Island	26	-58,7	53	-55,8	-	2,0
Norwegen	204	-12,4	467	-42,3	0,1	2,3
Polen	1 196	-0,5	7 139	-43,3	1,8	6,0
Russland	261	-6,8	833	-5,7	0,2	3,2
Schweiz	1 131	+7,4	2 820	-1,0	0,7	2,5
Tschechische Republik	1 127	+27,8	5 683	+64,9	1,4	5,0
Türkei	152	-1,9	602	+27,8	0,2	4,0
Ungarn	178	-17,6	695	-60,4	0,2	3,9
Sonstige europäische Länder	527	+14,6	1 338	-6,9	0,3	2,5
Afrika	67	-	242	+30,8	0,1	3,6
Republik Südafrika	38	+26,7	169	+111,3	-	4,4
Sonstige afrikanische Länder	29	-21,6	73	-30,5	-	2,5
Asien	1 210	+41,2	3 202	+47,6	0,8	2,6
Arabische Golfstaaten	41	-6,8	116	+11,5	-	2,8
Volksrepublik China und Hongkong	324	+7,3	1 467	+66,3	0,4	4,5
Israel	47	+2,2	115	-3,4	-	2,4
Japan	345	+34,2	596	+6,8	0,1	1,7
Südkorea	58	-1,7	126	+27,3	-	2,2
Taiwan	89	+85,4	187	+94,8	-	2,1
Sonstige asiatische Länder	306	+203,0	595	+91,3	0,1	1,9
Amerika	1 750	+45,1	4 651	+42,3	1,2	2,7
Kanada	180	+37,4	614	+18,5	0,2	3,4
USA	964	+14,1	2 416	+12,7	0,6	2,5
Mittelamerika und Karibik	434	+334,0	968	+330,2	0,2	2,2
Brasilien	129	+50,0	443	+66,5	0,1	3,4
Sonstige südamerikanische Länder	43	-2,3	210	+81,0	0,1	4,9
Australien, Neuseeland und Ozeanien	82	+9,3	313	+58,1	0,1	3,8
Ohne Angabe	2 095	-9,8	4 329	-30,8	1,1	2,1

Anmerkungen siehe Seite 66

Noch: 3.4 Leistung der Beherbergungsstätten nach Reisegebieten und Herkunftsländern

Januar bis Mai 2004

Reisegebiet Herkunftsland (ständiger Wohnsitz)	Ankünfte		Übernachtungen			Mittlere Aufenthalts- dauer ³⁾
	aller Gäste	Verän- derung ¹⁾	aller Gäste	Verän- derung ¹⁾	Anteil ²⁾	
Siegerland-Wittgenstein	82 521	-3,2	354 275	-8,7	100	4,3
Bundesrepublik Deutschland	72 531	-3,6	331 091	-9,0	93,5	4,6
Ausland	9 990	+0,4	23 184	-2,8	6,5	2,3
Europa	8 035	-2,9	16 699	-3,7	72,0	2,1
EU-Länder	6 216	-0,3	12 896	-1,6	55,6	2,1
Belgien	483	-4,2	844	+1,1	3,6	1,7
Dänemark	155	+18,3	220	-7,6	0,9	1,4
Finnland	112	+0,9	164	+5,1	0,7	1,5
Frankreich	513	-18,1	810	-29,6	3,5	1,6
Griechenland	54	+200,0	66	+100,0	0,3	1,2
Vereinigtes Königreich	589	+21,2	1 047	+40,5	4,5	1,8
Republik Irland	26	-60,0	75	-18,5	0,3	2,9
Italien	410	-12,6	648	-9,7	2,8	1,6
Luxemburg	33	-41,1	45	-57,9	0,2	1,4
Niederlande	2 950	-3,2	7 233	-7,2	31,2	2,5
Österreich	392	+19,1	887	+88,3	3,8	2,3
Portugal	38	+90,0	65	+103,1	0,3	1,7
Schweden	221	-4,3	397	-26,9	1,7	1,8
Spanien	240	+72,7	395	+107,9	1,7	1,6
Baltische Staaten	21	-67,2	31	-69,3	0,1	1,5
Island	2	-50,0	2	-66,7	-	1,0
Norwegen	41	-42,3	73	-50,0	0,3	1,8
Polen	515	+21,5	1 174	+28,0	5,1	2,3
Russland	203	-24,0	521	-13,5	2,2	2,6
Schweiz	373	-13,5	612	-1,0	2,6	1,6
Tschechische Republik	267	-15,0	660	-1,8	2,8	2,5
Türkei	66	+53,5	114	+28,1	0,5	1,7
Ungarn	138	-40,5	281	-61,7	1,2	2,0
Sonstige europäische Länder	193	-0,5	335	-5,9	1,4	1,7
Afrika	74	+117,6	261	+342,4	1,1	3,5
Republik Südafrika	20	+185,7	38	+442,9	0,2	1,9
Sonstige afrikanische Länder	54	+100,0	223	+328,8	1,0	4,1
Asien	1 134	+16,3	4 422	-13,2	19,1	3,9
Arabische Golfstaaten	65	-52,9	330	+120,0	1,4	5,1
Volksrepublik China und Hongkong	586	+40,9	3 059	-26,8	13,2	5,2
Israel	89	+81,6	171	+122,1	0,7	1,9
Japan	143	-8,3	294	+6,5	1,3	2,1
Südkorea	117	+165,9	246	+161,7	1,1	2,1
Taiwan	41	+127,8	96	+242,9	0,4	2,3
Sonstige asiatische Länder	93	-39,6	226	-23,1	1,0	2,4
Amerika	498	+12,2	1 175	+15,1	5,1	2,4
Kanada	54	-37,2	301	+150,8	1,3	5,6
USA	375	+23,8	773	+4,7	3,3	2,1
Mittelamerika und Karibik	3	-57,1	3	-80,0	-	1,0
Brasilien	37	-11,9	62	-55,4	0,3	1,7
Sonstige südamerikanische Länder	29	+383,3	36	+300,0	0,2	1,2
Australien, Neuseeland und Ozeanien	27	+42,1	56	+93,1	0,2	2,1
Ohne Angabe	222	+8,8	571	+92,9	2,5	2,6

Anmerkungen siehe Seite 66

Noch: 3.4 Leistung der Beherbergungsstätten nach Reisegebieten und Herkunftsländern

Januar bis Mai 2004

Reisegebiet Herkunftsland (ständiger Wohnsitz)	Ankünfte		Übernachtungen			Mittlere Aufenthalts- dauer ³⁾
	aller Gäste	Verän- derung ¹⁾	aller Gäste	Verän- derung ¹⁾	Anteil ²⁾	
Bergisches Land	523 982	+7,5	1 208 698	+6,1	100	2,3
Bundesrepublik Deutschland	438 951	+6,6	1 010 125	+3,6	83,6	2,3
Ausland	85 031	+12,5	198 573	+21,1	16,4	2,3
Europa	65 209	+9,4	139 685	+15,2	70,3	2,1
EU-Länder	50 124	+8,2	102 743	+15,3	51,7	2,0
Belgien	4 063	+1,3	8 198	+15,1	4,1	2,0
Dänemark	2 138	-11,5	4 014	+2,5	2,0	1,9
Finnland	1 044	+18,0	1 877	+10,2	0,9	1,8
Frankreich	8 357	+1,6	16 172	+9,0	8,1	1,9
Griechenland	725	-2,7	2 190	+44,6	1,1	3,0
Vereinigtes Königreich	9 004	+11,7	19 589	+17,1	9,9	2,2
Republik Irland	364	-8,1	1 092	-33,6	0,5	3,0
Italien	5 391	+14,2	12 860	+28,2	6,5	2,4
Luxemburg	442	-17,1	798	-19,1	0,4	1,8
Niederlande	8 328	+13,0	15 475	+19,1	7,8	1,9
Österreich	3 542	+8,6	7 605	+17,7	3,8	2,1
Portugal	537	+11,2	1 203	+15,7	0,6	2,2
Schweden	3 001	+7,3	4 552	-9,8	2,3	1,5
Spanien	3 188	+32,6	7 118	+40,1	3,6	2,2
Baltische Staaten	750	-44,2	1 663	-47,2	0,8	2,2
Island	115	-14,8	263	-8,0	0,1	2,3
Norwegen	694	+1,8	1 297	+9,5	0,7	1,9
Polen	2 585	+8,1	6 396	+14,7	3,2	2,5
Russland	1 229	+3,4	3 927	+22,1	2,0	3,2
Schweiz	4 016	+34,8	8 721	+39,1	4,4	2,2
Tschechische Republik	2 027	+17,2	4 531	+3,8	2,3	2,2
Türkei	1 302	+48,8	3 981	+65,7	2,0	3,1
Ungarn	781	+15,2	2 073	+9,8	1,0	2,7
Sonstige europäische Länder	1 586	+20,3	4 090	+7,4	2,1	2,6
Afrika	765	-23,5	2 352	-10,0	1,2	3,1
Republik Südafrika	211	+8,2	587	+33,4	0,3	2,8
Sonstige afrikanische Länder	554	-31,2	1 765	-18,7	0,9	3,2
Asien	5 561	+28,7	20 096	+53,0	10,1	3,6
Arabische Golfstaaten	556	+168,6	2 203	+363,8	1,1	4,0
Volksrepublik China und Hongkong	1 487	+22,4	5 473	+27,9	2,8	3,7
Israel	449	+14,5	1 200	+47,2	0,6	2,7
Japan	1 456	+58,6	5 617	+138,3	2,8	3,9
Südkorea	237	-16,5	525	-27,2	0,3	2,2
Taiwan	278	+33,0	764	+24,2	0,4	2,7
Sonstige asiatische Länder	1 098	+0,2	4 314	+11,3	2,2	3,9
Amerika	6 935	+25,1	23 225	+40,3	11,7	3,3
Kanada	518	-4,8	1 685	+49,9	0,8	3,3
USA	5 431	+26,1	18 034	+35,4	9,1	3,3
Mittelamerika und Karibik	222	-7,1	840	+25,2	0,4	3,8
Brasilien	479	+106,5	1 525	+118,2	0,8	3,2
Sonstige südamerikanische Länder	285	+28,4	1 141	+55,9	0,6	4,0
Australien, Neuseeland und Ozeanien	459	+26,4	1 077	+41,2	0,5	2,3
Ohne Angabe	6 102	+29,7	12 138	+25,6	6,1	2,0

Anmerkungen siehe Seite 66

Noch: 3.4 Leistung der Beherbergungsstätten nach Reisegebieten und Herkunftsländern

Januar bis Mai 2004

Reisegebiet Herkunftsland (ständiger Wohnsitz)	Ankünfte		Übernachtungen			Mittlere Aufenthalts- dauer ³⁾
	aller Gäste	Verän- derung ¹⁾	aller Gäste	Verän- derung ¹⁾	Anteil ²⁾	
Bonn und Rhein-Sieg-Kreis	409 647	+7,9	838 860	+4,5	100	2,0
Bundesrepublik Deutschland	354 160	+8,0	714 878	+4,7	85,2	2,0
Ausland	55 487	+7,0	123 982	+3,0	14,8	2,2
Europa	41 242	+8,6	84 238	+2,6	67,9	2,0
EU-Länder	31 248	+13,1	60 339	+3,4	48,7	1,9
Belgien	4 305	+9,4	8 587	+1,3	6,9	2,0
Dänemark	730	+9,1	1 511	+12,3	1,2	2,1
Finnland	386	+36,4	725	+21,8	0,6	1,9
Frankreich	4 123	+8,3	7 912	+2,9	6,4	1,9
Griechenland	324	+5,2	854	-11,7	0,7	2,6
Vereinigtes Königreich	7 170	+22,8	12 951	+16,5	10,4	1,8
Republik Irland	304	+31,0	775	+51,4	0,6	2,5
Italien	2 784	+1,1	5 735	-14,6	4,6	2,1
Luxemburg	494	+63,6	851	+45,5	0,7	1,7
Niederlande	5 159	+11,0	9 429	-0,5	7,6	1,8
Österreich	2 808	+8,8	5 806	+7,7	4,7	2,1
Portugal	213	+17,7	433	-33,5	0,3	2,0
Schweden	890	+18,2	1 703	+16,1	1,4	1,9
Spanien	1 558	+17,4	3 067	-8,4	2,5	2,0
Baltische Staaten	508	-43,9	1 496	-27,2	1,2	2,9
Island	78	+11,4	146	-32,1	0,1	1,9
Norwegen	547	+26,9	1 062	+24,2	0,9	1,9
Polen	992	+2,7	2 187	-13,7	1,8	2,2
Russland	1 253	-43,0	3 955	-26,3	3,2	3,2
Schweiz	2 670	+12,8	5 076	+11,4	4,1	1,9
Tschechische Republik	879	+29,5	1 753	+1,4	1,4	2,0
Türkei	718	-8,2	2 102	+10,1	1,7	2,9
Ungarn	689	+15,4	1 692	+27,1	1,4	2,5
Sonstige europäische Länder	1 660	+23,5	4 430	+36,6	3,6	2,7
Afrika	1 025	+7,4	3 490	-1,2	2,8	3,4
Republik Südafrika	118	-37,9	403	-30,8	0,3	3,4
Sonstige afrikanische Länder	907	+18,7	3 087	+4,6	2,5	3,4
Asien	6 137	+22,1	17 804	+20,5	14,4	2,9
Arabische Golfstaaten	599	+1,4	2 667	+5,7	2,2	4,5
Volksrepublik China und Hongkong	1 862	+94,0	5 523	+108,6	4,5	3,0
Israel	348	-21,6	719	-32,9	0,6	2,1
Japan	1 286	+14,6	3 189	+2,0	2,6	2,5
Südkorea	376	+203,2	784	+212,4	0,6	2,1
Taiwan	165	+22,2	486	+52,4	0,4	2,9
Sonstige asiatische Länder	1 501	-9,1	4 436	-8,3	3,6	3,0
Amerika	4 804	+6,3	13 350	+7,8	10,8	2,8
Kanada	420	-10,8	1 183	-9,6	1,0	2,8
USA	3 475	+11,6	9 698	+9,8	7,8	2,8
Mittelamerika und Karibik	190	-9,1	701	+53,1	0,6	3,7
Brasilien	227	+29,0	530	+11,8	0,4	2,3
Sonstige südamerikanische Länder	492	-10,7	1 238	-5,7	1,0	2,5
Australien, Neuseeland und Ozeanien	292	-3,0	813	+7,4	0,7	2,8
Ohne Angabe	1 987	-35,6	4 287	-37,1	3,5	2,2

Anmerkungen siehe Seite 66

Noch: 3.4 Leistung der Beherbergungsstätten nach Reisegebieten und Herkunftsländern

Januar bis Mai 2004

Reisegebiet Herkunftsland (ständiger Wohnsitz)	Ankünfte		Übernachtungen			Mittlere Aufenthalts- dauer ³⁾
	aller Gäste	Verän- derung ¹⁾	aller Gäste	Verän- derung ¹⁾	Anteil ²⁾	
Köln	799 669	+10,7	1 491 173	+8,5	100	1,9
Bundesrepublik Deutschland	571 054	+12,7	991 158	+10,2	66,5	1,7
Ausland	228 615	+5,8	500 015	+5,4	33,5	2,2
Europa	166 644	+2,4	343 820	-0,5	68,8	2,1
EU-Länder	133 139	+2,1	265 788	-1,9	53,2	2,0
Belgien	11 331	+17,5	18 653	+10,2	3,7	1,6
Dänemark	3 320	-10,2	7 793	-7,4	1,6	2,3
Finnland	1 884	-3,0	4 255	-16,1	0,9	2,3
Frankreich	12 922	-6,1	25 175	-8,5	5,0	1,9
Griechenland	2 462	+21,9	7 008	+21,8	1,4	2,8
Vereinigtes Königreich	37 420	-1,3	66 942	-1,1	13,4	1,8
Republik Irland	1 374	+9,6	3 191	+14,5	0,6	2,3
Italien	16 576	-7,3	42 474	-12,6	8,5	2,6
Luxemburg	2 065	+27,5	3 158	+21,5	0,6	1,5
Niederlande	20 033	+14,4	36 198	+11,6	7,2	1,8
Österreich	7 645	-0,9	14 991	-10,2	3,0	2,0
Portugal	1 553	-8,9	3 932	-0,7	0,8	2,5
Schweden	3 930	-7,1	8 193	-12,0	1,6	2,1
Spanien	10 624	+11,4	23 825	+2,4	4,8	2,2
Baltische Staaten	626	-22,9	1 649	-18,5	0,3	2,6
Island	573	-20,0	1 497	-18,7	0,3	2,6
Norwegen	2 021	-4,9	4 226	-7,2	0,8	2,1
Polen	2 392	+1,5	5 499	+10,7	1,1	2,3
Russland	3 801	+0,5	11 747	+10,1	2,3	3,1
Schweiz	12 087	+0,9	24 523	+5,7	4,9	2,0
Tschechische Republik	1 808	-11,5	3 349	-24,8	0,7	1,9
Türkei	3 632	-0,3	9 990	+8,4	2,0	2,8
Ungarn	1 101	-15,2	2 577	-12,8	0,5	2,3
Sonstige europäische Länder	5 464	+52,1	12 975	+22,5	2,6	2,4
Afrika	3 020	+24,2	8 985	+23,0	1,8	3,0
Republik Südafrika	726	+45,5	1 821	+48,5	0,4	2,5
Sonstige afrikanische Länder	2 294	+18,7	7 164	+17,8	1,4	3,1
Asien	21 263	+8,6	55 956	+12,5	11,2	2,6
Arabische Golfstaaten	1 316	-13,5	4 831	+9,4	1,0	3,7
Volksrepublik China und Hongkong	5 809	+56,8	13 335	+65,9	2,7	2,3
Israel	1 371	-12,7	4 148	-7,9	0,8	3,0
Japan	6 174	+0,4	13 357	-3,8	2,7	2,2
Südkorea	827	-0,5	1 673	-13,2	0,3	2,0
Taiwan	1 499	+9,9	5 605	+13,8	1,1	3,7
Sonstige asiatische Länder	4 267	-3,7	13 007	+8,1	2,6	3,0
Amerika	25 815	+4,8	68 137	+19,1	13,6	2,6
Kanada	2 119	+12,1	5 089	-1,4	1,0	2,4
USA	20 245	+5,1	52 314	+23,2	10,5	2,6
Mittelamerika und Karibik	950	-0,6	2 613	+1,9	0,5	2,8
Brasilien	1 196	+5,9	4 066	+38,3	0,8	3,4
Sonstige südamerikanische Länder	1 305	-6,6	4 055	-1,4	0,8	3,1
Australien, Neuseeland und Ozeanien	2 154	+6,5	5 117	+1,7	1,0	2,4
Ohne Angabe	9 719	+106,3	18 000	+83,5	3,6	1,9

Anmerkungen siehe Seite 66

Noch: 3.4 Leistung der Beherbergungsstätten nach Reisegebieten und Herkunftsländern

Januar bis Mai 2004

Reisegebiet Herkunftsland (ständiger Wohnsitz)	Ankünfte		Übernachtungen			Mittlere Aufenthalts- dauer ³⁾
	aller Gäste	Verän- derung ¹⁾	aller Gäste	Verän- derung ¹⁾	Anteil ²⁾	
Düsseldorf	574 929	+12,9	1 065 524	+14,9	100	1,9
Bundesrepublik Deutschland	354 055	+8,9	604 929	+7,8	56,8	1,7
Ausland	220 874	+20,0	460 595	+25,9	43,2	2,1
Europa	158 176	+20,1	311 318	+23,3	67,6	2,0
EU-Länder	125 062	+18,5	236 418	+21,1	51,3	1,9
Belgien	5 023	+14,0	8 654	+23,9	1,9	1,7
Dänemark	2 341	+12,9	4 460	+13,6	1,0	1,9
Finnland	5 209	+63,3	10 013	+68,6	2,2	1,9
Frankreich	12 385	+21,8	22 668	+22,1	4,9	1,8
Griechenland	3 333	+9,6	8 224	+9,8	1,8	2,5
Vereinigtes Königreich	30 034	+10,8	50 813	+13,8	11,0	1,7
Republik Irland	1 996	+3,5	4 017	-7,7	0,9	2,0
Italien	15 571	+19,8	35 141	+26,5	7,6	2,3
Luxemburg	1 055	-12,7	1 605	-12,5	0,3	1,5
Niederlande	17 669	+22,1	31 748	+26,1	6,9	1,8
Österreich	7 748	+20,2	15 680	+15,3	3,4	2,0
Portugal	2 387	+51,6	5 173	+54,1	1,1	2,2
Schweden	6 993	+65,8	12 158	+58,8	2,6	1,7
Spanien	13 318	+4,9	26 064	+8,9	5,7	2,0
Baltische Staaten	855	+60,1	2 237	+82,3	0,5	2,6
Island	232	-4,1	587	+5,0	0,1	2,5
Norwegen	2 163	+13,2	4 379	+19,1	1,0	2,0
Polen	2 020	+31,1	4 041	+19,6	0,9	2,0
Russland	5 184	+63,3	13 494	+54,1	2,9	2,6
Schweiz	10 879	+26,8	21 604	+41,9	4,7	2,0
Tschechische Republik	1 385	+38,5	3 436	+59,0	0,7	2,5
Türkei	4 182	+21,9	9 829	+15,6	2,1	2,4
Ungarn	1 362	+53,6	3 036	+49,6	0,7	2,2
Sonstige europäische Länder	4 852	-0,6	12 257	+4,6	2,7	2,5
Afrika	2 397	+35,9	6 463	+50,6	1,4	2,7
Republik Südafrika	828	+119,6	2 439	+163,7	0,5	2,9
Sonstige afrikanische Länder	1 569	+13,1	4 024	+19,5	0,9	2,6
Asien	29 624	+7,5	76 010	+22,0	16,5	2,6
Arabische Golfstaaten	4 333	+11,5	10 121	+53,0	2,2	2,3
Volksrepublik China und Hongkong	3 703	+42,3	9 913	+26,7	2,2	2,7
Israel	1 694	-13,2	4 819	+5,5	1,0	2,8
Japan	13 469	-5,0	33 448	+8,0	7,3	2,5
Südkorea	1 311	+52,1	2 836	+34,1	0,6	2,2
Taiwan	700	+22,6	2 185	+32,1	0,5	3,1
Sonstige asiatische Länder	4 414	+26,2	12 688	+48,2	2,8	2,9
Amerika	20 382	+38,8	47 987	+48,6	10,4	2,4
Kanada	1 695	+33,8	4 732	+44,7	1,0	2,8
USA	15 269	+33,4	33 254	+37,0	7,2	2,2
Mittelamerika und Karibik	995	+80,6	2 389	+73,0	0,5	2,4
Brasilien	1 099	+99,1	3 656	+146,2	0,8	3,3
Sonstige südamerikanische Länder	1 324	+52,5	3 956	+110,5	0,9	3,0
Australien, Neuseeland und Ozeanien	1 946	+80,0	5 384	+109,2	1,2	2,8
Ohne Angabe	8 349	+13,7	13 433	+12,3	2,9	1,6

Anmerkungen siehe Seite 66

Noch: 3.4 Leistung der Beherbergungsstätten nach Reisegebieten und Herkunftsländern

Januar bis Mai 2004

Reisegebiet Herkunftsland (ständiger Wohnsitz)	Ankünfte		Übernachtungen			Mittlere Aufenthalts- dauer ³⁾
	aller Gäste	Verän- derung ¹⁾	aller Gäste	Verän- derung ¹⁾	Anteil ²⁾	
Ruhrgebiet	857 644	+5,3	1 698 317	+6,6	100	2,0
Bundesrepublik Deutschland	732 165	+3,7	1 422 072	+4,1	83,7	1,9
Ausland	125 479	+16,1	276 245	+21,2	16,3	2,2
Europa	103 488	+13,3	213 047	+14,4	77,1	2,1
EU-Länder	75 131	+15,7	151 603	+18,0	54,9	2,0
Belgien	5 450	+17,2	9 816	-4,6	3,6	1,8
Dänemark	3 897	+28,7	7 260	+31,1	2,6	1,9
Finnland	1 777	+5,3	3 394	-1,7	1,2	1,9
Frankreich	9 569	+33,9	18 392	+45,9	6,7	1,9
Griechenland	1 194	-4,3	2 876	+5,9	1,0	2,4
Vereinigtes Königreich	12 393	+16,3	27 149	+23,4	9,8	2,2
Republik Irland	828	+76,5	1 556	+52,7	0,6	1,9
Italien	6 519	+6,3	15 694	+10,0	5,7	2,4
Luxemburg	1 067	+2,8	1 719	+9,9	0,6	1,6
Niederlande	14 416	+11,3	25 955	+13,8	9,4	1,8
Österreich	6 618	+7,2	16 901	+15,9	6,1	2,6
Portugal	1 401	+83,4	2 989	+84,5	1,1	2,1
Schweden	6 310	+11,9	9 681	+12,1	3,5	1,5
Spanien	3 692	+9,7	8 221	+12,3	3,0	2,2
Baltische Staaten	1 074	+16,5	2 525	+34,7	0,9	2,4
Island	92	-16,4	426	+57,8	0,2	4,6
Norwegen	1 231	-6,5	2 305	-7,1	0,8	1,9
Polen	5 040	+15,5	10 392	+0,3	3,8	2,1
Russland	2 799	-15,0	7 939	-4,5	2,9	2,8
Schweiz	7 303	+16,1	14 579	+26,1	5,3	2,0
Tschechische Republik	1 832	-26,9	3 701	-35,4	1,3	2,0
Türkei	2 770	-1,2	5 239	-9,5	1,9	1,9
Ungarn	1 298	+15,5	3 426	+43,3	1,2	2,6
Sonstige europäische Länder	4 918	+33,9	10 912	+21,0	4,0	2,2
Afrika	1 157	+54,9	3 656	+65,7	1,3	3,2
Republik Südafrika	317	+71,4	983	+97,4	0,4	3,1
Sonstige afrikanische Länder	840	+49,5	2 673	+56,4	1,0	3,2
Asien	7 834	+56,5	25 779	+78,1	9,3	3,3
Arabische Golfstaaten	820	+166,2	2 418	+121,2	0,9	2,9
Volksrepublik China und Hongkong	1 882	+64,8	7 725	+94,8	2,8	4,1
Israel	451	-1,7	1 378	-13,8	0,5	3,1
Japan	2 029	+50,9	5 323	+75,2	1,9	2,6
Südkorea	311	+8,7	1 066	+35,1	0,4	3,4
Taiwan	212	-7,8	610	+12,1	0,2	2,9
Sonstige asiatische Länder	2 129	+72,1	7 259	+110,5	2,6	3,4
Amerika	9 151	+36,6	27 107	+60,7	9,8	3,0
Kanada	929	+91,9	3 066	+143,1	1,1	3,3
USA	6 847	+33,3	18 550	+41,6	6,7	2,7
Mittelamerika und Karibik	224	-37,1	692	+2,5	0,3	3,1
Brasilien	591	+108,1	2 741	+236,7	1,0	4,6
Sonstige südamerikanische Länder	560	+28,4	2 058	+102,2	0,7	3,7
Australien, Neuseeland und Ozeanien	562	+20,1	1 498	+39,6	0,5	2,7
Ohne Angabe	3 287	-14,7	5 158	-26,3	1,9	1,6

Anmerkungen siehe Seite 66

Noch: 3.4 Leistung der Beherbergungsstätten nach Reisegebieten und Herkunftsländern

Januar bis Mai 2004

Reisegebiet Herkunftsland (ständiger Wohnsitz)	Ankünfte		Übernachtungen			Mittlere Aufenthalts- dauer ³⁾
	aller Gäste	Verän- derung ¹⁾	aller Gäste	Verän- derung ¹⁾	Anteil ²⁾	
Nordrhein-Westfalen	6 051 312	+6,6	14 758 141	+4,6	100	2,4
Bundesrepublik Deutschland	4 912 961	+5,5	12 100 558	+2,9	82,0	2,5
Ausland	1 138 351	+11,5	2 657 583	+13,0	18,0	2,3
Europa	894 313	+10,4	2 026 228	+9,8	76,2	2,3
EU-Länder	717 269	+10,3	1 605 748	+9,8	60,4	2,2
Belgien	60 331	+13,4	128 286	+11,2	4,8	2,1
Dänemark	23 865	+9,3	47 036	+12,5	1,8	2,0
Finnland	13 112	+24,9	25 805	+17,7	1,0	2,0
Frankreich	69 307	+10,1	133 998	+13,5	5,0	1,9
Griechenland	10 048	+12,3	26 151	+17,8	1,0	2,6
Vereinigtes Königreich	126 689	+6,4	246 512	+8,1	9,3	1,9
Republik Irland	6 230	+12,7	13 645	+5,1	0,5	2,2
Italien	59 740	+5,3	140 991	+6,8	5,3	2,4
Luxemburg	7 230	+11,6	12 339	+8,5	0,5	1,7
Niederlande	224 981	+11,4	591 101	+9,3	22,2	2,6
Österreich	39 637	+5,7	87 839	+6,2	3,3	2,2
Portugal	7 861	+34,1	17 966	+17,7	0,7	2,3
Schweden	28 940	+20,1	49 547	+13,5	1,9	1,7
Spanien	39 298	+10,4	84 532	+10,3	3,2	2,2
Baltische Staaten	6 085	-10,0	15 437	-5,7	0,6	2,5
Island	1 369	-6,2	3 663	+2,9	0,1	2,7
Norwegen	9 433	+3,5	19 238	+5,3	0,7	2,0
Polen	24 421	+6,7	65 196	-1,8	2,5	2,7
Russland	20 339	+8,6	57 165	+13,1	2,2	2,8
Schweiz	48 667	+11,8	97 239	+18,6	3,7	2,0
Tschechische Republik	13 798	+11,2	34 018	+9,7	1,3	2,5
Türkei	17 366	+9,8	42 048	+13,4	1,6	2,4
Ungarn	8 074	+16,3	20 255	+14,1	0,8	2,5
Sonstige europäische Länder	27 492	+21,8	66 221	+10,1	2,5	2,4
Afrika	12 516	+17,9	34 897	+21,6	1,3	2,8
Republik Südafrika	2 954	+44,2	8 457	+48,1	0,3	2,9
Sonstige afrikanische Länder	9 562	+11,7	26 440	+15,1	1,0	2,8
Asien	94 199	+17,9	260 438	+26,7	9,8	2,8
Arabische Golfstaaten	9 971	+21,9	29 475	+51,9	1,1	3,0
Volksrepublik China und Hongkong	19 232	+41,5	59 183	+36,3	2,2	3,1
Israel	5 264	-8,9	15 136	-0,1	0,6	2,9
Japan	28 218	+4,9	71 714	+17,0	2,7	2,5
Südkorea	4 406	+20,8	10 726	+14,2	0,4	2,4
Taiwan	3 632	+16,8	12 276	+19,2	0,5	3,4
Sonstige asiatische Länder	23 476	+25,8	61 928	+33,0	2,3	2,6
Amerika	84 955	+18,7	234 664	+31,3	8,8	2,8
Kanada	7 343	+14,6	21 407	+19,0	0,8	2,9
USA	64 416	+18,0	170 071	+28,2	6,4	2,6
Mittelamerika und Karibik	3 611	+26,6	10 827	+47,9	0,4	3,0
Brasilien	4 696	+45,9	16 879	+81,6	0,6	3,6
Sonstige südamerikanische Länder	4 889	+8,6	15 480	+34,7	0,6	3,2
Australien, Neuseeland und Ozeanien	6 429	+22,4	16 774	+33,1	0,6	2,6
Ohne Angabe	45 939	+6,6	84 582	+4,3	3,2	1,8

Anmerkungen siehe Seite 66

4. Leistung der Campingplätze nach Herkunftsländern

Mai 2004

Herkunftsland (ständiger Wohnsitz)	Ankünfte		Übernachtungen			Mittlere Aufenthaltsdauer ³⁾
	aller Gäste	Veränderung ¹⁾	aller Gäste	Veränderung ¹⁾	Anteil ²⁾	
Nordrhein-Westfalen	72 212	+119,4	221 673	+128,7	100	3,1
Bundesrepublik Deutschland	63 862	+136,6	192 086	+149,1	86,7	3,0
Ausland	8 350	+41,0	29 587	+49,4	13,3	3,5
Europa	8 247	+42,8	29 421	+51,9	99,4	3,6
EU-Länder	8 090	+44,9	29 068	+54,5	98,2	3,6
Belgien	348	+36,5	1 326	+47,7	4,5	3,8
Dänemark	168	+30,2	383	+83,3	1,3	2,3
Finnland	38	-2,6	56	+7,7	0,2	1,5
Frankreich	153	+56,1	672	+86,7	2,3	4,4
Griechenland	2	+100,0	2	-	-	1,0
Vereinigtes Königreich	321	+55,1	619	+4,6	2,1	1,9
Republik Irland	8	-77,8	24	-75,0	0,1	3,0
Italien	44	+131,6	73	+46,0	0,2	1,7
Luxemburg	32	+220,0	81	+102,5	0,3	2,5
Niederlande	6 824	+44,7	25 496	+56,4	86,2	3,7
Österreich	32	+3,2	104	-18,8	0,4	3,3
Portugal	9	+50,0	22	+83,3	0,1	2,4
Schweden	86	+168,8	164	+173,3	0,6	1,9
Spanien	25	+400,0	46	+142,1	0,2	1,8
Baltische Staaten	11	-88,9	27	-91,5	0,1	2,5
Island	15	+200,0	51	+240,0	0,2	3,4
Norwegen	13	+30,0	25	+47,1	0,1	1,9
Polen	25	-3,8	57	-27,8	0,2	2,3
Russland	-	-	-	-	-	-
Schweiz	90	+157,1	190	+115,9	0,6	2,1
Tschechische Republik	-	-	-	-	-	-
Türkei	-	-	-	-	-	-
Ungarn	2	-	2	-	-	1,0
Sonstige europäische Länder	1	-75,0	1	-95,7	-	1,0
Afrika	-	-	-	-	-	-
Republik Südafrika	-	-	-	-	-	-
Sonstige afrikanische Länder	-	-	-	-	-	-
Asien	51	+292,3	78	+136,4	0,3	1,5
Arabische Golfstaaten	-	-	-	-	-	-
Volksrepublik China und Hongkong	44	+300,0	69	+155,6	0,2	1,6
Israel	2	-	2	-	-	1,0
Japan	3	+50,0	3	-50,0	-	1,0
Südkorea	-	-	-	-	-	-
Taiwan	-	-	-	-	-	-
Sonstige asiatische Länder	2	-	4	-	-	2,0
Amerika	38	+65,2	65	+109,7	0,2	1,7
Kanada	8	+60,0	12	+140,0	-	1,5
USA	24	+140,0	47	+213,3	0,2	2,0
Mittelamerika und Karibik	-	-	-	-	-	-
Brasilien	-	-	-	-	-	-
Sonstige südamerikanische Länder	6	+20,0	6	+20,0	-	1,0
Australien, Neuseeland und Ozeanien	14	+7,7	23	-	0,1	1,6
Ohne Angabe	-	-	-	-	-	-

1) Veränderung gegenüber dem Vorjahresmonat in % – 2) Bei Übernachtungen von Gästen aus der Bundesrepublik Deutschland und dem Ausland: Anteil an allen Übernachtungen im Bundesgebiet; sonst: Anteil an allen Übernachtungen am Ausland zusammen. – 3) mittlere Aufenthaltsdauer in Tagen = Übernachtungen / Ankünfte

Noch: 4. Leistung der Campingplätze nach Herkunftsländern

Januar bis Mai 2004

Herkunftsland (ständiger Wohnsitz)	Ankünfte		Übernachtungen			Mittlere Aufenthaltsdauer ³⁾
	aller Gäste	Veränderung ¹⁾	aller Gäste	Veränderung ¹⁾	Anteil ²⁾	
Nordrhein-Westfalen	113 826	+84,0	338 497	+76,8	100	3,0
Bundesrepublik Deutschland	100 570	+94,7	293 074	+86,7	86,6	2,9
Ausland	13 256	+29,8	45 423	+31,8	13,4	3,4
Europa	13 098	+30,6	45 093	+32,8	99,3	3,4
EU-Länder	12 790	+32,5	44 281	+34,8	97,5	3,5
Belgien	731	+35,9	2 565	+68,1	5,6	3,5
Dänemark	267	+16,1	611	+47,9	1,3	2,3
Finnland	49	-22,2	76	-27,6	0,2	1,6
Frankreich	209	+64,6	796	+83,8	1,8	3,8
Griechenland	2	-71,4	2	-90,9	-	1,0
Vereinigtes Königreich	607	+32,5	1 434	+11,0	3,2	2,4
Republik Irland	92	+155,6	227	+136,5	0,5	2,5
Italien	66	+20,0	115	-5,0	0,3	1,7
Luxemburg	36	+140,0	87	+61,1	0,2	2,4
Niederlande	10 515	+31,8	37 861	+33,2	83,4	3,6
Österreich	68	+38,8	196	+18,1	0,4	2,9
Portugal	12	-25,0	32	+6,7	0,1	2,7
Schweden	109	+53,5	205	+40,4	0,5	1,9
Spanien	27	+440,0	74	+289,5	0,2	2,7
Baltische Staaten	22	-77,8	67	-79,0	0,1	3,0
Island	18	+260,0	57	+280,0	0,1	3,2
Norwegen	37	-54,3	64	-77,1	0,1	1,7
Polen	57	-16,2	147	-30,3	0,3	2,6
Russland	-	-	-	-	-	-
Schweiz	154	+75,0	422	+125,7	0,9	2,7
Tschechische Republik	7	-70,8	30	-21,1	0,1	4,3
Türkei	-	-	-	-	-	-
Ungarn	6	+100,0	6	-75,0	-	1,0
Sonstige europäische Länder	7	-22,2	19	-34,5	-	2,7
Afrika	-	-	-	-	-	-
Republik Südafrika	-	-	-	-	-	-
Sonstige afrikanische Länder	-	-	-	-	-	-
Asien	79	+364,7	117	+148,9	0,3	1,5
Arabische Golfstaaten	-	-	-	-	-	-
Volksrepublik China und Hongkong	53	+253,3	82	+100,0	0,2	1,5
Israel	2	-	2	-	-	1,0
Japan	3	+50,0	3	-50,0	-	1,0
Südkorea	-	-	-	-	-	-
Taiwan	-	-	-	-	-	-
Sonstige asiatische Länder	21	-	30	-	0,1	1,4
Amerika	42	+20,0	73	+14,1	0,2	1,7
Kanada	8	+60,0	12	+140,0	-	1,5
USA	26	+18,2	49	+2,1	0,1	1,9
Mittelamerika und Karibik	-	-	-	-	-	-
Brasilien	2	-33,3	6	-	-	3,0
Sonstige südamerikanische Länder	6	+20,0	6	+20,0	-	1,0
Australien, Neuseeland und Ozeanien	37	+85,0	140	+337,5	0,3	3,8
Ohne Angabe	-	-	-	-	-	-

Anmerkungen siehe Seite 78

Reisegebiete / Regionen in Nordrhein-Westfalen

Nordrhein-Westfalen

Reisegebiete des Landes

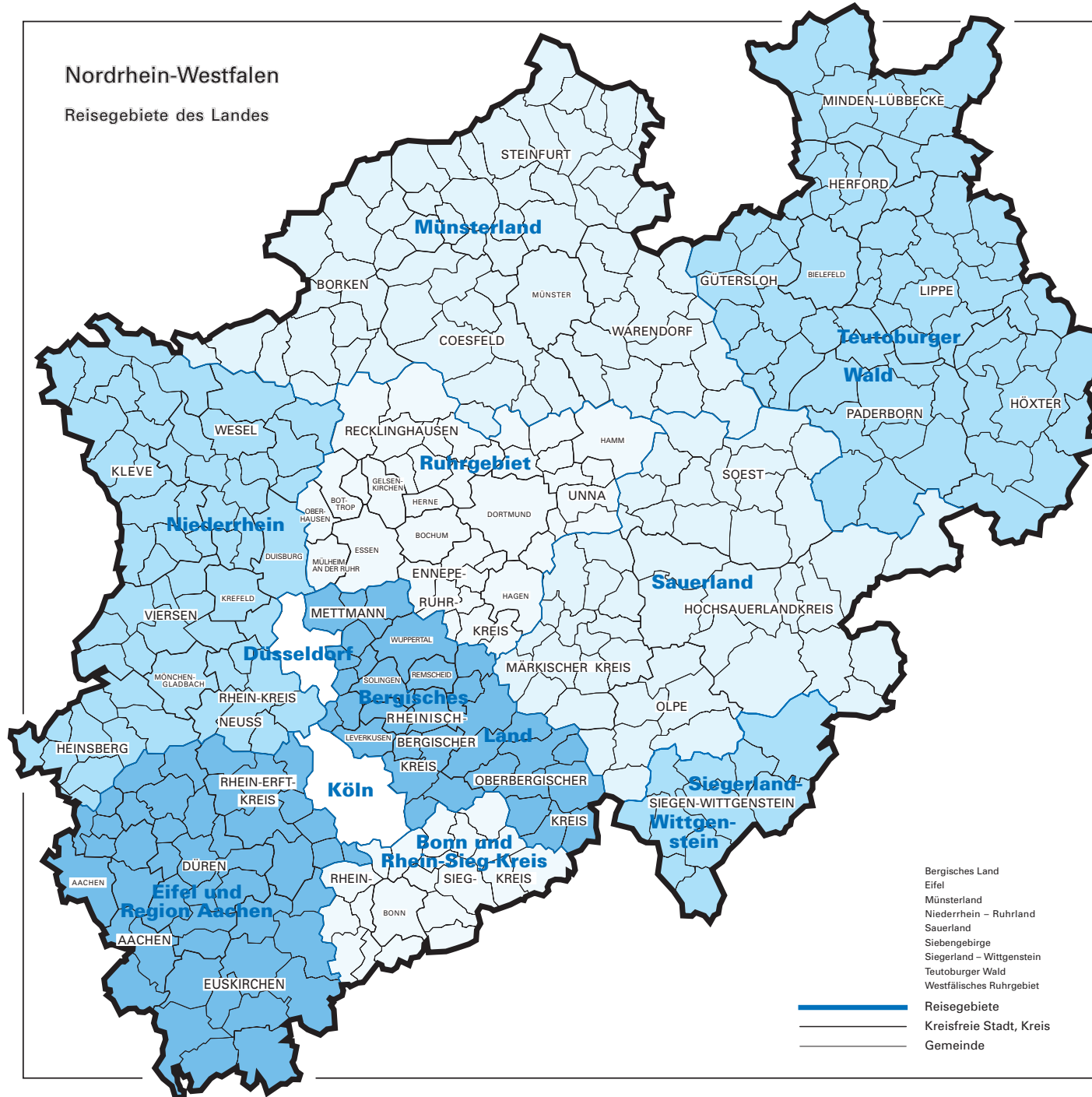

Kurorte und Erholungsorte in Nordrhein-Westfalen

Veröffentlichungen

Veröffentlichungen aus den Fachbereichen Außenhandel, Beherbergung und Straßenverkehrsunfälle

Außenhandel Nordrhein-Westfalens, Ausfuhr und Einfuhr – Vorläufige Ergebnisse

Inhalt: Das Monatsheft enthält die vorläufigen Ergebnisse des grenzüberschreitenden Warenverkehrs Nordrhein-Westfalens mit den Ländern der Europäischen Union und den übrigen Ländern. Dargestellt wird die Aus- und Einfuhrmenge sowie der Warenwert und dessen prozentuale Veränderung zum Vorjahresmonat für die wichtigsten Warengruppen.

Bestell-Nr. G 31 3 2004*)

Preis: 2,30 EUR (Jahresbezugspreis: 23,00 EUR)

Fachliche Auskünfte zu diesen Veröffentlichungen erteilt Ihnen gerne Siegfried Saitzek und Michael Schumann unter Telefon-Nr. 0211 9449-2715 bzw. 0211 9449-3715

Gäste und Übernachtungen im Reiseverkehr Nordrhein-Westfalens

Inhalt: Das Heft enthält vorläufige Ergebnisse von Ankünften, Übernachtungen und Aufenthaltsdauer der Gäste in nordrhein-westfälischen Beherbergungsstätten sowie die Zahl der Beherbergungsstätten, Gästebetten und die prozentuale Kapazitätsauslastung gegliedert nach Bade-, Kur-, Erholungsorten und sonstigen Gemeinden, nach Betriebsarten, Regionaleinheiten, Reisegebieten und nach Herkunftsländern. Dargestellt wird die Anzahl, die prozentuale Veränderung gegenüber dem Vorjahresmonat sowie die durchschnittliche Aufenthaltsdauer in Tagen.

Bestell-Nr. G 41 3 2004*)

Preis: 5,10 EUR (Jahresbezugspreis: 51,00 EUR)

Fachliche Auskünfte zu diesen Veröffentlichungen erteilen Ihnen gerne Markus Sesterhenn und Ursula Kuroczik unter Telefon-Nr. 0211 9449-2738 bzw. 0211 9449-3738.

Straßenverkehrsunfälle in Nordrhein-Westfalen – Vorläufige Ergebnisse

Inhalt: Dieser monatliche Schnellbericht enthält die ersten vorläufigen Zahlen von Straßenverkehrsunfällen und der dabei verunglückten Personen für Nordrhein-Westfalen und für die Regierungsbezirke nach Unfallkategorien. Dargestellt werden die monatlichen und die kumulierten Unfallzahlen, die Vorjahreszahlen und die prozentuale Veränderung gegenüber den Vorjahreszeiträumen.

Bestell-Nr. H 11 3 2004*)

Preis: 1,30 EUR (Jahresbezugspreis: 13,00 EUR)

Straßenverkehrsunfälle in Nordrhein-Westfalen

Inhalt: Der Monatsbericht enthält Ergebnisse von Straßenverkehrsunfällen und dabei Verunglückten in Nordrhein-Westfalen nach Unfallkategorien, nach Straßen-, Unfallarten, Unfalltypen, nach Tagesdatum, Ortslage, Art der Verkehrsbeteiligung, Unfallursachen und nach Fehlverhalten der Fahrzeugführer sowie die Anzahl der Verunglückten nach der Schwere der Verletzung, Altersgruppen und Geschlecht. Dargestellt werden die monatlichen und die kumulierten Zahlen, die Vorjahresergebnisse und die prozentuale Veränderung gegenüber den Vorjahreszeiträumen. Auf Gemeindeebene sind Ergebnisse nach Ortslage und Unfallkategorien enthalten.

Bestell-Nr. H 12 3 2004*)

Preis: 4,40 EUR (Jahresbezugspreis: 44,00 EUR)

Fachliche Auskünfte zu diesen Veröffentlichungen erteilen Ihnen gerne Petra Focks und Jörg Möller unter Telefon-Nr. 0211 9449-3737 bzw. 0211 9449-2737.

*) Bei Bestellungen bitte gewünschten Monat / Vierteljahr angeben (01 = Januar; 02 = Februar usw. bzw. 41 = 1. Vierteljahr; 42 = 2. Vierteljahr usw.)