



# **Gäste und Übernachtungen im Reiseverkehr Nordrhein-Westfalens**

**Oktober 2003**

Herausgegeben vom  
Landesamt für Datenverarbeitung und Statistik Nordrhein-Westfalen  
Mauerstraße 51, 40476 Düsseldorf • Postfach 10 11 05, 40002 Düsseldorf  
Telefon 0211 9449-01 • Telefax 0211 442006  
Internet: <http://www.lds.nrw.de>  
E-Mail: [poststelle@lds.nrw.de](mailto:poststelle@lds.nrw.de)

Erschienen im Februar 2004

Preis dieser Ausgabe:  
5,10 EUR (Jahresbezugspreis 51,00 EUR)

© Landesamt für Datenverarbeitung und Statistik NRW, Düsseldorf, 2004  
Für nicht gewerbliche Zwecke sind Vervielfältigung und unentgeltliche Verbreitung, auch auszugsweise, mit Quellenangabe gestattet. Die Verbreitung, auch auszugsweise, über elektronische Systeme/Datenträger bedarf der vorherigen Zustimmung. Alle übrigen Rechte bleiben vorbehalten.

# Inhalt

	Seite
<b>Vorbemerkungen</b> .....	5
 <b>Tabellenteil</b>	
1. Entwicklung der Ankünfte und Übernachtungen .....	9
2. Kapazität und Leistung der Beherbergungsstätten nach	
2.1 Verwaltungsbezirken .....	10
2.2 Gemeindegruppen und Betriebsarten .....	24
2.3 Reisegebieten und Betriebsarten .....	28
2.4 Reisegebieten und Herkunftsländern .....	32
3. Leistung der Beherbergungsstätten nach	
3.1 Verwaltungsbezirken .....	44
3.2 Gemeindegruppen und Betriebsarten .....	58
3.3 Reisegebieten und Betriebsarten .....	62
3.4 Reisegebieten und Herkunftsländern .....	66
4. Leistung der Campingplätze nach Herkunftsländern .....	78
 <b>Karte</b>	
Reisegebiete in Nordrhein-Westfalen .....	83
<b>Übersicht über die neuen Reisegebiete / Regionen in Nordrhein-Westfalen</b> .....	85
 <b>Karte</b>	
Kur- und Erholungsorte in Nordrhein-Westfalen .....	89
<b>Verzeichnis der Kurorte und Erholungsorte in Nordrhein-Westfalen</b> .....	91
 <b>Veröffentlichungen</b> .....	 93



## Vorbemerkungen

### Neues Merkmal: Die Zimmerauslastung

Ab Januar 2003 gibt es in der Beherbergungsstatistik für die Betriebe der klassischen Hotellerie (das sind die Hotels, die Gasthöfe, die Pensionen und die Hotels garni) ein neues Merkmal, welches präziser als es bisher durch die Bettenauslastung geschah, die Auslastung eines Betriebes wiedergibt, die sog. Zimmerauslastung. Sie berechnet sich nach der Anzahl der täglich belegten Zimmer – unabhängig von der Zahl der Personen –, addiert über den gesamten Monat. Die so ermittelte Anzahl der belegten „Zimmertage“ zum Verhältnis der Anzahl der angebotenen „Zimmertage“ ergibt die durchschnittliche Belegung der Gästezimmer. Unter Zimmertage versteht man die im Monat an einem Tag belegten bzw. angebotenen Gästezimmer. Als ein Zimmer wird auch ein Appartement oder eine Wohnung gezählt.

Zusammen mit der durchschnittlichen Auslastung der angebotenen Betten erhält der Nutzer ein sehr gutes Maß für die allgemeine Auslastung der Beherbergungsstätten.

### Reisegebiete in Nordrhein-Westfalen

Ab Januar 2000 wurden die nordrhein-westfälischen Reisegebiete neu festgelegt. Statt bisher neun Reisegebiete ist das Land jetzt in elf touristische Regionen eingeteilt. Eine grafische Darstellung der neuen Regionen und die Zuordnung der kreisfreien Städte und Kreise befinden sich am Ende des Berichtes.

### Prädikatisierte Orte in NRW

Die Zahl der prädikatisierten Orte in Nordrhein-Westfalen beträgt zur Zeit 68. Darunter befinden sich 9 Mineral-, Moor-, Sole- und Thermalbäder, 3 Heilklimatische Kurorte, 8 Kneippkurorte, 4 Kneippheilbäder, 18 Luftkurorte und 26 Erholungsorte. Eine Übersicht der Lage dieser Orte finden Sie ebenfalls am Ende des Berichtes.

### Gäste und Übernachtungen im Reiseverkehr NRW's

Die vorliegenden Monatsergebnisse enthalten vorläufige Zahlen. In der Regel weichen aber die endgültigen Ergebnisse nur geringfügig davon ab. In den aufsummierten Teiljahresergebnissen im zweiten Teil des Berichtes fließen jeweils nachträgliche Meldungen von Beherbergungsbetrieben ein, so dass diese Ergebnisse im Laufes des Jahres beständiger werden.

Die Rechtsgrundlage dieser Erhebung ist das Gesetz zur Neuordnung der Statistik über die Beherbergung im Reiseverkehr vom 22. Mai 2002 (BGBl. I S. 1642). Nach § 3 dieses Gesetzes werden nur Beherbergungsstätten in die Erhebung einbezogen, die gleichzeitig mehr als acht Gäste vorübergehend beherbergen können.

Zur Zeit gibt es in Nordrhein-Westfalen acht Gemeinden (von 396), die keine Beherbergungsstätte mit mehr als acht Betten haben und deshalb nicht in die Erhebung einbezogen sind.

## **Zeichenerklärung**

(nach DIN 55 301)

- 0 weniger als die Hälfte von 1 in der letzten besetzten Stelle, jedoch mehr als nichts
- nichts vorhanden (genau null)
- . Zahlenwert unbekannt oder geheim zu halten
- x Tabellenfach gesperrt, weil Aussage nicht sinnvoll
- . . . Angabe fällt später an

## **Hinweis**

Abweichungen in den Summen ergeben sich aus dem Runden der Einzelwerte.

Eventuelle Abweichungen der Monatswerte in Tabelle 1 gegenüber den Monatswerten vorangegangener Statistischer Berichte ergeben sich durch Nachmeldungen.

## **Tabellenteil**





### 1. Entwicklung der Ankünfte und Übernachtungen

Zeitraum	Ankünfte		Übernachtungen		Ankünfte		Übernachtungen	
	aller Gäste	ausländischer Gäste	aller Gäste	ausländischer Gäste	aller Gäste	ausländischer Gäste	aller Gäste	ausländischer Gäste
	Anzahl				Veränderungen zum Vorjahresmonat in %			
2002 Januar	1 047 417	194 052	2 599 021	458 993	+4,3	+5,0	+2,2	+4,9
2002 Februar	1 062 153	197 857	2 648 701	494 380	+2,1	+0,6	+1,7	+3,8
2002 März	1 155 759	200 087	2 943 325	479 510	-7,1	-8,9	-3,4	-8,0
2002 April	1 220 328	223 669	3 055 171	527 288	+12,5	+25,5	+6,1	+35,9
2002 Mai	1 261 219	191 428	3 134 407	429 864	-9,5	-13,7	-8,8	-13,8
2002 Juni	1 296 718	200 948	3 228 334	434 999	+0,4	+4,8	+1,5	+5,5
2002 Juli	1 177 621	228 041	3 214 532	549 247	+9,5	+6,1	+3,8	+4,7
2002 August	1 130 357	226 823	3 179 490	552 840	-8,7	+2,1	-7,0	-1,0
2002 September	1 415 838	242 527	3 521 358	565 672	-3,0	+4,5	-4,1	+4,6
2002 Oktober	1 354 175	238 908	3 466 862	538 011	-2,3	-3,6	-4,6	-12,0
2002 November	1 279 741	202 648	2 954 171	438 470	-1,1	+2,4	-2,2	-0,4
2002 Dezember	971 880	186 020	2 390 212	403 430	-0,2	+8,1	-2,2	+2,8
2003 Januar	983 987	193 678	2 419 927	445 804	-6,1	-0,2	-6,9	-2,9
2003 Februar	1 020 675	180 841	2 453 366	420 453	-3,9	-8,6	-7,4	-15,0
2003 März	1 196 945	216 083	2 956 185	517 112	+3,6	+8,0	+0,4	+7,8
2003 April	1 044 976	183 007	2 742 733	401 240	-14,4	-18,2	-10,2	-23,9
2003 Mai	1 370 251	237 013	3 348 011	533 351	+8,6	+23,8	+6,8	+24,1
2003 Juni	1 262 535	216 548	3 133 365	470 854	-2,6	+7,8	-2,9	+8,2
2003 Juli	1 257 961	233 006	3 218 501	555 772	+6,8	+2,2	+0,1	+1,2
2003 August	1 048 976	230 115	3 019 273	556 784	-7,2	+1,5	-5,0	+0,7
2003 September	1 358 465	252 698	3 378 493	552 631	-4,1	+4,2	-4,1	-2,3
2003 Oktober	1 423 103	266 155	3 564 057	609 212	+5,1	+11,4	+2,8	+13,2
2003 November	...	...	...	...	...	...	...	...
2003 Dezember	...	...	...	...	...	...	...	...

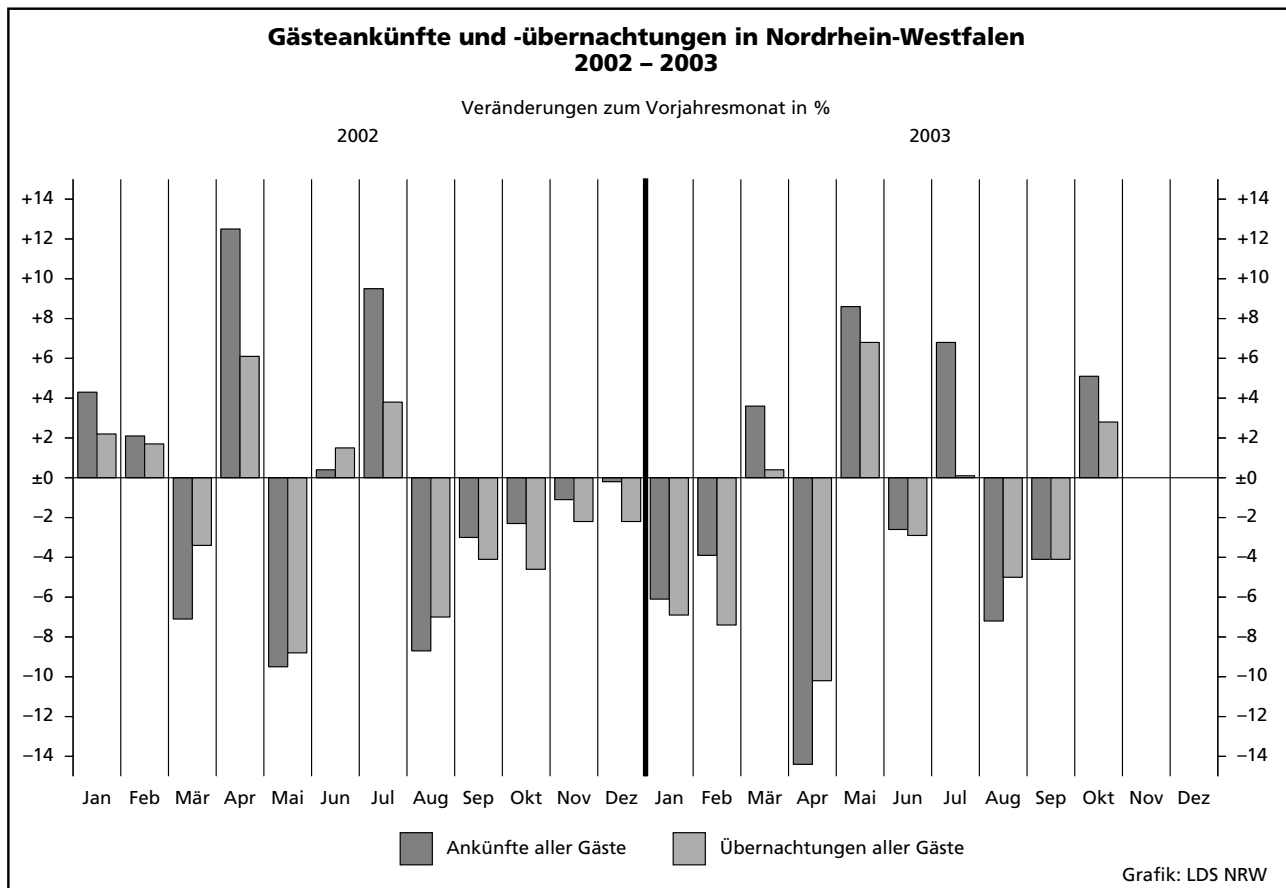

## 2.1 Kapazität und Leistung der Beherber

Oktober

Amtliche Schlüsselnummer	Verwaltungsbezirk	Betriebe		Gästezimmer <sup>2)</sup>			Betten		
		geöffnete	Veränderung <sup>1)</sup>	angebotene	Veränderung <sup>1)</sup>	mittlere Auslastung <sup>3)</sup>	angebotene	Veränderung <sup>1)</sup>	mittlere Auslastung <sup>4)</sup>
<b>111 000</b>	<b>Kreisfreie Städte</b>								
<b>112 000</b>	<b>Düsseldorf</b>	<b>196</b>	<b>-4,4</b>	<b>9 899</b>	.	<b>63,4</b>	<b>16 472</b>	<b>+2,4</b>	<b>51,4</b>
<b>113 000</b>	<b>Duisburg</b>	<b>48</b>	<b>-4,0</b>	<b>1 283</b>	.	<b>52,3</b>	<b>2 619</b>	<b>-1,9</b>	<b>39,6</b>
<b>114 000</b>	<b>Essen</b>	<b>80</b>	<b>-3,6</b>	<b>3 173</b>	.	<b>50,5</b>	<b>6 311</b>	<b>+2,2</b>	<b>43,3</b>
<b>116 000</b>	<b>Krefeld</b>	<b>26</b>	<b>-7,1</b>	<b>930</b>	.	<b>55,3</b>	<b>1 815</b>	<b>+5,3</b>	<b>41,1</b>
<b>117 000</b>	<b>Mönchengladbach</b>	<b>35</b>	<b>-2,8</b>	<b>1 047</b>	.	<b>44,1</b>	<b>1 809</b>	<b>-2,8</b>	<b>34,5</b>
<b>119 000</b>	<b>Mülheim an der Ruhr</b>	<b>28</b>	-	<b>686</b>	.	<b>40,4</b>	<b>1 484</b>	<b>+5,3</b>	<b>32,8</b>
<b>120 000</b>	<b>Oberhausen</b>	<b>21</b>	<b>+5,0</b>	<b>767</b>	.	<b>51,1</b>	<b>1 340</b>	<b>+2,4</b>	<b>40,4</b>
<b>122 000</b>	<b>Remscheid</b>	<b>20</b>	-	<b>532</b>	.	<b>47,1</b>	<b>925</b>	<b>+18,7</b>	<b>36,4</b>
<b>124 000</b>	<b>Solingen</b>	<b>27</b>	<b>-6,9</b>	<b>537</b>	.	<b>39,8</b>	<b>1 234</b>	<b>-7,6</b>	<b>34,2</b>
	<b>Wuppertal</b>	<b>41</b>	-	<b>1 135</b>	.	<b>53,2</b>	<b>2 634</b>	<b>-0,5</b>	<b>40,6</b>
<b>154 000</b>	<b>Kreis Kleve</b>	<b>104</b>	<b>-3,7</b>	<b>1 971</b>	.	<b>48,7</b>	<b>5 224</b>	<b>+0,5</b>	<b>42,0</b>
154 004	Bedburg-Hau	4	-20,0	33	.	18,7	59	-14,5	15,1
154 008	Emmerich am Rhein, Stadt	10	-16,7	150	.	43,2	297	-8,0	28,0
154 012	Geldern, Stadt	9	-	140	.	45,6	506	+6,5	50,5
154 016	Goch, Stadt	7	+16,7	152	.	50,8	313	+15,1	35,9
154 020	Issum	-	-	-	.	-	-	-	-
154 024	Kalkar, Stadt	5	-	493	.	61,4	1 018	+1,3	56,9
154 028	Kerken	4	-	32	.	31,6	132	-5,7	39,7
154 032	Kevelaer, Stadt	21	-8,7	286	.	35,3	743	-2,2	30,5
154 036	Kleve, Stadt	10	-	331	.	52,1	907	-1,8	40,4
154 040	Kranenburg	9	+12,5	43	.	.	348	+5,5	.
154 044	Rees, Stadt	9	-	116	.	39,7	241	-	28,6
154 048	Rheurd	4	-	16	.	15,7	145	-0,7	27,0
154 052	Straelen, Stadt	4	-	79	.	53,7	277	+6,5	36,5
154 056	Uedem	2	-33,3	57	.	.	107	-18,3	.
154 060	Wachtendonk	2	-	20	.	.	34	-	.
154 064	Weeze	4	-	23	.	25,2	97	+7,8	46,5
<b>158 000</b>	<b>Kreis Mettmann</b>	<b>107</b>	<b>-3,6</b>	<b>3 470</b>	.	<b>50,2</b>	<b>6 895</b>	<b>-1,3</b>	<b>39,4</b>
158 004	Erkrath, Stadt	9	-10,0	225	.	43,3	382	+1,1	31,3
158 008	Haan, Stadt	7	-	211	.	38,5	434	-16,7	48,2
158 012	Heiligenhaus, Stadt	6	-	115	.	36,5	236	+2,6	24,3
158 016	Hilden, Stadt	12	-	420	.	51,6	896	+5,4	40,3
158 020	Langenfeld (Rhld.), Stadt	9	-	208	.	44,0	354	+2,0	35,4
158 024	Mettmann, Stadt	10	-	437	.	55,8	1 004	-2,0	36,8
158 026	Monheim am Rhein, Stadt	8	-11,1	294	.	38,1	470	-2,5	31,5
158 028	Ratingen, Stadt	30	-3,2	1 342	.	57,0	2 473	-1,0	45,7
158 032	Velbert, Stadt	13	-7,1	184	.	43,5	591	-2,2	30,7
158 036	Wülfrath, Stadt	3	-	34	.	33,0	55	-	29,9
<b>162 000</b>	<b>Rhein-Kreis Neuss</b>	<b>81</b>	<b>-3,6</b>	<b>2 750</b>	.	<b>51,3</b>	<b>5 160</b>	<b>+0,7</b>	<b>39,6</b>
162 004	Dormagen, Stadt	16	-11,1	380	.	40,3	583	-4,3	32,9
162 008	Grevenbroich, Stadt	6	-14,3	211	.	51,5	358	-2,5	38,7
162 012	Jüchen	2	-	25	.	.	48	+9,1	.
162 016	Kaarst, Stadt	8	-	346	.	53,9	545	-	43,1
162 020	Korschenbroich, Stadt	5	-	62	.	.	86	-8,5	.
162 022	Meerbusch, Stadt	13	-	341	.	42,7	570	+3,4	32,3
162 024	Neuss, Stadt	26	-	1 328	.	57,7	2 874	+1,6	42,7
162 028	Rommerskirchen	5	-	57	.	46,2	96	+15,7	38,8
<b>166 000</b>	<b>Kreis Viersen</b>	<b>63</b>	<b>-3,1</b>	<b>1 001</b>	.	<b>44,5</b>	<b>2 624</b>	<b>+1,3</b>	<b>39,5</b>
166 004	Brüggen	5	-	104	.	32,0	342	-1,2	31,9
166 008	Grefrath	2	-	97	.	.	181	-	.
166 012	Kempfen, Stadt	6	-	82	.	47,9	140	-	33,3
166 016	Nettetal, Stadt	16	-	184	.	39,4	1 018	-0,7	47,2
166 020	Niederkrüchten	4	-20,0	45	.	41,2	91	-9,9	23,7
166 024	Schwalmtal	4	-	31	.	.	56	-	.
166 028	Tönisvorst, Stadt	5	-	59	.	24,1	102	-3,8	16,6
166 032	Viersen, Stadt	12	-7,7	156	.	38,4	260	-6,1	27,3
166 036	Willich, Stadt	9	-	243	.	45,6	434	+21,2	29,5
<b>170 000</b>	<b>Kreis Wesel</b>	<b>92</b>	<b>-4,2</b>	<b>1 878</b>	.	<b>45,2</b>	<b>3 950</b>	<b>-2,6</b>	<b>36,7</b>
170 004	Alpen	1	-	11	.	.	23	+15,0	.
170 008	Dinslaken, Stadt	9	-10,0	142	.	38,3	329	-5,7	32,2
170 012	Hamminkeln, Stadt	8	-	97	.	45,6	251	+0,8	40,3
170 016	Hünxe	2	-	27	.	.	78	-	.

1) Veränderung gegenüber dem Vorjahresmonat in % - 2) es werden nur die Gästezimmer der Betriebe der klassischen Hotellerie gezählt; ein Appartement Auslastung = (Übernachtungen / angebotene Bettentage) \* 100 - 5) mittlere Aufenthaltsdauer (in Tagen) = Übernachtungen / Ankünfte Appartement

## gungsstätten nach Verwaltungsbezirken

2003

Ankünfte				Übernachtungen				Mittlere Aufenthaltsdauer <sup>5)</sup>		Amtliche Schlüsselnummer
aller Gäste	Veränderung <sup>1)</sup>	ausländischer Gäste	Veränderung <sup>1)</sup>	aller Gäste	Veränderung <sup>1)</sup>	ausländischer Gäste	Veränderung <sup>1)</sup>	aller Gäste	ausländischer Gäste	
<b>134 994</b>	<b>+4,9</b>	<b>54 770</b>	<b>+18,2</b>	<b>261 876</b>	<b>+5,9</b>	<b>120 361</b>	<b>+20,1</b>	<b>1,9</b>	<b>2,2</b>	<b>111 000</b>
15 200	+5,1	2 133	-0,9	32 174	+11,9	5 364	+4,0	2,1	2,5	112 000
36 305	-6,0	6 220	-15,6	84 690	-7,4	14 616	-18,8	2,3	2,3	113 000
10 806	+6,8	2 551	-26,3	23 056	+8,2	5 629	-20,1	2,1	2,2	114 000
9 763	-0,2	2 112	+38,0	19 186	+3,1	4 732	+26,8	2,0	2,2	116 000
8 060	+1,1	833	+2,0	15 077	-2,5	1 953	+1,0	1,9	2,3	117 000
10 365	+0,1	1 077	+30,9	16 731	-4,2	1 968	+13,6	1,6	1,8	119 000
6 023	+9,3	1 262	+2,7	10 323	+3,7	2 362	+11,2	1,7	1,9	120 000
5 562	-7,1	1 233	+6,3	13 089	+11,6	3 543	+74,3	2,4	2,9	122 000
14 378	+13,5	2 348	+6,6	32 824	+17,2	5 813	+7,0	2,3	2,5	124 000
<b>31 237</b>	<b>+16,7</b>	<b>4 862</b>	<b>-42,6</b>	<b>67 319</b>	<b>+9,4</b>	<b>8 965</b>	<b>-50,2</b>	<b>2,2</b>	<b>1,8</b>	<b>154 000</b>
164	-15,0	2	-	277	-37,6	2	-50,0	1,7	1,0	154 004
1 298	-8,9	368	-14,6	2 575	-7,8	701	+7,0	2,0	1,9	154 008
2 105	+23,0	121	+14,2	7 918	-4,1	207	-2,8	3,8	1,7	154 012
1 742	+18,1	89	+97,8	3 253	+11,6	176	+188,5	1,9	2,0	154 016
-	-	-	-	-	-	-	-	-	-	154 020
9 746	+36,5	2 805	-56,7	17 970	+24,5	5 035	-61,1	1,8	1,8	154 024
871	-23,9	49	+81,5	1 626	-9,1	71	+97,2	1,9	1,4	154 028
3 760	+22,8	265	-9,6	7 029	+34,3	484	-3,4	1,9	1,8	154 032
5 767	+5,5	751	+17,7	11 352	+0,9	1 444	-41,3	2,0	1,9	154 036
.	.	.	.	.	.	.	.	.	.	154 040
1 239	+45,9	209	+83,3	2 015	+41,7	408	+61,3	1,6	2,0	154 044
425	+219,5	35	-56,3	1 212	+75,1	175	-56,3	2,9	5,0	154 048
1 419	+5,1	78	+1,3	3 138	+9,0	151	+14,4	2,2	1,9	154 052
.	.	.	.	.	.	.	.	.	.	154 056
.	.	.	.	.	.	.	.	.	.	154 060
244	+4,7	-	-	1 139	+13,7	-	-	4,7	-	154 064
<b>42 234</b>	<b>+2,6</b>	<b>9 292</b>	<b>+24,4</b>	<b>83 494</b>	<b>+5,1</b>	<b>20 043</b>	<b>+28,3</b>	<b>2,0</b>	<b>2,2</b>	<b>158 000</b>
1 708	-9,4	416	+50,7	3 701	-7,2	1 157	+78,3	2,2	2,8	158 004
1 810	-9,0	356	+0,6	6 483	+11,8	932	+16,6	3,6	2,6	158 008
1 028	-0,5	205	+12,0	1 777	-2,3	462	+38,3	1,7	2,3	158 012
5 781	-7,5	815	+30,2	10 585	-5,2	1 777	+32,3	1,8	2,2	158 016
2 301	-5,1	186	-36,9	3 885	-6,6	457	-36,0	1,7	2,5	158 020
5 754	+2,3	960	+11,2	11 456	+2,9	1 875	+4,9	2,0	2,0	158 024
2 367	-28,5	1 459	+111,1	4 595	-10,8	2 620	+193,4	1,9	1,8	158 026
17 977	+14,0	4 386	+12,7	34 909	+14,9	9 918	+18,0	1,9	2,3	158 028
3 283	+20,3	485	+78,3	5 593	+1,9	811	+19,1	1,7	1,7	158 032
225	+40,6	24	+41,2	510	+40,9	34	+70,0	2,3	1,4	158 036
<b>31 038</b>	<b>+6,8</b>	<b>7 625</b>	<b>+12,4</b>	<b>63 216</b>	<b>+8,5</b>	<b>17 760</b>	<b>+21,1</b>	<b>2,0</b>	<b>2,3</b>	<b>162 000</b>
2 674	-14,3	468	-4,1	5 939	-5,3	1 325	+44,2	2,2	2,8	162 004
1 557	-	456	+84,6	4 220	+17,7	1 447	+172,0	2,7	3,2	162 008
.	.	.	.	.	.	.	.	.	.	162 012
3 813	+26,6	873	+20,4	7 277	+12,8	1 897	+2,5	1,9	2,2	162 016
.	.	.	.	.	.	.	.	.	.	162 020
3 083	+12,6	660	+19,1	5 700	+5,1	1 569	+26,6	1,8	2,4	162 022
19 101	+6,4	5 147	+8,3	38 059	+8,8	11 476	+13,7	2,0	2,2	162 024
407	+79,3	10	+25,0	1 155	+72,9	21	+90,9	2,8	2,1	162 028
<b>14 630</b>	<b>+16,0</b>	<b>876</b>	<b>+1,6</b>	<b>32 008</b>	<b>+12,5</b>	<b>2 804</b>	<b>+25,0</b>	<b>2,2</b>	<b>3,2</b>	<b>166 000</b>
1 856	-0,7	17	-81,3	3 380	-14,8	33	-85,5	1,8	1,9	166 004
.	.	.	.	.	.	.	.	.	.	166 008
620	+8,6	107	+55,1	1 446	-2,6	411	+102,5	2,3	3,8	166 012
5 944	+11,9	231	+46,2	14 903	+11,3	1 222	+157,3	2,5	5,3	166 016
275	+16,5	5	-80,0	619	+25,8	10	-85,7	2,3	2,0	166 020
.	.	.	.	.	.	.	.	.	.	166 024
280	+19,1	31	+24,0	523	-18,2	40	-18,4	1,9	1,3	166 028
1 185	-4,7	149	-2,6	2 204	+1,2	275	-	1,9	1,8	166 032
1 705	-6,5	246	-8,9	3 965	+2,6	596	-24,3	2,3	2,4	166 036
<b>21 604</b>	<b>+3,0</b>	<b>2 938</b>	<b>-8,0</b>	<b>44 918</b>	<b>+16,1</b>	<b>5 527</b>	<b>-10,6</b>	<b>2,1</b>	<b>1,9</b>	<b>170 000</b>
1 269	-19,2	99	-19,5	3 271	+8,7	222	-33,1	2,6	2,2	170 004
1 430	+54,3	32	-22,0	3 134	+125,0	90	-16,7	2,2	2,8	170 008
.	.	.	.	.	.	.	.	.	.	170 012
.	.	.	.	.	.	.	.	.	.	170 016

oder eine Wohnung zählt dabei wie ein Gästezimmer - 3) mittlere Auslastung = (belegte Zimmertage / angebotene Zimmertage) \* 100 - 4) mittlere

## Noch: 2.1 Kapazität und Leistung der Beherber

Oktober

Amtliche Schlüsselnummer	Verwaltungsbezirk	Betriebe		Gästezimmer <sup>2)</sup>			Betten		
		geöffnete	Veränderung <sup>1)</sup>	angebotene	Veränderung <sup>1)</sup>	mittlere Auslastung <sup>3)</sup>	angebotene	Veränderung <sup>1)</sup>	mittlere Auslastung <sup>4)</sup>
	<b>Noch: Kreis Wesel</b>								
170 020	Kamp-Lintfort, Stadt	9	-	160	.	37,6	276	-1,1	30,3
170 024	Moers, Stadt	15	-	406	.	50,6	764	-0,3	36,3
170 028	Neukirchen-Vluyn, Stadt	3	-25,0	37	.	30,1	59	-61,9	26,7
170 032	Rheinberg, Stadt	5	+25,0	62	.	12,7	98	+28,9	11,1
170 036	Schermbek	10	-	247	.	51,8	571	+4,6	40,1
170 040	Sonsbeck	4	-	10	.	18,1	110	-	41,6
170 044	Voerde (Niederrhein), Stadt	4	-20,0	100	.	24,4	171	-20,5	16,4
170 048	Wesel, Stadt	13	-7,1	417	.	51,1	876	+2,1	33,5
170 052	Xanten, Stadt	9	-10,0	162	.	47,8	344	-2,8	64,9
<b>100 000</b>	<b>Reg.-Bez. Düsseldorf</b>	<b>969</b>	<b>-3,5</b>	<b>31 059</b>	<b>.</b>	<b>53,7</b>	<b>60 496</b>	<b>+0,9</b>	<b>42,8</b>
	<b>Kreisfreie Städte</b>								
<b>313 000</b>	<b>Aachen</b>	<b>55</b>	<b>-5,2</b>	<b>1 731</b>	<b>.</b>	<b>61,8</b>	<b>3 986</b>	<b>-3,0</b>	<b>53,5</b>
<b>314 000</b>	<b>Bonn</b>	<b>89</b>	<b>-5,3</b>	<b>3 609</b>	<b>.</b>	<b>58,2</b>	<b>6 985</b>	<b>-4,6</b>	<b>44,6</b>
<b>315 000</b>	<b>Köln</b>	<b>250</b>	<b>-1,6</b>	<b>13 226</b>	<b>.</b>	<b>59,7</b>	<b>23 605</b>	<b>+5,5</b>	<b>47,3</b>
<b>316 000</b>	<b>Leverkusen</b>	<b>24</b>	<b>-</b>	<b>929</b>	<b>.</b>	<b>51,0</b>	<b>1 575</b>	<b>+0,9</b>	<b>39,2</b>
<b>354 000</b>	<b>Kreis Aachen</b>	<b>105</b>	<b>-4,5</b>	<b>1 456</b>	<b>.</b>	<b>40,1</b>	<b>3 955</b>	<b>-4,0</b>	<b>38,3</b>
354 004	Alsdorf, Stadt	2	-	50	.	.	85	+7,6	.
354 008	Baesweiler, Stadt	2	-	17	.	.	58	-	.
354 012	Eschweiler, Stadt	11	-8,3	173	.	35,5	270	-10,9	27,1
354 016	Herzogenrath, Stadt	5	-16,7	47	.	46,5	135	-8,8	46,5
354 020	Monschau, Stadt	33	-	387	.	39,2	1 253	+0,1	39,7
354 024	Roetgen	4	-20,0	34	.	48,4	87	-16,3	39,1
354 028	Simmerath	34	-2,9	418	.	45,3	1 511	-4,7	42,9
354 032	Stolberg (Rhld.), Stadt	10	+11,1	243	.	34,7	394	+4,8	28,6
354 036	Würselen, Stadt	4	-33,3	87	.	33,6	162	-25,0	24,6
<b>358 000</b>	<b>Kreis Düren</b>	<b>76</b>	<b>-9,5</b>	<b>946</b>	<b>.</b>	<b>40,5</b>	<b>2 358</b>	<b>-12,2</b>	<b>30,8</b>
358 004	Aldenhoven	1	-	8	.	.	15	-	.
358 008	Düren, Stadt	13	-7,1	294	.	50,8	489	-4,5	38,3
358 012	Heimbach, Stadt	22	-15,4	176	.	17,5	537	-15,8	12,5
358 016	Hürtgenwald	8	-	152	.	60,0	332	-32,1	46,8
358 020	Inden	2	-	23	.	.	44	-	.
358 024	Jülich, Stadt	6	-	120	.	36,2	184	-6,1	31,3
358 028	Kreuzau	4	-	15	.	52,7	131	-	25,9
358 032	Langerwehe	1	-	5	.	-	10	-	-
358 036	Linnich, Stadt	1	-50,0	12	.	.	16	-44,8	.
358 040	Merzenich	-	-	-	.	-	-	-	-
358 044	Nideggen, Stadt	14	-12,5	115	.	30,8	533	-4,1	35,2
358 048	Niederzier	3	-	26	.	26,6	47	-	20,4
358 052	Nörvenich	-	-	-	.	-	-	-	-
358 056	Titz	-	-	-	.	-	-	-	-
358 060	Vettweiß	1	-	-	.	.	20	-	.
<b>362 000</b>	<b>Erftkreis</b>	<b>102</b>	<b>-2,9</b>	<b>2 000</b>	<b>.</b>	<b>46,2</b>	<b>4 436</b>	<b>+3,3</b>	<b>41,1</b>
362 004	Bedburg, Stadt	2	-	56	.	.	91	-7,1	.
362 008	Bergheim, Stadt	16	-	205	.	32,9	371	+0,8	24,7
362 012	Brühl, Stadt	12	-7,7	323	.	54,0	676	+1,5	34,2
362 016	Elsdorf	4	-	41	.	.	69	-	.
362 020	Erftstadt, Stadt	10	-	78	.	23,8	245	+10,9	27,3
362 024	Frechen, Stadt	16	-	429	.	49,0	777	+19,5	37,2
362 028	Hürth, Stadt	14	-	365	.	59,6	1 283	+0,2	60,8
362 032	Kerpen, Stadt	9	-	147	.	46,6	258	+0,8	35,0
362 036	Pulheim, Stadt	11	-8,3	241	.	37,9	379	-2,6	33,3
362 040	Wesseling, Stadt	8	-11,1	115	.	38,8	287	-3,7	38,1
<b>366 000</b>	<b>Kreis Euskirchen</b>	<b>138</b>	<b>-6,1</b>	<b>1 082</b>	<b>.</b>	<b>28,5</b>	<b>6 537</b>	<b>-2,7</b>	<b>36,5</b>
366 004	Bad Münstereifel, Stadt	33	-	293	.	34,4	1 210	-1,0	35,6
366 008	Blankenheim	13	-7,1	107	.	19,3	587	-6,5	49,1
366 012	Dahlem	8	-	50	.	14,5	899	+0,2	31,6
366 016	Euskirchen, Stadt	13	-7,1	149	.	32,9	389	-5,1	37,1
366 020	Hellenthal	13	-13,3	77	.	28,5	553	-3,2	44,4
366 024	Kall	14	-6,7	64	.	17,6	453	-4,4	35,1
366 028	Mechernich, Stadt	13	-	112	.	22,2	315	+1,6	25,8
366 032	Nettersheim	7	-22,2	19	.	12,4	780	-4,4	42,5

Anmerkungen siehe Seite 10

## gungsstätten nach Verwaltungsbezirken

2003

Ankünfte				Übernachtungen				Mittlere Aufenthaltsdauer <sup>5)</sup>		Amtliche Schlüsselnummer
aller Gäste	Veränderung <sup>1)</sup>	ausländischer Gäste	Veränderung <sup>1)</sup>	aller Gäste	Veränderung <sup>1)</sup>	ausländischer Gäste	Veränderung <sup>1)</sup>	aller Gäste	ausländischer Gäste	
893	-5,5	167	+30,5	2 596	+14,9	440	+63,0	2,9	2,6	170 020
5 290	+8,8	766	-7,3	8 605	+10,1	1 507	+1,6	1,6	2,0	170 024
321	-56,7	11	-92,0	489	-46,6	29	-83,0	1,5	2,6	170 028
194	+47,0	38	+52,0	337	+78,3	86	+75,5	1,7	2,3	170 032
3 499	-11,4	987	-1,6	7 098	-8,1	1 690	-3,4	2,0	1,7	170 036
466	+30,9	12	+50,0	1 417	+11,0	33	+120,0	3,0	2,8	170 040
416	-17,0	43	-51,7	869	-24,7	89	-47,3	2,1	2,1	170 044
5 004	+4,8	374	-26,4	9 095	+3,3	836	-39,0	1,8	2,2	170 048
2 201	+36,5	224	+68,4	6 921	+122,8	317	+14,9	3,1	1,4	170 052
<b>392 199</b>	<b>+4,6</b>	<b>100 132</b>	<b>+6,7</b>	<b>799 981</b>	<b>+5,8</b>	<b>221 440</b>	<b>+8,5</b>	<b>2,0</b>	<b>2,2</b>	<b>100 000</b>
<b>29 504</b>	<b>-4,5</b>	<b>6 633</b>	<b>+5,0</b>	<b>66 138</b>	<b>-5,0</b>	<b>13 283</b>	<b>+10,8</b>	<b>2,2</b>	<b>2,0</b>	<b>313 000</b>
<b>49 699</b>	<b>+14,1</b>	<b>8 789</b>	<b>+29,9</b>	<b>96 580</b>	<b>+9,8</b>	<b>21 672</b>	<b>+34,8</b>	<b>1,9</b>	<b>2,5</b>	<b>314 000</b>
<b>185 215</b>	<b>+11,5</b>	<b>58 386</b>	<b>+12,8</b>	<b>345 903</b>	<b>+13,5</b>	<b>125 801</b>	<b>+23,5</b>	<b>1,9</b>	<b>2,2</b>	<b>315 000</b>
<b>10 563</b>	<b>+0,2</b>	<b>3 424</b>	<b>+78,5</b>	<b>19 115</b>	<b>-2,5</b>	<b>6 823</b>	<b>+74,4</b>	<b>1,8</b>	<b>2,0</b>	<b>316 000</b>
<b>16 487</b>	<b>-4,9</b>	<b>3 171</b>	<b>-5,1</b>	<b>46 630</b>	<b>+0,3</b>	<b>7 369</b>	<b>-4,8</b>	<b>2,8</b>	<b>2,3</b>	<b>354 000</b>
.	.	.	.	.	.	.	.	.	.	354 004
.	.	.	.	.	.	.	.	.	.	354 008
1 144	+13,3	145	-1,4	2 265	-1,0	233	-2,9	2,0	1,6	354 012
639	-11,0	53	-23,2	1 947	+5,0	182	-63,1	3,0	3,4	354 016
5 857	-3,4	1 282	-11,2	15 288	-5,8	2 719	-15,2	2,6	2,1	354 020
511	-19,0	68	-40,4	1 055	-18,5	95	-60,9	2,1	1,4	354 024
5 069	-10,8	1 037	+6,5	19 924	+4,2	2 868	+14,8	3,9	2,8	354 028
1 772	+9,4	460	+17,9	3 492	+17,6	1 055	+36,1	2,0	2,3	354 032
650	-23,0	91	-45,8	1 233	-15,1	132	-32,3	1,9	1,5	354 036
<b>9 357</b>	<b>-9,9</b>	<b>1 299</b>	<b>-9,2</b>	<b>22 291</b>	<b>-4,1</b>	<b>2 979</b>	<b>-9,4</b>	<b>2,4</b>	<b>2,3</b>	<b>358 000</b>
.	.	.	.	.	.	.	.	.	.	358 004
3 168	-14,5	368	+50,2	5 800	-11,5	831	+26,1	1,8	2,3	358 008
821	-25,2	191	-44,0	2 051	-33,9	358	-54,9	2,5	1,9	358 012
1 765	-3,1	467	-3,9	4 671	+8,3	1 028	+2,4	2,6	2,2	358 016
.	.	.	.	.	.	.	.	.	.	358 020
586	-38,4	113	-22,1	1 786	-1,4	361	+21,5	3,0	3,2	358 024
355	-7,8	12	-25,0	1 050	+18,6	36	-20,0	3,0	3,0	358 028
-	-	-	-	-	-	-	-	-	-	358 032
.	.	.	.	.	.	.	.	.	.	358 036
-	-	-	-	-	-	-	-	-	-	358 040
2 148	+6,6	144	-18,2	5 816	+0,8	356	-15,4	2,7	2,5	358 044
130	+30,0	-	-	297	+23,8	-	-	2,3	-	358 048
-	-	-	-	-	-	-	-	-	-	358 052
-	-	-	-	-	-	-	-	-	-	358 056
.	.	.	.	.	.	.	.	.	.	358 060
<b>28 459</b>	<b>+12,8</b>	<b>7 709</b>	<b>+65,8</b>	<b>56 480</b>	<b>+7,5</b>	<b>14 658</b>	<b>+56,8</b>	<b>2,0</b>	<b>1,9</b>	<b>362 000</b>
.	.	.	.	.	.	.	.	.	.	362 004
1 268	+18,6	128	+36,2	2 846	-8,3	573	-32,5	2,2	4,5	362 008
3 331	-19,6	851	-4,9	7 161	-4,9	1 866	+29,6	2,1	2,2	362 012
.	.	.	.	.	.	.	.	.	.	362 016
860	+20,3	39	-13,3	2 038	+32,3	75	+44,2	2,4	1,9	362 020
5 466	+97,3	1 177	+261,0	8 954	+54,6	1 419	+116,0	1,6	1,2	362 024
12 242	+5,1	4 977	+75,6	24 166	-1,1	9 445	+73,2	2,0	1,9	362 028
1 562	+24,3	139	+29,9	2 797	+24,1	334	+34,7	1,8	2,4	362 032
1 839	+7,3	187	-11,8	3 912	+13,0	464	+15,4	2,1	2,5	362 036
1 137	-14,1	58	-4,9	3 389	-2,0	180	+27,7	3,0	3,1	362 040
<b>21 166</b>	<b>+3,2</b>	<b>1 301</b>	<b>+12,0</b>	<b>73 125</b>	<b>-2,7</b>	<b>4 670</b>	<b>+30,0</b>	<b>3,5</b>	<b>3,6</b>	<b>366 000</b>
4 328	+8,9	200	+56,3	13 007	+7,2	583	+75,1	3,0	2,9	366 004
2 905	+21,5	223	+29,7	8 816	+33,0	351	+44,4	3,0	1,6	366 008
2 157	-22,4	27	+3,8	8 687	-30,0	54	-20,6	4,0	2,0	366 012
1 837	+22,1	142	+40,6	4 476	+19,4	682	+74,9	2,4	4,8	366 016
2 575	+12,5	100	-47,1	7 615	+6,8	242	-49,5	3,0	2,4	366 020
1 591	-4,8	57	+7,5	4 652	-10,2	138	+14,0	2,9	2,4	366 024
1 125	+21,9	34	+25,9	2 516	+1,0	72	-42,4	2,2	2,1	366 028
1 111	-35,0	3	+50,0	10 225	-18,0	127	+108,2	9,2	42,3	366 032

## Noch: 2.1 Kapazität und Leistung der Beherber

Oktober

Amtliche Schlüsselnummer	Verwaltungsbezirk	Betriebe		Gästezimmer <sup>2)</sup>			Betten		
		geöffnete	Veränderung <sup>1)</sup>	angebotene	Veränderung <sup>1)</sup>	mittlere Auslastung <sup>3)</sup>	angebotene	Veränderung <sup>1)</sup>	mittlere Auslastung <sup>4)</sup>
	<b>Noch: Kreis Euskirchen</b>								
366 036	Schleiden, Stadt	16	-11,1	156	.	38,8	1 167	-3,7	30,0
366 040	Weilerswist	3	-	26	.	20,0	53	+8,2	18,4
366 044	Zülpich, Stadt	5	-	29	.	14,0	131	+3,1	48,2
<b>370 000</b>	<b>Kreis Heinsberg</b>	<b>47</b>	<b>+6,8</b>	<b>681</b>	.	<b>38,6</b>	<b>1 418</b>	<b>+10,2</b>	<b>30,0</b>
370 004	Erkelenz, Stadt	7	-	94	.	38,1	201	-	39,0
370 008	Gangelt	1	-	5	.	.	9	-	.
370 012	Geilenkirchen, Stadt	6	-	98	.	57,1	229	-	36,4
370 016	Heinsberg, Stadt	4	-	48	.	.	83	-	.
370 020	Hückelhoven, Stadt	5	-	105	.	28,8	179	-	23,9
370 024	Selfkant	-	-	-	-	-	-	-	-
370 028	Übach-Palenberg, Stadt	4	+33,3	64	.	23,8	152	+47,6	29,6
370 032	Waldfeucht	1	-	10	.	.	18	-10,0	.
370 036	Wassenberg, Stadt	9	+12,5	108	.	30,3	173	+9,5	24,7
370 040	Wegberg, Stadt	10	+11,1	149	.	46,5	374	+22,6	26,7
<b>374 000</b>	<b>Oberbergischer Kreis</b>	<b>134</b>	<b>-2,9</b>	<b>1 510</b>	.	<b>33,9</b>	<b>6 470</b>	<b>-2,4</b>	<b>44,8</b>
374 004	Bergneustadt, Stadt	9	-	37	.	17,2	510	-	41,6
374 008	Engelskirchen	8	-	72	.	28,2	331	-0,6	71,9
374 012	Gummersbach, Stadt	22	-4,3	380	.	31,1	995	-1,6	28,5
374 016	Hückeswagen, Stadt	5	-	41	.	.	204	-	.
374 020	Lindlar	13	+8,3	119	.	17,8	467	-1,3	30,2
374 024	Marienheide	9	-10,0	77	.	30,9	535	-6,0	42,8
374 028	Morsbach	3	-25,0	47	.	.	250	-4,9	.
374 032	Nümbrecht	12	-	232	.	54,4	1 005	-0,2	59,6
374 036	Radevormwald, Stadt	8	-11,1	34	.	25,4	523	-1,9	56,6
374 040	Reichshof	19	+11,8	191	.	34,2	746	+15,5	59,0
374 044	Waldröhl, Stadt	5	-	15	.	10,3	229	-	41,9
374 048	Wiehl, Stadt	10	-16,7	166	.	36,8	338	-32,8	25,6
374 052	Wipperfürth, Stadt	11	-8,3	99	.	39,8	337	-2,3	34,7
<b>378 000</b>	<b>Rhein.-Berg.-Kreis</b>	<b>77</b>	<b>-6,1</b>	<b>1 192</b>	.	<b>38,4</b>	<b>3 639</b>	<b>-7,3</b>	<b>38,1</b>
378 004	Bergisch Gladbach, Stadt	23	-8,0	488	.	51,7	1 372	-8,5	42,5
378 008	Burscheid, Stadt	5	-	108	.	37,0	150	-	34,9
378 012	Kürten	9	-	101	.	30,4	225	+16,6	32,0
378 016	Leichlingen (Rhld.), Stadt	9	-10,0	86	.	19,7	482	-22,1	52,7
378 020	Odenthal	5	-16,7	76	.	47,2	205	-8,5	29,6
378 024	Overath, Stadt	10	-	154	.	22,6	350	-	16,6
378 028	Rösrath, Stadt	5	-	48	.	19,6	269	-2,9	39,2
378 032	Wermelskirchen, Stadt	11	-8,3	131	.	28,8	586	-4,1	33,9
<b>382 000</b>	<b>Rhein-Sieg-Kreis</b>	<b>187</b>	<b>+0,5</b>	<b>3 890</b>	.	<b>43,3</b>	<b>9 404</b>	<b>+0,3</b>	<b>38,2</b>
382 004	Alfter	3	-	58	.	39,2	105	+1,0	27,5
382 008	Bad Honnef, Stadt	19	-5,0	458	.	53,0	1 518	-1,6	46,4
382 012	Bornheim, Stadt	14	-	198	.	39,7	415	+0,5	32,0
382 016	Eitorf	6	-	155	.	.	281	-0,4	.
382 020	Hennef (Sieg), Stadt	16	-	324	.	33,9	1 241	+0,2	40,7
382 024	Königswinter, Stadt	32	-5,9	702	.	46,6	1 876	-3,9	41,4
382 028	Lohmar, Stadt	13	-	181	.	31,8	317	-0,9	22,6
382 032	Meckenheim, Stadt	4	-	78	.	57,0	175	-1,7	34,3
382 036	Much	5	-	134	.	.	305	-3,2	.
382 040	Neunkirchen-Seelscheid	2	-	26	.	.	48	-	.
382 044	Niederkassel, Stadt	7	-	120	.	36,3	205	-	27,4
382 048	Rheinbach, Stadt	6	+20,0	90	.	29,5	167	+21,0	22,3
382 052	Ruppichteroth	4	+33,3	99	.	37,0	255	+35,6	36,8
382 056	Sankt Augustin, Stadt	6	-	150	.	55,1	257	-1,2	41,7
382 060	Siegburg, Stadt	15	+15,4	346	.	31,2	597	+8,9	24,1
382 064	Swisttal	3	-	56	.	34,6	97	-	29,3
382 068	Troisdorf, Stadt	12	-	452	.	49,1	724	+0,7	38,5
382 072	Wachtberg	5	-	145	.	43,8	262	+0,4	35,5
382 076	Windeck	15	-	118	.	19,4	559	-1,8	33,0
<b>300 000</b>	<b>Reg.-Bez. Köln</b>	<b>1 284</b>	<b>-3,2</b>	<b>32 252</b>	.	<b>51,7</b>	<b>74 368</b>	<b>-</b>	<b>42,7</b>
	<b>Kreisfreie Städte</b>								
<b>512 000</b>	<b>Bottrop</b>	<b>14</b>	<b>-</b>	<b>299</b>	.	<b>38,8</b>	<b>552</b>	<b>+12,9</b>	<b>31,6</b>
<b>513 000</b>	<b>Gelsenkirchen</b>	<b>15</b>	<b>-6,3</b>	<b>607</b>	.	<b>44,4</b>	<b>973</b>	<b>-6,2</b>	<b>36,5</b>
<b>515 000</b>	<b>Münster</b>	<b>84</b>	<b>+3,7</b>	<b>2 342</b>	.	<b>52,4</b>	<b>7 141</b>	<b>+3,3</b>	<b>47,3</b>

Anmerkungen siehe Seite 10

## gungsstätten nach Verwaltungsbezirken

### 2003

Ankünfte				Übernachtungen				Mittlere Aufenthaltsdauer <sup>5)</sup>		Amtliche Schlüsselnummer
aller Gäste	Veränderung <sup>1)</sup>	ausländischer Gäste	Veränderung <sup>1)</sup>	aller Gäste	Veränderung <sup>1)</sup>	ausländischer Gäste	Veränderung <sup>1)</sup>	aller Gäste	ausländischer Gäste	
3 093	+10,7	459	+9,5	10 869	+0,6	2 289	+38,0	3,5	5,0	366 036
123	+30,9	18	+260,0	303	+24,2	35	+105,9	2,5	1,9	366 040
321	-13,5	38	-5,0	1 959	+2,6	97	-	6,1	2,6	366 044
<b>5 938</b>	<b>+2,9</b>	<b>1 003</b>	<b>+0,7</b>	<b>13 122</b>	<b>+3,7</b>	<b>3 236</b>	<b>-1,6</b>	<b>2,2</b>	<b>3,2</b>	<b>370 000</b>
1 001	+22,7	177	+30,1	2 432	+14,6	471	-7,5	2,4	2,7	370 004
.	.	.	.	.	.	.	.	.	.	370 008
929	+28,5	314	+14,6	2 516	+30,9	1 198	+13,9	2,7	3,8	370 012
.	.	.	.	.	.	.	.	.	.	370 016
447	-41,3	202	-1,5	1 327	-32,6	836	-17,8	3,0	4,1	370 020
-	-	-	-	-	-	-	-	-	-	370 024
661	+30,6	8	-85,5	1 394	+35,5	12	-93,1	2,1	1,5	370 028
.	.	.	.	.	.	.	.	.	.	370 032
806	+11,2	24	-57,1	1 325	+3,4	42	-45,5	1,6	1,8	370 036
1 493	-14,6	184	+1,7	3 099	-12,6	478	+57,8	2,1	2,6	370 040
<b>25 856</b>	<b>-6,1</b>	<b>1 494</b>	<b>-3,7</b>	<b>89 647</b>	<b>-1,3</b>	<b>3 836</b>	<b>-17,0</b>	<b>3,5</b>	<b>2,6</b>	<b>374 000</b>
1 821	-2,1	7	-69,6	6 584	-1,2	21	-77,7	3,6	3,0	374 004
677	+0,6	56	+12,0	7 379	+0,5	88	-31,8	10,9	1,6	374 008
3 904	-6,6	596	-	8 777	-10,6	1 603	-21,3	2,2	2,7	374 012
.	.	.	.	.	.	.	.	.	.	374 016
1 202	-48,4	33	-61,2	4 378	-28,7	267	+50,8	3,6	8,1	374 020
2 874	+26,1	163	+1,2	7 095	+15,3	447	-2,2	2,5	2,7	374 024
.	.	.	.	.	.	.	.	.	.	374 028
4 318	+3,4	86	-41,9	18 503	+5,7	213	-42,1	4,3	2,5	374 032
3 277	-23,6	123	+108,5	9 182	+1,4	153	+88,9	2,8	1,2	374 036
2 041	+55,4	63	+14,5	13 648	+12,1	206	-4,2	6,7	3,3	374 040
686	+0,1	1	-	2 945	+21,1	3	-25,0	4,3	3,0	374 044
1 626	-34,7	124	-9,5	2 664	-55,4	254	-32,3	1,6	2,0	374 048
1 443	+8,2	151	+14,4	3 523	-2,3	328	-9,6	2,4	2,2	374 052
<b>18 422</b>	<b>+15,2</b>	<b>3 366</b>	<b>+99,3</b>	<b>42 926</b>	<b>+2,7</b>	<b>5 723</b>	<b>+50,1</b>	<b>2,3</b>	<b>1,7</b>	<b>378 000</b>
9 141	+14,7	2 275	+130,0	18 092	+7,4	3 453	+74,7	2,0	1,5	378 004
846	+44,1	369	+113,3	1 623	+40,8	647	+59,8	1,9	1,8	378 008
603	+34,9	255	+79,6	2 230	+31,2	613	+85,2	3,7	2,4	378 012
1 156	-27,3	68	+25,9	7 869	-17,9	175	-10,7	6,8	2,6	378 016
1 174	+17,9	88	-11,1	1 881	-8,4	186	-45,3	1,6	2,1	378 020
817	+12,1	37	-42,2	1 801	-15,5	92	-46,8	2,2	2,5	378 024
1 633	+22,9	187	+484,4	3 273	+8,9	369	+334,1	2,0	2,0	378 028
3 052	+30,0	87	-36,0	6 157	+15,8	188	-38,6	2,0	2,2	378 032
<b>49 609</b>	<b>+3,6</b>	<b>6 036</b>	<b>+2,3</b>	<b>111 228</b>	<b>+0,6</b>	<b>13 577</b>	<b>+5,0</b>	<b>2,2</b>	<b>2,2</b>	<b>382 000</b>
350	+2,3	40	+29,0	896	+13,7	164	+182,8	2,6	4,1	382 004
9 838	+5,3	872	+90,0	21 793	+1,6	2 073	+100,1	2,2	2,4	382 008
1 619	+18,5	217	+57,2	4 114	-4,4	506	-8,2	2,5	2,3	382 012
.	.	.	.	.	.	.	.	.	.	382 016
4 577	+5,9	314	+70,7	15 656	-5,8	793	+57,3	3,4	2,5	382 020
10 617	+3,1	1 150	-6,2	24 054	+5,5	2 895	+6,2	2,3	2,5	382 024
1 303	+6,0	184	+109,1	2 212	+7,0	345	+84,5	1,7	1,9	382 028
914	-0,1	195	+18,9	1 861	+15,9	373	+71,1	2,0	1,9	382 032
.	.	.	.	.	.	.	.	.	.	382 036
.	.	.	.	.	.	.	.	.	.	382 040
1 362	+57,1	154	+41,3	1 740	+9,3	197	-2,0	1,3	1,3	382 044
721	+102,0	5	+150,0	1 154	+46,6	10	+150,0	1,6	2,0	382 048
1 202	+5,8	37	-24,5	2 907	+46,2	64	-22,9	2,4	1,7	382 052
1 798	-5,7	327	+84,7	3 320	+3,8	714	+104,0	1,8	2,2	382 056
2 515	-27,1	675	-46,5	4 468	-19,7	1 116	-49,6	1,8	1,7	382 060
470	-10,5	59	-9,2	882	-0,5	144	+5,9	1,9	2,4	382 064
5 025	-5,8	1 405	-3,5	8 636	-19,5	3 219	-6,6	1,7	2,3	382 068
1 422	+18,4	86	+59,3	2 882	+9,1	199	+53,1	2,0	2,3	382 072
1 506	+0,7	24	-74,2	5 720	+9,3	107	-48,1	3,8	4,5	382 076
<b>450 275</b>	<b>+6,7</b>	<b>102 611</b>	<b>+17,3</b>	<b>983 185</b>	<b>+5,1</b>	<b>223 627</b>	<b>+22,6</b>	<b>2,2</b>	<b>2,2</b>	<b>300 000</b>
<b>2 445</b>	<b>-4,5</b>	<b>556</b>	<b>+77,1</b>	<b>5 095</b>	<b>+6,7</b>	<b>1 089</b>	<b>+82,4</b>	<b>2,1</b>	<b>2,0</b>	<b>512 000</b>
<b>6 365</b>	<b>-7,8</b>	<b>979</b>	<b>-15,9</b>	<b>11 006</b>	<b>-7,9</b>	<b>2 043</b>	<b>-4,4</b>	<b>1,7</b>	<b>2,1</b>	<b>513 000</b>
<b>38 493</b>	<b>+6,9</b>	<b>2 898</b>	<b>-5,2</b>	<b>104 693</b>	<b>+11,8</b>	<b>5 652</b>	<b>-6,9</b>	<b>2,7</b>	<b>2,0</b>	<b>515 000</b>

## Noch: 2.1 Kapazität und Leistung der Beherber

Oktober

Amtliche Schlüsselnummer	Verwaltungsbezirk	Betriebe		Gästezimmer <sup>2)</sup>			Betten		
		geöffnete	Veränderung <sup>1)</sup>	an-gebotene	Veränderung <sup>1)</sup>	mittlere Auslastung <sup>3)</sup>	an-gebotene	Veränderung <sup>1)</sup>	mittlere Auslastung <sup>4)</sup>
<b>554 000</b>	<b>Kreis Borken</b>	<b>119</b>	<b>-1,7</b>	<b>2 110</b>	.	<b>39,7</b>	<b>5 081</b>	<b>-3,0</b>	<b>30,8</b>
554 004	Ahaus, Stadt	9	-	238	.	44,0	491	-0,2	35,5
554 008	Bocholt, Stadt	13	-	204	.	33,5	496	-2,6	29,0
554 012	Borken, Stadt	15	-6,3	197	.	27,5	699	-2,2	35,3
554 016	Gescher, Stadt	4	-	42	.	21,1	84	+2,4	13,4
554 020	Gronau (Westf.), Stadt	13	-	232	.	63,2	527	+2,7	42,2
554 024	Heek	2	-	-	.	.	182	+14,5	.
554 028	Heiden	3	-	55	.	.	126	-4,5	.
554 032	Isselburg, Stadt	5	+25,0	68	.	39,5	121	+95,2	29,2
554 036	Legden	7	-12,5	303	.	48,3	584	-12,2	34,4
554 040	Raesfeld	7	-	76	.	16,9	249	+0,8	11,6
554 044	Reken	7	-	105	.	20,7	317	+0,6	25,6
554 048	Rhede, Stadt	5	-	52	.	24,6	93	-18,4	18,3
554 052	Schöppingen	5	-	80	.	23,0	161	+13,4	16,4
554 056	Stadtlohn, Stadt	4	-	76	.	35,1	146	+7,4	26,4
554 060	Südlohn	4	-	112	.	37,9	191	+13,7	29,9
554 064	Velen	8	-20,0	184	.	40,7	388	-31,2	29,2
554 068	Vreden, Stadt	8	+14,3	86	.	45,2	226	+1,8	36,2
<b>558 000</b>	<b>Kreis Coesfeld</b>	<b>81</b>	<b>-6,9</b>	<b>1 176</b>	.	<b>35,2</b>	<b>2 750</b>	<b>-5,6</b>	<b>30,4</b>
558 004	Ascheberg	8	-11,1	197	.	41,7	401	-5,2	29,3
558 008	Billerbeck, Stadt	7	-	167	.	48,1	388	-1,5	49,4
558 012	Coesfeld, Stadt	9	-	117	.	28,8	335	+2,4	39,2
558 016	Dülmen, Stadt	16	-5,9	240	.	24,9	539	-2,4	16,5
558 020	Havixbeck	7	-	66	.	54,3	182	-6,2	40,8
558 024	Lüdinghausen, Stadt	7	-12,5	82	.	35,7	153	-10,0	23,0
558 028	Nordkirchen	3	-	28	.	.	48	-	.
558 032	Nottuln	9	-10,0	118	.	32,2	351	-5,6	31,3
558 036	Olfen, Stadt	4	-	39	.	20,4	66	-7,0	15,3
558 040	Rosendahl	2	-50,0	31	.	.	59	-56,3	.
558 044	Senden	9	-	91	.	36,1	228	-	25,4
<b>562 000</b>	<b>Kreis Recklinghausen</b>	<b>99</b>	<b>-6,6</b>	<b>1 933</b>	.	<b>45,3</b>	<b>4 650</b>	<b>+1,1</b>	<b>36,1</b>
562 004	Castrop-Rauxel, Stadt	6	-25,0	177	.	36,7	306	-	29,8
562 008	Datteln, Stadt	6	-	137	.	74,0	266	+1,1	54,8
562 012	Dorsten, Stadt	21	-8,7	206	.	24,2	648	-2,6	25,5
562 014	Gladbeck, Stadt	6	-	252	.	76,4	482	-	48,7
562 016	Haltern am See, Stadt	20	-	265	.	36,6	1 032	+26,6	40,4
562 020	Herten, Stadt	7	-	159	.	39,9	254	+4,5	30,2
562 024	Marl, Stadt	10	-9,1	197	.	34,2	420	-1,4	24,1
562 028	Oer-Erkenschwick, Stadt	6	-14,3	118	.	44,4	412	-26,3	42,7
562 032	Recklinghausen, Stadt	13	-7,1	372	.	45,2	748	-1,2	32,6
562 036	Waltrop, Stadt	4	-	50	.	38,8	82	-2,4	32,1
<b>566 000</b>	<b>Kreis Steinfurt</b>	<b>163</b>	<b>-4,1</b>	<b>1 959</b>	.	<b>35,7</b>	<b>4 839</b>	<b>-2,5</b>	<b>32,1</b>
566 004	Altenberge	2	-33,3	80	.	.	91	-10,8	.
566 008	Emsdetten, Stadt	9	-	150	.	33,2	311	+0,3	28,3
566 012	Greven, Stadt	10	-	168	.	30,8	348	-3,9	22,1
566 016	Hörstel, Stadt	13	+8,3	131	.	30,3	288	+5,5	24,9
566 020	Hopsten	6	+20,0	52	.	22,9	171	+98,8	38,0
566 024	Horstmar, Stadt	5	+25,0	40	.	21,9	89	+25,4	23,4
566 028	Ibbenbüren, Stadt	11	-8,3	187	.	51,6	389	+0,5	37,3
566 032	Ladbergen	6	-14,3	71	.	51,0	148	-8,1	32,7
566 036	Laer	3	-	49	.	27,8	80	+3,9	21,1
566 040	Lengerich, Stadt	5	-16,7	73	.	29,7	116	-12,1	22,6
566 044	Lienen	10	-	53	.	36,0	214	+2,4	20,4
566 048	Lotte	-	-	-	.	-	-	-	-
566 052	Metelen	6	-	80	.	36,3	136	-	31,3
566 056	Mettingen	5	-	87	.	45,9	193	-0,5	27,6
566 060	Neuenkirchen	4	-	51	.	19,9	120	-2,4	21,0
566 064	Nordwalde	3	-	19	.	.	123	-6,1	.
566 068	Ochtrup, Stadt	3	-	37	.	39,9	66	-5,7	26,3
566 072	Recke	6	-14,3	43	.	33,4	128	-7,2	25,6
566 076	Rheine, Stadt	19	-9,5	225	.	36,8	520	-18,6	28,3
566 080	Saerbeck	5	-	65	.	26,8	194	-0,5	29,0
566 084	Steinfurt, Stadt	10	-9,1	104	.	32,4	243	-9,7	26,1
566 088	Tecklenburg, Stadt	18	-	158	.	43,0	684	+2,1	54,0
566 092	Westerkappeln	1	-50,0	-	.	.	15	-40,0	.
566 096	Wettringen	3	-25,0	36	.	.	172	-16,1	.

Anmerkungen siehe Seite 10





## Noch: 2.1 Kapazität und Leistung der Beherber

Oktober

Amtliche Schlüsselnummer	Verwaltungsbezirk	Betriebe		Gästezimmer <sup>2)</sup>			Betten		
		geöffnete	Veränderung <sup>1)</sup>	angebotene	Veränderung <sup>1)</sup>	mittlere Auslastung <sup>3)</sup>	angebotene	Veränderung <sup>1)</sup>	mittlere Auslastung <sup>4)</sup>
<b>570 000</b>	<b>Kreis Warendorf</b>	<b>76</b>	<b>-1,3</b>	<b>1 140</b>	.	<b>47,0</b>	<b>2 309</b>	<b>-2,2</b>	<b>35,3</b>
570 004	Ahlen, Stadt	10	-16,7	128	.	49,0	237	-21,5	35,6
570 008	Beckum, Stadt	8	-	136	.	38,2	225	-0,4	28,0
570 012	Beelen	2	-	19	.	.	32	-	.
570 016	Drensteinfurt, Stadt	5	+25,0	52	.	16,1	99	+23,8	11,4
570 020	Ennigerloh, Stadt	4	-	63	.	59,8	92	-10,7	51,9
570 024	Everswinkel	5	-	57	.	61,6	136	-9,3	51,0
570 028	Oelde, Stadt	9	-	239	.	48,3	406	+3,0	33,6
570 032	Ostbevern	3	-	26	.	.	47	-	.
570 036	Sassenberg, Stadt	4	-	41	.	46,7	82	+2,5	39,0
570 040	Sendenhorst, Stadt	3	-	41	.	51,1	86	-2,3	38,5
570 044	Telgte, Stadt	5	-	101	.	39,8	173	-	32,6
570 048	Wadersloh	3	-	51	.	42,1	93	-5,1	31,1
570 052	Warendorf, Stadt	15	-	186	.	58,4	601	+2,4	38,6
<b>500 000</b>	<b>Reg.-Bez. Münster</b>	<b>651</b>	<b>-3,1</b>	<b>11 566</b>	.	<b>43,0</b>	<b>28 295</b>	<b>-0,8</b>	<b>36,6</b>
<b>711 000</b>	<b>Kreisfreie Stadt Bielefeld</b>	<b>60</b>	<b>-1,6</b>	<b>1 827</b>	.	<b>51,0</b>	<b>3 826</b>	<b>-3,9</b>	<b>38,6</b>
<b>754 000</b>	<b>Kreis Gütersloh</b>	<b>101</b>	<b>-1,0</b>	<b>1 915</b>	.	<b>38,6</b>	<b>3 476</b>	<b>+1,6</b>	<b>30,8</b>
754 004	Borgholzhausen, Stadt	3	-	62	.	23,6	80	-	24,4
754 008	Gütersloh, Stadt	19	-	461	.	44,7	833	+2,0	33,8
754 012	Halle (Westf.), Stadt	10	-	210	.	40,8	466	+7,9	35,9
754 016	Harsewinkel, Stadt	9	-	245	.	47,7	396	+3,1	39,2
754 020	Herzebrock-Clarholz	3	-	49	.	26,5	73	-	23,0
754 024	Langenberg	2	-	27	.	.	41	-	.
754 028	Rheda-Wiedenbrück, Stadt	13	-	268	.	42,5	489	+1,7	32,2
754 032	Rietberg, Stadt	7	-	70	.	23,7	170	-1,2	25,8
754 036	Schloß Holte-Stukenbrock, Stadt	10	-9,1	154	.	38,4	281	-4,4	25,5
754 040	Steinhagen	4	-	68	.	.	110	-	.
754 044	Verl	8	-	116	.	36,6	186	+0,5	28,4
754 048	Versmold, Stadt	5	-	111	.	32,0	199	-0,5	22,0
754 052	Werther (Westf.), Stadt	8	-	74	.	26,8	152	-	25,3
<b>758 000</b>	<b>Kreis Herford</b>	<b>66</b>	<b>-2,9</b>	<b>903</b>	.	<b>34,3</b>	<b>2 903</b>	<b>-3,9</b>	<b>41,3</b>
758 004	Bünde, Stadt	9	-	99	.	35,1	277	+3,0	49,8
758 008	Enger, Stadt	1	-	12	.	.	19	-	.
758 012	Herford, Stadt	14	-12,5	310	.	33,4	505	-12,2	26,1
758 016	Hiddenhausen	6	-	86	.	32,4	213	-	21,4
758 020	Kirchlengern	1	-	10	.	.	17	-	.
758 024	Löhne, Stadt	10	-	124	.	30,6	559	-5,1	43,7
758 028	Rödinghausen	8	-	30	.	39,4	244	-	50,9
758 032	Spenge, Stadt	3	-	35	.	.	67	-	.
758 036	Vlotho, Stadt	14	-	197	.	34,7	1 002	-2,4	48,4
<b>762 000</b>	<b>Kreis Höxter</b>	<b>157</b>	<b>-0,6</b>	<b>1 958</b>	.	<b>40,6</b>	<b>7 535</b>	<b>+1,2</b>	<b>48,8</b>
762 004	Bad Driburg, Stadt	55	+1,9	736	.	41,7	3 416	+3,3	65,2
762 008	Beverungen, Stadt	20	+5,3	286	.	39,9	667	+3,7	30,7
762 012	Borgentreich, Stadt	1	-	8	.	.	10	-	.
762 016	Brakel, Stadt	12	+9,1	120	.	36,2	524	+6,7	43,5
762 020	Höxter, Stadt	25	-3,8	399	.	41,3	955	-2,2	28,9
762 024	Marienmünster, Stadt	11	-8,3	50	.	47,8	312	-2,8	40,0
762 028	Nieheim, Stadt	11	-	135	.	41,9	722	-2,3	34,3
762 032	Steinheim, Stadt	2	-33,3	42	.	.	71	-11,3	.
762 036	Warburg, Stadt	16	-	120	.	28,9	594	-0,7	45,9
762 040	Willebadessen, Stadt	4	-20,0	62	.	.	264	-5,7	.
<b>766 000</b>	<b>Kreis Lippe</b>	<b>293</b>	<b>-6,7</b>	<b>4 469</b>	.	<b>36,5</b>	<b>12 823</b>	<b>-3,1</b>	<b>38,1</b>
766 004	Augustdorf	-	-100,0	-	-	-	-	-100,0	-
766 008	Bad Salzuflen, Stadt	83	-7,8	1 684	.	42,6	4 604	-2,5	51,5
766 012	Barntrup, Stadt	2	-	18	.	.	34	-	.
766 016	Blomberg, Stadt	9	-	97	.	42,2	558	+3,0	27,0
766 020	Detmold, Stadt	22	+4,8	332	.	45,5	931	+2,4	40,1
766 024	Dörentrup	11	-	144	.	41,8	386	+10,6	29,8
766 028	Extetal	11	-15,4	138	.	34,8	929	-4,1	15,8
766 032	Horn-Bad Meinberg, Stadt	68	-6,8	1 066	.	33,2	2 575	-6,2	38,3

Anmerkungen siehe Seite 10

## gungsstätten nach Verwaltungsbezirken

### 2003

Ankünfte				Übernachtungen				Mittlere Aufenthaltsdauer <sup>5)</sup>		Amtliche Schlüsselnummer
aller Gäste	Veränderung <sup>1)</sup>	ausländischer Gäste	Veränderung <sup>1)</sup>	aller Gäste	Veränderung <sup>1)</sup>	ausländischer Gäste	Veränderung <sup>1)</sup>	aller Gäste	ausländischer Gäste	
<b>10 628</b>	<b>+0,1</b>	<b>1 070</b>	<b>-17,8</b>	<b>24 768</b>	<b>-1,6</b>	<b>2 455</b>	<b>-19,7</b>	<b>2,3</b>	<b>2,3</b>	<b>570 000</b>
1 161	-14,9	184	-49,6	2 619	+1,6	463	-34,6	2,3	2,5	570 004
996	-1,4	76	-3,8	1 741	-4,5	147	-12,0	1,7	1,9	570 008
.	.	.	.	.	.	.	.	.	.	570 012
159	+20,5	20	+17,6	329	+49,5	53	+211,8	2,1	2,7	570 016
499	+20,0	87	+141,7	1 389	-20,2	139	+139,7	2,8	1,6	570 020
498	+39,9	9	-52,6	2 149	+4,9	36	-43,8	4,3	4,0	570 024
2 002	-7,6	346	-18,0	4 233	-2,5	703	-23,0	2,1	2,0	570 028
.	.	.	.	.	.	.	.	.	.	570 032
327	+39,1	3	x	992	+20,5	21	x	3,0	7,0	570 036
444	-9,2	49	+36,1	1 026	-19,3	338	-8,9	2,3	6,9	570 040
1 012	-5,8	85	+25,0	1 751	-11,8	169	+23,4	1,7	2,0	570 044
266	+10,8	10	+66,7	896	-6,2	11	+37,5	3,4	1,1	570 048
3 039	+4,6	188	-21,7	7 100	+4,5	344	-37,7	2,3	1,8	570 052
<b>140 995</b>	<b>+2,7</b>	<b>13 049</b>	<b>+6,7</b>	<b>319 438</b>	<b>+3,3</b>	<b>27 127</b>	<b>+8,2</b>	<b>2,3</b>	<b>2,1</b>	<b>500 000</b>
<b>23 216</b>	<b>+6,8</b>	<b>3 035</b>	<b>+17,4</b>	<b>45 650</b>	<b>+10,4</b>	<b>7 326</b>	<b>+19,1</b>	<b>2,0</b>	<b>2,4</b>	<b>711 000</b>
<b>17 973</b>	<b>+11,8</b>	<b>1 907</b>	<b>+15,8</b>	<b>33 178</b>	<b>+13,6</b>	<b>4 515</b>	<b>+22,4</b>	<b>1,8</b>	<b>2,4</b>	<b>754 000</b>
416	+9,2	59	+47,5	605	+12,7	122	+38,6	1,5	2,1	754 004
4 282	+7,8	543	-19,8	8 737	+17,3	1 379	-13,1	2,0	2,5	754 008
2 371	+6,5	171	-1,7	5 190	+19,4	327	+9,0	2,2	1,9	754 012
3 158	+36,2	418	+77,9	4 811	+24,6	851	+92,1	1,5	2,0	754 016
287	+70,8	46	+228,6	521	+60,8	97	+177,1	1,8	2,1	754 020
.	.	.	.	.	.	.	.	.	.	754 024
3 278	+22,0	236	+16,8	4 884	+31,3	513	+72,1	1,5	2,2	754 028
618	-11,3	22	+120,0	1 360	-12,3	39	+77,3	2,2	1,8	754 032
1 251	-11,9	98	+19,5	2 222	-13,6	192	-34,5	1,8	2,0	754 036
.	.	.	.	.	.	.	.	.	.	754 040
915	+17,2	209	+86,6	1 635	+25,5	523	+122,6	1,8	2,5	754 044
507	-15,4	79	+75,6	1 359	-4,8	428	+300,0	2,7	5,4	754 048
500	-5,3	12	-70,0	1 193	-23,0	25	-90,0	2,4	2,1	754 052
<b>10 102</b>	<b>+10,2</b>	<b>992</b>	<b>+26,5</b>	<b>37 173</b>	<b>+2,7</b>	<b>2 583</b>	<b>+66,5</b>	<b>3,7</b>	<b>2,6</b>	<b>758 000</b>
545	+2,3	61	+408,3	4 278	+1,7	67	+252,6	7,8	1,1	758 004
.	.	.	.	.	.	.	.	.	.	758 008
2 413	-12,3	444	+14,7	4 081	-0,8	904	+58,0	1,7	2,0	758 012
635	+17,4	64	+14,3	1 411	+52,5	121	+30,1	2,2	1,9	758 016
.	.	.	.	.	.	.	.	.	.	758 020
1 584	+25,2	125	+135,8	7 574	-10,3	362	+154,9	4,8	2,9	758 024
1 225	+19,5	4	-	3 851	+13,2	6	-62,5	3,1	1,5	758 028
.	.	.	.	.	.	.	.	.	.	758 032
3 425	+26,0	277	+7,8	15 042	+8,6	1 070	+60,9	4,4	3,9	758 036
<b>22 070</b>	<b>+5,6</b>	<b>1 007</b>	<b>+3,6</b>	<b>111 797</b>	<b>+2,3</b>	<b>3 538</b>	<b>+10,1</b>	<b>5,1</b>	<b>3,5</b>	<b>762 000</b>
6 109	+5,7	72	-13,3	68 015	-0,4	301	+30,3	11,1	4,2	762 004
2 653	+17,2	41	+10,8	6 228	-4,9	82	+74,5	2,3	2,0	762 008
.	.	.	.	.	.	.	.	.	.	762 012
2 200	+29,8	26	-52,7	7 059	+50,0	81	-39,6	3,2	3,1	762 016
4 158	+1,8	268	+3,9	8 394	-5,0	574	-18,1	2,0	2,1	762 020
610	+67,6	81	+170,0	3 693	+70,4	686	+185,8	6,1	8,5	762 024
1 814	+10,1	148	+5,0	7 235	+16,1	1 011	+7,7	4,0	6,8	762 028
.	.	.	.	.	.	.	.	.	.	762 032
3 397	-5,3	226	+18,9	8 447	-3,5	328	-	2,5	1,5	762 036
.	.	.	.	.	.	.	.	.	.	762 040
<b>31 558</b>	<b>+3,9</b>	<b>1 852</b>	<b>+19,9</b>	<b>149 983</b>	<b>-7,2</b>	<b>4 200</b>	<b>-3,3</b>	<b>4,8</b>	<b>2,3</b>	<b>766 000</b>
-	-100,0	-	-100,0	-	-100,0	-	-100,0	-	-	766 004
9 782	+9,4	417	+50,5	72 925	-8,2	658	+17,9	7,5	1,6	766 008
.	.	.	.	.	.	.	.	.	.	766 012
1 790	-3,7	68	-9,3	4 667	-6,6	242	-2,8	2,6	3,6	766 016
5 459	+8,6	608	+41,1	11 420	+10,7	955	+36,2	2,1	1,6	766 020
906	+15,4	2	x	3 569	-1,3	31	x	3,9	15,5	766 024
1 186	-6,8	84	+189,7	4 541	-11,2	321	+146,9	3,8	3,8	766 028
5 019	+2,3	192	+97,9	30 211	-9,5	720	+227,3	6,0	3,8	766 032

## Noch: 2.1 Kapazität und Leistung der Beherber

Oktober

Amtliche Schlüsselnummer	Verwaltungsbezirk	Betriebe		Gästezimmer <sup>2)</sup>			Betten		
		geöffnete	Veränderung <sup>1)</sup>	angebotene	Veränderung <sup>1)</sup>	mittlere Auslastung <sup>3)</sup>	angebotene	Veränderung <sup>1)</sup>	mittlere Auslastung <sup>4)</sup>
	<b>Noch: Kreis Lippe</b>								
766 036	Kalletal	11	-	146	.	19,3	234	-2,5	15,9
766 040	Lage, Stadt	17	-10,5	96	.	36,7	583	-2,2	27,3
766 044	Lemgo, Stadt	12	-7,7	181	.	32,3	330	-1,5	25,0
766 048	Leopoldshöhe	3	-	29	.	48,5	50	-2,0	37,7
766 052	Lügde, Stadt	14	-	265	.	22,4	493	-1,4	18,4
766 056	Oerlinghausen, Stadt	9	-10,0	18	.	19,7	483	-7,5	50,2
766 060	Schieder-Schwalenberg, Stadt	18	-14,3	231	.	23,1	597	-10,9	17,5
766 064	Schlangen	3	-	24	.	.	36	+5,9	.
<b>770 000</b>	<b>Kreis Minden-Lübbecke</b>	<b>132</b>	<b>-3,6</b>	<b>2 199</b>	<b>.</b>	<b>41,5</b>	<b>8 036</b>	<b>-0,9</b>	<b>51,7</b>
770 004	Bad Oeynhausen, Stadt	40	-2,4	677	.	40,3	4 365	-	62,2
770 008	Espelkamp, Stadt	5	-	123	.	40,1	192	-3,5	30,6
770 012	Hille	4	-33,3	29	.	68,4	141	-22,1	78,4
770 016	Hüllhorst	4	-20,0	47	.	39,5	196	-10,9	38,3
770 020	Lübbecke, Stadt	2	-	46	.	.	58	-	.
770 024	Minden, Stadt	17	-	391	.	40,5	785	+2,9	28,7
770 028	Petershagen, Stadt	17	+6,3	137	.	36,4	657	+2,8	49,2
770 032	Porta Westfalica, Stadt	15	-	318	.	34,3	646	+0,2	23,6
770 036	Preußisch-Oldendorf, Stadt	17	-	302	.	55,6	714	-1,9	54,3
770 040	Rahden, Stadt	5	-	53	.	43,6	144	-	33,6
770 044	Stemwede	6	-25,0	76	.	.	138	-16,4	.
<b>774 000</b>	<b>Kreis Paderborn</b>	<b>122</b>	<b>-6,2</b>	<b>1 946</b>	<b>.</b>	<b>41,8</b>	<b>5 365</b>	<b>-</b>	<b>41,8</b>
774 004	Altenbeken	7	-12,5	51	.	.	103	-7,2	.
774 008	Bad Lippspringe, Stadt	23	-8,0	445	.	48,7	1 636	+4,7	58,8
774 012	Borchen	9	-10,0	148	.	32,8	321	-3,3	43,5
774 016	Büren, Stadt	11	-8,3	83	.	28,6	413	-1,2	39,8
774 020	Delbrück, Stadt	6	+20,0	125	.	56,7	232	+18,4	37,9
774 024	Hövelhof	9	-	105	.	25,1	237	+5,3	13,9
774 028	Lichtenau, Stadt	13	-7,1	143	.	40,6	539	-2,4	17,4
774 032	Paderborn, Stadt	22	-12,0	523	.	54,2	943	-6,4	47,3
774 036	Salzkotten, Stadt	4	-	71	.	.	103	-	.
774 040	Bad Wünnenberg, Stadt	18	-	252	.	23,8	838	-2,3	33,5
<b>700 000</b>	<b>Reg.-Bez. Detmold</b>	<b>931</b>	<b>-4,0</b>	<b>15 217</b>	<b>.</b>	<b>40,3</b>	<b>43 964</b>	<b>-1,4</b>	<b>42,5</b>
	<b>Kreisfreie Städte</b>								
<b>911 000</b>	<b>Bochum</b>	<b>36</b>	<b>-</b>	<b>1 545</b>	<b>.</b>	<b>57,6</b>	<b>2 932</b>	<b>-6,1</b>	<b>44,4</b>
<b>913 000</b>	<b>Dortmund</b>	<b>71</b>	<b>-2,7</b>	<b>3 135</b>	<b>.</b>	<b>52,1</b>	<b>5 532</b>	<b>+3,7</b>	<b>39,8</b>
<b>914 000</b>	<b>Hagen</b>	<b>23</b>	<b>-4,2</b>	<b>550</b>	<b>.</b>	<b>42,8</b>	<b>1 036</b>	<b>-0,4</b>	<b>37,9</b>
<b>915 000</b>	<b>Hamm</b>	<b>25</b>	<b>-3,8</b>	<b>472</b>	<b>.</b>	<b>48,7</b>	<b>964</b>	<b>-0,5</b>	<b>38,6</b>
<b>916 000</b>	<b>Herne</b>	<b>10</b>	<b>-</b>	<b>186</b>	<b>.</b>	<b>30,7</b>	<b>489</b>	<b>-2,2</b>	<b>24,8</b>
<b>954 000</b>	<b>Ennepe-Ruhr-Kreis</b>	<b>66</b>	<b>-1,5</b>	<b>1 039</b>	<b>.</b>	<b>43,1</b>	<b>3 093</b>	<b>-1,3</b>	<b>43,5</b>
954 004	Breckerfeld, Stadt	5	-	21	.	53,5	251	-0,8	41,3
954 008	Ennepetal, Stadt	5	-	55	.	38,8	307	-1,0	64,9
954 012	Gevelsberg, Stadt	2	-	61	.	.	87	-	.
954 016	Hattingen, Stadt	12	-14,3	175	.	43,4	478	-11,2	46,3
954 020	Herdecke, Stadt	6	-14,3	101	.	64,6	366	-4,2	52,5
954 024	Schwelm, Stadt	9	+12,5	120	.	28,2	346	+9,5	36,6
954 028	Sprockhövel, Stadt	8	-	68	.	38,6	409	-1,0	41,6
954 032	Wetter (Ruhr), Stadt	6	-	118	.	.	286	+2,1	.
954 036	Witten, Stadt	13	+8,3	320	.	46,1	563	+1,6	36,5
<b>958 000</b>	<b>Hochsauerland Kreis</b>	<b>538</b>	<b>-3,4</b>	<b>6 567</b>	<b>.</b>	<b>47,9</b>	<b>24 933</b>	<b>-1,4</b>	<b>47,4</b>
958 004	Arnsberg, Stadt	23	-11,5	382	.	56,7	1 352	-6,6	47,3
958 008	Bestwig	18	-	128	.	41,8	816	-0,2	35,0
958 012	Brilon, Stadt	36	-	335	.	45,5	1 373	-3,0	46,8
958 016	Eslohe (Sauerland)	31	-8,8	338	.	39,7	1 181	-1,9	35,2
958 020	Hallenberg, Stadt	18	-	305	.	62,4	666	-1,6	41,9
958 024	Marsberg, Stadt	9	-10,0	105	.	.	172	-3,9	.
958 028	Medebach, Stadt	24	-7,7	143	.	.	3 864	-1,8	.
958 032	Meschede, Stadt	34	-2,9	383	.	44,9	1 210	-0,2	38,6
958 036	Olsberg, Stadt	44	+7,3	489	.	44,4	1 420	+8,5	39,9
958 040	Schmallenberg, Stadt	125	-7,4	1 635	.	60,1	4 521	-3,6	51,7
958 044	Sundern (Sauerland), Stadt	39	-	460	.	31,3	1 419	+3,7	40,8
958 048	Winterberg, Stadt	137	-1,4	1 864	.	43,1	6 939	-1,2	40,4

Anmerkungen siehe Seite 10

## gungsstätten nach Verwaltungsbezirken

### 2003

Ankünfte				Übernachtungen				Mittlere Aufenthaltsdauer <sup>5)</sup>		Amtliche Schlüsselnummer
aller Gäste	Veränderung <sup>1)</sup>	ausländischer Gäste	Veränderung <sup>1)</sup>	aller Gäste	Veränderung <sup>1)</sup>	ausländischer Gäste	Veränderung <sup>1)</sup>	aller Gäste	ausländischer Gäste	
346	-9,4	18	x	1 156	+8,4	67	x	3,3	3,7	766 036
1 722	+25,1	18	-	4 807	+7,4	29	-54,7	2,8	1,6	766 040
1 362	+12,2	139	+162,3	2 562	+4,2	267	+34,8	1,9	1,9	766 044
212	-9,0	-	-100,0	584	+33,6	-	-100,0	2,8	-	766 048
1 135	+28,0	18	-33,3	2 814	+13,9	74	-54,0	2,5	4,1	766 052
1 568	-14,5	35	-38,6	7 246	-10,4	136	-35,2	4,6	3,9	766 056
943	-32,4	248	-45,1	3 179	-39,2	686	-61,7	3,4	2,8	766 060
.	.	.	.	.	.	.	.	.	.	766 064
<b>22 830</b>	<b>+2,8</b>	<b>2 132</b>	<b>-14,9</b>	<b>128 337</b>	<b>-2,5</b>	<b>4 809</b>	<b>-1,7</b>	<b>5,6</b>	<b>2,3</b>	<b>770 000</b>
8 593	+0,8	1 197	+23,5	83 991	-2,0	2 463	+35,9	9,8	2,1	770 004
1 067	+1,0	186	+5,1	1 819	-11,9	498	+33,5	1,7	2,7	770 008
427	-7,4	8	+166,7	3 294	-3,4	10	+150,0	7,7	1,3	770 012
1 075	+8,7	45	-53,1	2 327	+8,9	77	-73,1	2,2	1,7	770 016
.	.	.	.	.	.	.	.	.	.	770 020
4 317	+4,3	388	-58,6	6 975	+10,2	851	-27,8	1,6	2,2	770 024
1 753	+25,8	44	-4,3	10 014	+3,9	208	+3,5	5,7	4,7	770 028
2 664	-7,5	131	+50,6	4 641	-19,7	263	+68,6	1,7	2,0	770 032
1 263	-16,9	7	-81,6	12 022	-13,5	55	-90,7	9,5	7,9	770 036
1 083	+104,0	44	-4,3	1 501	+2,9	94	+8,0	1,4	2,1	770 040
.	.	.	.	.	.	.	.	.	.	770 044
<b>18 647</b>	<b>-1,0</b>	<b>2 057</b>	<b>+3,9</b>	<b>68 667</b>	<b>-1,9</b>	<b>5 005</b>	<b>-5,2</b>	<b>3,7</b>	<b>2,4</b>	<b>774 000</b>
.	.	.	.	.	.	.	.	.	.	774 004
3 967	-9,8	219	-25,0	29 843	-2,5	546	-28,3	7,5	2,5	774 008
803	+30,8	30	-28,6	4 142	+18,6	87	-60,1	5,2	2,9	774 012
1 973	+0,2	48	+4,3	4 957	-2,9	79	-25,5	2,5	1,6	774 016
1 392	+23,5	49	-10,9	2 558	+41,2	73	-5,2	1,8	1,5	774 020
581	-37,5	32	-66,3	1 019	-43,8	65	-56,4	1,8	2,0	774 024
972	+13,3	103	-29,5	2 907	+24,8	591	+1,0	3,0	5,7	774 028
7 017	+5,0	1 347	+16,3	13 643	+4,8	2 878	-1,0	1,9	2,1	774 032
.	.	.	.	.	.	.	.	.	.	774 036
1 429	-18,5	125	+52,4	8 548	-17,7	376	+19,4	6,0	3,0	774 040
<b>146 396</b>	<b>+5,1</b>	<b>12 982</b>	<b>+8,0</b>	<b>574 785</b>	<b>-0,8</b>	<b>31 976</b>	<b>+9,8</b>	<b>3,9</b>	<b>2,5</b>	<b>700 000</b>
.	.	.	.	.	.	.	.	.	.	
<b>22 470</b>	<b>-3,2</b>	<b>2 509</b>	<b>-13,9</b>	<b>40 361</b>	<b>-1,2</b>	<b>6 027</b>	<b>-4,0</b>	<b>1,8</b>	<b>2,4</b>	<b>911 000</b>
<b>43 213</b>	<b>+10,1</b>	<b>7 072</b>	<b>+17,9</b>	<b>67 915</b>	<b>+2,2</b>	<b>12 133</b>	<b>+6,6</b>	<b>1,6</b>	<b>1,7</b>	<b>913 000</b>
<b>6 357</b>	<b>+8,7</b>	<b>988</b>	<b>+22,0</b>	<b>12 157</b>	<b>-0,7</b>	<b>2 412</b>	<b>+62,6</b>	<b>1,9</b>	<b>2,4</b>	<b>914 000</b>
<b>6 446</b>	<b>+2,9</b>	<b>843</b>	<b>+1,8</b>	<b>11 473</b>	<b>+9,5</b>	<b>1 239</b>	<b>-</b>	<b>1,8</b>	<b>1,5</b>	<b>915 000</b>
<b>1 997</b>	<b>+1,0</b>	<b>113</b>	<b>+2,7</b>	<b>3 759</b>	<b>-9,0</b>	<b>171</b>	<b>-30,2</b>	<b>1,9</b>	<b>1,5</b>	<b>916 000</b>
.	.	.	.	.	.	.	.	.	.	
<b>15 339</b>	<b>+16,5</b>	<b>1 343</b>	<b>+6,1</b>	<b>41 702</b>	<b>+13,8</b>	<b>3 389</b>	<b>+15,2</b>	<b>2,7</b>	<b>2,5</b>	<b>954 000</b>
1 394	+40,5	16	-11,1	3 211	+35,2	31	-	2,3	1,9	954 004
875	+32,6	144	x	6 175	-4,7	262	+403,8	7,1	1,8	954 008
.	.	.	.	.	.	.	.	.	.	954 012
2 932	+5,7	260	-16,1	6 858	+7,1	564	-9,0	2,3	2,2	954 016
1 837	+24,3	185	+60,9	5 953	+41,3	532	+110,3	3,2	2,9	954 020
1 761	-0,4	89	-62,1	3 921	+6,5	182	-61,3	2,2	2,0	954 024
1 607	+30,0	66	-33,3	5 279	+5,1	150	-39,5	3,3	2,3	954 028
.	.	.	.	.	.	.	.	.	.	954 032
3 096	+13,6	443	+18,4	6 374	+8,8	1 203	+11,7	2,1	2,7	954 036
<b>94 346</b>	<b>+7,6</b>	<b>14 359</b>	<b>+7,3</b>	<b>364 364</b>	<b>+2,5</b>	<b>53 959</b>	<b>-3,8</b>	<b>3,9</b>	<b>3,8</b>	<b>958 000</b>
5 410	-4,0	1 275	+39,2	19 730	+15,0	3 210	+40,9	3,6	2,5	958 004
2 382	+5,6	153	-44,2	8 657	-9,0	647	-69,5	3,6	4,2	958 008
4 416	+12,2	805	+110,2	19 862	+10,5	2 731	+43,8	4,5	3,4	958 012
2 727	+5,5	201	+12,3	12 851	-3,9	543	-38,6	4,7	2,7	958 016
2 487	+27,6	1 075	+36,9	8 499	+32,1	3 759	+68,9	3,4	3,5	958 020
.	.	.	.	.	.	.	.	.	.	958 024
.	.	.	.	.	.	.	.	.	.	958 028
5 492	+16,0	523	+13,0	14 365	-0,6	1 290	-8,7	2,6	2,5	958 032
5 377	+9,6	529	-31,3	17 395	-1,9	2 420	-13,8	3,2	4,6	958 036
15 366	+0,4	1 581	+10,0	72 323	-2,8	6 753	-6,6	4,7	4,3	958 040
6 019	+0,6	429	+29,2	17 931	-9,4	1 039	+57,4	3,0	2,4	958 044
24 997	+17,2	3 646	+32,2	86 174	+7,0	13 151	+27,6	3,4	3,6	958 048

## Noch: 2.1 Kapazität und Leistung der Beherber

Oktober

Amtliche Schlüsselnummer	Verwaltungsbezirk	Betriebe		Gästezimmer <sup>2)</sup>			Betten		
		geöffnete	Veränderung <sup>1)</sup>	angebotene	Veränderung <sup>1)</sup>	mittlere Auslastung <sup>3)</sup>	angebotene	Veränderung <sup>1)</sup>	mittlere Auslastung <sup>4)</sup>
<b>962 000</b>	<b>Märkischer Kreis</b>	<b>114</b>	<b>-5,8</b>	<b>1 441</b>	.	<b>37,7</b>	<b>4 144</b>	<b>-8,3</b>	<b>34,3</b>
962 004	Altena, Stadt	9	-	50	.	29,4	312	-1,3	32,5
962 008	Balve, Stadt	8	+14,3	173	.	38,3	353	+1,7	37,0
962 012	Halver, Stadt	3	-	33	.	27,5	66	-	23,9
962 016	Hemer, Stadt	3	-	29	.	.	306	-	.
962 020	Herscheid	6	-	50	.	24,6	101	-1,0	21,6
962 024	Iserlohn, Stadt	16	-5,9	305	.	35,7	596	-8,4	30,5
962 028	Kierspe, Stadt	4	-20,0	15	.	15,1	59	-11,9	27,3
962 032	Lüdenscheid, Stadt	13	-7,1	362	.	48,6	713	-4,3	34,9
962 036	Meinerzhagen, Stadt	17	-10,5	85	.	41,1	745	-9,1	36,0
962 040	Menden (Sauerland), Stadt	12	-	105	.	28,9	233	+0,4	25,7
962 044	Nachrodt-Wiblingwerde	4	-33,3	37	.	38,2	210	-48,0	41,4
962 048	Neuenrade, Stadt	7	-	94	.	36,9	170	-1,7	26,9
962 052	Plettenberg, Stadt	5	-	57	.	29,0	138	+0,7	25,1
962 056	Schalksmühle	1	-	6	.	.	11	-	.
962 060	Werdohl, Stadt	6	-14,3	40	.	35,3	131	-7,7	24,0
<b>966 000</b>	<b>Kreis Olpe</b>	<b>154</b>	<b>-1,9</b>	<b>1 695</b>	.	<b>39,3</b>	<b>5 517</b>	<b>-0,7</b>	<b>33,7</b>
966 004	Attendorn, Stadt	27	-	332	.	49,6	870	+0,3	34,6
966 008	Drolshagen, Stadt	13	-	122	.	29,4	257	-0,4	21,4
966 012	Finnentrop	10	-	83	.	51,3	445	+1,6	31,3
966 016	Kirchhundem	26	-	266	.	36,2	998	+0,6	32,0
966 020	Lennestadt, Stadt	45	-4,3	557	.	38,4	1 515	-1,2	35,3
966 024	Olpe, Stadt	21	-	173	.	22,7	1 117	-1,1	36,9
966 028	Wenden	12	-7,7	162	.	45,8	315	-7,6	31,4
<b>970 000</b>	<b>Kreis Siegen-Wittgenstein</b>	<b>144</b>	<b>-7,1</b>	<b>1 641</b>	.	<b>43,5</b>	<b>5 712</b>	<b>-5,9</b>	<b>53,3</b>
970 004	Bad Berleburg, Stadt	41	-2,4	295	.	31,8	2 069	-1,2	66,5
970 008	Burbach	7	-12,5	54	.	34,6	173	-26,1	49,8
970 012	Erndtebrück	1	-	8	.	.	16	-	.
970 016	Freudenberg, Stadt	9	-10,0	154	.	34,1	301	-23,6	29,4
970 020	Hilchenbach, Stadt	14	-17,6	99	.	34,5	676	-10,7	48,8
970 024	Kreuztal, Stadt	8	-	82	.	27,5	136	-	22,6
970 028	Bad Laasphe, Stadt	15	-11,8	284	.	64,8	860	-8,2	65,5
970 032	Netphen, Stadt	14	-6,7	112	.	37,2	290	-6,8	34,3
970 036	Neunkirchen	3	-	25	.	.	50	-2,0	.
970 040	Siegen, Stadt	22	-8,3	453	.	51,8	829	+0,2	39,0
970 044	Wilnsdorf	10	-	75	.	30,2	312	-0,6	41,9
<b>974 000</b>	<b>Kreis Soest</b>	<b>171</b>	<b>-3,4</b>	<b>2 782</b>	.	<b>41,7</b>	<b>8 836</b>	<b>-3,1</b>	<b>47,0</b>
974 004	Anröchte	2	-	25	.	.	41	-	.
974 008	Bad Sassendorf	44	+4,8	629	.	41,8	2 422	-0,9	63,5
974 012	Ense	3	-	28	.	38,9	49	+8,9	29,0
974 016	Erwitte, Stadt	20	-9,1	356	.	53,0	825	-21,4	55,5
974 020	Geseke, Stadt	3	-	110	.	24,8	751	-	23,6
974 024	Lippetal	4	-	33	.	10,9	55	+12,2	8,2
974 028	Lippstadt, Stadt	33	-2,9	795	.	43,3	1 898	+2,3	49,2
974 032	Möhnesee	16	-15,8	114	.	34,5	947	-8,7	47,6
974 036	Rüthen, Stadt	5	-28,6	48	.	31,7	269	-4,9	25,7
974 040	Soest, Stadt	14	-	226	.	30,3	741	+2,2	30,2
974 044	Warstein, Stadt	16	-	228	.	49,9	501	+1,8	33,7
974 048	Welver	1	-	15	.	.	28	-	.
974 052	Werl, Stadt	7	-	145	.	47,2	262	-2,6	34,6
974 056	Wickede (Ruhr)	3	-	30	.	32,2	47	-	26,1
<b>978 000</b>	<b>Kreis Unna</b>	<b>64</b>	<b>+3,2</b>	<b>1 205</b>	.	<b>40,7</b>	<b>2 560</b>	<b>+7,3</b>	<b>28,2</b>
978 004	Bergkamen, Stadt	4	-	29	.	55,2	86	-1,1	27,8
978 008	Bönen	1	-	7	.	.	13	-	.
978 012	Fröndenberg/Ruhr, Stadt	3	-	60	.	.	106	+2,9	.
978 016	Holzwickede	3	-	106	.	62,3	206	-4,2	42,4
978 020	Kamen, Stadt	9	-	208	.	43,6	359	+28,7	30,3
978 024	Lünen, Stadt	9	+12,5	260	.	31,3	549	+10,9	25,3
978 028	Schwerte, Stadt	11	-	75	.	26,7	424	+0,5	21,9
978 032	Selm, Stadt	4	-	58	.	12,8	94	+4,4	10,6
978 036	Unna, Stadt	10	+11,1	248	.	52,4	433	+9,9	33,5
978 040	Werne, Stadt	10	-	154	.	37,7	290	+0,7	29,7
<b>900 000</b>	<b>Reg.-Bez. Arnsberg</b>	<b>1 416</b>	<b>-3,3</b>	<b>22 258</b>	.	<b>45,9</b>	<b>65 748</b>	<b>-1,9</b>	<b>43,8</b>
	<b>Nordrhein-Westfalen</b>	<b>5 251</b>	<b>-3,4</b>	<b>112 352</b>	.	<b>48,7</b>	<b>272 871</b>	<b>-0,6</b>	<b>42,3</b>

Anmerkungen siehe Seite 10

## gungsstätten nach Verwaltungsbezirken

2003

Ankünfte				Übernachtungen				Mittlere Aufenthaltsdauer <sup>5)</sup>		Amtliche Schlüsselnummer
aller Gäste	Veränderung <sup>1)</sup>	ausländischer Gäste	Veränderung <sup>1)</sup>	aller Gäste	Veränderung <sup>1)</sup>	ausländischer Gäste	Veränderung <sup>1)</sup>	aller Gäste	ausländischer Gäste	
<b>18 284</b>	<b>-2,1</b>	<b>2 237</b>	<b>+39,3</b>	<b>43 436</b>	<b>-7,4</b>	<b>5 320</b>	<b>+38,3</b>	<b>2,4</b>	<b>2,4</b>	<b>962 000</b>
1 326	+9,5	119	+41,7	2 966	-1,1	340	+57,4	2,2	2,9	962 004
1 232	-28,6	15	+66,7	4 049	+5,7	33	+57,1	3,3	2,2	962 008
338	-4,2	31	-11,4	490	-5,2	37	-7,5	1,4	1,2	962 012
.	.	.	.	.	.	.	.	.	.	962 016
313	-2,8	35	+25,0	676	+12,5	153	+59,4	2,2	4,4	962 020
3 088	-20,5	425	+14,9	5 631	-21,5	884	+10,9	1,8	2,1	962 024
184	+57,3	3	+50,0	500	+42,5	61	x	2,7	20,3	962 028
4 121	+20,2	961	+46,0	7 720	+11,2	2 384	+62,4	1,9	2,5	962 032
3 173	+10,9	123	+39,8	8 034	-5,9	280	-22,9	2,5	2,3	962 036
1 037	-4,1	91	+13,8	1 856	-15,6	201	+3,6	1,8	2,2	962 040
1 277	-12,7	80	+196,3	2 693	-24,1	295	x	2,1	3,7	962 044
825	+7,0	219	+148,9	1 420	-8,0	306	+61,1	1,7	1,4	962 048
516	+4,5	63	+23,5	945	-2,0	197	+7,7	1,8	3,1	962 052
.	.	.	.	.	.	.	.	.	.	962 056
426	-2,5	37	-22,9	974	-10,6	92	-20,7	2,3	2,5	962 060
<b>21 258</b>	<b>+1,8</b>	<b>1 185</b>	<b>+33,0</b>	<b>57 138</b>	<b>+4,4</b>	<b>3 170</b>	<b>+30,8</b>	<b>2,7</b>	<b>2,7</b>	<b>966 000</b>
3 960	-3,1	387	+54,2	9 258	+2,5	1 019	+69,3	2,3	2,6	966 004
652	-15,2	52	-48,0	1 652	-19,4	108	-69,1	2,5	2,1	966 008
1 414	+8,5	77	+120,0	4 290	+24,6	246	+96,8	3,0	3,2	966 012
3 956	+29,4	181	+41,4	9 785	-0,6	626	+75,8	2,5	3,5	966 016
5 685	-1,8	356	+54,8	16 417	+0,7	780	+35,9	2,9	2,2	966 020
4 177	-6,0	69	-17,9	12 765	+11,8	215	-22,1	3,1	3,1	966 024
1 414	-1,0	63	-	2 971	+12,0	176	+24,8	2,1	2,8	966 028
<b>22 199</b>	<b>+0,4</b>	<b>3 409</b>	<b>+42,5</b>	<b>93 922</b>	<b>-2,2</b>	<b>7 599</b>	<b>+66,4</b>	<b>4,2</b>	<b>2,2</b>	<b>970 000</b>
4 195	+8,7	212	+29,3	42 607	+2,8	671	+21,8	10,2	3,2	970 004
947	+24,0	84	+9,1	2 672	+11,0	112	-10,4	2,8	1,3	970 008
.	.	.	.	.	.	.	.	.	.	970 012
1 372	-17,9	148	+20,3	2 710	-23,4	298	+50,5	2,0	2,0	970 016
1 927	-25,2	130	-48,4	10 227	-18,2	265	-60,2	5,3	2,0	970 020
480	-2,8	46	-22,0	952	-9,1	84	-37,3	2,0	1,8	970 024
4 202	+15,8	1 203	+187,8	17 136	+4,5	3 626	+302,4	4,1	3,0	970 028
1 360	-2,7	12	+20,0	3 081	-23,6	45	+221,4	2,3	3,8	970 032
.	.	.	.	.	.	.	.	.	.	970 036
5 806	-5,6	1 488	+19,0	10 032	-2,3	2 316	+22,0	1,7	1,6	970 040
1 618	+24,0	32	-3,0	4 054	+8,7	96	+41,2	2,5	3,0	970 044
<b>28 967</b>	<b>-1,2</b>	<b>1 508</b>	<b>-1,8</b>	<b>128 112</b>	<b>-7,5</b>	<b>6 436</b>	<b>+88,5</b>	<b>4,4</b>	<b>4,3</b>	<b>974 000</b>
5 748	-2,2	67	+19,6	47 701	-3,8	138	+10,4	8,3	2,1	974 004
180	+22,4	21	-	440	+35,8	68	+3,0	2,4	3,2	974 008
1 762	-19,1	6	-70,0	14 087	-32,1	12	-77,8	8,0	2,0	974 012
2 278	+2,9	27	-28,9	5 485	+21,3	73	+7,4	2,4	2,7	974 016
74	-20,4	1	-95,0	139	-46,5	1	-97,1	1,9	1,0	974 020
5 597	-2,0	346	-44,7	28 773	-17,4	557	-47,4	5,1	1,6	974 024
3 767	-4,7	188	+50,4	13 640	+12,2	3 338	x	3,6	17,8	974 028
983	-14,5	50	+22,0	2 141	-24,7	129	-7,2	2,2	2,6	974 032
3 912	-1,9	301	+29,7	6 944	+13,9	771	+75,2	1,8	2,6	974 036
2 143	+7,7	387	+50,0	5 228	+22,1	1 102	+78,6	2,4	2,8	974 040
.	.	.	.	.	.	.	.	.	.	974 044
2 021	+24,7	90	+8,4	2 811	+29,2	181	+10,4	1,4	2,0	974 048
240	+12,1	11	+22,2	381	-15,9	37	-58,9	1,6	3,4	974 052
<b>12 362</b>	<b>-1,6</b>	<b>1 815</b>	<b>+14,7</b>	<b>22 329</b>	<b>-6,8</b>	<b>3 187</b>	<b>-5,0</b>	<b>1,8</b>	<b>1,8</b>	<b>978 000</b>
271	-8,8	-	-100,0	741	+39,8	-	-100,0	2,7	-	978 004
.	.	.	.	.	.	.	.	.	.	978 008
.	.	.	.	.	.	.	.	.	.	978 012
1 457	+10,3	523	+60,9	2 710	+1,8	700	+59,1	1,9	1,3	978 016
2 089	-1,4	243	-34,3	3 372	-12,6	367	-52,3	1,6	1,5	978 020
2 219	-6,1	215	+10,8	4 299	-0,9	531	+24,1	1,9	2,5	978 024
1 533	-25,0	62	-20,5	2 862	-32,2	127	-53,6	1,9	2,0	978 028
212	-15,9	63	x	292	-25,9	100	x	1,4	1,6	978 032
2 681	+31,9	417	+56,8	4 499	+18,5	780	+25,8	1,7	1,9	978 036
1 453	-8,6	283	-11,8	2 670	-19,0	558	-24,8	1,8	2,0	978 040
<b>293 238</b>	<b>+4,4</b>	<b>37 381</b>	<b>+12,2</b>	<b>886 668</b>	<b>-</b>	<b>105 042</b>	<b>+8,0</b>	<b>3,0</b>	<b>2,8</b>	<b>900 000</b>
<b>1 423 103</b>	<b>+5,1</b>	<b>266 155</b>	<b>+11,4</b>	<b>3 564 057</b>	<b>+2,8</b>	<b>609 212</b>	<b>+13,2</b>	<b>2,5</b>	<b>2,3</b>	

## 2.2 Kapazität und Leistung der Beherbergungs

Oktober

Lfd. Nr.	Gemeindeguppe Betriebsart	Betriebe		Gästezimmer <sup>2)</sup>			Betten		
		geöffnete	Ver-änderung <sup>1)</sup>	an-gebotene	Ver-änderung <sup>1)</sup>	mittlere Aus-lastung <sup>3)</sup>	an-gebotene	Ver-änderung <sup>1)</sup>	mittlere Aus-lastung <sup>4)</sup>
<b>1</b>	<b>Mineral-, Moor-, Sole- und Thermalbäder</b>	<b>421</b>	<b>-4,1</b>	<b>8 119</b>	<b>.</b>	<b>46,0</b>	<b>25 727</b>	<b>-1,6</b>	<b>55,7</b>
2	Hotels	102	-4,7	4 104	.	50,6	6 803	-0,9	40,2
3	Gasthöfe	18	-5,3	198	.	37,4	300	-1,0	32,1
4	Pensionen	163	-5,8	2 770	.	40,1	3 962	-6,2	35,6
5	Hotels garnis	40	-2,4	1 047	.	45,2	1 754	-3,4	35,6
6	Erholungs-, Ferien- und Schulungsheime	19	-5,0	.	.	.	967	-3,2	46,8
7	Ferienhäuser, -wohnungen, -zentren	23	+4,5	.	.	.	528	+3,1	23,1
8	Hütten, Jugendherbergen u. Ä.	4	-	.	.	.	479	-0,6	46,4
9	Vorsorge- und Reha-Kliniken	52	-1,9	.	.	.	10 934	-0,2	79,2
<b>10</b>	<b>Heilklimatische Kurorte</b>	<b>168</b>	<b>-</b>	<b>2 287</b>	<b>.</b>	<b>43,5</b>	<b>8 690</b>	<b>+0,1</b>	<b>44,2</b>
11	Hotels	51	-	1 470	.	44,7	2 552	-2,0	37,6
12	Gasthöfe	15	+7,1	184	.	28,1	327	+6,9	25,3
13	Pensionen	39	-4,9	372	.	34,5	674	-11,7	27,6
14	Hotels garnis	5	-	261	.	.	472	-	.
15	Erholungs-, Ferien- und Schulungsheime	24	+4,3	.	.	.	1 685	+7,8	52,0
16	Ferienhäuser, -wohnungen, -zentren	21	-	.	.	.	1 983	-0,1	44,6
17	Hütten, Jugendherbergen u. Ä.	11	-	.	.	.	452	+1,3	26,9
18	Vorsorge- und Reha-Kliniken	2	-	.	.	.	545	+0,9	.
<b>19</b>	<b>Kneippkurorte</b>	<b>187</b>	<b>-0,5</b>	<b>2 271</b>	<b>.</b>	<b>38,4</b>	<b>7 656</b>	<b>-0,4</b>	<b>37,1</b>
20	Hotels	72	+1,4	1 730	.	41,8	3 036	+1,0	34,3
21	Gasthöfe	29	-	245	.	21,2	462	+9,0	16,6
22	Pensionen	20	-13,0	242	.	29,5	444	-14,8	23,1
23	Hotels garnis	5	-	54	.	.	91	-	.
24	Erholungs-, Ferien- und Schulungsheime	19	-	.	.	.	1 065	-2,7	41,3
25	Ferienhäuser, -wohnungen, -zentren	27	-	.	.	.	1 031	-2,1	23,1
26	Hütten, Jugendherbergen u. Ä.	10	+11,1	.	.	.	802	+0,3	38,2
27	Vorsorge- und Reha-Kliniken	5	-	.	.	.	725	+3,9	.
<b>28</b>	<b>Kneippheilstädter</b>	<b>214</b>	<b>-5,7</b>	<b>2 507</b>	<b>.</b>	<b>54,2</b>	<b>8 660</b>	<b>-3,2</b>	<b>54,4</b>
29	Hotels	56	-3,4	1 627	.	62,3	2 840	-4,1	52,8
30	Gasthöfe	37	-7,5	365	.	38,0	684	-9,2	32,2
31	Pensionen	48	-9,4	391	.	44,1	730	-10,0	34,9
32	Hotels garnis	10	-16,7	124	.	27,4	213	-14,8	20,3
33	Erholungs-, Ferien- und Schulungsheime	11	+22,2	.	.	.	696	+11,9	43,6
34	Ferienhäuser, -wohnungen, -zentren	33	-8,3	.	.	.	696	-4,5	42,3
35	Hütten, Jugendherbergen u. Ä.	5	-	.	.	.	396	-0,3	44,3
36	Vorsorge- und Reha-Kliniken	14	-	.	.	.	2 405	-0,7	79,6
<b>37</b>	<b>Heilbäder zusammen</b>	<b>990</b>	<b>-3,1</b>	<b>15 184</b>	<b>.</b>	<b>45,9</b>	<b>50 733</b>	<b>-1,4</b>	<b>50,7</b>
38	Hotels	281	-2,1	8 931	.	50,1	15 231	-1,3	40,9
39	Gasthöfe	99	-2,9	992	.	31,9	1 773	-0,7	26,9
40	Pensionen	270	-6,9	3 775	.	39,3	5 810	-8,1	33,7
41	Hotels garnis	60	-4,8	1 486	.	46,4	2 530	-3,8	36,1
42	Erholungs-, Ferien- und Schulungsheime	73	+2,8	.	.	.	4 413	+3,1	46,9
43	Ferienhäuser, -wohnungen, -zentren	104	-1,9	.	.	.	4 238	-0,9	36,3
44	Hütten, Jugendherbergen u. Ä.	30	+3,4	.	.	.	2 129	+0,2	38,8
45	Vorsorge- und Reha-Kliniken	73	-1,4	.	.	.	14 609	-	80,1

Anmerkungen siehe Seite 10



**stätten nach Gemeindegruppen und Betriebsarten**
**2003**

Ankünfte				Übernachtungen				Mittlere Aufenthaltsdauer <sup>5)</sup>		Lfd. Nr.
aller Gäste	Ver-änderung <sup>1)</sup>	aus-ländischer Gäste	Ver-änderung <sup>1)</sup>	aller Gäste	Ver-änderung <sup>1)</sup>	aus-ländischer Gäste	Ver-änderung <sup>1)</sup>	aller Gäste	aus-ländischer Gäste	
<b>76 081</b>	<b>-1,5</b>	<b>9 149</b>	<b>+4,7</b>	<b>441 684</b>	<b>-6,5</b>	<b>18 678</b>	<b>+11,1</b>	<b>5,8</b>	<b>2,0</b>	<b>1</b>
41 151	+5,0	6 522	+9,7	84 674	+0,5	12 865	+14,1	2,1	2,0	2
1 389	+1,1	90	-44,8	2 988	+2,3	135	-47,5	2,2	1,5	3
5 261	+2,6	84	+147,1	42 794	-6,9	317	+196,3	8,1	3,8	4
9 127	-8,0	2 024	-10,0	19 217	-9,7	3 859	-7,7	2,1	1,9	5
4 212	-8,9	116	+127,5	13 870	-2,5	444	+114,5	3,3	3,8	6
372	-8,8	14	+180,0	3 777	+1,7	196	+429,7	10,2	14,0	7
2 968	+0,3	285	-1,4	6 883	+0,7	426	-20,5	2,3	1,5	8
11 601	-14,7	14	+250,0	267 481	-8,7	436	+106,6	23,1	31,1	9
<b>31 356</b>	<b>+16,9</b>	<b>3 795</b>	<b>+28,2</b>	<b>118 325</b>	<b>+7,4</b>	<b>13 570</b>	<b>+24,6</b>	<b>3,8</b>	<b>3,6</b>	<b>10</b>
11 955	+13,4	1 928	+14,5	29 463	+8,1	6 456	+15,7	2,5	3,3	11
842	+27,6	131	+37,9	2 536	+12,8	384	+25,9	3,0	2,9	12
1 618	+9,8	134	+42,6	5 764	-1,4	467	+56,2	3,6	3,5	13
.	.	.	.	.	.	.	.	.	.	14
5 946	+29,1	3	-78,6	26 617	+22,9	11	-77,1	4,5	3,7	15
5 648	+16,5	1 545	+47,7	27 401	+1,9	6 153	+33,9	4,9	4,0	16
1 757	+23,8	41	x	3 775	+7,6	70	x	2,1	1,7	17
.	.	.	.	.	.	.	.	.	.	18
<b>26 700</b>	<b>+1,7</b>	<b>3 322</b>	<b>+2,8</b>	<b>87 368</b>	<b>-0,9</b>	<b>10 620</b>	<b>+4,3</b>	<b>3,3</b>	<b>3,2</b>	<b>19</b>
15 334	+2,8	2 479	-5,6	31 991	-5,0	7 148	+3,7	2,1	2,9	20
1 098	-0,6	107	-15,7	2 282	-0,6	175	-21,9	2,1	1,6	21
902	-1,3	180	+246,2	3 017	-5,0	635	+31,2	3,3	3,5	22
.	.	.	.	.	.	.	.	.	.	23
3 402	+14,2	102	+385,7	13 625	+5,6	208	-65,3	4,0	2,0	24
1 265	+1,4	351	+24,0	7 381	+5,0	2 133	+22,2	5,8	6,1	25
3 865	-7,0	23	-58,2	9 499	-13,0	29	-58,6	2,5	1,3	26
.	.	.	.	.	.	.	.	.	.	27
<b>28 091</b>	<b>+4,9</b>	<b>3 196</b>	<b>+48,9</b>	<b>145 073</b>	<b>+0,5</b>	<b>11 633</b>	<b>+29,0</b>	<b>5,2</b>	<b>3,6</b>	<b>28</b>
15 214	+9,8	2 422	+63,0	46 428	+7,1	8 628	+39,1	3,1	3,6	29
1 856	-10,3	302	+12,7	6 726	-7,5	1 041	+15,5	3,6	3,4	30
1 659	-10,6	166	+10,7	7 721	-16,0	711	-2,3	4,7	4,3	31
652	+23,0	43	+19,4	1 341	-17,1	80	-70,7	2,1	1,9	32
2 913	+28,9	4	+33,3	8 972	+6,8	17	-29,2	3,1	4,3	33
1 538	+12,3	157	+11,3	9 137	+5,5	798	+6,0	5,9	5,1	34
1 796	-17,5	79	+139,4	5 439	-5,4	247	+333,3	3,0	3,1	35
2 463	-7,3	23	-23,3	59 309	-1,4	111	+35,4	24,1	4,8	36
<b>162 228</b>	<b>+3,3</b>	<b>19 462</b>	<b>+14,0</b>	<b>792 450</b>	<b>-2,8</b>	<b>54 501</b>	<b>+16,2</b>	<b>4,9</b>	<b>2,8</b>	<b>37</b>
83 654	+6,5	13 351	+13,7	192 556	+2,1	35 097	+17,2	2,3	2,6	38
5 185	-0,4	630	-3,5	14 532	-1,4	1 735	+2,8	2,8	2,8	39
9 440	+0,7	564	+70,9	59 296	-7,6	2 130	+31,6	6,3	3,8	40
12 950	-2,9	2 160	-9,2	28 158	-7,2	4 260	-9,1	2,2	2,0	41
16 473	+13,9	225	+152,8	63 084	+10,3	680	-22,6	3,8	3,0	42
8 823	+12,1	2 067	+40,1	47 696	+3,0	9 280	+30,1	5,4	4,5	43
10 386	-3,0	428	+13,5	25 596	-5,2	772	+16,4	2,5	1,8	44
15 317	-12,9	37	+8,8	361 532	-6,5	547	+86,7	23,6	14,8	45

## Noch: 2.2 Kapazität und Leistung der Beherbergungs

Oktober

Lfd. Nr.	Gemeindeguppe Betriebsart	Betriebe		Gästezimmer <sup>2)</sup>			Betten		
		geöffnete	Ver- änderung <sup>1)</sup>	an- gebotene	Ver- änderung <sup>1)</sup>	mittlere Aus- lastung <sup>3)</sup>	an- gebotene	Ver- änderung <sup>1)</sup>	mittlere Aus- lastung <sup>4)</sup>
<b>46</b>	<b>Luftkurorte</b>	<b>357</b>	<b>-3,5</b>	<b>3 986</b>	.	<b>38,2</b>	<b>13 775</b>	<b>-1,8</b>	<b>37,9</b>
47	Hotels	114	-1,7	2 460	.	35,9	4 552	+1,8	27,4
48	Gasthöfe	56	-3,4	534	.	33,1	1 019	-0,3	24,4
49	Pensionen	75	-8,5	898	.	48,6	1 643	-4,9	38,2
50	Hotels garnis	9	-	94	.	29,9	173	-	23,9
51	Erholungs-, Ferien- und Schulungsheime	32	-3,0	.	.	.	2 558	-7,0	50,4
52	Ferienhäuser, -wohnungen, -zentren	41	+2,5	.	.	.	1 245	+1,3	30,4
53	Hütten, Jugendherbergen u. Ä.	25	-7,4	.	.	.	1 615	-3,9	41,5
54	Vorsorge- und Reha-Kliniken	5	-	.	.	.	970	+0,2	72,4
<b>55</b>	<b>Erholungsorte</b>	<b>338</b>	<b>-6,1</b>	<b>3 992</b>	.	<b>43,0</b>	<b>15 656</b>	<b>-4,7</b>	<b>40,7</b>
56	Hotels	128	-3,0	2 856	.	45,2	5 055	-3,4	34,3
57	Gasthöfe	46	-11,5	452	.	28,0	824	-21,1	21,3
58	Pensionen	41	-10,9	472	.	46,8	872	-5,6	33,9
59	Hotels garnis	15	+7,1	212	.	37,5	385	+8,8	27,6
60	Erholungs-, Ferien- und Schulungsheime	50	-10,7	.	.	.	4 042	-7,7	49,2
61	Ferienhäuser, -wohnungen, -zentren	32	-3,0	.	.	.	1 400	+0,7	33,0
62	Hütten, Jugendherbergen u. Ä.	22	-4,3	.	.	.	2 373	-1,5	49,7
63	Vorsorge- und Reha-Kliniken	4	-	.	.	.	705	+1,3	61,0
<b>64</b>	<b>Sonstige Gemeinden</b>	<b>3 566</b>	<b>-3,2</b>	<b>89 190</b>	.	<b>49,9</b>	<b>192 707</b>	<b>+0,1</b>	<b>40,6</b>
65	Hotels	1 704	-2,5	59 502	.	50,9	101 964	+1,3	39,0
66	Gasthöfe	395	-6,2	3 517	.	26,3	6 212	-4,9	20,3
67	Pensionen	155	-6,1	1 893	.	47,0	3 624	-4,7	36,6
68	Hotels garnis	849	-3,6	24 278	.	50,8	40 405	-1,0	39,7
69	Erholungs-, Ferien- und Schulungsheime	240	-2,4	.	.	.	21 538	-1,8	46,1
70	Ferienhäuser, -wohnungen, -zentren	77	-1,3	.	.	.	5 754	-0,1	54,0
71	Hütten, Jugendherbergen u. Ä.	125	-1,6	.	.	.	10 026	+1,6	44,7
72	Vorsorge- und Reha-Kliniken	21	+5,0	.	.	.	3 184	+1,5	70,8
<b>73</b>	<b>Nordrhein-Westfalen</b>	<b>5 251</b>	<b>-3,4</b>	<b>112 352</b>	.	<b>48,7</b>	<b>272 871</b>	<b>-0,6</b>	<b>42,3</b>
74	Hotels	2 227	-2,4	73 749	.	50,1	126 802	+0,8	38,6
75	Gasthöfe	596	-5,8	5 495	.	28,1	9 828	-5,3	22,0
76	Pensionen	541	-7,2	7 038	.	43,1	11 949	-6,5	35,2
77	Hotels garnis	933	-3,5	26 070	.	50,4	43 493	-1,1	39,4
78	Erholungs-, Ferien- und Schulungsheime	395	-2,7	.	.	.	32 551	-2,4	46,9
79	Ferienhäuser, -wohnungen, -zentren	254	-1,2	.	.	.	12 637	-0,2	43,4
80	Hütten, Jugendherbergen u. Ä.	202	-1,9	.	.	.	16 143	+0,4	44,4
81	Vorsorge- und Reha-Kliniken	103	-	.	.	.	19 468	+0,3	77,5

## stätten nach Gemeindegruppen und Betriebsarten

2003

Ankünfte				Übernachtungen				Mittlere Aufenthaltsdauer <sup>5)</sup>		Lfd. Nr.
aller Gäste	Ver-änderung <sup>1)</sup>	aus-ländischer Gäste	Ver-änderung <sup>1)</sup>	aller Gäste	Ver-änderung <sup>1)</sup>	aus-ländischer Gäste	Ver-änderung <sup>1)</sup>	aller Gäste	aus-ländischer Gäste	
<b>48 982</b>	<b>+5,1</b>	<b>4 032</b>	<b>+1,5</b>	<b>160 098</b>	<b>-0,5</b>	<b>10 886</b>	<b>-1,8</b>	<b>3,3</b>	<b>2,7</b>	<b>46</b>
17 918	+3,1	2 704	+0,4	38 334	-1,1	5 617	-8,7	2,1	2,1	47
2 598	-8,9	311	-20,9	7 527	-5,8	770	-23,2	2,9	2,5	48
4 692	+17,9	268	-3,2	18 830	-5,3	670	-45,8	4,0	2,5	49
603	+5,6	184	+17,2	1 151	+9,9	375	+21,0	1,9	2,0	50
11 755	-4,7	86	+43,3	39 950	-2,0	783	+125,6	3,4	9,1	51
1 974	+30,0	298	+34,2	11 746	+35,2	2 143	+35,2	6,0	7,2	52
8 188	+21,3	178	+9,9	20 787	+4,1	415	+38,3	2,5	2,3	53
1 254	+3,0	3	-62,5	21 773	-8,5	113	-25,2	17,4	37,7	54
<b>64 231</b>	<b>+2,2</b>	<b>6 175</b>	<b>+17,3</b>	<b>196 231</b>	<b>+4,5</b>	<b>20 182</b>	<b>+39,3</b>	<b>3,1</b>	<b>3,3</b>	<b>55</b>
24 129	+2,9	4 156	+6,4	53 383	+8,5	11 011	+18,8	2,2	2,6	56
2 802	+21,9	629	+37,6	5 436	+12,1	1 531	+42,2	1,9	2,4	57
2 098	-4,6	52	-	8 932	-10,3	157	-53,6	4,3	3,0	58
1 934	+33,3	426	+91,0	3 292	+31,8	798	+97,0	1,7	1,9	59
18 671	+3,3	392	+81,5	61 113	-	2 010	+108,7	3,3	5,1	60
2 399	-16,3	237	-1,7	14 196	-12,2	3 958	+114,8	5,9	16,7	61
11 495	-1,8	280	+67,7	36 548	+23,9	590	+9,5	3,2	2,1	62
703	-8,0	3	+50,0	13 331	-8,6	127	+104,8	19,0	42,3	63
<b>1 147 662</b>	<b>+5,5</b>	<b>236 486</b>	<b>+11,2</b>	<b>2 415 278</b>	<b>+4,9</b>	<b>523 643</b>	<b>+12,5</b>	<b>2,1</b>	<b>2,2</b>	<b>64</b>
685 905	+6,8	160 869	+11,4	1 229 527	+7,9	330 827	+15,7	1,8	2,1	65
15 763	-7,0	1 707	-8,4	38 508	-1,3	5 410	+15,3	2,4	3,2	66
10 925	+1,4	830	-1,7	40 608	-14,3	2 892	-22,0	3,7	3,5	67
251 588	+2,6	58 026	+11,4	496 477	+1,4	140 667	+10,7	2,0	2,4	68
100 400	+4,5	4 341	+29,0	305 821	+6,5	10 614	+26,3	3,0	2,4	69
21 258	+2,4	4 356	-17,3	96 312	-0,2	19 958	-23,5	4,5	4,6	70
59 393	+12,6	6 355	+34,0	138 172	+9,7	13 207	+38,3	2,3	2,1	71
2 430	-21,8	2	-92,0	69 853	-11,4	68	-72,5	28,7	34,0	72
<b>1 423 103</b>	<b>+5,1</b>	<b>266 155</b>	<b>+11,4</b>	<b>3 564 057</b>	<b>+2,8</b>	<b>609 212</b>	<b>+13,2</b>	<b>2,5</b>	<b>2,3</b>	<b>73</b>
<b>811 606</b>	<b>+6,6</b>	<b>181 080</b>	<b>+11,3</b>	<b>1 513 800</b>	<b>+6,9</b>	<b>382 552</b>	<b>+15,5</b>	<b>1,9</b>	<b>2,1</b>	<b>74</b>
<b>26 348</b>	<b>-3,5</b>	<b>3 277</b>	<b>-2,6</b>	<b>66 003</b>	<b>-0,9</b>	<b>9 446</b>	<b>+11,7</b>	<b>2,5</b>	<b>2,9</b>	<b>75</b>
<b>27 155</b>	<b>+3,2</b>	<b>1 714</b>	<b>+14,0</b>	<b>127 666</b>	<b>-9,7</b>	<b>5 849</b>	<b>-15,3</b>	<b>4,7</b>	<b>3,4</b>	<b>76</b>
<b>267 075</b>	<b>+2,5</b>	<b>60 796</b>	<b>+10,9</b>	<b>529 078</b>	<b>+1,1</b>	<b>146 100</b>	<b>+10,3</b>	<b>2,0</b>	<b>2,4</b>	<b>77</b>
<b>147 299</b>	<b>+4,5</b>	<b>5 044</b>	<b>+35,2</b>	<b>469 968</b>	<b>+5,3</b>	<b>14 087</b>	<b>+33,0</b>	<b>3,2</b>	<b>2,8</b>	<b>78</b>
<b>34 454</b>	<b>+4,3</b>	<b>6 958</b>	<b>-3,4</b>	<b>169 950</b>	<b>+1,4</b>	<b>35 339</b>	<b>-3,6</b>	<b>4,9</b>	<b>5,1</b>	<b>79</b>
<b>89 462</b>	<b>+9,2</b>	<b>7 241</b>	<b>+32,9</b>	<b>221 103</b>	<b>+9,2</b>	<b>14 984</b>	<b>+35,6</b>	<b>2,5</b>	<b>2,1</b>	<b>80</b>
<b>19 704</b>	<b>-13,1</b>	<b>45</b>	<b>-34,8</b>	<b>466 489</b>	<b>-7,4</b>	<b>855</b>	<b>+13,5</b>	<b>23,7</b>	<b>19,0</b>	<b>81</b>

## 2.3 Kapazität und Leistung der Beherbergungs

Oktober

Lfd. Nr.	Reisegebiet Betriebsart	Betriebe		Gästezimmer <sup>2)</sup>			Betten		
		geöffnete	Ver- änderung <sup>1)</sup>	an- gebotene	Ver- änderung <sup>1)</sup>	mittlere Aus- lastung <sup>3)</sup>	an- gebotene	Ver- änderung <sup>1)</sup>	mittlere Aus- lastung <sup>4)</sup>
<b>1</b>	<b>Eifel und Region Aachen</b>	<b>476</b>	<b>-5,6</b>	<b>7 215</b>	.	<b>45,3</b>	<b>21 272</b>	<b>-3,0</b>	<b>40,4</b>
2	Hotels	219	-5,2	4 881	.	46,5	8 616	-3,4	35,6
3	Gasthöfe	44	-10,2	373	.	27,2	632	-24,9	21,2
4	Pensionen	27	-22,9	285	.	33,9	557	-20,8	23,3
5	Hotels garnis	79	-3,7	1 676	.	47,8	2 957	+0,2	36,4
6	Erholungs-, Ferien- und Schulungsheime	52	-	.	.	.	3 588	-0,1	50,3
7	Ferienhäuser, -wohnungen, -zentren	22	-	.	.	.	1 388	+0,8	26,8
8	Hütten, Jugendherbergen u. Ä.	25	-3,8	.	.	.	2 235	-2,3	52,0
9	Vorsorge- und Reha-Kliniken	8	+14,3	.	.	.	1 299	+3,4	65,6
<b>10</b>	<b>Niederrhein</b>	<b>496</b>	<b>-2,9</b>	<b>11 541</b>	.	<b>48,3</b>	<b>24 619</b>	<b>+0,5</b>	<b>38,8</b>
11	Hotels	252	-1,6	8 272	.	50,0	14 459	-0,2	37,8
12	Gasthöfe	53	-7,0	471	.	.	829	-3,7	.
13	Pensionen	19	-9,5	211	.	52,3	404	-11,6	39,1
14	Hotels garnis	111	-3,5	2 587	.	46,4	4 486	+4,6	34,0
15	Erholungs-, Ferien- und Schulungsheime	31	-3,1	.	.	.	2 544	-0,9	47,6
16	Ferienhäuser, -wohnungen, -zentren	7	-12,5	.	.	.	100	-12,3	36,5
17	Hütten, Jugendherbergen u. Ä.	21	+5,0	.	.	.	1 557	+4,9	52,6
18	Vorsorge- und Reha-Kliniken	2	-	.	.	.	240	-	.
<b>19</b>	<b>Münsterland</b>	<b>523</b>	<b>-2,4</b>	<b>8 727</b>	.	<b>42,6</b>	<b>22 120</b>	<b>-1,2</b>	<b>36,8</b>
20	Hotels	286	-1,4	6 427	.	42,7	11 340	-1,9	32,0
21	Gasthöfe	62	-11,4	602	.	24,3	1 081	-10,2	18,7
22	Pensionen	39	-2,5	577	.	59,2	1 158	-3,1	44,8
23	Hotels garnis	49	-	1 121	.	.	1 918	+1,2	.
24	Erholungs-, Ferien- und Schulungsheime	45	-2,2	.	.	.	4 847	-0,4	49,4
25	Ferienhäuser, -wohnungen, -zentren	28	+3,7	.	.	.	642	+7,9	29,3
26	Hütten, Jugendherbergen u. Ä.	13	-	.	.	.	992	+3,1	40,4
27	Vorsorge- und Reha-Kliniken	1	-	.	.	.	142	+29,1	.
<b>28</b>	<b>Teutoburger Wald</b>	<b>931</b>	<b>-4,0</b>	<b>15 217</b>	.	<b>40,3</b>	<b>43 964</b>	<b>-1,4</b>	<b>42,5</b>
29	Hotels	354	-3,3	9 808	.	41,7	16 596	-2,1	32,0
30	Gasthöfe	108	-3,6	957	.	23,6	1 674	-2,9	19,2
31	Pensionen	206	-7,2	3 098	.	40,9	4 949	-4,9	33,2
32	Hotels garnis	65	-7,1	1 354	.	41,0	2 180	-6,3	32,0
33	Erholungs-, Ferien- und Schulungsheime	60	-3,2	.	.	.	3 667	-0,6	43,0
34	Ferienhäuser, -wohnungen, -zentren	60	+1,7	.	.	.	2 570	+1,7	20,9
35	Hütten, Jugendherbergen u. Ä.	30	-6,3	.	.	.	2 353	-1,6	38,0
36	Vorsorge- und Reha-Kliniken	48	+2,1	.	.	.	9 975	+2,3	77,2
<b>37</b>	<b>Sauerland</b>	<b>977</b>	<b>-3,5</b>	<b>12 485</b>	.	<b>44,2</b>	<b>43 430</b>	<b>-2,3</b>	<b>44,4</b>
38	Hotels	307	-0,3	7 687	.	46,4	13 660	+0,6	37,0
39	Gasthöfe	170	-4,5	1 716	.	33,8	3 160	-0,3	26,9
40	Pensionen	192	-7,2	2 193	.	44,2	3 722	-8,8	37,4
41	Hotels garnis	36	-5,3	889	.	45,1	1 526	-5,4	33,9
42	Erholungs-, Ferien- und Schulungsheime	79	-3,7	.	.	.	6 954	-4,6	47,2
43	Ferienhäuser, -wohnungen, -zentren	119	-3,3	.	.	.	7 651	-0,8	56,1
44	Hütten, Jugendherbergen u. Ä.	53	-	.	.	.	3 380	-0,6	32,6
45	Vorsorge- und Reha-Kliniken	21	-8,7	.	.	.	3 377	-6,9	81,7
<b>46</b>	<b>Siegerland-Wittgenstein</b>	<b>144</b>	<b>-7,1</b>	<b>1 641</b>	.	<b>43,5</b>	<b>5 712</b>	<b>-5,9</b>	<b>53,3</b>
47	Hotels	57	-9,5	1 089	.	49,2	1 835	-6,7	41,3
48	Gasthöfe	29	-6,5	232	.	20,6	376	-12,4	16,9
49	Pensionen	21	-4,5	184	.	37,4	323	-2,1	31,6
50	Hotels garnis	7	-12,5	136	.	.	216	-8,5	.
51	Erholungs-, Ferien- und Schulungsheime	12	-	.	.	.	749	-11,0	47,9
52	Ferienhäuser, -wohnungen, -zentren	4	-	.	.	.	59	-41,0	19,2
53	Hütten, Jugendherbergen u. Ä.	4	-20,0	.	.	.	199	-7,0	33,2
54	Vorsorge- und Reha-Kliniken	10	-	.	.	.	1 955	-	.

Anmerkungen siehe Seite 10



## Noch: 2.3 Kapazität und Leistung der Beherbergungs

Oktober

Lfd. Nr.	Reisegebiet Betriebsart	Betriebe		Gästezimmer <sup>2)</sup>			Betten		
		geöffnete	Ver- änderung <sup>1)</sup>	an- gebotene	Ver- änderung <sup>1)</sup>	mittlere Aus- lastung <sup>3)</sup>	an- gebotene	Ver- änderung <sup>1)</sup>	mittlere Aus- lastung <sup>4)</sup>
<b>55</b>	<b>Bergisches Land</b>	<b>430</b>	<b>-3,4</b>	<b>9 305</b>	.	<b>45,7</b>	<b>23 372</b>	<b>-2,0</b>	<b>40,4</b>
56	Hotels	220	-3,1	6 618	.	48,3	11 508	+0,3	37,2
57	Gasthöfe	24	-4,0	188	.	20,3	322	-2,4	15,6
58	Pensionen	16	-	188	.	19,7	280	+0,4	18,2
59	Hotels garnis	85	-2,3	2 311	.	42,3	3 963	-0,5	31,5
60	Erholungs-, Ferien- und Schulungsheime	50	-7,4	.	.	.	4 097	-7,7	46,5
61	Ferienhäuser, -wohnungen, -zentren	7	-	.	.	.	101	-1,0	19,4
62	Hütten, Jugendherbergen u. Ä.	20	-4,8	.	.	.	1 705	-8,3	43,3
63	Vorsorge- und Reha-Kliniken	8	-	.	.	.	1 396	+0,4	82,6
<b>64</b>	<b>Bonn und Rhein-Sieg-Kreis</b>	<b>276</b>	<b>-1,4</b>	<b>7 499</b>	.	<b>50,5</b>	<b>16 389</b>	<b>-1,9</b>	<b>40,9</b>
65	Hotels	122	-0,8	5 088	.	51,1	8 817	-1,6	38,5
66	Gasthöfe	36	-2,7	343	.	25,8	616	+3,4	18,8
67	Pensionen	6	+20,0	95	.	.	163	+10,9	.
68	Hotels garnis	75	-5,1	1 973	.	53,0	3 169	-6,5	41,2
69	Erholungs-, Ferien- und Schulungsheime	31	+3,3	.	.	.	2 809	+0,6	50,5
70	Ferienhäuser, -wohnungen, -zentren	1	-	.	.	.	15	-	.
71	Hütten, Jugendherbergen u. Ä.	3	-	.	.	.	602	-	.
72	Vorsorge- und Reha-Kliniken	2	-	.	.	.	198	-	.
<b>73</b>	<b>Köln</b>	<b>250</b>	<b>-1,6</b>	<b>13 226</b>	.	<b>59,7</b>	<b>23 605</b>	<b>+5,5</b>	<b>47,3</b>
74	Hotels	78	-4,9	7 869	.	61,4	13 815	+10,1	46,0
75	Gasthöfe	14	-6,7	130	.	31,3	230	-14,8	22,9
76	Pensionen	3	-	50	.	.	85	-	.
77	Hotels garnis	149	-	5 177	.	58,1	8 526	-0,6	46,5
78	Erholungs-, Ferien- und Schulungsheime	1	-	.	.	.	75	-	.
79	Ferienhäuser, -wohnungen, -zentren	-	-	-	-	-	-	-	-
80	Hütten, Jugendherbergen u. Ä.	5	+25,0	.	.	.	874	+5,9	82,0
81	Vorsorge- und Reha-Kliniken	-	-	-	-	-	-	-	-
<b>82</b>	<b>Düsseldorf</b>	<b>196</b>	<b>-4,4</b>	<b>9 899</b>	.	<b>63,4</b>	<b>16 472</b>	<b>+2,4</b>	<b>51,4</b>
83	Hotels	52	-1,9	5 372	.	67,9	8 819	+5,3	54,0
84	Gasthöfe	2	-33,3	15	.	.	25	-41,9	.
85	Pensionen	3	-	40	.	57,5	68	-	34,9
86	Hotels garnis	136	-4,2	4 472	.	58,2	7 242	-0,3	48,2
87	Erholungs-, Ferien- und Schulungsheime	1	-50,0	.	.	.	34	-32,0	.
88	Ferienhäuser, -wohnungen, -zentren	1	-	.	.	.	12	-	.
89	Hütten, Jugendherbergen u. Ä.	1	-	.	.	.	272	-	.
90	Vorsorge- und Reha-Kliniken	-	-	-	-	-	-	-	-
<b>91</b>	<b>Ruhrgebiet</b>	<b>552</b>	<b>-2,3</b>	<b>15 597</b>	.	<b>48,2</b>	<b>31 916</b>	<b>+1,3</b>	<b>38,9</b>
92	Hotels	280	-1,1	10 638	.	50,0	17 337	+1,9	39,9
93	Gasthöfe	54	-3,6	468	.	32,1	883	-3,3	23,2
94	Pensionen	9	-	117	.	39,8	240	+6,2	34,6
95	Hotels garnis	141	-4,7	4 374	.	45,7	7 310	-1,9	34,7
96	Erholungs-, Ferien- und Schulungsheime	33	-	.	.	.	3 187	+1,7	39,6
97	Ferienhäuser, -wohnungen, -zentren	5	-	.	.	.	99	-	28,1
98	Hütten, Jugendherbergen u. Ä.	27	-3,6	.	.	.	1 974	+10,8	39,5
99	Vorsorge- und Reha-Kliniken	3	-	.	.	.	886	-	69,2
<b>100</b>	<b>Nordrhein-Westfalen</b>	<b>5 251</b>	<b>-3,4</b>	<b>112 352</b>	.	<b>48,7</b>	<b>272 871</b>	<b>-0,6</b>	<b>42,3</b>
<b>101</b>	<b>Hotels</b>	<b>2 227</b>	<b>-2,4</b>	<b>73 749</b>	.	<b>50,1</b>	<b>126 802</b>	<b>+0,8</b>	<b>38,6</b>
<b>102</b>	<b>Gasthöfe</b>	<b>596</b>	<b>-5,8</b>	<b>5 495</b>	.	<b>28,1</b>	<b>9 828</b>	<b>-5,3</b>	<b>22,0</b>
<b>103</b>	<b>Pensionen</b>	<b>541</b>	<b>-7,2</b>	<b>7 038</b>	.	<b>43,1</b>	<b>11 949</b>	<b>-6,5</b>	<b>35,2</b>
<b>104</b>	<b>Hotels garnis</b>	<b>933</b>	<b>-3,5</b>	<b>26 070</b>	.	<b>50,4</b>	<b>43 493</b>	<b>-1,1</b>	<b>39,4</b>
<b>105</b>	<b>Erholungs-, Ferien- und Schulungsheime</b>	<b>395</b>	<b>-2,7</b>	.	.	.	<b>32 551</b>	<b>-2,4</b>	<b>46,9</b>
<b>106</b>	<b>Ferienhäuser, -wohnungen, -zentren</b>	<b>254</b>	<b>-1,2</b>	.	.	.	<b>12 637</b>	<b>-0,2</b>	<b>43,4</b>
<b>107</b>	<b>Hütten, Jugendherbergen u. Ä.</b>	<b>202</b>	<b>-1,9</b>	.	.	.	<b>16 143</b>	<b>+0,4</b>	<b>44,4</b>
<b>108</b>	<b>Vorsorge- und Reha-Kliniken</b>	<b>103</b>	<b>-</b>	.	.	.	<b>19 468</b>	<b>+0,3</b>	<b>77,5</b>

Anmerkungen siehe Seite 10

## stätten nach Reisegebieten und Betriebsarten

2003

Ankünfte				Übernachtungen				Mittlere Aufenthaltsdauer <sup>5)</sup>		Lfd. Nr.
aller Gäste	Veränderung <sup>1)</sup>	ausländischer Gäste	Veränderung <sup>1)</sup>	aller Gäste	Veränderung <sup>1)</sup>	ausländischer Gäste	Veränderung <sup>1)</sup>	aller Gäste	ausländischer Gäste	
<b>123 038</b>	<b>+3,0</b>	<b>22 419</b>	<b>+30,2</b>	<b>291 418</b>	<b>+3,6</b>	<b>48 143</b>	<b>+28,2</b>	<b>2,4</b>	<b>2,1</b>	<b>55</b>
71 653	+10,1	18 173	+35,8	132 304	+9,5	37 191	+32,0	1,8	2,0	56
578	-1,4	76	+43,4	1 512	+4,4	264	+137,8	2,6	3,5	57
460	+2,2	8	-57,9	1 577	-30,1	19	-86,8	3,4	2,4	58
19 595	-3,3	3 466	+19,3	38 586	-3,7	8 348	+23,4	2,0	2,4	59
20 247	-0,8	320	-14,7	58 214	+5,9	1 257	+6,0	2,9	3,9	60
91	-19,5	5	+25,0	606	-1,8	36	-26,5	6,7	7,2	61
8 826	-18,1	370	-22,8	22 878	-4,1	998	-12,0	2,6	2,7	62
1 588	-10,4	1	x	35 741	-4,2	30	x	22,5	30,0	63
<b>99 308</b>	<b>+8,6</b>	<b>14 825</b>	<b>+17,1</b>	<b>207 808</b>	<b>+4,7</b>	<b>35 249</b>	<b>+21,5</b>	<b>2,1</b>	<b>2,4</b>	<b>64</b>
57 080	+9,7	9 551	+10,6	105 258	+7,7	20 766	+13,0	1,8	2,2	65
1 220	-4,5	141	-16,1	3 574	+10,0	430	+12,0	2,9	3,0	66
.	.	.	.	.	.	.	.	.	.	67
19 815	+1,0	3 873	+28,1	40 438	-2,9	10 894	+33,1	2,0	2,8	68
16 211	+15,4	503	+37,4	44 000	+4,4	1 815	+38,3	2,7	3,6	69
.	.	.	.	.	.	.	.	.	.	70
.	.	.	.	.	.	.	.	.	.	71
.	.	.	.	.	.	.	.	.	.	72
<b>185 215</b>	<b>+11,5</b>	<b>58 386</b>	<b>+12,8</b>	<b>345 903</b>	<b>+13,5</b>	<b>125 801</b>	<b>+23,5</b>	<b>1,9</b>	<b>2,2</b>	<b>73</b>
112 270	+12,6	38 462	+12,8	196 811	+18,0	78 250	+29,5	1,8	2,0	74
644	-36,9	100	-71,9	1 634	-19,4	362	-44,4	2,5	3,6	75
.	.	.	.	.	.	.	.	.	.	76
60 698	+5,1	16 273	+6,9	122 960	+4,1	40 092	+8,9	2,0	2,5	77
.	.	.	.	.	.	.	.	.	.	78
-	-	-	-	-	-	-	-	-	-	79
10 637	+55,7	3 295	+63,0	22 215	+45,0	6 566	+80,5	2,1	2,0	80
-	-	-	-	-	-	-	-	-	-	81
<b>134 994</b>	<b>+4,9</b>	<b>54 770</b>	<b>+18,2</b>	<b>261 876</b>	<b>+5,9</b>	<b>120 361</b>	<b>+20,1</b>	<b>1,9</b>	<b>2,2</b>	<b>82</b>
80 976	+6,8	36 066	+19,5	147 750	+8,4	72 606	+22,6	1,8	2,0	83
.	.	.	.	.	.	.	.	.	.	84
284	+6,8	52	+30,0	735	-23,9	229	-24,9	2,6	4,4	85
50 958	+1,7	17 886	+15,5	107 675	+3,7	45 679	+16,5	2,1	2,6	86
.	.	.	.	.	.	.	.	.	.	87
.	.	.	.	.	.	.	.	.	.	88
.	.	.	.	.	.	.	.	.	.	89
-	-	-	-	-	-	-	-	-	-	90
<b>196 346</b>	<b>+2,6</b>	<b>27 208</b>	<b>+5,1</b>	<b>384 292</b>	<b>-0,1</b>	<b>56 343</b>	<b>+1,0</b>	<b>2,0</b>	<b>2,1</b>	<b>91</b>
122 343	+2,2	18 499	+2,5	213 707	+3,4	37 583	+2,7	1,7	2,0	92
2 465	-3,6	205	+37,6	6 328	+7,2	984	+102,5	2,6	4,8	93
629	-30,0	28	-82,5	2 574	-4,0	73	-79,5	4,1	2,6	94
43 726	+1,6	7 808	+12,3	78 595	-6,1	15 991	-1,8	1,8	2,0	95
15 039	-0,6	108	-34,9	39 035	-1,6	422	+4,7	2,6	3,9	96
259	+51,5	95	+137,5	862	-11,7	444	-19,3	3,3	4,7	97
11 194	+25,5	465	+37,2	24 185	+11,5	846	-6,3	2,2	1,8	98
691	-29,2	-	-100,0	19 006	-18,3	-	-100,0	27,5	-	99
<b>1 423 103</b>	<b>+5,1</b>	<b>266 155</b>	<b>+11,4</b>	<b>3 564 057</b>	<b>+2,8</b>	<b>609 212</b>	<b>+13,2</b>	<b>2,5</b>	<b>2,3</b>	<b>100</b>
<b>811 606</b>	<b>+6,6</b>	<b>181 080</b>	<b>+11,3</b>	<b>1 513 800</b>	<b>+6,9</b>	<b>382 552</b>	<b>+15,5</b>	<b>1,9</b>	<b>2,1</b>	<b>101</b>
<b>26 348</b>	<b>-3,5</b>	<b>3 277</b>	<b>-2,6</b>	<b>66 003</b>	<b>-0,9</b>	<b>9 446</b>	<b>+11,7</b>	<b>2,5</b>	<b>2,9</b>	<b>102</b>
<b>27 155</b>	<b>+3,2</b>	<b>1 714</b>	<b>+14,0</b>	<b>127 666</b>	<b>-9,7</b>	<b>5 849</b>	<b>-15,3</b>	<b>4,7</b>	<b>3,4</b>	<b>103</b>
<b>267 075</b>	<b>+2,5</b>	<b>60 796</b>	<b>+10,9</b>	<b>529 078</b>	<b>+1,1</b>	<b>146 100</b>	<b>+10,3</b>	<b>2,0</b>	<b>2,4</b>	<b>104</b>
<b>147 299</b>	<b>+4,5</b>	<b>5 044</b>	<b>+35,2</b>	<b>469 968</b>	<b>+5,3</b>	<b>14 087</b>	<b>+33,0</b>	<b>3,2</b>	<b>2,8</b>	<b>105</b>
<b>34 454</b>	<b>+4,3</b>	<b>6 958</b>	<b>-3,4</b>	<b>169 950</b>	<b>+1,4</b>	<b>35 339</b>	<b>-3,6</b>	<b>4,9</b>	<b>5,1</b>	<b>106</b>
<b>89 462</b>	<b>+9,2</b>	<b>7 241</b>	<b>+32,9</b>	<b>221 103</b>	<b>+9,2</b>	<b>14 984</b>	<b>+35,6</b>	<b>2,5</b>	<b>2,1</b>	<b>107</b>
<b>19 704</b>	<b>-13,1</b>	<b>45</b>	<b>-34,8</b>	<b>466 489</b>	<b>-7,4</b>	<b>855</b>	<b>+13,5</b>	<b>23,7</b>	<b>19,0</b>	<b>108</b>

## 2.4 Leistung der Beherbergungsstätten nach Reisegebieten und Herkunftsländern

**Oktober 2003**

Reisegebiet Herkunftsland (ständiger Wohnsitz)	Ankünfte		Übernachtungen			Mittlere Aufenthalts- dauer <sup>3)</sup>
	aller Gäste	Verän- derung <sup>1)</sup>	aller Gäste	Verän- derung <sup>1)</sup>	Anteil <sup>2)</sup>	
<b>Eifel und Region Aachen</b>	<b>104 973</b>	<b>+0,6</b>	<b>264 664</b>	<b>-0,9</b>	<b>100</b>	<b>2,5</b>
<b>Bundesrepublik Deutschland</b>	<b>84 860</b>	<b>-3,0</b>	<b>221 705</b>	<b>-4,1</b>	<b>83,8</b>	<b>2,6</b>
<b>Ausland</b>	<b>20 113</b>	<b>+19,0</b>	<b>42 959</b>	<b>+19,5</b>	<b>16,2</b>	<b>2,1</b>
<b>Europa</b>	<b>13 616</b>	<b>+11,0</b>	<b>29 226</b>	<b>+9,4</b>	<b>68,0</b>	<b>2,1</b>
EU-Länder	10 681	+6,1	23 105	+8,1	53,8	2,2
Belgien	2 883	+16,5	7 079	+28,0	16,5	2,5
Dänemark	336	+16,3	511	+12,8	1,2	1,5
Finnland	71	-5,3	165	-24,3	0,4	2,3
Frankreich	1 292	+17,5	2 313	+27,3	5,4	1,8
Griechenland	147	-7,5	494	+51,1	1,1	3,4
Vereinigtes Königreich	1 655	+8,6	3 377	-2,1	7,9	2,0
Republik Irland	55	-21,4	178	-41,1	0,4	3,2
Italien	607	+4,3	1 584	-2,7	3,7	2,6
Luxemburg	140	+30,8	237	+8,7	0,6	1,7
Niederlande	2 320	-12,1	4 622	-13,0	10,8	2,0
Österreich	536	+23,5	1 254	+47,7	2,9	2,3
Portugal	91	+160,0	113	+73,8	0,3	1,2
Schweden	259	+6,6	506	+20,5	1,2	2,0
Spanien	289	-14,7	672	-14,3	1,6	2,3
Baltische Staaten	95	-20,2	152	-36,1	0,4	1,6
Island	13	x	27	x	0,1	2,1
Norwegen	65	-24,4	123	-6,1	0,3	1,9
Polen	522	+35,9	957	+34,6	2,2	1,8
Russland	311	+82,9	692	+95,5	1,6	2,2
Schweiz	338	-26,0	613	-34,6	1,4	1,8
Tschechische Republik	276	+79,2	437	-26,9	1,0	1,6
Türkei	590	+368,3	1 203	+355,7	2,8	2,0
Ungarn	130	+64,6	327	+20,7	0,8	2,5
Sonstige europäische Länder	595	-4,2	1 590	-13,3	3,7	2,7
<b>Afrika</b>	<b>631</b>	<b>-17,8</b>	<b>1 426</b>	<b>-9,5</b>	<b>3,3</b>	<b>2,3</b>
Republik Südafrika	46	+70,4	131	+42,4	0,3	2,8
Sonstige afrikanische Länder	585	-21,1	1 295	-12,7	3,0	2,2
<b>Asien</b>	<b>4 328</b>	<b>+95,7</b>	<b>8 250</b>	<b>+110,6</b>	<b>19,2</b>	<b>1,9</b>
Arabische Golfstaaten	729	+189,3	1 770	+271,1	4,1	2,4
Volksrepublik China und Hongkong	365	+69,8	1 033	+148,3	2,4	2,8
Israel	633	x	945	+233,9	2,2	1,5
Japan	204	-16,4	486	-16,1	1,1	2,4
Südkorea	279	+389,5	665	+298,2	1,5	2,4
Taiwan	29	+262,5	56	+60,0	0,1	1,9
Sonstige asiatische Länder	2 089	+53,8	3 295	+68,1	7,7	1,6
<b>Amerika</b>	<b>845</b>	<b>-6,9</b>	<b>2 580</b>	<b>+8,9</b>	<b>6,0</b>	<b>3,1</b>
Kanada	115	+26,4	294	+40,7	0,7	2,6
USA	603	-5,8	1 763	-1,3	4,1	2,9
Mittelamerika und Karibik	25	-45,7	83	+1,2	0,2	3,3
Brasilien	55	+37,5	204	+137,2	0,5	3,7
Sonstige südamerikanische Länder	47	-48,4	236	+14,6	0,5	5,0
<b>Australien, Neuseeland und Ozeanien</b>	<b>64</b>	<b>-31,9</b>	<b>162</b>	<b>-15,6</b>	<b>0,4</b>	<b>2,5</b>
<b>Ohne Angabe</b>	<b>629</b>	<b>-4,0</b>	<b>1 315</b>	<b>+10,3</b>	<b>3,1</b>	<b>2,1</b>

1) Veränderung gegenüber dem Vorjahresmonat in % – 2) Bei Übernachtungen von Gästen aus der Bundesrepublik Deutschland und dem Ausland: Anteil an allen Übernachtungen im Bundesgebiet; sonst: Anteil an allen Übernachtungen am Ausland zusammen. – 3) mittlere Aufenthaltsdauer in Tagen = Übernachtungen / Ankünfte



## Noch: 2.4 Leistung der Beherbergungsstätten nach Reisegebieten und Herkunftsländern

**Oktober 2003**

Reisegebiet Herkunftsland (ständiger Wohnsitz)	Ankünfte		Übernachtungen			Mittlere Aufenthalts- dauer <sup>3)</sup>
	aller Gäste	Verän- derung <sup>1)</sup>	aller Gäste	Verän- derung <sup>1)</sup>	Anteil <sup>2)</sup>	
<b>Niederrhein</b>	<b>140 216</b>	<b>+8,2</b>	<b>294 999</b>	<b>+10,0</b>	<b>100</b>	<b>2,1</b>
<b>Bundesrepublik Deutschland</b>	<b>116 116</b>	<b>+13,7</b>	<b>240 982</b>	<b>+15,9</b>	<b>81,7</b>	<b>2,1</b>
<b>Ausland</b>	<b>24 100</b>	<b>-12,2</b>	<b>54 017</b>	<b>-10,5</b>	<b>18,3</b>	<b>2,2</b>
<b>Europa</b>	<b>19 330</b>	<b>-16,7</b>	<b>40 401</b>	<b>-16,3</b>	<b>74,8</b>	<b>2,1</b>
EU-Länder	15 638	-20,1	30 780	-23,1	57,0	2,0
Belgien	1 140	+6,8	1 903	+11,1	3,5	1,7
Dänemark	608	+24,6	946	+18,1	1,8	1,6
Finnland	150	+11,9	255	+17,0	0,5	1,7
Frankreich	1 335	+0,8	2 455	+15,2	4,5	1,8
Griechenland	131	-4,4	423	+34,3	0,8	3,2
Vereinigtes Königreich	2 487	+1,1	5 158	-24,5	9,5	2,1
Republik Irland	106	-8,6	207	-36,1	0,4	2,0
Italien	1 246	+2,9	3 263	+10,3	6,0	2,6
Luxemburg	87	-26,9	155	-15,8	0,3	1,8
Niederlande	6 376	-35,8	11 324	-40,6	21,0	1,8
Österreich	932	-23,0	2 275	-22,1	4,2	2,4
Portugal	101	-15,8	221	-9,4	0,4	2,2
Schweden	438	-23,4	911	-5,5	1,7	2,1
Spanien	501	-27,0	1 284	-6,7	2,4	2,6
Baltische Staaten	129	+152,9	652	+417,5	1,2	5,1
Island	24	+4,3	46	-13,2	0,1	1,9
Norwegen	230	-4,6	490	-0,4	0,9	2,1
Polen	590	+5,9	1 584	+35,2	2,9	2,7
Russland	392	-7,1	1 385	-2,7	2,6	3,5
Schweiz	1 055	-2,7	1 846	-9,6	3,4	1,7
Tschechische Republik	312	-3,4	677	-6,7	1,3	2,2
Türkei	492	+29,8	1 442	+58,6	2,7	2,9
Ungarn	156	-38,6	415	-30,5	0,8	2,7
Sonstige europäische Länder	312	+4,3	1 084	+56,6	2,0	3,5
<b>Afrika</b>	<b>256</b>	<b>-11,7</b>	<b>645</b>	<b>+14,0</b>	<b>1,2</b>	<b>2,5</b>
Republik Südafrika	69	+46,8	203	+45,0	0,4	2,9
Sonstige afrikanische Länder	187	-23,0	442	+3,8	0,8	2,4
<b>Asien</b>	<b>1 611</b>	<b>+36,5</b>	<b>4 893</b>	<b>+26,3</b>	<b>9,1</b>	<b>3,0</b>
Arabische Golfstaaten	179	+219,6	402	+120,9	0,7	2,2
Volksrepublik China und Hongkong	378	+37,0	950	+15,9	1,8	2,5
Israel	99	-2,9	338	-0,3	0,6	3,4
Japan	293	+1,4	1 120	-3,4	2,1	3,8
Südkorea	182	+41,1	587	+37,1	1,1	3,2
Taiwan	43	+16,2	185	+143,4	0,3	4,3
Sonstige asiatische Länder	437	+50,2	1 311	+50,7	2,4	3,0
<b>Amerika</b>	<b>1 418</b>	<b>-2,7</b>	<b>4 701</b>	<b>+0,4</b>	<b>8,7</b>	<b>3,3</b>
Kanada	151	-17,9	722	-13,9	1,3	4,8
USA	1 023	-4,7	3 203	-0,9	5,9	3,1
Mittelamerika und Karibik	70	+55,6	206	+71,7	0,4	2,9
Brasilien	81	-23,6	278	-22,1	0,5	3,4
Sonstige südamerikanische Länder	93	+89,8	292	+116,3	0,5	3,1
<b>Australien, Neuseeland und Ozeanien</b>	<b>105</b>	<b>+54,4</b>	<b>365</b>	<b>+78,9</b>	<b>0,7</b>	<b>3,5</b>
<b>Ohne Angabe</b>	<b>1 380</b>	<b>+10,3</b>	<b>3 012</b>	<b>+10,8</b>	<b>5,6</b>	<b>2,2</b>

Anmerkungen siehe Seite 32

## Noch: 2.4 Leistung der Beherbergungsstätten nach Reisegebieten und Herkunftsländern

**Oktober 2003**

Reisegebiet Herkunftsland (ständiger Wohnsitz)	Ankünfte		Übernachtungen			Mittlere Aufenthalts- dauer <sup>3)</sup>
	aller Gäste	Verän- derung <sup>1)</sup>	aller Gäste	Verän- derung <sup>1)</sup>	Anteil <sup>2)</sup>	
<b>Münsterland</b>	<b>107 563</b>	<b>+2,3</b>	<b>251 340</b>	<b>+3,1</b>	<b>100</b>	<b>2,3</b>
<b>Bundesrepublik Deutschland</b>	<b>98 909</b>	<b>+2,8</b>	<b>233 461</b>	<b>+3,3</b>	<b>92,9</b>	<b>2,4</b>
<b>Ausland</b>	<b>8 654</b>	<b>-2,4</b>	<b>17 879</b>	<b>-</b>	<b>7,1</b>	<b>2,1</b>
<b>Europa</b>	<b>7 171</b>	<b>-1,4</b>	<b>14 635</b>	<b>+5,4</b>	<b>81,9</b>	<b>2,0</b>
EU-Länder	5 744	-0,9	10 924	+4,8	61,1	1,9
Belgien	501	+42,3	1 102	+94,0	6,2	2,2
Dänemark	590	-28,1	1 024	-0,7	5,7	1,7
Finnland	109	+32,9	203	+91,5	1,1	1,9
Frankreich	447	-15,3	823	-21,5	4,6	1,8
Griechenland	36	+5,9	75	-19,4	0,4	2,1
Vereinigtes Königreich	744	-9,4	1 617	+0,2	9,0	2,2
Republik Irland	26	+30,0	50	-45,7	0,3	1,9
Italien	275	-20,3	493	-13,4	2,8	1,8
Luxemburg	84	-3,4	113	-10,3	0,6	1,3
Niederlande	2 056	+17,6	3 821	+9,5	21,4	1,9
Österreich	305	-13,1	714	-3,6	4,0	2,3
Portugal	47	+6,8	74	-21,3	0,4	1,6
Schweden	312	-23,7	445	-24,7	2,5	1,4
Spanien	212	+36,8	370	+44,0	2,1	1,7
Baltische Staaten	65	+27,5	145	+10,7	0,8	2,2
Island	2	-71,4	6	-57,1	-	3,0
Norwegen	158	+1,3	342	+69,3	1,9	2,2
Polen	303	-23,1	878	-21,7	4,9	2,9
Russland	155	+17,4	611	+21,2	3,4	3,9
Schweiz	389	+12,8	778	+21,4	4,4	2,0
Tschechische Republik	95	+46,2	267	+132,2	1,5	2,8
Türkei	62	-31,9	119	-27,0	0,7	1,9
Ungarn	55	-23,6	239	+16,0	1,3	4,3
Sonstige europäische Länder	143	-13,3	326	-11,4	1,8	2,3
<b>Afrika</b>	<b>41</b>	<b>+86,4</b>	<b>129</b>	<b>+118,6</b>	<b>0,7</b>	<b>3,1</b>
Republik Südafrika	29	+190,0	89	+154,3	0,5	3,1
Sonstige afrikanische Länder	12	-	40	+66,7	0,2	3,3
<b>Asien</b>	<b>316</b>	<b>-14,4</b>	<b>771</b>	<b>-35,1</b>	<b>4,3</b>	<b>2,4</b>
Arabische Golfstaaten	42	+68,0	81	-37,2	0,5	1,9
Volksrepublik China und Hongkong	46	-35,2	141	-14,0	0,8	3,1
Israel	33	-66,0	65	-81,4	0,4	2,0
Japan	118	+43,9	264	-16,7	1,5	2,2
Südkorea	28	-6,7	56	-20,0	0,3	2,0
Taiwan	10	-61,5	16	-69,2	0,1	1,6
Sonstige asiatische Länder	39	+2,6	148	+39,6	0,8	3,8
<b>Amerika</b>	<b>587</b>	<b>+7,9</b>	<b>1 469</b>	<b>+2,5</b>	<b>8,2</b>	<b>2,5</b>
Kanada	76	+105,4	166	+76,6	0,9	2,2
USA	435	-3,5	1 123	-2,6	6,3	2,6
Mittelamerika und Karibik	10	+100,0	31	+342,9	0,2	3,1
Brasilien	39	-2,5	94	-41,6	0,5	2,4
Sonstige südamerikanische Länder	27	+145,5	55	+205,6	0,3	2,0
<b>Australien, Neuseeland und Ozeanien</b>	<b>33</b>	<b>-8,3</b>	<b>91</b>	<b>-63,2</b>	<b>0,5</b>	<b>2,8</b>
<b>Ohne Angabe</b>	<b>506</b>	<b>-18,8</b>	<b>784</b>	<b>-26,1</b>	<b>4,4</b>	<b>1,5</b>

Anmerkungen siehe Seite 32

## Noch: 2.4 Leistung der Beherbergungsstätten nach Reisegebieten und Herkunftsländern

**Oktober 2003**

Reisegebiet Herkunftsland (ständiger Wohnsitz)	Ankünfte		Übernachtungen			Mittlere Aufenthalts- dauer <sup>3)</sup>
	aller Gäste	Verän- derung <sup>1)</sup>	aller Gäste	Verän- derung <sup>1)</sup>	Anteil <sup>2)</sup>	
<b>Teutoburger Wald</b>	<b>146 396</b>	<b>+5,1</b>	<b>574 785</b>	<b>-0,8</b>	<b>100</b>	<b>3,9</b>
<b>Bundesrepublik Deutschland</b>	<b>133 414</b>	<b>+4,8</b>	<b>542 809</b>	<b>-1,3</b>	<b>94,4</b>	<b>4,1</b>
<b>Ausland</b>	<b>12 982</b>	<b>+8,0</b>	<b>31 976</b>	<b>+9,8</b>	<b>5,6</b>	<b>2,5</b>
<b>Europa</b>	<b>10 409</b>	<b>+9,9</b>	<b>25 920</b>	<b>+11,3</b>	<b>81,1</b>	<b>2,5</b>
EU-Länder	7 678	+8,1	18 131	+7,7	56,7	2,4
Belgien	376	-26,3	707	-20,9	2,2	1,9
Dänemark	643	-0,2	1 237	-32,9	3,9	1,9
Finnland	82	-6,8	124	-24,4	0,4	1,5
Frankreich	811	+36,1	1 484	+36,9	4,6	1,8
Griechenland	50	-19,4	131	-27,2	0,4	2,6
Vereinigtes Königreich	1 654	+39,9	4 035	+53,1	12,6	2,4
Republik Irland	48	+4,3	131	+18,0	0,4	2,7
Italien	611	+13,4	1 236	+16,2	3,9	2,0
Luxemburg	47	+20,5	95	+25,0	0,3	2,0
Niederlande	2 052	-6,0	6 155	+1,2	19,2	3,0
Österreich	622	+17,4	1 163	+0,3	3,6	1,9
Portugal	110	+155,8	362	+164,2	1,1	3,3
Schweden	290	-9,9	528	-21,7	1,7	1,8
Spanien	282	-11,0	743	+2,2	2,3	2,6
Baltische Staaten	39	-44,3	161	-15,7	0,5	4,1
Island	14	+75,0	18	+125,0	0,1	1,3
Norwegen	151	+2,0	274	+25,7	0,9	1,8
Polen	877	+44,5	2 758	+50,0	8,6	3,1
Russland	484	-3,6	1 219	-24,3	3,8	2,5
Schweiz	520	+17,1	1 034	+23,8	3,2	2,0
Tschechische Republik	205	+4,6	416	-5,5	1,3	2,0
Türkei	126	+16,7	269	+4,7	0,8	2,1
Ungarn	111	+9,9	362	-4,7	1,1	3,3
Sonstige europäische Länder	204	+6,8	1 278	+87,4	4,0	6,3
<b>Afrika</b>	<b>79</b>	<b>+36,2</b>	<b>275</b>	<b>+51,1</b>	<b>0,9</b>	<b>3,5</b>
Republik Südafrika	24	+118,2	95	+196,9	0,3	4,0
Sonstige afrikanische Länder	55	+17,0	180	+20,0	0,6	3,3
<b>Asien</b>	<b>580</b>	<b>+1,8</b>	<b>1 860</b>	<b>+19,4</b>	<b>5,8</b>	<b>3,2</b>
Arabische Golfstaaten	23	-23,3	92	-17,1	0,3	4,0
Volksrepublik China und Hongkong	125	-27,7	486	+11,0	1,5	3,9
Israel	48	+77,8	140	+79,5	0,4	2,9
Japan	163	-9,9	359	-30,2	1,1	2,2
Südkorea	70	+66,7	148	+100,0	0,5	2,1
Taiwan	47	+23,7	127	+47,7	0,4	2,7
Sonstige asiatische Länder	104	+31,6	508	+97,7	1,6	4,9
<b>Amerika</b>	<b>716</b>	<b>-5,2</b>	<b>1 701</b>	<b>-14,1</b>	<b>5,3</b>	<b>2,4</b>
Kanada	69	-18,8	180	-25,6	0,6	2,6
USA	528	-4,7	1 101	-19,7	3,4	2,1
Mittelamerika und Karibik	9	-79,5	18	-80,2	0,1	2,0
Brasilien	41	+105,0	151	+3,4	0,5	3,7
Sonstige südamerikanische Länder	69	+32,7	251	+91,6	0,8	3,6
<b>Australien, Neuseeland und Ozeanien</b>	<b>45</b>	<b>+60,7</b>	<b>86</b>	<b>+6,2</b>	<b>0,3</b>	<b>1,9</b>
<b>Ohne Angabe</b>	<b>1 153</b>	<b>+1,9</b>	<b>2 134</b>	<b>+5,3</b>	<b>6,7</b>	<b>1,9</b>

Anmerkungen siehe Seite 32

## Noch: 2.4 Leistung der Beherbergungsstätten nach Reisegebieten und Herkunftsländern

**Oktober 2003**

Reisegebiet Herkunftsland (ständiger Wohnsitz)	Ankünfte		Übernachtungen			Mittlere Aufenthalts- dauer <sup>3)</sup>
	aller Gäste	Verän- derung <sup>1)</sup>	aller Gäste	Verän- derung <sup>1)</sup>	Anteil <sup>2)</sup>	
<b>Sauerland</b>	<b>162 764</b>	<b>+4,0</b>	<b>592 816</b>	<b>-0,5</b>	<b>100</b>	<b>3,6</b>
<b>Bundesrepublik Deutschland</b>	<b>143 566</b>	<b>+3,2</b>	<b>524 165</b>	<b>-1,1</b>	<b>88,4</b>	<b>3,7</b>
<b>Ausland</b>	<b>19 198</b>	<b>+10,2</b>	<b>68 651</b>	<b>+4,4</b>	<b>11,6</b>	<b>3,6</b>
<b>Europa</b>	<b>18 327</b>	<b>+10,7</b>	<b>66 504</b>	<b>+4,7</b>	<b>96,9</b>	<b>3,6</b>
EU-Länder	16 906	+9,6	60 834	+8,6	88,6	3,6
Belgien	1 792	-2,8	5 435	-11,3	7,9	3,0
Dänemark	196	-5,8	522	+3,0	0,8	2,7
Finnland	43	+87,0	196	+429,7	0,3	4,6
Frankreich	252	-7,0	449	-10,0	0,7	1,8
Griechenland	19	-20,8	39	-88,7	0,1	2,1
Vereinigtes Königreich	485	+66,1	3 971	x	5,8	8,2
Republik Irland	46	-29,2	90	-21,7	0,1	2,0
Italien	229	-8,8	487	-6,2	0,7	2,1
Luxemburg	118	-14,5	333	-13,3	0,5	2,8
Niederlande	13 177	+12,7	48 122	+5,4	70,1	3,7
Österreich	252	-4,5	572	-3,1	0,8	2,3
Portugal	57	+50,0	97	+34,7	0,1	1,7
Schweden	123	-21,2	285	+13,5	0,4	2,3
Spanien	117	-28,7	236	-26,3	0,3	2,0
Baltische Staaten	135	x	416	x	0,6	3,1
Island	7	+75,0	17	-19,0	-	2,4
Norwegen	44	+10,0	81	-22,1	0,1	1,8
Polen	379	+23,5	2 239	-50,9	3,3	5,9
Russland	91	-34,5	445	-15,7	0,6	4,9
Schweiz	284	+6,8	718	-13,4	1,0	2,5
Tschechische Republik	211	-4,1	770	-19,4	1,1	3,6
Türkei	54	+63,6	82	-	0,1	1,5
Ungarn	85	+41,7	596	+173,4	0,9	7,0
Sonstige europäische Länder	131	+138,2	306	+59,4	0,4	2,3
<b>Afrika</b>	<b>12</b>	<b>-68,4</b>	<b>45</b>	<b>-62,5</b>	<b>0,1</b>	<b>3,8</b>
Republik Südafrika	8	-27,3	25	-53,7	-	3,1
Sonstige afrikanische Länder	4	-85,2	20	-69,7	-	5,0
<b>Asien</b>	<b>195</b>	<b>-</b>	<b>498</b>	<b>-6,0</b>	<b>0,7</b>	<b>2,6</b>
Arabische Golfstaaten	8	+100,0	19	+90,0	-	2,4
Volksrepublik China und Hongkong	49	-31,0	139	-48,7	0,2	2,8
Israel	10	+11,1	45	+309,1	0,1	4,5
Japan	59	-9,2	158	+9,7	0,2	2,7
Südkorea	19	+137,5	42	+121,1	0,1	2,2
Taiwan	13	+8,3	22	+4,8	-	1,7
Sonstige asiatische Länder	37	+42,3	73	+35,2	0,1	2,0
<b>Amerika</b>	<b>268</b>	<b>+4,3</b>	<b>818</b>	<b>-1,0</b>	<b>1,2</b>	<b>3,1</b>
Kanada	35	+20,7	141	+85,5	0,2	4,0
USA	186	-2,1	431	-3,1	0,6	2,3
Mittelamerika und Karibik	27	+22,7	77	-6,1	0,1	2,9
Brasilien	12	+9,1	140	+11,1	0,2	11,7
Sonstige südamerikanische Länder	8	+60,0	29	-70,1	-	3,6
<b>Australien, Neuseeland und Ozeanien</b>	<b>11</b>	<b>-62,1</b>	<b>27</b>	<b>-54,2</b>	<b>-</b>	<b>2,5</b>
<b>Ohne Angabe</b>	<b>385</b>	<b>+13,9</b>	<b>759</b>	<b>+5,9</b>	<b>1,1</b>	<b>2,0</b>

Anmerkungen siehe Seite 32

## Noch: 2.4 Leistung der Beherbergungsstätten nach Reisegebieten und Herkunftsländern

**Oktober 2003**

Reisegebiet Herkunftsland (ständiger Wohnsitz)	Ankünfte		Übernachtungen			Mittlere Aufenthalts- dauer <sup>3)</sup>
	aller Gäste	Verän- derung <sup>1)</sup>	aller Gäste	Verän- derung <sup>1)</sup>	Anteil <sup>2)</sup>	
<b>Siegerland-Wittgenstein</b>	<b>22 199</b>	<b>+0,4</b>	<b>93 922</b>	<b>-2,2</b>	<b>100</b>	<b>4,2</b>
<b>Bundesrepublik Deutschland</b>	<b>18 790</b>	<b>-4,7</b>	<b>86 323</b>	<b>-5,7</b>	<b>91,9</b>	<b>4,6</b>
<b>Ausland</b>	<b>3 409</b>	<b>+42,5</b>	<b>7 599</b>	<b>+66,4</b>	<b>8,1</b>	<b>2,2</b>
<b>Europa</b>	<b>2 694</b>	<b>+74,4</b>	<b>6 245</b>	<b>+117,4</b>	<b>82,2</b>	<b>2,3</b>
EU-Länder	2 255	+100,4	5 451	+145,2	71,7	2,4
Belgien	133	+46,2	234	+43,6	3,1	1,8
Dänemark	32	-50,0	52	-59,1	0,7	1,6
Finnland	46	+100,0	70	+22,8	0,9	1,5
Frankreich	141	+28,2	195	+17,5	2,6	1,4
Griechenland	8	-27,3	10	-66,7	0,1	1,3
Vereinigtes Königreich	111	+16,8	176	+44,3	2,3	1,6
Republik Irland	8	+100,0	23	+475,0	0,3	2,9
Italien	117	+3,5	175	-5,4	2,3	1,5
Luxemburg	18	+157,1	20	+81,8	0,3	1,1
Niederlande	1 475	+233,7	4 217	+265,4	55,5	2,9
Österreich	80	+3,9	131	+32,3	1,7	1,6
Portugal	13	+160,0	14	+100,0	0,2	1,1
Schweden	42	-16,0	95	+61,0	1,3	2,3
Spanien	31	-6,1	39	-	0,5	1,3
Baltische Staaten	19	-29,6	27	-18,2	0,4	1,4
Island	1	-	1	-	-	1,0
Norwegen	16	-5,9	27	-22,9	0,4	1,7
Polen	112	+30,2	226	+94,8	3,0	2,0
Russland	44	-33,3	95	-43,5	1,3	2,2
Schweiz	111	+35,4	153	+50,0	2,0	1,4
Tschechische Republik	57	-8,1	92	+4,5	1,2	1,6
Türkei	18	+20,0	22	-4,3	0,3	1,2
Ungarn	32	-17,9	102	+96,2	1,3	3,2
Sonstige europäische Länder	29	+11,5	49	+48,5	0,6	1,7
<b>Afrika</b>	<b>11</b>	<b>+120,0</b>	<b>25</b>	<b>+257,1</b>	<b>0,3</b>	<b>2,3</b>
Republik Südafrika	3	-	3	-	-	1,0
Sonstige afrikanische Länder	8	+60,0	22	+214,3	0,3	2,8
<b>Asien</b>	<b>534</b>	<b>+5,3</b>	<b>922</b>	<b>-23,0</b>	<b>12,1</b>	<b>1,7</b>
Arabische Golfstaaten	9	-10,0	40	+42,9	0,5	4,4
Volksrepublik China und Hongkong	217	-29,5	521	-43,9	6,9	2,4
Israel	15	+50,0	15	-37,5	0,2	1,0
Japan	258	+98,5	284	+84,4	3,7	1,1
Südkorea	9	+50,0	17	+183,3	0,2	1,9
Taiwan	4	-42,9	12	-14,3	0,2	3,0
Sonstige asiatische Länder	22	-38,9	33	-23,3	0,4	1,5
<b>Amerika</b>	<b>121</b>	<b>+0,8</b>	<b>317</b>	<b>+49,5</b>	<b>4,2</b>	<b>2,6</b>
Kanada	23	+21,1	106	+430,0	1,4	4,6
USA	89	+6,0	189	+13,9	2,5	2,1
Mittelamerika und Karibik	3	-66,7	3	-83,3	-	1,0
Brasilien	3	-57,1	16	+128,6	0,2	5,3
Sonstige südamerikanische Länder	3	+200,0	3	+200,0	-	1,0
<b>Australien, Neuseeland und Ozeanien</b>	<b>2</b>	<b>-80,0</b>	<b>2</b>	<b>-85,7</b>	<b>-</b>	<b>1,0</b>
<b>Ohne Angabe</b>	<b>47</b>	<b>-77,1</b>	<b>88</b>	<b>-66,5</b>	<b>1,2</b>	<b>1,9</b>

Anmerkungen siehe Seite 32

## Noch: 2.4 Leistung der Beherbergungsstätten nach Reisegebieten und Herkunftsländern

**Oktober 2003**

Reisegebiet Herkunftsland (ständiger Wohnsitz)	Ankünfte		Übernachtungen			Mittlere Aufenthalts- dauer <sup>3)</sup>
	aller Gäste	Verän- derung <sup>1)</sup>	aller Gäste	Verän- derung <sup>1)</sup>	Anteil <sup>2)</sup>	
<b>Bergisches Land</b>	<b>123 038</b>	<b>+3,0</b>	<b>291 418</b>	<b>+3,6</b>	<b>100</b>	<b>2,4</b>
<b>Bundesrepublik Deutschland</b>	<b>100 619</b>	<b>-1,6</b>	<b>243 275</b>	<b>-0,2</b>	<b>83,5</b>	<b>2,4</b>
<b>Ausland</b>	<b>22 419</b>	<b>+30,2</b>	<b>48 143</b>	<b>+28,2</b>	<b>16,5</b>	<b>2,1</b>
<b>Europa</b>	<b>16 251</b>	<b>+19,1</b>	<b>31 957</b>	<b>+12,9</b>	<b>66,4</b>	<b>2,0</b>
EU-Länder	12 295	+14,8	23 111	+8,1	48,0	1,9
Belgien	1 029	+6,4	1 757	+4,2	3,6	1,7
Dänemark	725	-15,2	1 091	-28,2	2,3	1,5
Finnland	199	+0,5	383	+7,3	0,8	1,9
Frankreich	1 694	+3,8	3 213	+11,7	6,7	1,9
Griechenland	183	+108,0	439	+132,3	0,9	2,4
Vereinigtes Königreich	2 482	+61,7	4 539	+38,3	9,4	1,8
Republik Irland	129	+29,0	230	-14,2	0,5	1,8
Italien	1 426	+2,7	3 160	-11,5	6,6	2,2
Luxemburg	115	+26,4	273	+82,0	0,6	2,4
Niederlande	1 896	+9,2	3 309	-6,3	6,9	1,7
Österreich	945	+47,4	1 992	+38,8	4,1	2,1
Portugal	99	-48,4	216	-42,2	0,4	2,2
Schweden	647	+25,6	1 047	+27,1	2,2	1,6
Spanien	726	-5,7	1 462	+11,1	3,0	2,0
Baltische Staaten	333	+90,3	624	+92,0	1,3	1,9
Island	8	-76,5	13	-70,5	-	1,6
Norwegen	144	+2,9	281	+36,4	0,6	2,0
Polen	755	+67,4	1 636	+64,8	3,4	2,2
Russland	328	+60,8	734	-20,6	1,5	2,2
Schweiz	960	+23,1	1 681	+1,8	3,5	1,8
Tschechische Republik	448	+32,9	1 109	+28,7	2,3	2,5
Türkei	309	+76,6	606	+45,7	1,3	2,0
Ungarn	173	+26,3	685	+83,2	1,4	4,0
Sonstige europäische Länder	498	-0,8	1 477	+31,5	3,1	3,0
<b>Afrika</b>	<b>322</b>	<b>+206,7</b>	<b>1 044</b>	<b>+203,5</b>	<b>2,2</b>	<b>3,2</b>
Republik Südafrika	44	+91,3	140	+180,0	0,3	3,2
Sonstige afrikanische Länder	278	+239,0	904	+207,5	1,9	3,3
<b>Asien</b>	<b>1 650</b>	<b>+29,4</b>	<b>5 209</b>	<b>+56,4</b>	<b>10,8</b>	<b>3,2</b>
Arabische Golfstaaten	112	+49,3	300	+37,6	0,6	2,7
Volksrepublik China und Hongkong	390	-14,1	1 273	+54,9	2,6	3,3
Israel	193	+99,0	413	+96,7	0,9	2,1
Japan	292	+0,7	875	-11,3	1,8	3,0
Südkorea	28	-48,1	118	-2,5	0,2	4,2
Taiwan	53	+43,2	189	+70,3	0,4	3,6
Sonstige asiatische Länder	582	+117,2	2 041	+136,8	4,2	3,5
<b>Amerika</b>	<b>1 731</b>	<b>+17,5</b>	<b>4 595</b>	<b>+12,6</b>	<b>9,5</b>	<b>2,7</b>
Kanada	150	+30,4	434	+29,6	0,9	2,9
USA	1 315	+9,9	3 327	+13,4	6,9	2,5
Mittelamerika und Karibik	37	+105,6	103	+49,3	0,2	2,8
Brasilien	152	+108,2	443	+35,9	0,9	2,9
Sonstige südamerikanische Länder	77	+10,0	288	-31,1	0,6	3,7
<b>Australien, Neuseeland und Ozeanien</b>	<b>199</b>	<b>+155,1</b>	<b>562</b>	<b>+99,3</b>	<b>1,2</b>	<b>2,8</b>
<b>Ohne Angabe</b>	<b>2 266</b>	<b>+251,3</b>	<b>4 776</b>	<b>+290,2</b>	<b>9,9</b>	<b>2,1</b>

Anmerkungen siehe Seite 32

## Noch: 2.4 Leistung der Beherbergungsstätten nach Reisegebieten und Herkunftsländern

**Oktober 2003**

Reisegebiet Herkunftsland (ständiger Wohnsitz)	Ankünfte		Übernachtungen			Mittlere Aufenthalts- dauer <sup>3)</sup>
	aller Gäste	Verän- derung <sup>1)</sup>	aller Gäste	Verän- derung <sup>1)</sup>	Anteil <sup>2)</sup>	
<b>Bonn und Rhein-Sieg-Kreis</b>	<b>99 308</b>	<b>+8,6</b>	<b>207 808</b>	<b>+4,7</b>	<b>100</b>	<b>2,1</b>
<b>Bundesrepublik Deutschland</b>	<b>84 483</b>	<b>+7,2</b>	<b>172 559</b>	<b>+1,8</b>	<b>83,0</b>	<b>2,0</b>
<b>Ausland</b>	<b>14 825</b>	<b>+17,1</b>	<b>35 249</b>	<b>+21,5</b>	<b>17,0</b>	<b>2,4</b>
<b>Europa</b>	<b>10 620</b>	<b>+22,9</b>	<b>22 790</b>	<b>+21,2</b>	<b>64,7</b>	<b>2,1</b>
EU-Länder	7 571	+11,8	15 642	+9,0	44,4	2,1
Belgien	915	-3,2	1 710	-11,7	4,9	1,9
Dänemark	232	+63,4	329	+11,1	0,9	1,4
Finnland	75	+8,7	133	-	0,4	1,8
Frankreich	931	+4,4	1 926	+10,4	5,5	2,1
Griechenland	161	+54,8	482	+173,9	1,4	3,0
Vereinigtes Königreich	1 675	+8,3	3 278	+4,4	9,3	2,0
Republik Irland	59	+11,3	137	+3,8	0,4	2,3
Italien	912	+21,0	2 216	-2,2	6,3	2,4
Luxemburg	112	+38,3	196	+23,3	0,6	1,8
Niederlande	1 196	+0,3	2 232	-	6,3	1,9
Österreich	533	+17,4	1 269	+23,4	3,6	2,4
Portugal	55	+34,1	130	+20,4	0,4	2,4
Schweden	267	+53,4	593	+81,3	1,7	2,2
Spanien	448	+37,4	1 011	+49,1	2,9	2,3
Baltische Staaten	234	+162,9	593	+79,7	1,7	2,5
Island	36	+24,1	71	+9,2	0,2	2,0
Norwegen	79	-48,0	151	-39,8	0,4	1,9
Polen	405	+191,4	854	+72,9	2,4	2,1
Russland	344	+37,6	939	+13,1	2,7	2,7
Schweiz	740	+41,8	1 414	+42,8	4,0	1,9
Tschechische Republik	300	+85,2	550	+78,6	1,6	1,8
Türkei	140	+62,8	521	+172,8	1,5	3,7
Ungarn	197	+114,1	432	+108,7	1,2	2,2
Sonstige europäische Länder	574	+65,9	1 623	+108,1	4,6	2,8
<b>Afrika</b>	<b>346</b>	<b>-22,4</b>	<b>1 064</b>	<b>-18,8</b>	<b>3,0</b>	<b>3,1</b>
Republik Südafrika	95	+187,9	250	+93,8	0,7	2,6
Sonstige afrikanische Länder	251	-39,2	814	-31,1	2,3	3,2
<b>Asien</b>	<b>1 457</b>	<b>-7,0</b>	<b>4 657</b>	<b>+16,2</b>	<b>13,2</b>	<b>3,2</b>
Arabische Golfstaaten	228	+50,0	1 342	+81,8	3,8	5,9
Volksrepublik China und Hongkong	411	+3,3	838	+12,5	2,4	2,0
Israel	64	-31,9	144	-47,8	0,4	2,3
Japan	295	+34,1	745	+56,2	2,1	2,5
Südkorea	34	-33,3	87	+16,0	0,2	2,6
Taiwan	28	-54,8	80	-50,9	0,2	2,9
Sonstige asiatische Länder	397	-32,6	1 421	-7,4	4,0	3,6
<b>Amerika</b>	<b>1 505</b>	<b>+37,8</b>	<b>4 561</b>	<b>+52,2</b>	<b>12,9</b>	<b>3,0</b>
Kanada	133	+27,9	396	+25,7	1,1	3,0
USA	882	+8,1	2 453	+9,5	7,0	2,8
Mittelamerika und Karibik	100	+44,9	392	+184,1	1,1	3,9
Brasilien	125	+290,6	405	+321,9	1,1	3,2
Sonstige südamerikanische Länder	265	+273,2	915	+342,0	2,6	3,5
<b>Australien, Neuseeland und Ozeanien</b>	<b>110</b>	<b>-61,8</b>	<b>276</b>	<b>-49,8</b>	<b>0,8</b>	<b>2,5</b>
<b>Ohne Angabe</b>	<b>787</b>	<b>+25,1</b>	<b>1 901</b>	<b>+42,1</b>	<b>5,4</b>	<b>2,4</b>

Anmerkungen siehe Seite 32

## Noch: 2.4 Leistung der Beherbergungsstätten nach Reisegebieten und Herkunftsländern

**Oktober 2003**

Reisegebiet Herkunftsland (ständiger Wohnsitz)	Ankünfte		Übernachtungen			Mittlere Aufenthalts- dauer <sup>3)</sup>
	aller Gäste	Verän- derung <sup>1)</sup>	aller Gäste	Verän- derung <sup>1)</sup>	Anteil <sup>2)</sup>	
<b>Köln</b>	<b>185 215</b>	<b>+11,5</b>	<b>345 903</b>	<b>+13,5</b>	<b>100</b>	<b>1,9</b>
<b>Bundesrepublik Deutschland</b>	<b>126 829</b>	<b>+10,9</b>	<b>220 102</b>	<b>+8,5</b>	<b>63,6</b>	<b>1,7</b>
<b>Ausland</b>	<b>58 386</b>	<b>+12,8</b>	<b>125 801</b>	<b>+23,5</b>	<b>36,4</b>	<b>2,2</b>
<b>Europa</b>	<b>39 638</b>	<b>+6,2</b>	<b>84 698</b>	<b>+15,0</b>	<b>67,3</b>	<b>2,1</b>
EU-Länder	31 954	+4,4	68 290	+13,7	54,3	2,1
Belgien	2 080	+14,6	3 724	+27,7	3,0	1,8
Dänemark	1 093	+30,3	2 494	+34,4	2,0	2,3
Finnland	590	+50,1	1 387	+53,1	1,1	2,4
Frankreich	3 441	+10,7	6 812	+21,2	5,4	2,0
Griechenland	844	+55,1	2 729	+167,0	2,2	3,2
Vereinigtes Königreich	8 638	-15,1	16 472	-5,2	13,1	1,9
Republik Irland	331	+19,5	786	+50,9	0,6	2,4
Italien	3 814	-5,3	10 158	-4,3	8,1	2,7
Luxemburg	448	-4,5	612	-6,6	0,5	1,4
Niederlande	4 997	+19,5	9 651	+32,6	7,7	1,9
Österreich	1 783	+13,2	3 816	+13,6	3,0	2,1
Portugal	311	-2,2	730	+3,1	0,6	2,3
Schweden	985	+8,6	1 964	+4,2	1,6	2,0
Spanien	2 599	+31,0	6 955	+30,1	5,5	2,7
Baltische Staaten	201	+57,0	472	+37,6	0,4	2,3
Island	117	-45,3	297	+4,2	0,2	2,5
Norwegen	417	-11,1	745	-17,2	0,6	1,8
Polen	773	+46,7	1 432	+26,3	1,1	1,9
Russland	807	+24,2	2 450	+35,7	1,9	3,0
Schweiz	2 527	-2,2	4 779	-2,4	3,8	1,9
Tschechische Republik	473	+12,1	910	+5,2	0,7	1,9
Türkei	574	-4,2	1 437	+18,4	1,1	2,5
Ungarn	478	+119,3	945	+117,2	0,8	2,0
Sonstige europäische Länder	1 317	+48,3	2 941	+70,7	2,3	2,2
<b>Afrika</b>	<b>780</b>	<b>+99,5</b>	<b>2 114</b>	<b>+116,2</b>	<b>1,7</b>	<b>2,7</b>
Republik Südafrika	163	+69,8	468	+128,3	0,4	2,9
Sonstige afrikanische Länder	617	+109,2	1 646	+112,9	1,3	2,7
<b>Asien</b>	<b>5 895</b>	<b>+3,0</b>	<b>14 294</b>	<b>+27,1</b>	<b>11,4</b>	<b>2,4</b>
Arabische Golfstaaten	494	+38,4	2 326	+186,8	1,8	4,7
Volksrepublik China und Hongkong	1 600	+26,1	3 109	+43,1	2,5	1,9
Israel	414	-10,4	1 208	+12,4	1,0	2,9
Japan	1 724	-20,7	3 163	-15,0	2,5	1,8
Südkorea	266	+23,7	551	+32,8	0,4	2,1
Taiwan	207	+4,5	600	+11,3	0,5	2,9
Sonstige asiatische Länder	1 190	+13,5	3 337	+32,7	2,7	2,8
<b>Amerika</b>	<b>6 938</b>	<b>+4,3</b>	<b>16 409</b>	<b>+28,9</b>	<b>13,0</b>	<b>2,4</b>
Kanada	591	+9,9	1 617	+54,3	1,3	2,7
USA	4 935	-7,7	10 811	+7,4	8,6	2,2
Mittelamerika und Karibik	409	+102,5	912	+134,4	0,7	2,2
Brasilien	504	+80,0	1 780	+223,6	1,4	3,5
Sonstige südamerikanische Länder	499	+74,5	1 289	+90,4	1,0	2,6
<b>Australien, Neuseeland und Ozeanien</b>	<b>624</b>	<b>+1,8</b>	<b>1 729</b>	<b>+17,9</b>	<b>1,4</b>	<b>2,8</b>
<b>Ohne Angabe</b>	<b>4 511</b>	<b>+316,9</b>	<b>6 557</b>	<b>+273,0</b>	<b>5,2</b>	<b>1,5</b>

Anmerkungen siehe Seite 32



## Noch: 2.4 Leistung der Beherbergungsstätten nach Reisegebieten und Herkunftsländern

**Oktober 2003**

Reisegebiet Herkunftsland (ständiger Wohnsitz)	Ankünfte		Übernachtungen			Mittlere Aufenthalts- dauer <sup>3)</sup>
	aller Gäste	Verän- derung <sup>1)</sup>	aller Gäste	Verän- derung <sup>1)</sup>	Anteil <sup>2)</sup>	
<b>Düsseldorf</b>	<b>134 994</b>	<b>+4,9</b>	<b>261 876</b>	<b>+5,9</b>	<b>100</b>	<b>1,9</b>
<b>Bundesrepublik Deutschland</b>	<b>80 224</b>	<b>-2,6</b>	<b>141 515</b>	<b>-3,8</b>	<b>54,0</b>	<b>1,8</b>
<b>Ausland</b>	<b>54 770</b>	<b>+18,2</b>	<b>120 361</b>	<b>+20,1</b>	<b>46,0</b>	<b>2,2</b>
<b>Europa</b>	<b>37 906</b>	<b>+16,4</b>	<b>79 239</b>	<b>+17,7</b>	<b>65,8</b>	<b>2,1</b>
EU-Länder	29 542	+16,3	60 141	+20,0	50,0	2,0
Belgien	1 182	-1,6	2 213	+10,0	1,8	1,9
Dänemark	1 111	+43,2	3 070	+86,4	2,6	2,8
Finnland	1 462	+27,0	3 287	+32,3	2,7	2,2
Frankreich	2 668	+4,7	5 190	+15,6	4,3	1,9
Griechenland	1 319	+82,9	3 229	+74,2	2,7	2,4
Vereinigtes Königreich	6 338	+12,1	11 385	+14,5	9,5	1,8
Republik Irland	490	+45,4	1 006	+19,6	0,8	2,1
Italien	4 023	+4,7	9 320	-3,1	7,7	2,3
Luxemburg	246	-16,6	363	-15,2	0,3	1,5
Niederlande	3 602	+15,9	6 663	+22,7	5,5	1,8
Österreich	1 669	-17,3	3 583	-17,5	3,0	2,1
Portugal	412	+40,6	1 002	+47,1	0,8	2,4
Schweden	1 729	+59,2	3 608	+71,6	3,0	2,1
Spanien	3 291	+39,0	6 222	+47,2	5,2	1,9
Baltische Staaten	289	-44,7	690	-40,1	0,6	2,4
Island	66	-18,5	281	-2,1	0,2	4,3
Norwegen	759	+67,2	1 495	+65,7	1,2	2,0
Polen	473	-1,0	1 132	+16,0	0,9	2,4
Russland	1 227	+9,9	3 678	-4,0	3,1	3,0
Schweiz	2 972	+45,3	5 243	+37,9	4,4	1,8
Tschechische Republik	351	-15,0	736	-23,7	0,6	2,1
Türkei	825	+31,0	1 950	+3,8	1,6	2,4
Ungarn	350	+18,2	987	+29,9	0,8	2,8
Sonstige europäische Länder	1 052	-6,7	2 906	+9,9	2,4	2,8
<b>Afrika</b>	<b>910</b>	<b>+78,1</b>	<b>2 451</b>	<b>+70,0</b>	<b>2,0</b>	<b>2,7</b>
Republik Südafrika	275	+137,1	680	+136,9	0,6	2,5
Sonstige afrikanische Länder	635	+60,8	1 771	+53,3	1,5	2,8
<b>Asien</b>	<b>8 122</b>	<b>+21,4</b>	<b>19 943</b>	<b>+21,1</b>	<b>16,6</b>	<b>2,5</b>
Arabische Golfstaaten	788	+4,6	2 452	+51,4	2,0	3,1
Volksrepublik China und Hongkong	1 058	+97,4	2 027	+30,2	1,7	1,9
Israel	502	+28,1	1 536	+8,1	1,3	3,1
Japan	3 506	+0,2	7 450	-0,4	6,2	2,1
Südkorea	267	+17,6	660	+19,1	0,5	2,5
Taiwan	287	+49,5	1 131	+69,6	0,9	3,9
Sonstige asiatische Länder	1 714	+57,2	4 687	+47,8	3,9	2,7
<b>Amerika</b>	<b>5 105</b>	<b>+9,3</b>	<b>13 024</b>	<b>+16,2</b>	<b>10,8</b>	<b>2,6</b>
Kanada	625	+74,1	1 806	+102,9	1,5	2,9
USA	3 577	-2,6	8 306	-3,1	6,9	2,3
Mittelamerika und Karibik	200	-13,8	693	+26,5	0,6	3,5
Brasilien	335	+61,1	1 043	+62,0	0,9	3,1
Sonstige südamerikanische Länder	368	+84,9	1 176	+111,1	1,0	3,2
<b>Australien, Neuseeland und Ozeanien</b>	<b>603</b>	<b>+116,9</b>	<b>1 544</b>	<b>+65,0</b>	<b>1,3</b>	<b>2,6</b>
<b>Ohne Angabe</b>	<b>2 124</b>	<b>+32,1</b>	<b>4 160</b>	<b>+47,8</b>	<b>3,5</b>	<b>2,0</b>

Anmerkungen siehe Seite 32

## Noch: 2.4 Leistung der Beherbergungsstätten nach Reisegebieten und Herkunftsländern

**Oktober 2003**

Reisegebiet Herkunftsland (ständiger Wohnsitz)	Ankünfte		Übernachtungen			Mittlere Aufenthalts- dauer <sup>3)</sup>
	aller Gäste	Verän- derung <sup>1)</sup>	aller Gäste	Verän- derung <sup>1)</sup>	Anteil <sup>2)</sup>	
<b>Ruhrgebiet</b>	<b>196 346</b>	<b>+2,6</b>	<b>384 292</b>	<b>-0,1</b>	<b>100</b>	<b>2,0</b>
<b>Bundesrepublik Deutschland</b>	<b>169 138</b>	<b>+2,2</b>	<b>327 949</b>	<b>-0,3</b>	<b>85,3</b>	<b>1,9</b>
<b>Ausland</b>	<b>27 208</b>	<b>+5,1</b>	<b>56 343</b>	<b>+1,0</b>	<b>14,7</b>	<b>2,1</b>
<b>Europa</b>	<b>22 285</b>	<b>+4,3</b>	<b>44 130</b>	<b>+2,2</b>	<b>78,3</b>	<b>2,0</b>
EU-Länder	15 437	-1,7	29 782	-3,9	52,9	1,9
Belgien	1 005	-2,7	1 573	-18,2	2,8	1,6
Dänemark	744	+7,2	1 488	+29,6	2,6	2,0
Finnland	354	+0,9	705	-10,1	1,3	2,0
Frankreich	1 498	-9,8	2 596	-14,9	4,6	1,7
Griechenland	278	+10,8	611	-6,4	1,1	2,2
Vereinigtes Königreich	2 110	-29,6	4 504	-33,7	8,0	2,1
Republik Irland	145	+83,5	341	+166,4	0,6	2,4
Italien	1 271	-16,5	2 686	-16,4	4,8	2,1
Luxemburg	239	-25,5	373	-22,0	0,7	1,6
Niederlande	4 152	+27,7	8 001	+45,2	14,2	1,9
Österreich	1 499	+10,9	3 377	-2,5	6,0	2,3
Portugal	231	+19,1	447	+17,3	0,8	1,9
Schweden	1 199	-8,5	1 620	-15,5	2,9	1,4
Spanien	712	+5,2	1 460	-5,7	2,6	2,1
Baltische Staaten	368	+78,6	649	-25,1	1,2	1,8
Island	28	+27,3	66	+57,1	0,1	2,4
Norwegen	191	-24,5	329	-23,7	0,6	1,7
Polen	1 480	+29,3	2 858	+32,9	5,1	1,9
Russland	836	+12,2	2 681	+33,4	4,8	3,2
Schweiz	1 472	+5,1	2 828	+8,1	5,0	1,9
Tschechische Republik	351	-8,1	710	-17,0	1,3	2,0
Türkei	1 118	+120,1	1 957	+58,1	3,5	1,8
Ungarn	153	-14,0	355	-18,0	0,6	2,3
Sonstige europäische Länder	851	+1,8	1 915	+24,4	3,4	2,3
<b>Afrika</b>	<b>196</b>	<b>-15,2</b>	<b>481</b>	<b>-29,0</b>	<b>0,9</b>	<b>2,5</b>
Republik Südafrika	53	-1,9	132	-21,9	0,2	2,5
Sonstige afrikanische Länder	143	-19,2	349	-31,3	0,6	2,4
<b>Asien</b>	<b>1 704</b>	<b>+10,5</b>	<b>4 741</b>	<b>+1,0</b>	<b>8,4</b>	<b>2,8</b>
Arabische Golfstaaten	152	+28,8	650	+57,8	1,2	4,3
Volksrepublik China und Hongkong	467	+69,8	1 399	+144,2	2,5	3,0
Israel	91	-50,8	209	-69,7	0,4	2,3
Japan	332	+5,1	757	-14,8	1,3	2,3
Südkorea	44	-72,7	126	-83,4	0,2	2,9
Taiwan	110	+182,1	419	+191,0	0,7	3,8
Sonstige asiatische Länder	508	+13,4	1 181	-3,7	2,1	2,3
<b>Amerika</b>	<b>1 790</b>	<b>-1,4</b>	<b>4 892</b>	<b>-6,1</b>	<b>8,7</b>	<b>2,7</b>
Kanada	136	-20,0	413	-24,6	0,7	3,0
USA	1 288	-8,0	3 396	-14,4	6,0	2,6
Mittelamerika und Karibik	84	+44,8	231	+60,4	0,4	2,8
Brasilien	168	+54,1	562	+84,9	1,0	3,3
Sonstige südamerikanische Länder	114	+44,3	290	+19,3	0,5	2,5
<b>Australien, Neuseeland und Ozeanien</b>	<b>79</b>	<b>-34,7</b>	<b>225</b>	<b>-12,5</b>	<b>0,4</b>	<b>2,8</b>
<b>Ohne Angabe</b>	<b>1 154</b>	<b>+43,9</b>	<b>1 874</b>	<b>+4,8</b>	<b>3,3</b>	<b>1,6</b>

Anmerkungen siehe Seite 32

Noch: **2.4 Leistung der Beherbergungsstätten nach Reisegebieten und Herkunftsländern****Oktober 2003**

Reisegebiet Herkunftsland (ständiger Wohnsitz)	Ankünfte		Übernachtungen			Mittlere Aufenthalts- dauer <sup>3)</sup>
	aller Gäste	Verän- derung <sup>1)</sup>	aller Gäste	Verän- derung <sup>1)</sup>	Anteil <sup>2)</sup>	
<b>Nordrhein-Westfalen</b>	<b>1 423 012</b>	<b>+5,1</b>	<b>3 563 823</b>	<b>+2,8</b>	<b>100</b>	<b>2,5</b>
<b>Bundesrepublik Deutschland</b>	<b>1 156 948</b>	<b>+3,7</b>	<b>2 954 845</b>	<b>+0,9</b>	<b>82,9</b>	<b>2,6</b>
<b>Ausland</b>	<b>266 064</b>	<b>+11,4</b>	<b>608 978</b>	<b>+13,2</b>	<b>17,1</b>	<b>2,3</b>
<b>Europa</b>	<b>198 247</b>	<b>+7,8</b>	<b>445 745</b>	<b>+8,8</b>	<b>73,2</b>	<b>2,2</b>
EU-Länder	155 701	+5,0	346 191	+6,9	56,8	2,2
Belgien	13 036	+6,0	27 437	+7,7	4,5	2,1
Dänemark	6 310	+8,4	12 764	+13,7	2,1	2,0
Finnland	3 181	+23,0	6 908	+26,4	1,1	2,2
Frankreich	14 510	+5,4	27 456	+11,9	4,5	1,9
Griechenland	3 176	+48,8	8 662	+67,1	1,4	2,7
Vereinigtes Königreich	28 379	+0,3	58 512	+4,9	9,6	2,1
Republik Irland	1 443	+23,7	3 179	+12,0	0,5	2,2
Italien	14 531	-0,3	34 778	-3,9	5,7	2,4
Luxemburg	1 654	-5,7	2 770	-3,5	0,5	1,7
Niederlande	43 299	+2,8	108 117	+3,2	17,8	2,5
Österreich	9 156	+2,8	20 146	+0,8	3,3	2,2
Portugal	1 527	+15,4	3 406	+18,6	0,6	2,2
Schweden	6 291	+9,5	11 602	+15,8	1,9	1,8
Spanien	9 208	+17,8	20 454	+23,1	3,4	2,2
Baltische Staaten	1 907	+32,3	4 581	+22,3	0,8	2,4
Island	316	-25,3	843	+2,7	0,1	2,7
Norwegen	2 254	+4,5	4 338	+12,0	0,7	1,9
Polen	6 669	+31,4	16 554	+8,4	2,7	2,5
Russland	5 019	+14,2	14 929	+6,7	2,5	3,0
Schweiz	11 368	+13,6	21 087	+9,0	3,5	1,9
Tschechische Republik	3 079	+12,5	6 674	-1,5	1,1	2,2
Türkei	4 308	+56,7	9 608	+44,8	1,6	2,2
Ungarn	1 920	+25,8	5 445	+38,4	0,9	2,8
Sonstige europäische Länder	5 706	+12,8	15 495	+33,5	2,5	2,7
<b>Afrika</b>	<b>3 584</b>	<b>+25,1</b>	<b>9 699</b>	<b>+33,6</b>	<b>1,6</b>	<b>2,7</b>
Republik Südafrika	809	+89,0	2 216	+85,8	0,4	2,7
Sonstige afrikanische Länder	2 775	+13,9	7 483	+23,3	1,2	2,7
<b>Asien</b>	<b>26 392</b>	<b>+20,9</b>	<b>66 038</b>	<b>+27,0</b>	<b>10,8</b>	<b>2,5</b>
Arabische Golfstaaten	2 764	+50,9	9 474	+100,0	1,6	3,4
Volksrepublik China und Hongkong	5 106	+26,2	11 916	+33,8	2,0	2,3
Israel	2 102	+35,4	5 058	+6,3	0,8	2,4
Japan	7 244	-3,3	15 661	-4,6	2,6	2,2
Südkorea	1 226	+25,1	3 057	+13,7	0,5	2,5
Taiwan	831	+26,7	2 837	+48,7	0,5	3,4
Sonstige asiatische Länder	7 119	+35,1	18 035	+43,1	3,0	2,5
<b>Amerika</b>	<b>21 024</b>	<b>+6,5</b>	<b>55 067</b>	<b>+15,4</b>	<b>9,0</b>	<b>2,6</b>
Kanada	2 104	+21,5	6 275	+35,9	1,0	3,0
USA	14 861	-3,7	36 103	+0,5	5,9	2,4
Mittelamerika und Karibik	974	+29,9	2 749	+62,9	0,5	2,8
Brasilien	1 515	+63,6	5 116	+82,5	0,8	3,4
Sonstige südamerikanische Länder	1 570	+71,8	4 824	+79,3	0,8	3,1
<b>Australien, Neuseeland und Ozeanien</b>	<b>1 875</b>	<b>+14,1</b>	<b>5 069</b>	<b>+18,2</b>	<b>0,8</b>	<b>2,7</b>
<b>Ohne Angabe</b>	<b>14 942</b>	<b>+66,6</b>	<b>27 360</b>	<b>+61,9</b>	<b>4,5</b>	<b>1,8</b>

Anmerkungen siehe Seite 32

## 3.1 Leistung der Beherbergungs

Januar bis

Amtliche Schlüsselnummer	Verwaltungsbezirk	Mittlere Auslastung		Mittlere Aufenthaltsdauer <sup>3)</sup>	
		der angebotenen Zimmer <sup>1)</sup>	der angebotenen Betten <sup>2)</sup>	aller Gäste	ausländischer Gäste
	<b>Kreisfreie Städte</b>				
<b>111 000</b>	<b>Düsseldorf</b>	<b>48,8</b>	<b>38,9</b>	<b>1,8</b>	<b>2,0</b>
<b>112 000</b>	<b>Duisburg</b>	<b>42,1</b>	<b>33,1</b>	<b>2,0</b>	<b>2,2</b>
<b>113 000</b>	<b>Essen</b>	<b>42,1</b>	<b>38,6</b>	<b>2,3</b>	<b>2,3</b>
<b>114 000</b>	<b>Krefeld</b>	<b>45,7</b>	<b>34,5</b>	<b>2,0</b>	<b>2,2</b>
<b>116 000</b>	<b>Mönchengladbach</b>	<b>38,3</b>	<b>30,8</b>	<b>1,9</b>	<b>2,2</b>
<b>117 000</b>	<b>Mülheim an der Ruhr</b>	<b>33,0</b>	<b>25,8</b>	<b>1,9</b>	<b>2,5</b>
<b>119 000</b>	<b>Oberhausen</b>	<b>42,9</b>	<b>34,3</b>	<b>1,7</b>	<b>1,9</b>
<b>120 000</b>	<b>Remscheid</b>	<b>38,3</b>	<b>29,5</b>	<b>1,6</b>	<b>1,7</b>
<b>122 000</b>	<b>Solingen</b>	<b>30,6</b>	<b>27,1</b>	<b>2,1</b>	<b>2,6</b>
<b>124 000</b>	<b>Wuppertal</b>	<b>43,9</b>	<b>32,6</b>	<b>2,2</b>	<b>2,1</b>
	<b>Kreis Kleve</b>	<b>43,2</b>	<b>36,7</b>	<b>2,1</b>	<b>2,0</b>
154 004	Bedburg-Hau	11,9	10,5	1,8	1,7
154 008	Emmerich am Rhein, Stadt	35,1	25,0	1,9	1,8
154 012	Geldern, Stadt	48,5	47,1	3,7	1,7
154 016	Goch, Stadt	44,3	30,8	1,8	1,9
154 020	Issum	-	-	-	-
154 024	Kalkar, Stadt	50,9	46,3	1,9	1,9
154 028	Kerken	31,1	36,6	1,6	1,4
154 032	Kevelaer, Stadt	27,9	25,7	1,8	1,5
154 036	Kleve, Stadt	51,3	37,3	2,1	2,9
154 040	Kranenburg	.	.	.	.
154 044	Rees, Stadt	30,5	22,7	1,7	2,1
154 048	Rheurd	9,6	25,3	1,9	4,5
154 052	Straelen, Stadt	57,5	40,4	2,0	2,1
154 056	Uedem	.	.	.	.
154 060	Wachtendonk	.	.	.	.
154 064	Weeze	23,3	32,9	2,9	-
	<b>Kreis Mettmann</b>	<b>40,8</b>	<b>31,6</b>	<b>1,9</b>	<b>2,1</b>
158 004	Erkrath, Stadt	33,4	24,9	2,0	2,3
158 008	Haan, Stadt	33,4	35,3	2,7	2,1
158 012	Heiligenhaus, Stadt	33,7	23,5	1,7	2,5
158 016	Hilden, Stadt	43,1	35,7	1,9	2,2
158 020	Langenfeld (Rhld.), Stadt	36,1	28,5	1,7	2,3
158 024	Mettmann, Stadt	44,3	28,7	1,9	2,0
158 026	Monheim am Rhein, Stadt	33,6	28,3	2,1	1,9
158 028	Ratingen, Stadt	44,9	34,7	1,9	2,2
158 032	Velbert, Stadt	37,4	27,0	1,9	2,5
158 036	Wülfrath, Stadt	28,9	24,3	2,2	2,7
	<b>Rhein-Kreis Neuss</b>	<b>39,3</b>	<b>31,3</b>	<b>2,0</b>	<b>2,2</b>
162 004	Dormagen, Stadt	34,7	29,2	2,0	1,8
162 008	Grevenbroich, Stadt	39,1	30,8	2,6	3,1
162 012	Jüchen	.	.	.	.
162 016	Kaarst, Stadt	42,7	34,0	2,0	2,4
162 020	Korschenbroich, Stadt	.	.	.	.
162 022	Meerbusch, Stadt	31,2	23,6	1,7	2,2
162 024	Neuss, Stadt	43,1	33,4	2,0	2,1
162 028	Rommerskirchen	36,6	29,9	2,6	2,9
	<b>Kreis Viersen</b>	<b>36,6</b>	<b>32,2</b>	<b>2,2</b>	<b>2,6</b>
166 004	Brüggen	32,1	29,0	1,9	2,0
166 008	Grefrath	.	.	.	.
166 012	Kempen, Stadt	31,9	26,3	2,1	3,1
166 016	Nettetal, Stadt	39,5	39,9	2,4	4,5
166 020	Niederkrüchten	30,7	21,8	2,2	2,6
166 024	Schwalmtal	.	.	.	.
166 028	Tönisvorst, Stadt	21,8	15,8	2,0	3,1
166 032	Viersen, Stadt	30,5	24,2	1,7	2,0
166 036	Willich, Stadt	38,3	26,2	2,4	2,2
	<b>Kreis Wesel</b>	<b>38,2</b>	<b>30,9</b>	<b>1,9</b>	<b>1,8</b>
170 004	Alpen	.	.	.	.
170 008	Dinslaken, Stadt	31,8	26,9	2,3	1,8
170 012	Hamminkeln, Stadt	37,8	27,2	1,9	1,9
170 016	Hünxe	.	.	.	.

1) mittlere Auslastung der angebotenen Zimmer = (belegte Zimmertage / angebotene Zimmertage) \* 100; die mittlere Auslastung wird nur für die Betriebe  
Aufenthaltsdauer (in Tagen) = Übernachtungen / Ankünfte - 4) Veränderung gegenüber dem Vorjahresmonat in %

## stätten nach Verwaltungsbezirken

Oktober 2003

Ankünfte				Übernachtungen				Amtliche Schlüsselnummer
aller Gäste	Veränderung <sup>4)</sup>	ausländischer Gäste	Veränderung <sup>4)</sup>	aller Gäste	Veränderung <sup>4)</sup>	ausländischer Gäste	Veränderung <sup>4)</sup>	
<b>1 050 236</b>	<b>-3,7</b>	<b>388 460</b>	<b>-1,1</b>	<b>1 931 755</b>	<b>-7,9</b>	<b>787 980</b>	<b>-7,6</b>	<b>111 000</b>
131 250	-2,9	19 590	-1,0	262 331	-2,9	43 008	+0,2	112 000
315 595	-4,3	52 542	-7,9	734 592	-8,6	121 108	-16,0	113 000
91 113	-17,4	20 700	-11,6	184 477	-12,6	45 056	-13,5	114 000
87 333	-4,9	17 703	+7,6	167 111	-1,2	38 994	+7,4	116 000
59 389	-16,5	6 754	-4,4	112 443	-17,2	16 817	-11,6	117 000
80 428	-0,4	10 484	+30,0	139 248	-3,0	20 101	+10,8	119 000
51 832	-3,3	12 239	-4,8	82 611	-7,3	20 437	-5,7	120 000
48 471	-13,5	8 157	-8,2	102 689	-8,8	21 082	+7,9	122 000
117 116	+3,9	18 444	+5,6	256 916	+1,4	39 580	-1,9	124 000
<b>271 979</b>	<b>+6,9</b>	<b>53 572</b>	<b>+1,2</b>	<b>571 354</b>	<b>+3,4</b>	<b>107 934</b>	<b>-8,0</b>	<b>154 000</b>
1 057	-33,9	87	-23,0	1 892	-39,4	151	-41,5	154 004
12 659	+5,1	3 289	+22,0	24 297	+2,5	6 042	+17,6	154 008
18 432	+3,0	1 571	+26,1	68 934	-13,1	2 651	-18,8	154 012
15 063	+8,2	1 003	+51,3	26 742	+4,0	1 922	+67,4	154 016
-	-	-	-	-	-	-	-	154 020
74 682	+21,5	31 939	-8,5	142 585	+24,9	60 500	-10,7	154 024
8 349	-15,7	566	+47,4	13 172	-13,7	803	-12,2	154 028
32 515	+2,7	3 998	+10,9	57 239	+0,9	5 915	-18,8	154 032
50 296	+2,4	7 506	+30,1	103 216	-0,9	21 843	-8,0	154 036
.	.	.	.	.	.	.	.	154 040
9 465	+15,3	1 392	+34,4	16 358	+8,0	2 885	+31,4	154 044
5 515	+13,0	232	-30,5	10 497	-2,3	1 055	-33,1	154 048
15 713	-3,8	1 194	-1,6	30 825	-5,7	2 520	+18,4	154 052
.	.	.	.	.	.	.	.	154 056
.	.	.	.	.	.	.	.	154 060
2 470	+14,8	-	-	7 167	+22,1	-	-	154 064
<b>339 378</b>	<b>-4,7</b>	<b>67 706</b>	<b>+14,0</b>	<b>656 434</b>	<b>-6,8</b>	<b>145 234</b>	<b>+4,2</b>	<b>158 000</b>
14 700	-9,3	2 599	+3,8	29 233	-11,1	6 087	-	158 004
18 186	+0,1	2 140	-15,1	49 609	-3,4	4 562	-18,3	158 008
9 547	-19,0	1 501	-15,6	15 992	-22,4	3 686	-8,1	158 012
48 149	-6,9	6 622	+10,0	91 760	-11,8	14 470	-1,8	158 016
18 214	-9,2	1 602	-22,7	30 255	-16,1	3 620	-31,4	158 020
45 494	+0,4	7 230	+0,9	87 413	-1,6	14 751	+2,2	158 024
19 566	-36,0	8 145	+81,7	40 707	-20,0	15 301	+105,1	158 026
138 280	+2,0	34 496	+12,9	259 619	-2,8	74 452	-1,8	158 028
25 358	+0,5	3 260	+47,2	47 784	-2,7	8 004	+39,8	158 032
1 884	+38,7	111	+6,7	4 062	+28,1	301	+19,4	158 036
<b>244 488</b>	<b>-5,8</b>	<b>57 471</b>	<b>-0,6</b>	<b>488 115</b>	<b>-8,1</b>	<b>125 756</b>	<b>-8,0</b>	<b>162 000</b>
25 477	-9,8	6 291	+17,4	51 994	-16,0	11 638	-3,1	162 004
12 726	-20,2	3 429	+4,5	32 968	-18,5	10 668	+7,7	162 008
.	.	.	.	.	.	.	.	162 012
28 471	+1,9	5 946	-2,1	56 065	-2,7	14 291	-10,8	162 016
.	.	.	.	.	.	.	.	162 020
24 575	-2,1	4 488	-4,8	41 744	-12,9	9 838	-18,0	162 022
147 020	-6,3	37 088	-2,5	290 775	-6,6	78 694	-8,2	162 024
3 310	+76,1	126	+15,6	8 729	+59,2	360	+29,5	162 028
<b>114 085</b>	<b>-0,7</b>	<b>9 205</b>	<b>+9,8</b>	<b>248 068</b>	<b>-1,4</b>	<b>24 296</b>	<b>+0,2</b>	<b>166 000</b>
15 572	-9,5	459	-30,5	29 031	-14,9	912	-45,1	166 004
.	.	.	.	.	.	.	.	166 008
5 119	-7,0	1 068	+19,7	10 902	-4,0	3 297	+39,8	166 012
47 347	-0,8	1 734	+7,6	115 505	-0,7	7 836	-0,3	166 016
2 721	+16,1	369	-25,8	5 862	+9,1	964	-17,8	166 020
.	.	.	.	.	.	.	.	166 024
2 443	-4,1	274	-10,5	4 846	-5,8	836	-6,1	166 028
11 015	+10,4	1 688	-3,7	19 272	+7,4	3 428	-1,8	166 032
13 902	-18,5	1 997	+7,4	33 769	-8,9	4 367	-4,5	166 036
<b>190 308</b>	<b>-0,1</b>	<b>32 111</b>	<b>+23,5</b>	<b>360 365</b>	<b>+0,3</b>	<b>56 608</b>	<b>+10,3</b>	<b>170 000</b>
.	.	.	.	.	.	.	.	170 004
11 466	-11,8	943	-0,7	26 477	-11,5	1 667	-18,8	170 008
10 495	+2,4	456	-24,5	19 475	+19,4	873	-24,2	170 012
.	.	.	.	.	.	.	.	170 016

der klassischen Hotellerie berechnet – 2) mittlere Auslastung der angebotenen Betten = (Übernachtungen / angebotene Bettentage) \* 100 – 3) mittlere

Januar bis

Amtliche Schlüsselnummer	Verwaltungsbezirk	Mittlere Auslastung		Mittlere Aufenthaltsdauer <sup>3)</sup>	
		der angebotenen Zimmer <sup>1)</sup>	der angebotenen Betten <sup>2)</sup>	aller Gäste	ausländischer Gäste
	<b>Noch: Kreis Wesel</b>				
170 020	Kamp-Lintfort, Stadt	28,6	25,1	2,5	2,7
170 024	Moers, Stadt	43,2	35,0	1,6	1,4
170 028	Neukirchen-Vluyn, Stadt	31,7	27,6	1,6	2,1
170 032	Rheinberg, Stadt	14,9	13,3	1,9	2,2
170 036	Schermbbeck	42,3	37,2	1,9	1,9
170 040	Sonsbeck	12,8	31,2	3,2	3,2
170 044	Voerde (Niederrhein), Stadt	19,3	13,7	1,9	1,6
170 048	Wesel, Stadt	43,5	29,6	1,9	2,5
170 052	Xanten, Stadt	46,2	40,7	2,0	1,9
<b>100 000</b>	<b>Reg.-Bez. Düsseldorf</b>	<b>43,1</b>	<b>34,7</b>	<b>2,0</b>	<b>2,1</b>
	<b>Kreisfreie Städte</b>				
<b>313 000</b>	<b>Aachen</b>	<b>51,9</b>	<b>46,2</b>	<b>2,3</b>	<b>2,0</b>
<b>314 000</b>	<b>Bonn</b>	<b>49,4</b>	<b>38,0</b>	<b>2,0</b>	<b>2,5</b>
<b>315 000</b>	<b>Köln</b>	<b>50,6</b>	<b>40,4</b>	<b>1,9</b>	<b>2,1</b>
<b>316 000</b>	<b>Leverkusen</b>	<b>44,8</b>	<b>33,3</b>	<b>1,7</b>	<b>1,9</b>
<b>354 000</b>	<b>Kreis Aachen</b>	<b>33,4</b>	<b>32,2</b>	<b>2,8</b>	<b>2,4</b>
354 004	Alsdorf, Stadt	.	.	.	.
354 008	Baesweiler, Stadt	.	.	.	.
354 012	Eschweiler, Stadt	31,2	25,3	2,3	2,5
354 016	Herzogenrath, Stadt	29,0	32,9	2,3	2,7
354 020	Monschau, Stadt	34,9	34,6	2,8	2,1
354 024	Roetgen	33,5	26,2	2,0	1,6
354 028	Simmerath	37,4	35,8	3,5	2,9
354 032	Stolberg (Rhld.), Stadt	28,8	25,0	1,9	2,3
354 036	Würselen, Stadt	29,4	22,3	1,9	1,7
<b>358 000</b>	<b>Kreis Düren</b>	<b>34,8</b>	<b>25,2</b>	<b>2,2</b>	<b>2,3</b>
358 004	Aldenhoven	.	.	.	.
358 008	Düren, Stadt	46,4	32,7	1,8	2,2
358 012	Heimbach, Stadt	17,0	12,0	2,4	2,6
358 016	Hürtgenwald	45,4	33,1	2,2	2,4
358 020	Inden	.	.	.	.
358 024	Jülich, Stadt	34,3	28,5	2,4	2,7
358 028	Kreuzau	44,9	21,6	2,5	3,1
358 032	Langerwehe	-	-	-	-
358 036	Linnich, Stadt	.	.	.	.
358 040	Merzenich	-	-	-	-
358 044	Nideggen, Stadt	21,4	28,5	2,6	1,9
358 048	Niederzier	24,1	18,1	2,6	-
358 052	Nörvenich	-	-	-	-
358 056	Titz	-	-	-	-
358 060	Vettweiß	.	.	.	.
<b>362 000</b>	<b>Erftkreis</b>	<b>37,6</b>	<b>33,1</b>	<b>2,1</b>	<b>2,0</b>
362 004	Bedburg, Stadt	.	.	.	.
362 008	Bergheim, Stadt	27,6	19,9	2,5	4,5
362 012	Brühl, Stadt	43,3	28,5	1,9	1,7
362 016	Elsdorf	.	.	.	.
362 020	Erftstadt, Stadt	17,7	21,6	2,3	3,0
362 024	Frechen, Stadt	41,5	32,0	2,0	1,7
362 028	Hürth, Stadt	43,2	46,6	2,2	2,0
362 032	Kerpen, Stadt	36,0	26,3	1,7	2,1
362 036	Pulheim, Stadt	36,2	29,1	2,0	2,2
362 040	Wesseling, Stadt	34,1	30,2	2,5	2,3
<b>366 000</b>	<b>Kreis Euskirchen</b>	<b>23,0</b>	<b>33,1</b>	<b>3,5</b>	<b>3,5</b>
366 004	Bad Münstereifel, Stadt	20,1	27,8	2,9	3,4
366 008	Blankenheim	18,4	40,2	2,6	2,0
366 012	Dahlem	16,4	34,2	4,4	2,1
366 016	Euskirchen, Stadt	28,8	34,4	2,4	2,6
366 020	Hellenthal	22,7	36,5	3,0	2,5
366 024	Kall	12,8	26,5	2,8	2,9
366 028	Mechernich, Stadt	18,0	20,9	2,6	2,4
366 032	Nettersheim	14,9	47,2	7,6	16,1

## stätten nach Verwaltungsbezirken

Oktober 2003

Ankünfte				Übernachtungen				Amtliche Schlüsselnummer
aller Gäste	Veränderung <sup>4)</sup>	ausländischer Gäste	Veränderung <sup>4)</sup>	aller Gäste	Veränderung <sup>4)</sup>	ausländischer Gäste	Veränderung <sup>4)</sup>	
8 020	+5,6	1 340	+25,9	20 336	+22,2	3 639	+34,6	170 020
50 246	+3,2	13 955	+78,9	79 497	-0,5	19 611	+33,2	170 024
3 121	-45,6	185	-70,4	4 912	-44,2	388	-59,2	170 028
2 016	+51,4	577	+258,4	3 801	+70,8	1 288	+325,1	170 032
32 917	-0,5	5 715	-0,2	63 947	-2,8	10 615	-0,4	170 036
3 706	-6,9	57	-57,5	11 932	-0,8	184	-48,6	170 040
4 292	-28,5	378	-50,2	8 063	-32,1	586	-66,5	170 044
37 181	+0,7	4 664	+2,3	70 256	+1,1	11 835	+5,7	170 048
21 386	+11,1	2 247	+0,2	42 648	+17,1	4 193	+8,2	170 052
<b>3 193 001</b>	<b>-3,5</b>	<b>775 138</b>	<b>+0,9</b>	<b>6 298 509</b>	<b>-5,8</b>	<b>1 613 991</b>	<b>-5,9</b>	<b>100 000</b>
<b>251 023</b>	<b>-3,4</b>	<b>61 339</b>	<b>+3,8</b>	<b>566 102</b>	<b>-2,7</b>	<b>119 818</b>	<b>+5,0</b>	<b>313 000</b>
<b>414 938</b>	<b>-1,4</b>	<b>71 546</b>	<b>+5,1</b>	<b>813 342</b>	<b>-3,2</b>	<b>182 415</b>	<b>+9,3</b>	<b>314 000</b>
<b>1 528 800</b>	<b>+1,2</b>	<b>465 245</b>	<b>+2,5</b>	<b>2 837 904</b>	<b>+3,0</b>	<b>966 019</b>	<b>+5,2</b>	<b>315 000</b>
<b>91 739</b>	<b>-1,2</b>	<b>25 447</b>	<b>+2,7</b>	<b>159 105</b>	<b>-11,4</b>	<b>47 813</b>	<b>-5,2</b>	<b>316 000</b>
<b>137 168</b>	<b>-7,8</b>	<b>27 551</b>	<b>-5,9</b>	<b>380 471</b>	<b>-6,1</b>	<b>65 578</b>	<b>-14,6</b>	<b>354 000</b>
.	.	.	.	.	.	.	.	354 004
.	.	.	.	.	.	.	.	354 008
9 542	-3,4	1 857	+27,5	21 768	-14,5	4 714	-26,3	354 012
6 276	-2,6	257	-50,5	14 743	-2,2	686	-58,5	354 016
46 041	-3,2	11 805	-1,9	127 439	-1,3	24 889	-2,0	354 020
3 150	-21,2	552	+15,5	6 169	-22,5	888	+7,2	354 024
45 087	-9,4	8 269	-13,5	159 530	-4,6	23 990	-20,5	354 028
15 374	-9,7	3 404	-1,8	29 776	-18,1	7 904	-16,7	354 032
6 232	-26,4	1 146	-16,1	11 574	-20,6	1 979	-6,3	354 036
<b>82 298</b>	<b>-13,4</b>	<b>11 363</b>	<b>-4,1</b>	<b>180 724</b>	<b>-11,3</b>	<b>26 634</b>	<b>-9,0</b>	<b>358 000</b>
.	.	.	.	.	.	.	.	358 004
28 228	-16,3	3 306	-1,0	51 020	-17,0	7 404	-13,4	358 008
8 105	-19,3	1 700	-15,6	19 735	-21,0	4 361	-14,9	358 012
14 237	-3,3	3 298	-1,4	31 812	-3,7	7 788	-2,3	358 016
.	.	.	.	.	.	.	.	358 020
6 652	-22,9	1 198	-14,9	15 806	-12,2	3 182	-3,4	358 024
3 310	-3,4	41	-30,5	8 278	-5,7	129	-38,6	358 028
.	.	.	.	.	.	.	.	358 032
.	.	.	.	.	.	.	.	358 036
.	.	.	.	.	.	.	.	358 040
17 527	-12,9	1 684	+18,8	45 046	-7,1	3 203	-2,0	358 044
1 000	+3,0	-	-	2 561	+12,8	-	-	358 048
.	.	.	.	.	.	.	.	358 052
.	.	.	.	.	.	.	.	358 056
.	.	.	.	.	.	.	.	358 060
<b>214 893</b>	<b>+3,0</b>	<b>52 199</b>	<b>+20,9</b>	<b>445 794</b>	<b>-3,7</b>	<b>104 952</b>	<b>+11,6</b>	<b>362 000</b>
.	.	.	.	.	.	.	.	362 004
9 013	-8,7	1 072	+8,8	22 340	-0,7	4 798	+48,0	362 008
30 009	-18,3	7 641	-28,9	57 169	-10,1	13 343	-17,7	362 012
.	.	.	.	.	.	.	.	362 016
6 733	-0,4	584	+5,8	15 758	-8,2	1 776	+21,6	362 020
40 595	+36,6	8 346	+113,2	80 505	+36,3	14 342	+70,6	362 024
84 761	+16,7	30 016	+35,3	182 762	-7,0	61 264	+12,9	362 028
11 753	-20,4	1 460	-10,0	20 250	-22,9	3 109	-17,7	362 032
15 795	-15,7	1 584	-17,6	32 371	-15,6	3 459	-17,7	362 036
9 803	-22,5	556	-1,6	24 448	-12,3	1 257	-3,6	362 040
<b>182 928</b>	<b>-1,9</b>	<b>12 916</b>	<b>-9,5</b>	<b>643 401</b>	<b>-2,2</b>	<b>45 087</b>	<b>-15,5</b>	<b>366 000</b>
32 711	-9,4	1 443	+3,1	94 385	-11,1	4 870	-9,4	366 004
27 056	+15,6	2 119	-2,4	70 126	+17,0	4 186	-10,7	366 008
20 860	-10,8	314	-76,2	91 881	-1,3	659	-88,7	366 012
16 628	-	1 480	+0,5	39 884	+3,8	3 846	+6,1	366 016
20 641	-6,2	1 097	-38,5	61 554	-6,2	2 711	-40,9	366 020
13 233	-4,8	506	+15,0	37 175	-3,0	1 454	+24,5	366 024
7 609	+4,0	259	-7,2	19 699	+7,0	631	-18,8	366 028
14 867	-3,9	78	-25,0	112 863	-6,8	1 254	-7,4	366 032

Januar bis

Amtliche Schlüsselnummer	Verwaltungsbezirk	Mittlere Auslastung		Mittlere Aufenthaltsdauer <sup>3)</sup>	
		der angebotenen Zimmer <sup>1)</sup>	der angebotenen Betten <sup>2)</sup>	aller Gäste	ausländischer Gäste
	<b>Noch: Kreis Euskirchen</b>				
366 036	Schleiden, Stadt	34,6	27,0	3,7	4,8
366 040	Weilerswist	14,9	10,9	2,1	1,7
366 044	Zülpich, Stadt	48,5	54,2	6,3	2,6
<b>370 000</b>	<b>Kreis Heinsberg</b>	<b>35,6</b>	<b>28,7</b>	<b>2,3</b>	<b>3,1</b>
370 004	Erkelenz, Stadt	36,8	35,2	2,5	2,7
370 008	Gangelt	.	.	.	.
370 012	Geilenkirchen, Stadt	51,3	35,9	2,8	3,9
370 016	Heinsberg, Stadt	.	.	.	.
370 020	Hückelhoven, Stadt	28,9	22,3	2,5	3,8
370 024	Selkant	-	-	-	-
370 028	Übach-Palenberg, Stadt	26,8	31,1	2,4	2,3
370 032	Waldfeucht	.	.	.	.
370 036	Wassenberg, Stadt	30,0	24,4	1,8	2,8
370 040	Wegberg, Stadt	36,9	25,0	2,1	2,4
<b>374 000</b>	<b>Oberbergischer Kreis</b>	<b>29,4</b>	<b>39,3</b>	<b>3,5</b>	<b>2,8</b>
374 004	Bergneustadt, Stadt	20,9	35,8	3,5	2,1
374 008	Engelskirchen	22,2	69,3	12,4	1,8
374 012	Gummersbach, Stadt	28,8	24,8	2,3	2,9
374 016	Hückeswagen, Stadt	.	.	.	.
374 020	Lindlar	16,0	27,6	3,1	4,5
374 024	Marienheide	35,2	35,2	2,5	3,1
374 028	Morsbach	.	.	.	.
374 032	Nümbrecht	45,4	53,8	4,6	2,9
374 036	Radevormwald, Stadt	26,3	47,2	2,7	1,8
374 040	Reichshof	22,1	52,9	8,1	3,8
374 044	Waldbröl, Stadt	15,6	34,5	3,6	3,8
374 048	Wiehl, Stadt	30,3	21,8	1,9	2,6
374 052	Wipperfürth, Stadt	32,7	29,7	2,5	2,5
<b>378 000</b>	<b>Rhein.-Berg.-Kreis</b>	<b>31,3</b>	<b>31,7</b>	<b>2,5</b>	<b>2,1</b>
378 004	Bergisch Gladbach, Stadt	37,5	32,8	2,1	1,8
378 008	Burscheid, Stadt	35,3	32,4	2,2	2,1
378 012	Kürten	31,7	28,0	3,5	2,6
378 016	Leichlingen (Rhld.), Stadt	21,3	51,5	7,7	4,5
378 020	Odenthal	38,1	24,3	1,7	2,0
378 024	Overath, Stadt	21,6	15,6	2,3	2,0
378 028	Rösrath, Stadt	16,8	29,9	2,2	2,0
378 032	Wermelskirchen, Stadt	23,1	26,4	1,9	2,1
<b>382 000</b>	<b>Rhein-Sieg-Kreis</b>	<b>36,4</b>	<b>32,6</b>	<b>2,3</b>	<b>2,3</b>
382 004	Alfter	30,7	21,7	2,4	3,1
382 008	Bad Honnef, Stadt	43,3	38,7	2,2	2,8
382 012	Bornheim, Stadt	37,0	28,7	2,7	3,1
382 016	Eitorf	.	.	.	.
382 020	Hennef (Sieg), Stadt	21,9	37,5	4,4	2,9
382 024	Königswinter, Stadt	40,6	34,1	2,2	2,5
382 028	Lohmar, Stadt	24,7	18,6	1,6	2,0
382 032	Meckenheim, Stadt	49,0	30,4	2,1	2,1
382 036	Much	.	.	.	.
382 040	Neunkirchen-Seelscheid	.	.	.	.
382 044	Niederkassel, Stadt	30,3	24,1	1,7	1,7
382 048	Rheinbach, Stadt	22,2	18,6	1,8	2,0
382 052	Ruppichterath	40,9	31,2	2,3	2,2
382 056	Sankt Augustin, Stadt	44,3	33,8	2,1	1,9
382 060	Siegburg, Stadt	31,3	25,9	1,7	1,9
382 064	Swisttal	29,9	25,8	1,8	1,9
382 068	Troisdorf, Stadt	42,9	34,3	1,7	1,9
382 072	Wachtberg	37,8	29,4	2,2	2,3
382 076	Windeck	17,5	29,8	3,5	3,6
<b>300 000</b>	<b>Reg.-Bez. Köln</b>	<b>43,6</b>	<b>36,6</b>	<b>2,2</b>	<b>2,2</b>
	<b>Kreisfreie Städte</b>				
<b>512 000</b>	<b>Bottrop</b>	<b>35,8</b>	<b>27,7</b>	<b>2,1</b>	<b>2,5</b>
<b>513 000</b>	<b>Gelsenkirchen</b>	<b>41,4</b>	<b>33,5</b>	<b>1,7</b>	<b>2,0</b>
<b>515 000</b>	<b>Münster</b>	<b>45,8</b>	<b>42,4</b>	<b>2,6</b>	<b>1,9</b>



## stätten nach Verwaltungsbezirken

Oktober 2003

Ankünfte				Übernachtungen				Amtliche Schlüsselnummer
aller Gäste	Veränderung <sup>4)</sup>	ausländischer Gäste	Veränderung <sup>4)</sup>	aller Gäste	Veränderung <sup>4)</sup>	ausländischer Gäste	Veränderung <sup>4)</sup>	
25 384	+5,0	5 081	+6,0	94 388	+0,4	24 188	-2,1	366 036
834	-7,1	133	-10,1	1 735	-11,5	221	+2,3	366 040
3 105	-1,6	406	+12,8	19 711	-4,1	1 067	+1,2	366 044
<b>50 819</b>	<b>-2,1</b>	<b>10 006</b>	<b>+10,5</b>	<b>116 649</b>	<b>+2,7</b>	<b>31 456</b>	<b>+18,5</b>	<b>370 000</b>
8 617	-2,9	1 515	-11,1	21 278	-0,2	4 024	-12,3	370 004
.	.	.	.	.	.	.	.	370 008
8 197	+15,1	3 179	+16,9	23 143	+11,1	12 331	+15,7	370 012
.	.	.	.	.	.	.	.	370 016
4 767	-42,7	1 731	+37,5	12 056	-35,9	6 568	+60,7	370 020
.	.	.	.	.	.	.	.	370 024
5 188	+77,9	987	+122,8	12 393	+134,6	2 223	+59,1	370 028
.	.	.	.	.	.	.	.	370 032
6 689	+8,3	502	-1,2	12 121	+10,8	1 429	+40,6	370 036
12 195	-12,7	1 307	-12,3	26 078	-8,7	3 194	+5,2	370 040
<b>212 866</b>	<b>-7,5</b>	<b>13 153</b>	<b>-6,2</b>	<b>755 168</b>	<b>-4,7</b>	<b>36 612</b>	<b>-8,7</b>	<b>374 000</b>
14 417	+12,6	668	+244,3	50 765	-3,8	1 425	+14,2	374 004
5 583	-1,9	506	-19,8	69 498	-2,9	931	-36,1	374 008
32 293	-13,1	4 616	-11,4	74 022	-15,0	13 533	-11,2	374 012
.	.	.	.	.	.	.	.	374 016
12 671	-20,5	288	-62,9	39 496	-12,2	1 293	-46,4	374 020
22 437	+2,3	1 435	+4,1	56 585	+1,6	4 412	+16,9	374 024
.	.	.	.	.	.	.	.	374 028
34 067	-5,0	908	-7,3	158 188	-2,9	2 622	-3,9	374 032
28 387	-6,1	551	-27,3	76 041	+7,4	990	-43,1	374 036
13 904	+20,1	410	-34,9	112 872	+3,5	1 538	-34,2	374 040
6 237	-9,1	5	-44,4	22 231	-1,8	19	+58,3	374 044
12 006	-43,8	1 776	+14,1	22 928	-50,8	4 610	+19,3	374 048
12 566	+2,2	948	+0,7	30 861	+2,4	2 327	-19,6	374 052
<b>142 902</b>	<b>-4,9</b>	<b>17 762</b>	<b>+7,6</b>	<b>362 595</b>	<b>-4,7</b>	<b>36 863</b>	<b>+4,0</b>	<b>378 000</b>
68 219	-5,9	9 256	+4,0	145 488	-1,9	17 119	+6,7	378 004
6 713	+22,6	2 673	+41,2	14 496	+27,4	5 484	+25,0	378 008
5 279	+1,2	1 806	-6,4	18 723	+21,0	4 634	-16,4	378 012
10 318	-28,9	581	-24,0	79 192	-12,7	2 620	-9,7	378 016
9 138	+1,2	1 127	+14,5	15 896	-8,9	2 232	-8,5	378 020
7 050	-8,1	664	+7,1	16 504	-23,1	1 336	+10,7	378 024
10 930	+4,5	730	+112,8	23 997	-5,3	1 472	+133,3	378 028
25 255	-0,8	925	-14,0	48 299	-4,1	1 966	-14,7	378 032
<b>394 325</b>	<b>-2,3</b>	<b>47 960</b>	<b>-3,9</b>	<b>915 596</b>	<b>-3,6</b>	<b>109 831</b>	<b>-4,0</b>	<b>382 000</b>
2 912	-4,3	137	-45,8	6 863	-16,9	423	-34,0	382 004
77 958	-4,3	6 127	+2,4	173 150	-2,9	16 852	+16,0	382 008
13 363	-3,8	1 317	+20,1	36 172	-4,6	4 073	-22,1	382 012
.	.	.	.	.	.	.	.	382 016
31 836	-5,9	2 110	+2,3	141 231	-6,4	6 198	+7,7	382 020
86 695	+0,9	10 211	-4,1	194 578	-0,6	25 693	-6,5	382 024
10 882	-2,2	1 126	+5,2	17 678	-1,2	2 235	-6,1	382 028
7 591	-2,6	1 724	+0,8	16 146	-1,4	3 595	+2,4	382 032
.	.	.	.	.	.	.	.	382 036
.	.	.	.	.	.	.	.	382 040
8 957	+1,7	831	-10,5	15 467	-6,7	1 452	-22,4	382 044
5 057	+12,7	74	-56,5	9 124	+3,0	147	-46,9	382 048
10 733	+14,3	333	-56,2	24 244	+50,5	726	-50,1	382 052
12 832	-1,8	1 525	-5,2	26 355	-4,5	2 881	+0,8	382 056
24 973	-10,3	6 593	-16,0	42 902	-10,8	12 261	-19,8	382 060
4 282	+4,7	360	+2,6	7 610	+11,6	678	+13,4	382 064
44 040	-4,9	12 013	-3,9	74 313	-14,7	23 227	-8,9	382 068
10 537	-16,2	796	-22,4	23 248	-14,1	1 862	-14,7	382 072
14 099	+2,6	289	-22,9	49 595	-5,8	1 037	-4,4	382 076
<b>3 704 699</b>	<b>-1,5</b>	<b>816 487</b>	<b>+2,8</b>	<b>8 176 851</b>	<b>-1,8</b>	<b>1 773 078</b>	<b>+3,1</b>	<b>300 000</b>
<b>20 815</b>	<b>-25,1</b>	<b>4 391</b>	<b>-7,8</b>	<b>43 461</b>	<b>-8,7</b>	<b>10 864</b>	<b>+39,8</b>	<b>512 000</b>
<b>57 872</b>	<b>+8,3</b>	<b>8 894</b>	<b>+4,7</b>	<b>100 329</b>	<b>+4,8</b>	<b>17 798</b>	<b>+0,5</b>	<b>513 000</b>
<b>343 021</b>	<b>-1,8</b>	<b>31 357</b>	<b>-3,8</b>	<b>899 959</b>	<b>+3,3</b>	<b>59 285</b>	<b>-1,4</b>	<b>515 000</b>

Januar bis

Amtliche Schlüsselnummer	Verwaltungsbezirk	Mittlere Auslastung		Mittlere Aufenthaltsdauer <sup>3)</sup>	
		der angebotenen Zimmer <sup>1)</sup>	der angebotenen Betten <sup>2)</sup>	aller Gäste	ausländischer Gäste
<b>554 000</b>	<b>Kreis Borken</b>	<b>35,0</b>	<b>27,1</b>	<b>1,9</b>	<b>2,0</b>
554 004	Ahaus, Stadt	37,1	29,1	1,8	1,9
554 008	Bocholt, Stadt	29,1	21,3	1,8	2,1
554 012	Borken, Stadt	30,7	33,1	1,9	1,8
554 016	Gescher, Stadt	20,4	14,9	1,4	1,8
554 020	Gronau (Westf.), Stadt	42,5	30,1	2,0	2,1
554 024	Heek	.	.	.	.
554 028	Heiden	.	.	.	.
554 032	Isselburg, Stadt	43,0	31,9	1,4	1,4
554 036	Legden	37,1	26,7	1,8	2,7
554 040	Raesfeld	15,6	13,1	1,3	1,4
554 044	Reken	21,8	24,4	1,7	2,4
554 048	Rhede, Stadt	29,8	22,1	1,7	1,7
554 052	Schöppingen	23,3	16,2	1,9	2,2
554 056	Stadtlohn, Stadt	38,6	30,6	2,4	3,1
554 060	Südlohn	36,8	27,2	1,8	2,1
554 064	Velen	41,4	30,3	1,9	2,6
554 068	Vreden, Stadt	43,7	30,6	1,8	2,7
<b>558 000</b>	<b>Kreis Coesfeld</b>	<b>32,4</b>	<b>28,5</b>	<b>2,1</b>	<b>2,3</b>
558 004	Ascheberg	32,2	23,6	1,6	1,3
558 008	Billerbeck, Stadt	49,2	49,1	2,9	3,9
558 012	Coesfeld, Stadt	24,3	31,0	2,0	3,0
558 016	Dülmen, Stadt	28,7	21,6	1,6	1,4
558 020	Havixbeck	48,3	33,8	3,1	1,9
558 024	Lüdinghausen, Stadt	28,9	22,0	1,5	1,8
558 028	Nordkirchen	.	.	.	.
558 032	Nottuln	32,2	31,6	2,0	2,3
558 036	Olfen, Stadt	18,8	15,4	1,8	2,7
558 040	Rosendahl	.	.	.	.
558 044	Senden	33,2	23,6	2,6	1,7
<b>562 000</b>	<b>Kreis Recklinghausen</b>	<b>38,6</b>	<b>31,9</b>	<b>2,1</b>	<b>2,0</b>
562 004	Castrop-Rauxel, Stadt	37,8	29,8	2,0	3,0
562 008	Datteln, Stadt	67,8	52,3	2,4	2,5
562 012	Dorsten, Stadt	27,5	25,3	2,1	2,9
562 014	Gladbeck, Stadt	50,3	34,9	1,6	1,5
562 016	Haltern am See, Stadt	30,8	36,2	2,5	2,4
562 020	Herten, Stadt	35,6	29,5	1,9	2,3
562 024	Marl, Stadt	31,7	24,4	2,0	2,4
562 028	Oer-Erkenschwick, Stadt	32,7	32,6	2,1	2,5
562 032	Recklinghausen, Stadt	37,9	29,0	1,9	1,9
562 036	Waltrop, Stadt	35,6	27,9	1,7	2,0
<b>566 000</b>	<b>Kreis Steinfurt</b>	<b>34,0</b>	<b>30,6</b>	<b>2,2</b>	<b>2,2</b>
566 004	Altenberge	.	.	.	.
566 008	Emsdetten, Stadt	31,4	26,0	2,1	2,1
566 012	Greven, Stadt	30,7	22,4	1,8	1,9
566 016	Hörstel, Stadt	28,5	24,5	2,2	1,6
566 020	Hopsten	18,9	30,1	1,4	1,4
566 024	Horstmar, Stadt	22,7	22,6	2,6	3,2
566 028	Ibbenbüren, Stadt	45,4	32,2	1,9	2,1
566 032	Ladbergen	49,5	32,3	1,4	1,3
566 036	Laer	22,7	19,1	2,8	2,2
566 040	Lengerich, Stadt	35,3	27,9	1,9	2,1
566 044	Lienen	29,2	19,8	4,3	5,2
566 048	Lotte	-	-	-	-
566 052	Metelen	32,2	26,7	3,8	2,5
566 056	Mettingen	42,2	27,5	1,9	2,0
566 060	Neuenkirchen	25,5	20,9	2,1	2,4
566 064	Nordwalde	.	.	.	.
566 068	Ochtrup, Stadt	34,0	22,9	1,7	3,5
566 072	Recke	33,8	24,4	2,7	2,6
566 076	Rheine, Stadt	37,0	28,7	1,5	1,9
566 080	Saerbeck	29,2	34,8	2,2	1,4
566 084	Steinfurt, Stadt	35,8	26,0	2,4	2,6
566 088	Tecklenburg, Stadt	36,7	47,8	3,4	2,0
566 092	Westerkappeln	.	.	.	.
566 096	Wettringen	.	.	.	.

Anmerkungen siehe Seite 44



Januar bis

Amtliche Schlüsselnummer	Verwaltungsbezirk	Mittlere Auslastung		Mittlere Aufenthaltsdauer <sup>3)</sup>	
		der angebotenen Zimmer <sup>1)</sup>	der angebotenen Betten <sup>2)</sup>	aller Gäste	ausländischer Gäste
<b>570 000</b>	<b>Kreis Warendorf</b>	<b>39,5</b>	<b>30,7</b>	<b>2,2</b>	<b>2,5</b>
570 004	Ahlen, Stadt	39,8	30,5	2,0	2,2
570 008	Beckum, Stadt	29,2	22,7	1,6	1,7
570 012	Beelen	.	.	.	.
570 016	Drensteinfurt, Stadt	19,0	13,9	2,1	2,9
570 020	Ennigerloh, Stadt	47,5	39,2	2,4	2,0
570 024	Everswinkel	47,2	40,9	3,8	3,5
570 028	Oelde, Stadt	38,5	28,4	2,1	2,2
570 032	Ostbevern	.	.	.	.
570 036	Sassenberg, Stadt	42,8	31,3	2,6	3,3
570 040	Sendenhorst, Stadt	53,2	34,9	2,1	5,1
570 044	Telgte, Stadt	36,1	31,5	1,7	1,8
570 048	Wadersloh	39,1	30,7	3,2	1,2
570 052	Warendorf, Stadt	49,5	34,8	2,4	2,8
<b>500 000</b>	<b>Reg.-Bez. Münster</b>	<b>38,1</b>	<b>33,0</b>	<b>2,2</b>	<b>2,1</b>
<b>711 000</b>	<b>Kreisfreie Stadt Bielefeld</b>	<b>44,8</b>	<b>32,5</b>	<b>1,8</b>	<b>2,3</b>
<b>754 000</b>	<b>Kreis Gütersloh</b>	<b>34,5</b>	<b>27,9</b>	<b>1,8</b>	<b>2,3</b>
754 004	Borgholzhausen, Stadt	22,4	23,7	1,5	2,1
754 008	Gütersloh, Stadt	37,4	29,6	1,9	2,4
754 012	Halle (Westf.), Stadt	38,0	31,6	1,9	2,1
754 016	Harsewinkel, Stadt	44,2	34,8	1,6	2,2
754 020	Herzebrock-Clarholz	28,8	25,4	2,1	2,4
754 024	Langenberg	.	.	.	.
754 028	Rheda-Wiedenbrück, Stadt	37,7	27,8	1,5	2,2
754 032	Rietberg, Stadt	24,4	26,3	2,7	2,1
754 036	Schloß Holte-Stukenbrock, Stadt	33,2	24,6	1,8	2,2
754 040	Steinhagen	.	.	.	.
754 044	Verl	33,3	26,8	1,6	2,0
754 048	Versmold, Stadt	29,5	21,4	2,2	3,2
754 052	Werther (Westf.), Stadt	23,4	26,4	2,5	3,1
<b>758 000</b>	<b>Kreis Herford</b>	<b>29,7</b>	<b>39,0</b>	<b>3,8</b>	<b>2,2</b>
758 004	Bünde, Stadt	29,6	38,0	6,5	1,9
758 008	Enger, Stadt	.	.	.	.
758 012	Herford, Stadt	29,8	22,9	1,7	1,9
758 016	Hiddenhausen	30,7	19,9	2,0	2,1
758 020	Kirchlengern	.	.	.	.
758 024	Löhne, Stadt	26,1	45,5	5,7	2,5
758 028	Rödinghausen	34,2	46,0	2,9	1,4
758 032	Spenge, Stadt	.	.	.	.
758 036	Vlotho, Stadt	29,8	47,5	5,1	2,8
<b>762 000</b>	<b>Kreis Höxter</b>	<b>39,6</b>	<b>46,4</b>	<b>5,2</b>	<b>3,9</b>
762 004	Bad Driburg, Stadt	44,2	65,5	11,6	4,2
762 008	Beverungen, Stadt	37,3	29,8	2,4	2,1
762 012	Borgentreich, Stadt	.	.	.	.
762 016	Brakel, Stadt	32,7	32,0	2,7	3,9
762 020	Höxter, Stadt	42,3	29,6	2,0	2,0
762 024	Marienmünster, Stadt	32,1	26,5	5,5	6,7
762 028	Nieheim, Stadt	34,4	29,4	4,2	8,1
762 032	Steinheim, Stadt	.	.	.	.
762 036	Warburg, Stadt	23,8	39,5	2,5	2,3
762 040	Willebadessen, Stadt	.	.	.	.
<b>766 000</b>	<b>Kreis Lippe</b>	<b>37,1</b>	<b>38,0</b>	<b>5,1</b>	<b>2,7</b>
766 004	Augustdorf	61,2	41,2	2,5	2,3
766 008	Bad Salzuflen, Stadt	43,6	52,7	8,1	2,4
766 012	Barntrup, Stadt	.	.	.	.
766 016	Blomberg, Stadt	34,3	25,9	2,3	2,3
766 020	Detmold, Stadt	43,4	35,2	2,0	1,8
766 024	Dörentrup	31,1	24,5	4,0	4,5
766 028	Extertal	30,3	14,0	4,3	4,1
766 032	Horn-Bad Meinberg, Stadt	38,0	39,3	6,4	4,0

Anmerkungen siehe Seite 44

## stätten nach Verwaltungsbezirken

Oktober 2003

Ankünfte				Übernachtungen				Ämtliche Schlüsselnummer
aller Gäste	Veränderung <sup>4)</sup>	ausländischer Gäste	Veränderung <sup>4)</sup>	aller Gäste	Veränderung <sup>4)</sup>	ausländischer Gäste	Veränderung <sup>4)</sup>	
<b>93 878</b>	<b>-3,4</b>	<b>10 823</b>	<b>+7,8</b>	<b>209 816</b>	<b>-3,1</b>	<b>26 603</b>	<b>+6,0</b>	<b>570 000</b>
11 592	+1,6	2 395	+4,0	23 454	+11,6	5 313	+12,2	570 004
8 841	-3,2	945	+32,2	14 520	-8,7	1 617	+9,6	570 008
.	.	.	.	.	.	.	.	570 012
1 840	+37,0	414	+69,0	3 940	+46,1	1 200	+118,6	570 016
4 302	-5,0	563	+48,9	10 318	-9,9	1 124	+33,7	570 020
3 929	-2,1	97	-42,9	14 827	-3,7	340	-36,6	570 024
15 911	-2,7	3 020	+1,9	33 648	-1,8	6 682	-0,1	570 028
.	.	.	.	.	.	.	.	570 032
2 872	-0,3	96	+1,1	7 404	-17,6	313	-46,6	570 036
4 355	+2,4	536	-7,1	9 322	-7,2	2 750	-5,8	570 040
9 187	-12,6	546	+5,4	15 872	-12,4	994	-3,3	570 044
2 721	+4,8	45	-47,7	8 726	+0,9	56	-65,2	570 048
25 940	-6,2	2 036	+12,2	62 872	-2,4	5 768	+12,8	570 052
<b>1 269 900</b>	<b>-1,1</b>	<b>126 447</b>	<b>+5,9</b>	<b>2 790 787</b>	<b>+0,5</b>	<b>263 633</b>	<b>+10,0</b>	<b>500 000</b>
<b>206 778</b>	<b>-0,1</b>	<b>30 602</b>	<b>+12,2</b>	<b>382 470</b>	<b>-2,1</b>	<b>70 428</b>	<b>+12,5</b>	<b>711 000</b>
<b>158 965</b>	<b>+3,1</b>	<b>17 572</b>	<b>-</b>	<b>290 946</b>	<b>+3,5</b>	<b>39 850</b>	<b>+2,7</b>	<b>754 000</b>
3 833	-1,1	564	+19,0	5 760	+1,0	1 207	+11,3	754 004
39 133	+2,4	5 326	-19,9	74 797	+4,2	12 823	-16,4	754 008
22 235	+7,6	1 718	+5,3	43 252	+4,3	3 577	+2,3	754 012
24 670	+7,6	3 115	-2,7	40 431	+8,9	6 972	+12,5	754 016
2 691	+63,6	547	+128,9	5 561	+96,9	1 317	+96,9	754 020
.	.	.	.	.	.	.	.	754 024
26 292	+6,5	2 662	+28,8	40 621	+11,5	5 787	+77,1	754 028
5 079	-16,3	195	+14,7	13 481	-7,8	411	+6,8	754 032
11 798	-2,3	823	-7,9	21 040	-8,4	1 833	-44,2	754 036
.	.	.	.	.	.	.	.	754 040
9 083	+8,7	1 788	+46,8	14 863	+3,5	3 565	+47,8	754 044
5 834	-6,1	330	+28,4	12 809	-12,5	1 063	+54,7	754 048
4 858	-17,4	351	-33,9	11 908	-5,3	1 081	-30,7	754 052
<b>88 953</b>	<b>+0,1</b>	<b>6 966</b>	<b>-10,8</b>	<b>342 381</b>	<b>-0,9</b>	<b>15 633</b>	<b>-12,4</b>	<b>758 000</b>
4 646	+8,9	187	-17,6	30 316	-1,9	361	-45,7	758 004
.	.	.	.	.	.	.	.	758 008
22 164	-1,4	3 673	+2,7	36 738	-4,2	7 067	+2,8	758 012
6 296	-1,0	401	-26,2	12 425	+4,0	839	-42,2	758 016
.	.	.	.	.	.	.	.	758 020
13 383	+2,1	558	-0,7	76 709	-6,5	1 417	-9,1	758 024
11 559	+0,7	34	-51,4	33 904	+1,7	47	-73,9	758 028
.	.	.	.	.	.	.	.	758 032
28 224	+1,2	1 991	-21,5	143 400	+3,1	5 584	-14,4	758 036
<b>195 369</b>	<b>-</b>	<b>9 736</b>	<b>-3,0</b>	<b>1 020 676</b>	<b>+0,2</b>	<b>38 171</b>	<b>-3,8</b>	<b>762 000</b>
56 530	+0,7	1 005	+4,1	654 857	+0,6	4 178	+32,3	762 004
23 397	+12,0	673	+43,5	56 802	+8,7	1 416	+90,3	762 008
.	.	.	.	.	.	.	.	762 012
17 641	+19,1	526	-31,7	48 125	+14,5	2 043	-37,1	762 016
40 314	-5,7	2 204	-8,3	81 430	-4,0	4 503	-8,9	762 020
4 370	+7,0	1 046	+63,7	23 985	-1,2	7 053	+27,2	762 024
14 457	-0,2	1 355	-12,5	60 354	-0,5	11 009	-21,0	762 028
.	.	.	.	.	.	.	.	762 032
28 547	-9,2	1 363	-31,9	70 477	-5,7	3 155	-23,8	762 036
.	.	.	.	.	.	.	.	762 040
<b>283 486</b>	<b>-1,2</b>	<b>23 657</b>	<b>+8,3</b>	<b>1 442 276</b>	<b>-6,8</b>	<b>64 515</b>	<b>+1,2</b>	<b>766 000</b>
369	-38,6	13	-75,5	934	-17,3	30	-66,7	766 004
87 843	+1,9	6 918	+46,8	714 006	-8,0	16 691	+52,5	766 008
.	.	.	.	.	.	.	.	766 012
18 717	+18,4	1 861	+133,8	43 580	+2,7	4 353	+115,1	766 016
47 092	-3,6	5 184	-2,2	92 013	-1,9	9 235	+2,1	766 020
6 413	-12,2	58	-50,8	25 462	-13,2	262	-38,4	766 024
9 231	-9,1	997	+43,7	39 420	-15,1	4 112	+9,4	766 028
48 053	-1,7	2 758	-9,2	306 675	-6,2	10 896	-16,5	766 032

## Noch: 3.1 Leistung der Beherbergungs

Januar bis

Amtliche Schlüsselnummer	Verwaltungsbezirk	Mittlere Auslastung		Mittlere Aufenthaltsdauer <sup>3)</sup>	
		der angebotenen Zimmer <sup>1)</sup>	der angebotenen Betten <sup>2)</sup>	aller Gäste	ausländischer Gäste
	<b>Noch: Kreis Lippe</b>				
766 036	Kalletal	16,5	14,5	3,5	3,7
766 040	Lage, Stadt	28,8	25,4	3,0	6,6
766 044	Lemgo, Stadt	30,7	25,2	2,3	2,4
766 048	Leopoldshöhe	41,3	33,4	2,5	2,4
766 052	Lügde, Stadt	27,3	21,5	3,0	3,2
766 056	Oerlinghausen, Stadt	23,1	48,0	4,7	3,6
766 060	Schieder-Schwalenberg, Stadt	24,3	18,2	3,5	3,1
766 064	Schlangen	.	.	.	.
<b>770 000</b>	<b>Kreis Minden-Lübbecke</b>	<b>37,9</b>	<b>50,2</b>	<b>5,7</b>	<b>2,1</b>
770 004	Bad Oeynhausen, Stadt	37,4	62,3	10,0	2,1
770 008	Espelkamp, Stadt	39,4	30,5	1,9	2,4
770 012	Hille	49,5	61,0	7,5	2,9
770 016	Hüllhorst	32,8	31,5	1,9	2,2
770 020	Lübbecke, Stadt	.	.	.	.
770 024	Minden, Stadt	39,2	28,2	1,6	1,8
770 028	Petershagen, Stadt	31,1	43,8	6,0	5,6
770 032	Porta Westfalica, Stadt	31,9	26,0	1,8	1,8
770 036	Preußisch-Oldendorf, Stadt	49,0	49,8	9,0	4,8
770 040	Rahden, Stadt	42,5	29,4	1,7	2,4
770 044	Stemwede	.	.	.	.
<b>774 000</b>	<b>Kreis Paderborn</b>	<b>39,5</b>	<b>40,0</b>	<b>3,8</b>	<b>2,8</b>
774 004	Altenbeken	.	.	.	.
774 008	Bad Lippspringe, Stadt	44,4	58,4	7,5	2,8
774 012	Borchen	26,1	37,2	5,1	3,1
774 016	Büren, Stadt	30,0	32,0	2,4	4,8
774 020	Delbrück, Stadt	45,8	32,3	1,9	1,9
774 024	Hövelhof	26,4	15,7	1,8	2,0
774 028	Lichtenau, Stadt	30,5	14,2	3,1	6,1
774 032	Paderborn, Stadt	51,9	41,6	1,9	2,4
774 036	Salzkotten, Stadt	.	.	.	.
774 040	Bad Wünnenberg, Stadt	33,4	39,3	6,2	3,8
<b>700 000</b>	<b>Reg.-Bez. Detmold</b>	<b>38,0</b>	<b>40,7</b>	<b>4,0</b>	<b>2,6</b>
	<b>Kreisfreie Städte</b>				
<b>911 000</b>	<b>Bochum</b>	<b>50,3</b>	<b>39,0</b>	<b>1,8</b>	<b>2,6</b>
<b>913 000</b>	<b>Dortmund</b>	<b>44,8</b>	<b>34,6</b>	<b>1,6</b>	<b>1,8</b>
<b>914 000</b>	<b>Hagen</b>	<b>37,6</b>	<b>31,9</b>	<b>1,9</b>	<b>2,0</b>
<b>915 000</b>	<b>Hamm</b>	<b>40,6</b>	<b>33,1</b>	<b>1,7</b>	<b>1,4</b>
<b>916 000</b>	<b>Herne</b>	<b>31,1</b>	<b>23,5</b>	<b>2,0</b>	<b>1,9</b>
<b>954 000</b>	<b>Ennepe-Ruhr-Kreis</b>	<b>36,7</b>	<b>37,7</b>	<b>2,6</b>	<b>2,4</b>
954 004	Breckerfeld, Stadt	53,5	34,6	2,3	2,4
954 008	Ennepetal, Stadt	35,5	69,4	8,3	1,8
954 012	Gevelsberg, Stadt	.	.	.	.
954 016	Hattingen, Stadt	38,1	36,3	2,1	2,6
954 020	Herdecke, Stadt	46,3	38,4	2,9	2,3
954 024	Schwelm, Stadt	28,1	34,6	2,1	2,0
954 028	Sprockhövel, Stadt	35,8	40,3	2,8	2,3
954 032	Wetter (Ruhr), Stadt	.	.	.	.
954 036	Witten, Stadt	38,0	29,5	2,0	2,7
<b>958 000</b>	<b>Hochsauerland Kreis</b>	<b>42,2</b>	<b>41,3</b>	<b>3,9</b>	<b>4,0</b>
958 004	Arnsberg, Stadt	44,7	37,9	3,3	2,6
958 008	Bestwig	35,5	29,5	3,4	4,5
958 012	Brilon, Stadt	35,1	39,9	4,7	4,2
958 016	Eslohe (Sauerland)	32,1	30,8	4,4	3,8
958 020	Hallenberg, Stadt	52,6	37,8	3,4	3,4
958 024	Marsberg, Stadt	.	.	.	.
958 028	Medebach, Stadt	.	.	.	.
958 032	Meschede, Stadt	39,8	38,2	2,9	3,1
958 036	Olsberg, Stadt	45,4	38,4	3,4	3,7
958 040	Schmallenberg, Stadt	50,0	45,8	4,9	4,8
958 044	Sundern (Sauerland), Stadt	30,6	30,6	2,7	2,8
958 048	Winterberg, Stadt	41,0	35,5	3,5	3,7

Anmerkungen siehe Seite 44

## stätten nach Verwaltungsbezirken

Oktober 2003

Ankünfte				Übernachtungen				Amtliche Schlüsselnummer
aller Gäste	Veränderung <sup>4)</sup>	ausländischer Gäste	Veränderung <sup>4)</sup>	aller Gäste	Veränderung <sup>4)</sup>	ausländischer Gäste	Veränderung <sup>4)</sup>	
2 884	-8,6	249	+232,0	10 179	-9,6	926	+181,5	766 036
14 770	+17,6	400	-2,4	44 330	+13,6	2 620	+11,1	766 040
10 820	-3,0	1 569	+12,0	24 929	-5,7	3 788	-0,1	766 044
1 994	+8,2	43	-42,7	4 894	+20,0	104	-41,6	766 048
10 636	+2,0	609	-32,9	32 200	+0,7	1 972	-33,7	766 052
14 803	-11,9	361	-44,4	70 238	-3,3	1 310	-35,5	766 056
8 796	-26,9	2 509	-28,2	31 099	-27,5	7 901	-36,6	766 060
.	.	.	.	.	.	.	.	766 064
<b>210 309</b>	<b>-1,2</b>	<b>20 775</b>	<b>-4,2</b>	<b>1 196 262</b>	<b>-3,5</b>	<b>44 652</b>	<b>+1,7</b>	<b>770 000</b>
80 025	-0,8	8 982	-8,0	796 390	-2,8	18 680	+6,7	770 004
9 581	+0,9	1 281	+31,9	17 745	-7,7	3 131	+8,8	770 008
3 375	-29,9	72	+111,8	25 206	-18,9	212	-54,0	770 012
10 351	+5,3	465	-32,0	20 081	-2,0	1 004	-41,2	770 016
.	.	.	.	.	.	.	.	770 020
39 913	+0,1	5 947	-1,5	65 413	+3,1	10 684	-2,5	770 024
14 244	+2,0	441	+3,5	85 499	-3,3	2 464	+95,1	770 028
27 446	-5,7	1 915	+0,5	49 927	-3,6	3 377	+8,3	770 032
12 080	-1,3	392	-2,2	109 145	-5,0	1 899	-26,5	770 036
7 791	+15,9	594	-13,4	12 878	-24,1	1 452	-9,0	770 040
.	.	.	.	.	.	.	.	770 044
<b>169 971</b>	<b>-6,9</b>	<b>18 851</b>	<b>-1,9</b>	<b>644 716</b>	<b>-3,8</b>	<b>53 613</b>	<b>-1,6</b>	<b>774 000</b>
.	.	.	.	.	.	.	.	774 004
37 311	-7,8	2 559	-4,0	279 702	-2,8	7 185	-4,3	774 008
7 137	-5,5	250	+18,5	36 686	+7,0	780	-3,9	774 012
16 860	-4,5	664	-10,8	40 800	+2,7	3 168	+58,7	774 016
10 704	-3,5	599	+6,2	20 615	+10,4	1 120	+18,3	774 020
6 065	-10,4	354	-34,1	11 112	-8,4	724	-58,4	774 024
7 347	-5,5	868	-8,3	22 957	-4,2	5 332	-9,2	774 028
63 801	-8,2	10 934	-4,5	123 226	-9,7	25 723	-2,8	774 032
.	.	.	.	.	.	.	.	774 036
15 782	-4,0	1 837	+39,8	98 582	-5,7	7 068	+8,3	774 040
<b>1 313 831</b>	<b>-1,0</b>	<b>128 159</b>	<b>+2,2</b>	<b>5 319 727</b>	<b>-3,2</b>	<b>326 862</b>	<b>+1,8</b>	<b>700 000</b>
<b>192 762</b>	<b>-2,7</b>	<b>23 284</b>	<b>-3,6</b>	<b>351 287</b>	<b>+1,5</b>	<b>59 786</b>	<b>+11,5</b>	<b>911 000</b>
<b>345 233</b>	<b>+14,4</b>	<b>59 475</b>	<b>+33,3</b>	<b>552 996</b>	<b>+7,8</b>	<b>108 081</b>	<b>+27,1</b>	<b>913 000</b>
<b>53 026</b>	<b>-3,1</b>	<b>9 585</b>	<b>+10,1</b>	<b>98 744</b>	<b>-2,9</b>	<b>19 207</b>	<b>+30,6</b>	<b>914 000</b>
<b>58 004</b>	<b>+7,2</b>	<b>9 675</b>	<b>-6,4</b>	<b>97 787</b>	<b>+12,7</b>	<b>13 927</b>	<b>-8,0</b>	<b>915 000</b>
<b>17 735</b>	<b>+4,8</b>	<b>1 058</b>	<b>+1,2</b>	<b>34 844</b>	<b>+2,8</b>	<b>2 030</b>	<b>-6,6</b>	<b>916 000</b>
<b>134 370</b>	<b>+4,8</b>	<b>12 663</b>	<b>+15,2</b>	<b>348 315</b>	<b>+2,4</b>	<b>30 553</b>	<b>+2,5</b>	<b>954 000</b>
11 234	+5,0	162	-4,1	25 872	+7,0	386	-0,8	954 004
7 647	+23,4	965	x	63 734	+3,6	1 762	+149,9	954 008
.	.	.	.	.	.	.	.	954 012
26 117	-0,9	2 179	-12,3	54 752	-4,9	5 764	-34,0	954 016
13 906	+3,7	1 342	+70,7	40 343	+4,6	3 114	+48,9	954 020
16 008	-3,9	1 772	-3,6	33 954	-2,9	3 490	-6,3	954 024
17 266	+37,3	1 019	-4,8	49 129	+11,9	2 392	+13,6	954 028
.	.	.	.	.	.	.	.	954 032
25 060	-1,2	3 750	+20,5	49 976	-4,0	9 994	+12,4	954 036
<b>794 867</b>	<b>+2,3</b>	<b>164 413</b>	<b>+1,4</b>	<b>3 087 805</b>	<b>-0,2</b>	<b>653 663</b>	<b>-0,8</b>	<b>958 000</b>
46 893	+2,4	9 736	+21,2	156 845	+1,8	25 055	+6,2	958 004
21 405	+13,6	2 136	-0,2	72 307	+4,6	9 613	-2,6	958 008
34 950	+5,7	6 246	+49,1	162 993	-2,1	25 954	+25,5	958 012
24 993	+3,3	1 922	+10,5	109 256	-10,3	7 303	+0,2	958 016
22 177	+21,9	9 213	+9,3	76 330	+19,5	31 258	+22,5	958 020
.	.	.	.	.	.	.	.	958 024
.	.	.	.	.	.	.	.	958 028
46 607	+0,4	4 510	+3,6	135 857	-4,1	14 023	+8,0	958 032
47 399	+6,0	6 087	-17,3	161 974	-1,0	22 783	-11,7	958 036
125 321	-1,2	14 573	+1,2	619 145	+0,1	69 290	+4,9	958 040
47 100	-4,3	3 361	+15,5	127 063	-8,8	9 344	+14,8	958 044
209 695	+5,7	43 542	+14,9	740 700	+2,8	161 520	+11,4	958 048

Januar bis

Amtliche Schlüsselnummer	Verwaltungsbezirk	Mittlere Auslastung		Mittlere Aufenthaltsdauer <sup>3)</sup>	
		der angebotenen Zimmer <sup>1)</sup>	der angebotenen Betten <sup>2)</sup>	aller Gäste	ausländischer Gäste
<b>962 000</b>	<b>Märkischer Kreis</b>	<b>35,7</b>	<b>31,3</b>	<b>2,4</b>	<b>2,6</b>
962 004	Altena, Stadt	22,6	26,8	2,0	2,5
962 008	Balve, Stadt	32,4	29,0	2,3	2,3
962 012	Halver, Stadt	34,0	26,4	1,4	1,5
962 016	Hemer, Stadt	.	.	.	.
962 020	Herscheid	21,4	15,8	2,0	2,8
962 024	Iserlohn, Stadt	34,4	28,8	1,8	2,0
962 028	Kierspe, Stadt	11,6	19,5	3,4	5,2
962 032	Lüdenscheid, Stadt	49,2	35,8	2,1	3,0
962 036	Meinerzhagen, Stadt	34,4	31,5	2,5	3,0
962 040	Menden (Sauerland), Stadt	28,4	22,4	1,8	2,1
962 044	Nachrodt-Wiblingwerde	27,7	31,3	2,3	2,2
962 048	Neuenrade, Stadt	33,7	25,7	1,9	1,7
962 052	Plettenberg, Stadt	33,4	28,5	2,0	3,0
962 056	Schalksmühle	.	.	.	.
962 060	Werdohl, Stadt	23,3	17,4	2,3	1,9
<b>966 000</b>	<b>Kreis Olpe</b>	<b>33,9</b>	<b>28,4</b>	<b>2,6</b>	<b>2,6</b>
966 004	Attendorn, Stadt	42,7	29,3	2,3	2,6
966 008	Drolshagen, Stadt	28,6	20,6	2,4	2,8
966 012	Finnentrop	38,9	24,5	2,7	3,0
966 016	Kirchhundem	33,7	26,8	2,7	2,8
966 020	Lennestadt, Stadt	32,8	29,8	2,7	2,4
966 024	Olpe, Stadt	25,3	32,1	2,9	2,3
966 028	Wenden	30,2	21,4	2,0	2,7
<b>970 000</b>	<b>Kreis Siegen-Wittgenstein</b>	<b>36,2</b>	<b>46,7</b>	<b>4,5</b>	<b>2,3</b>
970 004	Bad Berleburg, Stadt	26,1	60,0	11,2	2,7
970 008	Burbach	30,2	43,4	3,5	2,5
970 012	Erndtebrück	.	.	.	.
970 016	Freudenberg, Stadt	27,8	23,7	1,9	2,0
970 020	Hilchenbach, Stadt	44,2	46,4	5,1	3,3
970 024	Kreuztal, Stadt	26,2	21,6	1,9	2,1
970 028	Bad Laasphe, Stadt	41,4	49,5	4,5	2,9
970 032	Netphen, Stadt	32,0	32,7	2,4	3,3
970 036	Neunkirchen	.	.	.	.
970 040	Siegen, Stadt	45,7	36,5	1,8	1,8
970 044	Wilnsdorf	24,6	29,7	2,4	2,6
<b>974 000</b>	<b>Kreis Soest</b>	<b>39,5</b>	<b>45,0</b>	<b>4,7</b>	<b>2,9</b>
974 004	Anröchte	.	.	.	.
974 008	Bad Sassendorf	40,3	60,5	9,1	3,3
974 012	Ense	30,7	23,2	2,3	2,1
974 016	Erwitte, Stadt	54,4	59,9	9,8	5,0
974 020	Geseke, Stadt	25,8	16,5	2,0	1,5
974 024	Lippetal	10,3	7,4	2,3	2,8
974 028	Lippstadt, Stadt	43,0	52,7	6,0	2,0
974 032	Möhnesee	34,5	38,4	3,1	7,5
974 036	Rüthen, Stadt	24,2	29,0	2,3	2,2
974 040	Soest, Stadt	30,7	26,7	1,7	1,8
974 044	Warstein, Stadt	35,8	26,4	2,5	3,3
974 048	Welver	.	.	.	.
974 052	Werl, Stadt	39,7	28,8	1,4	1,7
974 056	Wickede (Ruhr)	32,8	26,2	1,7	2,5
<b>978 000</b>	<b>Kreis Unna</b>	<b>38,7</b>	<b>29,7</b>	<b>1,9</b>	<b>1,8</b>
978 004	Bergkamen, Stadt	38,9	19,7	2,9	3,2
978 008	Bönen	.	.	.	.
978 012	Fröndenberg/Ruhr, Stadt	.	.	.	.
978 016	Holzwickede	60,4	44,4	1,9	1,5
978 020	Kamen, Stadt	39,7	33,7	1,7	1,6
978 024	Lünen, Stadt	29,0	24,8	1,9	2,2
978 028	Schwerte, Stadt	25,7	30,1	2,1	2,2
978 032	Selm, Stadt	14,5	13,0	1,7	1,6
978 036	Unna, Stadt	48,9	31,8	1,8	2,0
978 040	Werne, Stadt	40,8	31,3	1,9	1,8
<b>900 000</b>	<b>Reg.-Bez. Arnsberg</b>	<b>40,6</b>	<b>38,9</b>	<b>3,1</b>	<b>3,0</b>
	<b>Nordrhein-Westfalen</b>	<b>41,6</b>	<b>37,0</b>	<b>2,5</b>	<b>2,3</b>



## stätten nach Verwaltungsbezirken

Oktober 2003

Ankünfte				Übernachtungen				Amtliche Schlüsselnummer
aller Gäste	Veränderung <sup>4)</sup>	ausländischer Gäste	Veränderung <sup>4)</sup>	aller Gäste	Veränderung <sup>4)</sup>	ausländischer Gäste	Veränderung <sup>4)</sup>	
<b>162 475</b>	<b>-5,9</b>	<b>21 729</b>	<b>+34,2</b>	<b>386 683</b>	<b>-5,4</b>	<b>56 404</b>	<b>+40,9</b>	<b>962 000</b>
12 078	-8,5	549	-5,8	23 681	-5,7	1 367	-12,5	962 004
12 411	-14,7	132	-22,8	28 633	-19,0	300	-26,5	962 008
3 687	+0,1	249	+63,8	5 287	+15,4	364	+65,5	962 012
.	.	.	.	.	.	.	.	962 016
2 384	-5,6	274	+3,8	4 779	-5,0	757	-9,2	962 020
29 127	-11,0	4 123	+27,4	53 130	-13,4	8 180	+17,8	962 024
1 016	+18,6	32	-36,0	3 480	+35,5	167	+16,0	962 028
37 085	+9,3	11 046	+53,2	78 111	+12,8	32 976	+84,7	962 032
27 288	-4,4	1 247	-7,4	68 716	-7,4	3 788	-16,5	962 036
8 789	+1,5	669	+22,5	15 630	-1,1	1 430	+15,0	962 040
8 680	-30,7	324	+21,3	20 001	-35,9	709	+42,1	962 044
6 782	-0,8	1 744	+43,2	13 097	-2,0	2 898	+19,1	962 048
5 442	-4,3	536	+16,0	10 692	-2,6	1 615	-1,0	962 052
.	.	.	.	.	.	.	.	962 056
3 186	-10,2	393	+9,5	7 179	-19,9	760	-4,0	962 060
<b>178 447</b>	<b>-3,0</b>	<b>9 456</b>	<b>-4,6</b>	<b>466 575</b>	<b>-1,0</b>	<b>24 542</b>	<b>-9,3</b>	<b>966 000</b>
33 271	-8,3	2 861	+0,6	76 587	-7,3	7 347	+0,7	966 004
6 331	+10,0	544	-36,9	15 475	+6,6	1 527	-35,3	966 008
10 852	+12,3	554	-4,5	28 887	+12,0	1 651	+2,1	966 012
28 287	+2,4	1 456	+5,0	77 499	-2,7	4 129	+0,7	966 016
51 607	-8,8	2 474	-24,4	139 523	-5,0	6 041	-30,7	966 020
37 362	-0,5	979	+51,3	107 271	+4,4	2 243	-1,4	966 024
10 737	+1,5	588	+86,1	21 333	+11,8	1 604	+134,2	966 028
<b>181 803</b>	<b>-0,5</b>	<b>21 811</b>	<b>+3,0</b>	<b>812 728</b>	<b>-5,5</b>	<b>49 542</b>	<b>+5,4</b>	<b>970 000</b>
33 952	+0,1	1 603	+11,6	378 574	-7,1	4 308	+13,5	970 004
6 733	+3,2	622	-2,2	23 256	-14,4	1 569	-16,3	970 008
.	.	.	.	.	.	.	.	970 012
10 994	-8,1	1 476	-2,8	21 331	+0,1	2 947	+5,3	970 016
18 443	-0,1	1 147	-16,3	93 257	-7,9	3 832	-6,9	970 020
4 857	-2,9	480	-23,9	9 248	+3,8	1 014	-11,0	970 024
29 865	+11,1	4 602	+30,2	134 518	-1,9	13 122	+25,9	970 028
11 749	+1,5	299	+4,5	28 173	-6,5	986	-3,9	970 032
.	.	.	.	.	.	.	.	970 036
51 498	-4,0	11 000	-1,5	91 874	-1,2	20 324	+0,3	970 040
11 496	-8,0	527	-0,8	27 724	-3,9	1 353	+20,7	970 044
<b>251 288</b>	<b>-3,2</b>	<b>13 107</b>	<b>-0,1</b>	<b>1 192 944</b>	<b>-4,0</b>	<b>38 265</b>	<b>+24,8</b>	<b>974 000</b>
.	.	.	.	.	.	.	.	974 004
48 784	-2,3	541	-21,8	443 622	-3,0	1 805	+4,5	974 008
1 491	+2,9	228	+9,1	3 464	+10,5	481	-29,2	974 012
15 722	-13,3	272	-26,7	153 589	-6,5	1 373	+15,8	974 016
18 684	-15,9	684	+49,0	37 460	-18,4	1 000	+32,5	974 020
525	-35,7	60	-56,8	1 230	-39,7	165	-39,3	974 024
49 024	-1,6	3 830	-15,8	292 104	-7,5	7 469	-7,3	974 028
35 655	-6,1	1 403	+24,3	109 683	-3,0	10 478	+107,0	974 032
10 146	-12,8	415	+11,0	23 066	-17,7	912	-23,6	974 036
34 595	-2,8	1 852	-13,0	60 132	+8,7	3 357	-24,7	974 040
15 835	+12,6	2 882	+35,1	39 195	+28,3	9 533	+79,4	974 044
.	.	.	.	.	.	.	.	974 048
16 284	+21,7	733	+0,8	22 565	+17,0	1 211	+4,8	974 052
2 173	+6,6	102	+15,9	3 749	-2,3	255	-49,8	974 056
<b>116 433</b>	<b>+2,5</b>	<b>16 657</b>	<b>+11,9</b>	<b>217 329</b>	<b>+0,7</b>	<b>29 649</b>	<b>-3,8</b>	<b>978 000</b>
1 804	+2,9	166	+253,2	5 171	+10,8	523	+108,4	978 004
.	.	.	.	.	.	.	.	978 008
.	.	.	.	.	.	.	.	978 012
14 458	-1,1	4 583	+9,4	27 805	+7,3	6 790	+6,8	978 016
19 280	-1,2	2 939	+17,8	31 905	-8,7	4 673	-6,9	978 020
20 425	-0,5	1 808	+12,0	38 577	+2,1	3 995	+0,3	978 024
18 154	+7,7	697	+4,8	37 255	-2,7	1 515	-33,6	978 028
1 963	-11,6	168	+64,7	3 423	-14,1	272	+103,0	978 032
21 842	+10,3	2 854	+7,5	38 351	+9,2	5 568	-7,0	978 036
14 475	+3,9	3 313	+12,2	27 020	-2,1	5 974	-5,4	978 040
<b>2 486 443</b>	<b>+1,8</b>	<b>362 913</b>	<b>+7,6</b>	<b>7 648 037</b>	<b>-0,9</b>	<b>1 085 649</b>	<b>+4,9</b>	<b>900 000</b>
<b>11 967 874</b>	<b>-1,3</b>	<b>2 209 144</b>	<b>+3,0</b>	<b>30 233 911</b>	<b>-2,4</b>	<b>5 063 213</b>	<b>+0,6</b>	

## 3.2 Leistung der Beherbergungsstätten

Januar bis

Lfd. Nr.	Gemeindeguppe Betriebsart	Mittlere Auslastung		Mittlere Aufenthaltsdauer <sup>3)</sup>	
		der angebotenen Zimmer <sup>1)</sup>	der angebotenen Betten <sup>2)</sup>	aller Gäste	ausländischer Gäste
<b>1</b>	<b>Mineral-, Moor-, Sole- und Thermalbäder</b>	<b>44,5</b>	<b>54,9</b>	<b>6,2</b>	<b>2,1</b>
2	Hotels	46,2	36,4	2,1	2,0
3	Gasthöfe	29,9	25,8	2,1	2,2
4	Pensionen	44,7	40,8	8,7	4,8
5	Hotels garnis	39,9	31,7	2,3	2,0
6	Erholungs-, Ferien- und Schulungsheime	.	40,9	3,2	4,4
7	Ferienhäuser, -wohnungen, -zentren	.	21,7	9,8	10,9
8	Hütten, Jugendherbergen u. Ä.	.	40,6	2,2	1,8
9	Vorsorge- und Reha-Klinken	.	79,0	22,4	24,0
<b>10</b>	<b>Heilklimatische Kurorte</b>	<b>39,9</b>	<b>39,0</b>	<b>3,9</b>	<b>3,7</b>
11	Hotels	41,4	34,4	2,7	3,3
12	Gasthöfe	27,7	24,5	3,0	2,8
13	Pensionen	31,7	26,3	3,5	3,0
14	Hotels garnis	.	.	.	.
15	Erholungs-, Ferien- und Schulungsheime	.	42,6	4,4	2,1
16	Ferienhäuser, -wohnungen, -zentren	.	35,5	5,2	4,9
17	Hütten, Jugendherbergen u. Ä.	.	28,0	2,1	1,9
18	Vorsorge- und Reha-Klinken	.	.	.	.
<b>19</b>	<b>Kneippkurorte</b>	<b>36,8</b>	<b>34,9</b>	<b>3,3</b>	<b>3,3</b>
20	Hotels	41,1	33,6	2,2	2,7
21	Gasthöfe	18,2	14,3	2,3	2,5
22	Pensionen	26,4	21,1	3,2	3,7
23	Hotels garnis	.	.	.	.
24	Erholungs-, Ferien- und Schulungsheime	.	38,6	4,3	12,9
25	Ferienhäuser, -wohnungen, -zentren	.	21,7	6,2	6,5
26	Hütten, Jugendherbergen u. Ä.	.	32,2	2,2	1,6
27	Vorsorge- und Reha-Klinken	.	.	.	.
<b>28</b>	<b>Kneippheilstädter</b>	<b>42,9</b>	<b>47,3</b>	<b>5,5</b>	<b>4,1</b>
29	Hotels	49,3	41,7	3,1	4,1
30	Gasthöfe	30,1	25,1	3,3	3,1
31	Pensionen	38,0	30,2	4,8	3,9
32	Hotels garnis	18,5	15,2	2,1	2,3
33	Erholungs-, Ferien- und Schulungsheime	.	43,2	3,5	11,5
34	Ferienhäuser, -wohnungen, -zentren	.	31,3	6,1	5,6
35	Hütten, Jugendherbergen u. Ä.	.	35,3	2,4	2,0
36	Vorsorge- und Reha-Klinken	.	76,0	24,5	4,3
<b>37</b>	<b>Heilbäder zusammen</b>	<b>42,4</b>	<b>47,9</b>	<b>5,2</b>	<b>2,9</b>
38	Hotels	45,0	36,5	2,4	2,6
39	Gasthöfe	26,7	22,4	2,8	2,8
40	Pensionen	41,2	35,9	6,6	3,5
41	Hotels garnis	39,9	31,9	2,3	2,0
42	Erholungs-, Ferien- und Schulungsheime	.	41,4	3,9	8,1
43	Ferienhäuser, -wohnungen, -zentren	.	29,8	5,7	5,3
44	Hütten, Jugendherbergen u. Ä.	.	33,7	2,2	1,8
45	Vorsorge- und Reha-Klinken	.	79,1	23,1	15,2

Anmerkungen siehe Seite 44

## nach Gemeindegruppen und Betriebsarten

Oktober 2003

Ankünfte				Übernachtungen				Lfd. Nr.
aller Gäste	Veränderung <sup>4)</sup>	ausländischer Gäste	Veränderung <sup>4)</sup>	aller Gäste	Veränderung <sup>4)</sup>	ausländischer Gäste	Veränderung <sup>4)</sup>	
<b>674 315</b>	<b>-2,3</b>	<b>88 204</b>	<b>+2,8</b>	<b>4 207 047</b>	<b>-4,0</b>	<b>188 095</b>	<b>+6,1</b>	<b>1</b>
355 797	-0,7	65 845	+10,5	752 268	-2,1	134 475	+15,5	2
10 861	+4,1	1 134	-13,3	22 657	+1,3	2 511	+5,8	3
50 489	-0,2	847	+46,5	440 154	-5,3	4 046	+34,6	4
75 823	-12,5	15 315	-23,6	171 810	-7,5	30 576	-20,6	5
35 713	+5,7	688	+15,6	114 574	-5,5	3 046	+46,0	6
3 471	-9,3	230	+22,3	33 869	-0,8	2 508	+82,0	7
25 666	-6,1	3 989	+17,2	56 958	-9,7	7 189	-36,6	8
116 495	-2,1	156	+47,2	2 614 757	-3,9	3 744	+77,2	9
<b>257 666</b>	<b>+4,8</b>	<b>44 860</b>	<b>+13,5</b>	<b>1 011 760</b>	<b>+1,9</b>	<b>165 680</b>	<b>+10,4</b>	<b>10</b>
97 370	-1,2	24 869	+8,1	261 667	-2,2	83 043	+6,9	11
7 836	+22,3	1 903	+45,6	23 721	+7,8	5 314	+42,0	12
15 495	+5,3	3 201	+13,2	54 650	-0,4	9 525	+5,2	13
.	.	.	.	.	.	.	.	14
47 530	+3,6	232	-16,2	207 220	+4,2	493	-33,6	15
41 197	-2,3	13 214	+14,7	214 032	-3,7	64 349	+11,6	16
17 843	+16,0	648	+141,8	38 343	+14,4	1 245	+170,1	17
.	.	.	.	.	.	.	.	18
<b>235 585</b>	<b>-1,1</b>	<b>32 374</b>	<b>-</b>	<b>788 532</b>	<b>-2,0</b>	<b>107 601</b>	<b>-1,0</b>	<b>19</b>
136 225	+0,2	23 968	+1,6	298 903	-	64 963	+6,8	20
8 577	+1,0	914	-3,9	19 352	-11,4	2 328	-9,5	21
8 893	+2,7	1 395	+15,9	28 254	-9,9	5 092	+11,8	22
.	.	.	.	.	.	.	.	23
27 221	+6,3	474	+38,2	118 195	-	6 132	-20,4	24
10 760	-13,0	3 929	-10,6	66 957	-8,4	25 503	-11,8	25
35 483	-5,7	1 025	+1,5	77 260	-6,0	1 678	-13,6	26
.	.	.	.	.	.	.	.	27
<b>221 849</b>	<b>-0,8</b>	<b>22 221</b>	<b>+7,0</b>	<b>1 226 622</b>	<b>-3,4</b>	<b>91 590</b>	<b>+6,9</b>	<b>28</b>
111 373	-0,1	14 152	+7,9	345 698	+1,4	57 794	+7,6	29
15 935	-3,5	3 441	+2,3	53 292	-8,4	10 557	-3,0	30
14 163	-6,5	1 296	+11,3	67 401	-9,4	5 048	+1,5	31
5 023	+26,0	494	+26,3	10 795	-3,3	1 145	-41,0	32
24 377	+4,9	499	+13,9	84 852	-0,1	5 746	+119,1	33
10 823	+3,4	1 764	+1,1	65 511	+0,9	9 871	-4,1	34
17 432	-3,2	446	+41,6	42 512	+3,0	873	+20,4	35
22 723	-8,8	129	-46,0	556 561	-6,2	556	+11,4	36
<b>1 389 415</b>	<b>-0,6</b>	<b>187 659</b>	<b>+5,1</b>	<b>7 233 961</b>	<b>-2,9</b>	<b>552 966</b>	<b>+6,0</b>	<b>37</b>
700 765	-0,5	128 834	+8,0	1 658 536	-1,0	340 275	+10,3	38
43 209	+3,3	7 392	+6,7	119 022	-4,3	20 710	+5,8	39
89 040	-0,1	6 739	+16,7	590 459	-5,6	23 711	+9,8	40
107 235	-3,7	17 271	-20,1	248 227	+0,2	35 295	-18,6	41
134 841	+4,9	1 893	+14,5	524 841	+0,3	15 417	+17,2	42
66 251	-3,7	19 137	+7,2	380 369	-3,5	102 231	+4,1	43
96 424	-2,0	6 108	+22,2	215 073	-2,3	10 985	-24,1	44
151 650	-2,5	285	-17,9	3 497 434	-3,8	4 342	+62,9	45

Januar bis

Lfd. Nr.	Gemeindeguppe Betriebsart	Mittlere Auslastung		Mittlere Aufenthaltsdauer <sup>3)</sup>	
		der angebotenen Zimmer <sup>1)</sup>	der angebotenen Betten <sup>2)</sup>	aller Gäste	ausländischer Gäste
<b>46</b>	<b>Luftkurorte</b>	<b>33,9</b>	<b>32,8</b>	<b>3,3</b>	<b>2,9</b>
47	Hotels	33,8	26,1	2,2	2,3
48	Gasthöfe	22,9	17,5	2,4	2,4
49	Pensionen	42,3	34,9	4,3	3,5
50	Hotels garnis	24,8	20,2	1,8	1,8
51	Erholungs-, Ferien- und Schulungsheime	.	38,2	3,2	8,0
52	Ferienhäuser, -wohnungen, -zentren	.	23,9	6,3	8,0
53	Hütten, Jugendherbergen u. Ä.	.	33,7	2,4	2,4
54	Vorsorge- und Reha-Klinken	.	74,1	18,0	24,8
<b>55</b>	<b>Erholungsorte</b>	<b>36,4</b>	<b>35,0</b>	<b>2,9</b>	<b>2,9</b>
56	Hotels	38,9	30,1	2,2	2,6
57	Gasthöfe	23,6	18,6	2,1	2,6
58	Pensionen	35,9	28,9	4,3	3,6
59	Hotels garnis	31,5	24,2	1,8	2,0
60	Erholungs-, Ferien- und Schulungsheime	.	41,8	3,1	4,5
61	Ferienhäuser, -wohnungen, -zentren	.	28,8	5,8	8,1
62	Hütten, Jugendherbergen u. Ä.	.	39,9	2,6	2,8
63	Vorsorge- und Reha-Klinken	.	58,8	18,9	24,1
<b>64</b>	<b>Sonstige Gemeinden</b>	<b>42,0</b>	<b>34,6</b>	<b>2,1</b>	<b>2,2</b>
65	Hotels	43,1	33,0	1,8	2,0
66	Gasthöfe	23,4	18,6	2,3	3,0
67	Pensionen	38,7	30,9	3,5	3,6
68	Hotels garnis	42,2	33,0	1,9	2,3
69	Erholungs-, Ferien- und Schulungsheime	.	39,9	3,0	2,8
70	Ferienhäuser, -wohnungen, -zentren	.	46,7	4,5	4,5
71	Hütten, Jugendherbergen u. Ä.	.	38,6	2,2	2,1
72	Vorsorge- und Reha-Klinken	.	73,0	25,7	8,3
<b>73</b>	<b>Nordrhein-Westfalen</b>	<b>41,6</b>	<b>37,0</b>	<b>2,5</b>	<b>2,3</b>
<b>74</b>	<b>Hotels</b>	<b>42,9</b>	<b>33,1</b>	<b>1,9</b>	<b>2,1</b>
<b>75</b>	<b>Gasthöfe</b>	<b>24,0</b>	<b>19,1</b>	<b>2,4</b>	<b>2,8</b>
<b>76</b>	<b>Pensionen</b>	<b>40,3</b>	<b>33,7</b>	<b>4,9</b>	<b>3,6</b>
<b>77</b>	<b>Hotels garnis</b>	<b>41,9</b>	<b>32,8</b>	<b>2,0</b>	<b>2,3</b>
<b>78</b>	<b>Erholungs-, Ferien- und Schulungsheime</b>	<b>.</b>	<b>40,2</b>	<b>3,1</b>	<b>3,3</b>
<b>79</b>	<b>Ferienhäuser, -wohnungen, -zentren</b>	<b>.</b>	<b>36,8</b>	<b>5,0</b>	<b>4,9</b>
<b>80</b>	<b>Hütten, Jugendherbergen u. Ä.</b>	<b>.</b>	<b>37,7</b>	<b>2,3</b>	<b>2,1</b>
<b>81</b>	<b>Vorsorge- und Reha-Klinken</b>	<b>.</b>	<b>77,1</b>	<b>23,0</b>	<b>13,9</b>

## nach Gemeindegruppen und Betriebsarten

Oktober 2003

Ankünfte				Übernachtungen				Lfd. Nr.
aller Gäste	Veränderung <sup>4)</sup>	ausländischer Gäste	Veränderung <sup>4)</sup>	aller Gäste	Veränderung <sup>4)</sup>	ausländischer Gäste	Veränderung <sup>4)</sup>	
<b>410 652</b>	<b>-2,2</b>	<b>35 435</b>	<b>-4,8</b>	<b>1 341 804</b>	<b>-3,2</b>	<b>104 065</b>	<b>-5,4</b>	<b>46</b>
160 072	-4,5	24 025	-5,9	349 783	-3,7	55 133	-2,1	47
22 873	-1,7	2 459	-5,2	55 201	-7,2	5 933	-13,5	48
38 780	+4,0	2 489	+8,7	166 580	-3,5	8 599	-5,2	49
5 460	-17,1	1 424	+5,5	9 865	-24,9	2 518	-1,2	50
89 236	-1,6	624	-14,0	289 236	-3,3	5 000	-9,7	51
14 310	+6,3	2 819	-4,0	89 622	+2,4	22 599	-8,1	52
67 833	-2,1	1 575	-9,0	163 919	-3,6	3 787	-9,4	53
12 088	+3,1	20	-66,1	217 598	-1,3	496	-43,8	54
<b>557 792</b>	<b>-1,2</b>	<b>53 736</b>	<b>+3,0</b>	<b>1 628 272</b>	<b>-0,4</b>	<b>158 399</b>	<b>+3,8</b>	<b>55</b>
209 150	+2,0	36 646	+2,6	450 475	+4,6	95 744	+6,3	56
21 285	+1,1	4 830	+27,4	45 708	-0,3	12 411	+40,7	57
17 224	-15,2	925	+3,0	74 718	-10,1	3 330	-13,7	58
14 618	+7,9	3 380	+52,5	27 039	+4,1	6 701	+23,0	59
159 015	-2,0	2 920	+8,3	500 245	-3,5	13 085	-13,0	60
20 934	-11,4	2 248	-29,4	121 565	+2,2	18 149	-5,4	61
109 046	-2,3	2 737	-23,4	285 365	+3,1	7 774	-8,0	62
6 520	-8,0	50	-46,2	123 157	-8,5	1 205	-31,0	63
<b>9 610 015</b>	<b>-1,3</b>	<b>1 932 314</b>	<b>+3,0</b>	<b>20 029 874</b>	<b>-2,4</b>	<b>4 247 783</b>	<b>-</b>	<b>64</b>
5 720 785	-1,0	1 295 301	+4,1	10 140 453	-1,6	2 607 271	+1,5	65
149 964	-5,5	16 499	-13,2	349 164	-6,5	49 035	-1,4	66
95 205	-0,2	7 486	+11,5	334 888	-7,9	27 135	+5,9	67
2 072 657	-2,9	453 865	+1,9	4 019 685	-5,2	1 044 316	-2,2	68
848 168	+0,6	35 855	+28,1	2 538 093	-0,6	101 816	+5,8	69
181 311	-0,7	65 862	-8,5	810 677	-1,8	298 115	-10,1	70
514 494	-0,4	57 245	-5,7	1 132 650	+3,0	118 424	+14,8	71
27 431	-5,9	201	-36,0	704 264	-7,4	1 671	-62,9	72
<b>11 967 874</b>	<b>-1,3</b>	<b>2 209 144</b>	<b>+3,0</b>	<b>30 233 911</b>	<b>-2,4</b>	<b>5 063 213</b>	<b>+0,6</b>	<b>73</b>
<b>6 790 772</b>	<b>-0,9</b>	<b>1 484 806</b>	<b>+4,2</b>	<b>12 599 247</b>	<b>-1,4</b>	<b>3 098 423</b>	<b>+2,5</b>	<b>74</b>
<b>237 331</b>	<b>-3,0</b>	<b>31 180</b>	<b>-3,5</b>	<b>569 095</b>	<b>-5,6</b>	<b>88 089</b>	<b>+3,7</b>	<b>75</b>
<b>240 249</b>	<b>-0,8</b>	<b>17 639</b>	<b>+12,5</b>	<b>1 166 645</b>	<b>-6,2</b>	<b>62 775</b>	<b>+4,4</b>	<b>76</b>
<b>2 199 970</b>	<b>-3,0</b>	<b>475 940</b>	<b>+1,1</b>	<b>4 304 816</b>	<b>-4,9</b>	<b>1 088 830</b>	<b>-2,7</b>	<b>77</b>
<b>1 231 260</b>	<b>+0,6</b>	<b>41 292</b>	<b>+24,9</b>	<b>3 852 415</b>	<b>-1,0</b>	<b>135 318</b>	<b>+4,1</b>	<b>78</b>
<b>282 806</b>	<b>-2,0</b>	<b>90 066</b>	<b>-6,1</b>	<b>1 402 233</b>	<b>-1,7</b>	<b>441 094</b>	<b>-6,8</b>	<b>79</b>
<b>787 797</b>	<b>-1,0</b>	<b>67 665</b>	<b>-4,7</b>	<b>1 797 007</b>	<b>+1,7</b>	<b>140 970</b>	<b>+8,2</b>	<b>80</b>
<b>197 689</b>	<b>-2,9</b>	<b>556</b>	<b>-31,6</b>	<b>4 542 453</b>	<b>-4,4</b>	<b>7 714</b>	<b>-21,3</b>	<b>81</b>

## 3.3 Leistung der Beherbergungsstätten

Januar bis

Lfd. Nr.	Reisegebiet Betriebsart	Mittlere Auslastung		Mittlere Aufenthaltsdauer <sup>3)</sup>	
		der angebotenen Zimmer <sup>1)</sup>	der angebotenen Betten <sup>2)</sup>	aller Gäste	ausländischer Gäste
<b>1</b>	<b>Eifel und Region Aachen</b>	<b>37,7</b>	<b>34,6</b>	<b>2,6</b>	<b>2,2</b>
2	Hotels	38,6	29,7	1,9	2,0
3	Gasthöfe	20,1	16,2	2,0	2,1
4	Pensionen	29,5	22,2	3,7	3,4
5	Hotels garnis	40,6	30,1	2,0	2,0
6	Erholungs-, Ferien- und Schulungsheime	.	42,5	2,9	2,3
7	Ferienhäuser, -wohnungen, -zentren	.	27,6	6,0	6,3
8	Hütten, Jugendherbergen u. Ä.	.	42,4	2,6	1,9
9	Vorsorge- und Reha-Klinken	.	65,0	19,2	16,3
<b>10</b>	<b>Niederrhein</b>	<b>40,1</b>	<b>32,7</b>	<b>2,0</b>	<b>2,1</b>
11	Hotels	41,8	32,0	1,8	2,1
12	Gasthöfe	.	.	.	.
13	Pensionen	47,3	36,3	3,3	2,9
14	Hotels garnis	36,9	28,2	2,0	2,3
15	Erholungs-, Ferien- und Schulungsheime	.	40,9	2,5	3,9
16	Ferienhäuser, -wohnungen, -zentren	.	24,3	3,4	3,8
17	Hütten, Jugendherbergen u. Ä.	.	40,3	2,5	2,3
18	Vorsorge- und Reha-Klinken	.	.	.	.
<b>19</b>	<b>Münsterland</b>	<b>37,9</b>	<b>33,3</b>	<b>2,3</b>	<b>2,1</b>
20	Hotels	37,8	28,8	1,7	2,0
21	Gasthöfe	25,3	19,8	1,8	2,3
22	Pensionen	47,5	37,2	3,8	4,0
23	Hotels garnis	.	.	.	.
24	Erholungs-, Ferien- und Schulungsheime	.	44,1	4,2	5,0
25	Ferienhäuser, -wohnungen, -zentren	.	28,9	5,4	9,1
26	Hütten, Jugendherbergen u. Ä.	.	40,1	2,0	2,0
27	Vorsorge- und Reha-Klinken	.	.	.	.
<b>28</b>	<b>Teutoburger Wald</b>	<b>38,0</b>	<b>40,7</b>	<b>4,0</b>	<b>2,6</b>
29	Hotels	38,7	29,9	2,0	2,2
30	Gasthöfe	20,8	17,2	2,5	3,3
31	Pensionen	41,2	34,9	6,2	4,6
32	Hotels garnis	38,6	30,8	2,0	2,6
33	Erholungs-, Ferien- und Schulungsheime	.	35,8	3,1	4,9
34	Ferienhäuser, -wohnungen, -zentren	.	17,4	6,7	7,8
35	Hütten, Jugendherbergen u. Ä.	.	31,1	2,3	2,3
36	Vorsorge- und Reha-Klinken	.	77,3	22,6	18,9
<b>37</b>	<b>Sauerland</b>	<b>39,7</b>	<b>39,4</b>	<b>3,7</b>	<b>3,7</b>
38	Hotels	42,4	34,0	2,4	3,1
39	Gasthöfe	26,9	21,5	2,6	2,8
40	Pensionen	40,7	34,8	5,1	3,5
41	Hotels garnis	40,0	31,7	2,1	2,0
42	Erholungs-, Ferien- und Schulungsheime	.	38,8	3,8	7,7
43	Ferienhäuser, -wohnungen, -zentren	.	46,4	4,7	4,6
44	Hütten, Jugendherbergen u. Ä.	.	28,9	2,3	2,0
45	Vorsorge- und Reha-Klinken	.	81,4	24,4	14,8
<b>46</b>	<b>Siegerland-Wittgenstein</b>	<b>36,2</b>	<b>46,7</b>	<b>4,5</b>	<b>2,3</b>
47	Hotels	39,5	32,0	1,8	2,0
48	Gasthöfe	19,9	16,3	2,3	3,1
49	Pensionen	34,3	27,5	4,0	3,6
50	Hotels garnis	.	.	.	.
51	Erholungs-, Ferien- und Schulungsheime	.	42,6	3,2	3,8
52	Ferienhäuser, -wohnungen, -zentren	.	15,5	5,8	-
53	Hütten, Jugendherbergen u. Ä.	.	23,0	2,1	1,6
54	Vorsorge- und Reha-Klinken	.	.	.	.

Anmerkungen siehe Seite 44



## Noch: 3.3 Leistung der Beherbergungsstätten

Januar bis

Lfd. Nr.	Reisegebiet Betriebsart	Mittlere Auslastung		Mittlere Aufenthaltsdauer <sup>3)</sup>	
		der angebotenen Zimmer <sup>1)</sup>	der angebotenen Betten <sup>2)</sup>	aller Gäste	ausländischer Gäste
<b>55</b>	<b>Bergisches Land</b>	<b>37,8</b>	<b>33,6</b>	<b>2,4</b>	<b>2,1</b>
56	Hotels	39,9	29,5	1,8	2,0
57	Gasthöfe	18,2	15,1	2,7	3,5
58	Pensionen	15,5	15,3	3,8	2,9
59	Hotels garnis	35,0	26,3	1,9	2,3
60	Erholungs-, Ferien- und Schulungsheime	.	37,9	2,7	3,8
61	Ferienhäuser, -wohnungen, -zentren	.	16,0	5,1	17,4
62	Hütten, Jugendherbergen u. Ä.	.	35,2	2,3	2,4
63	Vorsorge- und Reha-Klinken	.	82,8	23,3	47,3
<b>64</b>	<b>Bonn und Rhein-Sieg-Kreis</b>	<b>42,7</b>	<b>34,9</b>	<b>2,1</b>	<b>2,4</b>
65	Hotels	43,7	32,0	1,8	2,2
66	Gasthöfe	20,6	15,9	2,9	2,9
67	Pensionen	.	.	.	.
68	Hotels garnis	43,8	35,1	2,0	2,7
69	Erholungs-, Ferien- und Schulungsheime	.	45,8	3,1	3,5
70	Ferienhäuser, -wohnungen, -zentren	.	.	.	.
71	Hütten, Jugendherbergen u. Ä.	.	.	.	.
72	Vorsorge- und Reha-Klinken	.	.	.	.
<b>73</b>	<b>Köln</b>	<b>50,6</b>	<b>40,4</b>	<b>1,9</b>	<b>2,1</b>
74	Hotels	51,8	38,9	1,7	2,0
75	Gasthöfe	29,3	23,9	2,4	2,7
76	Pensionen	.	.	.	.
77	Hotels garnis	49,5	39,7	2,0	2,4
78	Erholungs-, Ferien- und Schulungsheime	.	.	.	.
79	Ferienhäuser, -wohnungen, -zentren	–	–	–	–
80	Hütten, Jugendherbergen u. Ä.	.	74,3	2,1	1,9
81	Vorsorge- und Reha-Klinken	–	–	–	–
<b>82</b>	<b>Düsseldorf</b>	<b>48,8</b>	<b>38,9</b>	<b>1,8</b>	<b>2,0</b>
83	Hotels	53,5	42,0	1,7	1,9
84	Gasthöfe	.	.	.	.
85	Pensionen	54,0	38,1	3,1	5,9
86	Hotels garnis	43,2	34,8	2,0	2,3
87	Erholungs-, Ferien- und Schulungsheime	.	.	.	.
88	Ferienhäuser, -wohnungen, -zentren	.	.	.	.
89	Hütten, Jugendherbergen u. Ä.	.	.	.	.
90	Vorsorge- und Reha-Klinken	–	–	–	–
<b>91</b>	<b>Ruhrgebiet</b>	<b>41,5</b>	<b>34,5</b>	<b>2,0</b>	<b>2,1</b>
92	Hotels	43,0	34,5	1,7	2,0
93	Gasthöfe	28,0	20,6	2,4	4,3
94	Pensionen	31,7	27,3	3,2	3,1
95	Hotels garnis	39,7	30,5	1,8	2,1
96	Erholungs-, Ferien- und Schulungsheime	.	36,5	2,5	4,3
97	Ferienhäuser, -wohnungen, -zentren	.	22,5	3,0	3,0
98	Hütten, Jugendherbergen u. Ä.	.	35,4	2,2	2,6
99	Vorsorge- und Reha-Klinken	.	74,5	21,9	7,3
<b>100</b>	<b>Nordrhein-Westfalen</b>	<b>41,6</b>	<b>37,0</b>	<b>2,5</b>	<b>2,3</b>
<b>101</b>	<b>Hotels</b>	<b>42,9</b>	<b>33,1</b>	<b>1,9</b>	<b>2,1</b>
<b>102</b>	<b>Gasthöfe</b>	<b>24,0</b>	<b>19,1</b>	<b>2,4</b>	<b>2,8</b>
<b>103</b>	<b>Pensionen</b>	<b>40,3</b>	<b>33,7</b>	<b>4,9</b>	<b>3,6</b>
<b>104</b>	<b>Hotels garnis</b>	<b>41,9</b>	<b>32,8</b>	<b>2,0</b>	<b>2,3</b>
<b>105</b>	<b>Erholungs-, Ferien- und Schulungsheime</b>	.	<b>40,2</b>	<b>3,1</b>	<b>3,3</b>
<b>106</b>	<b>Ferienhäuser, -wohnungen, -zentren</b>	.	<b>36,8</b>	<b>5,0</b>	<b>4,9</b>
<b>107</b>	<b>Hütten, Jugendherbergen u. Ä.</b>	.	<b>37,7</b>	<b>2,3</b>	<b>2,1</b>
<b>108</b>	<b>Vorsorge- und Reha-Klinken</b>	.	<b>77,1</b>	<b>23,0</b>	<b>13,9</b>

Anmerkungen siehe Seite 44



## nach Reisegebieten und Betriebsarten

Oktober 2003

Ankünfte				Übernachtungen				Lfd. Nr.
aller Gäste	Veränderung <sup>4)</sup>	ausländischer Gäste	Veränderung <sup>4)</sup>	aller Gäste	Veränderung <sup>4)</sup>	ausländischer Gäste	Veränderung <sup>4)</sup>	
<b>1 004 304</b>	<b>-4,5</b>	<b>162 908</b>	<b>+5,9</b>	<b>2 375 518</b>	<b>-5,4</b>	<b>347 621</b>	<b>+0,2</b>	<b>55</b>
567 182	-4,6	129 182	+5,2	1 033 548	-6,6	264 279	-0,2	56
5 226	-17,7	583	-5,5	14 196	-16,8	2 034	+3,9	57
3 180	-22,2	156	-6,0	12 194	-30,3	447	-42,1	58
163 653	-2,7	26 947	+12,1	314 516	-7,5	60 831	+4,0	59
170 352	-2,9	3 017	-11,4	465 982	-2,8	11 397	-5,3	60
971	-15,9	91	-58,1	4 952	-16,3	1 581	-25,0	61
78 747	-8,3	2 929	+11,5	181 351	-5,1	6 910	+4,5	62
14 993	-4,6	3	-50,0	348 779	-1,5	142	+26,8	63
<b>809 263</b>	<b>-1,8</b>	<b>119 506</b>	<b>+1,3</b>	<b>1 728 938</b>	<b>-3,4</b>	<b>292 246</b>	<b>+3,9</b>	<b>64</b>
465 805	-2,7	75 545	+5,1	852 872	-3,1	169 087	+3,8	65
10 109	-8,5	931	-4,0	29 093	-3,3	2 660	+9,4	66
.	.	.	.	.	.	.	.	67
167 406	-3,1	30 488	+0,9	343 166	-6,7	81 322	+0,1	68
123 033	+5,3	6 367	+12,8	379 179	+1,2	22 306	+12,5	69
.	.	.	.	.	.	.	.	70
.	.	.	.	.	.	.	.	71
.	.	.	.	.	.	.	.	72
<b>1 528 800</b>	<b>+1,2</b>	<b>465 245</b>	<b>+2,5</b>	<b>2 837 904</b>	<b>+3,0</b>	<b>966 019</b>	<b>+5,2</b>	<b>73</b>
912 639	+4,3	298 967	+6,0	1 593 253	+5,8	588 164	+7,8	74
6 712	-40,3	1 809	-63,4	15 906	-30,5	4 838	-51,0	75
.	.	.	.	.	.	.	.	76
507 829	-3,9	133 785	-1,2	1 014 749	-4,2	314 630	-1,7	77
.	.	.	.	.	.	.	.	78
-	-	-	-	-	-	-	-	79
93 118	+4,6	29 548	-5,0	194 225	+32,2	55 877	+37,1	80
-	-	-	-	-	-	-	-	81
<b>1 050 236</b>	<b>-3,7</b>	<b>388 460</b>	<b>-1,1</b>	<b>1 931 755</b>	<b>-7,9</b>	<b>787 980</b>	<b>-7,6</b>	<b>82</b>
643 248	-1,9	261 417	-0,4	1 121 180	-5,5	492 710	-6,4	83
.	.	.	.	.	.	.	.	84
2 566	+1,1	470	+30,2	7 827	-5,9	2 783	+34,8	85
380 661	-6,5	120 049	-3,0	755 012	-11,0	279 300	-9,9	86
.	.	.	.	.	.	.	.	87
.	.	.	.	.	.	.	.	88
.	.	.	.	.	.	.	.	89
-	-	-	-	-	-	-	-	90
<b>1 669 427</b>	<b>+1,4</b>	<b>240 088</b>	<b>+8,5</b>	<b>3 280 209</b>	<b>-0,6</b>	<b>498 919</b>	<b>+4,1</b>	<b>91</b>
1 031 629	+0,9	167 989	+5,3	1 788 864	+0,7	336 915	+2,4	92
22 266	-3,5	1 572	+5,4	54 366	-2,5	6 748	+45,4	93
5 891	-13,3	658	-37,7	19 037	-5,1	2 043	-41,4	94
368 329	+1,3	62 688	+17,5	674 625	-2,8	129 957	+8,8	95
137 533	+3,5	1 893	-3,2	337 081	+1,3	8 191	-4,1	96
2 150	+110,8	1 101	x	6 428	+39,7	3 271	+133,8	97
92 474	+5,2	3 997	+17,3	199 239	+5,4	10 403	+21,0	98
9 155	+0,4	190	-37,1	200 569	-11,3	1 391	-67,7	99
<b>11 967 874</b>	<b>-1,3</b>	<b>2 209 144</b>	<b>+3,0</b>	<b>30 233 911</b>	<b>-2,4</b>	<b>5 063 213</b>	<b>+0,6</b>	<b>100</b>
<b>6 790 772</b>	<b>-0,9</b>	<b>1 484 806</b>	<b>+4,2</b>	<b>12 599 247</b>	<b>-1,4</b>	<b>3 098 423</b>	<b>+2,5</b>	<b>101</b>
<b>237 331</b>	<b>-3,0</b>	<b>31 180</b>	<b>-3,5</b>	<b>569 095</b>	<b>-5,6</b>	<b>88 089</b>	<b>+3,7</b>	<b>102</b>
<b>240 249</b>	<b>-0,8</b>	<b>17 639</b>	<b>+12,5</b>	<b>1 166 645</b>	<b>-6,2</b>	<b>62 775</b>	<b>+4,4</b>	<b>103</b>
<b>2 199 970</b>	<b>-3,0</b>	<b>475 940</b>	<b>+1,1</b>	<b>4 304 816</b>	<b>-4,9</b>	<b>1 088 830</b>	<b>-2,7</b>	<b>104</b>
<b>1 231 260</b>	<b>+0,6</b>	<b>41 292</b>	<b>+24,9</b>	<b>3 852 415</b>	<b>-1,0</b>	<b>135 318</b>	<b>+4,1</b>	<b>105</b>
<b>282 806</b>	<b>-2,0</b>	<b>90 066</b>	<b>-6,1</b>	<b>1 402 233</b>	<b>-1,7</b>	<b>441 094</b>	<b>-6,8</b>	<b>106</b>
<b>787 797</b>	<b>-1,0</b>	<b>67 665</b>	<b>-4,7</b>	<b>1 797 007</b>	<b>+1,7</b>	<b>140 970</b>	<b>+8,2</b>	<b>107</b>
<b>197 689</b>	<b>-2,9</b>	<b>556</b>	<b>-31,6</b>	<b>4 542 453</b>	<b>-4,4</b>	<b>7 714</b>	<b>-21,3</b>	<b>108</b>

### 3.4 Leistung der Beherbergungsstätten nach Reisegebieten und Herkunftsländern

Januar bis Oktober 2003

Reisegebiet Herkunftsland (ständiger Wohnsitz)	Ankünfte		Übernachtungen			Mittlere Aufenthalts- dauer <sup>3)</sup>
	aller Gäste	Verän- derung <sup>1)</sup>	aller Gäste	Verän- derung <sup>1)</sup>	Anteil <sup>2)</sup>	
<b>Eifel und Region Aachen</b>	<b>868 310</b>	<b>-3,4</b>	<b>2 216 492</b>	<b>-4,1</b>	<b>100</b>	<b>2,6</b>
<b>Bundesrepublik Deutschland</b>	<b>702 942</b>	<b>-5,2</b>	<b>1 854 423</b>	<b>-4,6</b>	<b>83,7</b>	<b>2,6</b>
<b>Ausland</b>	<b>165 368</b>	<b>+4,9</b>	<b>362 069</b>	<b>-1,5</b>	<b>16,3</b>	<b>2,2</b>
<b>Europa</b>	<b>127 539</b>	<b>+7,4</b>	<b>272 116</b>	<b>-2,8</b>	<b>75,2</b>	<b>2,1</b>
EU-Länder	100 708	+2,3	211 110	-6,9	58,3	2,1
Belgien	23 204	-2,1	56 984	-6,7	15,7	2,5
Dänemark	3 505	+15,2	5 395	+18,5	1,5	1,5
Finnland	1 000	-18,0	2 453	-25,2	0,7	2,5
Frankreich	12 015	+8,8	21 405	+5,3	5,9	1,8
Griechenland	941	-7,5	2 668	+7,8	0,7	2,8
Vereinigtes Königreich	17 894	+7,4	34 789	+4,5	9,6	1,9
Republik Irland	448	-35,1	972	-27,3	0,3	2,2
Italien	7 707	+14,1	16 239	+7,6	4,5	2,1
Luxemburg	1 150	+18,4	2 182	+8,0	0,6	1,9
Niederlande	22 030	+1,2	43 749	-12,4	12,1	2,0
Österreich	4 153	+11,4	8 804	+1,7	2,4	2,1
Portugal	531	-28,0	2 830	-60,5	0,8	5,3
Schweden	3 122	-7,2	5 594	-11,4	1,5	1,8
Spanien	3 008	-20,9	7 046	-36,8	1,9	2,3
Baltische Staaten	1 290	+42,5	2 872	+38,3	0,8	2,2
Island	68	-47,3	175	-43,7	-	2,6
Norwegen	1 078	-3,4	2 235	+21,8	0,6	2,1
Polen	4 438	+15,2	9 181	+1,5	2,5	2,1
Russland	2 875	+53,4	6 536	+20,1	1,8	2,3
Schweiz	3 905	+2,7	7 866	-4,6	2,2	2,0
Tschechische Republik	2 040	+22,8	4 377	+12,9	1,2	2,1
Türkei	2 515	+132,9	4 901	+98,7	1,4	1,9
Ungarn	1 447	+21,9	3 977	+9,6	1,1	2,7
Sonstige europäische Länder	7 175	+53,4	18 886	+15,4	5,2	2,6
<b>Afrika</b>	<b>4 316</b>	<b>+6,3</b>	<b>10 660</b>	<b>-3,7</b>	<b>2,9</b>	<b>2,5</b>
Republik Südafrika	265	-11,1	1 039	-19,5	0,3	3,9
Sonstige afrikanische Länder	4 051	+7,6	9 621	-1,6	2,7	2,4
<b>Asien</b>	<b>18 650</b>	<b>+0,9</b>	<b>44 715</b>	<b>+18,9</b>	<b>12,3</b>	<b>2,4</b>
Arabische Golfstaaten	3 756	+105,4	12 784	+105,6	3,5	3,4
Volksrepublik China und Hongkong	2 107	-13,1	5 520	-2,7	1,5	2,6
Israel	1 534	+103,2	4 531	+76,9	1,3	3,0
Japan	1 796	-6,2	3 620	-12,3	1,0	2,0
Südkorea	582	+31,1	1 406	+13,8	0,4	2,4
Taiwan	208	-50,9	497	-58,8	0,1	2,4
Sonstige asiatische Länder	8 667	-18,9	16 357	-1,5	4,5	1,9
<b>Amerika</b>	<b>8 384</b>	<b>-4,4</b>	<b>22 467</b>	<b>-0,9</b>	<b>6,2</b>	<b>2,7</b>
Kanada	796	+10,7	2 645	+54,3	0,7	3,3
USA	5 687	-10,0	15 062	-7,4	4,2	2,6
Mittelamerika und Karibik	415	+29,3	976	+9,2	0,3	2,4
Brasilien	461	-4,2	1 286	-12,6	0,4	2,8
Sonstige südamerikanische Länder	1 025	+9,9	2 498	+8,1	0,7	2,4
<b>Australien, Neuseeland und Ozeanien</b>	<b>546</b>	<b>-16,1</b>	<b>1 462</b>	<b>-20,3</b>	<b>0,4</b>	<b>2,7</b>
<b>Ohne Angabe</b>	<b>5 933</b>	<b>-13,6</b>	<b>10 649</b>	<b>-26,2</b>	<b>2,9</b>	<b>1,8</b>

1) Veränderung gegenüber dem Vorjahreszeitraum in % – 2) Bei Übernachtungen von Gästen aus der Bundesrepublik Deutschland und dem Ausland: Anteil an allen Übernachtungen im Bundesgebiet; sonst: Anteil an allen Übernachtungen am Ausland zusammen. – 3) mittlere Aufenthaltsdauer in Tagen = Übernachtungen / Ankünfte

### Noch: 3.4 Leistung der Beherbergungsstätten nach Reisegebieten und Herkunftsländern

Januar bis Oktober 2003

Reisegebiet Herkunftsland (ständiger Wohnsitz)	Ankünfte		Übernachtungen			Mittlere Aufenthalts- dauer <sup>3)</sup>
	aller Gäste	Verän- derung <sup>1)</sup>	aller Gäste	Verän- derung <sup>1)</sup>	Anteil <sup>2)</sup>	
<b>Niederrhein</b>	<b>1 181 375</b>	<b>-2,2</b>	<b>2 398 470</b>	<b>-2,5</b>	<b>100</b>	<b>2,0</b>
<b>Bundesrepublik Deutschland</b>	<b>961 017</b>	<b>-3,4</b>	<b>1 925 362</b>	<b>-2,3</b>	<b>80,3</b>	<b>2,0</b>
<b>Ausland</b>	<b>220 358</b>	<b>+3,0</b>	<b>473 108</b>	<b>-2,9</b>	<b>19,7</b>	<b>2,1</b>
<b>Europa</b>	<b>181 414</b>	<b>+2,7</b>	<b>368 772</b>	<b>-3,5</b>	<b>77,9</b>	<b>2,0</b>
EU-Länder	150 620	+2,7	295 060	-3,3	62,4	2,0
Belgien	10 543	-1,2	19 979	+8,3	4,2	1,9
Dänemark	5 920	+7,7	11 406	+2,1	2,4	1,9
Finnland	1 168	-9,2	2 177	-13,7	0,5	1,9
Frankreich	11 852	-3,0	21 907	-4,2	4,6	1,8
Griechenland	1 009	-12,3	2 989	-11,1	0,6	3,0
Vereinigtes Königreich	23 030	+2,4	52 813	-11,4	11,2	2,3
Republik Irland	739	-7,9	1 649	-13,0	0,3	2,2
Italien	8 550	-14,0	19 272	-19,1	4,1	2,3
Luxemburg	963	-3,5	1 511	-6,8	0,3	1,6
Niederlande	70 366	+11,2	124 270	+5,3	26,3	1,8
Österreich	7 412	-8,7	18 964	-5,4	4,0	2,6
Portugal	741	-19,5	1 696	-24,3	0,4	2,3
Schweden	4 270	+2,9	6 870	-3,3	1,5	1,6
Spanien	4 057	-21,3	9 557	-22,1	2,0	2,4
Baltische Staaten	944	+27,6	3 531	+17,2	0,7	3,7
Island	167	-14,4	287	-21,2	0,1	1,7
Norwegen	1 900	+3,2	4 021	+20,6	0,8	2,1
Polen	5 598	+14,6	13 294	+13,3	2,8	2,4
Russland	2 965	-7,5	10 102	-14,0	2,1	3,4
Schweiz	8 624	-4,3	15 315	-11,7	3,2	1,8
Tschechische Republik	2 574	+3,8	6 406	-18,1	1,4	2,5
Türkei	4 185	+17,5	9 652	+10,8	2,0	2,3
Ungarn	1 141	-1,6	2 712	-10,5	0,6	2,4
Sonstige europäische Länder	2 696	-8,7	8 392	-15,2	1,8	3,1
<b>Afrika</b>	<b>2 146</b>	<b>+6,6</b>	<b>5 098</b>	<b>+4,8</b>	<b>1,1</b>	<b>2,4</b>
Republik Südafrika	441	-9,8	1 330	+7,1	0,3	3,0
Sonstige afrikanische Länder	1 705	+11,9	3 768	+4,0	0,8	2,2
<b>Asien</b>	<b>10 684</b>	<b>-7,2</b>	<b>33 566</b>	<b>-6,5</b>	<b>7,1</b>	<b>3,1</b>
Arabische Golfstaaten	613	-12,3	1 840	-23,5	0,4	3,0
Volksrepublik China und Hongkong	2 464	+6,6	9 613	+3,6	2,0	3,9
Israel	647	-18,9	1 594	-21,7	0,3	2,5
Japan	1 927	-28,4	6 732	-20,9	1,4	3,5
Südkorea	871	+8,6	2 806	+22,2	0,6	3,2
Taiwan	459	-24,3	1 990	-22,1	0,4	4,3
Sonstige asiatische Länder	3 703	+2,5	8 991	+1,8	1,9	2,4
<b>Amerika</b>	<b>11 760</b>	<b>-3,0</b>	<b>37 994</b>	<b>-9,7</b>	<b>8,0</b>	<b>3,2</b>
Kanada	1 400	-5,7	5 694	+0,7	1,2	4,1
USA	8 763	-2,9	26 675	-13,1	5,6	3,0
Mittelamerika und Karibik	439	+25,4	1 459	+41,0	0,3	3,3
Brasilien	563	-19,9	2 158	-6,7	0,5	3,8
Sonstige südamerikanische Länder	595	+5,5	2 008	-16,4	0,4	3,4
<b>Australien, Neuseeland und Ozeanien</b>	<b>848</b>	<b>+11,7</b>	<b>2 412</b>	<b>+10,3</b>	<b>0,5</b>	<b>2,8</b>
<b>Ohne Angabe</b>	<b>13 506</b>	<b>+25,4</b>	<b>25 266</b>	<b>+24,8</b>	<b>5,3</b>	<b>1,9</b>

Anmerkungen siehe Seite 66

### Noch: 3.4 Leistung der Beherbergungsstätten nach Reisegebieten und Herkunftsländern

Januar bis Oktober 2003

Reisegebiet Herkunftsland (ständiger Wohnsitz)	Ankünfte		Übernachtungen			Mittlere Aufenthalts- dauer <sup>3)</sup>
	aller Gäste	Verän- derung <sup>1)</sup>	aller Gäste	Verän- derung <sup>1)</sup>	Anteil <sup>2)</sup>	
<b>Münsterland</b>	<b>973 448</b>	<b>-1,3</b>	<b>2 198 163</b>	<b>-</b>	<b>100</b>	<b>2,3</b>
<b>Bundesrepublik Deutschland</b>	<b>884 912</b>	<b>-1,8</b>	<b>2 012 190</b>	<b>-0,6</b>	<b>91,5</b>	<b>2,3</b>
<b>Ausland</b>	<b>88 536</b>	<b>+4,1</b>	<b>185 973</b>	<b>+7,5</b>	<b>8,5</b>	<b>2,1</b>
<b>Europa</b>	<b>72 201</b>	<b>+4,6</b>	<b>150 142</b>	<b>+9,6</b>	<b>80,7</b>	<b>2,1</b>
EU-Länder	56 289	+6,0	107 170	+14,0	57,6	1,9
Belgien	4 082	+11,6	8 055	+25,7	4,3	2,0
Dänemark	7 228	-10,1	10 682	+5,4	5,7	1,5
Finnland	1 249	+26,3	1 991	+20,5	1,1	1,6
Frankreich	4 908	+6,6	9 099	+12,7	4,9	1,9
Griechenland	455	-3,0	951	-2,1	0,5	2,1
Vereinigtes Königreich	6 657	-12,0	13 455	-3,7	7,2	2,0
Republik Irland	268	-8,5	588	-21,1	0,3	2,2
Italien	3 199	-0,1	6 634	+4,3	3,6	2,1
Luxemburg	809	+3,1	1 761	+28,6	0,9	2,2
Niederlande	17 582	+19,3	35 096	+23,8	18,9	2,0
Österreich	3 176	+23,1	7 756	+38,6	4,2	2,4
Portugal	494	+33,2	1 067	-11,6	0,6	2,2
Schweden	4 087	+1,2	5 703	+4,0	3,1	1,4
Spanien	2 095	+17,9	4 332	+17,9	2,3	2,1
Baltische Staaten	1 134	+70,3	3 204	+77,6	1,7	2,8
Island	87	+3,6	167	+10,6	0,1	1,9
Norwegen	1 527	-5,1	2 355	-12,8	1,3	1,5
Polen	4 162	-8,4	13 951	-9,3	7,5	3,4
Russland	1 475	-13,9	5 398	-11,5	2,9	3,7
Schweiz	3 330	+4,7	6 379	+3,3	3,4	1,9
Tschechische Republik	1 076	+20,5	2 615	+16,0	1,4	2,4
Türkei	582	-4,6	1 202	-21,6	0,6	2,1
Ungarn	815	-32,9	2 479	-11,1	1,3	3,0
Sonstige europäische Länder	1 724	+22,2	5 222	+26,0	2,8	3,0
<b>Afrika</b>	<b>572</b>	<b>+56,7</b>	<b>1 845</b>	<b>+23,7</b>	<b>1,0</b>	<b>3,2</b>
Republik Südafrika	334	+190,4	1 032	+196,6	0,6	3,1
Sonstige afrikanische Länder	238	-4,8	813	-28,9	0,4	3,4
<b>Asien</b>	<b>2 902</b>	<b>-16,9</b>	<b>7 789</b>	<b>-19,1</b>	<b>4,2</b>	<b>2,7</b>
Arabische Golfstaaten	413	-12,1	1 175	-6,7	0,6	2,8
Volksrepublik China und Hongkong	420	-34,2	1 145	-28,4	0,6	2,7
Israel	276	-30,8	550	-49,7	0,3	2,0
Japan	892	-19,2	2 087	-20,4	1,1	2,3
Südkorea	278	-3,1	672	-33,1	0,4	2,4
Taiwan	61	-33,0	185	-25,7	0,1	3,0
Sonstige asiatische Länder	562	+11,7	1 975	+9,7	1,1	3,5
<b>Amerika</b>	<b>5 544</b>	<b>+5,6</b>	<b>13 951</b>	<b>+10,4</b>	<b>7,5</b>	<b>2,5</b>
Kanada	574	+12,5	1 204	+15,3	0,6	2,1
USA	4 303	+4,1	11 239	+15,1	6,0	2,6
Mittelamerika und Karibik	196	+94,1	457	+53,4	0,2	2,3
Brasilien	316	-4,2	712	-28,4	0,4	2,3
Sonstige südamerikanische Länder	155	-10,9	339	-36,9	0,2	2,2
<b>Australien, Neuseeland und Ozeanien</b>	<b>431</b>	<b>+0,5</b>	<b>1 064</b>	<b>-16,9</b>	<b>0,6</b>	<b>2,5</b>
<b>Ohne Angabe</b>	<b>6 886</b>	<b>+6,0</b>	<b>11 182</b>	<b>+2,4</b>	<b>6,0</b>	<b>1,6</b>

Anmerkungen siehe Seite 66

### Noch: 3.4 Leistung der Beherbergungsstätten nach Reisegebieten und Herkunftsländern

Januar bis Oktober 2003

Reisegebiet Herkunftsland (ständiger Wohnsitz)	Ankünfte		Übernachtungen			Mittlere Aufenthalts- dauer <sup>3)</sup>
	aller Gäste	Verän- derung <sup>1)</sup>	aller Gäste	Verän- derung <sup>1)</sup>	Anteil <sup>2)</sup>	
<b>Teutoburger Wald</b>	<b>1 313 831</b>	<b>-1,0</b>	<b>5 319 727</b>	<b>-3,2</b>	<b>100</b>	<b>4,0</b>
<b>Bundesrepublik Deutschland</b>	<b>1 185 672</b>	<b>-1,4</b>	<b>4 992 865</b>	<b>-3,5</b>	<b>93,9</b>	<b>4,2</b>
<b>Ausland</b>	<b>128 159</b>	<b>+2,2</b>	<b>326 862</b>	<b>+1,8</b>	<b>6,1</b>	<b>2,6</b>
<b>Europa</b>	<b>103 009</b>	<b>+1,3</b>	<b>268 309</b>	<b>+1,9</b>	<b>82,1</b>	<b>2,6</b>
EU-Länder	77 842	+2,0	198 205	+2,9	60,6	2,5
Belgien	5 484	+5,0	11 602	+6,9	3,5	2,1
Dänemark	6 757	-14,8	15 377	-28,5	4,7	2,3
Finnland	1 239	+6,8	2 679	-0,9	0,8	2,2
Frankreich	7 330	+3,8	13 994	+5,7	4,3	1,9
Griechenland	764	-2,3	1 883	-13,0	0,6	2,5
Vereinigtes Königreich	14 913	+6,1	33 981	+8,0	10,4	2,3
Republik Irland	645	+5,9	1 588	+9,9	0,5	2,5
Italien	5 554	-4,7	11 588	-1,8	3,5	2,1
Luxemburg	633	+25,8	1 109	+30,3	0,3	1,8
Niederlande	22 126	+5,5	77 166	+8,5	23,6	3,5
Österreich	5 218	+6,8	11 376	+8,8	3,5	2,2
Portugal	761	-5,3	2 919	+29,5	0,9	3,8
Schweden	3 363	-9,7	5 926	-7,8	1,8	1,8
Spanien	3 055	+10,5	7 017	+11,9	2,1	2,3
Baltische Staaten	892	-15,3	2 876	+11,0	0,9	3,2
Island	77	-49,0	154	-46,7	-	2,0
Norwegen	1 500	-19,8	2 682	-23,9	0,8	1,8
Polen	6 171	-0,3	19 665	-4,7	6,0	3,2
Russland	3 944	+2,1	9 095	-3,3	2,8	2,3
Schweiz	4 965	+4,0	8 856	-2,6	2,7	1,8
Tschechische Republik	1 950	-22,2	6 685	-20,7	2,0	3,4
Türkei	1 597	+17,4	3 874	+24,7	1,2	2,4
Ungarn	1 303	+10,5	3 815	+21,4	1,2	2,9
Sonstige europäische Länder	2 768	+11,9	12 402	+18,3	3,8	4,5
<b>Afrika</b>	<b>984</b>	<b>+50,5</b>	<b>2 842</b>	<b>+38,6</b>	<b>0,9</b>	<b>2,9</b>
Republik Südafrika	353	+45,3	1 393	+75,2	0,4	3,9
Sonstige afrikanische Länder	631	+53,5	1 449	+15,5	0,4	2,3
<b>Asien</b>	<b>6 903</b>	<b>+12,8</b>	<b>19 762</b>	<b>+11,3</b>	<b>6,0</b>	<b>2,9</b>
Arabische Golfstaaten	299	+6,0	1 148	+15,0	0,4	3,8
Volksrepublik China und Hongkong	1 636	+20,7	6 069	+46,5	1,9	3,7
Israel	435	+11,8	1 367	+37,2	0,4	3,1
Japan	1 559	-2,6	3 993	-7,2	1,2	2,6
Südkorea	528	+1,5	1 384	-17,1	0,4	2,6
Taiwan	363	-18,6	970	-22,4	0,3	2,7
Sonstige asiatische Länder	2 083	+36,2	4 831	+10,0	1,5	2,3
<b>Amerika</b>	<b>6 548</b>	<b>-8,2</b>	<b>17 934</b>	<b>-13,5</b>	<b>5,5</b>	<b>2,7</b>
Kanada	672	-20,8	2 039	-28,3	0,6	3,0
USA	5 025	-5,0	12 580	-8,5	3,8	2,5
Mittelamerika und Karibik	214	+15,7	808	+32,2	0,2	3,8
Brasilien	256	-30,1	1 272	-35,0	0,4	5,0
Sonstige südamerikanische Länder	381	-14,8	1 235	-21,2	0,4	3,2
<b>Australien, Neuseeland und Ozeanien</b>	<b>429</b>	<b>-61,9</b>	<b>1 166</b>	<b>-49,4</b>	<b>0,4</b>	<b>2,7</b>
<b>Ohne Angabe</b>	<b>10 286</b>	<b>+18,4</b>	<b>16 849</b>	<b>+12,4</b>	<b>5,2</b>	<b>1,6</b>

Anmerkungen siehe Seite 66

### Noch: 3.4 Leistung der Beherbergungsstätten nach Reisegebieten und Herkunftsländern

Januar bis Oktober 2003

Reisegebiet Herkunftsland (ständiger Wohnsitz)	Ankünfte		Übernachtungen			Mittlere Aufenthalts- dauer <sup>3)</sup>
	aller Gäste	Verän- derung <sup>1)</sup>	aller Gäste	Verän- derung <sup>1)</sup>	Anteil <sup>2)</sup>	
<b>Sauerland</b>	<b>1 386 986</b>	<b>-0,4</b>	<b>5 133 773</b>	<b>-1,6</b>	<b>100</b>	<b>3,7</b>
<b>Bundesrepublik Deutschland</b>	<b>1 178 372</b>	<b>-1,1</b>	<b>4 361 133</b>	<b>-2,2</b>	<b>84,9</b>	<b>3,7</b>
<b>Ausland</b>	<b>208 614</b>	<b>+3,6</b>	<b>772 640</b>	<b>+2,1</b>	<b>15,1</b>	<b>3,7</b>
<b>Europa</b>	<b>199 277</b>	<b>+3,6</b>	<b>748 566</b>	<b>+2,1</b>	<b>96,9</b>	<b>3,8</b>
EU-Länder	188 995	+3,7	696 906	+2,3	90,2	3,7
Belgien	17 169	+15,7	64 591	+19,2	8,4	3,8
Dänemark	1 836	-11,6	5 474	+0,1	0,7	3,0
Finnland	471	+5,6	969	+35,3	0,1	2,1
Frankreich	2 738	-5,1	6 241	-7,7	0,8	2,3
Griechenland	219	+11,7	480	-33,1	0,1	2,2
Vereinigtes Königreich	3 439	-14,6	14 573	+28,0	1,9	4,2
Republik Irland	355	-4,6	875	+5,4	0,1	2,5
Italien	2 177	-11,9	4 745	-29,6	0,6	2,2
Luxemburg	533	-46,7	1 627	-51,1	0,2	3,1
Niederlande	154 568	+3,9	583 639	+0,9	75,5	3,8
Österreich	2 554	+8,5	6 163	-5,4	0,8	2,4
Portugal	328	-8,6	932	-13,1	0,1	2,8
Schweden	1 297	-0,1	2 620	+9,9	0,3	2,0
Spanien	1 311	+9,3	3 977	+39,4	0,5	3,0
Baltische Staaten	564	+294,4	1 467	+385,8	0,2	2,6
Island	114	-25,0	252	-42,6	-	2,2
Norwegen	461	-26,6	1 187	-25,3	0,2	2,6
Polen	2 608	-2,0	23 715	-13,6	3,1	9,1
Russland	581	-42,1	2 297	-32,3	0,3	4,0
Schweiz	2 246	+0,4	6 635	-1,6	0,9	3,0
Tschechische Republik	1 750	-7,5	6 362	-1,5	0,8	3,6
Türkei	328	+24,2	1 302	+51,9	0,2	4,0
Ungarn	775	+38,9	5 210	+146,0	0,7	6,7
Sonstige europäische Länder	855	+65,7	3 233	+38,7	0,4	3,8
<b>Afrika</b>	<b>147</b>	<b>-33,5</b>	<b>458</b>	<b>-37,5</b>	<b>0,1</b>	<b>3,1</b>
Republik Südafrika	78	-17,0	260	-28,0	-	3,3
Sonstige afrikanische Länder	69	-45,7	198	-46,8	-	2,9
<b>Asien</b>	<b>1 910</b>	<b>+6,1</b>	<b>5 249</b>	<b>-4,8</b>	<b>0,7</b>	<b>2,7</b>
Arabische Golfstaaten	99	-23,3	214	-75,5	-	2,2
Volksrepublik China und Hongkong	629	+29,2	1 850	-14,4	0,2	2,9
Israel	168	+58,5	710	+221,3	0,1	4,2
Japan	575	-2,4	1 321	+5,3	0,2	2,3
Südkorea	140	-15,7	245	-2,0	-	1,8
Taiwan	84	-9,7	188	-2,1	-	2,2
Sonstige asiatische Länder	215	-6,9	721	+27,6	0,1	3,4
<b>Amerika</b>	<b>2 729</b>	<b>+0,1</b>	<b>7 681</b>	<b>+2,1</b>	<b>1,0</b>	<b>2,8</b>
Kanada	295	+1,0	957	-4,1	0,1	3,2
USA	1 775	-7,5	4 502	-7,7	0,6	2,5
Mittelamerika und Karibik	312	+38,1	757	+26,2	0,1	2,4
Brasilien	181	-3,7	861	+50,5	0,1	4,8
Sonstige südamerikanische Länder	166	+61,2	604	+26,6	0,1	3,6
<b>Australien, Neuseeland und Ozeanien</b>	<b>145</b>	<b>-42,9</b>	<b>371</b>	<b>-38,5</b>	<b>-</b>	<b>2,6</b>
<b>Ohne Angabe</b>	<b>4 406</b>	<b>+10,5</b>	<b>10 315</b>	<b>+15,7</b>	<b>1,3</b>	<b>2,3</b>

Anmerkungen siehe Seite 66

### Noch: 3.4 Leistung der Beherbergungsstätten nach Reisegebieten und Herkunftsländern

Januar bis Oktober 2003

Reisegebiet Herkunftsland (ständiger Wohnsitz)	Ankünfte		Übernachtungen			Mittlere Aufenthalts- dauer <sup>3)</sup>
	aller Gäste	Verän- derung <sup>1)</sup>	aller Gäste	Verän- derung <sup>1)</sup>	Anteil <sup>2)</sup>	
<b>Siegerland-Wittgenstein</b>	<b>181 803</b>	<b>-0,5</b>	<b>812 728</b>	<b>-5,5</b>	<b>100</b>	<b>4,5</b>
<b>Bundesrepublik Deutschland</b>	<b>159 992</b>	<b>-1,0</b>	<b>763 186</b>	<b>-6,2</b>	<b>93,9</b>	<b>4,8</b>
<b>Ausland</b>	<b>21 811</b>	<b>+3,0</b>	<b>49 542</b>	<b>+5,4</b>	<b>6,1</b>	<b>2,3</b>
<b>Europa</b>	<b>17 700</b>	<b>+4,7</b>	<b>36 457</b>	<b>+4,6</b>	<b>73,6</b>	<b>2,1</b>
EU-Länder	13 532	+3,5	28 508	+5,7	57,5	2,1
Belgien	977	+14,8	1 743	+18,7	3,5	1,8
Dänemark	450	-15,4	700	-34,9	1,4	1,6
Finnland	234	+1,7	336	-5,6	0,7	1,4
Frankreich	1 182	-6,1	2 191	+4,8	4,4	1,9
Griechenland	38	-25,5	61	-37,8	0,1	1,6
Vereinigtes Königreich	1 199	+8,9	1 925	+16,5	3,9	1,6
Republik Irland	85	+214,8	135	+321,9	0,3	1,6
Italien	898	-15,4	1 379	-11,9	2,8	1,5
Luxemburg	109	-71,4	178	-86,3	0,4	1,6
Niederlande	6 663	+14,4	17 150	+21,3	34,6	2,6
Österreich	760	-16,9	1 138	-35,5	2,3	1,5
Portugal	46	-33,3	66	-45,5	0,1	1,4
Schweden	500	+21,1	993	+42,1	2,0	2,0
Spanien	391	+7,7	513	-17,4	1,0	1,3
Baltische Staaten	134	+103,0	195	+124,1	0,4	1,5
Island	7	-90,9	11	-93,3	-	1,6
Norwegen	174	+26,1	329	+18,3	0,7	1,9
Polen	1 019	+16,9	1 904	+11,3	3,8	1,9
Russland	449	+18,5	975	-10,0	2,0	2,2
Schweiz	924	-	1 285	-8,4	2,6	1,4
Tschechische Republik	546	+10,3	1 144	-9,9	2,3	2,1
Türkei	214	+31,3	334	-3,7	0,7	1,6
Ungarn	370	+15,6	1 073	+65,3	2,2	2,9
Sonstige europäische Länder	331	-17,7	699	-22,3	1,4	2,1
<b>Afrika</b>	<b>85</b>	<b>-12,4</b>	<b>188</b>	<b>-22,6</b>	<b>0,4</b>	<b>2,2</b>
Republik Südafrika	26	-13,3	34	-39,3	0,1	1,3
Sonstige afrikanische Länder	59	-11,9	154	-17,6	0,3	2,6
<b>Asien</b>	<b>2 356</b>	<b>+15,3</b>	<b>9 325</b>	<b>+19,4</b>	<b>18,8</b>	<b>4,0</b>
Arabische Golfstaaten	217	+228,8	544	+143,9	1,1	2,5
Volksrepublik China und Hongkong	1 057	-5,9	6 968	+15,2	14,1	6,6
Israel	130	+94,0	207	+81,6	0,4	1,6
Japan	540	+62,2	770	+28,5	1,6	1,4
Südkorea	100	-13,0	178	+30,9	0,4	1,8
Taiwan	44	-4,3	126	+2,4	0,3	2,9
Sonstige asiatische Länder	268	-8,5	532	-6,5	1,1	2,0
<b>Amerika</b>	<b>1 159</b>	<b>+0,3</b>	<b>2 750</b>	<b>+6,5</b>	<b>5,6</b>	<b>2,4</b>
Kanada	167	+9,2	426	+81,3	0,9	2,6
USA	849	-0,8	2 018	+6,2	4,1	2,4
Mittelamerika und Karibik	19	+11,8	51	+59,4	0,1	2,7
Brasilien	95	+10,5	221	-19,3	0,4	2,3
Sonstige südamerikanische Länder	29	-32,6	34	-75,9	0,1	1,2
<b>Australien, Neuseeland und Ozeanien</b>	<b>52</b>	<b>-25,7</b>	<b>81</b>	<b>-25,0</b>	<b>0,2</b>	<b>1,6</b>
<b>Ohne Angabe</b>	<b>459</b>	<b>-49,3</b>	<b>741</b>	<b>-46,6</b>	<b>1,5</b>	<b>1,6</b>

Anmerkungen siehe Seite 66

### Noch: 3.4 Leistung der Beherbergungsstätten nach Reisegebieten und Herkunftsländern

Januar bis Oktober 2003

Reisegebiet Herkunftsland (ständiger Wohnsitz)	Ankünfte		Übernachtungen			Mittlere Aufenthalts- dauer <sup>3)</sup>
	aller Gäste	Verän- derung <sup>1)</sup>	aller Gäste	Verän- derung <sup>1)</sup>	Anteil <sup>2)</sup>	
<b>Bergisches Land</b>	<b>1 004 304</b>	<b>-4,5</b>	<b>2 375 518</b>	<b>-5,4</b>	<b>100</b>	<b>2,4</b>
<b>Bundesrepublik Deutschland</b>	<b>841 396</b>	<b>-6,3</b>	<b>2 027 897</b>	<b>-6,3</b>	<b>85,4</b>	<b>2,4</b>
<b>Ausland</b>	<b>162 908</b>	<b>+5,9</b>	<b>347 621</b>	<b>+0,2</b>	<b>14,6</b>	<b>2,1</b>
<b>Europa</b>	<b>125 326</b>	<b>+2,4</b>	<b>248 621</b>	<b>-3,6</b>	<b>71,5</b>	<b>2,0</b>
EU-Länder	97 417	+2,6	183 212	-5,2	52,7	1,9
Belgien	7 998	+2,6	14 360	+0,8	4,1	1,8
Dänemark	5 915	-12,8	9 394	-18,0	2,7	1,6
Finnland	1 794	+9,3	3 415	+3,0	1,0	1,9
Frankreich	16 120	+16,3	28 655	+15,9	8,2	1,8
Griechenland	1 266	+28,1	2 710	-1,0	0,8	2,1
Vereinigtes Königreich	18 567	+2,8	36 888	-4,2	10,6	2,0
Republik Irland	776	+2,0	2 397	+1,4	0,7	3,1
Italien	9 421	-14,3	20 200	-25,4	5,8	2,1
Luxemburg	1 144	+10,6	2 203	+18,7	0,6	1,9
Niederlande	15 280	+4,2	27 135	-7,7	7,8	1,8
Österreich	7 085	+26,4	13 934	+12,6	4,0	2,0
Portugal	874	-23,4	1 920	-28,1	0,6	2,2
Schweden	6 179	-4,5	9 985	-13,0	2,9	1,6
Spanien	4 998	-3,0	10 016	-9,0	2,9	2,0
Baltische Staaten	2 151	+80,2	4 944	+106,7	1,4	2,3
Island	250	+7,3	508	+1,8	0,1	2,0
Norwegen	1 698	-15,9	2 668	-15,7	0,8	1,6
Polen	5 269	+9,0	11 547	-9,3	3,3	2,2
Russland	2 497	+2,5	6 765	-5,6	1,9	2,7
Schweiz	6 619	-6,5	12 939	-11,3	3,7	2,0
Tschechische Republik	3 469	+13,2	8 651	+11,5	2,5	2,5
Türkei	1 739	+1,0	4 183	-8,3	1,2	2,4
Ungarn	1 342	-18,3	4 583	+27,9	1,3	3,4
Sonstige europäische Länder	2 875	-9,3	8 621	+5,7	2,5	3,0
<b>Afrika</b>	<b>2 336</b>	<b>+72,9</b>	<b>6 962</b>	<b>+79,2</b>	<b>2,0</b>	<b>3,0</b>
Republik Südafrika	413	-3,5	1 115	-16,8	0,3	2,7
Sonstige afrikanische Länder	1 923	+108,3	5 847	+129,7	1,7	3,0
<b>Asien</b>	<b>9 483</b>	<b>-5,2</b>	<b>29 553</b>	<b>-1,5</b>	<b>8,5</b>	<b>3,1</b>
Arabische Golfstaaten	490	-3,5	1 311	-13,7	0,4	2,7
Volksrepublik China und Hongkong	2 496	-6,5	8 722	+9,3	2,5	3,5
Israel	863	+5,1	1 830	-17,1	0,5	2,1
Japan	2 134	-15,2	5 976	-6,9	1,7	2,8
Südkorea	483	-34,5	1 569	-24,9	0,5	3,2
Taiwan	434	+13,3	1 254	+36,6	0,4	2,9
Sonstige asiatische Länder	2 583	+8,8	8 891	+0,5	2,6	3,4
<b>Amerika</b>	<b>12 360</b>	<b>-13,6</b>	<b>34 783</b>	<b>-19,1</b>	<b>10,0</b>	<b>2,8</b>
Kanada	1 114	+23,4	2 640	+4,4	0,8	2,4
USA	9 646	-16,6	26 915	-21,0	7,7	2,8
Mittelamerika und Karibik	499	-5,5	1 713	+4,8	0,5	3,4
Brasilien	575	-18,2	1 716	-37,4	0,5	3,0
Sonstige südamerikanische Länder	526	-12,3	1 799	-10,2	0,5	3,4
<b>Australien, Neuseeland und Ozeanien</b>	<b>862</b>	<b>+9,7</b>	<b>1 903</b>	<b>-20,7</b>	<b>0,5</b>	<b>2,2</b>
<b>Ohne Angabe</b>	<b>12 541</b>	<b>+145,9</b>	<b>25 799</b>	<b>+163,3</b>	<b>7,4</b>	<b>2,1</b>

Anmerkungen siehe Seite 66



### Noch: 3.4 Leistung der Beherbergungsstätten nach Reisegebieten und Herkunftsländern

Januar bis Oktober 2003

Reisegebiet Herkunftsland (ständiger Wohnsitz)	Ankünfte		Übernachtungen			Mittlere Aufenthalts- dauer <sup>3)</sup>
	aller Gäste	Verän- derung <sup>1)</sup>	aller Gäste	Verän- derung <sup>1)</sup>	Anteil <sup>2)</sup>	
<b>Bonn und Rhein-Sieg-Kreis</b>	<b>809 263</b>	<b>-1,8</b>	<b>1 728 938</b>	<b>-3,4</b>	<b>100</b>	<b>2,1</b>
<b>Bundesrepublik Deutschland</b>	<b>689 757</b>	<b>-2,3</b>	<b>1 436 692</b>	<b>-4,8</b>	<b>83,1</b>	<b>2,1</b>
<b>Ausland</b>	<b>119 506</b>	<b>+1,3</b>	<b>292 246</b>	<b>+3,9</b>	<b>16,9</b>	<b>2,4</b>
<b>Europa</b>	<b>86 164</b>	<b>+3,9</b>	<b>187 207</b>	<b>+4,5</b>	<b>64,1</b>	<b>2,2</b>
EU-Länder	64 055	+3,6	132 692	+2,6	45,4	2,1
Belgien	8 827	+13,2	19 314	+5,7	6,6	2,2
Dänemark	1 637	-6,6	3 185	-6,3	1,1	1,9
Finnland	768	-6,9	1 973	+17,2	0,7	2,6
Frankreich	7 599	+0,1	15 301	+2,5	5,2	2,0
Griechenland	778	-10,3	2 260	-9,2	0,8	2,9
Vereinigtes Königreich	15 064	+6,4	28 434	+1,5	9,7	1,9
Republik Irland	461	-42,5	1 163	-32,9	0,4	2,5
Italien	6 154	-2,4	14 096	-2,8	4,8	2,3
Luxemburg	725	-16,3	1 346	-8,1	0,5	1,9
Niederlande	11 114	+1,9	21 392	+8,5	7,3	1,9
Österreich	4 881	+17,3	10 725	+13,3	3,7	2,2
Portugal	437	-21,0	1 372	-35,2	0,5	3,1
Schweden	1 947	+4,7	4 151	+3,4	1,4	2,1
Spanien	3 663	+8,0	7 980	+5,8	2,7	2,2
Baltische Staaten	1 386	+149,3	3 436	+92,8	1,2	2,5
Island	168	+36,6	428	+19,2	0,1	2,5
Norwegen	1 123	-18,1	2 165	-16,2	0,7	1,9
Polen	2 190	+6,1	5 838	-6,4	2,0	2,7
Russland	4 014	-12,7	11 915	-3,5	4,1	3,0
Schweiz	5 352	+1,2	10 457	+7,0	3,6	2,0
Tschechische Republik	1 563	+7,3	3 472	+6,2	1,2	2,2
Türkei	1 470	+19,0	3 751	+25,7	1,3	2,6
Ungarn	1 546	+11,2	3 318	+10,5	1,1	2,1
Sonstige europäische Länder	3 297	+10,2	9 735	+30,5	3,3	3,0
<b>Afrika</b>	<b>2 364</b>	<b>-12,7</b>	<b>9 079</b>	<b>-7,9</b>	<b>3,1</b>	<b>3,8</b>
Republik Südafrika	476	+38,8	1 747	+51,8	0,6	3,7
Sonstige afrikanische Länder	1 888	-20,2	7 332	-15,8	2,5	3,9
<b>Asien</b>	<b>12 474</b>	<b>-12,3</b>	<b>44 023</b>	<b>+3,7</b>	<b>15,1</b>	<b>3,5</b>
Arabische Golfstaaten	2 424	-5,4	15 548	+2,4	5,3	6,4
Volksrepublik China und Hongkong	2 299	-30,8	5 726	-15,4	2,0	2,5
Israel	837	+1,1	2 099	+6,4	0,7	2,5
Japan	2 937	-11,7	8 322	+5,8	2,8	2,8
Südkorea	309	-38,0	665	-22,8	0,2	2,2
Taiwan	373	+21,9	871	+0,6	0,3	2,3
Sonstige asiatische Länder	3 295	-2,4	10 792	+20,7	3,7	3,3
<b>Amerika</b>	<b>10 952</b>	<b>-1,9</b>	<b>32 060</b>	<b>-0,9</b>	<b>11,0</b>	<b>2,9</b>
Kanada	1 079	+8,1	3 402	+7,8	1,2	3,2
USA	7 451	-10,1	21 539	-9,1	7,4	2,9
Mittelamerika und Karibik	675	+47,1	2 134	+76,7	0,7	3,2
Brasilien	448	+3,2	1 413	+10,6	0,5	3,2
Sonstige südamerikanische Länder	1 299	+31,2	3 572	+19,0	1,2	2,7
<b>Australien, Neuseeland und Ozeanien</b>	<b>906</b>	<b>-8,2</b>	<b>3 008</b>	<b>+25,4</b>	<b>1,0</b>	<b>3,3</b>
<b>Ohne Angabe</b>	<b>6 646</b>	<b>+10,7</b>	<b>16 869</b>	<b>+10,9</b>	<b>5,8</b>	<b>2,5</b>

Anmerkungen siehe Seite 66

### Noch: 3.4 Leistung der Beherbergungsstätten nach Reisegebieten und Herkunftsländern

Januar bis Oktober 2003

Reisegebiet Herkunftsland (ständiger Wohnsitz)	Ankünfte		Übernachtungen			Mittlere Aufenthalts- dauer <sup>3)</sup>
	aller Gäste	Verän- derung <sup>1)</sup>	aller Gäste	Verän- derung <sup>1)</sup>	Anteil <sup>2)</sup>	
<b>Köln</b>	<b>1 528 800</b>	<b>+1,2</b>	<b>2 837 904</b>	<b>+3,0</b>	<b>100</b>	<b>1,9</b>
<b>Bundesrepublik Deutschland</b>	<b>1 063 555</b>	<b>+0,6</b>	<b>1 871 885</b>	<b>+1,8</b>	<b>66,0</b>	<b>1,8</b>
<b>Ausland</b>	<b>465 245</b>	<b>+2,5</b>	<b>966 019</b>	<b>+5,2</b>	<b>34,0</b>	<b>2,1</b>
<b>Europa</b>	<b>341 013</b>	<b>+4,4</b>	<b>683 992</b>	<b>+6,0</b>	<b>70,8</b>	<b>2,0</b>
EU-Länder	278 027	+2,5	547 238	+4,1	56,6	2,0
Belgien	18 433	+21,2	31 389	+24,9	3,2	1,7
Dänemark	7 455	-0,3	15 940	+2,9	1,7	2,1
Finnland	4 088	+3,0	10 057	+8,1	1,0	2,5
Frankreich	27 078	+7,5	52 043	+11,8	5,4	1,9
Griechenland	4 535	+18,6	11 908	+29,3	1,2	2,6
Vereinigtes Königreich	87 906	-5,7	154 022	-4,6	15,9	1,8
Republik Irland	2 743	-15,5	5 967	-12,6	0,6	2,2
Italien	35 340	-2,2	84 321	-6,4	8,7	2,4
Luxemburg	3 368	+9,5	5 225	+10,5	0,5	1,6
Niederlande	37 286	+5,5	70 417	+11,5	7,3	1,9
Österreich	15 627	+12,9	32 873	+14,5	3,4	2,1
Portugal	3 706	-9,4	7 358	-3,8	0,8	2,0
Schweden	8 338	+11,3	17 137	+6,8	1,8	2,1
Spanien	22 124	+16,5	48 581	+17,6	5,0	2,2
Baltische Staaten	1 532	+8,3	4 113	+4,0	0,4	2,7
Island	1 283	+11,4	3 278	+57,0	0,3	2,6
Norwegen	4 334	+17,5	8 605	+18,2	0,9	2,0
Polen	4 847	+17,0	9 736	+14,9	1,0	2,0
Russland	6 965	-1,9	18 308	-4,0	1,9	2,6
Schweiz	23 113	+13,0	43 788	+12,0	4,5	1,9
Tschechische Republik	4 269	+26,0	8 763	+22,9	0,9	2,1
Türkei	5 958	+19,1	14 398	+21,5	1,5	2,4
Ungarn	2 903	+23,0	6 287	+21,9	0,7	2,2
Sonstige europäische Länder	7 782	+12,4	19 478	+26,0	2,0	2,5
<b>Afrika</b>	<b>5 452</b>	<b>+36,2</b>	<b>15 530</b>	<b>+41,7</b>	<b>1,6</b>	<b>2,8</b>
Republik Südafrika	1 175	+16,6	2 913	+17,0	0,3	2,5
Sonstige afrikanische Länder	4 277	+42,8	12 617	+49,0	1,3	2,9
<b>Asien</b>	<b>43 022</b>	<b>-6,3</b>	<b>105 857</b>	<b>+3,5</b>	<b>11,0</b>	<b>2,5</b>
Arabische Golfstaaten	3 453	+9,6	14 616	+36,0	1,5	4,2
Volksrepublik China und Hongkong	8 645	-13,3	17 672	-2,2	1,8	2,0
Israel	3 174	-4,5	8 415	+0,7	0,9	2,7
Japan	14 047	-14,2	28 313	-3,7	2,9	2,0
Südkorea	1 924	+4,9	3 891	+19,8	0,4	2,0
Taiwan	2 646	+1,7	9 170	+7,1	0,9	3,5
Sonstige asiatische Länder	9 133	+5,7	23 780	-0,5	2,5	2,6
<b>Amerika</b>	<b>55 113</b>	<b>-9,6</b>	<b>121 030</b>	<b>-4,6</b>	<b>12,5</b>	<b>2,2</b>
Kanada	5 370	+22,1	13 442	+47,4	1,4	2,5
USA	41 959	-13,7	88 225	-11,8	9,1	2,1
Mittelamerika und Karibik	2 411	-4,3	5 322	+3,2	0,6	2,2
Brasilien	2 487	+13,3	6 627	+22,9	0,7	2,7
Sonstige südamerikanische Länder	2 886	-12,2	7 414	+3,7	0,8	2,6
<b>Australien, Neuseeland und Ozeanien</b>	<b>4 641</b>	<b>-6,9</b>	<b>10 765</b>	<b>-1,7</b>	<b>1,1</b>	<b>2,3</b>
<b>Ohne Angabe</b>	<b>16 004</b>	<b>+41,8</b>	<b>28 845</b>	<b>+33,1</b>	<b>3,0</b>	<b>1,8</b>

Anmerkungen siehe Seite 66

### Noch: 3.4 Leistung der Beherbergungsstätten nach Reisegebieten und Herkunftsländern

Januar bis Oktober 2003

Reisegebiet Herkunftsland (ständiger Wohnsitz)	Ankünfte		Übernachtungen			Mittlere Aufenthalts- dauer <sup>3)</sup>
	aller Gäste	Verän- derung <sup>1)</sup>	aller Gäste	Verän- derung <sup>1)</sup>	Anteil <sup>2)</sup>	
<b>Düsseldorf</b>	<b>1 050 236</b>	<b>-3,7</b>	<b>1 931 755</b>	<b>-7,9</b>	<b>100</b>	<b>1,8</b>
<b>Bundesrepublik Deutschland</b>	<b>661 776</b>	<b>-5,2</b>	<b>1 143 775</b>	<b>-8,0</b>	<b>59,2</b>	<b>1,7</b>
<b>Ausland</b>	<b>388 460</b>	<b>-1,1</b>	<b>787 980</b>	<b>-7,6</b>	<b>40,8</b>	<b>2,0</b>
<b>Europa</b>	<b>269 869</b>	<b>+0,9</b>	<b>520 393</b>	<b>-6,2</b>	<b>66,0</b>	<b>1,9</b>
EU-Länder	214 360	-0,1	400 350	-7,4	50,8	1,9
Belgien	9 129	-0,1	14 798	-2,2	1,9	1,6
Dänemark	4 900	-7,9	10 557	-4,0	1,3	2,2
Finnland	7 504	-0,9	14 563	-9,0	1,8	1,9
Frankreich	20 188	-4,3	36 324	-8,4	4,6	1,8
Griechenland	6 348	+7,1	15 292	+0,3	1,9	2,4
Vereinigtes Königreich	56 040	+1,6	94 980	-2,3	12,1	1,7
Republik Irland	3 565	+12,1	7 675	+3,2	1,0	2,2
Italien	26 585	-14,6	57 236	-25,1	7,3	2,2
Luxemburg	2 216	-0,1	3 366	-6,0	0,4	1,5
Niederlande	27 949	+8,0	48 257	+1,5	6,1	1,7
Österreich	12 840	-10,0	27 266	-10,9	3,5	2,1
Portugal	3 130	+7,0	6 738	-10,1	0,9	2,2
Schweden	9 211	-12,8	17 448	-18,2	2,2	1,9
Spanien	24 755	+22,3	45 850	+5,4	5,8	1,9
Baltische Staaten	1 316	-0,9	3 071	-14,3	0,4	2,3
Island	480	-18,9	1 271	-24,8	0,2	2,6
Norwegen	4 050	-4,9	8 060	-9,8	1,0	2,0
Polen	3 370	+6,0	7 238	+6,8	0,9	2,1
Russland	7 301	+1,3	19 966	-7,0	2,5	2,7
Schweiz	19 051	+3,1	33 388	-7,5	4,2	1,8
Tschechische Republik	2 375	+3,3	5 128	-1,5	0,7	2,2
Türkei	6 958	+19,8	16 423	+11,8	2,1	2,4
Ungarn	1 962	+4,6	4 611	+3,0	0,6	2,4
Sonstige europäische Länder	8 646	+10,7	20 887	+6,7	2,7	2,4
<b>Afrika</b>	<b>4 611</b>	<b>+5,7</b>	<b>12 466</b>	<b>+1,5</b>	<b>1,6</b>	<b>2,7</b>
Republik Südafrika	1 118	+7,9	2 873	+19,3	0,4	2,6
Sonstige afrikanische Länder	3 493	+5,0	9 593	-2,8	1,2	2,7
<b>Asien</b>	<b>61 962</b>	<b>-2,1</b>	<b>143 417</b>	<b>-9,0</b>	<b>18,2</b>	<b>2,3</b>
Arabische Golfstaaten	9 556	+1,7	22 857	-0,9	2,9	2,4
Volksrepublik China und Hongkong	6 564	+32,8	16 424	+7,5	2,1	2,5
Israel	4 374	-12,2	9 960	-23,4	1,3	2,3
Japan	29 629	-7,2	63 025	-11,8	8,0	2,1
Südkorea	1 745	-15,6	4 172	-15,1	0,5	2,4
Taiwan	1 536	-11,1	4 703	-15,4	0,6	3,1
Sonstige asiatische Länder	8 558	+3,7	22 276	-8,8	2,8	2,6
<b>Amerika</b>	<b>34 156</b>	<b>-14,9</b>	<b>78 375</b>	<b>-17,8</b>	<b>9,9</b>	<b>2,3</b>
Kanada	3 251	+12,3	8 927	+21,7	1,1	2,7
USA	25 878	-18,1	55 931	-22,2	7,1	2,2
Mittelamerika und Karibik	1 563	+1,0	3 877	-4,4	0,5	2,5
Brasilien	1 647	-13,1	4 933	-16,1	0,6	3,0
Sonstige südamerikanische Länder	1 817	-16,6	4 707	-23,5	0,6	2,6
<b>Australien, Neuseeland und Ozeanien</b>	<b>3 050</b>	<b>+10,9</b>	<b>7 197</b>	<b>-3,9</b>	<b>0,9</b>	<b>2,4</b>
<b>Ohne Angabe</b>	<b>14 812</b>	<b>+0,7</b>	<b>26 132</b>	<b>+3,2</b>	<b>3,3</b>	<b>1,8</b>

Anmerkungen siehe Seite 66

### Noch: 3.4 Leistung der Beherbergungsstätten nach Reisegebieten und Herkunftsländern

Januar bis Oktober 2003

Reisegebiet Herkunftsland (ständiger Wohnsitz)	Ankünfte		Übernachtungen			Mittlere Aufenthalts- dauer <sup>3)</sup>
	aller Gäste	Verän- derung <sup>1)</sup>	aller Gäste	Verän- derung <sup>1)</sup>	Anteil <sup>2)</sup>	
<b>Ruhrgebiet</b>	<b>1 669 427</b>	<b>+1,4</b>	<b>3 280 209</b>	<b>-0,6</b>	<b>100</b>	<b>2,0</b>
<b>Bundesrepublik Deutschland</b>	<b>1 429 339</b>	<b>+0,3</b>	<b>2 781 290</b>	<b>-1,4</b>	<b>84,8</b>	<b>1,9</b>
<b>Ausland</b>	<b>240 088</b>	<b>+8,5</b>	<b>498 919</b>	<b>+4,1</b>	<b>15,2</b>	<b>2,1</b>
<b>Europa</b>	<b>200 229</b>	<b>+9,0</b>	<b>400 824</b>	<b>+8,3</b>	<b>80,3</b>	<b>2,0</b>
EU-Länder	146 163	+8,1	283 432	+7,4	56,8	1,9
Belgien	9 874	+1,9	19 029	+9,5	3,8	1,9
Dänemark	6 655	+0,6	12 822	+10,7	2,6	1,9
Finnland	3 499	+26,7	7 158	+12,5	1,4	2,0
Frankreich	13 980	+1,8	24 379	-2,5	4,9	1,7
Griechenland	2 430	+17,7	5 187	+2,0	1,0	2,1
Vereinigtes Königreich	25 789	+8,9	53 590	+0,4	10,7	2,1
Republik Irland	1 151	+47,2	2 565	+24,2	0,5	2,2
Italien	11 638	-10,6	26 253	-14,2	5,3	2,3
Luxemburg	2 022	+16,3	3 144	+13,7	0,6	1,6
Niederlande	33 789	+20,4	60 518	+26,6	12,1	1,8
Österreich	12 395	+7,3	29 921	+17,5	6,0	2,4
Portugal	1 600	-10,3	3 213	-13,3	0,6	2,0
Schweden	14 350	+4,8	19 580	+6,6	3,9	1,4
Spanien	6 991	+14,9	16 073	+11,2	3,2	2,3
Baltische Staaten	2 647	+72,1	5 206	+45,7	1,0	2,0
Island	228	+7,5	490	-21,7	0,1	2,1
Norwegen	2 936	-6,0	4 936	-2,4	1,0	1,7
Polen	9 983	+5,5	22 440	+9,3	4,5	2,2
Russland	6 638	+27,7	19 211	+24,7	3,9	2,9
Schweiz	12 178	+11,1	22 819	+3,4	4,6	1,9
Tschechische Republik	4 406	+17,1	9 723	+26,1	1,9	2,2
Türkei	6 089	+32,7	11 730	+10,6	2,4	1,9
Ungarn	1 920	-12,1	4 052	-22,4	0,8	2,1
Sonstige europäische Länder	7 041	-5,4	16 785	+10,7	3,4	2,4
<b>Afrika</b>	<b>2 464</b>	<b>+12,5</b>	<b>6 247</b>	<b>+9,1</b>	<b>1,3</b>	<b>2,5</b>
Republik Südafrika	513	+8,5	1 282	-1,6	0,3	2,5
Sonstige afrikanische Länder	1 951	+13,6	4 965	+12,2	1,0	2,5
<b>Asien</b>	<b>13 153</b>	<b>+7,4</b>	<b>35 667</b>	<b>-4,0</b>	<b>7,1</b>	<b>2,7</b>
Arabische Golfstaaten	1 388	+53,9	4 924	+72,6	1,0	3,5
Volksrepublik China und Hongkong	2 546	-3,6	8 100	+8,0	1,6	3,2
Israel	901	-26,5	2 876	-40,5	0,6	3,2
Japan	3 058	+14,0	6 777	-8,5	1,4	2,2
Südkorea	588	-26,7	1 794	-36,7	0,4	3,1
Taiwan	505	+6,1	1 437	-7,0	0,3	2,8
Sonstige asiatische Länder	4 167	+18,5	9 759	-4,0	2,0	2,3
<b>Amerika</b>	<b>14 834</b>	<b>+2,9</b>	<b>39 208</b>	<b>-15,9</b>	<b>7,9</b>	<b>2,6</b>
Kanada	1 085	-16,0	2 849	-25,6	0,6	2,6
USA	11 305	+1,2	29 929	-19,1	6,0	2,6
Mittelamerika und Karibik	683	+98,0	1 468	+38,4	0,3	2,1
Brasilien	924	+3,5	2 884	+12,3	0,6	3,1
Sonstige südamerikanische Länder	837	+18,6	2 078	-3,8	0,4	2,5
<b>Australien, Neuseeland und Ozeanien</b>	<b>1 095</b>	<b>-8,8</b>	<b>2 754</b>	<b>-26,7</b>	<b>0,6</b>	<b>2,5</b>
<b>Ohne Angabe</b>	<b>8 313</b>	<b>+11,1</b>	<b>14 219</b>	<b>-12,0</b>	<b>2,8</b>	<b>1,7</b>

Anmerkungen siehe Seite 66

### Noch: 3.4 Leistung der Beherbergungsstätten nach Reisegebieten und Herkunftsländern

Januar bis Oktober 2003

Reisegebiet Herkunftsland (ständiger Wohnsitz)	Ankünfte		Übernachtungen			Mittlere Aufenthalts- dauer <sup>3)</sup>
	aller Gäste	Verän- derung <sup>1)</sup>	aller Gäste	Verän- derung <sup>1)</sup>	Anteil <sup>2)</sup>	
<b>Nordrhein-Westfalen</b>	<b>11 967 783</b>	<b>-1,3</b>	<b>30 233 677</b>	<b>-2,4</b>	<b>100</b>	<b>2,5</b>
<b>Bundesrepublik Deutschland</b>	<b>9 758 730</b>	<b>-2,2</b>	<b>25 170 698</b>	<b>-3,0</b>	<b>83,3</b>	<b>2,6</b>
<b>Ausland</b>	<b>2 209 053</b>	<b>+3,0</b>	<b>5 062 979</b>	<b>+0,6</b>	<b>16,7</b>	<b>2,3</b>
<b>Europa</b>	<b>1 723 741</b>	<b>+3,9</b>	<b>3 885 399</b>	<b>+1,3</b>	<b>76,7</b>	<b>2,3</b>
EU-Länder	1 388 008	+3,0	3 083 883	+0,4	60,9	2,2
Belgien	115 720	+6,6	261 844	+7,9	5,2	2,3
Dänemark	52 258	-5,1	100 932	-5,5	2,0	1,9
Finnland	23 014	+4,1	47 771	-0,3	0,9	2,1
Frankreich	124 990	+3,7	231 539	+3,3	4,6	1,9
Griechenland	18 783	+8,3	46 389	+4,1	0,9	2,5
Vereinigtes Königreich	270 498	+0,1	519 450	-2,0	10,3	1,9
Republik Irland	11 236	-2,8	25 574	-4,2	0,5	2,3
Italien	117 223	-7,6	261 963	-13,8	5,2	2,2
Luxemburg	13 672	+0,7	23 652	-4,9	0,5	1,7
Niederlande	418 753	+7,3	1 108 789	+3,8	21,9	2,6
Österreich	76 101	+5,7	168 920	+5,8	3,3	2,2
Portugal	12 648	-8,0	30 111	-20,1	0,6	2,4
Schweden	56 664	-0,7	96 007	-3,6	1,9	1,7
Spanien	76 448	+10,9	160 942	+4,0	3,2	2,1
Baltische Staaten	13 990	+45,7	34 915	+38,8	0,7	2,5
Island	2 929	-5,5	7 021	+0,6	0,1	2,4
Norwegen	20 781	-4,1	39 243	-2,6	0,8	1,9
Polen	49 655	+6,4	138 509	-1,6	2,7	2,8
Russland	39 704	+2,9	110 568	-1,8	2,2	2,8
Schweiz	90 307	+4,8	169 727	-0,5	3,4	1,9
Tschechische Republik	26 018	+8,9	63 326	+3,5	1,3	2,4
Türkei	31 635	+24,6	71 750	+16,3	1,4	2,3
Ungarn	15 524	+3,0	42 117	+14,4	0,8	2,7
Sonstige europäische Länder	45 190	+10,8	124 340	+13,1	2,5	2,8
<b>Afrika</b>	<b>25 477</b>	<b>+15,7</b>	<b>71 375</b>	<b>+13,0</b>	<b>1,4</b>	<b>2,8</b>
Republik Südafrika	5 192	+13,9	15 018	+17,5	0,3	2,9
Sonstige afrikanische Länder	20 285	+16,1	56 357	+11,9	1,1	2,8
<b>Asien</b>	<b>183 499</b>	<b>-3,0</b>	<b>478 923</b>	<b>-1,0</b>	<b>9,5</b>	<b>2,6</b>
Arabische Golfstaaten	22 708	+13,6	76 961	+17,8	1,5	3,4
Volksrepublik China und Hongkong	30 863	-3,2	87 809	+3,9	1,7	2,8
Israel	13 339	-2,6	34 139	-8,7	0,7	2,6
Japan	59 094	-9,2	130 936	-9,0	2,6	2,2
Südkorea	7 548	-8,8	18 782	-8,6	0,4	2,5
Taiwan	6 713	-6,8	21 391	-7,1	0,4	3,2
Sonstige asiatische Länder	43 234	+0,5	108 905	-0,1	2,2	2,5
<b>Amerika</b>	<b>163 539</b>	<b>-8,2</b>	<b>408 233</b>	<b>-9,7</b>	<b>8,1</b>	<b>2,5</b>
Kanada	15 803	+9,0	44 225	+15,0	0,9	2,8
USA	122 641	-11,6	294 615	-14,3	5,8	2,4
Mittelamerika und Karibik	7 426	+12,5	19 022	+14,7	0,4	2,6
Brasilien	7 953	-3,9	24 083	-5,3	0,5	3,0
Sonstige südamerikanische Länder	9 716	-3,1	26 288	-5,8	0,5	2,7
<b>Australien, Neuseeland und Ozeanien</b>	<b>13 005</b>	<b>-7,1</b>	<b>32 183</b>	<b>-8,9</b>	<b>0,6</b>	<b>2,5</b>
<b>Ohne Angabe</b>	<b>99 792</b>	<b>+21,3</b>	<b>186 866</b>	<b>+17,5</b>	<b>3,7</b>	<b>1,9</b>

Anmerkungen siehe Seite 66

## 4. Leistung der Campingplätze nach Herkunftsländern

Oktober 2003

Herkunftsland (ständiger Wohnsitz)	Ankünfte		Übernachtungen			Mittlere Aufenthaltsdauer <sup>3)</sup>
	aller Gäste	Veränderung <sup>1)</sup>	aller Gäste	Veränderung <sup>1)</sup>	Anteil <sup>2)</sup>	
<b>Nordrhein-Westfalen</b>	<b>12 477</b>	<b>-10,7</b>	<b>40 099</b>	<b>-22,6</b>	<b>100</b>	<b>3,2</b>
<b>Bundesrepublik Deutschland</b>	<b>10 613</b>	<b>-10,7</b>	<b>34 089</b>	<b>-24,3</b>	<b>85,0</b>	<b>3,2</b>
<b>Ausland</b>	<b>1 864</b>	<b>-10,6</b>	<b>6 010</b>	<b>-11,6</b>	<b>15,0</b>	<b>3,2</b>
<b>Europa</b>	<b>1 842</b>	<b>-10,5</b>	<b>5 967</b>	<b>-11,4</b>	<b>99,3</b>	<b>3,2</b>
EU-Länder	1 788	-10,6	5 838	-10,9	97,1	3,3
Belgien	77	-4,9	189	-19,2	3,1	2,5
Dänemark	75	-43,2	219	-45,0	3,6	2,9
Finnland	5	-50,0	8	-69,2	0,1	1,6
Frankreich	43	+10,3	93	+29,2	1,5	2,2
Griechenland	-	-	-	-	-	-
Vereinigtes Königreich	88	-5,4	170	-22,4	2,8	1,9
Republik Irland	6	x	10	x	0,2	1,7
Italien	20	-	46	-22,0	0,8	2,3
Luxemburg	14	+7,7	33	+43,5	0,5	2,4
Niederlande	1 383	-10,5	4 906	-9,4	81,6	3,5
Österreich	31	-3,1	68	+36,0	1,1	2,2
Portugal	5	-28,6	12	-20,0	0,2	2,4
Schweden	33	+83,3	66	+153,8	1,1	2,0
Spanien	8	-11,1	18	-	0,3	2,3
Baltische Staaten	-	-	-	-	-	-
Island	2	-33,3	17	+466,7	0,3	8,5
Norwegen	8	+33,3	11	-21,4	0,2	1,4
Polen	5	-76,2	45	-41,6	0,7	9,0
Russland	-	-100,0	-	-100,0	-	-
Schweiz	35	+52,2	51	-19,0	0,8	1,5
Tschechische Republik	1	-80,0	2	-90,9	-	2,0
Türkei	-	-	-	-	-	-
Ungarn	-	-	-	-	-	-
Sonstige europäische Länder	3	x	3	x	-	1,0
<b>Afrika</b>	-	-	-	-	-	-
Republik Südafrika	-	-	-	-	-	-
Sonstige afrikanische Länder	-	-	-	-	-	-
<b>Asien</b>	<b>2</b>	<b>-83,3</b>	<b>2</b>	<b>-93,9</b>	<b>-</b>	<b>1,0</b>
Arabische Golfstaaten	-	-	-	-	-	-
Volksrepublik China und Hongkong	-	-100,0	-	-100,0	-	-
Israel	-	-100,0	-	-100,0	-	-
Japan	2	x	2	x	-	1,0
Südkorea	-	-	-	-	-	-
Taiwan	-	-	-	-	-	-
Sonstige asiatische Länder	-	-	-	-	-	-
<b>Amerika</b>	<b>7</b>	<b>-</b>	<b>17</b>	<b>-5,6</b>	<b>0,3</b>	<b>2,4</b>
Kanada	1	-80,0	5	-68,8	0,1	5,0
USA	6	+200,0	12	x	0,2	2,0
Mittelamerika und Karibik	-	-	-	-	-	-
Brasilien	-	-	-	-	-	-
Sonstige südamerikanische Länder	-	-	-	-	-	-
<b>Australien, Neuseeland und Ozeanien</b>	<b>13</b>	<b>+116,7</b>	<b>24</b>	<b>+140,0</b>	<b>0,4</b>	<b>1,8</b>
<b>Ohne Angabe</b>	-	-	-	-	-	-

1) Veränderung gegenüber dem Vorjahresmonat in % – 2) Bei Übernachtungen von Gästen aus der Bundesrepublik Deutschland und dem Ausland: Anteil an allen Übernachtungen im Bundesgebiet; sonst: Anteil an allen Übernachtungen am Ausland zusammen. – 3) mittlere Aufenthaltsdauer in Tagen = Übernachtungen / Ankünfte

## Noch: 4. Leistung der Campingplätze nach Herkunftsländern

**Januar bis Oktober 2003**

Herkunftsland (ständiger Wohnsitz)	Ankünfte		Übernachtungen			Mittlere Aufenthaltsdauer <sup>3)</sup>
	aller Gäste	Veränderung <sup>1)</sup>	aller Gäste	Veränderung <sup>1)</sup>	Anteil <sup>2)</sup>	
<b>Nordrhein-Westfalen</b>	<b>321 638</b>	<b>+9,3</b>	<b>1 081 074</b>	<b>+16,8</b>	<b>100</b>	<b>3,4</b>
<b>Bundesrepublik Deutschland</b>	<b>261 120</b>	<b>+10,4</b>	<b>875 343</b>	<b>+20,1</b>	<b>81,0</b>	<b>3,4</b>
<b>Ausland</b>	<b>60 518</b>	<b>+5,0</b>	<b>205 731</b>	<b>+4,6</b>	<b>19,0</b>	<b>3,4</b>
<b>Europa</b>	<b>59 572</b>	<b>+5,1</b>	<b>203 861</b>	<b>+4,5</b>	<b>99,1</b>	<b>3,4</b>
EU-Länder	57 019	+5,7	197 224	+4,9	95,9	3,5
Belgien	2 817	+10,9	8 801	+18,5	4,3	3,1
Dänemark	3 612	+32,2	6 842	+28,1	3,3	1,9
Finnland	643	-3,3	1 084	-0,4	0,5	1,7
Frankreich	1 344	+5,1	2 948	+6,7	1,4	2,2
Griechenland	118	+461,9	181	+101,1	0,1	1,5
Vereinigtes Königreich	2 937	-10,5	7 315	+2,6	3,6	2,5
Republik Irland	438	+147,5	1 019	+137,0	0,5	2,3
Italien	1 189	-14,5	1 928	-30,1	0,9	1,6
Luxemburg	784	x	1 989	x	1,0	2,5
Niederlande	40 589	+4,5	160 381	+3,1	78,0	4,0
Österreich	529	-24,3	1 083	-21,6	0,5	2,0
Portugal	182	-46,2	277	-47,9	0,1	1,5
Schweden	1 039	-4,7	1 895	-6,7	0,9	1,8
Spanien	798	+2,7	1 481	+10,9	0,7	1,9
Baltische Staaten	205	+120,4	918	+224,4	0,4	4,5
Island	54	+92,9	111	+184,6	0,1	2,1
Norwegen	665	+4,6	1 240	-8,4	0,6	1,9
Polen	481	+10,3	1 937	+26,4	0,9	4,0
Russland	44	-71,1	76	-87,4	-	1,7
Schweiz	782	+6,3	1 497	-1,8	0,7	1,9
Tschechische Republik	141	+72,0	281	+23,2	0,1	2,0
Türkei	12	-91,4	54	-84,4	-	4,5
Ungarn	61	-46,5	151	-54,0	0,1	2,5
Sonstige europäische Länder	108	-66,3	372	-47,8	0,2	3,4
<b>Afrika</b>	<b>48</b>	<b>+54,8</b>	<b>99</b>	<b>+83,3</b>	<b>-</b>	<b>2,1</b>
Republik Südafrika	32	+10,3	71	+54,3	-	2,2
Sonstige afrikanische Länder	16	x	28	+250,0	-	1,8
<b>Asien</b>	<b>123</b>	<b>-15,8</b>	<b>224</b>	<b>-12,8</b>	<b>0,1</b>	<b>1,8</b>
Arabische Golfstaaten	9	x	27	x	-	3,0
Volksrepublik China und Hongkong	23	-47,7	61	-45,5	-	2,7
Israel	27	-27,0	48	-21,3	-	1,8
Japan	15	+7,1	29	+16,0	-	1,9
Südkorea	49	+22,5	59	+34,1	-	1,2
Taiwan	-	-	-	-	-	-
Sonstige asiatische Länder	-	-100,0	-	-100,0	-	-
<b>Amerika</b>	<b>298</b>	<b>-27,5</b>	<b>618</b>	<b>-10,4</b>	<b>0,3</b>	<b>2,1</b>
Kanada	78	-11,4	150	+1,4	0,1	1,9
USA	198	-19,8	422	+4,2	0,2	2,1
Mittelamerika und Karibik	4	-75,0	4	-80,0	-	1,0
Brasilien	7	-41,7	16	-38,5	-	2,3
Sonstige südamerikanische Länder	11	-77,1	26	-71,4	-	2,4
<b>Australien, Neuseeland und Ozeanien</b>	<b>251</b>	<b>-15,5</b>	<b>411</b>	<b>-7,6</b>	<b>0,2</b>	<b>1,6</b>
<b>Ohne Angabe</b>	<b>226</b>	<b>+179,0</b>	<b>518</b>	<b>+77,4</b>	<b>0,3</b>	<b>2,3</b>

Anmerkungen siehe Seite 78





## **Reisegebiete / Regionen in Nordrhein-Westfalen**



# Nordrhein-Westfalen

## Reisegebiete des Landes

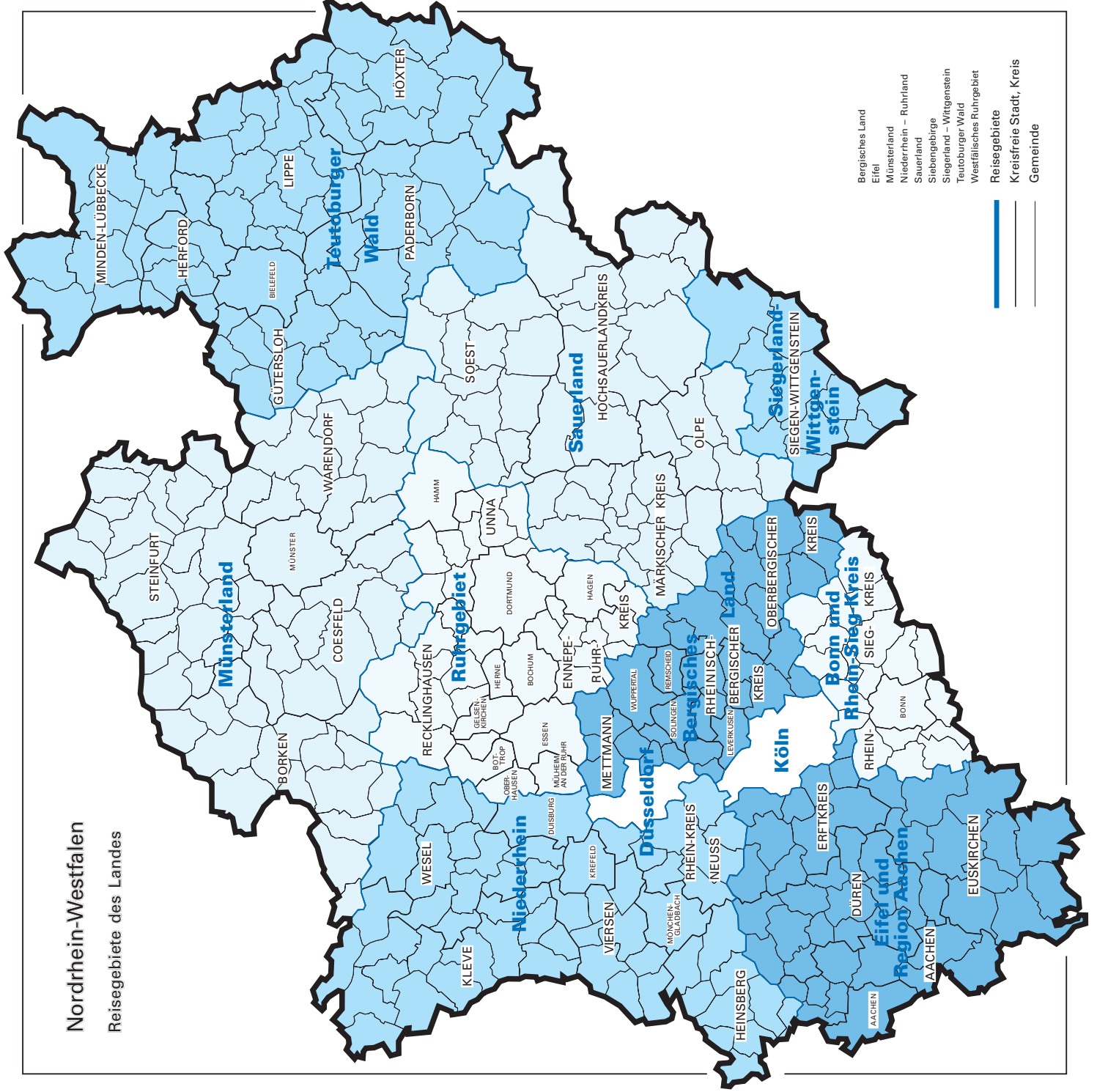

- Bergisches Land
- Eifel
- Münsterland
- Niederrhein – Ruhrland
- Sauerland
- Siebengebirge
- Siegerland – Wittgenstein
- Teutoburger Wald
- Westfälisches Ruhrgebiet
- Reisegebiete
- Kreisfreie Stadt, Kreis
- Gemeinde



## Reisegebiete in Nordrhein-Westfalen

Amtliche Schlüsselnummer	Verwaltungsbezirk	Amtliche Schlüsselnummer	Verwaltungsbezirk
<b>Eifel und Region Aachen</b>		<b>Siegerland-Wittgenstein</b>	
313 000	Aachen, krfr. Stadt	970 000	Kreis Siegen-Wittgenstein
354 000	Kreis Aachen		
358 000	Kreis Düren		
362 000	Erftkreis		<b>Bergisches Land</b>
366 000	Kreis Euskirchen		
<b>Niederrhein</b>		120 000	Remscheid, krfr. Stadt
112 000	Duisburg, krfr. Stadt	122 000	Solingen, krfr. Stadt
114 000	Krefeld, krfr. Stadt	124 000	Wuppertal, krfr. Stadt
116 000	Mönchengladbach, krfr. Stadt	158 000	Kreis Mettmann
154 000	Kreis Kleve	316 000	Leverkusen, krfr. Stadt
162 000	Rhein-Kreis Neuss	374 000	Oberbergischer Kreis
166 000	Kreis Viersen	378 000	Rheinisch-Bergischer Kreis
170 000	Kreis Wesel		
370 000	Kreis Heinsberg		<b>Bonn und Rhein-Sieg-Kreis</b>
<b>Münsterland</b>		314 000	Bonn, krfr. Stadt
515 000	Münster, krfr. Stadt	382 000	Rhein-Sieg-Kreis
554 000	Kreis Borken		
558 000	Kreis Coesfeld		<b>Köln</b>
566 000	Kreis Steinfurt	315 000	Köln, krfr. Stadt
570 000	Kreis Warendorf		
<b>Teutoburger Wald</b>			<b>Düsseldorf</b>
711 000	Bielefeld, krfr. Stadt	111 000	Düsseldorf, krfr. Stadt
754 000	Kreis Gütersloh		
758 000	Kreis Herford		<b>Ruhrgebiet</b>
762 000	Kreis Höxter	113 000	Essen, krfr. Stadt
766 000	Kreis Lippe	117 000	Mühlheim an der Ruhr, krfr. Stadt
770 000	Kreis Minden-Lübbecke	119 000	Oberhausen, krfr. Stadt
774 000	Kreis Paderborn	512 000	Bottrop, krfr. Stadt
		513 000	Gelsenkirchen, krfr. Stadt
		562 000	Kreis Recklinghausen
		911 000	Bochum, krfr. Stadt
		913 000	Dortmund, krfr. Stadt
		914 000	Hagen, krfr. Stadt
		915 000	Hamm, krfr. Stadt
		916 000	Herne, krfr. Stadt
		954 000	Ennepe-Ruhr-Kreis
		978 000	Kreis Unna
<b>Sauerland</b>			
958 000	Hochsauerlandkreis		
962 000	Märkischer Kreis		
966 000	Kreis Olpe		
974 000	Kreis Soest		



## **Kurorte und Erholungsorte in Nordrhein-Westfalen**





# Nordrhein-Westfalen

Kurorte und Erholungsorte des Landes

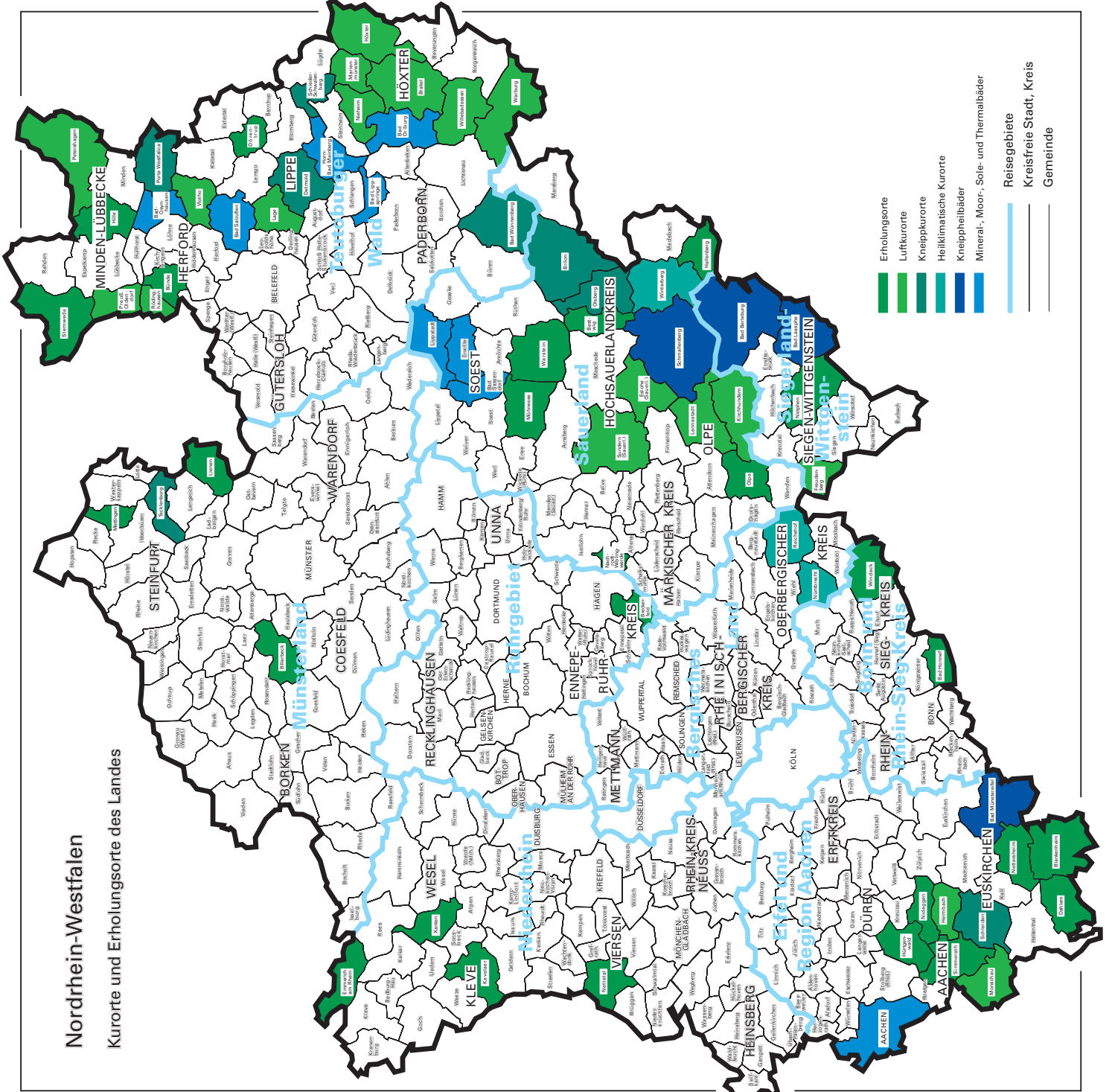

- Erholungsorte
- Luftkurorte
- Kneippkurorte
- Heilklimatische Kurorte
- Kneippheilbäder
- Mineral-, Moor- und Thermalbäder
- Reisegebiete
- Kreisfreie Stadt, Kreis
- Gemeinde



## Kurorte und Erholungsorte in Nordrhein-Westfalen

Amtliche Schlüssel-Nummer	Gemeinde	Amtliche Schlüssel-Nummer	Gemeinde
<b>Mineral-, Moor-, Sole- und Thermalbäder</b>		noch: <b>Luftkurort</b>	
313 000	Aachen, krfr. Stadt	966 020	Lenneadtadt, Stadt
762 004	Bad Driburg, Stadt	762024	Marienmünster, Stadt
774 008	Bad Lippspringe, Stadt	354 020	Monschau, Stadt
770 004	Bad Oeynhausen, Stadt	762 028	Nieheim, Stadt
766 008	Bad Salzuflen, Stadt	770 028	Petershagen, Stadt
974 008	Bad Sassendorf	770 036	Preußisch-Oldendorf, Stadt
974 016	Erwitte, Stadt	758 028	Rödinghausen
766 032	Horn-Bad Meinberg, Stadt	958 044	Sundern (Sauerland), Stadt
974 028	Lippstadt, Stadt	758 036	Vlotho, Stadt
<b>Heilklimatischer Kurort</b>		762 036	Warburg, Stadt
374 032	Nümbrecht	762 040	Willebadessen, Stadt
374 040	Reichshof	<b>Erholungsort</b>	
958 048	Winterberg, Stadt	382 008	Bad Honnef, Stadt
<b>Kneippkurort</b>		958 008	Bestwig
774 040	Bad Wünnenberg, Stadt	558 008	Billerbeck, Stadt
958 012	Brilon, Stadt	366 008	Blankenheim
766 020	Detmold, Stadt	758 004	Bünde, Stadt
958 036	Olsberg, Stadt	954 004	Breckerfeld, Stadt
770 032	Porta Westfalica, Stadt	366 012	Dahlem
766 060	Schieder-Schwalenberg, Stadt	766 024	Dörentrup
366 036	Schleiden, Stadt	154 008	Emmerich am Rhein, Stadt
566 088	Tecklenburg, Stadt	958 020	Hallenberg, Stadt
<b>Kneippheilbad</b>		770 012	Hille
970 004	Bad Berleburg, Stadt	358 016	Hürtgenwald
970 028	Bad Laasphe, Stadt	154 032	Kevelaer, Stadt
366 004	Bad Münstereifel, Stadt	566 044	Lienen
958 040	Schmallenberg, Stadt	566 056	Mettingen
<b>Luftkurort</b>		974 032	Möhnesee
762 016	Brakel, Stadt	962 044	Nachrodt-Wiblingwerde
958 016	Eslohe (Sauerland)	970 032	Netphen, Stadt
970 016	Freudenberg, Stadt	366 032	Nettersheim
358 012	Heimbach, Stadt	166 016	Nettetal, Stadt
762 020	Höxter, Stadt	358 044	Nideggen, Stadt
966 016	Kirchhundem	966 024	Olpe, Stadt
766 040	Lage, Stadt	354 028	Simmerath
		770 044	Stemwede
		974 044	Warstein, Stadt
		382 076	Windeck
		170 052	Xanten, Stadt



## **Veröffentlichungen**

## **Veröffentlichungen aus den Fachbereichen Außenhandel, Beherbergung und Straßenverkehrsunfälle**

### **Außenhandel Nordrhein-Westfalens, Ausfuhr und Einfuhr – Vorläufige Ergebnisse**

Inhalt: Das Monatsheft enthält die vorläufigen Ergebnisse des grenzüberschreitenden Warenverkehrs Nordrhein-Westfalens mit den Ländern der Europäischen Union und den übrigen Ländern. Dargestellt wird die Aus- und Einfuhrmenge sowie der Warenwert und dessen prozentuale Veränderung zum Vorjahresmonat für die wichtigsten Warengruppen.

Bestell-Nr. G 31 3 2003\*)

Preis: 2,30 EUR (Jahresbezugspreis: 23,00 EUR)

**Fachliche Auskünfte zu diesen Veröffentlichungen erteilt Ihnen gerne Siegfried Saitzek und Petra Kathmann unter Telefon-Nr. 0211 9449-2715 bzw. 0211 9449-3715**

### **Gäste und Übernachtungen im Reiseverkehr Nordrhein-Westfalens**

Inhalt: Das Heft enthält vorläufige Ergebnisse von Ankünften, Übernachtungen und Aufenthaltsdauer der Gäste in nordrhein-westfälischen Beherbergungsstätten sowie die Zahl der Beherbergungsstätten, Gästebetten und die prozentuale Kapazitätsauslastung gegliedert nach Bade-, Kur-, Erholungsorten und sonstigen Gemeinden, nach Betriebsarten, Regionaleinheiten, Reisegebieten und nach Herkunftsländern. Dargestellt wird die Anzahl, die prozentuale Veränderung gegenüber dem Vorjahresmonat sowie die durchschnittliche Aufenthaltsdauer in Tagen.

Bestell-Nr. G 41 3 2003\*)

Preis: 5,10 EUR (Jahresbezugspreis: 51,00 EUR)

**Fachliche Auskünfte zu diesen Veröffentlichungen erteilen Ihnen gerne Anita Klein und Ursula Kuroczik unter Telefon-Nr. 0211 9449-2738 bzw. 0211 9449-3738.**

### **Straßenverkehrsunfälle in Nordrhein-Westfalen – Vorläufige Ergebnisse**

Inhalt: Dieser monatliche Schnellbericht enthält die ersten vorläufigen Zahlen von Straßenverkehrsunfällen und der dabei verunglückten Personen für Nordrhein-Westfalen und für die Regierungsbezirke nach Unfallkategorien. Dargestellt werden die monatlichen und die kumulierten Unfallzahlen, die Vorjahreszahlen und die prozentuale Veränderung gegenüber den Vorjahreszeiträumen.

Bestell-Nr. H 11 3 2003\*)

Preis: 1,30 EUR (Jahresbezugspreis: 13,00 EUR)

### **Straßenverkehrsunfälle in Nordrhein-Westfalen**

Inhalt: Der Monatsbericht enthält Ergebnisse von Straßenverkehrsunfällen und dabei Verunglückten in Nordrhein-Westfalen nach Unfallkategorien, nach Straßen-, Unfallarten, Unfalltypen, nach Tagesdatum, Ortslage, Art der Verkehrsbeteiligung, Unfallursachen und nach Fehlverhalten der Fahrzeugführer sowie die Anzahl der Verunglückten nach der Schwere der Verletzung, Altersgruppen und Geschlecht. Dargestellt werden die monatlichen und die kumulierten Zahlen, die Vorjahresergebnisse und die prozentuale Veränderung gegenüber den Vorjahreszeiträumen. Auf Gemeindeebene sind Ergebnisse nach Ortslage und Unfallkategorien enthalten.

Bestell-Nr. H 12 3 2003\*)

Preis: 4,40 EUR (Jahresbezugspreis: 44,00 EUR)

**Fachliche Auskünfte zu diesen Veröffentlichungen erteilen Ihnen gerne Petra Focks und Jörg Möller unter Telefon-Nr. 0211 9449-3737 bzw. 0211 9449-2737.**

\*) Bei Bestellungen bitte gewünschten Monat / Vierteljahr angeben (01 = Januar; 02 = Februar usw. bzw. 41 = 1. Vierteljahr; 42 = 2. Vierteljahr usw.)