



Gäste und Übernachtungen im Reiseverkehr Nordrhein-Westfalens

September 2003

Herausgegeben vom
Landesamt für Datenverarbeitung und Statistik Nordrhein-Westfalen
Mauerstraße 51, 40476 Düsseldorf • Postfach 10 11 05, 40002 Düsseldorf
Telefon 0211 9449-01 • Telefax 0211 442006
Internet: <http://www.lids.nrw.de>
E-Mail: poststelle@lids.nrw.de

Erschienen im Februar 2004

Preis dieser Ausgabe:
5,10 EUR (Jahresbezugspreis 51,00 EUR)

© Landesamt für Datenverarbeitung und Statistik NRW, Düsseldorf, 2004
Für nicht gewerbliche Zwecke sind Vervielfältigung und unentgeltliche Verbreitung, auch auszugsweise, mit Quellenangabe gestattet. Die Verbreitung, auch auszugsweise, über elektronische Systeme/Datenträger bedarf der vorherigen Zustimmung. Alle übrigen Rechte bleiben vorbehalten.

Inhalt

	Seite
Vorbemerkungen	5
 Tabellenteil	
1. Entwicklung der Ankünfte und Übernachtungen	9
2. Kapazität und Leistung der Beherbergungsstätten nach	
2.1 Verwaltungsbezirken	10
2.2 Gemeindegruppen und Betriebsarten	24
2.3 Reisegebieten und Betriebsarten	28
2.4 Reisegebieten und Herkunftsländern	32
3. Leistung der Beherbergungsstätten nach	
3.1 Verwaltungsbezirken	44
3.2 Gemeindegruppen und Betriebsarten	58
3.3 Reisegebieten und Betriebsarten	62
3.4 Reisegebieten und Herkunftsländern	66
4. Leistung der Campingplätze nach Herkunftsländern	78
 Karte	
Reisegebiete in Nordrhein-Westfalen	83
Übersicht über die neuen Reisegebiete / Regionen in Nordrhein-Westfalen	85
 Karte	
Kur- und Erholungsorte in Nordrhein-Westfalen	89
Verzeichnis der Kurorte und Erholungsorte in Nordrhein-Westfalen	91
 Veröffentlichungen	 93

Vorbemerkungen

Neues Merkmal: Die Zimmerauslastung

Ab Januar 2003 gibt es in der Beherbergungsstatistik für die Betriebe der klassischen Hotellerie (das sind die Hotels, die Gasthöfe, die Pensionen und die Hotels garni) ein neues Merkmal, welches präziser als es bisher durch die Bettenauslastung geschah, die Auslastung eines Betriebes wiedergibt, die sog. Zimmerauslastung. Sie berechnet sich nach der Anzahl der täglich belegten Zimmer – unabhängig von der Zahl der Personen –, addiert über den gesamten Monat. Die so ermittelte Anzahl der belegten „Zimmertage“ zum Verhältnis der Anzahl der angebotenen „Zimmertage“ ergibt die durchschnittliche Belegung der Gästezimmer. Unter Zimmertage versteht man die im Monat an einem Tag belegten bzw. angebotenen Gästezimmer. Als ein Zimmer wird auch ein Appartement oder eine Wohnung gezählt.

Zusammen mit der durchschnittlichen Auslastung der angebotenen Betten erhält der Nutzer ein sehr gutes Maß für die allgemeine Auslastung der Beherbergungsstätten.

Reisegebiete in Nordrhein-Westfalen

Ab Januar 2000 wurden die nordrhein-westfälischen Reisegebiete neu festgelegt. Statt bisher neun Reisegebiete ist das Land jetzt in elf touristische Regionen eingeteilt. Eine grafische Darstellung der neuen Regionen und die Zuordnung der kreisfreien Städte und Kreise befinden sich am Ende des Berichtes.

Prädikatisierte Orte in NRW

Die Zahl der prädikatisierten Orte in Nordrhein-Westfalen beträgt zur Zeit 68. Darunter befinden sich 9 Mineral-, Moor-, Sole- und Thermalbäder, 3 Heilklimatische Kurorte, 8 Kneippkurorte, 4 Kneippheilbäder, 18 Luftkurorte und 26 Erholungsorte. Eine Übersicht der Lage dieser Orte finden Sie ebenfalls am Ende des Berichtes.

Gäste und Übernachtungen im Reiseverkehr NRW's

Die vorliegenden Monatsergebnisse enthalten vorläufige Zahlen. In der Regel weichen aber die endgültigen Ergebnisse nur geringfügig davon ab. In den aufsummierten Teiljahresergebnissen im zweiten Teil des Berichtes fließen jeweils nachträgliche Meldungen von Beherbergungsbetrieben ein, so dass diese Ergebnisse im Laufes des Jahres beständiger werden.

Die Rechtsgrundlage dieser Erhebung ist das Gesetz zur Neuordnung der Statistik über die Beherbergung im Reiseverkehr vom 22. Mai 2002 (BGBl. I S. 1642). Nach § 3 dieses Gesetzes werden nur Beherbergungsstätten in die Erhebung einbezogen, die gleichzeitig mehr als acht Gäste vorübergehend beherbergen können.

Zur Zeit gibt es in Nordrhein-Westfalen acht Gemeinden (von 396), die keine Beherbergungsstätte mit mehr als acht Betten haben und deshalb nicht in die Erhebung einbezogen sind.

Zeichenerklärung

(nach DIN 55 301)

- 0 weniger als die Hälfte von 1 in der letzten besetzten Stelle, jedoch mehr als nichts
- nichts vorhanden (genau null)
- . Zahlenwert unbekannt oder geheim zu halten
- x Tabellenfach gesperrt, weil Aussage nicht sinnvoll
- . . . Angabe fällt später an

Hinweis

Abweichungen in den Summen ergeben sich aus dem Runden der Einzelwerte.

Eventuelle Abweichungen der Monatswerte in Tabelle 1 gegenüber den Monatswerten vorangegangener Statistischer Berichte ergeben sich durch Nachmeldungen.

Tabellenteil

1. Entwicklung der Ankünfte und Übernachtungen

Zeitraum	Ankünfte		Übernachtungen		Ankünfte		Übernachtungen	
	aller Gäste	ausländischer Gäste	aller Gäste	ausländischer Gäste	aller Gäste	ausländischer Gäste	aller Gäste	ausländischer Gäste
	Anzahl				Veränderungen zum Vorjahresmonat in %			
2002 Januar	1 047 417	194 052	2 599 021	458 993	+4,3	+5,0	+2,2	+4,9
2002 Februar	1 062 153	197 857	2 648 701	494 380	+2,1	+0,6	+1,7	+3,8
2002 März	1 155 759	200 087	2 943 325	479 510	-7,1	-8,9	-3,4	-8,0
2002 April	1 220 328	223 669	3 055 171	527 288	+12,5	+25,5	+6,1	+35,9
2002 Mai	1 261 219	191 428	3 134 407	429 864	-9,5	-13,7	-8,8	-13,8
2002 Juni	1 296 718	200 948	3 228 334	434 999	+0,4	+4,8	+1,5	+5,5
2002 Juli	1 177 621	228 041	3 214 532	549 247	+9,5	+6,1	+3,8	+4,7
2002 August	1 130 357	226 823	3 179 490	552 840	-8,7	+2,1	-7,0	-1,0
2002 September	1 415 838	242 527	3 521 358	565 672	-3,0	+4,5	-4,1	+4,6
2002 Oktober	1 354 175	238 908	3 466 862	538 011	-2,3	-3,6	-4,6	-12,0
2002 November	1 279 741	202 648	2 954 171	438 470	-1,1	+2,4	-2,2	-0,4
2002 Dezember	971 880	186 020	2 390 212	403 430	-0,2	+8,1	-2,2	+2,8
2003 Januar	983 987	193 678	2 419 927	445 804	-6,1	-0,2	-6,9	-2,9
2003 Februar	1 020 675	180 841	2 453 366	420 453	-3,9	-8,6	-7,4	-15,0
2003 März	1 196 945	216 083	2 956 185	517 112	+3,6	+8,0	+0,4	+7,8
2003 April	1 044 976	183 007	2 742 733	401 240	-14,4	-18,2	-10,2	-23,9
2003 Mai	1 370 251	237 013	3 348 011	533 351	+8,6	+23,8	+6,8	+24,1
2003 Juni	1 262 535	216 548	3 133 365	470 854	-2,6	+7,8	-2,9	+8,2
2003 Juli	1 257 961	233 006	3 218 501	555 772	+6,8	+2,2	+0,1	+1,2
2003 August	1 048 976	230 115	3 019 273	556 784	-7,2	+1,5	-5,0	+0,7
2003 September	1 365 518	252 124	3 397 755	554 250	-3,6	+4,0	-3,5	-2,0
2003 Oktober
2003 November
2003 Dezember

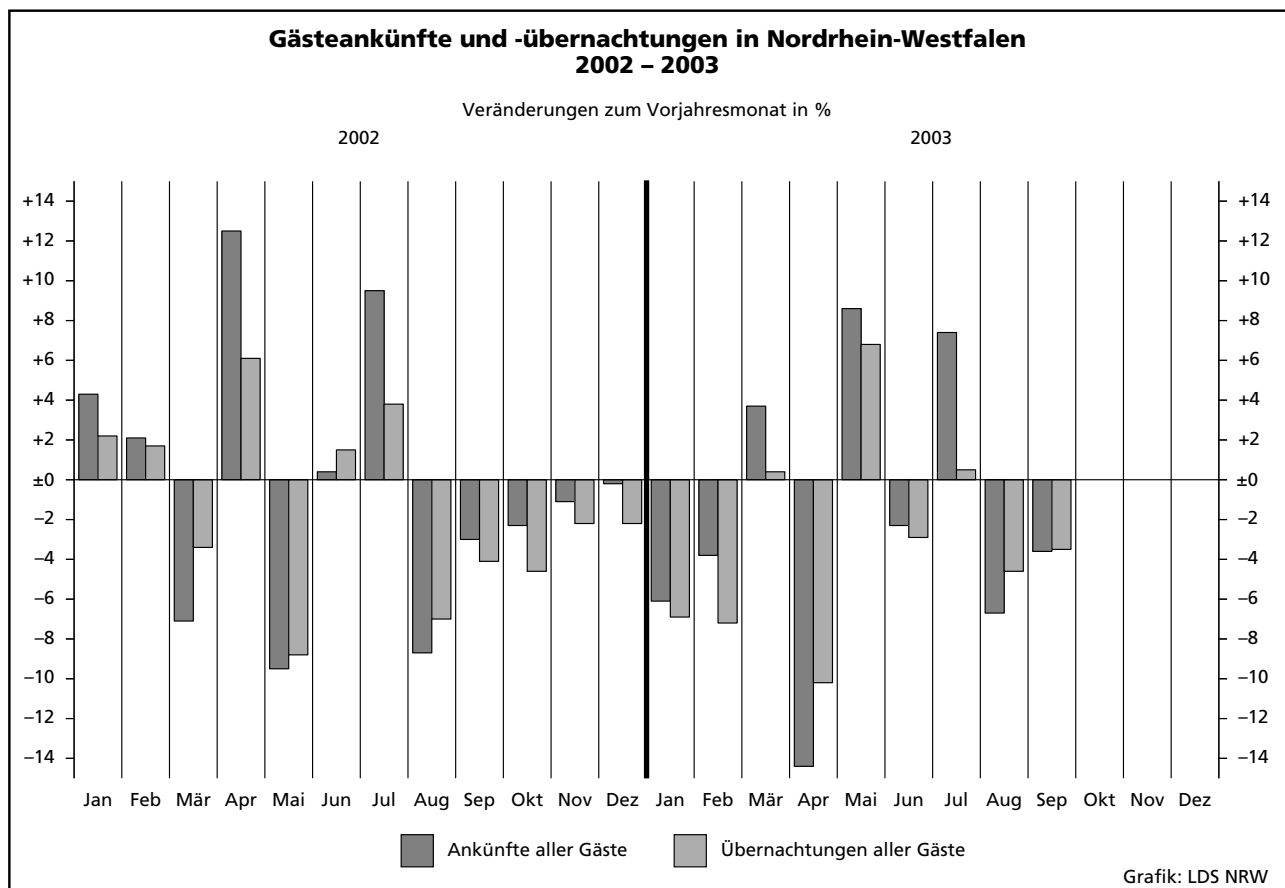

2.1 Kapazität und Leistung der Beherber

September

Amtliche Schlüsselnummer	Verwaltungsbezirk	Betriebe		Gästezimmer ²⁾			Betten		
		geöffnete	Veränderung ¹⁾	angebotene	Veränderung ¹⁾	mittlere Auslastung ³⁾	angebotene	Veränderung ¹⁾	mittlere Auslastung ⁴⁾
111 000	Kreisfreie Städte								
112 000	Düsseldorf	197	-1,5	9 782	.	55,4	16 486	+4,2	45,1
113 000	Duisburg	48	-	1 279	.	48,5	2 610	-0,9	38,1
114 000	Essen	80	-1,2	3 172	.	44,0	6 309	+3,0	39,8
116 000	Krefeld	27	-3,6	950	.	50,4	1 845	+7,1	37,3
117 000	Mönchengladbach	35	-2,8	1 046	.	44,3	1 809	-2,8	33,8
119 000	Mülheim an der Ruhr	28	+3,7	684	.	36,3	1 484	+8,8	27,7
120 000	Oberhausen	21	+5,0	767	.	46,1	1 340	+2,4	39,1
122 000	Remscheid	20	+5,3	530	.	42,9	925	+18,7	32,9
124 000	Solingen	27	-3,6	537	.	32,9	1 234	-3,9	28,3
	Wuppertal	41	-	1 139	.	49,3	2 640	-0,3	37,9
154 000	Kreis Kleve	107	-1,8	1 993	.	47,3	5 282	+0,9	40,0
154 004	Bedburg-Hau	4	-20,0	33	.	16,7	59	-14,5	14,0
154 008	Emmerich am Rhein, Stadt	10	-16,7	150	.	41,1	297	-8,0	32,2
154 012	Geldern, Stadt	9	-	140	.	57,4	506	+6,5	51,3
154 016	Goch, Stadt	7	-	152	.	47,8	313	+5,4	31,6
154 020	Issum	-	-	-	-	-	-	-	-
154 024	Kalkar, Stadt	5	-	493	.	45,9	1 018	+1,3	42,9
154 028	Kerken	4	-	29	.	46,1	124	-11,4	39,5
154 032	Kevelaer, Stadt	22	-4,3	295	.	38,7	760	-	38,5
154 036	Kleve, Stadt	10	+11,1	331	.	56,6	907	+0,1	42,4
154 040	Kranenburg	9	-	43	.	.	348	-2,2	.
154 044	Rees, Stadt	9	-	126	.	38,8	243	+0,8	31,0
154 048	Rheurd	4	-	16	.	16,0	145	-0,7	22,5
154 052	Straelen, Stadt	4	-	79	.	69,8	277	+6,5	40,3
154 056	Uedem	3	-	63	.	.	131	-	.
154 060	Wachtendonk	3	-	20	.	44,7	64	-	25,7
154 064	Weeze	4	+33,3	23	.	23,8	90	+50,0	29,8
158 000	Kreis Mettmann	108	-0,9	3 476	.	46,2	6 936	-0,3	34,2
158 004	Erkrath, Stadt	9	-10,0	225	.	37,8	382	+1,1	26,1
158 008	Haan, Stadt	7	-	211	.	30,0	434	-16,7	38,6
158 012	Heiligenhaus, Stadt	6	-	115	.	36,2	236	+2,6	24,6
158 016	Hilden, Stadt	12	-	420	.	56,2	896	+5,4	39,8
158 020	Langenfeld (Rhld.), Stadt	9	+12,5	208	.	37,9	354	+8,6	30,2
158 024	Mettmann, Stadt	10	-	429	.	54,9	1 025	+0,1	30,4
158 026	Monheim am Rhein, Stadt	8	-11,1	294	.	44,1	470	-2,5	36,3
158 028	Ratingen, Stadt	30	-3,2	1 342	.	48,4	2 473	-1,0	38,2
158 032	Velbert, Stadt	14	+7,7	198	.	38,1	611	+3,0	24,0
158 036	Wülfrath, Stadt	3	-	34	.	33,0	55	-	29,9
162 000	Rhein-Kreis Neuss	81	-4,7	2 749	.	44,4	5 158	+0,4	35,5
162 004	Dormagen, Stadt	16	-11,1	380	.	39,6	583	-4,3	32,5
162 008	Grevenbroich, Stadt	6	-14,3	211	.	39,1	358	-2,5	30,5
162 012	Jüchen	2	-	25	.	.	48	+9,1	.
162 016	Kaarst, Stadt	8	-	346	.	43,2	545	-	35,3
162 020	Korschenbroich, Stadt	5	-	62	.	.	86	-8,5	.
162 022	Meerbusch, Stadt	13	-7,1	340	.	35,5	568	-0,2	27,9
162 024	Neuss, Stadt	26	-	1 328	.	49,6	2 874	+1,6	38,6
162 028	Rommerskirchen	5	-	57	.	53,8	96	+15,7	42,2
166 000	Kreis Viersen	62	+1,6	998	.	40,3	2 608	+7,2	37,7
166 004	Brüggen	5	+25,0	104	.	36,6	342	+17,9	30,3
166 008	Grefrath	2	-	97	.	.	181	-	.
166 012	Kempfen, Stadt	6	-	88	.	35,4	140	-	28,9
166 016	Nettetal, Stadt	16	+6,7	184	.	40,7	1 018	+4,6	50,0
166 020	Niederkrüchten	4	-20,0	45	.	45,6	91	-9,9	27,8
166 024	Schwalmtal	3	-40,0	22	.	.	40	-45,9	.
166 028	Tönisvorst, Stadt	5	+25,0	59	.	23,1	102	+24,4	16,9
166 032	Viersen, Stadt	12	+9,1	156	.	34,0	260	+11,6	26,0
166 036	Willich, Stadt	9	-	243	.	45,2	434	+21,2	31,5
170 000	Kreis Wesel	94	-4,1	1 863	.	46,5	3 964	-2,2	34,5
170 004	Alpen	1	-	11	.	.	23	+15,0	.
170 008	Dinslaken, Stadt	9	-18,2	142	.	33,5	320	-13,3	29,3
170 012	Hamminkeln, Stadt	8	-	97	.	55,8	251	+0,8	33,3
170 016	Hünxe	2	-	27	.	.	78	-	.

1) Veränderung gegenüber dem Vorjahresmonat in % - 2) es werden nur die Gästezimmer der Betriebe der klassischen Hotellerie gezählt; ein Appartement Auslastung = (Übernachtungen / angebotene Bettentage) * 100 - 5) mittlere Aufenthaltsdauer (in Tagen) = Übernachtungen / Ankünfte Appartement

gungsstätten nach Verwaltungsbezirken

2003

Ankünfte				Übernachtungen				Mittlere Aufenthaltsdauer ⁵⁾		Amtliche Schlüsselnummer
aller Gäste	Veränderung ¹⁾	ausländischer Gäste	Veränderung ¹⁾	aller Gäste	Veränderung ¹⁾	ausländischer Gäste	Veränderung ¹⁾	aller Gäste	ausländischer Gäste	
120 021	-1,7	46 338	+9,1	222 763	-3,3	95 326	+3,4	1,9	2,1	111 000
15 077	-2,3	2 834	+26,3	29 868	-0,2	5 815	+27,8	2,0	2,1	112 000
31 970	-15,9	6 058	-5,9	74 432	-17,1	14 831	-16,5	2,3	2,4	113 000
10 166	-50,2	2 661	-25,0	20 504	-40,3	5 646	-26,2	2,0	2,1	114 000
9 478	-8,3	2 282	+9,6	18 184	-4,1	4 468	+4,9	1,9	2,0	116 000
6 754	-14,0	829	+4,7	12 331	-18,3	2 224	-1,4	1,8	2,7	117 000
9 825	+2,1	1 204	-1,3	15 722	-8,8	2 259	-19,9	1,6	1,9	119 000
6 083	+10,5	1 443	+41,6	9 025	+9,8	2 196	+39,8	1,5	1,5	120 000
4 947	-32,3	825	-23,3	10 475	-27,0	2 254	+12,6	2,1	2,7	122 000
13 301	+3,1	2 070	+1,7	29 947	-1,4	4 675	-12,4	2,3	2,3	124 000
31 943	+2,4	7 562	+8,9	62 716	-4,2	13 755	-20,1	2,0	1,8	154 000
147	+8,9	11	+120,0	247	-2,0	23	+109,1	1,7	2,1	154 004
1 641	-6,4	455	+16,7	2 871	-6,3	748	+14,0	1,7	1,6	154 008
2 351	+2,8	119	-5,6	7 790	-11,3	203	+12,8	3,3	1,7	154 012
1 744	-1,1	158	-2,5	2 930	+4,1	239	+0,4	1,7	1,5	154 016
.	154 020
6 991	+28,0	5 031	+9,4	13 115	-0,4	9 018	-21,3	1,9	1,8	154 024
890	-31,2	66	+53,5	1 471	-23,1	86	-30,6	1,7	1,3	154 028
5 818	+23,8	395	-8,1	8 715	+6,6	570	-53,7	1,5	1,4	154 032
5 844	-4,0	927	+55,5	11 529	-4,5	1 812	-15,4	2,0	2,0	154 036
.	154 040
1 360	+5,1	178	-6,3	2 194	+10,3	409	+25,1	1,6	2,3	154 044
399	-9,1	45	-33,8	978	-6,7	225	-33,8	2,5	5,0	154 048
1 956	-19,8	138	-54,9	3 346	-22,3	320	-30,7	1,7	2,3	154 052
.	154 056
400	+2,0	14	+27,3	486	-21,0	23	+15,0	1,2	1,6	154 060
167	-1,2	-	-	590	+18,2	-	-	3,5	-	154 064
37 232	-9,0	8 151	+13,1	70 405	-7,8	16 575	+8,8	1,9	2,0	158 000
1 703	+12,3	254	+21,5	2 996	-5,7	534	+9,4	1,8	2,1	158 004
1 755	-18,2	262	+37,2	4 702	-10,8	552	+37,7	2,7	2,1	158 008
986	+1,5	153	+45,7	1 745	+9,2	338	+28,5	1,8	2,2	158 012
5 239	-9,9	737	-1,1	10 300	-8,1	1 666	+3,5	2,0	2,3	158 016
2 003	-16,1	189	-22,9	3 212	-20,1	351	-38,2	1,6	1,9	158 020
4 604	-9,4	657	-21,0	9 352	-1,7	1 419	-14,0	2,0	2,2	158 024
2 572	-26,5	1 204	+31,9	5 112	-15,8	2 181	+35,6	2,0	1,8	158 026
15 698	-3,5	4 355	+19,4	28 136	-3,9	8 783	+12,4	1,8	2,0	158 028
2 448	-20,9	323	+4,2	4 357	-27,0	711	-9,9	1,8	2,2	158 032
224	+48,3	17	+21,4	493	+83,3	40	+5,3	2,2	2,4	158 036
26 826	-8,0	6 357	-1,8	54 979	-7,2	14 186	-6,3	2,0	2,2	162 000
2 684	-19,0	438	-22,2	5 682	-21,0	960	-36,6	2,1	2,2	162 004
1 347	-29,9	298	-22,8	3 273	-39,9	809	-27,3	2,4	2,7	162 008
.	162 012
2 966	-6,6	665	-9,8	5 775	-9,3	1 528	-18,9	1,9	2,3	162 016
.	162 020
2 664	-10,5	439	-19,9	4 761	-8,7	939	-17,0	1,8	2,1	162 022
16 266	-4,5	4 488	+6,5	33 272	-0,9	9 876	+4,5	2,0	2,2	162 024
468	+172,1	13	+116,7	1 216	+162,1	27	+285,7	2,6	2,1	162 028
13 207	-	772	-3,1	29 390	+1,0	1 845	-8,7	2,2	2,4	166 000
1 720	-19,4	23	-59,6	3 113	-25,0	28	-78,0	1,8	1,2	166 004
.	166 008
592	+31,0	106	+68,3	1 213	+0,4	365	+134,0	2,0	3,4	166 012
6 115	+2,3	82	-38,8	15 278	+10,4	151	-70,7	2,5	1,8	166 016
349	-1,4	55	-40,2	759	+15,2	133	-30,0	2,2	2,4	166 020
.	166 024
314	+15,4	25	+4,2	518	+0,4	53	-15,9	1,6	2,1	166 028
1 071	+11,9	215	+16,2	2 027	+22,3	511	+39,2	1,9	2,4	166 032
1 596	-7,3	208	+3,5	4 039	-2,3	365	-14,3	2,5	1,8	166 036
21 526	-4,9	4 033	+33,5	40 855	-8,6	6 688	+18,6	1,9	1,7	170 000
.	170 004
1 162	-21,1	89	-9,2	2 810	-34,2	146	-3,3	2,4	1,6	170 008
1 145	-2,5	123	-16,3	2 510	+23,5	219	-1,4	2,2	1,8	170 012
.	170 016

oder eine Wohnung zählt dabei wie ein Gästezimmer - 3) mittlere Auslastung = (belegte Zimmertage / angebotene Zimmertage) * 100 - 4) mittlere

Noch: 2.1 Kapazität und Leistung der Beherber

September

Amtliche Schlüsselnummer	Verwaltungsbezirk	Betriebe		Gästezimmer ²⁾			Betten		
		geöffnete	Veränderung ¹⁾	angebotene	Veränderung ¹⁾	mittlere Auslastung ³⁾	angebotene	Veränderung ¹⁾	mittlere Auslastung ⁴⁾
	Noch: Kreis Wesel								
170 020	Kamp-Lintfort, Stadt	9	-	160	.	37,3	276	-1,1	33,8
170 024	Moers, Stadt	15	-	406	.	47,9	763	-0,4	37,3
170 028	Neukirchen-Vluyn, Stadt	3	-25,0	37	.	34,5	59	-61,9	32,1
170 032	Rheinberg, Stadt	5	+25,0	62	.	15,9	98	+28,9	14,0
170 036	Schermbek	10	-	232	.	58,2	541	-0,9	42,4
170 040	Sonsbeck	5	-	10	.	18,0	150	-	30,4
170 044	Voerde (Niederrhein), Stadt	4	-20,0	100	.	.	171	-20,5	.
170 048	Wesel, Stadt	13	-	417	.	50,0	876	+14,1	32,3
170 052	Xanten, Stadt	10	-9,1	162	.	63,9	358	-6,8	47,4
100 000	Reg.-Bez. Düsseldorf	976	-1,4	30 965	.	48,4	60 630	+2,1	38,8
	Kreisfreie Städte								
313 000	Aachen	55	-3,5	1 731	.	62,3	3 986	-2,1	54,8
314 000	Bonn	90	-2,2	3 643	.	54,9	7 044	-1,2	42,7
315 000	Köln	254	+5,4	13 277	.	59,1	23 709	+9,8	46,6
316 000	Leverkusen	24	+4,3	922	.	55,3	1 578	+1,9	39,3
354 000	Kreis Aachen	104	-5,5	1 446	.	38,0	3 942	-4,7	37,0
354 004	Alsdorf, Stadt	2	-	50	.	.	85	-	.
354 008	Baesweiler, Stadt	2	-	17	.	.	58	-	.
354 012	Eschweiler, Stadt	11	-8,3	173	.	30,1	270	-10,9	24,5
354 016	Herzogenrath, Stadt	5	-16,7	47	.	40,6	135	-8,8	36,7
354 020	Monschau, Stadt	33	+6,5	387	.	40,3	1 253	+3,1	41,2
354 024	Roetgen	4	-20,0	34	.	38,3	87	-16,3	31,3
354 028	Simmerath	33	-8,3	408	.	44,2	1 498	-6,0	41,1
354 032	Stolberg (Rhld.), Stadt	10	-	243	.	29,2	394	-5,3	24,6
354 036	Würselen, Stadt	4	-33,3	87	.	39,3	162	-25,0	28,9
358 000	Kreis Düren	77	-9,4	937	.	42,4	2 360	-12,4	31,7
358 004	Aldenhoven	1	-	8	.	.	15	-	.
358 008	Düren, Stadt	14	-6,7	299	.	53,0	500	-4,2	37,1
358 012	Heimbach, Stadt	23	-14,8	182	.	25,4	549	-15,3	16,6
358 016	Hürtgenwald	8	-	152	.	61,8	332	-32,1	41,8
358 020	Inden	2	-	23	.	.	44	-	.
358 024	Jülich, Stadt	5	-16,7	107	.	38,1	172	-12,2	31,8
358 028	Kreuzau	4	-	14	.	35,5	131	-	22,2
358 032	Langerwehe	1	-	5	.	-	10	-	-
358 036	Linnich, Stadt	2	-	20	.	.	29	-	.
358 040	Merzenich	-	-	-	.	-	-	-	-
358 044	Nideggen, Stadt	13	-13,3	101	.	29,0	511	-5,7	41,9
358 048	Niederzier	3	-	26	.	.	47	-	.
358 052	Nörvenich	-	-	-	.	-	-	-	-
358 056	Titz	-	-	-	.	-	-	-	-
358 060	Vettweiß	1	-	-	.	.	20	-	.
362 000	Erftkreis	103	-1,0	2 005	.	41,8	4 439	+5,2	32,5
362 004	Bedburg, Stadt	2	-	56	.	.	91	-7,1	.
362 008	Bergheim, Stadt	16	+6,7	205	.	29,7	371	+28,8	19,6
362 012	Brühl, Stadt	12	-	323	.	49,5	672	+3,1	31,7
362 016	Elsdorf	4	-	41	.	.	69	-	.
362 020	Erftstadt, Stadt	10	-	78	.	23,5	245	+10,9	30,1
362 024	Frechen, Stadt	16	-	429	.	45,2	777	+19,5	33,4
362 028	Hürth, Stadt	14	-6,7	365	.	52,5	1 281	-1,2	39,4
362 032	Kerpen, Stadt	9	-	147	.	38,7	258	+0,8	27,7
362 036	Pulheim, Stadt	11	-8,3	241	.	36,0	379	-2,6	29,5
362 040	Wesseling, Stadt	9	-	120	.	35,6	296	-0,7	33,0
366 000	Kreis Euskirchen	141	-2,8	1 064	.	29,4	6 512	-3,0	36,8
366 004	Bad Münstereifel, Stadt	33	+3,1	247	.	28,9	1 128	-6,9	32,0
366 008	Blankenheim	13	-	107	.	29,5	587	-3,8	46,6
366 012	Dahlem	8	-	50	.	21,5	899	+0,2	44,0
366 016	Euskirchen, Stadt	13	-7,1	149	.	31,7	389	-5,1	28,2
366 020	Hellenthal	13	-18,8	77	.	28,5	553	-8,9	37,2
366 024	Kall	15	-	77	.	18,6	478	+0,8	25,9
366 028	Mechernich, Stadt	13	-	112	.	21,3	315	+1,6	22,5
366 032	Nettersheim	9	+12,5	34	.	21,5	812	+0,6	49,3

Anmerkungen siehe Seite 10

gungsstätten nach Verwaltungsbezirken

2003

Ankünfte				Übernachtungen				Mittlere Aufenthaltsdauer ⁵⁾		Amtliche Schlüsselnummer
aller Gäste	Veränderung ¹⁾	ausländischer Gäste	Veränderung ¹⁾	aller Gäste	Veränderung ¹⁾	ausländischer Gäste	Veränderung ¹⁾	aller Gäste	ausländischer Gäste	
881	-7,7	147	-16,9	2 796	+10,7	530	+7,1	3,2	3,6	170 020
5 789	+5,4	1 990	+147,2	8 536	-1,3	2 552	+89,3	1,5	1,3	170 024
412	-54,8	11	-91,0	568	-50,3	14	-89,3	1,4	1,3	170 028
219	+163,9	50	+400,0	413	+210,5	126	x	1,9	2,5	170 032
3 339	-10,0	549	-8,8	6 881	-6,7	1 076	-12,8	2,1	2,0	170 036
242	-58,1	7	-56,3	1 357	-3,4	15	-34,8	5,6	2,1	170 040
.	170 044
4 625	-1,0	532	+13,9	8 494	+0,2	1 256	+26,9	1,8	2,4	170 048
2 848	+22,8	314	+4,7	5 084	-24,1	496	-19,5	1,8	1,6	170 052
358 356	-7,3	93 419	+6,9	701 596	-8,1	192 743	-1,5	2,0	2,1	100 000
.
30 433	-8,6	7 275	+6,0	65 541	-7,2	14 957	+8,7	2,2	2,1	313 000
46 623	-1,9	8 145	+3,7	90 114	-7,2	20 050	-2,1	1,9	2,5	314 000
179 499	+10,0	51 505	-4,1	330 780	+2,4	105 143	-15,9	1,8	2,0	315 000
10 938	-6,2	3 036	-15,3	18 614	-11,3	5 668	-13,6	1,7	1,9	316 000
.
14 685	-24,3	3 398	-2,4	43 542	-12,7	8 199	+0,1	3,0	2,4	354 000
.	354 004
.	354 008
1 021	-4,7	231	+83,3	1 986	-12,9	376	+32,9	1,9	1,6	354 012
491	-37,2	40	+2,6	1 488	-12,6	115	-13,5	3,0	2,9	354 016
4 531	-32,6	1 459	+1,2	15 322	-6,6	3 164	+18,3	3,4	2,2	354 020
423	-32,6	51	-22,7	818	-37,3	78	-47,3	1,9	1,5	354 024
5 279	-19,7	1 107	-2,6	18 373	-15,4	3 275	-7,5	3,5	3,0	354 028
1 528	-22,5	286	-35,9	2 906	-17,7	740	-25,3	1,9	2,6	354 032
759	-20,8	196	+1,6	1 403	-20,7	395	+10,0	1,8	2,0	354 036
9 456	-17,5	1 319	+1,5	22 259	-9,7	3 325	+13,1	2,4	2,5	358 000
.	358 004
3 013	-12,5	362	-2,4	5 561	-15,3	843	-6,5	1,8	2,3	358 008
1 131	-24,1	272	-3,5	2 730	-17,9	696	+6,6	2,4	2,6	358 012
1 741	+2,8	489	+40,5	3 948	-2,8	1 180	+54,2	2,3	2,4	358 016
.	358 020
628	-29,5	71	-56,4	1 643	-5,2	238	-13,5	2,6	3,4	358 024
338	-24,4	-	-100,0	874	-34,7	-	-100,0	2,6	-	358 028
-	-	-	-	-	-	-	-	-	-	358 032
.	358 036
-	-	-	-	-	-	-	-	-	-	358 040
2 131	-25,7	112	+0,9	6 418	-1,4	285	+8,0	3,0	2,5	358 044
.	358 048
-	-	-	-	-	-	-	-	-	-	358 052
-	-	-	-	-	-	-	-	-	-	358 056
.	358 060
20 946	+0,5	5 779	+32,2	43 134	-2,3	11 109	+24,3	2,1	1,9	362 000
.	362 004
916	-16,5	184	+41,5	2 187	-8,7	556	+59,3	2,4	3,0	362 008
3 147	-17,1	821	-11,1	6 351	-14,6	1 401	-9,8	2,0	1,7	362 012
.	362 016
922	+11,0	87	+10,1	2 196	-6,0	153	+16,8	2,4	1,8	362 020
3 784	+17,8	519	+31,7	7 774	+17,6	1 032	+20,4	2,1	2,0	362 024
7 561	+26,2	3 730	+62,1	15 050	+14,6	6 964	+46,1	2,0	1,9	362 028
1 154	-13,2	108	-27,5	2 147	-8,4	306	-4,4	1,9	2,8	362 032
1 628	-30,4	148	-29,9	3 354	-35,0	363	-33,9	2,1	2,5	362 036
1 085	-27,1	60	-29,4	2 932	-15,7	126	-45,9	2,7	2,1	362 040
20 322	-15,0	1 532	-4,7	71 496	-8,4	4 878	-13,2	3,5	3,2	366 000
3 721	-20,8	195	+7,7	10 708	-22,5	810	-13,2	2,9	4,2	366 004
2 791	+2,6	284	-3,4	8 003	+19,0	541	-21,3	2,9	1,9	366 008
2 453	-13,7	50	+2,0	11 742	+3,9	86	-39,9	4,8	1,7	366 012
1 449	-26,6	153	+25,4	3 291	-14,1	375	+68,2	2,3	2,5	366 016
2 110	-34,1	110	-47,4	6 095	-28,5	184	-64,8	2,9	1,7	366 020
1 168	-22,4	60	+81,8	3 713	-9,6	196	+292,0	3,2	3,3	366 024
1 044	-8,3	48	-11,1	2 130	-12,1	75	+5,6	2,0	1,6	366 028
2 006	-7,3	5	-79,2	12 009	-9,2	66	-63,1	6,0	13,2	366 032

Noch: 2.1 Kapazität und Leistung der Beherber

September

Amtliche Schlüsselnummer	Verwaltungsbezirk	Betriebe		Gästezimmer ²⁾			Betten		
		geöffnete	Veränderung ¹⁾	angebotene	Veränderung ¹⁾	mittlere Auslastung ³⁾	angebotene	Veränderung ¹⁾	mittlere Auslastung ⁴⁾
	Noch: Kreis Euskirchen								
366 036	Schleiden, Stadt	16	-11,1	156	.	47,2	1 167	-3,7	31,8
366 040	Weilerswist	3	-	26	.	27,3	53	+8,2	18,6
366 044	Zülpich, Stadt	5	-	29	.	14,5	131	+3,1	60,7
370 000	Kreis Heinsberg	47	+9,3	677	.	39,6	1 418	+13,3	30,9
370 004	Erkelenz, Stadt	7	-	94	.	39,2	201	-	35,9
370 008	Gangelt	1	-	5	.	.	9	-	.
370 012	Geilenkirchen, Stadt	6	-	98	.	55,6	229	-	34,8
370 016	Heinsberg, Stadt	4	-	48	.	.	83	-	.
370 020	Hückelhoven, Stadt	5	-	101	.	37,7	179	-	24,7
370 024	Selkant	-	-	-	-	-	-	-	-
370 028	Übach-Palenberg, Stadt	4	+100,0	64	.	25,7	152	+126,9	31,9
370 032	Waldfeucht	1	-	10	.	.	18	-10,0	.
370 036	Wassenberg, Stadt	9	+12,5	108	.	28,0	173	+9,5	23,3
370 040	Wegberg, Stadt	10	+11,1	149	.	43,2	374	+22,6	31,2
374 000	Oberbergischer Kreis	136	+1,5	1 524	.	34,1	6 544	+0,7	42,8
374 004	Bergneustadt, Stadt	9	-	37	.	21,6	510	-	42,4
374 008	Engelskirchen	8	-	72	.	25,1	331	-0,6	70,2
374 012	Gummersbach, Stadt	22	-	381	.	29,5	990	+0,3	27,0
374 016	Hückeswagen, Stadt	5	-	41	.	54,9	204	-	43,1
374 020	Lindlar	13	+8,3	119	.	19,3	467	-1,3	34,9
374 024	Marienheide	9	-	77	.	41,5	535	+7,6	40,6
374 028	Morsbach	3	-25,0	47	.	.	250	-4,9	.
374 032	Nümbrecht	12	-	232	.	49,1	1 005	-0,2	57,3
374 036	Radevormwald, Stadt	9	-	47	.	30,9	547	+2,6	45,6
374 040	Reichshof	20	+25,0	191	.	33,0	801	+26,7	55,4
374 044	Waldröhl, Stadt	5	-	15	.	.	229	-	.
374 048	Wiehl, Stadt	10	-9,1	166	.	38,4	338	-30,6	27,2
374 052	Wipperfürth, Stadt	11	-8,3	99	.	41,0	337	-2,3	38,3
378 000	Rhein.-Berg.-Kreis	80	-2,4	1 215	.	35,5	3 783	-3,6	33,2
378 004	Bergisch Gladbach, Stadt	24	-4,0	488	.	46,3	1 478	-1,5	34,9
378 008	Burscheid, Stadt	5	-	108	.	33,7	150	-	33,2
378 012	Kürten	9	-	101	.	38,0	225	+16,6	31,9
378 016	Leichlingen (Rhld.), Stadt	9	-10,0	86	.	18,5	482	-22,1	50,1
378 020	Odenthal	6	-	86	.	41,3	219	-2,2	25,0
378 024	Overath, Stadt	10	-	154	.	25,2	350	-	17,3
378 028	Rösrath, Stadt	5	-	48	.	19,9	269	-2,9	28,0
378 032	Wermelskirchen, Stadt	12	-	144	.	22,0	610	-0,2	30,8
382 000	Rhein-Sieg-Kreis	190	+2,7	3 918	.	42,7	9 464	+1,6	37,5
382 004	Alfter	3	-	58	.	28,9	105	-	20,1
382 008	Bad Honnef, Stadt	19	-	458	.	54,1	1 514	+1,1	45,1
382 012	Bornheim, Stadt	14	-	198	.	39,0	415	+0,5	31,4
382 016	Eitorf	6	-	155	.	.	281	-0,4	.
382 020	Hennef (Sieg), Stadt	16	-	324	.	28,5	1 241	+0,2	40,9
382 024	Königswinter, Stadt	34	+3,0	732	.	46,3	1 933	+0,5	40,4
382 028	Lohmar, Stadt	13	-	181	.	25,9	317	-0,9	21,3
382 032	Meckenheim, Stadt	4	-20,0	78	.	54,3	175	-4,9	32,7
382 036	Much	5	-	134	.	59,9	305	-3,2	39,1
382 040	Neunkirchen-Seelscheid	2	-	26	.	.	48	-	.
382 044	Niederkassel, Stadt	7	-	120	.	37,3	205	-	28,5
382 048	Rheinbach, Stadt	6	+20,0	90	.	26,7	167	+21,0	19,9
382 052	Ruppichterath	4	+33,3	99	.	37,6	255	+35,6	33,6
382 056	Sankt Augustin, Stadt	6	-	150	.	51,7	257	-1,2	40,2
382 060	Siegburg, Stadt	16	+23,1	348	.	36,0	604	+10,2	27,6
382 064	Swisttal	3	-	56	.	35,4	97	-	30,4
382 068	Troisdorf, Stadt	12	-	448	.	46,5	724	+0,7	35,9
382 072	Wachtberg	5	-	145	.	38,2	262	+0,4	29,0
382 076	Windeck	15	-	118	.	25,3	559	-1,8	38,4
300 000	Reg.-Bez. Köln	1 301	-	32 359	.	50,8	74 779	+2,3	41,4
	Kreisfreie Städte								
512 000	Bottrop	14	+16,7	299	.	36,4	552	+24,0	26,3
513 000	Gelsenkirchen	15	+7,1	607	.	49,5	973	+16,4	42,3
515 000	Münster	84	+6,3	2 343	.	55,3	7 143	+2,6	49,8

gungsstätten nach Verwaltungsbezirken

2003

Ankünfte				Übernachtungen				Mittlere Aufenthaltsdauer ⁵⁾		Amtliche Schlüsselnummer
aller Gäste	Veränderung ¹⁾	ausländischer Gäste	Veränderung ¹⁾	aller Gäste	Veränderung ¹⁾	ausländischer Gäste	Veränderung ¹⁾	aller Gäste	ausländischer Gäste	
3 026	-4,6	575	-3,0	11 123	-8,0	2 407	-11,0	3,7	4,2	366 036
118	+51,3	7	-30,0	296	+92,2	28	+180,0	2,5	4,0	366 040
436	+9,0	45	+18,4	2 386	+25,9	110	+13,4	5,5	2,4	366 044
6 109	+8,7	1 143	+18,1	13 158	+4,7	3 161	-0,1	2,2	2,8	370 000
834	-24,1	164	-15,9	2 163	-0,3	438	-15,3	2,6	2,7	370 004
.	370 008
992	+48,9	402	+55,2	2 392	+6,5	1 202	-7,3	2,4	3,0	370 012
.	370 016
543	-36,0	315	+92,1	1 328	-48,1	894	+37,5	2,4	2,8	370 020
-	-	-	-	-	-	-	-	-	-	370 024
684	+86,4	11	-87,8	1 454	+93,9	25	-89,1	2,1	2,3	370 028
.	370 032
787	+101,3	69	+122,6	1 208	+75,8	108	+145,5	1,5	1,6	370 036
1 738	-1,8	105	-20,5	3 497	+7,5	275	+17,5	2,0	2,6	370 040
24 096	-22,0	1 379	-13,7	83 786	-11,9	3 844	-12,8	3,5	2,8	374 000
1 765	-26,1	14	+16,7	6 396	-16,7	36	-62,9	3,6	2,6	374 004
649	+5,7	80	-10,1	6 967	-7,1	125	-61,3	10,7	1,6	374 008
3 603	-22,1	393	-37,0	7 962	-17,7	1 222	-19,4	2,2	3,1	374 012
1 203	+16,9	161	+87,2	2 638	+48,9	392	+143,5	2,2	2,4	374 016
1 586	-9,8	34	+78,9	4 884	-12,7	92	+41,5	3,1	2,7	374 020
2 545	+6,8	135	-6,9	6 515	+3,2	460	+8,0	2,6	3,4	374 024
.	374 028
3 836	-13,4	132	+34,7	17 118	-5,1	419	+103,4	4,5	3,2	374 032
2 716	-44,0	26	-75,9	7 491	-21,8	59	-64,0	2,8	2,3	374 036
1 907	+39,4	83	-16,2	13 317	+6,1	209	-61,2	7,0	2,5	374 040
.	374 044
1 480	-50,2	205	-	2 763	-55,7	483	-20,7	1,9	2,4	374 048
1 344	-22,8	116	+7,4	3 852	-1,6	347	+21,8	2,9	3,0	374 052
14 950	-21,5	2 064	-4,0	37 724	-16,1	4 127	-10,0	2,5	2,0	378 000
6 914	-27,8	1 083	-12,9	15 482	-19,5	1 954	-20,8	2,2	1,8	378 004
771	+19,5	396	+69,2	1 492	+31,8	707	+57,8	1,9	1,8	378 008
679	-5,3	199	+10,6	2 153	+37,1	520	+37,6	3,2	2,6	378 012
927	-40,2	44	-53,2	7 243	-22,7	327	+32,4	7,8	7,4	378 016
1 006	-12,5	122	-3,2	1 640	-27,1	230	-22,6	1,6	1,9	378 020
814	-4,9	91	-22,9	1 816	-28,1	120	-58,0	2,2	1,3	378 024
1 114	-24,8	46	-2,1	2 257	-30,6	95	-18,8	2,0	2,1	378 028
2 725	-11,3	83	-23,9	5 641	+0,7	174	-49,3	2,1	2,1	378 032
47 863	+3,9	5 244	-4,7	106 160	+0,4	11 792	-14,6	2,2	2,2	382 000
292	-28,1	6	-68,4	634	-24,0	16	-78,9	2,2	2,7	382 004
9 369	-1,9	890	+50,6	20 475	+4,0	2 394	+36,6	2,2	2,7	382 008
1 605	-1,0	297	+170,0	3 913	-4,3	828	+202,2	2,4	2,8	382 012
.	382 016
4 029	-12,3	316	-20,6	15 218	-4,9	1 148	-28,3	3,8	3,6	382 020
11 122	+36,2	986	-14,6	23 422	+25,9	2 121	-26,8	2,1	2,2	382 024
1 318	+10,2	145	-8,2	2 011	-2,9	302	-31,7	1,5	2,1	382 028
776	-33,3	151	-47,4	1 717	-25,3	285	-53,5	2,2	1,9	382 032
1 484	-14,0	205	+17,1	3 575	-6,6	524	+7,4	2,4	2,6	382 036
.	382 040
1 026	+3,7	87	-13,9	1 751	-7,1	186	+21,6	1,7	2,1	382 044
605	+50,9	9	-50,0	997	+17,6	15	-55,9	1,6	1,7	382 048
1 046	-11,4	40	-65,5	2 572	+28,4	80	-76,0	2,5	2,0	382 052
1 571	-7,5	174	-30,7	3 103	-12,5	231	-40,6	2,0	1,3	382 056
2 868	-9,0	786	-11,8	4 928	-15,7	1 348	-28,2	1,7	1,7	382 060
518	-7,3	50	-7,4	885	-6,9	78	-8,2	1,7	1,6	382 064
4 973	+25,5	997	+5,6	7 723	-13,5	1 977	-8,6	1,6	2,0	382 068
1 061	-26,1	64	-60,7	2 280	-31,9	168	-56,1	2,1	2,6	382 072
1 818	-12,9	26	-52,7	6 442	-3,4	59	-68,3	3,5	2,3	382 076
425 920	-1,6	91 819	-1,3	926 308	-4,2	196 253	-9,7	2,2	2,1	300 000
2 128	-17,9	460	-4,2	4 359	-6,0	959	+12,6	2,0	2,1	512 000
6 854	+54,5	1 242	+67,4	12 349	+50,0	2 708	+95,1	1,8	2,2	513 000
39 949	-5,3	3 692	-15,5	106 620	+2,5	6 775	-23,3	2,7	1,8	515 000

Noch: 2.1 Kapazität und Leistung der Beherber

September

Amtliche Schlüsselnummer	Verwaltungsbezirk	Betriebe		Gästezimmer ²⁾			Betten		
		geöffnete	Veränderung ¹⁾	angebotene	Veränderung ¹⁾	mittlere Auslastung ³⁾	angebotene	Veränderung ¹⁾	mittlere Auslastung ⁴⁾
554 000	Kreis Borken	120	+4,3	2 117	.	43,4	5 093	+0,6	32,9
554 004	Ahaus, Stadt	9	+12,5	238	.	54,1	491	+19,2	42,1
554 008	Bocholt, Stadt	13	-	204	.	33,1	496	-2,6	22,3
554 012	Borken, Stadt	15	-6,3	197	.	29,4	699	-1,3	36,5
554 016	Gescher, Stadt	4	-	42	.	20,9	84	+2,4	13,5
554 020	Gronau (Westf.), Stadt	13	+8,3	232	.	56,8	527	+5,2	41,2
554 024	Heek	2	-	-	.	.	182	+14,5	.
554 028	Heiden	3	-	55	.	.	126	-4,5	.
554 032	Isselburg, Stadt	5	+25,0	68	.	44,3	121	+95,2	33,7
554 036	Legden	8	-	310	.	46,6	596	-10,4	33,6
554 040	Raesfeld	7	-	76	.	20,0	249	+0,8	14,9
554 044	Reken	7	-	105	.	32,0	317	+0,6	29,1
554 048	Rhede, Stadt	5	+66,7	52	.	30,1	93	+36,8	22,7
554 052	Schöppingen	5	-	80	.	30,8	161	+13,4	22,2
554 056	Stadtlohn, Stadt	4	-	76	.	58,5	146	+7,4	41,6
554 060	Südlohn	4	-	112	.	39,7	191	+13,7	31,6
554 064	Velen	8	-	184	.	50,1	388	-27,3	35,8
554 068	Vreden, Stadt	8	+14,3	86	.	53,3	226	+1,8	40,9
558 000	Kreis Coesfeld	81	-4,7	1 176	.	39,1	2 752	-4,6	33,4
558 004	Ascheberg	8	-11,1	197	.	45,7	401	-5,2	33,7
558 008	Billerbeck, Stadt	7	-	167	.	46,5	388	-1,5	48,4
558 012	Coesfeld, Stadt	9	-	117	.	30,6	335	+2,4	34,2
558 016	Dülmen, Stadt	16	-5,9	240	.	31,7	541	-2,0	23,5
558 020	Havixbeck	7	+16,7	66	.	59,1	182	+1,7	38,5
558 024	Lüdinghausen, Stadt	7	-12,5	82	.	39,6	153	-10,0	28,1
558 028	Nordkirchen	3	-	28	.	.	48	-	.
558 032	Nottuln	9	-10,0	118	.	39,3	351	-5,6	40,2
558 036	Olfen, Stadt	4	-	39	.	24,2	66	-8,3	21,7
558 040	Rosendahl	2	-33,3	31	.	.	59	-51,2	.
558 044	Senden	9	-	91	.	42,6	228	-	27,8
562 000	Kreis Recklinghausen	99	-2,0	1 917	.	46,5	4 624	+2,6	36,6
562 004	Castrop-Rauxel, Stadt	6	-25,0	161	.	48,7	282	-7,8	33,7
562 008	Datteln, Stadt	6	-	137	.	73,8	266	+1,1	55,7
562 012	Dorsten, Stadt	21	-	206	.	27,7	648	+0,5	33,1
562 014	Gladbeck, Stadt	6	-	252	.	.	482	-	.
562 016	Haltern am See, Stadt	20	-	265	.	35,9	1 030	+24,5	35,0
562 020	Herten, Stadt	7	-	159	.	46,5	254	+4,5	36,1
562 024	Marl, Stadt	10	+25,0	197	.	36,4	420	+23,9	25,3
562 028	Oer-Erkenschwick, Stadt	6	-14,3	118	.	40,1	412	-26,3	39,0
562 032	Recklinghausen, Stadt	13	-7,1	372	.	41,2	748	-1,2	30,6
562 036	Waltrop, Stadt	4	-	50	.	.	82	-4,7	.
566 000	Kreis Steinfurt	164	-2,4	1 965	.	39,1	4 849	-2,8	34,4
566 004	Altenberge	2	-33,3	80	.	.	91	-10,8	.
566 008	Emsdetten, Stadt	9	-	150	.	31,2	311	+0,3	28,7
566 012	Greven, Stadt	10	-	168	.	33,0	348	-3,9	27,1
566 016	Hörstel, Stadt	13	+8,3	131	.	33,4	288	+5,5	29,4
566 020	Hopsten	6	+20,0	52	.	22,6	171	+98,8	26,1
566 024	Horstmar, Stadt	5	+25,0	40	.	23,0	89	+25,4	26,4
566 028	Ibbenbüren, Stadt	11	-8,3	187	.	56,7	389	+0,5	40,9
566 032	Ladbergen	6	-14,3	71	.	60,5	147	-8,7	37,9
566 036	Laer	3	+50,0	49	.	.	80	+25,0	.
566 040	Lengerich, Stadt	5	-	73	.	39,4	116	-	30,1
566 044	Lienen	10	-	53	.	31,9	214	+2,4	17,0
566 048	Lotte	-	-	-	-	-	-	-	-
566 052	Metelen	6	+20,0	80	.	41,6	136	+16,2	40,7
566 056	Mettingen	5	-	87	.	45,6	193	-0,5	32,9
566 060	Neuenkirchen	4	-	51	.	26,9	120	-2,4	19,1
566 064	Nordwalde	3	-25,0	19	.	.	123	-12,8	.
566 068	Ochtrup, Stadt	3	-	37	.	46,5	66	-5,7	28,0
566 072	Recke	7	-	49	.	34,3	139	+0,7	24,9
566 076	Rheine, Stadt	19	-9,5	225	.	40,0	520	-18,6	33,0
566 080	Saerbeck	5	-	65	.	32,6	194	-0,5	33,7
566 084	Steinfurt, Stadt	10	-9,1	104	.	41,2	243	-9,7	29,8
566 088	Tecklenburg, Stadt	18	-	158	.	45,3	684	-6,8	54,5
566 092	Westerkappeln	1	-50,0	-	.	.	15	-40,0	.
566 096	Wettringen	3	-25,0	36	.	19,8	172	-16,1	20,1

Anmerkungen siehe Seite 10

Noch: 2.1 Kapazität und Leistung der Beherber

September

Amtliche Schlüsselnummer	Verwaltungsbezirk	Betriebe		Gästezimmer ²⁾			Betten		
		geöffnete	Veränderung ¹⁾	angebotene	Veränderung ¹⁾	mittlere Auslastung ³⁾	angebotene	Veränderung ¹⁾	mittlere Auslastung ⁴⁾
570 000	Kreis Warendorf	76	-2,6	1 157	.	45,2	2 311	-1,1	36,5
570 004	Ahlen, Stadt	10	-16,7	128	.	46,1	237	-21,5	40,5
570 008	Beckum, Stadt	8	+14,3	136	.	26,8	225	+33,1	22,7
570 012	Beelen	2	-	19	.	.	32	-	.
570 016	Drensteinfurt, Stadt	5	+25,0	52	.	.	99	+23,8	.
570 020	Ennigerloh, Stadt	4	-	63	.	51,8	92	-10,7	46,5
570 024	Everswinkel	5	-	74	.	36,5	136	-9,3	39,2
570 028	Oelde, Stadt	9	-	239	.	44,8	406	+3,0	33,4
570 032	Ostbevern	3	-	26	.	49,9	47	-	34,8
570 036	Sassenberg, Stadt	4	-	41	.	58,6	82	+2,5	41,3
570 040	Sendenhorst, Stadt	3	-40,0	41	.	60,2	88	-27,9	43,0
570 044	Telgte, Stadt	5	-	101	.	42,4	173	-	36,4
570 048	Wadersloh	3	-	51	.	49,2	93	-5,1	39,2
570 052	Warendorf, Stadt	15	-	186	.	63,1	601	+2,4	43,0
500 000	Reg.-Bez. Münster	653	+0,2	11 581	.	45,5	28 297	+1,0	38,5
711 000	Kreisfreie Stadt Bielefeld	60	-3,2	1 827	.	52,8	3 825	-6,2	37,9
754 000	Kreis Gütersloh	102	+5,2	1 921	.	41,2	3 505	+10,1	33,3
754 004	Borgholzhausen, Stadt	3	-	62	.	30,0	80	-	29,7
754 008	Gütersloh, Stadt	19	-	461	.	46,1	833	+2,0	34,7
754 012	Halle (Westf.), Stadt	10	+11,1	210	.	40,2	466	+11,8	34,1
754 016	Harsewinkel, Stadt	9	-	245	.	46,4	396	+3,1	38,1
754 020	Herzebrock-Clarholz	3	-	49	.	28,4	73	-	24,8
754 024	Langenberg	3	+50,0	32	.	27,3	71	+73,2	13,8
754 028	Rheda-Wiedenbrück, Stadt	13	+30,0	268	.	47,0	489	+48,6	34,0
754 032	Rietberg, Stadt	7	-	70	.	24,3	170	-1,2	32,6
754 036	Schloß Holte-Stukenbrock, Stadt	10	-9,1	154	.	46,8	281	-4,4	34,0
754 040	Steinhagen	4	-	68	.	16,7	110	-	14,2
754 044	Verl	8	-	117	.	41,2	185	+4,5	32,6
754 048	Versmold, Stadt	5	+25,0	111	.	38,9	199	+44,2	26,1
754 052	Werther (Westf.), Stadt	8	-	74	.	29,8	152	-	47,3
758 000	Kreis Herford	66	-2,9	899	.	40,9	2 896	-4,1	44,8
758 004	Bünde, Stadt	9	-	99	.	39,7	277	+3,0	47,6
758 008	Enger, Stadt	1	-	12	.	.	19	-	.
758 012	Herford, Stadt	14	-12,5	306	.	41,1	498	-13,4	32,0
758 016	Hiddenhausen	6	-	86	.	42,9	213	-	24,5
758 020	Kirchlengern	1	-	10	.	.	17	-	.
758 024	Löhne, Stadt	10	-	124	.	31,8	559	-5,1	45,6
758 028	Rödinghausen	8	-	30	.	42,6	244	-	61,6
758 032	Spenge, Stadt	3	-	35	.	.	67	-	.
758 036	Vlotho, Stadt	14	-	197	.	42,0	1 002	-2,5	50,8
762 000	Kreis Höxter	159	+1,3	1 966	.	50,3	7 562	+2,7	51,6
762 004	Bad Driburg, Stadt	54	-	723	.	54,3	3 387	+2,1	70,6
762 008	Beverungen, Stadt	22	+15,8	300	.	49,9	712	+12,5	37,0
762 012	Borgentreich, Stadt	1	x	8	.	.	10	x	.
762 016	Brakel, Stadt	12	+9,1	120	.	37,9	524	+6,7	40,0
762 020	Höxter, Stadt	25	-3,8	400	.	55,6	955	-2,2	37,2
762 024	Marienmünster, Stadt	11	-8,3	50	.	39,6	312	-2,8	37,7
762 028	Nieheim, Stadt	11	-	135	.	54,9	722	-2,3	30,4
762 032	Steinheim, Stadt	2	-33,3	42	.	.	71	-11,3	.
762 036	Warburg, Stadt	17	-	126	.	30,5	605	-0,7	44,7
762 040	Willebadessen, Stadt	4	-	62	.	66,2	264	+33,3	25,6
766 000	Kreis Lippe	297	-6,3	4 506	.	52,7	12 908	-1,0	47,0
766 004	Augustdorf	-	-100,0	-	.	-	-	-100,0	-
766 008	Bad Salzuflen, Stadt	85	-7,6	1 704	.	63,4	4 618	+2,3	66,4
766 012	Barntrup, Stadt	2	-	18	.	.	34	-	.
766 016	Blomberg, Stadt	9	-	97	.	47,6	558	+3,0	22,6
766 020	Detmold, Stadt	21	-	313	.	53,7	899	-1,1	40,9
766 024	Dörentrup	11	-	144	.	49,3	386	+10,6	26,2
766 028	Extetal	11	-15,4	138	.	40,3	929	-4,1	14,5
766 032	Horn-Bad Meinberg, Stadt	70	-5,4	1 087	.	49,4	2 608	-5,5	49,2

Anmerkungen siehe Seite 10

gungsstätten nach Verwaltungsbezirken

2003

Ankünfte				Übernachtungen				Mittlere Aufenthaltsdauer ⁵⁾		Amtliche Schlüsselnummer
aller Gäste	Veränderung ¹⁾	ausländischer Gäste	Veränderung ¹⁾	aller Gäste	Veränderung ¹⁾	ausländischer Gäste	Veränderung ¹⁾	aller Gäste	ausländischer Gäste	
11 149	-2,1	1 183	+20,3	25 155	+2,8	2 961	+14,4	2,3	2,5	570 000
1 366	-4,7	272	+109,2	2 876	+10,1	827	+122,9	2,1	3,0	570 004
920	+24,8	164	+95,2	1 530	+9,9	331	+17,4	1,7	2,0	570 008
.	570 012
.	570 016
464	-12,0	50	+35,1	1 236	-2,1	97	+42,6	2,7	1,9	570 020
331	-32,6	9	-52,6	1 601	+29,8	17	-55,3	4,8	1,9	570 024
2 181	+2,9	352	+5,7	4 069	-4,0	711	-5,3	1,9	2,0	570 028
229	+36,3	17	+13,3	491	-5,9	78	+100,0	2,1	4,6	570 032
426	+27,2	2	-77,8	855	-9,3	6	-78,6	2,0	3,0	570 036
515	+38,4	47	-21,7	1 134	+14,0	298	-16,3	2,2	6,3	570 040
1 086	-15,8	48	-35,1	1 890	-17,0	108	-30,3	1,7	2,3	570 044
349	-1,7	-	-100,0	1 094	-8,4	-	-100,0	3,1	-	570 048
3 074	-8,2	185	-3,1	7 746	+5,1	397	-8,3	2,5	2,1	570 052
149 067	-2,2	14 807	+7,3	326 374	+0,6	28 703	+2,4	2,2	1,9	500 000
23 050	-1,0	3 050	-	43 529	+0,7	7 088	-0,3	1,9	2,3	711 000
18 314	+3,2	2 117	+5,5	35 015	+9,5	4 896	+10,6	1,9	2,3	754 000
508	+10,2	35	-14,6	713	+15,7	83	+15,3	1,4	2,4	754 004
4 426	-4,9	721	-16,4	8 665	+4,4	1 830	+0,5	2,0	2,5	754 008
2 261	-0,1	101	-35,7	4 764	-1,9	185	-52,8	2,1	1,8	754 012
3 010	+4,7	342	+43,7	4 531	+0,4	726	+39,6	1,5	2,1	754 016
334	+39,7	55	+44,7	544	+37,4	128	+17,4	1,6	2,3	754 020
142	+30,3	4	-69,2	295	+71,5	6	-79,3	2,1	1,5	754 024
3 066	+23,9	367	+54,9	4 986	+44,4	875	+115,5	1,6	2,4	754 028
528	-9,4	21	-	1 663	-5,9	29	-17,1	3,1	1,4	754 032
1 396	+2,6	101	+11,0	2 864	+12,4	240	-33,5	2,1	2,4	754 036
320	+15,1	8	-27,3	469	+2,0	13	-27,8	1,5	1,6	754 040
1 060	-5,3	312	+28,9	1 807	-7,5	566	+46,6	1,7	1,8	754 044
682	+16,2	35	+45,8	1 556	-0,3	173	-6,0	2,3	4,9	754 048
581	-22,0	15	-53,1	2 158	+55,3	42	-55,3	3,7	2,8	754 052
10 990	-3,0	1 002	-6,2	38 830	+1,6	2 244	+1,4	3,5	2,2	758 000
520	-18,8	16	-33,3	3 864	-11,4	32	-27,3	7,4	2,0	758 004
.	758 008
2 603	-5,0	517	-3,5	4 775	+9,8	1 008	+10,9	1,8	1,9	758 012
800	-8,8	101	-12,9	1 564	-0,4	206	-30,6	2,0	2,0	758 016
.	758 020
1 792	+27,8	51	+37,8	7 640	-12,3	116	+63,4	4,3	2,3	758 024
1 434	+12,6	16	-11,1	4 506	+53,2	23	-53,1	3,1	1,4	758 028
.	758 032
3 537	-12,3	280	-2,4	15 278	-0,7	805	+9,1	4,3	2,9	758 036
23 289	-4,5	1 067	-2,9	116 552	+1,5	3 480	+21,1	5,0	3,3	762 000
6 738	+3,7	152	+8,6	71 484	+0,1	594	+27,5	10,6	3,9	762 004
2 984	+1,1	58	-30,1	7 693	+8,4	114	-14,3	2,6	2,0	762 008
.	762 012
2 999	+50,5	64	+88,2	6 284	+18,3	157	+37,7	2,1	2,5	762 016
4 512	-26,0	316	-18,3	10 629	-9,9	561	-9,1	2,4	1,8	762 020
450	+0,7	85	+57,4	3 526	+45,5	757	+79,8	7,8	8,9	762 024
1 632	-2,5	57	+16,3	6 587	+11,3	387	-2,5	4,0	6,8	762 028
.	762 032
3 050	-15,2	125	-51,9	8 106	+7,2	290	-38,3	2,7	2,3	762 036
786	-6,0	210	+128,3	2 024	-2,1	620	+143,1	2,6	3,0	762 040
34 627	-4,1	3 452	+19,0	181 265	+0,1	8 921	+9,5	5,2	2,6	766 000
-	-100,0	-	-100,0	-	-100,0	-	-100,0	-	-	766 004
10 745	+6,4	905	+22,0	91 865	+6,3	2 137	+17,8	8,5	2,4	766 008
.	766 012
1 735	-24,2	83	-23,9	3 782	-25,8	241	-6,9	2,2	2,9	766 016
5 659	-4,3	616	+5,7	11 028	-0,2	1 003	-0,5	1,9	1,6	766 020
805	+6,6	30	+3,4	3 038	+10,9	64	-67,0	3,8	2,1	766 024
933	-11,0	148	+70,1	4 050	-2,3	395	+46,8	4,3	2,7	766 028
5 949	-7,7	613	+56,0	38 181	-6,3	2 175	+39,4	6,4	3,5	766 032

Noch: 2.1 Kapazität und Leistung der Beherber

September

Amtliche Schlüsselnummer	Verwaltungsbezirk	Betriebe		Gästezimmer ²⁾			Betten		
		geöffnete	Veränderung ¹⁾	angebotene	Veränderung ¹⁾	mittlere Auslastung ³⁾	angebotene	Veränderung ¹⁾	mittlere Auslastung ⁴⁾
	Noch: Kreis Lippe								
766 036	Kalletal	11	-	146	.	21,2	234	-2,5	16,4
766 040	Lage, Stadt	17	-10,5	96	.	45,1	583	-2,2	28,3
766 044	Lemgo, Stadt	12	-7,7	181	.	51,3	330	-0,6	39,1
766 048	Leopoldshöhe	3	-	29	.	40,2	50	-2,0	36,8
766 052	Lügde, Stadt	15	+7,1	280	.	47,0	563	+12,6	34,5
766 056	Oerlinghausen, Stadt	9	-10,0	18	.	25,4	483	-7,5	54,0
766 060	Schieder-Schwalenberg, Stadt	18	-14,3	231	.	39,6	597	-10,9	29,0
766 064	Schlangen	3	-	24	.	21,5	36	+5,9	20,3
770 000	Kreis Minden-Lübbecke	131	-3,7	2 192	.	46,9	8 024	-0,8	53,9
770 004	Bad Oeynhausen, Stadt	40	+2,6	677	.	45,4	4 365	+1,3	63,5
770 008	Espelkamp, Stadt	5	-	123	.	44,5	192	-3,5	36,3
770 012	Hille	4	-33,3	29	.	54,7	141	-22,1	72,0
770 016	Hüllhorst	4	-20,0	47	.	57,2	196	-10,9	38,2
770 020	Lübbecke, Stadt	2	-	46	.	.	58	-	.
770 024	Minden, Stadt	17	-	390	.	47,7	785	+2,9	35,2
770 028	Petershagen, Stadt	17	+6,3	137	.	38,0	657	+1,7	42,0
770 032	Porta Westfalica, Stadt	14	-12,5	312	.	38,3	634	-6,4	31,9
770 036	Preußisch-Oldendorf, Stadt	17	-	302	.	64,5	714	-1,9	60,5
770 040	Rahden, Stadt	5	-	53	.	51,8	144	-	43,6
770 044	Stemwede	6	-25,0	76	.	.	138	-16,4	.
774 000	Kreis Paderborn	124	-5,3	1 960	.	47,6	5 399	+0,6	45,1
774 004	Altenbeken	7	-12,5	51	.	17,3	103	-	15,7
774 008	Bad Lippspringe, Stadt	24	-7,7	458	.	55,1	1 654	+5,2	62,8
774 012	Borchen	10	-	156	.	31,5	337	+1,5	41,3
774 016	Büren, Stadt	11	-8,3	83	.	32,0	413	-1,2	45,7
774 020	Delbrück, Stadt	6	+20,0	125	.	56,3	232	+18,4	38,8
774 024	Hövelhof	9	-	104	.	33,3	237	+5,3	20,5
774 028	Lichtenau, Stadt	13	-7,1	143	.	40,9	539	-2,4	17,6
774 032	Paderborn, Stadt	22	-12,0	523	.	60,6	943	-6,4	48,7
774 036	Salzkotten, Stadt	4	-	71	.	26,6	103	-	24,3
774 040	Bad Wünnenberg, Stadt	18	-	246	.	39,7	838	-2,3	39,8
700 000	Reg.-Bez. Detmold	939	-3,0	15 271	.	48,8	44 119	-	46,8
	Kreisfreie Städte								
911 000	Bochum	36	-2,7	1 541	.	59,6	2 990	-4,8	43,2
913 000	Dortmund	71	+2,9	3 131	.	53,5	5 535	+6,0	42,1
914 000	Hagen	23	+15,0	550	.	41,5	1 036	+9,5	34,7
915 000	Hamm	25	+8,7	472	.	46,3	964	+12,2	40,7
916 000	Herne	10	+25,0	186	.	34,0	489	+58,8	27,2
954 000	Ennepe-Ruhr-Kreis	67	-	1 044	.	40,4	3 108	+2,8	39,8
954 004	Breckerfeld, Stadt	5	-	21	.	61,3	251	-0,8	41,0
954 008	Ennepetal, Stadt	5	-	55	.	41,9	307	-1,0	69,8
954 012	Gevelsberg, Stadt	2	-	61	.	.	87	-	.
954 016	Hattingen, Stadt	13	-7,1	180	.	35,1	489	-9,1	33,7
954 020	Herdecke, Stadt	6	-	101	.	51,3	366	+34,1	46,6
954 024	Schwelm, Stadt	9	-	120	.	29,6	350	+3,2	36,4
954 028	Sprockhövel, Stadt	8	-	68	.	45,5	409	+1,2	40,1
954 032	Wetter (Ruhr), Stadt	6	-	118	.	.	286	+2,1	.
954 036	Witten, Stadt	13	+8,3	320	.	45,3	563	+4,6	34,4
958 000	Hochsauerland Kreis	541	-1,5	6 572	.	48,9	24 917	-0,2	43,0
958 004	Arnsberg, Stadt	23	-11,5	381	.	53,4	1 351	-6,6	39,0
958 008	Bestwig	18	+5,9	122	.	46,7	816	+3,8	32,7
958 012	Brilon, Stadt	36	+5,9	335	.	48,1	1 373	-0,6	50,1
958 016	Eslohe (Sauerland)	31	-6,1	338	.	35,4	1 181	-0,3	34,4
958 020	Hallenberg, Stadt	18	-	305	.	64,8	666	-1,6	46,1
958 024	Marsberg, Stadt	9	-10,0	105	.	.	172	-3,9	.
958 028	Medebach, Stadt	25	-7,4	148	.	.	3 875	-1,7	.
958 032	Meschede, Stadt	34	-2,9	383	.	49,8	1 208	-0,4	41,9
958 036	Olsberg, Stadt	44	+10,0	489	.	53,7	1 420	+8,5	44,2
958 040	Schmallenberg, Stadt	127	-2,3	1 650	.	57,4	4 537	+2,2	51,7
958 044	Sundern (Sauerland), Stadt	40	-	467	.	33,8	1 431	-3,6	39,9
958 048	Winterberg, Stadt	136	-2,2	1 849	.	44,8	6 887	-0,4	33,9

Anmerkungen siehe Seite 10

gungsstätten nach Verwaltungsbezirken

2003

Ankünfte				Übernachtungen				Mittlere Aufenthaltsdauer ⁵⁾		Amtliche Schlüsselnummer
aller Gäste	Veränderung ¹⁾	ausländischer Gäste	Veränderung ¹⁾	aller Gäste	Veränderung ¹⁾	ausländischer Gäste	Veränderung ¹⁾	aller Gäste	ausländischer Gäste	
350	-10,7	25	+316,7	1 151	-23,0	66	+407,7	3,3	2,6	766 036
1 554	-4,9	46	-48,3	4 941	+7,2	192	-37,5	3,2	4,2	766 040
1 519	-3,8	346	+65,6	3 869	-4,8	867	+31,0	2,5	2,5	766 044
236	+35,6	9	+28,6	552	+34,0	16	-55,6	2,3	1,8	766 048
1 817	+15,2	182	+43,3	5 827	+10,6	442	+2,6	3,2	2,4	766 052
1 861	-19,2	16	-62,8	7 387	-14,8	40	-57,4	4,0	2,5	766 056
1 279	-23,2	410	-0,5	5 185	-10,8	1 226	-11,1	4,1	3,0	766 060
79	+46,3	2	-	219	+76,6	2	-	2,8	1,0	766 064
24 681	-7,8	2 156	-21,0	129 302	-5,5	4 232	-16,2	5,2	2,0	770 000
8 273	-11,1	906	-32,2	83 169	-4,2	1 582	-27,1	10,1	1,7	770 004
1 034	-15,0	130	-1,5	2 089	+0,7	427	+41,4	2,0	3,3	770 008
416	-28,6	29	x	3 045	-17,2	71	+34,0	7,3	2,4	770 012
1 504	+25,1	35	-61,5	2 248	+4,8	108	-55,7	1,5	3,1	770 016
.	770 020
5 042	-12,5	677	+7,3	8 297	-1,2	1 169	+4,5	1,6	1,7	770 024
1 480	-14,7	36	-33,3	8 206	-15,1	119	+17,8	5,5	3,3	770 028
3 487	-8,8	137	-51,1	6 075	-15,5	196	-59,2	1,7	1,4	770 032
1 351	-18,4	41	-21,2	12 512	-8,6	256	-13,8	9,3	6,2	770 036
1 341	+103,5	73	+65,9	1 883	+16,7	126	+22,3	1,4	1,7	770 040
.	770 044
19 318	-9,2	2 104	+2,0	72 572	-3,3	5 428	+3,1	3,8	2,6	774 000
97	-18,5	27	+12,5	484	-23,5	175	-3,8	5,0	6,5	774 004
4 159	+0,9	381	+20,6	31 153	+0,6	1 044	+29,7	7,5	2,7	774 008
814	+20,2	33	+6,5	4 049	+17,2	140	+25,0	5,0	4,2	774 012
2 053	-26,3	26	-50,0	5 662	-9,8	80	-68,5	2,8	3,1	774 016
1 310	-5,1	59	-24,4	2 504	+2,8	95	-17,4	1,9	1,6	774 020
707	+3,8	26	-27,8	1 408	+18,7	45	-27,4	2,0	1,7	774 024
955	-1,8	62	-1,6	2 852	+2,9	395	+6,5	3,0	6,4	774 028
7 009	-13,8	1 245	-4,4	13 694	-12,0	2 897	+0,3	2,0	2,3	774 032
541	-2,9	100	+38,9	750	+4,2	161	+24,8	1,4	1,6	774 036
1 673	-9,4	145	+64,8	10 016	-9,3	396	+15,1	6,0	2,7	774 040
154 269	-4,1	14 948	+0,2	617 065	-0,7	36 289	+3,4	4,0	2,4	700 000
21 242	+6,2	3 065	+23,8	38 762	+9,9	8 136	+47,2	1,8	2,7	911 000
43 292	+18,0	8 815	+48,8	69 921	+14,6	16 287	+52,5	1,6	1,8	913 000
5 798	-8,7	1 392	+66,5	10 795	-4,9	2 867	+113,0	1,9	2,1	914 000
7 093	+13,7	1 334	+14,5	11 781	+21,8	1 864	+14,8	1,7	1,4	915 000
1 991	+72,1	104	-35,8	3 984	+60,0	194	-53,0	2,0	1,9	916 000
14 157	-4,3	1 379	+14,4	36 933	-1,5	3 236	+17,5	2,6	2,3	954 000
1 394	-17,4	4	-71,4	3 088	-12,3	16	-73,3	2,2	4,0	954 004
830	+40,0	91	x	6 427	+1,6	145	+141,7	7,7	1,6	954 008
.	954 012
2 577	-22,1	204	-22,1	4 950	-25,7	366	-33,2	1,9	1,8	954 016
1 566	+92,4	181	x	5 122	+61,6	475	x	3,3	2,6	954 020
1 758	-1,6	172	-25,2	3 692	+1,0	383	-20,4	2,1	2,2	954 024
1 430	+5,9	129	+6,6	4 924	+6,1	413	+71,4	3,4	3,2	954 028
.	954 032
3 097	+1,3	453	+26,5	5 817	-0,4	1 115	+41,3	1,9	2,5	954 036
83 452	-4,0	12 718	-0,8	320 002	+0,3	47 610	+0,5	3,8	3,7	958 000
5 149	-13,1	774	+16,7	15 818	-9,4	1 669	-4,8	3,1	2,2	958 004
2 667	+6,4	189	-1,6	7 996	-3,6	925	+17,1	3,0	4,9	958 008
4 449	+17,1	1 046	+149,0	20 618	+10,5	3 884	+76,4	4,6	3,7	958 012
2 614	-12,3	147	+33,6	12 201	-17,4	474	+9,2	4,7	3,2	958 016
2 343	+14,1	900	+8,4	9 207	+23,5	3 391	+30,2	3,9	3,8	958 020
.	958 024
.	958 028
5 779	+5,7	278	-39,6	14 907	-2,6	797	-43,1	2,6	2,9	958 032
5 483	+3,6	610	+9,1	18 321	+6,4	2 363	+15,0	3,3	3,9	958 036
14 059	+3,0	1 161	-2,9	70 241	+10,3	5 465	+14,4	5,0	4,7	958 040
5 002	-32,6	391	+20,7	17 150	-7,0	1 186	+57,1	3,4	3,0	958 044
19 726	-8,9	2 411	+1,2	69 354	-7,9	9 831	+2,9	3,5	4,1	958 048

Noch: 2.1 Kapazität und Leistung der Beherber

September

Amtliche Schlüsselnummer	Verwaltungsbezirk	Betriebe		Gästezimmer ²⁾			Betten		
		geöffnete	Veränderung ¹⁾	angebotene	Veränderung ¹⁾	mittlere Auslastung ³⁾	angebotene	Veränderung ¹⁾	mittlere Auslastung ⁴⁾
962 000	Märkischer Kreis	116	-2,5	1 474	.	37,5	4 213	-5,5	31,5
962 004	Altena, Stadt	9	-	50	.	25,3	312	-1,3	24,2
962 008	Balve, Stadt	8	-	173	.	34,6	353	-6,1	30,5
962 012	Halver, Stadt	3	-	33	.	26,1	66	-	26,3
962 016	Hemer, Stadt	3	-	29	.	.	306	-	.
962 020	Herscheid	6	-	50	.	22,5	101	-1,0	18,6
962 024	Iserlohn, Stadt	17	+6,3	338	.	38,6	655	+9,5	30,7
962 028	Kierspe, Stadt	5	-	15	.	13,1	69	+3,0	20,6
962 032	Lüdenscheid, Stadt	13	-7,1	362	.	48,4	713	-4,3	33,2
962 036	Meinerzhagen, Stadt	17	-5,6	85	.	42,8	745	-7,9	32,7
962 040	Menden (Sauerland), Stadt	12	-	105	.	31,0	233	+0,4	25,0
962 044	Nachrodt-Wiblingwerde	4	-33,3	37	.	30,3	210	-48,0	41,6
962 048	Neuenrade, Stadt	7	-	94	.	34,9	170	-1,7	27,1
962 052	Plettenberg, Stadt	5	+25,0	57	.	30,6	138	+22,1	24,5
962 056	Schalksmühle	1	-	6	.	.	11	-	.
962 060	Werdohl, Stadt	6	-14,3	40	.	27,1	131	-7,7	18,2
966 000	Kreis Olpe	156	-1,3	1 716	.	39,6	5 555	+1,9	31,4
966 004	Attendorn, Stadt	28	-3,4	342	.	50,5	878	-1,6	33,6
966 008	Drolshagen, Stadt	13	-	122	.	32,3	257	-0,4	22,3
966 012	Finnentrop	10	-	83	.	43,5	445	+1,6	27,0
966 016	Kirchhundem	26	+4,0	267	.	37,1	998	+17,1	30,3
966 020	Lennestadt, Stadt	45	-4,3	557	.	40,7	1 515	-1,2	33,5
966 024	Olpe, Stadt	21	-	173	.	29,8	1 117	-1,2	34,9
966 028	Wenden	13	-	172	.	32,2	345	-0,3	21,6
970 000	Kreis Siegen-Wittgenstein	144	-3,4	1 632	.	43,0	5 690	-0,7	48,3
970 004	Bad Berleburg, Stadt	41	-4,7	295	.	30,0	2 069	-2,5	60,6
970 008	Burbach	7	-12,5	54	.	35,6	173	-26,1	44,4
970 012	Erndtebrück	1	-	8	.	.	16	-	.
970 016	Freudenberg, Stadt	8	-11,1	139	.	30,6	274	-9,0	24,7
970 020	Hilchenbach, Stadt	14	-17,6	99	.	56,2	676	-10,7	36,1
970 024	Kreuztal, Stadt	9	+50,0	90	.	28,3	149	+28,4	23,6
970 028	Bad Laasphe, Stadt	15	-	284	.	47,9	860	+21,6	53,6
970 032	Netphen, Stadt	14	-	112	.	42,3	290	-1,4	38,2
970 036	Neunkirchen	3	-	25	.	.	50	-2,0	.
970 040	Siegen, Stadt	22	-8,3	453	.	54,8	824	-0,5	43,1
970 044	Wilnsdorf	10	+11,1	73	.	35,8	309	+2,0	40,5
974 000	Kreis Soest	171	-2,8	2 784	.	49,9	8 851	-2,6	51,4
974 004	Anröchte	2	-	25	.	.	41	-	.
974 008	Bad Sassendorf	44	+10,0	635	.	51,9	2 448	+5,2	65,5
974 012	Ense	3	-	28	.	48,6	49	+8,9	32,8
974 016	Erwitte, Stadt	20	-9,1	353	.	66,3	825	-21,4	69,4
974 020	Geseke, Stadt	3	-	110	.	30,9	751	-	20,2
974 024	Lippetal	4	-	32	.	10,2	55	+12,2	7,7
974 028	Lippstadt, Stadt	33	-2,9	795	.	52,9	1 886	-1,7	56,6
974 032	Möhnesee	16	-20,0	114	.	45,7	947	-10,4	51,3
974 036	Rüthen, Stadt	5	-28,6	48	.	31,9	269	-4,9	37,6
974 040	Soest, Stadt	14	-	226	.	37,2	741	+2,2	32,6
974 044	Warstein, Stadt	16	-	228	.	50,4	502	+2,0	36,8
974 048	Welper	1	-	15	.	.	28	-	.
974 052	Werl, Stadt	7	-	145	.	47,6	262	-2,6	35,0
974 056	Wickede (Ruhr)	3	-	30	.	40,2	47	-	30,3
978 000	Kreis Unna	63	+3,3	1 176	.	45,1	2 521	+9,5	32,4
978 004	Bergkamen, Stadt	4	-	29	.	56,4	86	-1,1	39,8
978 008	Bönen	1	-	7	.	.	13	-	.
978 012	Fröndenberg/Ruhr, Stadt	3	-	60	.	30,7	106	+2,9	25,1
978 016	Holzwickede	3	-	106	.	.	206	-4,2	.
978 020	Kamen, Stadt	9	-	208	.	47,5	359	+28,7	34,5
978 024	Lünen, Stadt	9	+12,5	260	.	34,2	548	+10,7	28,4
978 028	Schwerte, Stadt	11	-	75	.	28,7	424	+0,5	24,0
978 032	Selm, Stadt	4	-	58	.	17,8	94	+4,4	14,6
978 036	Unna, Stadt	9	+12,5	219	.	55,2	395	+27,4	34,3
978 040	Werne, Stadt	10	-	154	.	45,1	290	+0,7	33,6
900 000	Reg.-Bez. Arnsberg	1 423	-0,9	22 278	.	47,6	65 869	+0,6	42,0
	Nordrhein-Westfalen	5 292	-1,0	112 454	.	48,7	273 694	+1,3	41,5

Anmerkungen siehe Seite 10

gungsstätten nach Verwaltungsbezirken

2003

Ankünfte				Übernachtungen				Mittlere Aufenthaltsdauer ⁵⁾		Amtliche Schlüsselnummer
aller Gäste	Veränderung ¹⁾	ausländischer Gäste	Veränderung ¹⁾	aller Gäste	Veränderung ¹⁾	ausländischer Gäste	Veränderung ¹⁾	aller Gäste	ausländischer Gäste	
17 874	-18,9	1 883	+4,3	39 496	-20,0	4 492	+13,9	2,2	2,4	962 000
1 246	-20,1	32	-58,4	2 244	-20,1	66	-59,5	1,8	2,1	962 004
1 744	-6,9	7	-77,4	3 228	-17,9	11	-85,9	1,9	1,6	962 008
368	+38,3	21	+50,0	521	+48,0	21	+31,3	1,4	1,0	962 012
.	962 016
280	+8,9	41	+46,4	565	+10,8	175	+196,6	2,0	4,3	962 020
3 128	-13,2	498	+44,8	5 923	-19,0	995	+56,7	1,9	2,0	962 024
183	+144,0	3	+200,0	426	+142,0	4	+300,0	2,3	1,3	962 028
3 924	-14,2	834	+4,3	7 106	-21,8	2 160	+22,8	1,8	2,6	962 032
3 265	-19,6	74	-32,7	7 319	-24,0	221	-26,3	2,2	3,0	962 036
937	-7,0	86	+21,1	1 728	-2,4	201	+21,1	1,8	2,3	962 040
854	-60,4	39	-13,3	2 620	-35,1	101	+53,0	3,1	2,6	962 044
747	-12,9	138	-2,8	1 381	-15,0	240	+16,5	1,8	1,7	962 048
448	-28,7	48	-25,0	963	-16,5	176	-41,7	2,1	3,7	962 052
.	962 056
276	-19,8	35	-16,7	714	-16,5	62	-43,6	2,6	1,8	962 060
19 233	-17,0	1 113	-4,2	52 191	-4,1	2 816	-9,2	2,7	2,5	966 000
4 142	-6,0	429	+9,7	8 786	-3,0	1 005	+0,8	2,1	2,3	966 004
683	-24,8	91	-22,9	1 723	-6,7	202	-31,1	2,5	2,2	966 008
1 332	-27,3	56	-36,4	3 600	-9,3	170	-41,0	2,7	3,0	966 012
2 698	-15,0	184	-11,5	8 967	+14,4	567	+18,6	3,3	3,1	966 016
5 144	-22,1	199	-28,4	15 172	-11,5	513	-29,3	2,9	2,6	966 020
4 029	-18,6	85	+39,3	11 709	-3,7	197	-29,4	2,9	2,3	966 024
1 205	-7,5	69	+283,3	2 234	-6,1	162	+315,4	1,9	2,3	966 028
20 466	-2,1	2 067	-12,0	81 762	-12,2	4 601	-1,8	4,0	2,2	970 000
3 678	+0,9	191	-15,1	37 189	-12,3	401	-26,2	10,1	2,1	970 004
671	-13,0	66	+40,4	2 306	-6,0	161	+47,7	3,4	2,4	970 008
.	970 012
1 073	-27,4	126	-38,2	2 029	-16,5	383	+15,4	1,9	3,0	970 016
2 398	-9,3	112	+21,7	7 324	-44,4	358	-40,3	3,1	3,2	970 020
567	+12,3	55	-40,2	1 057	+8,2	110	-34,5	1,9	2,0	970 024
3 294	+50,8	271	+489,1	13 720	+10,2	672	+290,7	4,2	2,5	970 028
1 335	-3,6	22	+46,7	3 123	-10,7	55	+66,7	2,3	2,5	970 032
.	970 036
5 612	-13,7	1 161	-26,5	10 647	-3,7	2 281	-14,1	1,9	2,0	970 040
1 584	+4,1	63	+34,0	3 752	-9,1	180	+153,5	2,4	2,9	970 044
30 576	-5,1	1 416	-26,3	136 361	-8,3	4 582	-6,2	4,5	3,2	974 000
5 423	-0,8	57	-5,0	48 127	-2,6	118	-28,5	8,9	2,1	974 004
184	+12,9	53	-34,6	482	+15,3	152	-33,3	2,6	2,9	974 008
2 007	-12,9	25	-45,7	17 180	-23,8	143	+37,5	8,6	5,7	974 012
2 371	-16,1	16	-90,8	4 554	-22,7	20	-93,7	1,9	1,3	974 016
57	-46,7	3	-85,7	127	-55,3	6	-92,7	2,2	2,0	974 020
5 721	-1,6	391	-52,0	32 043	-13,7	763	-43,9	5,6	2,0	974 024
4 733	-9,2	136	+24,8	14 569	-	1 779	+48,4	3,1	13,1	974 028
1 147	-28,3	41	+20,6	3 031	-12,1	80	-7,0	2,6	2,0	974 032
4 351	-1,4	319	+74,3	7 254	+2,3	430	-16,2	1,7	1,3	974 036
2 201	+5,9	230	-4,2	5 538	+24,2	819	+53,9	2,5	3,6	974 040
.	974 044
1 892	+3,3	125	-8,8	2 749	-2,5	226	-10,3	1,5	1,8	974 048
278	+40,4	10	-16,7	427	+36,9	24	+14,3	1,5	2,4	974 052
.	974 056
12 732	+2,4	1 845	+12,7	24 424	+6,4	3 577	+12,2	1,9	1,9	978 000
241	-27,8	7	x	1 028	+79,4	259	x	4,3	37,0	978 004
.	978 008
533	-	11	-8,3	797	-5,3	29	-21,6	1,5	2,6	978 012
.	978 016
2 303	+5,2	330	+55,7	3 718	+1,8	528	+41,9	1,6	1,6	978 020
2 434	+0,4	165	+3,8	4 666	+5,8	363	-2,4	1,9	2,2	978 024
1 546	-7,4	58	-12,1	3 039	-22,4	128	-15,8	2,0	2,2	978 028
250	-17,5	52	+372,7	393	-21,7	81	+252,2	1,6	1,6	978 032
2 371	+29,5	338	+12,7	4 066	+21,3	714	+5,5	1,7	2,1	978 036
1 664	-4,3	447	+31,5	2 921	-10,8	745	+12,5	1,8	1,7	978 040
277 906	-1,8	37 131	+11,0	826 412	-2,2	100 262	+12,0	3,0	2,7	900 000
1 365 518	-3,6	252 124	+4,0	3 397 755	-3,5	554 250	-2,0	2,5	2,2	

2.2 Kapazität und Leistung der Beherbergungs

September

Lfd. Nr.	Gemeindeguppe Betriebsart	Betriebe		Gästezimmer ²⁾			Betten		
		geöffnete	Ver-änderung ¹⁾	an-gebotene	Ver-änderung ¹⁾	mittlere Aus-lastung ³⁾	an-gebotene	Ver-änderung ¹⁾	mittlere Aus-lastung ⁴⁾
1	Mineral-, Moor-, Sole- und Thermalbäder	425	-3,0	8 163	.	56,8	25 777	-0,2	62,0
2	Hotels	102	-2,9	4 100	.	57,9	6 803	-0,7	46,6
3	Gasthöfe	18	+5,9	196	.	38,7	301	+7,9	33,7
4	Pensionen	167	-5,6	2 812	.	58,4	4 026	-6,3	52,4
5	Hotels garnis	40	-	1 055	.	51,2	1 778	-2,1	41,3
6	Erholungs-, Ferien- und Schulungsheime	19	-5,0	.	.	.	967	-3,3	47,8
7	Ferienhäuser, -wohnungen, -zentren	23	-4,2	.	.	.	527	-1,5	26,6
8	Hütten, Jugendherbergen u. Ä.	4	-	.	.	.	479	-0,6	54,6
9	Vorsorge- und Reha-Kliniken	52	+2,0	.	.	.	10 896	+3,0	82,5
10	Heilklimatische Kurorte	168	+0,6	2 272	.	44,3	8 693	+1,6	38,6
11	Hotels	50	-2,0	1 450	.	45,1	2 505	-3,8	37,6
12	Gasthöfe	15	+7,1	184	.	31,6	323	+5,6	27,6
13	Pensionen	39	-7,1	377	.	34,8	670	-13,0	28,6
14	Hotels garnis	5	-	261	.	.	472	-	.
15	Erholungs-, Ferien- und Schulungsheime	24	+9,1	.	.	.	1 685	+16,7	41,1
16	Ferienhäuser, -wohnungen, -zentren	21	-	.	.	.	1 983	-0,1	29,2
17	Hütten, Jugendherbergen u. Ä.	12	+20,0	.	.	.	510	+17,8	19,7
18	Vorsorge- und Reha-Kliniken	2	-	.	.	.	545	+0,9	.
19	Kneippkurorte	185	-0,5	2 240	.	46,6	7 612	-1,8	41,2
20	Hotels	70	-1,4	1 700	.	51,7	2 992	-2,2	43,0
21	Gasthöfe	29	+11,5	245	.	22,5	462	+15,5	17,5
22	Pensionen	20	-13,0	241	.	34,7	444	-14,8	26,3
23	Hotels garnis	5	-16,7	54	.	.	91	-26,0	.
24	Erholungs-, Ferien- und Schulungsheime	19	-	.	.	.	1 065	-2,7	42,8
25	Ferienhäuser, -wohnungen, -zentren	27	-	.	.	.	1 031	-2,1	24,7
26	Hütten, Jugendherbergen u. Ä.	10	+11,1	.	.	.	802	+0,3	40,8
27	Vorsorge- und Reha-Kliniken	5	-	.	.	.	725	+3,9	.
28	Kneippheilkurorte	216	-1,8	2 476	.	50,2	8 594	+1,3	51,4
29	Hotels	55	+1,9	1 577	.	54,6	2 748	+5,2	47,0
30	Gasthöfe	39	-	380	.	37,3	712	-3,4	31,0
31	Pensionen	48	-9,4	391	.	50,2	730	-10,0	38,3
32	Hotels garnis	11	-	128	.	33,5	221	-7,9	26,3
33	Erholungs-, Ferien- und Schulungsheime	11	+22,2	.	.	.	696	+23,0	49,0
34	Ferienhäuser, -wohnungen, -zentren	33	-5,7	.	.	.	686	-1,3	35,5
35	Hütten, Jugendherbergen u. Ä.	5	-	.	.	.	396	-0,3	36,2
36	Vorsorge- und Reha-Kliniken	14	-	.	.	.	2 405	-0,7	76,5
37	Heilbäder zusammen	994	-1,7	15 151	.	52,3	50 676	+0,1	53,1
38	Hotels	277	-1,4	8 827	.	54,0	15 048	-0,5	44,5
39	Gasthöfe	101	+5,2	1 005	.	32,8	1 798	+4,4	27,2
40	Pensionen	274	-7,1	3 821	.	53,7	5 870	-8,2	45,9
41	Hotels garnis	61	-1,6	1 498	.	51,6	2 562	-3,4	41,0
42	Erholungs-, Ferien- und Schulungsheime	73	+4,3	.	.	.	4 413	+7,5	44,2
43	Ferienhäuser, -wohnungen, -zentren	104	-2,8	.	.	.	4 227	-0,9	28,8
44	Hütten, Jugendherbergen u. Ä.	31	+10,7	.	.	.	2 187	+3,6	38,2
45	Vorsorge- und Reha-Kliniken	73	+1,4	.	.	.	14 571	+2,3	82,0

Anmerkungen siehe Seite 10

stätten nach Gemeindegruppen und Betriebsarten

2003

Ankünfte				Übernachtungen				Mittlere Aufenthaltsdauer ⁵⁾		Lfd. Nr.
aller Gäste	Ver- änderung ¹⁾	aus- ländischer Gäste	Ver- änderung ¹⁾	aller Gäste	Ver- änderung ¹⁾	aus- ländischer Gäste	Ver- änderung ¹⁾	aller Gäste	aus- ländischer Gäste	
79 448	-4,7	10 705	-0,1	478 743	-3,5	23 513	+5,9	6,0	2,2	1
42 753	-6,6	7 903	+8,0	95 133	-3,3	16 544	+15,6	2,2	2,1	2
1 689	+27,8	107	-28,2	2 856	+3,2	163	-39,9	1,7	1,5	3
6 632	+2,0	85	+39,3	62 951	-3,1	337	+39,3	9,5	4,0	4
9 071	-18,8	1 805	-33,9	22 048	-14,4	4 160	-24,9	2,4	2,3	5
3 899	+3,7	193	+188,1	13 873	-7,8	716	+221,1	3,6	3,7	6
428	-6,8	25	+108,3	4 209	+1,5	297	+371,4	9,8	11,9	7
3 235	-15,1	564	+57,1	7 841	-4,8	795	-36,9	2,4	1,4	8
11 741	+11,0	23	+53,3	269 832	-2,5	501	+73,4	23,0	21,8	9
25 469	-7,2	2 626	+1,8	99 789	-5,8	10 459	+1,5	3,9	4,0	10
10 874	-2,9	1 879	+2,9	28 199	-11,1	6 949	+2,8	2,6	3,7	11
698	-5,4	81	+8,0	2 580	-10,5	257	+7,5	3,7	3,2	12
1 354	-13,3	103	-14,9	5 752	-6,6	410	+5,4	4,2	4,0	13
.	14
4 290	-17,4	14	-81,6	20 377	+7,6	42	-81,1	4,7	3,0	15
3 176	-10,9	512	+26,1	17 361	-13,8	2 731	+6,1	5,5	5,3	16
1 602	-6,2	29	-45,3	2 903	-19,7	41	-34,9	1,8	1,4	17
.	18
28 575	-4,9	4 019	+7,0	93 555	-1,1	12 406	+10,2	3,3	3,1	19
17 108	-1,5	3 346	+16,9	38 080	+2,4	8 699	+34,2	2,2	2,6	20
1 041	+9,1	104	+15,6	2 419	-2,5	302	+32,5	2,3	2,9	21
1 075	+0,5	120	+4,3	3 507	-11,3	420	-39,0	3,3	3,5	22
.	23
2 716	-18,9	28	-	13 661	-5,0	582	-11,1	5,0	20,8	24
1 196	+15,1	323	-8,8	7 631	+20,0	2 181	-6,7	6,4	6,8	25
4 548	-14,2	36	-84,1	9 819	-17,0	37	-93,7	2,2	1,0	26
.	27
24 752	+2,4	1 818	+10,3	131 858	-0,3	7 348	+14,4	5,3	4,0	28
12 595	+5,4	1 162	+8,4	38 723	+14,7	4 673	+23,2	3,1	4,0	29
1 936	-7,1	306	+13,3	6 500	+2,2	1 049	+24,7	3,4	3,4	30
1 629	-5,1	107	-10,1	8 377	-4,4	480	+0,8	5,1	4,5	31
810	+26,8	114	+72,7	1 696	-13,6	198	-47,5	2,1	1,7	32
2 470	+5,3	40	-23,1	9 758	+0,3	360	-38,7	4,0	9,0	33
1 067	+35,1	71	+57,8	7 297	+46,5	520	+67,2	6,8	7,3	34
1 939	-14,5	7	-	4 296	-19,7	14	+100,0	2,2	2,0	35
2 306	-3,1	11	-35,3	55 211	-10,1	54	+63,6	23,9	4,9	36
158 244	-4,1	19 168	+2,5	803 945	-3,0	53 726	+7,1	5,1	2,8	37
83 330	-3,4	14 290	+9,3	200 135	-0,5	36 865	+17,6	2,4	2,6	38
5 364	+5,2	598	+2,4	14 355	-1,0	1 771	+12,2	2,7	3,0	39
10 690	-1,4	415	-0,2	80 587	-3,9	1 647	-8,2	7,5	4,0	40
13 069	-13,3	1 989	-31,4	31 452	-11,4	4 572	-26,2	2,4	2,3	41
13 375	-8,7	275	+23,3	57 669	-0,7	1 700	+0,8	4,3	6,2	42
5 867	+0,3	931	+14,0	36 498	+2,5	5 729	+8,4	6,2	6,2	43
11 324	-13,4	636	-1,4	24 859	-14,4	887	-53,7	2,2	1,4	44
15 225	+7,5	34	-	358 390	-3,5	555	+47,6	23,5	16,3	45

Noch: 2.2 Kapazität und Leistung der Beherbergungs

September

Lfd. Nr.	Gemeindeguppe Betriebsart	Betriebe		Gästezimmer ²⁾			Betten		
		geöffnete	Ver- änderung ¹⁾	an- gebotene	Ver- änderung ¹⁾	mittlere Aus- lastung ³⁾	an- gebotene	Ver- änderung ¹⁾	mittlere Aus- lastung ⁴⁾
46	Luftkurorte	359	-2,2	3 992	.	41,9	13 783	-0,1	37,9
47	Hotels	115	-1,7	2 458	.	41,9	4 548	-0,4	32,5
48	Gasthöfe	56	-	535	.	27,7	1 019	+2,5	20,7
49	Pensionen	76	-8,4	905	.	51,5	1 655	-5,4	42,0
50	Hotels garnis	9	-	94	.	29,9	173	-	26,3
51	Erholungs-, Ferien- und Schulungsheime	32	+6,7	.	.	.	2 558	+5,1	47,7
52	Ferienhäuser, -wohnungen, -zentren	41	+2,5	.	.	.	1 245	+1,3	23,8
53	Hütten, Jugendherbergen u. Ä.	25	-7,4	.	.	.	1 615	-3,9	36,9
54	Vorsorge- und Reha-Kliniken	5	-	.	.	.	970	+0,2	70,5
55	Erholungsorte	340	-4,5	3 986	.	45,7	15 681	-3,8	42,1
56	Hotels	127	-0,8	2 846	.	48,8	5 043	-1,4	37,8
57	Gasthöfe	46	-9,8	447	.	30,6	819	-20,3	22,5
58	Pensionen	43	-6,5	481	.	45,1	904	-2,3	35,0
59	Hotels garnis	15	-	212	.	36,8	385	+6,4	28,9
60	Erholungs-, Ferien- und Schulungsheime	50	-10,7	.	.	.	4 038	-7,3	48,5
61	Ferienhäuser, -wohnungen, -zentren	33	+3,1	.	.	.	1 414	+2,4	34,3
62	Hütten, Jugendherbergen u. Ä.	22	-8,3	.	.	.	2 373	-2,7	50,3
63	Vorsorge- und Reha-Kliniken	4	-	.	.	.	705	+1,3	62,4
64	Sonstige Gemeinden	3 599	-0,4	89 325	.	48,5	193 554	+2,2	38,7
65	Hotels	1 713	-0,2	59 444	.	50,1	102 154	+2,6	38,4
66	Gasthöfe	402	-2,0	3 561	.	29,2	6 345	-0,5	23,0
67	Pensionen	163	+0,6	1 967	.	44,7	3 799	+3,5	35,4
68	Hotels garnis	854	-0,7	24 353	.	47,6	40 603	+1,9	37,6
69	Erholungs-, Ferien- und Schulungsheime	241	+0,4	.	.	.	21 618	+0,5	40,5
70	Ferienhäuser, -wohnungen, -zentren	78	-	.	.	.	5 764	+0,2	41,9
71	Hütten, Jugendherbergen u. Ä.	127	-	.	.	.	10 094	+5,7	42,4
72	Vorsorge- und Reha-Kliniken	21	+5,0	.	.	.	3 177	+1,2	68,1
73	Nordrhein-Westfalen	5 292	-1,0	112 454	.	48,7	273 694	+1,3	41,5
74	Hotels	2 232	-0,4	73 575	.	50,3	126 793	+2,0	38,9
75	Gasthöfe	605	-1,3	5 548	.	29,8	9 981	-1,3	23,5
76	Pensionen	556	-5,1	7 174	.	50,4	12 228	-4,0	41,4
77	Hotels garnis	939	-0,7	26 157	.	47,7	43 723	+1,6	37,6
78	Erholungs-, Ferien- und Schulungsheime	396	-	.	.	.	32 627	+0,7	42,5
79	Ferienhäuser, -wohnungen, -zentren	256	-0,4	.	.	.	12 650	+0,2	34,9
80	Hütten, Jugendherbergen u. Ä.	205	-0,5	.	.	.	16 269	+3,1	42,5
81	Vorsorge- und Reha-Kliniken	103	+2,0	.	.	.	19 423	+2,0	78,4

stätten nach Gemeindegruppen und Betriebsarten

2003

Ankünfte				Übernachtungen				Mittlere Aufenthaltsdauer ⁵⁾		Lfd. Nr.
aller Gäste	Ver- änderung ¹⁾	aus- ländischer Gäste	Ver- änderung ¹⁾	aller Gäste	Ver- änderung ¹⁾	aus- ländischer Gäste	Ver- änderung ¹⁾	aller Gäste	aus- ländischer Gäste	
44 978	-18,0	4 054	-4,0	156 170	-3,4	11 150	+13,6	3,5	2,8	46
17 118	-24,9	2 694	-15,5	44 313	-5,9	6 725	+4,5	2,6	2,5	47
2 596	-16,1	352	+35,9	6 293	-16,7	680	+62,3	2,4	1,9	48
4 334	-3,1	235	+1,7	20 390	+1,1	732	-13,9	4,7	3,1	49
686	-13,6	187	-15,0	1 276	-18,0	325	-13,8	1,9	1,7	50
10 571	-8,3	111	+20,7	36 627	+3,1	567	+38,3	3,5	5,1	51
1 309	+10,7	160	+6,7	8 875	+32,3	1 395	+20,5	6,8	8,7	52
7 271	-26,3	314	+282,9	17 876	-15,3	704	+385,5	2,5	2,2	53
1 093	-2,3	1	-	20 520	-6,9	22	-18,5	18,8	22,0	54
68 934	-6,6	6 065	+6,1	196 937	-2,6	17 891	+2,4	2,9	2,9	55
26 902	+3,9	4 409	+5,5	56 691	+4,8	11 514	+7,0	2,1	2,6	56
2 721	-4,0	392	-10,7	5 471	-3,7	999	+1,4	2,0	2,5	57
2 171	-10,7	104	-1,0	9 288	-0,9	394	-40,4	4,3	3,8	58
1 913	+10,1	423	+92,3	3 343	+3,2	712	+1,6	1,7	1,7	59
17 761	-16,9	262	-26,2	58 561	-2,5	1 250	-22,0	3,3	4,8	60
2 204	-22,1	202	-9,8	14 560	-2,6	2 304	+4,7	6,6	11,4	61
14 541	-8,2	268	+57,6	35 819	-11,2	652	+90,1	2,5	2,4	62
721	-13,3	5	-79,2	13 204	-8,3	66	-70,0	18,3	13,2	63
1 093 362	-2,6	222 837	+4,2	2 240 703	-3,8	471 483	-3,4	2,0	2,1	64
664 693	-0,5	151 532	+4,2	1 175 705	-1,7	303 954	-1,0	1,8	2,0	65
17 676	-1,8	1 838	-23,6	43 145	+3,9	5 182	-17,8	2,4	2,8	66
10 841	-1,5	640	-11,4	39 580	+6,7	2 357	-25,6	3,7	3,7	67
236 464	-	54 088	+3,4	456 479	-4,8	120 777	-9,9	1,9	2,2	68
85 665	-15,4	3 801	+47,6	260 356	-8,9	9 421	+15,2	3,0	2,5	69
17 650	+2,6	5 043	-11,8	72 462	+5,1	19 451	-10,3	4,1	3,9	70
57 718	-14,4	5 879	+25,3	128 103	-10,8	10 193	+34,4	2,2	1,7	71
2 655	-0,8	16	-	64 873	-14,2	148	-22,1	24,4	9,3	72
1 365 518	-3,6	252 124	+4,0	3 397 755	-3,5	554 250	-2,0	2,5	2,2	73
792 043	-1,4	172 925	+4,2	1 476 844	-1,5	359 058	+1,0	1,9	2,1	74
28 357	-2,3	3 180	-13,8	69 264	-	8 632	-7,1	2,4	2,7	75
28 036	-2,5	1 394	-5,4	149 845	-0,4	5 130	-20,7	5,3	3,7	76
252 132	-0,7	56 687	+1,8	492 550	-5,3	126 386	-10,5	2,0	2,2	77
127 372	-14,4	4 449	+37,1	413 213	-6,0	12 938	+9,0	3,2	2,9	78
27 030	-0,2	6 336	-8,3	132 395	+4,9	28 879	-4,8	4,9	4,6	79
90 854	-14,4	7 097	+27,0	206 657	-11,7	12 436	+24,5	2,3	1,8	80
19 694	+4,8	56	-25,3	456 987	-5,5	791	-2,7	23,2	14,1	81

2.3 Kapazität und Leistung der Beherbergungs

September

Lfd. Nr.	Reisegebiet Betriebsart	Betriebe		Gästezimmer ²⁾			Betten		
		geöffnete	Ver- änderung ¹⁾	an- gebotene	Ver- änderung ¹⁾	mittlere Aus- lastung ³⁾	an- gebotene	Ver- änderung ¹⁾	mittlere Aus- lastung ⁴⁾
1	Eifel und Region Aachen	480	-4,2	7 183	.	44,3	21 239	-2,7	38,8
2	Hotels	218	-5,2	4 825	.	44,9	8 533	-4,1	35,2
3	Gasthöfe	45	-8,2	369	.	24,3	629	-25,1	18,9
4	Pensionen	29	-12,1	301	.	33,1	589	-3,3	23,3
5	Hotels garnis	81	-1,2	1 688	.	48,8	2 978	+1,0	36,2
6	Erholungs-, Ferien- und Schulungsheime	52	-1,9	.	.	.	3 588	-1,2	40,5
7	Ferienhäuser, -wohnungen, -zentren	22	+4,8	.	.	.	1 388	+1,5	34,9
8	Hütten, Jugendherbergen u. Ä.	25	-3,8	.	.	.	2 235	-2,3	47,7
9	Vorsorge- und Reha-Kliniken	8	+14,3	.	.	.	1 299	+3,4	68,4
10	Niederrhein	501	-1,4	11 555	.	45,5	24 694	+1,5	36,6
11	Hotels	252	+0,4	8 262	.	46,9	14 427	+0,7	35,7
12	Gasthöfe	54	-8,5	480	.	29,7	847	-5,8	22,6
13	Pensionen	20	-4,8	217	.	.	428	-6,3	.
14	Hotels garnis	111	-1,8	2 596	.	43,5	4 483	+7,6	32,5
15	Erholungs-, Ferien- und Schulungsheime	31	-	.	.	.	2 528	-0,4	44,3
16	Ferienhäuser, -wohnungen, -zentren	8	-	.	.	.	114	-	32,0
17	Hütten, Jugendherbergen u. Ä.	23	-	.	.	.	1 627	+2,7	44,6
18	Vorsorge- und Reha-Kliniken	2	-	.	.	.	240	-	.
19	Münsterland	525	-	8 758	.	45,3	22 148	-0,4	39,1
20	Hotels	286	-0,3	6 428	.	45,9	11 342	-1,6	35,5
21	Gasthöfe	63	-1,6	608	.	30,9	1 091	-3,0	24,7
22	Pensionen	39	-2,5	594	.	52,2	1 160	-2,9	42,1
23	Hotels garnis	50	+2,0	1 128	.	.	1 932	+2,0	.
24	Erholungs-, Ferien- und Schulungsheime	45	-2,2	.	.	.	4 847	-0,3	49,2
25	Ferienhäuser, -wohnungen, -zentren	28	+7,7	.	.	.	642	+11,5	30,7
26	Hütten, Jugendherbergen u. Ä.	13	+8,3	.	.	.	992	+4,8	45,5
27	Vorsorge- und Reha-Kliniken	1	-	.	.	.	142	+29,1	.
28	Teutoburger Wald	939	-3,0	15 271	.	48,8	44 119	-	46,8
29	Hotels	353	-2,8	9 780	.	49,6	16 554	-1,0	38,1
30	Gasthöfe	109	+1,9	971	.	26,7	1 744	+6,4	21,5
31	Pensionen	214	-6,1	3 166	.	54,1	5 102	-4,0	44,6
32	Hotels garnis	65	-8,5	1 354	.	45,6	2 180	-10,8	36,7
33	Erholungs-, Ferien- und Schulungsheime	60	-	.	.	.	3 667	+2,4	41,9
34	Ferienhäuser, -wohnungen, -zentren	60	-1,6	.	.	.	2 569	+0,7	16,5
35	Hütten, Jugendherbergen u. Ä.	30	-6,3	.	.	.	2 353	-1,9	40,5
36	Vorsorge- und Reha-Kliniken	48	+4,3	.	.	.	9 950	+4,8	80,1
37	Sauerland	984	-1,8	12 546	.	46,5	43 536	-0,9	42,1
38	Hotels	306	+0,3	7 663	.	48,0	13 608	+0,5	38,9
39	Gasthöfe	173	-	1 735	.	33,2	3 194	+2,4	26,0
40	Pensionen	195	-6,3	2 218	.	51,4	3 783	-7,6	43,3
41	Hotels garnis	37	-2,6	930	.	47,9	1 609	-0,2	36,9
42	Erholungs-, Ferien- und Schulungsheime	79	-1,3	.	.	.	6 954	-0,3	40,8
43	Ferienhäuser, -wohnungen, -zentren	120	-2,4	.	.	.	7 651	-0,5	42,0
44	Hütten, Jugendherbergen u. Ä.	53	-	.	.	.	3 380	-0,6	33,7
45	Vorsorge- und Reha-Kliniken	21	-4,5	.	.	.	3 357	-4,6	83,3
46	Siegerland-Wittgenstein	144	-3,4	1 632	.	43,0	5 690	-0,7	48,3
47	Hotels	56	-5,1	1 072	.	47,4	1 800	+4,9	37,9
48	Gasthöfe	30	+3,4	240	.	22,6	389	-3,2	18,7
49	Pensionen	21	-4,5	184	.	37,4	323	-2,1	28,6
50	Hotels garnis	7	-12,5	136	.	.	216	-8,5	.
51	Erholungs-, Ferien- und Schulungsheime	12	-	.	.	.	749	-3,4	47,6
52	Ferienhäuser, -wohnungen, -zentren	4	-	.	.	.	59	-41,0	16,9
53	Hütten, Jugendherbergen u. Ä.	4	-20,0	.	.	.	199	-7,0	33,7
54	Vorsorge- und Reha-Kliniken	10	-	.	.	.	1 955	-	.

Anmerkungen siehe Seite 10

Noch: 2.3 Kapazität und Leistung der Beherbergungs

September

Lfd. Nr.	Reisegebiet Betriebsart	Betriebe		Gästezimmer ²⁾			Betten		
		geöffnete	Ver- änderung ¹⁾	an- gebotene	Ver- änderung ¹⁾	mittlere Aus- lastung ³⁾	an- gebotene	Ver- änderung ¹⁾	mittlere Aus- lastung ⁴⁾
55	Bergisches Land	436	-	9 343	.	43,2	23 640	-	36,9
56	Hotels	224	+0,4	6 654	.	45,7	11 621	+2,0	34,0
57	Gasthöfe	24	-	188	.	22,1	322	+2,5	17,6
58	Pensionen	16	-	188	.	19,8	277	-0,7	20,2
59	Hotels garnis	85	-	2 313	.	39,5	3 969	+0,6	29,3
60	Erholungs-, Ferien- und Schulungsheime	51	-3,8	.	.	.	4 193	-4,1	39,9
61	Ferienhäuser, -wohnungen, -zentren	7	-	.	.	.	101	-1,0	22,0
62	Hütten, Jugendherbergen u. Ä.	21	+5,0	.	.	.	1 761	-4,6	35,5
63	Vorsorge- und Reha-Kliniken	8	-	.	.	.	1 396	+0,4	83,4
64	Bonn und Rhein-Sieg-Kreis	280	+1,1	7 561	.	48,6	16 508	+0,4	39,7
65	Hotels	124	+1,6	5 119	.	50,5	8 874	+0,4	38,0
66	Gasthöfe	36	-5,3	343	.	.	616	+2,2	.
67	Pensionen	7	+40,0	99	.	49,1	173	+17,7	38,3
68	Hotels garnis	76	-2,6	2 000	.	47,3	3 225	-2,8	38,7
69	Erholungs-, Ferien- und Schulungsheime	31	+10,7	.	.	.	2 805	+3,2	47,7
70	Ferienhäuser, -wohnungen, -zentren	1	-	.	.	.	15	-	.
71	Hütten, Jugendherbergen u. Ä.	3	-	.	.	.	602	-	.
72	Vorsorge- und Reha-Kliniken	2	-	.	.	.	198	-	.
73	Köln	254	+5,4	13 277	.	59,1	23 709	+9,8	46,6
74	Hotels	81	+2,5	7 890	.	62,5	13 884	+11,3	46,6
75	Gasthöfe	14	-	130	.	34,4	230	-11,5	27,5
76	Pensionen	3	+50,0	50	.	.	85	+88,9	.
77	Hotels garnis	150	+5,6	5 207	.	54,8	8 561	+3,1	44,1
78	Erholungs-, Ferien- und Schulungsheime	1	-	.	.	.	75	-	.
79	Ferienhäuser, -wohnungen, -zentren	-	-	-	-	-	-	-	-
80	Hütten, Jugendherbergen u. Ä.	5	+66,7	.	.	.	874	+96,4	78,8
81	Vorsorge- und Reha-Kliniken	-	-	-	-	-	-	-	-
82	Düsseldorf	197	-1,5	9 782	.	55,4	16 486	+4,2	45,1
83	Hotels	52	-	5 278	.	59,8	8 799	+5,1	47,7
84	Gasthöfe	2	-33,3	15	.	.	25	-41,9	.
85	Pensionen	3	-	40	.	60,7	68	-	38,3
86	Hotels garnis	137	-0,7	4 449	.	50,3	7 276	+4,0	41,8
87	Erholungs-, Ferien- und Schulungsheime	1	-50,0	.	.	.	34	-32,0	.
88	Ferienhäuser, -wohnungen, -zentren	1	-	.	.	.	12	-	.
89	Hütten, Jugendherbergen u. Ä.	1	-	.	.	.	272	-	.
90	Vorsorge- und Reha-Kliniken	-	-	-	-	-	-	-	-
91	Ruhrgebiet	552	+2,2	15 546	.	47,3	31 925	+5,1	38,4
92	Hotels	280	+3,3	10 604	.	49,3	17 351	+4,8	39,9
93	Gasthöfe	55	+3,8	469	.	34,2	894	+2,5	26,1
94	Pensionen	9	+12,5	117	.	34,7	240	+20,0	28,8
95	Hotels garnis	140	-1,4	4 356	.	44,2	7 294	+1,9	34,4
96	Erholungs-, Ferien- und Schulungsheime	33	+10,0	.	.	.	3 187	+12,4	35,2
97	Ferienhäuser, -wohnungen, -zentren	5	-	.	.	.	99	-	24,4
98	Hütten, Jugendherbergen u. Ä.	27	-3,6	.	.	.	1 974	+10,8	37,4
99	Vorsorge- und Reha-Kliniken	3	-	.	.	.	886	-	71,7
100	Nordrhein-Westfalen	5 292	-1,0	112 454	.	48,7	273 694	+1,3	41,5
101	Hotels	2 232	-0,4	73 575	.	50,3	126 793	+2,0	38,9
102	Gasthöfe	605	-1,3	5 548	.	29,8	9 981	-1,3	23,5
103	Pensionen	556	-5,1	7 174	.	50,4	12 228	-4,0	41,4
104	Hotels garnis	939	-0,7	26 157	.	47,7	43 723	+1,6	37,6
105	Erholungs-, Ferien- und Schulungsheime	396	-	.	.	.	32 627	+0,7	42,5
106	Ferienhäuser, -wohnungen, -zentren	256	-0,4	.	.	.	12 650	+0,2	34,9
107	Hütten, Jugendherbergen u. Ä.	205	-0,5	.	.	.	16 269	+3,1	42,5
108	Vorsorge- und Reha-Kliniken	103	+2,0	.	.	.	19 423	+2,0	78,4

Anmerkungen siehe Seite 10

stätten nach Reisegebieten und Betriebsarten

2003

Ankünfte				Übernachtungen				Mittlere Aufenthaltsdauer ⁵⁾		Lfd. Nr.
aller Gäste	Veränderung ¹⁾	ausländischer Gäste	Veränderung ¹⁾	aller Gäste	Veränderung ¹⁾	ausländischer Gäste	Veränderung ¹⁾	aller Gäste	ausländischer Gäste	
111 547	-13,0	18 968	+1,6	259 976	-10,5	39 339	-0,9	2,3	2,1	55
65 518	-6,1	15 349	+1,9	118 265	-5,3	30 599	+2,3	1,8	2,0	56
573	-14,2	48	-45,5	1 609	-10,7	170	-37,7	2,8	3,5	57
347	-28,2	11	-50,0	1 630	-19,7	28	-78,6	4,7	2,5	58
18 223	-9,2	3 082	+4,9	34 842	-13,1	6 871	-11,6	1,9	2,2	59
17 306	-22,0	249	-41,0	49 269	-11,7	971	-18,5	2,8	3,9	60
90	-3,2	19	+90,0	667	+61,1	336	+336,4	7,4	17,7	61
8 001	-40,8	210	+60,3	18 748	-34,7	364	+11,0	2,3	1,7	62
1 489	+0,8	-	-	34 946	-4,8	-	-	23,5	-	63
94 486	+1,0	13 389	+0,2	196 274	-3,2	31 842	-7,1	2,1	2,4	64
56 153	+4,4	9 121	+6,2	101 060	-0,1	19 099	-5,4	1,8	2,1	65
.	66
788	-22,5	33	-58,8	1 876	-11,1	134	-53,6	2,4	4,1	67
18 219	-3,5	3 071	-5,8	37 389	-12,0	8 913	-8,9	2,1	2,9	68
13 901	+2,3	446	-23,9	40 111	-1,3	1 914	-27,6	2,9	4,3	69
.	70
.	71
.	72
179 499	+10,0	51 505	-4,1	330 780	+2,4	105 143	-15,9	1,8	2,0	73
110 088	+12,0	33 924	-1,4	193 591	+5,8	67 938	-12,0	1,8	2,0	74
693	-52,1	178	-76,4	1 897	-34,6	493	-67,2	2,7	2,8	75
.	76
58 177	+2,2	14 422	-10,1	112 675	-8,4	31 829	-26,3	1,9	2,2	77
.	78
-	-	-	-	-	-	-	-	-	-	79
9 712	+66,3	2 874	+17,3	20 672	+70,8	4 718	+64,4	2,1	1,6	80
-	-	-	-	-	-	-	-	-	-	81
120 021	-1,7	46 338	+9,1	222 763	-3,3	95 326	+3,4	1,9	2,1	82
71 557	-2,7	28 926	+3,9	125 893	-3,9	56 369	+2,2	1,8	1,9	83
.	84
275	+2,6	43	+10,3	781	-17,1	242	-16,0	2,8	5,6	85
45 808	+1,1	16 428	+16,0	91 259	-1,8	36 864	+3,2	2,0	2,2	86
.	87
.	88
.	89
-	-	-	-	-	-	-	-	-	-	90
188 768	+1,6	30 944	+22,4	366 433	+0,4	64 824	+16,7	1,9	2,1	91
118 917	+5,1	21 570	+19,4	207 406	+7,3	44 804	+23,0	1,7	2,1	92
2 797	+14,2	169	-10,6	6 963	+21,3	954	+66,8	2,5	5,6	93
660	-3,8	12	-92,2	2 077	-22,8	97	-90,5	3,1	8,1	94
41 394	+3,6	8 162	+26,6	75 224	-1,8	16 147	+3,0	1,8	2,0	95
13 755	-14,8	245	+18,9	32 853	-13,8	898	+5,4	2,4	3,7	96
221	+30,0	83	x	725	+18,9	359	+398,6	3,3	4,3	97
10 183	-17,9	688	+227,6	22 115	-12,3	1 431	+97,1	2,2	2,1	98
841	+1,6	15	-	19 070	-15,8	134	-23,4	22,7	8,9	99
1 365 518	-3,6	252 124	+4,0	3 397 755	-3,5	554 250	-2,0	2,5	2,2	100
792 043	-1,4	172 925	+4,2	1 476 844	-1,5	359 058	+1,0	1,9	2,1	101
28 357	-2,3	3 180	-13,8	69 264	-	8 632	-7,1	2,4	2,7	102
28 036	-2,5	1 394	-5,4	149 845	-0,4	5 130	-20,7	5,3	3,7	103
252 132	-0,7	56 687	+1,8	492 550	-5,3	126 386	-10,5	2,0	2,2	104
127 372	-14,4	4 449	+37,1	413 213	-6,0	12 938	+9,0	3,2	2,9	105
27 030	-0,2	6 336	-8,3	132 395	+4,9	28 879	-4,8	4,9	4,6	106
90 854	-14,4	7 097	+27,0	206 657	-11,7	12 436	+24,5	2,3	1,8	107
19 694	+4,8	56	-25,3	456 987	-5,5	791	-2,7	23,2	14,1	108

2.4 Leistung der Beherbergungsstätten nach Reisegebieten und Herkunftsländern

September 2003

Reisegebiet Herkunftsland (ständiger Wohnsitz)	Ankünfte		Übernachtungen			Mittlere Aufenthalts- dauer ³⁾
	aller Gäste	Verän- derung ¹⁾	aller Gäste	Verän- derung ¹⁾	Anteil ²⁾	
Eifel und Region Aachen	95 842	-12,0	245 972	-8,0	100	2,6
Bundesrepublik Deutschland	76 539	-16,2	203 504	-10,7	82,7	2,7
Ausland	19 303	+9,5	42 468	+7,7	17,3	2,2
Europa	14 594	+14,2	32 701	+13,8	77,0	2,2
EU-Länder	11 429	+9,7	25 746	+15,1	60,6	2,3
Belgien	2 484	+4,3	6 430	+8,7	15,1	2,6
Dänemark	346	+10,9	518	+0,4	1,2	1,5
Finnland	92	-1,1	210	-15,3	0,5	2,3
Frankreich	1 196	+7,1	2 307	+12,8	5,4	1,9
Griechenland	141	+48,4	301	+32,6	0,7	2,1
Vereinigtes Königreich	2 132	+1,1	4 625	+17,1	10,9	2,2
Republik Irland	43	-56,1	65	-60,8	0,2	1,5
Italien	1 361	+102,8	3 628	+161,0	8,5	2,7
Luxemburg	117	+5,4	276	-5,8	0,6	2,4
Niederlande	2 335	-2,1	4 740	-13,3	11,2	2,0
Österreich	506	+60,1	1 144	+58,7	2,7	2,3
Portugal	35	+2,9	59	-37,2	0,1	1,7
Schweden	331	-15,6	706	+17,9	1,7	2,1
Spanien	310	+2,3	737	+0,3	1,7	2,4
Baltische Staaten	226	+148,4	443	+173,5	1,0	2,0
Island	6	-60,0	12	-65,7	-	2,0
Norwegen	94	-29,9	149	-30,0	0,4	1,6
Polen	503	+7,2	1 113	+8,7	2,6	2,2
Russland	485	+132,1	1 011	+58,0	2,4	2,1
Schweiz	459	+2,5	867	-38,2	2,0	1,9
Tschechische Republik	193	-3,5	340	-23,9	0,8	1,8
Türkei	283	+128,2	651	+101,5	1,5	2,3
Ungarn	184	+22,7	469	+1,1	1,1	2,5
Sonstige europäische Länder	732	+40,8	1 900	+14,6	4,5	2,6
Afrika	394	-23,0	835	-30,7	2,0	2,1
Republik Südafrika	30	-28,6	88	-63,0	0,2	2,9
Sonstige afrikanische Länder	364	-22,6	747	-22,8	1,8	2,1
Asien	2 284	+12,4	4 683	+9,9	11,0	2,1
Arabische Golfstaaten	439	+164,5	1 133	+99,1	2,7	2,6
Volksrepublik China und Hongkong	291	-11,6	604	-2,4	1,4	2,1
Israel	95	-25,8	305	-33,8	0,7	3,2
Japan	335	+16,7	680	+18,9	1,6	2,0
Südkorea	49	-16,9	151	-8,5	0,4	3,1
Taiwan	39	-29,1	116	-0,9	0,3	3,0
Sonstige asiatische Länder	1 036	+2,8	1 694	-3,7	4,0	1,6
Amerika	1 086	-6,1	2 497	-12,7	5,9	2,3
Kanada	125	+9,6	309	+24,6	0,7	2,5
USA	717	-7,2	1 649	-16,3	3,9	2,3
Mittelamerika und Karibik	22	-62,7	41	-72,3	0,1	1,9
Brasilien	105	+54,4	206	+39,2	0,5	2,0
Sonstige südamerikanische Länder	117	-17,6	292	-15,6	0,7	2,5
Australien, Neuseeland und Ozeanien	62	-49,2	172	-62,0	0,4	2,8
Ohne Angabe	883	-14,2	1 580	-18,3	3,7	1,8

1) Veränderung gegenüber dem Vorjahresmonat in % – 2) Bei Übernachtungen von Gästen aus der Bundesrepublik Deutschland und dem Ausland: Anteil an allen Übernachtungen im Bundesgebiet; sonst: Anteil an allen Übernachtungen am Ausland zusammen. – 3) mittlere Aufenthaltsdauer in Tagen = Übernachtungen / Ankünfte

Noch: 2.4 Leistung der Beherbergungsstätten nach Reisegebieten und Herkunftsländern

September 2003

Reisegebiet Herkunftsland (ständiger Wohnsitz)	Ankünfte		Übernachtungen			Mittlere Aufenthalts- dauer ³⁾
	aller Gäste	Verän- derung ¹⁾	aller Gäste	Verän- derung ¹⁾	Anteil ²⁾	
Niederrhein	134 332	-9,2	269 654	-8,4	100	2,0
Bundesrepublik Deutschland	106 688	-12,5	214 090	-8,8	79,4	2,0
Ausland	27 644	+6,0	55 564	-6,8	20,6	2,0
Europa	23 156	+8,8	44 323	-4,3	79,8	1,9
EU-Länder	19 755	+10,3	36 367	-5,7	65,5	1,8
Belgien	1 305	+35,7	2 263	+33,7	4,1	1,7
Dänemark	979	-1,5	1 497	-12,5	2,7	1,5
Finnland	158	+27,4	277	+14,5	0,5	1,8
Frankreich	1 243	-12,9	2 292	-3,5	4,1	1,8
Griechenland	125	-16,7	287	-32,3	0,5	2,3
Vereinigtes Königreich	2 701	-0,5	5 749	-13,6	10,3	2,1
Republik Irland	74	-19,6	143	-25,1	0,3	1,9
Italien	1 093	+9,1	2 263	+4,6	4,1	2,1
Luxemburg	115	+29,2	168	+24,4	0,3	1,5
Niederlande	10 148	+22,8	17 318	-5,1	31,2	1,7
Österreich	817	-6,0	2 149	-3,5	3,9	2,6
Portugal	110	-0,9	235	-13,9	0,4	2,1
Schweden	412	+13,2	612	+0,2	1,1	1,5
Spanien	475	-35,5	1 114	-31,8	2,0	2,3
Baltische Staaten	78	+9,9	286	+25,4	0,5	3,7
Island	9	-35,7	11	-35,3	-	1,2
Norwegen	255	+7,1	718	+97,8	1,3	2,8
Polen	476	-23,2	967	-32,8	1,7	2,0
Russland	296	-2,0	817	-11,8	1,5	2,8
Schweiz	967	+2,3	1 868	+8,5	3,4	1,9
Tschechische Republik	397	+63,4	886	+47,2	1,6	2,2
Türkei	466	-13,9	1 300	-5,9	2,3	2,8
Ungarn	123	+15,0	294	+6,5	0,5	2,4
Sonstige europäische Länder	334	+10,2	809	+1,4	1,5	2,4
Afrika	280	-11,9	542	-37,6	1,0	1,9
Republik Südafrika	65	-13,3	148	-27,1	0,3	2,3
Sonstige afrikanische Länder	215	-11,5	394	-40,8	0,7	1,8
Asien	1 205	-14,0	3 714	-18,8	6,7	3,1
Arabische Golfstaaten	64	-31,2	165	-37,7	0,3	2,6
Volksrepublik China und Hongkong	259	-8,5	1 118	-21,9	2,0	4,3
Israel	109	-8,4	255	-1,9	0,5	2,3
Japan	261	-34,1	792	-28,5	1,4	3,0
Südkorea	64	-50,4	180	-41,6	0,3	2,8
Taiwan	65	-20,7	180	-33,3	0,3	2,8
Sonstige asiatische Länder	383	+28,1	1 024	+9,6	1,8	2,7
Amerika	1 297	-7,8	3 920	-16,5	7,1	3,0
Kanada	113	-31,5	405	-43,4	0,7	3,6
USA	1 031	-5,4	2 951	-17,7	5,3	2,9
Mittelamerika und Karibik	44	+109,5	271	+298,5	0,5	6,2
Brasilien	52	-35,8	144	-29,1	0,3	2,8
Sonstige südamerikanische Länder	57	+16,3	149	+24,2	0,3	2,6
Australien, Neuseeland und Ozeanien	90	-38,8	250	-38,3	0,4	2,8
Ohne Angabe	1 616	+6,6	2 815	+1,4	5,1	1,7

Anmerkungen siehe Seite 32

Noch: 2.4 Leistung der Beherbergungsstätten nach Reisegebieten und Herkunftsländern

September 2003

Reisegebiet Herkunftsland (ständiger Wohnsitz)	Ankünfte		Übernachtungen			Mittlere Aufenthalts- dauer ³⁾
	aller Gäste	Verän- derung ¹⁾	aller Gäste	Verän- derung ¹⁾	Anteil ²⁾	
Münsterland	115 153	-3,9	259 026	-1,1	100	2,2
Bundesrepublik Deutschland	105 265	-3,8	239 672	-0,6	92,5	2,3
Ausland	9 888	-4,6	19 354	-7,2	7,5	2,0
Europa	8 003	-1,1	15 373	-0,9	79,4	1,9
EU-Länder	6 093	-3,0	10 950	-1,4	56,6	1,8
Belgien	566	+20,7	1 014	+27,1	5,2	1,8
Dänemark	805	-14,5	1 125	-5,7	5,8	1,4
Finnland	121	-18,2	193	-37,9	1,0	1,6
Frankreich	438	-8,9	706	-19,0	3,6	1,6
Griechenland	28	-70,5	92	-60,9	0,5	3,3
Vereinigtes Königreich	677	-21,7	1 289	-17,9	6,7	1,9
Republik Irland	30	-3,2	75	+13,6	0,4	2,5
Italien	391	-6,7	656	-15,0	3,4	1,7
Luxemburg	99	-4,8	155	-9,9	0,8	1,6
Niederlande	1 932	+12,3	3 709	+13,7	19,2	1,9
Österreich	384	+33,3	865	+52,3	4,5	2,3
Portugal	23	-54,0	49	-52,0	0,3	2,1
Schweden	359	-14,9	542	+0,4	2,8	1,5
Spanien	240	-2,0	480	-24,9	2,5	2,0
Baltische Staaten	171	+200,0	330	+155,8	1,7	1,9
Island	8	-42,9	28	-	0,1	3,5
Norwegen	142	-17,0	210	-12,9	1,1	1,5
Polen	486	+14,6	1 365	+10,4	7,1	2,8
Russland	191	-16,2	749	+20,8	3,9	3,9
Schweiz	413	-8,8	762	-13,4	3,9	1,8
Tschechische Republik	139	+10,3	227	-38,3	1,2	1,6
Türkei	44	-48,2	75	-59,2	0,4	1,7
Ungarn	84	+37,7	299	+59,0	1,5	3,6
Sonstige europäische Länder	232	+20,2	378	-29,3	2,0	1,6
Afrika	28	-34,9	71	-55,9	0,4	2,5
Republik Südafrika	18	+28,6	55	-3,5	0,3	3,1
Sonstige afrikanische Länder	10	-65,5	16	-84,6	0,1	1,6
Asien	367	-47,6	860	-50,7	4,4	2,3
Arabische Golfstaaten	111	-44,8	227	-3,8	1,2	2,0
Volksrepublik China und Hongkong	42	-50,6	121	-61,8	0,6	2,9
Israel	26	-35,0	42	-56,3	0,2	1,6
Japan	82	-68,9	188	-70,5	1,0	2,3
Südkorea	22	-24,1	43	-58,3	0,2	2,0
Taiwan	10	+66,7	17	+70,0	0,1	1,7
Sonstige asiatische Länder	74	-2,6	222	-35,7	1,1	3,0
Amerika	705	+3,7	1 536	-16,0	7,9	2,2
Kanada	44	-56,4	68	-69,5	0,4	1,5
USA	595	+19,0	1 283	-3,0	6,6	2,2
Mittelamerika und Karibik	18	+63,6	52	-52,7	0,3	2,9
Brasilien	34	-33,3	97	-28,1	0,5	2,9
Sonstige südamerikanische Länder	14	-17,6	36	-5,3	0,2	2,6
Australien, Neuseeland und Ozeanien	49	-37,2	95	-58,9	0,5	1,9
Ohne Angabe	736	-4,7	1 419	+3,1	7,3	1,9

Anmerkungen siehe Seite 32

Noch: 2.4 Leistung der Beherbergungsstätten nach Reisegebieten und Herkunftsländern

September 2003

Reisegebiet Herkunftsland (ständiger Wohnsitz)	Ankünfte		Übernachtungen			Mittlere Aufenthalts- dauer ³⁾
	aller Gäste	Verän- derung ¹⁾	aller Gäste	Verän- derung ¹⁾	Anteil ²⁾	
Teutoburger Wald	154 269	-4,1	617 065	-0,7	100	4,0
Bundesrepublik Deutschland	139 321	-4,6	580 776	-0,9	94,1	4,2
Ausland	14 948	+0,2	36 289	+3,4	5,9	2,4
Europa	12 391	+2,4	30 349	+5,7	83,6	2,4
EU-Länder	9 394	+4,4	22 538	+8,8	62,1	2,4
Belgien	860	+2,7	1 506	+8,2	4,2	1,8
Dänemark	836	-4,1	1 890	-9,7	5,2	2,3
Finnland	83	+12,2	165	+7,1	0,5	2,0
Frankreich	1 004	+14,9	1 828	+15,9	5,0	1,8
Griechenland	70	-18,6	162	-26,7	0,4	2,3
Vereinigtes Königreich	1 656	+10,0	3 803	+10,5	10,5	2,3
Republik Irland	56	+21,7	146	+21,7	0,4	2,6
Italien	759	+3,5	1 765	+8,9	4,9	2,3
Luxemburg	42	-30,0	65	-29,3	0,2	1,5
Niederlande	2 468	+8,2	6 949	+15,7	19,1	2,8
Österreich	695	+1,2	1 931	+7,3	5,3	2,8
Portugal	142	+32,7	756	+34,0	2,1	5,3
Schweden	359	-32,9	642	-29,1	1,8	1,8
Spanien	364	+22,1	930	+29,7	2,6	2,6
Baltische Staaten	193	+47,3	449	+53,2	1,2	2,3
Island	7	-87,5	17	-86,0	-	2,4
Norwegen	152	-8,4	340	+27,3	0,9	2,2
Polen	772	+21,0	2 383	+39,3	6,6	3,1
Russland	418	+9,1	818	+6,8	2,3	2,0
Schweiz	671	+12,8	1 301	+16,0	3,6	1,9
Tschechische Republik	226	-55,7	548	-67,6	1,5	2,4
Türkei	171	-	346	-19,5	1,0	2,0
Ungarn	100	-40,1	349	-14,5	1,0	3,5
Sonstige europäische Länder	287	-	1 260	+6,3	3,5	4,4
Afrika	95	+23,4	243	-6,5	0,7	2,6
Republik Südafrika	43	+87,0	143	+72,3	0,4	3,3
Sonstige afrikanische Länder	52	-3,7	100	-43,5	0,3	1,9
Asien	655	+9,5	1 825	-3,9	5,0	2,8
Arabische Golfstaaten	59	+43,9	247	+43,6	0,7	4,2
Volksrepublik China und Hongkong	135	+4,7	516	+32,6	1,4	3,8
Israel	28	-26,3	61	-42,5	0,2	2,2
Japan	189	+10,5	425	-15,3	1,2	2,2
Südkorea	39	-13,3	86	-44,9	0,2	2,2
Taiwan	44	+7,3	157	-11,3	0,4	3,6
Sonstige asiatische Länder	161	+21,1	333	-16,3	0,9	2,1
Amerika	831	-6,4	2 282	+2,0	6,3	2,7
Kanada	65	-61,3	156	-48,5	0,4	2,4
USA	675	+4,0	1 743	+2,5	4,8	2,6
Mittelamerika und Karibik	43	+152,9	135	+206,8	0,4	3,1
Brasilien	21	-34,4	121	-12,3	0,3	5,8
Sonstige südamerikanische Länder	27	+22,7	127	+144,2	0,3	4,7
Australien, Neuseeland und Ozeanien	54	-36,5	183	-12,9	0,5	3,4
Ohne Angabe	922	-21,1	1 407	-20,8	3,9	1,5

Anmerkungen siehe Seite 32

Noch: 2.4 Leistung der Beherbergungsstätten nach Reisegebieten und Herkunftsländern

September 2003

Reisegebiet Herkunftsland (ständiger Wohnsitz)	Ankünfte		Übernachtungen			Mittlere Aufenthalts- dauer ³⁾
	aller Gäste	Verän- derung ¹⁾	aller Gäste	Verän- derung ¹⁾	Anteil ²⁾	
Sauerland	151 135	-8,1	548 050	-4,1	100	3,6
Bundesrepublik Deutschland	134 005	-8,7	488 550	-4,7	89,1	3,6
Ausland	17 130	-3,2	59 500	+0,3	10,9	3,5
Europa	16 282	-2,7	57 469	+0,9	96,6	3,5
EU-Länder	15 284	-0,6	52 727	+2,8	88,6	3,4
Belgien	1 201	+15,4	3 706	+32,1	6,2	3,1
Dänemark	311	+35,2	1 031	+105,4	1,7	3,3
Finnland	51	-30,1	103	-12,0	0,2	2,0
Frankreich	287	-25,1	488	-33,2	0,8	1,7
Griechenland	21	+61,5	29	-9,4	-	1,4
Vereinigtes Königreich	365	-15,3	2 480	+39,6	4,2	6,8
Republik Irland	36	-16,3	106	+5,0	0,2	2,9
Italien	328	-14,8	655	-14,8	1,1	2,0
Luxemburg	43	-2,3	149	-17,7	0,3	3,5
Niederlande	11 942	-1,2	42 427	-0,5	71,3	3,6
Österreich	402	+42,6	830	-4,5	1,4	2,1
Portugal	30	-41,2	58	-40,2	0,1	1,9
Schweden	163	+35,8	464	+109,0	0,8	2,8
Spanien	104	-46,7	201	-54,9	0,3	1,9
Baltische Staaten	25	-35,9	67	-16,3	0,1	2,7
Island	30	+7,1	56	+27,3	0,1	1,9
Norwegen	50	-16,7	83	-33,1	0,1	1,7
Polen	341	+3,6	2 695	+3,0	4,5	7,9
Russland	48	-79,1	105	-85,0	0,2	2,2
Schweiz	200	-25,1	502	-39,7	0,8	2,5
Tschechische Republik	143	-46,6	467	-52,9	0,8	3,3
Türkei	14	-6,7	22	-38,9	-	1,6
Ungarn	109	+28,2	640	+244,1	1,1	5,9
Sonstige europäische Länder	38	+26,7	105	+47,9	0,2	2,8
Afrika	25	-7,4	59	-56,0	0,1	2,4
Republik Südafrika	14	-12,5	35	-50,0	0,1	2,5
Sonstige afrikanische Länder	11	-	24	-62,5	-	2,2
Asien	218	-8,0	477	-17,2	0,8	2,2
Arabische Golfstaaten	18	x	25	+400,0	-	1,4
Volksrepublik China und Hongkong	59	-	101	-43,3	0,2	1,7
Israel	32	+255,6	100	+300,0	0,2	3,1
Japan	68	-10,5	156	-1,3	0,3	2,3
Südkorea	11	-56,0	25	-45,7	-	2,3
Taiwan	5	-44,4	10	-41,2	-	2,0
Sonstige asiatische Länder	25	-55,4	60	-59,2	0,1	2,4
Amerika	318	-1,9	876	-3,3	1,5	2,8
Kanada	25	-55,4	68	-60,0	0,1	2,7
USA	184	-13,2	458	-20,8	0,8	2,5
Mittelamerika und Karibik	33	x	83	x	0,1	2,5
Brasilien	34	-	155	+70,3	0,3	4,6
Sonstige südamerikanische Länder	42	+100,0	112	+75,0	0,2	2,7
Australien, Neuseeland und Ozeanien	68	-11,7	162	-16,1	0,3	2,4
Ohne Angabe	219	-28,7	457	-16,5	0,8	2,1

Anmerkungen siehe Seite 32

Noch: 2.4 Leistung der Beherbergungsstätten nach Reisegebieten und Herkunftsländern

September 2003

Reisegebiet Herkunftsland (ständiger Wohnsitz)	Ankünfte		Übernachtungen			Mittlere Aufenthalts- dauer ³⁾
	aller Gäste	Verän- derung ¹⁾	aller Gäste	Verän- derung ¹⁾	Anteil ²⁾	
Siegerland-Wittgenstein	20 466	-2,1	81 762	-12,2	100	4,0
Bundesrepublik Deutschland	18 399	-0,9	77 161	-12,7	94,4	4,2
Ausland	2 067	-12,0	4 601	-1,8	5,6	2,2
Europa	1 655	-1,5	3 296	+13,9	71,6	2,0
EU-Länder	1 256	-2,7	2 541	+20,4	55,2	2,0
Belgien	98	-24,6	195	-17,0	4,2	2,0
Dänemark	105	-30,0	169	-38,5	3,7	1,6
Finnland	40	-4,8	65	+47,7	1,4	1,6
Frankreich	118	-	342	+60,6	7,4	2,9
Griechenland	5	+66,7	7	+75,0	0,2	1,4
Vereinigtes Königreich	127	-19,1	210	-	4,6	1,7
Republik Irland	2	-	4	-	0,1	2,0
Italien	93	-23,1	147	-7,5	3,2	1,6
Luxemburg	9	+12,5	16	+60,0	0,3	1,8
Niederlande	397	+7,9	976	+46,1	21,2	2,5
Österreich	90	-4,3	148	+33,3	3,2	1,6
Portugal	-	-	-	-	-	-
Schweden	102	+218,8	175	+186,9	3,8	1,7
Spanien	70	+12,9	87	-20,2	1,9	1,2
Baltische Staaten	9	+12,5	14	+55,6	0,3	1,6
Island	-	-	-	-	-	-
Norwegen	26	+271,4	43	+437,5	0,9	1,7
Polen	75	-3,8	135	+9,8	2,9	1,8
Russland	69	+23,2	114	-28,3	2,5	1,7
Schweiz	98	-4,9	137	-14,9	3,0	1,4
Tschechische Republik	44	+4,8	124	+74,6	2,7	2,8
Türkei	23	+283,3	44	x	1,0	1,9
Ungarn	23	+15,0	52	+44,4	1,1	2,3
Sonstige europäische Länder	32	-52,9	92	-54,2	2,0	2,9
Afrika	7	-41,7	12	-36,8	0,3	1,7
Republik Südafrika	1	-75,0	1	-90,0	-	1,0
Sonstige afrikanische Länder	6	-25,0	11	+22,2	0,2	1,8
Asien	228	-8,1	873	-14,2	19,0	3,8
Arabische Golfstaaten	14	+366,7	178	x	3,9	12,7
Volksrepublik China und Hongkong	134	+14,5	566	-29,1	12,3	4,2
Israel	10	-65,5	22	-38,9	0,5	2,2
Japan	37	+76,2	49	+48,5	1,1	1,3
Südkorea	3	-87,5	3	-89,3	0,1	1,0
Taiwan	3	+200,0	5	+400,0	0,1	1,7
Sonstige asiatische Länder	27	-49,1	50	-57,6	1,1	1,9
Amerika	126	+5,9	304	+29,4	6,6	2,4
Kanada	18	+80,0	87	+411,8	1,9	4,8
USA	105	+1,9	213	+0,9	4,6	2,0
Mittelamerika und Karibik	1	-66,7	1	-66,7	-	1,0
Brasilien	1	-66,7	2	-50,0	-	2,0
Sonstige südamerikanische Länder	1	-	1	-	-	1,0
Australien, Neuseeland und Ozeanien	6	+50,0	6	+20,0	0,1	1,0
Ohne Angabe	45	-84,2	110	-78,6	2,4	2,4

Anmerkungen siehe Seite 32

Noch: 2.4 Leistung der Beherbergungsstätten nach Reisegebieten und Herkunftsländern

September 2003

Reisegebiet Herkunftsland (ständiger Wohnsitz)	Ankünfte		Übernachtungen			Mittlere Aufenthalts- dauer ³⁾
	aller Gäste	Verän- derung ¹⁾	aller Gäste	Verän- derung ¹⁾	Anteil ²⁾	
Bergisches Land	111 547	-13,0	259 976	-10,5	100	2,3
Bundesrepublik Deutschland	92 579	-15,5	220 637	-12,0	84,9	2,4
Ausland	18 968	+1,6	39 339	-0,9	15,1	2,1
Europa	14 178	-1,6	27 335	-5,9	69,5	1,9
EU-Länder	11 077	-1,5	20 526	-6,9	52,2	1,9
Belgien	809	-14,6	1 326	-26,5	3,4	1,6
Dänemark	737	+4,4	1 269	+4,3	3,2	1,7
Finnland	215	+27,2	414	+22,1	1,1	1,9
Frankreich	1 855	+10,3	3 257	+15,4	8,3	1,8
Griechenland	104	-21,2	270	-41,4	0,7	2,6
Vereinigtes Königreich	2 199	-8,3	4 236	-11,9	10,8	1,9
Republik Irland	67	-42,7	116	-59,4	0,3	1,7
Italien	1 039	-19,6	2 297	-17,1	5,8	2,2
Luxemburg	159	+13,6	353	+44,1	0,9	2,2
Niederlande	1 943	+10,0	3 325	-7,1	8,5	1,7
Österreich	793	+25,5	1 577	+20,4	4,0	2,0
Portugal	110	-22,5	268	-15,7	0,7	2,4
Schweden	536	-11,6	832	-19,8	2,1	1,6
Spanien	511	-0,8	986	-5,9	2,5	1,9
Baltische Staaten	182	+89,6	295	+25,0	0,7	1,6
Island	23	+27,8	37	+5,7	0,1	1,6
Norwegen	175	-15,5	272	-17,6	0,7	1,6
Polen	629	+16,9	1 412	+3,7	3,6	2,2
Russland	233	-36,0	569	-38,7	1,4	2,4
Schweiz	812	-1,6	1 437	-16,4	3,7	1,8
Tschechische Republik	398	+9,3	718	-5,7	1,8	1,8
Türkei	207	+5,1	390	-38,7	1,0	1,9
Ungarn	120	-49,8	612	+45,0	1,6	5,1
Sonstige europäische Länder	322	+4,5	1 067	+81,8	2,7	3,3
Afrika	270	-13,7	677	-13,2	1,7	2,5
Republik Südafrika	60	+100,0	165	+44,7	0,4	2,8
Sonstige afrikanische Länder	210	-25,8	512	-23,1	1,3	2,4
Asien	1 237	-17,9	3 943	-4,0	10,0	3,2
Arabische Golfstaaten	55	-11,3	183	-40,4	0,5	3,3
Volksrepublik China und Hongkong	385	-1,0	1 435	+17,1	3,6	3,7
Israel	68	-46,9	182	-42,2	0,5	2,7
Japan	257	-33,1	864	+1,5	2,2	3,4
Südkorea	51	+15,9	197	+17,3	0,5	3,9
Taiwan	92	-2,1	244	+38,6	0,6	2,7
Sonstige asiatische Länder	329	-18,8	838	-21,2	2,1	2,5
Amerika	1 648	-20,1	4 061	-15,4	10,3	2,5
Kanada	126	-7,4	331	-2,6	0,8	2,6
USA	1 285	-22,0	3 029	-17,8	7,7	2,4
Mittelamerika und Karibik	93	+52,5	251	+50,3	0,6	2,7
Brasilien	81	-12,9	186	-37,8	0,5	2,3
Sonstige südamerikanische Länder	63	-50,0	264	-15,1	0,7	4,2
Australien, Neuseeland und Ozeanien	86	+1,2	185	-24,2	0,5	2,2
Ohne Angabe	1 549	+409,5	3 138	+343,2	8,0	2,0

Anmerkungen siehe Seite 32

Noch: 2.4 Leistung der Beherbergungsstätten nach Reisegebieten und Herkunftsländern

September 2003

Reisegebiet Herkunftsland (ständiger Wohnsitz)	Ankünfte		Übernachtungen			Mittlere Aufenthalts- dauer ³⁾
	aller Gäste	Verän- derung ¹⁾	aller Gäste	Verän- derung ¹⁾	Anteil ²⁾	
Bonn und Rhein-Sieg-Kreis	94 486	+1,0	196 274	-3,2	100	2,1
Bundesrepublik Deutschland	81 097	+1,1	164 432	-2,5	83,8	2,0
Ausland	13 389	+0,2	31 842	-7,1	16,2	2,4
Europa	9 558	+5,5	19 608	-2,8	61,6	2,1
EU-Länder	7 418	+8,3	14 618	-1,1	45,9	2,0
Belgien	911	+32,2	1 599	+13,2	5,0	1,8
Dänemark	184	-14,0	404	-22,2	1,3	2,2
Finnland	89	+20,3	219	+44,1	0,7	2,5
Frankreich	785	-19,8	1 575	-18,3	4,9	2,0
Griechenland	78	-35,0	245	-66,0	0,8	3,1
Vereinigtes Königreich	1 734	+5,0	2 967	-8,3	9,3	1,7
Republik Irland	57	+5,6	197	+10,7	0,6	3,5
Italien	662	-4,7	1 445	-11,3	4,5	2,2
Luxemburg	91	-15,7	192	-3,0	0,6	2,1
Niederlande	1 407	+34,4	2 714	+29,5	8,5	1,9
Österreich	487	+1,0	1 219	+14,2	3,8	2,5
Portugal	76	+22,6	165	-13,2	0,5	2,2
Schweden	209	+20,1	507	+31,7	1,6	2,4
Spanien	648	+29,3	1 170	+8,7	3,7	1,8
Baltische Staaten	48	-30,4	139	-27,6	0,4	2,9
Island	22	+450,0	22	+175,0	0,1	1,0
Norwegen	226	+67,4	367	+27,9	1,2	1,6
Polen	281	+12,0	806	+12,1	2,5	2,9
Russland	311	+89,6	944	+30,7	3,0	3,0
Schweiz	539	-11,5	1 134	-1,2	3,6	2,1
Tschechische Republik	172	-31,5	280	-45,3	0,9	1,6
Türkei	92	-12,4	282	-0,4	0,9	3,1
Ungarn	100	-18,0	219	-26,8	0,7	2,2
Sonstige europäische Länder	349	-30,8	797	-34,7	2,5	2,3
Afrika	248	-27,9	1 114	-50,5	3,5	4,5
Republik Südafrika	70	-9,1	366	+33,1	1,1	5,2
Sonstige afrikanische Länder	178	-33,3	748	-62,1	2,3	4,2
Asien	1 572	-10,9	5 422	-1,0	17,0	3,4
Arabische Golfstaaten	217	-14,9	1 692	+13,4	5,3	7,8
Volksrepublik China und Hongkong	410	-1,7	711	-18,9	2,2	1,7
Israel	59	-34,4	164	-23,7	0,5	2,8
Japan	486	+5,9	1 173	-1,8	3,7	2,4
Südkorea	36	+9,1	59	-24,4	0,2	1,6
Taiwan	35	-28,6	72	-61,9	0,2	2,1
Sonstige asiatische Länder	329	-28,6	1 551	+8,5	4,9	4,7
Amerika	1 070	-28,7	3 207	-26,1	10,1	3,0
Kanada	129	-17,3	338	-29,6	1,1	2,6
USA	794	-17,0	2 058	-21,8	6,5	2,6
Mittelamerika und Karibik	50	-37,5	428	+52,3	1,3	8,6
Brasilien	30	-49,2	124	-45,1	0,4	4,1
Sonstige südamerikanische Länder	67	-73,1	259	-64,2	0,8	3,9
Australien, Neuseeland und Ozeanien	92	-4,2	280	-2,4	0,9	3,0
Ohne Angabe	849	+44,4	2 211	+26,8	6,9	2,6

Anmerkungen siehe Seite 32

Noch: 2.4 Leistung der Beherbergungsstätten nach Reisegebieten und Herkunftsländern

September 2003

Reisegebiet Herkunftsland (ständiger Wohnsitz)	Ankünfte		Übernachtungen			Mittlere Aufenthalts- dauer ³⁾
	aller Gäste	Verän- derung ¹⁾	aller Gäste	Verän- derung ¹⁾	Anteil ²⁾	
Köln	179 499	+10,0	330 780	+2,4	100	1,8
Bundesrepublik Deutschland	127 994	+16,8	225 637	+14,0	68,2	1,8
Ausland	51 505	-4,1	105 143	-15,9	31,8	2,0
Europa	36 126	-0,9	69 830	-13,8	66,4	1,9
EU-Länder	29 749	-0,7	56 526	-13,1	53,8	1,9
Belgien	1 691	-1,8	2 802	-9,0	2,7	1,7
Dänemark	723	-29,5	1 576	-35,7	1,5	2,2
Finnland	569	-0,7	1 551	-16,0	1,5	2,7
Frankreich	2 514	-16,7	4 632	-28,4	4,4	1,8
Griechenland	395	+2,3	1 059	-2,8	1,0	2,7
Vereinigtes Königreich	10 896	+3,2	18 784	-3,2	17,9	1,7
Republik Irland	345	-15,0	791	-12,7	0,8	2,3
Italien	2 883	-4,5	6 725	-20,9	6,4	2,3
Luxemburg	305	+14,2	454	+11,5	0,4	1,5
Niederlande	4 140	+5,3	7 090	-14,3	6,7	1,7
Österreich	1 830	+10,9	3 640	+1,8	3,5	2,0
Portugal	410	-8,1	814	-21,5	0,8	2,0
Schweden	973	+3,1	2 122	-23,0	2,0	2,2
Spanien	2 075	+2,3	4 486	-14,6	4,3	2,2
Baltische Staaten	163	-13,8	409	-28,0	0,4	2,5
Island	114	-7,3	261	+12,5	0,2	2,3
Norwegen	452	+2,5	984	-20,3	0,9	2,2
Polen	460	+6,2	887	-8,9	0,8	1,9
Russland	638	-26,6	1 581	-46,4	1,5	2,5
Schweiz	2 361	-3,9	4 326	-12,1	4,1	1,8
Tschechische Republik	527	+7,8	1 064	-9,4	1,0	2,0
Türkei	489	-2,6	1 018	-24,7	1,0	2,1
Ungarn	330	+9,6	794	-15,7	0,8	2,4
Sonstige europäische Länder	843	+26,8	1 980	+22,6	1,9	2,3
Afrika	631	-1,4	1 538	-14,9	1,5	2,4
Republik Südafrika	213	+23,1	502	-5,8	0,5	2,4
Sonstige afrikanische Länder	418	-10,5	1 036	-18,7	1,0	2,5
Asien	5 628	-12,6	14 535	-23,1	13,8	2,6
Arabische Golfstaaten	284	-27,9	1 367	+1,5	1,3	4,8
Volksrepublik China und Hongkong	1 269	-6,7	2 564	-22,0	2,4	2,0
Israel	332	-5,9	875	-12,9	0,8	2,6
Japan	1 950	-15,2	3 706	-29,0	3,5	1,9
Südkorea	195	+45,5	492	+60,8	0,5	2,5
Taiwan	508	-24,2	2 446	-22,6	2,3	4,8
Sonstige asiatische Länder	1 090	-11,1	3 085	-32,5	2,9	2,8
Amerika	5 636	-30,2	12 939	-30,7	12,3	2,3
Kanada	485	-23,0	1 102	-30,5	1,0	2,3
USA	4 409	-31,7	10 129	-30,4	9,6	2,3
Mittelamerika und Karibik	226	-34,1	422	-35,1	0,4	1,9
Brasilien	228	+5,6	572	-0,5	0,5	2,5
Sonstige südamerikanische Länder	288	-32,6	714	-45,6	0,7	2,5
Australien, Neuseeland und Ozeanien	644	-16,9	1 472	-28,5	1,4	2,3
Ohne Angabe	2 840	+110,8	4 829	+91,8	4,6	1,7

Anmerkungen siehe Seite 32

Noch: 2.4 Leistung der Beherbergungsstätten nach Reisegebieten und Herkunftsländern

September 2003

Reisegebiet Herkunftsland (ständiger Wohnsitz)	Ankünfte		Übernachtungen			Mittlere Aufenthalts- dauer ³⁾
	aller Gäste	Verän- derung ¹⁾	aller Gäste	Verän- derung ¹⁾	Anteil ²⁾	
Düsseldorf	120 021	-1,7	222 763	-3,3	100	1,9
Bundesrepublik Deutschland	73 683	-7,4	127 437	-7,8	57,2	1,7
Ausland	46 338	+9,1	95 326	+3,4	42,8	2,1
Europa	31 734	+12,4	61 634	+7,0	64,7	1,9
EU-Länder	25 398	+11,2	48 453	+8,1	50,8	1,9
Belgien	1 171	+36,2	1 835	+26,2	1,9	1,6
Dänemark	619	+10,1	1 531	+27,8	1,6	2,5
Finnland	835	+47,3	1 577	+30,7	1,7	1,9
Frankreich	2 448	+19,5	3 994	+6,2	4,2	1,6
Griechenland	742	+8,6	1 588	-4,8	1,7	2,1
Vereinigtes Königreich	7 301	+18,7	13 397	+30,7	14,1	1,8
Republik Irland	333	-7,8	673	-6,7	0,7	2,0
Italien	3 279	+1,8	7 273	-2,9	7,6	2,2
Luxemburg	197	-15,5	280	-16,2	0,3	1,4
Niederlande	2 911	+16,0	5 292	+21,5	5,6	1,8
Österreich	1 302	-9,5	2 705	-17,4	2,8	2,1
Portugal	449	+6,1	1 078	-10,3	1,1	2,4
Schweden	1 089	-9,9	2 214	-9,7	2,3	2,0
Spanien	2 722	+5,9	5 016	-7,9	5,3	1,8
Baltische Staaten	123	-15,8	311	-29,5	0,3	2,5
Island	68	-29,9	174	-49,6	0,2	2,6
Norwegen	420	-7,7	891	-14,7	0,9	2,1
Polen	360	+7,1	786	-13,6	0,8	2,2
Russland	704	+10,9	1 747	+2,9	1,8	2,5
Schweiz	2 614	+35,2	4 357	+19,0	4,6	1,7
Tschechische Republik	249	+9,2	481	-11,7	0,5	1,9
Türkei	663	+27,5	1 594	+14,3	1,7	2,4
Ungarn	328	+76,3	633	+27,9	0,7	1,9
Sonstige europäische Länder	807	-7,0	2 207	-1,9	2,3	2,7
Afrika	589	+25,1	1 485	+1,4	1,6	2,5
Republik Südafrika	141	+16,5	380	+22,6	0,4	2,7
Sonstige afrikanische Länder	448	+28,0	1 105	-4,2	1,2	2,5
Asien	7 916	+0,7	18 372	-7,1	19,3	2,3
Arabische Golfstaaten	921	+10,2	2 232	+13,8	2,3	2,4
Volksrepublik China und Hongkong	1 067	+90,2	2 358	+30,5	2,5	2,2
Israel	589	+27,5	1 146	-10,5	1,2	1,9
Japan	3 726	-12,0	7 943	-17,3	8,3	2,1
Südkorea	205	-31,4	518	-20,2	0,5	2,5
Taiwan	357	-1,9	1 233	-8,3	1,3	3,5
Sonstige asiatische Länder	1 051	-4,9	2 942	-5,9	3,1	2,8
Amerika	4 149	-12,3	9 772	-9,2	10,3	2,4
Kanada	458	+20,8	1 167	+34,8	1,2	2,5
USA	3 122	-13,2	6 955	-12,7	7,3	2,2
Mittelamerika und Karibik	137	-51,9	341	-36,4	0,4	2,5
Brasilien	227	-7,3	708	-13,1	0,7	3,1
Sonstige südamerikanische Länder	205	-9,3	601	+4,2	0,6	2,9
Australien, Neuseeland und Ozeanien	471	+29,8	1 237	+38,8	1,3	2,6
Ohne Angabe	1 479	+85,1	2 826	+67,7	3,0	1,9

Anmerkungen siehe Seite 32

Noch: 2.4 Leistung der Beherbergungsstätten nach Reisegebieten und Herkunftsländern

September 2003

Reisegebiet Herkunftsland (ständiger Wohnsitz)	Ankünfte		Übernachtungen			Mittlere Aufenthalts- dauer ³⁾
	aller Gäste	Verän- derung ¹⁾	aller Gäste	Verän- derung ¹⁾	Anteil ²⁾	
Ruhrgebiet	188 768	+1,6	366 433	+0,4	100	1,9
Bundesrepublik Deutschland	157 824	-1,7	301 609	-2,5	82,3	1,9
Ausland	30 944	+22,4	64 824	+16,7	17,7	2,1
Europa	25 854	+29,3	52 348	+30,3	80,8	2,0
EU-Länder	19 881	+39,6	38 871	+38,5	60,0	2,0
Belgien	944	-9,3	1 452	-15,7	2,2	1,5
Dänemark	742	+12,9	2 021	+96,8	3,1	2,7
Finnland	371	+13,1	730	+8,5	1,1	2,0
Frankreich	1 514	+1,8	2 776	-6,5	4,3	1,8
Griechenland	218	-23,2	436	-27,9	0,7	2,0
Vereinigtes Königreich	5 909	+118,0	12 564	+109,9	19,4	2,1
Republik Irland	293	+150,4	630	+31,5	1,0	2,2
Italien	1 155	-7,2	2 417	-14,1	3,7	2,1
Luxemburg	182	+85,7	260	+64,6	0,4	1,4
Niederlande	4 089	+48,0	7 051	+50,2	10,9	1,7
Österreich	1 416	+16,4	3 689	+44,6	5,7	2,6
Portugal	207	+32,7	409	+31,5	0,6	2,0
Schweden	1 949	+37,0	2 347	+11,3	3,6	1,2
Spanien	892	+24,4	2 089	+6,2	3,2	2,3
Baltische Staaten	291	+98,0	736	+74,0	1,1	2,5
Island	23	-32,4	24	-47,8	-	1,0
Norwegen	297	-10,3	430	-21,5	0,7	1,4
Polen	1 432	+9,2	3 354	+25,4	5,2	2,3
Russland	669	+21,2	2 157	+23,5	3,3	3,2
Schweiz	1 324	+8,2	2 532	-5,2	3,9	1,9
Tschechische Republik	468	+7,3	1 098	+30,6	1,7	2,3
Türkei	564	+0,2	1 187	-3,1	1,8	2,1
Ungarn	160	-44,6	265	-46,0	0,4	1,7
Sonstige europäische Länder	745	-13,2	1 694	+18,6	2,6	2,3
Afrika	280	-6,7	868	-17,0	1,3	3,1
Republik Südafrika	58	-34,8	180	-22,1	0,3	3,1
Sonstige afrikanische Länder	222	+5,2	688	-15,6	1,1	3,1
Asien	2 006	+15,6	4 985	-5,1	7,7	2,5
Arabische Golfstaaten	141	+14,6	615	+38,2	0,9	4,4
Volksrepublik China und Hongkong	406	-13,2	1 334	-18,3	2,1	3,3
Israel	92	-37,0	261	-44,5	0,4	2,8
Japan	556	+52,7	1 130	-3,2	1,7	2,0
Südkorea	75	-43,2	185	-22,6	0,3	2,5
Taiwan	67	+42,6	230	+27,1	0,4	3,4
Sonstige asiatische Länder	669	+46,7	1 230	+10,0	1,9	1,8
Amerika	1 870	-5,9	4 952	-15,1	7,6	2,6
Kanada	153	-20,3	392	-29,1	0,6	2,6
USA	1 411	-8,5	3 650	-19,8	5,6	2,6
Mittelamerika und Karibik	44	-	160	+40,4	0,2	3,6
Brasilien	160	+41,6	448	+29,1	0,7	2,8
Sonstige südamerikanische Länder	102	+6,3	302	+12,3	0,5	3,0
Australien, Neuseeland und Ozeanien	146	-0,7	500	-20,0	0,8	3,4
Ohne Angabe	788	-30,3	1 171	-55,3	1,8	1,5

Anmerkungen siehe Seite 32

Noch: 2.4 Leistung der Beherbergungsstätten nach Reisegebieten und Herkunftsländern

September 2003

Reisegebiet Herkunftsland (ständiger Wohnsitz)	Ankünfte		Übernachtungen			Mittlere Aufenthalts- dauer ³⁾
	aller Gäste	Verän- derung ¹⁾	aller Gäste	Verän- derung ¹⁾	Anteil ²⁾	
Nordrhein-Westfalen	1 365 518	-3,6	3 397 755	-3,5	100	2,5
Bundesrepublik Deutschland	1 113 394	-5,1	2 843 505	-3,8	83,7	2,6
Ausland	252 124	+4,0	554 250	-2,0	16,3	2,2
Europa	193 531	+7,0	414 266	+1,8	74,7	2,1
EU-Länder	156 734	+7,8	329 863	+2,8	59,5	2,1
Belgien	12 040	+8,7	24 128	+8,1	4,4	2,0
Dänemark	6 387	-4,1	13 031	+2,6	2,4	2,0
Finnland	2 624	+15,8	5 504	+3,2	1,0	2,1
Frankreich	13 402	-1,5	24 197	-6,1	4,4	1,8
Griechenland	1 927	-5,9	4 476	-21,3	0,8	2,3
Vereinigtes Königreich	35 697	+14,2	70 104	+14,4	12,6	2,0
Republik Irland	1 336	-2,3	2 946	-8,5	0,5	2,2
Italien	13 043	+1,9	29 271	-2,7	5,3	2,2
Luxemburg	1 359	+7,7	2 368	+6,4	0,4	1,7
Niederlande	43 712	+11,7	101 591	+2,3	18,3	2,3
Österreich	8 722	+9,6	19 897	+10,1	3,6	2,3
Portugal	1 592	+0,4	3 891	-7,3	0,7	2,4
Schweden	6 482	+4,2	11 163	-4,4	2,0	1,7
Spanien	8 411	+2,9	17 296	-9,3	3,1	2,1
Baltische Staaten	1 509	+44,5	3 479	+26,0	0,6	2,3
Island	310	-23,5	642	-30,2	0,1	2,1
Norwegen	2 289	-2,4	4 487	-3,7	0,8	2,0
Polen	5 815	+7,1	15 903	+7,5	2,9	2,7
Russland	4 062	+1,8	10 612	-10,5	1,9	2,6
Schweiz	10 458	+6,1	19 223	-5,0	3,5	1,8
Tschechische Republik	2 956	-6,4	6 233	-22,1	1,1	2,1
Türkei	3 016	+6,6	6 909	-4,7	1,2	2,3
Ungarn	1 661	-3,8	4 626	+10,0	0,8	2,8
Sonstige europäische Länder	4 721	+2,5	12 289	+6,4	2,2	2,6
Afrika	2 847	-6,9	7 444	-25,5	1,3	2,6
Republik Südafrika	713	+7,4	2 063	-2,9	0,4	2,9
Sonstige afrikanische Länder	2 134	-10,8	5 381	-31,6	1,0	2,5
Asien	23 316	-4,9	59 689	-11,7	10,8	2,6
Arabische Golfstaaten	2 323	+6,7	8 064	+18,5	1,5	3,5
Volksrepublik China und Hongkong	4 457	+6,2	11 428	-9,0	2,1	2,6
Israel	1 440	-6,6	3 413	-20,1	0,6	2,4
Japan	7 947	-11,3	17 106	-18,7	3,1	2,2
Südkorea	750	-21,3	1 939	-13,7	0,3	2,6
Taiwan	1 225	-13,6	4 710	-16,5	0,8	3,8
Sonstige asiatische Länder	5 174	-2,0	13 029	-13,2	2,4	2,5
Amerika	18 736	-18,3	46 346	-18,9	8,4	2,5
Kanada	1 741	-17,4	4 423	-19,6	0,8	2,5
USA	14 328	-18,2	34 118	-20,2	6,2	2,4
Mittelamerika und Karibik	711	-23,1	2 185	+2,9	0,4	3,1
Brasilien	973	-2,2	2 763	-7,3	0,5	2,8
Sonstige südamerikanische Länder	983	-28,5	2 857	-25,1	0,5	2,9
Australien, Neuseeland und Ozeanien	1 768	-10,7	4 542	-18,9	0,8	2,6
Ohne Angabe	11 926	+29,0	21 963	+20,7	4,0	1,8

Anmerkungen siehe Seite 32

3.1 Leistung der Beherbergungs

Januar bis

Amtliche Schlüsselnummer	Verwaltungsbezirk	Mittlere Auslastung		Mittlere Aufenthaltsdauer ³⁾	
		der angebotenen Zimmer ¹⁾	der angebotenen Betten ²⁾	aller Gäste	ausländischer Gäste
	Kreisfreie Städte				
111 000	Düsseldorf	47,2	37,5	1,8	2,0
112 000	Duisburg	40,9	32,3	2,0	2,2
113 000	Essen	41,1	38,1	2,3	2,3
114 000	Krefeld	44,5	33,7	2,0	2,2
116 000	Mönchengladbach	37,6	30,5	1,9	2,2
117 000	Mülheim an der Ruhr	32,2	24,9	1,9	2,5
119 000	Oberhausen	42,0	33,6	1,7	1,9
120 000	Remscheid	37,4	28,7	1,6	1,6
122 000	Solingen	29,5	26,2	2,1	2,6
124 000	Wuppertal	42,8	31,7	2,2	2,1
154 000	Kreis Kleve	42,6	36,1	2,1	2,0
154 004	Bedburg-Hau	11,1	10,0	1,8	1,8
154 008	Emmerich am Rhein, Stadt	34,1	24,8	1,9	1,8
154 012	Geldern, Stadt	48,9	46,7	3,7	1,7
154 016	Goch, Stadt	43,6	30,2	1,8	1,9
154 020	Issum	-	-	-	-
154 024	Kalkar, Stadt	49,7	45,1	1,9	1,9
154 028	Kerken	31,1	36,3	1,5	1,4
154 032	Kevelaer, Stadt	27,3	25,2	1,7	1,4
154 036	Kleve, Stadt	51,2	36,9	2,1	3,0
154 040	Kranenburg
154 044	Rees, Stadt	29,6	22,1	1,7	2,1
154 048	Rheurdt	8,9	25,1	1,8	4,5
154 052	Straelen, Stadt	58,0	41,2	2,0	2,2
154 056	Uedem
154 060	Wachtendonk	46,3	26,0	1,3	2,0
154 064	Weeze	23,1	31,2	2,7	-
158 000	Kreis Mettmann	39,7	30,7	1,9	2,1
158 004	Erkrath, Stadt	32,2	24,1	2,0	2,3
158 008	Haan, Stadt	32,8	34,0	2,6	2,0
158 012	Heiligenhaus, Stadt	33,3	23,4	1,7	2,5
158 016	Hilden, Stadt	42,1	35,2	1,9	2,2
158 020	Langenfeld (Rhld.), Stadt	35,3	27,6	1,7	2,2
158 024	Mettmann, Stadt	43,0	27,8	1,9	2,1
158 026	Monheim am Rhein, Stadt	33,1	27,9	2,1	1,9
158 028	Ratingen, Stadt	43,5	33,4	1,9	2,1
158 032	Velbert, Stadt	36,7	26,6	1,9	2,6
158 036	Wülfrath, Stadt	28,5	23,7	2,1	3,1
162 000	Rhein-Kreis Neuss	37,8	30,2	2,0	2,2
162 004	Dormagen, Stadt	34,1	28,8	2,0	1,8
162 008	Grevenbroich, Stadt	37,7	29,9	2,6	3,1
162 012	Jüchen
162 016	Kaarst, Stadt	40,7	32,3	2,0	2,5
162 020	Korschenbroich, Stadt
162 022	Meerbusch, Stadt	29,9	22,7	1,7	2,2
162 024	Neuss, Stadt	41,4	32,3	2,0	2,1
162 028	Rommerskirchen	36,0	29,0	2,6	2,9
166 000	Kreis Viersen	35,8	31,6	2,2	2,6
166 004	Brüggen	32,1	28,7	1,9	2,0
166 008	Grefrath
166 012	Kempen, Stadt	30,3	25,7	2,1	3,1
166 016	Nettetal, Stadt	39,5	39,3	2,4	4,4
166 020	Niederkrüchten	29,7	21,6	2,1	2,6
166 024	Schwalmtal
166 028	Tönisvorst, Stadt	21,5	15,7	2,0	3,3
166 032	Viersen, Stadt	29,6	23,8	1,7	2,1
166 036	Willich, Stadt	38,1	26,3	2,5	2,1
170 000	Kreis Wesel	37,4	30,3	1,9	1,7
170 004	Alpen
170 008	Dinslaken, Stadt	31,2	26,3	2,3	1,7
170 012	Hamminkeln, Stadt	36,8	25,7	1,8	1,8
170 016	Hünxe

1) mittlere Auslastung der angebotenen Zimmer = (belegte Zimmertage / angebotene Zimmertage) * 100; die mittlere Auslastung wird nur für die Betriebe
Aufenthaltsdauer (in Tagen) = Übernachtungen / Ankünfte - 4) Veränderung gegenüber dem Vorjahresmonat in %

stätten nach Verwaltungsbezirken

September 2003

Ankünfte				Übernachtungen				Amtliche Schlüsselnummer
aller Gäste	Veränderung ⁴⁾	ausländischer Gäste	Veränderung ⁴⁾	aller Gäste	Veränderung ⁴⁾	ausländischer Gäste	Veränderung ⁴⁾	
914 684	-4,9	332 390	-4,0	1 669 009	-9,7	665 749	-11,5	111 000
116 183	-3,7	17 452	-1,0	230 446	-4,6	37 666	-0,2	112 000
279 479	-4,0	46 441	-6,5	650 690	-8,6	107 073	-15,1	113 000
80 307	-19,8	18 149	-9,1	161 421	-15,0	39 427	-12,5	114 000
77 647	-5,4	15 473	+3,7	148 199	-1,5	34 015	+4,5	116 000
51 375	-18,7	5 925	-5,2	97 407	-19,0	14 947	-12,6	117 000
70 011	-0,6	9 416	+30,0	122 476	-2,9	18 193	+10,9	119 000
45 882	-4,6	10 995	-5,4	72 378	-8,6	18 138	-7,3	120 000
42 800	-14,5	6 823	-11,6	89 408	-11,4	17 593	+0,5	122 000
103 273	+3,2	16 149	+5,8	224 858	-0,2	33 833	-3,1	124 000
241 181	+5,9	48 788	+9,7	504 508	+2,8	99 040	-0,2	154 000
893	-36,5	85	-23,4	1 615	-39,7	149	-41,3	154 004
11 540	+8,6	2 888	+27,4	21 770	+4,1	5 254	+17,2	154 008
16 327	+0,9	1 450	+27,2	61 016	-14,1	2 444	-19,9	154 012
13 321	+7,1	914	+47,9	23 489	+3,0	1 746	+60,6	154 016
-	-	-	-	-	-	-	-	154 020
64 936	+19,6	29 134	+2,5	124 615	+25,0	55 465	+1,2	154 024
7 536	-14,0	522	+46,2	11 569	-14,2	745	-15,2	154 028
28 963	+1,3	3 820	+15,3	50 397	-2,1	5 481	-19,2	154 032
44 529	+2,0	6 755	+31,7	91 864	-1,1	20 399	-4,2	154 036
.	154 040
8 226	+11,7	1 183	+28,3	14 343	+4,5	2 477	+27,5	154 044
5 090	+7,2	197	-22,4	9 285	-7,6	880	-25,3	154 048
14 288	-4,6	1 135	-0,1	27 902	-6,4	2 464	+23,4	154 052
.	154 056
2 717	+20,6	85	-20,6	3 487	-1,8	168	+18,3	154 060
2 226	+16,0	-	-	6 028	+23,8	-	-	154 064
297 056	-5,6	58 358	+12,4	572 855	-8,3	125 107	+1,1	158 000
12 992	-9,3	2 183	-2,0	25 532	-11,6	4 930	-9,4	158 004
16 376	+1,2	1 784	-17,7	43 126	-5,3	3 630	-24,1	158 008
8 527	-20,8	1 296	-18,7	14 232	-24,2	3 224	-12,3	158 012
42 368	-6,9	5 810	+7,7	81 208	-12,5	12 700	-5,1	158 016
15 927	-9,7	1 414	-20,4	26 367	-17,4	3 168	-30,5	158 020
39 648	-	6 211	-1,4	75 870	-2,4	12 778	+1,1	158 024
17 199	-36,9	6 686	+76,3	36 112	-21,0	12 681	+93,0	158 026
120 285	+0,4	30 112	+13,0	224 665	-5,1	64 536	-4,2	158 028
22 075	-1,9	2 775	+42,9	42 191	-3,2	7 193	+42,5	158 032
1 659	+38,5	87	-	3 552	+26,5	267	+15,1	158 036
213 003	-7,6	49 632	-2,8	424 088	-10,4	107 598	-11,8	162 000
22 812	-9,2	5 823	+19,6	46 045	-17,2	10 313	-7,1	162 004
11 169	-22,4	2 973	-2,0	28 748	-22,0	9 221	-1,6	162 008
.	162 012
24 184	-3,0	4 855	-9,2	47 878	-6,4	11 997	-15,4	162 016
.	162 020
21 517	-3,8	3 844	-7,6	36 117	-15,0	8 291	-22,9	162 022
127 914	-7,9	31 932	-4,1	252 703	-8,5	67 202	-11,2	162 024
2 903	+75,6	116	+14,9	7 610	+58,0	339	+27,0	162 028
100 168	-2,1	8 215	+9,3	217 725	-2,5	21 417	-2,7	166 000
13 716	-10,6	442	-22,3	25 651	-15,0	879	-38,6	166 004
.	166 008
4 547	-7,8	977	+18,7	9 565	-3,1	2 988	+38,7	166 012
41 637	-1,8	1 501	+3,3	101 306	-1,5	6 618	-10,4	166 016
2 446	+16,1	364	-22,9	5 243	+7,4	954	-13,5	166 020
.	166 024
2 163	-6,5	243	-13,5	4 323	-4,1	796	-5,4	166 028
9 822	+12,5	1 526	-4,6	17 074	+8,2	3 130	-2,7	166 032
12 285	-19,4	1 724	+8,4	30 305	-8,7	3 706	-2,1	166 036
168 689	-0,5	29 374	+28,8	315 652	-1,5	51 345	+13,8	170 000
.	170 004
10 168	-11,1	864	+4,5	23 136	-14,0	1 468	-14,7	170 008
9 144	-1,9	528	-6,2	16 421	+10,1	929	-10,9	170 012
.	170 016

der klassischen Hotellerie berechnet – 2) mittlere Auslastung der angebotenen Betten = (Übernachtungen / angebotene Bettentage) * 100 – 3) mittlere

Januar bis

Amtliche Schlüsselnummer	Verwaltungsbezirk	Mittlere Auslastung		Mittlere Aufenthaltsdauer ³⁾	
		der angebotenen Zimmer ¹⁾	der angebotenen Betten ²⁾	aller Gäste	ausländischer Gäste
	Noch: Kreis Wesel				
170 020	Kamp-Lintfort, Stadt	27,5	24,5	2,5	2,7
170 024	Moers, Stadt	42,4	34,8	1,6	1,4
170 028	Neukirchen-Vluyn, Stadt	31,8	27,7	1,6	2,1
170 032	Rheinberg, Stadt	15,1	13,6	1,9	2,2
170 036	Schermbbeck	41,3	36,9	1,9	1,9
170 040	Sonsbeck	12,2	30,5	3,4	3,4
170 044	Voerde (Niederrhein), Stadt
170 048	Wesel, Stadt	42,6	29,0	1,9	2,6
170 052	Xanten, Stadt	46,3	38,3	1,9	1,9
100 000	Reg.-Bez. Düsseldorf	41,9	33,8	2,0	2,1
	Kreisfreie Städte				
313 000	Aachen	50,8	45,4	2,3	1,9
314 000	Bonn	48,4	37,3	2,0	2,6
315 000	Köln	49,6	39,7	1,9	2,1
316 000	Leverkusen	44,1	32,7	1,7	1,9
354 000	Kreis Aachen	32,6	31,5	2,8	2,4
354 004	Alsdorf, Stadt
354 008	Baesweiler, Stadt
354 012	Eschweiler, Stadt	30,8	25,1	2,3	2,6
354 016	Herzogenrath, Stadt	27,1	31,7	2,3	2,5
354 020	Monschau, Stadt	34,5	34,0	2,8	2,1
354 024	Roetgen	31,8	24,6	1,9	1,6
354 028	Simmerath	36,5	35,1	3,5	2,9
354 032	Stolberg (Rhld.), Stadt	28,1	24,6	1,9	2,3
354 036	Würselen, Stadt	29,0	22,0	1,9	1,8
358 000	Kreis Düren	34,1	24,6	2,2	2,3
358 004	Aldenhoven
358 008	Düren, Stadt	45,9	32,1	1,8	2,2
358 012	Heimbach, Stadt	16,9	12,0	2,4	2,7
358 016	Hürtgenwald	43,8	31,5	2,2	2,4
358 020	Inden
358 024	Jülich, Stadt	34,1	28,1	2,3	2,6
358 028	Kreuzau	43,7	21,0	2,4	3,2
358 032	Langerwehe	-	-	-	-
358 036	Linnich, Stadt
358 040	Merzenich	-	-	-	-
358 044	Nideggen, Stadt	20,2	27,8	2,5	1,8
358 048	Niederzier
358 052	Nörvenich	-	-	-	-
358 056	Titz	-	-	-	-
358 060	Vettweiß
362 000	Erftkreis	36,5	32,1	2,1	2,0
362 004	Bedburg, Stadt
362 008	Bergheim, Stadt	26,3	18,8	2,5	4,5
362 012	Brühl, Stadt	41,9	27,8	1,9	1,7
362 016	Elsdorf
362 020	Erftstadt, Stadt	17,1	21,0	2,3	3,1
362 024	Frechen, Stadt	40,7	31,4	2,1	1,9
362 028	Hürth, Stadt	41,3	45,0	2,2	2,1
362 032	Kerpen, Stadt	34,8	25,3	1,7	2,1
362 036	Pulheim, Stadt	35,2	27,9	2,0	2,1
362 040	Wesseling, Stadt	33,4	29,1	2,4	2,1
366 000	Kreis Euskirchen	22,4	32,8	3,5	3,5
366 004	Bad Münstereifel, Stadt	18,2	27,0	2,9	3,5
366 008	Blankenheim	18,3	39,2	2,5	2,0
366 012	Dahlem	16,6	34,5	4,4	2,1
366 016	Euskirchen, Stadt	28,6	34,3	2,4	2,4
366 020	Hellenthal	22,3	35,6	3,0	2,4
366 024	Kall	12,2	25,4	2,8	2,9
366 028	Mechernich, Stadt	17,7	20,4	2,6	2,5
366 032	Nettersheim	15,1	47,7	7,5	15,0

stätten nach Verwaltungsbezirken

September 2003

Ankünfte				Übernachtungen				Amtliche Schlüsselnummer
aller Gäste	Veränderung ⁴⁾	ausländischer Gäste	Veränderung ⁴⁾	aller Gäste	Veränderung ⁴⁾	ausländischer Gäste	Veränderung ⁴⁾	
7 127	+7,2	1 173	+25,3	17 740	+23,3	3 199	+31,4	170 020
44 956	+2,6	13 189	+89,1	70 892	-1,6	18 104	+36,8	170 024
2 800	-43,9	174	-64,3	4 423	-43,9	359	-54,0	170 028
1 822	+51,8	539	+296,3	3 464	+70,1	1 202	+373,2	170 032
29 418	+1,0	4 728	+0,1	56 849	-2,1	8 925	+0,2	170 036
3 084	-14,9	45	-64,3	10 639	-1,0	151	-56,0	170 040
.	170 044
32 113	-0,1	4 289	+5,9	60 967	+0,4	10 985	+11,7	170 048
19 340	+9,6	2 101	-0,4	35 992	+8,0	3 985	+10,7	170 052
2 801 738	-4,5	673 580	-0,1	5 501 120	-7,2	1 391 141	-8,0	100 000
222 123	-3,0	54 854	+4,0	500 520	-2,3	106 707	+4,5	313 000
365 450	-3,1	62 811	+2,4	717 791	-4,6	161 132	+6,8	314 000
1 346 476	+0,1	408 612	+1,6	2 496 254	+1,8	844 716	+3,5	315 000
81 141	-1,4	22 014	-3,7	140 090	-12,5	40 955	-11,9	316 000
120 832	-8,1	24 368	-6,0	334 248	-6,8	58 176	-15,7	354 000
.	354 004
.	354 008
8 398	-5,3	1 712	+30,7	19 503	-15,9	4 481	-27,3	354 012
5 566	-2,8	206	-54,2	12 875	-2,7	523	-54,9	354 016
40 184	-3,2	10 523	-0,6	112 151	-0,6	22 170	-0,1	354 020
2 639	-21,6	484	+33,0	5 114	-23,3	793	+35,6	354 024
40 240	-8,7	7 222	-15,9	139 918	-5,5	21 075	-23,8	354 028
13 602	-11,7	2 944	-4,4	26 284	-21,3	6 849	-21,4	354 032
5 582	-26,7	1 055	-11,9	10 341	-21,2	1 847	-3,6	354 036
72 982	-13,8	10 075	-3,3	158 499	-12,1	23 672	-8,9	358 000
.	358 004
25 088	-16,5	2 940	-5,0	45 292	-17,6	6 575	-16,7	358 008
7 284	-18,5	1 509	-9,8	17 684	-19,1	4 003	-7,5	358 012
12 472	-3,3	2 831	-0,9	27 141	-5,5	6 760	-2,9	358 016
.	358 020
6 066	-21,0	1 085	-14,1	14 020	-13,5	2 821	-5,8	358 024
2 932	-3,6	29	-32,6	7 179	-9,1	93	-43,6	358 028
.	358 032
.	358 036
.	358 040
15 415	-14,9	1 549	+24,8	39 273	-8,1	2 862	+0,5	358 044
.	358 048
.	358 052
.	358 056
.	358 060
185 283	+1,0	43 855	+13,9	387 780	-5,5	89 506	+5,7	362 000
.	362 004
7 580	-13,9	918	+3,0	18 935	-2,3	4 105	+71,6	362 008
26 697	-18,0	6 762	-31,3	49 878	-11,0	11 291	-23,6	362 012
.	362 016
5 873	-2,9	545	+7,5	13 720	-12,1	1 701	+20,7	362 020
34 265	+27,1	6 625	+84,6	71 419	+34,1	12 536	+61,7	362 024
72 519	+19,0	25 039	+29,3	158 596	-7,9	51 819	+6,2	362 028
10 191	-24,5	1 321	-12,9	17 453	-27,3	2 775	-21,4	362 032
13 814	-18,8	1 361	-20,5	27 743	-20,5	2 911	-23,4	362 036
8 667	-23,4	497	-1,4	21 062	-13,7	1 066	-8,3	362 040
162 117	-2,3	11 638	-11,2	571 519	-1,9	40 402	-18,9	366 000
28 481	-11,4	1 234	-2,9	81 767	-13,0	4 263	-15,5	366 004
24 151	+14,9	1 896	-5,2	61 310	+15,0	3 835	-13,7	366 008
18 703	-9,2	287	-77,8	83 194	+3,1	605	-89,5	366 012
14 805	-2,1	1 336	-2,6	35 577	+2,6	3 154	-2,5	366 016
18 124	-8,1	1 027	-35,6	54 018	-7,7	2 482	-39,6	366 020
11 660	-4,7	453	+17,1	32 551	-1,8	1 321	+26,2	366 024
6 520	+2,0	226	-10,3	17 220	+8,2	560	-14,1	366 028
13 756	-	75	-26,5	102 638	-5,5	1 127	-12,8	366 032

Januar bis

Amtliche Schlüsselnummer	Verwaltungsbezirk	Mittlere Auslastung		Mittlere Aufenthaltsdauer ³⁾	
		der angebotenen Zimmer ¹⁾	der angebotenen Betten ²⁾	aller Gäste	ausländischer Gäste
	Noch: Kreis Euskirchen				
366 036	Schleiden, Stadt	34,2	26,7	3,7	4,7
366 040	Weilerswist	14,6	10,2	2,0	1,6
366 044	Zülpich, Stadt	53,4	56,5	6,3	2,6
370 000	Kreis Heinsberg	35,3	28,7	2,3	3,1
370 004	Erkelenz, Stadt	36,6	34,8	2,5	2,7
370 008	Gangelt
370 012	Geilenkirchen, Stadt	51,0	36,2	2,8	3,8
370 016	Heinsberg, Stadt
370 020	Hückelhoven, Stadt	28,9	22,1	2,5	3,7
370 024	Selkant	-	-	-	-
370 028	Übach-Palenberg, Stadt	27,1	31,5	2,4	2,3
370 032	Waldfeucht
370 036	Wassenberg, Stadt	30,0	24,3	1,8	2,9
370 040	Wegberg, Stadt	35,7	25,1	2,2	2,4
374 000	Oberbergischer Kreis	28,9	38,6	3,6	2,8
374 004	Bergneustadt, Stadt	21,4	35,0	3,5	2,1
374 008	Engelskirchen	21,5	69,0	12,6	1,9
374 012	Gummersbach, Stadt	28,6	24,4	2,3	3,0
374 016	Hückeswagen, Stadt	38,0	32,5	2,2	2,8
374 020	Lindlar	15,7	27,3	3,1	4,0
374 024	Marienheide	35,8	34,3	2,5	3,1
374 028	Morsbach
374 032	Nümbrecht	44,3	53,1	4,7	2,9
374 036	Radevormwald, Stadt	26,3	46,1	2,7	2,0
374 040	Reichshof	20,7	52,1	8,3	3,5
374 044	Waldbrohl, Stadt
374 048	Wiehl, Stadt	29,5	21,4	2,0	2,6
374 052	Wipperfürth, Stadt	32,0	29,2	2,5	2,5
378 000	Rhein.-Berg.-Kreis	30,6	31,0	2,6	2,2
378 004	Bergisch Gladbach, Stadt	36,1	31,8	2,2	2,0
378 008	Burscheid, Stadt	35,1	32,1	2,2	2,1
378 012	Kürten	31,8	27,8	3,4	2,6
378 016	Leichlingen (Rhld.), Stadt	21,5	51,4	7,8	4,8
378 020	Odenthal	37,1	23,9	1,8	2,0
378 024	Overath, Stadt	21,5	15,5	2,4	2,0
378 028	Rösrath, Stadt	16,3	28,8	2,2	2,0
378 032	Wermelskirchen, Stadt	22,5	25,5	1,9	2,1
382 000	Rhein-Sieg-Kreis	35,6	31,9	2,3	2,3
382 004	Alfter	29,4	20,7	2,3	2,2
382 008	Bad Honnef, Stadt	42,1	37,8	2,2	2,8
382 012	Bornheim, Stadt	36,4	28,2	2,7	3,2
382 016	Eitorf
382 020	Hennef (Sieg), Stadt	19,9	37,1	4,6	3,0
382 024	Königswinter, Stadt	39,9	33,3	2,2	2,5
382 028	Lohmar, Stadt	23,9	18,2	1,6	2,0
382 032	Meckenheim, Stadt	48,1	30,0	2,2	2,1
382 036	Much	55,2	37,3	2,3	2,7
382 040	Neunkirchen-Seelscheid
382 044	Niederkassel, Stadt	29,7	23,8	1,8	1,9
382 048	Rheinbach, Stadt	21,5	18,0	1,8	2,0
382 052	Ruppichterath	41,4	30,6	2,2	2,2
382 056	Sankt Augustin, Stadt	43,0	32,9	2,1	1,8
382 060	Siegburg, Stadt	31,3	26,0	1,7	1,9
382 064	Swisttal	29,6	25,6	1,8	1,7
382 068	Troisdorf, Stadt	42,1	33,9	1,7	1,9
382 072	Wachtberg	37,1	28,7	2,2	2,3
382 076	Windeck	17,3	29,4	3,5	3,5
300 000	Reg.-Bez. Köln	42,7	35,9	2,2	2,2
	Kreisfreie Städte				
512 000	Bottrop	35,5	27,2	2,1	2,5
513 000	Gelsenkirchen	41,3	33,4	1,7	2,0
515 000	Münster	45,1	41,8	2,6	1,9

stätten nach Verwaltungsbezirken

September 2003

Ankünfte				Übernachtungen				Amtliche Schlüsselnummer
aller Gäste	Veränderung ⁴⁾	ausländischer Gäste	Veränderung ⁴⁾	aller Gäste	Veränderung ⁴⁾	ausländischer Gäste	Veränderung ⁴⁾	
22 291	+4,3	4 622	+5,7	83 519	+0,4	21 899	-5,0	366 036
721	-10,3	114	-20,3	1 457	-15,1	186	-6,5	366 040
2 905	+4,4	368	+15,0	18 268	-2,0	970	+1,4	366 044
45 168	-2,1	9 113	+13,1	104 106	+3,2	28 403	+22,1	370 000
7 616	-5,5	1 338	-14,7	18 846	-1,8	3 553	-12,9	370 004
7 378	+15,3	2 975	+21,7	20 815	+10,1	11 316	+17,8	370 008
4 320	-42,8	1 529	+45,1	10 729	-36,3	5 732	+86,6	370 012
4 574	+89,8	979	+152,3	11 034	+159,4	2 211	+80,6	370 016
5 883	+7,9	478	+5,8	10 796	+11,8	1 387	+47,7	370 020
10 832	-11,4	1 123	-14,3	23 335	-6,7	2 716	-0,6	370 024
187 058	-7,7	11 745	-5,8	665 589	-5,1	32 875	-7,3	370 028
12 596	+15,1	661	+286,5	44 181	-4,2	1 404	+21,7	370 032
4 911	-2,2	451	-22,4	62 123	-3,3	846	-36,3	370 036
28 400	-13,9	4 023	-12,8	65 308	-15,5	11 936	-9,6	370 040
8 004	+0,9	936	+14,8	17 999	+12,9	2 635	+33,1	370 044
11 469	-15,7	255	-63,2	35 118	-9,6	1 026	-54,1	370 048
19 563	-0,5	1 272	+4,4	49 490	-0,1	3 965	+19,5	370 052
29 749	-6,2	822	-1,1	139 685	-3,9	2 409	+2,1	374 004
25 110	-3,2	428	-38,8	66 859	+8,3	837	-49,5	374 008
11 898	+15,9	392	-31,8	99 239	+2,4	1 357	-36,0	374 012
10 363	-45,1	1 652	+16,4	20 260	-50,2	4 356	+24,9	374 016
11 137	+1,6	834	+3,1	27 328	+3,0	2 064	-18,5	374 020
125 191	-6,8	14 407	-2,8	321 235	-5,1	31 151	-1,6	374 024
59 412	-8,0	6 981	-11,7	128 482	-2,2	13 666	-2,8	374 028
5 867	+20,0	2 304	+34,0	12 873	+25,9	4 837	+21,5	374 032
4 847	+1,6	1 551	-13,3	16 677	+21,1	4 021	-22,9	374 036
9 178	-28,9	513	-27,7	71 348	-12,1	2 445	-9,6	374 040
8 042	+0,1	1 050	+18,6	14 156	-8,1	2 057	-2,0	374 044
6 233	-10,2	627	+12,8	14 703	-23,9	1 244	+20,3	374 048
9 297	+1,8	543	+74,6	20 724	-7,2	1 103	+102,0	374 052
22 315	-3,4	838	-10,9	42 272	-6,2	1 778	-11,1	374 056
344 783	-3,0	41 983	-4,6	804 327	-4,2	96 365	-5,1	374 060
2 571	-4,8	85	-61,7	5 887	-21,2	188	-67,8	374 064
68 120	-5,5	5 255	-4,9	151 357	-3,5	14 779	+9,6	374 068
11 708	-6,5	1 100	+14,7	31 882	-5,2	3 567	-23,7	374 072
27 181	-7,9	1 840	-2,1	125 529	-6,5	5 526	+5,2	374 076
76 320	+0,9	9 097	-3,5	170 970	-1,1	22 847	-7,7	374 080
9 579	-3,3	942	-4,1	15 466	-2,2	1 890	-13,9	374 084
6 620	-3,8	1 505	-2,7	14 277	-3,4	3 191	-3,1	374 088
12 376	-5,1	1 600	+59,0	28 830	+1,5	4 309	+70,2	374 092
7 595	-4,3	677	-17,4	13 727	-8,4	1 255	-24,8	374 096
4 393	+6,3	70	-58,3	7 933	-1,7	142	-48,0	374 100
9 531	+15,5	296	-58,4	21 337	+51,1	662	-51,8	374 104
11 034	-1,1	1 198	-16,3	23 035	-5,6	2 167	-13,6	374 108
22 351	-8,3	5 926	-10,1	38 280	-10,0	11 181	-14,5	374 112
3 853	+8,0	307	+7,3	6 790	+14,4	536	+16,0	374 116
39 015	-4,7	10 608	-4,0	65 677	-14,0	20 008	-9,3	374 120
9 115	-19,8	710	-27,0	20 366	-16,6	1 663	-19,0	374 124
12 593	+2,8	265	-6,0	43 875	-7,5	930	+5,8	374 128
3 258 604	-2,4	715 475	+1,3	7 201 958	-2,5	1 554 060	+1,1	374 132
18 370	-27,2	3 835	-13,8	38 366	-10,4	9 775	+36,2	512 000
51 592	+10,8	7 952	+8,4	89 861	+7,2	15 890	+2,1	513 000
304 639	-2,7	28 447	-3,7	795 404	+2,3	53 593	-0,8	515 000

Januar bis

Amtliche Schlüsselnummer	Verwaltungsbezirk	Mittlere Auslastung		Mittlere Aufenthaltsdauer ³⁾	
		der angebotenen Zimmer ¹⁾	der angebotenen Betten ²⁾	aller Gäste	ausländischer Gäste
554 000	Kreis Borken	34,5	26,6	1,8	2,0
554 004	Ahaus, Stadt	36,3	28,5	1,8	1,8
554 008	Bocholt, Stadt	28,6	19,8	1,8	2,0
554 012	Borken, Stadt	31,0	32,8	1,9	1,8
554 016	Gescher, Stadt	20,4	15,1	1,4	1,7
554 020	Gronau (Westf.), Stadt	40,3	28,8	2,0	2,0
554 024	Heek
554 028	Heiden
554 032	Isselburg, Stadt	43,4	32,2	1,4	1,4
554 036	Legden	35,9	25,9	1,8	2,6
554 040	Raesfeld	15,5	13,5	1,3	1,3
554 044	Reken	21,9	24,3	1,7	2,4
554 048	Rhede, Stadt	30,4	22,6	1,7	1,7
554 052	Schöppingen	23,8	16,6	1,9	2,2
554 056	Stadtlohn, Stadt	38,9	31,0	2,4	3,0
554 060	Südlohn	35,5	26,0	1,7	1,8
554 064	Velen	41,6	30,6	1,9	2,6
554 068	Vreden, Stadt	43,5	30,0	1,8	2,7
558 000	Kreis Coesfeld	32,1	28,3	2,1	2,3
558 004	Ascheberg	31,2	23,0	1,7	1,3
558 008	Billerbeck, Stadt	49,1	49,2	2,9	3,9
558 012	Coesfeld, Stadt	23,7	30,1	2,0	3,0
558 016	Dülmen, Stadt	29,4	22,6	1,6	1,4
558 020	Havixbeck	47,5	33,0	3,0	2,0
558 024	Lüdinghausen, Stadt	28,2	21,9	1,5	1,6
558 028	Nordkirchen
558 032	Nottuln	32,2	31,6	2,0	2,5
558 036	Olfen, Stadt	19,1	15,9	1,7	2,8
558 040	Rosendahl
558 044	Senden	32,8	23,3	2,5	1,7
562 000	Kreis Recklinghausen	37,7	31,5	2,0	2,0
562 004	Castrop-Rauxel, Stadt	37,6	29,6	2,1	3,1
562 008	Datteln, Stadt	67,2	52,1	2,4	2,5
562 012	Dorsten, Stadt	27,8	25,3	2,1	2,8
562 014	Gladbeck, Stadt
562 016	Haltern am See, Stadt	30,1	35,7	2,5	2,3
562 020	Herten, Stadt	35,1	29,4	1,9	2,3
562 024	Marl, Stadt	31,4	24,4	2,0	2,4
562 028	Oer-Erkenschwick, Stadt	31,3	31,6	2,1	2,5
562 032	Recklinghausen, Stadt	37,0	28,5	1,9	1,9
562 036	Waltrop, Stadt
566 000	Kreis Steinfurt	33,9	30,5	2,2	2,2
566 004	Altenberge
566 008	Emsdetten, Stadt	31,2	25,7	2,0	2,1
566 012	Greven, Stadt	30,6	22,7	1,8	1,9
566 016	Hörstel, Stadt	28,3	24,5	2,2	1,6
566 020	Hopsten	18,6	29,3	1,4	1,5
566 024	Horstmar, Stadt	22,8	22,6	2,5	3,3
566 028	Ibbenbüren, Stadt	44,7	31,6	1,9	2,1
566 032	Ladbergen	49,3	32,2	1,4	1,4
566 036	Laer
566 040	Lengerich, Stadt	36,5	28,9	1,9	2,2
566 044	Lienen	28,4	19,7	4,3	5,3
566 048	Lotte	-	-	-	-
566 052	Metelen	32,0	27,0	3,7	2,5
566 056	Mettingen	42,1	27,6	1,9	2,1
566 060	Neuenkirchen	26,2	21,2	2,1	2,2
566 064	Nordwalde
566 068	Ochtrup, Stadt	33,4	22,6	1,8	3,8
566 072	Recke	33,8	24,2	2,7	2,6
566 076	Rheine, Stadt	37,0	28,7	1,5	1,9
566 080	Saerbeck	29,5	35,4	2,3	1,4
566 084	Steinfurt, Stadt	36,1	25,9	2,4	2,5
566 088	Tecklenburg, Stadt	35,9	47,1	3,4	2,0
566 092	Westerkappeln
566 096	Wettringen	23,2	30,2	4,8	10,0

Anmerkungen siehe Seite 44

stätten nach Verwaltungsbezirken

September 2003

Ankünfte				Übernachtungen				Amtliche Schlüsselnummer
aller Gäste	Veränderung ⁴⁾	ausländischer Gäste	Veränderung ⁴⁾	aller Gäste	Veränderung ⁴⁾	ausländischer Gäste	Veränderung ⁴⁾	
194 890	+0,9	15 915	+9,7	358 481	-4,1	31 716	+12,7	554 000
20 251	+6,2	2 971	+71,0	37 182	+2,8	5 466	+57,7	554 004
14 367	-14,6	1 540	-32,8	25 571	-20,7	3 117	-42,9	554 008
32 539	-2,5	1 898	-5,3	60 301	-6,8	3 387	-13,9	554 012
2 206	-32,0	119	-51,8	3 083	-39,1	204	-53,1	554 016
19 943	+12,8	1 940	-16,8	39 817	+12,0	3 965	-14,2	554 020
.	554 024
.	554 028
7 674	+47,9	2 128	+50,4	10 642	+42,1	3 006	+53,7	554 032
24 405	+2,9	1 032	+62,5	43 485	-2,0	2 733	+188,9	554 036
6 153	-18,5	192	-53,3	8 121	-18,8	257	-61,4	554 040
11 265	-2,5	378	+5,3	19 458	-10,6	909	+10,3	554 044
3 435	-16,7	229	-19,6	5 687	-17,8	393	-28,5	554 048
3 738	+20,4	414	+38,5	7 009	+6,8	895	+32,0	554 052
5 087	-20,4	38	-2,6	12 286	-30,0	114	+137,5	554 056
7 989	-11,7	753	-23,8	13 553	-10,7	1 325	-10,5	554 060
18 149	+17,8	1 206	+235,0	34 137	+7,7	3 107	+235,2	554 064
9 751	+4,1	895	+6,9	17 883	+2,9	2 413	+71,3	554 068
102 572	+2,9	7 095	+28,1	210 420	-1,1	16 551	+42,1	558 000
15 399	+14,1	1 100	+7,4	25 510	+9,7	1 464	+14,5	558 004
17 671	+6,7	1 434	+64,3	50 809	+9,3	5 576	+96,1	558 008
13 237	+3,4	803	+49,3	26 503	+1,7	2 434	+59,1	558 012
19 465	+5,9	743	+16,8	31 983	-2,6	1 015	-8,1	558 016
5 307	-4,0	1 216	+117,9	15 873	-12,1	2 385	+113,5	558 020
6 009	-6,3	263	-40,6	9 012	-9,1	421	-29,1	558 024
.	558 028
15 427	-1,0	791	+42,0	30 187	-6,5	1 998	+23,9	558 032
1 562	-3,0	118	-17,5	2 666	+4,0	326	-6,3	558 036
.	558 040
5 248	-	98	-6,7	13 261	-7,8	163	+7,2	558 044
193 776	-0,1	21 481	+11,7	397 161	+2,7	41 892	+13,9	562 000
11 233	-8,8	676	-18,4	23 345	+10,2	2 088	+32,3	562 004
15 628	+1,5	621	-31,9	37 609	+4,9	1 525	-28,0	562 008
21 386	-6,5	1 914	+29,4	45 196	-7,7	5 283	+46,3	562 012
.	562 014
36 778	+0,1	1 152	+15,8	91 538	+6,1	2 647	+34,3	562 016
10 664	-7,6	1 009	+20,7	20 286	-7,0	2 319	+23,5	562 020
13 893	-6,6	1 619	-3,7	27 300	+0,7	3 861	+19,2	562 024
20 507	-1,3	1 233	+47,7	43 816	+9,8	3 097	+60,5	562 028
30 771	+2,5	4 713	+11,1	57 690	-2,5	8 863	-12,2	562 032
.	562 036
181 680	-3,4	18 575	+4,0	398 717	+0,1	41 440	+5,5	566 000
.	566 004
10 759	-4,9	381	+47,1	21 716	-3,4	800	+26,4	566 008
11 987	-0,1	1 098	+7,4	20 988	+4,1	2 101	+2,3	566 012
8 279	-2,4	1 812	+24,0	18 297	-3,8	2 831	+32,2	566 016
9 550	+53,8	421	-14,3	13 487	+48,6	614	-29,7	566 020
2 053	+9,4	207	+23,2	5 178	+16,0	679	+131,0	566 024
17 498	+4,5	1 934	-0,3	33 445	+6,5	4 110	+13,8	566 028
9 488	+16,5	1 484	+18,3	12 883	+8,3	2 023	+19,5	566 032
.	566 036
4 832	+0,2	882	-6,6	9 405	+6,1	1 908	-22,3	566 040
2 696	-14,8	215	-32,4	11 491	+5,5	1 133	-52,0	566 044
.	566 048
2 339	-19,8	72	-64,9	8 631	-11,0	179	-51,9	566 052
7 469	-1,2	492	+5,4	14 004	+5,0	1 014	+8,9	566 056
3 324	-5,5	150	-6,3	6 974	-4,9	326	-20,9	566 060
.	566 064
2 272	+6,3	105	-30,5	4 008	+4,5	397	-11,8	566 068
3 296	+6,1	277	+30,7	8 799	+7,9	727	+91,8	566 072
27 017	-23,2	3 433	-12,8	41 384	-28,0	6 639	+0,8	566 076
8 220	+10,1	1 149	+158,8	18 771	+4,7	1 586	+156,6	566 080
7 291	-16,1	494	+14,1	17 324	-8,8	1 258	-19,5	566 084
25 488	-3,4	3 160	-6,8	86 141	+11,1	6 270	+13,9	566 088
.	566 092
2 968	+13,1	500	+37,7	14 235	+6,1	5 021	+20,8	566 096

Januar bis

Amtliche Schlüsselnummer	Verwaltungsbezirk	Mittlere Auslastung		Mittlere Aufenthaltsdauer ³⁾	
		der angebotenen Zimmer ¹⁾	der angebotenen Betten ²⁾	aller Gäste	ausländischer Gäste
570 000	Kreis Warendorf	38,5	30,1	2,2	2,5
570 004	Ahlen, Stadt	38,8	30,2	2,0	2,3
570 008	Beckum, Stadt	27,6	21,6	1,6	1,7
570 012	Beelen
570 016	Drensteinfurt, Stadt
570 020	Ennigerloh, Stadt	46,1	37,8	2,3	2,1
570 024	Everswinkel	44,1	39,4	3,7	3,5
570 028	Oelde, Stadt	37,4	27,8	2,1	2,2
570 032	Ostbevern	32,7	25,3	1,9	3,9
570 036	Sassenberg, Stadt	41,9	30,1	2,6	2,9
570 040	Sendenhorst, Stadt	53,4	34,5	2,1	5,0
570 044	Telgte, Stadt	35,7	31,3	1,7	1,8
570 048	Wadersloh	38,8	31,0	3,1	1,3
570 052	Warendorf, Stadt	48,5	34,4	2,4	2,9
500 000	Reg.-Bez. Münster	37,5	32,6	2,2	2,1
711 000	Kreisfreie Stadt Bielefeld	44,1	31,9	1,8	2,3
754 000	Kreis Gütersloh	34,0	27,6	1,8	2,3
754 004	Borgholzhausen, Stadt	22,3	23,6	1,5	2,1
754 008	Gütersloh, Stadt	36,5	29,0	1,9	2,4
754 012	Halle (Westf.), Stadt	37,7	31,1	1,9	2,1
754 016	Harsewinkel, Stadt	43,8	34,3	1,7	2,3
754 020	Herzebrock-Clarholz	29,0	25,7	2,1	2,4
754 024	Langenberg	16,6	11,9	2,0	1,4
754 028	Rheda-Wiedenbrück, Stadt	37,1	26,9	1,6	2,2
754 032	Rietberg, Stadt	24,4	26,4	2,7	2,2
754 036	Schloß Holte-Stukenbrock, Stadt	32,6	24,5	1,8	2,3
754 040	Steinhagen	16,3	14,1	1,8	1,4
754 044	Verl	32,9	26,6	1,6	1,9
754 048	Versmold, Stadt	29,2	21,3	2,1	2,5
754 052	Werther (Westf.), Stadt	22,3	28,3	2,6	2,9
758 000	Kreis Herford	29,1	38,9	3,9	2,2
758 004	Bünde, Stadt	28,6	36,4	6,4	2,3
758 008	Enger, Stadt
758 012	Herford, Stadt	29,3	22,6	1,6	1,9
758 016	Hiddenhausen	30,5	19,7	1,9	2,1
758 020	Kirchlengern
758 024	Löhne, Stadt	25,7	45,7	5,9	2,4
758 028	Rödinghausen	33,6	46,3	2,9	1,4
758 032	Spenge, Stadt
758 036	Vlotho, Stadt	29,2	47,6	5,2	2,6
762 000	Kreis Höxter	39,5	46,2	5,2	4,0
762 004	Bad Driburg, Stadt	44,6	65,6	11,6	4,1
762 008	Beverungen, Stadt	36,9	29,6	2,4	2,1
762 012	Borgentreich, Stadt
762 016	Brakel, Stadt	32,2	30,7	2,7	3,9
762 020	Höxter, Stadt	42,5	29,7	2,0	2,0
762 024	Marienmünster, Stadt	29,9	24,9	5,4	6,7
762 028	Nieheim, Stadt	33,6	28,8	4,2	8,3
762 032	Steinheim, Stadt
762 036	Warburg, Stadt	23,3	38,8	2,5	2,5
762 040	Willebadessen, Stadt	58,1	22,7	2,7	3,1
766 000	Kreis Lippe	37,3	38,0	5,1	2,8
766 004	Augustdorf
766 008	Bad Salzuflen, Stadt	44,2	53,0	8,2	2,5
766 012	Barntrup, Stadt
766 016	Blomberg, Stadt	33,1	25,7	2,3	2,3
766 020	Detmold, Stadt	43,2	34,6	1,9	1,8
766 024	Dörentrup	29,8	23,8	4,0	4,1
766 028	Extetal	29,7	13,8	4,3	4,2
766 032	Horn-Bad Meinberg, Stadt	38,5	39,4	6,4	4,0

Anmerkungen siehe Seite 44

stätten nach Verwaltungsbezirken

September 2003

Ankünfte				Übernachtungen				Ämtliche Schlüsselnummer
aller Gäste	Veränderung ⁴⁾	ausländischer Gäste	Veränderung ⁴⁾	aller Gäste	Veränderung ⁴⁾	ausländischer Gäste	Veränderung ⁴⁾	
83 195	-3,9	9 709	+11,1	185 039	-3,3	24 399	+10,7	570 000
10 497	+4,5	2 213	+14,2	21 007	+13,9	5 154	+27,9	570 004
7 716	-5,1	823	+29,4	12 612	-10,4	1 435	+9,6	570 008
.	570 012
.	570 016
3 803	-7,5	476	+39,2	8 929	-8,0	985	+25,8	570 020
3 434	-6,1	88	-41,7	12 622	-5,5	304	-35,6	570 024
13 909	-2,0	2 674	+5,2	29 415	-1,7	5 979	+3,5	570 028
1 681	+6,0	70	-30,0	3 186	-14,6	276	+29,6	570 032
2 485	-6,1	93	-2,1	6 357	-22,2	274	-53,2	570 036
3 911	+3,9	487	-10,0	8 296	-5,5	2 412	-5,4	570 040
8 175	-13,3	461	+2,4	14 121	-12,5	825	-7,4	570 044
2 520	+7,0	35	-56,3	7 927	+3,1	45	-70,6	570 048
22 901	-7,4	1 848	+17,4	55 772	-3,2	5 424	+18,9	570 052
1 130 714	-1,4	113 009	+5,4	2 473 449	+0,3	235 256	+9,6	500 000
183 704	-0,8	27 560	+11,6	337 354	-3,4	63 212	+11,9	711 000
140 340	+1,6	15 691	-1,4	257 706	+2,3	35 407	+0,8	754 000
3 417	-2,2	505	+16,4	5 155	-0,3	1 085	+8,9	754 004
34 657	+1,2	4 821	-19,3	65 791	+2,3	11 577	-15,8	754 008
19 864	+7,8	1 547	+6,2	38 062	+2,6	3 250	+1,6	754 012
21 493	+4,3	2 693	-9,2	35 599	+7,0	6 127	+6,4	754 016
2 404	+62,8	501	+122,7	5 040	+101,6	1 220	+92,4	754 020
796	-9,4	78	-33,3	1 580	-9,7	110	-48,6	754 024
22 592	+2,7	2 424	+30,0	35 260	+7,8	5 284	+77,9	754 028
4 455	-17,1	173	+8,1	12 106	-7,3	373	+2,8	754 032
10 547	-1,0	725	-10,7	18 818	-7,7	1 641	-45,2	754 036
2 273	-4,6	61	-40,2	4 182	-4,3	85	-51,4	754 040
8 168	+7,9	1 579	+42,8	13 228	+1,3	3 042	+39,7	754 044
5 327	-5,1	251	+18,4	11 450	-13,4	635	+9,5	754 048
4 347	-18,8	333	-32,2	11 435	+3,8	978	-25,3	754 052
79 323	-0,5	6 053	-13,8	306 291	-0,9	13 131	-19,4	758 000
4 037	+8,1	126	-41,4	25 894	-3,0	294	-54,5	758 004
.	758 008
19 950	+1,1	3 294	+3,3	32 727	-4,4	6 226	-1,2	758 012
5 661	-2,7	337	-30,8	11 014	-0,1	718	-47,1	758 016
.	758 020
11 813	-0,3	433	-14,9	69 176	-6,0	1 055	-25,5	758 024
10 484	+0,3	30	-54,5	30 658	+2,4	41	-75,0	758 028
.	758 032
24 988	-0,7	1 728	-24,2	128 889	+2,9	4 531	-22,7	758 036
173 364	-0,6	8 715	-3,9	908 897	-	34 592	-5,2	762 000
50 454	+0,2	931	+5,6	587 000	+0,8	3 863	+31,9	762 004
20 810	+11,7	630	+45,8	50 473	+10,4	1 323	+89,8	762 008
.	762 012
15 443	+17,7	497	-30,5	41 052	+10,0	1 957	-37,1	762 016
36 147	-6,5	1 957	-8,8	73 028	-3,9	3 968	-6,5	762 020
3 740	+0,6	945	+55,2	20 280	-8,3	6 328	+19,3	762 024
12 643	-1,5	1 207	-14,2	53 119	-2,4	9 998	-23,1	762 028
.	762 032
25 143	-9,8	1 129	-37,7	62 025	-6,0	2 816	-26,2	762 036
6 341	+4,6	1 344	+38,7	16 808	-10,0	4 199	+32,3	762 040
252 329	-1,6	21 841	+7,6	1 294 951	-6,5	60 475	+1,8	766 000
.	766 004
78 264	+1,3	6 493	+46,4	643 438	-7,7	16 035	+54,4	766 008
.	766 012
16 884	+21,0	1 797	+149,2	38 813	+3,7	4 114	+131,8	766 016
41 616	-5,0	4 576	-6,1	80 557	-3,5	8 280	-0,8	766 020
5 507	-15,6	56	-52,5	21 893	-14,9	231	-45,6	766 024
8 014	-9,8	909	+36,7	34 802	-15,8	3 779	+4,1	766 028
43 036	-2,2	2 611	-11,2	276 538	-5,8	10 348	-19,4	766 032

Januar bis

Amtliche Schlüsselnummer	Verwaltungsbezirk	Mittlere Auslastung		Mittlere Aufenthaltsdauer ³⁾	
		der angebotenen Zimmer ¹⁾	der angebotenen Betten ²⁾	aller Gäste	ausländischer Gäste
	Noch: Kreis Lippe				
766 036	Kalletal	16,1	14,2	3,5	3,7
766 040	Lage, Stadt	27,9	25,1	3,0	6,8
766 044	Lemgo, Stadt	30,5	25,2	2,3	2,5
766 048	Leopoldshöhe	40,4	33,1	2,4	2,4
766 052	Lügde, Stadt	28,0	21,9	3,1	3,2
766 056	Oerlinghausen, Stadt	23,4	47,8	4,8	3,6
766 060	Schieder-Schwalenberg, Stadt	23,9	18,2	3,6	3,2
766 064	Schlangen	14,1	15,0	2,4	3,2
770 000	Kreis Minden-Lübbecke	37,3	50,0	5,7	2,1
770 004	Bad Oeynhausen, Stadt	36,7	62,3	10,0	2,1
770 008	Espelkamp, Stadt	38,9	30,3	1,9	2,4
770 012	Hille	47,6	59,0	7,4	3,2
770 016	Hüllhorst	32,1	30,7	1,9	2,2
770 020	Lübbecke, Stadt
770 024	Minden, Stadt	39,1	28,2	1,6	1,8
770 028	Petershagen, Stadt	30,5	42,9	6,0	5,4
770 032	Porta Westfalica, Stadt	31,6	26,3	1,8	1,7
770 036	Preußisch-Oldendorf, Stadt	48,5	49,5	9,0	4,8
770 040	Rahden, Stadt	42,8	29,2	1,7	2,5
770 044	Stemwede
774 000	Kreis Paderborn	39,3	39,8	3,8	2,9
774 004	Altenbeken	19,4	16,9	6,4	9,6
774 008	Bad Lippspringe, Stadt	43,9	58,3	7,5	2,8
774 012	Borchen	25,7	36,8	5,2	3,4
774 016	Büren, Stadt	29,9	31,1	2,4	5,0
774 020	Delbrück, Stadt	44,6	31,6	1,9	1,9
774 024	Hövelhof	26,5	15,9	1,8	2,0
774 028	Lichtenau, Stadt	29,5	13,9	3,2	6,2
774 032	Paderborn, Stadt	51,6	40,9	1,9	2,4
774 036	Salzkotten, Stadt	21,2	18,6	1,4	1,9
774 040	Bad Wünnenberg, Stadt	34,6	39,8	6,3	3,9
700 000	Reg.-Bez. Detmold	37,8	40,5	4,1	2,6
	Kreisfreie Städte				
911 000	Bochum	49,5	38,3	1,8	2,6
913 000	Dortmund	43,9	34,0	1,6	1,8
914 000	Hagen	37,0	31,1	1,9	2,0
915 000	Hamm	39,8	32,5	1,7	1,4
916 000	Herne	31,2	23,4	2,0	2,0
954 000	Ennepe-Ruhr-Kreis	36,0	37,0	2,6	2,4
954 004	Breckerfeld, Stadt	53,5	33,8	2,3	2,4
954 008	Ennepetal, Stadt	35,1	69,9	8,5	1,8
954 012	Gevelsberg, Stadt
954 016	Hattingen, Stadt	37,5	35,2	2,1	2,7
954 020	Herdecke, Stadt	44,4	36,7	2,8	2,2
954 024	Schwelm, Stadt	28,1	34,3	2,1	2,0
954 028	Sprockhövel, Stadt	35,5	40,1	2,8	2,4
954 032	Wetter (Ruhr), Stadt
954 036	Witten, Stadt	37,1	28,7	2,0	2,7
958 000	Hochsauerland Kreis	41,5	40,5	3,9	4,0
958 004	Arnsberg, Stadt	43,3	37,0	3,3	2,6
958 008	Bestwig	35,1	29,0	3,3	4,5
958 012	Brilon, Stadt	33,6	39,1	4,7	4,2
958 016	Eslohe (Sauerland)	31,1	30,2	4,4	3,9
958 020	Hallenberg, Stadt	51,4	37,1	3,5	3,4
958 024	Marsberg, Stadt
958 028	Medebach, Stadt
958 032	Meschede, Stadt	39,5	38,3	3,0	3,2
958 036	Olsberg, Stadt	45,6	38,2	3,4	3,7
958 040	Schmallenberg, Stadt	48,8	45,1	5,0	4,8
958 044	Sundern (Sauerland), Stadt	30,2	29,3	2,7	2,8
958 048	Winterberg, Stadt	40,8	35,0	3,5	3,7

Anmerkungen siehe Seite 44

stätten nach Verwaltungsbezirken

September 2003

Ankünfte				Übernachtungen				Amtliche Schlüsselnummer
aller Gäste	Veränderung ⁴⁾	ausländischer Gäste	Veränderung ⁴⁾	aller Gäste	Veränderung ⁴⁾	ausländischer Gäste	Veränderung ⁴⁾	
2 588	-6,7	231	+220,8	8 932	-12,3	858	+164,0	766 036
13 048	+16,7	382	-2,6	39 495	+14,3	2 591	+12,9	766 040
9 513	-4,3	1 430	+6,1	22 346	-6,8	3 521	-2,0	766 044
1 797	+11,6	43	-40,3	4 339	+19,1	104	-39,9	766 048
9 713	+1,8	591	-32,8	29 831	+1,1	1 898	-32,6	766 052
13 235	-11,6	326	-44,9	62 992	-2,4	1 174	-35,5	766 056
7 785	-26,8	2 268	-25,5	27 990	-25,7	7 235	-32,2	766 060
442	+9,4	36	+20,0	1 058	+6,7	115	-22,3	766 064
187 250	-1,8	18 520	-3,5	1 066 862	-3,7	39 277	+0,7	770 000
71 072	-1,5	7 718	-12,2	711 721	-3,0	15 981	+1,8	770 004
8 446	-	1 097	+38,2	15 827	-7,8	2 641	+5,4	770 008
2 948	-32,2	64	+106,5	21 912	-20,8	202	-55,8	770 012
9 276	+4,9	420	-28,6	17 754	-3,2	927	-34,8	770 016
.	770 020
35 596	-0,4	5 559	+9,0	58 438	+2,3	9 833	+0,5	770 024
12 444	-1,0	394	+3,7	74 934	-4,9	2 133	+100,8	770 028
24 945	-4,9	1 747	-4,0	45 346	-1,4	3 031	+2,3	770 032
10 877	+1,4	385	+6,1	97 451	-3,5	1 844	-7,3	770 036
6 732	+8,7	550	-14,1	11 485	-25,9	1 358	-10,0	770 040
.	770 044
151 115	-7,7	16 785	-2,6	575 855	-4,1	48 636	-1,2	774 000
752	-30,6	116	-33,3	4 805	-17,0	1 108	-23,4	774 004
33 344	-7,6	2 340	-1,4	249 859	-2,9	6 639	-1,5	774 008
6 323	-8,9	219	+29,6	32 729	+6,3	742	+24,9	774 012
14 827	-5,4	616	-11,7	35 748	+3,2	3 089	+63,4	774 016
9 312	-6,5	550	+8,1	18 057	+7,1	1 047	+20,3	774 020
5 484	-6,1	322	-27,1	10 093	-2,2	659	-58,6	774 024
6 391	-7,6	767	-4,2	20 232	-6,5	4 743	-10,3	774 028
56 799	-9,5	9 575	-6,9	109 469	-11,3	22 810	-3,1	774 032
3 699	-2,5	566	+3,9	5 181	-6,5	1 095	+7,1	774 036
14 184	-3,4	1 714	+39,1	89 682	-4,7	6 704	+7,9	774 040
1 167 425	-1,8	115 165	+1,5	4 747 916	-3,4	294 730	+0,9	700 000
170 315	-2,6	20 779	-2,1	310 935	+1,9	53 766	+13,5	911 000
302 069	+15,0	52 343	+35,5	486 317	+9,0	95 958	+30,3	913 000
46 460	-5,0	8 583	+8,7	86 355	-3,5	16 782	+26,9	914 000
51 578	+7,9	8 821	-7,2	86 328	+13,1	12 673	-8,8	915 000
15 755	+5,4	950	+1,6	31 191	+4,8	1 867	-3,2	916 000
119 051	+3,5	11 313	+16,3	306 625	+1,0	27 110	+0,9	954 000
9 840	+1,4	146	-3,3	22 661	+4,0	355	-0,8	954 004
6 781	+22,4	814	x	57 542	+4,6	1 446	+121,4	954 008
.	954 012
23 196	-1,6	1 919	-11,7	47 923	-6,3	5 200	-35,9	954 016
12 069	+1,1	1 157	+72,4	34 390	+0,1	2 582	+40,5	954 020
14 247	-4,3	1 683	+4,9	30 033	-4,0	3 308	+1,7	954 024
15 659	+38,1	953	-1,9	43 850	+12,8	2 242	+20,7	954 028
.	954 032
21 964	-3,0	3 307	+20,8	43 602	-5,6	8 791	+12,5	954 036
700 613	+1,7	149 874	+0,8	2 723 561	-0,6	599 284	-0,6	958 000
41 647	+3,6	8 487	+19,3	137 552	+0,5	21 876	+2,6	958 004
19 142	+15,4	1 967	+5,4	63 802	+7,0	8 938	+15,4	958 008
30 483	+4,6	5 496	+44,4	142 857	-3,8	23 278	+24,0	958 012
22 006	+1,8	1 714	+9,9	95 984	-11,5	6 707	+4,8	958 016
19 565	+20,5	7 986	+4,5	67 507	+17,5	27 170	+16,7	958 020
.	958 024
.	958 028
41 216	-1,1	3 969	+2,0	121 960	-4,1	12 695	+9,7	958 032
42 056	+5,7	5 547	-15,8	144 585	-0,9	20 355	-11,5	958 036
110 161	-1,2	12 998	+0,2	546 872	+0,5	62 568	+6,3	958 040
40 778	-5,7	2 892	+12,1	108 633	-9,2	8 206	+9,7	958 044
184 876	+4,5	39 884	+13,5	654 984	+2,3	148 393	+10,2	958 048

Januar bis

Amtliche Schlüsselnummer	Verwaltungsbezirk	Mittlere Auslastung		Mittlere Aufenthaltsdauer ³⁾	
		der angebotenen Zimmer ¹⁾	der angebotenen Betten ²⁾	aller Gäste	ausländischer Gäste
962 000	Märkischer Kreis	35,5	31,0	2,4	2,6
962 004	Altena, Stadt	22,0	26,1	1,9	2,4
962 008	Balve, Stadt	31,7	28,0	2,2	2,3
962 012	Halver, Stadt	34,9	26,6	1,4	1,5
962 016	Hemer, Stadt
962 020	Herscheid	21,0	15,1	2,0	2,5
962 024	Iserlohn, Stadt	34,2	28,6	1,8	2,0
962 028	Kierspe, Stadt	11,2	18,6	3,6	3,7
962 032	Lüdenscheid, Stadt	49,3	35,9	2,1	3,0
962 036	Meinerzhagen, Stadt	33,7	31,2	2,5	3,2
962 040	Menden (Sauerland), Stadt	28,5	22,1	1,8	2,1
962 044	Nachrodt-Wiblingwerde	26,5	30,2	2,3	1,7
962 048	Neuenrade, Stadt	33,3	25,7	2,0	1,7
962 052	Plettenberg, Stadt	33,9	28,9	2,0	3,1
962 056	Schalksmühle
962 060	Werdohl, Stadt	22,1	16,7	2,2	1,9
966 000	Kreis Olpe	33,3	27,8	2,6	2,6
966 004	Attendorn, Stadt	42,0	28,8	2,3	2,5
966 008	Drolshagen, Stadt	28,5	20,5	2,4	2,9
966 012	Finnentrop	37,3	23,6	2,6	2,9
966 016	Kirchhundem	33,4	26,4	2,8	2,8
966 020	LenneStadt, Stadt	32,2	29,2	2,7	2,5
966 024	Olpe, Stadt	25,6	31,6	2,8	2,3
966 028	Wenden	28,7	20,3	2,0	2,7
970 000	Kreis Siegen-Wittgenstein	35,4	45,9	4,5	2,3
970 004	Bad Berleburg, Stadt	25,2	59,2	11,3	2,6
970 008	Burbach	29,6	42,7	3,6	2,7
970 012	Erndtebrück
970 016	Freudenberg, Stadt	27,0	23,0	1,9	2,0
970 020	Hilchenbach, Stadt	46,2	46,3	5,0	3,6
970 024	Kreuztal, Stadt	26,1	21,4	1,9	2,1
970 028	Bad Laasphe, Stadt	39,1	47,7	4,5	2,8
970 032	Netphen, Stadt	31,3	32,5	2,4	3,3
970 036	Neunkirchen
970 040	Siegen, Stadt	45,1	36,3	1,8	1,9
970 044	Wilnsdorf	23,9	28,2	2,4	2,5
974 000	Kreis Soest	39,3	44,8	4,8	2,7
974 004	Anröchte
974 008	Bad Sassendorf	40,2	60,2	9,2	3,5
974 012	Ense	30,7	22,8	2,3	2,1
974 016	Erwitte, Stadt	54,5	60,4	10,0	5,1
974 020	Geseke, Stadt	25,9	15,7	1,9	1,4
974 024	Lippetal	10,2	7,3	2,4	2,8
974 028	Lippstadt, Stadt	42,9	53,3	6,1	2,0
974 032	Möhnesee	34,5	37,4	3,0	5,9
974 036	Rüthen, Stadt	23,4	29,3	2,3	2,1
974 040	Soest, Stadt	30,8	26,3	1,7	1,7
974 044	Warstein, Stadt	34,2	25,8	2,5	3,4
974 048	Welver
974 052	Werl, Stadt	38,8	28,1	1,4	1,6
974 056	Wickede (Ruhr)	32,9	26,2	1,7	2,4
978 000	Kreis Unna	38,3	29,8	1,9	1,8
978 004	Bergkamen, Stadt	37,0	18,8	2,9	3,2
978 008	Bönen
978 012	Fröndenbergruhr, Stadt	29,2	21,5	1,8	2,5
978 016	Holzwickede
978 020	Kamen, Stadt	39,3	34,2	1,7	1,6
978 024	Lünen, Stadt	28,7	24,7	1,9	2,2
978 028	Schwerte, Stadt	25,5	31,1	2,1	2,2
978 032	Selm, Stadt	14,7	13,2	1,8	1,6
978 036	Unna, Stadt	48,1	31,3	1,8	2,0
978 040	Werne, Stadt	41,1	31,4	1,9	1,8
900 000	Reg.-Bez. Arnsberg	40,0	38,3	3,1	3,0
	Nordrhein-Westfalen	40,8	36,4	2,5	2,3

stätten nach Verwaltungsbezirken

September 2003

Ankünfte				Übernachtungen				Amtliche Schlüsselnummer
aller Gäste	Veränderung ⁴⁾	ausländischer Gäste	Veränderung ⁴⁾	aller Gäste	Veränderung ⁴⁾	ausländischer Gäste	Veränderung ⁴⁾	
144 709	-6,1	19 394	+33,0	343 844	-5,0	51 035	+41,1	962 000
10 773	-10,1	430	-13,8	20 736	-6,2	1 027	-23,7	962 004
11 179	-12,8	117	-27,8	24 584	-22,0	267	-31,0	962 008
3 349	+0,5	218	+86,3	4 797	+18,0	327	+81,7	962 012
.	962 016
2 071	-6,0	239	+1,3	4 103	-7,4	604	-18,2	962 020
26 039	-9,8	3 698	+29,1	47 499	-12,3	7 296	+18,7	962 024
842	+13,8	29	-39,6	3 033	+36,8	106	-23,2	962 028
32 952	+8,1	10 085	+53,9	70 319	+12,8	30 586	+86,7	962 032
24 612	-4,2	1 105	-12,2	61 111	-7,0	3 493	-16,3	962 036
7 788	+2,8	568	+21,9	13 831	+1,7	1 212	+15,5	962 040
7 403	-33,1	244	+1,7	17 308	-37,4	414	-9,2	962 044
5 937	-2,1	1 449	+28,2	11 771	-0,4	2 505	+11,6	962 048
4 910	-5,5	479	+16,5	9 748	-2,6	1 490	+2,9	962 052
.	962 056
2 760	-11,3	356	+14,5	6 205	-21,2	668	-1,2	962 060
156 895	-3,8	8 283	-8,2	409 928	-1,6	21 463	-12,8	966 000
29 386	-8,7	2 485	-4,2	67 507	-8,2	6 331	-5,4	966 004
5 679	+13,8	492	-35,4	13 823	+10,9	1 419	-29,4	966 008
9 438	+12,9	477	-12,5	24 597	+10,1	1 405	-5,8	966 012
24 052	-2,0	1 286	+2,1	68 143	-2,4	3 546	-5,3	966 016
45 821	-9,8	2 101	-31,0	122 944	-5,9	5 270	-35,3	966 020
33 196	+0,3	917	+62,9	94 552	+3,5	2 064	+3,2	966 024
9 323	+1,9	525	+107,5	18 362	+11,8	1 428	+162,5	966 028
159 632	-0,7	18 341	-2,4	718 977	-5,9	41 974	-1,1	970 000
29 697	-1,3	1 395	+9,6	335 545	-8,3	3 649	+12,4	970 004
5 786	+0,5	538	-3,8	20 584	-16,9	1 457	-16,7	970 008
.	970 012
9 622	-6,5	1 328	-4,8	18 621	+4,8	2 649	+1,8	970 016
16 519	+4,0	1 024	-8,5	83 366	-6,0	3 718	+7,7	970 020
4 377	-2,9	434	-24,1	8 296	+5,5	930	-7,5	970 024
25 830	+11,0	3 301	+5,9	117 461	-2,7	9 240	-2,9	970 028
10 337	+1,6	283	+2,5	25 037	-4,1	929	-8,2	970 032
.	970 036
45 782	-3,6	9 536	-3,9	82 158	-0,7	18 131	-1,3	970 040
9 758	-12,8	501	+0,6	23 587	-6,1	1 270	+20,6	970 044
222 350	-3,4	11 635	+0,5	1 065 888	-3,5	31 942	+17,3	974 000
.	974 004
43 024	-2,4	474	-25,5	396 175	-2,9	1 667	+4,1	974 008
1 331	+2,2	247	+31,4	3 063	+8,9	526	-14,2	974 012
14 015	-12,1	266	-24,2	139 547	-2,7	1 363	+20,4	974 016
16 406	-18,0	657	+56,1	31 975	-22,7	927	+34,9	974 020
451	-37,7	59	-50,4	1 091	-38,7	164	-30,8	974 024
43 360	-1,6	3 489	-11,0	263 790	-6,1	6 921	-1,0	974 028
31 888	-6,2	1 215	+21,0	96 043	-4,9	7 140	+58,0	974 032
9 163	-12,6	365	+9,6	20 925	-16,9	783	-25,7	974 036
30 683	-2,9	1 551	-18,2	53 188	+8,1	2 586	-35,6	974 040
13 725	+13,7	2 486	+32,5	34 226	+30,3	8 420	+79,2	974 044
.	974 048
14 263	+21,3	643	-0,2	19 754	+15,4	1 030	+3,8	974 052
1 933	+6,0	91	+15,2	3 368	-0,5	218	-47,8	974 056
103 916	+2,8	14 870	+11,8	194 724	+1,5	26 579	-3,2	978 000
1 533	+5,3	166	+295,2	4 430	+7,0	523	+122,6	978 004
.	978 008
3 456	-8,1	111	-21,3	6 230	+5,6	272	-36,2	978 012
.	978 016
17 187	-1,2	2 696	+26,9	28 528	-8,3	4 306	+1,3	978 020
18 215	+0,3	1 600	+12,6	34 257	+2,5	3 458	-2,7	978 024
16 665	+12,5	640	+9,0	34 386	+1,0	1 415	-29,5	978 028
1 751	-11,0	105	+14,1	3 131	-12,8	172	+43,3	978 032
18 955	+6,7	2 453	+2,6	33 591	+7,2	4 884	-9,0	978 036
13 022	+5,6	3 030	+15,2	24 350	+0,2	5 416	-2,8	978 040
2 193 343	+1,4	325 186	+7,0	6 764 673	-0,9	980 433	+4,6	900 000
10 551 824	-2,0	1 942 415	+1,9	26 689 116	-3,0	4 455 620	-0,8	

3.2 Leistung der Beherbergungsstätten

Januar bis

Lfd. Nr.	Gemeindeguppe Betriebsart	Mittlere Auslastung		Mittlere Aufenthaltsdauer ³⁾	
		der angebotenen Zimmer ¹⁾	der angebotenen Betten ²⁾	aller Gäste	ausländischer Gäste
1	Mineral-, Moor-, Sole- und Thermalbäder	44,3	54,9	6,3	2,1
2	Hotels	45,8	36,2	2,1	2,0
3	Gasthöfe	28,9	25,1	2,0	2,3
4	Pensionen	45,3	41,4	8,8	4,9
5	Hotels garnis	39,4	31,2	2,3	2,0
6	Erholungs-, Ferien- und Schulungsheime	.	40,2	3,2	4,5
7	Ferienhäuser, -wohnungen, -zentren	.	21,6	9,7	10,7
8	Hütten, Jugendherbergen u. Ä.	.	39,9	2,2	1,8
9	Vorsorge- und Reha-Klinken	.	79,0	22,4	23,3
10	Heilklimatische Kurorte	39,5	38,4	3,9	3,7
11	Hotels	41,0	34,1	2,7	3,3
12	Gasthöfe	27,7	24,4	3,0	2,8
13	Pensionen	31,4	26,2	3,5	3,0
14	Hotels garnis
15	Erholungs-, Ferien- und Schulungsheime	.	41,5	4,3	2,1
16	Ferienhäuser, -wohnungen, -zentren	.	34,5	5,2	5,0
17	Hütten, Jugendherbergen u. Ä.	.	28,1	2,1	1,9
18	Vorsorge- und Reha-Klinken
19	Kneippkurorte	36,6	34,6	3,4	3,3
20	Hotels	41,0	33,5	2,2	2,7
21	Gasthöfe	17,8	13,9	2,3	2,7
22	Pensionen	26,1	20,9	3,2	3,7
23	Hotels garnis
24	Erholungs-, Ferien- und Schulungsheime	.	38,1	4,4	15,9
25	Ferienhäuser, -wohnungen, -zentren	.	21,6	6,3	6,5
26	Hütten, Jugendherbergen u. Ä.	.	31,5	2,1	1,6
27	Vorsorge- und Reha-Klinken
28	Kneippheilstädter	41,6	46,5	5,6	4,2
29	Hotels	47,8	40,4	3,1	4,2
30	Gasthöfe	29,1	24,3	3,3	3,0
31	Pensionen	37,2	29,5	4,8	3,8
32	Hotels garnis	17,6	14,7	2,2	2,4
33	Erholungs-, Ferien- und Schulungsheime	.	43,4	3,5	11,6
34	Ferienhäuser, -wohnungen, -zentren	.	30,0	6,1	5,6
35	Hütten, Jugendherbergen u. Ä.	.	34,3	2,4	1,7
36	Vorsorge- und Reha-Klinken	.	75,6	24,5	4,2
37	Heilbäder zusammen	42,0	47,6	5,2	3,0
38	Hotels	44,4	36,0	2,4	2,6
39	Gasthöfe	26,0	21,8	2,7	2,8
40	Pensionen	41,5	36,2	6,7	3,5
41	Hotels garnis	39,2	31,4	2,3	2,1
42	Erholungs-, Ferien- und Schulungsheime	.	40,7	3,9	8,8
43	Ferienhäuser, -wohnungen, -zentren	.	29,1	5,8	5,4
44	Hütten, Jugendherbergen u. Ä.	.	33,1	2,2	1,8
45	Vorsorge- und Reha-Klinken	.	79,0	23,0	15,3

Anmerkungen siehe Seite 44

nach Gemeindegruppen und Betriebsarten

September 2003

Ankünfte				Übernachtungen				Lfd. Nr.
aller Gäste	Veränderung ⁴⁾	ausländischer Gäste	Veränderung ⁴⁾	aller Gäste	Veränderung ⁴⁾	ausländischer Gäste	Veränderung ⁴⁾	
598 692	-2,3	79 176	+2,7	3 768 588	-3,6	169 524	+5,7	1
314 872	-1,4	59 422	+10,7	669 976	-2,1	121 676	+15,7	2
9 657	+6,6	1 044	-8,8	19 736	+1,4	2 392	+13,0	3
45 294	-0,3	761	+39,9	397 585	-5,0	3 717	+28,2	4
66 713	-13,1	13 314	-25,1	152 645	-7,1	26 769	-22,1	5
31 512	+8,1	573	+5,3	100 722	-5,9	2 587	+37,7	6
3 107	-9,1	216	+18,0	30 174	-0,8	2 312	+72,4	7
22 698	-6,9	3 704	+18,9	50 075	-11,0	6 763	-37,4	8
104 839	-0,5	142	+39,2	2 347 675	-3,3	3 308	+73,9	9
226 523	+3,5	41 098	+12,4	893 908	+1,3	152 159	+9,3	10
85 644	-2,7	22 980	+7,8	232 615	-3,2	76 600	+6,3	11
6 984	+21,6	1 772	+46,2	21 148	+7,0	4 930	+43,4	12
13 862	+4,6	3 071	+12,4	48 923	-0,2	9 114	+4,1	13
.	14
41 593	+0,8	229	-12,9	180 683	+2,0	482	-30,6	15
35 549	-4,7	11 659	+11,3	186 613	-4,4	58 176	+9,7	16
16 086	+15,2	607	+126,5	34 568	+15,2	1 175	+154,9	17
.	18
208 848	-1,5	29 130	-	700 677	-2,2	97 052	-1,5	19
121 013	-	21 569	+2,9	266 693	+0,5	57 901	+7,4	20
7 442	+0,7	805	-2,3	16 931	-13,4	2 138	-9,0	21
7 991	+3,1	1 215	+5,5	25 237	-10,4	4 457	+9,5	22
.	23
23 657	+4,5	372	+15,5	104 010	-1,2	5 924	-16,6	24
9 513	-14,5	3 578	-13,0	59 977	-9,2	23 370	-14,0	25
31 640	-5,5	1 002	+4,9	67 791	-4,9	1 649	-12,0	26
.	27
194 169	-1,4	18 928	+1,6	1 081 645	-3,9	79 720	+4,0	28
96 425	-1,2	11 660	+0,2	299 189	+0,5	48 982	+3,0	29
14 156	-2,0	3 115	+0,7	46 721	-8,2	9 466	-5,2	30
12 471	-6,2	1 127	+11,1	59 443	-8,8	4 334	+2,1	31
4 371	+26,4	451	+27,0	9 454	-0,9	1 065	-36,2	32
21 554	+2,7	495	+13,8	76 268	-0,4	5 729	+120,5	33
9 296	+2,2	1 607	+0,2	56 245	-	9 073	-4,9	34
15 636	-1,2	367	+30,1	37 073	+4,3	626	-6,3	35
20 260	-9,0	106	-49,3	497 252	-6,8	445	+6,7	36
1 228 232	-1,0	168 332	+4,3	6 444 818	-2,8	498 455	+5,0	37
617 954	-1,3	115 631	+7,5	1 468 473	-1,3	305 159	+9,5	38
38 239	+4,4	6 736	+7,3	104 536	-4,7	18 926	+5,8	39
79 618	-0,2	6 174	+13,4	531 188	-5,3	21 622	+8,3	40
94 302	-3,8	15 134	-21,3	220 121	+1,3	31 087	-19,6	41
118 316	+3,7	1 669	+6,7	461 683	-0,9	14 722	+20,0	42
57 465	-5,7	17 060	+4,2	333 009	-4,3	92 931	+2,0	43
86 060	-1,8	5 680	+22,9	189 507	-1,9	10 213	-26,0	44
136 278	-1,2	248	-20,8	3 136 301	-3,5	3 795	+59,9	45

Januar bis

Lfd. Nr.	Gemeindeguppe Betriebsart	Mittlere Auslastung		Mittlere Aufenthaltsdauer ³⁾	
		der angebotenen Zimmer ¹⁾	der angebotenen Betten ²⁾	aller Gäste	ausländischer Gäste
46	Luftkurorte	33,4	32,2	3,3	3,0
47	Hotels	33,5	26,0	2,2	2,3
48	Gasthöfe	21,6	16,7	2,3	2,4
49	Pensionen	41,5	34,4	4,4	3,6
50	Hotels garnis	24,2	19,8	1,8	1,7
51	Erholungs-, Ferien- und Schulungsheime	.	37,0	3,2	7,7
52	Ferienhäuser, -wohnungen, -zentren	.	23,2	6,3	8,1
53	Hütten, Jugendherbergen u. Ä.	.	32,7	2,4	2,4
54	Vorsorge- und Reha-Klinken	.	74,0	18,1	18,6
55	Erholungsorte	35,6	34,4	2,9	2,9
56	Hotels	38,2	29,7	2,1	2,6
57	Gasthöfe	22,9	18,2	2,2	2,6
58	Pensionen	34,5	28,4	4,3	3,6
59	Hotels garnis	30,4	23,5	1,9	2,0
60	Erholungs-, Ferien- und Schulungsheime	.	41,0	3,1	4,4
61	Ferienhäuser, -wohnungen, -zentren	.	28,3	5,8	7,1
62	Hütten, Jugendherbergen u. Ä.	.	38,9	2,6	2,9
63	Vorsorge- und Reha-Klinken	.	58,6	18,9	22,9
64	Sonstige Gemeinden	41,1	34,0	2,1	2,2
65	Hotels	42,2	32,3	1,8	2,0
66	Gasthöfe	23,2	18,4	2,3	2,9
67	Pensionen	37,8	30,3	3,5	3,6
68	Hotels garnis	41,2	32,3	1,9	2,3
69	Erholungs-, Ferien- und Schulungsheime	.	39,2	3,0	2,9
70	Ferienhäuser, -wohnungen, -zentren	.	45,9	4,5	4,5
71	Hütten, Jugendherbergen u. Ä.	.	38,0	2,2	2,1
72	Vorsorge- und Reha-Klinken	.	73,3	25,3	8,1
73	Nordrhein-Westfalen	40,8	36,4	2,5	2,3
74	Hotels	42,1	32,4	1,9	2,1
75	Gasthöfe	23,5	18,8	2,4	2,8
76	Pensionen	39,9	33,5	4,9	3,6
77	Hotels garnis	40,9	32,1	2,0	2,3
78	Erholungs-, Ferien- und Schulungsheime	.	39,5	3,1	3,3
79	Ferienhäuser, -wohnungen, -zentren	.	36,1	5,0	4,9
80	Hütten, Jugendherbergen u. Ä.	.	36,9	2,3	2,1
81	Vorsorge- und Reha-Klinken	.	77,1	22,9	13,1

nach Gemeindegruppen und Betriebsarten

September 2003

Ankünfte				Übernachtungen				Lfd. Nr.
aller Gäste	Veränderung ⁴⁾	ausländischer Gäste	Veränderung ⁴⁾	aller Gäste	Veränderung ⁴⁾	ausländischer Gäste	Veränderung ⁴⁾	
361 045	-3,3	31 351	-5,7	1 181 899	-3,5	92 957	-6,0	46
141 503	-5,9	21 230	-7,0	311 608	-4,0	49 352	-1,6	47
20 297	-0,6	2 148	-2,5	47 524	-7,7	5 119	-12,6	48
33 835	+1,6	2 241	+11,3	147 466	-3,4	7 984	+2,0	49
4 850	-19,4	1 232	+3,3	8 709	-27,9	2 132	-4,8	50
77 820	-0,7	552	-17,1	250 422	-3,1	4 234	-18,4	51
12 336	+3,3	2 521	-7,1	77 876	-1,2	20 456	-11,1	52
59 617	-4,6	1 413	-9,9	143 020	-4,7	3 420	-11,8	53
10 787	+2,6	14	-72,5	195 274	-0,7	260	-64,4	54
494 584	-1,4	47 490	+1,3	1 433 488	-0,9	137 772	-0,3	55
185 752	+2,3	32 614	+2,6	397 897	+4,3	84 713	+4,8	56
18 385	-2,0	4 024	+20,7	39 943	-2,5	10 502	+35,7	57
15 176	-16,2	880	+4,0	65 866	-9,9	3 209	-8,9	58
12 536	+3,6	2 935	+47,2	23 417	-0,2	5 857	+16,1	59
140 608	-2,5	2 528	+1,9	439 747	-3,8	11 075	-21,3	60
18 538	-10,7	2 006	-31,8	107 305	+4,4	14 155	-18,3	61
97 772	-2,2	2 456	-27,9	249 487	+0,9	7 183	-9,2	62
5 817	-8,0	47	-48,4	109 826	-8,5	1 078	-36,0	63
8 467 963	-2,1	1 695 242	+1,9	17 628 911	-3,2	3 726 436	-1,4	64
5 038 059	-1,9	1 134 266	+3,1	8 916 518	-2,8	2 278 384	-0,2	65
134 650	-5,0	14 867	-13,3	312 000	-6,7	43 826	-2,6	66
84 551	-0,1	6 653	+13,4	294 655	-6,8	24 281	+10,7	67
1 821 129	-3,7	395 341	+0,5	3 526 186	-6,0	903 867	-3,9	68
748 083	+0,2	31 451	+27,7	2 234 528	-1,4	90 939	+3,5	69
160 119	-1,1	61 506	-7,8	714 507	-2,0	278 136	-8,9	70
456 308	-1,6	50 944	-8,9	996 111	+2,3	105 266	+12,5	71
25 064	-3,7	214	-26,0	634 406	-7,0	1 737	-59,2	72
10 551 824	-2,0	1 942 415	+1,9	26 689 116	-3,0	4 455 620	-0,8	73
5 983 268	-1,8	1 303 741	+3,3	11 094 496	-2,4	2 717 608	+1,0	74
211 571	-2,7	27 775	-4,1	504 003	-6,1	78 373	+2,5	75
213 180	-1,2	15 948	+12,5	1 039 175	-5,8	57 096	+7,2	76
1 932 817	-3,7	414 642	-0,3	3 778 433	-5,6	942 943	-4,5	77
1 084 827	+0,1	36 200	+23,4	3 386 380	-1,8	120 970	+1,3	78
248 458	-2,8	83 093	-6,3	1 232 697	-2,1	405 678	-7,1	79
699 757	-2,0	60 493	-7,7	1 578 125	+0,9	126 082	+5,8	80
177 946	-1,6	523	-29,7	4 075 807	-4,1	6 870	-24,1	81

3.3 Leistung der Beherbergungsstätten

Januar bis

Lfd. Nr.	Reisegebiet Betriebsart	Mittlere Auslastung		Mittlere Aufenthaltsdauer ³⁾	
		der angebotenen Zimmer ¹⁾	der angebotenen Betten ²⁾	aller Gäste	ausländischer Gäste
1	Eifel und Region Aachen	36,8	33,9	2,6	2,2
2	Hotels	37,7	29,0	1,9	2,0
3	Gasthöfe	19,2	15,7	2,0	2,0
4	Pensionen	29,2	22,2	3,8	3,4
5	Hotels garnis	39,7	29,3	2,0	2,0
6	Erholungs-, Ferien- und Schulungsheime	.	41,7	2,9	2,3
7	Ferienhäuser, -wohnungen, -zentren	.	27,6	6,1	6,4
8	Hütten, Jugendherbergen u. Ä.	.	41,4	2,5	1,9
9	Vorsorge- und Reha-Klinken	.	64,9	19,2	16,3
10	Niederrhein	39,1	32,0	2,0	2,1
11	Hotels	40,8	31,4	1,8	2,1
12	Gasthöfe	22,4	17,9	2,3	2,2
13	Pensionen
14	Hotels garnis	35,9	27,6	2,0	2,3
15	Erholungs-, Ferien- und Schulungsheime	.	40,1	2,4	3,8
16	Ferienhäuser, -wohnungen, -zentren	.	23,0	3,1	4,2
17	Hütten, Jugendherbergen u. Ä.	.	39,1	2,4	2,3
18	Vorsorge- und Reha-Klinken
19	Münsterland	37,3	32,9	2,2	2,1
20	Hotels	37,2	28,5	1,7	1,9
21	Gasthöfe	25,5	19,9	1,9	2,4
22	Pensionen	45,9	36,4	3,8	4,1
23	Hotels garnis
24	Erholungs-, Ferien- und Schulungsheime	.	43,4	4,1	5,3
25	Ferienhäuser, -wohnungen, -zentren	.	28,9	5,5	9,4
26	Hütten, Jugendherbergen u. Ä.	.	40,1	2,0	2,0
27	Vorsorge- und Reha-Klinken
28	Teutoburger Wald	37,8	40,5	4,1	2,6
29	Hotels	38,4	29,7	2,0	2,2
30	Gasthöfe	20,5	17,0	2,5	3,4
31	Pensionen	41,2	35,1	6,3	4,6
32	Hotels garnis	38,3	30,7	2,0	2,6
33	Erholungs-, Ferien- und Schulungsheime	.	35,1	3,1	4,8
34	Ferienhäuser, -wohnungen, -zentren	.	17,0	6,8	7,9
35	Hütten, Jugendherbergen u. Ä.	.	30,3	2,2	2,2
36	Vorsorge- und Reha-Klinken	.	77,2	22,5	16,5
37	Sauerland	39,2	38,9	3,7	3,7
38	Hotels	41,9	33,6	2,4	3,2
39	Gasthöfe	26,1	20,9	2,6	2,9
40	Pensionen	40,3	34,6	5,1	3,5
41	Hotels garnis	39,4	31,4	2,2	2,0
42	Erholungs-, Ferien- und Schulungsheime	.	37,8	3,8	8,5
43	Ferienhäuser, -wohnungen, -zentren	.	45,3	4,7	4,6
44	Hütten, Jugendherbergen u. Ä.	.	28,5	2,3	2,0
45	Vorsorge- und Reha-Klinken	.	81,4	24,4	14,0
46	Siegerland-Wittgenstein	35,4	45,9	4,5	2,3
47	Hotels	38,6	31,0	1,8	2,0
48	Gasthöfe	19,9	16,3	2,4	3,1
49	Pensionen	33,5	26,6	4,0	3,5
50	Hotels garnis
51	Erholungs-, Ferien- und Schulungsheime	.	41,9	3,2	3,8
52	Ferienhäuser, -wohnungen, -zentren	.	15,1	5,8	-
53	Hütten, Jugendherbergen u. Ä.	.	21,9	2,0	1,6
54	Vorsorge- und Reha-Klinken

Anmerkungen siehe Seite 44

Januar bis

Lfd. Nr.	Reisegebiet Betriebsart	Mittlere Auslastung		Mittlere Aufenthaltsdauer ³⁾	
		der angebotenen Zimmer ¹⁾	der angebotenen Betten ²⁾	aller Gäste	ausländischer Gäste
55	Bergisches Land	36,9	32,8	2,4	2,1
56	Hotels	38,9	28,6	1,8	2,0
57	Gasthöfe	18,0	15,0	2,7	3,5
58	Pensionen	15,0	14,9	3,9	2,9
59	Hotels garnis	34,2	25,7	1,9	2,2
60	Erholungs-, Ferien- und Schulungsheime	.	36,9	2,7	3,8
61	Ferienhäuser, -wohnungen, -zentren	.	15,8	4,9	18,0
62	Hütten, Jugendherbergen u. Ä.	.	34,3	2,3	2,3
63	Vorsorge- und Reha-Klinken	.	82,8	23,4	56,0
64	Bonn und Rhein-Sieg-Kreis	41,8	34,2	2,1	2,5
65	Hotels	42,8	31,2	1,8	2,2
66	Gasthöfe
67	Pensionen	47,0	35,7	2,2	2,3
68	Hotels garnis	42,8	34,4	2,1	2,7
69	Erholungs-, Ferien- und Schulungsheime	.	45,3	3,1	3,5
70	Ferienhäuser, -wohnungen, -zentren
71	Hütten, Jugendherbergen u. Ä.
72	Vorsorge- und Reha-Klinken
73	Köln	49,6	39,7	1,9	2,1
74	Hotels	50,8	38,3	1,7	2,0
75	Gasthöfe	29,0	24,0	2,4	2,6
76	Pensionen
77	Hotels garnis	48,5	38,8	2,0	2,3
78	Erholungs-, Ferien- und Schulungsheime
79	Ferienhäuser, -wohnungen, -zentren	–	–	–	–
80	Hütten, Jugendherbergen u. Ä.	.	73,4	2,1	1,9
81	Vorsorge- und Reha-Klinken	–	–	–	–
82	Düsseldorf	47,2	37,5	1,8	2,0
83	Hotels	51,9	40,6	1,7	1,9
84	Gasthöfe
85	Pensionen	53,6	38,5	3,1	6,1
86	Hotels garnis	41,5	33,4	2,0	2,3
87	Erholungs-, Ferien- und Schulungsheime
88	Ferienhäuser, -wohnungen, -zentren
89	Hütten, Jugendherbergen u. Ä.
90	Vorsorge- und Reha-Klinken	–	–	–	–
91	Ruhrgebiet	40,8	34,0	2,0	2,1
92	Hotels	42,2	33,9	1,7	2,0
93	Gasthöfe	27,4	20,2	2,4	4,2
94	Pensionen	30,8	26,5	3,1	3,1
95	Hotels garnis	39,0	30,0	1,8	2,1
96	Erholungs-, Ferien- und Schulungsheime	.	36,1	2,4	4,4
97	Ferienhäuser, -wohnungen, -zentren	.	21,9	2,9	2,8
98	Hütten, Jugendherbergen u. Ä.	.	34,9	2,1	2,7
99	Vorsorge- und Reha-Klinken	.	75,1	21,3	7,4
100	Nordrhein-Westfalen	40,8	36,4	2,5	2,3
101	Hotels	42,1	32,4	1,9	2,1
102	Gasthöfe	23,5	18,8	2,4	2,8
103	Pensionen	39,9	33,5	4,9	3,6
104	Hotels garnis	40,9	32,1	2,0	2,3
105	Erholungs-, Ferien- und Schulungsheime	.	39,5	3,1	3,3
106	Ferienhäuser, -wohnungen, -zentren	.	36,1	5,0	4,9
107	Hütten, Jugendherbergen u. Ä.	.	36,9	2,3	2,1
108	Vorsorge- und Reha-Klinken	.	77,1	22,9	13,1

Anmerkungen siehe Seite 44

nach Reisegebieten und Betriebsarten

September 2003

Ankünfte				Übernachtungen				Lfd. Nr.
aller Gäste	Veränderung ⁴⁾	ausländischer Gäste	Veränderung ⁴⁾	aller Gäste	Veränderung ⁴⁾	ausländischer Gäste	Veränderung ⁴⁾	
882 401	-5,3	140 491	+2,8	2 086 413	-6,4	299 652	-3,1	55
496 044	-6,3	111 051	+1,5	902 132	-8,5	227 280	-4,0	56
4 648	-19,3	507	-10,1	12 684	-18,7	1 770	-4,2	57
2 707	-25,6	148	+0,7	10 601	-30,5	428	-31,8	58
144 178	-2,6	23 441	+10,9	276 054	-8,0	52 465	+1,5	59
150 610	-2,9	2 697	-11,0	409 038	-3,6	10 140	-6,6	60
888	-14,7	86	-59,6	4 393	-17,1	1 545	-25,0	61
69 921	-6,9	2 559	+19,1	158 473	-5,2	5 912	+7,9	62
13 405	-3,8	2	-66,7	313 038	-1,1	112	-	63
710 233	-3,1	104 794	-0,5	1 522 118	-4,4	257 497	+2,0	64
408 627	-4,3	66 079	+4,4	747 072	-4,6	148 451	+2,8	65
.	66
6 878	-3,7	879	+43,4	15 005	-5,9	2 006	+13,0	67
147 788	-3,5	26 648	-2,0	303 705	-6,9	70 805	-3,1	68
107 046	+4,2	5 864	+11,0	335 805	+1,0	20 491	+10,7	69
.	70
.	71
.	72
1 346 476	+0,1	408 612	+1,6	2 496 254	+1,8	844 716	+3,5	73
803 923	+3,7	262 164	+5,8	1 401 886	+4,7	514 085	+6,0	74
6 040	-40,9	1 770	-61,4	14 280	-31,5	4 654	-49,5	75
.	76
446 508	-5,1	117 545	-2,2	890 735	-5,3	274 687	-3,0	77
.	78
-	-	-	-	-	-	-	-	79
82 469	+0,4	26 253	-9,8	171 865	+30,6	49 311	+32,9	80
-	-	-	-	-	-	-	-	81
914 684	-4,9	332 390	-4,0	1 669 009	-9,7	665 749	-11,5	82
561 119	-3,3	224 397	-3,4	971 251	-7,5	418 874	-10,3	83
.	84
2 282	+0,5	418	+30,2	7 092	-3,5	2 554	+45,2	85
330 297	-7,5	101 817	-6,0	648 672	-12,9	232 999	-14,0	86
.	87
.	88
.	89
-	-	-	-	-	-	-	-	90
1 473 747	+1,3	212 709	+8,9	2 898 436	-0,5	442 505	+4,5	91
909 470	+0,7	149 065	+5,3	1 576 763	+0,4	298 603	+2,1	92
19 795	-3,5	1 367	+1,8	47 977	-3,7	5 764	+38,8	93
5 262	-10,7	630	-29,8	16 463	-5,2	1 970	-37,0	94
324 931	+1,4	55 112	+18,8	597 209	-2,1	114 476	+11,0	95
122 494	+4,1	1 785	-0,2	298 046	+1,6	7 769	-4,6	96
1 891	+122,7	1 006	x	5 566	+53,6	2 827	+233,0	97
81 377	+3,0	3 539	+15,3	174 854	+4,5	9 571	+24,4	98
8 527	+4,7	205	-26,3	181 558	-10,5	1 525	-62,5	99
10 551 824	-2,0	1 942 415	+1,9	26 689 116	-3,0	4 455 620	-0,8	100
5 983 268	-1,8	1 303 741	+3,3	11 094 496	-2,4	2 717 608	+1,0	101
211 571	-2,7	27 775	-4,1	504 003	-6,1	78 373	+2,5	102
213 180	-1,2	15 948	+12,5	1 039 175	-5,8	57 096	+7,2	103
1 932 817	-3,7	414 642	-0,3	3 778 433	-5,6	942 943	-4,5	104
1 084 827	+0,1	36 200	+23,4	3 386 380	-1,8	120 970	+1,3	105
248 458	-2,8	83 093	-6,3	1 232 697	-2,1	405 678	-7,1	106
699 757	-2,0	60 493	-7,7	1 578 125	+0,9	126 082	+5,8	107
177 946	-1,6	523	-29,7	4 075 807	-4,1	6 870	-24,1	108

3.4 Leistung der Beherbergungsstätten nach Reisegebieten und Herkunftsländern

Januar bis September 2003

Reisegebiet Herkunftsland (ständiger Wohnsitz)	Ankünfte		Übernachtungen			Mittlere Aufenthalts- dauer ³⁾
	aller Gäste	Verän- derung ¹⁾	aller Gäste	Verän- derung ¹⁾	Anteil ²⁾	
Eifel und Region Aachen	763 337	-3,9	1 952 566	-4,5	100	2,6
Bundesrepublik Deutschland	618 547	-5,4	1 634 103	-4,6	83,7	2,6
Ausland	144 790	+2,9	318 463	-4,0	16,3	2,2
Europa	113 515	+6,6	242 337	-4,3	76,1	2,1
EU-Länder	89 973	+1,8	187 729	-8,6	58,9	2,1
Belgien	20 313	-4,3	49 871	-10,2	15,7	2,5
Dänemark	3 179	+15,5	4 906	+19,7	1,5	1,5
Finnland	923	-19,3	2 311	-24,5	0,7	2,5
Frankreich	10 702	+7,6	19 126	+3,3	6,0	1,8
Griechenland	799	-6,9	2 191	+2,0	0,7	2,7
Vereinigtes Königreich	16 276	+7,6	31 470	+5,5	9,9	1,9
Republik Irland	398	-35,8	802	-22,5	0,3	2,0
Italien	7 047	+14,2	14 476	+7,5	4,5	2,1
Luxemburg	1 009	+16,8	1 947	+8,0	0,6	1,9
Niederlande	19 725	+3,2	39 116	-12,3	12,3	2,0
Österreich	3 595	+9,1	7 397	-5,3	2,3	2,1
Portugal	439	-37,5	2 717	-61,7	0,9	6,2
Schweden	2 861	-8,4	5 049	-14,4	1,6	1,8
Spanien	2 707	-21,9	6 350	-38,7	2,0	2,3
Baltische Staaten	1 200	+52,7	2 724	+48,1	0,9	2,3
Island	59	-53,9	141	-54,4	-	2,4
Norwegen	999	-3,0	2 084	+22,3	0,7	2,1
Polen	3 829	+10,3	8 170	-2,0	2,6	2,1
Russland	2 265	+32,9	5 536	+8,8	1,7	2,4
Schweiz	3 573	+6,8	7 240	-0,9	2,3	2,0
Tschechische Republik	1 762	+16,9	3 943	+20,3	1,2	2,2
Türkei	1 940	+103,4	3 734	+69,6	1,2	1,9
Ungarn	1 326	+19,7	3 682	+9,6	1,2	2,8
Sonstige europäische Länder	6 589	+62,4	17 354	+19,4	5,4	2,6
Afrika	3 690	+12,0	9 244	-2,6	2,9	2,5
Republik Südafrika	223	-17,7	915	-23,7	0,3	4,1
Sonstige afrikanische Länder	3 467	+14,7	8 329	+0,4	2,6	2,4
Asien	14 256	-12,4	36 364	+7,9	11,4	2,6
Arabische Golfstaaten	3 043	+93,0	11 038	+92,3	3,5	3,6
Volksrepublik China und Hongkong	1 752	-20,8	4 481	-14,7	1,4	2,6
Israel	916	+35,1	3 620	+58,8	1,1	4,0
Japan	1 514	-9,4	3 020	-14,9	0,9	2,0
Südkorea	311	-19,6	770	-27,9	0,2	2,5
Taiwan	180	-56,7	442	-62,3	0,1	2,5
Sonstige asiatische Länder	6 540	-29,9	12 993	-11,3	4,1	2,0
Amerika	7 547	-4,0	19 897	-1,9	6,2	2,6
Kanada	697	+11,0	2 385	+58,5	0,7	3,4
USA	5 066	-10,8	13 264	-8,4	4,2	2,6
Mittelamerika und Karibik	403	+46,5	906	+11,6	0,3	2,2
Brasilien	398	-9,8	1 069	-22,9	0,3	2,7
Sonstige südamerikanische Länder	983	+16,7	2 273	+8,0	0,7	2,3
Australien, Neuseeland und Ozeanien	488	-12,4	1 305	-20,6	0,4	2,7
Ohne Angabe	5 294	-14,8	9 316	-29,6	2,9	1,8

1) Veränderung gegenüber dem Vorjahreszeitraum in % – 2) Bei Übernachtungen von Gästen aus der Bundesrepublik Deutschland und dem Ausland: Anteil an allen Übernachtungen im Bundesgebiet; sonst: Anteil an allen Übernachtungen am Ausland zusammen. – 3) mittlere Aufenthaltsdauer in Tagen = Übernachtungen / Ankünfte

Noch: 3.4 Leistung der Beherbergungsstätten nach Reisegebieten und Herkunftsländern

Januar bis September 2003

Reisegebiet Herkunftsland (ständiger Wohnsitz)	Ankünfte		Übernachtungen			Mittlere Aufenthalts- dauer ³⁾
	aller Gäste	Verän- derung ¹⁾	aller Gäste	Verän- derung ¹⁾	Anteil ²⁾	
Niederrhein	1 042 346	-3,4	2 106 145	-3,9	100	2,0
Bundesrepublik Deutschland	846 150	-5,2	1 687 234	-4,3	80,1	2,0
Ausland	196 196	+5,2	418 911	-1,9	19,9	2,1
Europa	162 137	+5,6	328 392	-1,6	78,4	2,0
EU-Länder	134 972	+6,2	264 166	-0,3	63,1	2,0
Belgien	9 389	-2,2	18 067	+8,0	4,3	1,9
Dänemark	5 249	+4,8	10 380	+0,1	2,5	2,0
Finnland	1 021	-11,4	1 923	-16,6	0,5	1,9
Frankreich	10 531	-3,3	19 465	-6,1	4,6	1,8
Griechenland	878	-13,3	2 565	-15,9	0,6	2,9
Vereinigtes Königreich	20 542	+2,6	47 601	-9,8	11,4	2,3
Republik Irland	638	-7,0	1 454	-7,5	0,3	2,3
Italien	7 312	-16,3	15 925	-23,6	3,8	2,2
Luxemburg	876	-0,3	1 356	-5,6	0,3	1,5
Niederlande	64 095	+20,2	113 119	+14,3	27,0	1,8
Österreich	6 458	-6,6	16 654	-2,8	4,0	2,6
Portugal	645	-19,5	1 495	-25,1	0,4	2,3
Schweden	3 789	+5,9	5 914	-3,7	1,4	1,6
Spanien	3 549	-20,5	8 248	-24,3	2,0	2,3
Baltische Staaten	819	+18,9	2 891	+0,1	0,7	3,5
Island	144	-16,3	242	-22,2	0,1	1,7
Norwegen	1 672	+4,5	3 543	+24,7	0,8	2,1
Polen	5 025	+16,1	11 765	+11,4	2,8	2,3
Russland	2 569	-7,7	8 700	-15,7	2,1	3,4
Schweiz	7 625	-3,8	13 558	-11,4	3,2	1,8
Tschechische Republik	2 248	+4,3	5 709	-19,6	1,4	2,5
Türkei	3 696	+16,2	8 210	+5,2	2,0	2,2
Ungarn	984	+8,6	2 301	-5,5	0,5	2,3
Sonstige europäische Länder	2 383	-10,2	7 307	-20,6	1,7	3,1
Afrika	1 886	+9,5	4 437	+3,2	1,1	2,4
Republik Südafrika	374	-15,4	1 134	+2,9	0,3	3,0
Sonstige afrikanische Länder	1 512	+18,0	3 303	+3,3	0,8	2,2
Asien	9 001	-12,9	28 759	-10,2	6,9	3,2
Arabische Golfstaaten	440	-31,6	1 458	-34,4	0,3	3,3
Volksrepublik China und Hongkong	1 980	-2,7	8 623	+1,9	2,1	4,4
Israel	557	-20,0	1 251	-26,3	0,3	2,2
Japan	1 622	-32,5	5 588	-24,0	1,3	3,4
Südkorea	700	+4,0	2 228	+19,3	0,5	3,2
Taiwan	416	-26,9	1 805	-27,2	0,4	4,3
Sonstige asiatische Länder	3 286	-1,1	7 806	-1,9	1,9	2,4
Amerika	10 389	-2,6	33 234	-11,2	7,9	3,2
Kanada	1 246	-4,2	4 889	+1,6	1,2	3,9
USA	7 791	-2,0	23 505	-14,4	5,6	3,0
Mittelamerika und Karibik	369	+21,0	1 253	+36,9	0,3	3,4
Brasilien	481	-19,4	1 878	-4,0	0,4	3,9
Sonstige südamerikanische Länder	502	-2,5	1 709	-24,6	0,4	3,4
Australien, Neuseeland und Ozeanien	741	+7,2	2 050	+3,4	0,5	2,8
Ohne Angabe	12 042	+26,5	22 039	+25,8	5,3	1,8

Anmerkungen siehe Seite 66

Noch: 3.4 Leistung der Beherbergungsstätten nach Reisegebieten und Herkunftsländern

Januar bis September 2003

Reisegebiet Herkunftsland (ständiger Wohnsitz)	Ankünfte		Übernachtungen			Mittlere Aufenthalts- dauer ³⁾
	aller Gäste	Verän- derung ¹⁾	aller Gäste	Verän- derung ¹⁾	Anteil ²⁾	
Münsterland	866 976	-1,6	1 948 061	-0,3	100	2,2
Bundesrepublik Deutschland	787 235	-2,2	1 780 362	-1,0	91,4	2,3
Ausland	79 741	+4,7	167 699	+8,1	8,6	2,1
Europa	64 775	+4,9	134 700	+9,4	80,3	2,1
EU-Länder	50 357	+6,5	95 651	+14,5	57,0	1,9
Belgien	3 583	+8,4	6 957	+19,1	4,1	1,9
Dänemark	6 671	-7,6	9 680	+6,3	5,8	1,5
Finnland	1 144	+26,1	1 796	+16,2	1,1	1,6
Frankreich	4 447	+9,1	8 230	+17,1	4,9	1,9
Griechenland	419	-3,7	876	-0,2	0,5	2,1
Vereinigtes Königreich	5 872	-12,9	11 712	-5,2	7,0	2,0
Republik Irland	242	-11,4	538	-17,6	0,3	2,2
Italien	2 907	+1,8	6 062	+4,7	3,6	2,1
Luxemburg	723	+3,6	1 644	+32,3	1,0	2,3
Niederlande	15 397	+18,6	30 975	+24,6	18,5	2,0
Österreich	2 851	+27,8	6 981	+43,8	4,2	2,4
Portugal	448	+37,0	997	-10,4	0,6	2,2
Schweden	3 777	+4,0	5 260	+7,5	3,1	1,4
Spanien	1 876	+15,7	3 943	+15,4	2,4	2,1
Baltische Staaten	1 069	+73,8	3 058	+82,8	1,8	2,9
Island	85	+10,4	162	+18,2	0,1	1,9
Norwegen	1 378	-5,2	2 014	-19,4	1,2	1,5
Polen	3 840	-7,5	13 037	-8,6	7,8	3,4
Russland	1 311	-17,1	4 747	-15,2	2,8	3,6
Schweiz	2 938	+3,6	5 593	+1,1	3,3	1,9
Tschechische Republik	982	+18,6	2 352	+10,0	1,4	2,4
Türkei	514	-1,0	1 074	-21,6	0,6	2,1
Ungarn	718	-37,1	2 114	-18,2	1,3	2,9
Sonstige europäische Länder	1 583	+27,0	4 898	+29,6	2,9	3,1
Afrika	527	+53,6	1 712	+19,5	1,0	3,2
Republik Südafrika	305	+190,5	943	+201,3	0,6	3,1
Sonstige afrikanische Länder	222	-6,7	769	-31,3	0,5	3,5
Asien	2 647	-15,2	7 134	-15,5	4,3	2,7
Arabische Golfstaaten	439	-1,3	1 211	+7,2	0,7	2,8
Volksrepublik China und Hongkong	370	-34,7	990	-31,0	0,6	2,7
Israel	243	-19,5	481	-35,3	0,3	2,0
Japan	771	-24,6	1 810	-21,5	1,1	2,3
Südkorea	249	-3,1	605	-35,2	0,4	2,4
Taiwan	49	-24,6	159	-19,3	0,1	3,2
Sonstige asiatische Länder	526	+13,1	1 878	+10,9	1,1	3,6
Amerika	4 954	+5,3	12 484	+11,4	7,4	2,5
Kanada	497	+5,1	1 034	+8,8	0,6	2,1
USA	3 868	+5,1	10 133	+17,6	6,0	2,6
Mittelamerika und Karibik	186	+93,8	426	+46,4	0,3	2,3
Brasilien	276	-4,8	610	-26,8	0,4	2,2
Sonstige südamerikanische Länder	127	-22,1	281	-45,9	0,2	2,2
Australien, Neuseeland und Ozeanien	400	+1,8	975	-5,7	0,6	2,4
Ohne Angabe	6 438	+9,6	10 694	+8,5	6,4	1,7

Anmerkungen siehe Seite 66

Noch: 3.4 Leistung der Beherbergungsstätten nach Reisegebieten und Herkunftsländern

Januar bis September 2003

Reisegebiet Herkunftsland (ständiger Wohnsitz)	Ankünfte		Übernachtungen			Mittlere Aufenthalts- dauer ³⁾
	aller Gäste	Verän- derung ¹⁾	aller Gäste	Verän- derung ¹⁾	Anteil ²⁾	
Teutoburger Wald	1 167 425	-1,8	4 747 916	-3,4	100	4,1
Bundesrepublik Deutschland	1 052 260	-2,1	4 453 186	-3,6	93,8	4,2
Ausland	115 165	+1,5	294 730	+0,9	6,2	2,6
Europa	92 477	+0,2	242 087	+0,9	82,1	2,6
EU-Länder	70 034	+1,2	179 800	+2,3	61,0	2,6
Belgien	5 148	+9,2	10 937	+9,8	3,7	2,1
Dänemark	6 120	-16,0	14 174	-27,9	4,8	2,3
Finnland	1 164	+8,6	2 572	+1,3	0,9	2,2
Frankreich	6 491	+0,4	12 314	+1,3	4,2	1,9
Griechenland	706	-1,9	1 764	-11,1	0,6	2,5
Vereinigtes Königreich	13 292	+3,3	30 062	+4,2	10,2	2,3
Republik Irland	599	+6,4	1 457	+9,2	0,5	2,4
Italien	4 944	-6,5	10 370	-3,4	3,5	2,1
Luxemburg	573	+23,5	999	+28,9	0,3	1,7
Niederlande	19 878	+5,8	70 436	+8,3	23,9	3,5
Österreich	4 625	+6,1	10 456	+12,4	3,5	2,3
Portugal	647	-15,0	2 555	+20,7	0,9	3,9
Schweden	3 065	-9,9	5 417	-5,8	1,8	1,8
Spanien	2 782	+13,7	6 287	+13,4	2,1	2,3
Baltische Staaten	854	-13,1	2 729	+13,7	0,9	3,2
Island	64	-55,2	138	-50,9	-	2,2
Norwegen	1 339	-22,2	2 400	-27,4	0,8	1,8
Polen	5 280	-5,4	16 772	-10,8	5,7	3,2
Russland	3 442	+2,4	7 831	+0,5	2,7	2,3
Schweiz	4 437	+2,5	7 839	-5,0	2,7	1,8
Tschechische Republik	1 782	-22,9	6 338	-20,7	2,2	3,6
Türkei	1 478	+18,1	3 645	+27,9	1,2	2,5
Ungarn	1 180	+9,5	3 378	+22,3	1,1	2,9
Sonstige europäische Länder	2 587	+13,3	11 217	+14,5	3,8	4,3
Afrika	910	+52,7	2 541	+36,0	0,9	2,8
Republik Südafrika	327	+40,9	1 264	+65,7	0,4	3,9
Sonstige afrikanische Länder	583	+60,2	1 277	+15,6	0,4	2,2
Asien	6 338	+14,2	17 841	+10,2	6,1	2,8
Arabische Golfstaaten	303	+20,2	1 159	+30,7	0,4	3,8
Volksrepublik China und Hongkong	1 502	+27,1	5 525	+49,1	1,9	3,7
Israel	390	+7,7	1 206	+31,4	0,4	3,1
Japan	1 394	-1,8	3 565	-5,9	1,2	2,6
Südkorea	461	-3,6	1 248	-21,8	0,4	2,7
Taiwan	316	-22,5	868	-25,4	0,3	2,7
Sonstige asiatische Länder	1 972	+36,0	4 270	+3,3	1,4	2,2
Amerika	5 914	-7,3	16 412	-12,5	5,6	2,8
Kanada	604	-20,8	1 862	-28,4	0,6	3,1
USA	4 572	-3,4	11 628	-6,1	3,9	2,5
Mittelamerika und Karibik	205	+45,4	797	+53,3	0,3	3,9
Brasilien	219	-36,7	1 138	-37,1	0,4	5,2
Sonstige südamerikanische Länder	314	-20,5	987	-31,3	0,3	3,1
Australien, Neuseeland und Ozeanien	393	-64,2	1 134	-49,0	0,4	2,9
Ohne Angabe	9 133	+20,8	14 715	+13,5	5,0	1,6

Anmerkungen siehe Seite 66

Noch: 3.4 Leistung der Beherbergungsstätten nach Reisegebieten und Herkunftsländern

Januar bis September 2003

Reisegebiet Herkunftsland (ständiger Wohnsitz)	Ankünfte		Übernachtungen			Mittlere Aufenthalts- dauer ³⁾
	aller Gäste	Verän- derung ¹⁾	aller Gäste	Verän- derung ¹⁾	Anteil ²⁾	
Sauerland	1 224 567	-1,0	4 543 221	-1,7	100	3,7
Bundesrepublik Deutschland	1 035 381	-1,6	3 839 497	-2,3	84,5	3,7
Ausland	189 186	+2,9	703 724	+1,9	15,5	3,7
Europa	180 775	+2,9	681 840	+1,8	96,9	3,8
EU-Länder	171 944	+3,1	635 932	+1,7	90,4	3,7
Belgien	15 369	+18,3	59 097	+23,0	8,4	3,8
Dänemark	1 639	-12,4	4 947	-0,3	0,7	3,0
Finnland	424	+0,2	772	+13,7	0,1	1,8
Frankreich	2 509	-4,1	5 824	-7,0	0,8	2,3
Griechenland	195	+13,4	432	+16,1	0,1	2,2
Vereinigtes Königreich	2 930	-21,5	10 480	-2,8	1,5	3,6
Republik Irland	309	+0,7	785	+9,8	0,1	2,5
Italien	2 016	-9,2	4 458	-28,4	0,6	2,2
Luxemburg	419	-51,4	1 336	-54,6	0,2	3,2
Niederlande	141 216	+3,1	535 308	+0,4	76,1	3,8
Österreich	2 298	+10,0	5 632	-4,9	0,8	2,5
Portugal	270	-15,9	834	-16,6	0,1	3,1
Schweden	1 167	+2,2	2 317	+8,6	0,3	2,0
Spanien	1 183	+14,2	3 710	+46,5	0,5	3,1
Baltische Staaten	431	+205,7	1 053	+263,1	0,1	2,4
Island	107	-27,7	235	-43,8	-	2,2
Norwegen	407	-30,8	1 086	-26,8	0,2	2,7
Polen	2 234	-5,1	21 492	-6,2	3,1	9,6
Russland	482	-44,2	1 837	-35,8	0,3	3,8
Schweiz	1 950	-1,0	5 882	-0,5	0,8	3,0
Tschechische Republik	1 547	-7,5	5 611	+1,9	0,8	3,6
Türkei	273	+18,2	1 211	+56,3	0,2	4,4
Ungarn	679	+36,3	4 579	+141,0	0,7	6,7
Sonstige europäische Länder	721	+56,4	2 922	+36,6	0,4	4,1
Afrika	135	-26,2	416	-32,1	0,1	3,1
Republik Südafrika	71	-14,5	239	-22,1	-	3,4
Sonstige afrikanische Länder	64	-36,0	177	-42,2	-	2,8
Asien	1 719	+7,0	4 754	-4,6	0,7	2,8
Arabische Golfstaaten	88	-29,6	192	-77,7	-	2,2
Volksrepublik China und Hongkong	585	+40,6	1 718	-9,1	0,2	2,9
Israel	156	+60,8	659	+213,8	0,1	4,2
Japan	514	-1,9	1 155	+4,0	0,2	2,2
Südkorea	123	-22,2	205	-11,3	-	1,7
Taiwan	71	-12,3	166	-2,9	-	2,3
Sonstige asiatische Länder	182	-11,2	659	+29,0	0,1	3,6
Amerika	2 447	-0,9	6 818	+1,8	1,0	2,8
Kanada	258	-1,9	814	-11,7	0,1	3,2
USA	1 584	-8,3	4 063	-8,3	0,6	2,6
Mittelamerika und Karibik	283	+38,7	678	+30,9	0,1	2,4
Brasilien	165	-6,8	693	+55,4	0,1	4,2
Sonstige südamerikanische Länder	157	+60,2	570	+50,0	0,1	3,6
Australien, Neuseeland und Ozeanien	174	-22,7	454	-16,5	0,1	2,6
Ohne Angabe	3 936	+7,8	9 442	+15,2	1,3	2,4

Anmerkungen siehe Seite 66

Noch: 3.4 Leistung der Beherbergungsstätten nach Reisegebieten und Herkunftsländern

Januar bis September 2003

Reisegebiet Herkunftsland (ständiger Wohnsitz)	Ankünfte		Übernachtungen			Mittlere Aufenthalts- dauer ³⁾
	aller Gäste	Verän- derung ¹⁾	aller Gäste	Verän- derung ¹⁾	Anteil ²⁾	
Siegerland-Wittgenstein	159 632	-0,7	718 977	-5,9	100	4,5
Bundesrepublik Deutschland	141 291	-0,4	677 003	-6,2	94,2	4,8
Ausland	18 341	-2,4	41 974	-1,1	5,8	2,3
Europa	14 939	-2,8	30 058	-6,1	71,6	2,0
EU-Länder	11 173	-6,5	22 813	-7,8	54,4	2,0
Belgien	871	+14,6	1 561	+19,6	3,7	1,8
Dänemark	415	-11,3	641	-32,4	1,5	1,5
Finnland	186	-10,1	265	-11,4	0,6	1,4
Frankreich	1 043	-9,2	2 017	+4,8	4,8	1,9
Griechenland	29	-27,5	50	-26,5	0,1	1,7
Vereinigtes Königreich	1 086	+8,0	1 744	+14,0	4,2	1,6
Republik Irland	77	+234,8	112	+300,0	0,3	1,5
Italien	777	-18,0	1 201	-13,0	2,9	1,5
Luxemburg	90	-75,9	157	-87,8	0,4	1,7
Niederlande	5 094	-5,4	12 664	-2,5	30,2	2,5
Österreich	655	-21,8	977	-41,4	2,3	1,5
Portugal	33	-48,4	52	-54,4	0,1	1,6
Schweden	456	+25,6	896	+40,0	2,1	2,0
Spanien	361	+9,4	476	-18,2	1,1	1,3
Baltische Staaten	115	+194,9	168	+211,1	0,4	1,5
Island	6	-92,2	10	-93,9	-	1,7
Norwegen	160	+32,2	305	+25,5	0,7	1,9
Polen	934	+18,8	1 737	+8,9	4,1	1,9
Russland	407	+30,0	883	-3,5	2,1	2,2
Schweiz	816	-3,1	1 136	-12,7	2,7	1,4
Tschechische Republik	488	+12,7	1 056	-10,6	2,5	2,2
Türkei	196	+32,4	312	-3,7	0,7	1,6
Ungarn	341	+21,4	982	+64,5	2,3	2,9
Sonstige europäische Länder	303	-19,4	656	-24,3	1,6	2,2
Afrika	74	-19,6	163	-30,9	0,4	2,2
Republik Südafrika	23	-23,3	31	-44,6	0,1	1,3
Sonstige afrikanische Länder	51	-17,7	132	-26,7	0,3	2,6
Asien	1 838	+19,7	8 564	+29,5	20,4	4,7
Arabische Golfstaaten	208	+271,4	504	+158,5	1,2	2,4
Volksrepublik China und Hongkong	852	+4,5	6 603	+29,0	15,7	7,8
Israel	116	+103,5	194	+115,6	0,5	1,7
Japan	285	+40,4	489	+9,9	1,2	1,7
Südkorea	91	-16,5	161	+23,8	0,4	1,8
Taiwan	41	+5,1	115	+5,5	0,3	2,8
Sonstige asiatische Länder	245	-4,7	498	-5,3	1,2	2,0
Amerika	1 042	+0,7	2 436	+2,7	5,8	2,3
Kanada	144	+7,5	320	+48,8	0,8	2,2
USA	764	-1,0	1 832	+5,6	4,4	2,4
Mittelamerika und Karibik	16	+100,0	48	+242,9	0,1	3,0
Brasilien	92	+16,5	205	-23,2	0,5	2,2
Sonstige südamerikanische Länder	26	-38,1	31	-77,9	0,1	1,2
Australien, Neuseeland und Ozeanien	48	-20,0	77	-18,1	0,2	1,6
Ohne Angabe	400	-42,9	676	-39,9	1,6	1,7

Anmerkungen siehe Seite 66

Noch: 3.4 Leistung der Beherbergungsstätten nach Reisegebieten und Herkunftsländern

Januar bis September 2003

Reisegebiet Herkunftsland (ständiger Wohnsitz)	Ankünfte		Übernachtungen			Mittlere Aufenthalts- dauer ³⁾
	aller Gäste	Verän- derung ¹⁾	aller Gäste	Verän- derung ¹⁾	Anteil ²⁾	
Bergisches Land	882 401	-5,3	2 086 413	-6,4	100	2,4
Bundesrepublik Deutschland	741 910	-6,7	1 786 761	-7,0	85,6	2,4
Ausland	140 491	+2,8	299 652	-3,1	14,4	2,1
Europa	109 058	+0,3	216 644	-5,6	72,3	2,0
EU-Länder	85 167	+1,1	160 111	-6,8	53,4	1,9
Belgien	6 974	+2,1	12 555	-	4,2	1,8
Dänemark	5 211	-12,1	8 325	-16,2	2,8	1,6
Finnland	1 595	+10,5	3 033	+2,5	1,0	1,9
Frankreich	14 417	+17,9	25 419	+16,4	8,5	1,8
Griechenland	1 087	+20,8	2 301	-9,7	0,8	2,1
Vereinigtes Königreich	16 098	-2,5	32 347	-8,2	10,8	2,0
Republik Irland	645	-2,4	2 163	+3,2	0,7	3,4
Italien	8 009	-16,6	17 082	-27,4	5,7	2,1
Luxemburg	1 026	+8,8	1 919	+12,5	0,6	1,9
Niederlande	13 359	+3,3	23 799	-8,0	7,9	1,8
Österreich	6 133	+23,5	11 930	+9,1	4,0	1,9
Portugal	793	-16,4	1 722	-25,0	0,6	2,2
Schweden	5 530	-7,2	8 929	-16,2	3,0	1,6
Spanien	4 290	-2,2	8 587	-11,4	2,9	2,0
Baltische Staaten	1 816	+78,2	4 316	+108,8	1,4	2,4
Island	243	+22,1	496	+9,0	0,2	2,0
Norwegen	1 460	-22,3	2 277	-23,0	0,8	1,6
Polen	4 503	+2,7	9 909	-15,6	3,3	2,2
Russland	2 187	-2,0	6 046	-3,2	2,0	2,8
Schweiz	5 685	-9,8	11 332	-12,4	3,8	2,0
Tschechische Republik	3 020	+10,7	7 544	+9,4	2,5	2,5
Türkei	1 427	-7,7	3 570	-13,9	1,2	2,5
Ungarn	1 169	-22,3	3 897	+21,5	1,3	3,3
Sonstige europäische Länder	2 381	-10,7	7 146	+1,6	2,4	3,0
Afrika	2 002	+60,7	5 908	+66,8	2,0	3,0
Republik Südafrika	369	-8,9	978	-24,2	0,3	2,7
Sonstige afrikanische Länder	1 633	+94,2	4 930	+118,9	1,6	3,0
Asien	7 864	-9,9	24 530	-8,0	8,2	3,1
Arabische Golfstaaten	387	-10,6	1 065	-18,1	0,4	2,8
Volksrepublik China und Hongkong	2 095	-5,4	7 410	+3,5	2,5	3,5
Israel	670	-7,5	1 417	-29,1	0,5	2,1
Japan	1 852	-16,8	5 176	-4,7	1,7	2,8
Südkorea	461	-32,5	1 464	-25,6	0,5	3,2
Taiwan	381	+10,1	1 065	+32,0	0,4	2,8
Sonstige asiatische Länder	2 018	-4,1	6 933	-13,2	2,3	3,4
Amerika	10 687	-16,7	30 294	-22,2	10,1	2,8
Kanada	962	+22,1	2 203	+0,4	0,7	2,3
USA	8 384	-19,1	23 674	-24,0	7,9	2,8
Mittelamerika und Karibik	462	-9,4	1 612	+3,0	0,5	3,5
Brasilien	431	-31,6	1 283	-46,9	0,4	3,0
Sonstige südamerikanische Länder	448	-15,5	1 522	-4,0	0,5	3,4
Australien, Neuseeland und Ozeanien	663	-6,4	1 348	-36,4	0,4	2,0
Ohne Angabe	10 217	+129,3	20 928	+144,1	7,0	2,0

Anmerkungen siehe Seite 66

Noch: 3.4 Leistung der Beherbergungsstätten nach Reisegebieten und Herkunftsländern

Januar bis September 2003

Reisegebiet Herkunftsland (ständiger Wohnsitz)	Ankünfte		Übernachtungen			Mittlere Aufenthalts- dauer ³⁾
	aller Gäste	Verän- derung ¹⁾	aller Gäste	Verän- derung ¹⁾	Anteil ²⁾	
Bonn und Rhein-Sieg-Kreis	710 233	-3,1	1 522 118	-4,4	100	2,1
Bundesrepublik Deutschland	605 439	-3,5	1 264 621	-5,6	83,1	2,1
Ausland	104 794	-0,5	257 497	+2,0	16,9	2,5
Europa	75 585	+1,8	164 621	+2,7	63,9	2,2
EU-Länder	56 504	+2,6	117 189	+1,9	45,5	2,1
Belgien	7 931	+15,8	17 626	+7,9	6,8	2,2
Dänemark	1 405	-12,8	2 848	-8,2	1,1	2,0
Finnland	693	-8,3	1 850	+19,3	0,7	2,7
Frankreich	6 668	-0,4	13 404	+1,7	5,2	2,0
Griechenland	617	-19,1	1 780	-23,0	0,7	2,9
Vereinigtes Königreich	13 388	+6,1	25 198	+1,2	9,8	1,9
Republik Irland	403	-46,2	1 028	-35,8	0,4	2,6
Italien	5 282	-4,9	11 940	-2,4	4,6	2,3
Luxemburg	612	-22,0	1 150	-11,9	0,4	1,9
Niederlande	9 913	+2,0	19 178	+9,7	7,4	1,9
Österreich	4 344	+17,2	9 453	+12,1	3,7	2,2
Portugal	381	-25,6	1 235	-38,5	0,5	3,2
Schweden	1 679	-0,4	3 556	-3,5	1,4	2,1
Spanien	3 188	+4,0	6 943	+1,2	2,7	2,2
Baltische Staaten	1 158	+148,0	2 908	+100,3	1,1	2,5
Island	132	+40,4	357	+21,4	0,1	2,7
Norwegen	1 043	-14,5	2 012	-13,7	0,8	1,9
Polen	1 797	-6,7	4 962	-13,6	1,9	2,8
Russland	3 671	-15,6	10 986	-4,6	4,3	3,0
Schweiz	4 612	-3,3	9 044	+2,9	3,5	2,0
Tschechische Republik	1 264	-2,3	2 924	-1,2	1,1	2,3
Türkei	1 331	+15,8	3 232	+15,8	1,3	2,4
Ungarn	1 349	+3,9	2 886	+3,2	1,1	2,1
Sonstige europäische Länder	2 724	+2,9	8 121	+21,6	3,2	3,0
Afrika	2 019	-10,7	8 044	-6,0	3,1	4,0
Republik Südafrika	386	+24,5	1 534	+50,1	0,6	4,0
Sonstige afrikanische Länder	1 633	-16,3	6 510	-13,6	2,5	4,0
Asien	11 086	-12,4	39 592	+3,0	15,4	3,6
Arabische Golfstaaten	2 207	-8,5	14 326	-0,8	5,6	6,5
Volksrepublik China und Hongkong	1 917	-34,5	4 917	-18,3	1,9	2,6
Israel	773	+5,3	1 955	+15,2	0,8	2,5
Japan	2 644	-14,8	7 578	+2,5	2,9	2,9
Südkorea	275	-38,5	578	-26,5	0,2	2,1
Taiwan	346	+41,8	793	+12,8	0,3	2,3
Sonstige asiatische Länder	2 924	+4,9	9 445	+27,5	3,7	3,2
Amerika	9 452	-6,2	27 542	-6,1	10,7	2,9
Kanada	948	+6,0	3 027	+6,5	1,2	3,2
USA	6 567	-12,1	19 072	-11,1	7,4	2,9
Mittelamerika und Karibik	577	+47,9	1 767	+65,1	0,7	3,1
Brasilien	323	-19,7	1 008	-14,7	0,4	3,1
Sonstige südamerikanische Länder	1 037	+12,8	2 668	-4,5	1,0	2,6
Australien, Neuseeland und Ozeanien	794	+13,6	2 731	+47,7	1,1	3,4
Ohne Angabe	5 858	+9,0	14 967	+7,9	5,8	2,6

Anmerkungen siehe Seite 66

Noch: 3.4 Leistung der Beherbergungsstätten nach Reisegebieten und Herkunftsländern

Januar bis September 2003

Reisegebiet Herkunftsland (ständiger Wohnsitz)	Ankünfte		Übernachtungen			Mittlere Aufenthalts- dauer ³⁾
	aller Gäste	Verän- derung ¹⁾	aller Gäste	Verän- derung ¹⁾	Anteil ²⁾	
Köln	1 346 476	+0,1	2 496 254	+1,8	100	1,9
Bundesrepublik Deutschland	937 864	-0,5	1 651 538	+1,0	66,2	1,8
Ausland	408 612	+1,6	844 716	+3,5	33,8	2,1
Europa	302 023	+4,3	601 210	+5,2	71,2	2,0
EU-Länder	246 551	+2,5	480 429	+3,2	56,9	1,9
Belgien	16 389	+22,4	27 735	+24,8	3,3	1,7
Dänemark	6 401	-3,5	13 482	-1,1	1,6	2,1
Finnland	3 486	-2,5	8 686	+3,4	1,0	2,5
Frankreich	23 690	+7,2	45 383	+10,9	5,4	1,9
Griechenland	3 701	+12,8	9 184	+12,1	1,1	2,5
Vereinigtes Königreich	79 442	-4,4	138 087	-4,1	16,3	1,7
Republik Irland	2 432	-18,1	5 236	-16,9	0,6	2,2
Italien	31 650	-1,5	74 649	-6,0	8,8	2,4
Luxemburg	2 918	+11,9	4 586	+12,6	0,5	1,6
Niederlande	32 354	+3,8	60 905	+9,0	7,2	1,9
Österreich	13 833	+12,7	28 916	+14,1	3,4	2,1
Portugal	3 402	-9,9	6 648	-4,2	0,8	2,0
Schweden	7 447	+13,1	15 442	+9,0	1,8	2,1
Spanien	19 406	+14,1	41 490	+15,3	4,9	2,1
Baltische Staaten	1 355	+5,3	3 722	+3,0	0,4	2,7
Island	1 164	+24,1	2 974	+64,9	0,4	2,6
Norwegen	3 918	+21,7	7 878	+23,5	0,9	2,0
Polen	4 091	+13,2	8 336	+13,6	1,0	2,0
Russland	6 176	-4,3	15 984	-7,4	1,9	2,6
Schweiz	20 651	+15,6	39 087	+14,3	4,6	1,9
Tschechische Republik	3 818	+28,8	7 942	+26,7	0,9	2,1
Türkei	5 407	+22,7	13 024	+22,4	1,5	2,4
Ungarn	2 441	+13,9	5 377	+13,8	0,6	2,2
Sonstige europäische Länder	6 451	+6,9	16 457	+19,8	1,9	2,6
Afrika	4 682	+29,6	13 423	+34,5	1,6	2,9
Republik Südafrika	1 022	+12,1	2 465	+7,9	0,3	2,4
Sonstige afrikanische Länder	3 660	+35,6	10 958	+42,4	1,3	3,0
Asien	37 424	-6,9	92 402	+1,5	10,9	2,5
Arabische Golfstaaten	3 006	+7,6	12 390	+24,7	1,5	4,1
Volksrepublik China und Hongkong	7 027	-19,2	14 605	-8,1	1,7	2,1
Israel	2 777	-3,0	7 229	-0,7	0,9	2,6
Japan	12 433	-12,5	25 348	-1,3	3,0	2,0
Südkorea	1 671	+3,2	3 401	+20,0	0,4	2,0
Taiwan	2 454	+2,0	8 654	+7,9	1,0	3,5
Sonstige asiatische Länder	8 056	+6,1	20 775	-2,8	2,5	2,6
Amerika	48 480	-10,8	105 890	-7,2	12,5	2,2
Kanada	4 799	+24,3	11 855	+46,9	1,4	2,5
USA	37 216	-13,9	78 334	-12,9	9,3	2,1
Mittelamerika und Karibik	2 022	-12,7	4 439	-6,9	0,5	2,2
Brasilien	2 011	+5,0	4 963	+2,5	0,6	2,5
Sonstige südamerikanische Länder	2 432	-19,0	6 299	-2,7	0,7	2,6
Australien, Neuseeland und Ozeanien	4 106	-6,1	9 207	-2,9	1,1	2,2
Ohne Angabe	11 897	+16,6	22 584	+13,4	2,7	1,9

Anmerkungen siehe Seite 66

Noch: 3.4 Leistung der Beherbergungsstätten nach Reisegebieten und Herkunftsländern

Januar bis September 2003

Reisegebiet Herkunftsland (ständiger Wohnsitz)	Ankünfte		Übernachtungen			Mittlere Aufenthalts- dauer ³⁾
	aller Gäste	Verän- derung ¹⁾	aller Gäste	Verän- derung ¹⁾	Anteil ²⁾	
Düsseldorf	914 684	-4,9	1 669 009	-9,7	100	1,8
Bundesrepublik Deutschland	582 294	-5,4	1 003 260	-8,5	60,1	1,7
Ausland	332 390	-4,0	665 749	-11,5	39,9	2,0
Europa	231 158	-1,6	439 958	-9,7	66,1	1,9
EU-Länder	184 156	-2,7	339 023	-11,3	50,9	1,8
Belgien	7 935	-	12 568	-4,2	1,9	1,6
Dänemark	3 760	-17,3	7 428	-20,5	1,1	2,0
Finnland	5 929	-7,7	11 158	-17,5	1,7	1,9
Frankreich	17 521	-5,5	31 156	-11,4	4,7	1,8
Griechenland	5 069	-2,6	12 124	-9,4	1,8	2,4
Vereinigtes Königreich	49 365	-0,3	83 035	-4,9	12,5	1,7
Republik Irland	3 070	+8,0	6 661	+1,0	1,0	2,2
Italien	22 498	-17,6	47 767	-28,5	7,2	2,1
Luxemburg	1 953	+1,5	2 987	-5,2	0,4	1,5
Niederlande	24 365	+7,0	41 701	-1,0	6,3	1,7
Österreich	11 199	-8,6	23 797	-9,4	3,6	2,1
Portugal	2 622	-0,4	5 568	-18,3	0,8	2,1
Schweden	7 429	-21,6	13 806	-28,2	2,1	1,9
Spanien	21 441	+20,0	39 267	-0,1	5,9	1,8
Baltische Staaten	1 023	+27,1	2 383	-2,0	0,4	2,3
Island	419	-18,0	1 005	-28,4	0,2	2,4
Norwegen	3 283	-13,7	6 539	-18,6	1,0	2,0
Polen	2 842	+5,3	6 043	+4,2	0,9	2,1
Russland	6 064	-0,5	16 268	-7,7	2,4	2,7
Schweiz	16 069	-2,3	28 146	-12,9	4,2	1,8
Tschechische Republik	2 004	+6,2	4 364	+2,8	0,7	2,2
Türkei	6 141	+18,6	14 680	+14,6	2,2	2,4
Ungarn	1 611	+2,0	3 628	-2,4	0,5	2,3
Sonstige europäische Länder	7 546	+12,9	17 879	+5,6	2,7	2,4
Afrika	3 689	-4,2	9 949	-8,2	1,5	2,7
Republik Südafrika	832	-9,6	2 161	+1,9	0,3	2,6
Sonstige afrikanische Länder	2 857	-2,5	7 788	-10,6	1,2	2,7
Asien	53 649	-5,2	123 190	-12,8	18,5	2,3
Arabische Golfstaaten	8 752	+1,2	20 382	-5,0	3,1	2,3
Volksrepublik China und Hongkong	5 414	+22,9	14 109	+2,9	2,1	2,6
Israel	3 890	-15,2	8 429	-27,2	1,3	2,2
Japan	26 012	-8,5	55 581	-13,1	8,3	2,1
Südkorea	1 482	-19,5	3 523	-19,2	0,5	2,4
Taiwan	1 236	-19,5	3 545	-27,5	0,5	2,9
Sonstige asiatische Länder	6 863	-4,2	17 621	-17,1	2,6	2,6
Amerika	29 044	-18,1	65 460	-22,1	9,8	2,3
Kanada	2 625	+3,5	7 125	+10,5	1,1	2,7
USA	22 289	-20,2	47 682	-24,7	7,2	2,1
Mittelamerika und Karibik	1 366	+3,8	3 197	-8,9	0,5	2,3
Brasilien	1 302	-22,9	3 897	-25,6	0,6	3,0
Sonstige südamerikanische Länder	1 462	-26,1	3 559	-36,4	0,5	2,4
Australien, Neuseeland und Ozeanien	2 420	-2,1	5 632	-14,1	0,8	2,3
Ohne Angabe	12 430	-5,1	21 560	-4,2	3,2	1,7

Anmerkungen siehe Seite 66

Noch: 3.4 Leistung der Beherbergungsstätten nach Reisegebieten und Herkunftsländern

Januar bis September 2003

Reisegebiet Herkunftsland (ständiger Wohnsitz)	Ankünfte		Übernachtungen			Mittlere Aufenthalts- dauer ³⁾
	aller Gäste	Verän- derung ¹⁾	aller Gäste	Verän- derung ¹⁾	Anteil ²⁾	
Ruhrgebiet	1 473 747	+1,3	2 898 436	-0,5	100	2,0
Bundesrepublik Deutschland	1 261 038	+0,1	2 455 931	-1,4	84,7	1,9
Ausland	212 709	+8,9	442 505	+4,5	15,3	2,1
Europa	177 796	+9,5	356 311	+9,0	80,5	2,0
EU-Länder	130 275	+8,9	252 629	+8,4	57,1	1,9
Belgien	8 883	+2,6	17 508	+13,3	4,0	2,0
Dänemark	5 854	-1,1	11 131	+6,7	2,5	1,9
Finnland	3 155	+30,9	6 500	+16,6	1,5	2,1
Frankreich	12 481	+3,4	21 844	-0,5	4,9	1,8
Griechenland	2 149	+18,5	4 612	+4,1	1,0	2,1
Vereinigtes Königreich	23 326	+12,8	48 556	+4,2	11,0	2,1
Republik Irland	1 000	+42,2	2 206	+13,8	0,5	2,2
Italien	10 370	-9,8	23 627	-13,7	5,3	2,3
Luxemburg	1 761	+24,2	2 741	+19,8	0,6	1,6
Niederlande	29 461	+18,7	51 710	+22,3	11,7	1,8
Österreich	10 960	+7,4	26 751	+21,7	6,0	2,4
Portugal	1 380	-13,2	2 800	-15,8	0,6	2,0
Schweden	13 229	+6,9	18 051	+9,7	4,1	1,4
Spanien	6 266	+15,8	14 592	+13,1	3,3	2,3
Baltische Staaten	2 270	+70,4	4 520	+67,0	1,0	2,0
Island	197	+3,7	421	-27,9	0,1	2,1
Norwegen	2 742	-4,5	4 602	-0,5	1,0	1,7
Polen	8 747	+5,2	20 049	+9,0	4,5	2,3
Russland	5 849	+31,4	16 652	+24,3	3,8	2,8
Schweiz	10 692	+11,8	19 986	+2,8	4,5	1,9
Tschechische Republik	4 039	+19,5	8 976	+30,9	2,0	2,2
Türkei	5 015	+22,9	9 864	+5,3	2,2	2,0
Ungarn	1 771	-11,8	3 699	-22,7	0,8	2,1
Sonstige europäische Länder	6 199	-6,2	14 913	+9,5	3,4	2,4
Afrika	2 264	+15,6	5 732	+13,5	1,3	2,5
Republik Südafrika	461	+10,0	1 151	+1,5	0,3	2,5
Sonstige afrikanische Länder	1 803	+17,1	4 581	+17,0	1,0	2,5
Asien	11 451	+7,0	31 288	-3,6	7,1	2,7
Arabische Golfstaaten	1 229	+56,8	4 245	+73,9	1,0	3,5
Volksrepublik China und Hongkong	2 091	-11,6	6 987	+0,9	1,6	3,3
Israel	811	-22,1	2 715	-34,5	0,6	3,3
Japan	2 735	+15,5	6 048	-7,2	1,4	2,2
Südkorea	542	-15,4	1 661	-20,0	0,4	3,1
Taiwan	399	-8,7	1 065	-24,0	0,2	2,7
Sonstige asiatische Länder	3 644	+18,8	8 567	-4,2	1,9	2,4
Amerika	13 031	+3,5	34 348	-17,0	7,8	2,6
Kanada	962	-14,3	2 455	-25,2	0,6	2,6
USA	9 983	+2,1	26 524	-19,7	6,0	2,7
Mittelamerika und Karibik	598	+108,4	1 250	+36,3	0,3	2,1
Brasilien	778	-0,8	2 354	+4,0	0,5	3,0
Sonstige südamerikanische Länder	710	+13,2	1 765	-8,0	0,4	2,5
Australien, Neuseeland und Ozeanien	1 001	-7,3	2 474	-29,4	0,6	2,5
Ohne Angabe	7 166	+7,3	12 352	-14,0	2,8	1,7

Anmerkungen siehe Seite 66

Noch: 3.4 Leistung der Beherbergungsstätten nach Reisegebieten und Herkunftsländern

Januar bis September 2003

Reisegebiet Herkunftsland (ständiger Wohnsitz)	Ankünfte		Übernachtungen			Mittlere Aufenthalts- dauer ³⁾
	aller Gäste	Verän- derung ¹⁾	aller Gäste	Verän- derung ¹⁾	Anteil ²⁾	
Nordrhein-Westfalen	10 551 824	-2,0	26 689 116	-3,0	100	2,5
Bundesrepublik Deutschland	8 609 409	-2,9	22 233 496	-3,5	83,3	2,6
Ausland	1 942 415	+1,9	4 455 620	-0,8	16,7	2,3
Europa	1 524 238	+3,3	3 438 158	+0,3	77,2	2,3
EU-Länder	1 231 106	+2,6	2 735 472	-0,4	61,4	2,2
Belgien	102 785	+6,8	234 482	+8,0	5,3	2,3
Dänemark	45 904	-6,8	87 942	-8,0	2,0	1,9
Finnland	19 720	+1,0	40 866	-3,7	0,9	2,1
Frankreich	110 500	+3,5	204 182	+2,3	4,6	1,8
Griechenland	15 649	+2,9	37 879	-3,8	0,9	2,4
Vereinigtes Königreich	241 617	-0,1	460 292	-2,9	10,3	1,9
Republik Irland	9 813	-5,6	22 442	-6,0	0,5	2,3
Italien	102 812	-8,4	227 557	-15,0	5,1	2,2
Luxemburg	11 960	+1,2	20 822	-5,4	0,5	1,7
Niederlande	374 857	+7,7	998 911	+3,7	22,4	2,7
Österreich	66 951	+6,1	148 944	+6,6	3,3	2,2
Portugal	11 060	-11,0	26 623	-23,5	0,6	2,4
Schweden	50 429	-1,7	84 637	-5,6	1,9	1,7
Spanien	67 049	+9,7	139 893	+1,3	3,1	2,1
Baltische Staaten	12 110	+48,4	30 472	+42,3	0,7	2,5
Island	2 620	-2,1	6 181	+0,4	0,1	2,4
Norwegen	18 401	-5,7	34 740	-4,6	0,8	1,9
Polen	43 122	+3,6	122 272	-2,5	2,7	2,8
Russland	34 423	+0,7	95 470	-3,2	2,1	2,8
Schweiz	79 048	+3,8	148 843	-1,6	3,3	1,9
Tschechische Republik	22 954	+8,5	56 759	+4,3	1,3	2,5
Türkei	27 418	+21,1	62 556	+13,6	1,4	2,3
Ungarn	13 569	+0,2	36 523	+11,1	0,8	2,7
Sonstige europäische Länder	39 467	+10,5	108 870	+10,7	2,4	2,8
Afrika	21 878	+14,2	61 569	+10,1	1,4	2,8
Republik Südafrika	4 393	+6,4	12 815	+10,6	0,3	2,9
Sonstige afrikanische Länder	17 485	+16,3	48 754	+10,0	1,1	2,8
Asien	157 273	-6,0	414 418	-4,0	9,3	2,6
Arabische Golfstaaten	20 102	+10,7	67 970	+12,2	1,5	3,4
Volksrepublik China und Hongkong	25 585	-8,1	75 968	+0,5	1,7	3,0
Israel	11 299	-6,9	29 156	-10,7	0,7	2,6
Japan	51 776	-10,1	115 358	-9,5	2,6	2,2
Südkorea	6 366	-12,7	15 844	-11,3	0,4	2,5
Taiwan	5 889	-10,0	18 677	-11,6	0,4	3,2
Sonstige asiatische Länder	36 256	-4,0	91 445	-5,2	2,1	2,5
Amerika	142 987	-9,7	354 815	-12,3	8,0	2,5
Kanada	13 742	+7,7	37 969	+12,2	0,9	2,8
USA	108 084	-12,4	259 711	-15,7	5,8	2,4
Mittelamerika und Karibik	6 487	+10,9	16 373	+9,9	0,4	2,5
Brasilien	6 476	-11,9	19 098	-15,6	0,4	2,9
Sonstige südamerikanische Länder	8 198	-10,0	21 664	-14,1	0,5	2,6
Australien, Neuseeland und Ozeanien	11 228	-9,1	27 387	-11,7	0,6	2,4
Ohne Angabe	84 811	+15,7	159 273	+12,1	3,6	1,9

Anmerkungen siehe Seite 66

4. Leistung der Campingplätze nach Herkunftsländern

September 2003

Herkunftsland (ständiger Wohnsitz)	Ankünfte		Übernachtungen			Mittlere Aufenthaltsdauer ³⁾
	aller Gäste	Veränderung ¹⁾	aller Gäste	Veränderung ¹⁾	Anteil ²⁾	
Nordrhein-Westfalen	24 898	+0,8	78 400	+3,7	100	3,1
Bundesrepublik Deutschland	19 788	+0,6	64 590	+7,0	82,4	3,3
Ausland	5 110	+1,7	13 810	-9,2	17,6	2,7
Europa	4 895	+0,9	13 474	-9,8	97,6	2,8
EU-Länder	4 396	-5,0	12 515	-12,0	90,6	2,8
Belgien	115	-48,2	368	-29,9	2,7	3,2
Dänemark	227	+13,5	387	+15,2	2,8	1,7
Finnland	57	+200,0	85	+183,3	0,6	1,5
Frankreich	60	-58,3	114	-48,4	0,8	1,9
Griechenland	87	x	103	x	0,7	1,2
Vereinigtes Königreich	233	-42,0	590	-16,8	4,3	2,5
Republik Irland	232	x	331	+491,1	2,4	1,4
Italien	28	-76,1	79	-71,2	0,6	2,8
Luxemburg	98	x	160	x	1,2	1,6
Niederlande	3 074	-2,6	9 896	-13,9	71,7	3,2
Österreich	62	-45,6	151	-17,5	1,1	2,4
Portugal	2	-92,0	4	-92,0	-	2,0
Schweden	68	-21,8	109	-39,1	0,8	1,6
Spanien	53	-42,4	138	-5,5	1,0	2,6
Baltische Staaten	4	+300,0	8	x	0,1	2,0
Island	23	x	37	x	0,3	1,6
Norwegen	200	+354,5	316	+267,4	2,3	1,6
Polen	106	+116,3	259	-1,5	1,9	2,4
Russland	21	x	33	x	0,2	1,6
Schweiz	81	-3,6	147	-3,9	1,1	1,8
Tschechische Republik	52	+100,0	112	+21,7	0,8	2,2
Türkei	-	-100,0	-	-100,0	-	-
Ungarn	1	-75,0	29	-58,6	0,2	29,0
Sonstige europäische Länder	11	-15,4	18	-33,3	0,1	1,6
Afrika	2	-33,3	2	-60,0	-	1,0
Republik Südafrika	2	-33,3	2	-60,0	-	1,0
Sonstige afrikanische Länder	-	-	-	-	-	-
Asien	17	+54,5	22	+83,3	0,2	1,3
Arabische Golfstaaten	-	-	-	-	-	-
Volksrepublik China und Hongkong	-	-	-	-	-	-
Israel	3	-62,5	4	-50,0	-	1,3
Japan	3	-	3	-25,0	-	1,0
Südkorea	11	x	15	x	0,1	1,4
Taiwan	-	-	-	-	-	-
Sonstige asiatische Länder	-	-	-	-	-	-
Amerika	45	-42,3	132	-0,8	1,0	2,9
Kanada	5	-76,2	14	-56,3	0,1	2,8
USA	36	-30,8	104	+8,3	0,8	2,9
Mittelamerika und Karibik	-	-100,0	-	-100,0	-	-
Brasilien	-	-	-	-	-	-
Sonstige südamerikanische Länder	4	x	14	x	0,1	3,5
Australien, Neuseeland und Ozeanien	51	-31,1	80	-20,8	0,6	1,6
Ohne Angabe	100	x	100	+426,3	0,7	1,0

1) Veränderung gegenüber dem Vorjahresmonat in % – 2) Bei Übernachtungen von Gästen aus der Bundesrepublik Deutschland und dem Ausland: Anteil an allen Übernachtungen im Bundesgebiet; sonst: Anteil an allen Übernachtungen am Ausland zusammen. – 3) mittlere Aufenthaltsdauer in Tagen = Übernachtungen / Ankünfte

Noch: 4. Leistung der Campingplätze nach Herkunftsländern

Januar bis September 2003

Herkunftsland (ständiger Wohnsitz)	Ankünfte		Übernachtungen			Mittlere Aufenthaltsdauer ³⁾
	aller Gäste	Veränderung ¹⁾	aller Gäste	Veränderung ¹⁾	Anteil ²⁾	
Nordrhein-Westfalen	309 045	+10,3	1 041 136	+19,2	100	3,4
Bundesrepublik Deutschland	250 342	+11,4	841 106	+23,0	80,8	3,4
Ausland	58 703	+5,7	200 030	+5,3	19,2	3,4
Europa	57 763	+5,8	198 143	+5,2	99,1	3,4
EU-Länder	55 263	+6,4	191 635	+5,6	95,8	3,5
Belgien	2 745	+11,7	8 649	+20,2	4,3	3,2
Dänemark	3 535	+36,0	6 632	+34,2	3,3	1,9
Finnland	638	-2,6	1 076	+1,3	0,5	1,7
Frankreich	1 301	+4,9	2 855	+6,1	1,4	2,2
Griechenland	118	+461,9	181	+101,1	0,1	1,5
Vereinigtes Königreich	2 861	-10,3	7 192	+4,1	3,6	2,5
Republik Irland	432	+144,1	1 009	+134,7	0,5	2,3
Italien	1 179	-13,9	1 918	-29,0	1,0	1,6
Luxemburg	770	x	1 956	x	1,0	2,5
Niederlande	39 212	+5,1	155 575	+3,6	77,8	4,0
Österreich	503	-24,6	1 040	-21,9	0,5	2,1
Portugal	177	-46,5	265	-48,7	0,1	1,5
Schweden	1 002	-6,5	1 824	-9,0	0,9	1,8
Spanien	790	+2,9	1 463	+11,1	0,7	1,9
Baltische Staaten	205	+120,4	918	+224,4	0,5	4,5
Island	52	+108,0	94	+161,1	-	1,8
Norwegen	658	+4,4	1 230	-8,2	0,6	1,9
Polen	476	+14,7	1 892	+30,0	0,9	4,0
Russland	44	-70,9	76	-87,3	-	1,7
Schweiz	747	+4,8	1 445	-1,2	0,7	1,9
Tschechische Republik	140	+81,8	279	+35,4	0,1	2,0
Türkei	12	-91,4	54	-84,4	-	4,5
Ungarn	61	-46,5	151	-54,0	0,1	2,5
Sonstige europäische Länder	105	-67,2	369	-48,2	0,2	3,5
Afrika	48	+54,8	99	+83,3	-	2,1
Republik Südafrika	32	+10,3	71	+54,3	-	2,2
Sonstige afrikanische Länder	16	x	28	+250,0	-	1,8
Asien	121	-9,7	222	-0,9	0,1	1,8
Arabische Golfstaaten	9	x	27	x	-	3,0
Volksrepublik China und Hongkong	23	-42,5	61	-39,0	-	2,7
Israel	27	-6,9	48	+20,0	-	1,8
Japan	13	-7,1	27	+8,0	-	2,1
Südkorea	49	+22,5	59	+34,1	-	1,2
Taiwan	-	-	-	-	-	-
Sonstige asiatische Länder	-	-100,0	-	-100,0	-	-
Amerika	309	-23,5	665	-1,0	0,3	2,2
Kanada	77	-7,2	145	+9,8	0,1	1,9
USA	210	-14,3	474	+17,6	0,2	2,3
Mittelamerika und Karibik	4	-75,0	4	-80,0	-	1,0
Brasilien	7	-41,7	16	-38,5	-	2,3
Sonstige südamerikanische Länder	11	-77,1	26	-71,4	-	2,4
Australien, Neuseeland und Ozeanien	236	-18,9	383	-12,0	0,2	1,6
Ohne Angabe	226	+179,0	518	+77,4	0,3	2,3

Anmerkungen siehe Seite 78

Reisegebiete / Regionen in Nordrhein-Westfalen

Reisegebiete in Nordrhein-Westfalen

Amtliche Schlüsselnummer	Verwaltungsbezirk	Amtliche Schlüsselnummer	Verwaltungsbezirk
Eifel und Region Aachen		Siegerland-Wittgenstein	
313 000	Aachen, krfr. Stadt	970 000	Kreis Siegen-Wittgenstein
354 000	Kreis Aachen		
358 000	Kreis Düren		
362 000	Erftkreis		Bergisches Land
366 000	Kreis Euskirchen		
	Niederrhein	120 000	Remscheid, krfr. Stadt
112 000	Duisburg, krfr. Stadt	122 000	Solingen, krfr. Stadt
114 000	Krefeld, krfr. Stadt	124 000	Wuppertal, krfr. Stadt
116 000	Mönchengladbach, krfr. Stadt	158 000	Kreis Mettmann
154 000	Kreis Kleve	316 000	Leverkusen, krfr. Stadt
162 000	Rhein-Kreis Neuss	374 000	Oberbergischer Kreis
166 000	Kreis Viersen	378 000	Rheinisch-Bergischer Kreis
170 000	Kreis Wesel		
370 000	Kreis Heinsberg		Bonn und Rhein-Sieg-Kreis
	Münsterland	314 000	Bonn, krfr. Stadt
515 000	Münster, krfr. Stadt	382 000	Rhein-Sieg-Kreis
554 000	Kreis Borken		
558 000	Kreis Coesfeld		Köln
566 000	Kreis Steinfurt	315 000	Köln, krfr. Stadt
570 000	Kreis Warendorf		
	Teutoburger Wald		Düsseldorf
711 000	Bielefeld, krfr. Stadt	111 000	Düsseldorf, krfr. Stadt
754 000	Kreis Gütersloh		
758 000	Kreis Herford		Ruhrgebiet
762 000	Kreis Höxter	113 000	Essen, krfr. Stadt
766 000	Kreis Lippe	117 000	Mühlheim an der Ruhr, krfr. Stadt
770 000	Kreis Minden-Lübbecke	119 000	Oberhausen, krfr. Stadt
774 000	Kreis Paderborn	512 000	Bottrop, krfr. Stadt
	Sauerland	513 000	Gelsenkirchen, krfr. Stadt
958 000	Hochsauerlandkreis	562 000	Kreis Recklinghausen
962 000	Märkischer Kreis	911 000	Bochum, krfr. Stadt
966 000	Kreis Olpe	913 000	Dortmund, krfr. Stadt
974 000	Kreis Soest	914 000	Hagen, krfr. Stadt
		915 000	Hamm, krfr. Stadt
		916 000	Herne, krfr. Stadt
		954 000	Ennepe-Ruhr-Kreis
		978 000	Kreis Unna

Kurorte und Erholungsorte in Nordrhein-Westfalen

Nordrhein-Westfalen

Kurorte und Erholungsorte des Landes

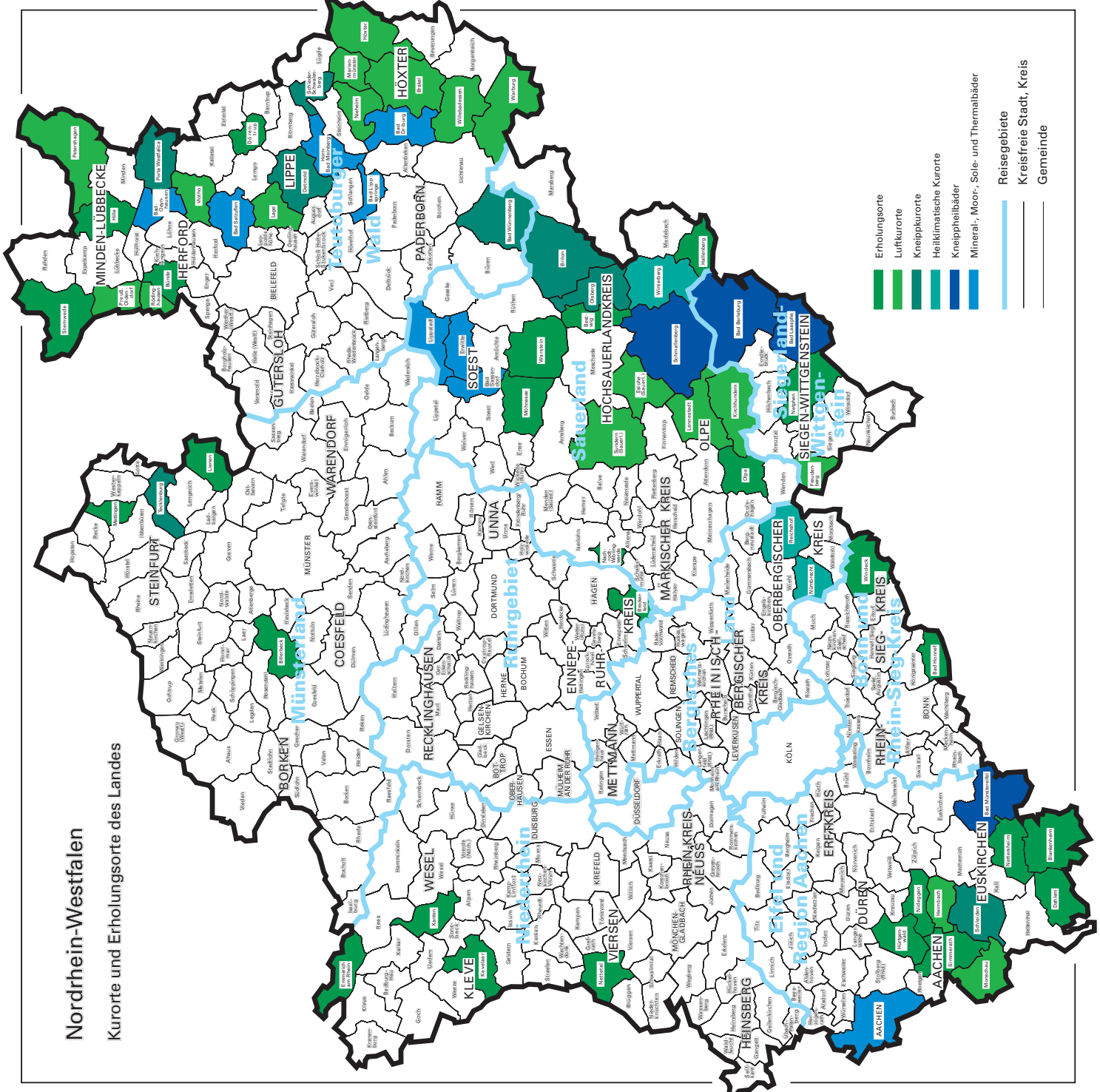

Kurorte und Erholungsorte in Nordrhein-Westfalen

Amtliche Schlüssel- Nummer	Gemeinde	Amtliche Schlüssel- Nummer	Gemeinde
Mineral-, Moor-, Sole- und Thermalbäder		noch: Luftkurort	
313 000	Aachen, krfr. Stadt	966 020	Lennestadt, Stadt
762 004	Bad Driburg, Stadt	762024	Marienmünster, Stadt
774 008	Bad Lippspringe, Stadt	354 020	Monschau, Stadt
770 004	Bad Oeynhausen, Stadt	762 028	Nieheim, Stadt
766 008	Bad Salzuflen, Stadt	770 028	Petershagen, Stadt
974 008	Bad Sassendorf	770 036	Preußisch-Oldendorf, Stadt
974 016	Erwitte, Stadt	758 028	Rödinghausen
766 032	Horn-Bad Meinberg, Stadt	958 044	Sundern (Sauerland), Stadt
974 028	Lippstadt, Stadt	758 036	Vlotho, Stadt
Heilklimatischer Kurort		762 036	Warburg, Stadt
374 032	Nümbrecht	762 040	Willebadessen, Stadt
374 040	Reichshof	Erholungsort	
958 048	Winterberg, Stadt	382 008	Bad Honnef, Stadt
Kneippkurort		958 008	Bestwig
774 040	Bad Wünnenberg, Stadt	558 008	Billerbeck, Stadt
958 012	Brilon, Stadt	366 008	Blankenheim
766 020	Detmold, Stadt	758 004	Bünde, Stadt
958 036	Olsberg, Stadt	954 004	Breckerfeld, Stadt
770 032	Porta Westfalica, Stadt	366 012	Dahlem
766 060	Schieder-Schwalenberg, Stadt	766 024	Dörentrup
366 036	Schleiden, Stadt	154 008	Emmerich am Rhein, Stadt
566 088	Tecklenburg, Stadt	958 020	Hallenberg, Stadt
Kneippheilbad		770 012	Hille
970 004	Bad Berleburg, Stadt	358 016	Hürtgenwald
970 028	Bad Laasphe, Stadt	154 032	Kevelaer, Stadt
366 004	Bad Münstereifel, Stadt	566 044	Lienen
958 040	Schmallenberg, Stadt	566 056	Mettingen
Luftkurort		974 032	Möhnesee
762 016	Brakel, Stadt	962 044	Nachrodt-Wiblingwerde
958 016	Eslohe (Sauerland)	970 032	Netphen, Stadt
970 016	Freudenberg, Stadt	366 032	Nettersheim
358 012	Heimbach, Stadt	166 016	Nettetal, Stadt
762 020	Höxter, Stadt	358 044	Nideggen, Stadt
966 016	Kirchhundem	966 024	Olpe, Stadt
766 040	Lage, Stadt	354 028	Simmerath
		770 044	Stemwede
		974 044	Warstein, Stadt
		382 076	Windeck
		170 052	Xanten, Stadt

Veröffentlichungen

Veröffentlichungen aus den Fachbereichen Außenhandel, Beherbergung und Straßenverkehrsunfälle

Außenhandel Nordrhein-Westfalens, Ausfuhr und Einfuhr – Vorläufige Ergebnisse

Inhalt: Das Monatsheft enthält die vorläufigen Ergebnisse des grenzüberschreitenden Warenverkehrs Nordrhein-Westfalens mit den Ländern der Europäischen Union und den übrigen Ländern. Dargestellt wird die Aus- und Einfuhrmenge sowie der Warenwert und dessen prozentuale Veränderung zum Vorjahresmonat für die wichtigsten Warengruppen.

Bestell-Nr. G 31 3 2003*)

Preis: 2,30 EUR (Jahresbezugspreis: 23,00 EUR)

Fachliche Auskünfte zu diesen Veröffentlichungen erteilt Ihnen gerne Siegfried Saitzek und Petra Kathmann unter Telefon-Nr. 0211 9449-2715 bzw. 0211 9449-3715

Gäste und Übernachtungen im Reiseverkehr Nordrhein-Westfalens

Inhalt: Das Heft enthält vorläufige Ergebnisse von Ankünften, Übernachtungen und Aufenthaltsdauer der Gäste in nordrhein-westfälischen Beherbergungsstätten sowie die Zahl der Beherbergungsstätten, Gästebetten und die prozentuale Kapazitätsauslastung gegliedert nach Bade-, Kur-, Erholungsorten und sonstigen Gemeinden, nach Betriebsarten, Regionaleinheiten, Reisegebieten und nach Herkunftsländern. Dargestellt wird die Anzahl, die prozentuale Veränderung gegenüber dem Vorjahresmonat sowie die durchschnittliche Aufenthaltsdauer in Tagen.

Bestell-Nr. G 41 3 2003*)

Preis: 5,10 EUR (Jahresbezugspreis: 51,00 EUR)

Fachliche Auskünfte zu diesen Veröffentlichungen erteilen Ihnen gerne Anita Klein und Ursula Kuroczik unter Telefon-Nr. 0211 9449-2738 bzw. 0211 9449-3738.

Straßenverkehrsunfälle in Nordrhein-Westfalen – Vorläufige Ergebnisse

Inhalt: Dieser monatliche Schnellbericht enthält die ersten vorläufigen Zahlen von Straßenverkehrsunfällen und der dabei verunglückten Personen für Nordrhein-Westfalen und für die Regierungsbezirke nach Unfallkategorien. Dargestellt werden die monatlichen und die kumulierten Unfallzahlen, die Vorjahreszahlen und die prozentuale Veränderung gegenüber den Vorjahreszeiträumen.

Bestell-Nr. H 11 3 2003*)

Preis: 1,30 EUR (Jahresbezugspreis: 13,00 EUR)

Straßenverkehrsunfälle in Nordrhein-Westfalen

Inhalt: Der Monatsbericht enthält Ergebnisse von Straßenverkehrsunfällen und dabei Verunglückten in Nordrhein-Westfalen nach Unfallkategorien, nach Straßen-, Unfallarten, Unfalltypen, nach Tagesdatum, Ortslage, Art der Verkehrsbeteiligung, Unfallursachen und nach Fehlverhalten der Fahrzeugführer sowie die Anzahl der Verunglückten nach der Schwere der Verletzung, Altersgruppen und Geschlecht. Dargestellt werden die monatlichen und die kumulierten Zahlen, die Vorjahresergebnisse und die prozentuale Veränderung gegenüber den Vorjahreszeiträumen. Auf Gemeindeebene sind Ergebnisse nach Ortslage und Unfallkategorien enthalten.

Bestell-Nr. H 12 3 2003*)

Preis: 4,40 EUR (Jahresbezugspreis: 44,00 EUR)

Fachliche Auskünfte zu diesen Veröffentlichungen erteilen Ihnen gerne Petra Focks und Jörg Möller unter Telefon-Nr. 0211 9449-3737 bzw. 0211 9449-2737.

*) Bei Bestellungen bitte gewünschten Monat / Vierteljahr angeben (01 = Januar; 02 = Februar usw. bzw. 41 = 1. Vierteljahr; 42 = 2. Vierteljahr usw.)