

Statistische Analysen und Studien Nordrhein-Westfalen

Band 10

Impressum

Herausgeber :
Landesamt für Datenverarbeitung
und Statistik Nordrhein-Westfalen

Redaktion:
Bianca Klose, Hans Lohmann

Preis dieser Ausgabe: 3,50 EUR

Erscheinungsfolge: unregelmäßig

Bestellungen nehmen entgegen:

das Landesamt für Datenverarbeitung
und Statistik NRW,
Postfach 10 11 05,
40002 Düsseldorf,
Mauerstraße 51,
40476 Düsseldorf
Telefon: 0211 9449-2516/3516
Telefax: 0211 442006
Internet: <http://www.ids.nrw.de>
E-Mail: poststelle@ids.nrw.de

sowie der Buchhandel.

Pressestelle:
0211 9449-2521/2518

Zentraler Informationsdienst:
0211 9449-2495/2525

© Landesamt für Datenverarbeitung
und Statistik NRW, Düsseldorf, 2003

Für nicht gewerbliche Zwecke sind
Vervielfältigung und unentgeltliche
Verbreitung, auch auszugsweise, mit
Quellenangabe gestattet. Die Verbrei-
tung, auch auszugsweise, über elek-
tronische Systeme/Datenträger bedarf
der vorherigen Zustimmung. Alle üb-
rigen Rechte bleiben vorbehalten.

Bestell-Nr. Z 08 1 2003 54

ISSN 1619-506X

Inhalt

Ausgaben im Schulwesen – Eine schulformbezogene Untersuchung

Dipl.-Volkwirt Heinz-Peter Emmerich, Werner Fleischmann,
Joachim Hohmeyer, Gerd Körner, Frank Breuers

Einleitung und Zielsetzung	3
Methodische Anmerkungen, Begriffe, Datenbasis, Zuordnungen	
Systematik-Hinweise/ Abgrenzungen	3
Zeitliche Hinweise/ Abgrenzungen der einzubeziehenden Statistiken	3
Inhaltliche Hinweise	5
Bereinigungen/Verteilungsrechnungen	5
Sachliche und regionale Zuordnungen	5
Hinweise zur Darstellung der Ergebnisse	5
Kommentierung ausgewählter Ergebnisse	
Grundlegende Betrachtung	7
Ausgaben insgesamt	7
Ausgaben nach Arten	7
Zeitreihenbetrachtung	8
Regionale Differenzierung	8
Ergebnisse nach Trägerschaft	8
Exkurs	9
Ansprechpartner	9
Verzeichnis der Tabellen	13
Verzeichnis der Grafiken	53
Beschreibung zum Projekt „Ausgaben im Schulwesen“	65

Zeichenerklärung

(nach DIN 55 301)

- 0 weniger als die Hälfte von 1 in der letzten besetzten Stelle, jedoch mehr als nichts
- nichts vorhanden (genau null)
- . Zahlenwert unbekannt oder geheim zu halten
- ... Zahlenwert lag bei Redaktionsschluss noch nicht vor
- () Aussagewert eingeschränkt, da der Wert Fehler aufweisen kann
- / keine Angabe, da der Zahlenwert nicht sicher genug ist
- x Tabellenfach gesperrt, weil Aussage nicht sinnvoll
- p vorläufige Zahl
- r berichtigte Zahl

Abweichungen in den Summen erklären sich aus dem Runden der Einzelwerte.

Ausgaben im Schulwesen

Eine schulformbezogene Untersuchung

Dipl.-Volkswirt Heinz-Peter Emmerich, Werner Fleischmann,
Joachim Hohmeyer, Gerd Körner, Frank Breuers

Einleitung und Zielsetzung

Vor dem Hintergrund der finanziellen Anspannung in den öffentlichen Haushalten, aber auch angesichts der Diskussionen über das Schulwesen, gewinnen Informationen zu dem wichtigen Produktionsfaktor „Humankapital“ zunehmend an Bedeutung für eine Volkswirtschaft. Speziell im Schulbereich werden dabei Grundlagen für das Bildungspotenzial der Zukunft geschaffen.

- Welche (monetären) Anstrengungen der öffentlichen Hand – dargestellt an den weiter unten beschriebenen Ausgabekategorien – hat es hierzu im Verlauf der letzten Jahre in NRW gegeben?
- Sind in diesem Zusammenhang signifikante Unterschiede im Vergleich der einzelnen Schulformen festzustellen?
- Wie haben sich die Ausgaben im Verlauf der letzten Jahre entwickelt?
- Ist ein unterschiedliches Ausgabeverhalten zwischen kommunaler und Zweckverbands-Trägerschaft festzustellen?
- Sind regionale Disparitäten in den einzelnen Ausgabearten der (vergleichbaren) Schulformen erkennbar?

Einen Beitrag zur Beantwortung u. a. dieser Fragestellungen sollen die vorliegenden Auswertungen liefern, wobei nur ein kleiner Ausschnitt aus dem weiten Spektrum der in diesem Zusammenhang anstehenden Aspekte behandelt werden kann.

Anhand einer Untersuchung fach- und sachbereichsübergreifender Daten soll Aufschluss gewonnen werden über die Ausgaben pro Schüler der öffentlichen Schulen in kommunaler Trägerschaft in der Abgrenzung nach Schulformen. Detailliert betrachtet werden die Ausgaben insgesamt, ausgewählte Ausgabearten nach Schul-

formen und – soweit möglich – nach regionalen Gesichtspunkten. Weiterhin soll die Entwicklung der Ausgaben in einer Zeitreihe dargestellt sowie der Versuch unternommen werden, die Ausgabengestaltung zwischen den Schulen verschiedener Trägerschaften herauszustellen.

Die Auswertungen erstrecken sich dabei auf die Darstellung der Personal-, Sach- und Investitionsausgaben sowie auf die Zahlungen an nicht öffentliche Träger. Darunter sind z. B. kirchliche und private Institutionen und Organisationen ohne Erwerbscharakter zu verstehen.

Methodische Anmerkungen, Begriffe, Datenbasis, Zuordnungen

Systematik-Hinweise/ Abgrenzungen

Für die Projektumsetzung war zunächst die unterschiedliche Gliederung der Schulformen in den einzubeziehenden Statistiken abzugleichen und auf der Grundlage des kleinsten gemeinsamen Nenners zuzuordnen.

Angesichts der sehr detaillierten Ausprägung der Schulstatistik musste die Systematik der Finanzstatistik (vgl. Übersicht 4: Schulformen, Seite 10, Kommunale Haushaltssystematik) als Basis dienen; die Daten der Schulstatistik wurden demzufolge den entsprechenden Aggregaten der Schulformen aus den Rechnungsstatistiken zugewiesen. Die hiermit verbundenen, weiter unten erläuterten Informationseinschränkungen mussten in Kauf genommen werden.

Im Ergebnis ergibt sich die Übersicht 1: Schulformen in den Rechnungsstatistiken und der Schulstatistik, Seite 4.

Wie der Synopse zu entnehmen ist, gibt es in einigen Bereichen gewisse Unschärfen. Es wurde versucht – wie im weiteren Text erläutert – diese unter Anwendung verschiedener Formen von Verteilungsrechnungen und Korrekturverfahren zu umgehen. Da jedoch eine Bereinigung – auch auf Grund der Datenlage – nicht in jedem Fall vorgenommen werden konnte, sollte dies bei Nutzung und Wertung der Ergebnisse beachtet bzw. berücksichtigt werden.

Zeitliche Hinweise/Abgrenzungen der einzubeziehenden Statistiken

Für die Aufgabenerledigung war von unterschiedlichen Erhebungsstichtagen bzw. Erhebungszeiträumen auszugehen. Für die einzubeziehenden Statistiken ergab sich folgender Sachverhalt:

- Staatsfinanzstatistik lt. Rechnungsjahr 1. 1. bis 31. 12.
- Jahresrechnung der Gemeinden/GV und der Zweckverbände lt. Rechnungsjahr 1. 1. bis 31. 12.
- Schulstatistik zum Stichtag 15. 10.

Die Herstellung eines methodisch vertretbaren zeitlichen Bezuges zwischen den kalenderjahrbezogenen Finanzdaten und den kalenderjahrübergreifenden Schuldaten machte eine Gewichtung der Finanzdaten erforderlich. Für die Verknüpfung mit den Daten der Schulstatistik (Schuljahr $n / (n + 1)$) wurden die Finanzdaten des Haushaltsjahres n zu 5/12 und diejenigen des Jahres $n + 1$ zu 7/12 berücksichtigt.

Da zum Zeitpunkt der operativen Projektabwicklung die Ergebnisse der Jahresrechnungen 2000 der Gemeinden/Gemeindeverbände (GV) und der Zweckverbände (diese stehen i. d. R. 15 Monate nach Abschluss des Haushaltsjahres zur Verfügung) sowie die Angaben zu den Personalausgaben des Landes für das Jahr 2000 noch

Übersicht 1: Schulformen in den Rechnungsstatistiken und der Schulstatistik			
Bezeichnung der Aggregate im Projekt	Kommunal финанzen	Staatsfinanzen	Schulstatistik
Grundschulen	Grundschulen einschl. Schulkindergärten	Grund- und Hauptschulen	Grundschulen Schulkindergärten Volksschulen
Hauptschulen	Hauptschulen	s. o.	Hauptschulen
Realschulen	Realschulen Abendrealschulen	Realschulen Realschulen in Aufbauform Abendrealschulen	Realschulen Abendrealschulen
Gymnasien	Gymnasien Abendgymnasien Kollegs (Erlangung der Hochschulreife)	Gymnasien Studienkollegs Abendgymnasien Aufbau-/Internatsgymnasien	Gymnasien Abendgymnasien Kollegs
Berufliche Schulen	Berufsschulen Berufsvorbereitungsjahr Berufsgrundschuljahr Bezirksfachklassen u. dgl. Berufsfachschulen Berufsaufbauschulen Fachschulen Fachoberschulen	Berufliche Schulen Fachschulen auch: Rechtspflegerschule Waldarbeiterschulen Glasfachschule	Berufskollegs (bis einschl. 1998 berufsbildende Schulen: Berufsschulen, -fachschulen, Fachoberschulen, Fachschulen)
Sonderschulen	Schulen für Lernbehinderte, Geistigbehinderte, Gehörlose und Schwerhörige, Sprachbehinderte, Körperbehinderte Krankenhauschulen Schulen für Erziehungshilfen Sonderschulen im Bereich der Gymnasien, Real- und berufsbildenden Schulen Sonderschulkindergärten	Schulen für Blinde, Gehörlose, Körper- oder Sehbehinderte, Schwerhörige, Sprach- und Lernbehinderte, Geistigbehinderte, Verhaltensgestörte Sonderschulkindergärten	Sonderschulen für Lern- und Geistigbehinderte Sonderschulkindergärten Sonderschulen im Bereich Grund-, Haupt-, Realschule etc.
Gesamtschulen	Gesamtschulen Kollegschulen	Gesamtschulen auch: Laborschule, Oberstufenkolleg, integrierte und kooperative Gesamtschule	Gesamtschulen
Nachrichtlich: Sonstiges Schulwesen	Sonstiges Schulwesen auch: Schullandheime, Schülerlehrgarten	Sonstiges auch: Landesinstitut für Arabisch, Chinesisch und Japanisch Landesinstitut für Landwirtschaftspädagogik Lehrinstitut für russische Sprache Studienseminare	
Schulverwaltung	Schulverwaltung allgemein Schulberatungsstellen Schulmitwirkungsgremien Schulaufsicht Ausbildungsförderung Schulpsychologischer Dienst	Unterrichtsverwaltung Prüfungsämter Schulaufsicht Schulpsychologischer Dienst Zentralstelle für Fernunterricht	

nicht vorlagen, wurden die Ergebnisse der jeweiligen Jahresrechnung nach Arten für das Haushaltsjahr 1999 mit dem Mittelwert der ausgearbeiteten Steigerungsraten der Vorjahre hochgerechnet und dieser Untersuchung zugrunde gelegt¹⁾.

Wegen methodischer Umstellungen in der Schulstatistik im Verlauf der Jahre 1990 zu 1991 wurde als gemeinsames Basisjahr das Jahr 1991 gewählt.

Inhaltliche Hinweise

Um dem unterschiedlichen finanziellen Aufwand für Vollzeit- und Teilzeitlehrer Rechnung zu tragen, wurden für alle Schulformen die Vollzeitäquivalente für Lehrer – und nicht die reine Fallzahl – zugrunde gelegt; dabei fand die Abgrenzung gemäß der Definition der Kultusministerkonferenz Verwendung²⁾.

Besonderheiten, wie sie z. B. bei integrativen Schulen/Klassen bestehen („Normalschule“ beschult auch Sonderschüler), konnten nicht berücksichtigt werden, da „Ausgaben“ dazu nicht vorlagen.

Aus den dargelegten Sachverhalten ergaben sich folgende Festlegungen: Es wurden die Daten der verschiedenen Statistiken zu den jeweiligen statistikspezifischen Stichtagen bzw. Zeiträumen unter Berücksichtigung o. g. Modifikation der Finanzdaten zugrunde gelegt. Bezüglich der Schulform wurde auf die Funktionskennziffer- bzw. Aufgabenbereichsunterteilung entsprechend der aktuellen Landes- bzw. kommunalen Haushaltssystematik abgestellt (vgl. SMBl. NRW Nr. 631 bzw. 6300).

1) Nach einer internen Machbarkeitsanalyse in den Jahren 1999/2000 wurde mit der konkreten Umsetzung der Projektarbeit im Jahr 2000 begonnen; im Verlauf der Jahre 2000/2001 musste sie durch andere Prioritätensetzungen unterbrochen und konnte somit nicht – wie zunächst geplant – bis Ende 2001 zum Abschluss gebracht werden.) – 2) Vollzeitlehreräquivalent: Umrechnung der von teilzeit- und nebenamtlich/nebenberuflich beschäftigten oder Nicht-BAT-Lehrpersonen erteilten Stunden in Vollzeitlehreinheiten (Anzahl der von diesen Lehrerinnen und Lehrern erteilten Stunden dividiert durch das schulformspezifische Pflichtstundensoll) plus Anzahl der aktiven Vollzeitlehrer.

Bereinigungen/ Verteilungsrechnungen

Wie schon erwähnt, wurde in dieser Darstellung auf die sonst üblichen, z. T. aufwändigen „Bereinungsverfahren“³⁾ weitestgehend verzichtet, auch um die wegen der Methodenunterschiede errechneten Ergebnisse vergleichen zu können; Bereinigungen erfolgten nur in den Fällen, in denen dies auf Grund der vorliegenden „Rohdaten“ unmittelbar möglich war.

So wurden Zahlungen der Gemeinden und Gemeindeverbände sowie der Zweckverbände untereinander abgesetzt. Eine Berücksichtigung dieses Zahlungsverkehrs hätte zu Doppelzählungen geführt, da z. B. Zweckverbände einen Teil ihrer Sach- und Personalausgaben aus den Zuweisungen ihrer Trägergemeinden finanzieren.

Die Ausgaben der Aufgabenbereiche „Schulverwaltung“ und „Sonstiges Schulwesen“ wurden anhand der Schülerzahlen anteilig auf die einzelnen Schulformen verteilt und in die Berechnungen einbezogen.

Wegen der beabsichtigten Darstellung nach Zonen des Landesentwicklungsprogramms waren die Ausgaben für Schulen in Trägerschaft der Landschaftsverbände, der Kreisverwaltungen und der Zweckverbände sowie die Personalausgaben des Landes für Lehrer ebenfalls auf die Gemeinden zu verteilen. Die Verteilungsrechnung wurde wie folgt dv-technisch umgesetzt:

- Ausgehend vom prozentualen Anteil der Schüler nach Schulformen an der Landessumme der Schüler insgesamt wurden die „Allgemeinkosten“ der Kreise und Landschaftsverbände, dies sind die Kosten der „Schulverwaltung“ sowie des „Sonstigen Schulwesens“, zunächst pro Kreis/Landschaftsverband auf die Schulformen verteilt.
- Unter Zugrundelegung der gemeindlichen Schüleranteile an der

3) Vgl. Lünemann, Methodik zur Darstellung der öffentlichen Ausgaben für schulische Bildung nach Bildungsstufen sowie zur Berechnung finanzstatistischer Kennzahlen für den Schulbereich in „Wirtschaft und Statistik“ 2/1998, S. 141 ff. und Haug, Schulausgaben im Vergleich VI/Forschungsberichte Deutsches Institut für Internationale Pädagogische Forschung, Frankfurt am Main 1996.

Summe auf Kreis- oder Landschaftsverbandsebene wurden – schulformspezifisch – die Verteilungsrechnungen auf die dem jeweiligen Kreis bzw. Landschaftsverband zuzurechnenden Gemeinden durchgeführt.

- Ausgaben der Schulen in Trägerschaft von Zweckverbänden wurden der jeweiligen Sitzgemeinde des Verbands zugewiesen.
- Bei der Regionalisierung der Personalausgaben der Lehrer fanden die anteiligen Vollzeitäquivalente der Lehrer pro Schulträger (Gemeinde/GV bzw. Zweckverband) am Landesergebnis insgesamt Berücksichtigung.

Sachliche und regionale Zuordnungen

Die einzelnen Ausgabearten (vgl. Übersicht 5: In die Untersuchung einbezogenen Ausgabearten, Seite 10) unterliegen folgenden Abgrenzungen:

- Ausgaben insgesamt
- Personalausgaben
- Sachausgaben
- Sachinvestitionen
- Zahlungen an nicht öffentliche Träger (siehe auch Übersicht 2: Abgrenzung der Ausgabearten, Seite 6)

Die regionale Differenzierung erfolgte nach den durch das Landesentwicklungsprogramm (§ 21 LEP) festgelegten Abgrenzungen (siehe Übersicht 3: LEP-Zonen, Seite 6).

Für diese Form der regionalen Darstellung war bei den einzubeziehenden Daten und deren gemeindscharfer Umverteilung auf die o. g. Zonen das Problem der Zuweisung der entsprechenden Statistikdaten für Schulen in Trägerschaft von „Gemeindeverbänden“ (Kreisen, Landschaftsverbänden, Zweckverbänden) sowie der Personalausgaben des Landes zu lösen (s. a. Bereinigungen/Verteilungsrechnungen).

Hinweise zur Darstellung der Ergebnisse

Für die zu berechnenden Ausgabekategorien wurde Folgendes festgelegt:

Übersicht 2: Abgrenzung der Ausgabearten	
Ausgaben insgesamt	Unter "Ausgaben insgesamt" sind die kommunalen ⁴⁾ Ausgaben des Einzelplans 2 "Schulen" zuzüglich der Personalausgaben der Funktion 111 "Unterrichtsverwaltung" und der Oberfunktion 12 "Schulen und vorschulische Bildung" aus dem Landeshaushalt zu verstehen. Von den Ausgaben abgesetzt wurden aus den o. g. Gründen die Zahlungen der Gemeinden/Gemeindeverbände sowie der Zweckverbände untereinander.
Personalausgaben	<p>Auf Grund der Tatsache, dass die Bezahlung der Lehrer (Beamte, Angestellte) dem Land obliegt, die des sonstigen Schulpersonals (Sekretärinnen, Hausmeister, z. T. Beschäftigte im schulpsychologischen Dienst etc.) jedoch durch die kommunalen Körperschaften erfolgt, waren die Ausgaben der Hauptgruppe 4 der Staatsfinanz- und der Kommunalfinanzstatistik in der jeweils vorliegenden Aufgabenbereichs- bzw. Funktionsgliederung heranzuziehen.</p> <p>Bei Übernahme der Personalausgaben des Landes und deren Zuordnung zu Schulformen sind die Funktionen des Landeshaushalts zugrunde gelegt worden. Aufgrund der nicht differenzierten Veranschlagung der o. a. Ausgaben nach Grund- und Hauptschulen – sie sind summarisch in der Funktion 121 enthalten – wurde in diesem Fall eine Zuordnung über die Kapitel (05310 "Grundschulen" bzw. 05320 "Hauptschulen") vorgenommen. Die in der Funktion 121 ebenfalls veranschlagten Personalkosten aus den Kapiteln 05020 "Allgemeine Bewilligungen" sowie 05300 "Schulen gemeinsam" wurden anteilig über die Schülerzahlen auf die Grund- und Hauptschulen aufgeteilt.</p> <p>Die Versorgungsausgaben für ehemals aktive Lehrer/Lehrerinnen wurden nicht berücksichtigt, da diese zentral in der Hauptfunktion 9 des Landeshaushalts veranschlagt sind. Eine evtl. Zurechnung/Verteilung anhand der Ergebnisse der Versorgungsempfängerstatistik war (methodisch) zu aufwändig.</p>
Sachausgaben	Einbezogen wurden die kommunalen ⁴⁾ Ausgaben für die Unterhaltung und Bewirtschaftung des beweglichen und des unbeweglichen Vermögens, Mieten und Pachten, Steuern, Versicherungen, Geschäftsausgaben, sonstige Ausgaben für Verwaltung und Betrieb, innere Verrechnungen. Bereinigungen z. B. wegen gemeinsamer Nutzung von schulartsspezifischen Räumen, Unterhaltung von Grundstücken und Gebäuden, Nutzung von Sporthallen, Sportplätzen, Schwimmhallen konnten nicht vorgenommen werden.
Sachinvestitionen	Hier wurden die kommunalen ⁴⁾ Ausgaben für den Erwerb von Grundstücken und von beweglichen Sachen des Anlagevermögens sowie die Ausgaben für Baumaßnahmen berücksichtigt. Da investive Maßnahmen über einen längeren Zeitraum auch nachhaltig monetär wirksam sind (Erstellungs- und Folgekosten) und – je nach Bedarf – in der jeweiligen Gemeinde/GV zu unterschiedlichen Zeiten durchgeführt werden, können sich Unschärfen in der Darstellung der Ausgaben je Schüler ergeben. Bereinigungen, z. B. bei Bauten für eine gemeinsame Nutzung durch verschiedene Schulformen, konnten auf Grund der Datenlage nicht durchgeführt werden.
Zahlungen an nicht öffentliche Träger	Hierunter wurden Erstattungen, Zuschüsse für laufende Zwecke und für Investitionen, Schuldendiensthilfen und Darlehen an wirtschaftliche Unternehmen und übrige Bereiche erfasst.

4) Gemeinden, Kreise, Bezirksverbände, Zweckverbände

Übersicht 3: LEP-Zonen	
Ballungskerne	Ballungskerne sind Verdichtungsgebiete, deren durchschnittliche Bevölkerungsdichte 2 000 Einwohner je km ² übersteigt oder in absehbarer Zeit übersteigen wird und deren Flächengröße mindestens 50 km ² beträgt.
Ballungsrandzonen	Ballungsrandzonen sind an Ballungskerne angrenzende Verdichtungsgebiete, die eine durchschnittliche Bevölkerungsdichte von 1 000 bis 2 000 Einwohnern je km ² aufweisen oder in absehbarer Zeit aufweisen werden.
Solitäre Verdichtungsgebiete	Solitäre Verdichtungsgebiete sind Städte, die außerhalb von Ballungskernen und Ballungsrandzonen liegen, aber Erscheinungsformen siedlungsmäßiger Verdichtung aufweisen, die denen der Ballungskerne und Ballungsrandzonen vergleichbar sind.
Ländliche Zonen	Gebiete mit überwiegend ländlicher Raumstruktur sind Gebiete, die eine durchschnittliche Bevölkerungsdichte von weniger als 1 000 Einwohnern je km ² aufweisen und durch eine aufgelockerte Verteilung städtischer und dörflicher Siedlungen gekennzeichnet sind.

- Ausgaben je Schüler nach Schulformen,
- Summe aller Ausgaben (Definition siehe oben),
- Ausgaben für die Komplexe „Schulverwaltung“ und „Sonstiges Schulwesen“ wurden anhand der Schülerzahlen auf die einzelnen Schulformen verteilt und nachrichtlich dargestellt.

Sofern es sich anbot, wurden auch die Zweckverbandsschulen nach Schulformen gesondert ausgewiesen, um ggf. den Unterschied zu den anderen öffentlichen kommunalen Schulformen darzustellen (z. B. Zweckverbandssonderschulen vs. Sonderschulen in kommunaler Trägerschaft).

Kommentierung ausgewählter Ergebnisse⁵⁾

Grundlegende Betrachtung

Hinweis der Autoren:

Die Kommentierung der Ergebnisse ist bewusst knapp gehalten. Sie dient im Wesentlichen dazu, die Auswertungen des Anhangs, die – aus unserer Sicht – den Focus dieser Untersuchung bilden, verständlich zu machen und zusammen mit den methodischen Erläuterungen zusätzliche Informationen für die Interpretation der Daten zu geben. Der interessierte Leser möge vor diesem Hintergrund den sehr detaillierten Tabellen- und Grafikeil für eigene Zwecke, Fragestellungen, Analysen und ggf. Antworten nutzen.

Für weitergehende Untersuchungen kann der gesamte diesem Beitrag zugrunde liegende Datenbestand, bestehend aus

- diesem Textbeitrag,
 - dem Tabellenteil,
 - dem Basisdatenbestand, der sowohl den Tabellen als auch den Grafiken zugrunde liegt,
- aus dem Internet unter der Adresse www.lids.nrw.de/finanz/ausgaben.zip heruntergeladen werden (siehe „Be-

⁵⁾ Die in DM erhobenen Finanzdaten wurden einheitlich mit dem Faktor 1,95583 in die Maßeinheit EURO umgerechnet.

schreibung zum Projekt *Ausgaben im Schulwesen*“, S. 65ff.).

Ausgaben insgesamt (Tab. 1, 4)

Die Ausgaben je Schüler betragen im Schuljahr 1999/2000 – über alle Schulformen gesehen – 3 786 EUR, wobei die allgemein bildenden Schulen mit 3 892 EUR um etwa 20 % über den beruflichen Schulen mit Ausgaben von 3 206 EUR je Schüler lagen.

In den einzelnen Formen der allgemein bildenden Schulen reichte die Spanne von 3 116 EUR in den Grundschulen bis zu 4 357 EUR in den Gymnasien. Diesen Rahmen sprengten mit 10 711 EUR je Schüler die Ausgaben in den Sonderschulen.

Mit 0,8 Mrd. EUR bzw. 296 EUR je Schüler aller Schulformen entfielen knapp 8 % der Gesamtausgaben auf die „Allgemeinkosten“ im Schulwesen, die – wie erwähnt – über die Schüleranteile den Schulformen zugerechnet wurden.

Absolut gesehen beliefen sich die Ausgaben für das Schulwesen im Schuljahr 1999/2000 auf 10,0 Mrd. EUR; der kommunale Bereich (Gemeinden, Kreise, Bezirksverbände, Zweckverbände) trug hiervon 3,1 Mrd. EUR. Bezogen auf das gesamte Haushaltsvolumen der Gemeinden und Gemeindeverbände insgesamt in Höhe von 58,2 Mrd. EUR entspricht dies einem Anteil von 5,3 %.

Bei der Analyse der Schulausgaben je Schulstunde – als Durchschnitt aller Schulen ließen sich 3 089 EUR pro Schulstunde ermitteln – ergab sich im Bereich der allgemein bildenden Schulen ein relativ einheitliches Bild:

Während sich die Ausgaben für Grund-, Haupt-, Real- und Gesamtschulen zwischen rd. 2 700 und 2 850 EUR und damit unter dem für allgemein bildende Schulen errechneten Mittelwert von 2 982 EUR pro Schulstunde bewegten, lagen die Kosten bei Gymnasien mit 3 396 EUR bzw. bei Sonderschulen mit 3 334 EUR über diesem Durchschnittswert.

Für berufliche Schulen betrug der mittlere Wert 4 048 EUR je Stunde.

Werden ausschließlich die Sachausgaben auf eine Schulstunde umgerechnet, so ließen sich – mit Ausnahme bei Sonderschulen (621 EUR/Std.) und beruflichen Schulen (511 EUR/Std.) – bei einem Landesdurchschnittswert von 486 EUR/Std. keine großen „Ausreißer“ ermitteln: Die Kosten beliefen sich bei Hauptschulen auf 441 EUR/Std., Gymnasien 461 EUR/Std., Gesamtschulen 477 EUR/Std., Realschulen 478 EUR/Std. bzw. auf 480 EUR/Std. bei Grundschulen.

Auch bei den auf Schulstunden umgerechneten Personalausgaben zeigte sich – der Landesmittelwert betrug hier 2 353 EUR/Std. – ein einheitliches Bild, jedoch ebenfalls mit zwei „Ausreißern“: Mit Ausnahme der Gymnasien (2 692 EUR/Std.) und der beruflichen Schulen (3 223 EUR/Std.) bewegten sich die Kosten je Unterrichtsstunde zwischen 1 984 (Gesamtschulen) und 2 443 EUR (Sonderschulen).

Ausgaben nach Arten (Tab. 1)

Von den genannten Ausgaben in Höhe von 3 786 EUR je Schüler im Schuljahr 1999/2000 entfielen 2 884 EUR oder 76,2 % auf Personalausgaben, 595 EUR oder 15,7 % auf Sachausgaben und 295 EUR oder 7,8 % auf Ausgaben für Sachinvestitionen.

Bei den allgemein bildenden Schulen machten die Personalausgaben 75,7 % des Ausgabenvolumens aus; 16,2 % entfielen auf Sachausgaben und 7,8 % auf Sachinvestitionen.

Bei den beruflichen Schulen verschob sich das Gewicht mit 79,6 % noch stärker hin zu den Personalausgaben; nur 12,6 % entfielen auf Sachausgaben; die Sachinvestitionen waren mit 7,6 % nahezu identisch. Damit machten – bei Betrachtung aller Schulformen – bei den beruflichen Schulen die Personalausgaben den größten Anteil an den gesamten Ausgaben aus, während sich bei den Sachausgaben der niedrigste Anteilswert ergab. Der Sachinvestitionsan-

teil bewegte sich im Landesdurchschnitt.

Eine ähnlich hohes Niveau bei den Personalausgaben – vergleichbar den beruflichen Schulen – erreichten bei den allgemein bildenden Schulen mit 79,3 % nur die Gymnasien.

Ein entgegengesetztes Bild vermittelten die Gesamtschulen, bei denen die Personalausgaben mit 71,6 % der Ausgaben den geringsten, aber bei den Sachausgaben mit 12,6 und den Ausgaben für Sachinvestitionen mit 11,2 % die jeweils höchsten Anteile zu verzeichnen hatten.

Die geringsten Ausgaben für Investitionen durch kommunale Schulträger wurden mit 5,1 % aller Ausgaben für Hauptschulen getätigt.

Da die Lehrerbezahlung dem Land obliegt, hatten im kommunalen Raum die Sachausgaben mit 1,6 Mrd. EUR das größte Gewicht; 0,8 Mrd. EUR wurden für Sachinvestitionen und 0,7 Mrd. EUR für das kommunale Personal im Schulbereich ausgegeben.

Zeitreihenbetrachtung (Tab. 4)⁶⁾

Bei ausschließlicher Betrachtung der in den Haushalten nachgewiesenen Ausgaben war festzustellen, dass sich die Belastungen der Schulträger (unter Hinzurechnung der Personalausgaben für die Lehrer/-innen) über den gesamten Betrachtungszeitraum hinweg um 25,6 % erhöht hatten (von 8,0 auf 10,0 Mrd. EUR). Dabei wurde das geringe Ausgabewachstum im Bereich der Hauptschulen (1,1 auf 1,2 Mrd. EUR bzw. +4,2 %) und der Gymnasien (1,8 auf 2,0 Mrd. EUR oder +10,7 %) durch die starken Anstiege bei beruflichen Schulen (1,0 auf 1,3 Mrd. EUR bzw. +31,9 %), Realschulen (0,7 auf 1,0 Mrd. EUR bzw. +38,6 %) und vor allem bei den Gesamtschulen (0,7 auf 1,1 Mrd. EUR bzw. +52,8 %) mehr als kompensiert.

Die Belastung – ausschließlich unter Zugrundelegung der Personalausga-

ben – bewirkte einen Anstieg um 23,7 % (6,2 auf 7,6 Mrd. EUR) innerhalb der neun untersuchten Schuljahre, wobei die Ausgaben für Hauptschulen und Gymnasien mit +4,4 bzw. +4,5 % nahezu stagnierten. Im Schuljahr 1999/2000 waren für das Personal an Grundschulen 26,8 %, an Realschulen 30,9 %, an beruflichen Schulen 34,5 %, an Sonderschulen 38,6 % und an Gesamtschulen 71,5 % mehr als in 1992/1993 ausgegeben worden.

Die Sachausgaben verursachten beim Schulträger im Schuljahr 1999/2000 einen um 26,4 % höheren finanziellen Aufwand als im betrachteten Basisjahr. Bemerkenswert war, dass im Bereich der Hauptschulen die Ausgaben sogar um 0,8 % rückläufig waren. Auch hier waren für Sonderschulen (+33,0 %) und Gesamtschulen (+64,6 %) die größten Steigerungsraten festzustellen.

Im Beobachtungszeitraum erhöhten sich die Ausgaben je Schüler um 12,9 %; sie stiegen von 3 352 EUR im Schuljahr 1991/1992 auf die o. g. 3 786 EUR im Schuljahr 1999/2000.

Die Ausgaben in den allgemein bildenden Schulen erreichten hierbei – jeweils auf eine(n) Schüler bezogen – ein Plus von 7,7 % (3 613 EUR auf 3 892 EUR), während sich die Ausgaben in den beruflichen Schulen um 44,0 % (von 2 226 EUR auf 3 206 EUR) erhöhten. Verantwortlich für diese Steigerung zeichneten vorrangig die um 46,9 % angewachsenen Personalausgaben in der vorgenannten Schulform.

Die stärksten Veränderungen im Bereich der allgemein bildenden Schulen waren bei den Hauptschulen (+14,0 %) und den Sonderschulen (+20,8 %) festzustellen; auch hier hauptsächlich zurückzuführen auf gestiegene Personalausgaben (+14,2 bzw. +21,9 %).

Bezogen auf die rein kommunalen Ausgaben zeigte sich folgende Entwicklung: Den bereits eingangs erwähnten Ausgaben von 3,1 Mrd. EUR im Schulbereich bzw. 5,3 % der Ausgaben insgesamt im Schuljahr 1999/2000 standen 2,9 Mrd. EUR (4,9 %) in 1995/1996 und 2,6 Mrd. EUR (5,0 %) in 1991/1992 gegenüber.

Regionale Differenzierung (Tab. 3)

Die Betrachtung der Ausgaben je Schüler in den einzelnen im Landesentwicklungsprogramm definierten Zonen förderte bei den allgemein bildenden Schulen keine signifikanten Unterschiede zutage; die Ausgaben lagen im Schuljahr 1999/2000 zwischen 3 805 EUR in den „Solitären Verdichtungsgebieten“ und 3 920 EUR in den „Ländlichen Zonen“.

Eine größere Bandbreite war bei den beruflichen Schulen feststellbar. Auch hier wiesen die „Solitären Verdichtungsgebiete“ mit 2 781 EUR den niedrigsten Wert auf; die Obergrenze bildeten die „Ballungsrandzonen“ mit 4 014 EUR.

Bemerkenswert war, dass die Ausgaben für Schulen in ländlichen Zonen generell über dem jeweiligen Landesdurchschnitt lagen, wobei sich die Abweichungen zwischen 0,3 % bei Grund- und 11,6 % bei Gesamtschulen bewegten; eine Ausnahme bildeten dabei lediglich die Hauptschulen (4,2 % unter dem Landesdurchschnitt).

Die Ausgaben für Schulen in Ballungskernen und in solitären Verdichtungsgebieten lagen – abgesehen von den Grundschulen (0,2 bzw. 2,4 % über dem Landesdurchschnitt) und Hauptschulen (4,9 bzw. 0,5 %) – unter den errechneten Landesdurchschnittswerten.

Ergebnisse nach Trägerschaft (Tab. 2)

Die Ausgaben je Schüler lagen im Schuljahr 1999/2000 (zum Vergleich 1991/1992) bei Schulen in kommunaler Trägerschaft in der Summe aller hier einbezogener Schulformen bei 3 780 EUR (3 351 EUR); bei denen in Trägerschaft von Zweckverbänden bei 4 675 EUR (3 507 EUR). Die Ausgaben bei den allgemein bildenden Schulen betragen im Schuljahr 1999/2000 (1991/1992) bei den Schulen in kommunaler Trägerschaft 3 886 EUR (3 613 EUR) sowie bei denen in der Trägerschaft von Zweckverbänden 4 833 EUR (3 559 EUR).

⁶⁾ Die exakten prozentualen Veränderungen ergeben sich bei Heranziehung der entsprechenden Tabellenwerte.

Innerhalb der allgemein bildenden Schulen in kommunaler Trägerschaft reichte die Spanne der Ausgaben je Schüler im Schuljahr 1999/2000 von 3 116 EUR bei den Grundschulen bis zu 10 862 EUR bei den Sonderschulen. Im Schuljahr 1991/1992 wiesen ebenfalls die Grundschulen mit 2 760 EUR den niedrigsten, die Son-

derschulen mit 8 953 EUR je Schüler den höchsten Wert aus.

Bei Untersuchung der allgemein bildenden Schulen in Trägerschaft von Zweckverbänden ergab sich im Schuljahr 1999/2000 folgende Streuung der Ausgaben je Schüler: Während die Realschulen mit 3 202 EUR den

niedrigsten Anteil aufwiesen, war auch hier bei den Sonderschulen mit 6 881 EUR der höchste Pro-Schüler-Wert festzustellen. Demgegenüber konnte im Schuljahr 1991/1992 bei den Gesamtschulen mit 1 720 EUR der niedrigste, aber ebenfalls bei den Sonderschulen mit 6 211 EUR der höchste Wert ermittelt werden. ■

Exkurs

Im methodischen Teil dieser Untersuchung wurden auch Ausführungen bzgl. möglicher Bereinigungen bzw. Zu- und Rückrechnung bei bestimmten Ausgabearten unter Hinweis auf vergleichbare Auswertungen anderer Verfasser gemacht.

Es ist nicht die Absicht der Autoren, an dieser Stelle eine Methodenanalyse der verschiedenen Berechnungen vorzunehmen.

Um jedoch die sich daraus ergebende „Größenordnung“ der voneinander

abweichenden Ergebnisse aufzuzeigen, sind nachfolgend ausgewählte Daten nach den Berechnungen des Statistischen Bundesamtes (StBA) und des LDS NRW dargestellt.

Die Gesamtausgaben je Schüler beliefen sich in den Jahren 1997 bis 1999 in NRW lt. StBA auf gleichbleibende 4 100 EUR (lt. LDS NRW: zwischen 3 700 und 3 800 EUR); die Personalausgaben bewegten sich in den vorgenannten Jahren zwischen 3 400 und 3 500 EUR (LDS NRW: 2 800 und 2 900 EUR); die Sachausgaben lagen

lt. StBA durchgängig bei 400 EUR, lt. LDS-Rechnung jedoch zwischen 560 und 600 EUR, während die Investitionsausgaben nach der Berechnung des StBA zwischen 260 und 300 EUR (LDS NRW: 270 und 300 EUR) lagen.

Die Ausgaben je Schüler in allgemein bildenden Schulen betragen in den Jahren 1995 bis 1999 lt. StBA nahezu gleichbleibend 4 300 EUR (LDS NRW: 3 900 EUR). An beruflichen Schulen lag in diesem Zeitraum die Spanne zwischen 2 900 und 3 100 EUR (LDS NRW: 2 600 und 3 200 EUR).

Ansprechpartner

Heinz-Peter Emmerich
Telefon: 0211 9449-5425
E-Mail: peter.emmerich@lds.nrw.de

Joachim Hohmeyer
Telefon: 0211 9449-5462
E-Mail: joachim.hohmeyer@lds.nrw.de

Frank Breuers
Telefon: 0211 9449-5466
E-Mail: frank.breuers@lds.nrw.de

Werner Fleischmann
Telefon: 0211 9449-5430
E-Mail: werner.fleischmann@lds.nrw.de

Gerd Körner
Telefon: 0211 9449-5469
E-Mail: gerd.koerner@lds.nrw.de

Übersicht 4: Schulformen*)			
Kommunale Haushaltssystematik		Staatliche Haushaltssystematik	
Glied.-Nr.	Schulform	Fkt.	Schulform
20	Schulverwaltung	111	Unterrichtsverwaltung
210	Grundschulen einschl. Schulkindergärten		
215	Hauptschulen	121	Grund- und Hauptschulen
22	Realschulen	123	Realschulen
23	Gymnasien	124	Gymnasien
24	Berufsbildende Schulen	127	Berufliche Schulen
25	Fachschulen	128	Fachschulen
26	Fachoberschulen		
27	Sonderschulen und Schulkindergärten	122	Sonderschulen
28	Gesamtschulen, Kollegschulen	125	Gesamtschulen
29	Sonstiges Schulwesen	129	Sonstiges

*) Vgl. SMBl. NRW Nr. 6300 bzw. 631.

Übersicht 5: In die Untersuchung einbezogene Ausgabearten*)			
Ausgaben insgesamt			
Kommunale Haushaltssystematik		Staatliche Haushaltssystematik	
HGrp. 4 bis 9 des Einzelplans 2 "Schulen" abzgl. UGrp. 672, 673, 712, 713, 722, 723, 922, 923, 982, 983		HGrp. 4 aus Fkt. 111 "Unterrichtsverwaltung" und OFkt. 12 "Schulen und vorschulische Bildung", ohne Fkt. 126 "Kindergärten"	
Personalausgaben			
Grupp.-Nr.	Ausgabeart	Grupp.-Nr.	Ausgabeart
40	Aufwendungen für ehrenamtliche Tätigkeit	412	Aufwendungen für ehrenamtlich Tätige
	Dienstbezüge und dgl.		
410	Beamte	422	Bezüge der Beamten und Richter
411	Pensionsrückstellungen n. BBesG, EFoG	425	Bezüge der Angestellten
414	Angestellte	426	Bezüge der Arbeiter
415	Arbeiter	427	Beschäftigungsentgelte u. dgl.
416	Beschäftigungsentgelte u. dgl.	429	Nicht aufteilbare Personalausgaben
	Versorgungsbezüge und dgl.		
420	Beamte	432	Versorgungsbezüge der Beamten u. Richter
421	Pensionsrückstellungen n. BBesG, EFoG	435	Versorgungsbezüge der Angestellten
424	Angestellte	436	Versorgungsbezüge der Arbeiter
425	Arbeiter	437	Versorgungsbezüge nach dem G 131
428	Sonstige	439	Sonstige Versorgungsbezüge
	Beiträge zu Versorgungskassen		
430	Beamte		
434	Angestellte		
435	Arbeiter		
438	Sonstige		
	Beiträge zur gesetzlichen Sozialversicherung		
440	Beamte		
444	Angestellte		
445	Arbeiter		
448	Sonstige		
45	Beihilfen, Unterstützungen und dgl.	441	Beihilfen, soweit nicht f. Versorgungsempfänger
		442	Unterstützungen
		443	Fürsorgeleistungen
		446	Beihilfen für Versorgungsempfänger
46	Personalnebenausgaben	451	Zuschüsse zur Gemeinschaftsverpflegung usw.
		453	Trennungsschädigung u. Ä.
		459	Sonstiges

Noch: **Übersicht 5: In die Untersuchung einbezogene Ausgabearten*)**

Kommunale Haushaltssystematik

Grupp.- Nr.	Ausgabeart
Sachaufwand	
50	Unterhaltung der Grundstücke und baulichen Anlagen
51	Unterhaltung des sonstigen unbeweglichen Vermögens
52	Geräte, Ausstattungs- und Ausrüstungsgegenstände, sonstige Gebrauchsgegenstände
53	Mieten und Pachten
54	Bewirtschaftung der Grundstücke, baulichen Anlagen usw.
55	Haltung von Fahrzeugen
56	Besondere Aufwendungen für Bedienstete
57 – 63	Weitere Verwaltungs- und Betriebsausgaben
639	Schülerbeförderungskosten
64	Steuern, Versicherungen, Schadensfälle
65	Geschäftsausgaben
661	Sonstige weitere allgemeine sächliche Ausgaben (661 – 668)
679	Innere Verrechnungen
Sachinvestitionen	
932	Erwerb von Grundstücken
935	Erwerb von beweglichen Sachen des Anlagevermögens
94 – 96	Baumaßnahmen
Zahlungen an nicht öffentliche Träger	
Erstattungen von Ausgaben des Verwaltungshaushalts	
675	Erstattungen an öffentliche wirtschaftliche Unternehmen
676	Erstattungen an private Unternehmen
677	Erstattungen an übrige Bereiche
Zuschüsse (nicht für Investitionen)	
715	Zuschüsse an öffentliche wirtschaftliche Unternehmen
716	Zuschüsse an private Unternehmen
717	Zuschüsse an übrige Bereiche
Schuldendiensthilfen	
725	Schuldendiensthilfen an öffentliche wirtschaftliche Unternehmen
726	Schuldendiensthilfen an private Unternehmen
727	Schuldendiensthilfen an übrige Bereiche
Gewährung von Darlehen	
925	Darlehen an öffentliche wirtschaftliche Unternehmen
926	Darlehen an private Unternehmen
927	Darlehen an übrige Bereiche
Zuschüsse für Investitionen	
985	Zuschüsse an öffentliche wirtschaftliche Unternehmen
986	Zuschüsse an private Unternehmen
987	Zuschüsse an übrige Bereiche

*) Vgl. SMBl. NRW Nr. 6300 bzw. 631.

Verzeichnis der Tabellen

Nr.		Seite
	Ausgaben im Schulwesen in den Schuljahren 1991/1992 bis 1999/2000 nach Arten und Schulformen	
1.1	1 000 Euro.	14
1.2	Euro je Schüler.	16
	Ausgaben der Gemeinden/Gemeindeverbände sowie der Zweckverbände u. dgl. im Schulwesen in den Schuljahren 1991/1992 bis 1999/2000 nach Arten und Schulformen	
1.3	1 000 Euro.	18
1.4	Euro je Schüler.	20
	Ausgaben im Schulwesen in den Schuljahren 1991/1992 bis 1999/2000 nach Schulformen und -trägern	
2.1	1 000 Euro.	22
2.2	Euro je Schüler.	24
	Ausgaben im Schulwesen in den Schuljahren 1991/1992 bis 1999/2000 nach Schulformen und LEP-Zonen	
3.1	1 000 Euro.	26
3.2	Euro je Schüler.	28
	Ausgaben im Schulwesen in den Schuljahren 1991/1992 bis 1999/2000 nach Schulformen	
4.1.1	1 000 Euro.	30
4.1.2	Euro je Schüler.	30
4.1.3	Euro je Unterrichtsstunde.	32
	Ausgaben der Gemeinden/Gemeindeverbände sowie der Zweckverbände u. dgl. im Schulwesen in den Schuljahren 1991/1992 bis 1999/2000 nach Schulformen	
4.1.4	1 000 Euro.	32
4.1.5	Euro je Schüler.	34
	Personalausgaben im Schulwesen in den Schuljahren 1991/1992 bis 1999/2000 nach Schulformen	
4.2.1	1 000 Euro.	34
4.2.2	Euro je Schüler.	36
4.2.3	Euro je Unterrichtsstunde.	36
	Personalausgaben des Landes im Schulwesen in den Schuljahren 1991/1992 bis 1999/2000 nach Schulformen	
4.2.4	1 000 Euro.	38
4.2.5	Euro je Schüler.	38
4.2.6	Euro je Unterrichtsstunde.	40
	Personalausgaben der Gemeinden/Gemeindeverbände sowie der Zweckverbände u. dgl. im Schulwesen in den Schuljahren 1991/1992 bis 1999/2000 nach Schulformen	
4.2.7	1 000 Euro.	40
4.2.8	Euro je Schüler.	40
	Sachausgaben im Schulwesen in den Schuljahren 1991/1992 bis 1999/2000 nach Schulformen	
4.3.1	1 000 Euro.	42
4.3.2	Euro je Schüler.	42
4.3.3	Euro je Unterrichtsstunde.	44
	Sachinvestitionen im Schulwesen in den Schuljahren 1991/1992 bis 1999/2000 nach Schulformen	
4.4.1	1 000 Euro.	44
4.4.2	Euro je Schüler.	44
4.4.3	Euro je Unterrichtsstunde.	46
4.5.1	Zahlungen im Schulwesen an nicht öffentliche Träger in den Schuljahren 1991/1992 bis 1999/2000 nach Schulformen	46
5.1	Schülerinnen und Schüler in den Schuljahren 1991/1992 bis 1999/2000 nach Schulformen.	48
5.2	Schulen in den Schuljahren 1991/1992 bis 1999/2000 nach Schulformen	48
5.3	Lehrer in den Schuljahren 1991/1992 bis 1999/2000 nach Schulformen	48
5.4	Vollzeitäquivalent der Lehrer in den Schuljahren 1991/1992 bis 1999/2000 nach Schulformen.	48
5.5	Unterrichtsstunden in den Schuljahren 1991/1992 bis 1999/2000 nach Schulformen	50
5.6	Schüler/-innen je Lehrer in den Schuljahren 1991/1992 bis 1999/2000 nach Schulformen.	50
5.7	Unterrichtsstunden je Lehrer in den Schuljahren 1991/1992 bis 1999/2000 nach Schulformen	50
5.8	Unterrichtsstunden je Lehrer (Vollzeitäquivalent) in den Schuljahren 1991/1992 bis 1999/2000 nach Schulformen	50

1.1 Ausgaben im Schulwesen in den Schuljahren 1991/1992 bis 1999/2000 nach Arten und Schulformen

Schulform	Ausgaben				
	insgesamt	darunter			
		Personalausgaben des Landes und	Sachausgaben	Sachinvestitionen	Zahlungen an nicht öffentliche Träger
		der Gemeinden/Gemeindeverbände sowie der Zweckverbände u. dgl.			
1 000 EUR					
1991/1992					
Schulen insgesamt	7 970 237	6 163 408	1 245 608	530 292	22 173
Allgemein bildende Schulen	6 974 246	5 386 113	1 099 065	460 017	21 261
Grundschulen	2 003 912	1 539 645	332 171	130 110	780
Hauptschulen	1 108 196	867 827	189 264	50 291	385
Realschulen	724 463	559 675	123 591	39 351	1 316
Gymnasien	1 772 981	1 489 577	214 181	62 929	5 308
Sonderschulen	669 087	485 806	128 676	38 376	11 965
Gesamtschulen	695 607	443 583	111 182	138 960	1 507
Berufliche Schulen	995 991	777 295	146 543	70 275	912
Auf Schulformen aufgeteilt					
Schulverwaltung	189 893	138 609	45 274	5 640	77
Sonstiges Schulwesen	247 200	201 330	34 170	7 541	1 901
1992/1993					
Schulen insgesamt	8 381 503	6 461 424	1 281 471	610 746	19 097
Allgemein bildende Schulen	7 375 753	5 672 647	1 132 518	544 608	18 043
Grundschulen	2 135 316	1 631 905	345 791	155 458	806
Hauptschulen	1 119 861	874 315	187 417	57 361	335
Realschulen	758 957	582 696	127 732	46 909	1 092
Gymnasien	1 851 856	1 549 775	219 965	75 669	5 523
Sonderschulen	719 928	525 092	136 014	45 256	9 191
Gesamtschulen	789 835	508 864	115 599	163 955	1 096
Berufliche Schulen	1 005 750	788 777	148 953	66 138	1 054
Auf Schulformen aufgeteilt					
Schulverwaltung	199 048	147 119	44 518	7 048	64
Sonstiges Schulwesen	236 077	194 142	32 739	5 195	1 692
1993/1994					
Schulen insgesamt	8 612 107	6 625 370	1 295 437	667 139	14 956
Allgemein bildende Schulen	7 616 029	5 836 699	1 149 518	607 903	13 435
Grundschulen	2 216 356	1 688 290	349 324	176 349	886
Hauptschulen	1 110 155	867 092	182 496	59 796	299
Realschulen	783 055	600 364	129 786	51 328	1 104
Gymnasien	1 896 973	1 582 147	221 485	86 785	5 626
Sonderschulen	752 858	544 583	141 220	57 427	4 845
Gesamtschulen	856 632	554 223	125 207	176 218	675
Berufliche Schulen	996 078	788 671	145 919	59 236	1 521
Auf Schulformen aufgeteilt					
Schulverwaltung	205 678	153 065	43 191	8 988	145
Sonstiges Schulwesen	249 190	206 373	33 245	5 938	1 451
1994/1995					
Schulen insgesamt	8 903 770	6 838 681	1 319 321	721 336	15 690
Allgemein bildende Schulen	7 910 841	6 044 191	1 178 017	665 793	14 623
Grundschulen	2 307 938	1 756 957	356 524	192 171	931
Hauptschulen	1 123 451	873 457	179 863	69 451	303
Realschulen	817 240	625 054	133 050	57 105	1 639
Gymnasien	1 953 763	1 616 063	224 008	106 012	6 861
Sonderschulen	779 597	570 073	145 487	54 723	4 388
Gesamtschulen	928 852	602 587	139 085	186 331	501
Berufliche Schulen	992 929	794 490	141 304	55 543	1 067
Auf Schulformen aufgeteilt					
Schulverwaltung	206 862	153 606	44 113	8 663	185
Sonstiges Schulwesen	311 904	267 015	35 632	6 236	1 427

Quelle: LDS NRW, Informationssystem Finanzstatistik (ISF), Ergebnisse der Jahresrechnungs- und der Schulstatistik sowie eigene Berechnungen

Noch: 1.1 Ausgaben im Schulwesen in den Schuljahren 1991/1992 bis 1999/2000 nach Arten und Schulformen

Schulform	Ausgaben				
	insgesamt	darunter			
		Personalausgaben des Landes und	Sachausgaben	Sachinvestitionen	Zahlungen an nicht öffentliche Träger
		der Gemeinden/Gemeindeverbände sowie der Zweckverbände u. dgl.			
1 000 EUR					
1995/1996					
Schulen insgesamt	9 152 680	7 057 044	1 338 698	731 495	16 984
Allgemein bildende Schulen	8 164 183	6 260 244	1 201 324	678 190	16 360
Grundschulen	2 387 126	1 823 973	365 762	194 536	1 587
Hauptschulen	1 137 057	883 526	177 906	74 996	324
Realschulen	852 619	649 456	136 874	64 124	1 575
Gymnasien	2 009 445	1 662 477	226 523	112 274	7 434
Sonderschulen	795 567	589 477	149 152	47 610	4 759
Gesamtschulen	982 369	651 335	145 107	184 650	681
Berufliche Schulen	988 497	796 800	137 374	53 305	624
Auf Schulformen aufgeteilt					
Schulverwaltung	207 586	151 853	45 170	10 030	223
Sonstiges Schulwesen	417 235	370 215	37 717	6 732	1 421
1996/1997					
Schulen insgesamt	9 282 556	7 177 167	1 373 194	703 732	22 520
Allgemein bildende Schulen	8 287 254	6 376 765	1 232 805	650 227	21 834
Grundschulen	2 444 643	1 865 836	380 147	194 553	3 238
Hauptschulen	1 125 147	880 128	178 157	65 996	477
Realschulen	875 140	665 081	142 077	65 771	1 702
Gymnasien	2 023 632	1 671 223	231 593	113 405	6 831
Sonderschulen	824 550	610 212	151 998	51 191	8 625
Gesamtschulen	994 142	684 285	148 833	159 311	961
Berufliche Schulen	995 302	800 402	140 389	53 505	686
Auf Schulformen aufgeteilt					
Schulverwaltung	217 655	151 779	51 739	13 575	415
Sonstiges Schulwesen	458 084	409 378	38 745	7 102	1 892
1997/1998					
Schulen insgesamt	9 455 166	7 276 180	1 442 124	703 651	30 159
Allgemein bildende Schulen	8 423 808	6 456 274	1 291 784	643 635	29 220
Grundschulen	2 483 416	1 889 319	398 860	189 762	4 972
Hauptschulen	1 124 120	883 269	179 892	59 741	832
Realschulen	911 742	685 284	148 127	76 057	2 024
Gymnasien	2 032 205	1 665 050	243 841	115 750	7 240
Sonderschulen	848 346	624 063	156 515	54 400	12 836
Gesamtschulen	1 023 979	709 289	164 549	147 925	1 316
Berufliche Schulen	1 031 358	819 906	150 340	60 016	939
Auf Schulformen aufgeteilt					
Schulverwaltung	237 542	153 165	63 342	19 573	1 303
Sonstiges Schulwesen	520 105	469 990	40 447	6 402	2 870
1998/1999					
Schulen insgesamt	9 655 362	7 384 862	1 507 850	729 782	29 795
Allgemein bildende Schulen	8 472 159	6 444 493	1 349 128	647 329	28 831
Grundschulen	2 510 220	1 899 272	416 775	187 859	5 625
Hauptschulen	1 125 445	884 950	181 566	57 613	889
Realschulen	957 942	706 411	155 867	93 442	1 954
Gymnasien	1 963 325	1 578 559	255 390	121 449	7 670
Sonderschulen	876 725	643 210	163 358	58 615	11 475
Gesamtschulen	1 038 502	732 091	176 172	128 351	1 218
Berufliche Schulen	1 183 203	940 369	158 722	82 453	964
Auf Schulformen aufgeteilt					
Schulverwaltung	245 841	152 898	66 912	24 334	1 451
Sonstiges Schulwesen	537 911	484 993	41 598	8 301	2 448
1999/2000					
Schulen insgesamt	10 010 311	7 626 417	1 574 492	780 605	29 200
Allgemein bildende Schulen	8 696 720	6 580 733	1 408 632	680 310	28 284
Grundschulen	2 593 429	1 951 702	436 140	199 724	5 983
Hauptschulen	1 154 566	905 962	187 718	59 192	846
Realschulen	1 003 816	732 738	164 188	105 613	2 005
Gymnasien	1 962 868	1 556 278	266 420	132 080	8 102
Sonderschulen	919 291	673 481	171 122	64 835	10 257
Gesamtschulen	1 062 750	760 572	183 044	118 866	1 091
Berufliche Schulen	1 313 591	1 045 684	165 860	100 295	916
Auf Schulformen aufgeteilt					
Schulverwaltung	251 765	156 296	67 587	26 732	1 227
Sonstiges Schulwesen	530 839	473 871	42 997	10 486	1 936

1.2 Ausgaben im Schulwesen je Schüler in den Schuljahren 1991/1992 bis 1999/2000 nach Arten und Schulformen

Schulform	Ausgaben				
	insgesamt	darunter			
		Personalausgaben des Landes und	Sachausgaben	Sachinvestitionen	Zahlungen an nicht öffentliche Träger
		der Gemeinden/Gemeindeverbände sowie der Zweckverbände u. dgl.			
EUR je Schüler					
1991/1992					
Schulen insgesamt	3 351,87	2 592,01	523,84	223,01	x
Allgemein bildende Schulen	3 612,98	2 790,26	569,37	238,31	x
Grundschulen	2 760,46	2 120,92	457,58	179,23	x
Hauptschulen	3 724,49	2 916,64	636,09	169,02	x
Realschulen	3 067,48	2 369,75	523,30	166,62	x
Gymnasien	4 383,39	3 682,72	529,53	155,58	x
Sonderschulen	8 866,31	6 437,59	1 705,13	508,53	x
Gesamtschulen	3 646,96	2 325,64	582,91	728,55	x
Berufliche Schulen	2 225,58	1 736,89	327,46	157,03	x
Auf Schulformen aufgeteilt					
Schulverwaltung ¹⁾	79,86	58,29	19,04	2,37	x
Sonstiges Schulwesen ¹⁾	103,96	84,67	14,37	3,17	x
1992/1993					
Schulen insgesamt	3 502,40	2 700,05	535,49	255,21	x
Allgemein bildende Schulen	3 750,60	2 884,57	575,89	276,94	x
Grundschulen	2 894,70	2 212,26	468,77	210,74	x
Hauptschulen	3 856,50	3 010,90	645,41	197,54	x
Realschulen	3 164,46	2 429,54	532,58	195,59	x
Gymnasien	4 522,92	3 785,13	537,24	184,81	x
Sonderschulen	9 250,36	6 746,91	1 747,65	581,49	x
Gesamtschulen	3 736,18	2 407,09	546,82	775,56	x
Berufliche Schulen	2 358,00	1 849,31	349,22	155,06	x
Auf Schulformen aufgeteilt					
Schulverwaltung ¹⁾	83,18	61,48	18,60	2,95	x
Sonstiges Schulwesen ¹⁾	98,65	81,13	13,68	2,17	x
1993/1994					
Schulen insgesamt	3 556,85	2 736,32	535,02	275,53	x
Allgemein bildende Schulen	3 785,87	2 901,38	571,42	302,18	x
Grundschulen	2 939,52	2 239,16	463,30	233,89	x
Hauptschulen	3 900,56	3 046,55	641,21	210,10	x
Realschulen	3 166,21	2 427,52	524,78	207,54	x
Gymnasien	4 558,92	3 802,31	532,29	208,57	x
Sonderschulen	9 373,47	6 780,34	1 758,26	715,00	x
Gesamtschulen	3 734,81	2 416,35	545,89	768,29	x
Berufliche Schulen	2 431,97	1 925,58	356,27	144,63	x
Auf Schulformen aufgeteilt					
Schulverwaltung ¹⁾	84,95	63,22	17,84	3,71	x
Sonstiges Schulwesen ¹⁾	102,92	85,23	13,73	2,45	x
1994/1995					
Schulen insgesamt	3 636,21	2 792,85	538,80	294,59	x
Allgemein bildende Schulen	3 845,56	2 938,16	572,65	323,65	x
Grundschulen	2 972,91	2 263,17	459,25	247,54	x
Hauptschulen	3 988,39	3 100,88	638,54	246,56	x
Realschulen	3 214,08	2 458,24	523,26	224,58	x
Gymnasien	4 671,34	3 863,91	535,59	253,47	x
Sonderschulen	9 482,88	6 934,27	1 769,68	665,64	x
Gesamtschulen	3 800,43	2 465,51	569,07	762,38	x
Berufliche Schulen	2 536,19	2 029,33	360,93	141,87	x
Auf Schulformen aufgeteilt					
Schulverwaltung ¹⁾	84,48	62,73	18,02	3,54	x
Sonstiges Schulwesen ¹⁾	127,38	109,05	14,55	2,55	x

1) pro Schüler aller Schulformen auf Landesebene – – – Quelle: LDS NRW, Informationssystem Finanzstatistik (ISF), Ergebnisse der Jahresrechnungs- und der Schulstatistik sowie eigene Berechnungen

Noch: 1.2 Ausgaben im Schulwesen je Schüler in den Schuljahren 1991/1992 bis 1999/2000 nach Arten und Schulformen

Schulform	Ausgaben				
	insgesamt	darunter			
		Personalausgaben des Landes und	Sachausgaben	Sachinvestitionen	Zahlungen an nicht öffentliche Träger
		der Gemeinden/Gemeindeverbände sowie der Zweckverbände u. dgl.			
EUR je Schüler					
1995/1996					
Schulen insgesamt	3 679,12	2 836,73	538,12	294,04	x
Allgemein bildende Schulen	3 872,78	2 969,62	569,86	321,71	x
Grundschulen	2 973,71	2 272,18	455,64	242,34	x
Hauptschulen	4 048,77	3 146,01	633,48	267,04	x
Realschulen	3 235,60	2 464,62	519,42	243,34	x
Gymnasien	4 757,72	3 936,21	536,33	265,83	x
Sonderschulen	9 659,98	7 157,58	1 811,04	578,09	x
Gesamtschulen	3 833,05	2 541,41	566,19	720,48	x
Berufliche Schulen	2 603,75	2 098,81	361,85	140,41	x
Auf Schulformen aufgeteilt					
Schulverwaltung ¹⁾	83,44	61,04	18,16	4,03	x
Sonstiges Schulwesen ¹⁾	167,72	148,82	15,16	2,71	x
1996/1997					
Schulen insgesamt	3 668,15	2 836,17	542,64	278,09	x
Allgemein bildende Schulen	3 850,55	2 962,87	572,81	302,12	x
Grundschulen	2 963,68	2 261,98	460,86	235,86	x
Hauptschulen	4 036,85	3 157,76	639,20	236,78	x
Realschulen	3 216,72	2 444,61	522,23	241,75	x
Gymnasien	4 714,82	3 893,75	539,58	264,22	x
Sonderschulen	10 110,85	7 482,58	1 863,84	627,72	x
Gesamtschulen	3 739,91	2 574,24	559,90	599,32	x
Berufliche Schulen	2 630,58	2 115,46	371,05	141,41	x
Auf Schulformen aufgeteilt					
Schulverwaltung ¹⁾	86,01	59,98	20,45	5,36	x
Sonstiges Schulwesen ¹⁾	181,02	161,77	15,31	2,81	x
1997/1998					
Schulen insgesamt	3 660,46	2 816,89	558,30	272,41	x
Allgemein bildende Schulen	3 839,43	2 942,66	588,77	293,36	x
Grundschulen	2 956,99	2 249,60	474,92	225,95	x
Hauptschulen	4 069,73	3 197,76	651,28	216,28	x
Realschulen	3 253,65	2 445,51	528,61	271,42	x
Gymnasien	4 635,86	3 798,31	556,25	264,05	x
Sonderschulen	10 277,00	7 560,00	1 896,05	659,01	x
Gesamtschulen	3 698,99	2 562,21	594,41	534,36	x
Berufliche Schulen	2 651,09	2 107,56	386,45	154,27	x
Auf Schulformen aufgeteilt					
Schulverwaltung ¹⁾	91,96	59,30	24,52	7,58	x
Sonstiges Schulwesen ¹⁾	201,35	181,95	15,66	2,48	x
1998/1999					
Schulen insgesamt	3 692,12	2 823,91	576,59	279,06	x
Allgemein bildende Schulen	3 818,64	2 904,71	608,09	291,77	x
Grundschulen	2 996,09	2 266,89	497,44	224,22	x
Hauptschulen	4 143,09	3 257,76	668,40	212,09	x
Realschulen	3 294,40	2 429,37	536,03	321,35	x
Gymnasien	4 391,45	3 530,83	571,24	271,65	x
Sonderschulen	10 523,02	7 720,22	1 960,73	703,53	x
Gesamtschulen	3 606,11	2 542,12	611,74	445,69	x
Berufliche Schulen	2 984,19	2 371,73	400,32	207,96	x
Auf Schulformen aufgeteilt					
Schulverwaltung ¹⁾	94,01	58,47	25,59	9,31	x
Sonstiges Schulwesen ¹⁾	205,69	185,46	15,91	3,17	x
1999/2000					
Schulen insgesamt	3 785,50	2 884,00	595,41	295,19	x
Allgemein bildende Schulen	3 891,70	2 944,82	630,35	304,43	x
Grundschulen	3 116,13	2 345,06	524,04	239,98	x
Hauptschulen	4 245,37	3 331,24	690,24	217,65	x
Realschulen	3 351,44	2 446,39	548,17	352,61	x
Gymnasien	4 356,52	3 454,10	591,31	293,15	x
Sonderschulen	10 711,48	7 847,33	1 993,89	755,45	x
Gesamtschulen	3 607,89	2 582,04	621,41	403,53	x
Berufliche Schulen	3 206,20	2 552,29	404,83	244,80	x
Auf Schulformen aufgeteilt					
Schulverwaltung ¹⁾	95,21	59,10	25,56	10,11	x
Sonstiges Schulwesen ¹⁾	200,74	179,20	16,26	3,97	x

Anmerkung S. 16

1.3 Ausgaben der Gemeinden/Gemeindeverbände sowie der Zweckverbände u. dgl. im Schulwesen in den Schuljahren 1991/1992 bis 1999/2000 nach Arten und Schulformen

Schulform	Ausgaben der Gemeinden/Gemeindeverbände sowie der Zweckverbände u. dgl.				
	insgesamt	darunter			
		Personalausgaben	Sachausgaben	Sachinvestitionen	Zahlungen an nicht öffentliche Träger
1 000 EUR					
1991/1992					
Schulen insgesamt	2 626 780	819 957	1 245 611	530 294	22 173
Allgemein bildende Schulen	2 306 899	718 772	1 099 066	460 018	21 261
Grundschulen	733 267	269 001	332 171	130 110	780
Hauptschulen	363 395	123 029	189 263	50 292	385
Realschulen	235 286	70 499	123 591	39 352	1 316
Gymnasien	407 698	124 295	214 182	62 929	5 308
Sonderschulen	256 991	73 711	128 676	38 375	11 965
Gesamtschulen	310 262	58 237	111 183	138 960	1 507
Berufliche Schulen	319 881	101 185	146 545	70 276	912
Auf Schulformen aufgeteilt					
Schulverwaltung	177 556	126 271	45 274	5 640	77
Sonstiges Schulwesen	76 906	31 036	34 170	7 541	1 901
1992/1993					
Schulen insgesamt	2 760 358	840 281	1 281 469	610 751	19 098
Allgemein bildende Schulen	2 442 137	739 036	1 132 516	544 613	18 043
Grundschulen	782 810	279 398	345 791	155 459	806
Hauptschulen	364 861	119 317	187 417	57 360	335
Realschulen	248 232	71 974	127 732	46 911	1 092
Gymnasien	428 874	126 793	219 963	75 670	5 523
Sonderschulen	272 213	77 377	136 015	45 258	9 191
Gesamtschulen	345 147	64 177	115 598	163 955	1 096
Berufliche Schulen	318 221	101 245	148 953	66 138	1 055
Auf Schulformen aufgeteilt					
Schulverwaltung	185 961	134 032	44 518	7 048	64
Sonstiges Schulwesen	72 706	30 771	32 739	5 195	1 692
1993/1994					
Schulen insgesamt	2 816 712	829 965	1 295 433	667 139	14 957
Allgemein bildende Schulen	2 512 435	733 097	1 149 515	607 903	13 436
Grundschulen	809 022	280 951	349 323	176 349	886
Hauptschulen	354 246	111 183	182 495	59 797	299
Realschulen	253 863	71 173	129 787	51 329	1 104
Gymnasien	438 799	123 972	221 483	86 785	5 626
Sonderschulen	286 855	78 579	141 220	57 426	4 846
Gesamtschulen	369 650	67 239	125 207	176 217	675
Berufliche Schulen	304 277	96 868	145 918	59 236	1 521
Auf Schulformen aufgeteilt					
Schulverwaltung	191 704	139 091	43 191	8 989	145
Sonstiges Schulwesen	72 626	29 807	33 245	5 938	1 451
1994/1995					
Schulen insgesamt	2 861 884	796 799	1 319 324	721 341	15 691
Allgemein bildende Schulen	2 576 540	709 894	1 178 018	665 797	14 624
Grundschulen	822 851	271 871	356 523	192 169	931
Hauptschulen	351 272	101 278	179 865	69 452	303
Realschulen	259 890	67 702	133 047	57 105	1 639
Gymnasien	454 471	116 772	224 010	106 014	6 861
Sonderschulen	294 666	85 144	145 488	54 725	4 389
Gesamtschulen	393 390	67 127	139 085	186 332	501
Berufliche Schulen	285 344	86 905	141 306	55 544	1 067
Auf Schulformen aufgeteilt					
Schulverwaltung	191 943	138 688	44 113	8 663	185
Sonstiges Schulwesen	71 210	26 319	35 632	6 236	1 427

Quelle: LDS NRW, Informationssystem Finanzstatistik (ISF), Ergebnisse der Jahresrechnungs- und der Schulstatistik sowie eigene Berechnungen

Noch: 1.3 Ausgaben der Gemeinden/Gemeindeverbände sowie der Zweckverbände u. dgl. im Schulwesen in den Schuljahren 1991/1992 bis 1999/2000 nach Arten und Schulformen

Schulform	Ausgaben der Gemeinden/Gemeindeverbände sowie der Zweckverbände u. dgl.				
	insgesamt	darunter			
		Personalausgaben	Sachausgaben	Sachinvestitionen	Zahlungen an nicht öffentliche Träger
1 000 EUR					
1995/1996					
Schulen insgesamt	2 860 166	764 525	1 338 700	731 496	16 984
Allgemein bildende Schulen	2 589 045	685 103	1 201 325	678 190	16 360
Grundschulen	825 683	262 530	365 761	194 536	1 587
Hauptschulen	347 605	94 072	177 907	74 996	324
Realschulen	267 293	64 130	136 874	64 124	1 575
Gymnasien	457 222	110 255	226 526	112 274	7 434
Sonderschulen	294 170	88 079	149 151	47 609	4 759
Gesamtschulen	397 072	66 037	145 106	184 651	681
Berufliche Schulen	271 121	79 422	137 375	53 306	624
Auf Schulformen aufgeteilt					
Schulverwaltung	191 738	136 005	45 170	10 032	223
Sonstiges Schulwesen	70 339	23 319	37 717	6 732	1 421
1996/1997					
Schulen insgesamt	2 845 162	739 775	1 373 191	703 730	22 521
Allgemein bildende Schulen	2 574 449	663 959	1 232 803	650 226	21 835
Grundschulen	835 305	256 499	380 147	194 552	3 238
Hauptschulen	333 399	88 378	178 157	65 995	477
Realschulen	271 621	61 564	142 077	65 770	1 702
Gymnasien	457 806	105 398	231 592	113 406	6 831
Sonderschulen	301 138	86 798	151 998	51 192	8 626
Gesamtschulen	375 180	65 322	148 832	159 311	961
Berufliche Schulen	270 713	75 816	140 388	53 504	686
Auf Schulformen aufgeteilt					
Schulverwaltung	201 337	135 460	51 740	13 575	415
Sonstiges Schulwesen	71 908	23 202	38 746	7 102	1 892
1997/1998					
Schulen insgesamt	2 901 293	722 304	1 442 122	703 648	30 161
Allgemein bildende Schulen	2 615 547	648 011	1 291 781	643 631	29 222
Grundschulen	844 303	250 205	398 858	189 763	4 972
Hauptschulen	324 773	83 922	179 890	59 741	832
Realschulen	286 748	60 291	148 127	76 056	2 024
Gymnasien	469 007	101 850	243 841	115 749	7 240
Sonderschulen	311 046	86 765	156 516	54 399	12 838
Gesamtschulen	379 670	64 978	164 549	147 923	1 316
Berufliche Schulen	285 746	74 293	150 341	60 017	939
Auf Schulformen aufgeteilt					
Schulverwaltung	220 907	136 530	63 341	19 572	1 303
Sonstiges Schulwesen	73 556	23 441	40 446	6 402	2 870
1998/1999					
Schulen insgesamt	2 987 975	717 471	1 507 854	729 788	29 797
Allgemein bildende Schulen	2 670 177	642 502	1 349 132	647 332	28 833
Grundschulen	857 783	246 831	416 776	187 859	5 626
Hauptschulen	322 123	81 629	181 567	57 614	889
Realschulen	311 848	60 316	155 867	93 443	1 956
Gymnasien	485 407	100 641	255 390	121 448	7 670
Sonderschulen	322 062	88 542	163 358	58 615	11 474
Gesamtschulen	370 954	64 543	176 174	128 353	1 218
Berufliche Schulen	317 798	74 969	158 722	82 456	964
Auf Schulformen aufgeteilt					
Schulverwaltung	229 424	136 484	66 912	24 334	1 451
Sonstiges Schulwesen	76 434	23 516	41 599	8 301	2 448
1999/2000					
Schulen insgesamt	3 107 981	736 680	1 574 497	780 605	29 198
Allgemein bildende Schulen	2 764 380	659 213	1 408 634	680 311	28 282
Grundschulen	891 380	252 758	436 140	199 725	5 983
Hauptschulen	330 202	83 103	187 719	59 191	846
Realschulen	331 898	62 045	164 189	105 614	2 005
Gymnasien	507 149	103 215	266 420	132 080	8 102
Sonderschulen	336 900	92 150	171 121	64 834	10 255
Gesamtschulen	366 851	65 942	183 045	118 867	1 091
Berufliche Schulen	343 601	77 467	165 863	100 294	916
Auf Schulformen aufgeteilt					
Schulverwaltung	235 162	139 724	67 586	26 732	1 227
Sonstiges Schulwesen	80 302	24 157	42 998	10 486	1 936

1.4 Ausgaben der Gemeinden/Gemeindeverbände sowie der Zweckverbände u. dgl. im Schulwesen je Schüler in den Schuljahren 1991/1992 bis 1999/2000 nach Arten und Schulformen

Schulform	Ausgaben der Gemeinden/Gemeindeverbände sowie der Zweckverbände u. dgl.				
	insgesamt	darunter			
		Personalausgaben	Sachausgaben	Sachinvestitionen	Zahlungen an nicht öffentliche Träger
EUR je Schüler					
1991/1992					
Schulen insgesamt	1 104,69	344,83	523,84	223,01	x
Allgemein bildende Schulen	1 195,08	372,36	569,37	238,31	x
Grundschulen	1 010,10	370,56	457,58	179,23	x
Hauptschulen	1 221,32	413,48	636,09	169,02	x
Realschulen	996,24	298,50	523,30	166,62	x
Gymnasien	1 007,96	307,30	529,53	155,58	x
Sonderschulen	3 405,48	976,77	1 705,13	508,52	x
Gesamtschulen	1 626,66	305,33	582,92	728,55	x
Berufliche Schulen	714,79	226,10	327,46	157,03	x
Auf Schulformen aufgeteilt					
Schulverwaltung ¹⁾	74,67	53,10	19,04	2,37	x
Sonstiges Schulwesen ¹⁾	32,34	13,05	14,37	3,17	x
1992/1993					
Schulen insgesamt	1 153,48	351,13	535,49	255,22	x
Allgemein bildende Schulen	1 241,84	375,80	575,89	276,94	x
Grundschulen	1 061,20	378,76	468,77	210,75	x
Hauptschulen	1 256,48	410,90	645,41	197,53	x
Realschulen	1 035,00	300,09	532,58	195,59	x
Gymnasien	1 047,47	309,68	537,23	184,81	x
Sonderschulen	3 497,67	994,22	1 747,66	581,52	x
Gesamtschulen	1 632,66	303,58	546,82	775,56	x
Berufliche Schulen	746,08	237,37	349,22	155,06	x
Auf Schulformen aufgeteilt					
Schulverwaltung ¹⁾	77,71	56,01	18,60	2,95	x
Sonstiges Schulwesen ¹⁾	30,38	12,86	13,68	2,17	x
1993/1994					
Schulen insgesamt	1 163,32	342,78	535,02	275,53	x
Allgemein bildende Schulen	1 248,91	364,42	571,42	302,18	x
Grundschulen	1 072,99	372,62	463,30	233,89	x
Hauptschulen	1 244,65	390,64	641,20	210,10	x
Realschulen	1 026,47	287,78	524,78	207,54	x
Gymnasien	1 054,55	297,94	532,28	208,57	x
Sonderschulen	3 571,49	978,35	1 758,26	714,98	x
Gesamtschulen	1 611,63	293,15	545,89	768,29	x
Berufliche Schulen	742,91	236,51	356,27	144,63	x
Auf Schulformen aufgeteilt					
Schulverwaltung ¹⁾	79,17	57,45	17,84	3,71	x
Sonstiges Schulwesen ¹⁾	29,99	12,31	13,73	2,45	x
1994/1995					
Schulen insgesamt	1 168,76	325,40	538,80	294,59	x
Allgemein bildende Schulen	1 252,49	345,09	572,65	323,65	x
Grundschulen	1 059,93	350,20	459,25	247,54	x
Hauptschulen	1 247,06	359,55	638,54	246,56	x
Realschulen	1 022,11	266,26	523,25	224,58	x
Gymnasien	1 086,61	279,20	535,60	253,47	x
Sonderschulen	3 584,26	1 035,68	1 769,69	665,67	x
Gesamtschulen	1 609,57	274,65	569,07	762,38	x
Berufliche Schulen	728,84	221,98	360,93	141,87	x
Auf Schulformen aufgeteilt					
Schulverwaltung ¹⁾	78,39	56,64	18,02	3,54	x
Sonstiges Schulwesen ¹⁾	29,08	10,75	14,55	2,55	x

1) pro Schüler aller Schulformen auf Landesebene – – – Quelle: LDS NRW, Informationssystem Finanzstatistik (ISF), Ergebnisse der Jahresrechnungs- und der Schulstatistik sowie eigene Berechnungen

Noch: 1.4 Ausgaben der Gemeinden/Gemeindeverbände sowie der Zweckverbände u. dgl. im Schulwesen je Schüler in den Schuljahren 1991/1992 bis 1999/2000 nach Arten und Schulformen

Schulform	Ausgaben der Gemeinden/Gemeindeverbände sowie der Zweckverbände u. dgl.				
	insgesamt	darunter			
		Personalausgaben	Sachausgaben	Sachinvestitionen	Zahlungen an nicht öffentliche Träger
EUR je Schüler					
1995/1996					
Schulen insgesamt	1 149,71	307,32	538,12	294,04	x
Allgemein bildende Schulen	1 228,14	324,99	569,86	321,71	x
Grundschulen	1 028,58	327,04	455,64	242,34	x
Hauptschulen	1 237,73	334,97	633,48	267,04	x
Realschulen	1 014,35	243,37	519,42	243,34	x
Gymnasien	1 082,55	261,05	536,34	265,83	x
Sonderschulen	3 571,89	1 069,48	1 811,03	578,08	x
Gesamtschulen	1 549,31	257,67	566,18	720,48	x
Berufliche Schulen	714,15	209,20	361,85	140,41	x
Auf Schulformen aufgeteilt					
Schulverwaltung ¹⁾	77,07	54,67	18,16	4,03	x
Sonstiges Schulwesen ¹⁾	28,27	9,37	15,16	2,71	x
1996/1997					
Schulen insgesamt	1 124,31	292,33	542,64	278,09	x
Allgemein bildende Schulen	1 196,18	308,50	572,80	302,12	x
Grundschulen	1 012,65	310,96	460,86	235,86	x
Hauptschulen	1 196,18	317,09	639,20	236,78	x
Realschulen	998,39	226,29	522,23	241,75	x
Gymnasien	1 066,63	245,56	539,58	264,22	x
Sonderschulen	3 692,63	1 064,34	1 863,84	627,73	x
Gesamtschulen	1 411,41	245,74	559,90	599,32	x
Berufliche Schulen	715,49	200,38	371,05	141,41	x
Auf Schulformen aufgeteilt					
Schulverwaltung ¹⁾	79,56	53,53	20,45	5,36	x
Sonstiges Schulwesen ¹⁾	28,42	9,17	15,31	2,81	x
1997/1998					
Schulen insgesamt	1 123,20	279,63	558,30	272,41	x
Allgemein bildende Schulen	1 192,12	295,35	588,77	293,36	x
Grundschulen	1 005,31	297,92	474,92	225,95	x
Hauptschulen	1 175,80	303,83	651,27	216,28	x
Realschulen	1 023,29	215,16	528,61	271,41	x
Gymnasien	1 069,90	232,34	556,25	264,05	x
Sonderschulen	3 768,06	1 051,09	1 896,06	659,00	x
Gesamtschulen	1 371,51	234,72	594,41	534,35	x
Berufliche Schulen	734,51	190,97	386,45	154,27	x
Auf Schulformen aufgeteilt					
Schulverwaltung ¹⁾	85,52	52,86	24,52	7,58	x
Sonstiges Schulwesen ¹⁾	28,48	9,07	15,66	2,48	x
1998/1999					
Schulen insgesamt	1 142,57	274,35	576,59	279,06	x
Allgemein bildende Schulen	1 203,52	289,59	608,09	291,77	x
Grundschulen	1 023,81	294,61	497,45	224,22	x
Hauptschulen	1 185,83	300,50	668,40	212,09	x
Realschulen	1 072,46	207,43	536,03	321,35	x
Gymnasien	1 085,73	225,11	571,24	271,65	x
Sonderschulen	3 865,59	1 062,74	1 960,73	703,53	x
Gesamtschulen	1 288,11	224,12	611,75	445,69	x
Berufliche Schulen	801,53	189,08	400,32	207,96	x
Auf Schulformen aufgeteilt					
Schulverwaltung ¹⁾	87,73	52,19	25,59	9,31	x
Sonstiges Schulwesen ¹⁾	29,23	8,99	15,91	3,17	x
1999/2000					
Schulen insgesamt	1 175,31	278,58	595,41	295,19	x
Allgemein bildende Schulen	1 237,04	294,99	630,35	304,43	x
Grundschulen	1 071,04	303,70	524,04	239,98	x
Hauptschulen	1 214,16	305,57	690,25	217,65	x
Realschulen	1 108,11	207,15	548,18	352,61	x
Gymnasien	1 125,60	229,08	591,31	293,15	x
Sonderschulen	3 925,52	1 073,72	1 993,88	755,44	x
Gesamtschulen	1 245,41	223,86	621,41	403,54	x
Berufliche Schulen	838,66	189,08	404,84	244,80	x
Auf Schulformen aufgeteilt					
Schulverwaltung ¹⁾	88,93	52,84	25,56	10,11	x
Sonstiges Schulwesen ¹⁾	30,37	9,14	16,26	3,97	x

Anmerkung S. 20

2.1 Ausgaben im Schulwesen in den Schuljahren 1991/1992 bis 1999/2000 nach Schulformen und -trägern

Schulform	Ausgaben		
	insgesamt	des Schulträgers	
		Gemeinden/Gemeindeverbände	Zweckverbände
	1 000 EUR		
1991/1992			
Schulen insgesamt	7 970 237	7 918 313	51 926
Allgemein bildende Schulen	6 974 246	6 943 574	30 671
Grundschulen	2 003 912	2 003 273	638
Hauptschulen	1 108 196	1 105 470	2 724
Realschulen	724 463	719 958	4 505
Gymnasien	1 772 981	1 769 651	3 331
Sonderschulen	669 087	654 236	14 851
Gesamtschulen	695 607	690 985	4 623
Berufliche Schulen	995 991	974 740	21 254
Auf Schulformen aufgeteilt			
Schulverwaltung	189 893	189 814	79
Sonstiges Schulwesen	247 200	246 064	1 136
1992/1993			
Schulen insgesamt	8 381 503	8 324 878	56 630
Allgemein bildende Schulen	7 375 753	7 340 383	35 372
Grundschulen	2 135 316	2 134 707	612
Hauptschulen	1 119 861	1 117 011	2 850
Realschulen	758 957	754 260	4 695
Gymnasien	1 851 856	1 848 628	3 228
Sonderschulen	719 928	704 167	15 762
Gesamtschulen	789 835	781 611	8 224
Berufliche Schulen	1 005 750	984 494	21 259
Auf Schulformen aufgeteilt			
Schulverwaltung	199 048	198 963	86
Sonstiges Schulwesen	236 077	235 011	1 068
1993/1994			
Schulen insgesamt	8 612 107	8 549 925	62 188
Allgemein bildende Schulen	7 616 029	7 572 447	43 586
Grundschulen	2 216 356	2 215 531	828
Hauptschulen	1 110 155	1 106 362	3 790
Realschulen	783 055	778 016	5 039
Gymnasien	1 896 973	1 893 382	3 593
Sonderschulen	752 858	735 222	17 638
Gesamtschulen	856 632	843 934	12 698
Berufliche Schulen	996 078	977 478	18 602
Auf Schulformen aufgeteilt			
Schulverwaltung	205 678	205 035	643
Sonstiges Schulwesen	249 190	247 814	1 376
1994/1995			
Schulen insgesamt	8 903 770	8 833 590	70 185
Allgemein bildende Schulen	7 910 841	7 857 741	53 106
Grundschulen	2 307 938	2 306 954	986
Hauptschulen	1 123 451	1 119 381	4 070
Realschulen	817 240	811 747	5 493
Gymnasien	1 953 763	1 950 070	3 695
Sonderschulen	779 597	759 511	20 087
Gesamtschulen	928 852	910 078	18 775
Berufliche Schulen	992 929	975 848	17 080
Auf Schulformen aufgeteilt			
Schulverwaltung	206 862	205 862	999
Sonstiges Schulwesen	311 904	310 017	1 888

Quelle: LDS NRW, Informationssystem Finanzstatistik (ISF), Ergebnisse der Jahresrechnungs- und der Schulstatistik sowie eigene Berechnungen

Noch: 2.1 Ausgaben im Schulwesen in den Schuljahren 1991/1992 bis 1999/2000 nach Schulformen und -trägern

Schulform	Ausgaben		
	insgesamt	des Schulträgers	
		Gemeinden/Gemeindeverbände	Zweckverbände
1 000 EUR			
1995/1996			
Schulen insgesamt	9 152 680	9 074 047	78 633
Allgemein bildende Schulen	8 164 183	8 102 944	61 238
Grundschulen	2 387 126	2 386 083	1 042
Hauptschulen	1 137 057	1 132 838	4 222
Realschulen	852 619	846 822	5 796
Gymnasien	2 009 445	2 005 653	3 791
Sonderschulen	795 567	773 633	21 934
Gesamtschulen	982 369	957 915	24 453
Berufliche Schulen	988 497	971 103	17 395
Auf Schulformen aufgeteilt			
Schulverwaltung	207 586	206 595	992
Sonstiges Schulwesen	417 235	414 405	2 830
1996/1997			
Schulen insgesamt	9 282 556	9 205 041	77 518
Allgemein bildende Schulen	8 287 254	8 227 172	60 087
Grundschulen	2 444 643	2 443 581	1 063
Hauptschulen	1 125 147	1 120 813	4 335
Realschulen	875 140	868 021	7 119
Gymnasien	2 023 632	2 019 994	3 639
Sonderschulen	824 550	803 068	21 483
Gesamtschulen	994 142	971 695	22 448
Berufliche Schulen	995 302	977 869	17 431
Auf Schulformen aufgeteilt			
Schulverwaltung	217 655	216 555	1 099
Sonstiges Schulwesen	458 084	454 816	3 268
1997/1998			
Schulen insgesamt	9 455 166	9 376 473	78 697
Allgemein bildende Schulen	8 423 808	8 362 959	60 852
Grundschulen	2 483 416	2 482 304	1 113
Hauptschulen	1 124 120	1 120 022	4 096
Realschulen	911 742	904 068	7 675
Gymnasien	2 032 205	2 028 570	3 637
Sonderschulen	848 346	827 368	20 978
Gesamtschulen	1 023 979	1 000 626	23 354
Berufliche Schulen	1 031 358	1 013 514	17 845
Auf Schulformen aufgeteilt			
Schulverwaltung	237 542	236 404	1 139
Sonstiges Schulwesen	520 105	516 086	4 021
1998/1999			
Schulen insgesamt	9 655 362	9 573 093	82 275
Allgemein bildende Schulen	8 472 159	8 410 097	62 068
Grundschulen	2 510 220	2 509 196	1 026
Hauptschulen	1 125 445	1 121 420	4 023
Realschulen	957 942	950 155	7 790
Gymnasien	1 963 325	1 959 935	3 391
Sonderschulen	876 725	855 218	21 510
Gesamtschulen	1 038 502	1 014 173	24 328
Berufliche Schulen	1 183 203	1 162 996	20 207
Auf Schulformen aufgeteilt			
Schulverwaltung	245 841	244 996	843
Sonstiges Schulwesen	537 911	533 958	3 953
1999/2000			
Schulen insgesamt	10 010 311	9 926 896	83 409
Allgemein bildende Schulen	8 696 720	8 630 408	66 308
Grundschulen	2 593 429	2 592 445	982
Hauptschulen	1 154 566	1 150 450	4 113
Realschulen	1 003 816	995 753	8 065
Gymnasien	1 962 868	1 959 809	3 059
Sonderschulen	919 291	897 002	22 288
Gesamtschulen	1 062 750	1 034 949	27 801
Berufliche Schulen	1 313 591	1 296 488	17 101
Auf Schulformen aufgeteilt			
Schulverwaltung	251 765	251 096	668
Sonstiges Schulwesen	530 839	527 191	3 647

2.2 Ausgaben im Schulwesen je Schüler in den Schuljahren 1991/1992 bis 1999/2000 nach Schulformen und -trägern

Schulform	Ausgaben		
	insgesamt	des Schulträgers	
		Gemeinden/Gemeindeverbände	Zweckverbände
	EUR je Schüler		
1991/1992			
Schulen insgesamt	3 351,87	3 350,90	3 507,32
Allgemein bildende Schulen	3 612,98	3 613,23	3 558,58
Grundschulen	2 760,46	2 760,31	3 324,96
Hauptschulen	3 724,49	3 725,61	3 318,17
Realschulen	3 067,48	3 070,03	2 708,73
Gymnasien	4 383,39	4 384,54	3 850,50
Sonderschulen	8 866,31	8 953,19	6 211,02
Gesamtschulen	3 646,96	3 674,49	1 720,48
Berufliche Schulen	2 225,58	2 208,62	3 435,89
Auf Schulformen aufgeteilt			
Schulverwaltung ¹⁾	79,86	80,33	5,32
Sonstiges Schulwesen ¹⁾	103,96	104,13	76,76
1992/1993			
Schulen insgesamt	3 502,40	3 500,80	3 754,32
Allgemein bildende Schulen	3 750,60	3 750,07	3 865,75
Grundschulen	2 894,70	2 894,69	2 954,30
Hauptschulen	3 856,50	3 858,25	3 272,46
Realschulen	3 164,46	3 167,31	2 763,48
Gymnasien	4 522,92	4 524,95	3 599,21
Sonderschulen	9 250,36	9 353,48	6 198,18
Gesamtschulen	3 736,18	3 749,29	2 804,00
Berufliche Schulen	2 358,00	2 340,73	3 582,51
Auf Schulformen aufgeteilt			
Schulverwaltung ¹⁾	83,18	83,67	5,67
Sonstiges Schulwesen ¹⁾	98,65	98,83	70,81
1993/1994			
Schulen insgesamt	3 556,85	3 555,46	3 759,38
Allgemein bildende Schulen	3 785,87	3 784,58	4 024,53
Grundschulen	2 939,52	2 939,24	4 001,16
Hauptschulen	3 900,56	3 902,76	3 347,89
Realschulen	3 166,21	3 168,07	2 902,81
Gymnasien	4 558,92	4 559,39	4 328,40
Sonderschulen	9 373,47	9 486,49	6 263,53
Gesamtschulen	3 734,81	3 746,57	3 090,20
Berufliche Schulen	2 431,97	2 420,31	3 256,64
Auf Schulformen aufgeteilt			
Schulverwaltung ¹⁾	84,95	85,26	38,87
Sonstiges Schulwesen ¹⁾	102,92	103,05	83,15
1994/1995			
Schulen insgesamt	3 636,21	3 632,78	4 126,60
Allgemein bildende Schulen	3 845,56	3 841,02	4 662,47
Grundschulen	2 972,91	2 972,45	4 630,40
Hauptschulen	3 988,39	3 989,33	3 747,77
Realschulen	3 214,08	3 215,33	3 039,58
Gymnasien	4 671,34	4 670,42	5 211,23
Sonderschulen	9 482,88	9 581,93	6 818,26
Gesamtschulen	3 800,43	3 795,50	4 056,02
Berufliche Schulen	2 536,19	2 528,85	3 040,16
Auf Schulformen aufgeteilt			
Schulverwaltung ¹⁾	84,48	84,66	58,76
Sonstiges Schulwesen ¹⁾	127,38	127,49	111,02

1) pro Schüler aller Schulformen auf Landesebene bzw. nach Trägerschaften – – Quelle: LDS NRW, Informationssystem Finanzstatistik (ISF), Ergebnisse der Jahresrechnungs- und der Schulstatistik sowie eigene Berechnungen

Noch: 2.2 Ausgaben im Schulwesen je Schüler in den Schuljahren 1991/1992 bis 1999/2000 nach Schulformen und -trägern

Schulform	Ausgaben		
	insgesamt	des Schulträgers	
		Gemeinden/Gemeindeverbände	Zweckverbände
EUR je Schüler			
1995/1996			
Schulen insgesamt	3 679,12	3 673,46	4 473,90
Allgemein bildende Schulen	3 872,78	3 865,41	5 179,15
Grundschulen	2 973,71	2 973,28	4 454,61
Hauptschulen	4 048,77	4 049,51	3 862,49
Realschulen	3 235,60	3 237,29	3 006,11
Gymnasien	4 757,72	4 757,54	4 853,70
Sonderschulen	9 659,98	9 758,23	7 128,45
Gesamtschulen	3 833,05	3 807,62	5 190,72
Berufliche Schulen	2 603,75	2 597,29	3 024,17
Auf Schulformen aufgeteilt			
Schulverwaltung ¹⁾	83,44	83,64	56,44
Sonstiges Schulwesen ¹⁾	167,72	167,76	161,03
1996/1997			
Schulen insgesamt	3 668,15	3 663,74	4 279,48
Allgemein bildende Schulen	3 850,55	3 844,52	4 903,86
Grundschulen	2 963,68	2 963,25	4 486,32
Hauptschulen	4 036,85	4 036,67	4 085,57
Realschulen	3 216,72	3 214,85	3 462,43
Gymnasien	4 714,82	4 714,81	4 720,17
Sonderschulen	10 110,85	10 229,25	7 057,57
Gesamtschulen	3 739,91	3 726,74	4 415,36
Berufliche Schulen	2 630,58	2 625,17	2 974,14
Auf Schulformen aufgeteilt			
Schulverwaltung ¹⁾	86,01	86,19	60,66
Sonstiges Schulwesen ¹⁾	181,02	181,02	180,41
1997/1998			
Schulen insgesamt	3 660,46	3 657,99	3 981,04
Allgemein bildende Schulen	3 839,43	3 835,82	4 410,22
Grundschulen	2 956,99	2 956,48	4 775,27
Hauptschulen	4 069,73	4 069,48	4 137,09
Realschulen	3 253,65	3 252,01	3 460,43
Gymnasien	4 635,86	4 635,59	4 797,50
Sonderschulen	10 277,00	10 408,45	6 860,04
Gesamtschulen	3 698,99	3 702,10	3 570,43
Berufliche Schulen	2 651,09	2 645,83	2 989,12
Auf Schulformen aufgeteilt			
Schulverwaltung ¹⁾	91,96	92,23	57,63
Sonstiges Schulwesen ¹⁾	201,35	201,34	203,43
1998/1999			
Schulen insgesamt	3 692,12	3 688,16	4 220,74
Allgemein bildende Schulen	3 818,64	3 813,67	4 638,19
Grundschulen	2 996,09	2 995,71	4 329,29
Hauptschulen	4 143,09	4 143,16	4 122,20
Realschulen	3 294,40	3 294,62	3 269,10
Gymnasien	4 391,45	4 391,67	4 270,50
Sonderschulen	10 523,02	10 668,49	6 824,11
Gesamtschulen	3 606,11	3 594,52	4 165,81
Berufliche Schulen	2 984,19	2 979,15	3 306,60
Auf Schulformen aufgeteilt			
Schulverwaltung ¹⁾	94,01	94,39	43,25
Sonstiges Schulwesen ¹⁾	205,69	205,71	202,78
1999/2000			
Schulen insgesamt	3 785,50	3 779,45	4 674,58
Allgemein bildende Schulen	3 891,70	3 885,89	4 832,60
Grundschulen	3 116,13	3 115,83	4 179,57
Hauptschulen	4 245,37	4 245,26	4 271,49
Realschulen	3 351,44	3 352,71	3 201,86
Gymnasien	4 356,52	4 357,16	3 982,54
Sonderschulen	10 711,48	10 861,70	6 881,05
Gesamtschulen	3 607,89	3 586,53	4 635,76
Berufliche Schulen	3 206,20	3 196,61	4 148,60
Auf Schulformen aufgeteilt			
Schulverwaltung ¹⁾	95,21	95,60	37,43
Sonstiges Schulwesen ¹⁾	200,74	200,72	204,41

Anmerkung S. 24

3.1 Ausgaben im Schulwesen in den Schuljahren 1991/1992 bis 1999/2000 nach Schulformen und LEP-Zonen

Schulform	Ausgaben				
	insgesamt	davon in			
		Ballungskernen	Ballungsrandzonen	solitären Verdichtungsgebieten	ländlichen Zonen
1000 EUR					
1991/1992					
Schulen insgesamt	7 970 237	3 299 442	1 535 657	432 254	2 702 884
Allgemein bildende Schulen	6 974 246	2 841 616	1 364 527	351 973	2 416 130
Grundschulen	2 003 912	758 150	387 815	93 677	764 270
Hauptschulen	1 108 196	387 059	208 036	47 137	465 964
Realschulen	724 463	247 994	144 476	40 638	291 355
Gymnasien	1 772 981	751 287	365 040	103 544	553 110
Sonderschulen	669 087	299 154	131 968	35 712	202 253
Gesamtschulen	695 607	397 972	127 192	31 265	139 178
Berufliche Schulen	995 991	457 826	171 130	80 281	286 754
Auf Schulformen aufgeteilt					
Schulverwaltung	189 893	96 767	32 201	7 455	53 470
Sonstiges Schulwesen	247 200	106 475	47 648	15 191	77 886
1992/1993					
Schulen insgesamt	8 381 503	3 423 055	1 611 277	460 344	2 886 827
Allgemein bildende Schulen	7 375 753	2 969 377	1 437 704	374 962	2 593 710
Grundschulen	2 135 316	795 555	411 371	101 934	826 456
Hauptschulen	1 119 861	384 601	205 956	47 845	481 459
Realschulen	758 957	256 447	153 286	41 701	307 523
Gymnasien	1 851 856	775 319	382 347	107 082	587 108
Sonderschulen	719 928	321 324	139 244	38 418	220 942
Gesamtschulen	789 835	436 131	145 500	37 982	170 222
Berufliche Schulen	1 005 750	453 678	173 573	85 382	293 117
Auf Schulformen aufgeteilt					
Schulverwaltung	199 048	101 829	34 201	7 617	55 401
Sonstiges Schulwesen	236 077	99 834	45 785	14 611	75 847
1993/1994					
Schulen insgesamt	8 612 107	3 470 364	1 650 584	472 025	3 019 134
Allgemein bildende Schulen	7 616 029	3 023 531	1 478 526	391 112	2 722 860
Grundschulen	2 216 356	814 134	423 348	107 074	871 800
Hauptschulen	1 110 155	372 348	202 197	46 224	489 386
Realschulen	783 055	260 006	157 944	42 738	322 367
Gymnasien	1 896 973	792 803	390 056	108 393	605 721
Sonderschulen	752 858	331 752	144 578	40 305	236 223
Gesamtschulen	856 632	452 488	160 403	46 378	197 363
Berufliche Schulen	996 078	446 833	172 058	80 913	296 274
Auf Schulformen aufgeteilt					
Schulverwaltung	205 678	104 464	35 489	7 969	57 756
Sonstiges Schulwesen	249 190	104 392	47 710	15 523	81 565
1994/1995					
Schulen insgesamt	8 903 770	3 545 370	1 699 830	486 386	3 172 184
Allgemein bildende Schulen	7 910 841	3 099 730	1 527 533	414 842	2 868 736
Grundschulen	2 307 938	841 857	438 162	109 833	918 086
Hauptschulen	1 123 451	367 552	201 083	48 057	506 759
Realschulen	817 240	269 225	159 514	45 027	343 474
Gymnasien	1 953 763	809 517	398 864	111 247	634 135
Sonderschulen	779 597	338 137	146 694	42 869	251 897
Gesamtschulen	928 852	473 442	183 216	57 809	214 385
Berufliche Schulen	992 929	445 640	172 297	71 544	303 448
Auf Schulformen aufgeteilt					
Schulverwaltung	206 862	104 325	35 845	8 021	58 671
Sonstiges Schulwesen	311 904	129 221	59 298	21 417	101 968

Quelle: LDS NRW, Informationssystem Finanzstatistik (ISF), Ergebnisse der Jahresrechnungs- und der Schulstatistik sowie eigene Berechnungen

Noch: 3.1 Ausgaben im Schulwesen in den Schuljahren 1991/1992 bis 1999/2000 nach Schulformen und LEP-Zonen

Schulform	Ausgaben				
	insgesamt	davon in			
		Ballungskernen	Ballungsrandzonen	solitären Verdichtungsgebieten	ländlichen Zonen
1000 EUR					
1995/1996					
Schulen insgesamt	9 152 680	3 603 702	1 744 444	504 724	3 299 810
Allgemein bildende Schulen	8 164 183	3 166 494	1 571 657	436 592	2 989 440
Grundschulen	2 387 126	867 746	455 955	115 429	947 996
Hauptschulen	1 137 057	364 208	199 007	51 079	522 763
Realschulen	852 619	278 130	166 399	45 347	362 743
Gymnasien	2 009 445	824 242	408 424	113 066	663 713
Sonderschulen	795 567	342 082	146 397	45 996	261 092
Gesamtschulen	982 369	490 086	195 475	65 675	231 133
Berufliche Schulen	988 497	437 208	172 787	68 132	310 370
Auf Schulformen aufgeteilt					
Schulverwaltung	207 586	102 381	36 915	8 047	60 243
Sonstiges Schulwesen	417 235	173 192	78 934	28 304	136 805
1996/1997					
Schulen insgesamt	9 282 556	3 650 202	1 774 433	506 379	3 351 542
Allgemein bildende Schulen	8 287 254	3 213 410	1 598 875	437 234	3 037 735
Grundschulen	2 444 643	888 143	473 424	116 862	966 214
Hauptschulen	1 125 147	358 736	197 726	49 742	518 943
Realschulen	875 140	287 187	170 791	44 003	373 159
Gymnasien	2 023 632	823 929	413 046	111 939	674 718
Sonderschulen	824 550	351 476	149 550	51 019	272 505
Gesamtschulen	994 142	503 939	194 338	63 669	232 196
Berufliche Schulen	995 302	436 792	175 558	69 145	313 807
Auf Schulformen aufgeteilt					
Schulverwaltung	217 655	109 225	38 059	8 309	62 062
Sonstiges Schulwesen	458 084	189 711	87 028	30 342	151 003
1997/1998					
Schulen insgesamt	9 455 166	3 752 870	1 809 923	491 407	3 400 966
Allgemein bildende Schulen	8 423 808	3 300 141	1 624 263	419 180	3 080 224
Grundschulen	2 483 416	913 665	480 301	108 903	980 547
Hauptschulen	1 124 120	361 034	200 122	46 921	516 043
Realschulen	911 742	300 392	174 745	43 280	393 325
Gymnasien	2 032 205	833 430	416 413	108 653	673 709
Sonderschulen	848 346	359 489	152 220	53 398	283 239
Gesamtschulen	1 023 979	532 131	200 462	58 025	233 361
Berufliche Schulen	1 031 358	452 729	185 660	72 227	320 742
Auf Schulformen aufgeteilt					
Schulverwaltung	237 542	125 360	39 112	8 326	64 744
Sonstiges Schulwesen	520 105	214 632	99 129	33 599	172 745
1998/1999					
Schulen insgesamt	9 655 362	3 827 780	1 851 178	493 801	3 482 603
Allgemein bildende Schulen	8 472 159	3 315 131	1 625 001	412 497	3 119 530
Grundschulen	2 510 220	929 298	481 500	106 278	993 144
Hauptschulen	1 125 445	359 650	200 620	45 994	519 181
Realschulen	957 942	312 034	178 795	44 182	422 931
Gymnasien	1 963 325	803 409	404 022	101 903	653 991
Sonderschulen	876 725	370 314	157 865	53 043	295 503
Gesamtschulen	1 038 502	540 426	202 199	61 097	234 780
Berufliche Schulen	1 183 203	512 649	226 177	81 304	363 073
Auf Schulformen aufgeteilt					
Schulverwaltung	245 841	132 573	40 345	8 918	64 005
Sonstiges Schulwesen	537 911	223 119	100 841	35 320	178 631
1999/2000					
Schulen insgesamt	10 010 311	3 951 823	1 921 746	515 676	3 621 066
Allgemein bildende Schulen	8 696 720	3 386 769	1 663 721	426 570	3 219 660
Grundschulen	2 593 429	958 697	496 512	110 775	1 027 445
Hauptschulen	1 154 566	366 715	205 471	47 305	535 075
Realschulen	1 003 816	325 137	184 894	46 224	447 561
Gymnasien	1 962 868	797 114	405 180	101 122	659 452
Sonderschulen	919 291	387 761	166 236	54 417	310 877
Gesamtschulen	1 062 750	551 345	205 428	66 727	239 250
Berufliche Schulen	1 313 591	565 054	258 025	89 106	401 406
Auf Schulformen aufgeteilt					
Schulverwaltung	251 765	136 026	41 985	9 657	64 097
Sonstiges Schulwesen	530 839	221 052	98 253	35 785	175 749

3.2 Ausgaben im Schulwesen je Schüler in den Schuljahren 1991/1992 bis 1999/2000 nach Schulformen und LEP-Zonen

Schulform	Ausgaben				
	insgesamt	davon in			
		Ballungskernen	Ballungsrandzonen	solitären Verdichtungsgebieten	ländlichen Zonen
EUR je Schüler					
1991/1992					
Schulen insgesamt	3 351,87	3 269,52	3 537,74	3 173,37	3 385,35
Allgemein bildende Schulen	3 612,98	3 612,99	3 699,16	3 632,86	3 563,25
Grundschulen	2 760,46	2 732,51	2 745,81	2 936,21	2 775,78
Hauptschulen	3 724,49	3 800,92	3 803,91	3 926,45	3 611,70
Realschulen	3 067,48	2 986,30	3 099,88	3 279,90	3 095,11
Gymnasien	4 383,39	4 328,89	4 367,71	4 557,80	4 438,02
Sonderschulen	8 866,31	8 574,20	9 461,43	8 066,86	9 110,91
Gesamtschulen	3 646,96	3 438,98	4 414,24	2 325,92	4 248,93
Berufliche Schulen	2 225,58	2 056,24	2 624,53	2 041,37	2 382,92
Auf Schulformen aufgeteilt					
Schulverwaltung ¹⁾	79,86	95,89	74,18	54,73	66,97
Sonstiges Schulwesen ¹⁾	103,96	105,51	109,77	111,52	97,55
1992/1993					
Schulen insgesamt	3 502,40	3 406,61	3 665,03	3 378,05	3 553,72
Allgemein bildende Schulen	3 750,60	3 720,25	3 819,81	3 860,10	3 732,68
Grundschulen	2 894,70	2 846,50	2 858,41	3 186,63	2 927,85
Hauptschulen	3 856,50	3 927,35	3 914,25	4 031,09	3 762,34
Realschulen	3 164,46	3 102,13	3 207,42	3 345,98	3 173,09
Gymnasien	4 522,92	4 445,15	4 499,63	4 737,09	4 606,90
Sonderschulen	9 250,36	8 961,01	9 781,81	8 581,19	9 500,02
Gesamtschulen	3 736,18	3 412,39	4 429,36	2 765,14	4 599,48
Berufliche Schulen	2 358,00	2 195,29	2 744,06	2 181,62	2 495,14
Auf Schulformen aufgeteilt					
Schulverwaltung ¹⁾	83,18	101,34	77,79	55,89	68,20
Sonstiges Schulwesen ¹⁾	98,65	99,35	104,14	107,22	93,37
1993/1994					
Schulen insgesamt	3 556,85	3 438,60	3 694,13	3 459,22	3 642,91
Allgemein bildende Schulen	3 785,87	3 725,54	3 828,02	3 939,17	3 810,31
Grundschulen	2 939,52	2 868,17	2 886,22	3 278,04	2 998,03
Hauptschulen	3 900,56	3 946,16	4 020,06	4 009,72	3 810,47
Realschulen	3 166,21	3 060,15	3 199,84	3 371,30	3 213,58
Gymnasien	4 558,92	4 489,33	4 501,98	4 788,52	4 651,27
Sonderschulen	9 373,47	9 079,15	9 728,69	8 614,02	9 745,98
Gesamtschulen	3 734,81	3 345,34	4 177,16	3 070,58	4 861,04
Berufliche Schulen	2 431,97	2 260,52	2 840,41	2 177,07	2 595,09
Auf Schulformen aufgeteilt					
Schulverwaltung ¹⁾	84,95	103,51	79,43	58,40	69,69
Sonstiges Schulwesen ¹⁾	102,92	103,44	106,78	113,76	98,42
1994/1995					
Schulen insgesamt	3 636,21	3 510,53	3 742,86	3 572,72	3 738,92
Allgemein bildende Schulen	3 845,56	3 771,05	3 878,83	3 928,54	3 899,09
Grundschulen	2 972,91	2 892,86	2 905,89	3 285,86	3 049,09
Hauptschulen	3 988,39	4 015,56	4 088,13	4 148,21	3 916,95
Realschulen	3 214,08	3 085,21	3 157,38	3 527,10	3 311,58
Gymnasien	4 671,34	4 583,59	4 583,59	4 942,77	4 800,20
Sonderschulen	9 482,88	9 176,04	9 700,06	8 759,50	9 939,12
Gesamtschulen	3 800,43	3 413,13	4 449,37	2 831,14	4 861,56
Berufliche Schulen	2 536,19	2 371,13	2 855,44	2 342,48	2 693,05
Auf Schulformen aufgeteilt					
Schulverwaltung ¹⁾	84,48	103,30	78,93	58,92	69,15
Sonstiges Schulwesen ¹⁾	127,38	127,95	130,57	157,32	120,19

1) pro Schüler aller Schulformen auf Landesebene – – – Quelle: LDS NRW, Informationssystem Finanzstatistik (ISF), Ergebnisse der Jahresrechnungs- und der Schulstatistik sowie eigene Berechnungen

Noch: 3.2 Ausgaben im Schulwesen je Schüler in den Schuljahren 1991/1992 bis 1999/2000 nach Schulformen und LEP-Zonen

Schulform	Ausgaben				
	insgesamt	davon in			
		Ballungskernen	Ballungsrandzonen	solitären Verdichtungsgebieten	ländlichen Zonen
EUR je Schüler					
1995/1996					
Schulen insgesamt	3 679,12	3 541,53	3 770,69	3 682,85	3 790,68
Allgemein bildende Schulen	3 872,78	3 779,54	3 890,54	4 065,59	3 938,96
Grundschulen	2 973,71	2 887,42	2 930,08	3 358,33	3 036,17
Hauptschulen	4 048,77	4 077,70	4 091,34	4 332,40	3 987,76
Realschulen	3 235,60	3 077,65	3 208,62	3 386,63	3 362,12
Gymnasien	4 757,72	4 639,25	4 653,03	5 007,35	4 940,84
Sonderschulen	9 659,98	9 372,37	9 787,20	9 265,91	10 066,78
Gesamtschulen	3 833,05	3 417,19	4 332,14	3 236,50	4 870,37
Berufliche Schulen	2 603,75	2 432,22	2 945,42	2 297,10	2 782,02
Auf Schulformen aufgeteilt					
Schulverwaltung ¹⁾	83,44	100,61	79,79	58,72	69,20
Sonstiges Schulwesen ¹⁾	167,72	170,20	170,62	206,53	157,16
1996/1997					
Schulen insgesamt	3 668,15	3 552,86	3 766,05	3 660,66	3 750,24
Allgemein bildende Schulen	3 850,55	3 775,79	3 882,95	4 010,29	3 892,68
Grundschulen	2 963,68	2 877,92	2 969,81	3 305,11	3 005,42
Hauptschulen	4 036,85	4 110,27	4 170,29	4 217,93	3 924,40
Realschulen	3 216,72	3 096,72	3 212,17	3 203,71	3 319,45
Gymnasien	4 714,82	4 585,87	4 614,73	4 949,77	4 909,93
Sonderschulen	10 110,85	9 769,46	10 381,81	10 045,09	10 444,81
Gesamtschulen	3 739,91	3 433,08	4 060,38	3 113,70	4 577,91
Berufliche Schulen	2 630,58	2 476,96	2 955,62	2 359,74	2 769,31
Auf Schulformen aufgeteilt					
Schulverwaltung ¹⁾	86,01	106,31	80,78	60,07	69,44
Sonstiges Schulwesen ¹⁾	181,02	184,65	184,71	219,35	168,97
1997/1998					
Schulen insgesamt	3 660,46	3 588,54	3 757,76	3 495,02	3 716,86
Allgemein bildende Schulen	3 839,43	3 822,53	3 861,09	3 777,04	3 854,96
Grundschulen	2 956,99	2 920,59	2 951,85	3 030,30	2 986,19
Hauptschulen	4 069,73	4 226,43	4 259,09	3 985,81	3 908,44
Realschulen	3 253,65	3 173,81	3 188,60	3 108,75	3 366,10
Gymnasien	4 635,86	4 553,81	4 560,08	4 754,43	4 772,05
Sonderschulen	10 277,00	9 825,86	10 529,16	10 204,09	10 781,02
Gesamtschulen	3 698,99	3 528,02	3 977,50	2 728,92	4 294,86
Berufliche Schulen	2 651,09	2 481,36	3 044,85	2 438,37	2 765,42
Auf Schulformen aufgeteilt					
Schulverwaltung ¹⁾	91,96	119,87	81,20	59,22	70,76
Sonstiges Schulwesen ¹⁾	201,35	205,23	205,81	238,97	188,79
1998/1999					
Schulen insgesamt	3 692,12	3 626,48	3 794,02	3 482,65	3 745,11
Allgemein bildende Schulen	3 818,64	3 808,54	3 817,24	3 702,51	3 846,16
Grundschulen	2 996,09	2 988,43	2 956,27	3 011,56	3 021,39
Hauptschulen	4 143,09	4 345,86	4 314,69	4 067,03	3 960,76
Realschulen	3 294,40	3 201,20	3 152,02	3 081,03	3 459,81
Gymnasien	4 391,45	4 334,06	4 329,84	4 414,63	4 500,54
Sonderschulen	10 523,02	10 077,67	10 764,75	10 443,59	11 015,96
Gesamtschulen	3 606,11	3 439,27	3 916,38	2 738,67	4 125,32
Berufliche Schulen	2 984,19	2 770,15	3 635,12	2 676,32	3 055,42
Auf Schulformen aufgeteilt					
Schulverwaltung ¹⁾	94,01	125,60	82,69	62,90	68,83
Sonstiges Schulwesen ¹⁾	205,69	211,39	206,68	249,10	192,10
1999/2000					
Schulen insgesamt	3 785,50	3 716,41	3 895,16	3 577,63	3 837,76
Allgemein bildende Schulen	3 891,70	3 882,81	3 877,40	3 805,26	3 920,42
Grundschulen	3 116,13	3 123,09	3 067,50	3 190,06	3 125,76
Hauptschulen	4 245,37	4 454,37	4 370,70	4 268,25	4 067,84
Realschulen	3 351,44	3 251,01	3 159,18	3 151,56	3 543,24
Gymnasien	4 356,52	4 295,07	4 302,00	4 333,68	4 472,29
Sonderschulen	10 711,48	10 293,36	11 033,12	10 390,87	11 163,35
Gesamtschulen	3 607,89	3 452,86	3 917,99	2 894,38	4 027,85
Berufliche Schulen	3 206,20	2 956,90	4 013,70	2 781,17	3 282,63
Auf Schulformen aufgeteilt					
Schulverwaltung ¹⁾	95,21	127,92	85,10	67,00	67,93
Sonstiges Schulwesen ¹⁾	200,74	207,88	199,15	248,27	186,27

Anmerkung S. 28

4.1.1 Ausgaben im Schulwesen in den Schuljahren 1991/1992 bis 1999/2000 nach Schulformen

Schulform	1991/1992	1992/1993	1993/1994	1994/1995
	gegenüber			
Schulen insgesamt	7 970 237	8 381 503	8 612 107	8 903 770
Allgemein bildende Schulen	6 974 246	7 375 753	7 616 029	7 910 841
Grundschulen	2 003 912	2 135 316	2 216 356	2 307 938
Hauptschulen	1 108 196	1 119 861	1 110 155	1 123 451
Realschulen	724 463	758 957	783 055	817 240
Gymnasien	1 772 981	1 851 856	1 896 973	1 953 763
Sonderschulen	669 087	719 928	752 858	779 597
Gesamtschulen	695 607	789 835	856 632	928 852
Berufliche Schulen	995 991	1 005 750	996 078	992 929
Auf Schulformen aufgeteilt				
Schulverwaltung	189 893	199 048	205 678	206 862
Sonstiges Schulwesen	247 200	236 077	249 190	311 904
gegenüber				
Schulen insgesamt	.	+5,2	+2,8	+3,4
Allgemein bildende Schulen	.	+5,8	+3,3	+3,9
Grundschulen	.	+6,6	+3,8	+4,1
Hauptschulen	.	+1,1	-0,9	+1,2
Realschulen	.	+4,8	+3,2	+4,4
Gymnasien	.	+4,4	+2,4	+3,0
Sonderschulen	.	+7,6	+4,6	+3,6
Gesamtschulen	.	+13,5	+8,5	+8,4
Berufliche Schulen	.	+1,0	-1,0	-0,3
Auf Schulformen aufgeteilt				
Schulverwaltung	.	+4,8	+3,3	+0,6
Sonstiges Schulwesen	.	-4,5	+5,6	+25,2

Quelle: LDS NRW, Informationssystem Finanzstatistik (ISF), Ergebnisse der Jahresrechnungs- und der Schulstatistik sowie eigene Berechnungen

4.1.2 Ausgaben im Schulwesen je Schüler in den Schuljahren 1991/1992 bis 1999/2000 nach Schulformen

Schulform	1991/1992	1992/1993	1993/1994	1994/1995
	gegenüber			
Schulen insgesamt	3 351,87	3 502,40	3 556,85	3 636,21
Allgemein bildende Schulen	3 612,98	3 750,60	3 785,87	3 845,56
Grundschulen	2 760,46	2 894,70	2 939,52	2 972,91
Hauptschulen	3 724,49	3 856,50	3 900,56	3 988,39
Realschulen	3 067,48	3 164,46	3 166,21	3 214,08
Gymnasien	4 383,39	4 522,92	4 558,92	4 671,34
Sonderschulen	8 866,31	9 250,36	9 373,47	9 482,88
Gesamtschulen	3 646,96	3 736,18	3 734,81	3 800,43
Berufliche Schulen	2 225,58	2 358,00	2 431,97	2 536,19
Auf Schulformen aufgeteilt				
Schulverwaltung ¹⁾	79,86	83,18	84,95	84,48
Sonstiges Schulwesen ¹⁾	103,96	98,65	102,92	127,38
gegenüber				
Schulen insgesamt	.	+4,5	+1,6	+2,2
Allgemein bildende Schulen	.	+3,8	+0,9	+1,6
Grundschulen	.	+4,9	+1,5	+1,1
Hauptschulen	.	+3,5	+1,1	+2,3
Realschulen	.	+3,2	+0,1	+1,5
Gymnasien	.	+3,2	+0,8	+2,5
Sonderschulen	.	+4,3	+1,3	+1,2
Gesamtschulen	.	+2,4	-0	+1,8
Berufliche Schulen	.	+6,0	+3,1	+4,3
Auf Schulformen aufgeteilt				
Schulverwaltung ¹⁾	.	+4,2	+2,1	-0,5
Sonstiges Schulwesen ¹⁾	.	-5,1	+4,3	+23,8

1) pro Schüler aller Schulformen auf Landesebene – – – Quelle: LDS NRW, Informationssystem Finanzstatistik (ISF), Ergebnisse der Jahresrechnungs- und der Schul

Ausgaben insgesamt					
1995/1996	1996/1997	1997/1998	1998/1999	1999/2000	Durchschnitt
1 000 EUR					
9 152 680	9 282 556	9 455 166	9 655 362	10 010 311	9 047 077
8 164 183	8 287 254	8 423 808	8 472 159	8 696 720	7 991 221
2 387 126	2 444 643	2 483 416	2 510 220	2 593 429	2 342 484
1 137 057	1 125 147	1 124 120	1 125 445	1 154 566	1 125 333
852 619	875 140	911 742	957 942	1 003 816	853 886
2 009 445	2 023 632	2 032 205	1 963 325	1 962 868	1 940 783
795 567	824 550	848 346	876 725	919 291	798 439
982 369	994 142	1 023 979	1 038 502	1 062 750	930 296
988 497	995 302	1 031 358	1 183 203	1 313 591	1 055 855
207 586	217 655	237 542	245 841	251 765	217 986
417 235	458 084	520 105	537 911	530 839	389 838

Veränderung					Durchschnittliche jährliche Veränderung in %	
1995/1996	1996/1997	1997/1998	1998/1999	1999/2000		
dem Vorschuljahr in %					gegenüber 1991/1992 in %	
+2,8	+1,4	+1,9	+2,1	+3,7	+25,6	+3,2
+3,2	+1,5	+1,6	+0,6	+2,7	+24,7	+3,1
+3,4	+2,4	+1,6	+1,1	+3,3	+29,4	+3,7
+1,2	-1,0	-0,1	+0,1	+2,6	+4,2	+0,5
+4,3	+2,6	+4,2	+5,1	+4,8	+38,6	+4,8
+2,8	+0,7	+0,4	-3,4	-0	+10,7	+1,3
+2,0	+3,6	+2,9	+3,3	+4,9	+37,4	+4,7
+5,8	+1,2	+3,0	+1,4	+2,3	+52,8	+6,6
-0,4	+0,7	+3,6	+14,7	+11,0	+31,9	+4,0
+0,3	+4,9	+9,1	+3,5	+2,4	+32,6	+4,1
+33,8	+9,8	+13,5	+3,4	-1,3	+114,7	+14,3

Ausgaben insgesamt					
1995/1996	1996/1997	1997/1998	1998/1999	1999/2000	Durchschnitt
EUR je Schüler					
3 679,12	3 668,15	3 660,46	3 692,12	3 785,50	3 614,74
3 872,78	3 850,55	3 839,43	3 818,64	3 891,70	3 807,57
2 973,71	2 963,68	2 956,99	2 996,09	3 116,13	2 952,69
4 048,77	4 036,85	4 069,73	4 143,09	4 245,37	4 001,53
3 235,60	3 216,72	3 253,65	3 294,40	3 351,44	3 218,23
4 757,72	4 714,82	4 635,86	4 391,45	4 356,52	4 554,77
9 659,98	10 110,85	10 277,00	10 523,02	10 711,48	9 806,15
3 833,05	3 739,91	3 698,99	3 606,11	3 607,89	3 711,59
2 603,75	2 630,58	2 651,09	2 984,19	3 206,20	2 625,29
83,44	86,01	91,96	94,01	95,21	87,01
167,72	181,02	201,35	205,69	200,74	154,38

Veränderung					Durchschnittliche jährliche Veränderung in %	
1995/1996	1996/1997	1997/1998	1998/1999	1999/2000		
dem Vorschuljahr in %					gegenüber 1991/1992 in %	
+1,2	-0,3	-0,2	+0,9	+2,5	+12,9	+1,6
+0,7	-0,6	-0,3	-0,5	+1,9	+7,7	+1,0
+0	-0,3	-0,2	+1,3	+4,0	+12,9	+1,6
+1,5	-0,3	+0,8	+1,8	+2,5	+14,0	+1,7
+0,7	-0,6	+1,1	+1,3	+1,7	+9,3	+1,2
+1,8	-0,9	-1,7	-5,3	-0,8	-0,6	-0,1
+1,9	+4,7	+1,6	+2,4	+1,8	+20,8	+2,6
+0,9	-2,4	-1,1	-2,5	+0	-1,1	-0,1
+2,7	+1,0	+0,8	+12,6	+7,4	+44,1	+5,5
-1,2	+3,1	+6,9	+2,2	+1,3	+19,2	+2,4
+31,7	+7,9	+11,2	+2,2	-2,4	+93,1	+11,6

statistik sowie eigene Berechnungen

4.1.3 Ausgaben im Schulwesen je Unterrichtsstunde in den Schuljahren 1991/1992 bis 1999/2000 nach Schulformen

Schulform	1991/1992	1992/1993	1993/1994	1994/1995
	Schulen insgesamt	2 660,27	2 745,47	2 808,96
Allgemein bildende Schulen	2 613,86	2 701,79	2 769,41	2 862,59
Grundschulen	2 441,75	2 522,40	2 589,39	2 677,05
Hauptschulen	2 347,45	2 422,83	2 467,32	2 530,89
Realschulen	2 498,67	2 615,85	2 663,30	2 754,40
Gymnasien	3 074,83	3 190,40	3 284,83	3 410,02
Sonderschulen	2 659,91	2 731,14	2 779,71	2 902,28
Gesamtschulen	2 703,43	2 751,89	2 838,18	2 909,53
Berufliche Schulen	3 037,98	3 114,83	3 153,28	3 232,96
	1991/1992	1992/1993	1993/1994	1994/1995
	gegenüber			
Schulen insgesamt	.	+3,2	+2,3	+3,2
Allgemein bildende Schulen	.	+3,4	+2,5	+3,4
Grundschulen	.	+3,3	+2,7	+3,4
Hauptschulen	.	+3,2	+1,8	+2,6
Realschulen	.	+4,7	+1,8	+3,4
Gymnasien	.	+3,8	+3,0	+3,8
Sonderschulen	.	+2,7	+1,8	+4,4
Gesamtschulen	.	+1,8	+3,1	+2,5
Berufliche Schulen	.	+2,5	+1,2	+2,5

Quelle: LDS NRW, Informationssystem Finanzstatistik (ISF), Ergebnisse der Jahresrechnungs- und der Schulstatistik sowie eigene Berechnungen

4.1.4 Ausgaben der Gemeinden/Gemeindeverbände sowie der Zweckverbände u. dgl. im Schulwesen in den Schuljahren 1991/1992 bis 1999/2000 nach Schulformen

Schulform	1991/1992	1992/1993	1993/1994	1994/1995
	Schulen insgesamt	2 626 780	2 760 358	2 816 712
Allgemein bildende Schulen	2 306 899	2 442 137	2 512 435	2 576 540
Grundschulen	733 267	782 810	809 022	822 851
Hauptschulen	363 395	364 861	354 246	351 272
Realschulen	235 286	248 232	253 863	259 890
Gymnasien	407 698	428 874	438 799	454 471
Sonderschulen	256 991	272 213	286 855	294 666
Gesamtschulen	310 262	345 147	369 650	393 390
Berufliche Schulen	319 881	318 221	304 277	285 344
Auf Schulformen aufgeteilt				
Schulverwaltung	177 556	185 961	191 704	191 943
Sonstiges Schulwesen	76 906	72 706	72 626	71 210
	1991/1992	1992/1993	1993/1994	1994/1995
	gegenüber			
Schulen insgesamt	.	+5,1	+2,0	+1,6
Allgemein bildende Schulen	.	+5,9	+2,9	+2,6
Grundschulen	.	+6,8	+3,3	+1,7
Hauptschulen	.	+0,4	-2,9	-0,8
Realschulen	.	+5,5	+2,3	+2,4
Gymnasien	.	+5,2	+2,3	+3,6
Sonderschulen	.	+5,9	+5,4	+2,7
Gesamtschulen	.	+11,2	+7,1	+6,4
Berufliche Schulen	.	-0,5	-4,4	-6,2
Auf Schulformen aufgeteilt				
Schulverwaltung	.	+4,7	+3,1	+0,1
Sonstiges Schulwesen	.	-5,5	-0,1	-1,9

Quelle: LDS NRW, Informationssystem Finanzstatistik (ISF), Ergebnisse der Jahresrechnungs- und der Schulstatistik sowie eigene Berechnungen

Ausgaben insgesamt						
1995/1996	1996/1997	1997/1998	1998/1999	1999/2000	Durchschnitt	
EUR je Unterrichtsstunde						
2 951,43	2 950,58	2 945,54	2 984,49	3 088,75	2 892,79	
2 920,46	2 920,28	2 911,40	2 905,94	2 981,98	2 843,08	
2 699,92	2 704,33	2 709,63	2 732,01	2 848,70	2 658,35	
2 610,82	2 583,07	2 594,93	2 602,68	2 713,73	2 541,52	
2 827,91	2 829,38	2 812,48	2 875,58	2 922,28	2 755,54	
3 543,41	3 577,23	3 536,82	3 377,95	3 395,89	3 376,82	
2 956,45	3 050,54	3 063,67	3 204,09	3 334,20	2 964,67	
2 905,03	2 816,48	2 782,54	2 760,12	2 772,25	2 804,38	
3 234,81	3 229,60	3 257,45	3 700,84	4 048,40	3 334,46	

Veränderung						Durchschnittliche jährliche Veränderung in %
1995/1996	1996/1997	1997/1998	1998/1999	1999/2000		
dem Vorschuljahr in %					gegenüber 1991/1992 in %	
+1,8	-0	-0,2	+1,3	+3,5	+16,1	+2,0
+2,0	-0	-0,3	-0,2	+2,6	+14,1	+1,8
+0,9	+0,2	+0,2	+0,8	+4,3	+16,7	+2,1
+3,2	-1,1	+0,5	+0,3	+4,3	+15,6	+2,0
+2,7	+0,1	-0,6	+2,2	+1,6	+17,0	+2,1
+3,9	+1,0	-1,1	-4,5	+0,5	+10,4	+1,3
+1,9	+3,2	+0,4	+4,6	+4,1	+25,3	+3,2
-0,2	-3,0	-1,2	-0,8	+0,4	+2,5	+0,3
+0,1	-0,2	+0,9	+13,6	+9,4	+33,3	+4,2

Jahren 1991/1992 bis 1999/2000 nach Schulformen

Ausgaben insgesamt						
1995/1996	1996/1997	1997/1998	1998/1999	1999/2000	Durchschnitt	
1 000 EUR						
2 860 166	2 845 162	2 901 293	2 987 975	3 107 981	2 863 146	
2 589 045	2 574 449	2 615 547	2 670 177	2 764 380	2 561 290	
825 683	835 305	844 303	857 783	891 380	822 489	
347 605	333 399	324 773	322 123	330 202	343 542	
267 293	271 621	286 748	311 848	331 898	274 075	
457 222	457 806	469 007	485 407	507 149	456 270	
294 170	301 138	311 046	322 062	336 900	297 338	
397 072	375 180	379 670	370 954	366 851	367 575	
271 121	270 713	285 746	317 798	343 601	301 856	
191 738	201 337	220 907	229 424	235 162	202 859	
70 339	71 908	73 556	76 434	80 302	73 999	

Veränderung						Durchschnittliche jährliche Veränderung in %
1995/1996	1996/1997	1997/1998	1998/1999	1999/2000		
dem Vorschuljahr in %					gegenüber 1991/1992 in %	
-0,1	-0,5	+2,0	+3,0	+4,0	+18,3	+2,3
+0,5	-0,6	+1,6	+2,1	+3,5	+19,8	+2,5
+0,3	+1,2	+1,1	+1,6	+3,9	+21,6	+2,7
-1,0	-4,1	-2,6	-0,8	+2,5	-9,1	-1,1
+2,8	+1,6	+5,6	+8,8	+6,4	+41,1	+5,1
+0,6	+0,1	+2,4	+3,5	+4,5	+24,4	+3,0
-0,2	+2,4	+3,3	+3,5	+4,6	+31,1	+3,9
+0,9	-5,5	+1,2	-2,3	-1,1	+18,2	+2,3
-5,0	-0,2	+5,6	+11,2	+8,1	+7,4	+0,9
-0,1	+5,0	+9,7	+3,9	+2,5	+32,4	+4,1
-1,2	+2,2	+2,3	+3,9	+5,1	+4,4	+0,6

4.1.5 Ausgaben der Gemeinden/Gemeindeverbände sowie der Zweckverbände u. dgl. im Schulwesen je Schüler in den

Schulform	1991/1992	1992/1993	1993/1994	1994/1995
	gegenüber			
Schulen insgesamt	1 104,69	1 153,48	1 163,32	1 168,76
Allgemein bildende Schulen	1 195,08	1 241,84	1 248,91	1 252,49
Grundschulen	1 010,10	1 061,20	1 072,99	1 059,93
Hauptschulen	1 221,32	1 256,48	1 244,65	1 247,06
Realschulen	996,24	1 035,00	1 026,47	1 022,11
Gymnasien	1 007,96	1 047,47	1 054,55	1 086,61
Sonderschulen	3 405,48	3 497,67	3 571,49	3 584,26
Gesamtschulen	1 626,66	1 632,66	1 611,63	1 609,57
Berufliche Schulen	714,79	746,08	742,91	728,84
Auf Schulformen aufgeteilt				
Schulverwaltung ¹⁾	74,67	77,71	79,17	78,39
Sonstiges Schulwesen ¹⁾	32,34	30,38	29,99	29,08
gegenüber				
Schulen insgesamt	.	+4,4	+0,9	+0,5
Allgemein bildende Schulen	.	+3,9	+0,6	+0,3
Grundschulen	.	+5,1	+1,1	-1,2
Hauptschulen	.	+2,9	-0,9	+0,2
Realschulen	.	+3,9	-0,8	-0,4
Gymnasien	.	+3,9	+0,7	+3,0
Sonderschulen	.	+2,7	+2,1	+0,4
Gesamtschulen	.	+0,4	-1,3	-0,1
Berufliche Schulen	.	+4,4	-0,4	-1,9
Auf Schulformen aufgeteilt				
Schulverwaltung ¹⁾	.	+4,1	+1,9	-1,0
Sonstiges Schulwesen ¹⁾	.	-6,1	-1,3	-3,0

1) pro Schüler aller Schulformen auf Landesebene -- -- Quelle: LDS NRW, Informationssystem Finanzstatistik (ISF), Ergebnisse der Jahresrechnungs- und der Schul

4.2.1 Personalausgaben im Schulwesen in den Schuljahren 1991/1992 bis 1999/2000 nach Schulformen

Schulform	1991/1992	1992/1993	1993/1994	1994/1995
	gegenüber			
Schulen insgesamt	6 163 408	6 461 424	6 625 370	6 838 681
Allgemein bildende Schulen	5 386 113	5 672 647	5 836 699	6 044 191
Grundschulen	1 539 645	1 631 905	1 688 290	1 756 957
Hauptschulen	867 827	874 315	867 092	873 457
Realschulen	559 675	582 696	600 364	625 054
Gymnasien	1 489 577	1 549 775	1 582 147	1 616 063
Sonderschulen	485 806	525 092	544 583	570 073
Gesamtschulen	443 583	508 864	554 223	602 587
Berufliche Schulen	777 295	788 777	788 671	794 490
Auf Schulformen aufgeteilt				
Schulverwaltung	138 609	147 119	153 065	153 606
Sonstiges Schulwesen	201 330	194 142	206 373	267 015
gegenüber				
Schulen insgesamt	.	+4,8	+2,5	+3,2
Allgemein bildende Schulen	.	+5,3	+2,9	+3,6
Grundschulen	.	+6,0	+3,5	+4,1
Hauptschulen	.	+0,7	-0,8	+0,7
Realschulen	.	+4,1	+3,0	+4,1
Gymnasien	.	+4,0	+2,1	+2,1
Sonderschulen	.	+8,1	+3,7	+4,7
Gesamtschulen	.	+14,7	+8,9	+8,7
Berufliche Schulen	.	+1,5	+0,0	+0,7
Auf Schulformen aufgeteilt				
Schulverwaltung	.	+6,1	+4,0	+0,4
Sonstiges Schulwesen	.	-3,6	+6,3	+29,4

Quelle: LDS NRW, Informationssystem Finanzstatistik (ISF), Ergebnisse der Jahresrechnungs- und der Schulstatistik sowie eigene Berechnungen

Schuljahren 1991/1992 bis 1999/2000 nach Schulformen

Ausgaben insgesamt					
1995/1996	1996/1997	1997/1998	1998/1999	1999/2000	Durchschnitt
EUR je Schüler					
1 149,71	1 124,31	1 123,20	1 142,57	1 175,31	1 145,04
1 228,14	1 196,18	1 192,12	1 203,52	1 237,04	1 221,70
1 028,58	1 012,65	1 005,31	1 023,81	1 071,04	1 038,40
1 237,73	1 196,18	1 175,80	1 185,83	1 214,16	1 219,91
1 014,35	998,39	1 023,29	1 072,46	1 108,11	1 032,93
1 082,55	1 066,63	1 069,90	1 085,73	1 125,60	1 069,67
3 571,89	3 692,63	3 768,06	3 865,59	3 925,52	3 653,62
1 549,31	1 411,41	1 371,51	1 288,11	1 245,41	1 482,92
714,15	715,49	734,51	801,53	838,66	748,55
77,07	79,56	85,52	87,73	88,93	80,97
28,27	28,42	28,48	29,23	30,37	29,62

Veränderung					Durchschnittliche jährliche Veränderung in %
1995/1996	1996/1997	1997/1998	1998/1999	1999/2000	
dem Vorschuljahr in %					gegenüber 1991/1992 in %
-1,6	-2,2	-0,1	+1,7	+2,9	+6,4
-1,9	-2,6	-0,3	+1,0	+2,8	+3,5
-3,0	-1,5	-0,7	+1,8	+4,6	+6,0
-0,7	-3,4	-1,7	+0,9	+2,4	-0,6
-0,8	-1,6	+2,5	+4,8	+3,3	+11,2
-0,4	-1,5	+0,3	+1,5	+3,7	+11,7
-0,3	+3,4	+2,0	+2,6	+1,6	+15,3
-3,7	-8,9	-2,8	-6,1	-3,3	-23,4
-2,0	+0,2	+2,7	+9,1	+4,6	+17,3
-1,7	+3,2	+7,5	+2,6	+1,4	+19,1
-2,8	+0,5	+0,2	+2,6	+3,9	-6,1

statistik sowie eigene Berechnungen

Personalausgaben insgesamt					
1995/1996	1996/1997	1997/1998	1998/1999	1999/2000	Durchschnitt
1 000 EUR					
7 057 044	7 177 167	7 276 180	7 384 862	7 626 417	6 956 728
6 260 244	6 376 765	6 456 274	6 444 493	6 580 733	6 117 573
1 823 973	1 865 836	1 889 319	1 899 272	1 951 702	1 782 989
883 526	880 128	883 269	884 950	905 962	880 058
649 456	665 081	685 284	706 411	732 738	645 195
1 662 477	1 671 223	1 665 050	1 578 559	1 556 278	1 596 794
589 477	610 212	624 063	643 210	673 481	585 111
651 335	684 285	709 289	732 091	760 572	627 425
796 800	800 402	819 906	940 369	1 045 684	839 155
151 853	151 779	153 165	152 898	156 296	150 932
370 215	409 378	469 990	484 993	473 871	341 923

Veränderung					Durchschnittliche jährliche Veränderung in %
1995/1996	1996/1997	1997/1998	1998/1999	1999/2000	
dem Vorschuljahr in %					gegenüber 1991/1992 in %
+3,2	+1,7	+1,4	+1,5	+3,3	+23,7
+3,6	+1,9	+1,2	-0,2	+2,1	+22,2
+3,8	+2,3	+1,3	+0,5	+2,8	+26,8
+1,2	-0,4	+0,4	+0,2	+2,4	+4,4
+3,9	+2,4	+3,0	+3,1	+3,7	+30,9
+2,9	+0,5	-0,4	-5,2	-1,4	+4,5
+3,4	+3,5	+2,3	+3,1	+4,7	+38,6
+8,1	+5,1	+3,7	+3,2	+3,9	+71,5
+0,3	+0,5	+2,4	+14,7	+11,2	+34,5
-1,1	+0,0	+0,9	-0,2	+2,2	+12,8
+38,6	+10,6	+14,8	+3,2	-2,3	+135,4

4.2.2 Personalausgaben im Schulwesen je Schüler in den Schuljahren 1991/1992 bis 1999/2000 nach Schulformen

Schulform	1991/1992	1992/1993	1993/1994	1994/1995
	gegenüber			
Schulen insgesamt	2 592,01	2 700,05	2 736,32	2 792,85
Allgemein bildende Schulen	2 790,26	2 884,57	2 901,38	2 938,16
Grundschulen	2 120,92	2 212,26	2 239,16	2 263,17
Hauptschulen	2 916,64	3 010,90	3 046,55	3 100,88
Realschulen	2 369,75	2 429,54	2 427,52	2 458,24
Gymnasien	3 682,72	3 785,13	3 802,31	3 863,91
Sonderschulen	6 437,59	6 746,91	6 780,34	6 934,27
Gesamtschulen	2 325,64	2 407,09	2 416,35	2 465,51
Berufliche Schulen	1 736,89	1 849,31	1 925,58	2 029,33
Auf Schulformen aufgeteilt				
Schulverwaltung ¹⁾	58,29	61,48	63,22	62,73
Sonstiges Schulwesen ¹⁾	84,67	81,13	85,23	109,05
gegenüber				
Schulen insgesamt	.	+4,2	+1,3	+2,1
Allgemein bildende Schulen	.	+3,4	+0,6	+1,3
Grundschulen	.	+4,3	+1,2	+1,1
Hauptschulen	.	+3,2	+1,2	+1,8
Realschulen	.	+2,5	-0,1	+1,3
Gymnasien	.	+2,8	+0,5	+1,6
Sonderschulen	.	+4,8	+0,5	+2,3
Gesamtschulen	.	+3,5	+0,4	+2,0
Berufliche Schulen	.	+6,5	+4,1	+5,4
Auf Schulformen aufgeteilt				
Schulverwaltung ¹⁾	.	+5,5	+2,8	-0,8
Sonstiges Schulwesen ¹⁾	.	-4,2	+5,1	+27,9

1) pro Schüler aller Schulformen auf Landesebene -- -- Quelle: LDS NRW, Informationssystem Finanzstatistik (ISF), Ergebnisse der Jahresrechnungs- und der Schul

4.2.3 Personalausgaben im Schulwesen je Unterrichtsstunde in den Schuljahren 1991/1992 bis 1999/2000 nach Schul

Schulform	1991/1992	1992/1993	1993/1994	1994/1995
	gegenüber			
Schulen insgesamt	2 057,20	2 116,53	2 160,96	2 227,11
Allgemein bildende Schulen	2 018,65	2 077,93	2 122,39	2 187,13
Grundschulen	1 876,04	1 927,74	1 972,45	2 037,95
Hauptschulen	1 838,28	1 891,59	1 927,12	1 967,71
Realschulen	1 930,32	2 008,34	2 041,94	2 106,67
Gymnasien	2 583,33	2 669,97	2 739,67	2 820,62
Sonderschulen	1 931,29	1 992,00	2 010,72	2 122,27
Gesamtschulen	1 723,96	1 772,95	1 836,25	1 887,54
Berufliche Schulen	2 370,92	2 442,86	2 496,70	2 586,85
gegenüber				
Schulen insgesamt	.	+2,9	+2,1	+3,1
Allgemein bildende Schulen	.	+2,9	+2,1	+3,1
Grundschulen	.	+2,8	+2,3	+3,3
Hauptschulen	.	+2,9	+1,9	+2,1
Realschulen	.	+4,0	+1,7	+3,2
Gymnasien	.	+3,4	+2,6	+3,0
Sonderschulen	.	+3,1	+0,9	+5,5
Gesamtschulen	.	+2,8	+3,6	+2,8
Berufliche Schulen	.	+3,0	+2,2	+3,6

Quelle: LDS NRW, Informationssystem Finanzstatistik (ISF), Ergebnisse der Jahresrechnungs- und der Schulstatistik sowie eigene Berechnungen

Personalausgaben insgesamt							
1995/1996	1996/1997	1997/1998	1998/1999	1999/2000	Durchschnitt		
EUR je Schüler							
2 836,73	2 836,17	2 816,89	2 823,91	2 884,00	2 779,88		
2 969,62	2 962,87	2 942,66	2 904,71	2 944,82	2 915,45		
2 272,18	2 261,98	2 249,60	2 266,89	2 345,06	2 247,91		
3 146,01	3 157,76	3 197,76	3 257,76	3 331,24	3 129,50		
2 464,62	2 444,61	2 445,51	2 429,37	2 446,39	2 435,06		
3 936,21	3 893,75	3 798,31	3 530,83	3 454,10	3 749,70		
7 157,58	7 482,58	7 560,00	7 720,22	7 847,33	7 185,20		
2 541,41	2 574,24	2 562,21	2 542,12	2 582,04	2 490,73		
2 098,81	2 115,46	2 107,56	2 371,73	2 552,29	2 087,44		
61,04	59,98	59,30	58,47	59,10	60,40		
148,82	161,77	181,95	185,46	179,20	135,25		
Veränderung						Durchschnittliche jährliche Veränderung in %	
1995/1996	1996/1997	1997/1998	1998/1999	1999/2000			
dem Vorschuljahr in %					gegenüber 1991/1992 in %		
+1,6	+0,0	-0,7	+0,2	+2,1	+11,3	+1,4	
+1,1	-0,2	-0,7	-1,3	+1,4	+5,5	+0,7	
+0,4	-0,4	-0,5	+0,8	+3,4	+10,6	+1,3	
+1,5	+0,4	+1,3	+1,9	+2,3	+14,2	+1,8	
+0,3	-0,8	+0,0	-0,7	+0,7	+3,2	+0,4	
+1,9	-1,1	-2,5	-7,0	-2,2	-6,2	-0,8	
+3,2	+4,5	+1,0	+2,1	+1,6	+21,9	+2,7	
+3,1	+1,3	-0,5	-0,8	+1,6	+11,0	+1,4	
+3,4	+0,8	-0,4	+12,5	+7,6	+46,9	+5,9	
-2,7	-1,7	-1,1	-1,4	+1,1	+1,4	+0,2	
+36,5	+8,7	+12,5	+1,9	-3,4	+111,6	+14,0	

statistik sowie eigene Berechnungen

formen

Personalausgaben insgesamt							
1995/1996	1996/1997	1997/1998	1998/1999	1999/2000	Durchschnitt		
EUR je Unterrichtsstunde							
2 275,66	2 281,35	2 266,72	2 282,68	2 353,18	2 224,60		
2 239,39	2 247,06	2 231,39	2 210,45	2 256,44	2 176,76		
2 062,97	2 064,04	2 061,42	2 067,08	2 143,81	2 023,72		
2 028,68	2 020,57	2 038,95	2 046,52	2 129,41	1 987,65		
2 154,08	2 150,25	2 113,92	2 120,53	2 133,13	2 084,35		
2 931,58	2 954,27	2 897,83	2 715,95	2 692,47	2 778,41		
2 190,59	2 257,57	2 253,71	2 350,68	2 442,66	2 172,39		
1 926,11	1 938,63	1 927,41	1 945,74	1 984,00	1 882,51		
2 607,49	2 597,18	2 589,60	2 941,30	3 222,72	2 650,62		
Veränderung						Durchschnittliche jährliche Veränderung in %	
1995/1996	1996/1997	1997/1998	1998/1999	1999/2000			
dem Vorschuljahr in %					gegenüber 1991/1992 in %		
+2,2	+0,3	-0,6	+0,7	+3,1	+14,4	+1,8	
+2,4	+0,3	-0,7	-0,9	+2,1	+11,8	+1,5	
+1,2	+0,1	-0,1	+0,3	+3,7	+14,3	+1,8	
+3,1	-0,4	+0,9	+0,4	+4,1	+15,8	+2,0	
+2,3	-0,2	-1,7	+0,3	+0,6	+10,5	+1,3	
+3,9	+0,8	-1,9	-6,3	-0,9	+4,2	+0,5	
+3,2	+3,1	-0,2	+4,3	+3,9	+26,5	+3,3	
+2,0	+0,7	-0,6	+1,0	+2,0	+15,1	+1,9	
+0,8	-0,4	-0,3	+13,6	+9,6	+35,9	+4,5	

4.2.4 Personalausgaben des Landes im Schulwesen in den Schuljahren 1991/1992 bis 1999/2000 nach Schulformen

Schulform	1991/1992	1992/1993	1993/1994	1994/1995
	gegenüber			
Schulen insgesamt	5 343 459	5 621 150	5 795 401	6 041 891
Allgemein bildende Schulen	4 667 346	4 933 618	5 103 598	5 334 307
Grundschulen	1 270 644	1 352 509	1 407 337	1 485 089
Hauptschulen	744 799	755 000	755 906	772 179
Realschulen	489 177	510 723	529 192	557 350
Gymnasien	1 365 284	1 422 982	1 458 176	1 499 294
Sonderschulen	412 096	447 716	466 005	484 932
Gesamtschulen	385 346	444 688	486 982	535 463
Berufliche Schulen	676 113	687 532	691 803	707 584
Auf Schulformen aufgeteilt				
Schulverwaltung	12 337	13 088	13 974	14 918
Sonstiges Schulwesen	170 294	163 373	176 564	240 695
	1991/1992	1992/1993	1993/1994	1994/1995
Schulen insgesamt	.	+5,2	+3,1	+4,3
Allgemein bildende Schulen	.	+5,7	+3,4	+4,5
Grundschulen	.	+6,4	+4,1	+5,5
Hauptschulen	.	+1,4	+0,1	+2,2
Realschulen	.	+4,4	+3,6	+5,3
Gymnasien	.	+4,2	+2,5	+2,8
Sonderschulen	.	+8,6	+4,1	+4,1
Gesamtschulen	.	+15,4	+9,5	+10,0
Berufliche Schulen	.	+1,7	+0,6	+2,3
Auf Schulformen aufgeteilt				
Schulverwaltung	.	+6,1	+6,8	+6,8
Sonstiges Schulwesen	.	-4,1	+8,1	+36,3

Quelle: LDS NRW, Informationssystem Finanzstatistik (ISF), Ergebnisse der Jahresrechnungs- und der Schulstatistik sowie eigene Berechnungen

4.2.5 Personalausgaben des Landes im Schulwesen je Schüler in den Schuljahren 1991/1992 bis 1999/2000 nach Schul

Schulform	1991/1992	1992/1993	1993/1994	1994/1995
	Schulen insgesamt	2 247,18	2 348,92	2 393,53
Allgemein bildende Schulen	2 417,90	2 508,77	2 536,96	2 593,07
Grundschulen	1 750,36	1 833,51	1 866,53	1 912,98
Hauptschulen	2 503,16	2 600,01	2 655,90	2 741,33
Realschulen	2 071,25	2 129,45	2 139,74	2 191,97
Gymnasien	3 375,43	3 475,45	3 504,38	3 584,73
Sonderschulen	5 460,83	5 752,71	5 802,00	5 898,63
Gesamtschulen	2 020,31	2 103,52	2 123,18	2 190,87
Berufliche Schulen	1 510,80	1 611,93	1 689,07	1 807,35
Auf Schulformen aufgeteilt				
Schulverwaltung ¹⁾	5,19	5,47	5,77	6,09
Sonstiges Schulwesen ¹⁾	71,62	68,27	72,92	98,30

1) pro Schüler aller Schulformen auf Landesebene – – – Quelle: LDS NRW, Informationssystem Finanzstatistik (ISF), Ergebnisse der Jahresrechnungs- und der Schul

Personalausgaben des Landes insgesamt						
1995/1996	1996/1997	1997/1998	1998/1999	1999/2000	Durchschnitt	
1 000 EUR						
6 292 514	6 437 397	6 553 877	6 667 393	6 889 737	6 182 535	
5 575 137	5 712 810	5 808 264	5 801 988	5 921 518	5 428 732	
1 561 442	1 609 339	1 639 114	1 652 439	1 698 944	1 519 651	
789 455	791 749	799 345	803 320	822 858	781 623	
585 325	603 519	624 995	646 097	670 695	579 675	
1 552 222	1 565 827	1 563 200	1 477 919	1 453 064	1 484 219	
501 397	523 413	537 300	554 666	581 327	500 984	
585 296	618 963	644 310	667 547	694 630	562 581	
717 377	724 587	745 613	865 405	968 219	753 804	
15 849	16 317	16 636	16 415	16 572	15 123	
346 896	386 176	446 551	461 477	449 714	315 749	
Veränderung					Durchschnittliche jährliche Veränderung in %	
1995/1996	1996/1997	1997/1998	1998/1999	1999/2000		
dem Vorschuljahr in %					gegenüber 1991/1992 in %	
+4,1	+2,3	+1,8	+1,7	+3,3	+28,9	+3,6
+4,5	+2,5	+1,7	-0,1	+2,1	+26,9	+3,4
+5,1	+3,1	+1,9	+0,8	+2,8	+33,7	+4,2
+2,2	+0,3	+1,0	+0,5	+2,4	+10,5	+1,3
+5,0	+3,1	+3,6	+3,4	+3,8	+37,1	+4,6
+3,5	+0,9	-0,2	-5,5	-1,7	+6,4	+0,8
+3,4	+4,4	+2,7	+3,2	+4,8	+41,1	+5,1
+9,3	+5,8	+4,1	+3,6	+4,1	+80,3	+10,0
+1,4	+1,0	+2,9	+16,1	+11,9	+43,2	+5,4
+6,2	+3,0	+2,0	-1,3	+1,0	+34,3	+4,3
+44,1	+11,3	+15,6	+3,3	-2,5	+164,1	+20,5

formen

Personalausgaben des Landes insgesamt					
1995/1996	1996/1997	1997/1998	1998/1999	1999/2000	Durchschnitt
EUR je Schüler					
2 529,41	2 543,84	2 537,26	2 549,55	2 605,42	2 469,17
2 644,63	2 654,38	2 647,31	2 615,12	2 649,83	2 585,33
1 945,13	1 951,03	1 951,68	1 972,28	2 041,36	1 913,87
2 811,05	2 840,67	2 893,92	2 957,25	3 025,67	2 781,00
2 221,25	2 218,33	2 230,36	2 221,95	2 239,25	2 184,84
3 675,16	3 648,19	3 565,97	3 305,72	3 225,02	3 484,45
6 088,09	6 418,23	6 508,94	6 657,46	6 773,56	6 151,16
2 283,73	2 328,50	2 327,48	2 318,00	2 358,17	2 228,20
1 889,61	1 915,08	1 916,59	2 182,67	2 363,22	1 876,26
6,37	6,45	6,44	6,28	6,27	6,04
139,44	152,60	172,88	176,46	170,06	124,73

statistik sowie eigene Berechnungen

4.2.6 Personalausgaben des Landes im Schulwesen je Unterrichtsstunde in den Schuljahren 1991/1992 bis 1999/2000

Schulform	Personalausgaben der Gemeinden			
	1991/1992	1992/1993	1993/1994	1994/1995
Schulen insgesamt	1 783,52	1 841,28	1 890,25	1 967,62
Allgemein bildende Schulen	1 749,27	1 807,22	1 855,82	1 930,25
Grundschulen	1 548,27	1 597,69	1 644,21	1 722,60
Hauptschulen	1 577,68	1 633,45	1 680,00	1 739,55
Realschulen	1 687,17	1 760,28	1 799,87	1 878,48
Gymnasien	2 367,77	2 451,53	2 525,00	2 616,81
Sonderschulen	1 638,26	1 698,47	1 720,59	1 805,30
Gesamtschulen	1 497,62	1 549,35	1 613,46	1 677,28
Berufliche Schulen	2 062,29	2 129,30	2 190,04	2 303,88

Quelle: LDS NRW, Informationssystem Finanzstatistik (ISF), Ergebnisse der Jahresrechnungs- und der Schulstatistik sowie eigene Berechnungen

4.2.7 Personalausgaben der Gemeinden/Gemeindeverbände sowie der Zweckverbände u. dgl. im Schulwesen in den Schuljahren 1991/1992 bis 1999/2000

Schulform	Personalausgaben der Gemeinden			
	1991/1992	1992/1993	1993/1994	1994/1995
Schulen insgesamt	819 957	840 281	829 965	796 799
Allgemein bildende Schulen	718 772	739 036	733 097	709 894
Grundschulen	269 001	279 398	280 951	271 871
Hauptschulen	123 029	119 317	111 183	101 278
Realschulen	70 499	71 974	71 173	67 702
Gymnasien	124 295	126 793	123 972	116 772
Sonderschulen	73 711	77 377	78 579	85 144
Gesamtschulen	58 237	64 177	67 239	67 127
Berufliche Schulen	101 185	101 245	96 868	86 905
Auf Schulformen aufgeteilt				
Schulverwaltung	126 271	134 032	139 091	138 688
Sonstiges Schulwesen	31 036	30 771	29 807	26 319

Quelle: LDS NRW, Informationssystem Finanzstatistik (ISF), Ergebnisse der Jahresrechnungs- und der Schulstatistik sowie eigene Berechnungen

4.2.8 Personalausgaben der Gemeinden/Gemeindeverbände sowie der Zweckverbände u. dgl. im Schulwesen je Schüler in den Schuljahren 1991/1992 bis 1999/2000

Schulform	Personalausgaben der Gemeinden			
	1991/1992	1992/1993	1993/1994	1994/1995
Schulen insgesamt	344,83	351,13	342,78	325,40
Allgemein bildende Schulen	372,36	375,80	364,42	345,09
Grundschulen	370,56	378,76	372,62	350,20
Hauptschulen	413,48	410,90	390,64	359,55
Realschulen	298,50	300,09	287,78	266,26
Gymnasien	307,30	309,68	297,94	279,20
Sonderschulen	976,77	994,22	978,35	1 035,68
Gesamtschulen	305,33	303,58	293,15	274,65
Berufliche Schulen	226,10	237,37	236,51	221,98
Auf Schulformen aufgeteilt				
Schulverwaltung ¹⁾	53,10	56,01	57,45	56,64
Sonstiges Schulwesen ¹⁾	13,05	12,86	12,31	10,75

1) pro Schüler aller Schulformen auf Landesebene – – – Quelle: LDS NRW, Informationssystem Finanzstatistik (ISF), Ergebnisse der Jahresrechnungs- und der Schulstatistik sowie eigene Berechnungen

nach Schulformen

Personalausgaben des Landes insgesamt					
1995/1996	1996/1997	1997/1998	1998/1999	1999/2000	Durchschnitt
EUR je Unterrichtsstunde					
2 029,13	2 046,21	2 041,71	2 060,91	2 125,87	1 976,28
1 994,32	2 013,09	2 007,43	1 990,07	2 030,40	1 930,87
1 766,04	1 780,29	1 788,42	1 798,44	1 866,17	1 723,57
1 812,68	1 817,67	1 845,21	1 857,74	1 934,07	1 766,45
1 941,37	1 951,22	1 927,94	1 939,47	1 952,51	1 870,92
2 737,16	2 767,96	2 720,57	2 542,80	2 513,90	2 582,61
1 863,27	1 936,44	1 940,38	2 027,09	2 108,43	1 859,80
1 730,82	1 753,57	1 750,84	1 774,20	1 811,99	1 684,35
2 347,58	2 351,17	2 354,95	2 706,83	2 983,98	2 381,11

jahren 1991/1992 bis 1999/2000 nach Schulformen

/Gemeindeverbände sowie der Zweckverbände u. dgl.

1995/1996	1996/1997	1997/1998	1998/1999	1999/2000	Durchschnitt
1 000 EUR					
764 525	739 775	722 304	717 471	736 680	774 195
685 103	663 959	648 011	642 502	659 213	688 843
262 530	256 499	250 205	246 831	252 758	263 338
94 072	88 378	83 922	81 629	83 103	98 435
64 130	61 564	60 291	60 316	62 045	65 522
110 255	105 398	101 850	100 641	103 215	112 577
88 079	86 798	86 765	88 542	92 150	84 127
66 037	65 322	64 978	64 543	65 942	64 845
79 422	75 816	74 293	74 969	77 467	85 352
136 005	135 460	136 530	136 484	139 724	135 809
23 319	23 202	23 441	23 516	24 157	26 174

in den Schuljahren 1991/1992 bis 1999/2000 nach Schulformen

/Gemeindeverbände sowie der Zweckverbände u. dgl.

1995/1996	1996/1997	1997/1998	1998/1999	1999/2000	Durchschnitt
EUR je Schüler					
307,32	292,33	279,63	274,35	278,58	310,71
324,99	308,50	295,35	289,59	294,99	330,12
327,04	310,96	297,92	294,61	303,70	334,04
334,97	317,09	303,83	300,50	305,57	348,50
243,37	226,29	215,16	207,43	207,15	250,23
261,05	245,56	232,34	225,11	229,08	265,25
1 069,48	1 064,34	1 051,09	1 062,74	1 073,72	1 034,04
257,67	245,74	234,72	224,12	223,86	262,54
209,20	200,38	190,97	189,08	189,08	211,19
54,67	53,53	52,86	52,19	52,84	54,36
9,37	9,17	9,07	8,99	9,14	10,52

statistik sowie eigene Berechnungen

4.3.1 Sachausgaben im Schulwesen in den Schuljahren 1991/1992 bis 1999/2000 nach Schulformen

Schulform	1991/1992	1992/1993	1993/1994	1994/1995
	gegenüber			
Schulen insgesamt	1 245 608	1 281 471	1 295 437	1 319 321
Allgemein bildende Schulen	1 099 065	1 132 518	1 149 518	1 178 017
Grundschulen	332 171	345 791	349 324	356 524
Hauptschulen	189 264	187 417	182 496	179 863
Realschulen	123 591	127 732	129 786	133 050
Gymnasien	214 181	219 965	221 485	224 008
Sonderschulen	128 676	136 014	141 220	145 487
Gesamtschulen	111 182	115 599	125 207	139 085
Berufliche Schulen	146 543	148 953	145 919	141 304
Auf Schulformen aufgeteilt				
Schulverwaltung	45 274	44 518	43 191	44 113
Sonstiges Schulwesen	34 170	32 739	33 245	35 632
gegenüber				
Schulen insgesamt	.	+2,9	+1,1	+1,8
Allgemein bildende Schulen	.	+3,0	+1,5	+2,5
Grundschulen	.	+4,1	+1,0	+2,1
Hauptschulen	.	-1,0	-2,6	-1,4
Realschulen	.	+3,4	+1,6	+2,5
Gymnasien	.	+2,7	+0,7	+1,1
Sonderschulen	.	+5,7	+3,8	+3,0
Gesamtschulen	.	+4,0	+8,3	+11,1
Berufliche Schulen	.	+1,6	-2,0	-3,2
Auf Schulformen aufgeteilt				
Schulverwaltung	.	-1,7	-3,0	+2,1
Sonstiges Schulwesen	.	-4,2	+1,5	+7,2

Quelle: LDS NRW, Informationssystem Finanzstatistik (ISF), Ergebnisse der Jahresrechnungs- und der Schulstatistik sowie eigene Berechnungen

4.3.2 Sachausgaben im Schulwesen je Schüler in den Schuljahren 1991/1992 bis 1999/2000 nach Schulformen

Schulform	1991/1992	1992/1993	1993/1994	1994/1995
	gegenüber			
Schulen insgesamt	523,84	535,49	535,02	538,80
Allgemein bildende Schulen	569,37	575,89	571,42	572,65
Grundschulen	457,58	468,77	463,30	459,25
Hauptschulen	636,09	645,41	641,21	638,54
Realschulen	523,30	532,58	524,78	523,26
Gymnasien	529,53	537,24	532,29	535,59
Sonderschulen	1 705,13	1 747,65	1 758,26	1 769,68
Gesamtschulen	582,91	546,82	545,89	569,07
Berufliche Schulen	327,46	349,22	356,27	360,93
Auf Schulformen aufgeteilt				
Schulverwaltung ¹⁾	19,04	18,60	17,84	18,02
Sonstiges Schulwesen ¹⁾	14,37	13,68	13,73	14,55
gegenüber				
Schulen insgesamt	.	+2,2	-0,1	+0,7
Allgemein bildende Schulen	.	+1,1	-0,8	+0,2
Grundschulen	.	+2,4	-1,2	-0,9
Hauptschulen	.	+1,5	-0,7	-0,4
Realschulen	.	+1,8	-1,5	-0,3
Gymnasien	.	+1,5	-0,9	+0,6
Sonderschulen	.	+2,5	+0,6	+0,6
Gesamtschulen	.	-6,2	-0,2	+4,2
Berufliche Schulen	.	+6,6	+2,0	+1,3
Auf Schulformen aufgeteilt				
Schulverwaltung ¹⁾	.	-2,3	-4,1	+1,0
Sonstiges Schulwesen ¹⁾	.	-4,8	+0,4	+6,0

1) pro Schüler aller Schulformen auf Landesebene – – – Quelle: LDS NRW, Informationssystem Finanzstatistik (ISF), Ergebnisse der Jahresrechnungs- und der Schul

Sachausgaben insgesamt						
1995/1996	1996/1997	1997/1998	1998/1999	1999/2000	Durchschnitt	
1 000 EUR						
1 338 698	1 373 194	1 442 124	1 507 850	1 574 492	1 375 355	
1 201 324	1 232 805	1 291 784	1 349 128	1 408 632	1 226 977	
365 762	380 147	398 860	416 775	436 140	375 722	
177 906	178 157	179 892	181 566	187 718	182 698	
136 874	142 077	148 127	155 867	164 188	140 144	
226 523	231 593	243 841	255 390	266 420	233 712	
149 152	151 998	156 515	163 358	171 122	149 282	
145 107	148 833	164 549	176 172	183 044	145 420	
137 374	140 389	150 340	158 722	165 860	148 378	
45 170	51 739	63 342	66 912	67 587	52 427	
37 717	38 745	40 447	41 598	42 997	37 477	
Veränderung						
1995/1996	1996/1997	1997/1998	1998/1999	1999/2000		Durchschnittliche jährliche Veränderung in %
dem Vorschuljahr in %					gegenüber 1991/1992 in %	
+1,5	+2,6	+5,0	+4,6	+4,4	+26,4	
+2,0	+2,6	+4,8	+4,4	+4,4	+28,2	
+2,6	+3,9	+4,9	+4,5	+4,6	+31,3	
-1,1	+0,1	+1,0	+0,9	+3,4	-0,8	
+2,9	+3,8	+4,3	+5,2	+5,3	+32,8	
+1,1	+2,2	+5,3	+4,7	+4,3	+24,4	
+2,5	+1,9	+3,0	+4,4	+4,8	+33,0	
+4,3	+2,6	+10,6	+7,1	+3,9	+64,6	
-2,8	+2,2	+7,1	+5,6	+4,5	+13,2	
+2,4	+14,5	+22,4	+5,6	+1,0	+49,3	
+5,9	+2,7	+4,4	+2,8	+3,4	+25,8	

Sachausgaben insgesamt						
1995/1996	1996/1997	1997/1998	1998/1999	1999/2000	Durchschnitt	
EUR je Schüler						
538,12	542,64	558,30	576,59	595,41	549,36	
569,86	572,81	588,77	608,09	630,35	584,36	
455,64	460,86	474,92	497,44	524,04	473,53	
633,48	639,20	651,28	668,40	690,24	649,32	
519,42	522,23	528,61	536,03	548,17	528,71	
536,33	539,58	556,25	571,24	591,31	547,71	
1 811,04	1 863,84	1 896,05	1 960,73	1 993,89	1 834,03	
566,19	559,90	594,41	611,74	621,41	577,59	
361,85	371,05	386,45	400,32	404,83	368,71	
18,16	20,45	24,52	25,59	25,56	20,86	
15,16	15,31	15,66	15,91	16,26	14,96	
Veränderung						
1995/1996	1996/1997	1997/1998	1998/1999	1999/2000		Durchschnittliche jährliche Veränderung in %
dem Vorschuljahr in %					gegenüber 1991/1992 in %	
-0,1	+0,8	+2,9	+3,3	+3,3	+13,7	
-0,5	+0,5	+2,8	+3,3	+3,7	+10,7	
-0,8	+1,1	+3,1	+4,7	+5,3	+14,5	
-0,8	+0,9	+1,9	+2,6	+3,3	+8,5	
-0,7	+0,5	+1,2	+1,4	+2,3	+4,8	
+0,1	+0,6	+3,1	+2,7	+3,5	+11,7	
+2,3	+2,9	+1,7	+3,4	+1,7	+16,9	
-0,5	-1,1	+6,2	+2,9	+1,6	+6,6	
+0,3	+2,5	+4,2	+3,6	+1,1	+23,6	
+0,8	+12,6	+19,9	+4,3	-0,1	+34,2	
+4,2	+1,0	+2,3	+1,6	+2,2	+13,1	

statistik sowie eigene Berechnungen

4.3.3 Sachausgaben im Schulwesen je Unterrichtsstunde in den Schuljahren 1991/1992 bis 1999/2000 nach Schulformen

Schulform	1991/1992	1992/1993	1993/1994	1994/1995
	Schulen insgesamt	415,75	419,76	422,53
Allgemein bildende Schulen	411,92	414,85	418,00	426,27
Grundschulen	404,75	408,48	408,12	413,54
Hauptschulen	400,91	405,48	405,60	405,19
Realschulen	426,27	440,25	441,42	448,43
Gymnasien	371,45	378,96	383,53	390,98
Sonderschulen	511,54	515,99	521,41	541,62
Gesamtschulen	432,10	402,76	414,83	435,67
Berufliche Schulen	446,99	461,31	461,94	460,08
	1991/1992	1992/1993	1993/1994	1994/1995
				gegenüber
Schulen insgesamt	.	+1,0	+0,7	+1,7
Allgemein bildende Schulen	.	+0,7	+0,8	+2,0
Grundschulen	.	+0,9	-0,1	+1,3
Hauptschulen	.	+1,1	+0,0	-0,1
Realschulen	.	+3,3	+0,3	+1,6
Gymnasien	.	+2,0	+1,2	+1,9
Sonderschulen	.	+0,9	+1,1	+3,9
Gesamtschulen	.	-6,8	+3,0	+5,0
Berufliche Schulen	.	+3,2	+0,1	-0,4

Quelle: LDS NRW, Informationssystem Finanzstatistik (ISF), Ergebnisse der Jahresrechnungs- und der Schulstatistik sowie eigene Berechnungen

4.4.1 Sachinvestitionen im Schulwesen in den Schuljahren 1991/1992 bis 1999/2000 nach Schulformen

Schulform	1991/1992	1992/1993	1993/1994	1994/1995
	Schulen insgesamt	530 292	610 746	667 139
Allgemein bildende Schulen	460 017	544 608	607 903	665 793
Grundschulen	130 110	155 458	176 349	192 171
Hauptschulen	50 291	57 361	59 796	69 451
Realschulen	39 351	46 909	51 328	57 105
Gymnasien	62 929	75 669	86 785	106 012
Sonderschulen	38 376	45 256	57 427	54 723
Gesamtschulen	138 960	163 955	176 218	186 331
Berufliche Schulen	70 275	66 138	59 236	55 543
Auf Schulformen aufgeteilt				
Schulverwaltung	5 640	7 048	8 988	8 663
Sonstiges Schulwesen	7 541	5 195	5 938	6 236

Quelle: LDS NRW, Informationssystem Finanzstatistik (ISF), Ergebnisse der Jahresrechnungs- und der Schulstatistik sowie eigene Berechnungen

4.4.2 Sachinvestitionen im Schulwesen je Schüler in den Schuljahren 1991/1992 bis 1999/2000 nach Schulformen

Schulform	1991/1992	1992/1993	1993/1994	1994/1995
	Schulen insgesamt	223,01	255,21	275,53
Allgemein bildende Schulen	238,31	276,94	302,18	323,65
Grundschulen	179,23	210,74	233,89	247,54
Hauptschulen	169,02	197,54	210,10	246,56
Realschulen	166,62	195,59	207,54	224,58
Gymnasien	155,58	184,81	208,57	253,47
Sonderschulen	508,53	581,49	715,00	665,64
Gesamtschulen	728,55	775,56	768,29	762,38
Berufliche Schulen	157,03	155,06	144,63	141,87
Auf Schulformen aufgeteilt				
Schulverwaltung ¹⁾	2,37	2,95	3,71	3,54
Sonstiges Schulwesen ¹⁾	3,17	2,17	2,45	2,55

1) pro Schüler aller Schulformen auf Landesebene – – – Quelle: LDS NRW, Informationssystem Finanzstatistik (ISF), Ergebnisse der Jahresrechnungs- und der Schulstatistik sowie eigene Berechnungen

Sachausgaben insgesamt							
1995/1996	1996/1997	1997/1998	1998/1999	1999/2000	Durchschnitt		
EUR je Unterrichtsstunde							
431,69	436,49	449,26	466,08	485,82	439,67		
429,73	434,42	446,46	462,75	483,00	436,38		
413,69	420,53	435,19	453,60	479,07	426,33		
408,49	409,01	415,26	419,89	441,22	412,34		
453,98	459,34	456,93	467,89	477,98	452,50		
399,45	409,39	424,38	439,40	460,92	406,49		
554,27	562,34	565,23	597,01	620,65	554,45		
429,11	421,66	447,14	468,23	477,48	436,55		
449,55	455,54	474,84	496,45	511,17	468,65		
Veränderung						Durchschnittliche jährliche Veränderung in %	
1995/1996	1996/1997	1997/1998	1998/1999	1999/2000			
dem Vorschuljahr in %					gegenüber 1991/1992 in %		
+0,5	+1,1	+2,9	+3,7	+4,2	+16,9		+2,1
+0,8	+1,1	+2,8	+3,6	+4,4	+17,3		+2,2
+0,0	+1,7	+3,5	+4,2	+5,6	+18,4		+2,3
+0,8	+0,1	+1,5	+1,1	+5,1	+10,1		+1,3
+1,2	+1,2	-0,5	+2,4	+2,2	+12,1		+1,5
+2,2	+2,5	+3,7	+3,5	+4,9	+24,1		+3,0
+2,3	+1,5	+0,5	+5,6	+4,0	+21,3		+2,7
-1,5	-1,7	+6,0	+4,7	+2,0	+10,5		+1,3
-2,3	+1,3	+4,2	+4,6	+3,0	+14,4		+1,8

Sachinvestitionen insgesamt						
1995/1996	1996/1997	1997/1998	1998/1999	1999/2000	Durchschnitt	
1 000 EUR						
731 495	703 732	703 651	729 782	780 605	686 531	
678 190	650 227	643 635	647 329	680 310	619 779	
194 536	194 553	189 762	187 859	199 724	180 058	
74 996	65 996	59 741	57 613	59 192	61 604	
64 124	65 771	76 057	93 442	105 613	66 633	
112 274	113 405	115 750	121 449	132 080	102 928	
47 610	51 191	54 400	58 615	64 835	52 493	
184 650	159 311	147 925	128 351	118 866	156 063	
53 305	53 505	60 016	82 453	100 295	66 752	
10 030	13 575	19 573	24 334	26 732	13 843	
6 732	7 102	6 402	8 301	10 486	7 104	

Sachinvestitionen insgesamt						
1995/1996	1996/1997	1997/1998	1998/1999	1999/2000	Durchschnitt	
EUR je Schüler						
294,04	278,09	272,41	279,06	295,19	274,13	
321,71	302,12	293,36	291,77	304,43	294,94	
242,34	235,86	225,95	224,22	239,98	226,64	
267,04	236,78	216,28	212,09	217,65	219,23	
243,34	241,75	271,42	321,35	352,61	247,20	
265,83	264,22	264,05	271,65	293,15	240,15	
578,09	627,72	659,01	703,53	755,45	643,83	
720,48	599,32	534,36	445,69	403,53	637,57	
140,41	141,41	154,27	207,96	244,80	165,27	
4,03	5,36	7,58	9,31	10,11	5,44	
2,71	2,81	2,48	3,17	3,97	2,83	

statistik sowie eigene Berechnungen

4.4.3 Sachinvestitionen im Schulwesen je Unterrichtsstunde in den Schuljahren 1991/1992 bis 1999/2000 nach Schul

Schulform	1991/1992	1992/1993	1993/1994	1994/1995
	Schulen insgesamt	177,00	200,06	217,60
Allgemein bildende Schulen	172,41	199,49	221,05	240,92
Grundschulen	158,54	183,64	206,03	222,90
Hauptschulen	106,53	124,10	132,90	156,46
Realschulen	135,72	161,68	174,57	192,47
Gymnasien	109,14	130,36	150,28	185,03
Sonderschulen	152,56	171,68	212,03	203,72
Gesamtschulen	540,06	571,24	414,83	583,66
Berufliche Schulen	214,35	204,83	187,52	180,85

Quelle: LDS NRW, Informationssystem Finanzstatistik (ISF), Ergebnisse der Jahresrechnungs- und der Schulstatistik sowie eigene Berechnungen

4.5.1 Zahlungen im Schulwesen an nicht öffentliche Träger in den Schuljahren 1991/1992 bis 1999/2000 nach Schulformen

Schulform	1991/1992	1992/1993	1993/1994	1994/1995
	Schulen insgesamt	22 173	19 097	14 956
Allgemein bildende Schulen	21 261	18 043	13 435	14 623
Grundschulen	780	806	886	931
Hauptschulen	385	335	299	303
Realschulen	1 316	1 092	1 104	1 639
Gymnasien	5 308	5 523	5 626	6 861
Sonderschulen	11 965	9 191	4 845	4 388
Gesamtschulen	1 507	1 096	675	501
Berufliche Schulen	912	1 054	1 521	1 067
Auf Schulformen aufgeteilt				
Schulverwaltung	77	64	145	185
Sonstiges Schulwesen	1 901	1 692	1 451	1 427

Quelle: LDS NRW, Informationssystem Finanzstatistik (ISF), Ergebnisse der Jahresrechnungs- und der Schulstatistik sowie eigene Berechnungen

formen

Sachinvestitionen insgesamt					
1995/1996	1996/1997	1997/1998	1998/1999	1999/2000	Durchschnitt
EUR je Unterrichtsstunde					
235,88	223,69	219,21	225,58	240,86	219,42
242,60	229,13	222,45	222,03	233,27	220,37
220,03	215,22	207,05	204,46	219,38	204,14
172,20	151,51	137,91	133,23	139,13	139,33
212,68	212,64	234,62	280,50	307,46	212,48
197,98	200,47	201,45	208,96	228,51	179,13
176,93	189,39	196,46	214,21	235,15	194,68
546,04	451,34	401,97	341,13	310,07	462,26
174,44	173,62	189,56	257,90	309,10	210,24

Zahlungen an nicht öffentliche Träger					
1995/1996	1996/1997	1997/1998	1998/1999	1999/2000	Durchschnitt
1 000 EUR					
16 984	22 520	30 159	29 795	29 200	22 286
16 360	21 834	29 220	28 831	28 284	21 321
1 587	3 238	4 972	5 625	5 983	2 756
324	477	832	889	846	521
1 575	1 702	2 024	1 954	2 005	1 601
7 434	6 831	7 240	7 670	8 102	6 733
4 759	8 625	12 836	11 475	10 257	8 705
681	961	1 316	1 218	1 091	1 005
624	686	939	964	916	965
223	415	1 303	1 451	1 227	566
1 421	1 892	2 870	2 448	1 936	1 893

5.1 Schülerinnen und Schüler in den Schuljahren 1991/1992 bis 1999/2000 nach Schulformen

Schulform	1991/1992 bis 1999/2000 nach Schulformen			
	1991/1992	1992/1993	1993/1994	1994/1995
Schulen insgesamt	2 377 849	2 393 077	2 421 274	2 448 640
Allgemein bildende Schulen	1 930 329	1 966 551	2 011 698	2 057 136
Grundschulen	725 934	737 663	753 985	776 324
Hauptschulen	297 543	290 383	284 614	281 680
Realschulen	236 175	239 838	247 316	254 269
Gymnasien	404 477	409 438	416 101	418 245
Sonderschulen	75 464	77 827	80 318	82 211
Gesamtschulen	190 736	211 402	229 364	244 407
Berufliche Schulen	447 520	426 526	409 576	391 504

Quelle: LDS NRW, Informationssystem Finanzstatistik (ISF), Ergebnisse der Schulstatistik sowie eigene Berechnungen

5.2 Schulen in den Schuljahren 1991/1992 bis 1999/2000 nach Schulformen

Schulform	1991/1992 bis 1999/2000 nach Schulformen			
	1991/1992	1992/1993	1993/1994	1994/1995
Schulen insgesamt	6 419	6 384	6 350	6 319
Allgemein bildende Schulen	6 180	6 152	6 124	6 099
Grundschulen	3 381	3 384	3 389	3 397
Hauptschulen	905	868	833	805
Realschulen	506	501	497	495
Gymnasien	538	535	536	535
Sonderschulen	655	656	653	648
Gesamtschulen	195	208	216	219
Berufliche Schulen	239	232	226	220

Quelle: LDS NRW, Informationssystem Finanzstatistik (ISF), Ergebnisse der Schulstatistik sowie eigene Berechnungen

5.3 Lehrer in den Schuljahren 1991/1992 bis 1999/2000 nach Schulformen

Schulform	1991/1992 bis 1999/2000 nach Schulformen			
	1991/1992	1992/1993	1993/1994	1994/1995
Schulen insgesamt	148 270	149 429	150 114	150 762
Allgemein bildende Schulen	131 117	132 836	133 990	135 005
Grundschulen	38 998	39 994	40 660	41 066
Hauptschulen	21 458	20 864	20 454	20 210
Realschulen	14 046	13 960	14 122	14 272
Gymnasien	31 117	30 737	30 470	30 248
Sonderschulen	11 946	12 350	12 610	12 632
Gesamtschulen	13 552	14 931	15 674	16 577
Berufliche Schulen	17 153	16 593	16 124	15 757

Quelle: LDS NRW, Informationssystem Finanzstatistik (ISF), Ergebnisse der Schulstatistik sowie eigene Berechnungen

5.4 Vollzeitäquivalent der Lehrer in den Schuljahren 1991/1992 bis 1999/2000 nach Schulformen

Schulform	1991/1992 bis 1999/2000 nach Schulformen			
	1991/1992	1992/1993	1993/1994	1994/1995
Schulen insgesamt	130 406,1	131 193,7	131 591,8	131 929,9
Allgemein bildende Schulen	115 417,2	116 703,2	117 473,8	118 171,4
Grundschulen	32 875,5	33 658,4	34 094,8	34 439,9
Hauptschulen	19 445,8	18 872,0	18 453,1	18 208,2
Realschulen	12 120,9	12 012,9	12 140,4	12 253,1
Gymnasien	27 994,9	27 630,3	27 373,4	27 105,8
Sonderschulen	10 703,0	11 059,6	11 279,5	11 239,5
Gesamtschulen	12 277,1	13 470,0	14 132,6	14 924,9
Berufliche Schulen	14 988,9	14 490,5	14 118,0	13 758,5

Quelle: LDS NRW, Informationssystem Finanzstatistik (ISF), Ergebnisse der Schulstatistik sowie eigene Berechnungen

Schülerinnen und Schüler				
1995/1996	1996/1997	1997/1998	1998/1999	1999/2000
2 487 739	2 530 582	2 583 055	2 615 124	2 644 386
2 108 096	2 152 224	2 194 024	2 218 634	2 234 682
802 743	824 867	839 847	837 833	832 260
280 840	278 719	276 215	271 644	271 959
263 512	272 060	280 221	290 779	299 518
422 355	429 207	438 366	447 079	450 559
82 357	81 551	82 548	83 315	85 823
256 289	265 820	276 827	287 984	294 563
379 643	378 358	389 031	396 490	409 704

Schulen				
1995/1996	1996/1997	1997/1998	1998/1999	1999/2000
6 307	6 306	6 304	6 310	6 328
6 092	6 093	6 090	6 099	6 117
3 410	3 418	3 428	3 432	3 442
777	767	753	745	741
493	495	496	503	511
536	534	533	535	537
650	648	643	642	644
226	231	237	242	242
215	213	214	211	211

Lehrer				
1995/1996	1996/1997	1997/1998	1998/1999	1999/2000
152 816	154 779	156 062	159 678	164 829
137 069	139 038	140 143	143 583	148 293
42 092	42 832	42 819	44 664	46 013
19 924	19 807	19 867	19 699	19 710
14 490	14 774	15 250	15 513	16 240
30 080	30 232	30 116	30 658	31 862
12 933	13 193	13 589	14 010	14 669
17 550	18 200	18 502	19 039	19 799
15 747	15 741	15 919	16 095	16 536

Vollzeitaquivalent der Lehrer				
1995/1996	1996/1997	1997/1998	1998/1999	1999/2000
133 267,4	134 940,9	135 488,8	136 150,0	137 140,7
119 611,4	121 246,4	121 630,3	122 166,0	122 889,9
35 395,3	36 121,5	36 199,1	36 240,9	36 181,1
17 839,7	17 837,1	17 796,7	17 518,6	17 322,3
12 413,2	12 670,6	13 039,0	13 212,2	13 692,8
26 818,4	26 761,6	26 263,5	26 382,8	26 407,8
11 398,4	11 542,7	11 865,2	12 008,8	12 100,8
15 746,4	16 312,9	16 466,8	16 802,7	17 185,1
13 656,0	13 694,5	13 858,5	13 984,0	14 250,8

5.5 Unterrichtsstunden in den Schuljahren 1991/1992 bis 1999/2000 nach Schulformen

Schulform	Unterrichtsstunden			
	1991/1992	1992/1993	1993/1994	1994/1995
Schulen insgesamt	2 996 020	3 052 843	3 065 941	3 070 653
Allgemein bildende Schulen	2 668 174	2 729 952	2 750 055	2 763 526
Grundschulen	820 688	846 540	855 936	862 121
Hauptschulen	472 086	462 212	449 943	443 895
Realschulen	289 939	290 138	294 017	296 703
Gymnasien	576 611	580 447	577 495	572 947
Sonderschulen	251 545	263 600	270 840	268 615
Gesamtschulen	257 305	287 015	301 824	319 245
Berufliche Schulen	327 846	322 891	315 886	307 127

Quelle: LDS NRW, Informationssystem Finanzstatistik (ISF), Ergebnisse der Schulstatistik sowie eigene Berechnungen

5.6 Schüler/-innen je Lehrer in den Schuljahren 1991/1992 bis 1999/2000 nach Schulformen

Schulform	Schüler/-innen je Lehrer			
	1991/1992	1992/1993	1993/1994	1994/1995
Schulen insgesamt	16,0	16,0	16,1	16,2
Allgemein bildende Schulen	14,7	14,8	15,0	15,2
Grundschulen	18,6	18,4	18,5	18,9
Hauptschulen	13,9	13,9	13,9	13,9
Realschulen	16,8	17,2	17,5	17,8
Gymnasien	13,0	13,3	13,7	13,8
Sonderschulen	6,3	6,3	6,4	6,5
Gesamtschulen	14,1	14,2	14,6	14,7
Berufliche Schulen	26,1	25,7	25,4	24,8

Quelle: LDS NRW, Informationssystem Finanzstatistik (ISF), Ergebnisse der Schulstatistik sowie eigene Berechnungen

5.7 Unterrichtsstunden je Lehrer in den Schuljahren 1991/1992 bis 1999/2000 nach Schulformen

Schulform	Unterrichtsstunden je Lehrer			
	1991/1992	1992/1993	1993/1994	1994/1995
Schulen insgesamt	20,2	20,4	20,4	20,4
Allgemein bildende Schulen	20,3	20,6	20,5	20,5
Grundschulen	21,0	21,2	21,1	21,0
Hauptschulen	22,0	22,2	22,0	22,0
Realschulen	20,6	20,8	20,8	20,8
Gymnasien	18,5	18,9	19,0	18,9
Sonderschulen	21,1	21,3	21,5	21,3
Gesamtschulen	19,0	19,2	19,3	19,3
Berufliche Schulen	19,1	19,5	19,6	19,5

Quelle: LDS NRW, Informationssystem Finanzstatistik (ISF), Ergebnisse der Schulstatistik sowie eigene Berechnungen

5.8 Unterrichtsstunden je Lehrer (Vollzeitäquivalent) in den Schuljahren 1991/1992 bis 1999/2000 nach Schulformen

Schulform	Unterrichtsstunden je Lehrer (Vollzeitäquivalent)			
	1991/1992	1992/1993	1993/1994	1994/1995
Schulen insgesamt	23,0	23,3	23,3	23,3
Allgemein bildende Schulen	23,1	23,4	23,4	23,4
Grundschulen	25,0	25,2	25,1	25,0
Hauptschulen	24,3	24,5	24,4	24,4
Realschulen	23,9	24,2	24,2	24,2
Gymnasien	20,6	21,0	21,1	21,1
Sonderschulen	23,5	23,8	24,0	23,9
Gesamtschulen	21,0	21,3	21,4	21,4
Berufliche Schulen	21,9	22,3	22,4	22,3

Quelle: LDS NRW, Informationssystem Finanzstatistik (ISF), Ergebnisse der Schulstatistik sowie eigene Berechnungen

Unterrichtsstunden				
1995/1996	1996/1997	1997/1998	1998/1999	1999/2000
3 101 095	3 146 011	3 209 998	3 235 176	3 240 899
2 795 514	2 837 830	2 893 383	2 915 464	2 916 427
884 147	903 974	916 515	918 818	910 389
435 517	435 585	433 199	432 418	425 453
301 501	309 304	324 177	333 130	343 504
567 093	565 698	574 586	581 218	578 012
269 095	270 296	276 905	273 627	275 716
338 161	352 973	368 001	376 253	383 353
305 581	308 181	316 615	319 712	324 472

Schüler/-innen je Lehrer				
1995/1996	1996/1997	1997/1998	1998/1999	1999/2000
16,3	16,3	16,6	16,4	16,0
15,4	15,5	15,7	15,5	15,1
19,1	19,3	19,6	18,8	18,1
14,1	14,1	13,9	13,8	13,8
18,2	18,4	18,4	18,7	18,4
14,0	14,2	14,6	14,6	14,1
6,4	6,2	6,1	5,9	5,9
14,6	14,6	15,0	15,1	14,9
24,1	24,0	24,4	24,6	24,8

Unterrichtsstunden je Lehrer				
1995/1996	1996/1997	1997/1998	1998/1999	1999/2000
20,3	20,3	20,6	20,3	19,7
20,4	20,4	20,6	20,3	19,7
21,0	21,1	21,4	20,6	19,8
21,9	22,0	21,8	22,0	21,6
20,8	20,9	21,3	21,5	21,2
18,9	18,7	19,1	19,0	18,1
20,8	20,5	20,4	19,5	18,8
19,3	19,4	19,9	19,8	19,4
19,4	19,6	19,9	19,9	19,6

je Lehrer (Vollzeitäquivalent)				
1995/1996	1996/1997	1997/1998	1998/1999	1999/2000
23,3	23,3	23,7	23,8	23,6
23,4	23,4	23,8	23,9	23,7
25,0	25,0	25,3	25,4	25,2
24,4	24,4	24,3	24,7	24,6
24,3	24,4	24,9	25,2	25,1
21,1	21,1	21,9	22,0	21,9
23,6	23,4	23,3	22,8	22,8
21,5	21,6	22,3	22,4	22,3
22,4	22,5	22,8	22,9	22,8

Verzeichnis der Grafiken

Nr.		Seite
1	Ausgaben insgesamt im Schuljahr 1991/1992 – prozentuale Anteile nach Schulformen	54
2	Ausgaben insgesamt im Schuljahr 1999/2000 – prozentuale Anteile nach Schulformen	55
3	Entwicklung der Ausgaben insgesamt in den Schuljahren 1991/1992 bis 1999/2000 nach Schulformen	56
4	Entwicklung der Ausgaben insgesamt je Schüler in den Schuljahren 1991/1992 bis 1999/2000 nach Schulformen	56
5	Entwicklung der Ausgaben insgesamt je Unterrichtsstunde in den Schuljahren 1991/1992 bis 1999/2000 nach Schulformen	56
6	Entwicklung der Personalausgaben des Landes je Schüler in den Schuljahren 1991/1992 bis 1999/2000 nach Schulformen	57
7	Entwicklung der Personalausgaben des Landes je Unterrichtsstunde in den Schuljahren 1991/1992 bis 1999/2000 nach Schulformen	57
8	Entwicklung der Sachausgaben je Schüler in den Schuljahren 1991/1992 bis 1999/2000 nach Schulformen	58
9	Entwicklung der Sachausgaben je Unterrichtsstunde in den Schuljahren 1991/1992 bis 1999/2000 nach Schulformen	58
10	Ausgaben insgesamt in den Schuljahren 1991/1992 bis 1999/2000 nach ausgewählten Arten und Schulformen – EUR je Schüler	59
11	Entwicklung der Anzahl der Schüler/-innen – Anzahl der Schüler/-innen nach Schulformen in den Schuljahren 1991/1992 bis 1999/2000 – Schüler/-innen in den Schuljahren 1991/1992 bis 1999/2000 nach Schulformen	60
12	Entwicklung der Anzahl der Schulen – Anzahl der Schulen nach Schulformen in den Schuljahren 1991/1992 bis 1999/2000 – Schulen in den Schuljahren 1991/1992 bis 1999/2000 nach Schulformen	61
13	Entwicklung der Anzahl der Lehrer/-innen – Anzahl der Lehrer/-innen nach Schulformen in den Schuljahren 1991/1992 bis 1999/2000 – Anteil der Lehrer/-innen (Insgesamt = 100 %) an den Schulformen in den Schuljahren 1991/1992 bis 1999/ 2000 – Lehrer/-innen in den Schuljahren 1991/1992 bis 1999/2000 nach Schulformen	62
14	Entwicklung der Anzahl der Schüler/innen umgerechnet auf eine(n) Lehrer/-in in den Schuljahren 1991/1992 bis 1999/2000 nach Schulformen	63

1. Ausgaben insgesamt im Schuljahr 1991/1992
 Prozentuale Anteile nach Schulformen

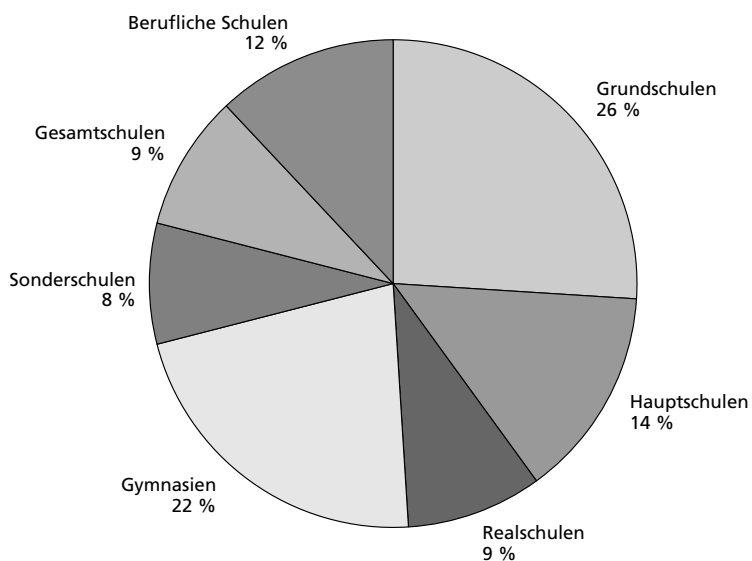

Ausgaben nach ausgewählten Arten

Personalausgaben

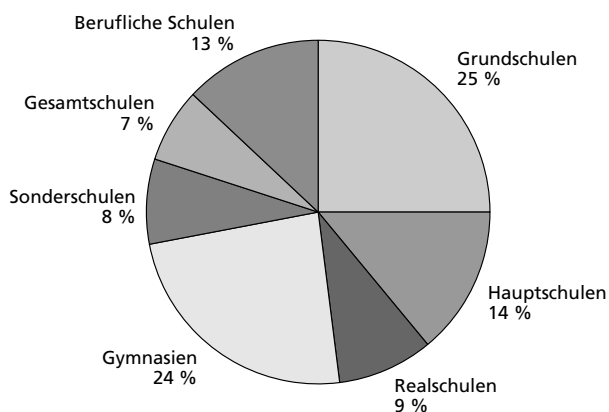

Sachausgaben

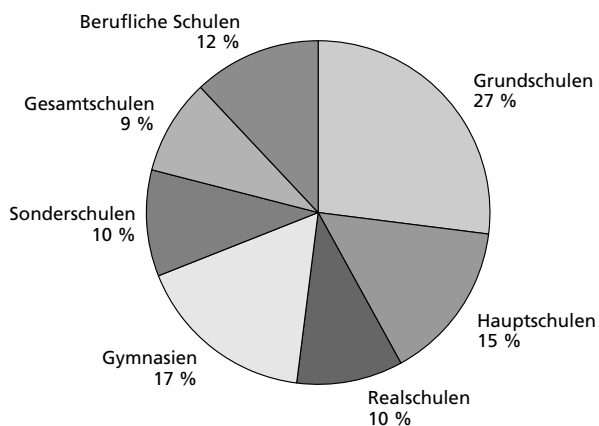

Sachinvestitionen

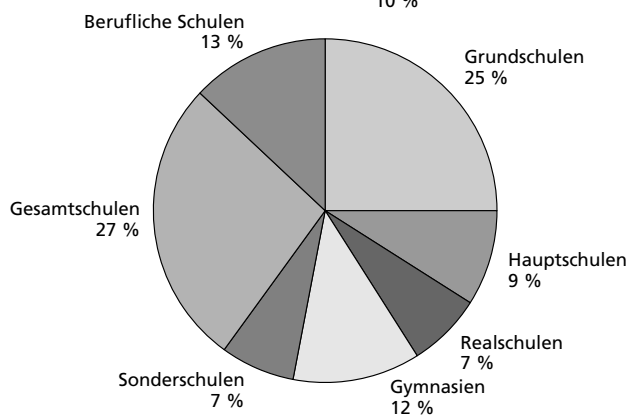

Grafik: LDS NRW

2. Ausgaben insgesamt im Schuljahr 1999/2000 Prozentuale Anteile nach Schulformen

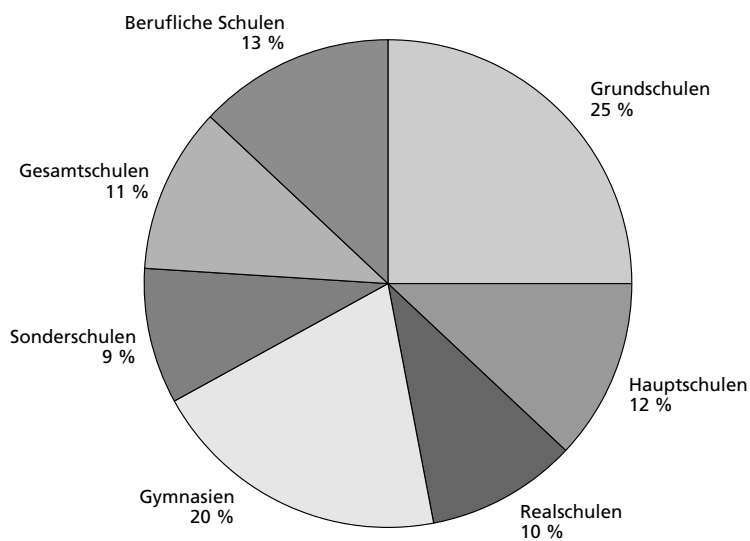

Ausgaben nach ausgewählten Arten

Personalausgaben

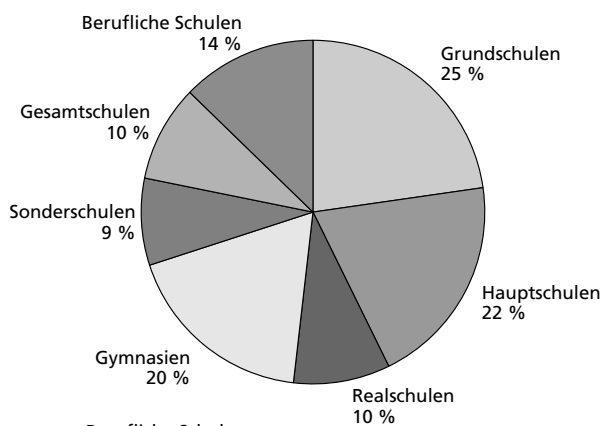

Sachausgaben

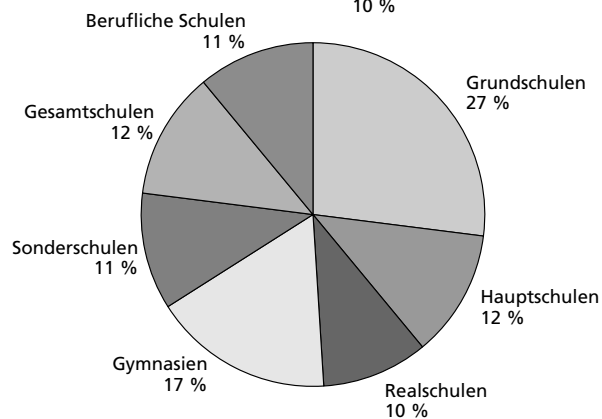

Sachinvestitionen

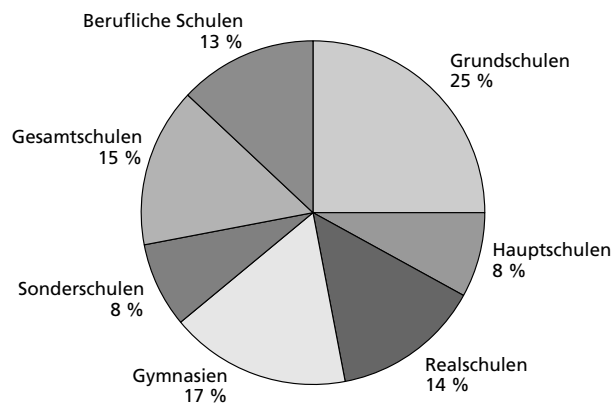

Grafik: LDS NRW

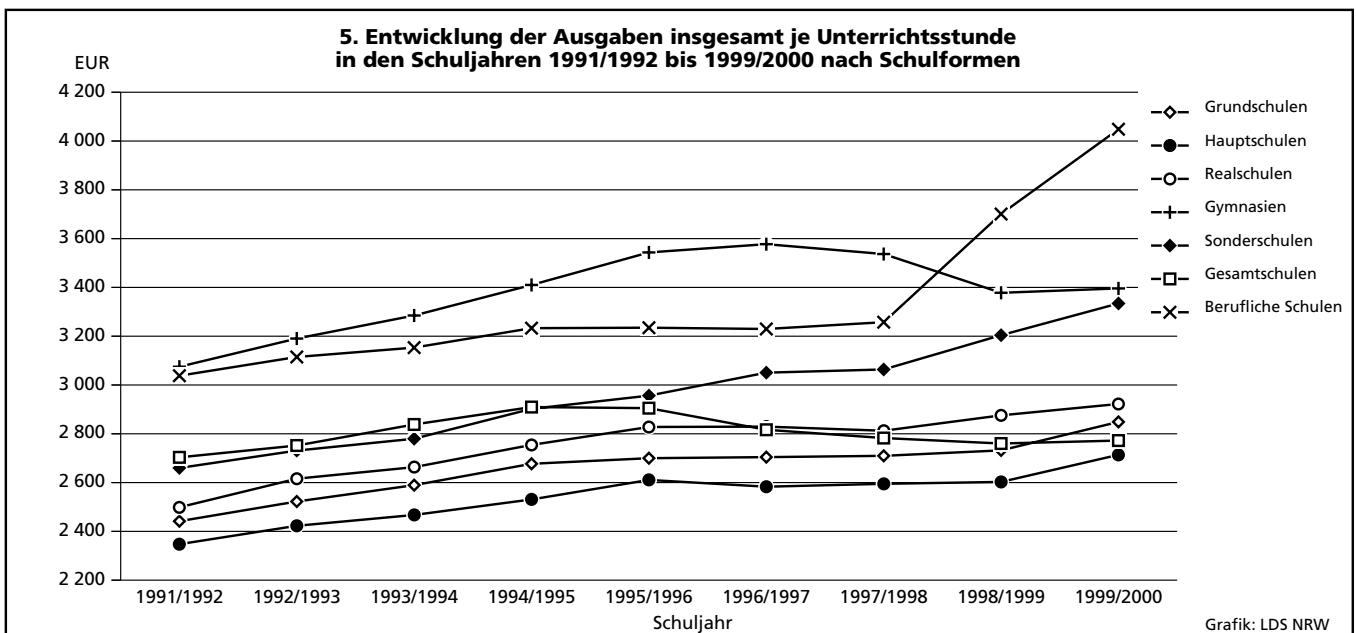
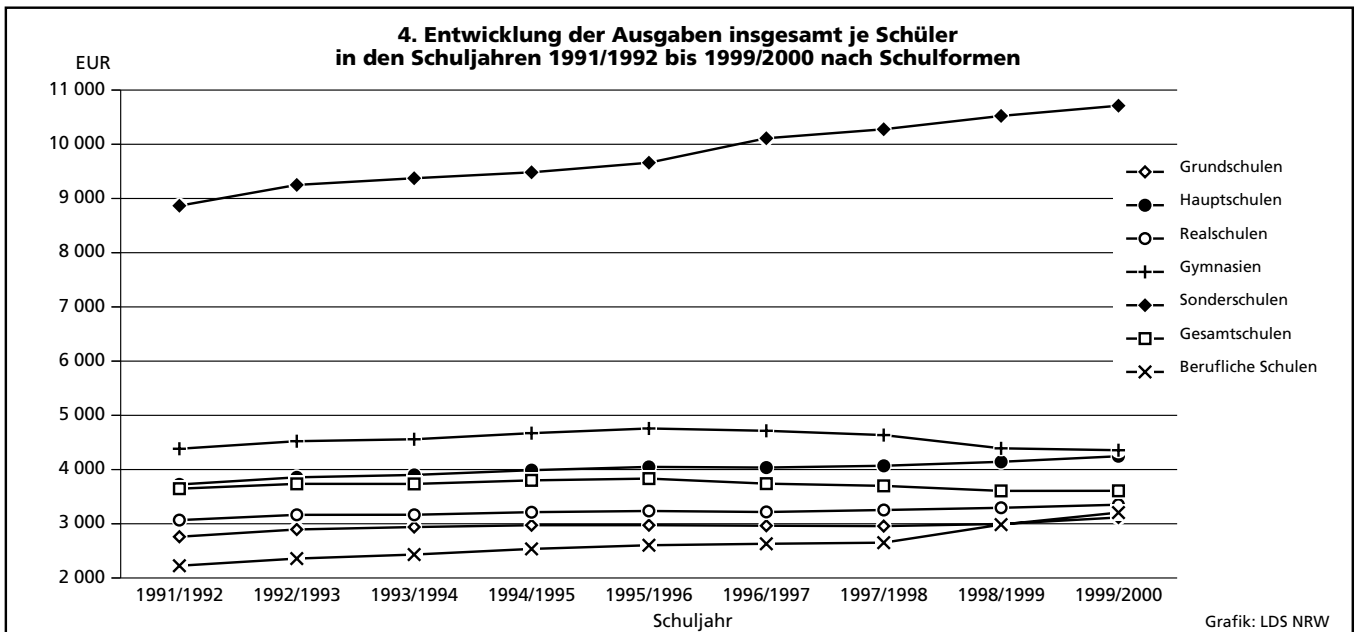
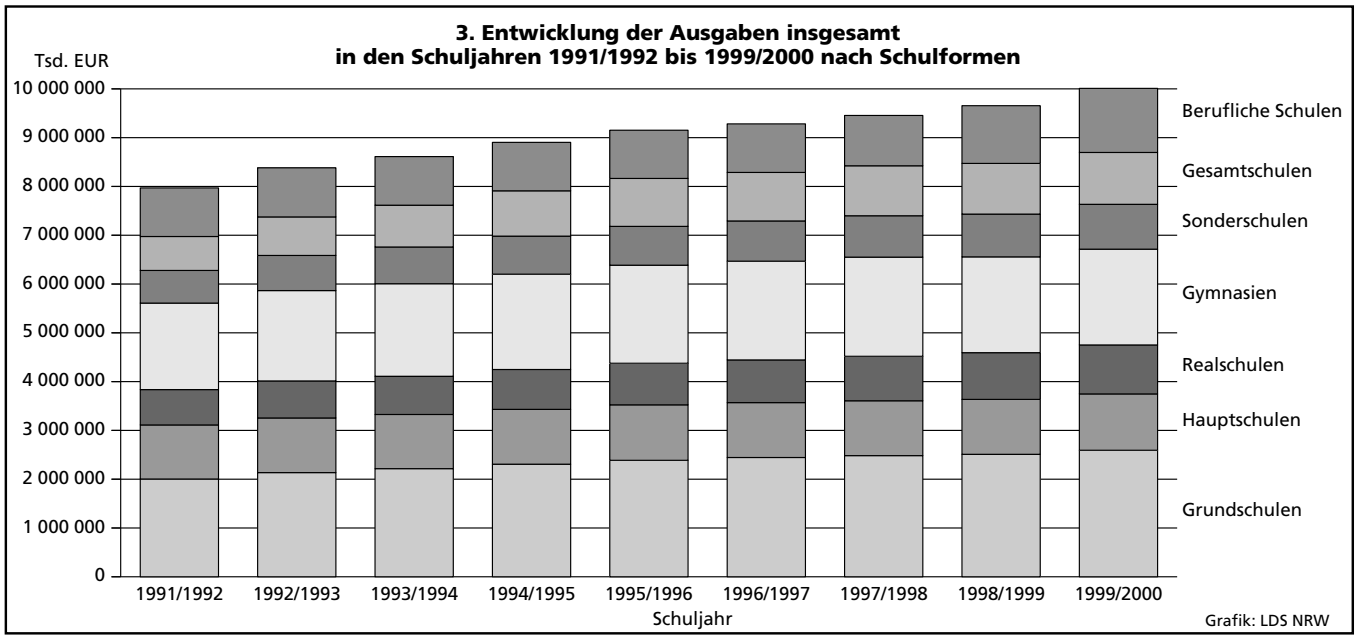

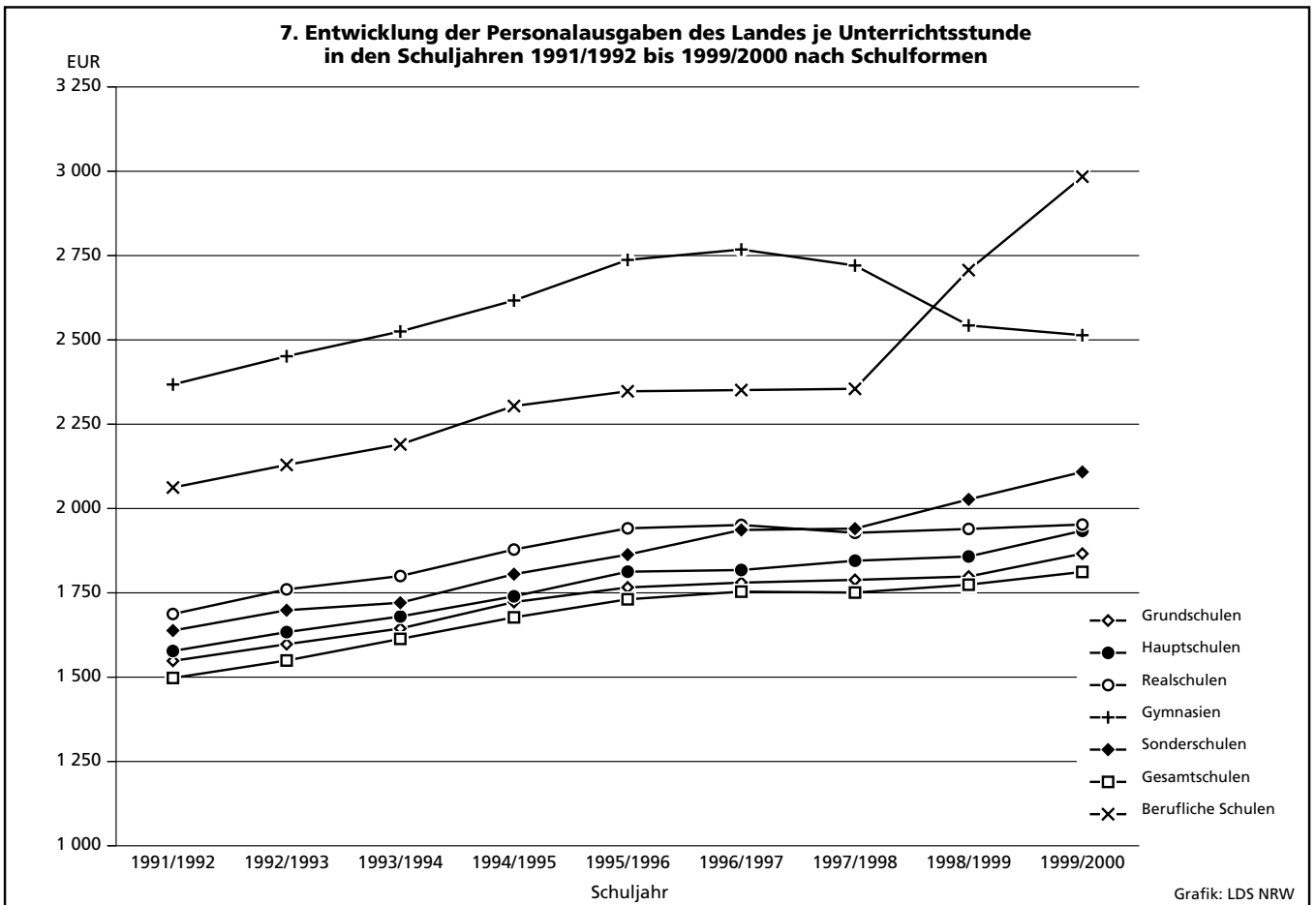
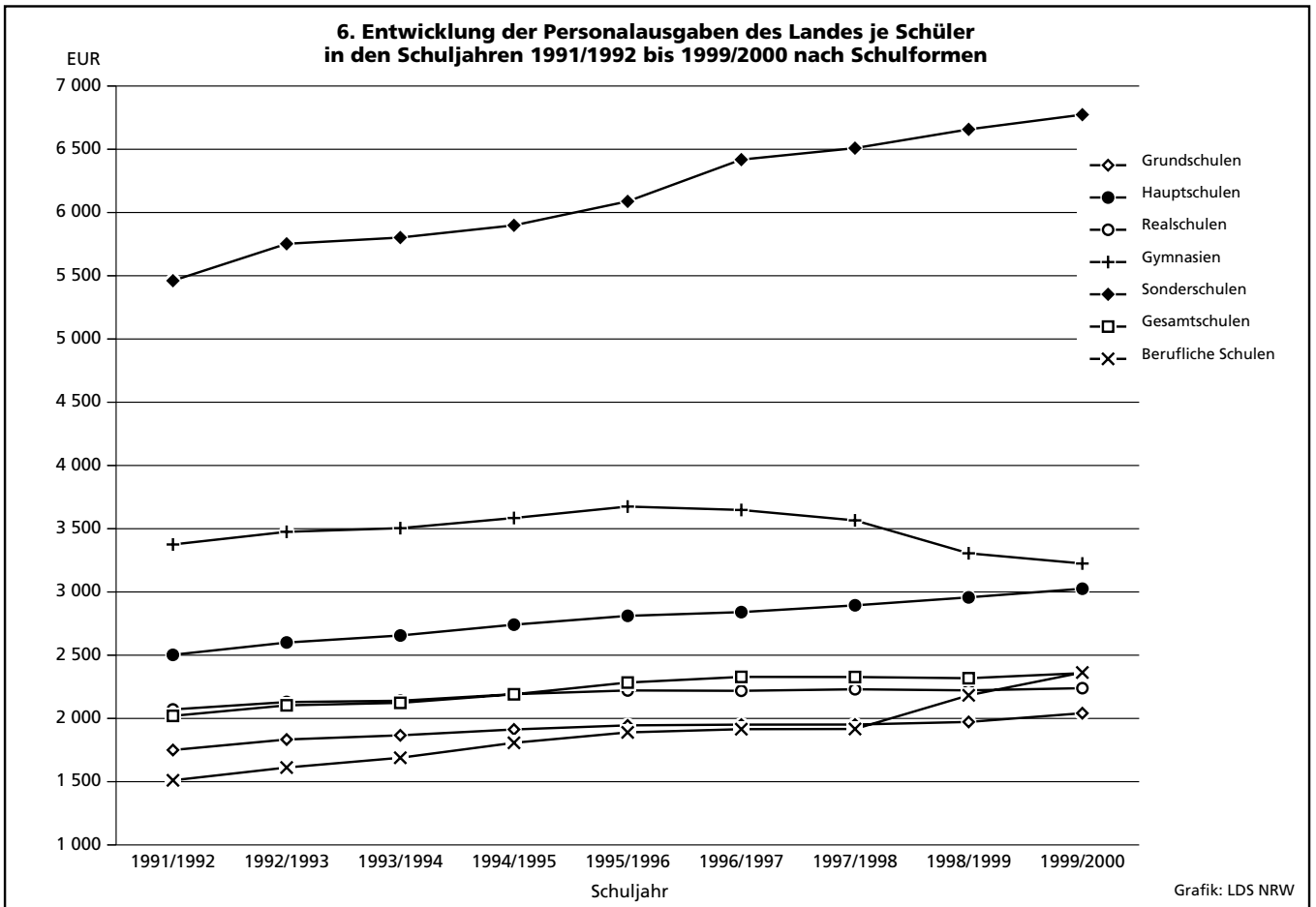

8. Entwicklung der Sachausgaben je Schüler in den Schuljahren 1991/1992 bis 1999/2000 nach Schulformen

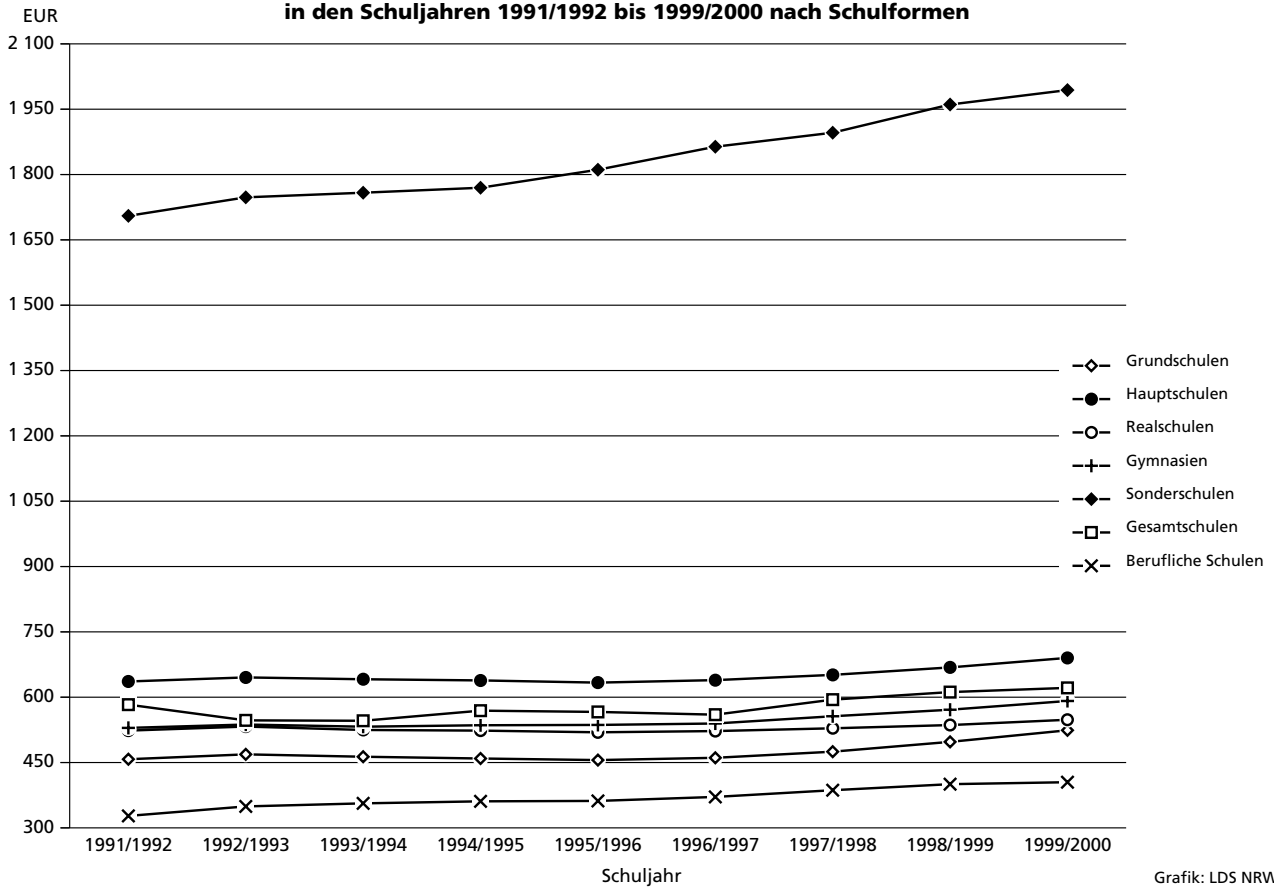

Grafik: LDS NRW

9. Entwicklung der Sachausgaben je Unterrichtsstunde in den Schuljahren 1991/1992 bis 1999/2000 nach Schulformen

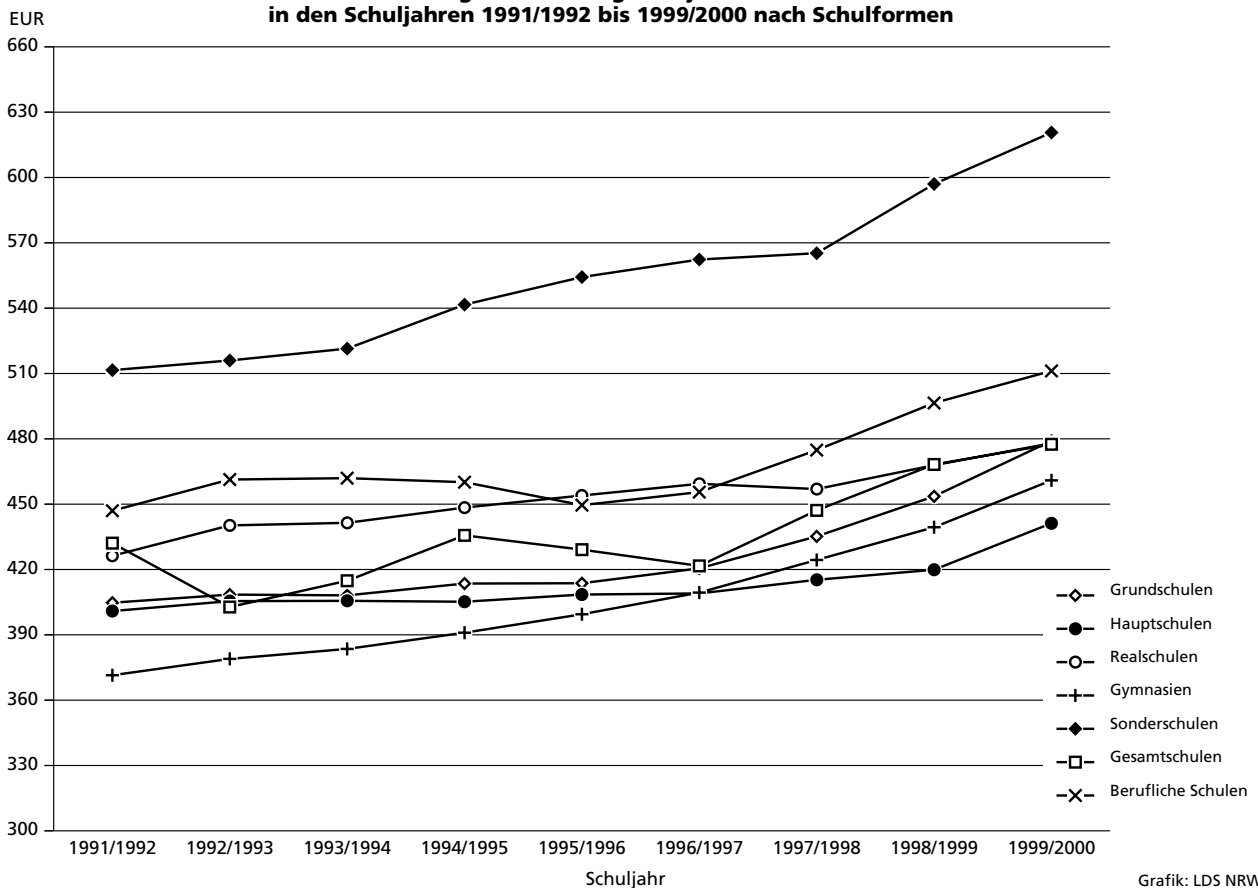

Grafik: LDS NRW

**10. Ausgaben in den Schuljahren 1991/1992 bis 1999/2000
nach ausgewählten Arten und Schulformen
in EUR je Schüler**

Ausgaben insgesamt
 Personalausgaben
 Sachaufwand
 Sachinvestitionen

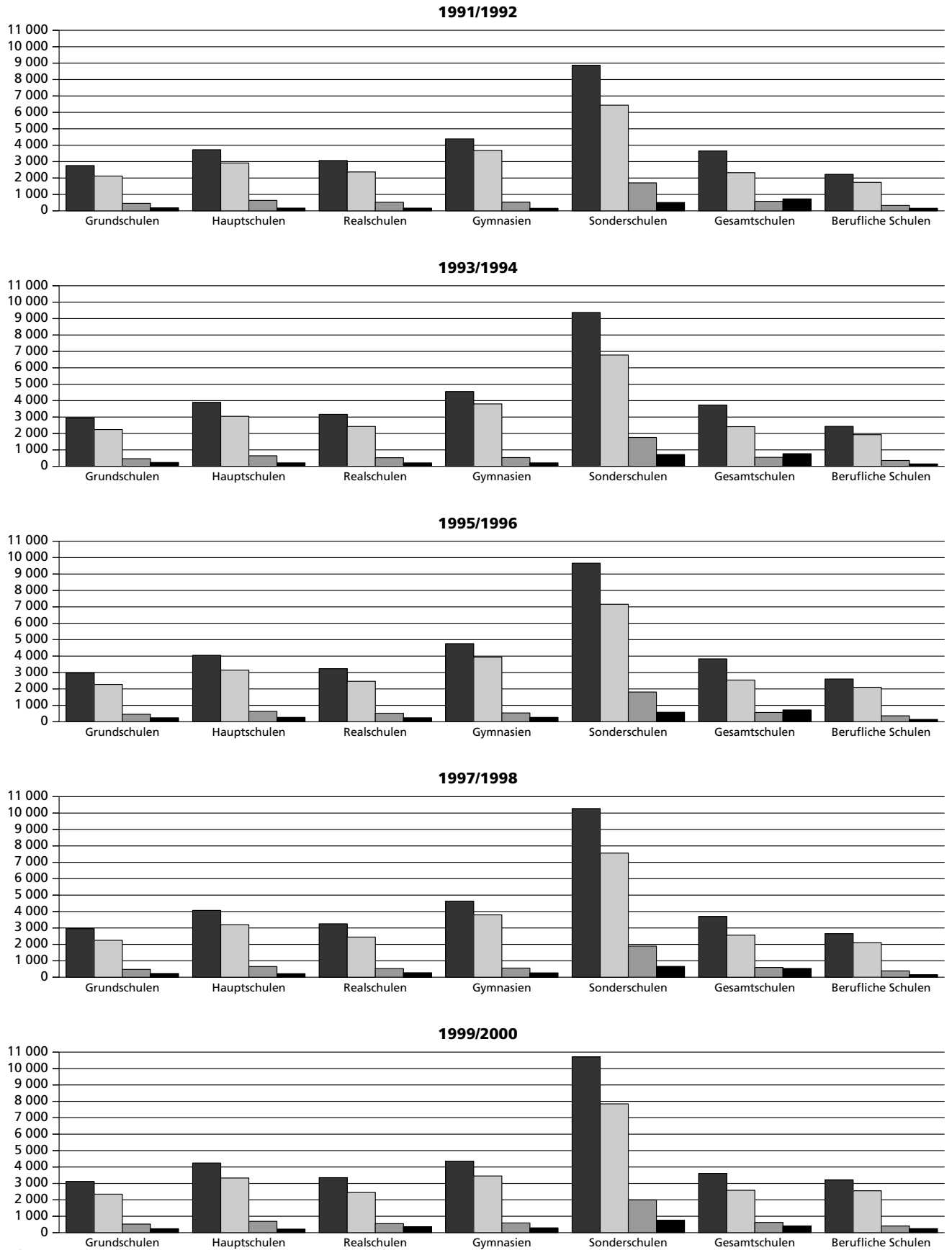

Grafik: LDS NRW

11. Entwicklung der Anzahl der Schüler/-innen

Anzahl der Schüler/-innen nach Schulformen in den Schuljahren 1991/1992 bis 1999/2000

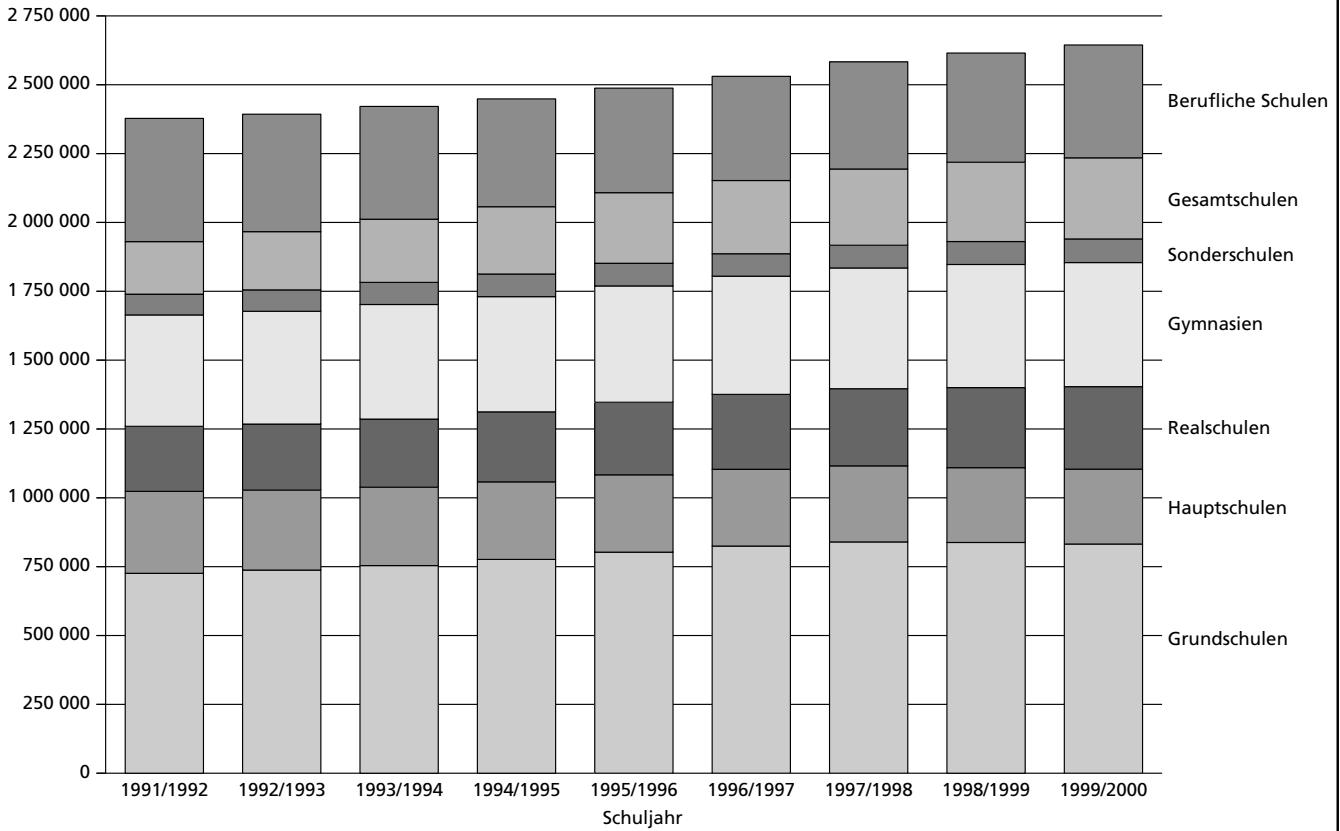

Schüler/-innen in den Schuljahren 1991/1992 bis 1999/2000 nach Schulformen

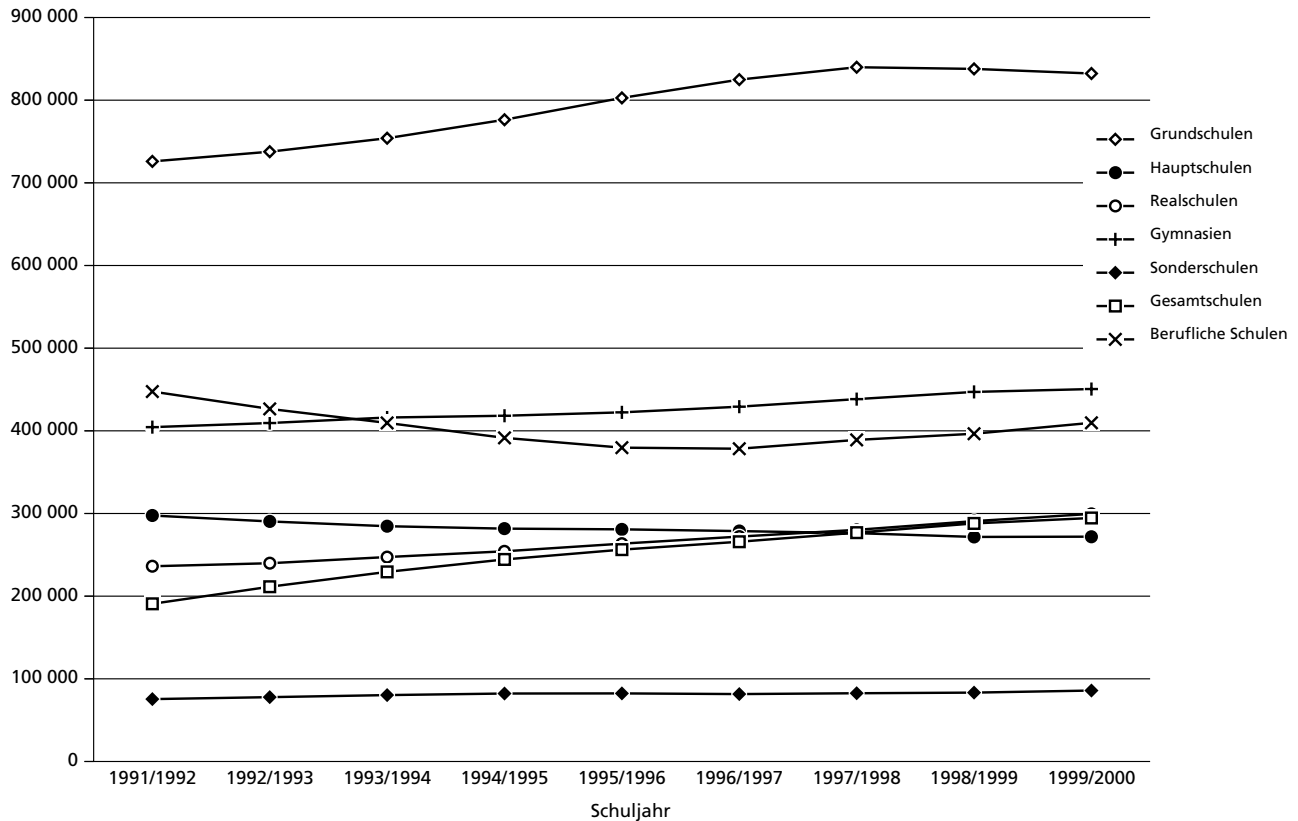

Grafik: LDS NRW

12. Entwicklung der Anzahl der Schulen

Anzahl der Schulen nach Schulformen in den Schuljahren 1991/1992 bis 1999/2000

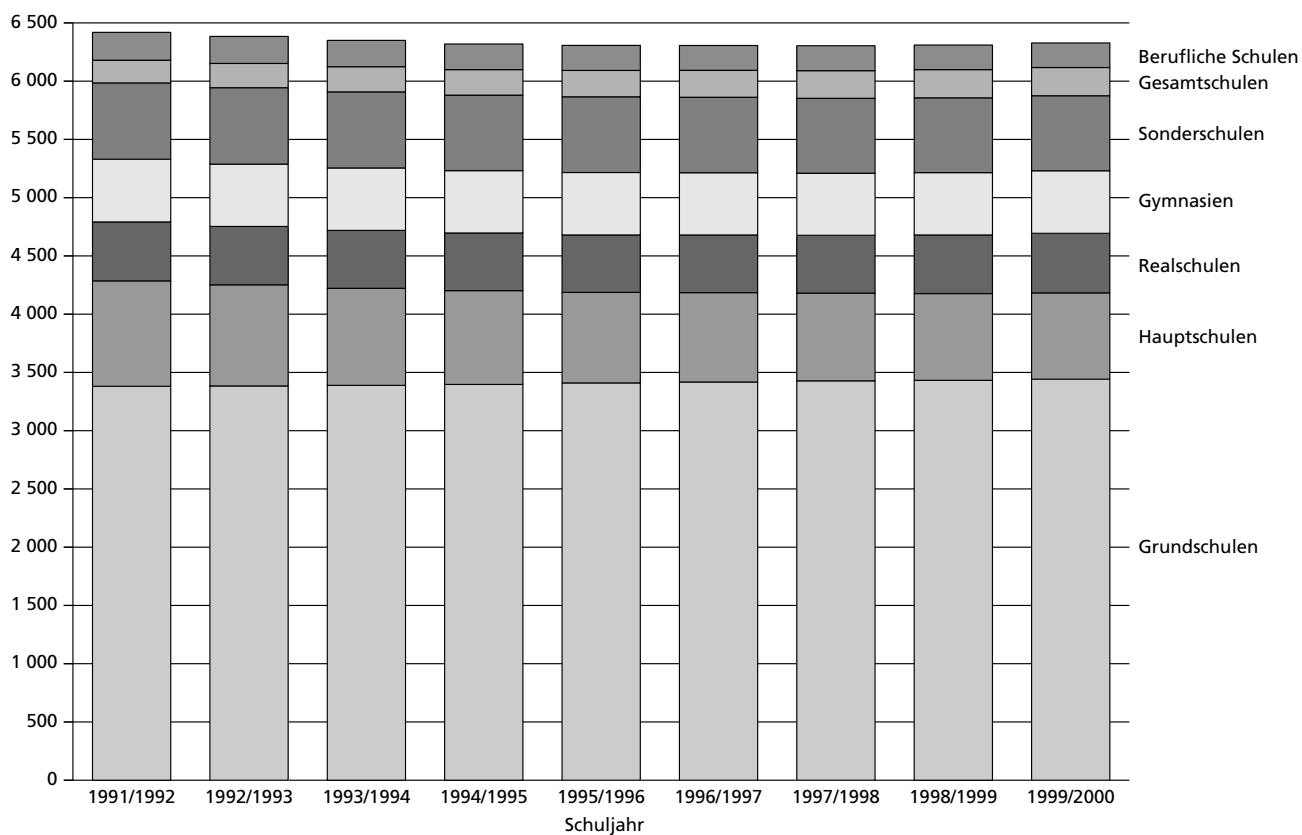

Schulen in den Schuljahren 1991/1992 bis 1999/2000 nach Schulformen

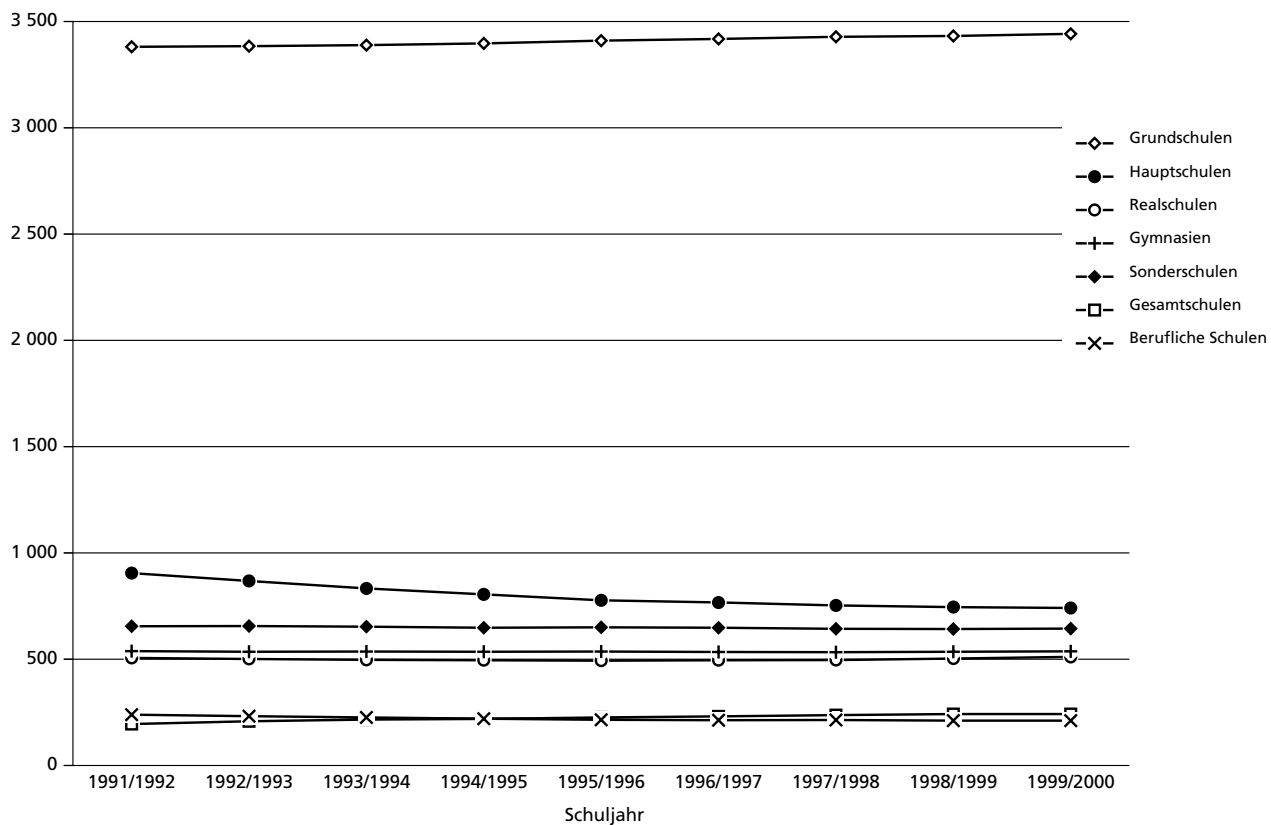

Grafik: LDS NRW

13. Entwicklung der Anzahl der Lehrer/-innen

Anzahl der Lehrer/-innen nach Schulformen in den Schuljahren 1991/1992 bis 1999/2000

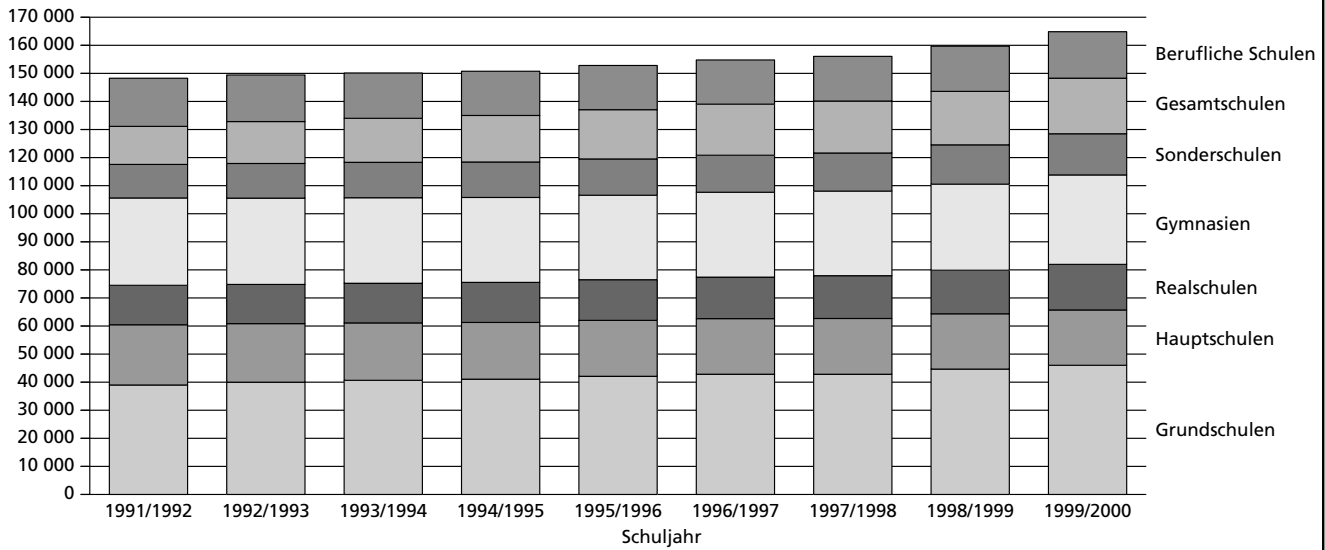

Anteil der Lehrer/-innen an den Schulformen in den Schuljahren 1991/1992 bis 1999/2000

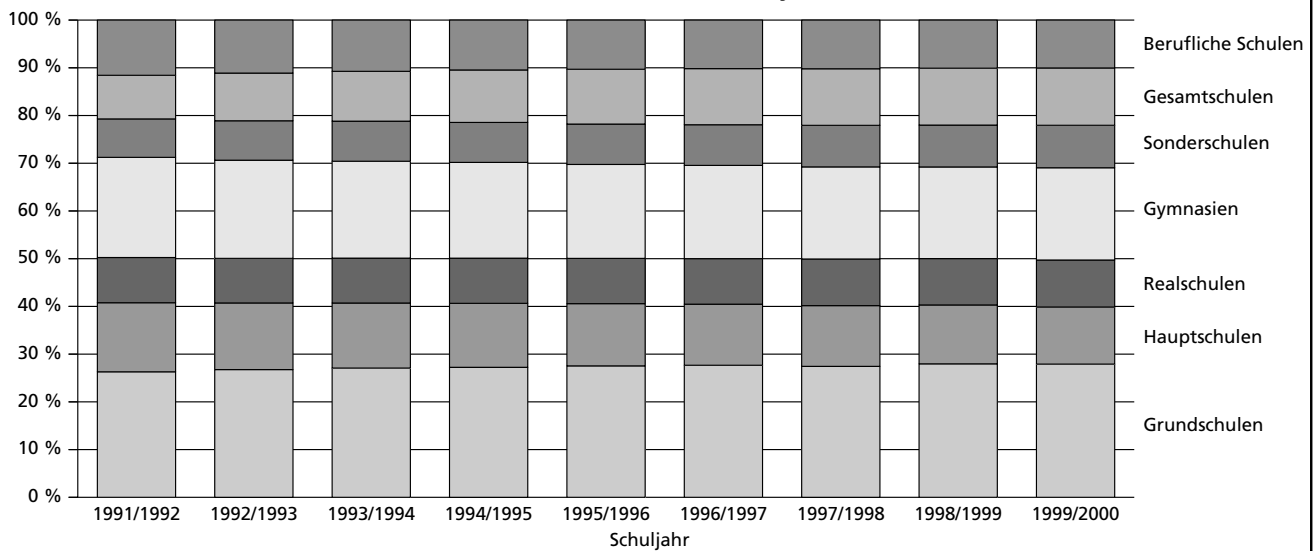

Lehrer/-innen in den Schuljahren 1991/1992 bis 1999/2000 nach Schulformen

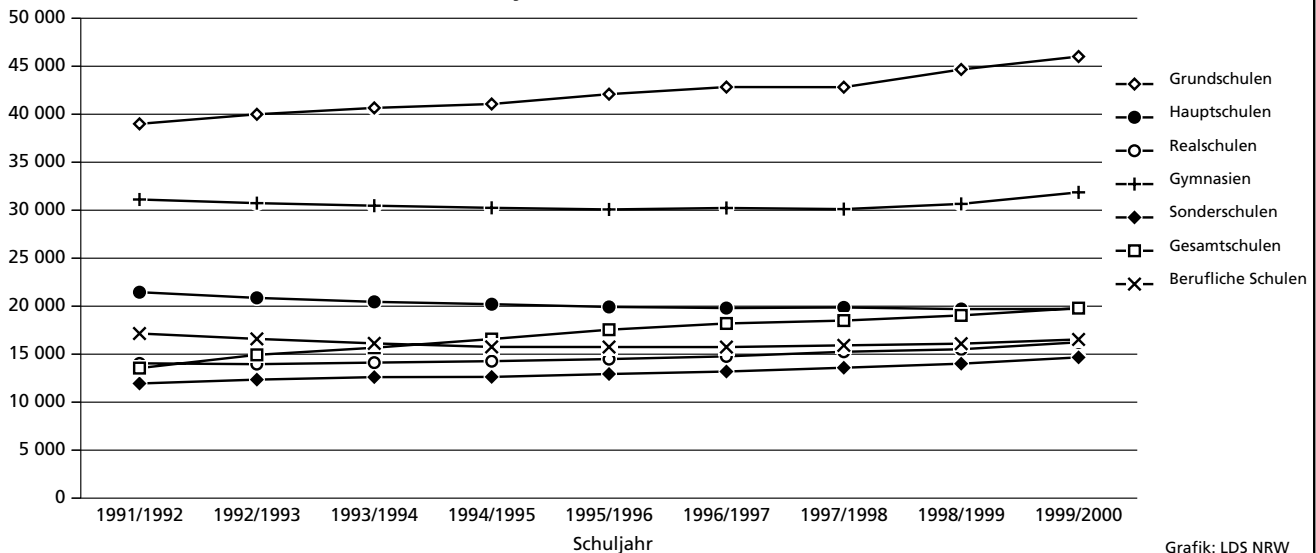

Grafik: LDS NRW

14. Entwicklung der Anzahl der Schüler/-innen umgerechnet auf eine/n Lehrer/-in in den Schuljahren 1991/1992 bis 1999/2000 nach Schulformen

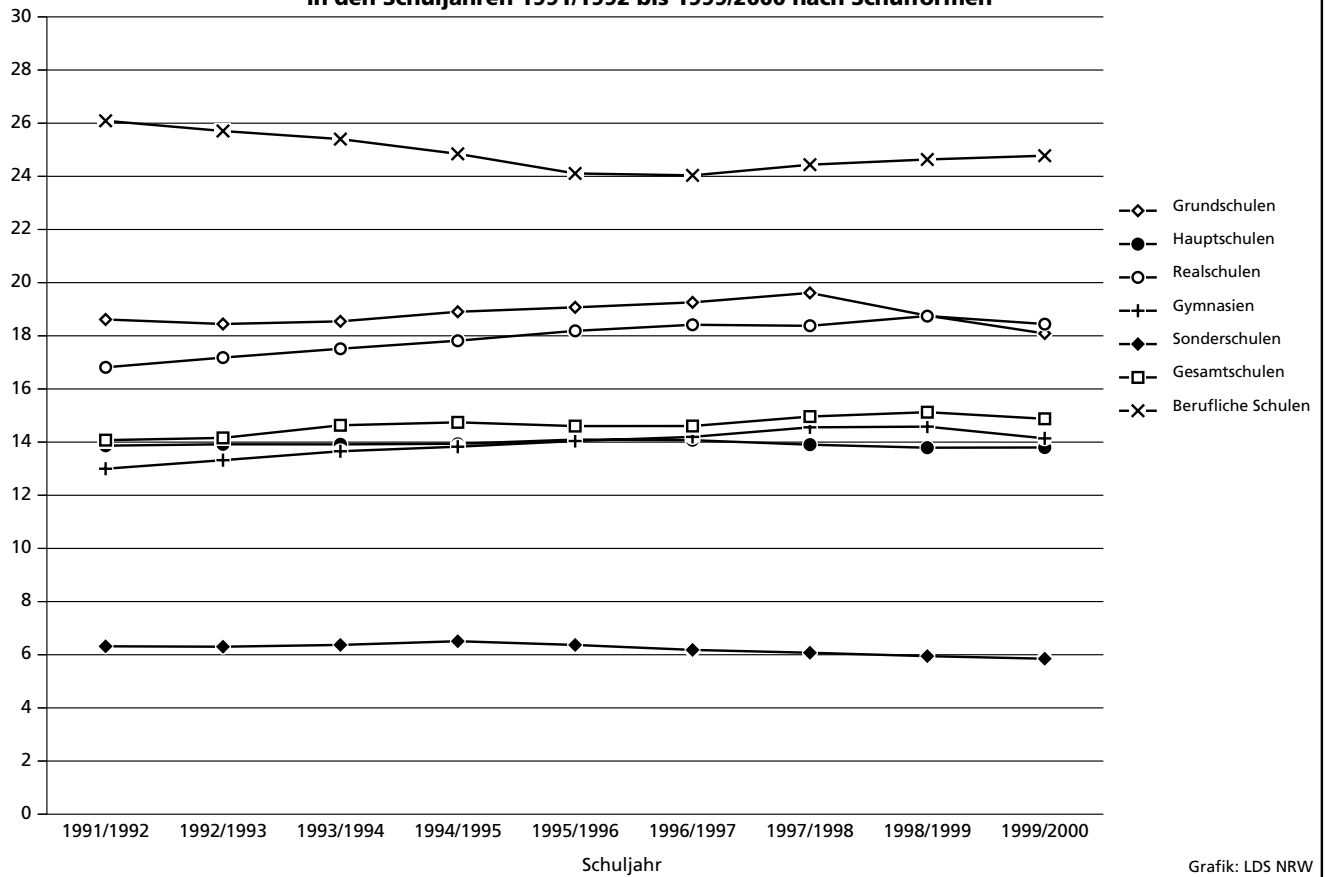

Grafik: LDS NRW

Beschreibung zum Projekt „Ausgaben im Schulwesen“

Um Ihnen weitere Analysen mit dem dargestellten Zahlenmaterial zu ermöglichen, bieten wir das zugrunde liegende Datenmaterial kostenlos im Internet zum Download an. Unter der Adresse www.lids.nrw.de/finanz/ausgaben.zip können Sie eine zip-Datei (ca. 510 KB) downloaden.

Dieses zip-Archiv enthält:

- den vorliegenden Beitrag als pdf-Datei,
- die im Beitrag enthaltenen Tabellen als xls-Dateien,
- Datenbanken mit dem Basisdatenbestand (xls-Datei).

Die Datenbanken, die ursprünglich nur für interne Aufbereitungszwecke vorgesehen waren, beinhalten reine Basisdatenbestände, die weder drucktechnisch aufbereitet noch mit textlichen Erklärungen in Kopf- und Vorspalte versehen sind. Die Bedeutung der verwendeten Signaturen kann den folgenden Ausführungen sowie der Datensatzbeschreibung entnommen werden.

Tabellen	Bemerkungen
1/2/3	<p>Differenziert nach Schuljahren sind die Ausgaben der Gemeinden und Gemeindeverbände, der Zweckverbände u. dgl. sowie die Personalausgaben des Landes nach Schulformen und in</p> <ul style="list-style-type: none"> • Tabelle 1 nach Arten: Personalausgaben, Sachausgaben, Sachinvestitionen, Zahlungen an nicht öffentliche Träger, • Tabelle 2 nach Trägerschaften: Gemeinden/GV, Zweckverbände u. dgl., • Tabelle 3 nach Landesentwicklungsplanzonen (LEP-Zonen): Ballungskerne, Ballungsrandzonen, solitäre Verdichtungsgebiete, ländliche Zonen, <p>in den Maßeinheiten 1 000 EUR (jeweils Tabelle X.1) und in EUR je Schüler (jeweils Tabelle X.2) dargestellt.</p> <p>Zusätzlich werden in Tabelle 1 die rein kommunalen Ausgaben – also ohne Berücksichtigung der Ausgaben für das Lehrpersonal – ebenfalls in den o. a. Maßeinheiten (Tabellen X.3, X.4) nachgewiesen.</p> <p>Die bereits mittels Verteilungsrechnung auf die Schulformen aufgeteilten Allgemeinkosten werden zusätzlich nachrichtlich dargestellt.</p>
4	<p>Damit die Ausgabenentwicklung im Schulwesen im Verlauf der Schuljahre 1991/1992 bis 1999/2000 verdeutlicht werden kann, sind die Ausgaben nach Schulformen (in der Vorspalte) und Arten in</p> <ul style="list-style-type: none"> • Tabelle X.1 Ausgaben insgesamt, • Tabelle X.2 Personalausgaben, • Tabelle X.3 Sachausgaben, • Tabelle X.4 Sachinvestitionen, • Tabelle X.5 Zahlungen an nicht öffentliche Träger <p>als Zeitreihe in den Maßeinheiten 1 000 EUR (jeweils Tabelle X.X.1), in EUR je Schüler (jeweils Tabelle X.X.2) und in EUR je Unterrichtsstunde (jeweils Tabelle X.X.3, jedoch ohne Tabellenteil X.5) dargestellt.</p> <p>Die Personalausgaben des Landes sind ebenfalls in den vorgenannten Maßeinheiten, diejenigen der kommunalen Träger in 1 000 EUR und in EUR je Schüler ermittelt.</p> <p>Neben den Absolutwerten werden auch die Veränderungsraten</p> <ul style="list-style-type: none"> • gegenüber dem jeweiligen Vorjahr, • des letzten betrachteten Schuljahres gegenüber dem Basisschuljahr, • im Durchschnitt der neun untersuchten Schuljahre <p>ausgewiesen.</p>
5	<p>Die Basiswerte der Schulstatistik</p> <ul style="list-style-type: none"> • Schüler/-innen, • Schulen, • Lehrer/-innen (Anzahl), • Vollzeitäquivalent der Lehrer/-innen, • Unterrichtsstunden <p>sowie die Relationszahlen</p> <ul style="list-style-type: none"> • Schüler je Lehrer (Anzahl), • Unterrichtsstunden je Lehrer (Anzahl), • Unterrichtsstunden je Lehrer (Vollzeitäquivalent) <p>sind ebenfalls in Form von Zeitreihen und in der Differenzierung nach Schulformen abgelegt.</p>

Datenbanken	<p>Die Ausgaben für das Schulwesen waren u. a. nach LEP-Zonen zu untersuchen, wozu – wie im Abschnitt „Bereinigungen/Verteilungsrechnungen“ erläutert – die Personalausgaben des Landes sowie die Aufwendungen für Schulen in Trägerschaft von Zweckverbänden u. dgl., von Kreisen und von Landschaftsverbänden nach bestimmten Verteilungsmodalitäten den kreisfreien Städten und kreisangehörigen Gemeinden zugeordnet werden mussten, bevor sie einschließlich der gemeindlichen Ergebnisse nach LEP-Zonen aggregiert werden konnten.</p> <p>In den verfügbaren Datenbanken sind die Ausgaben nach Schuljahren differenziert – wobei in der Blattregisterkarte z. B. das Schuljahr 1999/2000 aus Vereinfachungsgründen mit der Bezeichnung „Jahr 1999“ versehen wurde – auf der Ebene von</p> <ul style="list-style-type: none"> • Satzarten <ul style="list-style-type: none"> • 0 = Insgesamt • 1 = Gemeinden/GV • 2 = Zweckverbände u. dgl. • 3 = Personalausgaben des Landes • LEP-Zonen <ul style="list-style-type: none"> • 0 = Insgesamt • 1 = Ballungskerne • 2 = Ballungsrandzone • 3 = Solitäre Verdichtungsgebiete • 4 = Ländliche Zone • 5 = Summe kreisfreier Städte • 6 = Summe kreisangehöriger Gemeinden • 7 = Summe Kreise • 8 = Summe Bezirksverbände <p>und</p> <ul style="list-style-type: none"> • Schulformen <ul style="list-style-type: none"> • 0 = Insgesamt • 1 = Grundschulen • 2 = Hauptschulen • 3 = Realschulen • 4 = Gymnasien • 5 = Sonderschulen • 6 = Gesamtschulen • 7 = Berufliche Schulen • 8 = Schulverwaltung • 9 = sonstiges Schulwesen <p>dargestellt.</p> <p>Während bei den Satzarten 0 bis 2 die Ausgaben nach Arten</p> <ul style="list-style-type: none"> • Ausgaben insgesamt, • Personalausgaben, • Sachaufwand, • Sachinvestitionen, • Zahlungen an öffentliche Träger <p>in den Wertspalten ausgewiesen werden, sind bei Satzart 3 ausschließlich die Personalausgaben für Lehrer/-innen – zudem aus aufbereitungstechnischen Gründen zweifach – nachgewiesen (siehe auch die folgende Datensatzbeschreibung).</p> <p>Weiterhin sind bei den Satzarten 0 und 1 alle LEP-Zonen, bei Satzarten 2 und 3 lediglich die LEP-Zonen 0 bis 4 besetzt.</p> <p>Der „Aufbereitungsschlüssel“ stellt ebenfalls eine rein technische Verschlüsselung dar, die sich zusammensetzt aus Satzart, LEP-Zone und Schulform.</p>
--------------------	---

Datensatzbeschreibung		
Spalte	Kurzbezeichnung	Inhalt
1	SCHL	Aufbereitungsschlüssel (Kombination der Spalten 3 – 5)
2	JAHR	Jahr
3	SA	Satzart
4	LEP	LEP-Zone bzw. sonstiger Schlüssel
5	SF_AFP	Schulform
6	FIN_EF06	Ausgaben insgesamt
7	FIN_EF07	Personalausgaben
8	FIN_EF08	Sachaufwand
9	FIN_EF09	Sachinvestitionen
10	FIN_EF10	Zahlungen an nicht öffentliche Träger
11	SCH_EF06	Anzahl der Schulen
12	SCH_EF07	Schüler/-innen
13	SCH_EF08	Schüler/-innen insgesamt
14	SCH_EF09	dar.: Ganztagschüler/-innen Vollzeitäquivalent
15	SCH_EF10	Lehrer/-innen
16	SCH_EF11	Lehrer/-innen insgesamt
17	SCH_EF12	dar.: Vollzeitlehrer/-innen Vollzeitäquivalent (KMK)
18	SCH_EF13	Unterrichtsstunden insgesamt