



Gäste und Übernachtungen im Reiseverkehr Nordrhein-Westfalens

Februar 2003

Herausgegeben vom
Landesamt für Datenverarbeitung und Statistik Nordrhein-Westfalen
Mauerstraße 51, 40476 Düsseldorf • Postfach 10 11 05, 40002 Düsseldorf
Telefon 0211 9449-01 • Telefax 0211 442006
Internet: <http://www.lids.nrw.de>
E-Mail: poststelle@lds.nrw.de

Erschienen im Mai 2003

Preis dieser Ausgabe:
5,10 EUR (Jahresbezugspreis 51,00 EUR)

© Landesamt für Datenverarbeitung und Statistik NRW, Düsseldorf, 2003
Für nicht gewerbliche Zwecke sind Vervielfältigung und unentgeltliche Verbreitung, auch auszugsweise, mit Quellenangabe gestattet. Die Verbreitung, auch auszugsweise, über elektronische Systeme/Datenträger bedarf der vorherigen Zustimmung. Alle übrigen Rechte bleiben vorbehalten.

Inhalt

	Seite
Vorbemerkungen	5
 Tabellenteil	
1. Entwicklung der Ankünfte und Übernachtungen	9
2. Kapazität und Leistung der Beherbergungsstätten nach	
2.1 Verwaltungsbezirken	10
2.2 Gemeindegruppen und Betriebsarten	24
2.3 Reisegebieten und Betriebsarten	28
2.4 Reisegebieten und Herkunftsländern	32
3. Leistung der Beherbergungsstätten nach	
3.1 Verwaltungsbezirken	44
3.2 Gemeindegruppen und Betriebsarten	58
3.3 Reisegebieten und Betriebsarten	62
3.4 Reisegebieten und Herkunftsländern	66
4. Leistung der Campingplätze nach Herkunftsländern	78
 Karte	
Reisegebiete in Nordrhein-Westfalen	83
Übersicht über die neuen Reisegebiete / Regionen in Nordrhein-Westfalen	85
 Karte	
Kur- und Erholungsorte in Nordrhein-Westfalen	89
Verzeichnis der Kurorte und Erholungsorte in Nordrhein-Westfalen	91
 Veröffentlichungen	 93

Vorbemerkungen

Neue Reisegebiete in Nordrhein-Westfalen

Das Land Nordrhein-Westfalen ist im Einvernehmen mit dem Minister für Wirtschaft und Mittelstand, Technologie und Verkehr NRW und dem Tourismusverband NRW e. V. in neue touristische Regionen eingeteilt worden. Mit dieser Neueinteilung der nordrhein-westfälischen Reisegebiete sollen die heutigen touristischen Gegebenheiten mehr berücksichtigt werden.

Ab Januar 2000 wurde in den Veröffentlichungen eine neue Einteilung der Reisegebiete vorgenommen. An dem Begriff „Reisegebiete“ wird aber wegen der bundeseinheitlichen Sicht festgehalten. Die bisherige Einteilung in neun Reisegebiete hat damit mit Ablauf des Jahres 1999 ihre Gültigkeit verloren.

Heute wird das Land in elf touristische Regionen eingeteilt, die zum Teil in der Gebietszusammensetzung identisch mit den bisherigen Reisegebieten sind. Die neuen Reisegebiete in Nordrhein-Westfalen heißen: Eifel und Region Aachen, Niederrhein, Münsterland, Teutoburger Wald, Sauerland, Siegerland-Wittgenstein, Bergisches Land, Bonn und Rhein-Sieg-Kreis, Köln, Düsseldorf und Ruhrgebiet.

Unverändert in ihrer Bezeichnung und in ihrer Abgrenzung sind nur Siegerland-Wittgenstein und Bergisches Land gegenüber vorher geblieben.

In der Abgrenzung geblieben, aber mit anderen Namen sind Eifel und Region Aachen (vorher Eifel), Bonn und Rhein-Sieg-Kreis (vorher Siebengebirge).

Mit gleichem Namen aber mit einer geänderten Gebietszusammensetzung sind das Münsterland und der Teutoburger Wald.

Einen völlig neuen Zuschnitt bekamen Niederrhein, Sauerland und Ruhrgebiet. Die kreisfreien Städte Düsseldorf und Köln wurden eine eigene Region.

Eine grafische Darstellung der neuen Regionen und die Zuordnung der kreisfreien Städte und Kreise sowie die Kur- und Erholungsorte befinden sich am Ende des Berichtes.

Gäste und Übernachtungen im Reiseverkehr NRWs

Die vorliegenden Monatsergebnisse enthalten vorläufige Zahlen. In der Regel weichen aber die endgültigen Ergebnisse nur geringfügig davon ab. In den aufsummierten Teiljahresergebnissen im zweiten Teil des Berichtes fließen jeweils nachträgliche Meldungen von Beherbergungsbetrieben ein, sodass diese Ergebnisse im Laufes des Jahres beständiger werden.

Die Rechtsgrundlage dieser Erhebung ist das Gesetz über die Statistik der Beherbergung im Reiseverkehr vom 14. 7. 1980 (BGBl. I S. 953). Nach § 5 dieses Gesetzes werden nur Beherbergungsstätten in die Erhebung einbezogen, die gleichzeitig mehr als acht Gäste vorübergehend beherbergen können.

Zurzeit gibt es in Nordrhein-Westfalen sechs Gemeinden (von 396), die keine Beherbergungsstätte mit mehr als acht Betten haben und deshalb nicht in die Erhebung einbezogen sind.

Zeichenerklärung

(nach DIN 55 301)

- 0 weniger als die Hälfte von 1 in der letzten besetzten Stelle, jedoch mehr als nichts
- nichts vorhanden (genau null)
- . Zahlenwert unbekannt oder geheim zu halten
- x Tabellenfach gesperrt, weil Aussage nicht sinnvoll
- . . . Angabe fällt später an

Hinweis

Abweichungen in den Summen ergeben sich aus dem Runden der Einzelwerte.

Eventuelle Abweichungen der Monatswerte in *Tabelle 1* gegenüber den Monatswerten vorangegangener Statistischer Berichte ergeben sich durch Nachmeldungen.

Tabellenteil

1. Entwicklung der Ankünfte und Übernachtungen

Zeitraum	Ankünfte		Übernachtungen		Ankünfte		Übernachtungen	
	aller Gäste	ausländischer Gäste	aller Gäste	ausländischer Gäste	aller Gäste	ausländischer Gäste	aller Gäste	ausländischer Gäste
	Anzahl				Veränderungen zum Vorjahresmonat in %			
2002 Januar	1 047 417	194 052	2 599 021	458 993	+4,3	+5,0	+2,2	+4,9
2002 Februar	1 062 153	197 857	2 648 701	494 380	+2,1	+0,6	+1,7	+3,8
2002 März	1 155 759	200 087	2 943 325	479 510	-7,1	-8,9	-3,4	-8,0
2002 April	1 220 328	223 669	3 055 171	527 288	+12,5	+25,5	+6,1	+35,9
2002 Mai	1 261 219	191 428	3 134 407	429 864	-9,5	-13,7	-8,8	-13,8
2002 Juni	1 296 718	200 948	3 228 334	434 999	+0,4	+4,8	+1,5	+5,5
2002 Juli	1 177 621	228 041	3 214 532	549 247	+9,5	+6,1	+3,8	+4,7
2002 August	1 130 357	226 823	3 179 490	552 840	-8,7	+2,1	-7,0	-1,0
2002 September	1 415 838	242 527	3 521 358	565 672	-3,0	+4,5	-4,1	+4,6
2002 Oktober	1 354 175	238 908	3 466 862	538 011	-2,3	-3,6	-4,6	-12,0
2002 November	1 279 741	202 648	2 954 171	438 470	-1,1	+2,4	-2,2	-0,4
2002 Dezember	971 880	186 020	2 390 212	403 430	-0,2	+8,1	-2,2	+2,8
2003 Januar	983 987	193 678	2 419 927	445 804	-6,1	-0,2	-6,9	-2,9
2003 Februar	1 021 868	180 757	2 456 939	420 061	-3,8	-8,6	-7,2	-15,0
2003 März
2003 April
2003 Mai
2003 Juni
2003 Juli
2003 August
2003 September
2003 Oktober
2003 November
2003 Dezember

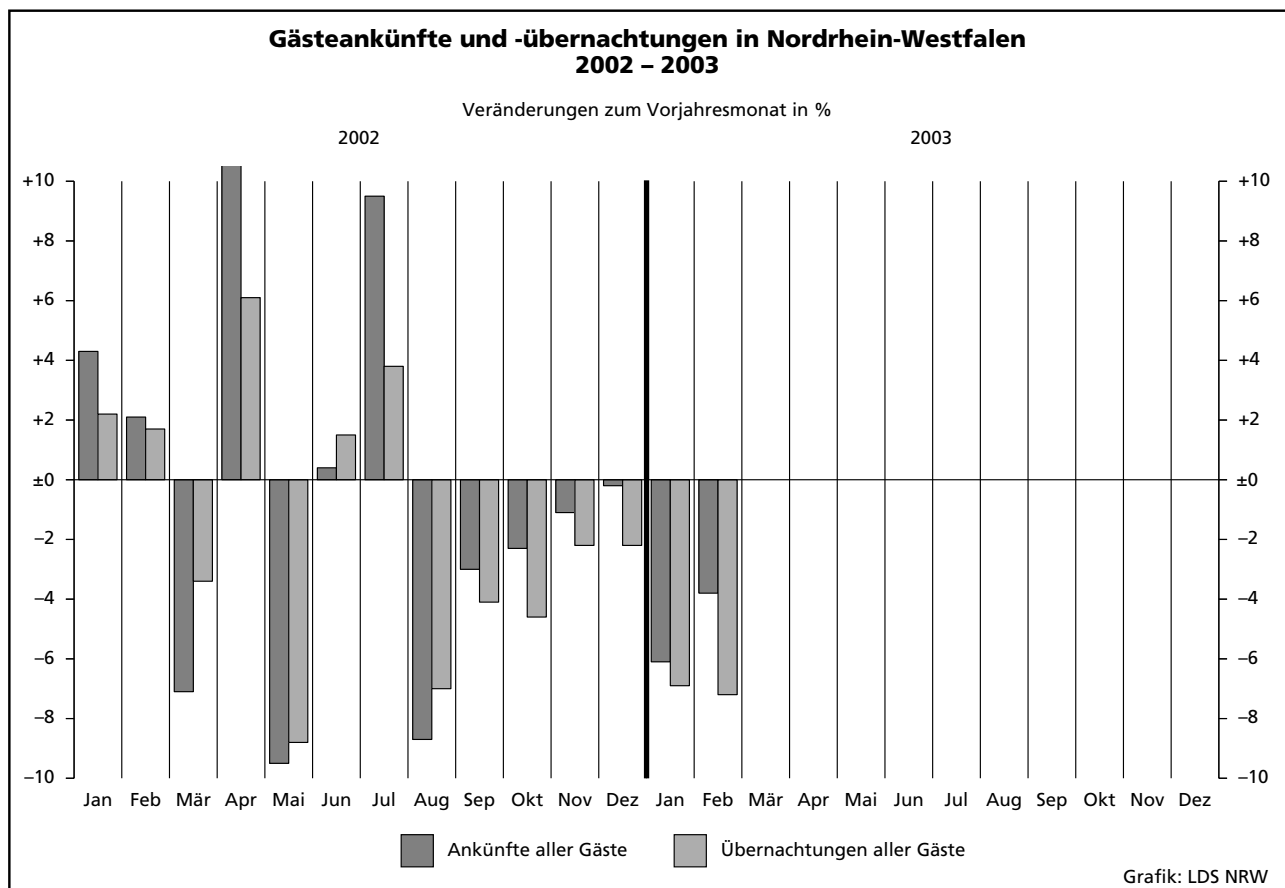

2.1 Kapazität und Leistung der Beherber

Februar

Amtliche Schlüsselnummer	Verwaltungsbezirk	Betriebe			Betten			Mittlere Auslastung der angebotenen Betten ²⁾
		insgesamt	geöffnete	Veränderung ¹⁾	insgesamt	angebotene	Veränderung ¹⁾	
Kreisfreie Städte								
111 000	Düsseldorf	202	202	-1,9	16 520	16 368	+0,9	36,4
112 000	Duisburg	51	50	-2,0	2 754	2 649	-2,3	30,2
113 000	Essen	83	81	-2,4	6 526	6 343	+2,9	39,4
114 000	Krefeld	28	28	-	1 743	1 729	+4,5	31,7
116 000	Mönchengladbach	36	34	-8,1	1 879	1 771	-7,1	31,3
117 000	Mülheim an der Ruhr	28	28	-	1 432	1 430	+1,5	23,6
119 000	Oberhausen	21	21	+10,5	1 351	1 339	+13,6	32,7
120 000	Remscheid	20	20	-	947	935	-0,7	31,8
122 000	Solingen	29	28	-3,4	1 341	1 308	-1,9	19,6
124 000	Wuppertal	42	40	+2,6	2 706	2 603	-0,6	32,2
Kreis Kleve		105	101	-	5 217	5 108	+6,4	28,4
154 004	Bedburg-Hau	5	4	-	70	60	+1,7	7,4
154 008	Emmerich am Rhein, Stadt	12	11	-8,3	353	339	+5,0	16,5
154 012	Geldern, Stadt	9	9	-	483	477	+0,4	45,4
154 016	Goch, Stadt	6	5	-16,7	272	244	-11,9	27,6
154 020	Issum	-	-	-	-	-	-	-
154 024	Kalkar, Stadt	5	5	-	1 005	1 005	+1,2	.
154 028	Kerken	4	4	-	140	124	-11,4	42,5
154 032	Kevelaer, Stadt	22	22	+15,8	766	761	+33,0	16,1
154 036	Kleve, Stadt	10	10	-	943	924	-	23,8
154 040	Kranenburg	8	7	-22,2	330	321	-9,8	35,3
154 044	Rees, Stadt	9	9	+28,6	241	241	+121,1	10,9
154 048	Rheurdt	4	4	-20,0	146	145	-8,2	18,7
154 052	Straelen, Stadt	4	4	-	267	266	+24,3	35,2
154 056	Uedem	2	2	-	107	107	-	.
154 060	Wachtendonk	2	2	-	34	34	-	.
154 064	Weeze	3	3	-	60	60	-	.
Kreis Mettmann		111	111	+2,8	7 064	7 010	+3,9	30,1
158 004	Erkrath, Stadt	10	10	-	395	395	+4,5	20,5
158 008	Haan, Stadt	7	7	-	521	511	-1,9	34,1
158 012	Heiligenhaus, Stadt	6	6	-	230	216	-6,1	29,7
158 016	Hilden, Stadt	12	12	+9,1	891	887	+6,5	38,4
158 020	Langenfeld (Rhld.), Stadt	9	9	-	354	354	+0,6	29,1
158 024	Mettmann, Stadt	10	10	+11,1	1 024	1 023	+0,9	26,7
158 026	Monheim am Rhein, Stadt	9	9	-	482	482	-	33,0
158 028	Ratingen, Stadt	31	31	+3,3	2 502	2 478	+8,7	31,1
158 032	Velbert, Stadt	14	14	-	610	609	+0,8	21,2
158 036	Wülfrath, Stadt	3	3	-	55	55	-	23,1
Kreis Neuss		82	81	-1,2	5 310	5 243	+3,6	30,2
162 004	Dormagen, Stadt	17	17	-	593	590	+4,2	28,5
162 008	Grevenbroich, Stadt	6	6	-14,3	358	358	-2,5	27,0
162 012	Jüchen	2	1	-	44	16	-42,9	.
162 016	Kaarst, Stadt	8	8	-	545	545	-	30,9
162 020	Korschenbroich, Stadt	5	5	-	94	86	-8,5	.
162 022	Meerbusch, Stadt	13	13	-7,1	640	640	+12,5	21,5
162 024	Neuss, Stadt	26	26	+4,0	2 935	2 912	+3,7	33,4
162 028	Rommerskirchen	5	5	-	101	96	+15,7	22,3
Kreis Viersen		65	63	-1,6	2 682	2 458	-6,8	23,6
166 004	Brüggen	5	4	-20,0	348	211	-39,4	13,4
166 008	Grefrath	2	2	-	181	181	-	.
166 012	Kempfen, Stadt	6	6	-	140	140	-	26,8
166 016	Nettetal, Stadt	16	15	-6,3	1 032	957	-6,8	23,9
166 020	Niederkrüchten	4	4	-	89	89	+15,6	12,9
166 024	Schwalmtal	5	5	-	73	67	-8,2	.
166 028	Tönisvorst, Stadt	5	5	-	106	102	-	18,3
166 032	Viersen, Stadt	13	13	+8,3	277	277	+9,1	27,6
166 036	Willich, Stadt	9	9	-	436	434	-0,5	24,5
Kreis Wesel		93	89	-5,3	3 914	3 710	-6,6	24,4
170 004	Alpen	1	1	-	20	20	-	.
170 008	Dinslaken, Stadt	10	9	-	332	308	-1,0	20,8
170 012	Hamminkeln, Stadt	7	7	-12,5	175	175	-29,7	30,3
170 016	Hünxe	2	2	-	78	78	-	.

1) Veränderung gegenüber dem Vorjahresmonat in % - 2) mittlere Auslastung = (Übernachtungen / angebotene Bettentage) * 100 - 3) mittlere Aufenthalts

gungsstätten nach Verwaltungsbezirken

2003

Ankünfte				Übernachtungen				Mittlere Aufenthaltsdauer ³⁾		Amtliche Schlüsselnummer
aller Gäste	Veränderung ¹⁾	ausländischer Gäste	Veränderung ¹⁾	aller Gäste	Veränderung ¹⁾	ausländischer Gäste	Veränderung ¹⁾	aller Gäste	ausländischer Gäste	
91 345	-12,1	34 578	-15,7	165 876	-20,4	67 128	-26,0	1,8	1,9	111 000
10 962	-17,4	1 649	-17,5	22 373	-13,8	3 405	-29,4	2,0	2,1	112 000
29 984	-4,1	4 509	-17,3	69 942	-7,9	10 341	-19,7	2,3	2,3	113 000
8 338	-4,7	1 600	-11,0	15 336	-11,0	3 460	-17,7	1,8	2,2	114 000
7 712	-7,1	1 414	-12,2	15 483	-0,4	3 772	+7,0	2,0	2,7	116 000
4 630	-36,4	604	-22,2	9 444	-33,8	1 665	-23,3	2,0	2,8	117 000
6 428	-10,8	806	+11,8	12 256	-3,6	1 563	-8,4	1,9	1,9	119 000
4 578	+3,0	1 124	+23,1	8 332	+7,0	3 215	+94,5	1,8	2,9	120 000
3 182	-34,5	691	-22,7	7 184	-27,7	1 883	-2,6	2,3	2,7	122 000
10 632	-10,1	1 339	-19,5	23 394	-10,4	2 819	-20,6	2,2	2,1	124 000
18 236	+0,9	3 113	+7,6	40 301	+6,7	7 402	+19,5	2,2	2,4	154 000
62	-50,0	1	-80,0	124	-41,8	1	-88,9	2,0	1,0	154 004
782	-3,9	166	-9,3	1 565	+14,3	386	+53,2	2,0	2,3	154 008
1 170	-6,8	104	+60,0	6 066	-5,3	300	+108,3	5,2	2,9	154 012
1 122	+17,0	43	+79,2	1 852	+15,0	103	+98,1	1,7	2,4	154 016
.	154 020
.	154 024
757	-23,5	29	-39,6	1 436	-3,2	79	-8,1	1,9	2,7	154 028
1 604	+26,0	105	+28,0	3 272	+40,1	313	+108,7	2,0	3,0	154 032
3 322	+7,9	385	-2,3	6 161	-15,5	1 676	-18,9	1,9	4,4	154 036
1 438	+60,5	2	-94,6	3 175	+60,1	16	-84,5	2,2	8,0	154 040
362	+112,9	1	-95,8	729	+160,4	1	-96,7	2,0	1,0	154 044
334	-27,7	.	.	758	-8,0	.	.	2,3	.	154 048
1 304	-0,6	66	+29,4	2 622	+1,4	115	+32,2	2,0	1,7	154 052
.	154 056
.	154 060
.	154 064
33 140	-6,0	6 753	+3,3	58 979	-18,5	13 565	-16,2	1,8	2,0	158 000
1 306	-24,0	217	-40,5	2 270	-34,1	453	-46,4	1,7	2,1	158 004
1 909	-6,1	227	-43,5	4 842	-15,6	513	-38,7	2,5	2,3	158 008
1 063	-23,6	182	-38,3	1 799	-29,1	465	-37,7	1,7	2,6	158 012
5 060	-9,9	707	+13,3	9 549	-20,0	1 509	-23,6	1,9	2,1	158 016
1 782	-10,5	131	-36,1	2 889	-24,4	390	-33,2	1,6	3,0	158 020
4 344	+0,2	557	-27,0	7 646	-11,5	1 218	-23,8	1,8	2,2	158 024
2 166	-35,0	1 085	+250,0	4 456	-19,4	1 888	+162,6	2,1	1,7	158 026
13 198	+6,6	3 340	+0,5	21 550	-17,4	6 408	-22,9	1,6	1,9	158 028
2 151	-7,9	295	+28,8	3 622	-17,0	694	+33,0	1,7	2,4	158 032
161	+50,5	12	-36,8	356	+33,8	27	-35,7	2,2	2,3	158 036
22 631	-9,3	4 741	-23,8	44 143	-16,6	10 852	-29,4	2,0	2,3	162 000
2 352	+4,6	729	+120,2	4 628	-21,1	1 265	+11,2	2,0	1,7	162 004
1 009	-38,2	157	-62,4	2 683	-27,9	640	-44,0	2,7	4,1	162 008
.	162 012
2 538	-12,8	544	-21,0	4 709	-19,6	1 371	-26,8	1,9	2,5	162 016
.	162 020
2 440	+7,3	321	-35,2	3 841	-16,8	688	-49,0	1,6	2,1	162 022
13 875	-10,1	2 973	-30,1	27 273	-14,8	6 845	-30,1	2,0	2,3	162 024
211	+20,6	12	+33,3	600	+15,2	22	+83,3	2,8	1,8	162 028
7 972	-2,1	799	-14,5	16 238	-9,0	1 723	-32,9	2,0	2,2	166 000
467	-34,7	19	-82,1	789	-57,8	36	-92,6	1,7	1,9	166 004
.	166 008
485	+3,9	157	+3,3	1 051	+0,5	396	-6,4	2,2	2,5	166 012
3 058	+0,2	149	+88,6	6 393	+0,5	299	+50,3	2,1	2,0	166 016
165	+5,1	10	-85,7	321	-15,5	31	-78,5	1,9	3,1	166 020
.	166 024
239	+27,1	35	-2,8	523	+27,3	79	-30,1	2,2	2,3	166 028
1 204	+28,1	208	+11,2	2 143	+14,2	397	-2,9	1,8	1,9	166 032
1 261	-21,0	188	+1,6	2 974	-20,9	361	-9,8	2,4	1,9	166 036
13 990	-5,3	1 603	-17,6	25 381	-5,6	3 114	-22,6	1,8	1,9	170 000
938	-9,5	87	+11,5	1 795	-27,7	135	-34,5	1,9	1,6	170 004
790	-22,2	49	+14,0	1 485	+6,2	93	+8,1	1,9	1,9	170 008
.	170 012
.	170 016

dauer in Tagen = Übernachtungen / Ankünfte

Noch: 2.1 Kapazität und Leistung der Beherber

Februar

Amtliche Schlüsselnummer	Verwaltungsbezirk	Betriebe			Betten			Mittlere Auslastung der angebotenen Betten ²⁾
		insgesamt	geöffnete	Veränderung ¹⁾	insgesamt	angebotene	Veränderung ¹⁾	
	Noch: Kreis Wesel							
170 020	Kamp-Lintfort, Stadt	9	8	-	283	248	+3,3	22,9
170 024	Moers, Stadt	15	14	-6,7	769	741	-3,3	31,8
170 028	Neukirchen-Vluyn, Stadt	4	3	-25,0	155	59	-61,9	29,4
170 032	Rheinberg, Stadt	5	5	+25,0	100	93	+12,0	12,4
170 036	Schermbbeck	10	10	-	577	571	+4,6	23,8
170 040	Sonsbeck	4	4	-33,3	110	110	-18,5	.
170 044	Voerde (Niederrhein), Stadt	5	5	-	215	211	-1,4	14,8
170 048	Wesel, Stadt	12	12	-7,7	756	752	-9,9	23,7
170 052	Xanten, Stadt	9	9	-	344	344	+1,2	17,2
100 000	Reg.-Bez. Düsseldorf	996	977	-1,2	61 386	60 004	+1,1	31,9
	Kreisfreie Städte							
313 000	Aachen	58	58	+3,6	4 140	4 095	+1,4	33,1
314 000	Bonn	94	94	+2,2	7 346	7 140	-0,7	36,6
315 000	Köln	255	253	-0,4	23 207	22 555	+3,8	33,3
316 000	Leverkusen	24	24	+4,3	1 575	1 575	+4,1	32,8
354 000	Kreis Aachen	110	100	-8,3	4 197	3 938	-3,8	21,2
354 004	Alsdorf, Stadt	2	2	-	85	85	+7,6	.
354 008	Baesweiler, Stadt	2	2	-	58	58	-	.
354 012	Eschweiler, Stadt	13	12	-7,7	321	306	-4,7	25,6
354 016	Herzogenrath, Stadt	6	6	-	175	152	-11,1	25,8
354 020	Monschau, Stadt	33	31	-3,1	1 267	1 229	+1,6	19,9
354 024	Roetgen	3	3	-	67	66	-1,5	18,3
354 028	Simmerath	35	30	-16,7	1 597	1 475	-7,3	22,2
354 032	Stolberg (Rhld.), Stadt	10	9	-	400	382	+0,3	18,8
354 036	Würselen, Stadt	6	5	-16,7	227	185	-14,4	16,3
358 000	Kreis Düren	84	79	-7,1	2 765	2 425	-3,8	16,6
358 004	Aldenhoven	1	1	-	15	15	-	.
358 008	Düren, Stadt	15	14	-6,7	607	537	+2,9	30,0
358 012	Heimbach, Stadt	26	24	-4,0	639	561	-6,2	3,5
358 016	Hürtgenwald	8	7	-12,5	489	317	-7,3	25,1
358 020	Inden	2	2	-	44	44	-	.
358 024	Jülich, Stadt	7	6	-14,3	207	187	-9,7	27,0
358 028	Kreuzau	4	4	-	131	131	-	14,7
358 032	Langerwehe	1	1	-	10	10	-	-
358 036	Linnich, Stadt	2	2	-	29	29	-	.
358 040	Merzenich	-	-	-	-	-	-	-
358 044	Nideggen, Stadt	14	14	-12,5	527	527	-5,0	9,1
358 048	Niederzier	3	3	-	47	47	-	14,8
358 052	Nörvenich	-	-	-	-	-	-	-
358 056	Titz	-	-	-	-	-	-	-
358 060	Vettweiß	1	1	-	20	20	-	.
362 000	Erftkreis	107	104	-2,8	4 529	4 491	+3,7	33,4
362 004	Bedburg, Stadt	2	2	-	98	91	-7,1	.
362 008	Bergheim, Stadt	16	16	-	371	371	+0,8	18,2
362 012	Brühl, Stadt	14	12	-20,0	668	656	-5,6	23,4
362 016	Elsdorf	4	4	-	69	69	-	.
362 020	Erftstadt, Stadt	10	10	-	245	245	+10,9	14,0
362 024	Frechen, Stadt	18	18	+20,0	859	858	+34,5	33,6
362 028	Hürth, Stadt	15	15	+7,1	1 300	1 299	+1,2	53,5
362 032	Kerpen, Stadt	9	8	-27,3	256	245	-13,7	25,9
362 036	Pulheim, Stadt	10	10	-9,1	365	361	-4,0	25,1
362 040	Wesseling, Stadt	9	9	-	298	296	-0,7	26,8
366 000	Kreis Euskirchen	146	142	+0,7	6 629	6 461	-0,4	25,4
366 004	Bad Münstereifel, Stadt	33	31	-8,8	1 196	1 126	-11,1	17,3
366 008	Blankenheim	15	14	+16,7	643	605	+2,0	29,2
366 012	Dahlem	8	8	-	902	899	+0,2	18,2
366 016	Euskirchen, Stadt	14	13	-7,1	419	399	-2,7	37,9
366 020	Hellenthal	15	15	-	583	572	-0,2	37,1
366 024	Kall	15	15	-	477	474	-0,6	18,1
366 028	Mechernich, Stadt	13	13	+18,2	315	315	+32,9	16,9
366 032	Nettersheim	9	9	-	816	812	+3,3	.

Anmerkungen siehe Seite 10

Noch: 2.1 Kapazität und Leistung der Beherber

Februar

Amtliche Schlüsselnummer	Verwaltungsbezirk	Betriebe			Betten			Mittlere Auslastung der angebotenen Betten ²⁾
		insgesamt	geöffnete	Veränderung ¹⁾	insgesamt	angebotene	Veränderung ¹⁾	
	Noch: Kreis Euskirchen							
366 036	Schleiden, Stadt	16	16	-	1 087	1 078	-0,2	13,4
366 040	Weilerswist	3	3	-	53	53	-	.
366 044	Zülpich, Stadt	5	5	+25,0	138	128	+14,3	62,8
370 000	Kreis Heinsberg	42	42	-2,3	1 251	1 230	-0,4	26,9
370 004	Erkelenz, Stadt	7	7	-	201	201	-	37,3
370 008	Gangelt	1	1	-	9	9	-	.
370 012	Geilenkirchen, Stadt	4	4	-20,0	176	176	-11,6	33,9
370 016	Heinsberg, Stadt	4	4	-	83	83	-	28,0
370 020	Hückelhoven, Stadt	5	5	-	190	179	+1,1	23,5
370 024	Selfkant	-	-	-	-	-	-	-
370 028	Übach-Palenberg, Stadt	3	3	+50,0	103	103	+53,7	.
370 032	Waldfeucht	1	1	-	20	18	-10,0	.
370 036	Wassenberg, Stadt	8	8	-	159	159	+0,6	23,3
370 040	Wegberg, Stadt	9	9	-10,0	310	302	-5,9	21,6
374 000	Oberbergischer Kreis	135	133	-2,9	6 794	6 454	-2,9	33,5
374 004	Bergneustadt, Stadt	9	9	-	510	510	-	25,5
374 008	Engelskirchen	8	8	-	529	331	-0,9	.
374 012	Gummersbach, Stadt	22	22	-	1 054	1 006	-3,4	22,9
374 016	Hückeswagen, Stadt	5	5	-	204	204	+0,5	32,4
374 020	Lindlar	11	11	-15,4	441	441	-8,9	20,6
374 024	Marienheide	9	9	-10,0	541	535	-5,8	23,1
374 028	Morsbach	3	3	-	255	250	-1,2	.
374 032	Nümbrecht	12	12	-	1 013	1 012	+0,4	53,6
374 036	Radevormwald, Stadt	9	9	+12,5	545	537	+30,0	46,6
374 040	Reichshof	19	18	+5,9	772	710	+1,7	44,3
374 044	Waldröhl, Stadt	5	5	-16,7	229	229	-14,2	30,7
374 048	Wiehl, Stadt	11	10	-16,7	352	340	-35,2	13,1
374 052	Wipperfürth, Stadt	12	12	-	349	349	+1,7	13,2
378 000	Rhein.-Berg.-Kreis	84	83	+3,8	4 032	3 964	+2,3	29,1
378 004	Bergisch Gladbach, Stadt	25	25	+8,7	1 514	1 492	+2,2	28,4
378 008	Burscheid, Stadt	5	5	-	150	150	-	33,9
378 012	Kürten	9	9	-	231	225	+16,6	19,8
378 016	Leichlingen (Rhld.), Stadt	10	10	-	622	620	+3,5	47,3
378 020	Odenthal	6	6	-14,3	227	219	-11,3	26,5
378 024	Overath, Stadt	11	11	+10,0	367	366	+4,6	14,3
378 028	Rösrath, Stadt	6	5	+25,0	300	281	+10,6	29,0
378 032	Wermelskirchen, Stadt	12	12	-	621	611	-1,6	24,2
382 000	Rhein-Sieg-Kreis	187	185	-4,1	9 362	9 205	-1,9	28,9
382 004	Alfter	3	3	-	106	105	-	14,9
382 008	Bad Honnef, Stadt	19	19	-9,5	1 457	1 399	-1,9	35,4
382 012	Bornheim, Stadt	14	14	-	419	417	+1,0	22,6
382 016	Eitorf	6	6	-	282	281	+3,7	20,8
382 020	Hennef (Sieg), Stadt	17	17	-	1 250	1 247	-1,0	39,7
382 024	Königswinter, Stadt	33	32	-5,9	1 930	1 885	-2,8	28,8
382 028	Lohmar, Stadt	13	12	-7,7	320	305	-4,1	15,7
382 032	Meckenheim, Stadt	4	4	-20,0	178	175	-7,9	27,0
382 036	Much	4	4	-	259	259	-	.
382 040	Neunkirchen-Seelscheid	2	2	-	48	48	-	.
382 044	Niederkassel, Stadt	8	8	-	223	217	-2,7	18,6
382 048	Rheinbach, Stadt	6	6	-	164	162	-1,2	17,6
382 052	Ruppichteroth	4	4	+33,3	258	255	+35,6	21,1
382 056	Sankt Augustin, Stadt	6	6	-	260	257	-1,2	31,8
382 060	Siegburg, Stadt	13	13	-7,1	554	553	-2,8	32,6
382 064	Swisttal	3	3	-	97	97	-	23,3
382 068	Troisdorf, Stadt	12	12	-	724	723	+0,6	28,4
382 072	Wachtberg	5	5	-	261	261	-	22,5
382 076	Windeck	15	15	-11,8	572	559	-17,2	14,9
300 000	Reg.-Bez. Köln	1 326	1 297	-1,7	75 827	73 533	+0,7	30,9
	Kreisfreie Städte							
512 000	Bottrop	14	14	-	501	501	-3,7	20,3
513 000	Gelsenkirchen	16	16	+6,7	1 037	1 037	+6,6	27,7
515 000	Münster	84	82	-1,2	7 148	6 915	-2,2	40,7

Anmerkungen siehe Seite 10

gungsstätten nach Verwaltungsbezirken

2003

Ankünfte				Übernachtungen				Mittlere Aufenthaltsdauer ³⁾		Amtliche Schlüsselnummer
aller Gäste	Veränderung ¹⁾	ausländischer Gäste	Veränderung ¹⁾	aller Gäste	Veränderung ¹⁾	ausländischer Gäste	Veränderung ¹⁾	aller Gäste	ausländischer Gäste	
1 314	+21,6	150	-57,7	3 897	+13,6	566	-53,5	3,0	3,8	366 036
.	366 040
289	+2,8	43	+30,3	2 251	+9,5	97	-12,6	7,8	2,3	366 044
3 960	-4,7	820	-3,8	9 009	+2,9	2 674	+8,8	2,3	3,3	370 000
778	-8,9	133	-34,2	2 101	+20,1	425	-7,2	2,7	3,2	370 004
.	370 008
572	+11,3	231	-14,4	1 672	-0,4	940	-17,5	2,9	4,1	370 012
401	+33,2	54	+3,8	650	+38,6	82	-14,6	1,6	1,5	370 016
509	-35,1	200	+122,2	1 177	-17,4	713	+289,6	2,3	3,6	370 020
.	370 024
.	370 028
.	370 032
488	+17,6	41	+20,6	884	+9,7	97	+42,6	1,8	2,4	370 036
839	-18,1	128	-18,5	1 787	-16,5	328	-3,8	2,1	2,6	370 040
17 598	+3,0	1 085	+5,9	59 959	-3,0	2 638	-18,7	3,4	2,4	374 000
1 165	+44,7	93	+447,1	3 641	-4,3	177	+73,5	3,1	1,9	374 004
.	374 008
2 963	-8,7	487	+36,8	6 460	-12,6	1 209	+9,0	2,2	2,5	374 012
948	+27,9	121	+57,1	1 851	+21,6	233	+17,1	2,0	1,9	374 016
673	-36,0	5	-90,7	2 548	-17,4	17	-93,0	3,8	3,4	374 020
2 004	+5,3	104	-41,9	3 465	-12,1	360	-4,5	1,7	3,5	374 024
.	374 028
3 295	-4,9	40	-7,0	15 083	-0,8	160	+20,3	4,6	4,0	374 032
2 727	+60,7	24	+4,3	6 560	+40,1	44	+18,9	2,4	1,8	374 036
1 065	+41,4	26	-35,0	8 799	+9,0	80	-38,5	8,3	3,1	374 040
501	-40,2	-	-	1 797	-24,8	-	-	3,6	-	374 044
754	-45,3	116	-	1 237	-59,2	223	-20,6	1,6	1,9	374 048
659	+28,0	44	-36,2	1 290	-30,3	103	-80,6	2,0	2,3	374 052
12 603	-8,6	823	-49,0	32 086	-2,9	1 755	-45,4	2,5	2,1	378 000
5 796	-12,6	353	-59,0	11 861	-8,4	638	-60,2	2,0	1,8	378 004
559	+4,9	88	-31,3	1 425	+7,6	333	-4,3	2,5	3,8	378 008
386	-27,7	101	-68,1	1 188	-10,8	187	-69,5	3,1	1,9	378 012
1 169	+1,5	15	-82,1	8 210	+6,9	113	-31,1	7,0	7,5	378 016
870	+21,2	114	+39,0	1 622	+10,5	193	+9,7	1,9	1,7	378 020
628	+9,8	65	+51,2	1 466	-13,0	118	+57,3	2,3	1,8	378 024
1 033	+34,0	12	-14,3	2 173	+23,9	13	-7,1	2,1	1,1	378 028
2 162	-24,9	75	-13,8	4 141	-14,5	160	-27,3	1,9	2,1	378 032
32 429	-4,0	3 402	-2,7	73 883	-4,9	7 798	-11,3	2,3	2,3	382 000
233	+0,9	1	-93,8	438	-40,0	1	-97,4	1,9	1,0	382 004
7 079	+1,8	394	+21,6	13 867	+1,3	853	-1,5	2,0	2,2	382 008
977	-25,7	63	-26,7	2 638	-20,8	228	-60,9	2,7	3,6	382 012
980	+48,5	18	-14,3	1 639	+74,5	225	+971,4	1,7	12,5	382 016
2 580	-9,5	149	+25,2	13 619	-1,0	364	+29,5	5,3	2,4	382 020
6 803	-7,9	603	-34,7	14 975	-4,1	1 457	-41,1	2,2	2,4	382 024
971	-1,0	79	-34,7	1 339	-10,7	140	-46,6	1,4	1,8	382 028
570	-8,7	139	+15,8	1 322	-26,6	284	-32,7	2,3	2,0	382 032
.	382 036
.	382 040
595	-9,6	40	-27,3	1 133	-16,9	59	-45,4	1,9	1,5	382 044
369	-47,2	4	-92,2	797	-30,8	8	-90,6	2,2	2,0	382 048
849	+17,4	14	-74,5	1 505	+17,9	22	-78,2	1,8	1,6	382 052
1 038	-15,8	60	-37,5	2 286	-11,0	148	-6,3	2,2	2,5	382 056
2 560	+8,2	749	+24,4	4 989	+21,6	1 731	+47,6	1,9	2,3	382 060
365	+16,6	51	+6,3	633	+5,9	73	-	1,7	1,4	382 064
3 391	-9,9	812	+13,9	5 680	-32,0	1 617	-11,0	1,7	2,0	382 068
706	-35,0	61	-	1 641	-24,0	160	+34,5	2,3	2,6	382 072
867	+86,1	10	-16,7	2 327	+27,4	43	+43,3	2,7	4,3	382 076
307 946	-6,3	51 850	-17,0	630 394	-11,9	104 610	-24,6	2,0	2,0	300 000
1 463	-44,6	245	-42,9	2 849	-43,7	483	-56,6	1,9	2,0	512 000
4 819	-4,6	595	-23,5	8 046	-7,8	1 169	-31,8	1,7	2,0	513 000
27 503	-4,0	1 859	-10,5	78 799	+1,6	3 725	-8,9	2,9	2,0	515 000

Noch: 2.1 Kapazität und Leistung der Beherber

Februar

Amtliche Schlüsselnummer	Verwaltungsbezirk	Betriebe			Betten			Mittlere Auslastung der angebotenen Betten ²⁾
		insgesamt	geöffnete	Veränderung ¹⁾	insgesamt	angebotene	Veränderung ¹⁾	
554 000	Kreis Borken	120	114	+0,9	5 292	4 972	+1,6	20,3
554 004	Ahaus, Stadt	9	8	-11,1	497	458	-6,7	16,2
554 008	Bocholt, Stadt	12	12	-7,7	470	464	-8,3	17,4
554 012	Borken, Stadt	15	15	+7,1	690	669	-0,6	35,1
554 016	Gescher, Stadt	4	3	-25,0	89	49	-40,2	16,7
554 020	Gronau (Westf.), Stadt	14	12	-	552	491	+5,6	13,8
554 024	Heek	2	2	-	159	159	-	.
554 028	Heiden	3	2	-33,3	132	54	-59,1	.
554 032	Isselburg, Stadt	5	5	+25,0	121	121	+13,1	21,4
554 036	Legden	8	8	+14,3	665	665	+1,8	22,0
554 040	Raesfeld	6	6	-	201	189	-5,0	11,2
554 044	Reken	7	7	-	315	315	-	12,3
554 048	Rhede, Stadt	5	5	+25,0	116	96	+9,1	20,4
554 052	Schöppingen	5	5	-	161	159	+12,0	7,1
554 056	Stadtlohn, Stadt	4	4	-	150	148	+7,2	12,9
554 060	Südlohn	4	4	-	191	191	+13,7	19,7
554 064	Velen	9	8	+14,3	552	518	+50,1	26,0
554 068	Vreden, Stadt	8	8	-	231	226	-2,2	18,3
558 000	Kreis Coesfeld	85	82	-3,5	2 918	2 794	-2,0	19,1
558 004	Ascheberg	9	9	-	423	423	+10,7	11,4
558 008	Billerbeck, Stadt	7	6	-14,3	394	360	-8,6	48,1
558 012	Coesfeld, Stadt	9	9	-	327	327	+0,3	26,0
558 016	Dülmen, Stadt	17	16	-5,9	555	519	-6,1	17,3
558 020	Havixbeck	7	6	-	200	177	-1,1	13,4
558 024	Lüdinghausen, Stadt	7	7	-12,5	163	153	-8,4	8,0
558 028	Nordkirchen	3	3	-	48	48	-	17,9
558 032	Nottuln	9	9	-10,0	366	351	-7,6	14,4
558 036	Olfen, Stadt	4	4	-	72	66	-8,3	8,4
558 040	Rosendahl	4	4	+33,3	142	142	+17,4	9,0
558 044	Senden	9	9	-	228	228	-	10,4
562 000	Kreis Recklinghausen	102	101	+2,0	4 687	4 552	-1,0	28,0
562 004	Castrop-Rauxel, Stadt	8	8	+14,3	306	306	+7,4	23,1
562 008	Datteln, Stadt	6	6	+20,0	266	266	+5,1	48,0
562 012	Dorsten, Stadt	22	22	+4,8	694	674	+2,7	17,1
562 014	Gladbeck, Stadt	6	6	-	489	482	-	28,7
562 016	Haltern am See, Stadt	19	19	+5,6	798	783	-0,4	31,6
562 020	Herten, Stadt	7	7	-	254	254	+4,5	32,8
562 024	Marl, Stadt	10	10	-	469	417	-12,2	21,8
562 028	Oer-Erkenschwick, Stadt	6	6	-14,3	548	538	-3,8	32,4
562 032	Recklinghausen, Stadt	14	13	-7,1	777	748	-3,4	28,3
562 036	Waltrop, Stadt	4	4	-	86	84	-	18,8
566 000	Kreis Steinfurt	168	162	-0,6	5 047	4 716	-3,5	23,3
566 004	Altenberge	3	3	-	102	102	-	29,0
566 008	Emsdetten, Stadt	9	9	+12,5	313	311	+8,7	25,4
566 012	Greven, Stadt	10	9	-10,0	367	313	-13,5	14,1
566 016	Hörstel, Stadt	12	12	-	275	272	-0,4	20,2
566 020	Hopsten	6	6	+20,0	187	171	+4,3	32,3
566 024	Horstmar, Stadt	4	4	-	71	71	-	18,0
566 028	Ibbenbüren, Stadt	12	11	-8,3	414	392	+1,3	26,4
566 032	Ladbergen	6	6	-14,3	148	146	-9,3	28,4
566 036	Laer	3	3	+50,0	80	80	+25,0	5,8
566 040	Lengerich, Stadt	6	6	+20,0	132	132	+13,8	20,2
566 044	Lienen	10	10	-	214	214	+2,4	5,2
566 048	Lotte	-	-	-	-	-	-	-
566 052	Metelen	6	5	-16,7	136	81	-40,4	3,4
566 056	Mettingen	4	4	-20,0	174	174	-10,3	26,7
566 060	Neuenkirchen	4	4	-	123	123	-	22,0
566 064	Nordwalde	3	3	-25,0	131	123	-12,8	.
566 068	Ochtrup, Stadt	3	3	-	70	66	+4,8	18,0
566 072	Recke	7	7	+40,0	139	139	+46,3	16,6
566 076	Rheine, Stadt	21	20	-4,8	644	549	-14,2	22,2
566 080	Saerbeck	5	5	-	195	194	+4,3	30,5
566 084	Steinfurt, Stadt	11	11	+10,0	275	274	+6,2	17,9
566 088	Tecklenburg, Stadt	17	17	-	627	624	-3,0	31,3
566 092	Westerkappeln	2	2	+100,0	25	23	+130,0	.
566 096	Wettringen	4	2	-50,0	205	142	-30,7	.

Anmerkungen siehe Seite 10

Noch: 2.1 Kapazität und Leistung der Beherber

Februar

Amtliche Schlüsselnummer	Verwaltungsbezirk	Betriebe			Betten			Mittlere Auslastung der angebotenen Betten ²⁾
		insgesamt	geöffnete	Veränderung ¹⁾	insgesamt	angebotene	Veränderung ¹⁾	
570 000	Kreis Warendorf	76	74	-7,5	2 364	2 234	-6,9	24,1
570 004	Ahlen, Stadt	11	10	-16,7	277	259	-14,2	24,1
570 008	Beckum, Stadt	8	8	-	226	225	-0,4	22,6
570 012	Beelen	2	2	-	32	32	-	.
570 016	Drensteinfurt, Stadt	4	4	-20,0	80	80	-19,2	.
570 020	Ennigerloh, Stadt	4	4	-	103	95	-7,8	26,8
570 024	Everswinkel	5	4	-20,0	150	81	-46,0	14,6
570 028	Oelde, Stadt	9	9	+12,5	394	394	+3,7	30,4
570 032	Ostbevern	3	3	-25,0	47	47	-20,3	12,8
570 036	Sassenberg, Stadt	4	4	-	82	82	+2,5	14,4
570 040	Sendenhorst, Stadt	3	3	-40,0	88	88	-27,9	29,3
570 044	Telgte, Stadt	5	5	-	173	160	-7,5	22,3
570 048	Wadersloh	3	3	-	98	93	+6,9	15,3
570 052	Warendorf, Stadt	15	15	-	614	598	+1,9	28,2
500 000	Reg.-Bez. Münster	665	645	-1,1	28 994	27 721	-1,7	27,7
711 000	Kreisfreie Stadt Bielefeld	60	60	-3,2	3 990	3 935	-3,7	32,6
754 000	Kreis Gütersloh	101	101	+3,1	3 462	3 398	+0,2	25,3
754 004	Borgholzhausen, Stadt	3	3	-	80	80	-	21,3
754 008	Gütersloh, Stadt	19	19	-5,0	833	828	-1,1	28,6
754 012	Halle (Westf.), Stadt	10	10	-	434	430	-0,9	24,0
754 016	Harsewinkel, Stadt	9	9	-	384	383	-0,3	34,7
754 020	Herzebrock-Clarholz	3	3	-	73	73	-	32,8
754 024	Langenberg	2	2	-	41	31	-24,4	.
754 028	Rheda-Wiedenbrück, Stadt	13	13	+30,0	481	477	+7,9	24,0
754 032	Rietberg, Stadt	7	7	-	172	170	-1,2	15,2
754 036	Schloß Holte-Stukenbrock, Stadt	11	11	-	295	294	-	23,6
754 040	Steinhagen	4	4	+33,3	110	110	+37,5	.
754 044	Verl	7	7	-12,5	196	170	-17,9	29,6
754 048	Versmold, Stadt	5	5	+25,0	211	200	+3,1	17,0
754 052	Werther (Westf.), Stadt	8	8	-	152	152	-	21,3
758 000	Kreis Herford	67	66	-	3 018	2 926	-0,8	34,2
758 004	Bünde, Stadt	8	8	-	238	225	+8,7	11,2
758 008	Enger, Stadt	1	1	-50,0	19	19	-51,3	.
758 012	Herford, Stadt	16	15	-	595	580	+4,9	22,1
758 016	Hiddenhausen	6	6	-	213	213	-	20,0
758 020	Kirchlengern	1	1	-	17	17	-	.
758 024	Löhne, Stadt	10	10	+11,1	589	559	-2,8	46,5
758 028	Rödinghausen	8	8	-	246	244	-0,8	32,7
758 032	Spenge, Stadt	3	3	-	67	67	-	.
758 036	Vlotho, Stadt	14	14	-	1 034	1 002	-3,0	45,2
762 000	Kreis Höxter	154	137	-2,8	7 572	6 759	-3,7	36,9
762 004	Bad Driburg, Stadt	53	45	+2,3	3 372	3 075	-1,5	59,2
762 008	Beverungen, Stadt	20	16	-5,9	668	551	-8,0	16,5
762 012	Borgentreich, Stadt	1	1	-	10	10	-	.
762 016	Brakel, Stadt	10	10	-	597	479	-10,5	14,8
762 020	Höxter, Stadt	25	23	-4,2	942	862	-1,0	13,0
762 024	Marienmünster, Stadt	11	10	+11,1	315	270	+4,7	12,8
762 028	Nieheim, Stadt	9	7	-30,0	688	541	-24,5	17,2
762 032	Steinheim, Stadt	3	3	-	87	87	+8,8	.
762 036	Warburg, Stadt	17	17	-10,5	613	604	-5,3	30,2
762 040	Willebadessen, Stadt	5	5	+25,0	280	280	+46,6	17,9
766 000	Kreis Lippe	282	261	-5,4	12 752	11 945	-2,7	28,9
766 004	Augustdorf	1	1	-	15	15	-	.
766 008	Bad Salzuflen, Stadt	76	71	-5,3	4 451	4 285	-3,7	47,5
766 012	Barntrup, Stadt	2	2	-	34	34	-	.
766 016	Blomberg, Stadt	9	9	+12,5	550	550	+27,6	11,0
766 020	Detmold, Stadt	19	18	-10,0	818	792	-4,2	27,5
766 024	Dörentrup	10	9	-	321	300	+9,9	7,9
766 028	Extetal	11	11	-15,4	929	929	-4,4	9,4
766 032	Horn-Bad Meinberg, Stadt	63	51	-12,1	2 653	2 232	-4,1	25,2

Anmerkungen siehe Seite 10

gungsstätten nach Verwaltungsbezirken

2003

Ankünfte				Übernachtungen				Mittlere Aufenthaltsdauer ³⁾		Amtliche Schlüsselnummer
aller Gäste	Veränderung ¹⁾	ausländischer Gäste	Veränderung ¹⁾	aller Gäste	Veränderung ¹⁾	ausländischer Gäste	Veränderung ¹⁾	aller Gäste	ausländischer Gäste	
6 931	-3,9	983	+11,1	15 002	-8,1	2 579	+17,4	2,2	2,6	570 000
966	+4,7	294	+90,9	1 695	+1,3	633	+83,5	1,8	2,2	570 004
782	-4,6	78	+36,8	1 425	+1,4	134	+15,5	1,8	1,7	570 008
.	570 012
.	570 016
335	-4,6	58	+45,0	686	-15,3	129	+59,3	2,0	2,2	570 020
150	+0,7	10	-63,0	330	-42,1	36	-36,8	2,2	3,6	570 024
1 249	-7,7	274	-16,5	3 354	-6,3	781	+8,5	2,7	2,9	570 028
72	-18,2	7	+16,7	168	-23,6	47	+176,5	2,3	6,7	570 032
134	-26,4	3	-82,4	330	-37,9	34	-73,6	2,5	11,3	570 036
298	-7,5	61	+17,3	721	-1,8	306	+9,3	2,4	5,0	570 040
606	-6,5	29	+38,1	999	-6,4	56	+30,2	1,6	1,9	570 044
157	-16,0	13	-7,1	399	-15,8	16	-5,9	2,5	1,2	570 048
2 063	-0,3	126	-13,1	4 693	-6,8	375	+14,7	2,3	3,0	570 052
98 785	-1,4	8 479	-2,9	213 581	+0,1	17 583	-0,3	2,2	2,1	500 000
20 512	+0,8	3 103	+14,9	35 847	-2,7	6 687	+5,3	1,7	2,2	711 000
13 884	-2,3	1 457	-23,1	24 075	-2,1	3 419	-6,9	1,7	2,3	754 000
256	-18,5	28	-47,2	477	-16,9	53	-62,9	1,9	1,9	754 004
3 875	+11,7	420	-27,7	6 640	+13,4	866	-19,2	1,7	2,1	754 008
1 719	-12,1	135	+6,3	2 890	-19,8	331	+21,7	1,7	2,5	754 012
2 142	-8,8	281	-57,0	3 722	-3,0	880	-25,2	1,7	3,1	754 016
178	+18,7	47	+113,6	671	+202,3	129	+200,0	3,8	2,7	754 020
.	754 024
2 190	-0,8	232	+13,7	3 212	-10,0	468	+6,1	1,5	2,0	754 028
463	-28,7	16	-20,0	725	-31,8	38	-44,1	1,6	2,4	754 032
1 028	+3,0	59	-32,2	1 943	+1,9	194	-15,7	1,9	3,3	754 036
.	754 040
888	+19,7	129	+24,0	1 408	+10,3	231	+40,0	1,6	1,8	754 044
532	-20,5	64	+276,5	953	-16,4	148	+469,2	1,8	2,3	754 048
349	-16,9	36	+89,5	907	-4,8	63	+215,0	2,6	1,8	754 052
7 387	-2,9	739	-	28 013	-6,7	1 478	-22,5	3,8	2,0	758 000
305	+52,5	20	-	703	-48,5	58	-53,2	2,3	2,9	758 004
.	758 008
2 065	+0,9	388	-3,0	3 594	-5,3	710	-21,6	1,7	1,8	758 012
637	+3,7	39	+2,6	1 194	-7,4	100	-6,5	1,9	2,6	758 016
.	758 020
1 152	-17,2	71	+129,0	7 285	-14,4	109	+32,9	6,3	1,5	758 024
794	-25,7	-	-	2 235	-20,4	-	-	2,8	-	758 028
.	758 032
2 266	+13,0	209	-7,5	12 673	+8,5	464	-26,3	5,6	2,2	758 036
12 357	-8,4	490	-26,1	68 904	-3,9	1 476	-25,3	5,6	3,0	762 000
3 948	-8,0	43	-39,4	50 715	-3,1	182	-16,9	12,8	4,2	762 004
1 078	+3,0	30	-23,1	2 523	+16,3	48	-23,8	2,3	1,6	762 008
.	762 012
984	-28,6	15	-44,4	1 838	-17,6	45	+21,6	1,9	3,0	762 016
1 832	-1,9	146	+12,3	3 041	-3,2	263	-8,0	1,7	1,8	762 020
209	-19,0	49	-19,7	967	-13,3	270	-29,5	4,6	5,5	762 024
1 101	-1,4	61	-10,3	2 604	-13,9	280	-28,9	2,4	4,6	762 028
.	762 032
2 395	-15,0	67	-66,2	5 115	-15,5	183	-55,5	2,1	2,7	762 036
458	-3,4	43	-24,6	1 401	+16,8	137	-15,4	3,1	3,2	762 040
20 035	-2,3	2 007	+7,7	93 452	-7,5	5 043	+16,1	4,7	2,5	766 000
7 982	+8,0	1 031	+26,2	54 904	-4,1	2 369	+15,9	6,9	2,3	766 004
.	766 008
.	766 012
924	+37,3	43	+30,3	1 700	+27,2	174	+176,2	1,8	4,0	766 016
3 549	-9,8	415	-8,0	6 097	-7,8	796	+7,0	1,7	1,9	766 020
280	+12,9	1	-90,9	659	-16,4	1	-92,3	2,4	1,0	766 024
629	-22,0	24	-45,5	2 452	-31,2	123	-31,3	3,9	5,1	766 028
2 621	-9,0	158	+10,5	15 468	-14,3	565	+31,7	5,9	3,6	766 032

Noch: 2.1 Kapazität und Leistung der Beherber

Februar

Amtliche Schlüsselnummer	Verwaltungsbezirk	Betriebe			Betten			Mittlere Auslastung der angebotenen Betten ²⁾
		insgesamt	geöffnete	Veränderung ¹⁾	insgesamt	angebotene	Veränderung ¹⁾	
	Noch: Kreis Lippe							
766 036	Kalletal	11	11	+10,0	246	238	-5,2	6,7
766 040	Lage, Stadt	18	18	-	598	586	+7,3	17,1
766 044	Lemgo, Stadt	13	13	-	349	334	-0,3	19,4
766 048	Leopoldshöhe	3	3	-	51	50	-2,0	.
766 052	Lügde, Stadt	16	15	-	583	497	-12,8	7,3
766 056	Oerlinghausen, Stadt	10	10	-	539	522	-3,2	34,6
766 060	Schieder-Schwalenberg, Stadt	19	18	-5,3	605	571	-9,2	5,3
766 064	Schlangen	1	1	-50,0	10	10	-54,5	.
770 000	Kreis Minden-Lübbecke	137	131	-7,1	8 348	7 834	-6,5	44,8
770 004	Bad Oeynhausen, Stadt	40	38	-7,3	4 404	4 160	-6,2	59,5
770 008	Espelkamp, Stadt	5	5	-	199	192	-3,5	30,9
770 012	Hille	5	4	-33,3	225	141	-22,5	.
770 016	Hüllhorst	5	5	-	220	220	-	35,0
770 020	Lübbecke, Stadt	3	2	-33,3	79	58	-26,6	.
770 024	Minden, Stadt	17	17	+6,3	774	763	-0,1	25,2
770 028	Petershagen, Stadt	16	16	-	639	626	-1,7	35,4
770 032	Porta Westfalica, Stadt	15	15	-11,8	671	645	-10,7	22,3
770 036	Preußisch-Oldendorf, Stadt	18	16	-11,1	818	720	-11,5	30,6
770 040	Rahden, Stadt	5	5	-16,7	153	144	-17,7	27,9
770 044	Stemwede	8	8	-	166	165	+10,0	12,8
774 000	Kreis Paderborn	128	122	-3,9	5 409	5 227	+0,8	35,8
774 004	Altenbeken	8	7	-12,5	115	100	-10,7	19,1
774 008	Bad Lippspringe, Stadt	23	22	-8,3	1 530	1 464	+4,1	52,6
774 012	Borchen	10	10	-	332	332	-	29,6
774 016	Büren, Stadt	12	12	-	432	425	+2,2	27,2
774 020	Delbrück, Stadt	5	5	-	196	192	-2,0	30,1
774 024	Hövelhof	9	9	-	243	237	+1,7	12,5
774 028	Lichtenau, Stadt	14	12	-	558	521	-1,1	11,1
774 032	Paderborn, Stadt	25	24	-4,0	1 036	1 027	+2,3	38,2
774 036	Salzkotten, Stadt	4	4	-	103	103	-	14,5
774 040	Bad Wünnenberg, Stadt	18	17	-5,6	864	826	-3,5	38,6
700 000	Reg.-Bez. Detmold	929	878	-3,6	44 551	42 024	-2,9	34,5
	Kreisfreie Städte							
911 000	Bochum	34	34	-12,8	3 111	2 958	-6,5	38,7
913 000	Dortmund	72	72	+4,3	5 361	5 154	+1,2	31,1
914 000	Hagen	22	22	-	1 019	1 009	+0,4	27,3
915 000	Hamm	26	26	+4,0	988	980	+1,9	28,5
916 000	Herne	10	10	-	500	497	+0,8	26,3
954 000	Ennepe-Ruhr-Kreis	68	68	-1,4	3 203	3 114	-2,9	35,5
954 004	Breckerfeld, Stadt	5	5	-	253	251	-	.
954 008	Ennepetal, Stadt	5	5	-	310	307	-1,0	72,9
954 012	Gevelsberg, Stadt	2	2	-	87	87	-	.
954 016	Hattingen, Stadt	14	14	+7,7	539	505	-2,9	31,2
954 020	Herdecke, Stadt	7	7	-	407	382	-5,9	35,3
954 024	Schwelm, Stadt	9	9	-	344	344	+1,5	38,9
954 028	Sprockhövel, Stadt	8	8	-11,1	413	402	-3,8	42,5
954 032	Wetter (Ruhr), Stadt	6	6	-	286	286	+2,1	18,8
954 036	Witten, Stadt	12	12	-7,7	564	550	-7,6	27,9
958 000	Hochsauerland Kreis	553	544	-1,6	25 627	24 963	-1,6	45,3
958 004	Arnsberg, Stadt	25	25	-3,8	1 452	1 431	-0,4	37,3
958 008	Bestwig	18	18	+5,9	829	824	+12,4	24,4
958 012	Brilon, Stadt	34	34	-5,6	1 367	1 353	-5,3	32,8
958 016	Eslohe (Sauerland)	34	33	-2,9	1 217	1 174	-3,5	20,0
958 020	Hallenberg, Stadt	18	18	-	677	672	-0,4	41,3
958 024	Marsberg, Stadt	10	10	-	196	191	+6,7	.
958 028	Medebach, Stadt	26	25	-7,4	3 968	3 884	-2,1	.
958 032	Meschede, Stadt	34	33	-	1 252	1 187	-0,8	32,7
958 036	Olsberg, Stadt	43	43	+4,9	1 432	1 400	+4,4	37,1
958 040	Schmallenberg, Stadt	131	130	-3,7	4 593	4 493	-4,5	41,1
958 044	Sundern (Sauerland), Stadt	40	37	-7,5	1 486	1 339	-9,7	17,2
958 048	Winterberg, Stadt	140	138	+1,5	7 158	7 015	+0,2	50,4

Anmerkungen siehe Seite 10

gungsstätten nach Verwaltungsbezirken

2003

Ankünfte				Übernachtungen				Mittlere Aufenthaltsdauer ³⁾		Amtliche Schlüsselnummer
aller Gäste	Veränderung ¹⁾	ausländischer Gäste	Veränderung ¹⁾	aller Gäste	Veränderung ¹⁾	ausländischer Gäste	Veränderung ¹⁾	aller Gäste	ausländischer Gäste	
215	-10,0	10	x	410	-19,8	16	x	1,9	1,6	766 036
1 325	-3,4	15	-28,6	2 813	-11,6	28	-24,3	2,1	1,9	766 040
745	-8,7	185	-19,6	1 806	+3,9	585	+13,6	2,4	3,2	766 044
.	766 048
342	-7,3	21	+40,0	890	+17,0	54	+107,7	2,6	2,6	766 052
791	-30,8	9	-30,8	4 901	-13,9	35	-37,5	6,2	3,9	766 056
396	+14,5	72	+9,1	740	-9,8	242	+15,2	1,9	3,4	766 060
.	766 064
19 111	+11,7	1 289	-30,8	97 498	-5,1	2 811	-24,1	5,1	2,2	770 000
8 666	+32,9	356	-59,9	68 607	-5,4	816	-46,6	7,9	2,3	770 004
857	-0,6	122	+41,9	1 660	-15,3	260	+20,9	1,9	2,1	770 008
.	770 012
1 277	+0,5	37	-27,5	2 154	-2,3	121	-16,0	1,7	3,3	770 016
.	770 020
3 136	-2,2	452	-11,5	5 380	+3,0	833	-11,5	1,7	1,8	770 024
737	-10,1	26	+13,0	6 095	-0,7	56	-62,9	8,3	2,2	770 028
2 461	+10,9	167	-	3 999	+12,0	339	+23,7	1,6	2,0	770 032
860	+22,5	14	-26,3	6 163	-1,8	181	+38,2	7,2	12,9	770 036
522	-12,0	76	+43,4	1 123	-32,7	132	-17,5	2,2	1,7	770 040
181	-20,3	17	+30,8	552	-11,0	32	-22,0	3,0	1,9	770 044
14 716	-9,3	1 687	+4,7	52 463	-4,7	5 045	+18,9	3,6	3,0	774 000
60	-33,3	9	-43,8	534	+0,4	68	-42,4	8,9	7,6	774 004
3 273	-7,9	241	-8,4	21 561	-2,0	527	-23,4	6,6	2,2	774 008
591	-34,1	16	-20,0	2 749	-9,5	41	-49,4	4,7	2,6	774 012
1 324	-0,7	93	+66,1	3 235	+12,2	706	+483,5	2,4	7,6	774 016
903	-2,9	71	+136,7	1 619	-3,0	113	+135,4	1,8	1,6	774 020
527	-4,7	37	-19,6	832	-16,9	62	-70,6	1,6	1,7	774 024
562	+2,4	60	+3,4	1 622	+18,3	284	-12,3	2,9	4,7	774 028
5 715	-11,9	970	+0,7	10 971	-10,8	2 482	+15,4	1,9	2,6	774 032
306	-28,2	31	-43,6	418	-35,5	62	-49,2	1,4	2,0	774 036
1 455	+3,3	159	+51,4	8 922	-7,2	700	+84,7	6,1	4,4	774 040
108 002	-1,4	10 772	-5,0	400 252	-5,1	25 959	-0,9	3,7	2,4	700 000
18 011	-6,2	2 072	-12,9	32 059	-5,4	5 015	-9,0	1,8	2,4	911 000
28 664	+11,1	4 148	+28,9	44 808	+2,0	7 905	+17,7	1,6	1,9	913 000
4 064	-14,8	360	-24,2	7 707	-9,7	740	-20,8	1,9	2,1	914 000
4 523	+3,7	455	-18,8	7 823	+12,1	847	-11,0	1,7	1,9	915 000
1 811	+4,3	111	+40,5	3 653	-3,1	185	+33,1	2,0	1,7	916 000
11 390	+5,8	1 100	+11,4	30 867	+1,6	2 560	+2,8	2,7	2,3	954 000
.	954 004
736	+16,3	109	x	6 226	+3,1	211	+276,8	8,5	1,9	954 008
.	954 012
2 074	-6,6	173	-29,1	4 417	-8,7	454	-45,5	2,1	2,6	954 016
1 231	-7,7	81	+5,2	3 772	-2,9	134	-10,7	3,1	1,7	954 020
1 628	+2,6	219	+50,0	3 743	+7,8	458	+44,5	2,3	2,1	954 024
1 676	+22,4	82	-41,8	4 788	-4,7	152	-36,4	2,9	1,9	954 028
749	+62,5	41	-32,8	1 504	+89,9	149	+36,7	2,0	3,6	954 032
2 176	-0,8	308	+11,2	4 283	-1,6	806	+14,7	2,0	2,6	954 036
92 317	+15,6	28 715	+11,6	315 129	+2,6	101 634	-6,4	3,4	3,5	958 000
4 155	+11,9	891	+11,2	14 876	-0,7	1 828	-21,2	3,6	2,1	958 004
2 188	+39,5	366	+26,2	5 596	+37,5	1 322	+11,3	2,6	3,6	958 008
2 880	+13,6	460	+9,5	12 429	+14,8	1 726	+21,7	4,3	3,8	958 012
1 938	-3,8	198	-3,9	6 506	-34,6	634	-15,2	3,4	3,2	958 016
2 480	+30,7	1 405	+33,8	7 617	+14,5	4 278	+34,9	3,1	3,0	958 020
.	958 024
.	958 028
3 908	-6,0	364	+12,7	10 459	-4,2	817	-20,4	2,7	2,2	958 032
5 032	+35,0	1 021	+31,1	14 389	+14,7	2 768	+23,2	2,9	2,7	958 036
13 423	+4,8	2 653	+15,8	51 423	-4,7	9 853	-2,3	3,8	3,7	958 040
3 242	-21,5	312	+4,3	6 462	-32,9	590	-9,4	2,0	1,9	958 044
33 235	+38,2	11 494	+46,9	98 992	+15,9	33 629	+10,8	3,0	2,9	958 048

Noch: 2.1 Kapazität und Leistung der Beherber

Februar

Amtliche Schlüsselnummer	Verwaltungsbezirk	Betriebe			Betten			Mittlere Auslastung der angebotenen Betten ²⁾
		insgesamt	geöffnete	Veränderung ¹⁾	insgesamt	angebotene	Veränderung ¹⁾	
962 000	Märkischer Kreis	120	113	-5,0	4 527	4 155	-4,8	27,8
962 004	Altena, Stadt	10	9	-	338	312	-1,3	27,3
962 008	Balve, Stadt	7	6	-25,0	347	314	-16,5	23,8
962 012	Halver, Stadt	3	3	-	66	66	-	25,9
962 016	Hemer, Stadt	3	3	-	306	306	-	.
962 020	Herscheid	6	6	-	105	101	-3,8	12,7
962 024	Iserlohn, Stadt	17	17	+6,3	658	655	+9,5	32,8
962 028	Kierspe, Stadt	4	3	-25,0	51	39	-23,5	14,2
962 032	Lüdenscheid, Stadt	14	14	-	753	735	-1,2	39,9
962 036	Meinerzhagen, Stadt	19	16	-5,9	825	722	-3,6	23,0
962 040	Menden (Sauerland), Stadt	12	12	-7,7	232	232	-6,1	18,7
962 044	Nachrodt-Wiblingwerde	5	4	-20,0	382	210	-43,5	17,3
962 048	Neuenrade, Stadt	7	7	+16,7	173	172	+52,2	19,1
962 052	Plettenberg, Stadt	5	5	-28,6	137	137	-18,9	24,7
962 056	Schalksmühle	1	1	-	11	11	-	.
962 060	Werdohl, Stadt	7	7	-	143	143	+0,7	10,7
966 000	Kreis Olpe	154	154	-	5 323	5 215	-4,0	20,8
966 004	Attendorn, Stadt	28	28	-	863	858	+0,9	26,6
966 008	Drolshagen, Stadt	13	13	-	262	258	-	17,1
966 012	Finnentrop	8	8	-11,1	192	190	-54,2	14,9
966 016	Kirchhundem	25	25	+4,2	971	940	-0,9	15,9
966 020	LenneStadt, Stadt	47	47	-	1 572	1 524	+1,8	21,9
966 024	Olpe, Stadt	21	21	-	1 130	1 117	-0,9	23,3
966 028	Wenden	12	12	-	333	328	-1,8	12,0
970 000	Kreis Siegen-Wittgenstein	155	153	+2,7	6 055	5 903	+1,5	41,5
970 004	Bad Berleburg, Stadt	43	43	+2,4	2 129	2 108	+0,3	56,2
970 008	Burbach	7	7	+16,7	192	185	+9,5	32,4
970 012	Erndtebrück	1	1	-	16	16	-	.
970 016	Freudenberg, Stadt	10	10	+11,1	321	321	+6,6	14,3
970 020	Hilchenbach, Stadt	17	15	+7,1	757	673	+0,3	41,5
970 024	Kreuztal, Stadt	8	8	-20,0	142	142	-10,1	16,5
970 028	Bad Laasphe, Stadt	18	18	+5,9	986	962	+4,6	45,0
970 032	Netphen, Stadt	14	14	-6,7	301	290	-9,7	21,1
970 036	Neunkirchen	3	3	-	51	50	-2,0	.
970 040	Siegen, Stadt	24	24	-	846	845	+2,2	33,6
970 044	Wilnsdorf	10	10	+25,0	314	311	+10,7	20,4
974 000	Kreis Soest	177	164	-4,1	9 160	8 779	+0,8	36,3
974 004	Anröchte	2	2	-	41	41	-	.
974 008	Bad Sassendorf	43	42	+2,4	2 459	2 415	+1,9	52,0
974 012	Ense	3	3	-	57	51	-	22,1
974 016	Erwitte, Stadt	20	20	+5,3	983	972	+11,1	43,6
974 020	Geseke, Stadt	3	3	-	751	751	-	13,8
974 024	Lippetal	4	4	-20,0	55	55	-1,8	6,9
974 028	Lippstadt, Stadt	32	28	-9,7	1 844	1 737	-5,6	47,4
974 032	Möhnesee	20	16	-15,8	1 055	907	-11,3	23,8
974 036	Rüthen, Stadt	7	5	-37,5	294	269	-17,2	15,9
974 040	Soest, Stadt	16	15	-	774	754	+6,3	19,5
974 044	Warstein, Stadt	16	15	-	503	483	+11,3	19,4
974 048	Welter	1	1	-50,0	28	28	-33,3	.
974 052	Werl, Stadt	7	7	+40,0	269	269	+89,4	28,1
974 056	Wickede (Ruhr)	3	3	-	47	47	-	.
978 000	Kreis Unna	62	62	+1,6	2 429	2 388	+2,4	28,3
978 004	Bergkamen, Stadt	4	4	-	87	87	+7,4	14,5
978 008	Bönen	1	1	-	13	13	-	.
978 012	Fröndenberg, Stadt	3	3	-	112	106	+8,2	18,7
978 016	Holzwickede	3	3	-	215	206	-4,2	.
978 020	Kamen, Stadt	9	9	-	279	279	-	38,5
978 024	Lünen, Stadt	9	9	+12,5	518	513	+3,6	19,1
978 028	Schwerte, Stadt	11	11	+10,0	435	421	+18,6	29,8
978 032	Selm, Stadt	4	4	+33,3	91	91	+33,8	12,0
978 036	Unna, Stadt	9	9	-10,0	401	397	-9,4	31,4
978 040	Werne, Stadt	9	9	-10,0	278	275	-5,2	31,7
900 000	Reg.-Bez. Arnsberg	1 453	1 422	-1,3	67 303	65 115	-1,2	37,5
	Nordrhein-Westfalen	5 369	5 219	-1,8	278 061	268 397	-0,5	32,9

Anmerkungen siehe Seite 10

gungsstätten nach Verwaltungsbezirken

2003

Ankünfte				Übernachtungen				Mittlere Aufenthaltsdauer ³⁾		Amtliche Schlüsselnummer
aller Gäste	Veränderung ¹⁾	ausländischer Gäste	Veränderung ¹⁾	aller Gäste	Veränderung ¹⁾	ausländischer Gäste	Veränderung ¹⁾	aller Gäste	ausländischer Gäste	
15 078	+1,4	2 197	+82,5	31 816	+1,2	5 318	+109,3	2,1	2,4	962 000
1 062	+8,1	36	-29,4	2 077	-3,7	91	-33,1	2,0	2,5	962 004
1 040	-19,1	6	+500,0	2 039	-38,1	12	+300,0	2,0	2,0	962 008
322	-16,8	18	+100,0	478	+12,2	40	+344,4	1,5	2,2	962 012
.	962 016
217	-11,4	22	-40,5	360	-26,2	48	-63,9	1,7	2,2	962 020
3 399	+7,9	392	+53,1	6 013	+12,7	668	+34,4	1,8	1,7	962 024
69	+9,5	2	-	155	-19,7	8	+300,0	2,2	4,0	962 028
4 006	+29,8	1 343	+187,0	8 204	+39,1	3 606	+303,8	2,0	2,7	962 032
2 237	-12,9	52	-35,8	4 643	-17,6	96	-45,5	2,1	1,8	962 036
669	-17,1	47	-4,1	1 192	-14,9	91	-10,8	1,8	1,9	962 040
585	-12,8	37	+362,5	1 019	-44,9	66	+266,7	1,7	1,8	962 044
446	-17,7	142	+8,4	921	-14,5	259	-15,1	2,1	1,8	962 048
472	+22,3	38	+2,7	835	+14,2	131	+15,9	1,8	3,4	962 052
.	962 056
239	-21,9	31	-13,9	430	-33,3	64	-23,8	1,8	2,1	962 060
13 188	-9,5	602	-30,0	29 994	-9,4	1 570	-27,8	2,3	2,6	966 000
2 885	-1,5	169	-6,6	6 374	-5,2	420	-10,6	2,2	2,5	966 004
480	+59,5	53	-28,4	1 223	+41,1	136	-46,9	2,5	2,6	966 008
363	-34,2	28	-3,4	792	-40,2	43	-55,7	2,2	1,5	966 012
1 825	-7,6	110	-6,0	4 068	-17,7	299	-13,8	2,2	2,7	966 016
3 989	-12,1	175	-54,3	9 197	-10,8	490	-40,5	2,3	2,8	966 020
3 126	-8,9	47	-20,3	7 299	-1,6	138	-9,8	2,3	2,9	966 024
520	-38,8	20	+17,6	1 041	-31,6	44	+51,7	2,0	2,2	966 028
15 445	-1,1	2 232	-0,7	68 318	-2,3	5 060	-5,3	4,4	2,3	970 000
2 833	+7,3	180	+32,4	33 009	-7,0	489	+18,7	11,7	2,7	970 004
688	+13,0	37	-35,1	1 679	+0,8	65	-65,4	2,4	1,8	970 008
.	970 012
848	-2,1	134	-17,8	1 289	-12,0	244	-14,7	1,5	1,8	970 016
1 343	+25,3	94	+23,7	7 827	+16,2	455	+93,6	5,8	4,8	970 020
363	-30,2	25	-35,9	658	-24,8	31	-41,5	1,8	1,2	970 024
2 665	-5,0	614	-17,1	11 975	+11,9	1 671	-22,1	4,5	2,7	970 028
724	-18,9	29	-52,5	1 714	-25,5	100	-63,0	2,4	3,4	970 032
.	970 036
4 829	-2,7	1 072	+14,2	7 945	-3,4	1 874	+10,6	1,6	1,7	970 040
936	-13,2	47	+34,3	1 778	-17,9	131	+129,8	1,9	2,8	970 044
18 880	-5,9	1 017	+7,7	86 943	-2,2	2 782	+32,4	4,6	2,7	974 000
4 167	-5,7	26	-55,2	34 450	-0,1	53	-63,7	8,3	2,0	974 004
165	+65,0	112	x	315	+38,8	184	x	1,9	1,6	974 008
1 141	-6,9	43	-17,3	11 158	+20,0	210	+30,4	9,8	4,9	974 012
1 633	-5,6	6	-76,9	2 906	-9,6	9	-75,0	1,8	1,5	974 016
36	-41,9	5	-70,6	107	-15,7	5	-78,3	3,0	1,0	974 020
3 763	-5,0	364	+16,7	21 420	-14,9	1 015	+82,9	5,7	2,8	974 024
2 226	+15,2	44	-20,0	6 041	+15,0	261	-0,8	2,7	5,9	974 028
654	+0,5	12	-50,0	1 196	-24,8	49	-38,8	1,8	4,1	974 032
2 248	-34,1	128	-6,6	4 120	-19,6	232	-32,2	1,8	1,8	974 036
1 248	+31,6	208	+42,5	2 627	+21,9	628	+112,9	2,1	3,0	974 040
.	974 044
1 274	+23,4	53	-39,8	2 116	+79,2	109	+16,0	1,7	2,1	974 048
.	974 052
.	974 056
10 004	+2,7	1 324	+0,6	18 933	+5,5	2 386	-14,7	1,9	1,8	978 000
115	+32,2	3	-66,7	353	+16,5	12	-83,3	3,1	4,0	978 004
.	978 008
295	+15,7	12	-42,9	556	-1,1	26	-53,6	1,9	2,2	978 012
.	978 016
1 704	-3,7	176	-26,4	3 007	-6,1	290	-49,5	1,8	1,6	978 020
1 464	-11,2	139	+14,9	2 737	-3,8	339	+8,7	1,9	2,4	978 024
1 646	+14,3	83	+40,7	3 517	+14,6	164	-33,6	2,1	2,0	978 028
175	-8,4	3	-81,3	306	-22,7	3	-84,2	1,7	1,0	978 032
1 953	+8,4	209	+1,0	3 490	+10,0	440	-2,2	1,8	2,1	978 036
1 302	+9,5	280	+18,1	2 442	+14,0	486	+12,5	1,9	1,7	978 040
233 375	+5,4	44 333	+10,8	678 050	+0,3	136 002	-3,1	2,9	3,1	900 000
1 021 868	-3,8	180 757	-8,6	2 456 939	-7,2	420 061	-15,0	2,4	2,3	

2.2 Kapazität und Leistung der Beherbergungs

Februar

Lfd. Nr.	Gemeindeguppe Betriebsart	Betriebe			Betten			Mittlere Auslastung der angebotenen Betten ²⁾
		insgesamt	geöffnete	Veränderung ¹⁾	insgesamt	angebotene	Veränderung ¹⁾	
1	Mineral-, Moor-, Sole- und Thermalbäder	408	375	-3,6	25 836	24 435	-1,7	47,2
2	Hotels	107	105	+1,0	6 856	6 783	-0,1	28,0
3	Gasthöfe	19	16	-11,1	322	268	-10,1	24,3
4	Pensionen	145	123	-8,2	3 681	2 970	-9,3	18,9
5	Hotels garnis	41	39	+8,3	1 868	1 786	+0,5	22,9
6	Erholungs-, Ferien- und Schulungsheime	16	16	-11,1	895	868	-10,7	35,8
7	Ferienhäuser, -wohnungen, -zentren	22	21	-12,5	514	480	-6,6	8,1
8	Hütten, Jugendherbergen u. Ä.	4	4	-	482	479	-0,6	14,3
9	Vorsorge- und Reha-Kliniken	54	51	-	11 218	10 801	+0,4	74,5
10	Heilklimatische Kurorte	171	168	+1,8	8 943	8 737	+0,3	50,3
11	Hotels	51	51	+4,1	2 632	2 566	-11,0	53,3
12	Gasthöfe	15	15	-	341	329	+7,2	36,9
13	Pensionen	41	41	-2,4	790	771	-2,9	40,8
14	Hotels garnis	5	4	-	472	442	+309,3	.
15	Erholungs-, Ferien- und Schulungsheime	24	24	-	1 679	1 675	+1,5	42,4
16	Ferienhäuser, -wohnungen, -zentren	21	20	+11,1	1 984	1 968	+1,4	51,1
17	Hütten, Jugendherbergen u. Ä.	12	11	-	505	446	-8,0	33,2
18	Vorsorge- und Reha-Kliniken	2	2	-	540	540	-	.
19	Kneippkurorte	181	178	-3,3	7 471	7 289	-3,1	27,9
20	Hotels	70	68	-1,4	3 041	2 937	+1,5	26,1
21	Gasthöfe	28	28	+3,7	462	447	+2,8	12,6
22	Pensionen	21	20	-13,0	489	455	-10,6	15,9
23	Hotels garnis	5	5	-16,7	91	91	-58,1	.
24	Erholungs-, Ferien- und Schulungsheime	17	17	-	903	901	+0,4	35,4
25	Ferienhäuser, -wohnungen, -zentren	26	26	-7,1	1 009	987	-8,3	12,4
26	Hütten, Jugendherbergen u. Ä.	9	9	-	778	778	-2,8	17,9
27	Vorsorge- und Reha-Kliniken	5	5	-	698	693	-0,7	.
28	Kneippheilstädter	225	222	-2,6	8 904	8 689	-3,4	42,1
29	Hotels	58	56	-5,1	2 913	2 799	-5,5	40,1
30	Gasthöfe	40	40	-	786	741	-3,4	26,6
31	Pensionen	53	52	-3,7	821	770	-12,1	22,6
32	Hotels garnis	11	11	+10,0	230	228	+6,5	10,5
33	Erholungs-, Ferien- und Schulungsheime	10	10	-	625	625	-4,9	31,3
34	Ferienhäuser, -wohnungen, -zentren	34	34	-5,6	707	707	+1,4	20,5
35	Hütten, Jugendherbergen u. Ä.	5	5	-	397	396	-0,3	12,4
36	Vorsorge- und Reha-Kliniken	14	14	-	2 425	2 423	-	72,0
37	Heilbäder zusammen	985	943	-2,4	51 154	49 150	-1,9	44,0
38	Hotels	286	280	-0,4	15 442	15 085	-2,9	34,3
39	Gasthöfe	102	99	-1,0	1 911	1 785	-1,2	24,6
40	Pensionen	260	236	-6,7	5 781	4 966	-8,9	22,9
41	Hotels garnis	62	59	+5,4	2 661	2 547	+10,0	26,1
42	Erholungs-, Ferien- und Schulungsheime	67	67	-2,9	4 102	4 069	-2,6	37,7
43	Ferienhäuser, -wohnungen, -zentren	103	101	-4,7	4 214	4 142	-2,0	31,7
44	Hütten, Jugendherbergen u. Ä.	30	29	-	2 162	2 099	-3,0	19,3
45	Vorsorge- und Reha-Kliniken	75	72	-	14 881	14 457	+0,3	75,0

1) Veränderung gegenüber dem Vorjahresmonat in % - 2) mittlere Auslastung = (Übernachtungen / angebotene Bettentage) * 100 - 3) mittlere Aufenthalts

stätten nach Gemeindegruppen und Betriebsarten

2003

Ankünfte				Übernachtungen				Mittlere Aufenthaltsdauer ³⁾		Lfd. Nr.
aller Gäste	Veränderung ¹⁾	ausländischer Gäste	Veränderung ¹⁾	aller Gäste	Veränderung ¹⁾	ausländischer Gäste	Veränderung ¹⁾	aller Gäste	ausländischer Gäste	
54 497	+1,9	5 935	-8,1	316 252	-5,9	13 026	-10,9	5,8	2,2	1
29 646	+7,4	4 508	+9,1	52 422	-2,9	8 967	+11,6	1,8	2,0	2
678	-7,3	149	+79,5	1 776	+16,8	675	+253,4	2,6	4,5	3
2 846	+15,7	209	+69,9	13 690	+2,8	721	+40,8	4,8	3,4	4
5 514	-22,0	746	-58,0	11 466	-8,1	1 602	-49,6	2,1	2,1	5
4 509	+38,7	50	+61,3	8 697	+18,1	115	+38,6	1,9	2,3	6
127	-33,2	5	+150,0	1 086	-24,7	107	x	8,6	21,4	7
963	-37,1	258	-16,8	1 916	-60,0	566	-77,2	2,0	2,2	8
10 214	-3,9	10	+150,0	225 199	-6,7	273	+92,3	22,0	27,3	9
37 595	+33,0	11 560	+46,2	122 874	+13,0	33 869	+10,6	3,3	2,9	10
15 109	+30,8	5 698	+52,4	38 267	+15,3	14 291	+13,0	2,5	2,5	11
1 383	+92,1	679	+124,8	3 332	+49,4	1 735	+80,7	2,4	2,6	12
3 146	+65,8	1 437	+82,1	8 804	+36,0	3 833	+47,2	2,8	2,7	13
.	14
5 569	-8,7	146	+100,0	19 884	-8,6	289	+57,9	3,6	2,0	15
7 075	+28,6	3 026	+4,0	28 143	+3,6	12 561	-9,8	4,0	4,2	16
2 217	+30,3	185	+400,0	4 152	+9,8	336	+192,2	1,9	1,8	17
.	18
18 626	+9,6	2 523	-1,2	55 934	+6,0	7 284	+6,5	3,0	2,9	19
10 951	+6,9	1 666	+1,5	20 611	+2,5	4 039	+15,7	1,9	2,4	20
818	+59,8	91	+7,1	1 555	+7,7	176	-47,8	1,9	1,9	21
826	+49,4	285	+46,2	2 029	+35,5	754	+67,2	2,5	2,6	22
.	23
2 758	+36,1	18	-	8 927	+42,0	450	-	3,2	25,0	24
834	-33,3	369	-31,8	3 421	-35,0	1 681	-29,3	4,1	4,6	25
1 784	+15,2	25	-26,5	3 806	+31,4	58	-31,0	2,1	2,3	26
.	27
21 180	+2,0	3 506	+7,5	101 789	-4,0	12 173	-5,1	4,8	3,5	28
11 421	+1,2	1 951	-1,3	31 301	-4,4	7 342	-9,4	2,7	3,8	29
2 030	+38,5	697	+28,6	5 345	+15,7	1 811	+4,0	2,6	2,6	30
1 424	+12,9	318	+67,4	4 730	-9,2	831	+21,7	3,3	2,6	31
309	+52,2	37	+48,0	673	+103,3	88	+57,1	2,2	2,4	32
2 380	+5,5	1	-98,8	5 483	-5,6	2	-97,6	2,3	2,0	33
966	-8,1	451	+8,2	4 056	-6,7	1 957	-7,0	4,2	4,3	34
718	-31,4	33	x	1 372	-27,3	90	x	1,9	2,7	35
1 932	-11,7	18	-37,9	48 829	-4,4	52	+18,2	25,3	2,9	36
131 898	+10,4	23 524	+16,6	596 849	-1,1	66 352	+2,2	4,5	2,8	37
67 127	+10,6	13 823	+20,3	142 601	+1,8	34 639	+7,3	2,1	2,5	38
4 909	+43,2	1 616	+59,7	12 008	+22,4	4 397	+36,1	2,4	2,7	39
8 242	+33,6	2 249	+73,4	29 253	+10,4	6 139	+44,4	3,5	2,7	40
8 514	+7,6	1 241	-35,0	18 615	+28,8	2 598	-26,0	2,2	2,1	41
15 216	+11,6	215	+16,8	42 991	+4,3	856	+144,6	2,8	4,0	42
9 002	+12,6	3 851	-0,5	36 706	-3,9	16 306	-11,5	4,1	4,2	43
5 682	-2,5	501	+31,2	11 246	-15,8	1 050	-60,9	2,0	2,1	44
13 206	-4,5	28	-15,2	303 429	-5,2	367	+97,3	23,0	13,1	45

dauer in Tagen = Übernachtungen / Ankünfte

Noch: 2.2 Kapazität und Leistung der Beherbergungs

Februar

Lfd. Nr.	Gemeindeguppe Betriebsart	Betriebe			Betten			Mittlere Auslastung der angebotenen Betten ²⁾
		insgesamt	geöffnete	Veränderung ¹⁾	insgesamt	angebotene	Veränderung ¹⁾	
46	Luftkurorte	366	351	-2,8	14 243	13 302	-3,2	21,7
47	Hotels	117	113	-2,6	4 745	4 354	-5,9	17,4
48	Gasthöfe	58	57	-1,7	1 040	1 007	+0,9	11,4
49	Pensionen	77	70	-9,1	1 629	1 450	-8,7	16,0
50	Hotels garnis	9	8	-20,0	173	160	-17,1	10,2
51	Erholungs-, Ferien- und Schulungsheime	32	32	+6,7	2 556	2 535	+5,0	25,3
52	Ferienhäuser, -wohnungen, -zentren	40	40	-	1 361	1 211	-8,4	10,2
53	Hütten, Jugendherbergen u. Ä.	26	25	+4,2	1 651	1 615	+4,1	18,6
54	Vorsorge- und Reha-Kliniken	7	6	-	1 088	970	-7,4	71,3
55	Erholungsorte	351	333	-5,1	16 360	15 327	-2,2	24,5
56	Hotels	131	125	-	5 162	4 902	+0,5	23,5
57	Gasthöfe	50	49	-2,0	1 033	852	-	14,7
58	Pensionen	44	40	-9,1	965	813	-5,5	16,0
59	Hotels garnis	14	14	-17,6	375	373	-8,4	19,5
60	Erholungs-, Ferien- und Schulungsheime	55	50	-7,4	4 349	3 993	-6,8	32,3
61	Ferienhäuser, -wohnungen, -zentren	32	30	-9,1	1 391	1 369	+0,3	14,0
62	Hütten, Jugendherbergen u. Ä.	22	22	-8,3	2 422	2 373	+3,0	19,4
63	Vorsorge- und Reha-Kliniken	3	3	-25,0	663	652	-9,7	51,0
64	Sonstige Gemeinden	3 667	3 592	-1,2	196 304	190 618	+0,2	31,6
65	Hotels	1 759	1 730	-0,5	103 762	100 850	+0,5	30,1
66	Gasthöfe	418	408	-3,8	6 753	6 345	-3,4	15,4
67	Pensionen	158	149	-3,2	3 763	3 354	-6,7	19,7
68	Hotels garnis	876	867	-	41 690	40 734	+2,4	29,3
69	Erholungs-, Ferien- und Schulungsheime	239	235	+1,3	21 979	21 549	+0,7	39,7
70	Ferienhäuser, -wohnungen, -zentren	76	68	-12,8	5 817	5 568	-3,8	56,2
71	Hütten, Jugendherbergen u. Ä.	121	115	-5,0	9 402	9 080	-6,1	21,8
72	Vorsorge- und Reha-Kliniken	20	20	-4,8	3 138	3 138	-0,6	80,6
73	Nordrhein-Westfalen	5 369	5 219	-1,8	278 061	268 397	-0,5	32,9
74	Hotels	2 293	2 248	-0,5	129 111	125 191	-0,2	29,9
75	Gasthöfe	628	613	-3,0	10 737	9 989	-2,3	16,6
76	Pensionen	539	495	-6,3	12 138	10 583	-7,9	20,3
77	Hotels garnis	961	948	-0,2	44 899	43 814	+2,7	28,9
78	Erholungs-, Ferien- und Schulungsheime	393	384	-0,3	32 986	32 146	-0,4	37,4
79	Ferienhäuser, -wohnungen, -zentren	251	239	-7,0	12 783	12 290	-3,3	38,7
80	Hütten, Jugendherbergen u. Ä.	199	191	-3,5	15 637	15 167	-3,3	20,7
81	Vorsorge- und Reha-Kliniken	105	101	-1,9	19 770	19 217	-0,7	74,9

stätten nach Gemeindegruppen und Betriebsarten

2003

Ankünfte				Übernachtungen				Mittlere Aufenthaltsdauer ³⁾		Lfd. Nr.
aller Gäste	Veränderung ¹⁾	ausländischer Gäste	Veränderung ¹⁾	aller Gäste	Veränderung ¹⁾	ausländischer Gäste	Veränderung ¹⁾	aller Gäste	ausländischer Gäste	
28 152	-8,8	2 358	-19,7	79 652	-13,3	5 594	-25,4	2,8	2,4	46
11 383	-2,1	1 677	-19,7	20 783	-14,3	3 465	-16,0	1,8	2,1	47
1 633	+14,8	196	+5,4	3 187	-2,0	451	-2,8	2,0	2,3	48
1 926	-15,7	109	-47,1	6 307	-19,2	395	-53,3	3,3	3,6	49
234	-41,2	65	+4,8	444	-45,7	140	+6,9	1,9	2,2	50
7 402	-15,6	27	-40,0	17 710	-23,9	129	-56,6	2,4	4,8	51
748	-18,4	165	-23,6	3 471	-27,7	867	-33,6	4,6	5,3	52
3 706	-13,0	118	-12,6	8 389	-7,0	138	-48,5	2,3	1,2	53
1 120	-6,3	1	-	19 361	+3,5	9	-86,2	17,3	9,0	54
40 446	+3,7	4 164	+11,0	103 378	-1,5	11 248	+9,5	2,6	2,7	55
15 738	+5,9	2 934	+6,3	31 504	+1,5	7 141	+2,3	2,0	2,4	56
1 647	+7,4	370	+7,6	3 506	+4,9	952	+50,4	2,1	2,6	57
904	-10,9	143	+64,4	3 544	-18,2	364	-7,8	3,9	2,5	58
889	+10,7	246	+106,7	1 862	+15,2	640	+98,8	2,1	2,6	59
14 232	+4,3	133	-3,6	35 403	-1,4	410	-32,6	2,5	3,1	60
983	-37,9	280	+9,4	5 358	-19,3	1 500	+26,7	5,5	5,4	61
5 656	+12,5	55	+19,6	12 891	+15,1	120	+25,0	2,3	2,2	62
397	-26,1	3	-	9 310	-14,4	121	+120,0	23,5	40,3	63
821 372	-5,9	150 711	-11,9	1 677 060	-9,3	336 867	-18,2	2,0	2,2	64
492 806	-5,1	100 253	-9,0	848 665	-8,8	199 464	-14,9	1,7	2,0	65
11 645	-7,3	1 530	-3,2	27 037	-10,9	4 901	+4,1	2,3	3,2	66
5 672	-6,3	428	-2,3	18 137	-4,4	1 441	-14,3	3,2	3,4	67
177 611	-11,4	33 250	-16,6	332 670	-18,5	72 929	-25,8	1,9	2,2	68
84 996	+5,8	2 925	+38,0	238 062	+1,7	7 410	-11,1	2,8	2,5	69
19 434	+1,3	9 667	-14,9	87 410	-3,2	44 896	-19,1	4,5	4,6	70
26 563	-18,2	2 635	-52,0	54 276	-15,8	5 441	-37,4	2,0	2,1	71
2 645	+1,1	23	+64,3	70 803	-0,2	385	+126,5	26,8	16,7	72
1 021 868	-3,8	180 757	-8,6	2 456 939	-7,2	420 061	-15,0	2,4	2,3	73
587 054	-3,2	118 687	-6,1	1 043 553	-7,3	244 709	-11,9	1,8	2,1	74
19 834	+4,7	3 712	+18,9	45 738	-2,2	10 701	+18,5	2,3	2,9	75
16 744	+7,9	2 929	+44,4	57 241	-0,6	8 339	+16,3	3,4	2,8	76
187 248	-10,6	34 802	-17,1	353 591	-16,9	76 307	-25,4	1,9	2,2	77
121 846	+4,7	3 300	+32,7	334 166	-0,1	8 805	-8,1	2,7	2,7	78
30 167	+1,6	13 963	-11,1	132 945	-5,0	63 569	-16,8	4,4	4,6	79
41 607	-12,6	3 309	-45,3	86 802	-11,5	6 749	-42,5	2,1	2,0	80
17 368	-4,5	55	+10,0	402 903	-4,2	882	+85,3	23,2	16,0	81

2.3 Kapazität und Leistung der Beherbergungs

Februar

Lfd. Nr.	Reisegebiet Betriebsart	Betriebe			Betten			Mittlere Auslastung der angebotenen Betten ²⁾
		insgesamt	geöffnete	Veränderung ¹⁾	insgesamt	angebotene	Veränderung ¹⁾	
1	Eifel und Region Aachen	505	483	-3,0	22 260	21 410	-0,3	26,8
2	Hotels	236	226	-0,4	9 276	8 895	+0,7	22,9
3	Gasthöfe	50	46	-11,5	844	652	-12,8	12,8
4	Pensionen	34	33	-	709	685	+6,7	20,6
5	Hotels garnis	80	77	-3,8	3 005	2 939	+2,4	24,5
6	Erholungs-, Ferien- und Schulungsheime	50	49	+2,1	3 494	3 391	-1,5	44,5
7	Ferienhäuser, -wohnungen, -zentren	22	20	-20,0	1 385	1 357	-4,4	9,4
8	Hütten, Jugendherbergen u. Ä.	26	25	-	2 288	2 234	+0,7	23,1
9	Vorsorge- und Reha-Kliniken	7	7	-12,5	1 259	1 257	-3,0	48,4
10	Niederrhein	502	488	-2,4	24 750	23 898	-0,3	28,3
11	Hotels	257	251	-0,4	14 805	14 359	+1,3	29,3
12	Gasthöfe	56	54	-3,6	887	814	-5,8	.
13	Pensionen	19	18	-14,3	415	395	-15,8	29,0
14	Hotels garnis	112	110	-4,3	4 318	4 246	-2,2	25,8
15	Erholungs-, Ferien- und Schulungsheime	30	30	-	2 523	2 487	-0,5	32,0
16	Ferienhäuser, -wohnungen, -zentren	7	7	-12,5	100	100	-8,3	14,0
17	Hütten, Jugendherbergen u. Ä.	19	16	-	1 462	1 257	-1,4	16,9
18	Vorsorge- und Reha-Kliniken	2	2	-	240	240	-	.
19	Münsterland	533	514	-1,9	22 769	21 631	-2,1	27,8
20	Hotels	291	285	-4,4	11 850	11 396	-3,1	22,2
21	Gasthöfe	68	67	+15,5	1 209	1 154	+28,1	15,1
22	Pensionen	39	35	-10,3	1 194	959	-18,0	18,0
23	Hotels garnis	49	47	-	1 919	1 791	-0,8	.
24	Erholungs-, Ferien- und Schulungsheime	46	44	-2,2	4 952	4 800	-2,0	46,5
25	Ferienhäuser, -wohnungen, -zentren	27	24	-4,0	625	534	-5,8	14,7
26	Hütten, Jugendherbergen u. Ä.	12	11	-	910	887	-0,9	24,5
27	Vorsorge- und Reha-Kliniken	1	1	-	110	110	-	.
28	Teutoburger Wald	929	878	-3,6	44 551	42 024	-2,9	34,5
29	Hotels	364	355	-1,9	17 073	16 534	-0,4	25,6
30	Gasthöfe	112	108	-2,7	1 844	1 653	-8,1	13,5
31	Pensionen	190	162	-9,5	4 696	3 769	-8,8	15,7
32	Hotels garnis	69	67	+1,5	2 374	2 284	-12,4	26,1
33	Erholungs-, Ferien- und Schulungsheime	58	56	-	3 519	3 438	+3,4	29,7
34	Ferienhäuser, -wohnungen, -zentren	58	56	-5,1	2 612	2 424	-8,2	6,5
35	Hütten, Jugendherbergen u. Ä.	30	30	-3,2	2 367	2 353	-	16,4
36	Vorsorge- und Reha-Kliniken	48	44	-6,4	10 066	9 569	-2,6	75,2
37	Sauerland	1 004	975	-2,2	44 637	43 112	-1,7	38,9
38	Hotels	311	302	-0,7	13 894	13 366	-4,2	34,9
39	Gasthöfe	178	176	-3,8	3 326	3 201	-1,6	21,1
40	Pensionen	201	193	-2,5	3 996	3 714	-5,8	25,4
41	Hotels garnis	40	39	+11,4	1 690	1 646	+48,2	29,5
42	Erholungs-, Ferien- und Schulungsheime	80	76	-6,2	7 206	6 874	-3,7	33,4
43	Ferienhäuser, -wohnungen, -zentren	120	116	-5,7	7 745	7 624	-0,7	57,0
44	Hütten, Jugendherbergen u. Ä.	50	49	-5,8	3 115	3 076	-9,3	18,3
45	Vorsorge- und Reha-Kliniken	24	24	+14,3	3 665	3 611	+6,3	75,4
46	Siegerland-Wittgenstein	155	153	+2,7	6 055	5 903	+1,5	41,5
47	Hotels	63	62	+5,1	2 029	1 969	+3,5	27,9
48	Gasthöfe	31	31	-6,1	443	420	-9,1	13,7
49	Pensionen	22	22	-	332	331	-2,6	19,9
50	Hotels garnis	8	8	+14,3	236	236	+9,3	.
51	Erholungs-, Ferien- und Schulungsheime	12	12	+50,0	746	744	+19,6	29,3
52	Ferienhäuser, -wohnungen, -zentren	4	3	-40,0	100	35	-67,9	.
53	Hütten, Jugendherbergen u. Ä.	5	5	-	214	213	+1,4	12,2
54	Vorsorge- und Reha-Kliniken	10	10	-	1 955	1 955	-	.

1) Veränderung gegenüber dem Vorjahresmonat in % - 2) mittlere Auslastung = (Übernachtungen / angebotene Bettentage) * 100 - 3) mittlere Aufenthalts

stätten nach Reisegebieten und Betriebsarten

2003

Ankünfte				Übernachtungen				Mittlere Aufenthaltsdauer ³⁾		Lfd. Nr.
aller Gäste	Veränderung ¹⁾	ausländischer Gäste	Veränderung ¹⁾	aller Gäste	Veränderung ¹⁾	ausländischer Gäste	Veränderung ¹⁾	aller Gäste	ausländischer Gäste	
68 358	-	11 355	-4,9	158 342	-10,1	23 132	-22,9	2,3	2,0	1
31 460	-1,6	6 791	-4,7	55 769	-7,5	13 059	-12,7	1,8	1,9	2
1 232	-15,7	136	+15,3	2 318	-31,7	264	-25,6	1,9	1,9	3
614	-10,1	83	-23,1	3 883	+52,6	242	-13,3	6,3	2,9	4
10 309	-13,8	1 458	-38,4	20 169	-11,8	3 109	-40,8	2,0	2,1	5
17 066	+26,8	2 368	+65,2	41 257	-1,1	4 747	-4,8	2,4	2,0	6
737	-55,8	91	-71,7	3 541	-49,2	519	-58,2	4,8	5,7	7
6 117	+7,4	398	-7,4	14 359	-3,5	791	-71,1	2,3	2,0	8
823	-44,4	30	-14,3	17 046	-27,6	401	+111,1	20,7	13,4	9
93 801	-6,6	15 739	-13,8	188 264	-7,2	36 402	-15,7	2,0	2,3	10
63 333	-6,7	12 674	-12,2	117 548	-7,0	28 781	-14,0	1,9	2,3	11
.	12
1 005	+6,1	41	+28,1	3 203	+12,7	119	+133,3	3,2	2,9	13
15 128	-11,3	2 715	-17,0	30 396	-14,8	6 880	-19,0	2,0	2,5	14
10 257	+16,7	108	+369,6	22 268	+13,9	210	+46,9	2,2	1,9	15
53	+3,9	-	-100,0	391	+32,1	-	-100,0	7,4	-	16
2 625	-33,2	60	-82,0	5 960	-28,1	76	-84,7	2,3	1,3	17
.	18
74 210	-1,5	5 740	-3,9	167 043	+0,6	12 180	+2,2	2,3	2,1	19
44 097	-3,2	4 499	-3,1	70 602	-4,2	8 757	+4,5	1,6	1,9	20
2 399	+70,0	256	+71,8	4 778	+61,9	831	+64,9	2,0	3,2	21
1 532	-18,4	145	-23,3	4 827	-21,0	632	+8,4	3,2	4,4	22
.	23
15 502	-3,0	26	-67,5	62 442	+2,3	76	-73,9	4,0	2,9	24
428	+8,6	26	+766,7	2 204	+48,1	286	+550,0	5,1	11,0	25
2 913	+4,0	113	-38,6	5 397	-5,5	438	-32,8	1,9	3,9	26
.	27
108 002	-1,4	10 772	-5,0	400 252	-5,1	25 959	-0,9	3,7	2,4	28
64 875	+0,5	8 670	+0,2	116 641	-2,4	18 909	+5,0	1,8	2,2	29
2 301	-4,4	243	+27,2	6 123	+2,3	1 129	+100,9	2,7	4,6	30
4 008	+7,8	232	+1,8	15 744	+0,3	792	-24,8	3,9	3,4	31
9 352	-13,1	1 221	-31,8	16 697	-16,5	3 292	-20,6	1,8	2,7	32
12 472	+11,1	41	-42,3	28 337	+2,0	148	-63,9	2,3	3,6	33
874	-21,2	209	-14,7	4 402	-29,3	1 278	-18,5	5,0	6,1	34
4 970	-20,3	155	-2,5	10 755	-16,4	370	+7,9	2,2	2,4	35
9 150	-3,3	1	-	201 553	-5,8	41	-64,7	22,0	41,0	36
139 463	+7,8	32 531	+13,2	463 882	+0,7	111 304	-3,6	3,3	3,4	37
57 655	+13,1	13 010	+34,6	129 845	+3,8	34 729	+14,1	2,3	2,7	38
8 278	+20,6	2 348	+30,7	18 718	+6,8	6 199	+17,2	2,3	2,6	39
7 538	+26,5	2 251	+70,3	24 152	+2,0	6 022	+31,5	3,2	2,7	40
6 387	+41,2	929	+64,7	13 608	+70,1	1 763	+61,2	2,1	1,9	41
21 368	-8,9	234	+8,3	64 228	-6,7	964	+73,1	3,0	4,1	42
27 821	+5,8	13 492	-10,4	121 649	-2,0	61 142	-16,5	4,4	4,5	43
7 332	-10,5	266	+153,3	15 450	-7,7	483	+95,5	2,1	1,8	44
3 084	+0,5	1	-	76 232	-0,3	2	-90,5	24,7	2,0	45
15 445	-1,1	2 232	-0,7	68 318	-2,3	5 060	-5,3	4,4	2,3	46
8 607	-7,2	1 924	-1,0	15 397	-4,5	3 893	-3,5	1,8	2,0	47
633	-36,7	67	+3,1	1 530	-38,5	284	+42,0	2,4	4,2	48
555	+5,5	75	+17,2	1 845	-11,8	246	+7,0	3,3	3,3	49
.	50
2 695	+24,3	2	-97,1	6 107	+9,9	50	-85,9	2,3	25,0	51
.	52
361	+28,9	-	-100,0	725	+20,8	-	-100,0	2,0	-	53
.	54

dauer in Tagen = Übernachtungen / Ankünfte

Noch: **2.3 Kapazität und Leistung der Beherbergungs****Februar**

Lfd. Nr.	Reisegebiet Betriebsart	Betriebe			Betten			Mittlere Auslastung der angebotenen Betten ²⁾
		insgesamt	geöffnete	Veränderung ¹⁾	insgesamt	angebotene	Veränderung ¹⁾	
55	Bergisches Land	445	439	+0,7	24 459	23 849	+0,7	30,7
56	Hotels	230	228	-	12 066	11 728	-0,1	28,2
57	Gasthöfe	24	24	-	328	316	+1,3	10,9
58	Pensionen	16	15	-6,3	288	266	-8,6	10,3
59	Hotels garnis	87	85	+4,9	4 094	3 968	+7,9	25,2
60	Erholungs-, Ferien- und Schulungsheime	52	52	-	4 426	4 386	+0,4	33,6
61	Ferienhäuser, -wohnungen, -zentren	7	7	+16,7	102	102	+20,0	7,6
62	Hütten, Jugendherbergen u. Ä.	21	20	-4,8	1 764	1 692	-7,6	16,9
63	Vorsorge- und Reha-Kliniken	8	8	-	1 391	1 391	+1,5	86,0
64	Bonn und Rhein-Sieg-Kreis	281	279	-2,1	16 708	16 345	-1,4	32,2
65	Hotels	123	123	+1,7	8 861	8 781	-0,2	29,6
66	Gasthöfe	38	37	-11,9	639	617	-7,8	11,5
67	Pensionen	5	4	-20,0	147	110	-25,2	.
68	Hotels garnis	79	79	-1,3	3 402	3 291	-0,3	32,7
69	Erholungs-, Ferien- und Schulungsheime	30	30	+3,4	2 813	2 731	-0,5	44,4
70	Ferienhäuser, -wohnungen, -zentren	1	1	-	15	15	-	.
71	Hütten, Jugendherbergen u. Ä.	3	3	-25,0	633	602	-5,2	24,7
72	Vorsorge- und Reha-Kliniken	2	2	-33,3	198	198	-26,1	.
73	Köln	255	253	-0,4	23 207	22 555	+3,8	33,3
74	Hotels	82	81	+2,5	12 988	12 553	+4,5	33,6
75	Gasthöfe	15	14	-6,7	289	253	-9,0	24,4
76	Pensionen	3	3	-25,0	92	85	-20,6	20,3
77	Hotels garnis	150	150	-	8 938	8 774	+4,7	31,8
78	Erholungs-, Ferien- und Schulungsheime	1	1	-	75	75	-	.
79	Ferienhäuser, -wohnungen, -zentren	-	-	-	-	-	-	-
80	Hütten, Jugendherbergen u. Ä.	4	4	-20,0	825	815	-5,6	.
81	Vorsorge- und Reha-Kliniken	-	-	-	-	-	-	-
82	Düsseldorf	202	202	-1,9	16 520	16 368	+0,9	36,4
83	Hotels	54	54	-	8 749	8 744	+2,6	41,3
84	Gasthöfe	2	2	-33,3	25	25	-41,9	.
85	Pensionen	3	3	-25,0	68	68	-13,9	.
86	Hotels garnis	140	140	-0,7	7 360	7 213	-0,4	30,8
87	Erholungs-, Ferien- und Schulungsheime	1	1	-50,0	34	34	-32,0	.
88	Ferienhäuser, -wohnungen, -zentren	1	1	-	12	12	-	.
89	Hütten, Jugendherbergen u. Ä.	1	1	-	272	272	-	.
90	Vorsorge- und Reha-Kliniken	-	-	-	-	-	-	-
91	Ruhrgebiet	558	555	+0,4	32 145	31 302	+0,7	32,4
92	Hotels	282	281	+1,8	17 520	16 866	-1,3	32,6
93	Gasthöfe	54	54	-1,8	903	884	-1,3	18,6
94	Pensionen	7	7	-	201	201	+14,2	19,4
95	Hotels garnis	147	146	-1,4	7 563	7 426	+4,3	28,7
96	Erholungs-, Ferien- und Schulungsheime	33	33	-	3 198	3 186	+2,1	38,2
97	Ferienhäuser, -wohnungen, -zentren	4	4	-	87	87	+26,1	13,8
98	Hütten, Jugendherbergen u. Ä.	28	27	-	1 787	1 766	+1,4	17,2
99	Vorsorge- und Reha-Kliniken	3	3	-	886	886	-	87,9
100	Nordrhein-Westfalen	5 369	5 219	-1,8	278 061	268 397	-0,5	32,9
101	Hotels	2 293	2 248	-0,5	129 111	125 191	-0,2	29,9
102	Gasthöfe	628	613	-3,0	10 737	9 989	-2,3	16,6
103	Pensionen	539	495	-6,3	12 138	10 583	-7,9	20,3
104	Hotels garnis	961	948	-0,2	44 899	43 814	+2,7	28,9
105	Erholungs-, Ferien- und Schulungsheime	393	384	-0,3	32 986	32 146	-0,4	37,4
106	Ferienhäuser, -wohnungen, -zentren	251	239	-7,0	12 783	12 290	-3,3	38,7
107	Hütten, Jugendherbergen u. Ä.	199	191	-3,5	15 637	15 167	-3,3	20,7
108	Vorsorge- und Reha-Kliniken	105	101	-1,9	19 770	19 217	-0,7	74,9

Anmerkungen siehe Seite 28

stätten nach Reisegebieten und Betriebsarten

2003

Ankünfte				Übernachtungen				Mittlere Aufenthaltsdauer ³⁾		Lfd. Nr.
aller Gäste	Veränderung ¹⁾	ausländischer Gäste	Veränderung ¹⁾	aller Gäste	Veränderung ¹⁾	ausländischer Gäste	Veränderung ¹⁾	aller Gäste	ausländischer Gäste	
90 331	-5,9	13 721	-9,6	204 377	-10,4	29 486	-15,4	2,3	2,1	55
51 998	-11,5	10 698	-12,5	92 315	-17,5	22 609	-15,8	1,8	2,1	56
333	-37,5	36	-18,2	937	-26,7	182	+14,5	2,8	5,1	57
271	+16,8	4	-60,0	765	-8,4	7	-68,2	2,8	1,8	58
14 886	+0,2	2 638	+5,6	27 967	-14,6	5 626	-13,6	1,9	2,1	59
17 109	+3,2	137	-38,6	40 688	-3,2	596	-20,6	2,4	4,4	60
55	-25,7	5	-88,1	217	-40,2	42	-82,0	3,9	8,4	61
4 254	+19,5	203	+57,4	7 994	+4,8	382	+20,9	1,9	1,9	62
1 425	+5,2	-	-	33 494	+7,5	42	-	23,5	-	63
71 081	+2,2	7 852	-1,6	146 693	-0,2	17 758	-6,4	2,1	2,3	64
41 107	+1,2	5 268	+5,1	72 497	-0,4	11 506	-0,2	1,8	2,2	65
770	-8,6	29	-74,1	1 947	-20,6	99	-65,6	2,5	3,4	66
.	67
15 093	-2,3	2 032	-6,8	30 121	-4,0	4 777	-12,9	2,0	2,4	68
11 318	+6,2	221	+7,3	33 416	+5,8	863	-24,6	3,0	3,9	69
.	70
2 230	+62,5	271	-38,8	4 156	+24,4	452	-2,6	1,9	1,7	71
.	72
125 748	-14,5	28 009	-23,3	209 862	-22,8	53 042	-30,1	1,7	1,9	73
74 719	-10,4	17 458	-20,9	117 778	-18,8	31 957	-28,2	1,6	1,8	74
789	-11,4	334	-13,0	1 729	-8,4	776	-5,0	2,2	2,3	75
205	-49,9	24	+71,4	482	-42,8	94	+91,8	2,4	3,9	76
44 426	-15,6	8 801	-17,7	77 813	-27,7	17 344	-32,5	1,8	2,0	77
.	78
.	79
.	80
.	81
91 345	-12,1	34 578	-15,7	165 876	-20,4	67 128	-26,0	1,8	1,9	82
58 466	-4,1	24 868	-7,8	101 114	-10,5	45 257	-17,6	1,7	1,8	83
.	84
.	85
31 276	-22,9	9 363	-29,6	61 619	-31,2	21 260	-37,8	2,0	2,3	86
.	87
.	88
.	89
.	90
144 084	-2,0	18 228	-2,6	284 030	-3,9	38 610	-8,1	2,0	2,1	91
90 737	-1,7	12 827	-6,4	154 047	-5,0	25 252	-17,3	1,7	2,0	92
1 822	+0,1	116	+8,4	4 604	+2,1	587	+74,7	2,5	5,1	93
392	-6,4	39	+290,0	1 094	-2,6	120	+13,2	2,8	3,1	94
32 302	-4,4	4 807	+7,9	59 593	-6,0	10 522	+11,7	1,8	2,2	95
13 419	+0,4	147	+9,7	34 082	-1,8	1 103	+36,8	2,5	7,5	96
147	x	132	-	335	+129,5	280	+400,0	2,3	2,1	97
4 406	-1,1	138	-54,8	8 469	+3,3	363	-39,7	1,9	2,6	98
859	+3,5	22	+69,2	21 806	+1,6	383	+157,0	25,4	17,4	99
1 021 868	-3,8	180 757	-8,6	2 456 939	-7,2	420 061	-15,0	2,4	2,3	100
587 054	-3,2	118 687	-6,1	1 043 553	-7,3	244 709	-11,9	1,8	2,1	101
19 834	+4,7	3 712	+18,9	45 738	-2,2	10 701	+18,5	2,3	2,9	102
16 744	+7,9	2 929	+44,4	57 241	-0,6	8 339	+16,3	3,4	2,8	103
187 248	-10,6	34 802	-17,1	353 591	-16,9	76 307	-25,4	1,9	2,2	104
121 846	+4,7	3 300	+32,7	334 166	-0,1	8 805	-8,1	2,7	2,7	105
30 167	+1,6	13 963	-11,1	132 945	-5,0	63 569	-16,8	4,4	4,6	106
41 607	-12,6	3 309	-45,3	86 802	-11,5	6 749	-42,5	2,1	2,0	107
17 368	-4,5	55	+10,0	402 903	-4,2	882	+85,3	23,2	16,0	108

2.4 Leistung der Beherbergungsstätten nach Reisegebieten und Herkunftsländern

Februar 2003

Reisegebiet Herkunftsland (ständiger Wohnsitz)	Ankünfte		Übernachtungen			Mittlere Aufenthalts- dauer ³⁾
	aller Gäste	Verän- derung ¹⁾	aller Gäste	Verän- derung ¹⁾	Anteil ²⁾	
Eifel und Region Aachen	68 358	-	158 342	-10,1	100	2,3
Bundesrepublik Deutschland	57 003	+1,0	135 210	-7,5	85,4	2,4
Ausland	11 355	-4,9	23 132	-22,9	14,6	2,0
Europa	8 539	-5,6	17 076	-25,9	73,8	2,0
EU-Länder	6 536	-9,1	13 056	-27,9	56,4	2,0
Belgien	1 827	-3,0	3 399	-23,9	14,7	1,9
Dänemark	86	-18,9	163	-11,9	0,7	1,9
Finnland	84	-2,3	191	+3,2	0,8	2,3
Frankreich	976	-6,0	1 501	-25,8	6,5	1,5
Griechenland	89	-2,2	266	+15,2	1,1	3,0
Vereinigtes Königreich	1 144	+5,9	2 358	-3,2	10,2	2,1
Republik Irland	24	-63,1	32	-60,5	0,1	1,3
Italien	444	+0,9	747	-26,3	3,2	1,7
Luxemburg	72	+12,5	102	-8,9	0,4	1,4
Niederlande	1 147	-21,2	2 231	-23,6	9,6	1,9
Österreich	231	-19,5	413	-36,9	1,8	1,8
Portugal	26	-82,6	885	-61,1	3,8	34,0
Schweden	174	-25,6	267	-32,1	1,2	1,5
Spanien	212	-0,9	501	-55,5	2,2	2,4
Baltische Staaten	106	+79,7	250	+42,9	1,1	2,4
Island	3	-93,2	9	-94,6	-	3,0
Norwegen	23	-58,9	41	-60,6	0,2	1,8
Polen	300	-29,9	674	-33,5	2,9	2,2
Russland	61	-63,5	130	-73,4	0,6	2,1
Schweiz	306	+30,8	655	+26,0	2,8	2,1
Tschechische Republik	124	-15,6	213	-38,1	0,9	1,7
Türkei	234	+157,1	325	+79,6	1,4	1,4
Ungarn	73	-28,4	192	-4,0	0,8	2,6
Sonstige europäische Länder	773	+46,4	1 531	-12,8	6,6	2,0
Afrika	501	+85,6	1 008	-4,5	4,4	2,0
Republik Südafrika	4	-76,5	5	-87,8	-	1,3
Sonstige afrikanische Länder	497	+96,4	1 003	-1,2	4,3	2,0
Asien	1 386	-13,2	2 596	-19,2	11,2	1,9
Arabische Golfstaaten	251	+63,0	690	+12,7	3,0	2,7
Volksrepublik China und Hongkong	104	-61,9	273	-35,8	1,2	2,6
Israel	23	+35,3	59	+168,2	0,3	2,6
Japan	107	-30,5	240	-25,7	1,0	2,2
Südkorea	6	-77,8	7	-88,9	-	1,2
Taiwan	14	-39,1	24	-52,9	0,1	1,7
Sonstige asiatische Länder	881	-7,2	1 303	-24,1	5,6	1,5
Amerika	574	+14,3	1 785	+40,0	7,7	3,1
Kanada	36	+24,1	552	+790,3	2,4	15,3
USA	307	-5,2	745	+2,6	3,2	2,4
Mittelamerika und Karibik	26	+13,0	67	-2,9	0,3	2,6
Brasilien	37	+68,2	78	-9,3	0,3	2,1
Sonstige südamerikanische Länder	168	+61,5	343	+3,3	1,5	2,0
Australien, Neuseeland und Ozeanien	19	-40,6	33	-45,0	0,1	1,7
Ohne Angabe	336	-30,9	634	-52,9	2,7	1,9

1) Veränderung gegenüber dem Vorjahresmonat in % – 2) Bei Übernachtungen von Gästen aus der Bundesrepublik Deutschland und dem Ausland: Anteil an allen Übernachtungen im Bundesgebiet; sonst: Anteil an allen Übernachtungen am Ausland zusammen. – 3) mittlere Aufenthaltsdauer in Tagen = Übernachtungen / Ankünfte

Noch: 2.4 Leistung der Beherbergungsstätten nach Reisegebieten und Herkunftsländern

Februar 2003

Reisegebiet Herkunftsland (ständiger Wohnsitz)	Ankünfte		Übernachtungen			Mittlere Aufenthalts- dauer ³⁾
	aller Gäste	Verän- derung ¹⁾	aller Gäste	Verän- derung ¹⁾	Anteil ²⁾	
Niederrhein	93 801	-6,6	188 264	-7,2	100	2,0
Bundesrepublik Deutschland	78 062	-5,0	151 862	-5,0	80,7	1,9
Ausland	15 739	-13,8	36 402	-15,7	19,3	2,3
Europa	12 972	-14,9	28 102	-17,0	77,2	2,2
EU-Länder	10 398	-14,8	22 022	-15,5	60,5	2,1
Belgien	615	-31,1	1 295	-14,8	3,6	2,1
Dänemark	352	-9,3	703	-17,0	1,9	2,0
Finnland	103	-6,4	188	-36,9	0,5	1,8
Frankreich	1 101	-14,9	1 947	-18,9	5,3	1,8
Griechenland	111	-15,9	258	-37,1	0,7	2,3
Vereinigtes Königreich	1 806	-18,2	4 628	-28,1	12,7	2,6
Republik Irland	82	-34,4	235	-25,4	0,6	2,9
Italien	628	-39,7	1 239	-52,0	3,4	2,0
Luxemburg	73	-15,1	125	+2,5	0,3	1,7
Niederlande	4 152	-2,9	8 028	+9,3	22,1	1,9
Österreich	710	-0,6	1 902	+17,7	5,2	2,7
Portugal	68	-50,0	240	-41,9	0,7	3,5
Schweden	235	-37,3	459	-46,6	1,3	2,0
Spanien	362	-14,4	775	-13,8	2,1	2,1
Baltische Staaten	71	-49,6	140	-61,7	0,4	2,0
Island	9	-40,0	17	-41,4	-	1,9
Norwegen	145	+12,4	314	+6,4	0,9	2,2
Polen	385	-6,3	879	+3,5	2,4	2,3
Russland	314	-26,6	1 360	-20,5	3,7	4,3
Schweiz	743	-15,7	1 305	-24,1	3,6	1,8
Tschechische Republik	190	-24,9	455	-45,2	1,2	2,4
Türkei	428	+25,1	930	+9,8	2,6	2,2
Ungarn	95	-15,2	180	-21,4	0,5	1,9
Sonstige europäische Länder	194	-40,1	500	-46,7	1,4	2,6
Afrika	152	-18,7	369	-28,5	1,0	2,4
Republik Südafrika	17	-66,0	53	-68,6	0,1	3,1
Sonstige afrikanische Länder	135	-1,5	316	-8,9	0,9	2,3
Asien	661	-30,0	2 616	-17,1	7,2	4,0
Arabische Golfstaaten	36	-18,2	114	-24,5	0,3	3,2
Volksrepublik China und Hongkong	220	+2,8	1 105	+23,5	3,0	5,0
Israel	50	-19,4	146	-9,9	0,4	2,9
Japan	130	-47,8	383	-52,9	1,1	2,9
Südkorea	44	-56,0	133	-45,0	0,4	3,0
Taiwan	13	-53,6	83	+6,4	0,2	6,4
Sonstige asiatische Länder	168	-32,0	652	-19,8	1,8	3,9
Amerika	872	-15,9	3 007	-24,9	8,3	3,4
Kanada	94	+14,6	408	+13,3	1,1	4,3
USA	657	-16,3	2 237	-27,3	6,1	3,4
Mittelamerika und Karibik	15	-71,7	44	-74,6	0,1	2,9
Brasilien	57	-21,9	186	-17,3	0,5	3,3
Sonstige südamerikanische Länder	49	+11,4	132	-23,3	0,4	2,7
Australien, Neuseeland und Ozeanien	52	-10,3	135	-20,6	0,4	2,6
Ohne Angabe	1 030	+30,4	2 173	+50,4	6,0	2,1

Anmerkungen siehe Seite 32

Noch: 2.4 Leistung der Beherbergungsstätten nach Reisegebieten und Herkunftsländern

Februar 2003

Reisegebiet Herkunftsland (ständiger Wohnsitz)	Ankünfte		Übernachtungen			Mittlere Aufenthalts- dauer ³⁾
	aller Gäste	Verän- derung ¹⁾	aller Gäste	Verän- derung ¹⁾	Anteil ²⁾	
Münsterland	74 210	-1,5	167 043	+0,6	100	2,3
Bundesrepublik Deutschland	68 470	-1,3	154 863	+0,5	92,7	2,3
Ausland	5 740	-3,9	12 180	+2,2	7,3	2,1
Europa	4 319	-11,2	9 228	-3,2	75,8	2,1
EU-Länder	3 219	-3,8	6 188	-0,1	50,8	1,9
Belgien	252	+7,2	417	+13,9	3,4	1,7
Dänemark	206	-35,0	365	-39,2	3,0	1,8
Finnland	69	+7,8	112	-18,8	0,9	1,6
Frankreich	407	-13,0	578	-19,9	4,7	1,4
Griechenland	20	-41,2	31	-50,8	0,3	1,6
Vereinigtes Königreich	589	-4,7	1 329	-4,0	10,9	2,3
Republik Irland	31	-11,4	86	+72,0	0,7	2,8
Italien	244	+23,2	383	-13,7	3,1	1,6
Luxemburg	50	-10,7	226	+222,9	1,9	4,5
Niederlande	773	+2,2	1 332	+5,9	10,9	1,7
Österreich	209	-6,3	529	-2,6	4,3	2,5
Portugal	66	+340,0	185	+537,9	1,5	2,8
Schweden	161	-26,8	261	-15,0	2,1	1,6
Spanien	142	+34,0	354	+60,9	2,9	2,5
Baltische Staaten	47	-6,0	211	+58,6	1,7	4,5
Island	5	-37,5	11	-26,7	0,1	2,2
Norwegen	64	-22,0	117	-37,1	1,0	1,8
Polen	431	-18,2	1 103	-8,1	9,1	2,6
Russland	90	-54,5	461	-8,2	3,8	5,1
Schweiz	189	-6,9	489	+15,6	4,0	2,6
Tschechische Republik	56	-43,4	123	-51,4	1,0	2,2
Türkei	61	+60,5	86	+2,4	0,7	1,4
Ungarn	56	-75,3	134	-54,9	1,1	2,4
Sonstige europäische Länder	101	+17,4	305	+25,5	2,5	3,0
Afrika	33	-2,9	162	+58,8	1,3	4,9
Republik Südafrika	24	+50,0	113	+318,5	0,9	4,7
Sonstige afrikanische Länder	9	-50,0	49	-34,7	0,4	5,4
Asien	200	-14,2	472	-15,7	3,9	2,4
Arabische Golfstaaten	16	-40,7	79	+83,7	0,6	4,9
Volksrepublik China und Hongkong	22	-	56	-3,4	0,5	2,5
Israel	19	-40,6	37	-40,3	0,3	1,9
Japan	83	-9,8	171	-16,6	1,4	2,1
Südkorea	25	-	66	-20,5	0,5	2,6
Taiwan	5	-28,6	11	+37,5	0,1	2,2
Sonstige asiatische Länder	30	+7,1	52	-48,5	0,4	1,7
Amerika	407	+11,2	1 017	+15,7	8,3	2,5
Kanada	100	+284,6	168	+265,2	1,4	1,7
USA	280	-4,8	782	+1,3	6,4	2,8
Mittelamerika und Karibik	1	-	4	+300,0	-	4,0
Brasilien	12	-65,7	43	-4,4	0,4	3,6
Sonstige südamerikanische Länder	14	+40,0	20	+33,3	0,2	1,4
Australien, Neuseeland und Ozeanien	15	-34,8	35	-2,8	0,3	2,3
Ohne Angabe	766	+68,4	1 266	+57,1	10,4	1,7

Anmerkungen siehe Seite 32

Noch: 2.4 Leistung der Beherbergungsstätten nach Reisegebieten und Herkunftsländern

Februar 2003

Reisegebiet Herkunftsland (ständiger Wohnsitz)	Ankünfte		Übernachtungen			Mittlere Aufenthalts- dauer ³⁾
	aller Gäste	Verän- derung ¹⁾	aller Gäste	Verän- derung ¹⁾	Anteil ²⁾	
Teutoburger Wald	108 002	-1,4	400 252	-5,1	100	3,7
Bundesrepublik Deutschland	97 230	-0,9	374 293	-5,4	93,5	3,8
Ausland	10 772	-5,0	25 959	-0,9	6,5	2,4
Europa	8 501	-9,2	20 758	-5,0	80,0	2,4
EU-Länder	6 613	-2,8	14 988	+1,4	57,7	2,3
Belgien	423	-7,4	738	-6,2	2,8	1,7
Dänemark	361	-30,3	784	-24,0	3,0	2,2
Finnland	89	-23,3	176	-39,7	0,7	2,0
Frankreich	670	-26,4	1 329	-30,4	5,1	2,0
Griechenland	119	+13,3	341	+49,6	1,3	2,9
Vereinigtes Königreich	1 574	+19,3	3 608	+29,0	13,9	2,3
Republik Irland	104	+8,3	242	+68,1	0,9	2,3
Italien	762	-5,3	1 905	+11,7	7,3	2,5
Luxemburg	46	-25,8	108	+21,3	0,4	2,3
Niederlande	1 283	-7,3	3 307	-8,9	12,7	2,6
Österreich	510	+23,5	1 067	+16,1	4,1	2,1
Portugal	48	+45,5	122	+67,1	0,5	2,5
Schweden	282	-0,7	520	+0,6	2,0	1,8
Spanien	342	+13,6	741	+13,1	2,9	2,2
Baltische Staaten	55	-19,1	247	+73,9	1,0	4,5
Island	8	+60,0	15	-11,8	0,1	1,9
Norwegen	116	-60,9	218	-55,2	0,8	1,9
Polen	436	-26,8	1 237	-42,7	4,8	2,8
Russland	230	-26,5	600	-15,4	2,3	2,6
Schweiz	311	-28,8	531	-36,2	2,0	1,7
Tschechische Republik	173	-22,1	825	+13,5	3,2	4,8
Türkei	127	+5,8	373	+21,9	1,4	2,9
Ungarn	129	+3,2	291	-22,6	1,1	2,3
Sonstige europäische Länder	303	-18,5	1 433	+8,1	5,5	4,7
Afrika	55	+27,9	153	-4,4	0,6	2,8
Republik Südafrika	26	+23,8	79	+1,3	0,3	3,0
Sonstige afrikanische Länder	29	+31,8	74	-9,8	0,3	2,6
Asien	1 155	+130,5	2 360	+93,6	9,1	2,0
Arabische Golfstaaten	32	+14,3	60	-34,1	0,2	1,9
Volksrepublik China und Hongkong	105	-	232	-5,7	0,9	2,2
Israel	57	-1,7	163	+43,0	0,6	2,9
Japan	145	-16,7	433	+7,4	1,7	3,0
Südkorea	27	-3,6	89	+23,6	0,3	3,3
Taiwan	31	+24,0	116	+14,9	0,4	3,7
Sonstige asiatische Länder	758	+813,3	1 267	+559,9	4,9	1,7
Amerika	568	-6,7	1 831	+11,9	7,1	3,2
Kanada	42	-6,7	139	+15,8	0,5	3,3
USA	451	-5,8	1 278	+0,8	4,9	2,8
Mittelamerika und Karibik	26	+136,4	221	+497,3	0,9	8,5
Brasilien	12	-64,7	45	-64,8	0,2	3,8
Sonstige südamerikanische Länder	37	-7,5	148	+78,3	0,6	4,0
Australien, Neuseeland und Ozeanien	29	-38,3	57	-50,9	0,2	2,0
Ohne Angabe	464	-40,3	800	-33,9	3,1	1,7

Anmerkungen siehe Seite 32

Noch: 2.4 Leistung der Beherbergungsstätten nach Reisegebieten und Herkunftsländern

Februar 2003

Reisegebiet Herkunftsland (ständiger Wohnsitz)	Ankünfte		Übernachtungen			Mittlere Aufenthalts- dauer ³⁾
	aller Gäste	Verän- derung ¹⁾	aller Gäste	Verän- derung ¹⁾	Anteil ²⁾	
Sauerland	139 463	+7,8	463 882	+0,7	100	3,3
Bundesrepublik Deutschland	106 932	+6,3	352 578	+2,1	76,0	3,3
Ausland	32 531	+13,2	111 304	-3,6	24,0	3,4
Europa	31 749	+13,5	109 539	-3,5	98,4	3,5
EU-Länder	30 818	+13,3	103 939	-5,0	93,4	3,4
Belgien	1 182	-18,1	3 267	-34,5	2,9	2,8
Dänemark	102	+13,3	296	+85,0	0,3	2,9
Finnland	45	+40,6	67	+28,8	0,1	1,5
Frankreich	223	+2,3	462	-5,3	0,4	2,1
Griechenland	12	+100,0	62	+675,0	0,1	5,2
Vereinigtes Königreich	240	-21,6	660	-15,7	0,6	2,8
Republik Irland	31	-8,8	59	-35,2	0,1	1,9
Italien	174	+1,8	305	-30,5	0,3	1,8
Luxemburg	57	+90,0	231	+115,9	0,2	4,1
Niederlande	28 239	+15,6	97 344	-3,8	87,5	3,4
Österreich	257	+27,9	581	+3,9	0,5	2,3
Portugal	34	+61,9	126	+55,6	0,1	3,7
Schweden	107	-12,3	199	-6,1	0,2	1,9
Spanien	115	+19,8	280	+31,5	0,3	2,4
Baltische Staaten	20	+400,0	86	x	0,1	4,3
Island	2	-77,8	4	-81,8	-	2,0
Norwegen	51	+96,2	130	+202,3	0,1	2,5
Polen	211	-	2 880	+21,6	2,6	13,6
Russland	63	+5,0	232	+20,8	0,2	3,7
Schweiz	139	-26,5	280	-35,5	0,3	2,0
Tschechische Republik	169	-4,0	935	+80,5	0,8	5,5
Türkei	33	+17,9	68	-4,2	0,1	2,1
Ungarn	23	-30,3	213	+153,6	0,2	9,3
Sonstige europäische Länder	220	+494,6	772	+97,4	0,7	3,5
Afrika	5	-37,5	6	-45,5	-	1,2
Republik Südafrika	2	-60,0	2	-75,0	-	1,0
Sonstige afrikanische Länder	3	-	4	+33,3	-	1,3
Asien	154	+12,4	473	+43,8	0,4	3,1
Arabische Golfstaaten	4	-69,2	12	-67,6	-	3,0
Volksrepublik China und Hongkong	37	+131,3	200	+440,5	0,2	5,4
Israel	6	-53,8	7	-82,9	-	1,2
Japan	62	+6,9	166	+35,0	0,1	2,7
Südkorea	17	+70,0	28	+33,3	-	1,6
Taiwan	9	-18,2	17	-10,5	-	1,9
Sonstige asiatische Länder	19	+18,8	43	-15,7	-	2,3
Amerika	210	+6,1	611	-1,3	0,5	2,9
Kanada	37	+94,7	195	+121,6	0,2	5,3
USA	109	-15,5	296	-25,4	0,3	2,7
Mittelamerika und Karibik	28	+460,0	38	-5,0	-	1,4
Brasilien	26	-27,8	60	-23,1	0,1	2,3
Sonstige südamerikanische Länder	10	+11,1	22	+37,5	-	2,2
Australien, Neuseeland und Ozeanien	15	+15,4	43	-17,3	-	2,9
Ohne Angabe	398	-2,7	632	-28,2	0,6	1,6

Anmerkungen siehe Seite 32

Noch: 2.4 Leistung der Beherbergungsstätten nach Reisegebieten und Herkunftsländern

Februar 2003

Reisegebiet Herkunftsland (ständiger Wohnsitz)	Ankünfte		Übernachtungen			Mittlere Aufenthalts- dauer ³⁾
	aller Gäste	Verän- derung ¹⁾	aller Gäste	Verän- derung ¹⁾	Anteil ²⁾	
Siegerland-Wittgenstein	15 445	-1,1	68 318	-2,3	100	4,4
Bundesrepublik Deutschland	13 213	-1,2	63 258	-2,1	92,6	4,8
Ausland	2 232	-0,7	5 060	-5,3	7,4	2,3
Europa	1 838	-6,5	3 854	-14,3	76,2	2,1
EU-Länder	1 511	-3,5	3 180	-7,0	62,8	2,1
Belgien	96	+45,5	137	+10,5	2,7	1,4
Dänemark	20	-28,6	27	-48,1	0,5	1,4
Finnland	14	-41,7	17	-39,3	0,3	1,2
Frankreich	109	-50,5	187	-52,8	3,7	1,7
Griechenland	5	+400,0	5	+400,0	0,1	1,0
Vereinigtes Königreich	118	+15,7	155	+12,3	3,1	1,3
Republik Irland	10	+400,0	15	+650,0	0,3	1,5
Italien	94	+5,6	157	+26,6	3,1	1,7
Luxemburg	8	+60,0	17	+112,5	0,3	2,1
Niederlande	897	-1,8	2 215	-7,0	43,8	2,5
Österreich	74	+100,0	93	+50,0	1,8	1,3
Portugal	3	-40,0	3	-40,0	0,1	1,0
Schweden	33	-25,0	111	+98,2	2,2	3,4
Spanien	30	-	41	-4,7	0,8	1,4
Baltische Staaten	5	-54,5	10	-28,6	0,2	2,0
Island	-	-	-	-	-	-
Norwegen	12	-64,7	17	-86,3	0,3	1,4
Polen	58	-38,3	140	-53,2	2,8	2,4
Russland	35	-18,6	103	-47,2	2,0	2,9
Schweiz	82	+20,6	89	-14,4	1,8	1,1
Tschechische Republik	55	-9,8	117	-32,0	2,3	2,1
Türkei	3	-80,0	3	-91,9	0,1	1,0
Ungarn	39	+69,6	139	+178,0	2,7	3,6
Sonstige europäische Länder	38	-11,6	56	-21,1	1,1	1,5
Afrika	10	-16,7	18	+50,0	0,4	1,8
Republik Südafrika	-	-	-	-	-	-
Sonstige afrikanische Länder	10	-	18	+80,0	0,4	1,8
Asien	230	+74,2	857	+69,7	16,9	3,7
Arabische Golfstaaten	63	x	66	+725,0	1,3	1,0
Volksrepublik China und Hongkong	122	+52,5	724	+81,0	14,3	5,9
Israel	5	+25,0	9	+50,0	0,2	1,8
Japan	28	+250,0	36	+38,5	0,7	1,3
Südkorea	5	+400,0	10	+900,0	0,2	2,0
Taiwan	1	-	3	-	0,1	3,0
Sonstige asiatische Länder	6	-83,3	9	-85,9	0,2	1,5
Amerika	118	+1,7	261	-14,1	5,2	2,2
Kanada	34	+70,0	37	-7,5	0,7	1,1
USA	75	-9,6	200	+23,5	4,0	2,7
Mittelamerika und Karibik	-	-	-	-	-	-
Brasilien	9	+800,0	24	-40,0	0,5	2,7
Sonstige südamerikanische Länder	-	-	-	-	-	-
Australien, Neuseeland und Ozeanien	2	-50,0	2	-75,0	-	1,0
Ohne Angabe	34	+100,0	68	+300,0	1,3	2,0

Anmerkungen siehe Seite 32

Noch: 2.4 Leistung der Beherbergungsstätten nach Reisegebieten und Herkunftsländern

Februar 2003

Reisegebiet Herkunftsland (ständiger Wohnsitz)	Ankünfte		Übernachtungen			Mittlere Aufenthalts- dauer ³⁾
	aller Gäste	Verän- derung ¹⁾	aller Gäste	Verän- derung ¹⁾	Anteil ²⁾	
Bergisches Land	90 331	-5,9	204 377	-10,4	100	2,3
Bundesrepublik Deutschland	76 610	-5,2	174 891	-9,5	85,6	2,3
Ausland	13 721	-9,6	29 486	-15,4	14,4	2,1
Europa	10 454	-14,3	21 494	-20,2	72,9	2,1
EU-Länder	8 127	-12,9	15 633	-20,2	53,0	1,9
Belgien	711	-10,7	1 101	-22,2	3,7	1,5
Dänemark	381	-16,4	577	-28,0	2,0	1,5
Finnland	146	+13,2	207	-1,9	0,7	1,4
Frankreich	1 367	-2,7	2 127	-13,5	7,2	1,6
Griechenland	229	+70,9	400	+13,3	1,4	1,7
Vereinigtes Königreich	1 545	-13,2	3 360	-17,2	11,4	2,2
Republik Irland	70	-7,9	296	+23,8	1,0	4,2
Italien	798	-38,2	1 393	-57,7	4,7	1,7
Luxemburg	103	+7,3	188	-	0,6	1,8
Niederlande	1 382	-6,0	2 546	-4,7	8,6	1,8
Österreich	562	+2,7	1 114	-12,8	3,8	2,0
Portugal	88	-34,3	148	-63,4	0,5	1,7
Schweden	278	-33,2	1 225	+27,7	4,2	4,4
Spanien	467	-22,3	951	-24,0	3,2	2,0
Baltische Staaten	173	+47,9	305	+13,4	1,0	1,8
Island	26	+18,2	45	-39,2	0,2	1,7
Norwegen	119	-36,4	217	-45,3	0,7	1,8
Polen	430	-8,9	993	-40,1	3,4	2,3
Russland	188	-31,9	542	-35,9	1,8	2,9
Schweiz	598	-19,5	1 697	+28,3	5,8	2,8
Tschechische Republik	312	+5,1	764	-20,7	2,6	2,4
Türkei	152	-13,6	432	+16,1	1,5	2,8
Ungarn	112	-61,5	256	-55,2	0,9	2,3
Sonstige europäische Länder	217	-23,6	610	-30,8	2,1	2,8
Afrika	192	+182,4	346	+49,8	1,2	1,8
Republik Südafrika	44	+46,7	87	-31,0	0,3	2,0
Sonstige afrikanische Länder	148	+289,5	259	+146,7	0,9	1,8
Asien	667	-19,7	2 420	-5,7	8,2	3,6
Arabische Golfstaaten	25	-46,8	79	-48,0	0,3	3,2
Volksrepublik China und Hongkong	146	-5,8	605	+17,5	2,1	4,1
Israel	28	-50,9	55	-67,1	0,2	2,0
Japan	253	-4,2	565	-4,4	1,9	2,2
Südkorea	29	-76,2	70	-78,4	0,2	2,4
Taiwan	31	+24,0	91	+30,0	0,3	2,9
Sonstige asiatische Länder	155	-3,7	955	+28,0	3,2	6,2
Amerika	1 066	-18,5	2 749	-21,1	9,3	2,6
Kanada	59	-16,9	119	-47,3	0,4	2,0
USA	868	-17,5	2 229	-17,6	7,6	2,6
Mittelamerika und Karibik	39	-25,0	74	-42,6	0,3	1,9
Brasilien	66	-1,5	214	+10,9	0,7	3,2
Sonstige südamerikanische Länder	34	-48,5	113	-51,3	0,4	3,3
Australien, Neuseeland und Ozeanien	45	-36,6	89	-66,2	0,3	2,0
Ohne Angabe	1 297	+84,5	2 388	+75,5	8,1	1,8

Anmerkungen siehe Seite 32

Noch: 2.4 Leistung der Beherbergungsstätten nach Reisegebieten und Herkunftsländern

Februar 2003

Reisegebiet Herkunftsland (ständiger Wohnsitz)	Ankünfte		Übernachtungen			Mittlere Aufenthalts- dauer ³⁾
	aller Gäste	Verän- derung ¹⁾	aller Gäste	Verän- derung ¹⁾	Anteil ²⁾	
Bonn und Rhein-Sieg-Kreis	71 081	+2,2	146 693	-0,2	100	2,1
Bundesrepublik Deutschland	63 229	+2,7	128 935	+0,7	87,9	2,0
Ausland	7 852	-1,6	17 758	-6,4	12,1	2,3
Europa	5 660	-4,7	11 951	-10,0	67,3	2,1
EU-Länder	4 117	-9,7	8 268	-13,5	46,6	2,0
Belgien	493	-27,9	960	-40,6	5,4	1,9
Dänemark	83	-37,1	152	-40,9	0,9	1,8
Finnland	73	-5,2	155	-0,6	0,9	2,1
Frankreich	600	+0,5	1 324	+21,8	7,5	2,2
Griechenland	34	-47,7	101	-41,3	0,6	3,0
Vereinigtes Königreich	926	+2,8	1 682	-0,2	9,5	1,8
Republik Irland	26	-43,5	59	-55,6	0,3	2,3
Italien	368	-7,5	765	-0,1	4,3	2,1
Luxemburg	65	+10,2	154	+54,0	0,9	2,4
Niederlande	666	-23,2	1 108	-28,1	6,2	1,7
Österreich	418	+20,5	960	+36,2	5,4	2,3
Portugal	34	-12,8	141	-54,2	0,8	4,1
Schweden	119	-16,8	257	-54,7	1,4	2,2
Spanien	212	+3,9	450	-4,1	2,5	2,1
Baltische Staaten	42	+55,6	122	+2,5	0,7	2,9
Island	7	-56,3	13	-84,0	0,1	1,9
Norwegen	81	-47,1	154	-51,3	0,9	1,9
Polen	166	-	597	-22,8	3,4	3,6
Russland	361	+205,9	905	+130,3	5,1	2,5
Schweiz	418	+1,0	762	-4,4	4,3	1,8
Tschechische Republik	126	+13,5	433	+72,5	2,4	3,4
Türkei	98	+22,5	166	-6,7	0,9	1,7
Ungarn	79	-30,7	144	-59,3	0,8	1,8
Sonstige europäische Länder	165	-9,8	387	-14,0	2,2	2,3
Afrika	106	-72,9	427	-58,1	2,4	4,0
Republik Südafrika	18	-14,3	94	+91,8	0,5	5,2
Sonstige afrikanische Länder	88	-76,2	333	-65,7	1,9	3,8
Asien	710	+9,7	2 000	+19,8	11,3	2,8
Arabische Golfstaaten	83	-	396	+1,3	2,2	4,8
Volksrepublik China und Hongkong	127	-31,7	277	-18,3	1,6	2,2
Israel	63	+23,5	108	+0,9	0,6	1,7
Japan	207	+30,2	472	+22,3	2,7	2,3
Südkorea	30	+100,0	48	+29,7	0,3	1,6
Taiwan	27	+145,5	34	+70,0	0,2	1,3
Sonstige asiatische Länder	173	+21,8	665	+71,0	3,7	3,8
Amerika	675	+4,7	1 967	+2,3	11,1	2,9
Kanada	75	+66,7	223	+90,6	1,3	3,0
USA	502	+0,6	1 531	+0,9	8,6	3,0
Mittelamerika und Karibik	23	-8,0	34	-61,4	0,2	1,5
Brasilien	26	-3,7	55	-48,1	0,3	2,1
Sonstige südamerikanische Länder	49	-	124	+31,9	0,7	2,5
Australien, Neuseeland und Ozeanien	32	-52,2	86	-53,3	0,5	2,7
Ohne Angabe	669	+133,1	1 327	+46,3	7,5	2,0

Anmerkungen siehe Seite 32

Noch: 2.4 Leistung der Beherbergungsstätten nach Reisegebieten und Herkunftsländern

Februar 2003

Reisegebiet Herkunftsland (ständiger Wohnsitz)	Ankünfte		Übernachtungen			Mittlere Aufenthalts- dauer ³⁾
	aller Gäste	Verän- derung ¹⁾	aller Gäste	Verän- derung ¹⁾	Anteil ²⁾	
Köln	125 748	-14,5	209 862	-22,8	100	1,7
Bundesrepublik Deutschland	97 739	-11,6	156 820	-20,0	74,7	1,6
Ausland	28 009	-23,3	53 042	-30,1	25,3	1,9
Europa	21 299	-22,2	40 246	-29,5	75,9	1,9
EU-Länder	17 149	-25,1	31 364	-32,8	59,1	1,8
Belgien	1 412	-4,3	2 278	-8,7	4,3	1,6
Dänemark	221	-63,2	370	-71,3	0,7	1,7
Finnland	115	-64,5	268	-64,9	0,5	2,3
Frankreich	1 865	-20,1	3 113	-25,1	5,9	1,7
Griechenland	178	-49,3	508	-49,2	1,0	2,9
Vereinigtes Königreich	6 527	-17,0	11 860	-22,3	22,4	1,8
Republik Irland	175	-60,8	393	-61,2	0,7	2,2
Italien	1 399	-46,6	2 831	-61,0	5,3	2,0
Luxemburg	358	-8,9	578	-9,0	1,1	1,6
Niederlande	2 425	-19,0	4 091	-26,4	7,7	1,7
Österreich	1 036	-17,6	2 095	-16,6	3,9	2,0
Portugal	117	-54,3	250	-57,6	0,5	2,1
Schweden	391	-30,8	708	-31,5	1,3	1,8
Spanien	930	-33,5	2 021	-34,6	3,8	2,2
Baltische Staaten	113	+20,2	263	+5,2	0,5	2,3
Island	85	-2,3	235	+76,7	0,4	2,8
Norwegen	210	+21,4	350	+13,6	0,7	1,7
Polen	323	-9,5	555	-18,0	1,0	1,7
Russland	421	-10,8	1 038	-16,7	2,0	2,5
Schweiz	1 677	-5,6	2 934	-17,4	5,5	1,7
Tschechische Republik	337	+75,5	678	+25,6	1,3	2,0
Türkei	458	-28,4	1 128	-39,7	2,1	2,5
Ungarn	179	-9,1	316	-25,1	0,6	1,8
Sonstige europäische Länder	347	-32,5	1 385	-0,4	2,6	4,0
Afrika	218	-32,1	509	-31,4	1,0	2,3
Republik Südafrika	50	-37,5	111	-27,0	0,2	2,2
Sonstige afrikanische Länder	168	-30,3	398	-32,5	0,8	2,4
Asien	2 683	-5,2	4 849	-17,0	9,1	1,8
Arabische Golfstaaten	144	-29,4	414	-35,9	0,8	2,9
Volksrepublik China und Hongkong	577	+14,0	872	-1,2	1,6	1,5
Israel	153	-34,1	339	-31,5	0,6	2,2
Japan	1 078	-9,0	1 787	-8,3	3,4	1,7
Südkorea	128	+16,4	262	+35,1	0,5	2,0
Taiwan	145	+40,8	278	-5,8	0,5	1,9
Sonstige asiatische Länder	458	-6,3	897	-35,0	1,7	2,0
Amerika	2 807	-39,6	5 579	-41,1	10,5	2,0
Kanada	156	-38,8	341	-30,4	0,6	2,2
USA	2 265	-37,9	4 371	-42,3	8,2	1,9
Mittelamerika und Karibik	97	-49,5	267	-23,5	0,5	2,8
Brasilien	106	-36,9	198	-51,1	0,4	1,9
Sonstige südamerikanische Länder	183	-53,0	402	-38,6	0,8	2,2
Australien, Neuseeland und Ozeanien	234	-11,7	440	-0,9	0,8	1,9
Ohne Angabe	768	-27,4	1 419	-37,9	2,7	1,8

Anmerkungen siehe Seite 32

Noch: 2.4 Leistung der Beherbergungsstätten nach Reisegebieten und Herkunftsländern

Februar 2003

Reisegebiet Herkunftsland (ständiger Wohnsitz)	Ankünfte		Übernachtungen			Mittlere Aufenthalts- dauer ³⁾
	aller Gäste	Verän- derung ¹⁾	aller Gäste	Verän- derung ¹⁾	Anteil ²⁾	
Düsseldorf	91 345	-12,1	165 876	-20,4	100	1,8
Bundesrepublik Deutschland	56 767	-9,7	98 748	-16,1	59,5	1,7
Ausland	34 578	-15,7	67 128	-26,0	40,5	1,9
Europa	25 551	-14,9	47 900	-27,0	71,4	1,9
EU-Länder	19 400	-19,6	34 433	-33,2	51,3	1,8
Belgien	910	+2,9	1 426	-5,2	2,1	1,6
Dänemark	330	-63,9	661	-64,8	1,0	2,0
Finnland	590	-47,1	1 238	-49,3	1,8	2,1
Frankreich	1 555	-32,4	2 551	-38,2	3,8	1,6
Griechenland	714	-8,9	1 946	-10,0	2,9	2,7
Vereinigtes Königreich	5 402	-9,5	8 752	-23,4	13,0	1,6
Republik Irland	536	+8,7	1 344	+4,2	2,0	2,5
Italien	2 128	-44,4	3 785	-63,3	5,6	1,8
Luxemburg	203	+8,0	357	+8,2	0,5	1,8
Niederlande	2 483	+8,7	4 233	-1,7	6,3	1,7
Österreich	1 265	-15,3	2 686	-19,7	4,0	2,1
Portugal	191	-39,6	451	-44,5	0,7	2,4
Schweden	659	-50,0	1 219	-56,7	1,8	1,8
Spanien	2 434	+9,0	3 784	-20,5	5,6	1,6
Baltische Staaten	113	+17,7	198	-26,7	0,3	1,8
Island	89	+18,7	190	+0,5	0,3	2,1
Norwegen	284	-52,3	633	-54,0	0,9	2,2
Polen	238	-28,5	516	-18,6	0,8	2,2
Russland	586	-25,9	1 820	-26,0	2,7	3,1
Schweiz	1 960	-4,0	3 651	-10,2	5,4	1,9
Tschechische Republik	133	-55,1	299	-63,8	0,4	2,2
Türkei	932	+6,8	2 630	+9,3	3,9	2,8
Ungarn	135	-25,0	261	-37,9	0,4	1,9
Sonstige europäische Länder	1 681	+173,8	3 269	+123,6	4,9	1,9
Afrika	279	+3,3	651	-1,5	1,0	2,3
Republik Südafrika	51	-16,4	152	-5,6	0,2	3,0
Sonstige afrikanische Länder	228	+9,1	499	-0,2	0,7	2,2
Asien	4 806	-11,0	10 398	-14,7	15,5	2,2
Arabische Golfstaaten	794	-18,6	1 621	-16,2	2,4	2,0
Volksrepublik China und Hongkong	293	-25,1	849	-15,2	1,3	2,9
Israel	311	-52,4	795	-45,2	1,2	2,6
Japan	2 647	+1,0	5 299	-8,5	7,9	2,0
Südkorea	110	+5,8	237	-13,5	0,4	2,2
Taiwan	99	-9,2	217	-21,9	0,3	2,2
Sonstige asiatische Länder	552	+1,7	1 380	-5,8	2,1	2,5
Amerika	2 597	-34,3	5 881	-38,1	8,8	2,3
Kanada	255	-1,9	643	-19,4	1,0	2,5
USA	2 016	-34,2	4 438	-36,3	6,6	2,2
Mittelamerika und Karibik	206	+7,3	533	-8,6	0,8	2,6
Brasilien	68	-60,0	130	-75,0	0,2	1,9
Sonstige südamerikanische Länder	52	-80,3	137	-78,3	0,2	2,6
Australien, Neuseeland und Ozeanien	144	-63,1	374	-60,3	0,6	2,6
Ohne Angabe	1 201	+22,9	1 924	+10,6	2,9	1,6

Anmerkungen siehe Seite 32

Noch: 2.4 Leistung der Beherbergungsstätten nach Reisegebieten und Herkunftsländern

Februar 2003

Reisegebiet Herkunftsland (ständiger Wohnsitz)	Ankünfte		Übernachtungen			Mittlere Aufenthalts- dauer ³⁾
	aller Gäste	Verän- derung ¹⁾	aller Gäste	Verän- derung ¹⁾	Anteil ²⁾	
Ruhrgebiet	144 084	-2,0	284 030	-3,9	100	2,0
Bundesrepublik Deutschland	125 856	-1,9	245 420	-3,3	86,4	2,0
Ausland	18 228	-2,6	38 610	-8,1	13,6	2,1
Europa	15 176	-4,1	30 876	-6,9	80,0	2,0
EU-Länder	10 655	-5,2	20 790	-10,2	53,8	2,0
Belgien	788	+6,8	1 301	+5,2	3,4	1,7
Dänemark	492	-32,2	972	-29,2	2,5	2,0
Finnland	202	-12,2	345	-39,0	0,9	1,7
Frankreich	1 270	-2,3	2 119	-9,7	5,5	1,7
Griechenland	267	+73,4	533	+47,2	1,4	2,0
Vereinigtes Königreich	1 872	-18,6	3 582	-26,8	9,3	1,9
Republik Irland	64	-7,2	158	+13,7	0,4	2,5
Italien	1 038	-24,3	2 464	-26,1	6,4	2,4
Luxemburg	143	+13,5	206	+16,4	0,5	1,4
Niederlande	2 332	+21,3	4 246	+18,4	11,0	1,8
Österreich	957	-15,7	2 426	-5,2	6,3	2,5
Portugal	137	-16,5	301	+10,3	0,8	2,2
Schweden	492	+11,1	896	+15,6	2,3	1,8
Spanien	601	+6,4	1 241	-18,7	3,2	2,1
Baltische Staaten	101	-	186	+8,8	0,5	1,8
Island	6	-45,5	34	-29,2	0,1	5,7
Norwegen	203	-32,1	364	-42,3	0,9	1,8
Polen	758	-13,2	2 224	+1,6	5,8	2,9
Russland	657	+29,6	1 532	+29,1	4,0	2,3
Schweiz	1 073	+1,4	1 751	-17,3	4,5	1,6
Tschechische Republik	483	+38,8	1 027	+52,4	2,7	2,1
Türkei	462	+9,2	1 005	+6,9	2,6	2,2
Ungarn	158	-24,0	301	-58,8	0,8	1,9
Sonstige europäische Länder	620	-18,6	1 662	+25,9	4,3	2,7
Afrika	132	-14,8	398	+5,9	1,0	3,0
Republik Südafrika	12	-57,1	69	-10,4	0,2	5,8
Sonstige afrikanische Länder	120	-5,5	329	+10,0	0,9	2,7
Asien	928	-7,2	2 781	+0,4	7,2	3,0
Arabische Golfstaaten	46	-29,2	168	+7,7	0,4	3,7
Volksrepublik China und Hongkong	368	+109,1	1 062	+93,4	2,8	2,9
Israel	44	-46,3	146	-49,5	0,4	3,3
Japan	248	-18,2	619	-6,2	1,6	2,5
Südkorea	26	-51,9	73	-61,0	0,2	2,8
Taiwan	20	-59,2	122	-46,7	0,3	6,1
Sonstige asiatische Länder	176	-35,1	591	-15,7	1,5	3,4
Amerika	1 288	+29,2	3 276	-21,4	8,5	2,5
Kanada	72	-25,0	174	-31,5	0,5	2,4
USA	1 082	+38,2	2 688	-24,9	7,0	2,5
Mittelamerika und Karibik	27	+12,5	158	+267,4	0,4	5,9
Brasilien	49	+4,3	161	-3,6	0,4	3,3
Sonstige südamerikanische Länder	58	+23,4	95	-23,4	0,2	1,6
Australien, Neuseeland und Ozeanien	73	-20,7	194	-52,5	0,5	2,7
Ohne Angabe	631	-2,5	1 085	-4,4	2,8	1,7

Anmerkungen siehe Seite 32

Noch: 2.4 Leistung der Beherbergungsstätten nach Reisegebieten und Herkunftsländern

Februar 2003

Reisegebiet Herkunftsland (ständiger Wohnsitz)	Ankünfte		Übernachtungen			Mittlere Aufenthalts- dauer ³⁾
	aller Gäste	Verän- derung ¹⁾	aller Gäste	Verän- derung ¹⁾	Anteil ²⁾	
Nordrhein-Westfalen	1 021 868	-3,8	2 456 939	-7,2	100	2,4
Bundesrepublik Deutschland	841 111	-2,7	2 036 878	-5,5	82,9	2,4
Ausland	180 757	-8,6	420 061	-15,0	17,1	2,3
Europa	146 058	-8,6	341 024	-15,2	81,2	2,3
EU-Länder	118 543	-9,1	273 861	-16,6	65,2	2,3
Belgien	8 709	-8,8	16 319	-20,5	3,9	1,9
Dänemark	2 634	-38,4	5 070	-40,2	1,2	1,9
Finnland	1 530	-33,7	2 964	-42,2	0,7	1,9
Frankreich	10 143	-16,1	17 238	-22,0	4,1	1,7
Griechenland	1 778	-4,3	4 451	-10,8	1,1	2,5
Vereinigtes Königreich	21 743	-11,1	41 974	-18,2	10,0	1,9
Republik Irland	1 153	-22,5	2 919	-16,5	0,7	2,5
Italien	8 077	-34,1	15 974	-48,9	3,8	2,0
Luxemburg	1 178	+1,1	2 292	+18,3	0,5	1,9
Niederlande	45 779	+7,1	130 681	-4,2	31,1	2,9
Österreich	6 229	-6,4	13 866	-6,0	3,3	2,2
Portugal	812	-36,0	2 852	-45,8	0,7	3,5
Schweden	2 931	-29,6	6 122	-27,9	1,5	2,1
Spanien	5 847	-5,3	11 139	-21,8	2,7	1,9
Baltische Staaten	846	+10,2	2 018	+5,4	0,5	2,4
Island	240	-20,0	573	-26,9	0,1	2,4
Norwegen	1 308	-35,6	2 555	-40,1	0,6	2,0
Polen	3 736	-16,4	11 798	-14,6	2,8	3,2
Russland	3 006	-10,9	8 723	-12,1	2,1	2,9
Schweiz	7 496	-6,8	14 144	-11,0	3,4	1,9
Tschechische Republik	2 158	-2,0	5 869	-3,8	1,4	2,7
Türkei	2 988	+5,7	7 146	-2,0	1,7	2,4
Ungarn	1 078	-33,1	2 427	-35,0	0,6	2,3
Sonstige europäische Länder	4 659	+24,3	11 910	+16,4	2,8	2,6
Afrika	1 683	-4,3	4 047	-17,2	1,0	2,4
Republik Südafrika	248	-25,1	765	-14,0	0,2	3,1
Sonstige afrikanische Länder	1 435	+0,5	3 282	-17,9	0,8	2,3
Asien	13 580	-4,7	31 822	-6,5	7,6	2,3
Arabische Golfstaaten	1 494	-9,1	3 699	-12,4	0,9	2,5
Volksrepublik China und Hongkong	2 121	-0,1	6 255	+17,0	1,5	2,9
Israel	759	-39,9	1 864	-36,1	0,4	2,5
Japan	4 988	-5,3	10 171	-9,7	2,4	2,0
Südkorea	447	-25,0	1 023	-31,7	0,2	2,3
Taiwan	395	+1,0	996	-13,3	0,2	2,5
Sonstige asiatische Länder	3 376	+13,9	7 814	+2,6	1,9	2,3
Amerika	11 182	-22,2	27 964	-25,0	6,7	2,5
Kanada	960	+1,3	2 999	+15,3	0,7	3,1
USA	8 612	-22,7	20 795	-27,7	5,0	2,4
Mittelamerika und Karibik	488	-15,9	1 440	-5,0	0,3	3,0
Brasilien	468	-31,2	1 194	-40,1	0,3	2,6
Sonstige südamerikanische Länder	654	-36,6	1 536	-36,3	0,4	2,3
Australien, Neuseeland und Ozeanien	660	-37,9	1 488	-44,5	0,4	2,3
Ohne Angabe	7 594	+15,0	13 716	+4,4	3,3	1,8

Anmerkungen siehe Seite 32

3.1 Leistung der Beherbergungs

Januar bis

Amtliche Schlüsselnummer	Verwaltungsbezirk	Ankünfte			
		aller Gäste	Veränderung ¹⁾	ausländischer Gäste	Veränderung ¹⁾
111 000	Kreisfreie Städte				
	Düsseldorf	198 859	-7,0	76 045	-7,5
112 000	Duisburg	21 507	-12,8	3 041	-11,5
113 000	Essen	58 062	-8,6	9 033	-12,5
114 000	Krefeld	15 933	-5,2	3 365	-1,7
116 000	Mönchengladbach	14 970	-8,6	2 970	-7,8
117 000	Mülheim an der Ruhr	9 497	-32,5	1 561	+9,6
119 000	Oberhausen	11 891	-12,1	1 445	+14,9
120 000	Remscheid	9 044	+2,2	2 013	+21,5
122 000	Solingen	6 628	-22,5	1 463	-7,7
124 000	Wuppertal	20 843	-5,3	2 687	-13,5
154 000	Kreis Kleve	35 465	+0,7	6 942	+24,6
154 004	Bedburg-Hau	103	-56,0	7	-
154 008	Emmerich am Rhein, Stadt	1 539	-0,3	319	-5,9
154 012	Geldern, Stadt	2 688	+6,2	339	+106,7
154 016	Goch, Stadt	2 241	+10,3	83	+43,1
154 020	Issum	-	-	-	-
154 024	Kalkar, Stadt
154 028	Kerken	1 415	-34,8	68	-15,0
154 032	Kevelaer, Stadt	2 954	+29,1	214	+63,4
154 036	Kleve, Stadt	6 174	-4,1	885	+5,7
154 040	Kranenburg	2 734	+26,2	16	-63,6
154 044	Rees, Stadt	667	+87,9	25	-10,7
154 048	Rheurdt	608	-38,1	-	-100,0
154 052	Straelen, Stadt	2 156	+5,8	111	+44,2
154 056	Uedem
154 060	Wachtendonk
154 064	Weeze
158 000	Kreis Mettmann	64 677	-3,7	12 529	+5,5
158 004	Erkrath, Stadt	2 762	-11,5	616	+6,0
158 008	Haan, Stadt	3 843	-0,2	405	-37,5
158 012	Heiligenhaus, Stadt	2 051	-18,2	269	-38,7
158 016	Hilden, Stadt	9 844	-6,7	1 293	-1,3
158 020	Langenfeld (Rhld.), Stadt	3 590	-4,4	314	-20,5
158 024	Mettmann, Stadt	8 869	+2,4	1 132	-18,4
158 026	Monheim am Rhein, Stadt	3 534	-44,5	1 346	+109,0
158 028	Ratingen, Stadt	26 251	+10,6	6 577	+8,4
158 032	Velbert, Stadt	3 636	-16,8	560	+45,1
158 036	Wülfrath, Stadt	297	+14,7	17	-10,5
162 000	Kreis Neuss	43 505	-12,2	9 307	-15,3
162 004	Dormagen, Stadt	4 488	-3,0	1 175	+90,7
162 008	Grevenbroich, Stadt	2 100	-35,8	375	-42,0
162 012	Jüchen
162 016	Kaarst, Stadt	5 262	-10,2	1 272	+1,4
162 020	Korschenbroich, Stadt
162 022	Meerbusch, Stadt	4 455	+0,4	680	-26,2
162 024	Neuss, Stadt	26 411	-13,8	5 774	-22,8
162 028	Rommerskirchen	428	+38,1	20	-41,2
166 000	Kreis Viersen	14 897	-1,6	1 420	-18,7
166 004	Brüggen	1 175	-21,7	22	-89,2
166 008	Grefrath
166 012	Kempen, Stadt	967	+16,2	263	+12,4
166 016	Nettetal, Stadt	5 183	+4,2	261	+67,3
166 020	Niederkrüchten	317	-14,1	40	-79,4
166 024	Schwalmtal
166 028	Tönisvorst, Stadt	383	+15,0	55	+25,0
166 032	Viersen, Stadt	2 213	+29,2	362	-15,4
166 036	Willich, Stadt	2 286	-29,1	328	+1,5
170 000	Kreis Wesel	26 443	-6,4	3 321	-8,7
170 004	Alpen
170 008	Dinslaken, Stadt	1 762	-13,9	178	+7,2
170 012	Hamminkeln, Stadt	1 433	-24,9	67	+13,6
170 016	Hünxe

1) Veränderung gegenüber dem Vorjahreszeitraum in % - 2) mittlere Aufenthaltsdauer in Tagen = Übernachtungen / Ankünfte - 3) mittlere Auslastung =

stätten nach Verwaltungsbezirken

Februar 2003

Übernachtungen				Mittlere Aufenthaltsdauer ²⁾		Mittlere Auslastung der angebotenen Betten ³⁾	Amtliche Schlüsselnummer
aller Gäste	Veränderung ¹⁾	ausländischer Gäste	Veränderung ¹⁾	aller Gäste	ausländischer Gäste		
372 856	-13,4	152 095	-16,7	1,9	2,0	39,2	111 000
43 064	-11,0	6 125	-20,7	2,0	2,0	27,8	112 000
135 943	-9,8	20 907	-9,3	2,3	2,3	36,8	113 000
29 708	-10,9	7 132	-11,3	1,9	2,1	29,4	114 000
29 011	-3,9	7 015	+2,3	1,9	2,4	28,4	116 000
18 840	-32,0	3 844	-3,4	2,0	2,5	23,0	117 000
22 383	-5,4	3 061	-0,1	1,9	2,1	28,4	119 000
15 545	+0,5	4 584	+49,3	1,7	2,3	28,3	120 000
13 951	-20,9	3 722	+8,0	2,1	2,5	19,1	122 000
46 515	-5,8	5 675	-13,9	2,2	2,1	30,7	124 000
72 969	+1,4	15 802	+37,1	2,1	2,3	25,5	154 000
241	-39,8	24	+84,6	2,3	3,4	6,8	154 004
3 301	+18,8	770	+43,9	2,1	2,4	17,3	154 008
8 547	-33,7	699	+98,6	3,2	2,1	33,2	154 012
3 746	+13,3	236	+98,3	1,7	2,8	27,0	154 016
.	154 020
.	154 024
2 627	-11,5	145	+17,9	1,9	2,1	36,4	154 028
5 458	+37,8	476	+95,9	1,8	2,2	13,7	154 032
11 564	-16,7	3 420	-16,9	1,9	3,9	21,4	154 036
5 928	+22,5	30	-78,1	2,2	1,9	32,2	154 040
1 272	+108,5	59	+40,5	1,9	2,4	9,5	154 044
1 390	-22,1	.	-100,0	2,3	.	16,2	154 048
3 900	+3,1	214	+57,4	1,8	1,9	33,6	154 052
.	154 056
.	154 060
.	154 064
122 451	-11,9	26 184	-7,2	1,9	2,1	30,7	158 000
5 066	-17,5	1 197	-5,5	1,8	1,9	22,2	158 004
10 502	-12,9	834	-40,0	2,7	2,1	37,5	158 008
3 122	-27,3	685	-34,3	1,5	2,5	24,7	158 012
18 378	-17,2	2 848	-16,9	1,9	2,2	36,7	158 016
5 680	-19,5	834	-20,7	1,6	2,7	27,7	158 020
17 110	+1,3	2 652	-3,1	1,9	2,3	28,8	158 024
7 825	-30,0	2 532	+81,2	2,2	1,9	27,5	158 026
47 555	-6,1	13 211	-12,1	1,8	2,0	32,9	158 028
6 523	-17,7	1 341	+61,4	1,8	2,4	22,2	158 032
690	+9,9	50	+19,0	2,3	2,9	21,3	158 036
87 796	-14,3	20 753	-21,7	2,0	2,2	29,1	162 000
8 822	-23,3	2 118	-8,5	2,0	1,8	26,4	162 004
5 454	-29,0	1 261	-33,5	2,6	3,4	26,2	162 008
.	162 012
11 165	-9,5	3 310	-0,5	2,1	2,6	35,5	162 016
.	162 020
7 347	-15,3	1 436	-41,0	1,6	2,1	20,8	162 022
53 084	-12,4	12 558	-23,2	2,0	2,2	31,5	162 024
1 211	+24,5	41	-51,8	2,8	2,1	21,4	162 028
30 304	-6,3	3 165	-28,1	2,0	2,2	21,3	166 000
2 110	-43,4	43	-94,5	1,8	2,0	12,8	166 004
.	166 008
2 156	+18,4	723	+12,1	2,2	2,7	26,7	166 012
10 924	+0,5	538	+55,0	2,1	2,1	20,6	166 016
654	-24,4	160	-60,3	2,1	4,0	12,5	166 020
.	166 024
959	+25,0	207	+63,0	2,5	3,8	16,1	166 028
3 739	+16,7	634	-27,5	1,7	1,8	23,5	166 032
5 380	-21,7	646	-12,2	2,4	2,0	23,2	166 036
48 702	-4,5	6 983	-0,3	1,8	2,1	22,8	170 000
3 550	-20,8	253	-35,6	2,0	1,4	20,1	170 004
2 485	-4,1	132	-1,5	1,7	2,0	24,6	170 012
.	170 016

(Übernachtungen / angebotene Bettentage) * 100

Januar bis

Amtliche Schlüsselnummer	Verwaltungsbezirk	Ankünfte			
		aller Gäste	Veränderung ¹⁾	ausländischer Gäste	Veränderung ¹⁾
	Noch: Kreis Wesel				
170 020	Kamp-Lintfort, Stadt	1 519	+37,3	249	+27,7
170 024	Moers, Stadt	7 417	-11,6	1 336	+2,2
170 028	Neukirchen-Vluyn, Stadt	593	-30,9	29	-60,3
170 032	Rheinberg, Stadt	365	+168,4	91	+468,8
170 036	Schermbach	4 075	+5,1	413	-19,3
170 040	Sonsbeck
170 044	Voerde (Niederrhein), Stadt	835	-17,9	63	-69,3
170 048	Wesel, Stadt	5 296	-13,9	378	-32,1
170 052	Xanten, Stadt	1 826	+12,5	306	+0,3
100 000	Reg.-Bez. Düsseldorf	552 221	-7,6	137 142	-5,7
	Kreisfreie Städte				
313 000	Aachen	36 064	-4,6	7 586	-0,8
314 000	Bonn	71 552	-3,8	8 932	-1,8
315 000	Köln	262 620	-12,0	74 864	-10,8
316 000	Leverkusen	17 122	-1,2	4 146	-6,0
354 000	Kreis Aachen	19 089	-2,1	3 657	-2,7
354 004	Alsdorf, Stadt
354 008	Baesweiler, Stadt
354 012	Eschweiler, Stadt	1 836	+4,4	332	+80,4
354 016	Herzogenrath, Stadt	1 230	+5,1	49	-47,9
354 020	Monschau, Stadt	6 111	+16,0	1 460	+7,1
354 024	Roetgen	342	-49,4	93	+82,4
354 028	Simmerath	5 242	-3,1	857	-14,0
354 032	Stolberg (Rhld.), Stadt	2 481	-14,6	608	-14,6
354 036	Würselen, Stadt	974	-33,2	199	-31,1
358 000	Kreis Düren	11 393	-12,8	1 436	-9,4
358 004	Aldenhoven
358 008	Düren, Stadt	5 075	-10,6	534	+7,4
358 012	Heimbach, Stadt	526	-36,4	33	-82,7
358 016	Hürtgenwald	2 163	+8,1	337	-13,1
358 020	Inden
358 024	Jülich, Stadt	1 155	-27,4	238	-15,9
358 028	Kreuzau	215	-29,5	-	-100,0
358 032	Langerwehe	-	-	-	-
358 036	Linnich, Stadt
358 040	Merzenich	-	-	-	-
358 044	Nideggen, Stadt	1 548	-14,8	260	+66,7
358 048	Niederzier	163	-37,1	-	-
358 052	Nörvenich	-	-	-	-
358 056	Titz	-	-	-	-
358 060	Vettweiß
362 000	Erftkreis	41 667	+7,1	9 547	+16,8
362 004	Bedburg, Stadt
362 008	Bergheim, Stadt	1 403	-25,8	69	-61,2
362 012	Brühl, Stadt	4 090	-35,8	895	-48,9
362 016	Elsdorf
362 020	Erftstadt, Stadt	1 073	+0,2	96	+81,1
362 024	Frechen, Stadt	7 034	+33,7	1 557	+70,7
362 028	Hürth, Stadt	19 690	+40,9	6 141	+43,5
362 032	Kerpen, Stadt	2 154	-26,6	313	-17,6
362 036	Pulheim, Stadt	2 608	-30,1	302	-26,5
362 040	Wesseling, Stadt	2 643	+0,2	90	-35,3
366 000	Kreis Euskirchen	25 250	+1,3	1 053	-31,0
366 004	Bad Münstereifel, Stadt	4 072	-11,2	81	-44,9
366 008	Blankenheim	3 400	+3,2	96	-33,8
366 012	Dahlem	2 999	-3,3	14	-41,7
366 016	Euskirchen, Stadt	3 471	+16,0	261	+1,6
366 020	Hellenthal	3 521	+6,4	107	-54,5
366 024	Kall	1 865	-8,5	64	-19,0
366 028	Mechernich, Stadt	898	+36,5	16	-
366 032	Nettersheim

Anmerkungen siehe Seite 44

Januar bis

Amtliche Schlüsselnummer	Verwaltungsbezirk	Ankünfte			
		aller Gäste	Veränderung ¹⁾	ausländischer Gäste	Veränderung ¹⁾
	Noch: Kreis Euskirchen				
366 036	Schleiden, Stadt	2 578	+20,5	302	-42,0
366 040	Weilerswist
366 044	Zülpich, Stadt	601	+10,9	86	+28,4
370 000	Kreis Heinsberg	8 125	+0,5	1 447	-8,6
370 004	Erkelenz, Stadt	1 695	-2,2	245	-36,7
370 008	Gangelt
370 012	Geilenkirchen, Stadt	967	-2,6	389	-8,3
370 016	Heinsberg, Stadt	758	+26,8	91	-21,6
370 020	Hückelhoven, Stadt	1 027	-21,6	309	+59,3
370 024	Selkant	-	-	-	-
370 028	Übach-Palenberg, Stadt
370 032	Waldfeucht
370 036	Wassenberg, Stadt	1 106	+21,8	76	+15,2
370 040	Wegberg, Stadt	1 780	-11,6	236	-24,6
374 000	Oberbergischer Kreis	33 217	+0,6	1 961	+2,2
374 004	Bergneustadt, Stadt	2 111	+26,3	100	+185,7
374 008	Engelskirchen
374 012	Gummersbach, Stadt	6 065	-6,2	892	+28,7
374 016	Hückeswagen, Stadt	1 603	+3,4	181	+16,8
374 020	Lindlar	1 420	-25,6	33	-63,7
374 024	Marienheide	3 289	-9,3	187	-17,3
374 028	Morsbach
374 032	Nümbrecht	5 895	-9,7	67	-17,3
374 036	Radevormwald, Stadt	4 880	+61,8	69	+9,5
374 040	Reichshof	2 090	+37,0	67	-5,6
374 044	Waldbröl, Stadt	932	-34,6	-	-100,0
374 048	Wiehl, Stadt	1 849	-27,3	221	-10,2
374 052	Wipperfürth, Stadt	1 300	+10,7	87	-40,8
378 000	Rhein.-Berg.-Kreis	25 728	-4,2	2 515	-28,0
378 004	Bergisch Gladbach, Stadt	12 390	-7,2	1 204	-39,6
378 008	Burscheid, Stadt	1 111	+2,6	327	-6,8
378 012	Kürten	712	-22,7	225	-57,0
378 016	Leichlingen (Rhld.), Stadt	2 396	+4,1	63	-44,7
378 020	Odenthal	1 741	+15,1	277	+47,3
378 024	Overath, Stadt	1 377	+7,0	136	+12,4
378 028	Rösrath, Stadt	1 997	+36,3	96	+242,9
378 032	Wermelskirchen, Stadt	4 004	-18,8	187	+7,5
382 000	Rhein-Sieg-Kreis	66 349	-2,8	8 139	+6,5
382 004	Alfter	411	-16,1	3	-93,5
382 008	Bad Honnef, Stadt	14 105	+4,2	765	+6,3
382 012	Bornheim, Stadt	2 009	-23,5	125	-21,4
382 016	Eitorf	1 750	+38,8	200	+669,2
382 020	Hennef (Sieg), Stadt	5 267	-4,4	419	+62,4
382 024	Königswinter, Stadt	13 281	-4,7	1 176	-25,6
382 028	Lohmar, Stadt	1 947	-4,1	184	-23,0
382 032	Meckenheim, Stadt	1 118	-17,7	265	-12,8
382 036	Much
382 040	Neunkirchen-Seelscheid
382 044	Niederkassel, Stadt	1 313	-4,2	99	-26,1
382 048	Rheinbach, Stadt	703	-37,7	13	-83,3
382 052	Ruppichterath	1 569	-0,8	68	-52,8
382 056	Sankt Augustin, Stadt	2 260	-10,8	184	+8,2
382 060	Siegburg, Stadt	5 246	-0,8	1 545	+6,4
382 064	Swisttal	729	+10,8	87	+3,6
382 068	Troisdorf, Stadt	8 816	-2,1	2 527	+30,9
382 072	Wachtberg	1 495	-33,9	120	-26,4
382 076	Windeck	1 347	+53,8	20	+25,0
300 000	Reg.-Bez. Köln	618 176	-6,4	125 283	-7,0
	Kreisfreie Städte				
512 000	Bottrop	3 419	-28,4	543	-30,3
513 000	Gelsenkirchen	9 579	-5,1	1 351	-5,3
515 000	Münster	53 904	-4,4	3 768	-2,2

Anmerkungen siehe Seite 44

stätten nach Verwaltungsbezirken

Februar 2003

Übernachtungen				Mittlere Aufenthaltsdauer ²⁾		Mittlere Auslastung der angebotenen Betten ³⁾	Amtliche Schlüsselnummer
aller Gäste	Veränderung ¹⁾	ausländischer Gäste	Veränderung ¹⁾	aller Gäste	ausländischer Gäste		
7 649	+10,5	1 189	-35,2	3,0	3,9	12,6	366 036
.	366 040
4 234	+6,0	199	-12,7	7,0	2,3	56,1	366 044
18 168	+9,0	5 016	+26,2	2,2	3,5	25,5	370 000
4 508	+20,2	761	-7,9	2,7	3,1	39,1	370 004
.	370 008
2 989	+8,1	1 749	+10,1	3,1	4,5	29,1	370 012
1 270	+38,3	182	-6,7	1,7	2,0	25,9	370 016
2 256	-10,4	1 139	+222,7	2,2	3,7	21,4	370 020
.	370 024
.	370 028
.	370 032
1 966	+19,2	188	+72,5	1,8	2,5	22,6	370 036
3 524	-15,7	592	-5,9	2,0	2,5	20,1	370 040
114 615	-3,8	4 828	-17,3	3,5	2,5	31,5	374 000
6 378	-7,3	197	-11,3	3,0	2,0	26,6	374 004
.	374 008
12 743	-12,1	2 093	+12,0	2,1	2,3	22,1	374 012
3 466	+11,1	382	+15,1	2,2	2,1	28,8	374 016
4 930	-9,1	77	-85,8	3,5	2,3	19,1	374 020
6 203	-10,0	617	+24,6	1,9	3,3	20,9	374 024
.	374 028
28 009	-6,2	235	-10,6	4,8	3,5	49,7	374 032
11 739	+36,7	128	+28,0	2,4	1,9	40,9	374 036
17 519	+11,2	302	+45,9	8,4	4,5	43,5	374 040
3 423	-23,4	-	-100,0	3,7	-	29,5	374 044
3 260	-40,1	488	-21,8	1,8	2,2	13,6	374 048
2 453	-33,8	201	-78,6	1,9	2,3	12,2	374 052
65 759	-2,2	5 624	-26,7	2,6	2,2	29,0	378 000
25 768	-5,0	2 284	-38,1	2,1	1,9	29,8	378 004
2 587	+5,5	910	+2,6	2,3	2,8	29,6	378 008
2 459	-6,1	559	-60,8	3,5	2,5	20,5	378 012
16 018	+4,5	373	-28,7	6,7	5,9	44,8	378 016
3 512	+10,0	586	+17,2	2,0	2,1	27,2	378 020
3 226	-12,0	277	+22,6	2,3	2,0	16,0	378 024
4 725	+31,0	266	+491,1	2,4	2,8	30,8	378 028
7 464	-19,4	369	-0,5	1,9	2,0	21,1	378 032
151 792	-4,2	17 508	-5,9	2,3	2,2	28,6	382 000
821	-47,6	3	-97,5	2,0	1,0	13,4	382 004
29 071	+0,7	1 675	-14,2	2,1	2,2	35,6	382 008
5 903	-9,0	454	-57,5	2,9	3,6	24,0	382 012
2 769	+48,4	544	x	1,6	2,7	17,1	382 016
27 334	-0,4	965	+58,2	5,2	2,3	37,7	382 020
29 865	-1,7	2 855	-30,9	2,2	2,4	27,6	382 024
3 243	+2,3	402	-22,7	1,7	2,2	17,8	382 028
2 688	-21,7	540	-39,7	2,4	2,0	26,4	382 032
.	382 036
.	382 040
2 463	-13,5	176	-52,7	1,9	1,8	20,1	382 044
1 386	-34,2	25	-82,0	2,0	1,9	15,4	382 048
3 234	+18,0	160	-37,7	2,1	2,4	21,4	382 052
4 692	-11,1	392	+26,9	2,1	2,1	30,9	382 056
10 051	+2,9	3 659	+15,6	1,9	2,4	32,1	382 060
1 284	+20,8	135	+16,4	1,8	1,6	22,4	382 064
14 002	-20,6	4 338	+3,4	1,6	1,7	34,4	382 068
3 494	-22,5	338	+6,6	2,3	2,8	22,7	382 072
3 518	+0,9	67	+45,7	2,6	3,4	11,5	382 076
1 322 767	-8,7	271 580	-11,4	2,1	2,2	31,4	300 000
6 415	-30,7	1 070	-42,6	1,9	2,0	22,6	512 000
15 760	-6,8	2 601	-10,3	1,6	1,9	26,2	513 000
154 754	+1,9	7 485	+6,9	2,9	2,0	38,5	515 000

Januar bis

Amtliche Schlüsselnummer	Verwaltungsbezirk	Ankünfte			
		aller Gäste	Veränderung ¹⁾	ausländischer Gäste	Veränderung ¹⁾
554 000	Kreis Borken	32 008	+0,8	2 897	+16,7
554 004	Ahaus, Stadt	2 562	-0,9	255	+50,0
554 008	Bocholt, Stadt	2 376	-31,4	319	+2,6
554 012	Borken, Stadt	7 188	+2,4	426	+24,9
554 016	Gescher, Stadt	324	-52,1	11	-84,3
554 020	Gronau (Westf.), Stadt	2 085	-6,0	433	-11,6
554 024	Heek
554 028	Heiden
554 032	Isselburg, Stadt	1 149	+8,3	485	-5,6
554 036	Legden	4 540	+12,4	177	+58,0
554 040	Raesfeld	780	-24,4	17	+21,4
554 044	Reken	838	-13,8	15	+66,7
554 048	Rhede, Stadt	667	-9,9	61	-45,5
554 052	Schöppingen	321	+14,2	45	+32,4
554 056	Stadtlohn, Stadt	512	-51,5	1	x
554 060	Südlohn	1 422	-1,7	208	+33,3
554 064	Velen	4 561	+82,4	212	x
554 068	Vreden, Stadt	1 223	-5,0	201	+91,4
558 000	Kreis Coesfeld	14 713	+5,7	784	-5,7
558 004	Ascheberg	1 870	+15,1	81	-15,6
558 008	Billerbeck, Stadt	3 151	+17,5	205	+9,6
558 012	Coesfeld, Stadt	2 577	-13,0	73	-32,4
558 016	Dülmen, Stadt	2 804	+7,1	138	+34,0
558 020	Havixbeck	589	+1,7	63	-30,8
558 024	Lüdinghausen, Stadt	428	-28,4	28	-61,6
558 028	Nordkirchen	284	+22,9	60	+53,8
558 032	Nottuln	1 828	-3,0	70	-14,6
558 036	Olfen, Stadt	171	-12,8	10	-70,6
558 040	Rosendahl	413	+43,9	37	x
558 044	Senden	598	+128,2	19	+18,8
562 000	Kreis Recklinghausen	34 853	-0,6	3 608	+0,6
562 004	Castrop-Rauxel, Stadt	2 382	-3,3	85	-22,0
562 008	Datteln, Stadt	3 186	-0,8	121	-51,2
562 012	Dorsten, Stadt	3 440	+12,9	453	+94,4
562 014	Gladbeck, Stadt	4 478	-21,4	1 069	-29,9
562 016	Haltern am See, Stadt	5 312	-5,9	151	+4,9
562 020	Herten, Stadt	2 306	+20,1	247	+65,8
562 024	Marl, Stadt	2 558	+19,4	218	+33,7
562 028	Oer-Erkenschwick, Stadt	4 223	+8,2	211	+50,7
562 032	Recklinghausen, Stadt	6 349	-0,4	970	+18,6
562 036	Waltrop, Stadt	619	-6,6	83	+40,7
566 000	Kreis Steinfurt	30 070	-2,4	2 327	-4,7
566 004	Altenberge	958	-16,0	22	+214,3
566 008	Emsdetten, Stadt	2 115	+3,1	107	+105,8
566 012	Greven, Stadt	1 638	-9,7	101	-7,3
566 016	Hörstel, Stadt	1 279	+6,9	228	+50,0
566 020	Hopsten	2 026	-8,2	101	+206,1
566 024	Horstmar, Stadt	222	+15,0	46	+206,7
566 028	Ibbenbüren, Stadt	2 944	-7,7	287	-16,8
566 032	Ladbergen	1 606	+27,4	252	+78,7
566 036	Laer	108	-5,3	7	+75,0
566 040	Lengerich, Stadt	909	+16,2	118	-21,3
566 044	Lienen	263	-32,9	25	+19,0
566 048	Lotte	-	-	-	-
566 052	Metelen	50	-72,4	9	-87,7
566 056	Mettingen	1 491	+4,9	55	+83,3
566 060	Neuenkirchen	566	+1,1	30	x
566 064	Nordwalde
566 068	Ochtrup, Stadt	417	+17,5	15	-42,3
566 072	Recke	452	+48,2	46	+70,4
566 076	Rheine, Stadt	4 771	-16,8	506	-26,5
566 080	Saerbeck	1 542	+8,7	54	+42,1
566 084	Steinfurt, Stadt	974	+25,7	83	+22,1
566 088	Tecklenburg, Stadt	3 425	-1,2	184	-57,6
566 092	Westerkappeln
566 096	Wettringen

Anmerkungen siehe Seite 44

Januar bis

Amtliche Schlüsselnummer	Verwaltungsbezirk	Ankünfte			
		aller Gäste	Veränderung ¹⁾	ausländischer Gäste	Veränderung ¹⁾
570 000	Kreis Warendorf	13 431	-4,7	1 828	+8,3
570 004	Ahlen, Stadt	1 921	+7,3	637	+90,1
570 008	Beckum, Stadt	1 608	+3,1	127	+19,8
570 012	Beelen
570 016	Drensteinfurt, Stadt
570 020	Ennigerloh, Stadt	628	-12,2	89	+7,2
570 024	Everswinkel	308	+56,3	14	-48,1
570 028	Oelde, Stadt	2 136	-20,7	478	-21,4
570 032	Ostbevern	134	-24,3	10	-9,1
570 036	Sassenberg, Stadt	266	-10,7	9	-57,1
570 040	Sendenhorst, Stadt	641	-9,6	104	-8,0
570 044	Telgte, Stadt	1 159	+5,1	42	-
570 048	Wadersloh	319	-17,4	15	-34,8
570 052	Warendorf, Stadt	4 134	-1,5	271	-2,9
500 000	Reg.-Bez. Münster	191 977	-2,5	17 106	+0,1
711 000	Kreisfreie Stadt Bielefeld	39 535	-2,0	5 457	+17,6
754 000	Kreis Gütersloh	26 342	-10,1	2 946	-19,8
754 004	Borgholzhausen, Stadt	460	-10,2	65	-33,7
754 008	Gütersloh, Stadt	7 353	-0,7	992	-15,1
754 012	Halle (Westf.), Stadt	3 694	-2,9	234	-22,5
754 016	Harsewinkel, Stadt	4 002	-23,0	598	-50,2
754 020	Herzebrock-Clarholz	348	+24,3	73	+102,8
754 024	Langenberg
754 028	Rheda-Wiedenbrück, Stadt	4 108	-13,8	415	+7,2
754 032	Rietberg, Stadt	867	-38,9	39	+8,3
754 036	Schloß Holte-Stukenbrock, Stadt	1 895	+1,6	118	-15,1
754 040	Steinhagen
754 044	Verl	1 597	+6,4	235	+20,5
754 048	Versmold, Stadt	928	-19,4	84	+154,5
754 052	Werther (Westf.), Stadt	565	-31,0	67	+9,8
758 000	Kreis Herford	13 920	-5,0	1 256	-5,1
758 004	Bünde, Stadt	559	+42,6	31	-20,5
758 008	Enger, Stadt
758 012	Herford, Stadt	3 957	-0,3	699	+3,2
758 016	Hiddenhausen	1 164	-7,6	60	-33,3
758 020	Kirchlengern
758 024	Löhne, Stadt	2 081	-8,5	121	+53,2
758 028	Rödinghausen	1 480	-26,7	-	-
758 032	Spenge, Stadt
758 036	Vlotho, Stadt	4 318	+3,6	320	-14,2
762 000	Kreis Höxter	24 561	-6,5	988	-24,9
762 004	Bad Driburg, Stadt	8 219	-2,6	131	-40,2
762 008	Beverungen, Stadt	2 064	-0,6	71	+22,4
762 012	Borgentreich, Stadt
762 016	Brakel, Stadt	2 099	-7,2	57	-6,6
762 020	Höxter, Stadt	3 599	-5,7	256	-5,9
762 024	Marienmünster, Stadt	388	-24,7	80	+2,6
762 028	Nieheim, Stadt	1 749	-11,4	65	-18,8
762 032	Steinheim, Stadt
762 036	Warburg, Stadt	4 938	-15,7	200	-57,4
762 040	Willebadessen, Stadt	971	+12,5	82	+34,4
766 000	Kreis Lippe	37 052	-5,3	3 052	+5,9
766 004	Augustdorf
766 008	Bad Salzuflen, Stadt	13 204	-7,7	1 222	+10,6
766 012	Barntrup, Stadt
766 016	Blomberg, Stadt	1 678	+5,4	114	+115,1
766 020	Detmold, Stadt	6 701	-7,9	881	+4,0
766 024	Dörentrup	584	+16,8	3	-72,7
766 028	Extertal	1 112	-18,7	29	-46,3
766 032	Horn-Bad Meinberg, Stadt	5 915	+7,7	303	+12,2

Anmerkungen siehe Seite 44

stätten nach Verwaltungsbezirken

Februar 2003

Übernachtungen				Mittlere Aufenthaltsdauer ²⁾		Mittlere Auslastung der angebotenen Betten ³⁾	Amtliche Schlüsselnummer
aller Gäste	Veränderung ¹⁾	ausländischer Gäste	Veränderung ¹⁾	aller Gäste	ausländischer Gäste		
29 294	-5,2	4 714	+11,0	2,2	2,6	22,9	570 000
3 759	+13,8	1 459	+89,0	2,0	2,3	24,9	570 004
2 893	+6,2	233	+22,6	1,8	1,8	24,1	570 008
.	570 012
.	570 016
1 344	-3,2	194	+41,6	2,1	2,2	25,3	570 020
768	-13,0	40	-29,8	2,5	2,9	14,1	570 024
5 805	-11,1	1 181	-19,3	2,7	2,5	25,6	570 028
284	-28,8	53	+103,8	2,1	5,3	11,1	570 032
601	-27,3	40	-73,2	2,3	4,4	12,4	570 036
1 441	-5,9	497	+1,6	2,2	4,8	27,8	570 040
1 914	-0,6	76	-15,6	1,7	1,8	21,6	570 044
876	-11,7	22	-18,5	2,7	1,5	15,5	570 048
9 269	-7,0	885	+16,1	2,2	3,3	27,0	570 052
422 614	+0,6	35 193	+6,6	2,2	2,1	26,6	500 000
69 416	-7,3	11 774	+3,0	1,8	2,2	30,1	711 000
46 721	-6,9	6 768	-0,4	1,8	2,3	23,7	754 000
878	-11,5	157	-43,1	1,9	2,4	18,6	754 004
13 389	+2,5	2 307	+4,3	1,8	2,3	27,6	754 008
6 230	-13,8	487	-10,0	1,7	2,1	25,0	754 012
6 917	-7,8	1 620	-17,3	1,7	2,7	31,6	754 016
1 350	+214,7	191	+198,4	3,9	2,6	31,3	754 020
.	754 024
6 107	-13,7	768	+3,1	1,5	1,9	22,2	754 028
1 497	-36,1	111	-24,0	1,7	2,8	14,8	754 032
3 680	+0,5	308	-14,9	1,9	2,6	21,6	754 036
.	754 040
2 585	-5,4	478	+47,1	1,6	2,0	25,8	754 044
1 701	-23,5	173	+293,2	1,8	2,1	15,4	754 048
1 374	-18,7	126	+55,6	2,4	1,9	15,8	754 052
53 321	-3,1	2 528	-27,4	3,8	2,0	31,7	758 000
1 346	-24,0	72	-53,8	2,4	2,3	10,1	758 004
.	758 008
6 607	-9,8	1 249	-22,9	1,7	1,8	19,3	758 012
2 210	-12,2	184	-7,5	1,9	3,1	18,3	758 016
.	758 020
14 301	+1,2	267	-17,6	6,9	2,2	44,7	758 024
4 192	-25,5	-	-	2,8	-	30,2	758 028
.	758 032
23 926	+6,5	683	-35,0	5,5	2,1	41,9	758 036
138 311	-2,4	3 098	-6,3	5,6	3,1	35,8	762 000
101 416	-0,5	487	-4,5	12,3	3,7	57,9	762 004
5 123	+17,6	119	-16,8	2,5	1,7	16,0	762 008
.	762 012
3 769	-7,8	222	+146,7	1,8	3,9	14,5	762 016
6 237	-6,0	487	-4,3	1,7	1,9	13,2	762 020
1 832	-17,3	400	-15,8	4,7	5,0	12,0	762 024
4 826	-16,8	316	-31,2	2,8	4,9	14,4	762 028
.	762 032
11 210	-9,9	721	-21,5	2,3	3,6	31,7	762 036
2 710	-20,4	260	+46,9	2,8	3,2	16,4	762 040
166 655	-15,1	7 076	+12,0	4,5	2,3	25,6	766 000
92 293	-18,2	2 774	+9,6	7,0	2,3	39,6	766 004
.	766 008
.	766 012
2 975	-2,0	298	+198,0	1,8	2,6	9,2	766 016
11 601	-5,4	1 591	+18,2	1,7	1,8	25,5	766 020
1 440	+0,1	7	-46,2	2,5	2,3	8,7	766 024
4 415	-35,7	148	-32,4	4,0	5,1	8,1	766 028
29 656	-12,7	786	+1,9	5,0	2,6	25,0	766 032

Januar bis

Amtliche Schlüsselnummer	Verwaltungsbezirk	Ankünfte			
		aller Gäste	Veränderung ¹⁾	ausländischer Gäste	Veränderung ¹⁾
	Noch: Kreis Lippe				
766 036	Kalletal	328	-32,1	15	+275,0
766 040	Lage, Stadt	2 467	-2,6	35	+6,1
766 044	Lemgo, Stadt	1 479	-1,3	231	-13,8
766 048	Leopoldshöhe
766 052	Lügde, Stadt	779	+7,6	36	-5,3
766 056	Oerlinghausen, Stadt	1 651	-20,8	34	-2,9
766 060	Schieder-Schwalenberg, Stadt	657	-2,7	115	-12,2
766 064	Schlangen
770 000	Kreis Minden-Lübbecke	33 814	+1,2	2 934	-12,9
770 004	Bad Oeynhausen, Stadt	14 849	+10,3	856	-42,9
770 008	Espelkamp, Stadt	1 668	+1,2	239	+36,6
770 012	Hille
770 016	Hüllhorst	2 272	+0,3	107	+17,6
770 020	Lübbecke, Stadt
770 024	Minden, Stadt	5 775	-1,7	1 158	+9,2
770 028	Petershagen, Stadt	1 335	-12,1	37	-22,9
770 032	Porta Westfalica, Stadt	4 154	-4,8	288	+4,3
770 036	Preußisch-Oldendorf, Stadt	1 674	+16,4	22	-8,3
770 040	Rahden, Stadt	975	-16,2	134	+48,9
770 044	Stemwede	369	-23,8	26	+23,8
774 000	Kreis Paderborn	28 339	-8,7	3 176	+0,6
774 004	Altenbeken	141	-19,0	10	-41,2
774 008	Bad Lippspringe, Stadt	6 323	-8,4	419	-10,9
774 012	Borchen	1 259	-25,4	34	+9,7
774 016	Büren, Stadt	1 988	-1,6	127	+19,8
774 020	Delbrück, Stadt	1 614	-10,0	146	+89,6
774 024	Hövelhof	1 032	-0,2	79	+8,2
774 028	Lichtenau, Stadt	1 052	-4,2	82	+6,5
774 032	Paderborn, Stadt	11 225	-10,4	1 870	-6,5
774 036	Salzkotten, Stadt	611	-24,8	84	-23,6
774 040	Bad Wünnenberg, Stadt	3 094	+3,0	325	+66,7
700 000	Reg.-Bez. Detmold	203 563	-5,0	19 809	-2,7
	Kreisfreie Städte				
911 000	Bochum	35 619	-5,6	4 203	-4,3
913 000	Dortmund	59 862	+3,8	8 270	+11,7
914 000	Hagen	8 021	-13,9	721	-4,5
915 000	Hamm	9 084	+5,9	904	-13,2
916 000	Herne	2 891	-21,3	223	+23,2
954 000	Ennepe-Ruhr-Kreis	21 614	+1,2	2 146	+18,0
954 004	Breckerfeld, Stadt
954 008	Ennepetal, Stadt	1 348	-0,4	117	x
954 012	Gevelsberg, Stadt
954 016	Hattingen, Stadt	4 064	-6,9	389	-13,2
954 020	Herdecke, Stadt	2 444	-8,3	148	+0,7
954 024	Schwelm, Stadt	3 324	-0,5	381	+44,9
954 028	Sprockhövel, Stadt	3 454	+45,8	210	-8,3
954 032	Wetter (Ruhr), Stadt	1 191	+19,6	101	-9,8
954 036	Witten, Stadt	3 744	-15,6	623	+14,3
958 000	Hochsauerland Kreis	162 280	+2,9	44 684	-3,9
958 004	Arnsberg, Stadt	7 715	+13,1	1 501	+3,8
958 008	Bestwig	3 729	+24,3	501	-3,7
958 012	Brilon, Stadt	5 359	+2,2	715	-15,9
958 016	Eslohe (Sauerland)	3 452	-8,3	340	+14,9
958 020	Hallenberg, Stadt	4 357	+30,6	2 129	+17,4
958 024	Marsberg, Stadt
958 028	Medebach, Stadt
958 032	Meschede, Stadt	7 262	-3,9	615	-15,4
958 036	Olsberg, Stadt	8 815	+12,6	1 535	-6,7
958 040	Schmallenberg, Stadt	23 332	-5,6	3 797	-1,7
958 044	Sundern (Sauerland), Stadt	6 155	-13,3	457	-14,4
958 048	Winterberg, Stadt	57 918	+12,6	17 416	+7,8

Anmerkungen siehe Seite 44

stätten nach Verwaltungsbezirken

Februar 2003

Übernachtungen				Mittlere Aufenthaltsdauer ²⁾		Mittlere Auslastung der angebotenen Betten ³⁾	Amtliche Schlüsselnummer
aller Gäste	Veränderung ¹⁾	ausländischer Gäste	Veränderung ¹⁾	aller Gäste	ausländischer Gäste		
645	-35,9	23	+360,0	2,0	1,5	5,3	766 036
5 695	-6,2	57	-10,9	2,3	1,6	16,9	766 040
3 218	-5,1	777	+28,2	2,2	3,4	17,2	766 044
.	766 048
2 074	+15,7	112	+4,7	2,7	3,1	8,5	766 052
10 140	-3,0	89	-22,6	6,1	2,6	34,8	766 056
1 302	-30,5	343	-9,5	2,0	3,0	4,8	766 060
.	766 064
188 944	-5,2	5 803	-15,4	5,6	2,0	41,9	770 000
134 071	-3,3	1 643	-34,8	9,0	1,9	56,0	770 004
2 955	-19,3	402	-23,4	1,8	1,7	26,6	770 008
.	770 012
4 077	-8,2	282	-4,1	1,8	2,6	31,4	770 016
.	770 020
9 744	+1,5	2 119	+3,6	1,7	1,8	22,2	770 024
11 883	-4,7	76	-72,4	8,9	2,1	32,9	770 028
7 153	-0,3	548	+22,6	1,7	1,9	19,0	770 032
13 100	-10,5	233	+30,9	7,8	10,6	30,8	770 036
2 112	-37,0	318	-6,2	2,2	2,4	24,9	770 040
1 140	-12,3	70	-	3,1	2,7	12,8	770 044
99 276	-5,0	8 325	+6,3	3,5	2,6	32,4	774 000
1 185	+3,4	70	-42,1	8,4	7,0	18,8	774 004
40 642	-0,7	970	-19,5	6,4	2,3	46,9	774 008
5 704	-7,7	88	-27,9	4,5	2,6	29,7	774 012
4 546	-0,5	789	+279,3	2,3	6,2	18,2	774 016
2 966	-4,8	258	+85,6	1,8	1,8	26,2	774 020
1 716	-17,6	142	-63,3	1,7	1,8	12,6	774 024
2 805	+6,3	351	-16,6	2,7	4,3	9,2	774 028
21 325	-12,4	4 461	+2,2	1,9	2,4	35,9	774 032
841	-35,1	148	-33,6	1,4	1,8	14,6	774 036
17 546	-3,7	1 048	+64,8	5,7	3,2	35,9	774 040
762 644	-7,2	45 372	-1,4	3,7	2,3	31,9	700 000
62 551	-5,4	9 774	+1,9	1,8	2,3	36,1	911 000
94 473	-4,9	15 668	+2,6	1,6	1,9	31,4	913 000
14 688	-8,6	1 631	+13,8	1,8	2,3	25,4	914 000
15 997	+13,9	1 582	-13,9	1,8	1,8	27,8	915 000
5 753	-19,0	395	+21,2	2,0	1,8	20,1	916 000
57 226	-3,1	4 756	+7,3	2,6	2,2	32,5	954 000
.	954 004
11 962	-0,9	272	+128,6	8,9	2,3	66,9	954 008
.	954 012
8 107	-9,0	976	-24,8	2,0	2,5	27,3	954 016
7 817	-1,7	278	-2,1	3,2	1,9	37,6	954 020
7 458	+1,7	738	+50,3	2,2	1,9	39,2	954 024
7 955	-6,2	331	-7,0	2,3	1,6	35,7	954 028
2 385	+31,3	316	-3,1	2,0	3,1	14,9	954 032
7 463	-16,5	1 492	+6,6	2,0	2,4	23,7	954 036
567 988	-4,9	161 172	-11,5	3,5	3,6	39,3	958 000
27 381	-3,2	3 106	-19,1	3,5	2,1	33,8	958 004
10 247	+22,1	1 951	+3,8	2,7	3,9	21,7	958 008
20 750	-5,8	2 582	-14,6	3,9	3,6	26,6	958 012
15 782	-21,7	959	-4,8	4,6	2,8	23,0	958 016
12 840	+12,0	6 061	+8,0	2,9	2,8	32,8	958 020
.	958 024
.	958 028
20 088	-5,4	1 406	-14,0	2,8	2,3	30,8	958 032
26 782	-1,8	4 199	-13,7	3,0	2,7	32,6	958 036
96 695	-7,1	15 119	-4,8	4,1	4,0	37,7	958 040
12 881	-23,8	932	-13,8	2,1	2,0	16,7	958 044
174 735	+1,8	51 406	-5,2	3,0	3,0	42,6	958 048

Januar bis

Amtliche Schlüsselnummer	Verwaltungsbezirk	Ankünfte			
		aller Gäste	Veränderung ¹⁾	ausländischer Gäste	Veränderung ¹⁾
962 000	Märkischer Kreis	29 050	-0,5	3 988	+68,3
962 004	Altena, Stadt	1 953	+2,1	66	-24,1
962 008	Balve, Stadt	1 943	-24,5	18	+157,1
962 012	Halver, Stadt	642	+22,1	43	+152,9
962 016	Hemer, Stadt
962 020	Herscheid	377	-25,0	47	-27,7
962 024	Iserlohn, Stadt	6 416	+4,0	772	+57,9
962 028	Kierspe, Stadt	135	+23,9	4	-
962 032	Lüdenscheid, Stadt	7 235	+19,0	2 284	+137,4
962 036	Meinerzhagen, Stadt	4 577	-7,5	126	-18,7
962 040	Menden (Sauerland), Stadt	1 449	-7,9	103	+24,1
962 044	Nachrodt-Wiblingwerde	1 118	-5,7	50	+56,3
962 048	Neuenrade, Stadt	1 053	-9,7	255	+0,4
962 052	Plettenberg, Stadt	892	-8,6	74	-1,3
962 056	Schalksmühle
962 060	Werdohl, Stadt	509	-18,2	76	+1,3
966 000	Kreis Olpe	26 508	-3,0	1 208	-15,6
966 004	Attendorn, Stadt	5 079	-5,1	311	-4,0
966 008	Drolshagen, Stadt	1 077	+83,8	104	-8,0
966 012	Finnentrop	794	-19,0	52	-13,3
966 016	Kirchhundem	3 919	+3,5	161	-11,5
966 020	LenneStadt, Stadt	7 788	-7,0	342	-43,2
966 024	Olpe, Stadt	6 352	-4,4	180	+56,5
966 028	Wenden	1 499	-6,3	58	+65,7
970 000	Kreis Siegen-Wittgenstein	29 005	-4,3	4 081	-2,2
970 004	Bad Berleburg, Stadt	5 224	-2,9	261	+5,7
970 008	Burbach	1 375	+32,1	97	+3,2
970 012	Erndtebrück
970 016	Freudenberg, Stadt	1 599	-10,9	241	-14,5
970 020	Hilchenbach, Stadt	2 485	+15,4	186	+18,5
970 024	Kreuztal, Stadt	700	-32,7	94	-31,9
970 028	Bad Laasphe, Stadt	4 911	+2,4	1 184	-0,9
970 032	Netphen, Stadt	1 366	-20,3	86	+13,2
970 036	Neunkirchen
970 040	Siegen, Stadt	9 077	-6,3	1 842	-0,2
970 044	Wilnsdorf	1 859	-19,4	90	-17,4
974 000	Kreis Soest	37 087	-4,9	2 077	+23,0
974 004	Anröchte
974 008	Bad Sassendorf	8 164	-3,2	45	-66,4
974 012	Ense	308	+38,1	117	+680,0
974 016	Erwitte, Stadt	2 250	-0,9	58	-30,1
974 020	Geseke, Stadt	3 027	-14,1	21	-52,3
974 024	Lippetal	75	-24,2	5	-80,8
974 028	Lippstadt, Stadt	7 236	-6,7	798	+55,9
974 032	Möhnesee	4 314	-5,9	210	+43,8
974 036	Rüthen, Stadt	1 156	-6,8	82	+100,0
974 040	Soest, Stadt	5 004	-21,8	204	-15,7
974 044	Warstein, Stadt	2 228	+7,0	377	+18,9
974 048	Wolver
974 052	Werl, Stadt	2 639	+81,7	131	+48,9
974 056	Wickede (Ruhr)
978 000	Kreis Unna	18 897	+1,8	2 590	+6,4
978 004	Bergkamen, Stadt	251	+70,7	3	-72,7
978 008	Bönen
978 012	Fröndenberg, Stadt	563	+12,6	12	-65,7
978 016	Holzwickede
978 020	Kamen, Stadt	3 468	-4,9	486	+14,4
978 024	Lünen, Stadt	2 661	-15,4	244	-13,5
978 028	Schwerte, Stadt	3 264	+21,4	184	+26,0
978 032	Selm, Stadt	344	+9,2	11	-52,2
978 036	Unna, Stadt	3 770	+5,1	417	-3,7
978 040	Werne, Stadt	2 375	+6,3	527	+24,9
900 000	Reg.-Bez. Arnsberg	439 918	-0,1	75 095	+1,2
	Nordrhein-Westfalen	2 005 855	-4,9	374 435	-4,5

Anmerkungen siehe Seite 44

stätten nach Verwaltungsbezirken

Februar 2003

Übernachtungen				Mittlere Aufenthaltsdauer ²⁾		Mittlere Auslastung der angebotenen Betten ³⁾	Amtliche Schlüsselnummer
aller Gäste	Veränderung ¹⁾	ausländischer Gäste	Veränderung ¹⁾	aller Gäste	ausländischer Gäste		
61 536	+1,5	9 621	+85,1	2,1	2,4	25,8	962 000
3 382	-7,0	162	-27,7	1,7	2,5	22,8	962 004
3 808	-40,3	40	+90,5	2,0	2,2	20,4	962 008
997	+64,5	67	+179,2	1,6	1,6	25,6	962 012
.	962 016
652	-41,7	93	-72,2	1,7	2,0	10,9	962 020
11 512	+7,1	1 638	+61,1	1,8	2,1	30,6	962 024
268	-29,1	14	+133,3	2,0	3,5	10,8	962 028
15 227	+28,6	5 920	+212,4	2,1	2,6	35,2	962 032
9 478	-11,3	242	-21,2	2,1	1,9	22,2	962 036
2 493	-9,5	198	+21,5	1,7	1,9	18,4	962 040
2 050	-41,7	85	-	1,8	1,7	16,5	962 044
2 103	-5,7	469	-18,0	2,0	1,8	20,7	962 048
1 647	-12,8	232	-2,1	1,8	3,1	26,7	962 052
.	962 056
983	-30,1	228	+20,6	1,9	3,0	11,9	962 060
60 013	-5,9	2 926	-16,5	2,3	2,4	20,5	966 000
11 806	-3,6	744	-16,2	2,3	2,4	24,5	966 004
2 346	+39,4	244	-33,9	2,2	2,3	15,7	966 008
1 796	-27,1	102	-34,2	2,3	2,0	16,1	966 012
9 773	-7,5	450	-13,5	2,5	2,8	18,6	966 016
16 839	-14,9	826	-33,2	2,2	2,4	19,8	966 020
14 582	+3,0	446	+70,2	2,3	2,5	23,3	966 024
2 871	+0,8	114	+56,2	1,9	2,0	15,8	966 028
135 055	-3,8	9 476	+5,3	4,7	2,3	40,0	970 000
66 104	-9,5	678	+2,6	12,7	2,6	54,1	970 004
3 497	+0,5	170	-30,3	2,5	1,8	32,6	970 008
.	970 012
2 749	-10,7	419	-12,0	1,7	1,7	15,0	970 016
14 818	+12,8	986	+89,6	6,0	5,3	41,2	970 020
1 326	-26,7	168	-22,6	1,9	1,8	16,7	970 024
22 769	+13,5	3 181	-7,3	4,6	2,7	41,1	970 028
3 499	-25,8	386	+12,5	2,6	4,5	21,0	970 032
.	970 036
15 719	-1,1	3 268	+13,4	1,7	1,8	32,3	970 040
3 673	-18,2	220	+18,9	2,0	2,4	20,2	970 044
167 670	-3,3	5 038	+27,7	4,5	2,4	34,2	974 000
.	974 004
66 677	-2,9	87	-65,3	8,2	1,9	49,3	974 008
644	+12,0	189	+92,9	2,1	1,6	21,4	974 012
21 307	+29,0	230	+3,1	9,5	4,0	42,4	974 016
5 448	-13,2	40	-35,5	1,8	1,9	12,3	974 020
212	-12,4	5	-84,4	2,8	1,0	6,5	974 024
40 767	-14,4	1 808	+88,9	5,6	2,3	43,3	974 028
12 115	-2,8	746	+17,9	2,8	3,6	22,5	974 032
2 374	-24,6	219	+35,2	2,1	2,7	17,3	974 036
8 160	-18,2	343	-41,2	1,6	1,7	18,7	974 040
5 064	+17,3	1 086	+56,3	2,3	2,9	18,0	974 044
.	974 048
3 848	+105,3	212	+125,5	1,5	1,6	27,1	974 052
.	974 056
35 853	+2,8	4 634	-12,4	1,9	1,8	26,0	978 000
772	+46,8	12	-84,2	3,1	4,0	15,0	978 004
.	978 008
1 057	+10,0	26	-72,0	1,9	2,2	16,9	978 012
.	978 016
5 934	-6,0	678	-23,0	1,7	1,4	36,3	978 020
4 824	-15,3	544	-26,4	1,8	2,2	16,6	978 024
6 682	+17,3	497	-22,6	2,0	2,7	27,8	978 028
587	+4,8	11	-57,7	1,7	1,0	11,6	978 032
6 898	+6,1	934	-1,1	1,8	2,2	30,4	978 036
4 730	+11,1	899	-0,2	2,0	1,7	29,4	978 040
1 278 803	-4,0	226 673	-6,3	2,9	3,0	34,2	900 000
4 876 866	-7,1	865 865	-9,2	2,4	2,3	31,7	

3.2 Leistung der Beherbergungsstätten

Januar bis

Lfd. Nr.	Gemeindeguppe Betriebsart	Ankünfte			
		aller Gäste	Veränderung ¹⁾	ausländischer Gäste	Veränderung ¹⁾
1	Mineral-, Moor-, Sole- und Thermalbäder	102 224	-2,5	11 418	-4,4
2	Hotels	53 535	-3,1	8 649	+9,9
3	Gasthöfe	1 258	-1,3	238	+38,4
4	Pensionen	4 701	+5,9	229	+59,0
5	Hotels garnis	10 751	-21,5	1 812	-43,6
6	Erholungs-, Ferien- und Schulungsheime	7 628	+35,2	75	+11,9
7	Ferienhäuser, -wohnungen, -zentren	238	-21,2	12	+100,0
8	Hütten, Jugendherbergen u. Ä.	1 639	-25,3	383	-15,6
9	Vorsorge- und Reha-Klinken	22 474	+1,7	20	+122,2
10	Heilklimatische Kurorte	65 903	+10,8	17 550	+7,6
11	Hotels	25 740	+1,0	9 336	+1,2
12	Gasthöfe	2 377	+43,8	966	+51,9
13	Pensionen	5 184	+22,8	1 893	+20,5
14	Hotels garnis
15	Erholungs-, Ferien- und Schulungsheime	10 750	-6,3	187	+25,5
16	Ferienhäuser, -wohnungen, -zentren	12 197	+14,9	4 282	-4,0
17	Hütten, Jugendherbergen u. Ä.	4 576	+9,4	252	+215,0
18	Vorsorge- und Reha-Klinken
19	Kneippkurorte	34 783	+2,3	4 345	-11,3
20	Hotels	20 625	-2,9	3 154	-6,5
21	Gasthöfe	1 323	+4,8	121	-41,0
22	Pensionen	1 207	+1,1	353	+8,6
23	Hotels garnis
24	Erholungs-, Ferien- und Schulungsheime	5 092	+30,4	18	-
25	Ferienhäuser, -wohnungen, -zentren	1 428	-31,2	570	-30,1
26	Hütten, Jugendherbergen u. Ä.	3 178	+19,7	49	-10,9
27	Vorsorge- und Reha-Klinken
28	Kneippheilkurorte	37 539	-4,9	5 323	-2,3
29	Hotels	20 601	-2,2	3 149	-1,2
30	Gasthöfe	3 153	+8,4	1 043	+3,0
31	Pensionen	2 244	-2,0	389	+28,0
32	Hotels garnis	483	+9,0	44	-15,4
33	Erholungs-, Ferien- und Schulungsheime	3 865	-12,6	44	-72,5
34	Ferienhäuser, -wohnungen, -zentren	1 507	-20,6	584	-3,9
35	Hütten, Jugendherbergen u. Ä.	1 632	-18,7	49	-37,2
36	Vorsorge- und Reha-Klinken	4 054	-8,8	21	-56,3
37	Heilbäder zusammen	240 449	+1,1	38 636	+0,1
38	Hotels	120 501	-2,1	24 288	+2,7
39	Gasthöfe	8 111	+14,2	2 368	+16,9
40	Pensionen	13 336	+9,8	2 864	+22,2
41	Hotels garnis	15 303	-1,2	2 570	-27,9
42	Erholungs-, Ferien- und Schulungsheime	27 335	+7,4	324	-17,8
43	Ferienhäuser, -wohnungen, -zentren	15 370	+3,2	5 448	-7,5
44	Hütten, Jugendherbergen u. Ä.	11 025	-0,1	733	+9,9
45	Vorsorge- und Reha-Klinken	29 468	+2,8	41	-28,1

1) Veränderung gegenüber dem Vorjahreszeitraum in % – 2) mittlere Aufenthaltsdauer in Tagen = Übernachtungen / Ankünfte – 3) mittlere Auslastung =

nach Gemeindegruppen und Betriebsarten

Februar 2003

Übernachtungen				Mittlere Aufenthaltsdauer ²⁾		Mittlere Auslastung der angebotenen Betten ³⁾	Lfd. Nr.
aller Gäste	Veränderung ¹⁾	ausländischer Gäste	Veränderung ¹⁾	aller Gäste	ausländische Gäste		
606 851	-6,6	23 289	-6,4	5,9	2,0	44,3	1
97 723	-8,3	16 459	+11,6	1,8	1,9	25,3	2
2 935	+5,7	892	+156,3	2,3	3,7	19,4	3
24 049	-3,7	821	+28,7	5,1	3,6	17,8	4
22 069	-6,3	3 603	-36,5	2,1	2,0	21,6	5
15 573	+6,2	168	+0,6	2,0	2,2	31,5	6
2 197	-16,8	128	+611,1	9,2	10,7	7,9	7
3 149	-50,7	771	-74,4	1,9	2,0	13,6	8
439 156	-6,2	447	+62,5	19,5	22,4	69,4	9
220 263	+1,4	51 943	-5,0	3,3	3,0	43,4	10
66 389	-4,5	25 581	-7,2	2,6	2,7	44,9	11
5 901	+23,0	2 359	+39,6	2,5	2,4	30,9	12
14 874	+8,0	5 169	+9,9	2,9	2,7	33,1	13
.	14
38 703	-5,2	358	-2,2	3,6	1,9	40,7	15
48 164	-4,6	16 767	-15,2	3,9	3,9	41,5	16
8 913	-5,6	449	+137,6	1,9	1,8	34,2	17
.	18
105 252	-1,4	11 861	-10,1	3,0	2,7	25,2	19
39 873	-5,8	7 304	-7,2	1,9	2,3	24,2	20
2 595	-15,7	247	-53,7	2,0	2,0	10,1	21
3 315	-10,5	1 054	+31,9	2,7	3,0	12,5	22
.	23
14 893	+28,5	450	x	2,9	25,0	29,0	24
6 341	-29,9	2 552	-29,4	4,4	4,5	10,9	25
6 297	+19,6	86	-23,2	2,0	1,8	13,9	26
.	27
196 341	-6,3	19 189	-5,3	5,2	3,6	39,7	28
59 260	-6,1	12 707	-1,6	2,9	4,0	36,9	29
8 695	+1,3	2 615	-10,0	2,8	2,5	20,6	30
8 036	-13,5	1 037	+3,2	3,6	2,7	18,6	31
1 071	+43,4	104	-11,9	2,2	2,4	8,5	32
10 213	-18,5	102	-58,2	2,6	2,3	31,9	33
6 338	-18,2	2 432	-14,7	4,2	4,2	15,7	34
2 948	-19,5	108	-27,5	1,8	2,2	12,7	35
99 780	-3,9	84	+3,7	24,6	4,0	70,9	36
1 128 707	-4,6	106 282	-6,0	4,7	2,8	40,4	37
263 245	-6,5	62 051	-1,7	2,2	2,6	30,7	38
20 126	+4,6	6 113	+11,6	2,5	2,6	19,7	39
50 274	-2,8	8 081	+13,1	3,8	2,8	20,1	40
32 685	+17,3	5 093	-20,7	2,1	2,0	22,5	41
79 382	-0,3	1 078	+32,9	2,9	3,3	34,9	42
63 040	-9,9	21 879	-16,6	4,1	4,0	26,0	43
21 307	-13,9	1 414	-59,1	1,9	1,9	18,1	44
598 648	-4,8	573	+61,0	20,3	14,0	70,7	45

Übernachtungen / angebotene Bettentage) * 100

Januar bis

Lfd. Nr.	Gemeindeguppe Betriebsart	Ankünfte			
		aller Gäste	Verän- derung ¹⁾	aus- ländischer Gäste	Verän- derung ¹⁾
46	Luftkurorte	54 568	-5,7	4 188	-15,4
47	Hotels	22 176	-1,1	3 167	-14,4
48	Gasthöfe	2 842	+12,6	296	-1,7
49	Pensionen	3 567	-12,1	180	-40,6
50	Hotels garnis	394	-44,5	96	+2,1
51	Erholungs-, Ferien- und Schulungsheime	14 582	-10,9	75	+10,3
52	Ferienhäuser, -wohnungen, -zentren	1 349	-20,2	222	-17,8
53	Hütten, Jugendherbergen u. Ä.	7 485	-3,0	151	-27,8
54	Vorsorge- und Reha-Klinken	2 173	-9,0	1	-66,7
55	Erholungsorte	75 352	+3,9	7 351	+9,3
56	Hotels	28 876	+2,5	5 164	+1,7
57	Gasthöfe	2 740	-4,0	612	+22,4
58	Pensionen	2 068	+7,3	178	+15,6
59	Hotels garnis	1 702	+12,6	503	+94,2
60	Erholungs-, Ferien- und Schulungsheime	27 724	+9,8	283	+38,0
61	Ferienhäuser, -wohnungen, -zentren	2 203	+2,8	461	+1,1
62	Hütten, Jugendherbergen u. Ä.	9 228	-4,2	143	+123,4
63	Vorsorge- und Reha-Klinken	811	-20,9	7	-12,5
64	Sonstige Gemeinden	1 635 486	-6,1	324 260	-5,1
65	Hotels	984 440	-6,4	215 232	-3,5
66	Gasthöfe	23 126	-3,3	3 120	+11,1
67	Pensionen	11 322	+0,2	946	+7,3
68	Hotels garnis	366 710	-8,3	77 192	-6,9
69	Erholungs-, Ferien- und Schulungsheime	160 203	+3,5	6 241	+49,3
70	Ferienhäuser, -wohnungen, -zentren	33 968	-7,6	15 975	-13,8
71	Hütten, Jugendherbergen u. Ä.	49 695	-13,5	5 512	-40,5
72	Vorsorge- und Reha-Klinken	6 022	+7,7	42	+40,0
73	Nordrhein-Westfalen	2 005 855	-4,9	374 435	-4,5
74	Hotels	1 155 993	-5,6	247 851	-3,0
75	Gasthöfe	36 819	+1,2	6 396	+13,5
76	Pensionen	30 293	+2,9	4 168	+13,2
77	Hotels garnis	384 109	-8,1	80 361	-7,5
78	Erholungs-, Ferien- und Schulungsheime	229 844	+3,6	6 923	+42,8
79	Ferienhäuser, -wohnungen, -zentren	52 890	-4,7	22 106	-12,1
80	Hütten, Jugendherbergen u. Ä.	77 433	-9,8	6 539	-35,9
81	Vorsorge- und Reha-Klinken	38 474	+2,1	91	-7,1

nach Gemeindegruppen und Betriebsarten

Februar 2003

Übernachtungen				Mittlere Aufenthaltsdauer ²⁾		Mittlere Auslastung der angebotenen Betten ³⁾	Lfd. Nr.
aller Gäste	Veränderung ¹⁾	ausländischer Gäste	Veränderung ¹⁾	aller Gäste	ausländische Gäste		
160 866	-11,7	9 822	-15,5	2,9	2,3	21,4	46
41 864	-11,1	6 322	-8,2	1,9	2,0	17,1	47
6 026	-4,7	716	+2,0	2,1	2,4	10,4	48
12 693	-18,3	653	-46,7	3,6	3,6	15,6	49
753	-50,4	200	+5,8	1,9	2,1	8,7	50
39 611	-17,5	479	-9,8	2,7	6,4	27,9	51
7 014	-24,2	1 254	-20,6	5,2	5,6	9,8	52
15 476	-10,9	189	-50,8	2,1	1,3	16,9	53
37 429	+1,1	9	-93,2	17,2	9,0	66,7	54
200 321	+2,0	20 138	+9,3	2,7	2,7	23,4	55
60 837	+3,2	12 813	+2,2	2,1	2,5	22,4	56
5 915	-3,9	1 496	+44,3	2,2	2,4	12,3	57
7 336	+7,1	513	-9,4	3,5	2,9	16,3	58
3 608	+15,9	1 215	+95,7	2,1	2,4	19,6	59
70 625	+1,1	979	+11,8	2,5	3,5	32,1	60
12 747	+33,2	2 564	+2,9	5,8	5,6	15,7	61
21 437	-0,4	300	+125,6	2,3	2,1	16,1	62
17 816	-12,2	258	+62,3	22,0	36,9	48,3	63
3 386 972	-8,1	729 623	-10,0	2,1	2,3	30,8	64
1 730 444	-8,4	432 360	-8,5	1,8	2,0	29,5	65
53 469	-7,8	9 372	+10,6	2,3	3,0	14,9	66
36 696	-1,1	3 231	-0,2	3,2	3,4	19,5	67
720 029	-12,1	182 375	-11,3	2,0	2,4	30,7	68
456 682	+0,3	14 991	-7,2	2,9	2,4	37,5	69
152 842	-10,1	74 962	-16,4	4,5	4,7	46,8	70
100 849	-12,6	11 759	-18,0	2,0	2,1	19,5	71
135 961	-3,9	573	+23,5	22,6	13,6	73,4	72
4 876 866	-7,1	865 865	-9,2	2,4	2,3	31,7	73
2 096 390	-7,9	513 546	-7,5	1,8	2,1	29,0	74
85 536	-4,6	17 697	+12,8	2,3	2,8	15,1	75
106 999	-3,8	12 478	+2,5	3,5	3,0	18,9	76
757 075	-11,1	188 883	-11,2	2,0	2,4	30,1	77
646 300	-1,0	17 527	-4,6	2,8	2,5	35,8	78
235 643	-9,0	100 659	-16,1	4,5	4,6	32,7	79
159 069	-11,1	13 662	-25,4	2,1	2,1	18,5	80
789 854	-4,5	1 413	+27,1	20,5	15,5	70,2	81

3.3 Leistung der Beherbergungsstätten

Januar bis

Lfd. Nr.	Reisegebiet Betriebsart	Ankünfte			
		aller Gäste	Veränderung ¹⁾	ausländischer Gäste	Veränderung ¹⁾
1	Eifel und Region Aachen	133 463	-0,5	23 279	+2,6
2	Hotels	60 940	-6,0	14 016	+2,5
3	Gasthöfe	2 461	-8,5	235	-3,7
4	Pensionen	1 510	+6,5	114	-39,0
5	Hotels garnis	20 729	-9,9	3 080	-32,0
6	Erholungs-, Ferien- und Schulungsheime	33 603	+24,4	4 860	+68,3
7	Ferienhäuser, -wohnungen, -zentren	1 789	-19,6	200	-55,7
8	Hütten, Jugendherbergen u. Ä.	10 333	+2,9	732	+11,2
9	Vorsorge- und Reha-Klinken	2 098	-29,5	42	-32,3
10	Niederrhein	180 845	-6,8	31 813	-5,3
11	Hotels	123 797	-6,8	25 529	-5,0
12	Gasthöfe
13	Pensionen	1 895	+5,0	91	+18,2
14	Hotels garnis	29 445	-10,6	5 404	-9,0
15	Erholungs-, Ferien- und Schulungsheime	17 818	+5,9	187	+112,5
16	Ferienhäuser, -wohnungen, -zentren	98	+6,5	12	+9,1
17	Hütten, Jugendherbergen u. Ä.	5 072	-17,7	303	-23,5
18	Vorsorge- und Reha-Klinken
19	Münsterland	144 126	-1,9	11 604	+2,7
20	Hotels	84 484	-5,3	8 799	+0,1
21	Gasthöfe	4 350	+58,8	442	+72,0
22	Pensionen	2 989	-12,2	311	-6,6
23	Hotels garnis
24	Erholungs-, Ferien- und Schulungsheime	30 724	-2,4	218	+17,2
25	Ferienhäuser, -wohnungen, -zentren	882	+14,7	81	+252,2
26	Hütten, Jugendherbergen u. Ä.	5 567	+1,2	289	-5,6
27	Vorsorge- und Reha-Klinken
28	Teutoburger Wald	203 563	-5,0	19 809	-2,7
29	Hotels	121 927	-4,5	15 882	+1,3
30	Gasthöfe	4 353	-3,9	403	+15,1
31	Pensionen	7 023	+3,1	283	-2,4
32	Hotels garnis	18 449	-13,9	2 550	-22,7
33	Erholungs-, Ferien- und Schulungsheime	22 240	+2,7	150	+27,1
34	Ferienhäuser, -wohnungen, -zentren	1 624	-22,4	312	-1,3
35	Hütten, Jugendherbergen u. Ä.	8 370	-19,5	224	-26,6
36	Vorsorge- und Reha-Klinken	19 577	+0,2	5	-16,7
37	Sauerland	254 925	+0,7	51 957	-0,1
38	Hotels	105 928	+1,9	21 861	+7,4
39	Gasthöfe	13 960	+4,7	3 533	+10,3
40	Pensionen	12 482	+6,7	2 960	+20,4
41	Hotels garnis	11 670	+32,1	1 627	+45,3
42	Erholungs-, Ferien- und Schulungsheime	40 620	-3,0	349	-13,2
43	Ferienhäuser, -wohnungen, -zentren	47 970	-4,0	21 190	-12,6
44	Hütten, Jugendherbergen u. Ä.	15 053	-12,8	435	+92,5
45	Vorsorge- und Reha-Klinken	7 242	+15,4	2	-
46	Siegerland-Wittgenstein	29 005	-4,3	4 081	-2,2
47	Hotels	15 913	-10,4	3 558	-4,0
48	Gasthöfe	1 179	-33,8	115	+7,5
49	Pensionen	960	-0,1	95	-9,5
50	Hotels garnis
51	Erholungs-, Ferien- und Schulungsheime	4 900	+14,8	67	-4,3
52	Ferienhäuser, -wohnungen, -zentren
53	Hütten, Jugendherbergen u. Ä.	689	+14,5	-	-100,0
54	Vorsorge- und Reha-Klinken

1) Veränderung gegenüber dem Vorjahreszeitraum in % – 2) mittlere Aufenthaltsdauer in Tagen = Übernachtungen / Ankünfte – 3) mittlere Auslastung =

nach Reisegebieten und Betriebsarten

Februar 2003

Übernachtungen				Mittlere Aufenthaltsdauer ²⁾		Mittlere Auslastung der angebotenen Betten ³⁾	Lfd. Nr.
aller Gäste	Veränderung ¹⁾	ausländischer Gäste	Veränderung ¹⁾	aller Gäste	ausländischer Gäste		
320 690	-6,7	47 802	-12,9	2,4	2,1	26,5	1
111 942	-8,3	27 815	-2,4	1,8	2,0	22,6	2
4 856	-23,9	433	-32,7	2,0	1,8	12,8	3
7 659	+66,5	322	-34,4	5,1	2,8	20,5	4
40 598	-7,5	6 343	-33,9	2,0	2,1	23,7	5
83 418	-1,4	9 870	-1,6	2,5	2,0	43,2	6
9 138	+0,8	1 061	-42,0	5,1	5,3	11,4	7
24 343	-5,3	1 334	-60,3	2,4	1,8	19,9	8
38 736	-18,4	624	+43,4	18,5	14,9	54,2	9
359 722	-6,9	71 991	-5,3	2,0	2,3	26,2	10
229 843	-5,2	57 425	-3,0	1,9	2,2	27,6	11
.	12
6 434	+14,7	293	+134,4	3,4	3,2	27,9	13
58 664	-11,9	12 661	-11,9	2,0	2,3	24,5	14
39 939	+6,2	357	-54,2	2,2	1,9	29,7	15
632	+13,5	12	-81,3	6,4	1,0	11,7	16
11 178	-20,1	481	-22,0	2,2	1,6	14,1	17
.	18
328 916	+0,9	24 224	+9,6	2,3	2,1	26,6	19
138 248	-3,0	17 020	+9,1	1,6	1,9	21,1	20
8 546	+52,9	1 285	+67,5	2,0	2,9	13,5	21
9 078	-20,1	1 139	+8,7	3,0	3,7	16,7	22
.	23
123 365	+0,3	595	-20,1	4,0	2,7	44,9	24
4 678	+51,8	775	+97,2	5,3	9,6	15,1	25
10 558	-8,6	859	+2,1	1,9	3,0	22,5	26
.	27
762 644	-7,2	45 372	-1,4	3,7	2,3	31,9	28
221 606	-6,0	33 238	+5,2	1,8	2,1	23,4	29
11 333	-1,1	1 563	+63,3	2,6	3,9	12,2	30
30 042	-4,3	1 031	-29,8	4,3	3,6	15,4	31
33 105	-20,9	6 389	-22,2	1,8	2,5	25,3	32
52 613	-3,1	610	-16,9	2,4	4,1	27,1	33
8 689	-27,7	1 847	-10,7	5,4	5,9	6,1	34
17 871	-22,0	563	-24,9	2,1	2,5	13,7	35
387 385	-6,0	131	-38,5	19,8	26,2	69,2	36
857 207	-4,2	178 757	-8,2	3,4	3,4	34,8	37
242 116	-4,2	60 160	+0,3	2,3	2,8	31,3	38
32 187	-3,9	9 101	+5,3	2,3	2,6	17,2	39
41 569	-7,8	8 241	+8,0	3,3	2,8	21,5	40
23 679	+49,7	3 064	+39,2	2,0	1,9	25,4	41
125 141	-3,8	1 266	+24,6	3,1	3,6	32,3	42
210 870	-9,2	96 148	-16,2	4,4	4,5	47,0	43
29 419	-16,2	762	+58,8	2,0	1,8	17,0	44
152 226	+0,9	15	-48,3	21,0	7,5	72,1	45
135 055	-3,8	9 476	+5,3	4,7	2,3	40,0	46
29 269	-3,7	7 228	+0,9	1,8	2,0	26,0	47
2 978	-35,0	597	+93,2	2,5	5,2	12,9	48
3 512	-16,4	313	-17,6	3,7	3,3	18,5	49
.	50
11 806	+1,7	354	-	2,4	5,3	28,1	51
.	52
1 298	-1,5	-	-100,0	1,9	-	12,4	53
.	54

Übernachtungen / angebotene Bettentage) * 100

Januar bis

Lfd. Nr.	Reisegebiet Betriebsart	Ankünfte			
		aller Gäste	Veränderung ¹⁾	ausländischer Gäste	Veränderung ¹⁾
55	Bergisches Land	177 259	-3,5	27 314	-2,6
56	Hotels	102 752	-8,8	21 374	-5,9
57	Gasthöfe	710	-30,5	71	-11,3
58	Pensionen	473	+7,0	24	-
59	Hotels garnis	30 977	+2,5	5 199	+13,1
60	Erholungs-, Ferien- und Schulungsheime	31 741	+4,2	324	-1,5
61	Ferienhäuser, -wohnungen, -zentren	100	-35,9	10	-83,1
62	Hütten, Jugendherbergen u. Ä.	7 486	+29,4	312	+23,8
63	Vorsorge- und Reha-Klinken	3 020	+3,2	-	-
64	Bonn und Rhein-Sieg-Kreis	137 901	-3,3	17 071	+2,0
65	Hotels	80 178	-6,7	11 407	+7,0
66	Gasthöfe	1 448	-8,3	91	-48,6
67	Pensionen
68	Hotels garnis	29 700	-4,1	4 593	+1,3
69	Erholungs-, Ferien- und Schulungsheime	21 527	+4,7	492	+4,5
70	Ferienhäuser, -wohnungen, -zentren
71	Hütten, Jugendherbergen u. Ä.	3 710	+57,2	396	-49,4
72	Vorsorge- und Reha-Klinken
73	Köln	262 620	-12,0	74 864	-10,8
74	Hotels	154 720	-9,9	46 580	-9,1
75	Gasthöfe	2 067	+18,7	981	+31,5
76	Pensionen	592	-19,3	77	+92,5
77	Hotels garnis	93 768	-12,4	24 293	-6,9
78	Erholungs-, Ferien- und Schulungsheime
79	Ferienhäuser, -wohnungen, -zentren	-	-	-	-
80	Hütten, Jugendherbergen u. Ä.
81	Vorsorge- und Reha-Klinken	-	-	-	-
82	Düsseldorf	198 859	-7,0	76 045	-7,5
83	Hotels	125 670	-2,6	52 810	-3,6
84	Gasthöfe
85	Pensionen
86	Hotels garnis	69 753	-13,9	22 470	-14,8
87	Erholungs-, Ferien- und Schulungsheime
88	Ferienhäuser, -wohnungen, -zentren
89	Hütten, Jugendherbergen u. Ä.
90	Vorsorge- und Reha-Klinken	-	-	-	-
91	Ruhrgebiet	283 289	-4,9	36 598	-0,6
92	Hotels	179 684	-5,1	26 035	-3,6
93	Gasthöfe	3 698	-1,3	215	+5,4
94	Pensionen	793	+10,4	78	+239,1
95	Hotels garnis	63 008	-6,3	9 437	+7,1
96	Erholungs-, Ferien- und Schulungsheime	25 426	-3,4	242	+4,3
97	Ferienhäuser, -wohnungen, -zentren	326	x	287	x
98	Hütten, Jugendherbergen u. Ä.	7 958	-8,8	264	-48,1
99	Vorsorge- und Reha-Klinken	2 396	+37,6	40	+42,9
100	Nordrhein-Westfalen	2 005 855	-4,9	374 435	-4,5
101	Hotels	1 155 993	-5,6	247 851	-3,0
102	Gasthöfe	36 819	+1,2	6 396	+13,5
103	Pensionen	30 293	+2,9	4 168	+13,2
104	Hotels garnis	384 109	-8,1	80 361	-7,5
105	Erholungs-, Ferien- und Schulungsheime	229 844	+3,6	6 923	+42,8
106	Ferienhäuser, -wohnungen, -zentren	52 890	-4,7	22 106	-12,1
107	Hütten, Jugendherbergen u. Ä.	77 433	-9,8	6 539	-35,9
108	Vorsorge- und Reha-Klinken	38 474	+2,1	91	-7,1

Anmerkungen siehe Seite 62

nach Reisegebieten und Betriebsarten

Februar 2003

Übernachtungen				Mittlere Aufenthaltsdauer ²⁾		Mittlere Auslastung der angebotenen Betten ³⁾	Lfd. Nr.
aller Gäste	Veränderung ¹⁾	ausländischer Gäste	Veränderung ¹⁾	aller Gäste	ausländischer Gäste		
408 612	-7,7	58 372	-9,7	2,3	2,1	30,0	55
186 769	-14,6	44 342	-12,0	1,8	2,1	27,6	56
1 849	-27,1	347	+36,1	2,6	4,9	10,8	57
1 556	-8,7	66	-17,5	3,3	2,8	10,8	58
58 733	-6,6	11 620	+2,0	1,9	2,2	25,7	59
78 931	-	1 131	+1,4	2,5	3,5	33,0	60
433	-60,2	101	-85,6	4,3	10,1	7,2	61
14 101	+5,8	723	+6,6	1,9	2,3	14,4	62
66 240	+4,4	42	-	21,9	-	80,7	63
289 212	-4,1	37 848	-4,3	2,1	2,2	30,6	64
143 862	-5,9	24 410	+3,3	1,8	2,1	28,1	65
3 836	-20,1	272	-48,0	2,6	3,0	11,5	66
.	67
59 924	-7,1	10 601	-11,7	2,0	2,3	31,7	68
65 476	+3,8	1 507	-35,0	3,0	3,1	42,0	69
.	70
6 829	+17,8	775	-3,7	1,8	2,0	19,2	71
.	72
484 547	-14,4	162 707	-11,9	1,8	2,2	36,9	73
263 013	-13,8	92 950	-13,9	1,7	2,0	35,8	74
4 660	+21,4	2 300	+28,0	2,3	2,3	32,0	75
1 476	-8,7	279	+146,9	2,5	3,6	29,4	76
190 199	-16,1	61 175	-8,6	2,0	2,5	37,6	77
.	78
-	-	-	-	-	-	-	79
.	80
-	-	-	-	-	-	-	81
372 856	-13,4	152 095	-16,7	1,9	2,0	39,2	82
223 069	-8,1	97 854	-13,5	1,8	1,9	43,5	83
.	84
.	85
142 802	-19,9	52 545	-21,6	2,0	2,3	34,6	86
.	87
.	88
.	89
-	-	-	-	-	-	-	90
557 405	-6,0	77 221	-2,5	2,0	2,1	30,7	91
306 653	-7,3	51 104	-11,5	1,7	2,0	31,1	92
9 045	+2,3	994	+31,3	2,4	4,6	17,8	93
2 295	+17,3	233	-2,9	2,9	3,0	19,7	94
117 907	-5,8	20 993	+18,2	1,9	2,2	27,5	95
62 905	-5,7	1 759	+69,6	2,5	7,3	35,0	96
781	+171,2	642	+426,2	2,4	2,2	15,3	97
15 204	-5,7	938	-13,4	1,9	3,6	15,2	98
42 615	-1,3	558	+28,3	17,8	14,0	81,5	99
4 876 866	-7,1	865 865	-9,2	2,4	2,3	31,7	100
2 096 390	-7,9	513 546	-7,5	1,8	2,1	29,0	101
85 536	-4,6	17 697	+12,8	2,3	2,8	15,1	102
106 999	-3,8	12 478	+2,5	3,5	3,0	18,9	103
757 075	-11,1	188 883	-11,2	2,0	2,4	30,1	104
646 300	-1,0	17 527	-4,6	2,8	2,5	35,8	105
235 643	-9,0	100 659	-16,1	4,5	4,6	32,7	106
159 069	-11,1	13 662	-25,4	2,1	2,1	18,5	107
789 854	-4,5	1 413	+27,1	20,5	15,5	70,2	108

3.4 Leistung der Beherbergungsstätten nach Reisegebieten und Herkunftsländern

Januar bis Februar 2003

Reisegebiet Herkunftsland (ständiger Wohnsitz)	Ankünfte		Übernachtungen			Mittlere Aufenthalts- dauer ³⁾
	aller Gäste	Verän- derung ¹⁾	aller Gäste	Verän- derung ¹⁾	Anteil ²⁾	
Eifel und Region Aachen	133 463	-0,5	320 690	-6,7	100	2,4
Bundesrepublik Deutschland	110 184	-1,2	272 888	-5,6	85,1	2,5
Ausland	23 279	+2,6	47 802	-12,9	14,9	2,1
Europa	17 450	+2,1	35 725	-12,8	74,7	2,0
EU-Länder	12 713	-5,0	25 918	-16,7	54,2	2,0
Belgien	3 248	+3,9	6 625	-7,4	13,9	2,0
Dänemark	206	-12,3	379	-6,7	0,8	1,8
Finnland	144	-20,4	336	-4,3	0,7	2,3
Frankreich	2 173	+10,2	3 455	-8,1	7,2	1,6
Griechenland	181	-40,1	472	-8,5	1,0	2,6
Vereinigtes Königreich	1 980	+9,9	3 947	+1,3	8,3	2,0
Republik Irland	41	-73,7	74	-65,1	0,2	1,8
Italien	914	+1,1	1 768	-14,0	3,7	1,9
Luxemburg	134	-8,8	234	-10,7	0,5	1,7
Niederlande	2 400	-16,5	4 431	-22,1	9,3	1,8
Österreich	491	-22,1	894	-35,5	1,9	1,8
Portugal	42	-80,5	1 738	-37,5	3,6	41,4
Schweden	337	-16,6	633	-12,8	1,3	1,9
Spanien	422	-3,7	932	-51,7	1,9	2,2
Baltische Staaten	199	+74,6	427	+19,9	0,9	2,1
Island	3	-93,8	9	-94,8	-	3,0
Norwegen	72	-45,0	178	-12,3	0,4	2,5
Polen	892	+12,1	2 119	+11,0	4,4	2,4
Russland	241	-22,5	490	-46,9	1,0	2,0
Schweiz	611	+17,0	1 312	+22,3	2,7	2,1
Tschechische Republik	307	-0,6	689	+0,9	1,4	2,2
Türkei	492	+161,7	659	+61,5	1,4	1,3
Ungarn	217	+13,0	483	+10,8	1,0	2,2
Sonstige europäische Länder	1 703	+55,7	3 441	-6,3	7,2	2,0
Afrika	1 028	+65,0	2 138	-8,8	4,5	2,1
Republik Südafrika	17	-37,0	49	-38,8	0,1	2,9
Sonstige afrikanische Länder	1 011	+69,6	2 089	-7,7	4,4	2,1
Asien	2 779	+0,2	5 241	-15,5	11,0	1,9
Arabische Golfstaaten	495	+39,0	1 226	-3,5	2,6	2,5
Volksrepublik China und Hongkong	304	-37,7	731	-29,6	1,5	2,4
Israel	55	+27,9	129	+10,3	0,3	2,3
Japan	194	-22,1	411	-17,0	0,9	2,1
Südkorea	29	-45,3	40	-71,2	0,1	1,4
Taiwan	34	-32,0	61	-52,3	0,1	1,8
Sonstige asiatische Länder	1 668	+8,7	2 643	-12,3	5,5	1,6
Amerika	1 219	+16,5	3 253	+15,8	6,8	2,7
Kanada	82	+7,9	702	+384,1	1,5	8,6
USA	662	-4,5	1 499	-10,2	3,1	2,3
Mittelamerika und Karibik	45	+21,6	105	-41,7	0,2	2,3
Brasilien	84	+78,7	215	+24,3	0,4	2,6
Sonstige südamerikanische Länder	346	+79,3	732	+14,0	1,5	2,1
Australien, Neuseeland und Ozeanien	50	-16,7	119	-17,4	0,2	2,4
Ohne Angabe	753	-31,4	1 326	-45,4	2,8	1,8

1) Veränderung gegenüber dem Vorjahreszeitraum in % – 2) Bei Übernachtungen von Gästen aus der Bundesrepublik Deutschland und dem Ausland: Anteil an allen Übernachtungen im Bundesgebiet; sonst: Anteil an allen Übernachtungen am Ausland zusammen. – 3) mittlere Aufenthaltsdauer in Tagen = Übernachtungen / Ankünfte

Noch: 3.4 Leistung der Beherbergungsstätten nach Reisegebieten und Herkunftsländern

Januar bis Februar 2003

Reisegebiet Herkunftsland (ständiger Wohnsitz)	Ankünfte		Übernachtungen			Mittlere Aufenthalts- dauer ³⁾
	aller Gäste	Verän- derung ¹⁾	aller Gäste	Verän- derung ¹⁾	Anteil ²⁾	
Niederrhein	180 845	-6,8	359 722	-6,9	100	2,0
Bundesrepublik Deutschland	149 032	-7,1	287 731	-7,3	80,0	1,9
Ausland	31 813	-5,3	71 991	-5,3	20,0	2,3
Europa	26 409	-6,2	56 528	-5,9	78,5	2,1
EU-Länder	21 396	-5,9	45 376	-3,0	63,0	2,1
Belgien	1 316	-29,6	2 549	-11,1	3,5	1,9
Dänemark	744	-5,5	1 672	+1,1	2,3	2,2
Finnland	231	+1,8	413	-28,5	0,6	1,8
Frankreich	2 390	-3,9	4 208	-9,4	5,8	1,8
Griechenland	189	-14,1	437	-32,2	0,6	2,3
Vereinigtes Königreich	3 610	-18,0	9 488	-20,1	13,2	2,6
Republik Irland	132	-26,7	364	-13,5	0,5	2,8
Italien	1 268	-30,1	2 523	-44,9	3,5	2,0
Luxemburg	133	+1,5	224	+17,9	0,3	1,7
Niederlande	8 756	+14,3	17 392	+34,8	24,2	2,0
Österreich	1 373	-0,6	3 476	+20,0	4,8	2,5
Portugal	125	-47,3	337	-44,5	0,5	2,7
Schweden	461	-19,5	857	-30,4	1,2	1,9
Spanien	668	-13,6	1 436	-16,0	2,0	2,1
Baltische Staaten	173	-4,4	422	-10,0	0,6	2,4
Island	18	-37,9	36	-30,8	0,1	2,0
Norwegen	289	+6,3	560	-4,4	0,8	1,9
Polen	777	-1,1	1 590	-3,2	2,2	2,0
Russland	591	-9,6	2 036	-17,6	2,8	3,4
Schweiz	1 439	-11,2	2 520	-17,9	3,5	1,8
Tschechische Republik	364	-22,1	885	-44,9	1,2	2,4
Türkei	826	+20,4	1 803	+19,5	2,5	2,2
Ungarn	158	-17,7	322	-18,1	0,4	2,0
Sonstige europäische Länder	378	-28,1	978	-32,4	1,4	2,6
Afrika	250	-12,3	671	-24,7	0,9	2,7
Republik Südafrika	47	-47,2	155	-39,7	0,2	3,3
Sonstige afrikanische Länder	203	+3,6	516	-18,6	0,7	2,5
Asien	1 529	-6,3	5 024	-4,1	7,0	3,3
Arabische Golfstaaten	67	-23,9	190	-28,8	0,3	2,8
Volksrepublik China und Hongkong	533	+43,3	1 963	+45,2	2,7	3,7
Israel	98	-11,7	249	-11,1	0,3	2,5
Japan	301	-25,9	968	-19,1	1,3	3,2
Südkorea	94	-47,2	255	-45,2	0,4	2,7
Taiwan	30	-41,2	129	-52,0	0,2	4,3
Sonstige asiatische Länder	406	-4,5	1 270	-9,9	1,8	3,1
Amerika	1 679	-13,9	5 719	-18,1	7,9	3,4
Kanada	172	-16,9	643	-11,1	0,9	3,7
USA	1 257	-15,2	4 291	-21,1	6,0	3,4
Mittelamerika und Karibik	69	-20,7	244	-7,2	0,3	3,5
Brasilien	110	-2,7	346	-1,7	0,5	3,1
Sonstige südamerikanische Länder	71	+20,3	195	-4,9	0,3	2,7
Australien, Neuseeland und Ozeanien	94	-1,1	278	+0,4	0,4	3,0
Ohne Angabe	1 852	+24,0	3 771	+45,5	5,2	2,0

Anmerkungen siehe Seite 66

Noch: 3.4 Leistung der Beherbergungsstätten nach Reisegebieten und Herkunftsländern

Januar bis Februar 2003

Reisegebiet Herkunftsland (ständiger Wohnsitz)	Ankünfte		Übernachtungen			Mittlere Aufenthalts- dauer ³⁾
	aller Gäste	Verän- derung ¹⁾	aller Gäste	Verän- derung ¹⁾	Anteil ²⁾	
Münsterland	144 126	-1,9	328 916	+0,9	100	2,3
Bundesrepublik Deutschland	132 522	-2,3	304 692	+0,3	92,6	2,3
Ausland	11 604	+2,7	24 224	+9,6	7,4	2,1
Europa	8 788	-5,3	18 162	+2,7	75,0	2,1
EU-Länder	6 393	-2,3	12 058	+6,2	49,8	1,9
Belgien	453	+3,4	761	+12,9	3,1	1,7
Dänemark	490	-14,9	798	-17,6	3,3	1,6
Finnland	171	+39,0	265	+18,3	1,1	1,5
Frankreich	760	-17,4	1 153	-16,5	4,8	1,5
Griechenland	59	-16,9	85	-29,8	0,4	1,4
Vereinigtes Königreich	1 094	-6,8	2 258	-1,2	9,3	2,1
Republik Irland	52	-10,3	127	+30,9	0,5	2,4
Italien	518	+33,9	993	+19,4	4,1	1,9
Luxemburg	90	-22,4	487	+231,3	2,0	5,4
Niederlande	1 585	+2,9	2 754	+10,5	11,4	1,7
Österreich	443	-5,5	1 091	+4,6	4,5	2,5
Portugal	93	+132,5	247	+233,8	1,0	2,7
Schweden	307	-22,3	455	-15,3	1,9	1,5
Spanien	278	+18,8	584	+23,2	2,4	2,1
Baltische Staaten	115	+26,4	460	+87,0	1,9	4,0
Island	11	-45,0	18	-48,6	0,1	1,6
Norwegen	152	-1,3	231	-24,8	1,0	1,5
Polen	824	-19,1	2 117	-16,4	8,7	2,6
Russland	254	-26,4	993	+2,6	4,1	3,9
Schweiz	469	+13,8	1 004	+23,5	4,1	2,1
Tschechische Republik	113	-38,3	228	-45,6	0,9	2,0
Türkei	103	+22,6	164	-19,6	0,7	1,6
Ungarn	99	-63,9	209	-50,2	0,9	2,1
Sonstige europäische Länder	255	+58,4	680	+75,3	2,8	2,7
Afrika	55	-	227	+32,7	0,9	4,1
Republik Südafrika	36	+89,5	149	+125,8	0,6	4,1
Sonstige afrikanische Länder	19	-47,2	78	-25,7	0,3	4,1
Asien	486	+14,9	1 203	+18,3	5,0	2,5
Arabische Golfstaaten	38	+15,2	120	+64,4	0,5	3,2
Volksrepublik China und Hongkong	59	-21,3	147	-17,9	0,6	2,5
Israel	43	-15,7	91	-16,5	0,4	2,1
Japan	143	-8,9	302	-14,2	1,2	2,1
Südkorea	89	+178,1	208	+105,9	0,9	2,3
Taiwan	12	+20,0	22	+100,0	0,1	1,8
Sonstige asiatische Länder	102	+56,9	313	+63,0	1,3	3,1
Amerika	777	+14,9	2 018	+22,3	8,3	2,6
Kanada	162	+138,2	308	+165,5	1,3	1,9
USA	536	+2,7	1 551	+15,5	6,4	2,9
Mittelamerika und Karibik	19	x	33	x	0,1	1,7
Brasilien	39	-40,0	94	-40,9	0,4	2,4
Sonstige südamerikanische Länder	21	+5,0	32	+3,2	0,1	1,5
Australien, Neuseeland und Ozeanien	35	-23,9	94	+8,0	0,4	2,7
Ohne Angabe	1 463	+79,7	2 520	+69,6	10,4	1,7

Anmerkungen siehe Seite 66

Noch: 3.4 Leistung der Beherbergungsstätten nach Reisegebieten und Herkunftsländern

Januar bis Februar 2003

Reisegebiet Herkunftsland (ständiger Wohnsitz)	Ankünfte		Übernachtungen			Mittlere Aufenthalts- dauer ³⁾
	aller Gäste	Verän- derung ¹⁾	aller Gäste	Verän- derung ¹⁾	Anteil ²⁾	
Teutoburger Wald	203 563	-5,0	762 644	-7,2	100	3,7
Bundesrepublik Deutschland	183 754	-5,2	717 272	-7,5	94,1	3,9
Ausland	19 809	-2,7	45 372	-1,4	5,9	2,3
Europa	15 573	-7,2	36 012	-5,4	79,4	2,3
EU-Länder	11 971	-1,6	25 445	+1,5	56,1	2,1
Belgien	750	-8,5	1 310	-12,7	2,9	1,7
Dänemark	749	-20,4	1 471	-21,7	3,2	2,0
Finnland	190	-11,2	410	-11,4	0,9	2,2
Frankreich	1 236	-20,6	2 333	-22,4	5,1	1,9
Griechenland	205	+27,3	575	+45,2	1,3	2,8
Vereinigtes Königreich	2 994	+24,5	6 612	+32,5	14,6	2,2
Republik Irland	171	+22,1	337	+40,4	0,7	2,0
Italien	1 282	-4,3	2 829	+6,7	6,2	2,2
Luxemburg	93	-3,1	176	+26,6	0,4	1,9
Niederlande	2 296	-9,5	5 366	-8,8	11,8	2,3
Österreich	949	+11,8	1 881	+11,0	4,1	2,0
Portugal	74	-24,5	158	-25,5	0,3	2,1
Schweden	417	-14,9	759	-12,7	1,7	1,8
Spanien	565	+9,3	1 228	+7,3	2,7	2,2
Baltische Staaten	128	+37,6	515	+183,0	1,1	4,0
Island	13	+18,2	26	-18,8	0,1	2,0
Norwegen	251	-43,1	498	-41,7	1,1	2,0
Polen	899	-21,1	2 538	-35,0	5,6	2,8
Russland	368	-31,7	966	-18,2	2,1	2,6
Schweiz	603	-29,1	1 052	-32,9	2,3	1,7
Tschechische Republik	334	-7,7	1 208	-10,0	2,7	3,6
Türkei	221	+7,3	589	+5,6	1,3	2,7
Ungarn	247	-4,6	591	-7,1	1,3	2,4
Sonstige europäische Länder	538	-24,5	2 584	-6,0	5,7	4,8
Afrika	102	+67,2	271	+30,9	0,6	2,7
Republik Südafrika	43	+38,7	140	+25,0	0,3	3,3
Sonstige afrikanische Länder	59	+96,7	131	+37,9	0,3	2,2
Asien	1 563	+47,7	3 370	+33,7	7,4	2,2
Arabische Golfstaaten	54	+10,2	153	-17,7	0,3	2,8
Volksrepublik China und Hongkong	206	-22,3	472	-22,5	1,0	2,3
Israel	74	-28,8	239	-7,7	0,5	3,2
Japan	223	-31,6	619	-7,3	1,4	2,8
Südkorea	60	-	168	+6,3	0,4	2,8
Taiwan	57	-	229	+22,5	0,5	4,0
Sonstige asiatische Länder	889	+351,3	1 490	+228,2	3,3	1,7
Amerika	1 062	-5,2	3 208	+5,6	7,1	3,0
Kanada	92	-20,0	261	-31,0	0,6	2,8
USA	837	-3,0	2 294	+5,0	5,1	2,7
Mittelamerika und Karibik	41	+105,0	287	+176,0	0,6	7,0
Brasilien	22	-62,7	124	-47,9	0,3	5,6
Sonstige südamerikanische Länder	70	+11,1	242	+82,0	0,5	3,5
Australien, Neuseeland und Ozeanien	51	-20,3	112	-30,9	0,2	2,2
Ohne Angabe	1 458	+13,9	2 399	+18,8	5,3	1,6

Anmerkungen siehe Seite 66

Noch: 3.4 Leistung der Beherbergungsstätten nach Reisegebieten und Herkunftsländern

Januar bis Februar 2003

Reisegebiet Herkunftsland (ständiger Wohnsitz)	Ankünfte		Übernachtungen			Mittlere Aufenthalts- dauer ³⁾
	aller Gäste	Verän- derung ¹⁾	aller Gäste	Verän- derung ¹⁾	Anteil ²⁾	
Sauerland	254 925	+0,7	857 207	-4,2	100	3,4
Bundesrepublik Deutschland	202 968	+0,9	678 450	-3,1	79,1	3,3
Ausland	51 957	-0,1	178 757	-8,2	20,9	3,4
Europa	50 391	-0,1	175 067	-8,2	97,9	3,5
EU-Länder	48 576	-0,7	164 606	-10,0	92,1	3,4
Belgien	2 052	-10,6	5 985	-21,8	3,3	2,9
Dänemark	184	-0,5	464	+41,9	0,3	2,5
Finnland	84	+31,3	142	+34,0	0,1	1,7
Frankreich	433	+1,9	939	+5,7	0,5	2,2
Griechenland	59	+136,0	146	+210,6	0,1	2,5
Vereinigtes Königreich	450	-5,9	1 242	+9,6	0,7	2,8
Republik Irland	52	-5,5	94	-39,0	0,1	1,8
Italien	377	-10,9	822	-30,7	0,5	2,2
Luxemburg	93	+40,9	298	+75,3	0,2	3,2
Niederlande	43 763	-0,8	152 157	-10,0	85,1	3,5
Österreich	498	+32,8	1 208	+1,7	0,7	2,4
Portugal	58	+13,7	176	-8,3	0,1	3,0
Schweden	207	-5,5	386	-16,8	0,2	1,9
Spanien	266	+62,2	547	+40,6	0,3	2,1
Baltische Staaten	60	+215,8	160	+233,3	0,1	2,7
Island	12	-45,5	22	-42,1	-	1,8
Norwegen	83	+20,3	498	+268,9	0,3	6,0
Polen	438	+15,6	5 244	+18,8	2,9	12,0
Russland	110	-9,8	481	+61,4	0,3	4,4
Schweiz	330	-	798	+11,1	0,4	2,4
Tschechische Republik	375	+2,5	1 718	+41,4	1,0	4,6
Türkei	52	-8,8	94	-36,5	0,1	1,8
Ungarn	63	-13,7	454	+113,1	0,3	7,2
Sonstige europäische Länder	292	+284,2	992	+65,3	0,6	3,4
Afrika	14	+40,0	31	+93,8	-	2,2
Republik Südafrika	11	+83,3	27	+145,5	-	2,5
Sonstige afrikanische Länder	3	-25,0	4	-20,0	-	1,3
Asien	315	+19,8	915	+31,7	0,5	2,9
Arabische Golfstaaten	17	-29,2	55	-11,3	-	3,2
Volksrepublik China und Hongkong	85	+77,1	364	+90,6	0,2	4,3
Israel	19	+5,6	33	-35,3	-	1,7
Japan	111	-	231	+1,8	0,1	2,1
Südkorea	28	+55,6	46	+43,8	-	1,6
Taiwan	15	+25,0	24	+20,0	-	1,6
Sonstige asiatische Länder	40	+25,0	162	+44,6	0,1	4,1
Amerika	471	+12,1	1 367	+9,4	0,8	2,9
Kanada	69	+76,9	382	+100,0	0,2	5,5
USA	290	-6,8	712	-17,8	0,4	2,5
Mittelamerika und Karibik	51	+168,4	106	+29,3	0,1	2,1
Brasilien	49	+28,9	123	+51,9	0,1	2,5
Sonstige südamerikanische Länder	12	-7,7	44	+46,7	-	3,7
Australien, Neuseeland und Ozeanien	23	-4,2	70	-9,1	-	3,0
Ohne Angabe	743	-11,1	1 307	-30,9	0,7	1,8

Anmerkungen siehe Seite 66

Noch: 3.4 Leistung der Beherbergungsstätten nach Reisegebieten und Herkunftsländern

Januar bis Februar 2003

Reisegebiet Herkunftsland (ständiger Wohnsitz)	Ankünfte		Übernachtungen			Mittlere Aufenthalts- dauer ³⁾
	aller Gäste	Verän- derung ¹⁾	aller Gäste	Verän- derung ¹⁾	Anteil ²⁾	
Siegerland-Wittgenstein	29 005	-4,3	135 055	-3,8	100	4,7
Bundesrepublik Deutschland	24 924	-4,6	125 579	-4,4	93,0	5,0
Ausland	4 081	-2,2	9 476	+5,3	7,0	2,3
Europa	3 398	-4,8	7 126	-5,2	75,2	2,1
EU-Länder	2 665	-5,4	5 550	-5,3	58,6	2,1
Belgien	179	+17,8	274	+16,6	2,9	1,5
Dänemark	55	+17,0	112	+27,3	1,2	2,0
Finnland	44	-8,3	58	-17,1	0,6	1,3
Frankreich	213	-44,7	357	-46,6	3,8	1,7
Griechenland	10	-16,7	16	-44,8	0,2	1,6
Vereinigtes Königreich	208	-1,4	299	+4,5	3,2	1,4
Republik Irland	10	+100,0	15	+200,0	0,2	1,5
Italien	182	-12,5	277	-4,2	2,9	1,5
Luxemburg	17	-19,0	29	-19,4	0,3	1,7
Niederlande	1 454	-0,2	3 608	-2,7	38,1	2,5
Österreich	119	-5,6	165	-14,9	1,7	1,4
Portugal	9	-10,0	15	+7,1	0,2	1,7
Schweden	95	+10,5	227	+36,7	2,4	2,4
Spanien	70	+40,0	98	+40,0	1,0	1,4
Baltische Staaten	16	+23,1	29	+81,3	0,3	1,8
Island	-	-	-	-	-	-
Norwegen	17	-58,5	31	-76,5	0,3	1,8
Polen	167	-1,8	503	+25,8	5,3	3,0
Russland	83	-14,4	195	-32,8	2,1	2,3
Schweiz	208	+40,5	238	+18,4	2,5	1,1
Tschechische Republik	116	-3,3	273	-18,0	2,9	2,4
Türkei	11	-57,7	12	-77,4	0,1	1,1
Ungarn	56	+9,8	218	+169,1	2,3	3,9
Sonstige europäische Länder	59	-22,4	77	-43,4	0,8	1,3
Afrika	12	-33,3	20	-4,8	0,2	1,7
Republik Südafrika	1	-75,0	1	-75,0	-	1,0
Sonstige afrikanische Länder	11	-21,4	19	+11,8	0,2	1,7
Asien	342	+31,0	1 638	+106,6	17,3	4,8
Arabische Golfstaaten	68	+385,7	71	+222,7	0,7	1,0
Volksrepublik China und Hongkong	183	+38,6	1 427	+139,8	15,1	7,8
Israel	22	+175,0	33	+230,0	0,3	1,5
Japan	44	+69,2	67	+26,4	0,7	1,5
Südkorea	9	+50,0	14	+133,3	0,1	1,6
Taiwan	4	-42,9	9	-10,0	0,1	2,3
Sonstige asiatische Länder	12	-82,4	17	-82,5	0,2	1,4
Amerika	199	-13,1	485	-12,8	5,1	2,4
Kanada	38	-5,0	44	-45,7	0,5	1,2
USA	142	-2,7	401	+34,1	4,2	2,8
Mittelamerika und Karibik	2	-33,3	2	-60,0	-	1,0
Brasilien	15	-21,1	36	-64,0	0,4	2,4
Sonstige südamerikanische Länder	2	-90,5	2	-97,2	-	1,0
Australien, Neuseeland und Ozeanien	4	-20,0	4	-60,0	-	1,0
Ohne Angabe	126	+44,8	203	+89,7	2,1	1,6

Anmerkungen siehe Seite 66

Noch: 3.4 Leistung der Beherbergungsstätten nach Reisegebieten und Herkunftsländern

Januar bis Februar 2003

Reisegebiet Herkunftsland (ständiger Wohnsitz)	Ankünfte		Übernachtungen			Mittlere Aufenthalts- dauer ³⁾
	aller Gäste	Verän- derung ¹⁾	aller Gäste	Verän- derung ¹⁾	Anteil ²⁾	
Bergisches Land	177 259	-3,5	408 612	-7,7	100	2,3
Bundesrepublik Deutschland	149 945	-3,7	350 240	-7,4	85,7	2,3
Ausland	27 314	-2,6	58 372	-9,7	14,3	2,1
Europa	21 375	-4,2	43 808	-12,3	75,0	2,0
EU-Länder	16 551	-2,3	32 230	-11,6	55,2	1,9
Belgien	1 391	-13,7	2 243	-21,5	3,8	1,6
Dänemark	937	+2,7	1 526	-13,6	2,6	1,6
Finnland	312	+14,3	502	+5,9	0,9	1,6
Frankreich	2 796	+7,6	4 718	+0,7	8,1	1,7
Griechenland	329	+68,7	564	+11,9	1,0	1,7
Vereinigtes Königreich	3 244	+1,9	6 810	-10,1	11,7	2,1
Republik Irland	159	+25,2	574	+35,1	1,0	3,6
Italien	1 667	-21,6	3 597	-35,9	6,2	2,2
Luxemburg	193	+11,6	353	+9,0	0,6	1,8
Niederlande	2 670	-1,1	4 805	-8,0	8,2	1,8
Österreich	1 141	+2,6	2 408	-11,1	4,1	2,1
Portugal	205	-6,0	468	-25,7	0,8	2,3
Schweden	642	-15,9	1 911	+17,7	3,3	3,0
Spanien	865	-9,3	1 751	-13,7	3,0	2,0
Baltische Staaten	280	+30,2	542	+4,6	0,9	1,9
Island	64	+12,3	158	+9,7	0,3	2,5
Norwegen	258	-21,6	472	-27,3	0,8	1,8
Polen	870	-8,0	2 023	-34,5	3,5	2,3
Russland	450	-5,7	1 167	-11,2	2,0	2,6
Schweiz	1 139	-15,1	2 711	+4,3	4,6	2,4
Tschechische Republik	695	+1,3	1 619	-22,1	2,8	2,3
Türkei	351	+20,2	912	+53,3	1,6	2,6
Ungarn	275	-31,6	699	-17,1	1,2	2,5
Sonstige europäische Länder	442	-27,9	1 275	-25,2	2,2	2,9
Afrika	274	+76,8	512	+23,1	0,9	1,9
Republik Südafrika	87	+50,0	177	-11,9	0,3	2,0
Sonstige afrikanische Länder	187	+92,8	335	+55,8	0,6	1,8
Asien	1 417	-15,6	4 546	-6,2	7,8	3,2
Arabische Golfstaaten	56	-59,7	129	-61,3	0,2	2,3
Volksrepublik China und Hongkong	391	+3,7	1 224	+13,5	2,1	3,1
Israel	74	-51,6	158	-59,9	0,3	2,1
Japan	412	-0,5	1 002	+5,5	1,7	2,4
Südkorea	58	-76,6	196	-63,8	0,3	3,4
Taiwan	70	+42,9	251	+99,2	0,4	3,6
Sonstige asiatische Länder	356	+19,5	1 586	+11,5	2,7	4,5
Amerika	2 217	-5,9	5 525	-10,0	9,5	2,5
Kanada	161	+22,9	305	-14,8	0,5	1,9
USA	1 808	-5,5	4 542	-7,7	7,8	2,5
Mittelamerika und Karibik	65	-26,1	137	-37,7	0,2	2,1
Brasilien	99	-23,8	301	-16,4	0,5	3,0
Sonstige südamerikanische Länder	84	-9,7	240	-15,5	0,4	2,9
Australien, Neuseeland und Ozeanien	94	-33,8	200	-64,8	0,3	2,1
Ohne Angabe	1 937	+37,6	3 781	+41,8	6,5	2,0

Anmerkungen siehe Seite 66

Noch: 3.4 Leistung der Beherbergungsstätten nach Reisegebieten und Herkunftsländern

Januar bis Februar 2003

Reisegebiet Herkunftsland (ständiger Wohnsitz)	Ankünfte		Übernachtungen			Mittlere Aufenthalts- dauer ³⁾
	aller Gäste	Verän- derung ¹⁾	aller Gäste	Verän- derung ¹⁾	Anteil ²⁾	
Bonn und Rhein-Sieg-Kreis	137 901	-3,3	289 212	-4,1	100	2,1
Bundesrepublik Deutschland	120 830	-4,0	251 364	-4,1	86,9	2,1
Ausland	17 071	+2,0	37 848	-4,3	13,1	2,2
Europa	12 232	+0,4	25 103	-6,3	66,3	2,1
EU-Länder	8 553	-4,7	17 151	-9,7	45,3	2,0
Belgien	976	-12,9	2 162	-18,6	5,7	2,2
Dänemark	219	-22,6	453	-12,0	1,2	2,1
Finnland	118	-7,1	228	-8,4	0,6	1,9
Frankreich	1 179	-1,8	2 395	+3,6	6,3	2,0
Griechenland	94	-19,0	240	-17,5	0,6	2,6
Vereinigtes Königreich	1 855	+8,3	3 337	+1,2	8,8	1,8
Republik Irland	48	-47,3	100	-56,1	0,3	2,1
Italien	919	-3,1	2 037	-9,3	5,4	2,2
Luxemburg	127	+0,8	247	+31,4	0,7	1,9
Niederlande	1 471	-15,1	2 437	-21,2	6,4	1,7
Österreich	810	+7,6	1 907	+17,4	5,0	2,4
Portugal	74	-9,8	254	-50,7	0,7	3,4
Schweden	208	-19,4	419	-46,4	1,1	2,0
Spanien	455	+6,8	935	-7,3	2,5	2,1
Baltische Staaten	148	+82,7	291	+12,4	0,8	2,0
Island	19	+5,6	35	-58,8	0,1	1,8
Norwegen	137	-32,2	246	-42,3	0,6	1,8
Polen	309	-8,8	865	-32,9	2,3	2,8
Russland	975	+37,1	2 175	+48,7	5,7	2,2
Schweiz	842	+2,6	1 533	-2,1	4,1	1,8
Tschechische Republik	261	+18,6	764	+48,3	2,0	2,9
Türkei	316	+31,1	542	-10,9	1,4	1,7
Ungarn	177	+2,3	374	-26,2	1,0	2,1
Sonstige europäische Länder	495	+25,6	1 127	+4,5	3,0	2,3
Afrika	252	-51,6	974	-31,7	2,6	3,9
Republik Südafrika	45	+4,7	149	+36,7	0,4	3,3
Sonstige afrikanische Länder	207	-56,7	825	-37,4	2,2	4,0
Asien	1 719	+19,1	4 813	+24,7	12,7	2,8
Arabische Golfstaaten	183	+10,2	842	+23,8	2,2	4,6
Volksrepublik China und Hongkong	313	-29,8	693	-29,5	1,8	2,2
Israel	121	+31,5	219	+17,7	0,6	1,8
Japan	411	+1,5	895	-16,1	2,4	2,2
Südkorea	67	+91,4	98	+30,7	0,3	1,5
Taiwan	43	+48,3	96	+12,9	0,3	2,2
Sonstige asiatische Länder	581	+115,2	1 970	+151,6	5,2	3,4
Amerika	1 557	+3,7	4 090	-6,4	10,8	2,6
Kanada	157	+22,7	388	+3,2	1,0	2,5
USA	1 045	-9,4	2 975	-10,7	7,9	2,8
Mittelamerika und Karibik	43	-23,2	64	-68,2	0,2	1,5
Brasilien	47	-40,5	119	-47,8	0,3	2,5
Sonstige südamerikanische Länder	265	+211,8	544	+135,5	1,4	2,1
Australien, Neuseeland und Ozeanien	98	-19,7	264	-27,5	0,7	2,7
Ohne Angabe	1 213	+25,4	2 604	-4,4	6,9	2,1

Anmerkungen siehe Seite 66

Noch: 3.4 Leistung der Beherbergungsstätten nach Reisegebieten und Herkunftsländern

Januar bis Februar 2003

Reisegebiet Herkunftsland (ständiger Wohnsitz)	Ankünfte		Übernachtungen			Mittlere Aufenthalts- dauer ³⁾
	aller Gäste	Verän- derung ¹⁾	aller Gäste	Verän- derung ¹⁾	Anteil ²⁾	
Köln	262 620	-12,0	484 547	-14,4	100	1,8
Bundesrepublik Deutschland	187 756	-12,5	321 840	-15,7	66,4	1,7
Ausland	74 864	-10,8	162 707	-11,9	33,6	2,2
Europa	57 745	-9,3	124 283	-10,3	76,4	2,2
EU-Länder	45 647	-12,8	96 277	-14,2	59,2	2,1
Belgien	3 540	+3,0	6 326	+2,0	3,9	1,8
Dänemark	1 359	-29,6	3 671	-22,9	2,3	2,7
Finnland	589	-30,5	1 562	-23,4	1,0	2,7
Frankreich	4 610	-6,2	8 378	-7,3	5,1	1,8
Griechenland	750	-20,9	2 001	-14,6	1,2	2,7
Vereinigtes Königreich	13 204	-13,1	23 944	-17,0	14,7	1,8
Republik Irland	530	-35,0	1 126	-35,1	0,7	2,1
Italien	6 684	-20,4	19 589	-20,5	12,0	2,9
Luxemburg	671	+3,4	1 067	+5,4	0,7	1,6
Niederlande	5 817	-8,5	10 898	-8,5	6,7	1,9
Österreich	3 073	+0,6	6 575	+5,3	4,0	2,1
Portugal	468	-15,1	1 037	-16,1	0,6	2,2
Schweden	1 228	-21,8	2 576	-24,5	1,6	2,1
Spanien	3 124	-14,9	7 527	-14,2	4,6	2,4
Baltische Staaten	272	+27,1	716	+24,7	0,4	2,6
Island	246	-3,1	673	+40,2	0,4	2,7
Norwegen	824	+32,1	1 697	+34,3	1,0	2,1
Polen	878	+11,7	1 786	+4,7	1,1	2,0
Russland	1 279	-13,5	3 466	-8,8	2,1	2,7
Schweiz	4 648	+8,7	9 121	-0,3	5,6	2,0
Tschechische Republik	800	+83,9	1 733	+71,8	1,1	2,2
Türkei	1 451	+10,9	3 367	-3,0	2,1	2,3
Ungarn	457	+15,7	1 154	+31,0	0,7	2,5
Sonstige europäische Länder	1 243	-20,3	4 293	+7,7	2,6	3,5
Afrika	602	-19,3	1 561	-11,3	1,0	2,6
Republik Südafrika	118	-29,8	305	-21,0	0,2	2,6
Sonstige afrikanische Länder	484	-16,3	1 256	-8,6	0,8	2,6
Asien	6 471	-1,2	14 630	-2,9	9,0	2,3
Arabische Golfstaaten	502	-15,5	1 489	-12,8	0,9	3,0
Volksrepublik China und Hongkong	1 250	+3,6	2 474	+15,7	1,5	2,0
Israel	560	-8,8	1 436	-9,4	0,9	2,6
Japan	2 162	+3,6	4 166	+6,6	2,6	1,9
Südkorea	367	+53,6	686	+61,4	0,4	1,9
Taiwan	322	+28,3	901	+3,2	0,6	2,8
Sonstige asiatische Länder	1 308	-16,2	3 478	-21,4	2,1	2,7
Amerika	7 729	-22,3	17 490	-22,1	10,7	2,3
Kanada	484	-19,3	1 204	-7,5	0,7	2,5
USA	6 048	-20,6	12 993	-23,4	8,0	2,1
Mittelamerika und Karibik	314	-18,4	983	+3,5	0,6	3,1
Brasilien	347	-29,0	878	-39,9	0,5	2,5
Sonstige südamerikanische Länder	536	-37,0	1 432	-19,2	0,9	2,7
Australien, Neuseeland und Ozeanien	670	-13,3	1 549	-0,2	1,0	2,3
Ohne Angabe	1 647	-27,4	3 194	-39,9	2,0	1,9

Anmerkungen siehe Seite 66

Noch: 3.4 Leistung der Beherbergungsstätten nach Reisegebieten und Herkunftsländern

Januar bis Februar 2003

Reisegebiet Herkunftsland (ständiger Wohnsitz)	Ankünfte		Übernachtungen			Mittlere Aufenthalts- dauer ³⁾
	aller Gäste	Verän- derung ¹⁾	aller Gäste	Verän- derung ¹⁾	Anteil ²⁾	
Düsseldorf	198 859	-7,0	372 856	-13,4	100	1,9
Bundesrepublik Deutschland	122 814	-6,7	220 761	-11,0	59,2	1,8
Ausland	76 045	-7,5	152 095	-16,7	40,8	2,0
Europa	56 996	-6,4	111 814	-15,7	73,5	2,0
EU-Länder	44 594	-8,8	83 221	-20,2	54,7	1,9
Belgien	2 096	-0,3	3 508	-1,8	2,3	1,7
Dänemark	962	-36,9	1 906	-37,9	1,3	2,0
Finnland	1 363	-26,2	2 672	-31,3	1,8	2,0
Frankreich	4 039	-23,3	7 745	-23,2	5,1	1,9
Griechenland	1 381	-0,4	3 488	-4,7	2,3	2,5
Vereinigtes Königreich	11 084	-6,6	18 175	-18,8	11,9	1,6
Republik Irland	953	+29,5	2 172	+18,8	1,4	2,3
Italien	5 425	-21,2	10 931	-40,3	7,2	2,0
Luxemburg	494	-0,8	823	-4,0	0,5	1,7
Niederlande	6 484	+3,5	12 136	-6,4	8,0	1,9
Österreich	2 998	-7,3	6 195	-14,5	4,1	2,1
Portugal	378	-32,6	875	-39,9	0,6	2,3
Schweden	1 748	-31,1	3 378	-37,1	2,2	1,9
Spanien	5 189	+24,6	9 217	-3,4	6,1	1,8
Baltische Staaten	215	-14,0	467	-30,1	0,3	2,2
Island	163	+32,5	352	+9,7	0,2	2,2
Norwegen	939	-25,0	1 898	-32,2	1,2	2,0
Polen	582	-19,4	1 354	-5,8	0,9	2,3
Russland	1 215	-15,9	3 816	-13,3	2,5	3,1
Schweiz	3 855	-4,1	7 131	-12,0	4,7	1,8
Tschechische Republik	378	-37,3	858	-42,2	0,6	2,3
Türkei	1 853	+15,0	4 974	+23,6	3,3	2,7
Ungarn	387	+1,0	872	-4,5	0,6	2,3
Sonstige europäische Länder	2 815	+76,2	6 871	+64,1	4,5	2,4
Afrika	601	-9,2	1 586	+2,3	1,0	2,6
Republik Südafrika	94	-57,5	287	-28,1	0,2	3,1
Sonstige afrikanische Länder	507	+15,0	1 299	+12,9	0,9	2,6
Asien	9 863	-10,8	21 913	-18,7	14,4	2,2
Arabische Golfstaaten	1 489	-12,0	2 917	-13,3	1,9	2,0
Volksrepublik China und Hongkong	780	-17,3	2 023	-27,5	1,3	2,6
Israel	683	-39,3	1 942	-33,7	1,3	2,8
Japan	5 351	-2,5	11 143	-14,1	7,3	2,1
Südkorea	231	-54,8	699	-46,1	0,5	3,0
Taiwan	186	-25,0	440	-33,8	0,3	2,4
Sonstige asiatische Länder	1 143	+8,4	2 749	-6,7	1,8	2,4
Amerika	5 447	-23,6	11 610	-28,9	7,6	2,1
Kanada	509	+6,7	1 244	-6,5	0,8	2,4
USA	4 353	-25,1	9 015	-28,5	5,9	2,1
Mittelamerika und Karibik	288	+20,0	674	-17,0	0,4	2,3
Brasilien	157	-36,4	360	-49,2	0,2	2,3
Sonstige südamerikanische Länder	140	-60,2	317	-64,2	0,2	2,3
Australien, Neuseeland und Ozeanien	350	-39,0	809	-46,2	0,5	2,3
Ohne Angabe	2 788	+44,8	4 363	+18,1	2,9	1,6

Anmerkungen siehe Seite 66

Noch: 3.4 Leistung der Beherbergungsstätten nach Reisegebieten und Herkunftsländern

Januar bis Februar 2003

Reisegebiet Herkunftsland (ständiger Wohnsitz)	Ankünfte		Übernachtungen			Mittlere Aufenthalts- dauer ³⁾
	aller Gäste	Verän- derung ¹⁾	aller Gäste	Verän- derung ¹⁾	Anteil ²⁾	
Ruhrgebiet	283 289	-4,9	557 405	-6,0	100	2,0
Bundesrepublik Deutschland	246 691	-5,5	480 184	-6,6	86,1	1,9
Ausland	36 598	-0,6	77 221	-2,5	13,9	2,1
Europa	30 433	-1,4	61 939	-1,2	80,2	2,0
EU-Länder	21 629	-3,4	42 444	-4,4	55,0	2,0
Belgien	1 611	+5,8	2 775	+0,9	3,6	1,7
Dänemark	1 169	-18,6	2 394	-13,3	3,1	2,0
Finnland	503	+18,6	908	-21,5	1,2	1,8
Frankreich	2 484	-2,2	4 146	-4,9	5,4	1,7
Griechenland	509	+82,4	1 038	+56,1	1,3	2,0
Vereinigtes Königreich	3 563	-8,9	6 828	-16,7	8,8	1,9
Republik Irland	141	+19,5	307	+44,8	0,4	2,2
Italien	2 240	-14,6	5 492	-13,3	7,1	2,5
Luxemburg	271	+1,9	393	+10,7	0,5	1,5
Niederlande	4 699	+0,7	8 558	+6,2	11,1	1,8
Österreich	2 078	-14,1	5 168	+2,0	6,7	2,5
Portugal	257	-10,1	505	-3,4	0,7	2,0
Schweden	930	+9,3	1 531	+10,8	2,0	1,6
Spanien	1 174	+11,6	2 401	-6,6	3,1	2,0
Baltische Staaten	201	-7,8	412	+3,5	0,5	2,0
Island	10	-50,0	38	-55,8	-	3,8
Norwegen	345	-31,5	606	-34,4	0,8	1,8
Polen	1 691	+5,6	4 055	+6,5	5,3	2,4
Russland	1 230	+31,0	3 114	+44,5	4,0	2,5
Schweiz	1 955	-1,9	3 335	-17,9	4,3	1,7
Tschechische Republik	836	+27,8	1 872	+51,0	2,4	2,2
Türkei	970	+22,9	2 090	+27,3	2,7	2,2
Ungarn	348	-22,3	765	-48,8	1,0	2,2
Sonstige europäische Länder	1 218	-7,0	3 208	+28,9	4,2	2,6
Afrika	268	-25,3	875	-4,3	1,1	3,3
Republik Südafrika	43	-32,8	159	-13,6	0,2	3,7
Sonstige afrikanische Länder	225	-23,7	716	-1,9	0,9	3,2
Asien	1 687	-15,3	5 170	-4,3	6,7	3,1
Arabische Golfstaaten	119	+1,7	350	+9,0	0,5	2,9
Volksrepublik China und Hongkong	525	+15,6	1 825	+24,7	2,4	3,5
Israel	119	-24,2	439	-11,3	0,6	3,7
Japan	419	-12,5	983	-2,0	1,3	2,3
Südkorea	74	-26,7	241	-43,3	0,3	3,3
Taiwan	45	-38,4	164	-41,6	0,2	3,6
Sonstige asiatische Länder	386	-36,8	1 168	-17,3	1,5	3,0
Amerika	2 500	+14,9	5 872	-22,4	7,6	2,3
Kanada	137	-20,8	333	-27,9	0,4	2,4
USA	2 021	+14,1	4 721	-26,5	6,1	2,3
Mittelamerika und Karibik	44	-15,4	193	-3,0	0,2	4,4
Brasilien	97	-2,0	291	-1,7	0,4	3,0
Sonstige südamerikanische Länder	201	+154,4	334	+80,5	0,4	1,7
Australien, Neuseeland und Ozeanien	147	-10,9	327	-47,7	0,4	2,2
Ohne Angabe	1 563	+23,1	3 038	+51,1	3,9	1,9

Anmerkungen siehe Seite 66

Noch: 3.4 Leistung der Beherbergungsstätten nach Reisegebieten und Herkunftsländern

Januar bis Februar 2003

Reisegebiet Herkunftsland (ständiger Wohnsitz)	Ankünfte		Übernachtungen			Mittlere Aufenthalts- dauer ³⁾
	aller Gäste	Verän- derung ¹⁾	aller Gäste	Verän- derung ¹⁾	Anteil ²⁾	
Nordrhein-Westfalen	2 005 855	-4,9	4 876 866	-7,1	100	2,4
Bundesrepublik Deutschland	1 631 420	-5,0	4 011 001	-6,6	82,2	2,5
Ausland	374 435	-4,5	865 865	-9,2	17,8	2,3
Europa	300 790	-4,6	695 567	-9,1	80,3	2,3
EU-Länder	240 688	-6,0	550 276	-11,2	63,6	2,3
Belgien	17 612	-4,8	34 518	-9,4	4,0	2,0
Dänemark	7 074	-20,1	14 846	-18,4	1,7	2,1
Finnland	3 749	-14,3	7 496	-21,9	0,9	2,0
Frankreich	22 313	-8,0	39 827	-11,2	4,6	1,8
Griechenland	3 766	+1,4	9 062	-1,7	1,0	2,4
Vereinigtes Königreich	43 286	-6,6	82 940	-12,5	9,6	1,9
Republik Irland	2 289	-7,8	5 290	-4,8	0,6	2,3
Italien	21 476	-17,5	50 858	-26,0	5,9	2,4
Luxemburg	2 316	+1,2	4 331	+17,7	0,5	1,9
Niederlande	81 395	-0,6	224 542	-6,8	25,9	2,8
Österreich	13 973	-3,0	30 968	-1,0	3,6	2,2
Portugal	1 783	-24,1	5 810	-29,5	0,7	3,3
Schweden	6 580	-19,2	13 132	-20,7	1,5	2,0
Spanien	13 076	+5,1	26 656	-10,1	3,1	2,0
Baltische Staaten	1 807	+21,4	4 441	+18,9	0,5	2,5
Island	559	-8,8	1 367	-6,2	0,2	2,4
Norwegen	3 367	-16,2	6 915	-16,5	0,8	2,1
Polen	8 327	-4,1	24 194	-7,4	2,8	2,9
Russland	6 796	-4,5	18 899	-1,9	2,2	2,8
Schweiz	16 099	-1,4	30 755	-6,6	3,6	1,9
Tschechische Republik	4 579	+4,0	11 847	-0,6	1,4	2,6
Türkei	6 646	+21,1	15 206	+15,0	1,8	2,3
Ungarn	2 484	-12,6	6 141	-9,9	0,7	2,5
Sonstige europäische Länder	9 438	+16,2	25 526	+13,8	2,9	2,7
Afrika	3 458	-1,1	8 866	-8,7	1,0	2,6
Republik Südafrika	542	-25,8	1 598	-11,7	0,2	2,9
Sonstige afrikanische Länder	2 916	+5,5	7 268	-8,1	0,8	2,5
Asien	28 171	-3,3	68 463	-5,7	7,9	2,4
Arabische Golfstaaten	3 088	-5,6	7 542	-9,0	0,9	2,4
Volksrepublik China und Hongkong	4 629	-3,7	13 343	+7,5	1,5	2,9
Israel	1 868	-24,6	4 968	-22,5	0,6	2,7
Japan	9 771	-3,7	20 787	-9,2	2,4	2,1
Südkorea	1 106	-25,3	2 651	-27,6	0,3	2,4
Taiwan	818	-2,3	2 326	-12,4	0,3	2,8
Sonstige asiatische Länder	6 891	+12,7	16 846	+3,6	1,9	2,4
Amerika	24 857	-12,9	60 637	-17,1	7,0	2,4
Kanada	2 063	+0,4	5 814	+6,5	0,7	2,8
USA	18 999	-14,7	44 994	-19,7	5,2	2,4
Mittelamerika und Karibik	981	-0,7	2 828	-6,3	0,3	2,9
Brasilien	1 066	-23,0	2 887	-30,6	0,3	2,7
Sonstige südamerikanische Länder	1 748	-4,4	4 114	-8,0	0,5	2,4
Australien, Neuseeland und Ozeanien	1 616	-21,9	3 826	-28,8	0,4	2,4
Ohne Angabe	15 543	+15,6	28 506	+5,8	3,3	1,8

Anmerkungen siehe Seite 66

4. Leistung der Campingplätze nach Herkunftsländern

Februar 2003

Herkunftsland (ständiger Wohnsitz)	Ankünfte		Übernachtungen			Mittlere Aufenthaltsdauer ³⁾
	aller Gäste	Veränderung ¹⁾	aller Gäste	Veränderung ¹⁾	Anteil ²⁾	
Nordrhein-Westfalen	2 373	-28,3	7 684	-33,5	100	3,2
Bundesrepublik Deutschland	1 852	-32,9	5 750	-37,6	74,8	3,1
Ausland	521	-4,8	1 934	-17,1	25,2	3,7
Europa	509	-6,9	1 909	-18,2	98,7	3,8
EU-Länder	497	-8,3	1 887	-18,6	97,6	3,8
Belgien	15	+50,0	57	+3,6	2,9	3,8
Dänemark	1	-	1	-50,0	0,1	1,0
Finnland	-	-100,0	-	-100,0	-	-
Frankreich	3	+50,0	15	+50,0	0,8	5,0
Griechenland	-	-	-	-	-	-
Vereinigtes Königreich	8	-33,3	39	-17,0	2,0	4,9
Republik Irland	-	-	-	-	-	-
Italien	-	-	-	-	-	-
Luxemburg	-	-	-	-	-	-
Niederlande	468	-8,8	1 763	-19,8	91,2	3,8
Österreich	2	x	12	x	0,6	6,0
Portugal	-	-	-	-	-	-
Schweden	-	-100,0	-	-100,0	-	-
Spanien	-	-	-	-	-	-
Baltische Staaten	-	-	-	-	-	-
Island	-	-	-	-	-	-
Norwegen	-	-	-	-	-	-
Polen	10	x	20	+566,7	1,0	2,0
Russland	-	-	-	-	-	-
Schweiz	-	-100,0	-	-100,0	-	-
Tschechische Republik	2	x	2	-33,3	0,1	1,0
Türkei	-	-	-	-	-	-
Ungarn	-	-	-	-	-	-
Sonstige europäische Länder	-	-	-	-	-	-
Afrika	-	-	-	-	-	-
Republik Südafrika	-	-	-	-	-	-
Sonstige afrikanische Länder	-	-	-	-	-	-
Asien	2	x	3	x	0,2	1,5
Arabische Golfstaaten	-	-	-	-	-	-
Volksrepublik China und Hongkong	2	x	3	x	0,2	1,5
Israel	-	-	-	-	-	-
Japan	-	-	-	-	-	-
Südkorea	-	-	-	-	-	-
Taiwan	-	-	-	-	-	-
Sonstige asiatische Länder	-	-	-	-	-	-
Amerika	10	x	22	x	1,1	2,2
Kanada	-	-	-	-	-	-
USA	10	x	22	x	1,1	2,2
Mittelamerika und Karibik	-	-	-	-	-	-
Brasilien	-	-	-	-	-	-
Sonstige südamerikanische Länder	-	-	-	-	-	-
Australien, Neuseeland und Ozeanien	-	-	-	-	-	-
Ohne Angabe	-	-	-	-	-	-

1) Veränderung gegenüber dem Vorjahresmonat in % – 2) Bei Übernachtungen von Gästen aus der Bundesrepublik Deutschland und dem Ausland: Anteil an allen Übernachtungen im Bundesgebiet; sonst: Anteil an allen Übernachtungen am Ausland zusammen. – 3) mittlere Aufenthaltsdauer in Tagen = Übernachtungen / Ankünfte

Noch: 4. Leistung der Campingplätze nach Herkunftsländern

Januar bis Februar 2003

Herkunftsland (ständiger Wohnsitz)	Ankünfte		Übernachtungen			Mittlere Aufenthaltsdauer ³⁾
	aller Gäste	Veränderung ¹⁾	aller Gäste	Veränderung ¹⁾	Anteil ²⁾	
Nordrhein-Westfalen	3 829	-40,0	13 806	-36,4	100	3,6
Bundesrepublik Deutschland	3 158	-41,8	11 208	-37,2	81,2	3,5
Ausland	671	-30,0	2 598	-32,8	18,8	3,9
Europa	659	-31,1	2 573	-33,4	99,0	3,9
EU-Länder	639	-31,1	2 515	-32,7	96,8	3,9
Belgien	20	+11,1	65	-37,5	2,5	3,3
Dänemark	2	-80,0	5	-54,5	0,2	2,5
Finnland	-	-100,0	-	-100,0	-	-
Frankreich	4	-33,3	16	-	0,6	4,0
Griechenland	-	-100,0	-	-100,0	-	-
Vereinigtes Königreich	12	-29,4	62	+8,8	2,4	5,2
Republik Irland	-	-	-	-	-	-
Italien	-	-	-	-	-	-
Luxemburg	-	-	-	-	-	-
Niederlande	596	-31,4	2 344	-33,6	90,2	3,9
Österreich	2	x	12	x	0,5	6,0
Portugal	-	-	-	-	-	-
Schweden	3	-	11	+83,3	0,4	3,7
Spanien	-	-	-	-	-	-
Baltische Staaten	-	-100,0	-	-100,0	-	-
Island	-	-	-	-	-	-
Norwegen	-	-	-	-	-	-
Polen	16	x	50	+733,3	1,9	3,1
Russland	-	-	-	-	-	-
Schweiz	2	-84,6	6	-91,0	0,2	3,0
Tschechische Republik	2	x	2	-33,3	0,1	1,0
Türkei	-	-	-	-	-	-
Ungarn	-	-	-	-	-	-
Sonstige europäische Länder	-	-	-	-	-	-
Afrika	-	-	-	-	-	-
Republik Südafrika	-	-	-	-	-	-
Sonstige afrikanische Länder	-	-	-	-	-	-
Asien	2	-	3	+50,0	0,1	1,5
Arabische Golfstaaten	-	-	-	-	-	-
Volksrepublik China und Hongkong	2	-	3	+50,0	0,1	1,5
Israel	-	-	-	-	-	-
Japan	-	-	-	-	-	-
Südkorea	-	-	-	-	-	-
Taiwan	-	-	-	-	-	-
Sonstige asiatische Länder	-	-	-	-	-	-
Amerika	10	x	22	x	0,8	2,2
Kanada	-	-	-	-	-	-
USA	10	x	22	x	0,8	2,2
Mittelamerika und Karibik	-	-	-	-	-	-
Brasilien	-	-	-	-	-	-
Sonstige südamerikanische Länder	-	-	-	-	-	-
Australien, Neuseeland und Ozeanien	-	-	-	-	-	-
Ohne Angabe	-	-	-	-	-	-

Anmerkungen siehe Seite 78

Reisegebiete / Regionen in Nordrhein-Westfalen

Nordrhein-Westfalen

Reisegebiete des Landes

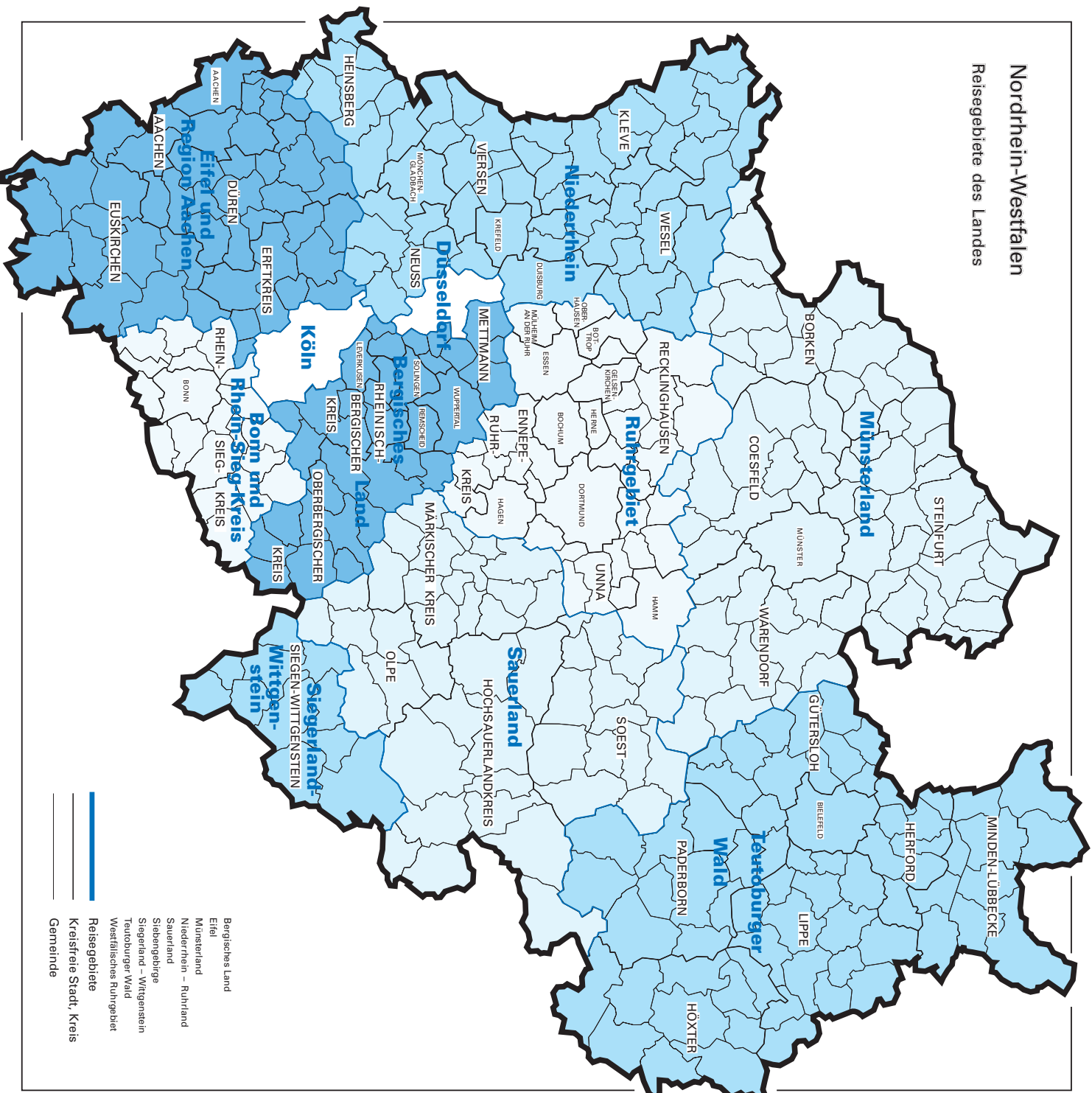

- █ Bergisches Land
- █ Eifel
- █ Münsterland
- █ Niederrhein – Ruhrland
- █ Sauerland
- █ Siebengebirge
- █ Siegenland – Wittgenstein
- █ Teutoburger Wald
- █ Westfälisches Ruhrgebiet
- █ Reisegebiete
- Kreisfreie Stadt, Kreis
- Gemeinde

Kurorte und Erholungsorte in Nordrhein-Westfalen

Nordrhein-Westfalen

Kurorte und Erholungsorte des Landes

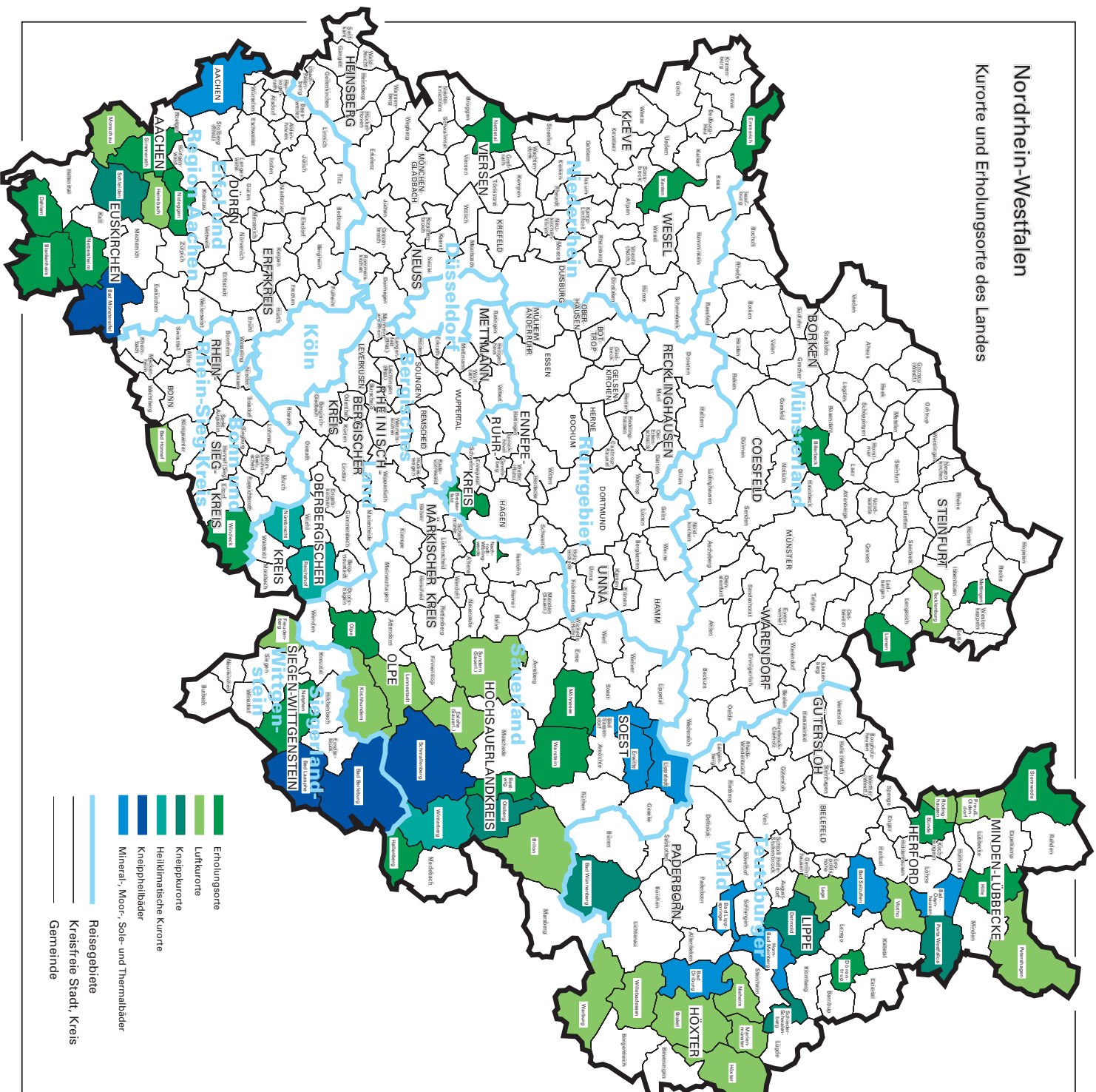

- Erholungsorte
- Lufkurorte
- Heilklimatische Kurorte
- Kneippheilbäder
- Mineral-, Moor- und Thermalbäder
- Reisegebiete
- Kreisfreie Stadt, Kreis
- Gemeinde

Kurorte und Erholungsorte in Nordrhein-Westfalen

Amtliche Schlüssel- Nummer	Gemeinde	Amtliche Schlüssel- Nummer	Gemeinde
Mineral-, Moor-, Sole- und Thermalbäder		noch: Luftkurort	
313 000	Aachen, krfr. Stadt	966 020	Lennestadt, Stadt
762 004	Bad Driburg, Stadt	762024	Marienmünster, Stadt
774 008	Bad Lippspringe, Stadt	354 020	Monschau, Stadt
770 004	Bad Oeynhausen, Stadt	762 028	Nieheim, Stadt
766 008	Bad Salzuflen, Stadt	770 028	Petershagen, Stadt
974 008	Bad Sassendorf	770 036	Preußisch-Oldendorf, Stadt
974 016	Erwitte, Stadt	758 028	Rödinghausen
766 032	Horn-Bad Meinberg, Stadt	958 044	Sundern (Sauerland), Stadt
974 028	Lippstadt, Stadt	758 036	Vlotho, Stadt
		762 036	Warburg, Stadt
		762 040	Willebadessen, Stadt
Heilklimatischer Kurort		Erholungsort	
374 032	Nümbrecht	382 008	Bad Honnef, Stadt
374 040	Reichshof	958 008	Bestwig
958 048	Winterberg, Stadt	558 008	Billerbeck, Stadt
		366 008	Blankenheim
		758 004	Bünde, Stadt
		954 004	Breckerfeld, Stadt
		366 012	Dahlem
		766 024	Dörentrup
		154 008	Emmerich, Stadt
		958 020	Hallenberg, Stadt
		770 012	Hille
		358 016	Hürtgenwald
		154 032	Kevelaer, Stadt
		566 044	Lienen
		566 056	Mettingen
		974 032	Möhnese
		962 044	Nachrodt-Wiblingwerde
		970 032	Netphen, Stadt
		366 032	Nettersheim
		166 016	Nettetal, Stadt
		358 044	Nideggen, Stadt
		966 024	Olpe, Stadt
		354 028	Simmerath
		770 044	Stemwede
		974 044	Warstein, Stadt
		382 076	Windeck
		170 052	Xanten, Stadt
Kneippkurort			
774 040	Bad Wünnenberg, Stadt		
958 012	Brilon, Stadt		
766 020	Detmold, Stadt		
958 036	Olsberg, Stadt		
770 032	Porta Westfalica, Stadt		
766 060	Schieder-Schwalenberg, Stadt		
366 036	Schleiden, Stadt		
566 088	Tecklenburg, Stadt		
Kneippheilbad			
970 004	Bad Berleburg, Stadt		
970 028	Bad Laasphe, Stadt		
366 004	Bad Münstereifel, Stadt		
958 040	Schmallenberg, Stadt		
Luftkurort			
762 016	Brakel, Stadt		
958 016	Eslohe (Sauerland)		
970 016	Freudenberg, Stadt		
358 012	Heimbach, Stadt		
762 020	Höxter, Stadt		
966 016	Kirchhundem		
766 040	Lage, Stadt		

Veröffentlichungen

Veröffentlichungen aus den Fachbereichen Außenhandel, Beherbergung und Straßenverkehrsunfälle

Außenhandel Nordrhein-Westfalens, Ausfuhr und Einfuhr – Vorläufige Ergebnisse

Inhalt: Das Monatsheft enthält die vorläufigen Ergebnisse des grenzüberschreitenden Warenverkehrs Nordrhein-Westfalens mit den Ländern der Europäischen Union und den übrigen Ländern. Dargestellt wird die Aus- und Einfuhrmenge sowie der Warenwert und dessen prozentuale Veränderung zum Vorjahresmonat für die wichtigsten Warengruppen.

Bestell-Nr. G 31 3 2002*)

Preis: 2,30 EUR (Jahresbezugspreis: 23,00 EUR)

Fachliche Auskünfte zu diesen Veröffentlichungen erteilt Ihnen gerne Siegfried Saitzek und Petra Kathmann unter Telefon-Nr. 0211 9449-2715 bzw. 0211 9449-3715

Gäste und Übernachtungen im Reiseverkehr Nordrhein-Westfalens

Inhalt: Das Heft enthält vorläufige Ergebnisse von Ankünften, Übernachtungen und Aufenthaltsdauer der Gäste in nordrhein-westfälischen Beherbergungsstätten sowie die Zahl der Beherbergungsstätten, Gästebetten und die prozentuale Kapazitätsauslastung gegliedert nach Bade-, Kur-, Erholungsorten und sonstigen Gemeinden, nach Betriebsarten, Regionaleinheiten, Reisegebieten und nach Herkunftsländern. Dargestellt wird die Anzahl, die prozentuale Veränderung gegenüber dem Vorjahresmonat sowie die durchschnittliche Aufenthaltsdauer in Tagen.

Bestell-Nr. G 41 3 2003*)

Preis: 5,10 EUR (Jahresbezugspreis: 51,00 EUR)

Fachliche Auskünfte zu diesen Veröffentlichungen erteilen Ihnen gerne Anita Klein und Ursula Kuroczik unter Telefon-Nr. 0211 9449-2738 bzw. 0211 9449-3738.

Straßenverkehrsunfälle in Nordrhein-Westfalen – Vorläufige Ergebnisse

Inhalt: Dieser monatliche Schnellbericht enthält die ersten vorläufigen Zahlen von Straßenverkehrsunfällen und der dabei verunglückten Personen für Nordrhein-Westfalen und für die Regierungsbezirke nach Unfallkategorien. Dargestellt werden die monatlichen und die kumulierten Unfallzahlen, die Vorjahreszahlen und die prozentuale Veränderung gegenüber den Vorjahreszeiträumen.

Bestell-Nr. H 11 3 2002 *)

Preis: 1,30 EUR (Jahresbezugspreis: 13,00 EUR)

Straßenverkehrsunfälle in Nordrhein-Westfalen

Inhalt: Der Monatsbericht enthält Ergebnisse von Straßenverkehrsunfällen und dabei Verunglückten in Nordrhein-Westfalen nach Unfallkategorien, nach Straßen-, Unfallarten, Unfalltypen, nach Tagesdatum, Ortslage, Art der Verkehrsbeteiligung, Unfallursachen und nach Fehlverhalten der Fahrzeugführer sowie die Anzahl der Verunglückten nach der Schwere der Verletzung, Altersgruppen und Geschlecht. Dargestellt werden die monatlichen und die kumulierten Zahlen, die Vorjahresergebnisse und die prozentuale Veränderung gegenüber den Vorjahreszeiträumen. Auf Gemeindeebene sind Ergebnisse nach Ortslage und Unfallkategorien enthalten.

Bestell-Nr. H 12 3 2003*)

Preis: 4,40 EUR (Jahresbezugspreis: 44,00 EUR)

Fachliche Auskünfte zu diesen Veröffentlichungen erteilen Ihnen gerne Petra Focks und Jörg Möller unter Telefon-Nr. 0211 9449-3737 bzw. 0211 9449-2737.

*) Bei Bestellungen bitte gewünschten Monat / Vierteljahr angeben (01 = Januar; 02 = Februar usw. bzw. 41 = 1. Vierteljahr; 42 = 2. Vierteljahr usw.)