



Gäste und Übernachtungen im Reiseverkehr Nordrhein-Westfalens

Januar 2003

Herausgegeben vom
Landesamt für Datenverarbeitung und Statistik Nordrhein-Westfalen
Mauerstraße 51, 40476 Düsseldorf • Postfach 10 11 05, 40002 Düsseldorf
Telefon 0211 9449-01 • Telefax 0211 442006
Internet: <http://www.lids.nrw.de>
E-Mail: poststelle@lds.nrw.de

Erschienen im April 2003

Preis dieser Ausgabe:
5,10 EUR (Jahresbezugspreis 51,00 EUR)

© Landesamt für Datenverarbeitung und Statistik NRW, Düsseldorf, 2003
Für nicht gewerbliche Zwecke sind Vervielfältigung und unentgeltliche Verbreitung, auch auszugsweise, mit Quellenangabe gestattet. Die Verbreitung, auch auszugsweise, über elektronische Systeme/Datenträger bedarf der vorherigen Zustimmung. Alle übrigen Rechte bleiben vorbehalten.

Inhalt

	Seite
Vorbemerkungen	5
 Tabellenteil	
1. Entwicklung der Ankünfte und Übernachtungen	9
2. Kapazität und Leistung der Beherbergungsstätten nach	
2.1 Verwaltungsbezirken	10
2.2 Gemeindegruppen und Betriebsarten	24
2.3 Reisegebieten und Betriebsarten	28
2.4 Reisegebieten und Herkunftsländern	32
3. Leistung der Beherbergungsstätten nach	
3.1 Verwaltungsbezirken	44
3.2 Gemeindegruppen und Betriebsarten	58
3.3 Reisegebieten und Betriebsarten	62
3.4 Reisegebieten und Herkunftsländern	66
4. Leistung der Campingplätze nach Herkunftsländern	78
 Karte	
Reisegebiete in Nordrhein-Westfalen	83
Übersicht über die neuen Reisegebiete / Regionen in Nordrhein-Westfalen	85
 Karte	
Kur- und Erholungsorte in Nordrhein-Westfalen	89
Verzeichnis der Kurorte und Erholungsorte in Nordrhein-Westfalen	91
 Veröffentlichungen	 93

Vorbemerkungen

Neue Reisegebiete in Nordrhein-Westfalen

Das Land Nordrhein-Westfalen ist im Einvernehmen mit dem Minister für Wirtschaft und Mittelstand, Technologie und Verkehr NRW und dem Tourismusverband NRW e. V. in neue touristische Regionen eingeteilt worden. Mit dieser Neueinteilung der nordrhein-westfälischen Reisegebiete sollen die heutigen touristischen Gegebenheiten mehr berücksichtigt werden.

Ab Januar 2000 wurde in den Veröffentlichungen eine neue Einteilung der Reisegebiete vorgenommen. An dem Begriff „Reisegebiete“ wird aber wegen der bundeseinheitlichen Sicht festgehalten. Die bisherige Einteilung in neun Reisegebiete hat damit mit Ablauf des Jahres 1999 ihre Gültigkeit verloren.

Heute wird das Land in elf touristische Regionen eingeteilt, die zum Teil in der Gebietszusammensetzung identisch mit den bisherigen Reisegebieten sind. Die neuen Reisegebiete in Nordrhein-Westfalen heißen: Eifel und Region Aachen, Niederrhein, Münsterland, Teutoburger Wald, Sauerland, Siegerland-Wittgenstein, Bergisches Land, Bonn und Rhein-Sieg-Kreis, Köln, Düsseldorf und Ruhrgebiet.

Unverändert in ihrer Bezeichnung und in ihrer Abgrenzung sind nur Siegerland-Wittgenstein und Bergisches Land gegenüber vorher geblieben.

In der Abgrenzung geblieben, aber mit anderen Namen sind Eifel und Region Aachen (vorher Eifel), Bonn und Rhein-Sieg-Kreis (vorher Siebengebirge).

Mit gleichem Namen aber mit einer geänderten Gebietszusammensetzung sind das Münsterland und der Teutoburger Wald.

Einen völlig neuen Zuschnitt bekamen Niederrhein, Sauerland und Ruhrgebiet. Die kreisfreien Städte Düsseldorf und Köln wurden eine eigene Region.

Eine grafische Darstellung der neuen Regionen und die Zuordnung der kreisfreien Städte und Kreise sowie die Kur- und Erholungsorte befinden sich am Ende des Berichtes.

Gäste und Übernachtungen im Reiseverkehr NRWs

Die vorliegenden Monatsergebnisse enthalten vorläufige Zahlen. In der Regel weichen aber die endgültigen Ergebnisse nur geringfügig davon ab. In den aufsummierten Teiljahresergebnissen im zweiten Teil des Berichtes fließen jeweils nachträgliche Meldungen von Beherbergungsbetrieben ein, sodass diese Ergebnisse im Laufes des Jahres beständiger werden.

Die Rechtsgrundlage dieser Erhebung ist das Gesetz über die Statistik der Beherbergung im Reiseverkehr vom 14. 7. 1980 (BGBl. I S. 953). Nach § 5 dieses Gesetzes werden nur Beherbergungsstätten in die Erhebung einbezogen, die gleichzeitig mehr als acht Gäste vorübergehend beherbergen können.

Zurzeit gibt es in Nordrhein-Westfalen sechs Gemeinden (von 396), die keine Beherbergungsstätte mit mehr als acht Betten haben und deshalb nicht in die Erhebung einbezogen sind.

Zeichenerklärung

(nach DIN 55 301)

- 0 weniger als die Hälfte von 1 in der letzten besetzten Stelle, jedoch mehr als nichts
- nichts vorhanden (genau null)
- . Zahlenwert unbekannt oder geheim zu halten
- x Tabellenfach gesperrt, weil Aussage nicht sinnvoll
- . . . Angabe fällt später an

Hinweis

Abweichungen in den Summen ergeben sich aus dem Runden der Einzelwerte.

Eventuelle Abweichungen der Monatswerte in *Tabelle 1* gegenüber den Monatswerten vorangegangener Statistischer Berichte ergeben sich durch Nachmeldungen.

Tabellenteil

1. Entwicklung der Ankünfte und Übernachtungen

Zeitraum	Ankünfte		Übernachtungen		Ankünfte		Übernachtungen	
	aller Gäste	ausländischer Gäste	aller Gäste	ausländischer Gäste	aller Gäste	ausländischer Gäste	aller Gäste	ausländischer Gäste
	Anzahl				Veränderungen zum Vorjahresmonat in %			
2002 Januar	1 047 417	194 052	2 599 021	458 993	+4,3	+5,0	+2,2	+4,9
2002 Februar	1 062 153	197 857	2 648 701	494 380	+2,1	+0,6	+1,7	+3,8
2002 März	1 155 759	200 087	2 943 325	479 510	-7,1	-8,9	-3,4	-8,0
2002 April	1 220 328	223 669	3 055 171	527 288	+12,5	+25,5	+6,1	+35,9
2002 Mai	1 261 219	191 428	3 134 407	429 864	-9,5	-13,7	-8,8	-13,8
2002 Juni	1 296 718	200 948	3 228 334	434 999	+0,4	+4,8	+1,5	+5,5
2002 Juli	1 177 621	228 041	3 214 532	549 247	+9,5	+6,1	+3,8	+4,7
2002 August	1 130 357	226 823	3 179 490	552 840	-8,7	+2,1	-7,0	-1,0
2002 September	1 415 838	242 527	3 521 358	565 672	-3,0	+4,5	-4,1	+4,6
2002 Oktober	1 354 175	238 908	3 466 862	538 011	-2,3	-3,6	-4,6	-12,0
2002 November	1 279 741	202 648	2 954 171	438 470	-1,1	+2,4	-2,2	-0,4
2002 Dezember	971 880	186 020	2 390 212	403 430	-0,2	+8,1	-2,2	+2,8
2003 Januar	986 316	194 028	2 423 246	445 348	-5,8	-	-6,8	-3,0
2003 Februar
2003 März
2003 April
2003 Mai
2003 Juni
2003 Juli
2003 August
2003 September
2003 Oktober
2003 November
2003 Dezember

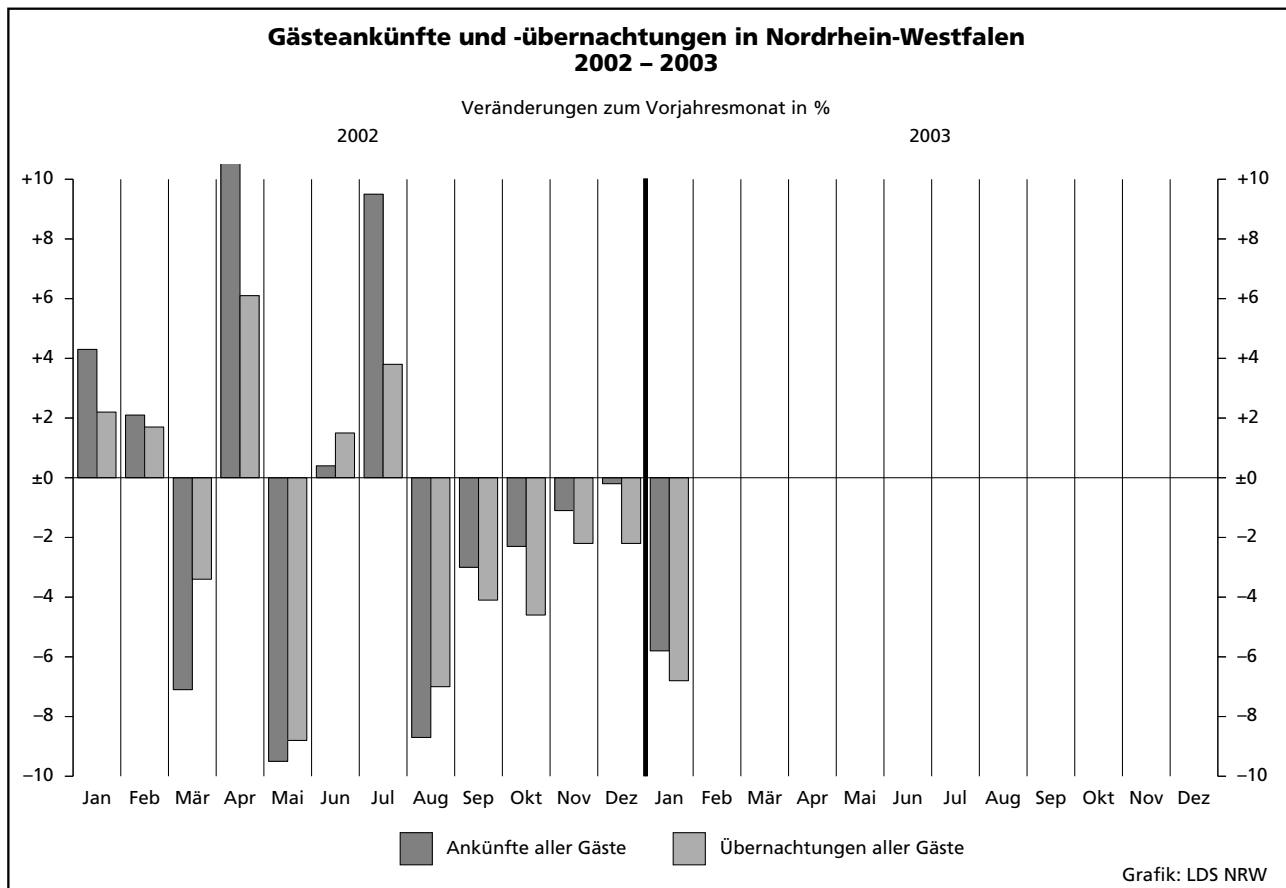

2.1 Kapazität und Leistung der Beherber

Januar

Amtliche Schlüsselnummer	Verwaltungsbezirk	Betriebe			Betten			Mittlere Auslastung der angebotenen Betten ²⁾
		insgesamt	geöffnete	Veränderung ¹⁾	insgesamt	angebotene	Veränderung ¹⁾	
	Kreisfreie Städte							
111 000	Düsseldorf	202	202	-1,9	16 510	16 383	+1,3	41,6
112 000	Duisburg	51	50	-	2 751	2 660	-1,3	25,6
113 000	Essen	85	83	+1,2	6 557	6 390	+4,3	34,4
114 000	Krefeld	28	28	+3,7	1 743	1 731	+5,4	27,3
116 000	Mönchengladbach	36	34	-8,1	1 873	1 770	-7,2	25,8
117 000	Mülheim an der Ruhr	28	28	-	1 412	1 410	+0,1	23,0
119 000	Oberhausen	21	21	+10,5	1 351	1 339	+13,6	24,7
120 000	Remscheid	20	20	+11,1	947	935	+6,0	25,3
122 000	Solingen	29	28	-3,4	1 341	1 308	-1,9	18,8
124 000	Wuppertal	42	41	+5,1	2 703	2 622	+1,7	29,5
154 000	Kreis Kleve	107	99	-2,0	5 279	4 952	+3,3	22,4
154 004	Bedburg-Hau	5	4	-	70	60	+1,7	6,3
154 008	Emmerich am Rhein, Stadt	12	11	-8,3	351	337	+4,3	18,2
154 012	Geldern, Stadt	9	9	-	483	477	+0,4	20,1
154 016	Goch, Stadt	6	5	-16,7	272	244	-11,9	27,5
154 020	Issum	-	-	-	-	-	-	-
154 024	Kalkar, Stadt	5	5	-16,7	1 005	1 005	-0,7	.
154 028	Kerken	4	4	-	140	124	-11,4	31,1
154 032	Kevelaer, Stadt	22	21	+10,5	766	739	+29,2	10,6
154 036	Kleve, Stadt	10	10	-	943	924	-	19,1
154 040	Kranenburg	8	7	-12,5	330	321	-2,7	29,2
154 044	Rees, Stadt	9	9	+28,6	241	239	+119,3	8,2
154 048	Rheurdt	4	4	-20,0	146	145	-8,2	.
154 052	Straelen, Stadt	5	3	-25,0	307	136	-36,4	30,9
154 056	Uedem	3	2	-	131	107	-	.
154 060	Wachtendonk	2	2	-	34	34	-	.
154 064	Weeze	3	3	-	60	60	-	20,3
158 000	Kreis Mettmann	111	109	+3,8	7 063	6 807	+4,4	31,3
158 004	Erkrath, Stadt	10	10	-	395	395	+4,5	23,8
158 008	Haan, Stadt	7	7	-	521	511	-1,9	41,0
158 012	Heiligenhaus, Stadt	6	6	-	230	216	-6,1	20,0
158 016	Hilden, Stadt	12	12	+9,1	891	887	+6,5	34,9
158 020	Langenfeld (Rhld.), Stadt	9	9	-	354	354	+0,6	26,4
158 024	Mettmann, Stadt	10	10	+25,0	1 024	1 024	+4,1	30,8
158 026	Monheim am Rhein, Stadt	9	9	-	482	482	-	22,5
158 028	Ratingen, Stadt	31	31	+3,3	2 502	2 478	+8,7	34,6
158 032	Velbert, Stadt	14	12	-7,7	609	405	-4,5	23,5
158 036	Wülfrath, Stadt	3	3	+50,0	55	55	+61,8	19,6
162 000	Kreis Neuss	82	82	+2,5	5 310	5 271	+4,5	28,0
162 004	Dormagen, Stadt	17	17	-	593	590	+3,9	24,1
162 008	Grevenbroich, Stadt	6	6	-14,3	358	358	-2,5	25,5
162 012	Jüchen	2	2	+100,0	44	44	+57,1	.
162 016	Kaarst, Stadt	8	8	-	545	545	-	39,8
162 020	Korschenbroich, Stadt	5	5	-	94	86	-8,5	.
162 022	Meerbusch, Stadt	13	13	-7,1	640	640	+12,5	20,2
162 024	Neuss, Stadt	26	26	+13,0	2 935	2 912	+4,4	29,6
162 028	Rommerskirchen	5	5	-	101	96	+15,7	20,5
166 000	Kreis Viersen	65	65	+4,8	2 682	2 661	+2,3	18,8
166 004	Brüggen	5	5	-	348	341	-1,4	12,5
166 008	Grefrath	2	2	-	181	181	-	.
166 012	Kempfen	6	6	+20,0	140	140	+11,1	26,5
166 016	Nettetal, Stadt	16	16	-	1 032	1 030	+0,3	16,3
166 020	Niederkrüchten	4	4	-20,0	89	89	-10,1	.
166 024	Schwalmatal	5	5	+25,0	73	67	+19,6	16,7
166 028	Tönisvorst, Stadt	5	5	+25,0	106	102	+32,5	15,8
166 032	Viersen, Stadt	13	13	+8,3	277	277	+9,1	20,5
166 036	Willich, Stadt	9	9	-	436	434	-0,5	21,8
170 000	Kreis Wesel	95	91	-3,2	4 072	3 723	-5,5	21,0
170 004	Alpen	1	1	-	20	20	-	.
170 008	Dinslaken, Stadt	10	10	+11,1	332	328	+5,5	19,0
170 012	Hamminkeln, Stadt	8	7	-	250	175	+0,6	19,2
170 016	Hünxe	2	2	-	78	78	-	.

1) Veränderung gegenüber dem Vorjahresmonat in % - 2) mittlere Auslastung = (Übernachtungen / angebotene Bettentage) * 100 - 3) mittlere Aufenthalts

gungsstätten nach Verwaltungsbezirken

2003

Ankünfte				Übernachtungen				Mittlere Aufenthaltsdauer ³⁾		Amtliche Schlüsselnummer
aller Gäste	Veränderung ¹⁾	ausländischer Gäste	Veränderung ¹⁾	aller Gäste	Veränderung ¹⁾	ausländischer Gäste	Veränderung ¹⁾	aller Gäste	ausländischer Gäste	
107 295	-2,5	41 396	+0,4	206 396	-7,2	84 664	-8,0	1,9	2,0	111 000
10 547	-7,5	1 391	-3,2	20 714	-7,7	2 721	-6,1	2,0	2,0	112 000
28 134	-12,8	4 507	-7,5	66 162	-11,5	10 610	+4,3	2,4	2,4	113 000
7 619	-5,4	1 773	+9,2	14 429	-10,4	3 685	-4,0	1,9	2,1	114 000
7 328	-9,3	1 553	-3,6	13 621	-6,9	3 223	-3,4	1,9	2,1	116 000
4 912	-27,6	957	+47,7	9 582	-28,7	2 180	+20,6	2,0	2,3	117 000
5 498	-13,0	638	+18,8	10 197	-6,9	1 488	+9,6	1,9	2,3	119 000
4 474	+1,6	887	+19,2	7 242	-5,8	1 368	-3,5	1,6	1,5	120 000
3 472	-5,8	778	+12,6	6 871	-10,7	1 857	+22,7	2,0	2,4	122 000
10 204	+0,1	1 348	-6,6	23 153	-0,5	2 856	-6,1	2,3	2,1	124 000
17 336	+1,2	3 820	+42,6	32 933	-3,7	8 391	+57,3	1,9	2,2	154 000
41	-62,7	6	+200,0	117	-37,4	23	+475,0	2,9	3,8	154 004
757	+3,7	153	-1,9	1 736	+23,2	384	+35,7	2,3	2,5	154 008
1 518	+19,2	235	+137,4	2 481	-61,8	399	+91,8	1,6	1,7	154 012
1 144	+6,7	29	-14,7	2 001	+18,0	122	+82,1	1,7	4,2	154 016
-	-	-	-	-	-	-	-	-	-	154 020
-	-	-	-	-	-	-	-	-	-	154 024
661	-43,9	41	+28,1	1 195	-19,5	68	+83,8	1,8	1,7	154 028
1 421	+39,9	109	+122,4	2 315	+42,3	163	+75,3	1,6	1,5	154 032
2 852	-15,0	500	+12,9	5 403	-18,0	1 744	-15,0	1,9	3,5	154 036
1 296	+2,0	14	+100,0	2 753	-3,7	14	-58,8	2,1	1,0	154 040
305	+64,9	24	+500,0	543	+64,5	58	+383,3	1,8	2,4	154 044
-	-	-	-	-	-	-	-	-	-	154 048
860	+18,5	45	+73,1	1 303	+8,9	99	+102,0	1,5	2,2	154 052
-	-	-	-	-	-	-	-	-	-	154 056
-	-	-	-	-	-	-	-	-	-	154 060
174	+20,0	-	-	378	+10,5	-	-	2,2	-	154 064
31 537	-1,2	5 772	+8,1	63 479	-4,8	12 616	+4,9	2,0	2,2	158 000
1 456	+3,9	399	+84,7	2 796	+3,8	744	+76,7	1,9	1,9	158 004
1 934	+6,5	178	-27,6	5 660	-10,4	321	-42,1	2,9	1,8	158 008
988	-11,3	87	-39,6	1 323	-24,7	220	-25,7	1,3	2,5	158 012
4 784	-3,0	586	-14,6	8 829	-13,9	1 339	-7,7	1,8	2,3	158 016
1 808	+2,4	183	-3,7	2 791	-13,8	444	-5,1	1,5	2,4	158 020
4 525	+4,7	575	-7,9	9 464	+14,7	1 434	+26,1	2,1	2,5	158 024
1 368	-54,9	261	-21,9	3 369	-40,3	644	-5,0	2,5	2,5	158 026
13 053	+15,0	3 233	+17,9	26 012	+5,8	6 800	+1,3	2,0	2,1	158 028
1 485	-26,9	265	+68,8	2 901	-18,5	647	+109,4	2,0	2,4	158 032
136	-10,5	5	x	334	-7,7	23	x	2,5	4,6	158 036
20 865	-15,3	4 572	-4,2	43 598	-11,9	9 884	-11,1	2,1	2,2	162 000
2 140	-10,1	446	+56,5	4 201	-25,6	853	-27,5	2,0	1,9	162 004
1 091	-33,4	218	-4,4	2 771	-30,0	621	-17,4	2,5	2,8	162 008
-	-	-	-	-	-	-	-	-	-	162 012
2 724	-7,5	728	+28,8	6 456	-0,4	1 939	+33,4	2,4	2,7	162 016
-	-	-	-	-	-	-	-	-	-	162 020
2 024	-6,5	369	-13,6	3 514	-13,4	771	-29,0	1,7	2,1	162 022
12 514	-17,7	2 797	-13,2	25 741	-9,9	5 673	-13,4	2,1	2,0	162 024
217	+60,7	8	-68,0	611	+35,2	19	-74,0	2,8	2,4	162 028
7 078	+1,1	689	-15,1	14 389	-0,7	1 643	-10,6	2,0	2,4	166 000
708	-9,9	3	-96,9	1 321	-28,9	7	-97,7	1,9	2,3	166 004
-	-	-	-	-	-	-	-	-	-	166 008
482	+32,1	106	+29,3	1 105	+42,6	327	+47,3	2,3	3,1	166 012
2 185	+13,6	111	+44,2	4 633	+2,8	242	+63,5	2,1	2,2	166 016
-	-	-	-	-	-	-	-	-	-	166 020
182	+130,4	14	+100,0	347	+78,9	26	+85,7	1,9	1,9	166 024
185	+27,6	33	+312,5	500	+40,4	207	x	2,7	6,3	166 028
1 031	+33,4	210	-12,9	1 762	+32,7	357	-23,2	1,7	1,7	166 032
1 052	-35,3	140	+1,4	2 429	-21,8	285	-15,2	2,3	2,0	166 036
12 459	-7,5	1 705	+0,6	23 350	-3,2	3 748	+25,8	1,9	2,2	170 000
860	-14,8	91	+3,4	1 836	-8,2	118	-36,9	2,1	1,3	170 008
643	-28,0	18	+12,5	1 000	-16,2	39	-18,8	1,6	2,2	170 012
-	-	-	-	-	-	-	-	-	-	170 016

dauer in Tagen = Übernachtungen / Ankünfte

Noch: 2.1 Kapazität und Leistung der Beherber

Januar

Amtliche Schlüsselnummer	Verwaltungsbezirk	Betriebe			Betten			Mittlere Auslastung der angebotenen Betten ²⁾
		insgesamt	geöffnete	Veränderung ¹⁾	insgesamt	angebotene	Veränderung ¹⁾	
	Noch: Kreis Wesel							
170 020	Kamp-Lintfort, Stadt	9	9	+12,5	279	279	+16,3	19,4
170 024	Moers, Stadt	15	15	-	766	759	-0,9	26,7
170 028	Neukirchen-Vluyn, Stadt	4	3	-25,0	155	59	-61,9	24,7
170 032	Rheinberg, Stadt	5	5	+25,0	100	93	+12,0	12,8
170 036	Schermbbeck	10	10	-	577	577	+5,7	20,4
170 040	Sonsbeck	4	4	-42,9	110	110	-37,1	12,6
170 044	Voerde (Niederrhein), Stadt	5	5	-	215	211	-1,9	11,5
170 048	Wesel, Stadt	13	12	-7,7	846	752	-9,9	21,2
170 052	Xanten, Stadt	9	8	-11,1	344	282	-17,1	24,6
100 000	Reg.-Bez. Düsseldorf	1 002	981	+0,4	61 594	59 962	+1,9	31,0
	Kreisfreie Städte							
313 000	Aachen	59	59	+3,5	4 156	4 126	+1,2	33,8
314 000	Bonn	94	94	+1,1	7 345	7 159	-0,6	29,9
315 000	Köln	254	253	-0,4	22 871	22 577	+4,0	40,2
316 000	Leverkusen	24	24	+4,3	1 575	1 575	+4,1	32,7
354 000	Kreis Aachen	110	103	-5,5	4 182	3 933	-3,4	22,5
354 004	Alsdorf, Stadt	2	2	-	85	85	+7,6	.
354 008	Baesweiler, Stadt	2	2	-	58	58	-	.
354 012	Eschweiler, Stadt	13	13	+8,3	322	318	+10,4	22,9
354 016	Herzogenrath, Stadt	6	6	-	175	152	-11,1	33,7
354 020	Monschau, Stadt	33	32	+3,2	1 267	1 242	+4,3	19,6
354 024	Roetgen	4	3	-40,0	83	66	-36,5	.
354 028	Simmerath	34	31	-8,8	1 575	1 456	-4,9	26,1
354 032	Stolberg (Rhld.), Stadt	10	9	-18,2	401	382	-11,8	20,4
354 036	Würselen, Stadt	6	5	-16,7	216	174	-19,4	14,8
358 000	Kreis Düren	84	75	-12,8	2 776	2 454	-2,7	15,1
358 004	Aldenhoven	1	1	-	15	15	-	.
358 008	Düren, Stadt	15	14	-6,7	607	537	+2,9	30,0
358 012	Heimbach, Stadt	26	23	-14,8	639	505	-20,7	5,2
358 016	Hürtgenwald	8	7	-12,5	489	464	+35,7	12,8
358 020	Inden	2	2	-	44	44	-	.
358 024	Jülich, Stadt	6	5	-28,6	196	176	-15,0	29,1
358 028	Kreuzau	4	2	-33,3	131	80	-15,8	.
358 032	Langerwehe	1	1	-	10	10	-	-
358 036	Linnich, Stadt	2	2	-	29	29	-	.
358 040	Merzenich	-	-	-	-	-	-	-
358 044	Nideggen, Stadt	15	14	-12,5	549	527	-5,0	8,7
358 048	Niederzier	3	3	-	47	47	-	9,1
358 052	Nörvenich	-	-	-	-	-	-	-
358 056	Titz	-	-	-	-	-	-	-
358 060	Vettweiß	1	1	-	20	20	-	.
362 000	Erftkreis	106	105	-1,9	4 526	4 495	+5,7	31,6
362 004	Bedburg, Stadt	2	2	-	98	91	-7,1	.
362 008	Bergheim, Stadt	16	16	-	371	371	+22,4	15,7
362 012	Brühl, Stadt	13	13	-13,3	668	666	-3,8	21,2
362 016	Elsdorf	4	4	-	69	69	-	.
362 020	Erftstadt, Stadt	10	10	-	245	245	+10,9	22,1
362 024	Frechen, Stadt	18	18	+20,0	859	858	+34,5	31,5
362 028	Hürth, Stadt	14	14	+7,7	1 284	1 283	+1,7	48,7
362 032	Kerpen, Stadt	9	9	-18,2	256	255	-10,2	24,9
362 036	Pulheim, Stadt	11	10	-16,7	378	361	-7,2	25,5
362 040	Wesseling, Stadt	9	9	-	298	296	-0,7	28,1
366 000	Kreis Euskirchen	148	133	-5,0	6 795	6 267	-4,3	23,5
366 004	Bad Münstereifel, Stadt	34	28	-15,2	1 253	1 066	-14,5	18,0
366 008	Blankenheim	15	13	-	640	590	-3,4	19,6
366 012	Dahlem	8	7	-	902	869	+0,2	23,2
366 016	Euskirchen, Stadt	14	12	-14,3	419	377	-8,0	44,0
366 020	Hellenthal	15	14	-12,5	583	542	-11,0	26,9
366 024	Kall	15	15	+7,1	477	474	+8,5	18,4
366 028	Mechernich, Stadt	13	13	+18,2	315	315	+32,9	13,2
366 032	Nettersheim	9	8	-11,1	816	792	+0,8	.

Anmerkungen siehe Seite 10

Noch: 2.1 Kapazität und Leistung der Beherber

Januar

Amtliche Schlüsselnummer	Verwaltungsbezirk	Betriebe			Betten			Mittlere Auslastung der angebotenen Betten ²⁾
		insgesamt	geöffnete	Veränderung ¹⁾	insgesamt	angebotene	Veränderung ¹⁾	
	Noch: Kreis Euskirchen							
366 036	Schleiden, Stadt	17	15	-6,3	1 199	1 065	-9,9	11,8
366 040	Weilerswist	3	3	-	53	49	-7,5	.
366 044	Zülpich, Stadt	5	5	+25,0	138	128	+14,3	50,0
370 000	Kreis Heinsberg	42	42	-2,3	1 251	1 232	-0,2	24,5
370 004	Erkelenz, Stadt	7	7	-	201	201	-	40,7
370 008	Gangelt	1	1	-	9	9	-	.
370 012	Geilenkirchen, Stadt	4	4	-20,0	176	176	-11,6	24,9
370 016	Heinsberg, Stadt	4	4	-	83	83	-	.
370 020	Hückelhoven, Stadt	5	5	-	190	179	+1,1	19,4
370 024	Selfkant	-	-	-	-	-	-	-
370 028	Übach-Palenberg, Stadt	3	3	+50,0	103	103	+53,7	25,4
370 032	Waldfeucht	1	1	-	20	20	-	.
370 036	Wassenberg, Stadt	8	8	-	159	159	+0,6	23,2
370 040	Wegberg, Stadt	9	9	-10,0	310	302	-5,9	18,8
374 000	Oberbergischer Kreis	138	134	-0,7	7 028	6 559	+1,6	29,6
374 004	Bergneustadt, Stadt	9	9	+12,5	515	510	+36,0	28,3
374 008	Engelskirchen	8	8	-	529	331	-0,9	.
374 012	Gummersbach, Stadt	22	22	-4,3	1 054	1 006	-5,0	21,3
374 016	Hückeswagen, Stadt	5	5	-	204	204	+0,5	25,5
374 020	Lindlar	12	11	-15,4	478	441	-8,9	17,3
374 024	Marienheide	10	10	-	569	563	-0,9	18,7
374 028	Morsbach	3	3	-	255	250	-1,2	9,8
374 032	Nümbrecht	12	11	-	1 013	947	-4,9	45,8
374 036	Radevormwald, Stadt	9	9	+28,6	536	528	+52,2	35,4
374 040	Reichshof	19	18	+5,9	772	710	+0,9	42,7
374 044	Waldröhl, Stadt	5	5	-16,7	229	229	-14,2	.
374 048	Wiehl, Stadt	12	11	-8,3	527	493	-6,1	13,9
374 052	Wipperfürth, Stadt	12	12	-	347	347	+1,2	11,3
378 000	Rhein.-Berg.-Kreis	84	82	-	4 040	3 940	+0,5	28,9
378 004	Bergisch Gladbach, Stadt	25	25	+4,2	1 514	1 492	+0,3	31,0
378 008	Burscheid, Stadt	5	5	-	150	150	-	24,0
378 012	Kürten	9	8	-11,1	231	201	+4,1	21,3
378 016	Leichlingen (Rhld.), Stadt	10	10	-	622	620	+3,5	41,3
378 020	Odenthal	6	6	-14,3	227	219	-11,3	27,8
378 024	Overath, Stadt	11	11	+10,0	367	366	+4,6	21,3
378 028	Rösrath, Stadt	6	5	-	308	281	+2,9	32,6
378 032	Wermelskirchen, Stadt	12	12	-	621	611	-1,6	18,2
382 000	Rhein-Sieg-Kreis	188	183	-4,2	9 412	9 173	-1,0	28,1
382 004	Alfter	3	3	-	106	105	-	12,1
382 008	Bad Honnef, Stadt	19	19	-9,5	1 457	1 399	-1,9	34,3
382 012	Bornheim, Stadt	14	14	-	413	413	-	25,8
382 016	Eitorf	6	5	-16,7	282	269	-0,7	13,6
382 020	Hennef (Sieg), Stadt	17	17	-	1 250	1 246	-1,0	35,7
382 024	Königswinter, Stadt	33	31	-3,1	1 930	1 867	+2,8	26,3
382 028	Lohmar, Stadt	13	13	-	320	318	-	19,6
382 032	Meckenheim, Stadt	4	4	-20,0	178	175	-7,9	24,3
382 036	Much	5	3	-25,0	315	246	-5,0	.
382 040	Neunkirchen-Seelscheid	2	2	-33,3	48	48	-17,2	.
382 044	Niederkassel, Stadt	8	8	+14,3	223	217	+1,9	22,0
382 048	Rheinbach, Stadt	6	6	-	164	162	-1,2	19,0
382 052	Ruppichterath	4	4	+33,3	258	258	+37,2	21,6
382 056	Sankt Augustin, Stadt	6	6	-	260	257	-1,2	27,1
382 060	Siegburg, Stadt	13	13	-7,1	554	553	-2,8	31,6
382 064	Swisttal	3	3	-	97	97	-	21,6
382 068	Troisdorf, Stadt	12	12	-	724	723	+0,6	40,2
382 072	Wachtberg	5	5	-	261	261	-	22,9
382 076	Windeck	15	15	-11,8	572	559	-17,2	8,0
300 000	Reg.-Bez. Köln	1 331	1 287	-2,5	75 957	73 490	+1,0	31,7
	Kreisfreie Städte							
512 000	Bottrop	14	14	+27,3	489	487	+7,0	24,6
513 000	Gelsenkirchen	16	16	+6,7	1 037	1 037	+6,6	24,5
515 000	Münster	84	83	-	7 148	6 952	-1,7	36,4

Anmerkungen siehe Seite 10

gungsstätten nach Verwaltungsbezirken

2003

Ankünfte				Übernachtungen				Mittlere Aufenthaltsdauer ³⁾		Amtliche Schlüsselnummer
aller Gäste	Veränderung ¹⁾	ausländischer Gäste	Veränderung ¹⁾	aller Gäste	Veränderung ¹⁾	ausländischer Gäste	Veränderung ¹⁾	aller Gäste	ausländischer Gäste	
1 264	+19,5	152	-8,4	3 752	+7,5	623	+1,0	3,0	4,1	366 036
.	366 040
312	+19,5	43	+26,5	1 983	+2,2	102	-12,8	6,4	2,4	366 044
4 206	+7,2	629	-14,0	9 238	+16,7	2 343	+54,2	2,2	3,7	370 000
917	+4,3	112	-39,5	2 407	+20,4	336	-8,7	2,6	3,0	370 004
.	370 008
410	-14,4	158	+2,6	1 336	+22,9	809	+79,8	3,3	5,1	370 012
.	370 016
518	-1,5	109	+4,8	1 079	-1,2	426	+150,6	2,1	3,9	370 020
.	370 024
383	+77,3	57	+103,6	812	+161,1	290	+253,7	2,1	5,1	370 028
.	370 032
644	+30,6	37	+15,6	1 142	+35,5	92	+124,4	1,8	2,5	370 036
941	-4,8	108	-30,8	1 737	-14,8	264	-8,3	1,8	2,4	370 040
15 601	-2,0	879	-1,7	54 574	-4,8	2 194	-15,4	3,5	2,5	374 000
946	+9,1	7	-61,1	2 737	-11,1	20	-83,3	2,9	2,9	374 004
.	374 008
3 102	-3,8	405	+20,2	6 283	-11,6	884	+16,5	2,0	2,2	374 012
655	-19,0	60	-23,1	1 615	+1,1	149	+12,0	2,5	2,5	374 016
730	-14,8	31	-16,2	2 323	-0,7	64	-78,7	3,2	2,1	374 020
1 285	-25,5	83	+76,6	2 738	-7,2	257	+117,8	2,1	3,1	374 024
433	+44,8	-	-	682	+1,6	-	-	1,6	-	374 028
2 599	-15,1	27	-28,9	12 903	-11,9	75	-42,3	5,0	2,8	374 032
2 153	+63,1	45	+12,5	5 179	+32,6	84	+33,3	2,4	1,9	374 036
1 025	+32,8	41	+32,3	8 720	+13,6	222	+188,3	8,5	5,4	374 040
.	374 044
1 095	-5,8	105	-19,2	2 023	-16,1	265	-22,7	1,8	2,5	374 048
641	-2,7	43	-44,9	1 163	-37,2	98	-76,0	1,8	2,3	374 052
13 058	-	1 681	-10,5	33 885	-1,0	3 772	-15,3	2,6	2,2	378 000
6 594	-1,8	851	-25,0	13 907	-1,9	1 646	-21,2	2,1	1,9	378 004
561	+2,0	228	+2,2	1 115	-1,2	480	-10,9	2,0	2,1	378 008
326	-15,8	124	-39,8	1 271	-1,2	372	-54,1	3,9	3,0	378 012
1 128	-1,9	48	+60,0	7 610	-0,5	260	-27,6	6,7	5,4	378 016
871	+9,7	163	+53,8	1 890	+9,6	393	+21,3	2,2	2,4	378 020
772	+8,0	71	-9,0	2 217	+11,9	159	+5,3	2,9	2,2	378 024
964	+38,9	84	+500,0	2 552	+37,6	253	+716,1	2,6	3,0	378 028
1 842	-10,4	112	+28,7	3 323	-24,8	209	+38,4	1,8	1,9	378 032
34 014	-1,3	4 785	+15,5	77 385	-4,1	9 790	-0,3	2,3	2,0	382 000
178	-31,3	2	-93,3	383	-54,3	2	-97,6	2,2	1,0	382 004
6 875	+4,6	356	-10,1	14 580	-3,9	787	-27,6	2,1	2,2	382 008
1 086	-17,2	67	-8,2	3 299	+4,4	251	-48,1	3,0	3,7	382 012
770	+28,1	182	x	1 130	+21,9	319	x	1,5	1,8	382 016
2 671	+0,3	270	+94,2	13 697	-	601	+82,7	5,1	2,2	382 020
6 767	+3,4	615	-6,5	15 007	+1,6	1 439	-13,0	2,2	2,3	382 024
973	-7,3	101	-14,4	1 896	+13,5	255	-1,2	1,9	2,5	382 028
533	-27,4	128	-30,4	1 292	-20,8	258	-45,5	2,4	2,0	382 032
.	382 036
.	382 040
722	+1,3	66	-16,5	1 356	-8,6	151	-42,8	1,9	2,3	382 044
353	-17,9	20	-25,9	849	-11,0	37	-31,5	2,4	1,9	382 048
720	-16,2	54	-39,3	1 729	+18,2	138	-11,5	2,4	2,6	382 052
1 124	-13,5	124	+67,6	2 162	-20,1	244	+61,6	1,9	2,0	382 056
2 686	-8,1	796	-6,4	5 062	-10,6	1 928	-3,3	1,9	2,4	382 060
364	+5,5	36	-	651	+40,0	62	+44,2	1,8	1,7	382 064
5 425	+3,5	1 715	+40,8	8 322	-10,4	2 721	+14,4	1,5	1,6	382 068
789	-32,9	59	-42,2	1 853	-21,2	178	-10,1	2,3	3,0	382 072
490	+19,5	10	+150,0	1 201	-27,7	24	+50,0	2,5	2,4	382 076
311 010	-6,2	73 763	+2,0	693 721	-5,5	166 880	-0,4	2,2	2,3	300 000
1 954	-8,4	298	-14,9	3 570	-14,9	587	-21,8	1,8	2,0	512 000
4 711	-6,5	757	+16,8	7 596	-7,1	1 430	+20,8	1,6	1,9	513 000
26 401	-4,7	1 909	+7,5	75 955	+2,2	3 760	+29,1	2,9	2,0	515 000

Noch: 2.1 Kapazität und Leistung der Beherber

Januar

Amtliche Schlüsselnummer	Verwaltungsbezirk	Betriebe			Betten			Mittlere Auslastung der angebotenen Betten ²⁾
		insgesamt	geöffnete	Veränderung ¹⁾	insgesamt	angebotene	Veränderung ¹⁾	
554 000	Kreis Borken	121	116	-0,9	5 336	5 096	+3,2	18,4
554 004	Ahaus, Stadt	9	9	-	497	486	-1,0	13,7
554 008	Bocholt, Stadt	13	11	-21,4	518	448	-14,5	15,9
554 012	Borken, Stadt	15	15	-	690	669	-5,0	32,0
554 016	Gescher, Stadt	4	4	-	89	84	+2,4	.
554 020	Gronau (Westf.), Stadt	14	13	-	547	514	+5,5	12,5
554 024	Heek	2	2	-	159	159	-	.
554 028	Heiden	3	3	-	132	126	-4,5	14,7
554 032	Isselburg, Stadt	5	5	+25,0	121	121	+13,1	19,9
554 036	Legden	8	7	-	665	649	+7,3	17,6
554 040	Raesfeld	6	6	-	199	187	-6,0	9,9
554 044	Reken	7	7	-	315	315	-	10,8
554 048	Rhede, Stadt	5	5	+25,0	116	96	+9,1	20,9
554 052	Schöppingen	5	5	-	161	159	+12,0	10,4
554 056	Stadtlohn, Stadt	4	4	-	150	148	+7,2	17,6
554 060	Südlohn	4	4	-	191	191	+13,7	19,3
554 064	Velen	9	8	+14,3	552	518	+48,4	21,3
554 068	Vreden, Stadt	8	8	-11,1	234	226	-9,6	13,4
558 000	Kreis Coesfeld	85	82	-3,5	2 909	2 751	-4,2	19,0
558 004	Ascheberg	9	9	-	423	423	+10,7	12,7
558 008	Billerbeck, Stadt	7	6	-25,0	394	363	-15,2	45,7
558 012	Coesfeld, Stadt	9	9	-	327	327	+0,3	29,3
558 016	Dülmen, Stadt	17	16	-	555	519	-3,9	12,7
558 020	Havixbeck	7	7	+16,7	200	200	+11,7	13,8
558 024	Lüdinghausen, Stadt	7	7	-12,5	161	151	-9,6	12,3
558 028	Nordkirchen	3	3	-	48	48	-	.
558 032	Nottuln	9	9	-10,0	366	351	-7,6	16,2
558 036	Olfen, Stadt	4	4	-	72	66	-8,3	.
558 040	Rosendahl	4	4	+33,3	135	135	+11,6	7,9
558 044	Senden	9	8	-11,1	228	168	-26,3	11,9
562 000	Kreis Recklinghausen	103	101	-1,0	4 701	4 542	-2,6	26,1
562 004	Castrop-Rauxel, Stadt	8	8	+14,3	306	306	+7,4	50,1
562 008	Datteln, Stadt	6	6	+20,0	266	266	+5,1	44,8
562 012	Dorsten, Stadt	22	22	-4,3	694	676	-4,7	14,2
562 014	Gladbeck, Stadt	6	6	-	489	482	-	22,1
562 016	Haltern am See, Stadt	19	19	+5,6	798	771	-1,9	25,8
562 020	Herten, Stadt	7	7	-	254	254	+4,5	25,8
562 024	Marl, Stadt	11	10	-9,1	483	417	-14,7	20,8
562 028	Oer-Erkenschwick, Stadt	6	6	-14,3	548	538	-3,8	24,9
562 032	Recklinghausen, Stadt	14	13	-7,1	777	748	-3,4	27,2
562 036	Waltrop, Stadt	4	4	-	86	84	-	22,9
566 000	Kreis Steinfurt	170	162	-	5 094	4 719	-3,1	21,2
566 004	Altenberge	3	3	-	102	102	-	22,7
566 008	Emsdetten, Stadt	9	9	+12,5	313	311	+8,7	19,2
566 012	Greven, Stadt	10	9	-10,0	362	308	-14,9	15,0
566 016	Hörstel, Stadt	11	11	-8,3	259	256	-6,2	13,5
566 020	Hopsten	6	6	-	187	171	-3,9	26,3
566 024	Horstmar, Stadt	4	4	-	71	71	-	11,4
566 028	Ibbenbüren, Stadt	12	11	-8,3	404	378	-2,3	24,5
566 032	Ladbergen	7	6	-14,3	161	146	-9,3	23,6
566 036	Laer	3	3	+50,0	80	80	+25,0	6,0
566 040	Lengerich, Stadt	6	6	+20,0	132	132	+13,8	25,7
566 044	Lienen	10	10	-	214	214	+2,4	5,8
566 048	Lotte	-	-	-	-	-	-	-
566 052	Metelen	6	6	+20,0	136	136	+12,4	3,2
566 056	Mettingen	5	4	-20,0	194	174	-10,3	25,2
566 060	Neuenkirchen	4	4	-	123	123	-	13,5
566 064	Nordwalde	3	3	-25,0	131	123	-12,8	.
566 068	Ochtrup, Stadt	3	3	-	70	66	+4,8	18,1
566 072	Recke	7	6	+20,0	139	107	+12,6	18,9
566 076	Rheine, Stadt	21	20	-	644	549	-12,7	20,6
566 080	Saerbeck	5	5	-	195	194	+4,3	28,9
566 084	Steinfurt, Stadt	11	10	-	275	226	-12,4	14,5
566 088	Tecklenburg, Stadt	18	17	+6,3	672	624	+0,2	30,5
566 092	Westerkappeln	2	2	-	25	23	-8,0	.
566 096	Wettringen	4	4	-	205	205	-	17,9

Anmerkungen siehe Seite 10

gungsstätten nach Verwaltungsbezirken

2003

Ankünfte				Übernachtungen				Mittlere Aufenthaltsdauer ³⁾		Amtliche Schlüsselnummer
aller Gäste	Veränderung ¹⁾	ausländischer Gäste	Veränderung ¹⁾	aller Gäste	Veränderung ¹⁾	ausländischer Gäste	Veränderung ¹⁾	aller Gäste	ausländischer Gäste	
15 627	+2,7	1 515	+16,3	26 480	-2,8	2 636	+11,0	1,7	1,7	554 000
1 224	-10,1	135	+46,7	1 751	-24,4	220	+6,8	1,4	1,6	554 004
1 285	-27,6	185	-9,8	2 189	-36,9	223	-50,4	1,7	1,2	554 008
3 652	+12,2	224	+19,8	6 500	-7,0	547	+52,4	1,8	2,4	554 012
.	554 016
1 077	+2,4	227	+6,1	1 891	+1,2	459	+13,1	1,8	2,0	554 020
.	554 024
115	-3,4	17	+30,8	310	+0,6	35	+2,9	2,7	2,1	554 028
579	+0,9	215	-25,3	748	-4,3	313	-25,7	1,3	1,5	554 032
1 960	+6,3	79	+75,6	3 288	+12,9	147	+157,9	1,7	1,9	554 036
362	-24,1	12	+33,3	551	-17,5	19	+35,7	1,5	1,6	554 040
408	+25,2	7	-	705	+23,7	27	+170,0	1,7	3,9	554 044
348	+4,2	46	-22,0	623	-2,5	78	-43,5	1,8	1,7	554 048
205	+66,7	30	+200,0	515	+16,5	74	+111,4	2,5	2,5	554 052
344	-28,6	1	x	773	-7,1	1	x	2,2	1,0	554 056
645	-5,4	127	+111,7	1 144	-2,8	209	+137,5	1,8	1,6	554 060
2 145	+60,8	76	+660,0	3 306	+120,7	91	+506,7	1,5	1,2	554 064
512	-11,3	126	+93,8	759	-25,6	182	+171,6	1,5	1,4	554 068
7 080	+8,9	374	-3,1	15 287	+10,1	961	+42,2	2,2	2,6	558 000
1 005	+35,6	34	-26,1	1 598	+29,6	51	-12,1	1,6	1,5	558 004
1 353	+8,8	104	+67,7	4 628	+28,3	425	+147,1	3,4	4,1	558 008
1 259	-3,9	41	-22,6	2 871	+7,1	77	-17,2	2,3	1,9	558 012
1 262	+6,9	72	+46,9	2 003	+0,9	115	+49,4	1,6	1,6	558 016
265	+6,4	34	-43,3	628	+28,7	154	+37,5	2,4	4,5	558 020
267	-4,3	12	-72,7	534	+36,6	12	-73,3	2,0	1,0	558 024
.	558 028
1 007	-2,3	39	+21,9	1 768	-31,6	60	+9,1	1,8	1,5	558 032
.	558 036
152	+4,8	3	+50,0	331	-2,9	3	-62,5	2,2	1,0	558 040
303	+122,8	11	+120,0	618	+87,3	14	-26,3	2,0	1,3	558 044
16 352	-8,5	1 693	-16,8	35 430	+2,5	3 539	+8,3	2,2	2,1	562 000
1 348	+3,2	23	-46,5	4 639	+105,5	129	+57,3	3,4	5,6	562 004
1 639	+2,4	57	-26,0	3 546	-2,6	127	-21,1	2,2	2,2	562 008
1 462	-8,6	230	+155,6	2 815	-16,0	565	+98,9	1,9	2,5	562 012
1 983	-39,0	346	-68,0	3 298	-24,2	586	-56,6	1,7	1,7	562 014
2 117	-22,5	93	+14,8	5 776	-17,1	167	+19,3	2,7	1,8	562 016
1 097	+14,3	113	+43,0	1 959	+10,3	281	+112,9	1,8	2,5	562 020
1 308	+29,5	85	+7,6	2 679	+32,2	181	-10,0	2,0	2,1	562 024
1 818	-2,2	99	+45,6	3 934	+6,9	346	+109,7	2,2	3,5	562 028
3 266	+2,3	622	+48,8	6 188	+7,1	1 083	+53,6	1,9	1,7	562 032
314	-13,0	25	+25,0	596	-18,1	74	+60,9	1,9	3,0	562 036
14 489	-5,2	1 220	+15,6	29 292	-2,3	2 562	+18,4	2,0	2,1	566 000
455	-18,9	3	-25,0	719	-7,2	77	+67,4	1,6	25,7	566 004
943	-6,0	66	+127,6	1 776	-8,4	134	+48,9	1,9	2,0	566 008
831	-4,6	48	-22,6	1 277	-1,9	92	+17,9	1,5	1,9	566 012
465	-8,5	96	+113,3	847	-27,0	168	+118,2	1,8	1,8	566 016
878	-31,7	55	+358,3	1 392	-26,7	87	+411,8	1,6	1,6	566 020
110	+37,5	18	+200,0	247	+29,3	29	+222,2	2,2	1,6	566 024
1 403	-8,3	159	-3,0	2 760	+6,3	270	-0,7	2,0	1,7	566 028
795	+22,3	148	+108,5	1 070	-0,7	178	+40,2	1,3	1,2	566 032
53	-14,5	3	-	126	-52,6	8	-42,9	2,4	2,7	566 036
485	+19,5	48	-31,4	1 025	+34,9	141	-21,7	2,1	2,9	566 040
161	+15,0	12	-29,4	382	-34,0	114	-61,7	2,4	9,5	566 044
-	-	-	-	-	-	-	-	-	-	566 048
29	-61,3	3	-86,4	74	-70,5	3	-88,5	2,6	1,0	566 052
676	-5,6	21	+31,3	1 319	+9,6	40	+60,0	2,0	1,9	566 056
264	-2,6	11	x	474	+10,0	25	x	1,8	2,3	566 060
.	566 064
261	+44,2	8	-	331	+8,2	24	+20,0	1,3	3,0	566 068
221	+27,7	10	-28,6	626	+11,6	31	+19,2	2,8	3,1	566 072
2 418	-12,4	294	+27,3	3 360	-25,1	481	+5,7	1,4	1,6	566 076
710	+1,1	27	+28,6	1 736	+4,1	42	+68,0	2,4	1,6	566 080
432	+25,9	43	+115,0	976	+25,4	104	+112,2	2,3	2,4	566 084
1 826	+5,4	105	-53,1	5 874	+4,4	214	-30,1	3,2	2,0	566 088
.	566 092
230	+30,7	38	+137,5	1 137	+230,5	257	+970,8	4,9	6,8	566 096

Noch: 2.1 Kapazität und Leistung der Beherber

Januar

Amtliche Schlüsselnummer	Verwaltungsbezirk	Betriebe			Betten			Mittlere Auslastung der angebotenen Betten ²⁾
		insgesamt	geöffnete	Veränderung ¹⁾	insgesamt	angebotene	Veränderung ¹⁾	
570 000	Kreis Warendorf	77	73	-7,6	2 390	2 262	-4,7	21,1
570 004	Ahlen, Stadt	12	10	-16,7	314	259	-14,2	25,7
570 008	Beckum, Stadt	8	7	-12,5	226	199	-11,9	25,7
570 012	Beelen	2	2	-	32	32	-	.
570 016	Drensteinfurt, Stadt	4	3	-40,0	80	65	-34,3	.
570 020	Ennigerloh, Stadt	4	4	-	103	95	-7,8	24,0
570 024	Everswinkel	5	5	+25,0	150	150	+22,0	9,0
570 028	Oelde, Stadt	9	9	+12,5	394	394	+3,7	21,1
570 032	Ostbevern	3	3	-25,0	47	47	-20,3	9,4
570 036	Sassenberg, Stadt	4	4	-	82	82	+2,5	10,7
570 040	Sendenhorst, Stadt	3	3	-40,0	88	88	-27,9	23,1
570 044	Telgte, Stadt	5	5	-	173	160	-7,5	20,9
570 048	Wadersloh	3	3	-	98	98	+12,6	15,7
570 052	Warendorf, Stadt	15	15	-	603	593	+1,0	26,0
500 000	Reg.-Bez. Münster	670	647	-1,1	29 104	27 846	-1,3	25,3
711 000	Kreisfreie Stadt Bielefeld	60	60	-1,6	3 987	3 946	-3,1	27,9
754 000	Kreis Gütersloh	101	100	+2,0	3 462	3 387	+0,1	21,7
754 004	Borgholzhausen, Stadt	3	3	-	80	80	-	16,2
754 008	Gütersloh, Stadt	19	19	-	833	828	+1,3	26,5
754 012	Halle (Westf.), Stadt	10	10	-	434	430	-0,9	24,2
754 016	Harsewinkel, Stadt	9	9	-	384	383	-0,3	28,6
754 020	Herzebrock-Clarholz	3	3	-	73	73	-	.
754 024	Langenberg	2	2	-	41	31	-24,4	.
754 028	Rheda-Wiedenbrück, Stadt	13	13	+18,2	481	481	+5,9	20,4
754 032	Rietberg, Stadt	7	7	-	172	172	-	14,5
754 036	Schloß Holte-Stukenbrock, Stadt	11	11	-	295	294	-	19,7
754 040	Steinhagen	4	4	+33,3	110	110	+37,5	10,2
754 044	Verl	7	7	-12,5	196	170	-17,9	22,4
754 048	Versmold, Stadt	5	4	-	211	183	-5,7	13,8
754 052	Werther (Westf.), Stadt	8	8	-	152	152	-	10,5
758 000	Kreis Herford	69	66	-2,9	3 080	2 916	-2,4	29,4
758 004	Bünde, Stadt	9	8	-	282	225	+8,7	9,2
758 008	Enger, Stadt	1	1	-50,0	19	19	-51,3	.
758 012	Herford, Stadt	16	16	+6,7	595	590	+6,7	17,6
758 016	Hiddenhausen	6	6	-	213	213	-	16,6
758 020	Kirchlengern	1	1	-	17	17	-	.
758 024	Löhne, Stadt	10	10	-	589	559	-6,2	42,9
758 028	Rödinghausen	8	8	-	246	244	-0,8	27,8
758 032	Spenge, Stadt	3	3	-	67	67	-	.
758 036	Vlotho, Stadt	15	13	-13,3	1 052	982	-6,6	38,7
762 000	Kreis Höxter	153	144	-1,4	7 568	7 094	-1,5	34,6
762 004	Bad Driburg, Stadt	52	48	+4,3	3 372	3 199	+1,2	55,9
762 008	Beverungen, Stadt	20	18	+5,9	668	607	+1,3	15,8
762 012	Borgentreich, Stadt	1	1	-	10	10	-	.
762 016	Brakel, Stadt	10	10	-9,1	597	479	-21,3	14,3
762 020	Höxter, Stadt	25	23	-4,2	942	887	+0,6	13,4
762 024	Marienmünster, Stadt	11	11	-8,3	315	309	-5,5	12,0
762 028	Nieheim, Stadt	9	8	-20,0	688	632	-11,9	12,1
762 032	Steinheim, Stadt	3	3	-	87	87	+8,8	.
762 036	Warburg, Stadt	17	17	-5,6	609	604	-3,2	33,1
762 040	Willebadessen, Stadt	5	5	+25,0	280	280	+46,6	15,1
766 000	Kreis Lippe	290	259	-8,2	12 995	12 040	-3,6	22,4
766 004	Augustdorf	1	1	-	15	15	-	.
766 008	Bad Salzuflen, Stadt	77	67	-13,0	4 470	4 205	-6,3	31,8
766 012	Barntrup, Stadt	2	2	-	34	34	-	.
766 016	Blomberg, Stadt	9	9	-	550	550	+1,5	7,5
766 020	Detmold, Stadt	20	17	-19,0	898	792	-5,8	23,6
766 024	Dörentrup	10	9	-	321	304	+11,4	9,4
766 028	Extetal	12	11	-15,4	959	929	-4,4	7,2
766 032	Horn-Bad Meinberg, Stadt	67	56	-9,7	2 721	2 464	+0,1	24,9

Anmerkungen siehe Seite 10

gungsstätten nach Verwaltungsbezirken

2003

Ankünfte				Übernachtungen				Mittlere Aufenthaltsdauer ³⁾		Amtliche Schlüsselnummer
aller Gäste	Veränderung ¹⁾	ausländischer Gäste	Veränderung ¹⁾	aller Gäste	Veränderung ¹⁾	ausländischer Gäste	Veränderung ¹⁾	aller Gäste	ausländischer Gäste	
6 456	-6,2	857	+6,7	14 171	-2,7	2 145	+4,6	2,2	2,5	570 000
955	+10,0	343	+89,5	2 064	+26,5	826	+93,4	2,2	2,4	570 004
826	+11,6	49	-	1 468	+11,3	99	+33,8	1,8	2,0	570 008
.	570 012
.	570 016
293	-19,5	31	-27,9	658	+13,8	65	+16,1	2,2	2,1	570 020
163	+239,6	4	x	406	+29,7	4	x	2,5	1,0	570 024
887	-33,9	204	-27,1	2 451	-16,8	400	-46,2	2,8	2,0	570 028
62	-30,3	3	-40,0	116	-35,2	6	-33,3	1,9	2,0	570 032
132	+13,8	6	+50,0	271	-8,4	6	-70,0	2,1	1,0	570 036
294	-24,0	55	-9,8	631	-20,9	201	-3,8	2,1	3,7	570 040
553	+21,5	13	-38,1	915	+6,6	20	-57,4	1,7	1,5	570 044
162	-18,6	2	-77,8	477	-7,9	6	-40,0	2,9	3,0	570 048
2 071	-2,6	145	+8,2	4 576	-7,2	510	+17,2	2,2	3,5	570 052
93 070	-3,7	8 623	+3,2	207 781	+0,4	17 620	+14,6	2,2	2,0	500 000
19 072	-4,7	2 356	+21,4	33 766	-11,2	5 118	+0,8	1,8	2,2	711 000
12 448	-17,6	1 487	-16,5	22 088	-13,6	3 320	+6,4	1,8	2,2	754 000
204	+3,0	37	-17,8	401	-4,1	104	-21,8	2,0	2,8	754 004
3 460	-12,1	575	-2,0	6 750	-6,3	1 439	+26,2	2,0	2,5	754 008
1 987	+7,3	99	-43,4	3 144	-13,3	156	-42,0	1,6	1,6	754 012
1 860	-34,7	317	-41,9	3 195	-12,8	740	-5,4	1,7	2,3	754 016
.	754 020
.	754 024
1 915	-25,1	183	-	2 914	-16,9	300	-1,3	1,5	1,6	754 028
404	-47,5	23	+43,8	772	-39,7	73	-6,4	1,9	3,2	754 032
867	-	59	+13,5	1 737	-0,9	114	-13,6	2,0	1,9	754 036
169	-4,5	9	x	312	-23,7	12	x	1,8	1,3	754 040
709	-6,6	106	+16,5	1 177	-19,3	247	+54,4	1,7	2,3	754 044
396	-18,0	20	+25,0	748	-30,9	25	+38,9	1,9	1,3	754 048
216	-45,9	31	-26,2	467	-36,5	63	+3,3	2,2	2,0	754 052
6 525	-7,4	529	-9,4	25 526	+2,1	1 131	-28,2	3,9	2,1	758 000
254	+32,3	11	-42,1	643	+58,4	14	-56,3	2,5	1,3	758 004
.	758 008
1 894	-1,5	318	+14,8	3 200	-9,2	595	-16,8	1,7	1,9	758 012
527	-18,4	21	-59,6	1 016	-17,2	84	-8,7	1,9	4,0	758 016
.	758 020
929	+5,2	50	+4,2	7 016	+24,8	158	-34,7	7,6	3,2	758 024
686	-27,8	-	-	1 957	-30,5	-	-	2,9	-	758 028
.	758 032
2 043	-5,5	114	-22,4	11 247	+4,2	227	-46,0	5,5	2,0	758 036
12 304	-3,8	499	-23,5	69 490	-0,7	1 616	+21,4	5,6	3,2	762 000
4 270	+3,0	84	-43,2	50 640	+2,2	293	+0,7	11,9	3,5	762 004
1 071	+4,0	46	+142,1	2 656	+21,3	77	-3,8	2,5	1,7	762 008
.	762 012
1 116	+26,4	42	+23,5	1 935	+4,2	177	+234,0	1,7	4,2	762 016
1 777	-8,8	110	-22,5	3 212	-8,0	224	+0,4	1,8	2,0	762 020
182	-29,2	31	+82,4	930	-15,5	130	+41,3	5,1	4,2	762 024
648	-24,3	4	-66,7	2 222	-20,0	36	-44,6	3,4	9,0	762 028
.	762 032
2 545	-16,3	133	-50,9	6 098	-4,5	538	+6,1	2,4	4,0	762 036
513	+31,9	39	+875,0	1 309	-40,7	123	+720,0	2,6	3,2	762 040
17 166	-7,8	1 027	+0,7	73 884	-22,4	2 004	+1,6	4,3	2,0	766 000
5 250	-24,1	191	-33,7	37 610	-32,4	403	-17,1	7,2	2,1	766 004
.	766 008
.	766 012
754	-18,0	71	+255,0	1 275	-24,9	124	+235,1	1,7	1,7	766 016
3 152	-5,6	466	+17,7	5 504	-2,5	795	+32,1	1,7	1,7	766 020
304	+20,6	2	x	781	+20,0	6	x	2,6	3,0	766 024
493	-12,3	5	-50,0	2 064	-37,6	25	-37,5	4,2	5,0	766 028
3 314	+26,8	145	+14,2	14 319	-9,9	221	-35,4	4,3	1,5	766 032

Noch: 2.1 Kapazität und Leistung der Beherber

Januar

Amtliche Schlüsselnummer	Verwaltungsbezirk	Betriebe			Betten			Mittlere Auslastung der angebotenen Betten ²⁾
		insgesamt	geöffnete	Veränderung ¹⁾	insgesamt	angebotene	Veränderung ¹⁾	
	Noch: Kreis Lippe							
766 036	Kalletal	11	10	-	246	198	-21,1	3,8
766 040	Lage, Stadt	18	18	-	598	586	+7,3	16,4
766 044	Lemgo, Stadt	13	13	+18,2	349	338	+9,7	14,8
766 048	Leopoldshöhe	3	3	-	51	51	-	26,0
766 052	Lügde, Stadt	16	15	+7,1	575	501	+0,2	10,3
766 056	Oerlinghausen, Stadt	10	10	-	539	522	-3,2	35,4
766 060	Schieder-Schwalenberg, Stadt	20	17	-15,0	659	541	-16,3	4,3
766 064	Schlangen	1	1	-50,0	10	10	-54,5	.
770 000	Kreis Minden-Lübbecke	139	131	-5,8	8 363	7 818	-4,0	39,3
770 004	Bad Oeynhausen, Stadt	41	37	-7,5	4 413	4 135	-1,5	52,0
770 008	Espelkamp, Stadt	5	5	-	199	192	-3,5	21,2
770 012	Hille	6	4	-33,3	242	141	-22,5	.
770 016	Hüllhorst	5	5	-	220	220	-	28,2
770 020	Lübbecke, Stadt	3	2	-33,3	79	58	-26,6	.
770 024	Minden, Stadt	17	17	+6,3	774	763	-0,1	19,5
770 028	Petershagen, Stadt	16	16	+6,7	639	626	+0,2	30,7
770 032	Porta Westfalica, Stadt	15	15	-6,3	671	645	-8,3	16,0
770 036	Preußisch-Oldendorf, Stadt	18	17	-10,5	807	729	-13,9	34,8
770 040	Rahden, Stadt	5	5	-16,7	153	144	-17,7	22,2
770 044	Stemwede	8	8	-	166	165	+10,0	12,9
774 000	Kreis Paderborn	129	124	-0,8	5 431	5 310	+3,2	29,2
774 004	Altenbeken	8	8	-	115	114	+1,8	.
774 008	Bad Lippspringe, Stadt	24	23	-11,5	1 552	1 525	+2,3	41,5
774 012	Borchen	10	10	-	332	332	-	29,8
774 016	Büren, Stadt	12	12	-	432	425	+2,2	10,1
774 020	Delbrück, Stadt	5	5	+25,0	196	192	+12,9	22,6
774 024	Hövelhof	9	9	+12,5	243	237	+7,2	12,7
774 028	Lichtenau, Stadt	14	11	-	558	511	+2,8	7,8
774 032	Paderborn, Stadt	25	24	-4,0	1 036	1 027	+2,3	33,9
774 036	Salzkotten, Stadt	4	4	-	103	103	-	.
774 040	Bad Wünnenberg, Stadt	18	18	+5,9	864	844	+5,5	33,2
700 000	Reg.-Bez. Detmold	941	884	-3,8	44 886	42 511	-2,1	29,4
	Kreisfreie Städte							
911 000	Bochum	34	34	-15,0	3 111	2 958	-7,0	33,6
913 000	Dortmund	72	72	+2,9	5 361	5 155	+0,5	31,6
914 000	Hagen	24	21	-4,5	1 050	972	-3,3	23,6
915 000	Hamm	26	25	-	988	964	+0,2	27,8
916 000	Herne	10	10	-	500	497	+0,8	13,3
954 000	Ennepe-Ruhr-Kreis	68	68	-1,4	3 203	3 113	-2,7	29,6
954 004	Breckerfeld, Stadt	5	5	+25,0	253	253	+11,5	16,4
954 008	Ennepetal, Stadt	5	5	-16,7	310	307	-6,4	.
954 012	Gevelsberg, Stadt	2	2	-	87	87	-	.
954 016	Hattingen, Stadt	14	14	+7,7	539	502	-3,6	23,7
954 020	Herdecke, Stadt	7	7	-	407	382	-5,9	40,2
954 024	Schwelm, Stadt	9	9	-	344	344	+1,5	39,6
954 028	Sprockhövel, Stadt	8	8	-11,1	413	402	-3,8	28,4
954 032	Wetter (Ruhr), Stadt	6	6	-	286	286	+2,1	11,0
954 036	Witten, Stadt	12	12	-7,7	564	550	-7,6	19,7
958 000	Hochsauerland Kreis	556	543	-2,3	25 686	24 883	-2,1	33,8
958 004	Arnsberg, Stadt	25	25	-3,8	1 448	1 427	-0,7	30,5
958 008	Bestwig	18	18	+5,9	823	818	+11,6	20,2
958 012	Brilon, Stadt	34	34	-5,6	1 367	1 353	-5,3	20,8
958 016	Eslohe (Sauerland)	34	32	-5,9	1 217	1 180	-3,0	25,6
958 020	Hallenberg, Stadt	18	18	-	677	672	-0,4	25,2
958 024	Marsberg, Stadt	10	10	-	196	191	+6,7	.
958 028	Medebach, Stadt	26	25	-10,7	3 975	3 884	-2,5	.
958 032	Meschede, Stadt	34	33	-2,9	1 252	1 202	-0,6	29,1
958 036	Olsberg, Stadt	43	43	+4,9	1 430	1 406	+4,8	28,6
958 040	Schmallenberg, Stadt	134	129	-5,1	4 718	4 366	-7,4	34,7
958 044	Sundern (Sauerland), Stadt	39	38	-5,0	1 371	1 357	-8,5	16,3
958 048	Winterberg, Stadt	141	138	+1,5	7 212	7 027	+0,1	35,2

Anmerkungen siehe Seite 10

gungsstätten nach Verwaltungsbezirken

2003

Ankünfte				Übernachtungen				Mittlere Aufenthaltsdauer ³⁾		Amtliche Schlüsselnummer
aller Gäste	Veränderung ¹⁾	ausländischer Gäste	Veränderung ¹⁾	aller Gäste	Veränderung ¹⁾	ausländischer Gäste	Veränderung ¹⁾	aller Gäste	ausländischer Gäste	
113	-53,7	5	+25,0	235	-52,6	7	+40,0	2,1	1,4	766 036
1 121	-3,6	1	-91,7	2 837	-1,9	1	-96,3	2,5	1,0	766 040
766	+12,2	46	+21,1	1 478	-10,5	192	+111,0	1,9	4,2	766 044
162	-15,6	-	-100,0	374	+3,9	-	-100,0	2,3	-	766 048
462	+30,1	14	-39,1	1 284	+24,5	55	-32,1	2,8	3,9	766 052
887	-5,8	27	+22,7	5 285	+10,9	58	-1,7	6,0	2,1	766 056
264	-19,8	43	-33,8	582	-44,8	101	-40,2	2,2	2,3	766 060
.	766 064
14 863	-8,8	1 645	+9,3	92 218	-4,5	2 992	-5,2	6,2	1,8	770 000
6 306	-9,2	500	-18,0	65 424	-1,0	827	-16,7	10,4	1,7	770 004
793	+0,9	117	+31,5	1 236	-27,4	142	-54,2	1,6	1,2	770 008
.	770 012
995	-	70	+75,0	1 923	-14,0	161	+7,3	1,9	2,3	770 016
.	770 020
2 639	-1,2	706	+28,6	4 364	-0,2	1 286	+16,5	1,7	1,8	770 024
598	-14,4	11	-56,0	5 788	-8,5	20	-83,9	9,7	1,8	770 028
1 693	-21,1	121	+11,0	3 154	-12,5	209	+20,8	1,9	1,7	770 032
867	+17,8	8	+60,0	7 805	-6,8	52	+10,6	9,0	6,5	770 036
453	-20,7	58	+56,8	989	-41,3	186	+3,9	2,2	3,2	770 040
188	-26,8	9	+12,5	588	-13,5	38	+31,0	3,1	4,2	770 044
13 632	-8,1	1 468	-4,9	46 800	-5,4	3 207	-10,6	3,4	2,2	774 000
.	774 004
3 059	-8,8	178	-14,0	19 080	+0,9	443	-14,3	6,2	2,5	774 008
668	-15,4	18	+63,6	2 955	-6,0	47	+14,6	4,4	2,6	774 012
664	-3,5	34	-32,0	1 311	-22,2	83	-4,6	2,0	2,4	774 016
711	-17,6	75	+59,6	1 347	-6,8	145	+59,3	1,9	1,9	774 020
505	+5,0	42	+55,6	884	-18,2	80	-54,5	1,8	1,9	774 024
500	-8,9	22	+15,8	1 236	-2,4	67	-30,9	2,5	3,0	774 028
5 510	-8,7	900	-13,2	10 354	-14,2	1 979	-10,7	1,9	2,2	774 032
.	774 036
1 639	+2,8	145	+61,1	8 593	-0,2	275	+7,0	5,2	1,9	774 040
96 010	-8,3	9 011	-0,2	363 772	-9,0	19 388	-2,2	3,8	2,2	700 000
.
17 562	-5,1	2 127	+5,6	30 465	-5,6	4 745	+16,3	1,7	2,2	911 000
31 112	-2,3	4 121	-1,5	49 569	-10,6	7 748	-9,5	1,6	1,9	913 000
3 978	-12,5	317	+13,2	7 046	-6,5	792	+58,7	1,8	2,5	914 000
4 673	+10,9	433	-10,0	8 250	+16,8	709	-20,0	1,8	1,6	915 000
1 058	-45,4	114	+11,8	1 987	-40,4	212	+13,4	1,9	1,9	916 000
.
10 214	-3,5	1 041	+25,1	26 302	-8,4	2 143	+10,4	2,6	2,1	954 000
459	+15,6	6	+100,0	1 080	+32,8	23	+666,7	2,4	3,8	954 004
.	954 008
.	954 012
1 990	-7,2	216	+5,9	3 690	-9,3	522	+12,3	1,9	2,4	954 016
1 213	-8,8	67	-4,3	4 045	-0,5	144	+7,5	3,3	2,1	954 020
1 696	-3,3	162	+38,5	3 715	-3,9	280	+60,9	2,2	1,7	954 024
1 771	+77,1	126	+43,2	3 161	-8,5	177	+51,3	1,8	1,4	954 028
442	-17,4	60	+17,6	881	-14,0	167	-23,0	2,0	2,8	954 032
1 568	-30,0	315	+17,5	3 180	-30,6	686	-1,6	2,0	2,2	954 036
.
70 203	-9,8	16 076	-22,7	253 259	-12,7	59 626	-18,8	3,6	3,7	958 000
3 562	+14,7	606	-6,0	12 502	-5,9	1 275	-16,0	3,5	2,1	958 004
1 625	+13,5	182	-20,9	4 900	+13,5	737	+6,5	3,0	4,0	958 008
2 479	-8,6	255	-40,7	8 321	-25,8	856	-46,7	3,4	3,4	958 012
1 486	-15,2	142	+57,8	9 240	-9,5	325	+25,5	6,2	2,3	958 016
1 877	+30,3	724	-5,2	5 223	+8,6	1 783	-27,0	2,8	2,5	958 020
.	958 024
.	958 028
3 355	-1,2	252	-37,6	9 631	-6,6	591	-3,0	2,9	2,3	958 032
3 799	-7,4	512	-40,9	12 403	-15,8	1 427	-45,6	3,3	2,8	958 036
10 191	-14,4	1 173	-25,3	45 689	-8,9	5 310	-8,4	4,5	4,5	958 040
2 913	-1,9	145	-38,3	6 419	-11,7	342	-20,5	2,2	2,4	958 044
24 608	-10,1	5 956	-28,5	75 549	-12,4	17 704	-25,8	3,1	3,0	958 048

Noch: 2.1 Kapazität und Leistung der Beherber

Januar

Amtliche Schlüsselnummer	Verwaltungsbezirk	Betriebe			Betten			Mittlere Auslastung der angebotenen Betten ²⁾
		insgesamt	geöffnete	Veränderung ¹⁾	insgesamt	angebotene	Veränderung ¹⁾	
962 000	Märkischer Kreis	120	116	-	4 413	4 241	-1,4	24,0
962 004	Altena, Stadt	10	9	-	341	312	-1,3	18,1
962 008	Balve, Stadt	7	7	-12,5	347	328	-12,8	17,9
962 012	Halver, Stadt	3	3	+50,0	66	66	+83,3	25,4
962 016	Hemer, Stadt	3	3	-	306	306	-	.
962 020	Herscheid	6	6	-	105	101	-3,8	9,3
962 024	Iserlohn, Stadt	18	17	+6,3	711	655	+9,5	28,7
962 028	Kierspe, Stadt	4	4	-20,0	51	51	-28,2	8,3
962 032	Lüdenscheid, Stadt	14	13	-7,1	753	743	-0,1	31,1
962 036	Meinerzhagen, Stadt	19	18	+12,5	825	774	+6,0	21,5
962 040	Menden (Sauerland), Stadt	12	12	+9,1	232	232	+8,4	18,1
962 044	Nachrodt-Wiblingwerde	4	4	-20,0	212	210	-43,5	15,8
962 048	Neuenrade, Stadt	7	7	+16,7	173	172	+52,2	22,2
962 052	Plettenberg, Stadt	5	5	-28,6	137	137	-18,9	29,0
962 056	Schalksmühle	1	1	-	11	11	-	.
962 060	Werdohl, Stadt	7	7	-	143	143	+0,7	12,2
966 000	Kreis Olpe	155	153	-1,9	5 337	5 190	-5,6	20,3
966 004	Attendorn, Stadt	28	28	-	859	854	+0,5	22,5
966 008	Drolshagen, Stadt	13	13	-	262	258	-	14,4
966 012	Finnentrop	8	8	-11,1	192	190	-54,2	18,0
966 016	Kirchhundem	25	25	-3,8	971	947	-6,7	21,3
966 020	LenneStadt, Stadt	47	46	-2,1	1 576	1 496	-0,3	17,9
966 024	Olpe, Stadt	21	21	-	1 130	1 117	-0,9	23,2
966 028	Wenden	13	12	-	347	328	-1,8	19,2
970 000	Kreis Siegen-Wittgenstein	155	151	-1,3	6 074	5 866	+0,3	38,5
970 004	Bad Berleburg, Stadt	43	42	-2,3	2 129	2 099	-1,3	52,0
970 008	Burbach	7	7	+16,7	192	185	+9,5	33,9
970 012	Erndtebrück	1	1	-	16	16	-	.
970 016	Freudenberg, Stadt	10	10	+11,1	321	321	+6,6	15,5
970 020	Hilchenbach, Stadt	17	15	-	757	673	-1,5	40,7
970 024	Kreuztal, Stadt	8	8	-20,0	142	142	-10,1	16,9
970 028	Bad Laasphe, Stadt	18	17	-	1 011	932	+5,1	37,5
970 032	Netphen, Stadt	14	14	-6,7	301	298	-7,2	20,4
970 036	Neunkirchen	3	3	-	51	50	-2,0	.
970 040	Siegen, Stadt	24	24	-	840	839	+1,5	31,3
970 044	Wilnsdorf	10	10	-	314	311	+0,3	19,9
974 000	Kreis Soest	175	162	-5,8	9 110	8 680	-2,2	32,0
974 004	Anröchte	2	2	-	41	41	-	.
974 008	Bad Sassendorf	41	40	+2,6	2 416	2 366	+2,3	46,1
974 012	Ense	3	3	-	57	51	-	20,8
974 016	Erwitte, Stadt	20	18	-5,3	983	945	-7,1	40,7
974 020	Geseke, Stadt	3	3	-	751	751	-	10,9
974 024	Lippetal	4	4	-20,0	55	55	-1,8	6,2
974 028	Lippstadt, Stadt	31	29	-6,5	1 811	1 704	-8,8	39,6
974 032	Möhnesee	21	16	-23,8	1 097	915	-15,6	21,4
974 036	Rüthen, Stadt	7	6	-25,0	283	272	-16,3	19,0
974 040	Soest, Stadt	16	15	-11,8	769	753	+0,5	18,6
974 044	Warstein, Stadt	16	15	-	503	483	+11,3	16,8
974 048	Welper	1	1	-50,0	28	28	-33,3	.
974 052	Werl, Stadt	7	7	+75,0	269	269	+186,2	26,0
974 056	Wickede (Ruhr)	3	3	-	47	47	-	.
978 000	Kreis Unna	62	62	+1,6	2 429	2 386	+2,4	24,0
978 004	Bergkamen, Stadt	4	4	-	87	87	+7,4	15,5
978 008	Bönen	1	1	-	13	13	-	.
978 012	Fröndenberg, Stadt	3	3	-	112	106	+8,2	15,2
978 016	Holzwickede	3	3	-	215	206	-4,2	27,7
978 020	Kamen, Stadt	9	9	-	279	279	-	34,3
978 024	Lünen, Stadt	9	9	+12,5	518	513	+3,6	14,2
978 028	Schwerte, Stadt	11	11	+10,0	435	421	+18,6	26,2
978 032	Selm, Stadt	4	4	+33,3	91	91	+33,8	.
978 036	Unna, Stadt	9	9	-10,0	401	395	-9,8	29,4
978 040	Werne, Stadt	9	9	-10,0	278	275	-4,5	27,5
900 000	Reg.-Bez. Arnsberg	1 457	1 417	-2,3	67 262	64 905	-2,0	31,2
	Nordrhein-Westfalen	5 401	5 216	-2,0	278 803	268 714	-0,3	30,4

Anmerkungen siehe Seite 10

gungsstätten nach Verwaltungsbezirken

2003

Ankünfte				Übernachtungen				Mittlere Aufenthaltsdauer ³⁾		Amtliche Schlüsselnummer
aller Gäste	Veränderung ¹⁾	ausländischer Gäste	Veränderung ¹⁾	aller Gäste	Veränderung ¹⁾	ausländischer Gäste	Veränderung ¹⁾	aller Gäste	ausländischer Gäste	
14 003	-2,2	1 816	+55,9	29 851	+2,3	4 363	+64,1	2,1	2,4	962 000
891	-4,3	30	-16,7	1 305	-11,8	71	-19,3	1,5	2,4	962 004
910	-29,3	5	-16,7	1 816	-41,2	19	+5,6	2,0	3,8	962 008
320	+130,2	25	+212,5	519	+188,3	27	+80,0	1,6	1,1	962 012
.	962 016
160	-38,0	25	-10,7	292	-53,7	45	-77,6	1,8	1,8	962 020
3 023	+0,1	380	+63,1	5 536	+2,2	970	+86,5	1,8	2,6	962 024
67	+45,7	2	-	121	-34,6	6	+50,0	1,8	3,0	962 028
3 261	+8,9	973	+97,0	7 090	+19,3	2 381	+137,6	2,2	2,4	962 032
2 330	-2,1	78	+5,4	4 841	-4,2	152	+16,0	2,1	1,9	962 036
780	+1,8	56	+64,7	1 301	-3,8	107	+75,4	1,7	1,9	962 040
533	+3,5	13	-45,8	1 031	-38,1	19	-71,6	1,9	1,5	962 044
607	-2,7	113	-8,1	1 182	+2,5	210	-21,3	1,9	1,9	962 048
420	-28,8	36	-5,3	812	-29,9	101	-18,5	1,9	2,8	962 052
.	962 056
265	-16,1	41	+5,1	519	-31,9	160	+52,4	2,0	3,9	962 060
13 436	+5,4	624	+9,3	30 293	-1,2	1 407	+6,0	2,3	2,3	966 000
2 214	-8,7	146	+2,1	5 472	-0,9	349	-16,5	2,5	2,4	966 004
597	+109,5	51	+30,8	1 123	+37,6	108	-4,4	1,9	2,1	966 008
464	+8,4	38	+22,6	1 058	-7,3	85	+46,6	2,3	2,2	966 012
2 094	+15,6	51	-21,5	5 705	+1,5	151	-12,7	2,7	3,0	966 016
3 862	+0,5	167	-23,7	7 822	-17,6	336	-18,4	2,0	2,0	966 020
3 226	+0,5	133	+137,5	7 283	+8,1	308	+182,6	2,3	2,3	966 024
979	+30,5	38	+111,1	1 830	+38,0	70	+59,1	1,9	1,8	966 028
13 811	-5,9	1 847	-4,0	67 079	-4,7	4 233	+15,7	4,9	2,3	970 000
2 410	-11,9	85	-23,4	33 144	-11,7	181	-27,3	13,8	2,1	970 004
778	+80,1	60	+62,2	1 946	+7,2	105	+87,5	2,5	1,8	970 008
.	970 012
751	-19,1	107	-10,1	1 460	-9,7	175	-7,9	1,9	1,6	970 016
1 214	+12,2	88	+8,6	6 986	+9,1	354	+24,2	5,8	4,0	970 020
337	-35,2	69	-30,3	668	-28,6	137	-16,5	2,0	2,0	970 024
2 246	+12,8	570	+25,6	10 794	+15,4	1 510	+17,5	4,8	2,6	970 028
688	-16,1	58	+286,7	1 814	-24,9	288	+294,5	2,6	5,0	970 032
.	970 036
4 271	-9,7	767	-15,4	7 915	+3,2	1 394	+17,5	1,9	1,8	970 040
923	-24,9	43	-41,9	1 895	-18,5	89	-30,5	2,1	2,1	970 044
18 521	-2,2	1 057	+42,1	80 739	-4,5	2 247	+21,8	4,4	2,1	974 000
3 994	-0,5	19	-75,0	32 014	-6,3	34	-67,6	8,0	1,8	974 004
143	+16,3	5	-16,7	329	-5,5	5	-94,0	2,3	1,0	974 008
1 121	+7,4	15	-51,6	10 158	+40,8	20	-67,7	9,1	1,3	974 012
1 394	-22,2	15	-16,7	2 542	-17,1	31	+19,2	1,8	2,1	974 016
39	+5,4	-	-100,0	105	-8,7	-	-100,0	2,7	-	974 020
3 473	-8,6	434	+117,0	19 347	-13,9	793	+97,3	5,6	1,8	974 024
2 088	-21,2	166	+82,4	6 074	-15,8	485	+31,1	2,9	2,9	974 028
502	-14,8	70	+311,8	1 178	-24,5	170	+107,3	2,3	2,4	974 032
3 055	+2,1	73	-30,5	4 243	-12,6	102	-57,7	1,4	1,4	974 036
986	-13,1	169	-1,2	2 450	+13,3	458	+14,5	2,5	2,7	974 040
.	974 044
1 365	+225,0	78	x	1 732	+149,9	103	x	1,3	1,3	974 048
.	974 052
.	974 056
8 897	+0,8	1 272	+13,8	17 016	+0,4	2 301	-7,7	1,9	1,8	978 000
136	+126,7	-	-100,0	419	+87,9	-	-100,0	3,1	-	978 004
.	978 008
268	+9,4	-	-100,0	501	+25,6	-	-100,0	1,9	-	978 012
841	-10,7	287	+14,8	1 769	-14,3	407	+15,3	2,1	1,4	978 016
1 768	-5,7	310	+66,7	2 957	-4,9	388	+26,8	1,7	1,3	978 020
1 197	-20,0	105	-34,8	2 087	-26,8	205	-52,0	1,7	2,0	978 024
1 619	+29,7	107	+23,0	3 216	+22,5	386	-2,3	2,0	3,6	978 028
.	978 032
1 817	+1,7	208	-8,0	3 408	+2,4	494	-	1,9	2,4	978 036
1 072	+2,6	247	+33,5	2 303	+8,8	413	-11,9	2,1	1,7	978 040
207 468	-5,3	30 845	-9,8	601 856	-8,3	90 526	-10,9	2,9	2,9	900 000
986 316	-5,8	194 028	-	2 423 246	-6,8	445 348	-3,0	2,5	2,3	

2.2 Kapazität und Leistung der Beherbergungs

Januar

Lfd. Nr.	Gemeindegruppe Betriebsart	Betriebe			Betten			Mittlere Auslastung der angebotenen Betten ²⁾
		insgesamt	geöffnete	Veränderung ¹⁾	insgesamt	angebotene	Veränderung ¹⁾	
1	Mineral-, Moor-, Sole- und Thermalbäder	412	377	-5,0	25 894	24 669	-1,6	41,2
2	Hotels	106	105	-0,9	6 777	6 716	+0,4	22,8
3	Gasthöfe	20	17	-10,5	334	291	-5,8	15,0
4	Pensionen	149	120	-13,7	3 803	3 030	-12,8	15,8
5	Hotels garnis	41	40	+11,1	1 871	1 818	+2,3	20,1
6	Erholungs-, Ferien- und Schulungsheime	16	16	-	895	869	-4,6	28,1
7	Ferienhäuser, -wohnungen, -zentren	22	21	-12,5	514	480	-6,6	7,7
8	Hütten, Jugendherbergen u. Ä.	4	4	-	482	479	-0,6	12,7
9	Vorsorge- und Reha-Kliniken	54	54	+1,9	11 218	10 986	+0,7	64,6
10	Heilklimatische Kurorte	172	167	+1,8	8 997	8 684	-0,4	36,9
11	Hotels	51	50	-	2 631	2 500	-14,3	36,8
12	Gasthöfe	15	15	+7,1	346	336	+13,9	25,6
13	Pensionen	41	40	-4,8	790	762	-4,0	24,5
14	Hotels garnis	5	5	+25,0	472	472	+337,0	.
15	Erholungs-, Ferien- und Schulungsheime	25	24	-	1 723	1 660	+0,6	39,4
16	Ferienhäuser, -wohnungen, -zentren	21	20	+17,6	1 990	1 968	+2,0	32,8
17	Hütten, Jugendherbergen u. Ä.	12	11	-	505	446	-8,0	35,0
18	Vorsorge- und Reha-Kliniken	2	2	-	540	540	-	.
19	Kneippkurorte	185	176	-3,8	7 760	7 270	-3,9	22,2
20	Hotels	71	67	-1,5	3 084	2 912	+1,3	22,5
21	Gasthöfe	28	27	-3,6	462	437	-3,3	7,8
22	Pensionen	21	20	-9,1	489	471	-5,6	9,3
23	Hotels garnis	5	5	-28,6	91	91	-60,6	.
24	Erholungs-, Ferien- und Schulungsheime	19	17	+6,3	1 095	901	-3,4	22,9
25	Ferienhäuser, -wohnungen, -zentren	27	26	-7,1	1 063	987	-8,3	9,4
26	Hütten, Jugendherbergen u. Ä.	9	9	-	778	778	-2,8	10,4
27	Vorsorge- und Reha-Kliniken	5	5	-	698	693	-0,7	.
28	Kneippheilstädte	229	216	-5,7	9 111	8 463	-5,7	37,4
29	Hotels	59	53	-8,6	3 031	2 722	-6,6	33,7
30	Gasthöfe	40	40	-	783	750	-2,2	15,8
31	Pensionen	53	50	-9,1	821	741	-16,2	16,1
32	Hotels garnis	12	10	-	250	208	-2,8	6,4
33	Erholungs-, Ferien- und Schulungsheime	11	9	-18,2	683	507	-25,8	32,6
34	Ferienhäuser, -wohnungen, -zentren	35	35	-2,8	721	716	+2,7	11,3
35	Hütten, Jugendherbergen u. Ä.	5	5	-	397	396	-0,3	12,3
36	Vorsorge- und Reha-Kliniken	14	14	-	2 425	2 423	-	70,0
37	Heilbäder zusammen	998	936	-3,8	51 762	49 086	-2,5	36,9
38	Hotels	287	275	-2,5	15 523	14 850	-3,5	27,2
39	Gasthöfe	103	99	-2,0	1 925	1 814	-0,5	15,6
40	Pensionen	264	230	-10,9	5 903	5 004	-11,5	16,8
41	Hotels garnis	63	60	+5,3	2 684	2 589	+11,1	18,8
42	Erholungs-, Ferien- und Schulungsheime	71	66	-1,5	4 396	3 937	-5,7	32,3
43	Ferienhäuser, -wohnungen, -zentren	105	102	-2,9	4 288	4 151	-1,6	20,8
44	Hütten, Jugendherbergen u. Ä.	30	29	-	2 162	2 099	-3,0	16,8
45	Vorsorge- und Reha-Kliniken	75	75	+1,4	14 881	14 642	+0,5	66,5

1) Veränderung gegenüber dem Vorjahresmonat in % - 2) mittlere Auslastung = (Übernachtungen / angebotene Bettentage) * 100 - 3) mittlere Aufenthalts

stätten nach Gemeindegruppen und Betriebsarten

2003

Ankünfte				Übernachtungen				Mittlere Aufenthaltsdauer ³⁾		Lfd. Nr.
aller Gäste	Veränderung ¹⁾	ausländischer Gäste	Veränderung ¹⁾	aller Gäste	Veränderung ¹⁾	ausländischer Gäste	Veränderung ¹⁾	aller Gäste	ausländischer Gäste	
48 005	-6,6	5 500	+0,4	290 791	-7,3	10 300	+0,4	6,1	1,9	1
23 887	-13,5	4 141	+10,8	45 314	-13,7	7 492	+11,5	1,9	1,8	2
605	+11,2	89	-	1 227	-2,4	217	+38,2	2,0	2,4	3
1 974	-0,2	20	-4,8	10 571	-9,4	98	-22,2	5,4	4,9	4
5 316	-19,7	1 087	-24,5	10 570	-4,7	2 052	-17,9	2,0	1,9	5
3 197	+33,7	25	-30,6	7 119	-2,5	53	-36,9	2,2	2,1	6
112	-	3	-25,0	1 122	-6,4	9	-25,0	10,0	3,0	7
676	+2,3	125	-13,2	1 233	-23,1	205	-61,2	1,8	1,6	8
12 238	+6,8	10	+100,0	213 635	-5,9	174	+30,8	17,5	17,4	9
28 232	-9,5	6 024	-28,3	97 172	-10,5	18 001	-25,2	3,4	3,0	10
10 613	-23,8	3 673	-33,0	28 064	-22,7	11 330	-24,0	2,6	3,1	11
991	+6,2	297	-11,1	2 591	+0,9	610	-16,4	2,6	2,1	12
1 969	-15,3	446	-43,0	5 763	-21,0	1 241	-40,9	2,9	2,8	13
.	14
5 195	-3,3	41	-46,1	18 945	-0,7	69	-62,3	3,6	1,7	15
5 122	+0,2	1 255	-19,0	20 021	-14,2	4 202	-27,9	3,9	3,3	16
2 359	-5,0	67	+55,8	4 761	-15,9	113	+52,7	2,0	1,7	17
.	18
16 116	-5,3	1 799	-23,3	48 183	-10,7	4 500	-29,2	3,0	2,5	19
9 702	-11,8	1 477	-14,7	19 295	-13,1	3 242	-26,0	2,0	2,2	20
505	-32,8	30	-75,0	1 040	-36,4	71	-64,0	2,1	2,4	21
381	-40,6	68	-47,7	1 286	-41,7	300	-13,8	3,4	4,4	22
.	23
2 334	+24,2	-	-100,0	5 966	+12,6	-	-100,0	2,6	-	24
585	-29,0	189	-31,0	2 886	-23,8	817	-34,1	4,9	4,3	25
1 394	+25,9	24	+14,3	2 491	+5,2	28	-	1,8	1,2	26
.	27
16 663	-11,0	1 850	-15,5	95 024	-8,2	7 052	-5,2	5,7	3,8	28
9 336	-4,6	1 193	-1,5	27 919	-8,0	5 233	+8,8	3,0	4,4	29
1 187	-17,7	333	-29,3	3 611	-8,9	833	-28,3	3,0	2,5	30
933	-9,3	104	-8,8	3 587	-12,1	268	-16,8	3,8	2,6	31
174	-27,5	7	-74,1	398	-4,3	16	-74,2	2,3	2,3	32
1 485	-31,4	43	-46,3	4 730	-29,6	100	-37,5	3,2	2,3	33
537	-36,5	145	-24,1	2 312	-32,0	545	-27,0	4,3	3,8	34
889	-7,4	22	-71,4	1 516	-14,6	25	-82,5	1,7	1,1	35
2 122	-5,9	3	-84,2	50 951	-3,4	32	-13,5	24,0	10,7	36
109 016	-7,9	15 173	-17,6	531 170	-8,3	39 853	-17,2	4,9	2,6	37
53 538	-14,1	10 484	-13,8	120 592	-14,7	27 297	-11,4	2,3	2,6	38
3 288	-10,4	749	-26,1	8 469	-10,2	1 731	-22,9	2,6	2,3	39
5 257	-12,0	638	-39,1	21 207	-16,0	1 907	-34,1	4,0	3,0	40
6 868	-9,4	1 350	-18,4	14 037	+4,7	2 546	-12,5	2,0	1,9	41
12 211	+3,4	109	-48,1	36 760	-4,3	222	-51,8	3,0	2,0	42
6 356	-7,8	1 592	-21,1	26 341	-17,0	5 573	-28,8	4,1	3,5	43
5 318	+2,1	238	-16,5	10 001	-12,3	371	-52,1	1,9	1,6	44
16 180	+9,1	13	-45,8	293 763	-4,8	206	+21,2	18,2	15,8	45

dauer in Tagen = Übernachtungen / Ankünfte

Noch: 2.2 Kapazität und Leistung der Beherbergungs

Januar

Lfd. Nr.	Gemeindeguppe Betriebsart	Betriebe			Betten			Mittlere Auslastung der angebotenen Betten ²⁾
		insgesamt	geöffnete	Veränderung ¹⁾	insgesamt	angebotene	Veränderung ¹⁾	
46	Luftkurorte	366	352	-4,3	14 135	13 406	-4,3	21,4
47	Hotels	116	110	-5,2	4 626	4 360	-5,6	17,0
48	Gasthöfe	58	58	-	1 040	1 027	+3,6	9,3
49	Pensionen	78	73	-12,0	1 651	1 556	-11,8	16,9
50	Hotels garnis	9	8	-11,1	173	153	-14,5	7,3
51	Erholungs-, Ferien- und Schulungsheime	32	31	-3,1	2 556	2 479	-2,2	30,5
52	Ferienhäuser, -wohnungen, -zentren	40	40	-	1 361	1 211	-8,4	9,6
53	Hütten, Jugendherbergen u. Ä.	26	26	+8,3	1 651	1 650	+6,3	15,4
54	Vorsorge- und Reha-Kliniken	7	6	-	1 077	970	-7,4	62,6
55	Erholungsorte	354	330	-6,0	16 302	15 396	-1,8	21,9
56	Hotels	130	122	-1,6	5 138	4 817	-0,1	21,0
57	Gasthöfe	51	49	-2,0	1 052	1 003	+17,7	8,6
58	Pensionen	44	39	-15,2	965	793	-13,6	16,8
59	Hotels garnis	14	13	-18,8	375	353	-7,8	17,8
60	Erholungs-, Ferien- und Schulungsheime	56	50	-7,4	4 235	4 015	-6,3	31,3
61	Ferienhäuser, -wohnungen, -zentren	32	32	-3,0	1 391	1 390	+0,5	17,3
62	Hütten, Jugendherbergen u. Ä.	23	22	-8,3	2 439	2 373	+3,0	12,8
63	Vorsorge- und Reha-Kliniken	4	3	-25,0	707	652	-9,7	45,8
64	Sonstige Gemeinden	3 683	3 598	-0,8	196 604	190 826	+0,7	30,0
65	Hotels	1 763	1 729	-0,6	103 629	100 883	+0,7	29,0
66	Gasthöfe	419	409	-2,9	6 747	6 357	-1,8	14,4
67	Pensionen	160	149	-1,3	3 786	3 430	-0,7	19,4
68	Hotels garnis	879	871	+1,4	41 774	40 850	+3,4	32,1
69	Erholungs-, Ferien- und Schulungsheime	243	235	+0,4	22 135	21 423	+0,4	35,2
70	Ferienhäuser, -wohnungen, -zentren	77	69	-15,9	5 831	5 592	-4,3	38,0
71	Hütten, Jugendherbergen u. Ä.	122	116	-3,3	9 564	9 153	-3,4	17,5
72	Vorsorge- und Reha-Kliniken	20	20	-4,8	3 138	3 138	-0,6	67,0
73	Nordrhein-Westfalen	5 401	5 216	-2,0	278 803	268 714	-0,3	30,4
74	Hotels	2 296	2 236	-1,1	128 916	124 910	-0,1	28,1
75	Gasthöfe	631	615	-2,4	10 764	10 201	+0,6	13,5
76	Pensionen	546	491	-8,7	12 305	10 783	-8,5	17,7
77	Hotels garnis	965	952	+1,2	45 006	43 945	+3,6	31,1
78	Erholungs-, Ferien- und Schulungsheime	402	382	-1,3	33 322	31 854	-1,5	34,0
79	Ferienhäuser, -wohnungen, -zentren	254	243	-6,5	12 871	12 344	-3,3	27,1
80	Hütten, Jugendherbergen u. Ä.	201	193	-2,0	15 816	15 275	-1,4	16,4
81	Vorsorge- und Reha-Kliniken	106	104	-1,0	19 803	19 402	-0,5	65,7

stätten nach Gemeindegruppen und Betriebsarten

2003

Ankünfte				Übernachtungen				Mittlere Aufenthaltsdauer ³⁾		Lfd. Nr.
aller Gäste	Veränderung ¹⁾	ausländischer Gäste	Veränderung ¹⁾	aller Gäste	Veränderung ¹⁾	ausländischer Gäste	Veränderung ¹⁾	aller Gäste	ausländischer Gäste	
26 360	-2,4	1 932	-3,9	83 211	-7,8	4 252	+3,1	3,2	2,2	46
10 521	-2,5	1 568	-2,8	21 228	-7,1	2 803	+1,6	2,0	1,8	47
1 196	+8,6	100	-13,0	2 802	-8,7	265	+11,3	2,3	2,7	48
1 698	-4,3	95	-2,1	7 299	-5,6	336	-11,3	4,3	3,5	49
160	-48,7	31	-3,1	309	-55,9	60	+3,4	1,9	1,9	50
7 180	-5,6	48	+108,7	21 901	-11,6	350	+49,6	3,1	7,3	51
604	-21,9	57	+5,6	3 608	-18,9	387	+41,8	6,0	6,8	52
3 863	+11,6	33	-55,4	7 244	-13,3	51	-56,0	1,9	1,5	53
1 138	-4,7	-	-100,0	18 820	+2,6	-	-100,0	16,5	-	54
35 075	+4,6	3 219	+8,3	97 067	+6,2	9 004	+10,5	2,8	2,8	55
13 387	+0,5	2 277	-1,8	29 913	+7,1	5 821	+4,8	2,2	2,6	56
1 140	-13,7	227	+45,5	2 505	-10,9	509	+26,0	2,2	2,2	57
1 183	+29,7	35	-47,8	3 857	+53,1	149	-12,9	3,3	4,3	58
827	+16,6	257	+83,6	1 776	+18,6	575	+92,3	2,1	2,2	59
13 323	+14,7	150	+123,9	34 524	+1,6	569	+112,3	2,6	3,8	60
1 229	+119,5	181	-9,5	7 440	+154,4	1 064	-18,6	6,1	5,9	61
3 572	-22,4	88	+388,9	8 546	-17,2	180	+386,5	2,4	2,0	62
414	-15,2	4	-20,0	8 506	-9,7	137	+31,7	20,5	34,3	63
815 865	-6,1	173 704	+1,8	1 711 798	-6,9	392 239	-1,6	2,1	2,3	64
492 238	-7,5	115 196	+2,0	882 642	-7,9	232 834	-2,2	1,8	2,0	65
11 665	+2,7	1 575	+28,3	26 786	-3,1	4 255	+13,0	2,3	2,7	66
5 762	+9,7	521	+17,3	18 930	+4,4	1 812	+16,4	3,3	3,5	67
189 209	-5,2	43 902	+2,0	388 204	-5,6	109 242	+1,9	2,1	2,5	68
75 874	+1,9	3 315	+60,8	218 043	-1,5	7 586	-3,1	2,9	2,3	69
14 531	-17,3	6 299	-12,1	65 210	-18,3	30 003	-12,2	4,5	4,8	70
23 209	-7,0	2 877	-23,6	46 825	-8,0	6 319	+11,9	2,0	2,2	71
3 377	+13,6	19	+18,8	65 158	-7,6	188	-36,1	19,3	9,9	72
986 316	-5,8	194 028	-	2 423 246	-6,8	445 348	-3,0	2,5	2,3	73
569 684	-7,9	129 525	+0,4	1 054 375	-8,4	268 755	-3,1	1,9	2,1	74
17 289	-0,9	2 651	+5,5	40 562	-5,6	6 760	+1,6	2,3	2,5	75
13 900	-0,1	1 289	-22,1	51 293	-4,3	4 204	-16,0	3,7	3,3	76
197 064	-5,4	45 540	+1,5	404 326	-5,2	112 423	+1,7	2,1	2,5	77
108 588	+2,9	3 622	+53,4	311 228	-2,3	8 727	-0,8	2,9	2,4	78
22 720	-12,0	8 129	-13,9	102 599	-13,7	37 027	-15,1	4,5	4,6	79
35 962	-5,9	3 236	-21,9	72 616	-10,3	6 921	+5,3	2,0	2,1	80
21 109	+8,3	36	-25,0	386 247	-5,1	531	-16,5	18,3	14,8	81

2.3 Kapazität und Leistung der Beherbergungs

Januar

Lfd. Nr.	Reisegebiet Betriebsart	Betriebe			Betten			Mittlere Auslastung der angebotenen Betten ²⁾
		insgesamt	geöffnete	Veränderung ¹⁾	insgesamt	angebotene	Veränderung ¹⁾	
1	Eifel und Region Aachen	507	475	-4,8	22 435	21 275	-0,9	26,1
2	Hotels	233	214	-7,4	9 213	8 548	-3,9	22,3
3	Gasthöfe	50	47	-7,8	863	806	+11,0	10,5
4	Pensionen	34	30	-6,3	709	625	+9,6	20,5
5	Hotels garnis	83	80	+1,3	3 054	2 989	+5,7	23,1
6	Erholungs-, Ferien- und Schulungsheime	52	50	-2,0	3 664	3 439	-4,9	42,1
7	Ferienhäuser, -wohnungen, -zentren	22	22	-8,3	1 385	1 378	-1,8	13,2
8	Hütten, Jugendherbergen u. Ä.	26	25	+8,7	2 288	2 233	+4,2	16,6
9	Vorsorge- und Reha-Kliniken	7	7	-12,5	1 259	1 257	-3,0	60,0
10	Niederrhein	506	491	-0,6	24 961	24 000	+0,6	24,1
11	Hotels	258	252	+1,2	14 875	14 398	+2,3	25,9
12	Gasthöfe	56	56	-	887	875	+1,3	13,7
13	Pensionen	20	18	-14,3	435	391	-16,6	.
14	Hotels garnis	113	109	-1,8	4 399	4 217	-1,6	23,1
15	Erholungs-, Ferien- und Schulungsheime	31	29	-3,3	2 563	2 357	-5,7	27,2
16	Ferienhäuser, -wohnungen, -zentren	7	7	-12,5	100	100	-8,3	9,3
17	Hütten, Jugendherbergen u. Ä.	19	18	+5,9	1 462	1 422	+8,1	11,8
18	Vorsorge- und Reha-Kliniken	2	2	-	240	240	-	.
19	Münsterland	537	516	-1,9	22 877	21 780	-1,6	25,2
20	Hotels	294	285	-5,0	11 971	11 419	-2,9	20,0
21	Gasthöfe	68	66	+17,9	1 194	1 127	+28,1	.
22	Pensionen	39	37	-5,1	1 187	1 093	-6,6	15,7
23	Hotels garnis	49	48	+2,1	1 908	1 817	+0,7	25,8
24	Erholungs-, Ferien- und Schulungsheime	47	43	-4,4	4 972	4 766	-2,9	43,1
25	Ferienhäuser, -wohnungen, -zentren	27	24	-11,1	625	546	-8,2	14,3
26	Hütten, Jugendherbergen u. Ä.	12	12	+9,1	910	902	+0,8	20,8
27	Vorsorge- und Reha-Kliniken	1	1	-	110	110	-	.
28	Teutoburger Wald	941	884	-3,8	44 886	42 511	-2,1	29,4
29	Hotels	365	356	-0,8	17 091	16 666	+1,7	21,4
30	Gasthöfe	113	109	-1,8	1 848	1 668	-3,7	11,3
31	Pensionen	196	164	-13,2	4 828	3 983	-11,0	15,5
32	Hotels garnis	69	67	+1,5	2 371	2 281	-12,5	24,5
33	Erholungs-, Ferien- und Schulungsheime	59	55	-1,8	3 599	3 382	-0,8	24,6
34	Ferienhäuser, -wohnungen, -zentren	59	56	-5,1	2 666	2 424	-8,2	5,8
35	Hütten, Jugendherbergen u. Ä.	31	30	-3,2	2 384	2 353	-	11,0
36	Vorsorge- und Reha-Kliniken	49	47	-2,1	10 099	9 754	-0,6	63,7
37	Sauerland	1 006	974	-2,6	44 546	42 994	-2,5	30,9
38	Hotels	312	303	-0,3	13 870	13 368	-4,4	28,1
39	Gasthöfe	178	178	-2,2	3 328	3 250	+0,4	13,9
40	Pensionen	200	188	-6,0	4 004	3 642	-8,7	17,6
41	Hotels garnis	39	39	+14,7	1 680	1 664	+56,5	21,4
42	Erholungs-, Ferien- und Schulungsheime	81	75	-7,4	7 122	6 749	-5,8	31,4
43	Ferienhäuser, -wohnungen, -zentren	122	118	-4,8	7 773	7 645	-0,6	38,0
44	Hütten, Jugendherbergen u. Ä.	50	49	-7,5	3 104	3 065	-10,2	15,8
45	Vorsorge- und Reha-Kliniken	24	24	+9,1	3 665	3 611	+1,5	68,8
46	Siegerland-Wittgenstein	155	151	-1,3	6 074	5 866	+0,3	38,5
47	Hotels	63	61	+1,7	2 048	1 933	+3,0	24,3
48	Gasthöfe	31	31	-6,1	443	439	-5,0	13,1
49	Pensionen	22	22	-4,3	332	331	-7,0	16,6
50	Hotels garnis	8	7	-	236	216	-	32,5
51	Erholungs-, Ferien- und Schulungsheime	12	12	+20,0	746	744	+11,7	26,9
52	Ferienhäuser, -wohnungen, -zentren	4	3	-40,0	100	35	-67,9	12,7
53	Hütten, Jugendherbergen u. Ä.	5	5	-	214	213	+1,4	12,6
54	Vorsorge- und Reha-Kliniken	10	10	-	1 955	1 955	-	68,0

1) Veränderung gegenüber dem Vorjahresmonat in % - 2) mittlere Auslastung = (Übernachtungen / angebotene Bettentage) * 100 - 3) mittlere Aufenthalts

stätten nach Reisegebieten und Betriebsarten

2003

Ankünfte				Übernachtungen				Mittlere Aufenthaltsdauer ³⁾		Lfd. Nr.
aller Gäste	Veränderung ¹⁾	ausländischer Gäste	Veränderung ¹⁾	aller Gäste	Veränderung ¹⁾	ausländischer Gäste	Veränderung ¹⁾	aller Gäste	ausländischer Gäste	
65 143	-1,0	12 099	+12,5	163 829	-2,3	24 850	-0,1	2,5	2,1	1
29 157	-11,2	7 332	+12,0	56 244	-9,0	14 765	+9,1	1,9	2,0	2
1 226	-0,2	99	-21,4	2 578	-13,6	169	-41,3	2,1	1,7	3
946	+28,7	55	-30,4	3 944	+92,0	158	-25,5	4,2	2,9	4
10 558	-4,5	1 666	-23,0	20 674	-1,7	3 327	-23,4	2,0	2,0	5
16 537	+22,1	2 492	+71,4	42 161	-1,7	5 123	+1,7	2,5	2,1	6
1 059	+90,1	109	-15,5	5 645	+170,0	542	-7,8	5,3	5,0	7
4 300	-1,2	334	+46,5	10 141	-6,2	543	-13,3	2,4	1,6	8
1 360	-9,2	12	-55,6	22 442	-6,3	223	-9,0	16,5	18,6	9
87 438	-6,7	16 132	+5,0	172 272	-6,1	35 638	+8,5	2,0	2,2	10
60 678	-6,6	12 923	+4,0	112 695	-2,9	28 727	+11,6	1,9	2,2	11
1 426	-2,9	142	+43,4	3 433	-8,4	419	+1,5	2,4	3,0	12
.	13
14 360	-9,7	2 683	+0,8	28 385	-8,2	5 754	-2,1	2,0	2,1	14
7 561	-5,9	79	+21,5	17 671	-2,1	147	-76,9	2,3	1,9	15
45	+9,8	12	+500,0	241	-7,7	12	-	5,4	1,0	16
2 447	+9,7	243	+291,9	5 218	-8,5	405	+234,7	2,1	1,7	17
.	18
70 053	-2,2	5 875	+10,4	161 185	+0,8	12 064	+18,5	2,3	2,1	19
40 521	-7,1	4 297	+3,6	68 015	-1,2	8 264	+14,5	1,7	1,9	20
.	21
1 546	+1,2	166	+15,3	4 519	-14,0	507	+9,0	2,9	3,1	22
7 632	+18,1	789	+16,9	13 689	+24,3	1 391	+12,1	1,8	1,8	23
15 175	-2,0	193	+82,1	60 887	-1,8	527	+16,1	4,0	2,7	24
454	+21,1	53	+165,0	2 289	+43,7	481	+37,8	5,0	9,1	25
2 654	-1,7	176	+44,3	5 161	-11,7	421	+122,8	1,9	2,4	26
.	27
96 010	-8,3	9 011	-0,2	363 772	-9,0	19 388	-2,2	3,8	2,2	28
57 128	-9,5	7 202	+2,5	104 853	-9,8	14 349	+5,4	1,8	2,0	29
2 127	+0,3	160	+0,6	5 428	-0,9	434	+9,9	2,6	2,7	30
3 151	+1,9	50	-19,4	15 334	-2,3	234	-43,8	4,9	4,7	31
9 136	-14,3	1 330	-11,8	16 448	-24,7	3 123	-23,3	1,8	2,3	32
9 858	-5,5	109	+131,9	24 323	-8,2	462	+42,6	2,5	4,2	33
751	-23,6	87	+22,5	4 372	-24,5	503	+0,6	5,8	5,8	34
3 432	-17,6	69	-52,7	7 182	-28,5	193	-52,6	2,1	2,8	35
10 427	+3,4	4	-20,0	185 832	-6,2	90	-7,2	17,8	22,5	36
116 163	-6,2	19 573	-15,9	394 142	-9,3	67 643	-14,7	3,4	3,5	37
48 614	-8,2	8 929	-16,5	112 741	-11,6	25 446	-13,9	2,3	2,8	38
5 688	-12,1	1 185	-15,7	13 650	-14,4	2 933	-12,6	2,4	2,5	39
5 016	-12,6	732	-35,6	17 557	-17,9	2 219	-27,2	3,5	3,0	40
5 304	+23,0	731	+31,5	10 139	+29,7	1 376	+24,3	1,9	1,9	41
19 568	+6,2	115	-38,2	61 249	+0,1	302	-34,2	3,1	2,6	42
20 141	-15,0	7 705	-16,0	89 225	-17,4	35 068	-15,5	4,4	4,6	43
7 696	-15,0	175	+44,6	13 909	-24,3	286	+22,7	1,8	1,6	44
4 136	+29,0	1	-	75 672	+1,8	13	+62,5	18,3	13,0	45
13 811	-5,9	1 847	-4,0	67 079	-4,7	4 233	+15,7	4,9	2,3	46
7 413	-12,5	1 635	-7,3	14 040	-1,7	3 337	+6,6	1,9	2,0	47
694	-11,0	41	-2,4	1 676	-20,0	136	+24,8	2,4	3,3	48
401	-7,8	24	-41,5	1 613	-23,6	59	-60,7	4,0	2,5	49
889	+33,7	81	+62,0	2 167	+90,1	367	+208,4	2,4	4,5	50
2 205	+5,1	65	-	5 699	-5,9	304	-	2,6	4,7	51
31	-20,5	-	-100,0	128	-51,1	-	-100,0	4,1	-	52
328	+1,9	-	-100,0	573	-20,2	-	-100,0	1,7	-	53
1 850	-0,5	1	-	41 183	-5,9	30	-	22,3	30,0	54

dauer in Tagen = Übernachtungen / Ankünfte

Noch: 2.3 Kapazität und Leistung der Beherbergungs

Januar

Lfd. Nr.	Reisegebiet Betriebsart	Betriebe			Betten			Mittlere Auslastung der angebotenen Betten ²⁾
		insgesamt	geöffnete	Veränderung ¹⁾	insgesamt	angebotene	Veränderung ¹⁾	
55	Bergisches Land	448	438	+1,6	24 697	23 746	+2,3	29,4
56	Hotels	230	226	-0,4	12 071	11 642	-0,1	27,3
57	Gasthöfe	24	24	-	326	314	-1,3	10,1
58	Pensionen	16	14	-12,5	288	242	-16,8	11,1
59	Hotels garnis	87	86	+7,5	4 094	3 989	+8,9	26,3
60	Erholungs-, Ferien- und Schulungsheime	54	53	+6,0	4 480	4 401	+5,6	32,3
61	Ferienhäuser, -wohnungen, -zentren	7	7	+16,7	108	102	+12,1	6,8
62	Hütten, Jugendherbergen u. Ä.	22	20	-	1 939	1 665	+0,8	12,1
63	Vorsorge- und Reha-Kliniken	8	8	-	1 391	1 391	+1,5	75,9
64	Bonn und Rhein-Sieg-Kreis	282	277	-2,5	16 757	16 332	-0,8	28,9
65	Hotels	123	122	+0,8	8 861	8 763	-0,3	26,9
66	Gasthöfe	38	35	-16,7	633	577	-13,8	10,3
67	Pensionen	5	5	+25,0	147	136	+10,6	32,2
68	Hotels garnis	79	79	-2,5	3 401	3 310	-0,1	31,1
69	Erholungs-, Ferien- und Schulungsheime	31	30	+7,1	2 869	2 731	+2,9	37,9
70	Ferienhäuser, -wohnungen, -zentren	1	1	-	15	15	-	.
71	Hütten, Jugendherbergen u. Ä.	3	3	-25,0	633	602	-5,2	.
72	Vorsorge- und Reha-Kliniken	2	2	-33,3	198	198	-26,1	.
73	Köln	254	253	-0,4	22 871	22 577	+4,0	40,2
74	Hotels	81	81	+2,5	12 657	12 570	+4,6	37,7
75	Gasthöfe	15	14	-6,7	289	253	-9,0	40,0
76	Pensionen	3	3	-25,0	92	85	-20,6	.
77	Hotels garnis	150	150	-	8 933	8 779	+4,9	43,2
78	Erholungs-, Ferien- und Schulungsheime	1	1	-	75	75	-	.
79	Ferienhäuser, -wohnungen, -zentren	-	-	-	-	-	-	.
80	Hütten, Jugendherbergen u. Ä.	4	4	-20,0	825	815	-5,6	47,9
81	Vorsorge- und Reha-Kliniken	-	-	-	-	-	-	-
82	Düsseldorf	202	202	-1,9	16 510	16 383	+1,3	41,6
83	Hotels	54	54	-	8 749	8 749	+2,7	45,2
84	Gasthöfe	2	2	-33,3	25	25	-41,9	.
85	Pensionen	3	3	-25,0	68	68	-13,9	39,8
86	Hotels garnis	140	140	-0,7	7 350	7 223	+0,4	37,7
87	Erholungs-, Ferien- und Schulungsheime	1	1	-50,0	34	34	-32,0	.
88	Ferienhäuser, -wohnungen, -zentren	1	1	-	12	12	-	.
89	Hütten, Jugendherbergen u. Ä.	1	1	-	272	272	-	.
90	Vorsorge- und Reha-Kliniken	-	-	-	-	-	-	-
91	Ruhrgebiet	563	555	+0,2	32 189	31 250	+0,5	29,1
92	Hotels	283	282	+1,4	17 510	16 854	-1,5	29,7
93	Gasthöfe	56	53	-7,0	928	867	-6,5	16,9
94	Pensionen	8	7	+16,7	215	187	+16,9	21,5
95	Hotels garnis	148	147	+1,4	7 580	7 460	+5,7	26,1
96	Erholungs-, Ferien- und Schulungsheime	33	33	-	3 198	3 176	+1,8	31,8
97	Ferienhäuser, -wohnungen, -zentren	4	4	-20,0	87	87	-12,1	14,6
98	Hütten, Jugendherbergen u. Ä.	28	26	-3,7	1 785	1 733	-0,5	13,7
99	Vorsorge- und Reha-Kliniken	3	3	-	886	886	-	75,8
100	Nordrhein-Westfalen	5 401	5 216	-2,0	278 803	268 714	-0,3	30,4
101	Hotels	2 296	2 236	-1,1	128 916	124 910	-0,1	28,1
102	Gasthöfe	631	615	-2,4	10 764	10 201	+0,6	13,5
103	Pensionen	546	491	-8,7	12 305	10 783	-8,5	17,7
104	Hotels garnis	965	952	+1,2	45 006	43 945	+3,6	31,1
105	Erholungs-, Ferien- und Schulungsheime	402	382	-1,3	33 322	31 854	-1,5	34,0
106	Ferienhäuser, -wohnungen, -zentren	254	243	-6,5	12 871	12 344	-3,3	27,1
107	Hütten, Jugendherbergen u. Ä.	201	193	-2,0	15 816	15 275	-1,4	16,4
108	Vorsorge- und Reha-Kliniken	106	104	-1,0	19 803	19 402	-0,5	65,7

Anmerkungen siehe Seite 28

stätten nach Reisegebieten und Betriebsarten

2003

Ankünfte				Übernachtungen				Mittlere Aufenthaltsdauer ³⁾		Lfd. Nr.
aller Gäste	Veränderung ¹⁾	ausländischer Gäste	Veränderung ¹⁾	aller Gäste	Veränderung ¹⁾	ausländischer Gäste	Veränderung ¹⁾	aller Gäste	ausländischer Gäste	
87 147	-0,7	13 704	+6,5	205 013	-4,5	29 012	-2,5	2,4	2,1	55
50 879	-5,7	10 743	+2,6	95 198	-10,9	21 912	-6,9	1,9	2,0	56
386	-21,1	20	-44,4	872	-30,8	65	-32,3	2,3	3,3	57
201	-4,3	20	+42,9	768	-11,6	59	+1,7	3,8	3,0	58
16 177	+5,2	2 620	+24,8	30 863	+2,4	6 041	+23,8	1,9	2,3	59
14 632	+5,4	187	+76,4	38 243	+3,6	535	+47,0	2,6	2,9	60
45	-45,1	5	-70,6	216	-70,2	59	-87,4	4,8	11,8	61
3 232	+45,3	109	-11,4	6 107	+7,1	341	-5,8	1,9	3,1	62
1 595	+1,5	-	-	32 746	+1,4	-	-	20,5	-	63
67 079	-8,2	9 246	+5,6	141 718	-8,3	20 144	-2,0	2,1	2,2	64
39 131	-13,7	6 180	+9,3	71 737	-10,5	12 944	+7,0	1,8	2,1	65
620	-15,9	54	-16,9	1 688	-28,2	175	-25,5	2,7	3,2	66
691	+46,4	61	-21,8	1 325	+29,3	222	+20,0	1,9	3,6	67
14 632	-5,6	2 557	+8,7	30 109	-9,2	5 839	-10,6	2,1	2,3	68
10 440	+5,4	269	+1,5	30 807	-2,2	641	-45,3	3,0	2,4	69
.	70
.	71
.	72
137 122	-9,4	46 870	-1,2	274 668	-6,7	109 228	+0,4	2,0	2,3	73
79 988	-9,5	29 136	-	144 614	-9,7	60 554	-4,5	1,8	2,1	74
1 294	+52,2	641	+77,1	3 010	+54,4	1 533	+56,4	2,3	2,4	75
.	76
49 589	-8,8	15 499	+0,6	112 911	-5,2	43 824	+6,4	2,3	2,8	77
.	78
.	79
5 436	-21,9	1 533	-37,8	12 095	+8,1	3 113	+0,8	2,2	2,0	80
-	-	-	-	-	-	-	-	-	-	81
107 295	-2,5	41 396	+0,4	206 396	-7,2	84 664	-8,0	1,9	2,0	82
67 136	-1,3	27 969	+0,6	121 593	-6,3	52 616	-9,6	1,8	1,9	83
.	84
262	+20,7	39	+143,8	782	-9,2	274	+39,8	3,0	7,0	85
38 326	-5,4	13 009	-0,4	80 961	-8,7	30 963	-5,5	2,1	2,4	86
.	87
.	88
.	89
-	-	-	-	-	-	-	-	-	-	90
139 055	-7,8	18 275	+0,9	273 172	-8,1	38 484	+3,5	2,0	2,1	91
89 039	-8,3	13 179	-1,0	152 645	-9,5	25 841	-5,1	1,7	2,0	92
1 837	-4,6	91	-6,2	4 398	+1,5	394	-6,4	2,4	4,3	93
401	+34,1	39	+200,0	1 201	+44,0	113	-15,7	3,0	2,9	94
30 461	-8,9	4 575	+5,0	57 980	-6,2	10 418	+24,9	1,9	2,3	95
12 007	-7,3	95	-3,1	28 823	-9,9	656	+184,0	2,4	6,9	96
176	+877,8	152	x	395	+178,2	311	+371,2	2,2	2,0	97
3 597	-15,8	126	-38,2	6 921	-12,6	576	+19,8	1,9	4,6	98
1 537	+68,7	18	+20,0	20 809	-4,1	175	-38,8	13,5	9,7	99
986 316	-5,8	194 028	-	2 423 246	-6,8	445 348	-3,0	2,5	2,3	100
569 684	-7,9	129 525	+0,4	1 054 375	-8,4	268 755	-3,1	1,9	2,1	101
17 289	-0,9	2 651	+5,5	40 562	-5,6	6 760	+1,6	2,3	2,5	102
13 900	-0,1	1 289	-22,1	51 293	-4,3	4 204	-16,0	3,7	3,3	103
197 064	-5,4	45 540	+1,5	404 326	-5,2	112 423	+1,7	2,1	2,5	104
108 588	+2,9	3 622	+53,4	311 228	-2,3	8 727	-0,8	2,9	2,4	105
22 720	-12,0	8 129	-13,9	102 599	-13,7	37 027	-15,1	4,5	4,6	106
35 962	-5,9	3 236	-21,9	72 616	-10,3	6 921	+5,3	2,0	2,1	107
21 109	+8,3	36	-25,0	386 247	-5,1	531	-16,5	18,3	14,8	108

2.4 Leistung der Beherbergungsstätten nach Reisegebieten und Herkunftsländern

Januar 2003

Reisegebiet Herkunftsland (ständiger Wohnsitz)	Ankünfte		Übernachtungen			Mittlere Aufenthalts- dauer ³⁾
	aller Gäste	Verän- derung ¹⁾	aller Gäste	Verän- derung ¹⁾	Anteil ²⁾	
Eifel und Region Aachen	65 143	-1,0	163 829	-2,3	100	2,5
Bundesrepublik Deutschland	53 044	-3,6	138 979	-2,6	84,8	2,6
Ausland	12 099	+12,5	24 850	-0,1	15,2	2,1
Europa	8 863	+10,2	18 572	+3,7	74,7	2,1
EU-Länder	6 215	+0,4	12 959	-0,4	52,1	2,1
Belgien	1 350	+8,6	3 060	+13,9	12,3	2,3
Dänemark	122	-5,4	218	-1,4	0,9	1,8
Finnland	61	-35,8	146	-12,0	0,6	2,4
Frankreich	1 216	+30,3	1 985	+14,3	8,0	1,6
Griechenland	90	-57,3	204	-28,4	0,8	2,3
Vereinigtes Königreich	818	+13,3	1 568	+7,3	6,3	1,9
Republik Irland	17	-81,3	42	-67,9	0,2	2,5
Italien	475	+2,4	1 027	-1,4	4,1	2,2
Luxemburg	61	-26,5	134	-10,7	0,5	2,2
Niederlande	1 358	-4,3	2 443	-11,7	9,8	1,8
Österreich	261	-23,9	481	-34,1	1,9	1,8
Portugal	16	-75,8	853	+69,6	3,4	53,3
Schweden	165	-2,9	369	+10,8	1,5	2,2
Spanien	205	-8,5	429	-46,6	1,7	2,1
Baltische Staaten	93	+69,1	177	-2,2	0,7	1,9
Island	-	-100,0	-	-100,0	-	-
Norwegen	51	-32,0	139	+40,4	0,6	2,7
Polen	589	+60,1	1 444	+61,3	5,8	2,5
Russland	182	+26,4	361	-17,0	1,5	2,0
Schweiz	300	+4,2	652	+17,9	2,6	2,2
Tschechische Republik	180	+11,1	471	+38,9	1,9	2,6
Türkei	259	+167,0	336	+48,0	1,4	1,3
Ungarn	143	+58,9	289	+22,5	1,2	2,0
Sonstige europäische Länder	851	+50,4	1 744	-8,9	7,0	2,0
Afrika	529	+49,9	1 149	-10,8	4,6	2,2
Republik Südafrika	13	+30,0	44	+12,8	0,2	3,4
Sonstige afrikanische Länder	516	+50,4	1 105	-11,5	4,4	2,1
Asien	1 382	+17,5	2 628	-12,0	10,6	1,9
Arabische Golfstaaten	245	+21,3	537	-18,4	2,2	2,2
Volksrepublik China und Hongkong	194	-9,8	450	-26,6	1,8	2,3
Israel	32	+23,1	70	-26,3	0,3	2,2
Japan	79	-16,8	158	-8,1	0,6	2,0
Südkorea	23	-11,5	33	-56,6	0,1	1,4
Taiwan	20	-25,9	37	-51,9	0,1	1,9
Sonstige asiatische Länder	789	+34,9	1 343	+3,7	5,4	1,7
Amerika	645	+18,6	1 472	-4,1	5,9	2,3
Kanada	46	-2,1	150	+80,7	0,6	3,3
USA	359	-2,7	762	-19,3	3,1	2,1
Mittelamerika und Karibik	19	+35,7	38	-65,8	0,2	2,0
Brasilien	47	+88,0	137	+57,5	0,6	2,9
Sonstige südamerikanische Länder	174	+95,5	385	+24,2	1,5	2,2
Australien, Neuseeland und Ozeanien	31	+10,7	86	+2,4	0,3	2,8
Ohne Angabe	649	+6,2	943	-12,9	3,8	1,5

1) Veränderung gegenüber dem Vorjahresmonat in % – 2) Bei Übernachtungen von Gästen aus der Bundesrepublik Deutschland und dem Ausland: Anteil an allen Übernachtungen im Bundesgebiet; sonst: Anteil an allen Übernachtungen am Ausland zusammen. – 3) mittlere Aufenthaltsdauer in Tagen = Übernachtungen / Ankünfte

Noch: 2.4 Leistung der Beherbergungsstätten nach Reisegebieten und Herkunftsländern

Januar 2003

Reisegebiet Herkunftsland (ständiger Wohnsitz)	Ankünfte		Übernachtungen			Mittlere Aufenthalts- dauer ³⁾
	aller Gäste	Verän- derung ¹⁾	aller Gäste	Verän- derung ¹⁾	Anteil ²⁾	
Niederrhein	87 438	-6,7	172 272	-6,1	100	2,0
Bundesrepublik Deutschland	71 306	-9,0	136 634	-9,2	79,3	1,9
Ausland	16 132	+5,0	35 638	+8,5	20,7	2,2
Europa	13 446	+4,1	28 470	+8,8	79,9	2,1
EU-Länder	10 999	+4,3	23 375	+12,7	65,6	2,1
Belgien	707	-27,7	1 273	-5,5	3,6	1,8
Dänemark	389	-2,5	956	+18,6	2,7	2,5
Finnland	130	+11,1	230	-17,9	0,6	1,8
Frankreich	1 282	+7,4	2 242	-0,2	6,3	1,7
Griechenland	80	-9,1	183	-22,1	0,5	2,3
Vereinigtes Königreich	1 812	-17,4	4 822	-11,4	13,5	2,7
Republik Irland	48	-12,7	112	+5,7	0,3	2,3
Italien	642	-16,9	1 312	-34,3	3,7	2,0
Luxemburg	60	+33,3	99	+45,6	0,3	1,7
Niederlande	4 599	+35,9	9 341	+68,1	26,2	2,0
Österreich	664	-0,4	1 655	+29,2	4,6	2,5
Portugal	55	-45,5	95	-51,0	0,3	1,7
Schweden	226	+14,1	398	+7,0	1,1	1,8
Spanien	305	-12,9	657	-18,9	1,8	2,2
Baltische Staaten	100	+150,0	280	+171,8	0,8	2,8
Island	9	-35,7	19	-17,4	0,1	2,1
Norwegen	144	+0,7	246	-15,5	0,7	1,7
Polen	394	+5,1	711	-10,5	2,0	1,8
Russland	275	+21,7	672	-11,6	1,9	2,4
Schweiz	706	-4,5	1 239	-8,3	3,5	1,8
Tschechische Republik	176	-17,8	447	-42,3	1,3	2,5
Türkei	399	+16,0	876	+32,3	2,5	2,2
Ungarn	61	-23,8	140	-14,6	0,4	2,3
Sonstige europäische Länder	183	-9,4	465	-8,5	1,3	2,5
Afrika	98	-	302	-19,5	0,8	3,1
Republik Südafrika	30	-23,1	102	+15,9	0,3	3,4
Sonstige afrikanische Länder	68	+15,3	200	-30,3	0,6	2,9
Asien	861	+25,3	2 313	+11,0	6,5	2,7
Arabische Golfstaaten	31	-29,5	76	-34,5	0,2	2,5
Volksrepublik China und Hongkong	304	+92,4	771	+68,7	2,2	2,5
Israel	48	-2,0	103	-12,7	0,3	2,1
Japan	174	+10,8	584	+52,5	1,6	3,4
Südkorea	50	-35,9	122	-45,3	0,3	2,4
Taiwan	17	-26,1	46	-75,9	0,1	2,7
Sonstige asiatische Länder	237	+33,1	611	+2,5	1,7	2,6
Amerika	807	-11,5	2 724	-8,4	7,6	3,4
Kanada	78	-37,6	235	-35,3	0,7	3,0
USA	601	-13,9	2 072	-12,2	5,8	3,4
Mittelamerika und Karibik	54	+58,8	200	+122,2	0,6	3,7
Brasilien	52	+30,0	154	+21,3	0,4	3,0
Sonstige südamerikanische Länder	22	+46,7	63	+90,9	0,2	2,9
Australien, Neuseeland und Ozeanien	42	+13,5	143	+33,6	0,4	3,4
Ohne Angabe	878	+24,9	1 686	+47,0	4,7	1,9

Anmerkungen siehe Seite 32

Noch: 2.4 Leistung der Beherbergungsstätten nach Reisegebieten und Herkunftsländern

Januar 2003

Reisegebiet Herkunftsland (ständiger Wohnsitz)	Ankünfte		Übernachtungen			Mittlere Aufenthalts- dauer ³⁾
	aller Gäste	Verän- derung ¹⁾	aller Gäste	Verän- derung ¹⁾	Anteil ²⁾	
Münsterland	70 053	-2,2	161 185	+0,8	100	2,3
Bundesrepublik Deutschland	64 178	-3,2	149 121	-0,4	92,5	2,3
Ausland	5 875	+10,4	12 064	+18,5	7,5	2,1
Europa	4 472	+1,2	8 942	+9,7	74,1	2,0
EU-Länder	3 180	-0,5	5 889	+14,2	48,8	1,9
Belgien	203	-	345	+12,0	2,9	1,7
Dänemark	286	+10,4	436	+18,2	3,6	1,5
Finnland	100	+69,5	149	+73,3	1,2	1,5
Frankreich	355	-21,5	577	-12,4	4,8	1,6
Griechenland	39	+5,4	54	-6,9	0,4	1,4
Vereinigtes Königreich	501	-9,9	926	+2,8	7,7	1,8
Republik Irland	21	-8,7	41	-12,8	0,3	2,0
Italien	275	+45,5	611	+57,5	5,1	2,2
Luxemburg	40	-33,3	261	+239,0	2,2	6,5
Niederlande	813	+3,7	1 435	+16,3	11,9	1,8
Österreich	238	-3,3	570	+14,0	4,7	2,4
Portugal	29	+16,0	64	+42,2	0,5	2,2
Schweden	147	-16,0	195	-15,2	1,6	1,3
Spanien	133	+3,9	225	-11,4	1,9	1,7
Baltische Staaten	70	+70,7	251	+122,1	2,1	3,6
Island	6	-50,0	7	-65,0	0,1	1,2
Norwegen	88	+22,2	114	-5,8	0,9	1,3
Polen	394	-19,8	1 013	-23,9	8,4	2,6
Russland	162	+10,2	524	+12,4	4,3	3,2
Schweiz	283	+35,4	521	+33,6	4,3	1,8
Tschechische Republik	55	-34,5	102	-38,6	0,8	1,9
Türkei	42	-8,7	78	-35,0	0,6	1,9
Ungarn	41	-12,8	73	-40,7	0,6	1,8
Sonstige europäische Länder	151	+101,3	370	+155,2	3,1	2,5
Afrika	22	+4,8	65	-5,8	0,5	3,0
Republik Südafrika	12	+300,0	36	-7,7	0,3	3,0
Sonstige afrikanische Länder	10	-44,4	29	-3,3	0,2	2,9
Asien	288	+51,6	746	+63,2	6,2	2,6
Arabische Golfstaaten	22	+266,7	41	+36,7	0,3	1,9
Volksrepublik China und Hongkong	40	-24,5	103	-14,9	0,9	2,6
Israel	24	+26,3	54	+14,9	0,4	2,3
Japan	58	-10,8	127	-13,6	1,1	2,2
Südkorea	64	+814,3	142	+688,9	1,2	2,2
Taiwan	7	+133,3	11	+266,7	0,1	1,6
Sonstige asiatische Länder	73	+97,3	268	+194,5	2,2	3,7
Amerika	363	+17,1	986	+27,9	8,2	2,7
Kanada	59	+40,5	135	+92,9	1,1	2,3
USA	252	+10,5	759	+32,9	6,3	3,0
Mittelamerika und Karibik	18	+100,0	29	+100,0	0,2	1,6
Brasilien	27	-10,0	51	-55,3	0,4	1,9
Sonstige südamerikanische Länder	7	-30,0	12	-25,0	0,1	1,7
Australien, Neuseeland und Ozeanien	20	-13,0	59	+15,7	0,5	3,0
Ohne Angabe	710	+97,8	1 266	+86,2	10,5	1,8

Anmerkungen siehe Seite 32

Noch: 2.4 Leistung der Beherbergungsstätten nach Reisegebieten und Herkunftsländern

Januar 2003

Reisegebiet Herkunftsland (ständiger Wohnsitz)	Ankünfte		Übernachtungen			Mittlere Aufenthalts- dauer ³⁾
	aller Gäste	Verän- derung ¹⁾	aller Gäste	Verän- derung ¹⁾	Anteil ²⁾	
Teutoburger Wald	96 010	-8,3	363 772	-9,0	100	3,8
Bundesrepublik Deutschland	86 999	-9,1	344 384	-9,4	94,7	4,0
Ausland	9 011	-0,2	19 388	-2,2	5,3	2,2
Europa	7 042	-5,1	15 227	-6,1	78,5	2,2
EU-Länder	5 343	-0,3	10 434	+1,4	53,8	2,0
Belgien	326	-10,2	573	-19,6	3,0	1,8
Dänemark	391	-7,6	732	-13,6	3,8	1,9
Finnland	105	+7,1	243	+42,1	1,3	2,3
Frankreich	562	-13,1	997	-9,1	5,1	1,8
Griechenland	84	+50,0	230	+36,9	1,2	2,7
Vereinigtes Königreich	1 412	+30,0	3 003	+36,9	15,5	2,1
Republik Irland	70	+59,1	102	+6,3	0,5	1,5
Italien	516	-3,4	917	-3,2	4,7	1,8
Luxemburg	47	+38,2	68	+36,0	0,4	1,4
Niederlande	1 003	-12,9	2 007	-10,8	10,4	2,0
Österreich	446	+2,3	803	+3,6	4,1	1,8
Portugal	28	-56,9	40	-71,2	0,2	1,4
Schweden	135	-34,5	239	-32,1	1,2	1,8
Spanien	218	+0,9	480	-1,8	2,5	2,2
Baltische Staaten	70	+180,0	261	+552,5	1,3	3,7
Island	5	-16,7	11	-26,7	0,1	2,2
Norwegen	139	-3,5	289	-21,3	1,5	2,1
Polen	454	-16,5	1 313	-24,9	6,8	2,9
Russland	139	-38,5	369	-21,8	1,9	2,7
Schweiz	294	-29,0	521	-29,2	2,7	1,8
Tschechische Republik	158	+12,9	372	-39,5	1,9	2,4
Türkei	92	+7,0	212	-15,9	1,1	2,3
Ungarn	119	-11,2	303	+16,5	1,6	2,5
Sonstige europäische Länder	229	-32,8	1 142	-19,7	5,9	5,0
Afrika	49	+172,2	123	+161,7	0,6	2,5
Republik Südafrika	17	+70,0	61	+79,4	0,3	3,6
Sonstige afrikanische Länder	32	+300,0	62	+376,9	0,3	1,9
Asien	409	-26,6	1 006	-22,7	5,2	2,5
Arabische Golfstaaten	22	+4,8	93	-2,1	0,5	4,2
Volksrepublik China und Hongkong	103	-35,6	245	-32,5	1,3	2,4
Israel	19	-58,7	80	-44,8	0,4	4,2
Japan	78	-48,7	186	-29,8	1,0	2,4
Südkorea	30	-6,3	63	-26,7	0,3	2,1
Taiwan	26	-18,8	113	+31,4	0,6	4,3
Sonstige asiatische Länder	131	+14,9	226	-13,7	1,2	1,7
Amerika	497	-2,7	1 382	-1,4	7,1	2,8
Kanada	52	-25,7	126	-51,2	0,6	2,4
USA	388	+1,0	1 018	+11,1	5,3	2,6
Mittelamerika und Karibik	15	+66,7	66	-1,5	0,3	4,4
Brasilien	10	-60,0	79	-28,2	0,4	7,9
Sonstige südamerikanische Länder	32	+39,1	93	+86,0	0,5	2,9
Australien, Neuseeland und Ozeanien	20	+17,6	51	+10,9	0,3	2,6
Ohne Angabe	994	+97,6	1 599	+97,9	8,2	1,6

Anmerkungen siehe Seite 32

Noch: 2.4 Leistung der Beherbergungsstätten nach Reisegebieten und Herkunftsländern

Januar 2003

Reisegebiet Herkunftsland (ständiger Wohnsitz)	Ankünfte		Übernachtungen			Mittlere Aufenthalts- dauer ³⁾
	aller Gäste	Verän- derung ¹⁾	aller Gäste	Verän- derung ¹⁾	Anteil ²⁾	
Sauerland	116 163	-6,2	394 142	-9,3	100	3,4
Bundesrepublik Deutschland	96 590	-4,0	326 499	-8,1	82,8	3,4
Ausland	19 573	-15,9	67 643	-14,7	17,2	3,5
Europa	18 740	-16,7	65 594	-15,1	97,0	3,5
EU-Länder	17 849	-17,9	60 754	-17,4	89,8	3,4
Belgien	873	+2,6	2 673	+0,3	4,0	3,1
Dänemark	72	-24,2	116	-30,5	0,2	1,6
Finnland	40	+25,0	77	+42,6	0,1	1,9
Frankreich	218	+5,3	490	+22,5	0,7	2,2
Griechenland	44	+131,6	81	+107,7	0,1	1,8
Vereinigtes Königreich	212	+23,3	581	+66,0	0,9	2,7
Republik Irland	21	-	35	-44,4	0,1	1,7
Italien	209	-17,1	526	-29,7	0,8	2,5
Luxemburg	36	-	67	+6,3	0,1	1,9
Niederlande	15 621	-20,7	54 978	-18,9	81,3	3,5
Österreich	242	+39,1	628	-0,2	0,9	2,6
Portugal	24	-20,0	50	-55,0	0,1	2,1
Schweden	101	+4,1	199	-21,0	0,3	2,0
Spanien	136	+100,0	253	+43,8	0,4	1,9
Baltische Staaten	40	+166,7	74	+76,2	0,1	1,9
Island	10	-23,1	18	+12,5	-	1,8
Norwegen	36	-16,3	374	+306,5	0,6	10,4
Polen	225	+33,9	2 359	+15,2	3,5	10,5
Russland	62	-	265	+150,0	0,4	4,3
Schweiz	189	+34,0	521	+83,5	0,8	2,8
Tschechische Republik	199	+4,7	741	+6,3	1,1	3,7
Türkei	17	-41,4	23	-70,1	-	1,4
Ungarn	41	+2,5	245	+89,9	0,4	6,0
Sonstige europäische Länder	72	+84,6	220	+5,3	0,3	3,1
Afrika	9	+350,0	25	+400,0	-	2,8
Republik Südafrika	9	+800,0	25	+733,3	-	2,8
Sonstige afrikanische Länder	-	-100,0	-	-100,0	-	-
Asien	167	+32,5	454	+24,0	0,7	2,7
Arabische Golfstaaten	13	+18,2	43	+72,0	0,1	3,3
Volksrepublik China und Hongkong	48	+50,0	164	+6,5	0,2	3,4
Israel	14	+180,0	29	+190,0	-	2,1
Japan	54	+1,9	74	-28,8	0,1	1,4
Südkorea	11	+37,5	18	+63,6	-	1,6
Taiwan	6	+500,0	7	+600,0	-	1,2
Sonstige asiatische Länder	21	+31,3	119	+95,1	0,2	5,7
Amerika	257	+15,8	748	+18,5	1,1	2,9
Kanada	32	+60,0	187	+81,6	0,3	5,8
USA	178	-2,2	409	-12,8	0,6	2,3
Mittelamerika und Karibik	23	+64,3	68	+61,9	0,1	3,0
Brasilien	22	x	62	x	0,1	2,8
Sonstige südamerikanische Länder	2	-50,0	22	+57,1	-	11,0
Australien, Neuseeland und Ozeanien	8	-27,3	27	+8,0	-	3,4
Ohne Angabe	392	-8,2	795	-21,4	1,2	2,0

Anmerkungen siehe Seite 32

Noch: 2.4 Leistung der Beherbergungsstätten nach Reisegebieten und Herkunftsländern

Januar 2003

Reisegebiet Herkunftsland (ständiger Wohnsitz)	Ankünfte		Übernachtungen			Mittlere Aufenthalts- dauer ³⁾
	aller Gäste	Verän- derung ¹⁾	aller Gäste	Verän- derung ¹⁾	Anteil ²⁾	
Siegerland-Wittgenstein	13 811	-5,9	67 079	-4,7	100	4,9
Bundesrepublik Deutschland	11 964	-6,2	62 846	-5,9	93,7	5,3
Ausland	1 847	-4,0	4 233	+15,7	6,3	2,3
Europa	1 562	-2,7	3 266	+8,2	77,2	2,1
EU-Länder	1 163	-7,1	2 378	-2,5	56,2	2,0
Belgien	83	-3,5	137	+23,4	3,2	1,7
Dänemark	35	+84,2	85	+136,1	2,0	2,4
Finnland	30	+25,0	41	-2,4	1,0	1,4
Frankreich	104	-37,0	170	-37,7	4,0	1,6
Griechenland	5	-54,5	11	-60,7	0,3	2,2
Vereinigtes Königreich	90	-17,4	144	-2,7	3,4	1,6
Republik Irland	-	-100,0	-	-100,0	-	-
Italien	88	-26,1	120	-27,3	2,8	1,4
Luxemburg	9	-43,8	12	-57,1	0,3	1,3
Niederlande	566	+4,0	1 401	+5,5	33,1	2,5
Österreich	45	-49,4	72	-45,5	1,7	1,6
Portugal	6	+20,0	12	+33,3	0,3	2,0
Schweden	62	+47,6	116	+5,5	2,7	1,9
Spanien	40	+100,0	57	+111,1	1,3	1,4
Baltische Staaten	11	+450,0	19	+850,0	0,4	1,7
Island	-	-100,0	-	-100,0	-	-
Norwegen	5	-28,6	14	+75,0	0,3	2,8
Polen	105	+38,2	351	+247,5	8,3	3,3
Russland	48	-11,1	92	-3,2	2,2	1,9
Schweiz	126	+57,5	150	+54,6	3,5	1,2
Tschechische Republik	61	+3,4	156	-3,1	3,7	2,6
Türkei	5	-54,5	6	-62,5	0,1	1,2
Ungarn	17	-39,3	79	+154,8	1,9	4,6
Sonstige europäische Länder	21	-36,4	21	-67,7	0,5	1,0
Afrika	2	-66,7	2	-77,8	-	1,0
Republik Südafrika	1	-50,0	1	-50,0	-	1,0
Sonstige afrikanische Länder	1	-75,0	1	-85,7	-	1,0
Asien	108	-16,3	604	+109,7	14,3	5,6
Arabische Golfstaaten	5	-54,5	5	-64,3	0,1	1,0
Volksrepublik China und Hongkong	49	-5,8	505	+159,0	11,9	10,3
Israel	17	+325,0	24	+500,0	0,6	1,4
Japan	24	+33,3	52	+92,6	1,2	2,2
Südkorea	4	-20,0	4	-20,0	0,1	1,0
Taiwan	3	-57,1	6	-40,0	0,1	2,0
Sonstige asiatische Länder	6	-81,3	8	-75,8	0,2	1,3
Amerika	81	-28,3	224	-11,1	5,3	2,8
Kanada	4	-80,0	7	-82,9	0,2	1,8
USA	67	+6,3	201	+46,7	4,7	3,0
Mittelamerika und Karibik	2	+100,0	2	+100,0	-	1,0
Brasilien	6	-66,7	12	-80,0	0,3	2,0
Sonstige südamerikanische Länder	2	-81,8	2	-84,6	-	1,0
Australien, Neuseeland und Ozeanien	2	+100,0	2	-	-	1,0
Ohne Angabe	92	+31,4	135	+50,0	3,2	1,5

Anmerkungen siehe Seite 32

Noch: 2.4 Leistung der Beherbergungsstätten nach Reisegebieten und Herkunftsländern

Januar 2003

Reisegebiet Herkunftsland (ständiger Wohnsitz)	Ankünfte		Übernachtungen			Mittlere Aufenthalts- dauer ³⁾
	aller Gäste	Verän- derung ¹⁾	aller Gäste	Verän- derung ¹⁾	Anteil ²⁾	
Bergisches Land	87 147	-0,7	205 013	-4,5	100	2,4
Bundesrepublik Deutschland	73 443	-2,0	176 001	-4,8	85,8	2,4
Ausland	13 704	+6,5	29 012	-2,5	14,2	2,1
Europa	10 997	+8,8	22 355	-3,0	77,1	2,0
EU-Länder	8 485	+11,4	16 606	-1,5	57,2	2,0
Belgien	691	-15,2	1 156	-19,9	4,0	1,7
Dänemark	559	+22,6	946	-2,1	3,3	1,7
Finnland	179	+24,3	314	+19,4	1,1	1,8
Frankreich	1 438	+20,5	2 598	+16,6	9,0	1,8
Griechenland	100	+63,9	164	+8,6	0,6	1,6
Vereinigtes Königreich	1 680	+19,5	3 333	-5,2	11,5	2,0
Republik Irland	89	+74,5	278	+49,5	1,0	3,1
Italien	884	+5,9	2 240	-3,4	7,7	2,5
Luxemburg	90	+16,9	165	+21,3	0,6	1,8
Niederlande	1 308	+6,3	2 302	-9,8	7,9	1,8
Österreich	581	+2,8	1 298	-9,4	4,5	2,2
Portugal	117	+39,3	320	+41,6	1,1	2,7
Schweden	361	+4,0	683	+2,7	2,4	1,9
Spanien	408	+15,6	809	+4,1	2,8	2,0
Baltische Staaten	107	+9,2	237	-4,8	0,8	2,2
Island	24	-31,4	70	-	0,2	2,9
Norwegen	139	-2,1	255	+1,2	0,9	1,8
Polen	435	-8,2	1 030	-28,1	3,6	2,4
Russland	273	+35,8	665	+41,8	2,3	2,4
Schweiz	553	-7,7	1 053	-17,5	3,6	1,9
Tschechische Republik	393	+1,0	865	-22,4	3,0	2,2
Türkei	192	+65,5	456	+104,5	1,6	2,4
Ungarn	163	+46,8	443	+63,5	1,5	2,7
Sonstige europäische Länder	233	-29,2	675	-18,0	2,3	2,9
Afrika	83	-4,6	167	-9,7	0,6	2,0
Republik Südafrika	44	+57,1	91	+21,3	0,3	2,1
Sonstige afrikanische Länder	39	-33,9	76	-30,9	0,3	1,9
Asien	769	-9,2	2 165	-5,0	7,5	2,8
Arabische Golfstaaten	33	-64,1	53	-70,7	0,2	1,6
Volksrepublik China und Hongkong	245	+10,4	631	+12,1	2,2	2,6
Israel	62	-35,4	149	-34,4	0,5	2,4
Japan	163	+8,7	428	+19,2	1,5	2,6
Südkorea	26	-79,4	115	-47,2	0,4	4,4
Taiwan	39	+62,5	158	+182,1	0,5	4,1
Sonstige asiatische Länder	201	+46,7	631	-6,7	2,2	3,1
Amerika	1 167	+11,5	2 823	+6,2	9,7	2,4
Kanada	105	+75,0	200	+51,5	0,7	1,9
USA	949	+10,2	2 331	+5,2	8,0	2,5
Mittelamerika und Karibik	26	-27,8	63	-30,8	0,2	2,4
Brasilien	37	-41,3	102	-38,9	0,4	2,8
Sonstige südamerikanische Länder	50	+85,2	127	+144,2	0,4	2,5
Australien, Neuseeland und Ozeanien	48	-32,4	109	-64,3	0,4	2,3
Ohne Angabe	640	-9,2	1 393	+6,7	4,8	2,2

Anmerkungen siehe Seite 32

Noch: 2.4 Leistung der Beherbergungsstätten nach Reisegebieten und Herkunftsländern

Januar 2003

Reisegebiet Herkunftsland (ständiger Wohnsitz)	Ankünfte		Übernachtungen			Mittlere Aufenthalts- dauer ³⁾
	aller Gäste	Verän- derung ¹⁾	aller Gäste	Verän- derung ¹⁾	Anteil ²⁾	
Bonn und Rhein-Sieg-Kreis	67 079	-8,2	141 718	-8,3	100	2,1
Bundesrepublik Deutschland	57 833	-10,1	121 574	-9,3	85,8	2,1
Ausland	9 246	+5,6	20 144	-2,0	14,2	2,2
Europa	6 608	+5,9	13 208	-2,4	65,6	2,0
EU-Länder	4 463	+1,0	8 929	-5,4	44,3	2,0
Belgien	484	+10,8	1 209	+16,1	6,0	2,5
Dänemark	136	-9,9	301	+16,7	1,5	2,2
Finnland	46	-8,0	77	-17,2	0,4	1,7
Frankreich	577	-4,5	1 067	-12,9	5,3	1,8
Griechenland	61	+19,6	147	+23,5	0,7	2,4
Vereinigtes Königreich	929	+14,4	1 655	+2,8	8,2	1,8
Republik Irland	20	-55,6	38	-60,0	0,2	1,9
Italien	551	+0,2	1 276	-13,7	6,3	2,3
Luxemburg	62	-7,5	93	+5,7	0,5	1,5
Niederlande	795	-8,2	1 326	-14,7	6,6	1,7
Österreich	435	+7,1	989	+7,6	4,9	2,3
Portugal	39	-9,3	108	-47,8	0,5	2,8
Schweden	89	-22,6	162	-24,3	0,8	1,8
Spanien	239	+7,7	481	-10,9	2,4	2,0
Baltische Staaten	108	+100,0	172	+22,9	0,9	1,6
Island	12	+500,0	22	+450,0	0,1	1,8
Norwegen	56	+14,3	92	-16,4	0,5	1,6
Polen	141	-18,5	264	-48,8	1,3	1,9
Russland	629	+6,1	1 298	+21,3	6,4	2,1
Schweiz	419	+2,9	758	-1,4	3,8	1,8
Tschechische Republik	135	+23,9	331	+25,4	1,6	2,5
Türkei	218	+35,4	376	-12,6	1,9	1,7
Ungarn	98	+66,1	230	+50,3	1,1	2,3
Sonstige europäische Länder	329	+55,9	736	+17,2	3,7	2,2
Afrika	146	+12,3	555	+36,7	2,8	3,8
Republik Südafrika	28	+27,3	59	-1,7	0,3	2,1
Sonstige afrikanische Länder	118	+9,3	496	+43,4	2,5	4,2
Asien	1 001	+25,8	2 803	+28,0	13,9	2,8
Arabische Golfstaaten	96	+15,7	442	+52,9	2,2	4,6
Volksrepublik China und Hongkong	185	-28,8	413	-35,9	2,1	2,2
Israel	57	+39,0	110	+39,2	0,5	1,9
Japan	204	-17,1	423	-37,9	2,1	2,1
Südkorea	37	+85,0	50	+31,6	0,2	1,4
Taiwan	16	-11,1	62	-4,6	0,3	3,9
Sonstige asiatische Länder	406	+217,2	1 303	+230,7	6,5	3,2
Amerika	881	+2,9	2 124	-13,1	10,5	2,4
Kanada	81	-2,4	164	-36,7	0,8	2,0
USA	544	-16,8	1 447	-20,2	7,2	2,7
Mittelamerika und Karibik	19	-38,7	29	-74,3	0,1	1,5
Brasilien	21	-59,6	64	-47,5	0,3	3,0
Sonstige südamerikanische Länder	216	+500,0	420	+206,6	2,1	1,9
Australien, Neuseeland und Ozeanien	66	+20,0	178	-1,1	0,9	2,7
Ohne Angabe	544	-20,0	1 276	-29,8	6,3	2,3

Anmerkungen siehe Seite 32

Noch: 2.4 Leistung der Beherbergungsstätten nach Reisegebieten und Herkunftsländern

Januar 2003

Reisegebiet Herkunftsland (ständiger Wohnsitz)	Ankünfte		Übernachtungen			Mittlere Aufenthalts- dauer ³⁾
	aller Gäste	Verän- derung ¹⁾	aller Gäste	Verän- derung ¹⁾	Anteil ²⁾	
Köln	137 122	-9,4	274 668	-6,7	100	2,0
Bundesrepublik Deutschland	90 252	-13,1	165 440	-10,8	60,2	1,8
Ausland	46 870	-1,2	109 228	+0,4	39,8	2,3
Europa	36 477	+0,6	83 679	+2,7	76,6	2,3
EU-Länder	28 527	-3,1	64 865	-1,0	59,4	2,3
Belgien	2 111	+7,5	3 992	+7,7	3,7	1,9
Dänemark	1 151	-13,5	3 371	-2,9	3,1	2,9
Finnland	459	-12,2	1 193	-6,5	1,1	2,6
Frankreich	2 745	+6,4	5 274	+7,9	4,8	1,9
Griechenland	570	-4,5	1 501	+11,8	1,4	2,6
Vereinigtes Königreich	6 676	-8,8	12 087	-11,1	11,1	1,8
Republik Irland	361	-2,4	739	+2,2	0,7	2,0
Italien	5 328	-7,7	16 832	-3,1	15,4	3,2
Luxemburg	315	+23,0	489	+29,7	0,4	1,6
Niederlande	3 404	+1,2	6 817	+7,3	6,2	2,0
Österreich	2 030	+13,0	4 448	+19,2	4,1	2,2
Portugal	352	+19,3	789	+22,1	0,7	2,2
Schweden	829	-17,6	1 827	-23,3	1,7	2,2
Spanien	2 196	-3,4	5 506	-3,2	5,0	2,5
Baltische Staaten	159	+32,5	453	+39,8	0,4	2,8
Island	156	-6,6	433	+24,8	0,4	2,8
Norwegen	610	+35,3	1 343	+40,5	1,2	2,2
Polen	556	+29,6	1 215	+18,1	1,1	2,2
Russland	859	-14,6	2 423	-5,1	2,2	2,8
Schweiz	2 969	+18,8	6 185	+10,4	5,7	2,1
Tschechische Republik	464	+90,9	1 085	+131,3	1,0	2,3
Türkei	988	+47,9	2 244	+40,3	2,1	2,3
Ungarn	278	+40,4	838	+82,6	0,8	3,0
Sonstige europäische Länder	911	-12,9	2 595	-	2,4	2,8
Afrika	387	-8,9	1 050	+3,1	1,0	2,7
Republik Südafrika	69	-21,6	197	-15,8	0,2	2,9
Sonstige afrikanische Länder	318	-5,6	853	+8,8	0,8	2,7
Asien	3 766	+1,2	9 698	+5,2	8,9	2,6
Arabische Golfstaaten	357	-8,5	1 074	+1,2	1,0	3,0
Volksrepublik China und Hongkong	678	-3,1	1 617	+28,8	1,5	2,4
Israel	401	+5,0	1 090	-	1,0	2,7
Japan	1 083	+20,1	2 367	+20,9	2,2	2,2
Südkorea	239	+85,3	424	+83,5	0,4	1,8
Taiwan	167	+12,8	562	-2,8	0,5	3,4
Sonstige asiatische Länder	841	-21,5	2 564	-15,9	2,3	3,0
Amerika	4 926	-6,9	11 925	-8,1	10,9	2,4
Kanada	329	-4,6	867	+6,9	0,8	2,6
USA	3 787	-4,6	8 631	-8,1	7,9	2,3
Mittelamerika und Karibik	218	+13,0	718	+19,5	0,7	3,3
Brasilien	241	-24,9	685	-35,2	0,6	2,8
Sonstige südamerikanische Länder	351	-24,0	1 024	-8,4	0,9	2,9
Australien, Neuseeland und Ozeanien	435	-14,4	1 101	-0,6	1,0	2,5
Ohne Angabe	879	-27,5	1 775	-41,5	1,6	2,0

Anmerkungen siehe Seite 32

Noch: 2.4 Leistung der Beherbergungsstätten nach Reisegebieten und Herkunftsländern

Januar 2003

Reisegebiet Herkunftsland (ständiger Wohnsitz)	Ankünfte		Übernachtungen			Mittlere Aufenthalts- dauer ³⁾
	aller Gäste	Verän- derung ¹⁾	aller Gäste	Verän- derung ¹⁾	Anteil ²⁾	
Düsseldorf	107 295	-2,5	206 396	-7,2	100	1,9
Bundesrepublik Deutschland	65 899	-4,2	121 732	-6,6	59,0	1,8
Ausland	41 396	+0,4	84 664	-8,0	41,0	2,0
Europa	31 381	+1,7	63 649	-5,0	75,2	2,0
EU-Länder	25 151	+1,6	48 634	-7,8	57,4	1,9
Belgien	1 173	-3,7	2 057	-0,5	2,4	1,8
Dänemark	632	+3,4	1 246	+4,7	1,5	2,0
Finnland	772	+5,5	1 433	-1,1	1,7	1,9
Frankreich	2 459	-17,1	5 123	-14,0	6,1	2,1
Griechenland	664	+10,3	1 538	+2,8	1,8	2,3
Vereinigtes Königreich	5 688	-3,6	9 417	-14,1	11,1	1,7
Republik Irland	417	+71,6	828	+53,6	1,0	2,0
Italien	3 297	+7,9	7 133	-10,8	8,4	2,2
Luxemburg	296	-4,5	473	-10,2	0,6	1,6
Niederlande	4 001	+0,6	7 888	-8,9	9,3	2,0
Österreich	1 723	-1,0	3 482	-10,7	4,1	2,0
Portugal	192	-21,6	430	-33,2	0,5	2,2
Schweden	1 079	-11,5	2 147	-16,1	2,5	2,0
Spanien	2 758	+42,8	5 439	+13,6	6,4	2,0
Baltische Staaten	102	-33,8	269	-32,4	0,3	2,6
Island	79	+64,6	168	+27,3	0,2	2,1
Norwegen	653	-0,6	1 253	-12,1	1,5	1,9
Polen	337	-13,4	821	+2,2	1,0	2,4
Russland	633	-3,2	2 005	+3,3	2,4	3,2
Schweiz	1 894	-4,2	3 473	-14,0	4,1	1,8
Tschechische Republik	231	-24,8	497	-24,5	0,6	2,2
Türkei	920	+24,5	2 334	+44,3	2,8	2,5
Ungarn	252	+24,1	609	+23,5	0,7	2,4
Sonstige europäische Länder	1 129	+14,7	3 586	+31,5	4,2	3,2
Afrika	322	-17,9	936	+5,3	1,1	2,9
Republik Südafrika	42	-73,8	133	-44,1	0,2	3,2
Sonstige afrikanische Länder	280	+20,7	803	+23,3	0,9	2,9
Asien	5 050	-10,8	11 502	-22,1	13,6	2,3
Arabische Golfstaaten	695	-2,9	1 296	-9,2	1,5	1,9
Volksrepublik China und Hongkong	483	-12,5	1 158	-35,3	1,4	2,4
Israel	372	-21,0	1 147	-22,2	1,4	3,1
Japan	2 701	-5,8	5 847	-18,6	6,9	2,2
Südkorea	121	-70,3	462	-54,8	0,5	3,8
Taiwan	88	-36,7	224	-42,1	0,3	2,5
Sonstige asiatische Länder	590	+15,5	1 368	-7,6	1,6	2,3
Amerika	2 847	-10,3	5 693	-16,8	6,7	2,0
Kanada	254	+17,1	601	+13,0	0,7	2,4
USA	2 333	-15,0	4 540	-19,5	5,4	1,9
Mittelamerika und Karibik	81	+68,8	139	-39,3	0,2	1,7
Brasilien	89	+15,6	230	+22,3	0,3	2,6
Sonstige südamerikanische Länder	90	+2,3	183	-28,2	0,2	2,0
Australien, Neuseeland und Ozeanien	206	+12,0	435	-22,7	0,5	2,1
Ohne Angabe	1 590	+67,5	2 449	+25,3	2,9	1,5

Anmerkungen siehe Seite 32

Noch: 2.4 Leistung der Beherbergungsstätten nach Reisegebieten und Herkunftsländern

Januar 2003

Reisegebiet Herkunftsland (ständiger Wohnsitz)	Ankünfte		Übernachtungen			Mittlere Aufenthalts- dauer ³⁾
	aller Gäste	Verän- derung ¹⁾	aller Gäste	Verän- derung ¹⁾	Anteil ²⁾	
Ruhrgebiet	139 055	-7,8	273 172	-8,1	100	2,0
Bundesrepublik Deutschland	120 780	-9,0	234 688	-9,8	85,9	1,9
Ausland	18 275	+0,9	38 484	+3,5	14,1	2,1
Europa	15 198	+1,1	31 032	+5,1	80,6	2,0
EU-Länder	10 955	-1,7	21 722	+2,3	56,4	2,0
Belgien	852	+8,7	1 526	+0,9	4,0	1,8
Dänemark	651	-8,4	1 371	-1,2	3,6	2,1
Finnland	288	+48,5	548	-7,1	1,4	1,9
Frankreich	1 204	-3,0	2 000	-0,6	5,2	1,7
Griechenland	242	+93,6	508	+67,7	1,3	2,1
Vereinigtes Königreich	1 690	+4,8	3 245	-1,6	8,4	1,9
Republik Irland	78	+59,2	152	+108,2	0,4	1,9
Italien	1 196	-4,3	3 047	+1,7	7,9	2,5
Luxemburg	127	-9,3	177	-0,6	0,5	1,4
Niederlande	2 368	-13,7	4 415	-1,4	11,5	1,9
Österreich	1 116	-13,1	2 722	+8,4	7,1	2,4
Portugal	121	-0,8	205	-18,0	0,5	1,7
Schweden	451	+10,5	653	+7,6	1,7	1,4
Spanien	571	+17,2	1 153	+10,3	3,0	2,0
Baltische Staaten	98	-16,2	222	-2,2	0,6	2,3
Island	4	-55,6	4	-89,5	-	1,0
Norwegen	136	-33,7	236	-19,5	0,6	1,7
Polen	919	+26,2	1 774	+9,6	4,6	1,9
Russland	580	+34,3	1 597	+65,0	4,1	2,8
Schweiz	875	-6,4	1 577	-19,0	4,1	1,8
Tschechische Republik	352	+15,0	845	+49,3	2,2	2,4
Türkei	504	+37,7	1 072	+52,7	2,8	2,1
Ungarn	178	-25,8	436	-43,0	1,1	2,4
Sonstige europäische Länder	597	+9,1	1 547	+32,4	4,0	2,6
Afrika	131	-35,8	462	-14,1	1,2	3,5
Republik Südafrika	29	-19,4	84	-21,5	0,2	2,9
Sonstige afrikanische Länder	102	-39,3	378	-12,3	1,0	3,7
Asien	751	-24,3	2 360	-10,2	6,1	3,1
Arabische Golfstaaten	71	+36,5	161	-2,4	0,4	2,3
Volksrepublik China und Hongkong	158	-43,2	764	-16,4	2,0	4,8
Israel	75	-	293	+42,2	0,8	3,9
Japan	170	-3,4	363	+5,8	0,9	2,1
Südkorea	48	+2,1	168	-29,4	0,4	3,5
Taiwan	26	+8,3	43	-17,3	0,1	1,7
Sonstige asiatische Länder	203	-40,3	568	-20,1	1,5	2,8
Amerika	1 215	+3,1	2 600	-23,5	6,8	2,1
Kanada	65	-15,6	159	-23,6	0,4	2,4
USA	942	-4,8	2 037	-28,4	5,3	2,2
Mittelamerika und Karibik	17	-39,3	35	-77,6	0,1	2,1
Brasilien	48	-7,7	130	+0,8	0,3	2,7
Sonstige südamerikanische Länder	143	+346,9	239	+291,8	0,6	1,7
Australien, Neuseeland und Ozeanien	73	-	131	-39,6	0,3	1,8
Ohne Angabe	907	+45,6	1 899	+116,8	4,9	2,1

Anmerkungen siehe Seite 32

Noch: 2.4 Leistung der Beherbergungsstätten nach Reisegebieten und Herkunftsländern

Januar 2003

Reisegebiet Herkunftsland (ständiger Wohnsitz)	Ankünfte		Übernachtungen			Mittlere Aufenthalts- dauer ³⁾
	aller Gäste	Verän- derung ¹⁾	aller Gäste	Verän- derung ¹⁾	Anteil ²⁾	
Nordrhein-Westfalen	986 316	-5,8	2 423 246	-6,8	100	2,5
Bundesrepublik Deutschland	792 288	-7,2	1 977 898	-7,6	81,6	2,5
Ausland	194 028	-	445 348	-3,0	18,4	2,3
Europa	154 786	-0,4	353 994	-2,5	79,5	2,3
EU-Länder	122 330	-2,7	276 545	-5,0	62,1	2,3
Belgien	8 853	-1,0	18 001	+2,3	4,0	2,0
Dänemark	4 424	-3,5	9 778	+0,6	2,2	2,2
Finnland	2 210	+6,9	4 451	-0,4	1,0	2,0
Frankreich	12 160	-0,2	22 523	-0,9	5,1	1,9
Griechenland	1 979	+6,5	4 621	+9,4	1,0	2,3
Vereinigtes Königreich	21 508	-1,8	40 781	-6,2	9,2	1,9
Republik Irland	1 142	+14,8	2 367	+14,8	0,5	2,1
Italien	13 461	-2,4	35 041	-6,4	7,9	2,6
Luxemburg	1 143	+1,7	2 038	+17,0	0,5	1,8
Niederlande	35 836	-8,5	94 353	-9,7	21,2	2,6
Österreich	7 781	+0,4	17 148	+3,7	3,9	2,2
Portugal	979	-9,4	2 966	-0,3	0,7	3,0
Schweden	3 645	-8,5	6 988	-13,5	1,6	1,9
Spanien	7 209	+14,9	15 489	+0,6	3,5	2,1
Baltische Staaten	958	+32,9	2 415	+32,8	0,5	2,5
Island	305	-2,6	752	+11,6	0,2	2,5
Norwegen	2 057	+3,5	4 355	+8,5	1,0	2,1
Polen	4 549	+7,9	12 295	-0,2	2,8	2,7
Russland	3 842	+2,6	10 271	+10,0	2,3	2,7
Schweiz	8 608	+3,9	16 650	-2,3	3,7	1,9
Tschechische Republik	2 404	+9,1	5 912	+1,5	1,3	2,5
Türkei	3 636	+36,5	8 013	+35,2	1,8	2,2
Ungarn	1 391	+13,1	3 685	+19,5	0,8	2,6
Sonstige europäische Länder	4 706	+7,6	13 101	+7,4	2,9	2,8
Afrika	1 778	+2,4	4 836	+0,1	1,1	2,7
Republik Südafrika	294	-26,3	833	-9,4	0,2	2,8
Sonstige afrikanische Länder	1 484	+11,0	4 003	+2,4	0,9	2,7
Asien	14 552	-2,2	36 279	-5,9	8,1	2,5
Arabische Golfstaaten	1 590	-2,3	3 821	-5,9	0,9	2,4
Volksrepublik China und Hongkong	2 487	-7,3	6 821	-3,5	1,5	2,7
Israel	1 121	-7,7	3 149	-9,9	0,7	2,8
Japan	4 788	-1,9	10 609	-8,7	2,4	2,2
Südkorea	653	-26,2	1 601	-26,1	0,4	2,5
Taiwan	415	-7,0	1 269	-15,7	0,3	3,1
Sonstige asiatische Länder	3 498	+11,1	9 009	+4,2	2,0	2,6
Amerika	13 686	-3,3	32 701	-8,9	7,3	2,4
Kanada	1 105	-0,1	2 831	-1,0	0,6	2,6
USA	10 400	-6,7	24 207	-11,3	5,4	2,3
Mittelamerika und Karibik	492	+20,6	1 387	-7,6	0,3	2,8
Brasilien	600	-14,9	1 706	-21,2	0,4	2,8
Sonstige südamerikanische Länder	1 089	+36,6	2 570	+24,8	0,6	2,4
Australien, Neuseeland und Ozeanien	951	-5,7	2 322	-13,6	0,5	2,4
Ohne Angabe	8 275	+20,9	15 216	+10,2	3,4	1,8

Anmerkungen siehe Seite 32

3.1 Leistung der Beherbergungs

Januar

Amtliche Schlüsselnummer	Verwaltungsbezirk	Ankünfte			
		aller Gäste	Veränderung ¹⁾	ausländischer Gäste	Veränderung ¹⁾
111 000	Kreisfreie Städte				
	Düsseldorf	1 302 811	+2,6	470 637	+5,2
112 000	Duisburg	161 691	+1,7	23 854	+4,1
113 000	Essen	398 001	-0,7	67 857	+3,1
114 000	Krefeld	128 417	+14,2	28 861	+36,1
116 000	Mönchengladbach	109 154	+5,0	19 659	-3,6
117 000	Mülheim an der Ruhr	83 759	+1,8	8 522	+3,2
119 000	Oberhausen	98 141	-3,2	9 782	-4,4
120 000	Remscheid	62 303	-9,9	14 660	+9,1
122 000	Solingen	64 981	-3,4	10 186	-1,7
124 000	Wuppertal	135 232	-11,9	20 290	-14,6
154 000	Kreis Kleve	295 667	-6,1	61 156	+27,0
154 004	Bedburg-Hau	1 891	+4,2	120	+36,4
154 008	Emmerich am Rhein, Stadt	13 941	-8,1	3 220	+1,0
154 012	Geldern, Stadt	19 851	+7,9	1 391	+11,4
154 016	Goch, Stadt	16 465	+32,9	843	+29,9
154 020	Issum
154 024	Kalkar, Stadt
154 028	Kerken
154 032	Kevelaer, Stadt	35 231	-6,4	3 941	-5,9
154 036	Kleve, Stadt	57 558	-3,2	6 549	-14,8
154 040	Kranenburg
154 044	Rees, Stadt	9 370	+98,1	1 173	+225,8
154 048	Rheurdt	5 741	+17,9	334	-20,1
154 052	Straelen, Stadt	18 602	+6,0	1 331	+45,6
154 056	Uedem
154 060	Wachtendonk
154 064	Weeze	2 387	-9,5	.	.
158 000	Kreis Mettmann	422 142	-4,2	70 814	-0,3
158 004	Erkrath, Stadt	18 979	+2,7	2 985	-22,6
158 008	Haan, Stadt	21 239	-9,4	2 876	-27,5
158 012	Heiligenhaus, Stadt	13 277	-11,5	2 019	-14,4
158 016	Hilden, Stadt	61 287	.	7 175	-5,7
158 020	Langenfeld (Rhld.), Stadt	23 728	+4,8	2 380	-2,0
158 024	Mettmann, Stadt	55 260	-5,2	8 609	+18,9
158 026	Monheim am Rhein, Stadt	36 592	-4,7	5 846	+26,6
158 028	Ratingen, Stadt	160 666	-5,5	36 186	+2,9
158 032	Velbert, Stadt	29 443	-3,8	2 598	-29,9
158 036	Wülfrath, Stadt	1 671	-26,0	140	+33,3
162 000	Kreis Neuss	308 591	-2,2	67 217	+6,1
162 004	Dormagen, Stadt	33 324	-4,5	5 885	+6,5
162 008	Grevenbroich, Stadt	18 892	-11,9	3 844	+21,4
162 012	Jüchen
162 016	Kaarst, Stadt	34 305	+4,0	7 111	+18,6
162 020	Korschenbroich, Stadt	2 942	+19,6	134	+11,7
162 022	Meerbusch, Stadt	29 214	-6,6	5 349	-2,7
162 024	Neuss, Stadt	186 314	-1,2	44 622	+4,4
162 028	Rommerskirchen
166 000	Kreis Viersen	134 641	+2,8	9 802	-25,0
166 004	Brüggen	19 334	-5,4	699	-34,6
166 008	Grefrath
166 012	Kempen, Stadt	6 401	-2,3	1 031	+0,2
166 016	Nettetal, Stadt	54 559	+15,9	1 776	-11,6
166 020	Niederkrüchten	2 750	-40,2	563	-62,2
166 024	Schwalmtal
166 028	Tönisvorst, Stadt	3 072	+0,5	349	-35,0
166 032	Viersen, Stadt	12 388	+9,0	2 110	+7,2
166 036	Willich, Stadt	20 989	-9,0	2 285	-36,6
170 000	Kreis Wesel	224 304	-1,9	30 465	-3,1
170 004	Alpen
170 008	Dinslaken, Stadt	15 384	-4,2	1 223	-4,5
170 012	Hamminkeln, Stadt	12 243	-7,5	683	+8,2
170 016	Hünxe

1) Veränderung gegenüber dem Vorjahreszeitraum in % - 2) mittlere Aufenthaltsdauer in Tagen = Übernachtungen / Ankünfte - 3) mittlere Auslastung =

stätten nach Verwaltungsbezirken

2003

Übernachtungen				Mittlere Aufenthaltsdauer ²⁾		Mittlere Auslastung der angebotenen Betten ³⁾	Amtliche Schlüsselnummer
aller Gäste	Veränderung ¹⁾	ausländischer Gäste	Veränderung ¹⁾	aller Gäste	ausländischer Gäste		
2 459 615	+3,0	999 946	+6,5	1,9	2,1	42,6	111 000
320 499	-4,9	52 278	+0,5	2,0	2,2	33,1	112 000
964 711	+0,7	169 749	+9,7	2,4	2,5	43,5	113 000
245 976	+8,0	63 581	+32,5	1,9	2,2	39,9	114 000
201 638	+1,5	43 279	-10,3	1,8	2,2	30,1	116 000
160 390	-2,1	22 488	-4,4	1,9	2,6	31,9	117 000
172 129	-3,2	21 526	+1,5	1,8	2,2	36,8	119 000
104 409	-3,5	24 830	+9,0	1,7	1,7	31,8	120 000
131 167	-8,3	22 789	-15,0	2,0	2,2	27,8	122 000
297 734	-8,8	46 484	-4,2	2,2	2,3	31,6	124 000
640 792	-3,0	135 788	+39,8	2,2	2,2	34,8	154 000
3 731	+10,7	273	+100,7	2,0	2,3	17,0	154 004
27 290	-4,3	5 857	+2,0	2,0	1,8	23,4	154 008
90 618	+0,8	3 553	+7,1	4,6	2,6	53,3	154 012
30 862	+24,7	1 672	+8,7	1,9	2,0	29,8	154 016
.	154 020
.	154 024
.	154 028
63 495	-10,6	7 988	-2,5	1,8	2,0	24,6	154 032
120 285	+2,7	27 634	+15,5	2,1	4,2	35,9	154 036
.	154 040
17 013	+94,2	2 483	+290,4	1,8	2,1	21,6	154 044
12 463	-19,0	1 578	-24,1	2,2	4,7	23,5	154 048
36 871	+9,4	2 375	+36,2	2,0	1,8	47,8	154 052
.	154 056
.	154 060
6 449	-13,8	-	-	2,7	-	28,3	154 064
826 447	-5,2	164 078	+1,2	2,0	2,3	33,5	158 000
38 893	-1,7	7 173	-13,4	2,0	2,4	28,6	158 004
60 853	-7,2	6 409	-31,8	2,9	2,2	33,9	158 008
23 334	-6,2	4 567	-4,0	1,8	2,3	28,0	158 012
122 436	-0,5	17 374	-0,5	2,0	2,4	40,0	158 016
42 307	-1,6	5 970	-5,5	1,8	2,5	33,8	158 020
106 074	-4,4	17 452	+14,2	1,9	2,0	28,9	158 024
60 816	-6,7	9 607	+9,7	1,7	1,6	34,6	158 026
311 301	-6,2	88 325	+6,4	1,9	2,4	35,7	158 028
56 629	-7,8	6 848	-19,6	1,9	2,6	27,5	158 032
3 804	-34,4	353	-11,5	2,3	2,5	21,3	158 036
623 089	-3,3	155 890	+8,6	2,0	2,3	33,9	162 000
71 636	-13,5	12 987	-4,8	2,1	2,2	33,0	162 004
47 229	-8,4	11 690	+23,9	2,5	3,0	36,1	162 008
.	162 012
68 545	+6,2	18 138	+20,1	2,0	2,6	34,6	162 016
6 060	+2,5	450	+3,2	2,1	3,4	19,4	162 020
55 056	-4,2	13 487	+3,8	1,9	2,5	27,2	162 022
366 175	-1,7	98 574	+7,9	2,0	2,2	36,2	162 024
.	162 028
290 148	+3,4	27 819	-16,5	2,2	2,8	31,1	166 000
38 203	-10,4	1 749	-41,2	2,0	2,5	30,9	166 004
.	166 008
13 545	+0,4	2 755	-5,7	2,1	2,7	27,4	166 012
130 226	+15,5	8 295	+72,6	2,4	4,7	36,0	166 016
6 139	-46,2	1 339	-70,3	2,2	2,4	17,9	166 020
.	166 024
6 363	-19,7	1 007	-59,2	2,1	2,9	18,2	166 028
22 077	+9,3	4 266	-4,6	1,8	2,0	23,1	166 032
44 296	-1,9	5 589	-29,9	2,1	2,4	30,4	166 036
418 483	-1,8	59 559	+7,9	1,9	2,0	29,3	170 000
34 677	-4,9	2 649	+1,3	2,3	2,2	28,7	170 004
20 174	-8,2	1 442	+24,0	1,6	2,1	24,2	170 012
.	170 016

(Übernachtungen / angebotene Bettentage) * 100

Amtliche Schlüsselnummer	Verwaltungsbezirk	Ankünfte			
		aller Gäste	Veränderung ¹⁾	ausländischer Gäste	Veränderung ¹⁾
	Noch: Kreis Wesel				
170 020	Kamp-Lintfort, Stadt	9 399	-25,1	1 349	-0,2
170 024	Moers, Stadt	58 310	-1,5	9 388	-17,0
170 028	Neukirchen-Vluyn, Stadt	6 793	+63,3	707	+120,2
170 032	Rheinberg, Stadt	1 613	-8,0	206	+34,6
170 036	Schermbbeck	37 788	+4,0	6 399	+3,2
170 040	Sonsbeck	4 465	+2,9	157	-1,9
170 044	Voerde (Niederrhein), Stadt	7 106	-1,3	909	+7,8
170 048	Wesel, Stadt	43 755	-	5 108	+4,1
170 052	Xanten, Stadt	22 030	-7,3	2 746	+7,4
100 000	Reg.-Bez. Düsseldorf	3 929 835	-0,5	913 762	+5,0
	Kreisfreie Städte				
313 000	Aachen	314 478	-4,4	73 215	-0,3
314 000	Bonn	498 647	-6,3	77 625	-5,9
315 000	Köln	1 826 596	+1,7	540 076	+0,9
316 000	Leverkusen	111 722	+1,5	28 868	-3,3
354 000	Kreis Aachen	174 418	+2,6	35 870	+11,2
354 004	Alsdorf, Stadt
354 008	Baesweiler, Stadt
354 012	Eschweiler, Stadt	11 743	+6,7	1 675	+101,8
354 016	Herzogenrath, Stadt	7 879	-0,2	605	-7,9
354 020	Monschau, Stadt	55 842	+1,6	15 000	+12,3
354 024	Roetgen	4 906	+20,0	595	+57,4
354 028	Simmerath	57 201	+8,4	11 728	+16,3
354 032	Stolberg (Rhld.), Stadt	19 930	-7,5	4 237	-7,8
354 036	Würselen, Stadt	9 903	-15,5	1 558	-8,9
358 000	Kreis Düren	111 908	+0,8	14 264	-15,3
358 004	Aldenhoven
358 008	Düren, Stadt	39 649	-7,8	3 867	-37,4
358 012	Heimbach, Stadt	11 581	-4,6	2 342	+0,9
358 016	Hürtgenwald	18 233	-3,0	4 193	+6,5
358 020	Inden
358 024	Jülich, Stadt	10 462	+10,8	1 725	-21,5
358 028	Kreuzau	4 065	-3,0	62	-22,5
358 032	Langerwehe	-	-100,0	-	-
358 036	Linnich, Stadt
358 040	Merzenich	-	-	-	-
358 044	Nideggen, Stadt	22 756	+22,5	1 774	-9,1
358 048	Niederzier	1 122	+4,5	-	-
358 052	Nörvenich	-	-	-	-
358 056	Titz	-	-	-	-
358 060	Vettweiß
362 000	Erftkreis	252 221	+2,8	52 537	+1,0
362 004	Bedburg, Stadt
362 008	Bergheim, Stadt	11 532	-12,2	1 133	-1,7
362 012	Brühl, Stadt	42 270	-4,7	12 326	-11,2
362 016	Elsdorf
362 020	Erftstadt, Stadt	8 042	+2,7	617	+25,7
362 024	Frechen, Stadt	36 554	+3,5	4 695	-
362 028	Hürth, Stadt	91 273	+13,0	28 218	+7,9
362 032	Kerpen, Stadt	17 383	-7,1	1 942	-1,6
362 036	Pulheim, Stadt	21 731	-4,4	2 191	+0,4
362 040	Wesseling, Stadt	15 105	-1,5	653	-16,5
366 000	Kreis Euskirchen	215 675	+5,1	16 122	-15,2
366 004	Bad Münstereifel, Stadt	41 566	-1,1	1 677	-22,7
366 008	Blankenheim	26 998	-1,3	2 400	-0,9
366 012	Dahlem	27 003	+61,3	1 334	+13,1
366 016	Euskirchen, Stadt	19 685	+12,1	1 632	-5,7
366 020	Hellenthal	25 195	+0,7	2 039	-1,6
366 024	Kall	16 109	+2,6	522	+5,9
366 028	Mechernich, Stadt	8 632	+4,7	299	+41,0
366 032	Nettersheim

Amtliche Schlüsselnummer	Verwaltungsbezirk	Ankünfte			
		aller Gäste	Veränderung ¹⁾	ausländischer Gäste	Veränderung ¹⁾
	Noch: Kreis Euskirchen				
366 036	Schleiden, Stadt	28 085	-9,8	5 494	-30,9
366 040	Weilerswist
366 044	Zülpich, Stadt	3 698	+26,2	445	+2,8
370 000	Kreis Heinsberg	61 354	+8,6	10 824	+7,7
370 004	Erkelenz, Stadt	10 310	+2,5	2 023	-4,2
370 008	Gangelt
370 012	Geilenkirchen, Stadt
370 016	Heinsberg, Stadt	4 768	+23,2	730	-10,3
370 020	Hückelhoven, Stadt	9 743	+48,1	1 704	+86,8
370 024	Selkant	-	-	-	-
370 028	Übach-Palenberg, Stadt	3 742	+5,0	597	+249,1
370 032	Waldfeucht
370 036	Wassenberg, Stadt	7 559	-2,1	573	-8,9
370 040	Wegberg, Stadt	16 198	+0,4	1 685	-21,4
374 000	Oberbergischer Kreis	267 467	+4,4	16 438	-3,2
374 004	Bergneustadt, Stadt	14 713	+13,4	408	+113,6
374 008	Engelskirchen
374 012	Gummersbach, Stadt	43 871	-0,6	6 124	-22,8
374 016	Hückeswagen, Stadt	10 458	-10,2	1 140	+0,9
374 020	Lindlar	17 675	+7,6	809	+51,2
374 024	Marienheide	25 406	-0,3	1 595	-4,7
374 028	Morsbach
374 032	Nümbrecht	42 731	-0,9	1 097	+121,2
374 036	Radevormwald, Stadt	35 140	+30,0	865	+54,2
374 040	Reichshof	13 366	-29,2	673	+11,8
374 044	Waldbröl, Stadt	7 901	-13,1	9	-97,5
374 048	Wiehl, Stadt	24 838	+30,3	1 879	-6,7
374 052	Wipperfürth, Stadt	13 963	+14,6	1 079	+69,4
378 000	Rhein.-Berg.-Kreis	180 174	-3,6	18 921	-1,2
378 004	Bergisch Gladbach, Stadt	87 265	-2,1	10 024	-2,1
378 008	Burscheid, Stadt
378 012	Kürten	5 966	-12,2	2 146	+5,7
378 016	Leichlingen (Rhld.), Stadt	17 106	+6,0	855	+93,9
378 020	Odenthal	10 907	+3,0	1 219	-4,1
378 024	Overath, Stadt	8 946	+7,8	709	+21,2
378 028	Rösrath, Stadt
378 032	Wermelskirchen, Stadt	30 659	-14,4	1 331	-8,9
382 000	Rhein-Sieg-Kreis	475 707	-4,2	58 548	+5,2
382 004	Alfter	3 605	-22,6	278	-30,8
382 008	Bad Honnef, Stadt	94 385	+3,7	6 799	-3,8
382 012	Bornheim, Stadt	16 370	-10,8	1 239	+0,2
382 016	Eitorf
382 020	Hennef (Sieg), Stadt	39 633	-7,4	2 355	+36,1
382 024	Königswinter, Stadt	103 124	-2,5	12 583	+3,5
382 028	Lohmar, Stadt	13 230	-13,3	1 252	-5,2
382 032	Meckenheim, Stadt	9 169	-9,4	1 932	-8,9
382 036	Much
382 040	Neunkirchen-Seelscheid
382 044	Niederkassel, Stadt	10 069	+1,2	1 052	+20,9
382 048	Rheinbach, Stadt	5 238	-38,8	184	-69,5
382 052	Ruppichteroth
382 056	Sankt Augustin, Stadt	16 190	-20,0	1 995	-31,2
382 060	Siegburg, Stadt	33 325	-12,0	9 699	-13,9
382 064	Swisttal	4 925	+21,8	506	+40,9
382 068	Troisdorf, Stadt	53 968	+0,6	14 376	+50,4
382 072	Wachtberg	14 222	+4,4	1 163	+3,0
382 076	Windeck	15 457	-5,3	390	-10,3
300 000	Reg.-Bez. Köln	4 490 367	-0,1	943 308	-
	Kreisfreie Städte				
512 000	Bottrop	31 870	+10,9	5 484	+2,0
513 000	Gelsenkirchen	65 841	-7,0	10 533	-15,1
515 000	Münster	422 341	-0,6	38 068	+2,5

stätten nach Verwaltungsbezirken

2003

Übernachtungen				Mittlere Aufenthaltsdauer ²⁾		Mittlere Auslastung der angebotenen Betten ³⁾	Amtliche Schlüsselnummer
aller Gäste	Veränderung ¹⁾	ausländischer Gäste	Veränderung ¹⁾	aller Gäste	ausländischer Gäste		
108 322	-17,0	27 348	-35,8	3,9	5,0	26,0	366 036
.	366 040
24 130	+75,4	1 254	-6,8	6,5	2,8	52,4	366 044
133 212	+11,5	32 408	+26,3	2,2	3,0	29,5	370 000
24 760	+8,8	5 611	+29,1	2,4	2,8	34,6	370 004
.	370 008
.	370 012
7 908	+19,3	1 402	-19,6	1,7	1,9	26,1	370 016
22 053	+46,3	5 768	+151,8	2,3	3,4	32,5	370 020
-	-	-	-	-	-	-	370 024
6 712	+32,2	1 816	+301,8	1,8	3,0	24,1	370 028
.	370 032
13 231	-5,4	1 161	-23,3	1,8	2,0	23,4	370 036
32 764	+0,2	3 377	-12,4	2,0	2,0	29,6	370 040
922 444	+0,7	46 078	-2,5	3,4	2,8	39,2	374 000
59 712	+0,6	1 625	+99,6	4,1	4,0	37,3	374 004
.	374 008
102 009	+1,5	17 733	-19,2	2,3	2,9	27,7	374 012
21 082	-23,9	2 955	-13,7	2,0	2,6	28,5	374 016
50 572	+5,1	2 465	+18,3	2,9	3,0	29,6	374 020
63 794	+2,9	4 303	-8,1	2,5	2,7	32,6	374 024
.	374 028
193 529	-1,1	3 040	+141,3	4,5	2,8	54,6	374 032
82 496	+15,5	2 014	+38,1	2,3	2,3	47,0	374 036
128 722	-12,4	2 492	+31,8	9,6	3,7	54,1	374 040
26 675	-10,2	12	-99,2	3,4	1,3	32,1	374 044
53 303	+40,7	4 551	+6,6	2,1	2,4	29,7	374 048
33 177	+13,5	3 146	+88,4	2,4	2,9	27,3	374 052
450 548	-1,9	40 682	-8,1	2,5	2,2	32,6	378 000
176 812	-1,8	18 117	-12,6	2,0	1,8	33,4	378 004
.	378 008
18 115	+10,6	6 202	+32,5	3,0	2,9	26,4	378 012
107 567	+10,1	3 142	+85,7	6,3	3,7	48,5	378 016
20 859	+0,8	2 948	+4,1	1,9	2,4	24,4	378 020
24 508	-6,7	1 417	+6,9	2,7	2,0	20,2	378 024
.	378 028
59 239	-11,8	2 865	-25,9	1,9	2,2	27,1	378 032
1 109 912	-5,0	133 821	+1,2	2,3	2,3	32,9	382 000
9 598	-34,9	743	-53,9	2,7	2,7	25,2	382 004
206 370	+7,3	16 353	-0,4	2,2	2,4	38,3	382 008
44 087	-4,9	5 800	-3,6	2,7	4,7	29,3	382 012
.	382 016
175 053	-4,7	6 515	+39,9	4,4	2,8	39,0	382 020
231 601	-3,8	32 294	-1,5	2,2	2,6	33,6	382 024
21 094	-20,2	2 752	-3,5	1,6	2,2	18,6	382 028
18 898	-15,4	3 873	-2,8	2,1	2,0	28,0	382 032
.	382 036
.	382 040
19 299	+5,6	2 117	+13,1	1,9	2,0	25,4	382 044
10 619	-36,0	312	-83,1	2,0	1,7	20,6	382 048
.	382 052
33 346	-22,5	3 847	-28,0	2,1	1,9	35,3	382 056
58 084	-13,0	19 365	-12,2	1,7	2,0	29,0	382 060
8 262	+14,2	824	-1,3	1,7	1,6	23,6	382 064
100 613	+0,2	29 080	+36,0	1,9	2,0	38,9	382 068
30 667	-5,5	2 468	-12,5	2,2	2,1	33,5	382 072
58 625	-17,5	1 144	-30,3	3,8	2,9	26,3	382 076
9 834 353	-1,2	2 022 141	-2,0	2,2	2,1	37,1	300 000
54 652	+0,2	9 058	-16,7	1,7	1,7	30,3	512 000
117 328	-13,7	22 113	-24,1	1,8	2,1	33,0	513 000
1 054 326	+0,9	69 684	+1,6	2,5	1,8	42,0	515 000

Amtliche Schlüsselnummer	Verwaltungsbezirk	Ankünfte			
		aller Gäste	Veränderung ¹⁾	ausländischer Gäste	Veränderung ¹⁾
554 000	Kreis Borken	255 599	+2,6	18 587	+4,2
554 004	Ahaus, Stadt	24 271	+3,3	2 114	-6,0
554 008	Bocholt, Stadt	22 026	-2,9	2 912	+3,8
554 012	Borken, Stadt	43 919	-1,0	2 612	-1,7
554 016	Gescher, Stadt
554 020	Gronau (Westf.), Stadt	23 495	+3,0	2 993	+37,9
554 024	Heek
554 028	Heiden	4 175	-8,4	332	-26,4
554 032	Isselburg, Stadt	6 331	-18,2	1 628	-5,2
554 036	Legden	33 047	+4,4	880	+3,4
554 040	Raesfeld	9 739	-8,9	448	-15,0
554 044	Reken	13 696	-7,2	446	-17,1
554 048	Rhede, Stadt	5 531	+3,0	382	-1,0
554 052	Schöppingen	4 189	+4,4	365	+23,7
554 056	Stadtlohn, Stadt	8 006	+1,7	50	+42,9
554 060	Südlohn	11 747	+11,9	1 276	+3,8
554 064	Velen	24 288	+25,4	633	+21,5
554 068	Vreden, Stadt	11 729	-2,1	1 189	+33,7
558 000	Kreis Coesfeld	129 674	-5,7	7 312	-3,1
558 004	Ascheberg	17 429	-6,6	1 161	-
558 008	Billerbeck, Stadt	22 770	+7,8	1 285	+14,9
558 012	Coesfeld, Stadt	17 076	-16,8	648	-24,2
558 016	Dülmen, Stadt	24 331	-9,8	966	-17,0
558 020	Havixbeck	6 972	-0,5	790	-2,0
558 024	Lüdinghausen, Stadt	7 705	+1,4	585	+31,5
558 028	Nordkirchen	2 103	+9,8	582	-5,2
558 032	Nottuln	19 495	-5,7	772	-7,0
558 036	Olfen, Stadt	1 998	-3,4	176	-10,7
558 040	Rosendahl	3 312	-7,5	211	+3,9
558 044	Senden	6 483	-12,0	136	-11,7
562 000	Kreis Recklinghausen	254 048	-4,9	24 687	-22,6
562 004	Castrop-Rauxel, Stadt	16 744	+17,8	977	-9,5
562 008	Datteln, Stadt
562 012	Dorsten, Stadt	29 097	-2,4	2 096	-38,7
562 014	Gladbeck, Stadt	29 670	-37,5	8 365	-35,9
562 016	Haltern am See, Stadt	46 458	+1,3	1 221	+33,3
562 020	Herten, Stadt	15 323	+9,9	1 132	+19,8
562 024	Marl, Stadt	20 960	+7,7	2 376	-6,5
562 028	Oer-Erkenschwick, Stadt	28 706	+22,8	1 130	+3,0
562 032	Recklinghausen, Stadt	40 842	-14,7	5 655	-24,4
562 036	Waltrop, Stadt
566 000	Kreis Steinfurt	244 090	-1,9	22 464	-7,8
566 004	Altenberge	9 151	+20,7	55	+14,6
566 008	Emsdetten, Stadt	15 382	-8,9	412	-8,6
566 012	Greven, Stadt	15 276	-10,2	1 306	+9,1
566 016	Hörstel, Stadt	10 733	-14,0	1 818	-36,3
566 020	Hopsten	7 523	-48,9	584	+42,8
566 024	Horstmar, Stadt	2 334	+108,6	232	+116,8
566 028	Ibbenbüren, Stadt	22 420	+10,1	2 455	-2,8
566 032	Ladbergen	11 038	+19,7	1 684	+101,0
566 036	Laer	1 355	-10,8	65	-51,9
566 040	Lengerich, Stadt	6 710	-	1 156	+19,4
566 044	Lienen	4 057	+10,7	387	+68,3
566 048	Lotte	-	-	-	-
566 052	Metelen	3 252	-1,0	223	+178,8
566 056	Mettingen	10 246	-9,8	589	+11,3
566 060	Neuenkirchen	4 649	-9,7	203	-32,6
566 064	Nordwalde
566 068	Ochtrup, Stadt	2 812	+1,7	173	-64,4
566 072	Recke	4 196	+9,6	268	-11,6
566 076	Rheine, Stadt	44 816	+10,0	4 802	+29,4
566 080	Saerbeck	10 103	-8,8	544	-25,8
566 084	Steinfurt, Stadt	10 804	+7,6	630	-15,3
566 088	Tecklenburg, Stadt	33 482	-6,8	4 298	-39,3
566 092	Westerkappeln
566 096	Wettringen	3 626	-7,6	431	-20,8

statten nach Verwaltungsbezirken

2003

Übernachtungen				Mittlere Aufenthaltsdauer ²⁾		Mittlere Auslastung der angebotenen Betten ³⁾	Amtliche Schlüsselnummer
aller Gäste	Veränderung ¹⁾	ausländischer Gäste	Veränderung ¹⁾	aller Gäste	ausländischer Gäste		
488 774	+2,3	36 393	-6,4	1,9	2,0	26,9	554 000
46 187	+4,3	4 199	-1,8	1,9	2,0	26,4	554 004
43 320	-4,1	7 016	-12,3	2,0	2,4	24,0	554 008
83 209	+4,9	4 903	+16,7	1,9	1,9	33,0	554 012
.	554 016
47 154	+6,3	6 276	+30,1	2,0	2,1	26,2	554 020
.	554 024
13 234	-7,6	718	-29,3	3,2	2,2	30,2	554 028
9 115	-26,0	2 290	-10,1	1,4	1,4	29,3	554 032
60 873	+4,3	1 478	+11,6	1,8	1,7	26,8	554 036
12 707	-6,5	726	-16,0	1,3	1,6	16,0	554 040
25 811	-7,1	1 093	-53,6	1,9	2,5	22,5	554 044
9 227	-1,9	751	-16,5	1,7	2,0	27,1	554 048
8 710	-3,0	818	+29,2	2,1	2,2	17,0	554 052
21 870	-1,6	71	-13,4	2,7	1,4	44,0	554 056
19 671	-8,8	1 898	-17,9	1,7	1,5	32,1	554 060
47 513	+25,6	1 426	+17,2	2,0	2,3	27,9	554 064
21 501	-12,2	2 031	-39,2	1,8	1,7	26,5	554 068
276 130	-4,0	15 312	-11,4	2,1	2,1	26,7	558 000
30 885	-5,7	1 475	-5,3	1,8	1,3	21,5	558 004
65 099	+3,0	4 454	-14,8	2,9	3,5	45,5	558 008
34 758	-16,4	1 768	-35,5	2,0	2,7	29,7	558 012
42 606	-8,7	1 522	-14,4	1,8	1,6	21,5	558 016
22 137	+14,7	1 486	-9,6	3,2	1,9	32,7	558 020
11 662	+1,1	747	+3,0	1,5	1,3	19,2	558 024
2 863	+6,8	786	-9,7	1,4	1,4	16,8	558 028
39 213	-5,7	1 970	+19,3	2,0	2,6	29,4	558 032
3 184	+1,7	433	+20,9	1,6	2,5	12,5	558 036
6 141	+11,0	455	+0,4	1,9	2,2	13,6	558 040
17 582	-10,8	216	-24,5	2,7	1,6	21,5	558 044
511 351	-1,2	48 488	-23,5	2,0	2,0	30,9	562 000
28 472	+11,1	2 026	+3,4	1,7	2,1	26,4	562 004
.	562 008
61 940	-1,0	5 560	-38,6	2,1	2,7	25,5	562 012
47 523	-34,4	11 885	-43,3	1,6	1,4	27,1	562 014
112 509	+5,0	2 435	+35,6	2,4	2,0	38,8	562 016
29 255	+8,8	2 553	+10,0	1,9	2,3	33,2	562 020
37 958	+4,6	4 535	-11,9	1,8	1,9	24,5	562 024
56 187	+25,9	2 488	-17,3	2,0	2,2	28,1	562 028
78 940	-10,4	13 094	-15,0	1,9	2,3	29,1	562 032
.	562 036
517 140	-3,1	48 514	-3,7	2,1	2,2	29,2	566 000
14 319	+6,0	1 194	+43,2	1,6	2,1,7	38,6	566 004
30 624	-12,9	898	-30,4	2,0	2,2	30,8	566 008
25 726	-12,9	2 753	+31,5	1,7	2,1	19,6	566 012
23 915	-15,4	2 728	-42,4	2,2	1,5	24,8	566 016
10 868	-51,1	1 031	+51,0	1,4	1,8	24,7	566 020
5 526	+138,2	436	+58,5	2,4	1,9	21,5	566 024
41 935	+10,1	4 606	+1,6	1,9	1,9	29,7	566 028
15 984	+17,2	2 248	+84,9	1,4	1,3	27,5	566 032
5 175	-18,8	193	-76,7	3,8	3,0	21,6	566 036
12 417	-13,9	2 947	-8,5	1,9	2,5	28,9	566 040
13 852	-21,6	2 780	+17,3	3,4	7,2	18,2	566 044
-	-	-	-	-	-	-	566 048
11 084	-10,8	397	+77,2	3,4	1,8	24,0	566 052
18 227	-9,5	1 285	+17,7	1,8	2,2	26,1	566 056
9 410	-7,3	520	+2,0	2,0	2,6	21,4	566 060
.	566 064
4 998	+26,4	492	-38,8	1,8	2,8	20,4	566 068
11 229	-3,2	500	-33,5	2,7	1,9	25,0	566 072
72 880	+1,2	7 910	+10,6	1,6	1,6	31,8	566 076
23 639	-4,7	804	-30,8	2,3	1,5	33,6	566 080
24 148	-7,4	2 132	+17,6	2,2	3,4	25,5	566 084
99 907	+7,5	6 919	-26,0	3,0	1,6	41,6	566 088
.	566 092
18 761	+7,2	4 626	-1,6	5,2	10,7	26,3	566 096

Amtliche Schlüsselnummer	Verwaltungsbezirk	Ankünfte			
		aller Gäste	Veränderung ¹⁾	ausländischer Gäste	Veränderung ¹⁾
570 000	Kreis Warendorf	113 300	+0,4	12 024	+8,5
570 004	Ahlen, Stadt	13 548	+1,2	2 742	+35,2
570 008	Beckum, Stadt	10 973	-2,1	840	-13,8
570 012	Beelen
570 016	Drensteinfurt, Stadt	1 556	-7,3	262	+12,9
570 020	Ennigerloh, Stadt	5 248	-5,5	451	+10,8
570 024	Everswinkel	4 361	+6,5	198	+45,6
570 028	Oelde, Stadt	19 353	-6,3	3 619	-1,9
570 032	Ostbevern
570 036	Sassenberg, Stadt	3 243	+12,0	105	+41,9
570 040	Sendenhorst, Stadt	5 005	-12,3	678	-14,1
570 044	Telgte, Stadt	11 927	-0,2	567	+16,7
570 048	Wadersloh	2 974	-7,7	90	-32,3
570 052	Warendorf, Stadt	32 249	+7,8	2 273	+14,7
500 000	Reg.-Bez. Münster	1 516 763	-1,5	139 159	-5,7
711 000	Kreisfreie Stadt Bielefeld	245 461	-9,3	31 891	+2,7
754 000	Kreis Gütersloh	181 828	-7,9	20 531	-5,7
754 004	Borgholzhausen, Stadt	4 373	-9,3	528	+1,3
754 008	Gütersloh, Stadt	45 941	-3,3	7 665	-10,9
754 012	Halle (Westf.), Stadt	24 026	-12,7	1 880	-19,6
754 016	Harsewinkel, Stadt	26 889	-5,8	3 771	+13,9
754 020	Herzebrock-Clarholz
754 024	Langenberg
754 028	Rheda-Wiedenbrück, Stadt	29 604	-9,8	2 492	-4,8
754 032	Rietberg, Stadt	6 988	+5,5	209	-21,7
754 036	Schloß Holte-Stukenbrock, Stadt	14 114	-6,3	1 033	-12,3
754 040	Steinhagen	2 990	-28,1	124	x
754 044	Verl	9 862	-6,6	1 442	-0,9
754 048	Versmold, Stadt	7 077	-12,2	303	-17,9
754 052	Werther (Westf.), Stadt	6 842	-13,6	644	-3,6
758 000	Kreis Herford	103 109	-3,5	8 964	-1,9
758 004	Bünde, Stadt	4 926	-3,6	264	-0,4
758 008	Enger, Stadt
758 012	Herford, Stadt	26 584	+4,1	4 234	+10,5
758 016	Hiddenhausen	7 411	-24,7	601	+7,5
758 020	Kirchlengern
758 024	Löhne, Stadt	14 967	-2,0	700	+4,5
758 028	Rödinghausen	12 953	+5,0	80	+281,0
758 032	Spenge, Stadt
758 036	Vlotho, Stadt	32 538	-7,9	2 772	-21,9
762 000	Kreis Höxter	225 470	+2,2	10 948	-6,6
762 004	Bad Driburg, Stadt	65 149	+3,3	1 096	-11,9
762 008	Beverungen, Stadt	23 412	+6,2	517	-32,7
762 012	Borgentreich, Stadt
762 016	Brakel, Stadt	17 532	-5,5	824	+42,8
762 020	Höxter, Stadt	47 879	+14,7	2 641	-3,5
762 024	Marienmünster, Stadt	4 660	-16,5	712	+35,6
762 028	Nieheim, Stadt	16 743	-3,2	1 638	+16,5
762 032	Steinheim, Stadt	4 555	-24,6	135	-23,3
762 036	Warburg, Stadt	37 097	+0,9	2 148	-14,3
762 040	Willebadessen, Stadt
766 000	Kreis Lippe	332 593	-4,5	25 103	-1,5
766 004	Augustdorf
766 008	Bad Salzuflen, Stadt	101 626	-4,8	5 742	-3,2
766 012	Barntrup, Stadt
766 016	Blomberg, Stadt	18 082	-9,8	842	-35,8
766 020	Detmold, Stadt	56 823	-3,0	6 091	-9,9
766 024	Dörentrup	7 987	-8,3	121	-65,9
766 028	Extertal	11 510	-4,2	760	-2,9
766 032	Horn-Bad Meinberg, Stadt	55 830	-4,6	3 339	+19,0

stätten nach Verwaltungsbezirken

2003

Übernachtungen				Mittlere Aufenthaltsdauer ²⁾		Mittlere Auslastung der angebotenen Betten ³⁾	Amtliche Schlüsselnummer
aller Gäste	Veränderung ¹⁾	ausländischer Gäste	Veränderung ¹⁾	aller Gäste	ausländischer Gäste		
250 174	+4,4	29 814	+12,3	2,2	2,5	29,3	570 000
24 827	-7,9	5 528	+10,4	1,8	2,0	23,0	570 004
18 984	+17,4	1 746	+15,9	1,7	2,1	23,8	570 008
.	570 012
3 089	-1,4	566	+95,8	2,0	2,2	9,5	570 016
12 839	+7,1	1 028	+17,6	2,4	2,3	35,0	570 020
16 553	+8,6	593	+37,0	3,8	3,0	32,7	570 024
41 410	+5,9	8 202	+1,1	2,1	2,3	30,0	570 028
.	570 032
9 818	+3,1	679	+0,9	3,0	6,5	34,1	570 036
11 644	-6,6	3 432	+23,1	2,3	5,1	28,7	570 040
20 735	+5,3	1 127	+24,0	1,7	2,0	33,7	570 044
9 690	-11,4	167	-15,7	3,3	1,9	28,0	570 048
74 483	+8,1	6 247	+18,0	2,3	2,7	35,1	570 052
3 269 875	-0,7	279 376	-8,4	2,2	2,0	32,1	500 000
460 127	-10,0	73 467	+0,3	1,9	2,3	31,5	711 000
329 533	-8,8	45 352	-11,4	1,8	2,2	27,1	754 000
6 554	-15,2	1 218	+0,1	1,5	2,3	22,5	754 004
85 875	-8,3	17 626	-22,0	1,9	2,3	29,1	754 008
47 436	-10,6	4 067	-13,9	2,0	2,2	30,8	754 012
43 693	-2,6	7 531	+1,0	1,6	2,0	31,8	754 016
.	754 020
.	754 024
43 469	-15,0	3 960	-10,9	1,5	1,6	26,7	754 028
16 964	+8,8	467	-35,0	2,4	2,2	27,2	754 032
26 306	-11,4	3 673	+14,6	1,9	3,6	25,0	754 036
5 416	-24,4	218	+990,0	1,8	1,8	14,1	754 040
16 911	-7,8	2 833	+2,5	1,7	2,0	25,8	754 044
16 571	+3,2	776	-23,8	2,3	2,6	23,8	754 048
14 751	-11,5	1 915	+8,4	2,2	3,0	27,4	754 052
405 440	-3,8	20 416	-24,4	3,9	2,3	37,3	758 000
33 612	-5,5	732	+28,9	6,8	2,8	37,3	758 004
.	758 008
44 955	-4,1	8 066	-11,4	1,7	1,9	22,0	758 012
13 833	-21,8	1 577	+19,0	1,9	2,6	17,9	758 016
.	758 020
96 369	-4,6	2 005	+48,1	6,4	2,9	45,7	758 024
37 644	+2,9	194	+142,5	2,9	2,4	42,1	758 028
.	758 032
168 321	-3,4	7 171	-48,7	5,2	2,6	44,9	758 036
1 185 786	-0,1	42 644	+7,5	5,3	3,9	45,9	762 000
767 149	+0,5	3 451	-16,4	11,8	3,1	65,2	762 004
59 707	+4,9	843	-32,0	2,6	1,6	26,7	762 008
.	762 012
48 452	-8,9	3 437	+6,1	2,8	4,2	28,1	762 016
94 017	+8,1	5 374	+9,7	2,0	2,0	28,5	762 020
26 455	-5,9	5 979	+61,0	5,7	8,4	24,3	762 024
68 630	-4,8	14 685	+34,5	4,1	9,0	28,2	762 028
9 372	-19,1	318	-57,9	2,1	2,4	32,9	762 032
86 996	-1,8	4 484	-15,3	2,3	2,1	40,2	762 036
.	762 040
1 775 316	-5,9	71 024	-5,1	5,3	2,8	38,3	766 000
896 218	-6,4	12 521	-8,3	8,8	2,2	54,0	766 004
.	766 008
46 942	-13,6	2 156	-56,1	2,6	2,6	24,8	766 012
107 882	-2,9	10 463	-8,5	1,9	1,7	33,4	766 016
31 330	-9,4	428	-61,2	3,9	3,5	28,1	766 020
52 833	-11,4	4 021	+43,2	4,6	5,3	15,0	766 024
374 273	-4,7	13 936	-5,8	6,7	4,2	39,9	766 028

Amtliche Schlüsselnummer	Verwaltungsbezirk	Ankünfte			
		aller Gäste	Veränderung ¹⁾	ausländischer Gäste	Veränderung ¹⁾
	Noch: Kreis Lippe				
766 036	Kalletal	3 729	+18,0	80	+42,9
766 040	Lage, Stadt	14 950	-12,8	427	-26,6
766 044	Lemgo, Stadt	13 029	-12,1	1 582	+35,3
766 048	Leopoldshöhe	2 190	+61,6	82	-5,7
766 052	Lügde, Stadt	11 808	-14,0	987	+19,2
766 056	Oerlinghausen, Stadt	19 178	+6,1	743	+48,9
766 060	Schieder-Schwalenberg, Stadt	13 893	+6,7	4 112	+1,0
766 064	Schlangen
770 000	Kreis Minden-Lübbecke	249 130	-1,6	24 887	+6,6
770 004	Bad Oeynhausen, Stadt	94 588	-5,8	11 093	+4,2
770 008	Espelkamp, Stadt	11 074	+6,0	1 246	-3,7
770 012	Hille	5 523	+10,8	38	-42,4
770 016	Hüllhorst	11 817	-14,6	784	+4,4
770 020	Lübbecke, Stadt
770 024	Minden, Stadt	46 901	+4,6	6 986	+33,0
770 028	Petershagen, Stadt	16 188	-4,2	484	-14,9
770 032	Porta Westfalica, Stadt	33 458	+2,1	2 118	-21,6
770 036	Preußisch-Oldendorf, Stadt	14 548	+6,0	444	+16,5
770 040	Rahden, Stadt
770 044	Stemwede	3 669	+14,6	273	-23,3
774 000	Kreis Paderborn	215 434	+1,7	22 802	+6,2
774 004	Altenbeken
774 008	Bad Lippspringe, Stadt	47 370	+2,1	3 156	-9,8
774 012	Borchen	8 761	-4,2	245	+5,2
774 016	Büren, Stadt	20 220	+4,2	854	-2,4
774 020	Delbrück, Stadt	13 199	+0,3	685	-19,1
774 024	Hövelhof	8 362	+10,8	768	+69,9
774 028	Lichtenau, Stadt	9 328	+1,0	1 044	-2,8
774 032	Paderborn, Stadt	82 365	+3,3	13 724	+16,5
774 036	Salzkotten, Stadt
774 040	Bad Wünnenberg, Stadt	19 580	-2,7	1 437	-14,8
700 000	Reg.-Bez. Detmold	1 553 025	-3,5	145 126	+0,8
	Kreisfreie Städte				
911 000	Bochum	233 222	-7,1	28 372	+7,3
913 000	Dortmund	370 371	+6,0	54 137	+16,7
914 000	Hagen	64 889	-0,3	9 861	-1,7
915 000	Hamm	64 464	-11,7	11 391	+5,6
916 000	Herne	20 235	-13,5	1 196	-18,8
954 000	Ennepe-Ruhr-Kreis	151 001	-5,0	13 401	+0,9
954 004	Breckerfeld, Stadt	11 789	+4,7	259	+149,0
954 008	Ennepetal, Stadt
954 012	Gevelsberg, Stadt
954 016	Hattingen, Stadt	30 659	-6,5	2 985	+15,2
954 020	Herdecke, Stadt	16 277	-10,6	977	+21,2
954 024	Schwelm, Stadt	19 909	-6,6	2 227	-12,8
954 028	Sprockhövel, Stadt	15 181	+7,9	1 231	-1,0
954 032	Wetter (Ruhr), Stadt	12 472	-3,8	983	+12,9
954 036	Witten, Stadt	30 469	-5,9	3 955	+0,3
958 000	Hochsauerland Kreis	903 552	-1,5	186 165	+0,7
958 004	Arnsberg, Stadt	55 110	-4,9	9 177	+9,5
958 008	Bestwig	22 451	-0,3	2 454	+8,2
958 012	Brilon, Stadt	37 961	+3,8	4 638	+1,4
958 016	Eslohe (Sauerland)	27 915	-4,5	2 011	+8,2
958 020	Hallenberg, Stadt	21 138	-4,4	9 748	-6,0
958 024	Marsberg, Stadt	5 637	-8,9	1 149	-3,5
958 028	Medebach, Stadt	193 290	-5,3	81 093	+3,5
958 032	Meschede, Stadt	54 930	+2,5	4 779	+15,6
958 036	Olsberg, Stadt	54 177	+11,7	8 717	+24,1
958 040	Schmallenberg, Stadt	144 655	+1,6	16 173	-4,0
958 044	Sundern (Sauerland), Stadt	56 095	-7,1	3 426	-0,7
958 048	Winterberg, Stadt	230 193	-1,7	42 800	-8,0

statten nach Verwaltungsbezirken

2003

Übernachtungen				Mittlere Aufenthaltsdauer ²⁾		Mittlere Auslastung der angebotenen Betten ³⁾	Amtliche Schlüsselnummer
aller Gäste	Veränderung ¹⁾	ausländischer Gäste	Veränderung ¹⁾	aller Gäste	ausländischer Gäste		
12 454	+9,2	343	+203,5	3,3	4,3	13,7	766 036
45 073	-15,7	2 397	-39,9	3,0	5,6	21,9	766 040
30 357	-8,8	4 319	+27,4	2,3	2,7	25,5	766 044
4 894	+53,4	210	+141,4	2,2	2,6	26,9	766 048
36 038	-11,9	3 186	+29,3	3,1	3,2	19,5	766 052
85 132	+5,3	2 371	+30,8	4,4	3,2	45,0	766 056
47 959	+0,2	14 229	+5,1	3,5	3,5	21,0	766 060
.	766 064
1 444 335	-3,2	50 576	-1,7	5,8	2,0	48,6	770 000
959 507	-4,1	20 199	-1,3	10,1	1,8	60,6	770 004
22 058	+1,3	3 504	-12,3	2,0	2,8	30,5	770 008
34 764	+9,6	467	-57,4	6,3	12,3	50,5	770 012
24 129	-12,4	1 904	-11,4	2,0	2,4	30,3	770 016
.	770 020
74 709	-3,0	12 517	+15,2	1,6	1,8	27,1	770 024
103 569	-3,2	1 536	-26,3	6,4	3,2	44,8	770 028
60 227	-1,4	3 443	-30,1	1,8	1,6	24,6	770 032
129 518	-1,3	3 128	+109,9	8,9	7,0	46,4	770 036
.	770 040
11 423	+14,6	989	-19,9	3,1	3,6	19,9	770 044
784 485	+2,1	63 126	+1,0	3,6	2,8	41,1	774 000
.	774 004
335 423	+3,0	8 910	-17,1	7,1	2,8	61,2	774 008
40 199	-6,5	940	+48,5	4,6	3,8	33,2	774 012
44 733	+3,4	2 211	+30,8	2,2	2,6	30,8	774 016
22 048	-1,3	1 136	-26,1	1,7	1,7	30,5	774 020
14 804	+2,2	2 035	+46,5	1,8	2,6	18,0	774 024
28 604	-5,1	6 422	-1,2	3,1	6,2	14,5	774 028
160 504	+2,0	31 706	+8,0	1,9	2,3	44,2	774 032
.	774 036
123 340	+5,7	6 881	+0,9	6,3	4,8	40,8	774 040
6 385 022	-3,7	366 605	-3,5	4,1	2,5	40,2	700 000
411 816	-6,0	64 427	+11,1	1,8	2,3	36,0	911 000
619 372	+4,8	101 090	+14,7	1,7	1,9	33,1	913 000
119 704	-6,2	17 048	-9,4	1,8	1,7	32,5	914 000
105 457	-9,1	16 972	-4,7	1,6	1,5	30,4	915 000
40 469	-16,0	2 471	-27,0	2,0	2,1	23,3	916 000
400 277	-6,7	35 233	+8,6	2,7	2,6	36,0	954 000
26 771	+3,1	578	+168,8	2,3	2,2	29,4	954 004
.	954 008
.	954 012
66 478	-6,7	9 678	+52,3	2,2	3,2	34,8	954 016
46 088	-14,1	2 606	+55,0	2,8	2,7	35,8	954 020
41 816	-4,7	4 519	-11,2	2,1	2,0	37,1	954 024
51 441	-10,9	2 389	+1,6	3,4	1,9	38,0	954 028
20 455	-6,3	2 006	+2,3	1,6	2,0	20,1	954 032
62 494	-4,4	11 056	-0,5	2,1	2,8	30,0	954 036
3 557 905	-3,6	755 850	-0,4	3,9	4,1	39,2	958 000
183 058	-5,1	26 578	+12,7	3,3	2,9	35,2	958 004
79 853	-1,0	11 041	+6,2	3,6	4,5	29,5	958 008
187 108	-2,1	22 385	+10,4	4,9	4,8	36,9	958 012
142 135	-6,8	8 227	+1,8	5,1	4,1	33,1	958 016
73 297	-9,2	29 502	-13,0	3,5	3,0	30,8	958 020
13 483	-3,0	3 514	+13,2	2,4	3,1	21,4	958 024
840 809	-7,2	363 625	+1,7	4,3	4,5	58,5	958 028
164 455	-	14 072	+16,8	3,0	2,9	36,9	958 032
192 835	+8,0	29 221	+21,6	3,6	3,4	39,9	958 036
699 849	-1,9	73 938	-0,7	4,8	4,6	41,9	958 040
155 566	-2,9	9 278	-16,4	2,8	2,7	30,0	958 044
825 457	-3,7	164 469	-8,7	3,6	3,8	33,3	958 048

Amtliche Schlüsselnummer	Verwaltungsbezirk	Ankünfte			
		aller Gäste	Veränderung ¹⁾	ausländischer Gäste	Veränderung ¹⁾
962 000	Märkischer Kreis	203 356	+1,1	19 046	+28,2
962 004	Altena, Stadt	15 152	+4,9	689	+1,3
962 008	Balve, Stadt	16 509	-8,5	181	+22,3
962 012	Halver, Stadt	4 384	+37,5	180	-10,9
962 016	Hemer, Stadt	6 092	-9,3	360	-8,4
962 020	Herscheid	3 044	-13,5	309	-29,3
962 024	Iserlohn, Stadt	39 248	+12,9	3 883	+14,9
962 028	Kierspe, Stadt
962 032	Lüdenscheid, Stadt	41 460	-9,4	8 467	+84,7
962 036	Meinerzhagen, Stadt	32 800	-2,7	1 483	+5,0
962 040	Menden (Sauerland), Stadt	10 303	+11,4	657	-4,4
962 044	Nachrodt-Wiblingwerde	13 889	+10,7	322	+29,8
962 048	Neuenrade, Stadt	8 242	+25,5	1 388	-13,6
962 052	Plettenberg, Stadt	6 673	-1,9	589	+29,5
962 056	Schalksmühle
962 060	Werdohl, Stadt	4 270	-2,4	434	-13,0
966 000	Kreis Olpe	214 956	-2,3	11 228	-1,1
966 004	Attendorf, Stadt	43 142	-3,3	3 263	-6,7
966 008	Drolshagen, Stadt	6 751	+21,6	960	+25,0
966 012	Finnentrop	11 128	-6,0	647	-20,2
966 016	Kirchhundem	31 389	-7,6	1 512	-5,7
966 020	LenneStadt, Stadt	65 588	+1,6	3 605	+3,1
966 024	Olpe, Stadt	43 951	-4,7	772	+14,4
966 028	Wenden	13 007	-2,1	469	-6,6
970 000	Kreis Siegen-Wittgenstein	215 482	+0,7	24 654	+8,1
970 004	Bad Berleburg, Stadt	38 971	+2,5	1 632	+11,1
970 008	Burbach	8 000	-11,7	715	+5,9
970 012	Erndtebrück
970 016	Freudenberg, Stadt	14 238	+1,5	1 780	-17,2
970 020	Hilchenbach, Stadt	21 945	+2,7	1 702	+55,4
970 024	Kreuztal, Stadt	5 888	+1,3	772	+6,3
970 028	Bad Laasphe, Stadt	32 276	+1,0	3 956	-7,4
970 032	Netphen, Stadt	13 302	+3,1	336	-21,7
970 036	Neunkirchen
970 040	Siegen, Stadt	63 798	+0,2	13 098	+17,8
970 044	Wilnsdorf	14 360	+2,3	598	+10,3
974 000	Kreis Soest	306 048	+7,3	14 770	+4,0
974 004	Anröchte
974 008	Bad Sassendorf	60 058	+2,8	785	+56,4
974 012	Ense	1 774	-8,4	243	+3,0
974 016	Erwitte, Stadt	20 852	+5,7	428	-16,4
974 020	Geseke, Stadt
974 024	Lippetal	931	-16,4	162	-14,7
974 028	Lippstadt, Stadt	58 310	+2,2	5 054	+19,6
974 032	Möhnesee	43 407	-1,4	1 320	-32,0
974 036	Rüthen, Stadt	13 149	+10,2	423	-26,4
974 040	Soest, Stadt	42 580	+7,1	2 356	-7,2
974 044	Warstein, Stadt	16 822	+2,1	2 384	+14,5
974 048	Wolver
974 052	Werl, Stadt	16 548	+202,3	853	+129,9
974 056	Wickede (Ruhr)	2 395	-4,2	106	-30,3
978 000	Kreis Unna	135 640	+0,5	17 432	+0,3
978 004	Bergkamen, Stadt	2 164	+140,7	58	+41,5
978 008	Bönen
978 012	Fröndenberg, Stadt	5 073	+3,8	181	-56,0
978 016	Holzwickede
978 020	Kamen, Stadt	23 329	-7,5	2 934	-0,9
978 024	Lünen, Stadt	23 663	-8,7	1 855	-6,7
978 028	Schwerte, Stadt	20 385	+5,9	787	-18,6
978 032	Selm, Stadt	2 636	+30,9	123	-12,1
978 036	Unna, Stadt	24 786	-5,1	3 146	-7,9
978 040	Werne, Stadt	16 384	+5,8	3 570	+12,5
900 000	Reg.-Bez. Arnsberg	2 883 216	-0,4	391 653	+4,7
	Nordrhein-Westfalen	14 373 206	-0,8	2 533 008	+2,2

stätten nach Verwaltungsbezirken

2003

Übernachtungen				Mittlere Aufenthaltsdauer ²⁾		Mittlere Auslastung der angebotenen Betten ³⁾	Amtliche Schlüsselnummer
aller Gäste	Veränderung ¹⁾	ausländischer Gäste	Veränderung ¹⁾	aller Gäste	ausländischer Gäste		
473 426	+2,7	47 023	+27,2	2,3	2,5	30,1	962 000
28 598	-4,3	1 799	+6,1	1,9	2,6	26,7	962 004
39 461	-7,4	436	-2,0	2,4	2,4	29,9	962 008
5 628	-8,2	261	-24,1	1,3	1,5	24,4	962 012
57 253	+40,3	1 056	-14,7	9,4	2,9	52,1	962 016
6 069	-17,4	923	-48,2	2,0	3,0	16,5	962 020
73 448	+12,1	8 702	+14,7	1,9	2,2	32,7	962 024
.	962 028
83 957	+0,5	20 965	+93,7	2,0	2,5	31,0	962 032
83 313	-1,6	4 914	+16,4	2,5	3,3	30,2	962 036
18 888	+9,6	1 455	-1,0	1,8	2,2	22,7	962 040
33 638	-16,0	604	+6,0	2,4	1,9	26,3	962 044
16 197	+19,7	2 717	-20,2	2,0	2,0	32,1	962 048
12 875	-14,1	1 985	+18,9	1,9	3,4	23,7	962 052
.	962 056
10 577	+0,9	951	-28,9	2,5	2,2	20,4	962 060
542 321	-5,3	30 407	-6,3	2,5	2,7	27,7	966 000
97 167	-3,2	8 179	-18,3	2,3	2,5	30,6	966 004
17 166	+22,2	2 606	+24,6	2,5	2,7	18,7	966 008
29 117	-6,1	1 874	-29,0	2,6	2,9	19,5	966 012
90 677	-12,2	4 510	-7,3	2,9	3,0	26,1	966 016
166 464	-1,8	9 472	+0,5	2,5	2,6	31,0	966 020
117 711	-10,1	2 691	+17,5	2,7	3,5	29,4	966 024
24 019	+2,6	1 075	-4,5	1,8	2,3	20,2	966 028
1 015 643	-3,1	53 876	-1,9	4,7	2,2	47,5	970 000
481 061	-4,7	4 285	+9,6	12,3	2,6	62,9	970 004
31 276	-10,4	2 024	+15,6	3,9	2,8	41,1	970 008
.	970 012
25 952	+8,3	3 439	-11,2	1,8	1,9	22,3	970 016
120 621	+12,5	4 844	+53,2	5,5	2,8	45,8	970 020
10 632	+0,8	1 439	+9,3	1,8	1,9	19,9	970 024
162 437	-7,2	11 493	-13,5	5,0	2,9	49,6	970 028
34 301	-4,5	1 137	-26,7	2,6	3,4	30,7	970 032
.	970 036
110 582	-6,2	23 472	-2,6	1,7	1,8	37,5	970 040
32 796	+2,6	1 299	+3,9	2,3	2,2	30,6	970 044
1 448 403	+1,8	34 434	-15,2	4,7	2,3	44,9	974 000
.	974 004
534 719	+0,5	1 953	+38,5	8,9	2,5	62,0	974 008
3 885	-0,1	829	+37,0	2,2	3,4	21,8	974 012
190 695	+13,8	1 364	-46,0	9,1	3,2	56,0	974 016
.	974 020
2 357	-3,6	311	-40,9	2,5	1,9	12,8	974 024
365 481	-4,9	9 003	+15,7	6,3	1,8	53,6	974 028
129 068	-7,2	5 768	-58,6	3,0	4,4	34,3	974 032
30 881	+12,7	1 303	-23,5	2,3	3,1	28,9	974 036
65 478	+8,8	4 822	+12,7	1,5	2,0	25,2	974 040
37 001	+0,6	5 946	+22,9	2,2	2,5	22,4	974 044
.	974 048
23 623	+160,3	1 335	+118,1	1,4	1,6	27,4	974 052
4 414	-4,8	596	-25,3	1,8	5,6	26,1	974 056
254 314	-1,8	35 667	+1,3	1,9	2,0	30,1	978 000
5 444	+87,5	297	+132,0	2,5	5,1	17,7	978 004
.	978 008
7 841	-16,7	541	-49,7	1,5	3,0	21,4	978 012
.	978 016
40 971	+4,3	5 630	+19,4	1,8	1,9	40,5	978 020
43 311	-10,4	4 611	-9,2	1,8	2,5	24,2	978 024
45 451	+5,0	2 848	-2,5	2,2	3,6	34,0	978 028
4 720	+44,7	168	-30,9	1,8	1,4	15,9	978 032
43 096	-13,5	6 865	-10,9	1,7	2,2	29,2	978 036
31 908	+2,9	7 408	+15,6	1,9	2,1	30,7	978 040
8 989 107	-2,3	1 194 498	+1,4	3,1	3,0	37,7	900 000
36 335 584	-1,8	5 872 704	+1,2	2,5	2,3	37,1	

3.2 Leistung der Beherbergungsstätten

Januar bis

Lfd. Nr.	Gemeindeguppe Betriebsart	Ankünfte			
		aller Gäste	Veränderung ¹⁾	ausländischer Gäste	Veränderung ¹⁾
1	Mineral-, Moor-, Sole- und Thermalbäder	818 261	-2,5	103 908	+1,0
2	Hotels	430 517	-2,0	71 975	+2,7
3	Gasthöfe	12 555	-3,2	1 599	-13,1
4	Pensionen	57 054	-4,9	678	-32,1
5	Hotels garnis	103 026	-5,8	23 435	+4,4
6	Erholungs-, Ferien- und Schulungsheime	41 319	+3,6	665	+6,9
7	Ferienhäuser, -wohnungen, -zentren	4 170	+13,6	202	-14,8
8	Hütten, Jugendherbergen u. Ä.	31 322	-1,4	5 226	-17,2
9	Vorsorge- und Reha-Klinken	138 298	-2,6	128	-56,8
10	Heilklimatische Kurorte	286 290	-3,4	44 570	-6,4
11	Hotels	115 620	-16,1	26 242	-12,0
12	Gasthöfe	7 229	+3,8	1 459	+12,1
13	Pensionen	16 459	+7,3	3 081	+13,1
14	Hotels garnis
15	Erholungs-, Ferien- und Schulungsheime	52 945	-13,2	282	+10,2
16	Ferienhäuser, -wohnungen, -zentren	47 950	-2,2	12 790	-
17	Hütten, Jugendherbergen u. Ä.	17 352	+3,7	342	+4,6
18	Vorsorge- und Reha-Klinken
19	Kneippkurorte	277 459	+0,3	36 905	-11,8
20	Hotels	161 293	-0,2	27 224	-6,6
21	Gasthöfe	9 723	-1,3	1 040	+9,6
22	Pensionen	9 525	+5,9	1 279	-0,4
23	Hotels garnis
24	Erholungs-, Ferien- und Schulungsheime	31 021	+5,9	464	-10,9
25	Ferienhäuser, -wohnungen, -zentren	13 854	-14,0	4 829	-38,1
26	Hütten, Jugendherbergen u. Ä.	41 095	+8,2	1 121	+19,0
27	Vorsorge- und Reha-Klinken
28	Kneippheilstädter	257 468	+1,2	23 438	-5,3
29	Hotels	130 149	+3,0	14 961	-2,5
30	Gasthöfe	18 561	+3,4	3 742	-9,2
31	Pensionen	16 665	-6,4	1 228	+2,6
32	Hotels garnis	4 711	-12,4	427	-15,8
33	Erholungs-, Ferien- und Schulungsheime	27 106	-3,6	438	-8,0
34	Ferienhäuser, -wohnungen, -zentren	11 535	+17,9	1 861	+2,9
35	Hütten, Jugendherbergen u. Ä.	19 514	+3,4	466	-55,0
36	Vorsorge- und Reha-Klinken	29 227	-2,9	315	+19,8
37	Heilbäder zusammen	1 639 478	-1,6	208 821	-3,8
38	Hotels	837 579	-3,2	140 402	-2,8
39	Gasthöfe	48 068	+0,7	7 840	-4,5
40	Pensionen	99 703	-2,4	6 266	+1,0
41	Hotels garnis	133 796	+7,8	25 182	+2,5
42	Erholungs-, Ferien- und Schulungsheime	152 391	-3,7	1 849	-1,4
43	Ferienhäuser, -wohnungen, -zentren	77 509	-1,4	19 682	-13,1
44	Hütten, Jugendherbergen u. Ä.	109 283	+3,7	7 155	-16,9
45	Vorsorge- und Reha-Klinken	181 149	-2,1	445	-20,7

1) Veränderung gegenüber dem Vorjahreszeitraum in % – 2) mittlere Aufenthaltsdauer in Tagen = Übernachtungen / Ankünfte – 3) mittlere Auslastung =

nach Gemeindegruppen und Betriebsarten

Dezember 2002

Übernachtungen				Mittlere Aufenthaltsdauer ²⁾		Mittlere Auslastung der angebotenen Betten ³⁾	Lfd. Nr.
aller Gäste	Veränderung ¹⁾	ausländischer Gäste	Veränderung ¹⁾	aller Gäste	ausländische Gäste		
5 125 189	-2,4	212 651	+4,0	6,3	2,0	55,4	1
908 058	-2,2	140 325	+5,6	2,1	1,9	37,0	2
26 321	-8,9	2 939	-13,2	2,1	1,8	24,2	3
511 361	-8,2	3 629	-41,3	9,0	5,4	36,4	4
216 343	+2,6	45 083	+2,9	2,1	1,9	33,1	5
139 741	-0,2	2 331	+19,8	3,4	3,5	40,7	6
37 473	-6,3	1 419	-47,7	9,0	7,0	19,5	7
70 687	+9,0	14 214	+27,2	2,3	2,7	41,2	8
3 215 205	-1,9	2 711	+8,4	23,2	21,2	82,0	9
1 147 708	-4,3	170 001	-7,3	4,0	3,8	37,3	10
314 921	-15,7	90 229	-13,8	2,7	3,4	32,6	11
24 687	+1,1	4 209	-4,9	3,4	2,9	23,0	12
60 655	-0,6	9 999	+17,6	3,7	3,2	22,1	13
.	14
224 883	-11,4	773	+23,9	4,2	2,7	40,3	15
250 366	-0,4	63 323	-	5,2	5,0	36,4	16
37 628	-21,0	553	-4,8	2,2	1,6	24,0	17
.	18
927 580	-0,2	120 889	-9,1	3,3	3,3	33,8	19
352 974	+3,6	69 112	+4,3	2,2	2,5	33,3	20
24 844	+2,3	2 811	+11,0	2,6	2,7	15,5	21
34 390	+6,7	4 998	+12,3	3,6	3,9	18,7	22
.	23
134 374	+2,2	8 119	+14,9	4,3	17,5	36,2	24
80 427	-17,4	31 356	-33,6	5,8	6,5	21,0	25
89 438	+4,3	2 132	-8,5	2,2	1,9	31,5	26
.	27
1 462 815	-2,9	95 657	-2,4	5,7	4,1	45,6	28
391 248	-3,0	61 056	-1,4	3,0	4,1	37,4	29
64 967	+0,7	12 070	-13,2	3,5	3,2	24,2	30
81 229	-16,0	5 244	+1,3	4,9	4,3	27,7	31
12 892	+10,9	2 076	+46,8	2,7	4,9	15,3	32
95 340	+7,0	2 622	-4,3	3,5	6,0	41,6	33
70 585	+15,6	10 985	+12,5	6,1	5,9	27,2	34
44 728	+4,1	948	-59,6	2,3	2,0	31,4	35
701 826	-4,8	656	-9,6	24,0	2,1	79,7	36
8 663 292	-2,5	599 198	-3,2	5,3	2,9	47,4	37
1 967 201	-3,9	360 722	-1,3	2,3	2,6	35,6	38
140 819	-0,9	22 029	-9,1	2,9	2,8	21,8	39
687 635	-7,9	23 870	-1,8	6,9	3,8	31,9	40
292 032	+16,9	50 381	+1,7	2,2	2,0	31,9	41
594 338	-3,2	13 845	+11,9	3,9	7,5	39,6	42
438 851	-2,4	107 083	-13,0	5,7	5,4	28,8	43
242 481	+0,5	17 847	+8,6	2,2	2,5	32,1	44
4 299 935	-2,2	3 421	+5,9	23,7	7,7	81,9	45

Übernachtungen / angebotene Bettentage) * 100

Januar bis

Lfd. Nr.	Gemeindeguppe Betriebsart	Ankünfte			
		aller Gäste	Verän- derung ¹⁾	aus- ländischer Gäste	Verän- derung ¹⁾
46	Luftkurorte	486 066	-1,6	43 074	+0,5
47	Hotels	196 211	+0,5	29 643	-0,3
48	Gasthöfe	26 794	-3,4	2 978	-1,1
49	Pensionen	41 692	+0,4	2 521	+9,2
50	Hotels garnis	7 438	-6,3	1 584	+10,0
51	Erholungs-, Ferien- und Schulungsheime	106 420	-8,4	811	-24,3
52	Ferienhäuser, -wohnungen, -zentren	15 571	-0,6	3 162	+14,8
53	Hütten, Jugendherbergen u. Ä.	77 821	+2,9	2 311	+1,2
54	Vorsorge- und Reha-Klinken	14 119	+0,6	64	-75,8
55	Erholungsorte	651 411	+3,7	60 970	+1,2
56	Hotels	240 572	+1,1	42 024	+5,2
57	Gasthöfe	24 105	+0,7	4 288	-8,5
58	Pensionen	22 385	+2,2	994	-5,9
59	Hotels garnis	15 485	-7,4	2 577	-15,6
60	Erholungs-, Ferien- und Schulungsheime	191 130	+11,4	2 963	+6,8
61	Ferienhäuser, -wohnungen, -zentren	26 385	+49,5	3 359	+6,5
62	Hütten, Jugendherbergen u. Ä.	123 202	-5,6	4 662	-15,0
63	Vorsorge- und Reha-Klinken	8 147	-1,2	103	+43,1
64	Sonstige Gemeinden	11 596 251	-0,9	2 220 143	+2,8
65	Hotels	6 914 471	-2,2	1 476 492	+3,1
66	Gasthöfe	185 316	+0,4	21 761	+0,4
67	Pensionen	108 102	+2,4	7 665	+10,1
68	Hotels garnis	2 552 353	+1,1	525 253	+1,2
69	Erholungs-, Ferien- und Schulungsheime	1 008 501	+3,1	33 386	+44,4
70	Ferienhäuser, -wohnungen, -zentren	212 000	-4,8	84 007	+2,3
71	Hütten, Jugendherbergen u. Ä.	581 594	+0,8	71 234	-3,2
72	Vorsorge- und Reha-Klinken	33 914	+3,1	345	+10,6
73	Nordrhein-Westfalen	14 373 206	-0,8	2 533 008	+2,2
74	Hotels	8 188 833	-2,2	1 688 561	+2,5
75	Gasthöfe	284 283	+0,1	36 867	-1,9
76	Pensionen	271 882	+0,3	17 446	+5,5
77	Hotels garnis	2 709 072	+1,3	554 596	+1,2
78	Erholungs-, Ferien- und Schulungsheime	1 458 442	+2,4	39 009	+35,2
79	Ferienhäuser, -wohnungen, -zentren	331 465	-0,9	110 210	-0,4
80	Hütten, Jugendherbergen u. Ä.	891 900	+0,4	85 362	-5,1
81	Vorsorge- und Reha-Klinken	237 329	-1,2	957	-20,8

nach Gemeindegruppen und Betriebsarten

Dezember 2002

Übernachtungen				Mittlere Aufenthaltsdauer ²⁾		Mittlere Auslastung der angebotenen Betten ³⁾	Lfd. Nr.
aller Gäste	Veränderung ¹⁾	ausländischer Gäste	Veränderung ¹⁾	aller Gäste	ausländische Gäste		
1 591 773	-3,4	124 302	-2,7	3,3	2,9	32,2	46
420 857	-1,4	64 949	+0,2	2,1	2,2	26,0	47
67 680	-3,9	7 722	+5,2	2,5	2,6	18,8	48
191 813	-1,1	10 111	+17,9	4,6	4,0	32,0	49
14 604	-13,6	2 974	+7,4	2,0	1,9	22,9	50
349 032	-10,2	6 130	-17,2	3,3	7,6	38,9	51
97 974	-3,6	26 284	+9,8	6,3	8,3	21,8	52
188 014	+4,0	5 046	-5,9	2,4	2,2	32,1	53
261 799	-2,3	1 086	-85,7	18,5	17,0	71,6	54
1 874 295	-0,3	174 139	-2,8	2,9	2,9	32,6	55
503 658	-1,1	105 126	+2,6	2,1	2,5	27,7	56
52 646	+0,1	10 209	-9,5	2,2	2,4	15,4	57
91 000	-4,5	4 068	-8,3	4,1	4,1	28,0	58
30 174	-3,2	6 273	-9,4	1,9	2,4	22,5	59
606 010	+4,3	15 781	+32,7	3,2	5,3	40,1	60
132 440	-9,3	20 347	-34,0	5,0	6,1	26,8	61
302 792	-0,2	10 341	+4,4	2,5	2,2	34,7	62
155 575	-3,3	1 994	+43,5	19,1	19,4	60,5	63
24 206 224	-1,5	4 975 065	+2,0	2,1	2,2	35,2	64
12 246 059	-2,6	3 017 986	+3,0	1,8	2,0	33,7	65
435 231	-4,4	57 098	-7,4	2,3	2,6	18,7	66
409 189	+5,4	30 018	+7,8	3,8	3,9	31,1	67
5 021 675	-0,6	1 243 861	-0,9	2,0	2,4	34,6	68
3 007 824	-	109 792	+2,1	3,0	3,3	39,5	69
954 824	-6,2	386 724	+1,5	4,5	4,6	45,3	70
1 228 247	+4,4	124 551	+15,4	2,1	1,7	35,2	71
903 175	-0,1	5 035	+11,7	26,6	14,6	78,6	72
36 335 584	-1,8	5 872 704	+1,2	2,5	2,3	37,1	73
15 137 775	-2,7	3 548 783	+2,4	1,8	2,1	33,4	74
696 376	-3,3	97 058	-7,1	2,4	2,6	19,0	75
1 379 637	-3,1	68 067	+4,4	5,1	3,9	31,4	76
5 358 485	+0,2	1 303 489	-0,8	2,0	2,4	34,3	77
4 557 204	-0,8	145 548	+4,6	3,1	3,7	39,6	78
1 624 089	-5,3	540 438	-3,3	4,9	4,9	35,5	79
1 961 534	+3,1	157 785	+13,0	2,2	1,8	34,4	80
5 620 484	-1,9	11 536	-31,0	23,7	12,1	80,0	81

3.3 Leistung der Beherbergungsstätten

Januar bis

Lfd. Nr.	Reisegebiet Betriebsart	Ankünfte			
		aller Gäste	Veränderung ¹⁾	ausländischer Gäste	Veränderung ¹⁾
1	Eifel und Region Aachen	1 068 700	+0,8	192 008	-0,8
2	Hotels	521 575	-4,1	123 921	-4,8
3	Gasthöfe	20 339	-7,5	2 755	-20,1
4	Pensionen	14 734	+15,8	2 042	+8,5
5	Hotels garnis	172 096	+0,3	31 750	+1,1
6	Erholungs-, Ferien- und Schulungsheime	176 118	+19,9	16 323	+120,2
7	Ferienhäuser, -wohnungen, -zentren	24 109	+30,8	5 009	-37,3
8	Hütten, Jugendherbergen u. Ä.	121 543	-3,4	9 671	-11,2
9	Vorsorge- und Reha-Klinken	18 186	-4,2	537	+41,7
10	Niederrhein	1 423 819	+0,1	251 838	+9,2
11	Hotels	923 745	-1,1	198 265	+11,6
12	Gasthöfe	25 909	-2,3	2 625	-8,7
13	Pensionen
14	Hotels garnis	226 120	-3,8	41 476	-3,5
15	Erholungs-, Ferien- und Schulungsheime	143 860	+12,2	3 616	+33,2
16	Ferienhäuser, -wohnungen, -zentren	1 905	-5,6	137	+59,3
17	Hütten, Jugendherbergen u. Ä.	83 454	+7,7	5 256	+40,6
18	Vorsorge- und Reha-Klinken
19	Münsterland	1 165 004	-0,7	98 455	+0,5
20	Hotels	703 849	-2,5	67 957	-3,8
21	Gasthöfe
22	Pensionen	37 133	-0,8	2 476	+18,5
23	Hotels garnis	123 981	+5,2	17 769	+8,4
24	Erholungs-, Ferien- und Schulungsheime	186 947	-3,1	2 190	-0,9
25	Ferienhäuser, -wohnungen, -zentren	10 454	+13,3	793	+0,4
26	Hütten, Jugendherbergen u. Ä.	65 729	+1,3	3 680	+29,9
27	Vorsorge- und Reha-Klinken
28	Teutoburger Wald	1 553 025	-3,5	145 126	+0,8
29	Hotels	900 024	-3,2	109 385	+3,3
30	Gasthöfe	40 624	-0,9	3 043	-13,6
31	Pensionen	84 623	-2,8	1 836	-1,4
32	Hotels garnis	133 109	-14,0	20 858	-9,8
33	Erholungs-, Ferien- und Schulungsheime	140 398	-2,6	1 821	-5,4
34	Ferienhäuser, -wohnungen, -zentren	24 327	+3,5	4 579	+15,6
35	Hütten, Jugendherbergen u. Ä.	108 166	+4,8	3 533	+9,2
36	Vorsorge- und Reha-Klinken	121 754	-2,6	71	-86,1
37	Sauerland	1 627 912	+0,2	231 209	+2,6
38	Hotels	665 002	-2,4	99 244	+2,9
39	Gasthöfe	89 600	+1,1	14 666	-
40	Pensionen	82 091	+0,4	7 270	+0,8
41	Hotels garnis	78 130	+44,5	7 011	+4,3
42	Erholungs-, Ferien- und Schulungsheime	260 519	-2,3	1 830	+12,3
43	Ferienhäuser, -wohnungen, -zentren	266 743	-3,5	98 926	+2,9
44	Hütten, Jugendherbergen u. Ä.	144 468	+7,5	2 253	-10,6
45	Vorsorge- und Reha-Klinken	41 359	+0,2	9	-35,7
46	Siegerland-Wittgenstein	215 482	+0,7	24 654	+8,1
47	Hotels	119 508	+1,8	20 892	+6,2
48	Gasthöfe	11 214	+1,3	995	+36,3
49	Pensionen	7 887	-5,6	552	-3,0
50	Hotels garnis	11 322	+2,2	1 554	+28,0
51	Erholungs-, Ferien- und Schulungsheime	34 118	+3,0	415	+9,8
52	Ferienhäuser, -wohnungen, -zentren	1 074	-42,8	34	-72,8
53	Hütten, Jugendherbergen u. Ä.	7 169	-4,8	211	+78,8
54	Vorsorge- und Reha-Klinken	23 190	-1,5	1	-66,7

1) Veränderung gegenüber dem Vorjahreszeitraum in % – 2) mittlere Aufenthaltsdauer in Tagen = Übernachtungen / Ankünfte – 3) mittlere Auslastung =

nach Reisegebieten und Betriebsarten

Dezember 2002

Übernachtungen				Mittlere Aufenthaltsdauer ²⁾		Mittlere Auslastung der angebotenen Betten ³⁾	Lfd. Nr.
aller Gäste	Veränderung ¹⁾	ausländischer Gäste	Veränderung ¹⁾	aller Gäste	ausländischer Gäste		
2 715 571	-1,2	437 990	-2,8	2,5	2,3	34,9	1
999 509	-2,7	256 780	+1,2	1,9	2,1	31,3	2
47 252	-10,1	6 115	-25,9	2,3	2,2	16,3	3
56 717	+23,4	6 124	-13,8	3,8	3,0	25,0	4
325 994	-0,2	63 521	-1,5	1,9	2,0	31,1	5
536 365	+7,4	47 944	+13,2	3,0	2,9	42,7	6
126 745	-14,0	29 876	-41,5	5,3	6,0	25,2	7
307 454	+1,8	22 787	+12,1	2,5	2,4	38,2	8
315 535	-9,0	4 843	+41,0	17,4	9,0	68,3	9
2 873 837	-0,7	570 602	+13,4	2,0	2,3	32,9	10
1 689 951	-1,6	432 883	+15,4	1,8	2,2	32,6	11
58 291	-8,2	6 430	-6,8	2,2	2,4	18,7	12
.	13
450 225	-3,3	102 051	+0,8	2,0	2,5	29,3	14
347 071	+6,0	16 001	+61,2	2,4	4,4	39,2	15
9 664	-0,2	704	+127,1	5,1	5,1	23,8	16
191 170	+4,5	11 288	+57,4	2,3	2,1	35,5	17
.	18
2 586 544	+0,1	199 717	-1,0	2,2	2,0	32,4	19
1 169 987	-3,1	123 785	-6,9	1,7	1,8	28,0	20
.	21
148 141	+1,5	10 166	+53,8	4,0	4,1	34,9	22
208 217	+4,8	30 764	+9,6	1,7	1,7	31,1	23
759 217	-0,7	11 708	-	4,1	5,3	43,8	24
60 608	+7,0	7 572	-10,9	5,8	9,5	28,2	25
135 616	+7,2	7 387	+17,1	2,1	2,0	40,2	26
.	27
6 385 022	-3,7	366 605	-3,5	4,1	2,5	40,2	28
1 781 148	-3,9	240 963	-0,4	2,0	2,2	29,6	29
98 595	-3,9	9 074	-13,9	2,4	3,0	15,9	30
553 236	-6,9	9 934	+9,9	6,5	5,4	31,3	31
261 783	-17,1	49 054	-17,1	2,0	2,4	29,4	32
445 215	-4,8	9 540	-4,8	3,2	5,2	35,7	33
157 956	-3,0	37 039	+14,2	6,5	8,1	17,0	34
253 110	+6,4	9 431	+13,9	2,3	2,7	29,8	35
2 833 979	-2,0	1 570	-81,8	23,3	22,1	80,1	36
6 022 055	-2,0	867 714	-0,1	3,7	3,8	38,1	37
1 594 470	-4,7	303 375	-0,4	2,4	3,1	32,3	38
246 641	-1,1	42 235	-4,9	2,8	2,9	21,7	39
445 548	-4,4	27 932	+2,9	5,4	3,8	31,6	40
165 656	+48,7	15 234	+5,9	2,1	2,2	31,8	41
953 617	-3,5	12 210	+3,6	3,7	6,7	37,4	42
1 250 036	-4,9	460 115	-	4,7	4,7	45,0	43
326 113	+3,7	6 457	+5,0	2,3	2,9	26,9	44
1 039 974	+0,9	156	-5,5	25,1	17,3	82,1	45
1 015 643	-3,1	53 876	-1,9	4,7	2,2	47,5	46
210 887	+0,8	40 329	+2,2	1,8	1,9	30,8	47
28 640	-1,8	2 937	+23,0	2,6	3,0	18,2	48
35 287	-6,6	2 115	+1,2	4,5	3,8	29,3	49
23 920	-7,4	5 962	-28,9	2,1	3,8	29,3	50
107 587	-0,9	1 807	+12,0	3,2	4,4	40,4	51
5 904	-53,6	156	-76,5	5,5	4,6	15,7	52
15 195	-14,0	545	+155,9	2,1	2,6	19,9	53
588 223	-3,2	25	-67,5	25,4	25,0	82,1	54

Januar bis

Lfd. Nr.	Reisegebiet Betriebsart	Ankünfte			
		aller Gäste	Verän- derung ¹⁾	aus- ländischer Gäste	Verän- derung ¹⁾
55	Bergisches Land	1 244 021	-3,1	180 177	-2,4
56	Hotels	706 467	-7,6	143 766	-3,0
57	Gasthöfe	7 348	-16,0	690	-27,3
58	Pensionen	4 458	-5,0	176	-36,0
59	Hotels garnis	200 966	-0,3	28 133	-3,5
60	Erholungs-, Ferien- und Schulungsheime	209 146	+0,4	4 023	+40,2
61	Ferienhäuser, -wohnungen, -zentren	1 281	+250,0	219	+711,1
62	Hütten, Jugendherbergen u. Ä.	96 094	+22,0	3 164	+3,6
63	Vorsorge- und Reha-Klinken	18 261	+7,1	6	+200,0
64	Bonn und Rhein-Sieg-Kreis	974 354	-5,3	136 173	-1,5
65	Hotels	567 131	-5,1	84 296	+4,2
66	Gasthöfe	12 595	-14,8	1 041	+3,8
67	Pensionen	9 223	-4,6	746	-14,9
68	Hotels garnis	205 389	-7,2	34 448	-11,4
69	Erholungs-, Ferien- und Schulungsheime	139 238	-0,8	6 176	-9,4
70	Ferienhäuser, -wohnungen, -zentren
71	Hütten, Jugendherbergen u. Ä.
72	Vorsorge- und Reha-Klinken
73	Köln	1 826 596	+1,7	540 076	+0,9
74	Hotels	1 062 967	+3,6	335 628	+2,7
75	Gasthöfe	13 092	+1,3	5 578	+12,7
76	Pensionen
77	Hotels garnis	638 710	+4,2	160 755	+1,2
78	Erholungs-, Ferien- und Schulungsheime
79	Ferienhäuser, -wohnungen, -zentren	-	-	-	-
80	Hütten, Jugendherbergen u. Ä.	102 843	-22,5	37 531	-15,3
81	Vorsorge- und Reha-Klinken	-	-	-	-
82	Düsseldorf	1 302 811	+2,6	470 637	+5,2
83	Hotels	788 153	+3,8	316 041	+5,9
84	Gasthöfe
85	Pensionen	2 992	+3,6	425	-0,7
86	Hotels garnis	483 212	+0,8	147 181	+3,6
87	Erholungs-, Ferien- und Schulungsheime
88	Ferienhäuser, -wohnungen, -zentren
89	Hütten, Jugendherbergen u. Ä.
90	Vorsorge- und Reha-Klinken	-	-	-	-
91	Ruhrgebiet	1 971 482	-1,8	262 655	+1,1
92	Hotels	1 230 412	-5,0	189 166	-1,4
93	Gasthöfe	26 988	-10,3	1 762	-25,8
94	Pensionen	7 903	+105,9	1 140	+211,5
95	Hotels garnis	436 037	+5,3	63 661	+11,2
96	Erholungs-, Ferien- und Schulungsheime	159 975	+3,7	2 324	-8,4
97	Ferienhäuser, -wohnungen, -zentren	1 301	-45,2	361	-73,3
98	Hütten, Jugendherbergen u. Ä.	98 132	+1,9	3 908	+3,3
99	Vorsorge- und Reha-Klinken	10 734	+3,6	333	+10,6
100	Nordrhein-Westfalen	14 373 206	-0,8	2 533 008	+2,2
101	Hotels	8 188 833	-2,2	1 688 561	+2,5
102	Gasthöfe	284 283	+0,1	36 867	-1,9
103	Pensionen	271 882	+0,3	17 446	+5,5
104	Hotels garnis	2 709 072	+1,3	554 596	+1,2
105	Erholungs-, Ferien- und Schulungsheime	1 458 442	+2,4	39 009	+35,2
106	Ferienhäuser, -wohnungen, -zentren	331 465	-0,9	110 210	-0,4
107	Hütten, Jugendherbergen u. Ä.	891 900	+0,4	85 362	-5,1
108	Vorsorge- und Reha-Klinken	237 329	-1,2	957	-20,8

Anmerkungen siehe Seite 62

nach Reisegebieten und Betriebsarten

Dezember 2002

Übernachtungen				Mittlere Aufenthaltsdauer ²⁾		Mittlere Auslastung der angebotenen Betten ³⁾	Lfd. Nr.
aller Gäste	Veränderung ¹⁾	ausländischer Gäste	Veränderung ¹⁾	aller Gäste	ausländischer Gäste		
2 945 566	-3,4	403 224	-3,8	2,4	2,2	34,7	55
1 303 192	-6,0	308 309	-1,1	1,8	2,1	31,0	56
19 532	-12,3	2 139	-22,0	2,7	3,1	17,5	57
19 195	-2,8	817	-44,1	4,3	4,6	18,8	58
403 081	-5,0	68 395	-16,1	2,0	2,4	29,1	59
560 107	-4,1	13 681	+6,0	2,7	3,4	37,3	60
6 556	+213,7	2 142	+446,4	5,1	9,8	19,2	61
211 109	+8,2	7 629	-9,5	2,2	2,4	32,3	62
422 794	+1,3	112	+128,6	23,2	18,7	83,5	63
2 097 550	-5,6	323 744	-7,5	2,2	2,4	35,1	64
1 042 780	-6,4	190 732	-1,6	1,8	2,3	32,4	65
34 793	-21,3	2 724	-16,5	2,8	2,6	15,5	66
20 951	-8,0	2 199	-8,4	2,3	2,9	38,9	67
432 787	-7,8	91 039	-14,9	2,1	2,6	36,4	68
432 302	+0,3	21 848	-27,5	3,1	3,5	44,4	69
.	70
.	71
.	72
3 302 211	+1,4	1 082 956	+0,4	1,8	2,0	41,4	73
1 812 909	+1,8	643 148	-	1,7	1,9	40,5	74
26 680	-1,4	11 118	+2,3	2,0	2,0	27,2	75
.	76
1 265 073	+3,0	374 043	+0,2	2,0	2,3	41,1	77
.	78
-	-	-	-	-	-	-	79
172 810	-10,4	52 748	+7,8	1,7	1,4	64,0	80
-	-	-	-	-	-	-	81
2 459 615	+3,0	999 946	+6,5	1,9	2,1	42,6	82
1 401 126	+5,0	620 707	+7,9	1,8	2,0	46,0	83
.	84
9 941	-4,9	2 471	-11,5	3,3	5,8	39,0	85
988 916	+0,4	360 978	+3,7	2,0	2,5	38,5	86
.	87
.	88
.	89
-	-	-	-	-	-	-	90
3 931 970	-2,1	566 330	+1,7	2,0	2,2	35,0	91
2 131 816	-5,3	387 772	-1,1	1,7	2,0	34,7	92
64 813	-10,5	5 525	-23,2	2,4	3,1	20,2	93
23 574	+74,3	3 966	+62,7	3,0	3,5	32,4	94
832 833	+4,2	142 448	+10,4	1,9	2,2	31,6	95
396 896	-0,8	9 707	+26,8	2,5	4,2	37,4	96
5 550	-27,4	2 228	-50,7	4,3	6,2	19,7	97
208 767	+6,4	9 854	+7,1	2,1	2,5	32,7	98
267 721	-3,3	4 830	+10,8	24,9	14,5	82,8	99
36 335 584	-1,8	5 872 704	+1,2	2,5	2,3	37,1	100
15 137 775	-2,7	3 548 783	+2,4	1,8	2,1	33,4	101
696 376	-3,3	97 058	-7,1	2,4	2,6	19,0	102
1 379 637	-3,1	68 067	+4,4	5,1	3,9	31,4	103
5 358 485	+0,2	1 303 489	-0,8	2,0	2,4	34,3	104
4 557 204	-0,8	145 548	+4,6	3,1	3,7	39,6	105
1 624 089	-5,3	540 438	-3,3	4,9	4,9	35,5	106
1 961 534	+3,1	157 785	+13,0	2,2	1,8	34,4	107
5 620 484	-1,9	11 536	-31,0	23,7	12,1	80,0	108

3.4 Leistung der Beherbergungsstätten nach Reisegebieten und Herkunftsländern

Januar bis Dezember 2002

Reisegebiet Herkunftsland (ständiger Wohnsitz)	Ankünfte		Übernachtungen			Mittlere Aufenthalts- dauer ³⁾
	aller Gäste	Verän- derung ¹⁾	aller Gäste	Verän- derung ¹⁾	Anteil ²⁾	
Eifel und Region Aachen	1 068 700	+0,8	2 715 571	-1,2	100	2,5
Bundesrepublik Deutschland	876 692	+1,1	2 277 581	-0,9	83,9	2,6
darunter Nordrhein-Westfalen	313 028	-4,7	1 028 807	-6,4	37,9	3,3
Ausland	192 008	-0,8	437 990	-2,8	16,1	2,3
Europa	145 353	+1,1	335 114	+1,5	76,5	2,3
EU-Länder	121 596	+0,9	273 384	+3,0	62,4	2,2
Belgien	29 493	+12,2	73 525	+7,4	16,8	2,5
Dänemark	3 252	-7,6	4 881	-15,0	1,1	1,5
Finnland	1 379	+6,5	3 761	+52,1	0,9	2,7
Frankreich	14 294	-1,3	25 331	-8,7	5,8	1,8
Griechenland	1 116	-0,3	2 692	-16,8	0,6	2,4
Vereinigtes Königreich	23 662	-8,2	48 636	-3,2	11,1	2,1
Republik Irland	880	-1,0	1 961	+10,1	0,4	2,2
Italien	7 720	+1,9	17 167	-0,9	3,9	2,2
Luxemburg	1 340	+14,7	2 522	+10,3	0,6	1,9
Niederlande	25 572	+2,3	57 284	+0,1	13,1	2,2
Österreich	4 266	+0,5	9 705	+16,2	2,2	2,3
Portugal	804	-5,5	7 267	+111,1	1,7	9,0
Schweden	3 716	-8,1	6 894	-10,2	1,6	1,9
Spanien	4 102	-4,2	11 758	+24,3	2,7	2,9
Baltische Staaten	1 108	+2,0	2 511	-12,8	0,6	2,3
Island	137	+17,1	323	+47,5	0,1	2,4
Norwegen	1 211	-11,8	2 026	-6,3	0,5	1,7
Polen	4 435	-8,2	10 140	-12,6	2,3	2,3
Russland	2 180	-10,1	6 195	-2,7	1,4	2,8
Schweiz	4 388	-2,5	9 496	+8,9	2,2	2,2
Tschechische Republik	1 944	-4,2	4 620	-18,4	1,1	2,4
Türkei	1 304	-14,4	3 051	-36,2	0,7	2,3
Ungarn	1 325	+5,2	3 981	+8,9	0,9	3,0
Sonstige europäische Länder	5 725	+39,4	19 387	+4,0	4,4	3,4
Afrika	5 473	+93,9	14 052	+7,0	3,2	2,6
Republik Südafrika	348	-26,7	1 520	-21,6	0,3	4,4
Sonstige afrikanische Länder	5 125	+118,3	12 532	+12,0	2,9	2,4
Asien	22 049	-22,5	44 235	-28,0	10,1	2,0
Arabische Golfstaaten	2 186	+28,3	7 080	+2,3	1,6	3,2
Volksrepublik China und Hongkong	2 965	-17,8	6 720	-15,9	1,5	2,3
Israel	829	-57,4	2 813	-70,3	0,6	3,4
Japan	2 206	-12,5	4 836	-23,5	1,1	2,2
Südkorea	524	-28,9	1 463	-6,0	0,3	2,8
Taiwan	447	-83,9	1 253	-70,7	0,3	2,8
Sonstige asiatische Länder	12 892	-14,9	20 070	-19,5	4,6	1,6
Amerika	10 265	-11,4	25 920	-17,8	5,9	2,5
Kanada	838	-14,3	1 985	-9,0	0,5	2,4
USA	7 380	-15,3	18 545	-15,6	4,2	2,5
Mittelamerika und Karibik	398	-28,8	1 046	-32,3	0,2	2,6
Brasilien	549	-6,2	1 598	-25,5	0,4	2,9
Sonstige südamerikanische Länder	1 100	+45,7	2 746	-25,3	0,6	2,5
Australien, Neuseeland und Ozeanien	705	-18,0	2 006	-18,1	0,5	2,8
Ohne Angabe	8 163	+33,7	16 663	+39,6	3,8	2,0

1) Veränderung gegenüber dem Vorjahreszeitraum in % – 2) Bei Übernachtungen von Gästen aus der Bundesrepublik Deutschland und dem Ausland: Anteil an allen Übernachtungen im Bundesgebiet; sonst: Anteil an allen Übernachtungen am Ausland zusammen. – 3) mittlere Aufenthaltsdauer in Tagen = Übernachtungen / Ankünfte

Noch: 3.4 Leistung der Beherbergungsstätten nach Reisegebieten und Herkunftsländern

Januar bis Dezember 2002

Reisegebiet Herkunftsland (ständiger Wohnsitz)	Ankünfte		Übernachtungen			Mittlere Aufenthalts- dauer ³⁾
	aller Gäste	Verän- derung ¹⁾	aller Gäste	Verän- derung ¹⁾	Anteil ²⁾	
Niederrhein	1 423 819	+0,1	2 873 837	-0,7	100	2,0
Bundesrepublik Deutschland	1 171 981	-1,6	2 303 235	-3,7	80,1	2,0
darunter Nordrhein-Westfalen	327 419	-1,6	730 213	-4,0	25,4	2,2
Ausland	251 838	+9,2	570 602	+13,4	19,9	2,3
Europa	208 803	+8,9	447 962	+14,1	78,5	2,1
EU-Länder	173 056	+8,4	357 757	+13,0	62,7	2,1
Belgien	12 251	-8,9	21 273	-5,4	3,7	1,7
Dänemark	6 070	+15,0	12 329	+16,2	2,2	2,0
Finnland	1 500	+3,2	2 986	+8,9	0,5	2,0
Frankreich	14 302	+3,3	26 441	+1,0	4,6	1,8
Griechenland	1 335	-4,1	3 905	+4,3	0,7	2,9
Vereinigtes Königreich	26 969	-7,9	71 389	+4,7	12,5	2,6
Republik Irland	920	+25,7	2 114	+36,8	0,4	2,3
Italien	11 476	-0,1	27 038	-2,9	4,7	2,4
Luxemburg	1 183	-0,4	1 907	-13,5	0,3	1,6
Niederlande	75 348	+22,5	139 294	+35,2	24,4	1,8
Österreich	9 650	+7,5	23 857	-1,5	4,2	2,5
Portugal	1 089	-1,1	2 632	-17,4	0,5	2,4
Schweden	4 816	+0,5	8 243	+4,6	1,4	1,7
Spanien	6 147	+18,6	14 349	+12,1	2,5	2,3
Baltische Staaten	869	+40,4	3 237	+74,4	0,6	3,7
Island	363	+19,4	705	+9,6	0,1	1,9
Norwegen	2 212	+32,2	4 059	+27,6	0,7	1,8
Polen	5 826	+11,0	14 093	+15,7	2,5	2,4
Russland	3 718	+10,7	13 582	+18,0	2,4	3,7
Schweiz	10 532	+6,4	20 192	+9,2	3,5	1,9
Tschechische Republik	2 886	+15,4	8 797	+24,7	1,5	3,0
Türkei	4 303	+17,1	10 178	+19,7	1,8	2,4
Ungarn	1 322	+6,6	3 475	+9,1	0,6	2,6
Sonstige europäische Länder	3 716	+4,5	11 887	+25,4	2,1	3,2
Afrika	2 348	+53,7	5 639	+14,5	1,0	2,4
Republik Südafrika	562	+12,4	1 473	+1,4	0,3	2,6
Sonstige afrikanische Länder	1 786	+73,7	4 166	+19,9	0,7	2,3
Asien	13 190	+16,4	41 704	+12,2	7,3	3,2
Arabische Golfstaaten	822	+28,6	2 909	+3,3	0,5	3,5
Volksrepublik China und Hongkong	2 779	+12,8	11 208	+25,7	2,0	4,0
Israel	936	-7,8	2 389	-17,2	0,4	2,6
Japan	3 032	+2,2	9 735	+13,5	1,7	3,2
Südkorea	1 001	-4,2	2 947	-24,3	0,5	2,9
Taiwan	654	+97,6	2 701	+141,8	0,5	4,1
Sonstige asiatische Länder	3 966	+38,1	9 815	+9,5	1,7	2,5
Amerika	14 216	+0,4	48 997	+5,4	8,6	3,4
Kanada	1 798	+10,8	6 843	+23,3	1,2	3,8
USA	10 523	-2,4	35 481	+2,3	6,2	3,4
Mittelamerika und Karibik	398	-3,9	1 140	-13,6	0,2	2,9
Brasilien	811	-3,5	2 614	-24,3	0,5	3,2
Sonstige südamerikanische Länder	686	+38,9	2 919	+95,9	0,5	4,3
Australien, Neuseeland und Ozeanien	888	-17,1	2 549	-12,2	0,4	2,9
Ohne Angabe	12 393	+15,2	23 751	+25,4	4,2	1,9

Anmerkungen siehe Seite 66

Noch: 3.4 Leistung der Beherbergungsstätten nach Reisegebieten und Herkunftsländern

Januar bis Dezember 2002

Reisegebiet Herkunftsland (ständiger Wohnsitz)	Ankünfte		Übernachtungen			Mittlere Aufenthalts- dauer ³⁾
	aller Gäste	Verän- derung ¹⁾	aller Gäste	Verän- derung ¹⁾	Anteil ²⁾	
Münsterland	1 165 004	-0,7	2 586 544	+0,1	100	2,2
Bundesrepublik Deutschland	1 066 549	-0,8	2 386 827	+0,2	92,3	2,2
darunter Nordrhein-Westfalen	411 655	-10,3	1 045 547	-7,3	40,4	2,5
Ausland	98 455	+0,5	199 717	-1,0	7,7	2,0
Europa	79 822	-0,9	158 155	-1,7	79,2	2,0
EU-Länder	61 385	-0,8	108 355	+0,3	54,3	1,8
Belgien	4 255	+5,5	7 357	+8,1	3,7	1,7
Dänemark	8 654	-4,7	10 987	-3,0	5,5	1,3
Finnland	1 133	-16,1	1 956	-15,5	1,0	1,7
Frankreich	5 369	-4,5	9 330	-3,1	4,7	1,7
Griechenland	507	+2,0	1 032	-9,0	0,5	2,0
Vereinigtes Königreich	8 670	+2,6	15 964	+2,5	8,0	1,8
Republik Irland	343	-25,6	844	+8,3	0,4	2,5
Italien	3 739	+13,3	7 402	+13,0	3,7	2,0
Luxemburg	878	+8,5	1 549	+10,7	0,8	1,8
Niederlande	17 840	+1,1	33 858	+1,7	17,0	1,9
Österreich	3 088	+3,2	6 563	+10,3	3,3	2,1
Portugal	412	-24,4	1 254	-4,9	0,6	3,0
Schweden	4 364	-14,9	5 962	-14,4	3,0	1,4
Spanien	2 133	+9,7	4 297	-13,7	2,2	2,0
Baltische Staaten	802	+10,9	2 220	-8,4	1,1	2,8
Island	102	+9,7	179	-11,8	0,1	1,8
Norwegen	1 724	-10,8	2 884	+7,0	1,4	1,7
Polen	5 193	+8,0	17 494	-7,2	8,8	3,4
Russland	2 055	+32,8	7 068	+44,7	3,5	3,4
Schweiz	3 719	+6,3	7 248	+2,8	3,6	1,9
Tschechische Republik	1 059	-3,4	2 754	-5,2	1,4	2,6
Türkei	731	+23,5	1 824	+42,4	0,9	2,5
Ungarn	1 342	-44,0	3 113	-35,8	1,6	2,3
Sonstige europäische Länder	1 710	-15,3	5 016	-34,4	2,5	2,9
Afrika	431	-0,2	1 700	-39,8	0,9	3,9
Republik Südafrika	154	+3,4	489	+15,1	0,2	3,2
Sonstige afrikanische Länder	277	-2,1	1 211	-49,6	0,6	4,4
Asien	3 976	+23,0	10 741	+26,2	5,4	2,7
Arabische Golfstaaten	497	+42,4	1 318	+16,8	0,7	2,7
Volksrepublik China und Hongkong	765	+5,2	1 857	+0,3	0,9	2,4
Israel	455	+56,9	1 228	+76,2	0,6	2,7
Japan	1 241	+8,1	2 906	+12,2	1,5	2,3
Südkorea	334	+87,6	1 072	+206,3	0,5	3,2
Taiwan	94	-1,1	252	-10,0	0,1	2,7
Sonstige asiatische Länder	590	+32,3	2 108	+30,8	1,1	3,6
Amerika	6 080	-0,4	14 766	-1,0	7,4	2,4
Kanada	619	-10,5	1 247	-13,5	0,6	2,0
USA	4 763	+3,5	11 423	+3,8	5,7	2,4
Mittelamerika und Karibik	117	-16,4	331	+11,4	0,2	2,8
Brasilien	384	+16,7	1 170	+27,7	0,6	3,0
Sonstige südamerikanische Länder	197	-41,9	595	-52,6	0,3	3,0
Australien, Neuseeland und Ozeanien	483	-4,2	1 524	+25,6	0,8	3,2
Ohne Angabe	7 663	+7,7	12 831	-4,3	6,4	1,7

Anmerkungen siehe Seite 66

Noch: 3.4 Leistung der Beherbergungsstätten nach Reisegebieten und Herkunftsländern

Januar bis Dezember 2002

Reisegebiet Herkunftsland (ständiger Wohnsitz)	Ankünfte		Übernachtungen			Mittlere Aufenthalts- dauer ³⁾
	aller Gäste	Verän- derung ¹⁾	aller Gäste	Verän- derung ¹⁾	Anteil ²⁾	
Teutoburger Wald	1 553 025	-3,5	6 385 022	-3,7	100	4,1
Bundesrepublik Deutschland	1 407 899	-3,9	6 018 417	-3,7	94,3	4,3
darunter Nordrhein-Westfalen	501 129	-4,1	2 994 191	-3,5	46,9	6,0
Ausland	145 126	+0,8	366 605	-3,5	5,7	2,5
Europa	117 544	+1,5	299 820	-2,6	81,8	2,6
EU-Länder	88 167	-0,6	217 893	-1,7	59,4	2,5
Belgien	5 928	-15,2	12 028	-12,2	3,3	2,0
Dänemark	9 203	+11,9	24 569	+19,3	6,7	2,7
Finnland	1 294	-7,0	2 931	-14,1	0,8	2,3
Frankreich	8 044	-13,5	14 861	-22,2	4,1	1,8
Griechenland	911	+4,4	2 428	+4,9	0,7	2,7
Vereinigtes Königreich	16 736	+6,0	37 247	+2,5	10,2	2,2
Republik Irland	723	-16,0	1 699	-27,6	0,5	2,3
Italien	6 649	-10,7	13 422	-18,4	3,7	2,0
Luxemburg	608	-0,8	1 030	-24,3	0,3	1,7
Niederlande	23 617	+2,7	77 697	+5,8	21,2	3,3
Österreich	5 842	-2,8	12 623	-14,9	3,4	2,2
Portugal	881	-10,1	2 425	-31,4	0,7	2,8
Schweden	4 385	+4,9	7 514	-	2,0	1,7
Spanien	3 346	+9,5	7 419	+11,2	2,0	2,2
Baltische Staaten	1 166	+8,3	2 893	+0,6	0,8	2,5
Island	160	+72,0	305	+74,3	0,1	1,9
Norwegen	2 062	+22,7	3 861	+11,8	1,1	1,9
Polen	7 117	-5,5	24 304	-23,0	6,6	3,4
Russland	4 646	+60,4	11 224	+18,3	3,1	2,4
Schweiz	5 478	-3,8	10 432	-1,4	2,8	1,9
Tschechische Republik	2 953	+11,0	9 487	-5,9	2,6	3,2
Türkei	1 613	+16,1	3 542	+17,9	1,0	2,2
Ungarn	1 390	-22,2	3 862	-31,0	1,1	2,8
Sonstige europäische Länder	2 792	+20,0	12 017	+27,6	3,3	4,3
Afrika	737	-9,2	2 317	-27,1	0,6	3,1
Republik Südafrika	283	-5,0	931	+24,8	0,3	3,3
Sonstige afrikanische Länder	454	-11,7	1 386	-43,0	0,4	3,1
Asien	6 908	+0,8	19 989	+1,6	5,5	2,9
Arabische Golfstaaten	316	-27,7	1 116	-22,3	0,3	3,5
Volksrepublik China und Hongkong	1 558	+11,6	4 654	+23,8	1,3	3,0
Israel	448	-5,1	1 180	-12,5	0,3	2,6
Japan	1 826	-10,2	5 099	-1,7	1,4	2,8
Südkorea	565	+12,5	1 769	+40,2	0,5	3,1
Taiwan	524	+19,1	1 446	+30,5	0,4	2,8
Sonstige asiatische Länder	1 671	+6,3	4 725	-15,2	1,3	2,8
Amerika	8 712	-5,2	24 728	-10,3	6,7	2,8
Kanada	992	+9,9	3 204	+14,8	0,9	3,2
USA	6 411	-7,9	16 613	-15,9	4,5	2,6
Mittelamerika und Karibik	202	-29,6	684	-30,7	0,2	3,4
Brasilien	476	-	2 355	+4,6	0,6	4,9
Sonstige südamerikanische Länder	631	+11,5	1 872	+4,4	0,5	3,0
Australien, Neuseeland und Ozeanien	1 196	+71,8	2 542	+31,7	0,7	2,1
Ohne Angabe	10 029	-5,5	17 209	-12,6	4,7	1,7

Anmerkungen siehe Seite 66

Noch: 3.4 Leistung der Beherbergungsstätten nach Reisegebieten und Herkunftsländern

Januar bis Dezember 2002

Reisegebiet Herkunftsland (ständiger Wohnsitz)	Ankünfte		Übernachtungen			Mittlere Aufenthalts- dauer ³⁾
	aller Gäste	Verän- derung ¹⁾	aller Gäste	Verän- derung ¹⁾	Anteil ²⁾	
Sauerland	1 627 912	+0,2	6 022 055	-2,0	100	3,7
Bundesrepublik Deutschland	1 396 703	-0,2	5 154 341	-2,4	85,6	3,7
darunter Nordrhein-Westfalen	620 137	-7,1	2 702 857	-6,6	44,9	4,4
Ausland	231 209	+2,6	867 714	-0,1	14,4	3,8
Europa	220 815	+2,3	841 031	-0,3	96,9	3,8
EU-Länder	209 144	+3,3	781 801	+0,8	90,1	3,7
Belgien	17 164	+8,3	61 778	+10,1	7,1	3,6
Dänemark	2 324	+20,7	6 199	+30,1	0,7	2,7
Finnland	495	-26,2	791	-37,2	0,1	1,6
Frankreich	3 333	+6,0	7 524	-1,8	0,9	2,3
Griechenland	251	-10,4	796	+18,6	0,1	3,2
Vereinigtes Königreich	4 444	-4,5	12 281	-15,2	1,4	2,8
Republik Irland	445	-6,5	981	-18,7	0,1	2,2
Italien	2 798	+12,4	7 366	+14,1	0,8	2,6
Luxemburg	1 071	+60,3	3 469	+68,5	0,4	3,2
Niederlande	170 713	+2,3	665 463	+0,1	76,7	3,9
Österreich	2 785	+20,9	7 474	+0,5	0,9	2,7
Portugal	450	+27,1	1 295	-14,5	0,1	2,9
Schweden	1 508	-4,0	2 817	-6,7	0,3	1,9
Spanien	1 363	+11,4	3 567	-5,1	0,4	2,6
Baltische Staaten	163	-31,8	360	-48,6	-	2,2
Island	162	+57,3	453	+117,8	0,1	2,8
Norwegen	686	-28,6	1 715	-53,3	0,2	2,5
Polen	3 113	-30,8	31 563	-2,1	3,6	10,1
Russland	1 134	+10,2	3 940	+42,4	0,5	3,5
Schweiz	2 594	+6,9	7 621	-7,2	0,9	2,9
Tschechische Republik	2 182	-3,1	7 323	-11,2	0,8	3,4
Türkei	311	-2,8	959	+14,9	0,1	3,1
Ungarn	655	+10,3	2 445	+18,6	0,3	3,7
Sonstige europäische Länder	671	-36,3	2 851	-69,4	0,3	4,2
Afrika	249	-11,4	819	-17,4	0,1	3,3
Republik Südafrika	105	+11,7	395	+3,1	-	3,8
Sonstige afrikanische Länder	144	-23,0	424	-30,4	-	2,9
Asien	2 052	+1,5	6 265	+2,7	0,7	3,1
Arabische Golfstaaten	146	+12,3	911	+43,7	0,1	6,2
Volksrepublik China und Hongkong	572	+1,4	2 446	+7,6	0,3	4,3
Israel	114	-20,3	236	-51,4	-	2,1
Japan	686	+5,2	1 521	+15,5	0,2	2,2
Südkorea	179	+10,5	276	-32,5	-	1,5
Taiwan	100	-21,9	215	-32,6	-	2,2
Sonstige asiatische Länder	255	+5,4	660	-	0,1	2,6
Amerika	3 196	-0,5	8 797	-3,2	1,0	2,8
Kanada	333	+1,8	1 086	-7,2	0,1	3,3
USA	2 260	-3,6	5 677	-7,9	0,7	2,5
Mittelamerika und Karibik	257	+29,8	788	+65,5	0,1	3,1
Brasilien	238	-7,0	754	-22,3	0,1	3,2
Sonstige südamerikanische Länder	108	+27,1	492	+63,5	0,1	4,6
Australien, Neuseeland und Ozeanien	273	+37,2	642	+30,5	0,1	2,4
Ohne Angabe	4 624	+23,1	10 160	+20,3	1,2	2,2

Anmerkungen siehe Seite 66

Noch: 3.4 Leistung der Beherbergungsstätten nach Reisegebieten und Herkunftsländern

Januar bis Dezember 2002

Reisegebiet Herkunftsland (ständiger Wohnsitz)	Ankünfte		Übernachtungen			Mittlere Aufenthalts- dauer ³⁾
	aller Gäste	Verän- derung ¹⁾	aller Gäste	Verän- derung ¹⁾	Anteil ²⁾	
Siegerland-Wittgenstein	215 482	+0,7	1 015 643	-3,1	100	4,7
Bundesrepublik Deutschland	190 828	-0,2	961 767	-3,2	94,7	5,0
darunter Nordrhein-Westfalen	80 393	-5,0	591 215	-4,5	58,2	7,4
Ausland	24 654	+8,1	53 876	-1,9	5,3	2,2
Europa	19 467	+3,9	39 881	-2,2	74,0	2,0
EU-Länder	14 987	+4,5	30 694	-0,6	57,0	2,0
Belgien	1 051	-27,2	1 831	-43,1	3,4	1,7
Dänemark	611	-18,8	1 252	-1,8	2,3	2,0
Finnland	268	+55,8	430	+56,4	0,8	1,6
Frankreich	1 544	+32,6	2 549	+34,4	4,7	1,7
Griechenland	61	-17,6	112	-38,1	0,2	1,8
Vereinigtes Königreich	1 333	+14,3	2 057	+8,9	3,8	1,5
Republik Irland	38	-19,1	62	-31,9	0,1	1,6
Italien	1 222	+5,7	1 836	+4,9	3,4	1,5
Luxemburg	540	+575,0	1 892	x	3,5	3,5
Niederlande	6 265	-1,9	14 978	-11,4	27,8	2,4
Österreich	1 086	+17,0	2 055	+27,8	3,8	1,9
Portugal	75	-2,6	140	-18,1	0,3	1,9
Schweden	471	-6,7	771	-5,6	1,4	1,6
Spanien	422	+7,9	729	+8,2	1,4	1,7
Baltische Staaten	92	+95,7	233	+153,3	0,4	2,5
Island	83	+361,1	182	+574,1	0,3	2,2
Norwegen	164	+4,5	331	+38,5	0,6	2,0
Polen	958	-16,7	1 878	-35,6	3,5	2,0
Russland	517	+2,8	1 425	+13,0	2,6	2,8
Schweiz	1 062	-1,8	1 577	-0,3	2,9	1,5
Tschechische Republik	617	-5,9	1 495	-28,2	2,8	2,4
Türkei	173	+19,3	367	+12,2	0,7	2,1
Ungarn	344	+30,3	696	+18,6	1,3	2,0
Sonstige europäische Länder	470	+26,7	1 003	+25,1	1,9	2,1
Afrika	109	-11,4	278	-40,2	0,5	2,6
Republik Südafrika	33	+65,0	66	-	0,1	2,0
Sonstige afrikanische Länder	76	-26,2	212	-46,9	0,4	2,8
Asien	2 444	+32,6	8 811	+2,0	16,4	3,6
Arabische Golfstaaten	80	-28,6	263	-48,9	0,5	3,3
Volksrepublik China und Hongkong	1 331	+113,0	6 658	+51,7	12,4	5,0
Israel	86	+1,2	134	-21,6	0,2	1,6
Japan	422	+4,5	758	-16,5	1,4	1,8
Südkorea	127	+71,6	159	+19,5	0,3	1,3
Taiwan	51	-45,7	128	+10,3	0,2	2,5
Sonstige asiatische Länder	347	-22,7	711	-70,5	1,3	2,0
Amerika	1 374	-20,2	2 992	-31,3	5,6	2,2
Kanada	182	+13,0	295	-31,4	0,5	1,6
USA	1 021	-21,6	2 201	-25,4	4,1	2,2
Mittelamerika und Karibik	24	+60,0	46	+21,1	0,1	1,9
Brasilien	88	-48,5	276	-62,5	0,5	3,1
Sonstige südamerikanische Länder	59	-16,9	174	-13,9	0,3	2,9
Australien, Neuseeland und Ozeanien	81	-13,8	135	-20,6	0,3	1,7
Ohne Angabe	1 179	+301,0	1 779	+268,3	3,3	1,5

Anmerkungen siehe Seite 66

Noch: 3.4 Leistung der Beherbergungsstätten nach Reisegebieten und Herkunftsländern

Januar bis Dezember 2002

Reisegebiet Herkunftsland (ständiger Wohnsitz)	Ankünfte		Übernachtungen			Mittlere Aufenthalts- dauer ³⁾
	aller Gäste	Verän- derung ¹⁾	aller Gäste	Verän- derung ¹⁾	Anteil ²⁾	
Bergisches Land	1 244 021	-3,1	2 945 566	-3,4	100	2,4
Bundesrepublik Deutschland	1 063 844	-3,2	2 542 342	-3,4	86,3	2,4
darunter Nordrhein-Westfalen	329 111	-0,9	1 057 526	-5,9	35,9	3,2
Ausland	180 177	-2,4	403 224	-3,8	13,7	2,2
Europa	143 802	-0,3	301 256	-3,5	74,7	2,1
EU-Länder	111 957	+0,6	227 029	-2,1	56,3	2,0
Belgien	9 336	-4,0	16 917	-5,2	4,2	1,8
Dänemark	7 556	+13,5	12 749	+0,4	3,2	1,7
Finnland	1 994	-7,9	3 925	-8,1	1,0	2,0
Frankreich	16 453	+4,1	29 244	+0,5	7,3	1,8
Griechenland	1 205	-14,0	3 321	-11,9	0,8	2,8
Vereinigtes Königreich	21 425	-8,8	46 106	-5,5	11,4	2,2
Republik Irland	876	+0,6	2 738	-1,3	0,7	3,1
Italien	12 662	-8,1	31 349	-10,4	7,8	2,5
Luxemburg	1 259	+0,2	2 236	-8,1	0,6	1,8
Niederlande	17 754	+9,7	34 994	+12,6	8,7	2,0
Österreich	6 689	-2,3	14 688	-1,6	3,6	2,2
Portugal	1 323	-10,2	3 025	-51,9	0,8	2,3
Schweden	7 120	+16,0	12 646	+15,7	3,1	1,8
Spanien	6 305	+13,7	13 091	+8,2	3,2	2,1
Baltische Staaten	1 315	+29,0	2 639	+2,2	0,7	2,0
Island	281	-14,3	602	-25,2	0,1	2,1
Norwegen	2 239	-3,4	3 498	-9,2	0,9	1,6
Polen	5 522	-4,5	14 122	-6,4	3,5	2,6
Russland	2 740	-12,0	7 988	-16,5	2,0	2,9
Schweiz	8 283	-4,7	16 946	-3,6	4,2	2,0
Tschechische Republik	3 735	+4,2	9 118	+4,2	2,3	2,4
Türkei	2 020	-8,8	5 359	-6,7	1,3	2,7
Ungarn	1 874	-13,0	4 155	-29,6	1,0	2,2
Sonstige europäische Länder	3 836	+4,3	9 800	-5,5	2,4	2,6
Afrika	1 544	+8,7	4 393	-3,5	1,1	2,8
Republik Südafrika	484	-1,6	1 479	-25,0	0,4	3,1
Sonstige afrikanische Länder	1 060	+14,1	2 914	+13,0	0,7	2,7
Asien	11 564	-0,7	34 563	+3,2	8,6	3,0
Arabische Golfstaaten	561	-31,6	1 725	-49,4	0,4	3,1
Volksrepublik China und Hongkong	2 933	+0,3	8 924	+21,1	2,2	3,0
Israel	951	-9,0	2 569	-19,4	0,6	2,7
Japan	2 998	-0,7	7 782	-1,3	1,9	2,6
Südkorea	855	+58,0	2 384	+63,7	0,6	2,8
Taiwan	439	-6,0	1 036	-15,7	0,3	2,4
Sonstige asiatische Länder	2 827	-	10 143	+13,5	2,5	3,6
Amerika	16 390	-11,4	48 693	-4,0	12,1	3,0
Kanada	1 033	-30,9	2 871	-30,8	0,7	2,8
USA	13 290	-8,8	38 475	+2,8	9,5	2,9
Mittelamerika und Karibik	603	-7,9	1 801	-12,6	0,4	3,0
Brasilien	788	-5,4	3 259	-24,6	0,8	4,1
Sonstige südamerikanische Länder	676	-28,9	2 287	-17,5	0,6	3,4
Australien, Neuseeland und Ozeanien	871	-16,8	2 655	-2,0	0,7	3,0
Ohne Angabe	6 006	-22,5	11 664	-24,5	2,9	1,9

Anmerkungen siehe Seite 66

Noch: 3.4 Leistung der Beherbergungsstätten nach Reisegebieten und Herkunftsländern

Januar bis Dezember 2002

Reisegebiet Herkunftsland (ständiger Wohnsitz)	Ankünfte		Übernachtungen			Mittlere Aufenthalts- dauer ³⁾
	aller Gäste	Verän- derung ¹⁾	aller Gäste	Verän- derung ¹⁾	Anteil ²⁾	
Bonn und Rhein-Sieg-Kreis	974 354	-5,3	2 097 550	-5,6	100	2,2
Bundesrepublik Deutschland	838 181	-5,9	1 773 806	-5,3	84,6	2,1
darunter Nordrhein-Westfalen	152 966	-6,5	384 236	-7,4	18,3	2,5
Ausland	136 173	-1,5	323 744	-7,5	15,4	2,4
Europa	95 660	-0,2	206 947	-5,4	63,9	2,2
EU-Länder	71 655	-1,5	149 719	-5,9	46,2	2,1
Belgien	9 557	+4,8	22 224	+9,0	6,9	2,3
Dänemark	1 914	+14,1	3 665	+3,4	1,1	1,9
Finnland	924	-4,2	1 877	-9,0	0,6	2,0
Frankreich	8 715	-3,0	17 330	-9,7	5,4	2,0
Griechenland	985	-16,1	2 755	+0,2	0,9	2,8
Vereinigtes Königreich	16 580	-3,6	33 179	-11,0	10,2	2,0
Republik Irland	897	+46,3	1 894	+7,4	0,6	2,1
Italien	7 063	-5,1	16 028	-11,4	5,0	2,3
Luxemburg	1 020	+2,7	1 821	+5,3	0,6	1,8
Niederlande	12 665	+2,1	22 876	-0,5	7,1	1,8
Österreich	4 918	-1,7	11 229	-7,9	3,5	2,3
Portugal	589	-38,5	2 193	-24,9	0,7	3,7
Schweden	2 066	+2,3	4 383	+4,9	1,4	2,1
Spanien	3 762	-9,7	8 265	-17,0	2,6	2,2
Baltische Staaten	695	-22,9	2 003	-34,9	0,6	2,9
Island	158	-11,7	450	-10,5	0,1	2,8
Norwegen	1 479	+58,5	2 807	+38,1	0,9	1,9
Polen	2 372	+7,5	7 182	+0,8	2,2	3,0
Russland	5 157	+17,4	14 046	+43,5	4,3	2,7
Schweiz	6 058	-8,7	11 119	-14,3	3,4	1,8
Tschechische Republik	1 664	-7,4	3 753	-19,7	1,2	2,3
Türkei	1 409	-8,9	3 389	-22,2	1,0	2,4
Ungarn	1 527	+26,2	3 315	-9,9	1,0	2,2
Sonstige europäische Länder	3 486	+6,1	9 164	-20,5	2,8	2,6
Afrika	3 065	+4,4	11 423	+2,7	3,5	3,7
Republik Südafrika	449	-17,9	1 635	-5,4	0,5	3,6
Sonstige afrikanische Länder	2 616	+9,5	9 788	+4,2	3,0	3,7
Asien	16 463	+5,9	47 886	-8,9	14,8	2,9
Arabische Golfstaaten	2 767	+13,2	15 919	+13,9	4,9	5,8
Volksrepublik China und Hongkong	3 804	+12,3	7 615	-7,6	2,4	2,0
Israel	1 016	-1,7	2 346	-8,4	0,7	2,3
Japan	3 635	-19,5	8 575	-22,8	2,6	2,4
Südkorea	557	+22,1	946	-51,9	0,3	1,7
Taiwan	331	-39,3	910	-58,0	0,3	2,7
Sonstige asiatische Länder	4 353	+37,5	11 575	-7,7	3,6	2,7
Amerika	12 974	-9,2	37 164	-17,6	11,5	2,9
Kanada	1 117	-33,1	3 468	-40,2	1,1	3,1
USA	9 679	-5,2	27 477	-14,6	8,5	2,8
Mittelamerika und Karibik	582	-12,6	1 476	-20,0	0,5	2,5
Brasilien	506	-21,8	1 449	-32,9	0,4	2,9
Sonstige südamerikanische Länder	1 090	-0,4	3 294	+4,9	1,0	3,0
Australien, Neuseeland und Ozeanien	1 057	+1,3	2 675	-7,6	0,8	2,5
Ohne Angabe	6 954	-18,8	17 649	-9,4	5,5	2,5

Anmerkungen siehe Seite 66

Noch: 3.4 Leistung der Beherbergungsstätten nach Reisegebieten und Herkunftsländern

Januar bis Dezember 2002

Reisegebiet Herkunftsland (ständiger Wohnsitz)	Ankünfte		Übernachtungen			Mittlere Aufenthalts- dauer ³⁾
	aller Gäste	Verän- derung ¹⁾	aller Gäste	Verän- derung ¹⁾	Anteil ²⁾	
Köln	1 826 596	+1,7	3 302 211	+1,4	100	1,8
Bundesrepublik Deutschland	1 286 520	+2,0	2 219 255	+1,8	67,2	1,7
darunter Nordrhein-Westfalen	116 597	+9,5	200 940	+7,1	6,1	1,7
Ausland	540 076	+0,9	1 082 956	+0,4	32,8	2,0
Europa	393 622	+2,8	772 816	+2,2	71,4	2,0
EU-Länder	327 851	+3,5	632 140	+2,7	58,4	1,9
Belgien	21 091	+0,8	33 938	+1,1	3,1	1,6
Dänemark	8 208	-11,2	16 730	-4,6	1,5	2,0
Finnland	4 221	-19,6	9 824	-20,5	0,9	2,3
Frankreich	30 393	+0,1	55 672	+3,7	5,1	1,8
Griechenland	4 244	-5,1	10 157	-16,6	0,9	2,4
Vereinigtes Königreich	115 143	+5,9	205 033	+4,7	18,9	1,8
Republik Irland	3 727	+18,7	7 918	+17,5	0,7	2,1
Italien	40 065	-0,1	98 736	-0,3	9,1	2,5
Luxemburg	3 994	+15,2	6 153	+19,5	0,6	1,5
Niederlande	46 320	+14,9	81 772	+19,7	7,6	1,8
Österreich	16 536	+6,3	34 226	+0,6	3,2	2,1
Portugal	4 423	-7,0	8 345	-13,7	0,8	1,9
Schweden	8 374	-9,1	17 669	-10,9	1,6	2,1
Spanien	21 112	-0,2	45 967	-3,1	4,2	2,2
Baltische Staaten	1 574	-34,2	4 391	-20,1	0,4	2,8
Island	1 375	+16,2	2 610	+6,4	0,2	1,9
Norwegen	4 395	+15,2	8 434	+10,4	0,8	1,9
Polen	4 971	-13,6	10 014	-15,6	0,9	2,0
Russland	8 514	-2,3	23 038	-1,9	2,1	2,7
Schweiz	24 435	-1,1	46 320	-1,0	4,3	1,9
Tschechische Republik	4 091	+35,3	8 787	+28,0	0,8	2,1
Türkei	5 828	-9,7	13 528	-1,1	1,2	2,3
Ungarn	2 626	+16,2	5 823	+18,2	0,5	2,2
Sonstige europäische Länder	7 962	+2,2	17 731	-1,6	1,6	2,2
Afrika	4 465	+0,7	12 050	-3,6	1,1	2,7
Republik Südafrika	1 162	-14,5	2 819	-24,5	0,3	2,4
Sonstige afrikanische Länder	3 303	+7,5	9 231	+5,3	0,9	2,8
Asien	53 187	+18,7	115 801	+12,9	10,7	2,2
Arabische Golfstaaten	3 463	-6,4	11 527	+5,3	1,1	3,3
Volksrepublik China und Hongkong	11 833	+35,5	21 362	+30,8	2,0	1,8
Israel	3 652	-14,4	9 044	-14,2	0,8	2,5
Japan	19 043	+28,7	33 827	+23,7	3,1	1,8
Südkorea	2 063	+10,2	3 694	+14,5	0,3	1,8
Taiwan	2 943	+7,8	9 120	-4,8	0,8	3,1
Sonstige asiatische Länder	10 190	+16,9	27 227	+10,9	2,5	2,7
Amerika	69 438	-11,8	143 478	-6,6	13,2	2,1
Kanada	4 860	-8,8	10 137	-11,3	0,9	2,1
USA	55 703	-10,5	113 598	-3,5	10,5	2,0
Mittelamerika und Karibik	2 741	-8,2	5 638	-11,5	0,5	2,1
Brasilien	2 393	-29,3	5 929	-27,8	0,5	2,5
Sonstige südamerikanische Länder	3 741	-22,4	8 176	-17,6	0,8	2,2
Australien, Neuseeland und Ozeanien	5 578	+1,1	12 128	-0,6	1,1	2,2
Ohne Angabe	13 786	-27,8	26 683	-35,3	2,5	1,9

Anmerkungen siehe Seite 66

Noch: 3.4 Leistung der Beherbergungsstätten nach Reisegebieten und Herkunftsländern

Januar bis Dezember 2002

Reisegebiet Herkunftsland (ständiger Wohnsitz)	Ankünfte		Übernachtungen			Mittlere Aufenthalts- dauer ³⁾
	aller Gäste	Verän- derung ¹⁾	aller Gäste	Verän- derung ¹⁾	Anteil ²⁾	
Düsseldorf	1 302 811	+2,6	2 459 615	+3,0	100	1,9
Bundesrepublik Deutschland	832 174	+1,2	1 459 669	+0,6	59,3	1,8
darunter Nordrhein-Westfalen	79 719	-8,2	141 787	-7,1	5,8	1,8
Ausland	470 637	+5,2	999 946	+6,5	40,7	2,1
Europa	321 534	+5,7	650 864	+7,6	65,1	2,0
EU-Länder	260 434	+4,4	510 551	+6,5	51,1	2,0
Belgien	11 914	+13,2	19 065	+6,5	1,9	1,6
Dänemark	5 876	-13,5	12 034	-12,6	1,2	2,0
Finnland	8 792	+1,0	18 573	+4,6	1,9	2,1
Frankreich	24 477	-8,5	45 499	+0,2	4,6	1,9
Griechenland	6 998	+13,8	17 747	+11,7	1,8	2,5
Vereinigtes Königreich	65 810	+1,3	115 451	+0,4	11,5	1,8
Republik Irland	3 808	+2,5	8 627	+9,4	0,9	2,3
Italien	35 225	+11,4	84 556	+19,7	8,5	2,4
Luxemburg	2 656	+13,2	4 151	+8,3	0,4	1,6
Niederlande	38 756	+15,0	67 726	+12,3	6,8	1,7
Österreich	16 233	+11,9	34 395	+7,6	3,4	2,1
Portugal	3 289	+5,0	8 425	+9,1	0,8	2,6
Schweden	11 776	-15,1	23 481	-5,7	2,3	2,0
Spanien	24 824	+9,9	50 821	+9,2	5,1	2,0
Baltische Staaten	1 504	+60,9	4 131	+41,1	0,4	2,7
Island	637	-9,0	1 794	-8,9	0,2	2,8
Norwegen	4 887	-1,6	10 168	-1,5	1,0	2,1
Polen	3 725	-2,7	7 999	-6,3	0,8	2,1
Russland	8 381	+12,0	25 030	+17,6	2,5	3,0
Schweiz	21 207	+17,3	40 711	+18,0	4,1	1,9
Tschechische Republik	2 635	+4,4	5 816	+19,1	0,6	2,2
Türkei	6 765	+9,7	16 651	+12,7	1,7	2,5
Ungarn	2 215	+2,1	5 359	-2,4	0,5	2,4
Sonstige europäische Länder	9 144	+13,3	22 654	+10,6	2,3	2,5
Afrika	5 072	-10,2	13 776	-6,2	1,4	2,7
Republik Südafrika	1 197	+8,0	2 780	-7,0	0,3	2,3
Sonstige afrikanische Länder	3 875	-14,6	10 996	-5,9	1,1	2,8
Asien	74 982	+7,5	184 083	+4,9	18,4	2,5
Arabische Golfstaaten	11 003	+19,5	26 061	+6,5	2,6	2,4
Volksrepublik China und Hongkong	5 940	+22,5	17 750	+36,9	1,8	3,0
Israel	5 920	+8,6	15 645	-18,7	1,6	2,6
Japan	38 224	-2,5	84 290	-2,5	8,4	2,2
Südkorea	2 257	+68,8	5 347	+60,8	0,5	2,4
Taiwan	1 984	+43,9	6 580	+62,4	0,7	3,3
Sonstige asiatische Länder	9 654	+15,3	28 410	+13,9	2,8	2,9
Amerika	47 505	-7,0	112 288	+1,9	11,2	2,4
Kanada	3 476	-6,5	8 741	+0,3	0,9	2,5
USA	37 607	-8,5	85 329	+2,5	8,5	2,3
Mittelamerika und Karibik	1 768	+2,7	4 625	+0,5	0,5	2,6
Brasilien	2 192	-7,1	6 676	-12,4	0,7	3,0
Sonstige südamerikanische Länder	2 462	+14,0	6 917	+15,2	0,7	2,8
Australien, Neuseeland und Ozeanien	3 212	-1,4	8 447	-10,1	0,8	2,6
Ohne Angabe	18 332	+39,5	30 488	+25,4	3,0	1,7

Anmerkungen siehe Seite 66

Noch: 3.4 Leistung der Beherbergungsstätten nach Reisegebieten und Herkunftsländern

Januar bis Dezember 2002

Reisegebiet Herkunftsland (ständiger Wohnsitz)	Ankünfte		Übernachtungen			Mittlere Aufenthalts- dauer ³⁾
	aller Gäste	Verän- derung ¹⁾	aller Gäste	Verän- derung ¹⁾	Anteil ²⁾	
Ruhrgebiet	1 971 482	-1,8	3 931 970	-2,1	100	2,0
Bundesrepublik Deutschland	1 708 827	-2,2	3 365 640	-2,7	85,6	2,0
darunter Nordrhein-Westfalen	360 199	-2,5	907 012	-8,4	23,1	2,5
Ausland	262 655	+1,1	566 330	+1,7	14,4	2,2
Europa	218 277	-0,3	438 613	-1,8	77,4	2,0
EU-Länder	159 075	-0,7	309 524	-0,2	54,7	1,9
Belgien	11 257	-11,1	20 108	-5,4	3,6	1,8
Dänemark	7 637	-7,6	13 285	-10,1	2,3	1,7
Finnland	3 307	-8,0	7 320	-7,7	1,3	2,2
Frankreich	16 346	-1,1	29 660	-3,3	5,2	1,8
Griechenland	2 523	+13,3	6 134	+18,7	1,1	2,4
Vereinigtes Königreich	27 670	+5,8	61 618	+10,0	10,9	2,2
Republik Irland	914	-	2 330	+23,2	0,4	2,5
Italien	15 380	+6,2	35 612	+4,7	6,3	2,3
Luxemburg	2 121	-11,2	3 330	-12,3	0,6	1,6
Niederlande	34 191	-6,2	58 182	-7,0	10,3	1,7
Österreich	13 803	+2,8	31 130	+2,5	5,5	2,3
Portugal	2 071	-7,0	4 169	-18,6	0,7	2,0
Schweden	14 698	+3,5	19 957	-6,4	3,5	1,4
Spanien	7 157	+8,4	16 689	+10,2	2,9	2,3
Baltische Staaten	1 767	+22,4	4 025	+27,9	0,7	2,3
Island	278	-26,5	824	-34,9	0,1	3,0
Norwegen	3 643	+10,1	6 073	+3,0	1,1	1,7
Polen	11 618	-2,9	24 735	-3,7	4,4	2,1
Russland	6 755	-10,1	19 868	-6,8	3,5	2,9
Schweiz	13 198	-4,4	26 118	-4,9	4,6	2,0
Tschechische Republik	4 523	+8,0	9 525	-0,9	1,7	2,1
Türkei	5 785	-2,1	13 046	-5,6	2,3	2,3
Ungarn	2 732	+26,9	6 375	+5,9	1,1	2,3
Sonstige europäische Länder	8 903	+9,1	18 500	-17,2	3,3	2,1
Afrika	2 535	+9,8	6 702	-5,4	1,2	2,6
Republik Südafrika	604	+4,9	1 726	+9,9	0,3	2,9
Sonstige afrikanische Länder	1 931	+11,5	4 976	-9,7	0,9	2,6
Asien	14 444	+3,1	44 005	+9,1	7,8	3,0
Arabische Golfstaaten	1 043	-4,0	3 456	-11,9	0,6	3,3
Volksrepublik China und Hongkong	3 132	+7,7	8 844	+19,7	1,6	2,8
Israel	1 359	+12,3	5 328	+37,0	0,9	3,9
Japan	3 257	+17,9	8 998	+16,6	1,6	2,8
Südkorea	1 019	+29,0	3 535	+49,0	0,6	3,5
Taiwan	526	-5,1	1 668	-2,1	0,3	3,2
Sonstige asiatische Länder	4 108	-12,6	12 176	-8,7	2,1	3,0
Amerika	17 100	+4,6	54 022	+19,1	9,5	3,2
Kanada	1 527	+4,7	4 586	+30,2	0,8	3,0
USA	13 253	+5,9	42 720	+22,5	7,5	3,2
Mittelamerika und Karibik	416	-7,3	1 243	-12,0	0,2	3,0
Brasilien	1 071	+12,1	3 051	+7,9	0,5	2,8
Sonstige südamerikanische Länder	833	-13,9	2 422	-11,0	0,4	2,9
Australien, Neuseeland und Ozeanien	1 600	+47,1	4 827	+62,1	0,9	3,0
Ohne Angabe	8 699	+22,6	18 161	+27,1	3,2	2,1

Anmerkungen siehe Seite 66

Noch: 3.4 Leistung der Beherbergungsstätten nach Reisegebieten und Herkunftsländern

Januar bis Dezember 2002

Reisegebiet Herkunftsland (ständiger Wohnsitz)	Ankünfte		Übernachtungen			Mittlere Aufenthalts- dauer ³⁾
	aller Gäste	Verän- derung ¹⁾	aller Gäste	Verän- derung ¹⁾	Anteil ²⁾	
Nordrhein-Westfalen	14 373 206	-0,8	36 335 584	-1,8	100	2,5
Bundesrepublik Deutschland	11 840 198	-1,4	30 462 880	-2,3	83,8	2,6
darunter Nordrhein-Westfalen	3 292 353	-4,7	11 784 331	-5,5	32,4	3,6
Ausland	2 533 008	+2,2	5 872 704	+1,2	16,2	2,3
Europa	1 964 699	+2,7	4 492 459	+1,8	76,5	2,3
EU-Länder	1 599 307	+2,7	3 598 847	+2,4	61,3	2,3
Belgien	133 297	+1,7	290 044	+2,9	4,9	2,2
Dänemark	61 305	-0,2	118 680	+1,7	2,0	1,9
Finnland	25 307	-6,3	54 374	-4,4	0,9	2,1
Frankreich	143 270	-1,9	263 441	-2,5	4,5	1,8
Griechenland	20 136	+2,4	51 079	+0,1	0,9	2,5
Vereinigtes Königreich	328 442	+0,8	648 961	+1,5	11,1	2,0
Republik Irland	13 571	+6,7	31 168	+8,2	0,5	2,3
Italien	143 999	+2,2	340 512	+2,2	5,8	2,4
Luxemburg	16 670	+11,3	30 060	+14,0	0,5	1,8
Niederlande	469 041	+6,7	1 254 124	+5,0	21,4	2,7
Österreich	84 896	+5,1	187 945	+1,1	3,2	2,2
Portugal	15 406	-6,4	41 170	-8,3	0,7	2,7
Schweden	63 294	-3,6	110 337	-4,1	1,9	1,7
Spanien	80 673	+6,0	176 952	+4,4	3,0	2,2
Baltische Staaten	11 055	+5,5	28 643	+2,1	0,5	2,6
Island	3 736	+6,9	8 427	-0,5	0,1	2,3
Norwegen	24 702	+6,9	45 856	+1,6	0,8	1,9
Polen	54 850	-4,8	163 524	-8,0	2,8	3,0
Russland	45 797	+6,5	133 404	+9,6	2,3	2,9
Schweiz	100 954	+2,0	197 780	+2,0	3,4	2,0
Tschechische Republik	28 289	+7,5	71 475	+0,9	1,2	2,5
Türkei	30 242	+1,0	71 894	+1,1	1,2	2,4
Ungarn	17 352	-0,8	42 599	-7,3	0,7	2,5
Sonstige europäische Länder	48 415	+9,0	130 010	-5,8	2,2	2,7
Afrika	26 028	+14,4	73 149	-3,1	1,2	2,8
Republik Südafrika	5 381	-4,2	15 313	-10,0	0,3	2,8
Sonstige afrikanische Länder	20 647	+20,6	57 836	-1,0	1,0	2,8
Asien	221 259	+5,6	558 083	+2,2	9,5	2,5
Arabische Golfstaaten	22 884	+10,9	72 285	+3,0	1,2	3,2
Volksrepublik China und Hongkong	37 612	+16,9	98 038	+20,3	1,7	2,6
Israel	15 766	-7,0	42 912	-21,2	0,7	2,7
Japan	76 570	+3,5	168 327	+1,8	2,9	2,2
Südkorea	9 481	+23,2	23 592	+18,2	0,4	2,5
Taiwan	8 093	-15,2	25 309	-2,5	0,4	3,1
Sonstige asiatische Länder	50 853	+4,8	127 620	-0,7	2,2	2,5
Amerika	207 250	-7,9	521 845	-3,2	8,9	2,5
Kanada	16 775	-8,6	44 463	-5,8	0,8	2,7
USA	161 890	-7,7	397 539	-1,1	6,8	2,5
Mittelamerika und Karibik	7 506	-7,2	18 818	-10,2	0,3	2,5
Brasilien	9 496	-12,4	29 131	-18,2	0,5	3,1
Sonstige südamerikanische Länder	11 583	-5,9	31 894	-4,1	0,5	2,8
Australien, Neuseeland und Ozeanien	15 944	+3,7	40 130	+2,0	0,7	2,5
Ohne Angabe	97 828	+3,7	187 038	-0,3	3,2	1,9

Anmerkungen siehe Seite 66

4. Leistung der Campingplätze nach Herkunftsländern

Januar 2003

Herkunftsland (ständiger Wohnsitz)	Ankünfte		Übernachtungen			Mittlere Aufenthaltsdauer ³⁾
	aller Gäste	Veränderung ¹⁾	aller Gäste	Veränderung ¹⁾	Anteil ²⁾	
Nordrhein-Westfalen	1 419	-53,9	6 396	-37,1	100	4,5
Bundesrepublik Deutschland	1 268	-52,4	5 720	-33,8	89,4	4,5
Ausland	151	-63,3	676	-55,9	10,6	4,5
Europa	151	-63,1	676	-55,9	100	4,5
EU-Länder	143	-62,9	640	-54,8	94,7	4,5
Belgien	5	-37,5	8	-83,7	1,2	1,6
Dänemark	1	-88,9	4	-55,6	0,6	4,0
Finnland	-	-	-	-	-	-
Frankreich	1	-75,0	1	-83,3	0,1	1,0
Griechenland	-	-100,0	-	-100,0	-	-
Vereinigtes Königreich	4	-20,0	23	+130,0	3,4	5,8
Republik Irland	-	-	-	-	-	-
Italien	-	-	-	-	-	-
Luxemburg	-	-	-	-	-	-
Niederlande	129	-63,8	593	-55,5	87,7	4,6
Österreich	-	-	-	-	-	-
Portugal	-	-	-	-	-	-
Schweden	3	+200,0	11	+450,0	1,6	3,7
Spanien	-	-	-	-	-	-
Baltische Staaten	-	-100,0	-	-100,0	-	-
Island	-	-	-	-	-	-
Norwegen	-	-	-	-	-	-
Polen	6	x	30	+900,0	4,4	5,0
Russland	-	-	-	-	-	-
Schweiz	2	-75,0	6	-89,7	0,9	3,0
Tschechische Republik	-	-	-	-	-	-
Türkei	-	-	-	-	-	-
Ungarn	-	-	-	-	-	-
Sonstige europäische Länder	-	-	-	-	-	-
Afrika	-	-	-	-	-	-
Republik Südafrika	-	-	-	-	-	-
Sonstige afrikanische Länder	-	-	-	-	-	-
Asien	-	-100,0	-	-100,0	-	-
Arabische Golfstaaten	-	-	-	-	-	-
Volksrepublik China und Hongkong	-	-100,0	-	-100,0	-	-
Israel	-	-	-	-	-	-
Japan	-	-	-	-	-	-
Südkorea	-	-	-	-	-	-
Taiwan	-	-	-	-	-	-
Sonstige asiatische Länder	-	-	-	-	-	-
Amerika	-	-	-	-	-	-
Kanada	-	-	-	-	-	-
USA	-	-	-	-	-	-
Mittelamerika und Karibik	-	-	-	-	-	-
Brasilien	-	-	-	-	-	-
Sonstige südamerikanische Länder	-	-	-	-	-	-
Australien, Neuseeland und Ozeanien	-	-	-	-	-	-
Ohne Angabe	-	-	-	-	-	-

1) Veränderung gegenüber dem Vorjahresmonat in % – 2) Bei Übernachtungen von Gästen aus der Bundesrepublik Deutschland und dem Ausland: Anteil an allen Übernachtungen im Bundesgebiet; sonst: Anteil an allen Übernachtungen am Ausland zusammen. – 3) mittlere Aufenthaltsdauer in Tagen = Übernachtungen / Ankünfte

Noch: 4. Leistung der Campingplätze nach Herkunftsländern

Januar bis Dezember 2002

Herkunftsland (ständiger Wohnsitz)	Ankünfte		Übernachtungen			Mittlere Aufenthaltsdauer ³⁾
	aller Gäste	Veränderung ¹⁾	aller Gäste	Veränderung ¹⁾	Anteil ²⁾	
Nordrhein-Westfalen	302 540	-0,6	957 670	+0,3	100	3,2
Bundesrepublik Deutschland	243 881	-0,9	756 936	-2,1	79,0	3,1
darunter Nordrhein-Westfalen	143 057	-3,0	442 735	-8,4	46,2	3,1
Ausland	58 659	+0,9	200 734	+10,5	21,0	3,4
Europa	57 681	+1,4	198 973	+10,8	99,1	3,4
EU-Länder	54 855	+1,5	191 733	+10,4	95,5	3,5
Belgien	2 650	+13,8	8 061	+14,1	4,0	3,0
Dänemark	2 742	+1,6	5 359	+3,4	2,7	2,0
Finnland	666	-5,1	1 089	-10,0	0,5	1,6
Frankreich	1 285	-3,5	2 778	+2,4	1,4	2,2
Griechenland	92	+114,0	161	-24,8	0,1	1,8
Vereinigtes Königreich	3 315	-3,4	7 234	+9,3	3,6	2,2
Republik Irland	178	-5,8	432	+23,8	0,2	2,4
Italien	1 410	+25,8	2 802	+54,0	1,4	2,0
Luxemburg	167	+56,1	286	+21,2	0,1	1,7
Niederlande	39 435	+0,3	158 230	+10,0	78,8	4,0
Österreich	701	+14,4	1 386	+30,4	0,7	2,0
Portugal	338	+47,6	532	+62,7	0,3	1,6
Schweden	1 098	-1,6	2 044	+17,1	1,0	1,9
Spanien	778	-3,1	1 339	+7,9	0,7	1,7
Baltische Staaten	111	-9,0	339	+30,9	0,2	3,1
Island	28	-26,3	39	-51,3	-	1,4
Norwegen	637	+13,8	1 357	+21,1	0,7	2,1
Polen	485	+8,5	1 657	+28,2	0,8	3,4
Russland	152	-74,7	602	-44,4	0,3	4,0
Schweiz	748	-13,1	1 559	-2,9	0,8	2,1
Tschechische Republik	82	-3,5	228	+31,8	0,1	2,8
Türkei	146	x	363	+967,6	0,2	2,5
Ungarn	115	+134,7	348	+295,5	0,2	3,0
Sonstige europäische Länder	322	+242,6	748	+268,5	0,4	2,3
Afrika	31	-59,2	54	-55,0	-	1,7
Republik Südafrika	29	-60,3	46	-59,6	-	1,6
Sonstige afrikanische Länder	2	-33,3	8	+33,3	-	4,0
Asien	146	-55,4	257	-52,9	0,1	1,8
Arabische Golfstaaten	1	-83,3	4	-33,3	-	4,0
Volksrepublik China und Hongkong	44	-78,9	112	-69,4	0,1	2,5
Israel	37	-40,3	61	-20,8	-	1,6
Japan	14	+16,7	25	-51,9	-	1,8
Südkorea	40	+48,1	44	+51,7	-	1,1
Taiwan	-	-100,0	-	-100,0	-	-
Sonstige asiatische Länder	10	+42,9	11	-8,3	-	1,1
Amerika	418	-7,7	703	-20,3	0,4	1,7
Kanada	88	-51,4	148	-49,7	0,1	1,7
USA	253	+11,5	417	+1,5	0,2	1,6
Mittelamerika und Karibik	17	+30,8	21	+31,3	-	1,2
Brasilien	12	+71,4	26	-67,1	-	2,2
Sonstige südamerikanische Länder	48	+92,0	91	+11,0	-	1,9
Australien, Neuseeland und Ozeanien	302	-11,4	455	-10,8	0,2	1,5
Ohne Angabe	81	+92,9	292	+356,3	0,1	3,6

Anmerkungen siehe Seite 78

Reisegebiete / Regionen in Nordrhein-Westfalen

Nordrhein-Westfalen

Reisegebiete des Landes

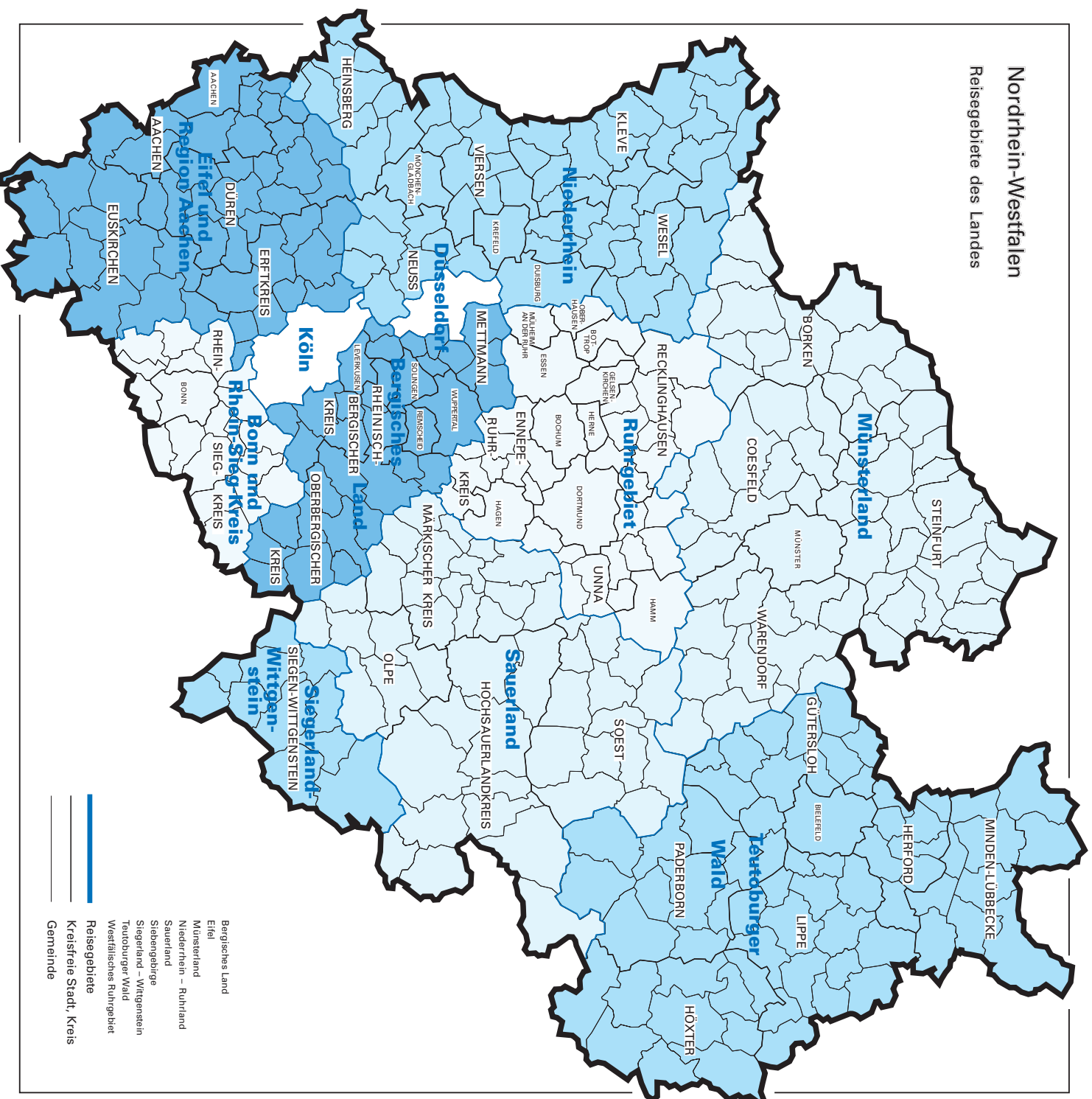

Reisegebiete in Nordrhein-Westfalen

Amtliche Schlüsselnummer	Verwaltungsbezirk	Amtliche Schlüsselnummer	Verwaltungsbezirk
Eifel und Region Aachen		Siegerland-Wittgenstein	
313 000	Aachen, krfr. Stadt	970 000	Kreis Siegen-Wittgenstein
354 000	Kreis Aachen		
358 000	Kreis Düren		
362 000	Erftkreis		
366 000	Kreis Euskirchen		
Niederrhein		Bergisches Land	
112 000	Duisburg, krfr. Stadt	120 000	Remscheid, krfr. Stadt
114 000	Krefeld, krfr. Stadt	122 000	Solingen, krfr. Stadt
116 000	Mönchengladbach, krfr. Stadt	124 000	Wuppertal, krfr. Stadt
154 000	Kreis Kleve	158 000	Kreis Mettmann
162 000	Kreis Neuss	316 000	Leverkusen, krfr. Stadt
166 000	Kreis Viersen	374 000	Oberbergischer Kreis
170 000	Kreis Wesel	378 000	Rheinisch-Bergischer Kreis
370 000	Kreis Heinsberg		
Münsterland		Bonn und Rhein-Sieg-Kreis	
515 000	Münster, krfr. Stadt	314 000	Bonn, krfr. Stadt
554 000	Kreis Borken	382 000	Rhein-Sieg-Kreis
558 000	Kreis Coesfeld		
566 000	Kreis Steinfurt		
570 000	Kreis Warendorf		
Teutoburger Wald		Köln	
711 000	Bielefeld, krfr. Stadt	315 000	Köln, krfr. Stadt
754 000	Kreis Gütersloh		
758 000	Kreis Herford		
762 000	Kreis Höxter		
766 000	Kreis Lippe		
770 000	Kreis Minden-Lübbecke		
774 000	Kreis Paderborn		
Sauerland		Düsseldorf	
958 000	Hochsauerlandkreis	111 000	Düsseldorf, krfr. Stadt
962 000	Märkischer Kreis		
966 000	Kreis Olpe		
974 000	Kreis Soest		
		Ruhrgebiet	
		113 000	Essen, krfr. Stadt
		117 000	Mühlheim an der Ruhr, krfr. Stadt
		119 000	Oberhausen, krfr. Stadt
		512 000	Bottrop, krfr. Stadt
		513 000	Gelsenkirchen, krfr. Stadt
		562 000	Kreis Recklinghausen
		911 000	Bochum, krfr. Stadt
		913 000	Dortmund, krfr. Stadt
		914 000	Hagen, krfr. Stadt
		915 000	Hamm, krfr. Stadt
		916 000	Herne, krfr. Stadt
		954 000	Ennepe-Ruhr-Kreis
		978 000	Kreis Unna

Kurorte und Erholungsorte in Nordrhein-Westfalen

Nordrhein-Westfalen

Kurorte und Erholungsorte des Landes

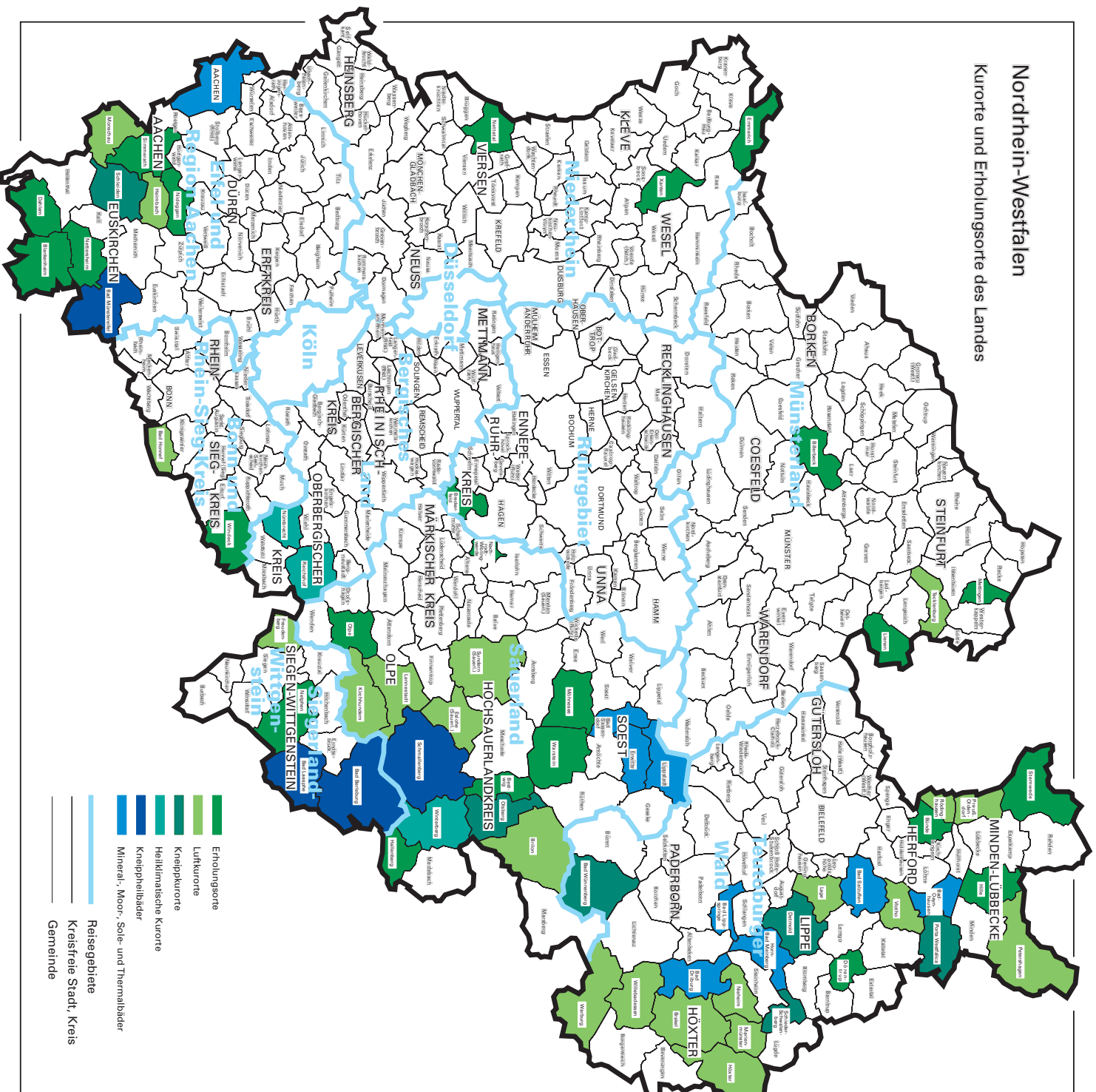

Kurorte und Erholungsorte in Nordrhein-Westfalen

Amtliche Schlüssel- Nummer	Gemeinde	Amtliche Schlüssel- Nummer	Gemeinde
Mineral-, Moor-, Sole- und Thermalbäder		noch: Luftkurort	
313 000	Aachen, krfr. Stadt	966 020	Lennestadt, Stadt
762 004	Bad Driburg, Stadt	762024	Marienmünster, Stadt
774 008	Bad Lippspringe, Stadt	354 020	Monschau, Stadt
770 004	Bad Oeynhausien, Stadt	762 028	Nieheim, Stadt
766 008	Bad Salzuflen, Stadt	770 028	Petershagen, Stadt
974 008	Bad Sassendorf	770 036	Preußisch-Oldendorf, Stadt
974 016	Erwitte, Stadt	758 028	Rödinghausen
766 032	Horn-Bad Meinberg, Stadt	958 044	Sundern (Sauerland), Stadt
974 028	Lippstadt, Stadt	758 036	Vlotho, Stadt
		762 036	Warburg, Stadt
		762 040	Willebadessen, Stadt
Heilklimatischer Kurort		Erholungsort	
374 032	Nümbrecht	382 008	Bad Honnef, Stadt
374 040	Reichshof	958 008	Bestwig
958 048	Winterberg, Stadt	558 008	Billerbeck, Stadt
		366 008	Blankenheim
		758 004	Bünde, Stadt
		954 004	Breckerfeld, Stadt
		366 012	Dahlem
		766 024	Dörentrup
		154 008	Emmerich, Stadt
		958 020	Hallenberg, Stadt
		770 012	Hille
		358 016	Hürtgenwald
		154 032	Kevelaer, Stadt
		566 044	Lienen
		566 056	Mettingen
		974 032	Möhnese
		962 044	Nachrodt-Wiblingwerde
		970 032	Netphen, Stadt
		366 032	Nettersheim
		166 016	Nettetal, Stadt
		358 044	Nideggen, Stadt
		966 024	Olpe, Stadt
		354 028	Simmerath
		770 044	Stemwede
		974 044	Warstein, Stadt
		382 076	Windeck
		170 052	Xanten, Stadt
Kneippkurort			
774 040	Bad Wünnenberg, Stadt		
958 012	Brilon, Stadt		
766 020	Detmold, Stadt		
958 036	Olsberg, Stadt		
770 032	Porta Westfalica, Stadt		
766 060	Schieder-Schwalenberg, Stadt		
366 036	Schleiden, Stadt		
566 088	Tecklenburg, Stadt		
Kneippheilbad			
970 004	Bad Berleburg, Stadt		
970 028	Bad Laasphe, Stadt		
366 004	Bad Münstereifel, Stadt		
958 040	Schmallenberg, Stadt		
Luftkurort			
762 016	Brakel, Stadt		
958 016	Eslohe (Sauerland)		
970 016	Freudenberg, Stadt		
358 012	Heimbach, Stadt		
762 020	Höxter, Stadt		
966 016	Kirchhundem		
766 040	Lage, Stadt		

Veröffentlichungen

Veröffentlichungen aus den Fachbereichen Außenhandel, Beherbergung und Straßenverkehrsunfälle

Außenhandel Nordrhein-Westfalens, Ausfuhr und Einfuhr – Vorläufige Ergebnisse

Inhalt: Das Monatsheft enthält die vorläufigen Ergebnisse des grenzüberschreitenden Warenverkehrs Nordrhein-Westfalens mit den Ländern der Europäischen Union und den übrigen Ländern. Dargestellt wird die Aus- und Einfuhrmenge sowie der Warenwert und dessen prozentuale Veränderung zum Vorjahresmonat für die wichtigsten Warengruppen.

Bestell-Nr. G 31 3 2002*)

Preis: 2,30 EUR (Jahresbezugspreis: 23,00 EUR)

Fachliche Auskünfte zu diesen Veröffentlichungen erteilt Ihnen gerne Siegfried Saitzek und Petra Kathmann unter Telefon-Nr. 0211 9449-2715 bzw. 0211 9449-3715

Gäste und Übernachtungen im Reiseverkehr Nordrhein-Westfalens

Inhalt: Das Heft enthält vorläufige Ergebnisse von Ankünften, Übernachtungen und Aufenthaltsdauer der Gäste in nordrhein-westfälischen Beherbergungsstätten sowie die Zahl der Beherbergungsstätten, Gästebetten und die prozentuale Kapazitätsauslastung gegliedert nach Bade-, Kur-, Erholungsorten und sonstigen Gemeinden, nach Betriebsarten, Regionaleinheiten, Reisegebieten und nach Herkunftsländern. Dargestellt wird die Anzahl, die prozentuale Veränderung gegenüber dem Vorjahresmonat sowie die durchschnittliche Aufenthaltsdauer in Tagen.

Bestell-Nr. G 41 3 2002*)

Preis: 5,10 EUR (Jahresbezugspreis: 51,00 EUR)

Fachliche Auskünfte zu diesen Veröffentlichungen erteilen Ihnen gerne Anita Klein und Ursula Kuroczik unter Telefon-Nr. 0211 9449-2738 bzw. 0211 9449-3738.

Straßenverkehrsunfälle in Nordrhein-Westfalen – Vorläufige Ergebnisse

Inhalt: Dieser monatliche Schnellbericht enthält die ersten vorläufigen Zahlen von Straßenverkehrsunfällen und der dabei verunglückten Personen für Nordrhein-Westfalen und für die Regierungsbezirke nach Unfallkategorien. Dargestellt werden die monatlichen und die kumulierten Unfallzahlen, die Vorjahreszahlen und die prozentuale Veränderung gegenüber den Vorjahreszeiträumen.

Bestell-Nr. H 11 3 2002 *)

Preis: 1,30 EUR (Jahresbezugspreis: 13,00 EUR)

Straßenverkehrsunfälle in Nordrhein-Westfalen

Inhalt: Der Monatsbericht enthält Ergebnisse von Straßenverkehrsunfällen und dabei Verunglückten in Nordrhein-Westfalen nach Unfallkategorien, nach Straßen-, Unfallarten, Unfalltypen, nach Tagesdatum, Ortslage, Art der Verkehrsbeteiligung, Unfallursachen und nach Fehlverhalten der Fahrzeugführer sowie die Anzahl der Verunglückten nach der Schwere der Verletzung, Altersgruppen und Geschlecht. Dargestellt werden die monatlichen und die kumulierten Zahlen, die Vorjahresergebnisse und die prozentuale Veränderung gegenüber den Vorjahreszeiträumen. Auf Gemeindeebene sind Ergebnisse nach Ortslage und Unfallkategorien enthalten.

Bestell-Nr. H 12 3 2002*)

Preis: 4,40 EUR (Jahresbezugspreis: 44,00 EUR)

Fachliche Auskünfte zu diesen Veröffentlichungen erteilen Ihnen gerne Petra Focks und Jörg Möller unter Telefon-Nr. 0211 9449-3737 bzw. 0211 9449-2737.

*) Bei Bestellungen bitte gewünschten Monat / Vierteljahr angeben (01 = Januar; 02 = Februar usw. bzw. 41 = 1. Vierteljahr; 42 = 2. Vierteljahr usw.)