



# **Gäste und Übernachtungen im Reiseverkehr Nordrhein-Westfalens**

**Oktober 2002**

Herausgegeben vom  
Landesamt für Datenverarbeitung und Statistik Nordrhein-Westfalen  
Mauerstr. 51, 40476 Düsseldorf • Postfach 10 11 05, 40002 Düsseldorf  
Telefon (02 11) 94 49-01 • Telefax (02 11) 44 20 06  
Internet: <http://www.lids.nrw.de>  
E-Mail: [poststelle@lds.nrw.de](mailto:poststelle@lds.nrw.de)

Erschienen im Januar 2003

Preis dieser Ausgabe:  
5,10 EUR (Jahresbezugspreis 51,00 EUR)

© Landesamt für Datenverarbeitung und Statistik NRW, Düsseldorf, 2003  
Für nicht gewerbliche Zwecke sind Vervielfältigung und unentgeltliche Verbreitung, auch auszugsweise, mit Quellenangabe gestattet. Die Verbreitung, auch auszugsweise, über elektronische Systeme/Datenträger bedarf der vorherigen Zustimmung. Alle übrigen Rechte bleiben vorbehalten.

# Inhalt

	Seite
<b>Vorbemerkungen</b> .....	5
 <b>Tabellenteil</b>	
1. Entwicklung der Ankünfte und Übernachtungen .....	9
2. Kapazität und Leistung der Beherbergungsstätten nach	
2.1 Verwaltungsbezirken .....	10
2.2 Gemeindegruppen und Betriebsarten .....	24
2.3 Reisegebieten und Betriebsarten .....	28
2.4 Reisegebieten und Herkunftsländern .....	32
3. Leistung der Beherbergungsstätten nach	
3.1 Verwaltungsbezirken .....	44
3.2 Gemeindegruppen und Betriebsarten .....	58
3.3 Reisegebieten und Betriebsarten .....	62
3.4 Reisegebieten und Herkunftsländern .....	66
4. Leistung der Campingplätze nach Herkunftsländern .....	78
 <b>Karte</b>	
Reisegebiete in Nordrhein-Westfalen .....	83
<b>Übersicht über die neuen Reisegebiete / Regionen in Nordrhein-Westfalen</b> .....	85
 <b>Karte</b>	
Kur- und Erholungsorte in Nordrhein-Westfalen .....	89
<b>Verzeichnis der Kurorte und Erholungsorte in Nordrhein-Westfalen</b> .....	91
 <b>Veröffentlichungen</b> .....	 93



## Vorbemerkungen

### Neue Reisegebiete in Nordrhein-Westfalen

Das Land Nordrhein-Westfalen ist im Einvernehmen mit dem Minister für Wirtschaft und Mittelstand, Technologie und Verkehr NRW und dem Tourismusverband NRW e. V. in neue touristische Regionen eingeteilt worden. Mit dieser Neueinteilung der nordrhein-westfälischen Reisegebiete sollen die heutigen touristischen Gegebenheiten mehr berücksichtigt werden.

Ab Januar 2000 wurde in den Veröffentlichungen eine neue Einteilung der Reisegebiete vorgenommen. An dem Begriff „Reisegebiete“ wird aber wegen der bundeseinheitlichen Sicht festgehalten. Die bisherige Einteilung in neun Reisegebiete hat damit mit Ablauf des Jahres 1999 ihre Gültigkeit verloren.

Heute wird das Land in elf touristische Regionen eingeteilt, die zum Teil in der Gebietszusammensetzung identisch mit den bisherigen Reisegebieten sind. Die neuen Reisegebiete in Nordrhein-Westfalen heißen: Eifel und Region Aachen, Niederrhein, Münsterland, Teutoburger Wald, Sauerland, Siegerland-Wittgenstein, Bergisches Land, Bonn und Rhein-Sieg-Kreis, Köln, Düsseldorf und Ruhrgebiet.

Unverändert in ihrer Bezeichnung und in ihrer Abgrenzung sind nur Siegerland-Wittgenstein und Bergisches Land gegenüber vorher geblieben.

In der Abgrenzung geblieben, aber mit anderen Namen sind Eifel und Region Aachen (vorher Eifel), Bonn und Rhein-Sieg-Kreis (vorher Siebengebirge).

Mit gleichem Namen aber mit einer geänderten Gebietszusammensetzung sind das Münsterland und der Teutoburger Wald.

Einen völlig neuen Zuschnitt bekamen Niederrhein, Sauerland und Ruhrgebiet. Die kreisfreien Städte Düsseldorf und Köln wurden eine eigene Region.

Eine grafische Darstellung der neuen Regionen und die Zuordnung der kreisfreien Städte und Kreise sowie die Kur- und Erholungsorte befinden sich am Ende des Berichtes.

### Gäste und Übernachtungen im Reiseverkehr NRWs

Die vorliegenden Monatsergebnisse enthalten vorläufige Zahlen. In der Regel weichen aber die endgültigen Ergebnisse nur geringfügig davon ab. In den aufsummierten Teiljahresergebnissen im zweiten Teil des Berichtes fließen jeweils nachträgliche Meldungen von Beherbergungsbetrieben ein, sodass diese Ergebnisse im Laufes des Jahres beständiger werden.

Die Rechtsgrundlage dieser Erhebung ist das Gesetz über die Statistik der Beherbergung im Reiseverkehr vom 14. 7. 1980 (BGBl. I S. 953). Nach § 5 dieses Gesetzes werden nur Beherbergungsstätten in die Erhebung einbezogen, die gleichzeitig mehr als acht Gäste vorübergehend beherbergen können.

Zurzeit gibt es in Nordrhein-Westfalen sechs Gemeinden (von 396), die keine Beherbergungsstätte mit mehr als acht Betten haben und deshalb nicht in die Erhebung einbezogen sind.

## **Zeichenerklärung**

(nach DIN 55 301)

- 0 weniger als die Hälfte von 1 in der letzten besetzten Stelle, jedoch mehr als nichts
- nichts vorhanden (genau null)
- . Zahlenwert unbekannt oder geheim zu halten
- x Tabellenfach gesperrt, weil Aussage nicht sinnvoll
- . . . Angabe fällt später an

## **Hinweis**

Abweichungen in den Summen ergeben sich aus dem Runden der Einzelwerte.

Eventuelle Abweichungen der Monatswerte in *Tabelle 1* gegenüber den Monatswerten vorangegangener Statistischer Berichte ergeben sich durch Nachmeldungen.

## **Tabellenteil**





## 1. Entwicklung der Ankünfte und Übernachtungen

Zeitraum	Ankünfte		Übernachtungen		Ankünfte		Übernachtungen	
	aller Gäste	ausländischer Gäste	aller Gäste	ausländischer Gäste	aller Gäste	ausländischer Gäste	aller Gäste	ausländischer Gäste
	Anzahl				Veränderungen zum Vorjahresmonat in %			
2001 Januar	1 003 847	184 832	2 543 588	437 630	+3,2	+4,7	+3,5	+6,4
2001 Februar	1 040 507	196 593	2 605 174	476 386	-3,5	+6,4	-0,3	+21,0
2001 März	1 244 727	219 544	3 048 385	521 419	+2,2	+2,6	+2,6	+10,3
2001 April	1 084 783	178 271	2 879 630	387 941	-2,0	-4,9	-0,6	-2,7
2001 Mai	1 394 013	221 701	3 438 367	498 940	-2,1	-21,1	-6,3	-31,2
2001 Juni	1 291 967	191 719	3 179 710	412 303	+0,3	-15,1	-2,5	-15,5
2001 Juli	1 075 526	214 898	3 097 669	524 406	+3,5	-4,2	+4,1	+3,7
2001 August	1 238 628	222 103	3 420 617	558 457	-2,6	-7,7	-0,5	-1,2
2001 September	1 459 615	232 033	3 673 639	540 701	-1,4	-10,5	-1,2	-8,0
2001 Oktober	1 385 740	247 886	3 634 567	611 308	+6,4	+10,8	+7,9	+20,2
2001 November	1 294 554	197 876	3 021 090	440 255	+4,5	+0,8	+3,5	+2,3
2001 Dezember	974 098	172 072	2 444 531	392 586	+3,5	+4,7	+4,1	+5,7
2002 Januar	1 047 417	194 052	2 599 021	458 993	+4,3	+5,0	+2,2	+4,9
2002 Februar	1 062 153	197 857	2 648 701	494 380	+2,1	+0,6	+1,7	+3,8
2002 März	1 155 759	200 087	2 943 325	479 510	-7,1	-8,9	-3,4	-8,0
2002 April	1 220 328	223 669	3 055 171	527 288	+12,5	+25,5	+6,1	+35,9
2002 Mai	1 261 219	191 428	3 134 407	429 864	-9,5	-13,7	-8,8	-13,8
2002 Juni	1 296 718	200 948	3 228 334	434 999	+0,4	+4,8	+1,5	+5,5
2002 Juli	1 177 621	228 041	3 214 532	549 247	+9,5	+6,1	+3,8	+4,7
2002 August	1 130 357	226 823	3 179 490	552 840	-8,7	+2,1	-7,0	-1,0
2002 September	1 415 838	242 527	3 521 358	565 672	-3,0	+4,5	-4,1	+4,6
2002 Oktober	1 357 508	239 724	3 469 635	539 428	-2,0	-3,3	-4,5	-11,8
2002 November	...	...	...	...	...	...	...	...
2002 Dezember	...	...	...	...	...	...	...	...

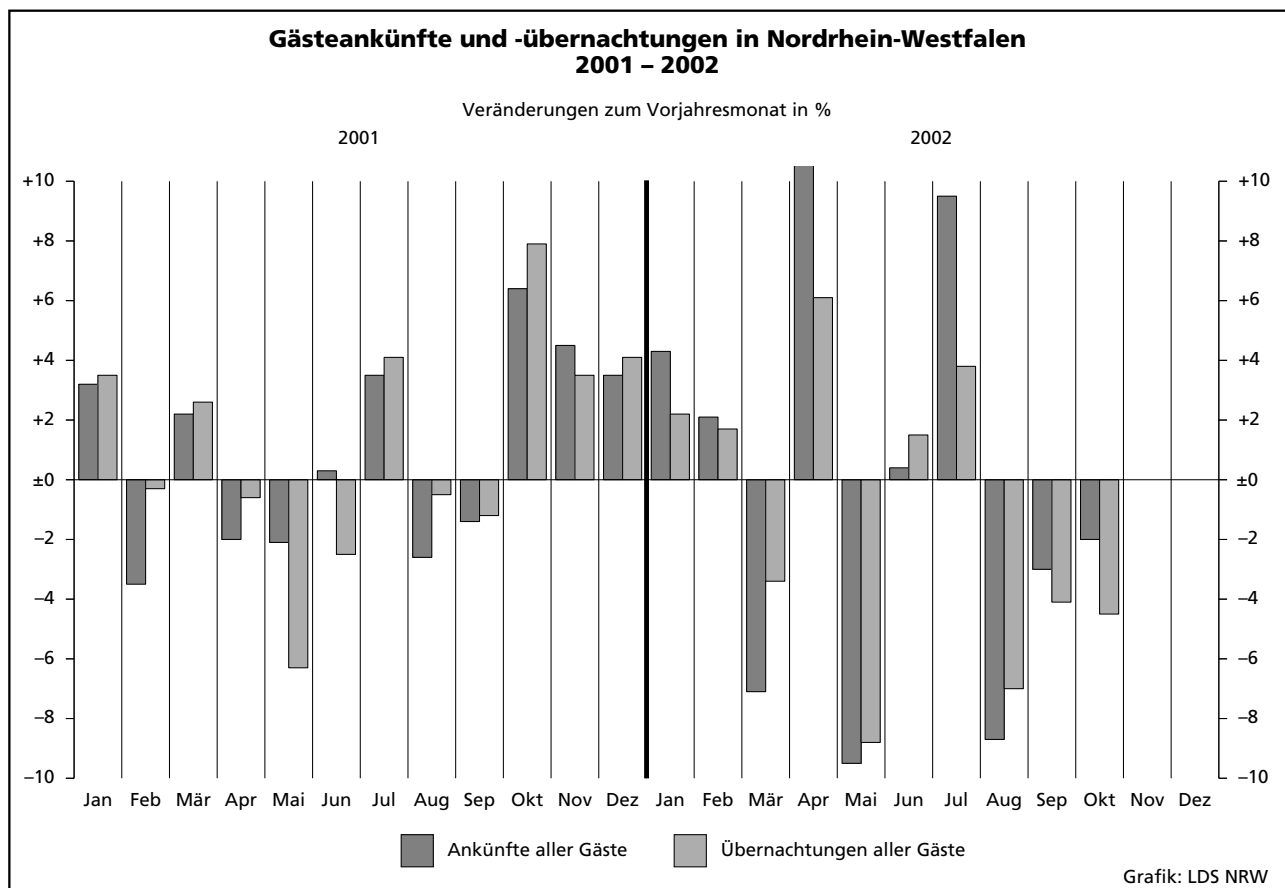

## 2.1 Kapazität und Leistung der Beherber

Oktober

Amtliche Schlüsselnummer	Verwaltungsbezirk	Betriebe			Betten			Mittlere Auslastung der angebotenen Betten <sup>2)</sup>
		insgesamt	geöffnete	Veränderung <sup>1)</sup>	insgesamt	angebotene	Veränderung <sup>1)</sup>	
<b>111 000</b>	<b>Kreisfreie Städte</b>							
<b>112 000</b>	<b>Düsseldorf</b>	<b>205</b>	<b>205</b>	<b>-1,9</b>	<b>16 146</b>	<b>16 087</b>	<b>-1,0</b>	<b>49,8</b>
<b>113 000</b>	<b>Duisburg</b>	<b>50</b>	<b>50</b>	<b>-2,0</b>	<b>2 682</b>	<b>2 670</b>	<b>-1,4</b>	<b>34,6</b>
<b>114 000</b>	<b>Essen</b>	<b>83</b>	<b>83</b>	<b>-</b>	<b>6 224</b>	<b>6 174</b>	<b>+0,5</b>	<b>47,8</b>
<b>116 000</b>	<b>Krefeld</b>	<b>28</b>	<b>28</b>	<b>-</b>	<b>1 725</b>	<b>1 723</b>	<b>+4,2</b>	<b>39,9</b>
<b>117 000</b>	<b>Mönchengladbach</b>	<b>37</b>	<b>36</b>	<b>-2,7</b>	<b>1 952</b>	<b>1 861</b>	<b>-2,4</b>	<b>33,4</b>
<b>119 000</b>	<b>Mülheim an der Ruhr</b>	<b>28</b>	<b>28</b>	<b>-</b>	<b>1 409</b>	<b>1 409</b>	<b>-</b>	<b>35,4</b>
<b>120 000</b>	<b>Oberhausen</b>	<b>20</b>	<b>20</b>	<b>+5,3</b>	<b>1 309</b>	<b>1 309</b>	<b>+11,0</b>	<b>43,0</b>
<b>122 000</b>	<b>Remscheid</b>	<b>20</b>	<b>20</b>	<b>-</b>	<b>783</b>	<b>779</b>	<b>-17,3</b>	<b>42,1</b>
<b>124 000</b>	<b>Solingen</b>	<b>29</b>	<b>29</b>	<b>-</b>	<b>1 343</b>	<b>1 339</b>	<b>+0,3</b>	<b>28,7</b>
	<b>Wuppertal</b>	<b>41</b>	<b>41</b>	<b>-</b>	<b>2 691</b>	<b>2 647</b>	<b>+0,6</b>	<b>34,3</b>
<b>154 000</b>	<b>Kreis Kleve</b>	<b>111</b>	<b>108</b>	<b>+1,9</b>	<b>5 281</b>	<b>5 200</b>	<b>+4,1</b>	<b>38,4</b>
154 004	Bedburg-Hau	5	5	+25,0	69	69	+16,9	17,4
154 008	Emmerich am Rhein, Stadt	12	12	-	323	323	-	27,9
154 012	Geldern, Stadt	9	9	-10,0	475	475	-3,7	58,9
154 016	Goch, Stadt	7	6	-	297	272	-1,8	35,5
154 020	Issum	-	-	-	-	-	-	-
154 024	Kalkar, Stadt	5	5	-16,7	1 005	1 005	-0,7	.
154 028	Kerken	4	4	-	140	140	-	41,2
154 032	Kevelaer, Stadt	23	23	+4,5	760	760	+4,8	22,7
154 036	Kleve, Stadt	10	10	-	924	924	-	39,3
154 040	Kranenburg	9	8	-	356	330	-	.
154 044	Rees, Stadt	9	9	+28,6	241	241	+121,1	18,6
154 048	Rheurdt	4	4	-20,0	146	146	-7,6	.
154 052	Straelen, Stadt	4	4	-	260	260	+21,5	35,7
154 056	Uedem	3	3	+50,0	131	131	+22,4	.
154 060	Wachtendonk	3	2	-	64	34	-	.
154 064	Weeze	4	4	-	90	90	-	41,2
<b>158 000</b>	<b>Kreis Mettmann</b>	<b>111</b>	<b>111</b>	<b>+2,8</b>	<b>6 999</b>	<b>6 988</b>	<b>+3,6</b>	<b>36,7</b>
158 004	Erkrath, Stadt	10	10	-	378	378	-	34,4
158 008	Haan, Stadt	7	7	-	521	521	-	35,9
158 012	Heiligenhaus, Stadt	6	6	-	230	230	-	26,7
158 016	Hilden, Stadt	12	12	+9,1	853	850	+2,4	42,5
158 020	Langenfeld (Rhld.), Stadt	9	9	-	352	347	-1,4	38,3
158 024	Mettmann, Stadt	10	10	+11,1	1 024	1 024	+1,0	35,1
158 026	Monheim am Rhein, Stadt	9	9	-	482	482	-	34,5
158 028	Ratingen, Stadt	31	31	+3,3	2 500	2 497	+9,6	39,2
158 032	Velbert, Stadt	14	14	-	604	604	-	29,3
158 036	Wülfrath, Stadt	3	3	-	55	55	-	21,2
<b>162 000</b>	<b>Kreis Neuss</b>	<b>85</b>	<b>84</b>	<b>+2,4</b>	<b>5 140</b>	<b>5 122</b>	<b>+0,5</b>	<b>37,0</b>
162 004	Dormagen, Stadt	18	18	-	609	609	-	34,0
162 008	Grevenbroich, Stadt	7	7	-	367	367	-	32,1
162 012	Jüchen	2	2	+100,0	44	44	+57,1	.
162 016	Kaarst, Stadt	8	8	-	545	545	-	38,2
162 020	Korschenbroich, Stadt	5	5	-	94	94	-	27,0
162 022	Meerbusch, Stadt	14	13	-7,1	569	551	-3,2	31,7
162 024	Neuss, Stadt	26	26	+8,3	2 829	2 829	+1,1	40,1
162 028	Rommerskirchen	5	5	-	83	83	-	.
<b>166 000</b>	<b>Kreis Viersen</b>	<b>66</b>	<b>65</b>	<b>-1,5</b>	<b>2 680</b>	<b>2 584</b>	<b>-3,1</b>	<b>35,7</b>
166 004	Brüggen	5	5	-16,7	344	346	-4,4	37,0
166 008	Grefrath	2	2	-	181	181	-	.
166 012	Kempfen, Stadt	6	6	-	140	140	-	34,2
166 016	Nettetal, Stadt	16	16	+14,3	1 027	1 025	+5,6	42,0
166 020	Niederkrüchten	5	5	-	101	101	+2,0	17,4
166 024	Schwalmatal	5	4	-20,0	74	56	-24,3	.
166 028	Tönisvorst, Stadt	5	5	-	106	106	+3,9	19,5
166 032	Viersen, Stadt	13	13	-7,1	271	271	-10,0	26,3
166 036	Willich, Stadt	9	9	-	436	358	-17,9	34,8
<b>170 000</b>	<b>Kreis Wesel</b>	<b>98</b>	<b>96</b>	<b>-2,0</b>	<b>4 143</b>	<b>4 055</b>	<b>+0,5</b>	<b>31,0</b>
170 004	Alpen	1	1	-	20	20	-	.
170 008	Dinslaken, Stadt	10	10	-	349	349	-	28,0
170 012	Hamminkeln, Stadt	8	8	-	249	249	-	18,0
170 016	Hünxe	2	2	-	78	78	-	.

1) Veränderung gegenüber dem Vorjahresmonat in % - 2) mittlere Auslastung = (Übernachtungen / angebotene Bettentage) \* 100 - 3) mittlere Aufenthalts

## gungsstätten nach Verwaltungsbezirken

2002

Ankünfte				Übernachtungen				Mittlere Aufenthaltsdauer <sup>3)</sup>		Amtliche Schlüsselnummer
aller Gäste	Veränderung <sup>1)</sup>	ausländischer Gäste	Veränderung <sup>1)</sup>	aller Gäste	Veränderung <sup>1)</sup>	ausländischer Gäste	Veränderung <sup>1)</sup>	aller Gäste	ausländischer Gäste	
<b>128 794</b>	<b>+3,3</b>	<b>46 357</b>	<b>-3,6</b>	<b>247 522</b>	<b>-6,6</b>	<b>100 347</b>	<b>-16,7</b>	<b>1,9</b>	<b>2,2</b>	<b>111 000</b>
14 447	-5,3	2 175	-12,1	28 663	-17,8	5 165	-21,6	2,0	2,4	112 000
38 757	-1,5	7 367	+11,8	91 399	-2,3	17 947	+2,0	2,4	2,4	113 000
10 116	-7,6	3 459	+34,9	21 304	-6,4	7 043	+16,6	2,1	2,0	114 000
10 107	+5,6	1 625	-9,3	19 278	-2,5	4 066	-11,1	1,9	2,5	116 000
7 971	-5,1	817	-23,1	15 462	-9,3	1 934	-34,6	1,9	2,4	117 000
10 359	+3,5	823	-16,0	17 458	+0,5	1 732	-26,2	1,7	2,1	119 000
5 601	-22,5	1 231	-8,4	10 060	-15,8	2 125	-17,9	1,8	1,7	120 000
6 043	-14,6	1 216	-21,5	11 908	-25,3	2 254	-45,7	2,0	1,9	122 000
12 664	-9,7	2 207	-11,8	27 935	-12,3	5 444	-9,0	2,2	2,5	124 000
<b>26 729</b>	<b>-10,2</b>	<b>8 514</b>	<b>+98,0</b>	<b>61 503</b>	<b>-4,4</b>	<b>18 081</b>	<b>+95,1</b>	<b>2,3</b>	<b>2,1</b>	<b>154 000</b>
174	+17,6	6	-50,0	373	+54,8	16	-15,8	2,1	2,7	154 004
1 425	-5,5	431	+21,1	2 794	+4,9	655	+3,1	2,0	1,5	154 008
1 708	+12,4	102	-3,8	8 304	+3,3	232	-11,8	4,9	2,3	154 012
1 434	-0,4	63	+1,6	2 969	+20,0	94	-34,7	2,1	1,5	154 016
.	.	.	.	.	.	.	.	.	.	154 020
.	.	.	.	.	.	.	.	.	.	154 024
1 144	-10,0	27	-37,2	1 788	+0,3	36	-66,7	1,6	1,3	154 028
3 093	+6,4	319	+34,0	5 358	-13,2	525	-39,4	1,7	1,6	154 032
5 464	+2,7	638	+27,6	11 251	-4,9	2 458	-7,6	2,1	3,9	154 036
.	.	.	.	.	.	.	.	.	.	154 040
841	+130,4	108	+227,3	1 390	+74,0	239	+188,0	1,7	2,2	154 044
.	.	.	.	.	.	.	.	.	.	154 048
1 350	-21,3	77	-21,4	2 880	-11,4	132	-26,7	2,1	1,7	154 052
.	.	.	.	.	.	.	.	.	.	154 056
.	.	.	.	.	.	.	.	.	.	154 060
233	+9,9	.	.	1 002	-3,5	.	.	4,3	.	154 064
<b>41 243</b>	<b>+4,2</b>	<b>7 446</b>	<b>+3,4</b>	<b>79 562</b>	<b>-9,5</b>	<b>15 609</b>	<b>-22,2</b>	<b>1,9</b>	<b>2,1</b>	<b>158 000</b>
1 882	+13,6	276	-27,9	4 035	-3,2	649	-39,6	2,1	2,4	158 004
1 990	-7,8	354	+1,4	5 798	-22,8	799	-13,8	2,9	2,3	158 008
1 095	-31,8	180	-11,8	1 901	-37,6	327	-27,5	1,7	1,8	158 012
6 266	+10,0	617	-15,6	11 193	-9,8	1 325	-30,3	1,8	2,1	158 016
2 412	+7,6	283	+21,5	4 124	-5,5	717	-4,9	1,7	2,5	158 020
5 627	+11,8	863	+31,4	11 138	+5,4	1 788	-4,9	2,0	2,1	158 024
3 309	-3,8	691	+7,1	5 149	-25,5	893	-26,7	1,6	1,3	158 026
15 772	+6,4	3 892	+3,5	30 374	-7,1	8 403	-24,8	1,9	2,2	158 028
2 730	+0,1	273	+17,7	5 488	-1,7	688	+3,0	2,0	2,5	158 032
160	-26,6	17	+142,9	362	-44,0	20	-28,6	2,3	1,2	158 036
<b>29 230</b>	<b>+1,3</b>	<b>6 876</b>	<b>+6,9</b>	<b>58 619</b>	<b>-12,2</b>	<b>14 858</b>	<b>-17,4</b>	<b>2,0</b>	<b>2,2</b>	<b>162 000</b>
3 163	+3,8	488	-9,0	6 417	-23,2	919	-52,2	2,0	1,9	162 004
1 557	-23,2	247	-4,3	3 586	-33,7	532	-49,9	2,3	2,2	162 008
.	.	.	.	.	.	.	.	.	.	162 012
3 012	-2,7	725	-6,9	6 452	-12,5	1 850	-30,2	2,1	2,6	162 016
387	+53,0	5	-78,3	786	+29,5	15	-75,4	2,0	3,0	162 020
2 737	-6,0	563	-12,2	5 422	-13,8	1 279	-32,9	2,0	2,3	162 022
18 051	+5,5	4 823	+15,9	35 156	-6,9	10 220	-1,0	1,9	2,1	162 024
.	.	.	.	.	.	.	.	.	.	162 028
<b>12 704</b>	<b>-5,4</b>	<b>884</b>	<b>-28,0</b>	<b>28 460</b>	<b>-2,7</b>	<b>2 249</b>	<b>-36,0</b>	<b>2,2</b>	<b>2,5</b>	<b>166 000</b>
1 870	-6,5	91	-27,2	3 969	-15,9	228	-50,2	2,1	2,5	166 004
.	.	.	.	.	.	.	.	.	.	166 008
571	-2,7	69	-44,4	1 484	+6,3	203	-41,3	2,6	2,9	166 012
5 341	+12,6	153	-14,5	13 334	+6,0	408	-4,9	2,5	2,7	166 016
236	-47,7	25	-81,9	492	-52,2	70	-82,2	2,1	2,8	166 020
.	.	.	.	.	.	.	.	.	.	166 024
235	-34,5	22	-71,4	641	-20,4	41	-86,0	2,7	1,9	166 028
1 303	-5,8	192	-25,6	2 212	-9,9	342	-47,9	1,7	1,8	166 032
1 823	-27,9	270	+37,8	3 863	+3,5	787	+52,5	2,1	2,9	166 036
<b>20 935</b>	<b>-5,7</b>	<b>3 181</b>	<b>-0,7</b>	<b>38 638</b>	<b>-10,3</b>	<b>6 149</b>	<b>+4,1</b>	<b>1,8</b>	<b>1,9</b>	<b>170 000</b>
1 571	+0,3	123	-9,6	3 008	-18,1	332	-7,8	1,9	2,7	170 004
927	-32,7	41	-4,7	1 393	-47,4	108	+22,7	1,5	2,6	170 008
.	.	.	.	.	.	.	.	.	.	170 012
.	.	.	.	.	.	.	.	.	.	170 016

dauer in Tagen = Übernachtungen / Ankünfte

Oktober

Amtliche Schlüsselnummer	Verwaltungsbezirk	Betriebe			Betten			Mittlere Auslastung der angebotenen Betten <sup>2)</sup>
		insgesamt	geöffnete	Veränderung <sup>1)</sup>	insgesamt	angebotene	Veränderung <sup>1)</sup>	
	<b>Noch: Kreis Wesel</b>							
170 020	Kamp-Lintfort, Stadt	9	9	+12,5	279	279	+16,3	26,0
170 024	Moers, Stadt	15	15	-	766	766	+7,0	32,9
170 028	Neukirchen-Vluyn, Stadt	4	4	-	155	155	-	19,1
170 032	Rheinberg, Stadt	4	4	-	83	76	-8,4	6,9
170 036	Schermbbeck	10	10	-	546	546	-	46,3
170 040	Sonsbeck	5	4	-42,9	150	110	-37,1	37,4
170 044	Voerde (Niederrhein), Stadt	5	5	-	215	215	-	18,2
170 048	Wesel, Stadt	14	14	+7,7	868	858	+2,8	33,1
170 052	Xanten, Stadt	11	10	-9,1	385	354	-4,8	29,4
<b>100 000</b>	<b>Reg.-Bez. Düsseldorf</b>	<b>1 012</b>	<b>1 004</b>	<b>-0,1</b>	<b>60 507</b>	<b>59 947</b>	<b>+0,4</b>	<b>40,9</b>
	<b>Kreisfreie Städte</b>							
<b>313 000</b>	<b>Aachen</b>	<b>58</b>	<b>58</b>	<b>+1,8</b>	<b>4 134</b>	<b>4 110</b>	<b>+0,8</b>	<b>55,7</b>
<b>314 000</b>	<b>Bonn</b>	<b>96</b>	<b>94</b>	<b>-</b>	<b>7 359</b>	<b>7 321</b>	<b>-0,3</b>	<b>38,7</b>
<b>315 000</b>	<b>Köln</b>	<b>254</b>	<b>254</b>	<b>+2,0</b>	<b>22 496</b>	<b>22 376</b>	<b>+3,9</b>	<b>44,0</b>
<b>316 000</b>	<b>Leverkusen</b>	<b>24</b>	<b>24</b>	<b>+4,3</b>	<b>1 564</b>	<b>1 564</b>	<b>+3,4</b>	<b>41,2</b>
<b>354 000</b>	<b>Kreis Aachen</b>	<b>111</b>	<b>110</b>	<b>-2,7</b>	<b>4 165</b>	<b>4 121</b>	<b>-1,0</b>	<b>36,8</b>
354 004	Alsdorf, Stadt	2	2	-	79	79	-	.
354 008	Baesweiler, Stadt	2	2	-	58	58	-	.
354 012	Eschweiler, Stadt	12	12	-	303	303	+5,2	24,4
354 016	Herzogenrath, Stadt	6	6	-	171	148	-13,5	40,4
354 020	Monschau, Stadt	33	33	+3,1	1 255	1 252	+3,5	42,4
354 024	Roetgen	5	5	-	104	104	+14,3	39,5
354 028	Simmerath	36	35	-5,4	1 598	1 585	-1,9	39,7
354 032	Stolberg (Rhld.), Stadt	9	9	-18,2	381	376	-13,2	25,5
354 036	Würselen, Stadt	6	6	-	216	216	-	20,7
<b>358 000</b>	<b>Kreis Düren</b>	<b>85</b>	<b>84</b>	<b>-4,5</b>	<b>2 697</b>	<b>2 687</b>	<b>+2,6</b>	<b>28,3</b>
358 004	Aldenhoven	1	1	-	15	15	-	.
358 008	Düren, Stadt	14	14	-12,5	512	512	-13,5	40,5
358 012	Heimbach, Stadt	27	26	-3,7	648	638	+1,8	15,9
358 016	Hürtgenwald	8	8	-	489	489	+43,0	28,5
358 020	Inden	2	2	-	44	44	-	.
358 024	Jülich, Stadt	6	6	-14,3	196	196	-5,3	29,8
358 028	Kreuzau	4	4	-	131	131	-	21,8
358 032	Langerwehe	1	1	-	10	10	-	-
358 036	Linnich, Stadt	2	2	-	29	29	-	.
358 040	Merzenich	-	-	-	-	-	-	-
358 044	Nideggen, Stadt	16	16	-	556	556	-	33,5
358 048	Niederzier	3	3	-	47	47	-	16,5
358 052	Nörvenich	-	-	-	-	-	-	-
358 056	Titz	-	-	-	-	-	-	-
358 060	Vettweiß	1	1	-	20	20	-	.
<b>362 000</b>	<b>Erftkreis</b>	<b>107</b>	<b>105</b>	<b>-0,9</b>	<b>4 331</b>	<b>4 296</b>	<b>-</b>	<b>39,5</b>
362 004	Bedburg, Stadt	2	2	-	98	98	-	.
362 008	Bergheim, Stadt	16	16	+6,7	368	368	+27,8	27,2
362 012	Brühl, Stadt	14	13	-13,3	682	666	-3,8	36,5
362 016	Elsdorf	4	4	+33,3	69	69	+56,8	.
362 020	Erftstadt, Stadt	10	10	+11,1	221	221	+5,2	22,5
362 024	Frechen, Stadt	16	16	-	650	650	-7,8	29,1
362 028	Hürth, Stadt	15	14	-6,7	1 300	1 281	-1,5	61,5
362 032	Kerpen, Stadt	9	9	-10,0	256	256	-5,2	28,4
362 036	Pulheim, Stadt	12	12	-	389	389	-	29,3
362 040	Wesseling, Stadt	9	9	-	298	298	-	37,4
<b>366 000</b>	<b>Kreis Euskirchen</b>	<b>149</b>	<b>147</b>	<b>+2,1</b>	<b>6 787</b>	<b>6 716</b>	<b>-0,4</b>	<b>35,8</b>
366 004	Bad Münstereifel, Stadt	33	33	-8,3	1 222	1 222	-12,1	32,0
366 008	Blankenheim	14	14	+7,7	628	628	+3,0	34,0
366 012	Dahlem	8	8	-	897	897	-	42,0
366 016	Euskirchen, Stadt	15	14	-	425	410	-	29,5
366 020	Hellenthal	16	15	-6,3	609	571	-6,2	40,3
366 024	Kall	15	15	+7,1	477	474	+8,5	35,3
366 028	Mechernich, Stadt	13	13	+18,2	310	310	+21,1	25,9
366 032	Nettersheim	9	9	-	816	816	+3,8	49,3

Anmerkungen siehe Seite 10

## gungsstätten nach Verwaltungsbezirken

### 2002

Ankünfte				Übernachtungen				Mittlere Aufenthaltsdauer <sup>3)</sup>		Amtliche Schlüsselnummer
aller Gäste	Veränderung <sup>1)</sup>	ausländischer Gäste	Veränderung <sup>1)</sup>	aller Gäste	Veränderung <sup>1)</sup>	ausländischer Gäste	Veränderung <sup>1)</sup>	aller Gäste	ausländischer Gäste	
919	-25,3	128	+2,4	2 251	-17,5	270	-30,2	2,4	2,1	170 020
4 863	-16,2	826	-1,5	7 814	-24,6	1 483	-8,2	1,6	1,8	170 024
741	+63,9	137	+158,5	916	+9,0	171	+72,7	1,2	1,2	170 028
120	+31,9	12	+9,1	162	-3,0	18	-25,0	1,4	1,5	170 032
3 947	+2,3	1 003	+17,4	7 723	+3,9	1 749	+21,9	2,0	1,7	170 036
356	+4,1	8	-46,7	1 277	-2,1	15	-54,5	3,6	1,9	170 040
501	-32,7	89	-10,1	1 154	-15,2	169	-8,6	2,3	1,9	170 044
4 777	+12,0	508	-10,7	8 803	+9,5	1 370	+27,2	1,8	2,7	170 048
1 612	-15,2	133	-59,8	3 107	-1,4	276	-37,7	1,9	2,1	170 052
<b>375 700</b>	<b>-1,2</b>	<b>94 178</b>	<b>+3,1</b>	<b>757 771</b>	<b>-7,7</b>	<b>205 003</b>	<b>-10,9</b>	<b>2,0</b>	<b>2,2</b>	<b>100 000</b>
<b>31 579</b>	<b>-0,1</b>	<b>6 533</b>	<b>-4,0</b>	<b>70 928</b>	<b>+4,5</b>	<b>12 381</b>	<b>+3,3</b>	<b>2,2</b>	<b>1,9</b>	<b>313 000</b>
<b>43 712</b>	<b>-9,5</b>	<b>6 803</b>	<b>-9,5</b>	<b>87 884</b>	<b>-8,9</b>	<b>16 128</b>	<b>-19,9</b>	<b>2,0</b>	<b>2,4</b>	<b>314 000</b>
<b>166 146</b>	<b>-4,0</b>	<b>51 771</b>	<b>-11,1</b>	<b>304 923</b>	<b>-8,7</b>	<b>101 999</b>	<b>-19,1</b>	<b>1,8</b>	<b>2,0</b>	<b>315 000</b>
<b>10 707</b>	<b>+6,1</b>	<b>2 009</b>	<b>-28,6</b>	<b>19 973</b>	<b>-2,6</b>	<b>4 227</b>	<b>-27,5</b>	<b>1,9</b>	<b>2,1</b>	<b>316 000</b>
<b>17 350</b>	<b>+5,3</b>	<b>3 386</b>	<b>+3,6</b>	<b>46 846</b>	<b>+3,5</b>	<b>7 864</b>	<b>+14,0</b>	<b>2,7</b>	<b>2,3</b>	<b>354 000</b>
.	.	.	.	.	.	.	.	.	.	354 004
.	.	.	.	.	.	.	.	.	.	354 008
1 010	-12,2	147	+107,0	2 288	-16,5	240	+21,2	2,3	1,6	354 012
712	-5,1	69	+27,8	1 855	+21,6	493	+273,5	2,6	7,1	354 016
6 118	+9,0	1 444	+17,3	16 466	+5,9	3 207	+47,4	2,7	2,2	354 020
600	+42,5	114	+293,1	1 274	+53,5	254	+323,3	2,1	2,2	354 024
5 738	+17,2	1 020	-10,8	19 314	+5,6	2 614	-10,7	3,4	2,6	354 028
1 620	-20,7	390	-27,8	2 969	-18,7	775	-28,4	1,8	2,0	354 032
781	-31,0	165	+16,2	1 389	-29,6	189	-10,0	1,8	1,1	354 036
<b>10 396</b>	<b>-6,9</b>	<b>1 430</b>	<b>-8,7</b>	<b>23 277</b>	<b>-2,9</b>	<b>3 243</b>	<b>-24,8</b>	<b>2,2</b>	<b>2,3</b>	<b>358 000</b>
.	.	.	.	.	.	.	.	.	.	358 004
3 636	-14,5	258	-51,2	6 424	-20,9	683	-47,9	1,8	2,6	358 008
1 085	-1,7	328	+38,4	3 042	-8,6	725	-41,1	2,8	2,2	358 012
1 821	+3,0	486	+78,7	4 314	+16,2	1 004	+67,3	2,4	2,1	358 016
.	.	.	.	.	.	.	.	.	.	358 020
952	-12,1	145	-33,5	1 811	-9,6	297	-29,6	1,9	2,0	358 024
385	-19,1	16	+33,3	885	-26,5	45	-2,2	2,3	2,8	358 028
-	-	-	-	-	-	-	-	-	-	358 032
-	-	-	-	-	-	-	-	-	-	358 036
-	-	-	-	-	-	-	-	-	-	358 040
2 015	+0,9	176	-36,2	5 771	+25,2	421	-30,5	2,9	2,4	358 044
100	+3,1	-	-	240	-10,4	-	-	2,4	-	358 048
-	-	-	-	-	-	-	-	-	-	358 052
-	-	-	-	-	-	-	-	-	-	358 056
.	.	.	.	.	.	.	.	.	.	358 060
<b>25 303</b>	<b>-2,2</b>	<b>4 645</b>	<b>-31,5</b>	<b>52 661</b>	<b>-12,0</b>	<b>9 338</b>	<b>-40,6</b>	<b>2,1</b>	<b>2,0</b>	<b>362 000</b>
.	.	.	.	.	.	.	.	.	.	362 004
1 069	-19,6	94	-30,9	3 103	+9,4	849	+151,2	2,9	9,0	362 008
4 143	+6,0	895	-35,1	7 531	-7,2	1 440	-51,2	1,8	1,6	362 012
.	.	.	.	.	.	.	.	.	.	362 016
715	-8,7	45	-42,3	1 541	-12,5	52	-65,6	2,2	1,2	362 020
2 836	-11,8	324	-40,6	5 869	-18,5	649	-58,2	2,1	2,0	362 024
11 650	+14,6	2 834	-27,0	24 437	-3,1	5 452	-36,3	2,1	1,9	362 028
1 257	-34,3	107	-55,2	2 253	-43,4	248	-65,3	1,8	2,3	362 032
1 741	-22,3	211	-20,1	3 534	-35,5	400	-49,3	2,0	1,9	362 036
1 324	-18,5	61	-40,8	3 457	-11,0	141	-54,1	2,6	2,3	362 040
<b>20 136</b>	<b>-3,9</b>	<b>1 162</b>	<b>-32,2</b>	<b>73 819</b>	<b>-6,2</b>	<b>3 593</b>	<b>-40,3</b>	<b>3,7</b>	<b>3,1</b>	<b>366 000</b>
3 976	-21,6	128	+6,7	12 138	-14,8	333	+4,1	3,1	2,6	366 004
2 391	-10,8	172	-39,6	6 628	-6,8	243	-54,2	2,8	1,4	366 008
2 412	+53,7	26	-25,7	11 069	-2,0	68	+51,1	4,6	2,6	366 012
1 505	-5,5	101	-45,7	3 748	-1,3	390	-34,1	2,5	3,9	366 016
2 289	-9,7	189	-38,2	7 128	-9,5	479	-42,1	3,1	2,5	366 020
1 672	+17,7	53	+17,8	5 181	+22,3	121	+45,8	3,1	2,3	366 024
923	+23,4	27	+170,0	2 492	+41,6	125	+212,5	2,7	4,6	366 028
1 710	-3,5	2	-	12 475	-4,1	61	-34,4	7,3	30,5	366 032

Oktober

Amtliche Schlüsselnummer	Verwaltungsbezirk	Betriebe			Betten			Mittlere Auslastung der angebotenen Betten <sup>2)</sup>
		insgesamt	geöffnete	Veränderung <sup>1)</sup>	insgesamt	angebotene	Veränderung <sup>1)</sup>	
	<b>Noch: Kreis Euskirchen</b>							
366 036	Schleiden, Stadt	18	18	+12,5	1 212	1 212	+2,5	29,3
366 040	Weilerswist	3	3	-	53	49	-7,5	16,1
366 044	Zülpich, Stadt	5	5	+25,0	138	127	+13,4	48,5
<b>370 000</b>	<b>Kreis Heinsberg</b>	<b>44</b>	<b>44</b>	<b>-2,2</b>	<b>1 304</b>	<b>1 287</b>	<b>-1,1</b>	<b>31,6</b>
370 004	Erkelenz, Stadt	7	7	-	201	201	-	34,0
370 008	Gangelt	1	1	-	9	9	-	.
370 012	Geilenkirchen, Stadt	6	6	-	229	229	-	27,2
370 016	Heinsberg, Stadt	4	4	-	83	83	-	.
370 020	Hückelhoven, Stadt	5	5	-	190	179	+1,1	35,5
370 024	Selfkant	-	-	-	-	-	-	-
370 028	Übach-Palenberg, Stadt	3	3	-	104	103	-	32,2
370 032	Waldfeucht	1	1	-	20	20	-	.
370 036	Wassenberg, Stadt	8	8	-	158	158	-	26,5
370 040	Wegberg, Stadt	9	9	-10,0	310	305	-5,0	37,0
<b>374 000</b>	<b>Oberbergischer Kreis</b>	<b>140</b>	<b>138</b>	<b>-2,1</b>	<b>7 052</b>	<b>6 626</b>	<b>-2,8</b>	<b>45,0</b>
374 004	Bergneustadt, Stadt	9	9	-	515	510	-	45,7
374 008	Engelskirchen	8	8	-	529	333	-0,3	.
374 012	Gummersbach, Stadt	23	23	-	1 058	1 011	-4,4	31,7
374 016	Hückeswagen, Stadt	5	5	-	204	204	+0,5	27,8
374 020	Lindlar	12	12	-7,7	474	473	-2,3	42,9
374 024	Marienheide	10	10	-	569	569	+0,2	34,2
374 028	Morsbach	4	4	-	263	263	-	.
374 032	Nümbrecht	12	12	-	1 008	1 007	-0,1	56,3
374 036	Radevormwald, Stadt	9	9	+12,5	535	533	+29,1	55,7
374 040	Reichshof	19	17	-10,5	797	646	-23,6	61,8
374 044	Waldbroël, Stadt	5	5	-16,7	229	229	-14,2	38,2
374 048	Wiehl, Stadt	12	12	-	526	503	-4,2	38,8
374 052	Wipperfürth, Stadt	12	12	-	345	345	+0,6	33,7
<b>378 000</b>	<b>Rhein.-Berg.-Kreis</b>	<b>82</b>	<b>82</b>	<b>-1,2</b>	<b>3 947</b>	<b>3 924</b>	<b>+0,2</b>	<b>34,3</b>
378 004	Bergisch Gladbach, Stadt	25	25	-	1 511	1 500	-0,7	36,2
378 008	Burscheid, Stadt	5	5	-	150	150	-	23,0
378 012	Kürten	9	9	-10,0	193	193	-4,9	28,4
378 016	Leichlingen (Rhld.), Stadt	10	10	+11,1	621	619	+9,6	49,9
378 020	Odenthal	6	6	-	224	224	-	29,6
378 024	Overath, Stadt	10	10	-9,1	350	350	-4,9	19,6
378 028	Rösrath, Stadt	5	5	-	277	277	-	35,0
378 032	Wermelskirchen, Stadt	12	12	-	621	611	-1,6	28,2
<b>382 000</b>	<b>Rhein-Sieg-Kreis</b>	<b>187</b>	<b>187</b>	<b>-4,6</b>	<b>9 444</b>	<b>9 387</b>	<b>-1,7</b>	<b>37,9</b>
382 004	Alfter	3	3	-	105	105	-	26,7
382 008	Bad Honnef, Stadt	20	20	-13,0	1 572	1 543	-2,0	44,8
382 012	Bornheim, Stadt	14	14	-	413	413	-	33,6
382 016	Eitorf	6	6	-	287	282	+2,2	.
382 020	Hennef (Sieg), Stadt	16	16	-5,9	1 239	1 239	-1,6	43,4
382 024	Königswinter, Stadt	34	34	-	1 961	1 953	+3,3	37,6
382 028	Lohmar, Stadt	13	13	-	320	320	+0,6	20,8
382 032	Meckenheim, Stadt	5	5	-16,7	193	184	-10,2	28,8
382 036	Much	5	5	-	315	315	-	.
382 040	Neunkirchen-Seelscheid	2	2	-	48	48	-	.
382 044	Niederkassel, Stadt	7	7	-	211	205	-3,8	25,1
382 048	Rheinbach, Stadt	5	5	-16,7	138	138	-15,9	18,8
382 052	Ruppichterath	3	3	-	188	188	-	.
382 056	Sankt Augustin, Stadt	6	6	-	260	260	-	39,7
382 060	Siegburg, Stadt	13	13	-7,1	548	548	-3,7	32,7
382 064	Swisttal	3	3	-	97	97	-	29,5
382 068	Troisdorf, Stadt	12	12	-	719	719	-	48,1
382 072	Wachtberg	5	5	-	261	261	-	32,7
382 076	Windeck	15	15	-11,8	569	569	-15,7	29,7
<b>300 000</b>	<b>Reg.-Bez. Köln</b>	<b>1 337</b>	<b>1 327</b>	<b>-0,9</b>	<b>75 280</b>	<b>74 415</b>	<b>+0,7</b>	<b>40,7</b>
	<b>Kreisfreie Städte</b>							
<b>512 000</b>	<b>Bottrop</b>	<b>14</b>	<b>14</b>	<b>+40,0</b>	<b>489</b>	<b>489</b>	<b>+23,8</b>	<b>31,2</b>
<b>513 000</b>	<b>Gelsenkirchen</b>	<b>16</b>	<b>16</b>	<b>-</b>	<b>881</b>	<b>1 037</b>	<b>+0,4</b>	<b>37,2</b>
<b>515 000</b>	<b>Münster</b>	<b>82</b>	<b>81</b>	<b>-3,6</b>	<b>7 059</b>	<b>6 911</b>	<b>-3,0</b>	<b>43,8</b>

Anmerkungen siehe Seite 10



Oktober

Amtliche Schlüsselnummer	Verwaltungsbezirk	Betriebe			Betten			Mittlere Auslastung der angebotenen Betten <sup>2)</sup>
		insgesamt	geöffnete	Veränderung <sup>1)</sup>	insgesamt	angebotene	Veränderung <sup>1)</sup>	
<b>554 000</b>	<b>Kreis Borken</b>	<b>122</b>	<b>121</b>	<b>+1,7</b>	<b>5 266</b>	<b>5 237</b>	<b>+4,6</b>	<b>29,7</b>
554 004	Ahaus, Stadt	9	9	-	490	492	+2,7	31,3
554 008	Bocholt, Stadt	14	13	-	525	509	+0,2	29,2
554 012	Borken, Stadt	16	16	+6,7	715	715	+1,6	33,4
554 016	Gescher, Stadt	4	4	-	82	82	-	15,7
554 020	Gronau (Westf.), Stadt	13	13	-7,1	513	513	+0,2	37,1
554 024	Heek	2	2	-	159	159	-	.
554 028	Heiden	3	3	-	132	132	-	.
554 032	Isselburg, Stadt	4	4	-	62	62	-42,1	24,2
554 036	Legden	8	8	-	665	665	+7,8	31,6
554 040	Raesfeld	7	7	-	259	247	-4,6	13,1
554 044	Reken	7	7	-	315	315	-	21,1
554 048	Rhede, Stadt	5	5	+25,0	115	114	+29,5	25,6
554 052	Schöppingen	5	5	-	142	142	-	20,4
554 056	Stadtlohn, Stadt	4	4	-	138	136	-1,4	54,3
554 060	Südlohn	4	4	-	168	168	-	33,7
554 064	Velen	10	10	+42,9	564	564	+61,6	33,7
554 068	Vreden, Stadt	7	7	-22,2	222	222	-11,2	26,2
<b>558 000</b>	<b>Kreis Coesfeld</b>	<b>87</b>	<b>87</b>	<b>+1,2</b>	<b>2 924</b>	<b>2 915</b>	<b>+1,6</b>	<b>31,1</b>
558 004	Ascheberg	9	9	-	423	423	+10,7	26,7
558 008	Billerbeck, Stadt	7	7	-12,5	394	394	-7,9	57,2
558 012	Coesfeld, Stadt	9	9	-10,0	327	327	-3,3	31,8
558 016	Dülmen, Stadt	17	17	-	553	552	-0,2	26,0
558 020	Havixbeck	7	7	+16,7	194	194	+8,4	42,7
558 024	Lüdinghausen, Stadt	8	8	+14,3	170	170	+11,1	14,1
558 028	Nordkirchen	3	3	-25,0	48	48	-18,6	15,7
558 032	Nottuln	10	10	-	380	372	-2,1	31,1
558 036	Olfen, Stadt	4	4	-	72	72	-	15,5
558 040	Rosendahl	4	4	+33,3	135	135	+11,6	15,7
558 044	Senden	9	9	+12,5	228	228	+12,3	26,2
<b>562 000</b>	<b>Kreis Recklinghausen</b>	<b>106</b>	<b>106</b>	<b>+5,0</b>	<b>4 707</b>	<b>4 612</b>	<b>-1,0</b>	<b>34,6</b>
562 004	Castrop-Rauxel, Stadt	8	8	+14,3	306	306	-0,3	28,1
562 008	Datteln, Stadt	6	6	+20,0	263	263	+4,0	56,6
562 012	Dorsten, Stadt	23	23	+4,5	666	665	+0,6	25,3
562 014	Gladbeck, Stadt	6	6	-	482	482	-	23,8
562 016	Haltern am See, Stadt	20	20	-	841	827	-1,7	46,1
562 020	Herten, Stadt	7	7	-	250	243	-	35,1
562 024	Marl, Stadt	11	11	+10,0	480	426	-10,3	32,5
562 028	Oer-Erkenschwick, Stadt	7	7	-	559	559	-	36,0
562 032	Recklinghausen, Stadt	14	14	-	774	757	-2,2	32,1
562 036	Waltrop, Stadt	4	4	+33,3	86	84	+29,2	30,3
<b>566 000</b>	<b>Kreis Steinfurt</b>	<b>171</b>	<b>170</b>	<b>+1,8</b>	<b>5 048</b>	<b>4 963</b>	<b>-1,5</b>	<b>32,4</b>
566 004	Altenberge	3	3	-	102	102	-	43,8
566 008	Emsdetten, Stadt	9	9	-	312	310	+2,0	33,8
566 012	Greven, Stadt	10	10	-	362	362	-	17,6
566 016	Hörstel, Stadt	12	12	-	273	273	-	25,2
566 020	Hopsten	5	5	-	86	86	-47,6	17,6
566 024	Horstmar, Stadt	4	4	-	71	71	-	19,0
566 028	Ibbenbüren, Stadt	12	12	+9,1	387	387	+3,2	32,7
566 032	Ladbergen	7	7	-	161	161	-	31,6
566 036	Laer	3	3	-	77	77	-	24,6
566 040	Lengerich, Stadt	6	6	-	132	132	-	36,5
566 044	Lienen	10	10	-	209	209	-	24,7
566 048	Lotte	-	-	-	-	-	-	-
566 052	Metelen	6	6	-	136	136	-	28,0
566 056	Mettingen	5	5	-	194	194	-	29,9
566 060	Neuenkirchen	4	4	-	123	123	-	21,7
566 064	Nordwalde	3	3	-25,0	131	131	-7,1	.
566 068	Ochtrup, Stadt	3	3	-	70	70	+11,1	23,8
566 072	Recke	7	7	+16,7	138	138	+8,7	33,9
566 076	Rheine, Stadt	21	21	+5,0	640	639	+1,6	33,1
566 080	Saerbeck	5	5	-	195	195	+4,8	32,6
566 084	Steinfurt, Stadt	11	11	-	273	269	-4,6	28,4
566 088	Tecklenburg, Stadt	19	18	+5,9	746	670	-3,9	47,7
566 092	Westerkappeln	2	2	-	25	23	-8,0	.
566 096	Wettringen	4	4	-	205	205	-	35,2

Anmerkungen siehe Seite 10



## gungsstätten nach Verwaltungsbezirken

2002

Ankünfte				Übernachtungen				Mittlere Aufenthaltsdauer <sup>3)</sup>		Amtliche Schlüsselnummer
aller Gäste	Veränderung <sup>1)</sup>	ausländischer Gäste	Veränderung <sup>1)</sup>	aller Gäste	Veränderung <sup>1)</sup>	ausländischer Gäste	Veränderung <sup>1)</sup>	aller Gäste	ausländischer Gäste	
<b>23 946</b>	<b>-3,0</b>	<b>1 551</b>	<b>-5,4</b>	<b>47 883</b>	<b>-3,2</b>	<b>3 006</b>	<b>-19,6</b>	<b>2,0</b>	<b>1,9</b>	<b>554 000</b>
2 278	+0,8	175	+4,8	4 772	+9,1	386	+27,4	2,1	2,2	554 004
2 084	-20,1	230	-22,6	4 605	-8,6	556	-39,8	2,2	2,4	554 008
3 956	-2,1	168	-44,2	7 110	-10,6	268	-48,5	1,8	1,6	554 012
308	-9,7	32	+6,7	399	-17,4	56	+3,7	1,3	1,8	554 016
2 639	+1,1	278	+72,7	5 900	-1,7	697	+48,9	2,2	2,5	554 020
.	.	.	.	.	.	.	.	.	.	554 024
.	.	.	.	.	.	.	.	.	.	554 028
320	-59,2	18	-91,0	444	-60,0	21	-93,8	1,4	1,2	554 032
3 469	+15,2	97	+40,6	6 510	+12,1	110	+42,9	1,9	1,1	554 036
850	-14,7	16	-50,0	1 004	-15,7	18	-61,7	1,2	1,1	554 040
1 006	-18,3	17	-48,5	2 064	-13,0	47	-34,7	2,1	2,8	554 044
517	+24,9	54	+170,0	906	+13,5	92	+7,0	1,8	1,7	554 048
483	-19,4	24	-17,2	899	-29,0	38	-15,6	1,9	1,6	554 052
717	+2,3	4	+300,0	2 291	+3,2	4	-42,9	3,2	1,0	554 056
1 078	+0,5	154	-0,6	1 757	-8,7	223	+14,9	1,6	1,4	554 060
2 884	+50,9	118	+321,4	5 895	+62,9	152	+130,3	2,0	1,3	554 064
981	-17,8	135	+98,5	1 800	-26,3	250	-36,1	1,8	1,9	554 068
<b>12 630</b>	<b>+3,9</b>	<b>866</b>	<b>+53,8</b>	<b>28 120</b>	<b>+1,7</b>	<b>1 625</b>	<b>+54,9</b>	<b>2,2</b>	<b>1,9</b>	<b>558 000</b>
1 815	+0,9	57	-8,1	3 499	+5,5	79	-33,1	1,9	1,4	558 004
2 418	+35,8	133	+84,7	6 983	+34,7	643	+176,0	2,9	4,8	558 008
1 485	-7,6	42	-35,4	3 220	-4,3	67	-28,0	2,2	1,6	558 012
2 491	-2,4	124	+29,2	4 455	+4,0	150	+9,5	1,8	1,2	558 016
677	+3,8	110	+39,2	2 567	+11,1	162	+13,3	3,8	1,5	558 020
569	+43,0	93	+220,7	744	+24,0	103	+106,0	1,3	1,1	558 024
178	+4,1	76	+16,9	234	-12,0	103	+17,0	1,3	1,4	558 028
1 781	-7,3	156	+169,0	3 583	-33,0	186	+56,3	2,0	1,2	558 032
199	+14,4	64	+156,0	347	+29,5	111	+208,3	1,7	1,7	558 036
406	+5,2	-	-	658	+7,3	-	-	1,6	-	558 040
611	-14,2	11	-8,3	1 830	-12,6	21	-34,4	3,0	1,9	558 044
<b>22 998</b>	<b>-11,4</b>	<b>1 872</b>	<b>-52,7</b>	<b>49 044</b>	<b>-3,0</b>	<b>3 978</b>	<b>-40,6</b>	<b>2,1</b>	<b>2,1</b>	<b>562 000</b>
1 669	+22,8	70	-23,9	2 667	+15,2	202	+11,6	1,6	2,9	562 004
1 790	-3,9	85	+39,3	4 611	+4,7	206	+15,7	2,6	2,4	562 008
2 613	-7,0	139	-31,5	5 011	-13,6	241	-42,5	1,9	1,7	562 012
1 841	-62,3	482	-76,6	3 559	-53,5	786	-73,5	1,9	1,6	562 014
4 130	-0,7	50	-62,7	11 807	+13,4	105	-50,7	2,9	2,1	562 016
1 344	-11,8	124	-32,6	2 647	-2,7	282	-31,7	2,0	2,3	562 020
2 221	+10,8	291	+22,8	4 188	+4,5	550	+0,4	1,9	1,9	562 024
2 992	+22,6	87	-6,5	6 240	+39,0	195	-1,5	2,1	2,2	562 028
3 919	-12,3	511	-41,1	7 524	-6,7	1 359	-10,8	1,9	2,7	562 032
479	+8,9	33	+57,1	790	+13,3	52	-1,9	1,6	1,6	562 036
<b>22 278</b>	<b>+1,0</b>	<b>2 114</b>	<b>-4,0</b>	<b>49 770</b>	<b>-0,9</b>	<b>4 141</b>	<b>-10,8</b>	<b>2,2</b>	<b>2,0</b>	<b>566 000</b>
841	+12,6	3	-62,5	1 386	+3,3	93	-2,1	1,6	31,0	566 004
1 453	+3,0	30	-9,1	3 251	+10,4	65	+35,4	2,2	2,2	566 008
1 209	+1,6	109	-16,2	1 973	+1,6	274	+35,0	1,6	2,5	566 012
922	+3,8	146	+35,2	2 134	-12,8	218	+25,3	2,3	1,5	566 016
300	-78,7	28	-49,1	469	-80,4	47	-49,5	1,6	1,7	566 020
193	+37,9	26	-10,3	419	+30,1	74	+94,7	2,2	2,8	566 024
2 001	-0,5	182	-22,9	3 922	-13,5	406	-23,4	2,0	2,2	566 028
1 043	+47,1	164	+102,5	1 579	+51,8	193	+67,8	1,5	1,2	566 032
172	+26,5	9	-40,0	588	-2,2	37	-55,4	3,4	4,1	566 036
760	+46,2	113	+52,7	1 493	+50,7	264	-28,1	2,0	2,3	566 040
362	-4,0	44	+158,8	1 600	+9,4	320	+110,5	4,4	7,3	566 044
-	-	-	-	-	-	-	-	-	-	566 048
264	-31,4	6	-50,0	1 181	-30,1	10	-60,0	4,5	1,7	566 052
933	-14,6	58	-42,6	1 798	-18,2	108	-70,7	1,9	1,9	566 056
390	-9,3	16	-68,6	827	-0,8	39	-45,8	2,1	2,4	566 060
.	.	.	.	.	.	.	.	.	.	566 064
299	-2,3	30	-73,0	517	+21,6	58	-64,2	1,7	1,9	566 068
499	-2,5	32	+18,5	1 376	-9,1	61	-10,3	2,8	1,9	566 072
3 878	+11,7	394	+55,1	6 513	+0,3	666	+31,4	1,7	1,7	566 076
926	+15,5	42	+7,7	1 973	+16,8	53	+10,4	2,1	1,3	566 080
872	-5,0	41	-59,8	2 371	+5,8	124	-35,8	2,7	3,0	566 084
3 560	+2,3	608	-3,5	9 916	+4,6	857	+2,4	2,8	1,4	566 088
.	.	.	.	.	.	.	.	.	.	566 092
383	-1,3	33	-63,3	2 237	+13,1	174	-62,6	5,8	5,3	566 096

Oktober

Amtliche Schlüsselnummer	Verwaltungsbezirk	Betriebe			Betten			Mittlere Auslastung der angebotenen Betten <sup>2)</sup>
		insgesamt	geöffnete	Veränderung <sup>1)</sup>	insgesamt	angebotene	Veränderung <sup>1)</sup>	
<b>570 000</b>	<b>Kreis Warendorf</b>	<b>78</b>	<b>77</b>	<b>-1,3</b>	<b>2 376</b>	<b>2 360</b>	<b>-0,6</b>	<b>34,9</b>
570 004	Ahlen, Stadt	12	12	+20,0	302	302	+9,4	28,3
570 008	Beckum, Stadt	8	8	-	226	226	-	26,0
570 012	Beelen	2	2	-	32	32	-	.
570 016	Drensteinfurt, Stadt	4	4	-20,0	80	80	-19,2	.
570 020	Ennigerloh, Stadt	4	4	-	103	103	-	64,0
570 024	Everswinkel	5	5	-	150	150	-	41,5
570 028	Oelde, Stadt	9	9	+12,5	394	394	+3,7	35,5
570 032	Ostbevern	3	3	-25,0	47	47	-20,3	29,6
570 036	Sassenberg, Stadt	4	4	-	80	80	-	33,2
570 040	Sendenhorst, Stadt	4	3	-40,0	104	88	-27,9	46,6
570 044	Telgte, Stadt	5	5	-	173	173	-	37,0
570 048	Wadersloh	3	3	-	98	98	+12,6	31,4
570 052	Warendorf, Stadt	15	15	-	587	587	-	38,7
<b>500 000</b>	<b>Reg.-Bez. Münster</b>	<b>676</b>	<b>672</b>	<b>+1,7</b>	<b>28 750</b>	<b>28 524</b>	<b>+0,1</b>	<b>35,3</b>
<b>711 000</b>	<b>Kreisfreie Stadt Bielefeld</b>	<b>63</b>	<b>61</b>	<b>-1,6</b>	<b>4 122</b>	<b>3 983</b>	<b>-3,1</b>	<b>34,0</b>
<b>754 000</b>	<b>Kreis Gütersloh</b>	<b>103</b>	<b>102</b>	<b>+3,0</b>	<b>3 476</b>	<b>3 413</b>	<b>+0,3</b>	<b>27,7</b>
754 004	Borgholzhausen, Stadt	3	3	-	80	80	-	21,7
754 008	Gütersloh, Stadt	19	19	-	817	817	-	28,7
754 012	Halle (Westf.), Stadt	10	10	+11,1	434	432	+3,1	32,5
754 016	Harsewinkel, Stadt	9	9	-	384	384	-	32,4
754 020	Herzebrock-Clarholz	3	3	-25,0	73	73	-19,8	.
754 024	Langenberg	3	2	-33,3	71	41	-42,3	.
754 028	Rheda-Wiedenbrück, Stadt	13	13	+18,2	481	481	+5,9	24,9
754 032	Rietberg, Stadt	7	7	+16,7	172	172	+13,9	29,1
754 036	Schloß Holte-Stukenbrock	11	11	-8,3	295	294	-3,0	27,2
754 040	Steinhagen	4	4	+33,3	110	110	+37,5	11,6
754 044	Verl	8	8	-	207	177	-14,5	27,7
754 048	Versmold, Stadt	5	5	+25,0	200	200	+3,1	23,0
754 052	Werther (Westf.), Stadt	8	8	-	152	152	-	34,3
<b>758 000</b>	<b>Kreis Herford</b>	<b>68</b>	<b>68</b>	<b>+1,5</b>	<b>3 044</b>	<b>3 021</b>	<b>+0,3</b>	<b>39,2</b>
758 004	Bünde, Stadt	9	9	-	282	269	-0,7	50,4
758 008	Enger, Stadt	1	1	-	19	19	-	.
758 012	Herford, Stadt	16	16	-	577	575	-0,3	22,9
758 016	Hiddenhausen	6	6	-	213	213	-	.
758 020	Kirchlengern	1	1	-50,0	17	17	-41,4	.
758 024	Löhne, Stadt	10	10	+11,1	589	589	+2,4	46,2
758 028	Rödinghausen	8	8	+14,3	246	244	+7,5	45,0
758 032	Spenge, Stadt	3	3	-	67	67	-	51,1
758 036	Vlotho, Stadt	14	14	-	1 034	1 028	-0,5	45,2
<b>762 000</b>	<b>Kreis Höxter</b>	<b>162</b>	<b>158</b>	<b>-3,7</b>	<b>7 727</b>	<b>7 445</b>	<b>-3,3</b>	<b>47,8</b>
762 004	Bad Driburg, Stadt	56	54	-5,3	3 418	3 307	-5,4	66,6
762 008	Beverungen, Stadt	21	19	-5,0	686	643	+2,4	33,2
762 012	Borgentreich, Stadt	1	1	-	10	10	-	.
762 016	Brakel, Stadt	11	11	-	612	491	-19,8	31,0
762 020	Höxter, Stadt	26	26	+4,0	977	976	+7,7	29,1
762 024	Marienmünster, Stadt	12	12	-	327	321	-1,2	28,4
762 028	Nieheim, Stadt	11	11	-	739	739	-	27,2
762 032	Steinheim, Stadt	3	3	-	80	80	-	.
762 036	Warburg, Stadt	16	16	-11,1	598	598	-4,0	47,2
762 040	Willebadessen, Stadt	5	5	-16,7	280	280	-1,1	32,1
<b>766 000</b>	<b>Kreis Lippe</b>	<b>319</b>	<b>314</b>	<b>-2,5</b>	<b>13 407</b>	<b>13 231</b>	<b>-1,6</b>	<b>40,0</b>
766 004	Augustdorf	1	1	-	15	15	-	.
766 008	Bad Salzuflen, Stadt	93	90	-7,2	4 792	4 721	-3,6	54,8
766 012	Barntrup, Stadt	2	2	-	34	34	-	.
766 016	Blomberg, Stadt	9	9	-10,0	542	542	-3,2	29,7
766 020	Detmold, Stadt	22	21	-	936	909	+1,3	36,8
766 024	Dörentrup	11	11	-	349	349	+0,6	34,3
766 028	Extertal	13	13	-	973	969	-0,3	17,3
766 032	Horn-Bad Meinberg, Stadt	74	73	-2,7	2 769	2 747	-0,5	39,7

Anmerkungen siehe Seite 10

## gungsstätten nach Verwaltungsbezirken

### 2002

Ankünfte				Übernachtungen				Mittlere Aufenthaltsdauer <sup>3)</sup>		Amtliche Schlüsselnummer
aller Gäste	Veränderung <sup>1)</sup>	ausländischer Gäste	Veränderung <sup>1)</sup>	aller Gäste	Veränderung <sup>1)</sup>	ausländischer Gäste	Veränderung <sup>1)</sup>	aller Gäste	ausländischer Gäste	
<b>10 700</b>	<b>+9,7</b>	<b>1 303</b>	<b>+37,0</b>	<b>25 282</b>	<b>+11,5</b>	<b>3 039</b>	<b>+30,6</b>	<b>2,4</b>	<b>2,3</b>	<b>570 000</b>
1 354	+13,9	363	+207,6	2 567	+10,9	689	+105,1	1,9	1,9	570 004
1 010	+10,1	79	-10,2	1 823	+43,3	167	+21,9	1,8	2,1	570 008
.	.	.	.	.	.	.	.	.	.	570 012
.	.	.	.	.	.	.	.	.	.	570 016
416	-26,4	36	-36,8	1 740	+45,2	58	-38,3	4,2	1,6	570 020
329	-23,7	12	+200,0	1 928	-0,4	32	+255,6	5,9	2,7	570 024
2 167	+45,8	422	+33,1	4 340	+35,6	913	+32,1	2,0	2,2	570 028
160	-32,2	12	-47,8	432	-16,3	41	-37,9	2,7	3,4	570 032
235	-18,1	-	-100,0	823	-26,4	-	-100,0	3,5	-	570 036
489	-11,6	36	-47,1	1 271	-0,6	371	+53,9	2,6	10,3	570 040
1 074	+2,8	68	+83,8	1 986	+16,7	137	+132,2	1,8	2,0	570 044
240	+6,7	6	+100,0	955	-10,7	8	+14,3	4,0	1,3	570 048
3 022	+14,9	250	+38,1	7 044	+6,2	586	+4,1	2,3	2,3	570 052
<b>138 218</b>	<b>-4,0</b>	<b>12 263</b>	<b>-12,3</b>	<b>310 659</b>	<b>-0,3</b>	<b>24 667</b>	<b>-9,1</b>	<b>2,2</b>	<b>2,0</b>	<b>500 000</b>
<b>21 919</b>	<b>-10,1</b>	<b>2 583</b>	<b>+10,4</b>	<b>41 388</b>	<b>-14,7</b>	<b>6 145</b>	<b>-6,8</b>	<b>1,9</b>	<b>2,4</b>	<b>711 000</b>
<b>16 035</b>	<b>-8,5</b>	<b>1 698</b>	<b>-3,7</b>	<b>29 037</b>	<b>-3,0</b>	<b>3 805</b>	<b>-2,4</b>	<b>1,8</b>	<b>2,2</b>	<b>754 000</b>
381	+21,3	40	+33,3	537	-2,7	88	-12,0	1,4	2,2	754 004
3 923	+3,6	687	-3,9	7 274	-1,9	1 609	-11,3	1,9	2,3	754 008
2 227	-2,1	174	-14,7	4 348	+4,5	300	-14,5	2,0	1,7	754 012
2 318	-18,4	235	+27,7	3 860	+8,8	443	+47,2	1,7	1,9	754 016
.	.	.	.	.	.	.	.	.	.	754 020
.	.	.	.	.	.	.	.	.	.	754 024
2 687	-13,1	202	-7,8	3 720	-13,7	298	-7,2	1,4	1,5	754 028
697	+6,1	10	-54,5	1 550	+21,4	22	-65,6	2,2	2,2	754 032
1 366	-2,6	71	-15,5	2 456	-12,0	280	-5,4	1,8	3,9	754 036
211	-49,2	1	-75,0	397	-41,4	2	-75,0	1,9	2,0	754 040
853	-6,1	172	+17,8	1 439	-9,3	358	+44,9	1,7	2,1	754 044
599	-9,5	45	-34,8	1 428	-1,4	107	-50,7	2,4	2,4	754 048
528	-34,7	40	-2,4	1 549	+5,0	249	+219,2	2,9	6,2	754 052
<b>9 267</b>	<b>+2,5</b>	<b>770</b>	<b>+4,3</b>	<b>36 736</b>	<b>-3,5</b>	<b>1 530</b>	<b>-17,6</b>	<b>4,0</b>	<b>2,0</b>	<b>758 000</b>
533	+2,7	12	-50,0	4 206	+0,5	19	-62,0	7,9	1,6	758 004
.	.	.	.	.	.	.	.	.	.	758 008
2 725	+25,3	343	+31,9	4 088	+8,6	527	+1,9	1,5	1,5	758 012
.	.	.	.	.	.	.	.	.	.	758 016
.	.	.	.	.	.	.	.	.	.	758 020
1 265	-8,6	53	+23,3	8 441	-11,6	142	+46,4	6,7	2,7	758 024
1 025	+28,0	4	+100,0	3 401	+29,7	16	+100,0	3,3	4,0	758 028
216	+15,5	6	-	1 062	+57,8	9	-	4,9	1,5	758 032
2 850	-9,0	287	-10,3	14 398	-7,7	703	-30,6	5,1	2,4	758 036
<b>20 902</b>	<b>-2,1</b>	<b>969</b>	<b>-11,8</b>	<b>109 560</b>	<b>-1,9</b>	<b>3 183</b>	<b>-4,2</b>	<b>5,2</b>	<b>3,3</b>	<b>762 000</b>
5 759	-9,7	83	+36,1	68 232	-4,0	221	+13,9	11,8	2,7	762 004
2 264	+11,9	37	+23,3	6 550	+16,1	47	-69,7	2,9	1,3	762 008
.	.	.	.	.	.	.	.	.	.	762 012
1 711	+1,4	55	-30,4	4 602	-1,5	134	-58,6	2,7	2,4	762 016
4 026	-5,2	258	+32,3	8 753	+10,0	701	+126,9	2,2	2,7	762 020
424	-9,0	27	-40,0	2 606	+1,1	220	-10,9	6,1	8,1	762 024
1 647	+9,9	141	+50,0	6 232	-5,0	939	+55,0	3,8	6,7	762 028
.	.	.	.	.	.	.	.	.	.	762 032
3 586	+6,5	190	-39,9	8 755	-0,4	328	-44,3	2,4	1,7	762 036
940	-23,1	159	-41,3	2 783	-18,8	527	-40,8	3,0	3,3	762 040
<b>30 578</b>	<b>-7,2</b>	<b>1 577</b>	<b>-24,0</b>	<b>162 758</b>	<b>-5,1</b>	<b>4 421</b>	<b>-19,2</b>	<b>5,3</b>	<b>2,8</b>	<b>766 000</b>
8 966	-7,8	277	-36,5	79 835	-5,7	558	-38,1	8,9	2,0	766 004
.	.	.	.	.	.	.	.	.	.	766 008
.	.	.	.	.	.	.	.	.	.	766 012
1 858	+17,5	75	+29,3	4 998	+30,2	249	+23,3	2,7	3,3	766 016
5 021	-6,7	431	-18,2	10 302	-2,3	701	-18,0	2,1	1,6	766 020
782	-21,5	1	-87,5	3 621	-14,4	11	-47,6	4,6	11,0	766 024
1 371	-21,5	47	-38,2	5 209	-33,3	148	-60,1	3,8	3,1	766 028
4 911	-11,7	97	-30,2	33 513	-9,3	220	-61,5	6,8	2,3	766 032

## Noch: 2.1 Kapazität und Leistung der Beherber

Oktober

Amtliche Schlüsselnummer	Verwaltungsbezirk	Betriebe			Betten			Mittlere Auslastung der angebotenen Betten <sup>2)</sup>
		insgesamt	geöffnete	Veränderung <sup>1)</sup>	insgesamt	angebotene	Veränderung <sup>1)</sup>	
	<b>Noch: Kreis Lippe</b>							
766 036	Kalletal	11	11	+10,0	245	240	+3,0	19,1
766 040	Lage, Stadt	19	19	-	611	596	-2,1	25,9
766 044	Lemgo, Stadt	13	13	+8,3	335	332	+3,8	25,4
766 048	Leopoldshöhe	3	3	-	51	51	-	27,6
766 052	Lügde, Stadt	14	14	-	500	500	-	16,0
766 056	Oerlinghausen, Stadt	10	10	-	539	522	-3,2	50,0
766 060	Schieder-Schwalenberg, Stadt	21	21	-	682	670	-1,6	25,2
766 064	Schlangen	3	3	-	34	34	-	14,2
<b>770 000</b>	<b>Kreis Minden-Lübbecke</b>	<b>138</b>	<b>137</b>	<b>-2,8</b>	<b>8 327</b>	<b>8 106</b>	<b>-3,1</b>	<b>51,9</b>
770 004	Bad Oeynhausen, Stadt	41	41	-4,7	4 445	4 364	-3,0	61,7
770 008	Espelkamp, Stadt	5	5	-	199	199	-	33,5
770 012	Hille	6	6	-	241	181	-0,5	62,8
770 016	Hüllhorst	5	5	-	220	220	-	32,9
770 020	Lübbecke, Stadt	2	2	-33,3	58	58	-26,6	.
770 024	Minden, Stadt	17	17	+6,3	774	763	-0,1	26,8
770 028	Petershagen, Stadt	17	16	-	662	639	+0,3	49,8
770 032	Porta Westfalica, Stadt	15	15	-	671	645	-0,2	28,9
770 036	Preußisch-Oldendorf, Stadt	17	17	-5,6	739	728	-10,8	64,6
770 040	Rahden, Stadt	5	5	-16,7	153	144	-17,7	32,7
770 044	Stemwede	8	8	-	165	165	+10,0	.
<b>774 000</b>	<b>Kreis Paderborn</b>	<b>130</b>	<b>130</b>	<b>-0,8</b>	<b>5 386</b>	<b>5 365</b>	<b>+0,1</b>	<b>42,5</b>
774 004	Altenbeken	8	8	-	112	112	-	19,5
774 008	Bad Lippspringe, Stadt	25	25	-7,4	1 562	1 562	+0,4	64,0
774 012	Borchen	10	10	-	332	332	-	33,9
774 016	Büren, Stadt	12	12	-	418	418	+0,5	39,4
774 020	Delbrück, Stadt	5	5	-	196	196	-4,4	29,8
774 024	Hövelhof	9	9	+12,5	240	225	+1,8	26,7
774 028	Lichtenau, Stadt	14	14	-	552	552	-	14,6
774 032	Paderborn, Stadt	25	25	-	1 007	1 007	+0,3	42,6
774 036	Salzkotten, Stadt	4	4	-	103	103	-	17,6
774 040	Bad Wünnenberg, Stadt	18	18	-	864	858	-	39,2
<b>700 000</b>	<b>Reg.-Bez. Detmold</b>	<b>983</b>	<b>970</b>	<b>-1,6</b>	<b>45 489</b>	<b>44 564</b>	<b>-1,8</b>	<b>42,2</b>
	<b>Kreisfreie Städte</b>							
<b>911 000</b>	<b>Bochum</b>	<b>37</b>	<b>36</b>	<b>-2,7</b>	<b>3 142</b>	<b>3 123</b>	<b>-0,6</b>	<b>42,4</b>
<b>913 000</b>	<b>Dortmund</b>	<b>73</b>	<b>73</b>	<b>+4,3</b>	<b>5 406</b>	<b>5 363</b>	<b>+9,5</b>	<b>40,0</b>
<b>914 000</b>	<b>Hagen</b>	<b>25</b>	<b>24</b>	<b>+4,3</b>	<b>1 057</b>	<b>1 040</b>	<b>+1,0</b>	<b>38,3</b>
<b>915 000</b>	<b>Hamm</b>	<b>26</b>	<b>26</b>	<b>-</b>	<b>992</b>	<b>969</b>	<b>-2,7</b>	<b>35,2</b>
<b>916 000</b>	<b>Herne</b>	<b>10</b>	<b>10</b>	<b>+11,1</b>	<b>500</b>	<b>500</b>	<b>+4,8</b>	<b>26,7</b>
<b>954 000</b>	<b>Ennepe-Ruhr-Kreis</b>	<b>70</b>	<b>67</b>	<b>-2,9</b>	<b>3 212</b>	<b>3 124</b>	<b>-2,4</b>	<b>38,5</b>
954 004	Breckerfeld, Stadt	5	5	+25,0	253	253	+11,5	30,3
954 008	Ennepetal, Stadt	6	5	-16,7	329	310	-5,5	.
954 012	Gevelsberg, Stadt	2	2	-	87	87	-	.
954 016	Hattingen, Stadt	14	14	+7,7	543	538	+3,3	38,7
954 020	Herdecke, Stadt	7	7	-	382	382	-5,9	38,5
954 024	Schwelm, Stadt	9	8	-11,1	339	316	-6,8	39,5
954 028	Sprockhövel, Stadt	8	8	-11,1	404	404	-3,3	40,1
954 032	Wetter (Ruhr), Stadt	6	6	-	280	280	-	20,4
954 036	Witten, Stadt	13	12	-7,7	595	554	-6,9	34,1
<b>958 000</b>	<b>Hochsauerland Kreis</b>	<b>558</b>	<b>557</b>	<b>-0,9</b>	<b>25 565</b>	<b>25 275</b>	<b>-1,4</b>	<b>45,5</b>
958 004	Arnsberg, Stadt	26	26	-	1 448	1 447	+0,7	38,4
958 008	Bestwig	18	18	+5,9	823	818	+11,6	37,0
958 012	Brilon, Stadt	36	36	-2,7	1 418	1 416	-2,3	41,7
958 016	Eslohe (Sauerland)	34	34	-2,9	1 217	1 204	-2,0	36,1
958 020	Hallenberg, Stadt	18	18	-	679	677	-	31,3
958 024	Marsberg, Stadt	10	10	-	179	179	-	22,2
958 028	Medebach, Stadt	26	26	-7,1	3 965	3 933	-1,3	68,6
958 032	Meschede, Stadt	35	35	-2,8	1 246	1 213	-6,6	38,5
958 036	Olsberg, Stadt	41	41	+2,5	1 326	1 309	-1,7	44,3
958 040	Schmallenberg, Stadt	135	135	-	4 726	4 690	-0,3	50,5
958 044	Sundern (Sauerland), Stadt	40	39	-2,5	1 486	1 369	-7,7	46,0
958 048	Winterberg, Stadt	139	139	-0,7	7 052	7 020	-1,4	37,4

Anmerkungen siehe Seite 10

## gungsstätten nach Verwaltungsbezirken

### 2002

Ankünfte				Übernachtungen				Mittlere Aufenthaltsdauer <sup>3)</sup>		Amtliche Schlüsselnummer
aller Gäste	Veränderung <sup>1)</sup>	ausländischer Gäste	Veränderung <sup>1)</sup>	aller Gäste	Veränderung <sup>1)</sup>	ausländischer Gäste	Veränderung <sup>1)</sup>	aller Gäste	ausländischer Gäste	
402	+56,4	1	x	1 422	+73,4	2	x	3,5	2,0	766 036
1 421	-13,9	37	-36,2	4 636	+2,3	123	-46,5	3,3	3,3	766 040
1 244	+13,7	53	+17,8	2 495	-	198	+34,7	2,0	3,7	766 044
233	-18,0	3	-95,1	437	-2,9	5	-91,8	1,9	1,7	766 048
887	-29,0	24	-86,3	2 475	-25,9	154	-58,3	2,8	6,4	766 052
1 833	+6,0	57	+58,3	8 083	+24,3	210	+156,1	4,4	3,7	766 056
1 394	-3,2	452	+4,1	5 229	+7,5	1 792	+11,2	3,8	4,0	766 060
73	+7,4	3	-	150	-25,7	9	-35,7	2,1	3,0	766 064
<b>22 000</b>	<b>-3,3</b>	<b>2 497</b>	<b>+36,9</b>	<b>129 341</b>	<b>-6,0</b>	<b>4 876</b>	<b>+12,2</b>	<b>5,9</b>	<b>2,0</b>	<b>770 000</b>
8 315	-10,1	962	+14,4	83 398	-10,5	1 795	+19,3	10,0	1,9	770 004
1 056	-9,4	177	+160,3	2 065	+6,4	373	+55,4	2,0	2,1	770 008
461	+11,9	3	x	3 411	+9,7	4	x	7,4	1,3	770 012
989	-16,4	96	+14,3	2 137	-4,6	286	-2,1	2,2	3,0	770 016
.	.	.	.	.	.	.	.	.	.	770 020
4 131	+11,5	937	+100,2	6 342	-5,5	1 178	+8,5	1,5	1,3	770 024
1 416	-4,6	46	-30,3	9 664	-1,4	201	-4,3	6,8	4,4	770 028
2 880	+0,5	87	-19,4	5 780	+8,5	156	-17,9	2,0	1,8	770 032
1 519	+15,0	38	+245,5	13 891	+16,0	592	+369,8	9,1	15,6	770 036
531	-24,4	46	-52,6	1 459	-19,7	87	-72,6	2,7	1,9	770 040
.	.	.	.	.	.	.	.	.	.	770 044
<b>19 019</b>	<b>-6,7</b>	<b>1 945</b>	<b>+0,3</b>	<b>70 518</b>	<b>-4,5</b>	<b>5 185</b>	<b>-5,1</b>	<b>3,7</b>	<b>2,7</b>	<b>774 000</b>
107	-0,9	6	-66,7	678	+4,6	40	-78,5	6,3	6,7	774 004
4 424	-4,7	292	-5,5	30 973	-2,8	762	-1,2	7,0	2,6	774 008
614	-35,0	42	+50,0	3 491	-5,2	218	+303,7	5,7	5,2	774 012
1 989	+3,0	48	-11,1	5 110	+1,9	107	-13,7	2,6	2,2	774 016
1 127	-21,5	55	-36,0	1 812	-29,1	77	-49,3	1,6	1,4	774 020
929	+7,6	95	+33,8	1 812	+20,7	149	-27,7	2,0	1,6	774 024
894	-10,8	146	+58,7	2 492	-9,4	585	+47,4	2,8	4,0	774 028
6 796	-5,7	1 128	+1,2	13 173	-12,6	2 823	-8,6	1,9	2,5	774 032
377	-31,3	58	-27,5	561	-29,9	124	-16,8	1,5	2,1	774 036
1 762	+3,0	75	-13,8	10 416	+4,8	300	-11,2	5,9	4,0	774 040
<b>139 720</b>	<b>-5,8</b>	<b>12 039</b>	<b>+2,2</b>	<b>579 338</b>	<b>-5,2</b>	<b>29 145</b>	<b>-5,8</b>	<b>4,1</b>	<b>2,4</b>	<b>700 000</b>
<b>23 317</b>	<b>-0,1</b>	<b>2 919</b>	<b>+29,4</b>	<b>40 984</b>	<b>-2,5</b>	<b>6 283</b>	<b>+20,7</b>	<b>1,8</b>	<b>2,2</b>	<b>911 000</b>
<b>39 171</b>	<b>+26,5</b>	<b>5 964</b>	<b>+52,3</b>	<b>66 496</b>	<b>+19,8</b>	<b>11 379</b>	<b>+38,3</b>	<b>1,7</b>	<b>1,9</b>	<b>913 000</b>
<b>5 848</b>	<b>-1,3</b>	<b>811</b>	<b>-19,9</b>	<b>12 245</b>	<b>+0,6</b>	<b>1 497</b>	<b>-30,2</b>	<b>2,1</b>	<b>1,8</b>	<b>914 000</b>
<b>6 243</b>	<b>-8,3</b>	<b>831</b>	<b>-24,0</b>	<b>10 483</b>	<b>-0,9</b>	<b>1 242</b>	<b>-27,9</b>	<b>1,7</b>	<b>1,5</b>	<b>915 000</b>
<b>1 978</b>	<b>-7,1</b>	<b>110</b>	<b>-26,7</b>	<b>4 132</b>	<b>-6,8</b>	<b>245</b>	<b>-13,1</b>	<b>2,1</b>	<b>2,2</b>	<b>916 000</b>
<b>13 187</b>	<b>-11,1</b>	<b>1 233</b>	<b>-18,9</b>	<b>36 730</b>	<b>-8,1</b>	<b>2 868</b>	<b>-30,1</b>	<b>2,8</b>	<b>2,3</b>	<b>954 000</b>
992	-16,1	18	+350,0	2 375	-8,0	31	+244,4	2,4	1,7	954 004
.	.	.	.	.	.	.	.	.	.	954 008
.	.	.	.	.	.	.	.	.	.	954 012
2 764	+2,3	312	+5,4	6 447	+2,4	640	-13,4	2,3	2,1	954 016
1 478	-6,7	115	+10,6	4 212	+0,5	253	+38,3	2,8	2,2	954 020
1 768	-11,9	235	+3,5	3 681	-14,1	470	-27,7	2,1	2,0	954 024
1 259	+8,9	80	+81,8	5 020	-4,6	197	+111,8	4,0	2,5	954 028
1 014	-26,9	81	+5,2	1 771	-33,2	113	-36,5	1,7	1,4	954 032
2 726	-18,2	374	-41,7	5 859	-10,7	1 077	-39,6	2,1	2,9	954 036
<b>87 912</b>	<b>-3,5</b>	<b>13 406</b>	<b>-7,2</b>	<b>354 015</b>	<b>-5,5</b>	<b>56 126</b>	<b>-7,4</b>	<b>4,0</b>	<b>4,2</b>	<b>958 000</b>
5 633	-0,6	916	-8,9	17 151	-11,7	2 278	-14,6	3,0	2,5	958 004
2 277	+10,5	276	-12,4	9 395	+18,9	1 970	+55,0	4,1	7,1	958 008
3 936	+22,6	383	+14,0	17 968	+2,3	1 899	+5,0	4,6	5,0	958 012
2 709	-15,0	179	+0,6	13 471	-17,2	885	+24,6	5,0	4,9	958 016
1 963	-7,8	821	-16,9	6 402	-17,8	2 263	-34,3	3,3	2,8	958 020
472	-21,7	72	-66,2	1 182	-20,4	163	-59,4	2,5	2,3	958 024
18 581	-4,4	5 012	-6,3	83 123	-7,2	24 108	-5,9	4,5	4,8	958 028
5 012	-9,9	463	+13,2	14 467	-15,2	1 413	+31,9	2,9	3,1	958 032
4 919	+13,1	770	+70,4	17 741	+10,4	2 806	+88,6	3,6	3,6	958 036
15 171	-3,6	1 436	-6,5	73 057	-4,7	7 194	-2,9	4,8	5,0	958 040
5 846	-2,6	259	-0,4	19 513	+12,4	600	-31,4	3,3	2,3	958 044
21 393	-7,7	2 819	-17,3	80 545	-8,0	10 547	-23,7	3,8	3,7	958 048

## Noch: 2.1 Kapazität und Leistung der Beherber

Oktober

Amtliche Schlüsselnummer	Verwaltungsbezirk	Betriebe			Betten			Mittlere Auslastung der angebotenen Betten <sup>2)</sup>
		insgesamt	geöffnete	Veränderung <sup>1)</sup>	insgesamt	angebotene	Veränderung <sup>1)</sup>	
<b>962 000</b>	<b>Märkischer Kreis</b>	<b>123</b>	<b>121</b>	<b>-</b>	<b>4 576</b>	<b>4 519</b>	<b>+1,4</b>	<b>33,8</b>
962 004	Altena, Stadt	9	9	-10,0	316	316	-6,5	30,6
962 008	Balve, Stadt	8	7	-12,5	376	347	-7,7	36,5
962 012	Halver, Stadt	3	3	-	66	66	-	25,3
962 016	Hemer, Stadt	3	3	-	306	306	-	.
962 020	Herscheid	6	6	-	105	102	-2,9	19,0
962 024	Iserlohn, Stadt	17	17	-	648	651	-0,9	35,5
962 028	Kierspe, Stadt	5	5	-	71	67	-5,6	20,0
962 032	Lüdenscheid, Stadt	14	14	-6,7	745	745	-1,1	29,7
962 036	Meinerzhagen, Stadt	19	19	+5,6	825	820	+4,2	34,9
962 040	Menden (Sauerland), Stadt	13	12	+9,1	251	232	+8,4	30,6
962 044	Nachrodt-Wiblingwerde	6	6	+20,0	404	404	+8,6	29,0
962 048	Neuenrade, Stadt	7	7	+40,0	173	173	+92,2	28,8
962 052	Plettenberg, Stadt	5	5	-28,6	137	137	-18,9	22,7
962 056	Schalksmühle	1	1	-	11	11	-	.
962 060	Werdohl, Stadt	7	7	-	142	142	-	23,9
<b>966 000</b>	<b>Kreis Olpe</b>	<b>159</b>	<b>157</b>	<b>+1,9</b>	<b>5 477</b>	<b>5 433</b>	<b>+0,4</b>	<b>33,0</b>
966 004	Attendorn, Stadt	29	27	-10,0	892	867	-0,3	34,4
966 008	Drolshagen, Stadt	13	13	-	260	258	-	25,6
966 012	Finnentrop	10	10	+11,1	438	438	+5,5	25,4
966 016	Kirchhundem	26	26	+8,3	868	866	-8,9	37,5
966 020	LenneStadt, Stadt	47	47	-	1 543	1 533	+2,1	35,0
966 024	Olpe, Stadt	21	21	+5,0	1 130	1 130	+2,8	32,8
966 028	Wenden	13	13	+18,2	346	341	+7,2	25,2
<b>970 000</b>	<b>Kreis Siegen-Wittgenstein</b>	<b>156</b>	<b>155</b>	<b>-2,5</b>	<b>6 105</b>	<b>6 072</b>	<b>-1,8</b>	<b>51,2</b>
970 004	Bad Berleburg, Stadt	42	42	-2,3	2 101	2 095	-1,5	63,6
970 008	Burbach	8	8	-	241	234	-2,9	37,0
970 012	Erndtebrück	1	1	-	16	16	-	.
970 016	Freudenberg, Stadt	10	10	+11,1	394	394	+30,9	29,0
970 020	Hilchenbach, Stadt	17	17	-	757	757	-	53,0
970 024	Kreuztal, Stadt	9	8	-20,0	149	136	-13,9	25,2
970 028	Bad Laasphe, Stadt	17	17	-10,5	937	937	-9,6	56,4
970 032	Netphen, Stadt	15	15	-	313	311	-3,1	41,6
970 036	Neunkirchen	3	3	-	51	51	-	.
970 040	Siegen, Stadt	24	24	-4,0	828	827	-5,3	40,0
970 044	Wilnsdorf	10	10	+11,1	318	314	+5,0	39,3
<b>974 000</b>	<b>Kreis Soest</b>	<b>180</b>	<b>177</b>	<b>-1,1</b>	<b>9 286</b>	<b>9 116</b>	<b>+3,1</b>	<b>49,4</b>
974 004	Anröchte	2	2	-	41	41	-	.
974 008	Bad Sassendorf	42	42	-	2 460	2 444	+2,2	66,2
974 012	Ense	3	3	+50,0	51	45	+28,6	23,2
974 016	Erwitte, Stadt	22	22	+4,8	1 060	1 050	+17,2	63,7
974 020	Geseke, Stadt	3	3	-	751	751	-	19,4
974 024	Lippetal	4	4	-20,0	49	49	-12,5	17,1
974 028	Lippstadt, Stadt	36	34	-8,1	1 991	1 855	-7,6	61,4
974 032	Möhnesee	19	19	-9,5	1 039	1 037	-4,3	37,8
974 036	Rüthen, Stadt	7	7	-	283	283	-	32,4
974 040	Soest, Stadt	15	14	-	725	725	+12,2	27,1
974 044	Warstein, Stadt	16	16	-	492	492	+3,4	28,2
974 048	Welver	1	1	-50,0	28	28	-33,3	.
974 052	Werl, Stadt	7	7	+75,0	269	269	+228,0	27,5
974 056	Wickede (Ruhr)	3	3	-	47	47	-	31,1
<b>978 000</b>	<b>Kreis Unna</b>	<b>62</b>	<b>62</b>	<b>-</b>	<b>2 395</b>	<b>2 390</b>	<b>+2,8</b>	<b>32,2</b>
978 004	Bergkamen, Stadt	4	4	-	87	87	+7,4	19,7
978 008	Bönen	1	1	-	13	13	-	.
978 012	Fröndenberg, Stadt	3	3	-	103	103	+5,1	24,5
978 016	Holzwickede	3	3	-	215	215	-	.
978 020	Kamen, Stadt	9	9	-	279	279	-	44,6
978 024	Lünen, Stadt	8	8	-	495	495	-	28,3
978 028	Schwerte, Stadt	11	11	-	435	422	+14,7	31,9
978 032	Selm, Stadt	4	4	+33,3	90	90	+32,4	14,1
978 036	Unna, Stadt	9	9	-10,0	388	398	-5,2	30,2
978 040	Werne, Stadt	10	10	-	290	288	-	38,1
<b>900 000</b>	<b>Reg.-Bez. Arnsberg</b>	<b>1 479</b>	<b>1 465</b>	<b>-0,4</b>	<b>67 713</b>	<b>66 924</b>	<b>+0,5</b>	<b>43,0</b>
	<b>Nordrhein-Westfalen</b>	<b>5 487</b>	<b>5 438</b>	<b>-0,4</b>	<b>277 739</b>	<b>274 374</b>	<b>+0,1</b>	<b>41,0</b>

Anmerkungen siehe Seite 10

## gungsstätten nach Verwaltungsbezirken

2002

Ankünfte				Übernachtungen				Mittlere Aufenthaltsdauer <sup>3)</sup>		Amtliche Schlüsselnummer
aller Gäste	Veränderung <sup>1)</sup>	ausländischer Gäste	Veränderung <sup>1)</sup>	aller Gäste	Veränderung <sup>1)</sup>	ausländischer Gäste	Veränderung <sup>1)</sup>	aller Gäste	ausländischer Gäste	
<b>18 583</b>	<b>-1,5</b>	<b>1 606</b>	<b>+0,1</b>	<b>46 885</b>	<b>+3,0</b>	<b>3 833</b>	<b>-5,5</b>	<b>2,5</b>	<b>2,4</b>	<b>962 000</b>
1 195	+8,2	84	+133,3	2 949	-0,1	216	+109,7	2,5	2,6	962 004
1 740	-3,3	8	+14,3	3 922	-2,0	26	+13,0	2,3	3,3	962 008
353	+15,7	35	+84,2	517	+1,8	40	+25,0	1,5	1,1	962 012
.	.	.	.	.	.	.	.	.	.	962 016
322	-10,8	28	-45,1	601	-27,0	96	-59,1	1,9	3,4	962 020
3 840	-3,3	365	+9,3	7 170	+7,9	781	+19,1	1,9	2,1	962 024
117	+23,2	2	-50,0	351	+27,6	6	-	3,0	3,0	962 028
3 408	-22,8	665	+3,4	6 852	-16,7	1 462	-3,1	2,0	2,2	962 032
2 876	+6,0	91	+16,7	8 549	+7,2	370	+25,9	3,0	4,1	962 036
1 081	+6,6	80	+9,6	2 198	+3,9	194	+9,0	2,0	2,4	962 040
1 501	+64,9	27	+145,5	3 630	+16,3	43	+38,7	2,4	1,6	962 044
771	+59,0	88	-47,9	1 543	+36,3	190	-61,1	2,0	2,2	962 048
494	-0,6	51	-8,9	964	-21,4	183	+31,7	2,0	3,6	962 052
.	.	.	.	.	.	.	.	.	.	962 056
367	-32,3	44	-44,3	1 054	-13,3	111	-41,0	2,9	2,5	962 060
<b>20 948</b>	<b>-4,4</b>	<b>907</b>	<b>-6,4</b>	<b>55 096</b>	<b>-3,5</b>	<b>2 450</b>	<b>-16,7</b>	<b>2,6</b>	<b>2,7</b>	<b>966 000</b>
4 132	-6,7	265	-14,5	9 084	-10,8	639	-37,4	2,2	2,4	966 004
769	+62,6	100	+63,9	2 050	+71,8	350	+100,0	2,7	3,5	966 008
1 303	+47,7	35	-50,7	3 443	+38,1	125	-45,7	2,6	3,6	966 012
3 057	-11,6	128	-22,0	9 846	-4,1	356	-26,3	3,2	2,8	966 016
5 819	-15,7	230	-12,2	16 536	-9,3	574	-27,8	2,8	2,5	966 020
4 448	+1,6	80	+42,9	11 488	-6,3	253	+67,5	2,6	3,2	966 024
1 420	+2,2	69	+53,3	2 649	+7,8	153	+77,9	1,9	2,2	966 028
<b>22 131</b>	<b>+6,7</b>	<b>2 370</b>	<b>+19,1</b>	<b>95 815</b>	<b>-1,3</b>	<b>4 332</b>	<b>-1,2</b>	<b>4,3</b>	<b>1,8</b>	<b>970 000</b>
3 872	+8,0	163	+21,6	41 310	-6,7	482	+28,5	10,7	3,0	970 004
764	-14,1	77	-12,5	2 407	-34,0	125	+2,5	3,2	1,6	970 008
.	.	.	.	.	.	.	.	.	.	970 012
1 672	+22,9	123	-44,8	3 536	+58,4	198	-53,5	2,1	1,6	970 016
2 555	+30,7	233	+108,0	12 433	+9,7	516	+21,1	4,9	2,2	970 020
490	+1,0	55	+1,9	1 061	+18,8	160	+60,0	2,2	2,9	970 024
3 628	+9,4	418	+44,1	16 391	-0,9	901	+19,8	4,5	2,2	970 028
1 409	+13,1	12	-64,7	4 007	+20,3	16	-81,6	2,8	1,3	970 032
.	.	.	.	.	.	.	.	.	.	970 036
6 156	-4,5	1 240	+25,0	10 207	-9,9	1 828	-6,4	1,7	1,5	970 040
1 329	+13,8	43	+10,3	3 779	+31,7	93	+4,5	2,8	2,2	970 044
<b>29 516</b>	<b>+7,2</b>	<b>1 552</b>	<b>+63,5</b>	<b>139 276</b>	<b>+4,7</b>	<b>3 486</b>	<b>+41,1</b>	<b>4,7</b>	<b>2,2</b>	<b>974 000</b>
6 048	+4,2	66	+13,8	50 057	+0,4	190	+46,2	8,3	2,9	974 004
147	-35,0	21	-32,3	324	-21,0	66	-22,4	2,2	3,1	974 008
2 178	+10,7	20	-4,8	20 732	+26,9	54	-35,7	9,5	2,7	974 012
2 213	-1,1	38	-9,5	4 521	-4,7	68	+19,3	2,0	1,8	974 016
93	+36,8	20	+100,0	260	+48,6	35	+250,0	2,8	1,8	974 020
5 721	-1,7	626	+166,4	35 057	-0,5	1 059	+153,3	6,1	1,7	974 024
3 952	-2,3	125	+23,8	12 158	-1,7	541	-29,1	3,1	4,3	974 028
1 150	+4,9	41	-26,8	2 843	+3,7	139	-22,8	2,5	3,4	974 032
3 986	+9,5	232	+0,9	6 091	+8,1	440	+12,2	1,5	1,9	974 036
1 959	+19,2	264	+135,7	4 218	+8,2	624	+145,7	2,2	2,4	974 040
.	.	.	.	.	.	.	.	.	.	974 044
1 672	+246,2	83	+151,5	2 296	+184,9	164	+228,0	1,4	2,0	974 048
214	+14,4	9	-	453	+29,8	90	+309,1	2,1	10,0	974 052
<b>12 456</b>	<b>-2,8</b>	<b>1 557</b>	<b>+0,3</b>	<b>23 878</b>	<b>-7,1</b>	<b>3 302</b>	<b>+1,0</b>	<b>1,9</b>	<b>2,1</b>	<b>978 000</b>
297	+545,7	5	-54,5	530	+137,7	16	-44,8	1,8	3,2	978 004
.	.	.	.	.	.	.	.	.	.	978 008
529	+9,5	14	-48,1	781	-9,5	50	-23,1	1,5	3,6	978 012
.	.	.	.	.	.	.	.	.	.	978 016
2 118	-0,1	370	+49,2	3 857	+12,5	769	+118,5	1,8	2,1	978 020
2 364	-10,6	194	-39,2	4 336	-18,3	428	-39,6	1,8	2,2	978 024
1 924	+18,5	78	-19,6	4 167	+13,7	274	-9,3	2,2	3,5	978 028
252	+46,5	10	-52,4	394	+27,5	14	-75,0	1,6	1,4	978 032
2 066	-15,4	229	-11,2	3 720	-23,6	500	+2,7	1,8	2,2	978 036
1 594	+12,7	335	+34,5	3 406	+14,0	809	+57,1	2,1	2,4	978 040
<b>281 290</b>	<b>+1,6</b>	<b>33 266</b>	<b>+5,7</b>	<b>886 035</b>	<b>-1,3</b>	<b>97 043</b>	<b>-2,4</b>	<b>3,1</b>	<b>2,9</b>	<b>900 000</b>
<b>1 357 508</b>	<b>-2,0</b>	<b>239 724</b>	<b>-3,3</b>	<b>3 469 635</b>	<b>-4,5</b>	<b>539 428</b>	<b>-11,8</b>	<b>2,6</b>	<b>2,3</b>	

## 2.2 Kapazität und Leistung der Beherbergungs

Oktober

Lfd. Nr.	Gemeindegruppe Betriebsart	Betriebe			Betten			Mittlere Auslastung der angebotenen Betten <sup>2)</sup>
		insgesamt	geöffnete	Veränderung <sup>1)</sup>	insgesamt	angebotene	Veränderung <sup>1)</sup>	
<b>1</b>	<b>Mineral-, Moor-, Sole- und Thermalbäder</b>	<b>447</b>	<b>439</b>	<b>-3,7</b>	<b>26 631</b>	<b>26 160</b>	<b>-1,6</b>	<b>58,4</b>
2	Hotels	108	107	-2,7	6 990	6 866	-1,6	40,4
3	Gasthöfe	19	19	-	304	303	-1,9	35,8
4	Pensionen	179	173	-7,5	4 395	4 229	-5,6	36,2
5	Hotels garnis	41	41	+7,9	1 837	1 816	-1,5	37,7
6	Erholungs-, Ferien- und Schulungsheime	20	20	+5,3	1 026	999	-1,4	45,6
7	Ferienhäuser, -wohnungen, -zentren	23	22	-15,4	524	512	-8,2	24,6
8	Hütten, Jugendherbergen u. Ä.	4	4	-	482	482	-	45,8
9	Vorsorge- und Reha-Kliniken	53	53	-	11 073	10 953	+0,4	85,6
<b>10</b>	<b>Heilklimatische Kurorte</b>	<b>170</b>	<b>168</b>	<b>-1,8</b>	<b>8 857</b>	<b>8 673</b>	<b>-3,4</b>	<b>41,5</b>
11	Hotels	51	51	-1,9	2 614	2 604	-12,9	34,3
12	Gasthöfe	14	14	-6,7	306	306	-0,3	25,2
13	Pensionen	41	41	-4,7	782	757	-6,4	26,8
14	Hotels garnis	5	5	+25,0	472	472	+337,0	.
15	Erholungs-, Ferien- und Schulungsheime	25	23	-11,5	1 704	1 563	-12,7	44,7
16	Ferienhäuser, -wohnungen, -zentren	21	21	+16,7	1 990	1 984	+1,9	43,8
17	Hütten, Jugendherbergen u. Ä.	11	11	-	449	447	-7,8	24,6
18	Vorsorge- und Reha-Kliniken	2	2	-	540	540	-	.
<b>19</b>	<b>Kneippkurorte</b>	<b>190</b>	<b>188</b>	<b>+1,6</b>	<b>7 855</b>	<b>7 689</b>	<b>-0,7</b>	<b>37,3</b>
20	Hotels	73	71	+4,4	3 142	3 007	+3,9	36,4
21	Gasthöfe	29	29	+3,6	433	424	-6,6	18,1
22	Pensionen	23	23	-	521	521	+0,2	20,7
23	Hotels garnis	5	5	-16,7	91	91	-58,1	.
24	Erholungs-, Ferien- und Schulungsheime	19	19	+5,6	1 095	1 095	+2,4	38,0
25	Ferienhäuser, -wohnungen, -zentren	27	27	-3,6	1 075	1 053	-3,4	21,5
26	Hütten, Jugendherbergen u. Ä.	9	9	-	800	800	-	44,6
27	Vorsorge- und Reha-Kliniken	5	5	-	698	698	-	.
<b>28</b>	<b>Kneippheilstädte</b>	<b>227</b>	<b>227</b>	<b>-2,6</b>	<b>8 986</b>	<b>8 944</b>	<b>-3,4</b>	<b>51,7</b>
29	Hotels	58	58	-3,3	2 965	2 960	-3,0	46,7
30	Gasthöfe	40	40	+2,6	772	753	-0,4	31,3
31	Pensionen	53	53	-3,6	819	811	-8,9	36,2
32	Hotels garnis	12	12	+20,0	250	250	+16,8	21,2
33	Erholungs-, Ferien- und Schulungsheime	9	9	-25,0	622	622	-13,2	43,6
34	Ferienhäuser, -wohnungen, -zentren	36	36	-2,7	739	729	+2,8	34,8
35	Hütten, Jugendherbergen u. Ä.	5	5	-	397	397	-	46,7
36	Vorsorge- und Reha-Kliniken	14	14	-6,7	2 422	2 422	-4,0	80,1
<b>37</b>	<b>Heilbäder zusammen</b>	<b>1 034</b>	<b>1 022</b>	<b>-2,2</b>	<b>52 329</b>	<b>51 466</b>	<b>-2,1</b>	<b>51,3</b>
38	Hotels	290	287	-1,0	15 711	15 437	-3,0	39,8
39	Gasthöfe	102	102	+1,0	1 815	1 786	-2,2	27,9
40	Pensionen	296	290	-5,8	6 517	6 318	-5,7	33,9
41	Hotels garnis	63	63	+8,6	2 650	2 629	+10,4	37,2
42	Erholungs-, Ferien- und Schulungsheime	73	71	-5,3	4 447	4 279	-6,8	43,0
43	Ferienhäuser, -wohnungen, -zentren	107	106	-2,8	4 328	4 278	-0,6	34,5
44	Hütten, Jugendherbergen u. Ä.	29	29	-	2 128	2 126	-1,8	41,0
45	Vorsorge- und Reha-Kliniken	74	74	-1,3	14 733	14 613	-0,4	84,8

1) Veränderung gegenüber dem Vorjahresmonat in % - 2) mittlere Auslastung = (Übernachtungen / angebotene Bettentage) \* 100 - 3) mittlere Aufenthalts



## stätten nach Gemeindegruppen und Betriebsarten

2002

Ankünfte				Übernachtungen				Mittlere Aufenthaltsdauer <sup>3)</sup>		Lfd. Nr.
aller Gäste	Veränderung <sup>1)</sup>	ausländischer Gäste	Veränderung <sup>1)</sup>	aller Gäste	Veränderung <sup>1)</sup>	ausländischer Gäste	Veränderung <sup>1)</sup>	aller Gäste	ausländischer Gäste	
<b>77 901</b>	<b>-3,5</b>	<b>8 956</b>	<b>+0,6</b>	<b>472 725</b>	<b>-2,9</b>	<b>17 240</b>	<b>+4,1</b>	<b>6,1</b>	<b>1,9</b>	<b>1</b>
39 960	-4,4	6 158	-0,9	85 907	-3,3	11 669	+4,9	2,1	1,9	2
1 478	+7,3	173	+15,3	3 172	+13,5	321	+7,7	2,1	1,9	3
5 141	-4,6	27	-63,0	47 040	-4,0	89	-73,7	9,1	3,3	4
9 910	-13,3	2 249	+23,0	21 226	+1,6	4 180	+24,3	2,1	1,9	5
4 647	+27,4	51	-8,9	14 095	-2,4	207	+34,4	3,0	4,1	6
416	+2,2	5	-73,7	3 897	-4,6	27	-80,3	9,4	5,4	7
2 958	-3,9	289	-46,7	6 838	+8,9	536	-41,4	2,3	1,9	8
13 391	-1,7	4	-77,8	290 550	-3,4	211	-9,4	21,7	52,8	9
<b>27 001</b>	<b>-8,5</b>	<b>3 027</b>	<b>-13,5</b>	<b>110 512</b>	<b>-7,4</b>	<b>11 139</b>	<b>-20,7</b>	<b>4,1</b>	<b>3,7</b>	<b>10</b>
10 695	-23,5	1 737	-16,9	27 696	-23,5	5 762	-23,5	2,6	3,3	11
662	-1,8	104	+16,9	2 227	-1,6	363	-5,7	3,4	3,5	12
1 487	+6,6	98	-24,6	5 816	+10,9	303	-28,7	3,9	3,1	13
.	.	.	.	.	.	.	.	.	.	14
4 606	-16,0	14	x	21 658	-7,8	48	x	4,7	3,4	15
4 860	-8,2	1 046	-10,8	26 911	-8,6	4 596	-18,3	5,5	4,4	16
1 414	-18,9	-	-	3 402	-38,7	-	-	2,4	-	17
.	.	.	.	.	.	.	.	.	.	18
<b>26 265</b>	<b>+2,7</b>	<b>3 225</b>	<b>-0,5</b>	<b>88 158</b>	<b>+1,7</b>	<b>10 170</b>	<b>-2,2</b>	<b>3,4</b>	<b>3,2</b>	<b>19</b>
14 928	+1,9	2 620	+16,8	33 716	+10,7	6 877	+31,6	2,3	2,6	20
1 118	+14,7	127	+16,5	2 300	-8,3	224	-12,8	2,1	1,8	21
914	+11,1	52	-58,7	3 175	-8,3	484	+3,4	3,5	9,3	22
.	.	.	.	.	.	.	.	.	.	23
2 974	+10,3	21	+23,5	12 884	+3,7	600	+10,3	4,3	28,6	24
1 247	-15,7	283	-55,6	7 030	-21,0	1 746	-51,2	5,6	6,2	25
4 155	+5,4	55	+450,0	10 917	+13,0	70	+483,3	2,6	1,3	26
.	.	.	.	.	.	.	.	.	.	27
<b>26 647</b>	<b>-3,8</b>	<b>2 145</b>	<b>+3,1</b>	<b>142 896</b>	<b>-5,8</b>	<b>8 910</b>	<b>+0,6</b>	<b>5,4</b>	<b>4,2</b>	<b>28</b>
13 810	-5,3	1 484	+6,9	42 874	-8,8	6 173	+1,1	3,1	4,2	29
2 066	+7,7	270	-25,4	7 213	+7,9	895	-20,9	3,5	3,3	30
1 897	-7,6	149	+71,3	9 009	-18,4	659	+47,4	4,7	4,4	31
530	+24,7	36	-25,0	1 617	+60,6	273	-7,8	3,1	7,6	32
2 260	-9,7	3	-57,1	8 399	+6,1	24	+4,3	3,7	8,0	33
1 248	-0,5	140	-1,4	7 875	+3,2	747	+0,4	6,3	5,3	34
2 178	-3,0	33	+94,1	5 747	+6,4	57	+103,6	2,6	1,7	35
2 658	-2,1	30	+3,4	60 162	-7,4	82	+2,5	22,6	2,7	36
<b>157 814</b>	<b>-3,5</b>	<b>17 353</b>	<b>-2,1</b>	<b>814 291</b>	<b>-3,6</b>	<b>47 459</b>	<b>-4,8</b>	<b>5,2</b>	<b>2,7</b>	<b>37</b>
79 393	-6,6	11 999	+0,5	190 193	-6,1	30 481	+1,7	2,4	2,5	38
5 324	+7,7	674	-5,1	14 912	+4,7	1 803	-13,0	2,8	2,7	39
9 439	-2,3	326	-21,6	65 040	-5,4	1 535	-8,5	6,9	4,7	40
13 325	+5,7	2 380	+19,4	30 293	+25,0	4 689	+15,6	2,3	2,0	41
14 487	+1,1	89	+9,9	57 036	-2,1	879	+21,7	3,9	9,9	42
7 771	-7,8	1 474	-25,3	45 713	-8,7	7 116	-29,4	5,9	4,8	43
10 705	-2,8	377	-33,7	26 904	+0,1	663	-30,5	2,5	1,8	44
17 370	-1,0	34	-27,7	384 200	-3,9	293	-6,4	22,1	8,6	45

dauer in Tagen = Übernachtungen / Ankünfte

Noch: **2.2 Kapazität und Leistung der Beherbergungs****Oktober**

Lfd. Nr.	Gemeindeguppe Betriebsart	Betriebe			Betten			Mittlere Auslastung der angebotenen Betten <sup>2)</sup>
		insgesamt	geöffnete	Veränderung <sup>1)</sup>	insgesamt	angebotene	Veränderung <sup>1)</sup>	
<b>46</b>	<b>Luftkurorte</b>	<b>373</b>	<b>370</b>	<b>-0,3</b>	<b>14 236</b>	<b>13 896</b>	<b>-1,5</b>	<b>38,1</b>
47	Hotels	118	116	-	4 611	4 473	-3,2	28,6
48	Gasthöfe	58	58	-	1 024	1 022	+3,4	26,1
49	Pensionen	83	82	-2,4	1 766	1 727	-2,3	39,6
50	Hotels garnis	9	9	-10,0	173	173	-10,4	22,8
51	Erholungs-, Ferien- und Schulungsheime	33	33	+3,1	2 647	2 624	+1,9	49,6
52	Ferienhäuser, -wohnungen, -zentren	40	40	-2,4	1 366	1 229	-8,1	24,1
53	Hütten, Jugendherbergen u. Ä.	27	27	+12,5	1 681	1 680	+6,2	38,3
54	Vorsorge- und Reha-Kliniken	5	5	-16,7	968	968	-7,6	80,1
<b>55</b>	<b>Erholungsorte</b>	<b>362</b>	<b>360</b>	<b>-0,8</b>	<b>16 587</b>	<b>16 428</b>	<b>+1,3</b>	<b>37,0</b>
56	Hotels	132	132	+3,1	5 244	5 231	+2,7	30,6
57	Gasthöfe	52	52	-	1 040	1 044	+18,9	15,1
58	Pensionen	46	46	-6,1	992	925	-7,5	36,3
59	Hotels garnis	15	14	-6,7	367	354	-1,4	22,0
60	Erholungs-, Ferien- und Schulungsheime	56	56	+5,7	4 378	4 380	+3,3	45,5
61	Ferienhäuser, -wohnungen, -zentren	33	33	-8,3	1 390	1 390	-4,5	34,9
62	Hütten, Jugendherbergen u. Ä.	24	23	-8,0	2 469	2 408	-0,7	39,5
63	Vorsorge- und Reha-Kliniken	4	4	-20,0	707	696	-9,1	67,6
<b>64</b>	<b>Sonstige Gemeinden</b>	<b>3 718</b>	<b>3 686</b>	<b>+0,1</b>	<b>194 587</b>	<b>192 584</b>	<b>+0,7</b>	<b>38,8</b>
65	Hotels	1 763	1 747	-0,1	101 499	100 731	+0,3	36,6
66	Gasthöfe	426	422	-0,5	6 705	6 528	+0,5	19,8
67	Pensionen	167	165	+1,9	3 883	3 804	+1,1	41,0
68	Hotels garnis	888	881	+1,0	41 421	40 823	+3,1	38,8
69	Erholungs-, Ferien- und Schulungsheime	247	246	-	22 110	21 936	-0,5	42,6
70	Ferienhäuser, -wohnungen, -zentren	78	78	-7,1	5 803	5 761	-2,1	54,0
71	Hütten, Jugendherbergen u. Ä.	129	127	+1,6	10 026	9 863	+0,6	41,3
72	Vorsorge- und Reha-Kliniken	20	20	-4,8	3 140	3 138	-0,6	81,1
<b>73</b>	<b>Nordrhein-Westfalen</b>	<b>5 487</b>	<b>5 438</b>	<b>-0,4</b>	<b>277 739</b>	<b>274 374</b>	<b>+0,1</b>	<b>41,0</b>
<b>74</b>	<b>Hotels</b>	<b>2 303</b>	<b>2 282</b>	<b>-</b>	<b>127 065</b>	<b>125 872</b>	<b>-0,1</b>	<b>36,5</b>
<b>75</b>	<b>Gasthöfe</b>	<b>638</b>	<b>634</b>	<b>-0,2</b>	<b>10 584</b>	<b>10 380</b>	<b>+1,9</b>	<b>21,3</b>
<b>76</b>	<b>Pensionen</b>	<b>592</b>	<b>583</b>	<b>-3,3</b>	<b>13 158</b>	<b>12 774</b>	<b>-3,4</b>	<b>37,0</b>
<b>77</b>	<b>Hotels garnis</b>	<b>975</b>	<b>967</b>	<b>+1,3</b>	<b>44 611</b>	<b>43 979</b>	<b>+3,4</b>	<b>38,5</b>
<b>78</b>	<b>Erholungs-, Ferien- und Schulungsheime</b>	<b>409</b>	<b>406</b>	<b>-</b>	<b>33 582</b>	<b>33 219</b>	<b>-0,7</b>	<b>43,6</b>
<b>79</b>	<b>Ferienhäuser, -wohnungen, -zentren</b>	<b>258</b>	<b>257</b>	<b>-4,8</b>	<b>12 887</b>	<b>12 658</b>	<b>-2,5</b>	<b>42,4</b>
<b>80</b>	<b>Hütten, Jugendherbergen u. Ä.</b>	<b>209</b>	<b>206</b>	<b>+1,5</b>	<b>16 304</b>	<b>16 077</b>	<b>+0,6</b>	<b>40,7</b>
<b>81</b>	<b>Vorsorge- und Reha-Kliniken</b>	<b>103</b>	<b>103</b>	<b>-3,7</b>	<b>19 548</b>	<b>19 415</b>	<b>-1,2</b>	<b>83,4</b>

## stätten nach Gemeindegruppen und Betriebsarten

2002

Ankünfte				Übernachtungen				Mittlere Aufenthaltsdauer <sup>3)</sup>		Lfd. Nr.
aller Gäste	Veränderung <sup>1)</sup>	ausländischer Gäste	Veränderung <sup>1)</sup>	aller Gäste	Veränderung <sup>1)</sup>	ausländischer Gäste	Veränderung <sup>1)</sup>	aller Gäste	ausländischer Gäste	
<b>46 871</b>	<b>-3,4</b>	<b>3 933</b>	<b>-2,0</b>	<b>162 131</b>	<b>+0,2</b>	<b>11 029</b>	<b>-1,9</b>	<b>3,5</b>	<b>2,8</b>	<b>46</b>
17 494	-11,7	2 749	+1,3	39 311	-9,1	6 266	+10,1	2,2	2,3	47
2 750	-1,6	322	-4,7	8 028	+8,4	946	+8,6	2,9	2,9	48
4 064	+3,8	262	+24,8	20 031	+1,5	1 164	+64,2	4,9	4,4	49
640	-15,1	151	+4,1	1 180	-23,9	290	-3,0	1,8	1,9	50
12 319	+16,2	60	-37,5	40 386	+7,2	347	-24,9	3,3	5,8	51
1 582	-1,6	219	-8,0	9 200	-14,6	1 565	-27,7	5,8	7,1	52
6 752	-14,0	162	-37,7	19 966	+14,0	300	-39,8	3,0	1,9	53
1 270	+9,9	8	-27,3	24 029	+0,7	151	-72,5	18,9	18,9	54
<b>62 726</b>	<b>+5,0</b>	<b>5 382</b>	<b>-2,6</b>	<b>186 810</b>	<b>+1,5</b>	<b>14 429</b>	<b>-7,0</b>	<b>3,0</b>	<b>2,7</b>	<b>55</b>
23 591	-0,3	3 933	-2,1	49 267	-1,6	9 087	-10,5	2,1	2,3	56
2 369	+34,6	498	+49,1	4 871	+29,1	1 090	+25,1	2,1	2,2	57
2 267	+4,3	96	+113,3	10 216	+5,1	433	+156,2	4,5	4,5	58
1 383	+4,1	229	-22,1	2 414	-6,7	412	-34,4	1,7	1,8	59
18 082	+11,0	216	-11,1	61 084	+8,9	963	-24,4	3,4	4,5	60
2 561	+43,2	241	+52,5	14 883	-1,2	1 843	+27,5	5,8	7,6	61
11 709	-1,8	167	-61,4	29 495	-5,9	539	-38,8	2,5	3,2	62
764	-4,4	2	-	14 580	-5,0	62	-31,9	19,1	31,0	63
<b>1 090 097</b>	<b>-2,1</b>	<b>213 056</b>	<b>-3,4</b>	<b>2 306 403</b>	<b>-5,6</b>	<b>466 511</b>	<b>-12,8</b>	<b>2,1</b>	<b>2,2</b>	<b>64</b>
643 385	-4,1	144 611	-1,3	1 140 775	-8,5	286 234	-12,1	1,8	2,0	65
17 178	-2,3	1 941	-9,8	39 331	-10,4	4 867	-22,5	2,3	2,5	66
10 763	+0,5	848	+20,8	48 011	+11,9	3 729	+43,0	4,5	4,4	67
245 708	+0,2	52 275	-5,3	490 399	-6,2	127 852	-16,0	2,0	2,4	68
96 246	+5,7	3 364	+46,4	286 595	+1,7	8 366	-8,1	3,0	2,5	69
20 838	-5,2	5 253	-9,0	96 445	-7,1	25 671	-7,9	4,6	4,9	70
52 873	-1,2	4 739	-40,9	125 992	+4,7	9 545	-12,8	2,4	2,0	71
3 106	-3,0	25	+8,7	78 855	-3,5	247	+0,4	25,4	9,9	72
<b>1 357 508</b>	<b>-2,0</b>	<b>239 724</b>	<b>-3,3</b>	<b>3 469 635</b>	<b>-4,5</b>	<b>539 428</b>	<b>-11,8</b>	<b>2,6</b>	<b>2,3</b>	<b>73</b>
<b>763 863</b>	<b>-4,4</b>	<b>163 292</b>	<b>-1,1</b>	<b>1 419 546</b>	<b>-8,0</b>	<b>332 068</b>	<b>-10,6</b>	<b>1,9</b>	<b>2,0</b>	<b>74</b>
<b>27 621</b>	<b>+2,0</b>	<b>3 435</b>	<b>-2,8</b>	<b>67 142</b>	<b>-3,2</b>	<b>8 706</b>	<b>-13,8</b>	<b>2,4</b>	<b>2,5</b>	<b>75</b>
<b>26 533</b>	<b>+0,3</b>	<b>1 532</b>	<b>+11,6</b>	<b>143 298</b>	<b>+1,5</b>	<b>6 861</b>	<b>+32,9</b>	<b>5,4</b>	<b>4,5</b>	<b>76</b>
<b>261 056</b>	<b>+0,4</b>	<b>55 035</b>	<b>-4,5</b>	<b>524 286</b>	<b>-4,9</b>	<b>133 243</b>	<b>-15,2</b>	<b>2,0</b>	<b>2,4</b>	<b>77</b>
<b>141 134</b>	<b>+6,7</b>	<b>3 729</b>	<b>+37,2</b>	<b>445 101</b>	<b>+2,6</b>	<b>10 555</b>	<b>-8,7</b>	<b>3,2</b>	<b>2,8</b>	<b>78</b>
<b>32 752</b>	<b>-3,1</b>	<b>7 187</b>	<b>-11,7</b>	<b>166 241</b>	<b>-7,5</b>	<b>36 195</b>	<b>-12,9</b>	<b>5,1</b>	<b>5,0</b>	<b>79</b>
<b>82 039</b>	<b>-2,7</b>	<b>5 445</b>	<b>-41,3</b>	<b>202 357</b>	<b>+3,2</b>	<b>11 047</b>	<b>-16,8</b>	<b>2,5</b>	<b>2,0</b>	<b>80</b>
<b>22 510</b>	<b>-0,8</b>	<b>69</b>	<b>-16,9</b>	<b>501 664</b>	<b>-3,6</b>	<b>753</b>	<b>-37,3</b>	<b>22,3</b>	<b>10,9</b>	<b>81</b>

## 2.3 Kapazität und Leistung der Beherbergungs

Oktober

Lfd. Nr.	Reisegebiet Betriebsart	Betriebe			Betten			Mittlere Auslastung der angebotenen Betten <sup>2)</sup>
		insgesamt	geöffnete	Veränderung <sup>1)</sup>	insgesamt	angebotene	Veränderung <sup>1)</sup>	
<b>1</b>	<b>Eifel und Region Aachen</b>	<b>510</b>	<b>504</b>	<b>-0,8</b>	<b>22 114</b>	<b>21 930</b>	<b>+0,2</b>	<b>39,6</b>
2	Hotels	235	231	-	9 010	8 923	-1,2	34,9
3	Gasthöfe	50	49	-7,5	860	842	+10,5	16,1
4	Pensionen	35	35	+6,1	716	703	+19,2	30,4
5	Hotels garnis	83	82	+3,8	2 967	2 950	+3,9	33,9
6	Erholungs-, Ferien- und Schulungsheime	52	52	-	3 640	3 591	-1,6	49,6
7	Ferienhäuser, -wohnungen, -zentren	22	22	-18,5	1 377	1 377	-8,6	29,7
8	Hütten, Jugendherbergen u. Ä.	26	26	+4,0	2 288	2 288	+3,2	49,9
9	Vorsorge- und Reha-Kliniken	7	7	-12,5	1 256	1 256	-3,1	70,5
<b>10</b>	<b>Niederrhein</b>	<b>519</b>	<b>511</b>	<b>-0,4</b>	<b>24 907</b>	<b>24 502</b>	<b>+0,6</b>	<b>35,6</b>
11	Hotels	258	256	+0,8	14 568	14 495	+2,3	34,3
12	Gasthöfe	58	57	-3,4	885	861	-6,1	17,4
13	Pensionen	21	21	-4,5	457	457	-7,5	.
14	Hotels garnis	117	115	-0,9	4 483	4 283	-2,5	34,2
15	Erholungs-, Ferien- und Schulungsheime	32	32	-	2 568	2 568	+0,5	41,4
16	Ferienhäuser, -wohnungen, -zentren	8	8	-11,1	114	114	-7,3	37,4
17	Hütten, Jugendherbergen u. Ä.	23	20	+5,3	1 592	1 484	+1,2	41,3
18	Vorsorge- und Reha-Kliniken	2	2	-	240	240	-	.
<b>19</b>	<b>Münsterland</b>	<b>540</b>	<b>536</b>	<b>+0,4</b>	<b>22 673</b>	<b>22 386</b>	<b>-0,1</b>	<b>35,4</b>
20	Hotels	293	290	-4,0	11 798	11 559	-2,9	30,6
21	Gasthöfe	71	70	+22,8	1 226	1 202	+35,5	18,9
22	Pensionen	40	40	-2,4	1 195	1 195	-1,0	48,3
23	Hotels garnis	49	49	+6,5	1 906	1 895	+6,5	.
24	Erholungs-, Ferien- und Schulungsheime	46	46	-	4 868	4 868	-1,4	44,8
25	Ferienhäuser, -wohnungen, -zentren	27	27	-6,9	600	595	-6,6	39,9
26	Hütten, Jugendherbergen u. Ä.	13	13	+8,3	970	962	+0,7	44,4
27	Vorsorge- und Reha-Kliniken	1	1	-	110	110	-	.
<b>28</b>	<b>Teutoburger Wald</b>	<b>983</b>	<b>970</b>	<b>-1,6</b>	<b>45 489</b>	<b>44 564</b>	<b>-1,8</b>	<b>42,2</b>
29	Hotels	369	366	+1,1	17 105	16 951	+2,0	30,2
30	Gasthöfe	112	112	-1,8	1 770	1 716	-2,1	19,0
31	Pensionen	230	222	-5,9	5 480	5 210	-5,3	33,5
32	Hotels garnis	71	70	+1,4	2 439	2 327	-14,0	28,8
33	Erholungs-, Ferien- und Schulungsheime	62	62	-	3 719	3 691	-1,0	39,5
34	Ferienhäuser, -wohnungen, -zentren	60	59	-6,3	2 693	2 528	-7,4	19,2
35	Hütten, Jugendherbergen u. Ä.	32	32	+6,7	2 400	2 389	+2,2	34,2
36	Vorsorge- und Reha-Kliniken	47	47	-6,0	9 883	9 752	-2,7	83,6
<b>37</b>	<b>Sauerland</b>	<b>1 020</b>	<b>1 012</b>	<b>-0,4</b>	<b>44 904</b>	<b>44 343</b>	<b>-</b>	<b>43,6</b>
38	Hotels	313	308	-0,6	13 863	13 576	-3,9	36,2
39	Gasthöfe	179	178	-1,7	3 222	3 171	-1,0	27,3
40	Pensionen	208	207	-1,0	4 163	4 074	-2,8	37,9
41	Hotels garnis	38	38	+11,8	1 618	1 613	+47,7	34,8
42	Erholungs-, Ferien- und Schulungsheime	83	82	-	7 236	7 166	-0,7	43,0
43	Ferienhäuser, -wohnungen, -zentren	123	123	-2,4	7 769	7 716	-0,1	53,4
44	Hütten, Jugendherbergen u. Ä.	53	53	-	3 406	3 400	+0,4	31,8
45	Vorsorge- und Reha-Kliniken	23	23	+9,5	3 627	3 627	+6,7	86,8
<b>46</b>	<b>Siegerland-Wittgenstein</b>	<b>156</b>	<b>155</b>	<b>-2,5</b>	<b>6 105</b>	<b>6 072</b>	<b>-1,8</b>	<b>51,2</b>
47	Hotels	64	63	-	2 002	1 966	-1,6	34,9
48	Gasthöfe	31	31	-3,1	426	429	-4,9	21,8
49	Pensionen	22	22	-4,3	330	330	-7,3	37,7
50	Hotels garnis	8	8	+14,3	236	236	+9,3	.
51	Erholungs-, Ferien- und Schulungsheime	12	12	-	842	842	+8,6	46,6
52	Ferienhäuser, -wohnungen, -zentren	4	4	-33,3	100	100	-17,4	28,2
53	Hütten, Jugendherbergen u. Ä.	5	5	-	214	214	+1,9	30,9
54	Vorsorge- und Reha-Kliniken	10	10	-9,1	1 955	1 955	-4,9	.

1) Veränderung gegenüber dem Vorjahresmonat in % - 2) mittlere Auslastung = (Übernachtungen / angebotene Bettentage) \* 100 - 3) mittlere Aufenthalts

## stätten nach Reisegebieten und Betriebsarten

2002

Ankünfte				Übernachtungen				Mittlere Aufenthaltsdauer <sup>3)</sup>		Lfd. Nr.
aller Gäste	Veränderung <sup>1)</sup>	ausländischer Gäste	Veränderung <sup>1)</sup>	aller Gäste	Veränderung <sup>1)</sup>	ausländischer Gäste	Veränderung <sup>1)</sup>	aller Gäste	ausländischer Gäste	
<b>104 764</b>	<b>-1,2</b>	<b>17 156</b>	<b>-14,8</b>	<b>267 531</b>	<b>-2,9</b>	<b>36 419</b>	<b>-18,9</b>	<b>2,6</b>	<b>2,1</b>	<b>1</b>
48 777	-10,1	11 077	-18,4	95 934	-5,3	22 307	-16,5	2,0	2,0	2
1 869	-13,8	266	-16,9	4 203	-21,8	568	-37,1	2,2	2,1	3
1 499	+18,1	216	+41,2	6 624	+34,6	1 109	+231,0	4,4	5,1	4
16 234	-3,6	2 888	-13,5	30 986	-3,7	5 790	-18,0	1,9	2,0	5
19 936	+31,0	1 836	+53,6	54 470	+7,4	3 740	-6,6	2,7	2,0	6
2 359	+25,7	273	-55,6	12 663	-23,2	1 510	-61,3	5,4	5,5	7
12 491	-2,4	564	-37,7	35 196	+5,3	1 041	-38,7	2,8	1,8	8
1 599	-1,7	36	+9,1	27 455	-12,1	354	+19,6	17,2	9,8	9
<b>130 065</b>	<b>-3,9</b>	<b>27 715</b>	<b>+20,7</b>	<b>269 083</b>	<b>-8,2</b>	<b>60 910</b>	<b>+8,3</b>	<b>2,1</b>	<b>2,2</b>	<b>10</b>
82 522	-6,8	21 990	+25,5	153 846	-10,9	46 990	+13,9	1,9	2,1	11
2 116	-17,6	232	-14,7	4 592	-26,4	477	-37,9	2,2	2,1	12
.	.	.	.	.	.	.	.	.	.	13
22 921	-1,7	4 556	-1,3	45 409	-5,4	11 275	-8,4	2,0	2,5	14
12 957	+6,5	460	+117,0	32 803	-3,5	1 285	+33,7	2,5	2,8	15
183	-36,2	17	+142,9	1 165	-11,6	21	-8,7	6,4	1,2	16
7 700	+12,6	436	+65,8	18 980	-1,3	811	+62,5	2,5	1,9	17
.	.	.	.	.	.	.	.	.	.	18
<b>105 742</b>	<b>-1,9</b>	<b>8 913</b>	<b>+8,0</b>	<b>244 932</b>	<b>+1,4</b>	<b>17 954</b>	<b>+5,4</b>	<b>2,3</b>	<b>2,0</b>	<b>19</b>
64 164	-2,8	6 107	+0,7	109 168	-3,4	11 150	-3,5	1,7	1,8	20
3 693	+50,2	306	+14,6	6 986	+31,4	737	-3,0	1,9	2,4	21
3 359	-15,0	282	+16,0	17 888	+0,6	1 132	+94,8	5,3	4,0	22
.	.	.	.	.	.	.	.	.	.	23
15 678	-7,9	181	+21,5	67 565	+2,5	655	-41,0	4,3	3,6	24
1 157	-4,8	83	-22,4	7 365	+14,9	585	+0,7	6,4	7,0	25
5 873	-17,2	349	+67,8	13 239	+0,1	699	+201,3	2,3	2,0	26
.	.	.	.	.	.	.	.	.	.	27
<b>139 720</b>	<b>-5,8</b>	<b>12 039</b>	<b>+2,2</b>	<b>579 338</b>	<b>-5,2</b>	<b>29 145</b>	<b>-5,8</b>	<b>4,1</b>	<b>2,4</b>	<b>28</b>
79 682	-4,9	9 393	+7,5	158 026	-4,6	20 448	+3,5	2,0	2,2	29
4 087	+2,0	338	-14,9	9 721	-4,0	904	-5,5	2,4	2,7	30
7 864	-5,3	213	+41,1	52 788	-2,2	1 166	+63,8	6,7	5,5	31
10 672	-23,0	1 497	-9,9	20 745	-30,9	3 573	-33,9	1,9	2,4	32
13 636	-3,2	140	+15,7	45 095	-1,0	635	+32,8	3,3	4,5	33
2 533	-4,4	276	-26,8	15 055	-14,2	1 808	-23,2	5,9	6,6	34
9 615	-0,9	174	-43,0	25 252	+13,4	459	-26,1	2,6	2,6	35
11 631	-2,7	8	-70,4	252 656	-5,0	152	-76,9	21,7	19,0	36
<b>156 959</b>	<b>-1,5</b>	<b>17 471</b>	<b>-2,8</b>	<b>595 272</b>	<b>-2,5</b>	<b>65 895</b>	<b>-6,0</b>	<b>3,8</b>	<b>3,8</b>	<b>37</b>
63 517	-8,8	8 260	+1,6	151 689	-12,0	24 707	-8,0	2,4	3,0	38
9 066	+7,0	1 315	-3,3	25 774	+7,8	3 764	-9,3	2,8	2,9	39
8 426	+9,0	424	-7,0	46 412	-0,3	1 976	+5,5	5,5	4,7	40
7 461	+42,3	747	+6,0	17 296	+63,9	1 732	+15,0	2,3	2,3	41
24 899	+5,3	153	+77,9	95 524	+1,1	1 237	+57,8	3,8	8,1	42
26 089	-4,6	6 493	-6,7	127 556	-5,8	32 035	-6,4	4,9	4,9	43
13 458	+0,9	78	-72,2	33 412	+0,4	431	-35,1	2,5	5,5	44
4 043	+1,6	1	-	97 609	+3,9	13	+62,5	24,1	13,0	45
<b>22 131</b>	<b>+6,7</b>	<b>2 370</b>	<b>+19,1</b>	<b>95 815</b>	<b>-1,3</b>	<b>4 332</b>	<b>-1,2</b>	<b>4,3</b>	<b>1,8</b>	<b>46</b>
11 948	+0,1	1 890	+9,2	21 295	+1,5	3 125	-0,8	1,8	1,7	47
1 165	-6,0	206	+379,1	2 871	-9,7	524	+240,3	2,5	2,5	48
870	+14,2	66	+65,0	3 860	+8,2	234	+34,5	4,4	3,5	49
.	.	.	.	.	.	.	.	.	.	50
3 966	+44,4	1	-97,1	11 758	+28,0	4	-93,7	3,0	4,0	51
89	-55,1	-	-100,0	874	-48,6	-	-100,0	9,8	-	52
788	+9,9	19	+137,5	2 053	-3,3	38	+18,8	2,6	2,0	53
.	.	.	.	.	.	.	.	.	.	54

dauer in Tagen = Übernachtungen / Ankünfte

Noch: **2.3 Kapazität und Leistung der Beherbergungs****Oktober**

Lfd. Nr.	Reisegebiet Betriebsart	Betriebe			Betten			Mittlere Auslastung der angebotenen Betten <sup>2)</sup>
		insgesamt	geöffnete	Veränderung <sup>1)</sup>	insgesamt	angebotene	Veränderung <sup>1)</sup>	
<b>55</b>	<b>Bergisches Land</b>	<b>447</b>	<b>445</b>	<b>-</b>	<b>24 379</b>	<b>23 867</b>	<b>-0,2</b>	<b>38,4</b>
56	Hotels	227	227	-1,3	11 697	11 483	-2,0	34,1
57	Gasthöfe	25	25	-	333	330	-	16,1
58	Pensionen	16	16	-5,9	284	279	-8,8	26,6
59	Hotels garnis	87	87	+2,4	4 040	3 983	+6,2	32,9
60	Erholungs-, Ferien- und Schulungsheime	56	54	-	4 625	4 440	-1,6	40,7
61	Ferienhäuser, -wohnungen, -zentren	7	7	+75,0	108	102	+142,9	20,3
62	Hütten, Jugendherbergen u. Ä.	21	21	-4,5	1 899	1 859	-0,7	41,4
63	Vorsorge- und Reha-Kliniken	8	8	-	1 393	1 391	+1,5	86,6
<b>64</b>	<b>Bonn und Rhein-Sieg-Kreis</b>	<b>283</b>	<b>281</b>	<b>-3,1</b>	<b>16 803</b>	<b>16 708</b>	<b>-1,1</b>	<b>38,2</b>
65	Hotels	123	123	+0,8	8 974	8 962	+0,8	35,0
66	Gasthöfe	38	38	-7,3	619	603	-9,6	17,8
67	Pensionen	5	5	-28,6	147	147	-30,7	46,3
68	Hotels garnis	81	79	-3,7	3 419	3 388	+0,3	39,7
69	Erholungs-, Ferien- und Schulungsheime	30	30	-	2 798	2 793	-1,3	48,5
70	Ferienhäuser, -wohnungen, -zentren	1	1	-	15	15	-	.
71	Hütten, Jugendherbergen u. Ä.	3	3	-25,0	633	602	-5,2	.
72	Vorsorge- und Reha-Kliniken	2	2	-33,3	198	198	-26,1	.
<b>73</b>	<b>Köln</b>	<b>254</b>	<b>254</b>	<b>+2,0</b>	<b>22 496</b>	<b>22 376</b>	<b>+3,9</b>	<b>44,0</b>
74	Hotels	82	82	+7,9	12 535	12 544	+5,0	43,0
75	Gasthöfe	15	15	-	278	270	-2,9	24,0
76	Pensionen	3	3	-25,0	92	85	-20,6	.
77	Hotels garnis	149	149	-	8 673	8 577	+3,4	44,4
78	Erholungs-, Ferien- und Schulungsheime	1	1	-	75	75	-	.
79	Ferienhäuser, -wohnungen, -zentren	-	-	-	-	-	-	.
80	Hütten, Jugendherbergen u. Ä.	4	4	-	843	825	-	59,9
81	Vorsorge- und Reha-Kliniken	-	-	-	-	-	-	-
<b>82</b>	<b>Düsseldorf</b>	<b>205</b>	<b>205</b>	<b>-1,9</b>	<b>16 146</b>	<b>16 087</b>	<b>-1,0</b>	<b>49,8</b>
83	Hotels	53	53	-1,9	8 374	8 374	-1,7	52,6
84	Gasthöfe	3	3	-	43	43	-	13,8
85	Pensionen	3	3	-25,0	68	68	-13,9	45,8
86	Hotels garnis	142	142	-1,4	7 327	7 268	-0,1	46,4
87	Erholungs-, Ferien- und Schulungsheime	2	2	-	50	50	+6,4	.
88	Ferienhäuser, -wohnungen, -zentren	1	1	-	12	12	-	.
89	Hütten, Jugendherbergen u. Ä.	1	1	-	272	272	-	.
90	Vorsorge- und Reha-Kliniken	-	-	-	-	-	-	-
<b>91</b>	<b>Ruhrgebiet</b>	<b>570</b>	<b>565</b>	<b>+2,2</b>	<b>31 723</b>	<b>31 539</b>	<b>+2,1</b>	<b>39,5</b>
92	Hotels	286	283	+1,4	17 139	17 039	-0,6	39,3
93	Gasthöfe	56	56	+1,8	922	913	+1,8	20,7
94	Pensionen	9	9	+28,6	226	226	+22,2	42,0
95	Hotels garnis	150	148	+2,8	7 503	7 459	+9,8	36,0
96	Erholungs-, Ferien- und Schulungsheime	33	33	-	3 161	3 135	+0,5	41,8
97	Ferienhäuser, -wohnungen, -zentren	5	5	+25,0	99	99	+43,5	26,7
98	Hütten, Jugendherbergen u. Ä.	28	28	-	1 787	1 782	-1,0	39,3
99	Vorsorge- und Reha-Kliniken	3	3	-	886	886	-	84,7
<b>100</b>	<b>Nordrhein-Westfalen</b>	<b>5 487</b>	<b>5 438</b>	<b>-0,4</b>	<b>277 739</b>	<b>274 374</b>	<b>+0,1</b>	<b>41,0</b>
<b>101</b>	<b>Hotels</b>	<b>2 303</b>	<b>2 282</b>	<b>-</b>	<b>127 065</b>	<b>125 872</b>	<b>-0,1</b>	<b>36,5</b>
<b>102</b>	<b>Gasthöfe</b>	<b>638</b>	<b>634</b>	<b>-0,2</b>	<b>10 584</b>	<b>10 380</b>	<b>+1,9</b>	<b>21,3</b>
<b>103</b>	<b>Pensionen</b>	<b>592</b>	<b>583</b>	<b>-3,3</b>	<b>13 158</b>	<b>12 774</b>	<b>-3,4</b>	<b>37,0</b>
<b>104</b>	<b>Hotels garnis</b>	<b>975</b>	<b>967</b>	<b>+1,3</b>	<b>44 611</b>	<b>43 979</b>	<b>+3,4</b>	<b>38,5</b>
<b>105</b>	<b>Erholungs-, Ferien- und Schulungsheime</b>	<b>409</b>	<b>406</b>	<b>-</b>	<b>33 582</b>	<b>33 219</b>	<b>-0,7</b>	<b>43,6</b>
<b>106</b>	<b>Ferienhäuser, -wohnungen, -zentren</b>	<b>258</b>	<b>257</b>	<b>-4,8</b>	<b>12 887</b>	<b>12 658</b>	<b>-2,5</b>	<b>42,4</b>
<b>107</b>	<b>Hütten, Jugendherbergen u. Ä.</b>	<b>209</b>	<b>206</b>	<b>+1,5</b>	<b>16 304</b>	<b>16 077</b>	<b>+0,6</b>	<b>40,7</b>
<b>108</b>	<b>Vorsorge- und Reha-Kliniken</b>	<b>103</b>	<b>103</b>	<b>-3,7</b>	<b>19 548</b>	<b>19 415</b>	<b>-1,2</b>	<b>83,4</b>

Anmerkungen siehe Seite 28

## stätten nach Reisegebieten und Betriebsarten

2002

Ankünfte				Übernachtungen				Mittlere Aufenthaltsdauer <sup>3)</sup>		Lfd. Nr.
aller Gäste	Veränderung <sup>1)</sup>	ausländischer Gäste	Veränderung <sup>1)</sup>	aller Gäste	Veränderung <sup>1)</sup>	ausländischer Gäste	Veränderung <sup>1)</sup>	aller Gäste	ausländischer Gäste	
<b>119 797</b>	<b>-1,9</b>	<b>17 413</b>	<b>-11,4</b>	<b>282 183</b>	<b>-7,0</b>	<b>38 150</b>	<b>-22,2</b>	<b>2,4</b>	<b>2,2</b>	<b>55</b>
65 323	-9,9	13 517	-14,4	121 235	-14,9	28 547	-22,1	1,9	2,1	56
659	-29,6	54	-40,0	1 631	-27,1	118	-61,1	2,5	2,2	57
446	-28,2	19	-48,6	2 300	+14,4	144	-35,7	5,2	7,6	58
20 510	+1,4	2 968	-8,0	40 581	-9,6	6 979	-29,6	2,0	2,4	59
20 193	+8,0	375	+31,1	54 615	+1,3	1 186	-10,5	2,7	3,2	60
125	+204,9	4	-20,0	643	+199,1	49	+880,0	5,1	12,3	61
10 769	+43,7	476	+116,4	23 853	+16,4	1 127	+69,7	2,2	2,4	62
1 772	+8,8	-	-	37 325	-0,1	-	-	21,1	-	63
<b>91 627</b>	<b>-5,8</b>	<b>12 737</b>	<b>-1,9</b>	<b>198 042</b>	<b>-7,8</b>	<b>29 135</b>	<b>-14,7</b>	<b>2,2</b>	<b>2,3</b>	<b>64</b>
52 034	-8,7	8 680	+10,7	97 258	-11,4	18 468	-2,9	1,9	2,1	65
1 319	+7,1	182	+35,8	3 320	-10,9	418	-21,6	2,5	2,3	66
840	-10,8	53	-45,4	2 110	-9,8	183	-35,8	2,5	3,5	67
19 662	-5,6	3 039	-23,2	41 692	-5,9	8 225	-29,2	2,1	2,7	68
14 124	+4,9	364	-19,8	41 975	+2,4	1 277	-38,0	3,0	3,5	69
.	.	.	.	.	.	.	.	.	.	70
.	.	.	.	.	.	.	.	.	.	71
.	.	.	.	.	.	.	.	.	.	72
<b>166 146</b>	<b>-4,0</b>	<b>51 771</b>	<b>-11,1</b>	<b>304 923</b>	<b>-8,7</b>	<b>101 999</b>	<b>-19,1</b>	<b>1,8</b>	<b>2,0</b>	<b>73</b>
99 691	+0,1	34 087	-4,5	166 965	-9,3	60 548	-21,0	1,7	1,8	74
1 014	-14,8	356	-12,5	1 994	-13,5	651	-24,3	2,0	1,8	75
.	.	.	.	.	.	.	.	.	.	76
57 739	-4,5	15 218	-8,4	118 120	-6,7	36 824	-13,3	2,0	2,4	77
.	.	.	.	.	.	.	.	.	.	78
.	.	.	.	.	.	.	.	.	.	79
6 831	-36,0	2 022	-62,5	15 325	-13,5	3 638	-37,4	2,2	1,8	80
.	.	.	.	.	.	.	.	.	.	81
<b>128 794</b>	<b>+3,3</b>	<b>46 357</b>	<b>-3,6</b>	<b>247 522</b>	<b>-6,6</b>	<b>100 347</b>	<b>-16,7</b>	<b>1,9</b>	<b>2,2</b>	<b>82</b>
75 940	+1,3	30 221	-1,9	136 501	-5,6	59 273	-13,9	1,8	2,0	83
82	+18,8	31	+82,4	184	-52,6	59	-28,0	2,2	1,9	84
266	-11,0	40	+5,3	966	-4,9	305	+6,3	3,6	7,6	85
50 078	+7,4	15 479	-5,8	103 819	-7,8	39 314	-20,5	2,1	2,5	86
.	.	.	.	.	.	.	.	.	.	87
.	.	.	.	.	.	.	.	.	.	88
.	.	.	.	.	.	.	.	.	.	89
.	.	.	.	.	.	.	.	.	.	90
<b>191 763</b>	<b>+0,5</b>	<b>25 782</b>	<b>-0,3</b>	<b>384 994</b>	<b>-0,9</b>	<b>55 142</b>	<b>-4,9</b>	<b>2,0</b>	<b>2,1</b>	<b>91</b>
120 265	-0,4	18 070	-6,2	207 629	-3,7	36 505	-10,8	1,7	2,0	92
2 551	-7,0	149	-34,4	5 866	-10,2	486	-22,0	2,3	3,3	93
929	+80,4	160	x	2 823	+54,1	356	x	3,0	2,2	94
42 927	+3,0	6 850	+18,8	83 274	+0,4	16 128	+10,2	1,9	2,4	95
15 009	+5,0	166	+23,0	39 615	+6,7	403	-35,4	2,6	2,4	96
185	+13,5	24	+20,0	820	+42,1	127	-28,2	4,4	5,3	97
8 921	-7,3	339	-20,2	21 699	+8,4	903	+20,7	2,4	2,7	98
976	+6,9	24	+9,1	23 268	-2,1	234	-1,7	23,8	9,8	99
<b>1 357 508</b>	<b>-2,0</b>	<b>239 724</b>	<b>-3,3</b>	<b>3 469 635</b>	<b>-4,5</b>	<b>539 428</b>	<b>-11,8</b>	<b>2,6</b>	<b>2,3</b>	<b>100</b>
<b>763 863</b>	<b>-4,4</b>	<b>163 292</b>	<b>-1,1</b>	<b>1 419 546</b>	<b>-8,0</b>	<b>332 068</b>	<b>-10,6</b>	<b>1,9</b>	<b>2,0</b>	<b>101</b>
<b>27 621</b>	<b>+2,0</b>	<b>3 435</b>	<b>-2,8</b>	<b>67 142</b>	<b>-3,2</b>	<b>8 706</b>	<b>-13,8</b>	<b>2,4</b>	<b>2,5</b>	<b>102</b>
<b>26 533</b>	<b>+0,3</b>	<b>1 532</b>	<b>+11,6</b>	<b>143 298</b>	<b>+1,5</b>	<b>6 861</b>	<b>+32,9</b>	<b>5,4</b>	<b>4,5</b>	<b>103</b>
<b>261 056</b>	<b>+0,4</b>	<b>55 035</b>	<b>-4,5</b>	<b>524 286</b>	<b>-4,9</b>	<b>133 243</b>	<b>-15,2</b>	<b>2,0</b>	<b>2,4</b>	<b>104</b>
<b>141 134</b>	<b>+6,7</b>	<b>3 729</b>	<b>+37,2</b>	<b>445 101</b>	<b>+2,6</b>	<b>10 555</b>	<b>-8,7</b>	<b>3,2</b>	<b>2,8</b>	<b>105</b>
<b>32 752</b>	<b>-3,1</b>	<b>7 187</b>	<b>-11,7</b>	<b>166 241</b>	<b>-7,5</b>	<b>36 195</b>	<b>-12,9</b>	<b>5,1</b>	<b>5,0</b>	<b>106</b>
<b>82 039</b>	<b>-2,7</b>	<b>5 445</b>	<b>-41,3</b>	<b>202 357</b>	<b>+3,2</b>	<b>11 047</b>	<b>-16,8</b>	<b>2,5</b>	<b>2,0</b>	<b>107</b>
<b>22 510</b>	<b>-0,8</b>	<b>69</b>	<b>-16,9</b>	<b>501 664</b>	<b>-3,6</b>	<b>753</b>	<b>-37,3</b>	<b>22,3</b>	<b>10,9</b>	<b>108</b>

## 2.4 Leistung der Beherbergungsstätten nach Reisegebieten und Herkunftsländern

**Oktober 2002**

Reisegebiet Herkunftsland (ständiger Wohnsitz)	Ankünfte		Übernachtungen			Mittlere Aufenthalts- dauer <sup>3)</sup>
	aller Gäste	Verän- derung <sup>1)</sup>	aller Gäste	Verän- derung <sup>1)</sup>	Anteil <sup>2)</sup>	
<b>Eifel und Region Aachen</b>	<b>104 764</b>	<b>-1,2</b>	<b>267 531</b>	<b>-2,9</b>	<b>100</b>	<b>2,6</b>
<b>Bundesrepublik Deutschland</b>	<b>175 216</b>	<b>+1,9</b>	<b>462 224</b>	<b>+0,2</b>	<b>1 728,0</b>	<b>2,6</b>
darunter Nordrhein-Westfalen	27 133	-13,6	96 065	-8,5	35,9	3,5
<b>Ausland</b>	<b>17 156</b>	<b>-14,8</b>	<b>36 419</b>	<b>-18,9</b>	<b>13,6</b>	<b>2,1</b>
<b>Europa</b>	<b>12 506</b>	<b>-11,6</b>	<b>27 155</b>	<b>-10,8</b>	<b>74,6</b>	<b>2,2</b>
EU-Länder	10 302	-10,1	21 785	-8,2	59,8	2,1
Belgien	2 521	+0,8	5 605	-5,9	15,4	2,2
Dänemark	291	-12,1	463	-14,4	1,3	1,6
Finnland	75	-52,2	218	-13,8	0,6	2,9
Frankreich	1 126	-16,1	1 871	-20,7	5,1	1,7
Griechenland	165	-6,3	366	-3,2	1,0	2,2
Vereinigtes Königreich	1 670	-11,2	3 633	+6,4	10,0	2,2
Republik Irland	70	-2,8	302	+30,7	0,8	4,3
Italien	592	-47,0	1 653	-36,2	4,5	2,8
Luxemburg	106	-8,6	214	+8,1	0,6	2,0
Niederlande	2 643	+5,5	5 312	+2,9	14,6	2,0
Österreich	432	+8,5	855	+5,6	2,3	2,0
Portugal	35	-41,7	65	-58,1	0,2	1,9
Schweden	242	-18,0	420	-10,4	1,2	1,7
Spanien	334	-34,0	808	-33,6	2,2	2,4
Baltische Staaten	122	-15,9	250	-12,9	0,7	2,0
Island	1	-94,1	2	-88,2	-	2,0
Norwegen	81	-45,6	125	-42,1	0,3	1,5
Polen	382	-11,6	709	-39,7	1,9	1,9
Russland	182	-64,7	380	-59,1	1,0	2,1
Schweiz	459	-5,9	940	-0,5	2,6	2,0
Tschechische Republik	154	+6,9	598	+60,8	1,6	3,9
Türkei	124	-35,8	263	-75,7	0,7	2,1
Ungarn	78	-33,9	270	+2,3	0,7	3,5
Sonstige europäische Länder	621	+26,7	1 833	+29,5	5,0	3,0
<b>Afrika</b>	<b>773</b>	<b>+50,7</b>	<b>1 588</b>	<b>-7,2</b>	<b>4,4</b>	<b>2,1</b>
Republik Südafrika	27	-30,8	92	-30,8	0,3	3,4
Sonstige afrikanische Länder	746	+57,4	1 496	-5,2	4,1	2,0
<b>Asien</b>	<b>2 213</b>	<b>-32,9</b>	<b>3 913</b>	<b>-48,6</b>	<b>10,7</b>	<b>1,8</b>
Arabische Golfstaaten	252	+43,2	477	+1,3	1,3	1,9
Volksrepublik China und Hongkong	213	-45,1	402	-65,7	1,1	1,9
Israel	77	-66,8	283	-74,8	0,8	3,7
Japan	248	-19,0	589	-22,6	1,6	2,4
Südkorea	57	-60,1	167	-19,7	0,5	2,9
Taiwan	8	-97,9	35	-94,9	0,1	4,4
Sonstige asiatische Länder	1 358	-18,6	1 960	-38,7	5,4	1,4
<b>Amerika</b>	<b>915</b>	<b>-13,0</b>	<b>2 379</b>	<b>-11,7</b>	<b>6,5</b>	<b>2,6</b>
Kanada	89	-3,3	201	+3,1	0,6	2,3
USA	649	-9,5	1 804	+3,3	5,0	2,8
Mittelamerika und Karibik	46	-11,5	82	-43,1	0,2	1,8
Brasilien	40	-35,5	86	-67,5	0,2	2,2
Sonstige südamerikanische Länder	91	-29,5	206	-39,9	0,6	2,3
<b>Australien, Neuseeland und Ozeanien</b>	<b>94</b>	<b>+1,1</b>	<b>192</b>	<b>-22,0</b>	<b>0,5</b>	<b>2,0</b>
<b>Ohne Angabe</b>	<b>655</b>	<b>-36,1</b>	<b>1 192</b>	<b>-46,3</b>	<b>3,3</b>	<b>1,8</b>

1) Veränderung gegenüber dem Vorjahresmonat in % – 2) Bei Übernachtungen von Gästen aus der Bundesrepublik Deutschland und dem Ausland: Anteil an allen Übernachtungen im Bundesgebiet; sonst: Anteil an allen Übernachtungen am Ausland zusammen. – 3) mittlere Aufenthaltsdauer in Tagen = Übernachtungen / Ankünfte



## Noch: 2.4 Leistung der Beherbergungsstätten nach Reisegebieten und Herkunftsländern

**Oktober 2002**

Reisegebiet Herkunftsland (ständiger Wohnsitz)	Ankünfte		Übernachtungen			Mittlere Aufenthalts- dauer <sup>3)</sup>
	aller Gäste	Verän- derung <sup>1)</sup>	aller Gäste	Verän- derung <sup>1)</sup>	Anteil <sup>2)</sup>	
<b>Niederrhein</b>	<b>130 065</b>	<b>-3,9</b>	<b>269 083</b>	<b>-8,2</b>	<b>100</b>	<b>2,1</b>
<b>Bundesrepublik Deutschland</b>	<b>204 700</b>	<b>-8,9</b>	<b>416 346</b>	<b>-12,1</b>	<b>1 547,0</b>	<b>2,0</b>
darunter Nordrhein-Westfalen	22 587	-28,2	55 201	-31,1	20,5	2,4
<b>Ausland</b>	<b>27 715</b>	<b>+20,7</b>	<b>60 910</b>	<b>+8,3</b>	<b>22,6</b>	<b>2,2</b>
<b>Europa</b>	<b>23 415</b>	<b>+24,3</b>	<b>48 729</b>	<b>+12,6</b>	<b>80,0</b>	<b>2,1</b>
EU-Länder	19 762	+25,9	40 470	+14,5	66,4	2,0
Belgien	1 075	-10,8	1 719	-27,4	2,8	1,6
Dänemark	495	+24,7	831	-6,1	1,4	1,7
Finnland	136	+18,3	232	+1,3	0,4	1,7
Frankreich	1 347	-13,0	2 200	-34,9	3,6	1,6
Griechenland	185	-0,5	369	-15,4	0,6	2,0
Vereinigtes Königreich	2 468	-0,4	6 856	-6,5	11,3	2,8
Republik Irland	120	+93,5	329	+174,2	0,5	2,7
Italien	1 236	-35,9	3 037	-45,1	5,0	2,5
Luxemburg	119	+8,2	184	+2,2	0,3	1,5
Niederlande	9 939	+79,4	19 076	+110,2	31,3	1,9
Österreich	1 220	+15,9	2 926	-6,9	4,8	2,4
Portugal	130	-5,8	264	-44,2	0,4	2,0
Schweden	595	+41,7	1 023	+27,7	1,7	1,7
Spanien	697	+33,8	1 424	+3,0	2,3	2,0
Baltische Staaten	52	-26,8	127	-48,6	0,2	2,4
Island	23	+155,6	53	+120,8	0,1	2,3
Norwegen	242	+57,1	508	+55,8	0,8	2,1
Polen	568	+11,4	1 191	-4,7	2,0	2,1
Russland	419	+19,0	1 413	+29,5	2,3	3,4
Schweiz	1 095	+21,8	2 067	+5,8	3,4	1,9
Tschechische Republik	314	+2,3	711	-19,8	1,2	2,3
Türkei	372	+20,4	852	+23,7	1,4	2,3
Ungarn	259	+48,0	614	+24,3	1,0	2,4
Sonstige europäische Länder	309	-11,2	723	-26,1	1,2	2,3
<b>Afrika</b>	<b>293</b>	<b>+32,0</b>	<b>569</b>	<b>-29,5</b>	<b>0,9</b>	<b>1,9</b>
Republik Südafrika	50	-34,2	143	-54,5	0,2	2,9
Sonstige afrikanische Länder	243	+66,4	426	-13,6	0,7	1,8
<b>Asien</b>	<b>1 213</b>	<b>+8,8</b>	<b>3 876</b>	<b>-5,4</b>	<b>6,4</b>	<b>3,2</b>
Arabische Golfstaaten	76	+8,6	226	-13,1	0,4	3,0
Volksrepublik China und Hongkong	277	+3,0	743	-23,6	1,2	2,7
Israel	108	-11,5	364	-20,9	0,6	3,4
Japan	292	+65,9	1 166	+98,6	1,9	4,0
Südkorea	133	-	432	-27,4	0,7	3,2
Taiwan	37	+42,3	76	-18,3	0,1	2,1
Sonstige asiatische Länder	290	-9,1	869	-23,2	1,4	3,0
<b>Amerika</b>	<b>1 474</b>	<b>+2,6</b>	<b>4 811</b>	<b>-10,0</b>	<b>7,9</b>	<b>3,3</b>
Kanada	182	+31,9	822	+66,7	1,3	4,5
USA	1 086	+9,7	3 330	+1,0	5,5	3,1
Mittelamerika und Karibik	45	-15,1	120	-65,3	0,2	2,7
Brasilien	112	-32,9	404	-54,5	0,7	3,6
Sonstige südamerikanische Länder	49	-44,3	135	-58,5	0,2	2,8
<b>Australien, Neuseeland und Ozeanien</b>	<b>68</b>	<b>-44,3</b>	<b>204</b>	<b>-54,9</b>	<b>0,3</b>	<b>3,0</b>
<b>Ohne Angabe</b>	<b>1 252</b>	<b>+2,0</b>	<b>2 721</b>	<b>+19,5</b>	<b>4,5</b>	<b>2,2</b>

Anmerkungen siehe Seite 32

## Noch: 2.4 Leistung der Beherbergungsstätten nach Reisegebieten und Herkunftsländern

**Oktober 2002**

Reisegebiet Herkunftsland (ständiger Wohnsitz)	Ankünfte		Übernachtungen			Mittlere Aufenthalts- dauer <sup>3)</sup>
	aller Gäste	Verän- derung <sup>1)</sup>	aller Gäste	Verän- derung <sup>1)</sup>	Anteil <sup>2)</sup>	
<b>Münsterland</b>	<b>105 742</b>	<b>-1,9</b>	<b>244 932</b>	<b>+1,4</b>	<b>100</b>	<b>2,3</b>
<b>Bundesrepublik Deutschland</b>	<b>193 658</b>	<b>-2,7</b>	<b>453 956</b>	<b>+1,1</b>	<b>1 853,0</b>	<b>2,3</b>
darunter Nordrhein-Westfalen	34 465	-18,9	85 921	-22,5	35,1	2,5
<b>Ausland</b>	<b>8 913</b>	<b>+8,0</b>	<b>17 954</b>	<b>+5,4</b>	<b>7,3</b>	<b>2,0</b>
<b>Europa</b>	<b>7 316</b>	<b>+6,3</b>	<b>13 980</b>	<b>+2,1</b>	<b>77,9</b>	<b>1,9</b>
EU-Länder	5 777	+9,2	10 372	+13,4	57,8	1,8
Belgien	348	+10,5	548	+9,8	3,1	1,6
Dänemark	820	+5,4	1 027	-3,2	5,7	1,3
Finnland	82	-18,0	106	-41,8	0,6	1,3
Frankreich	523	+6,7	1 034	+9,3	5,8	2,0
Griechenland	31	-11,4	86	+95,5	0,5	2,8
Vereinigtes Königreich	833	+17,2	1 664	+27,1	9,3	2,0
Republik Irland	21	-41,7	93	+40,9	0,5	4,4
Italien	337	-1,7	544	-17,8	3,0	1,6
Luxemburg	89	+41,3	128	+43,8	0,7	1,4
Niederlande	1 737	+12,4	3 475	+25,9	19,4	2,0
Österreich	349	+35,8	733	+54,6	4,1	2,1
Portugal	47	-7,8	97	-	0,5	2,1
Schweden	405	+1,8	580	+1,2	3,2	1,4
Spanien	155	-7,2	257	-33,4	1,4	1,7
Baltische Staaten	49	-55,5	129	-80,4	0,7	2,6
Island	7	-	14	-	0,1	2,0
Norwegen	156	+51,5	198	+34,7	1,1	1,3
Polen	454	+13,2	1 238	-3,7	6,9	2,7
Russland	132	-4,3	504	+4,6	2,8	3,8
Schweiz	339	+5,9	635	+3,8	3,5	1,9
Tschechische Republik	63	-26,7	107	-28,2	0,6	1,7
Türkei	88	+66,0	163	+18,1	0,9	1,9
Ungarn	71	-43,7	204	-37,8	1,1	2,9
Sonstige europäische Länder	180	-26,8	416	-43,1	2,3	2,3
<b>Afrika</b>	<b>22</b>	<b>-45,0</b>	<b>59</b>	<b>-57,2</b>	<b>0,3</b>	<b>2,7</b>
Republik Südafrika	10	-23,1	35	+9,4	0,2	3,5
Sonstige afrikanische Länder	12	-55,6	24	-77,4	0,1	2,0
<b>Asien</b>	<b>374</b>	<b>+13,7</b>	<b>1 192</b>	<b>+57,0</b>	<b>6,6</b>	<b>3,2</b>
Arabische Golfstaaten	25	+177,8	129	+193,2	0,7	5,2
Volksrepublik China und Hongkong	75	-9,6	168	+15,1	0,9	2,2
Israel	97	+234,5	350	+483,3	1,9	3,6
Japan	83	-17,0	317	+33,8	1,8	3,8
Südkorea	30	+87,5	70	+112,1	0,4	2,3
Taiwan	26	+160,0	52	+300,0	0,3	2,0
Sonstige asiatische Länder	38	-53,7	106	-53,1	0,6	2,8
<b>Amerika</b>	<b>542</b>	<b>+21,5</b>	<b>1 415</b>	<b>+19,8</b>	<b>7,9</b>	<b>2,6</b>
Kanada	37	-2,6	94	+59,3	0,5	2,5
USA	449	+40,3	1 135	+22,6	6,3	2,5
Mittelamerika und Karibik	5	-81,5	7	-84,4	-	1,4
Brasilien	40	-13,0	161	+50,5	0,9	4,0
Sonstige südamerikanische Länder	11	-26,7	18	-59,1	0,1	1,6
<b>Australien, Neuseeland und Ozeanien</b>	<b>36</b>	<b>-10,0</b>	<b>247</b>	<b>+133,0</b>	<b>1,4</b>	<b>6,9</b>
<b>Ohne Angabe</b>	<b>623</b>	<b>+21,0</b>	<b>1 061</b>	<b>-7,8</b>	<b>5,9</b>	<b>1,7</b>

Anmerkungen siehe Seite 32

## Noch: 2.4 Leistung der Beherbergungsstätten nach Reisegebieten und Herkunftsländern

**Oktober 2002**

Reisegebiet Herkunftsland (ständiger Wohnsitz)	Ankünfte		Übernachtungen			Mittlere Aufenthalts- dauer <sup>3)</sup>
	aller Gäste	Verän- derung <sup>1)</sup>	aller Gäste	Verän- derung <sup>1)</sup>	Anteil <sup>2)</sup>	
<b>Teutoburger Wald</b>	<b>139 720</b>	<b>-5,8</b>	<b>579 338</b>	<b>-5,2</b>	<b>100</b>	<b>4,1</b>
<b>Bundesrepublik Deutschland</b>	<b>255 362</b>	<b>-6,5</b>	<b>1 100 386</b>	<b>-5,2</b>	<b>1 899,0</b>	<b>4,3</b>
darunter Nordrhein-Westfalen	41 335	-19,1	241 885	-19,2	41,8	5,9
<b>Ausland</b>	<b>12 039</b>	<b>+2,2</b>	<b>29 145</b>	<b>-5,8</b>	<b>5,0</b>	<b>2,4</b>
<b>Europa</b>	<b>9 539</b>	<b>-0,9</b>	<b>23 360</b>	<b>-10,3</b>	<b>80,2</b>	<b>2,4</b>
EU-Länder	7 094	-4,1	16 797	-9,7	57,6	2,4
Belgien	516	+2,4	902	-3,5	3,1	1,7
Dänemark	647	-14,5	1 850	-19,1	6,3	2,9
Finnland	88	-5,4	164	-25,5	0,6	1,9
Frankreich	598	-2,1	1 085	-16,3	3,7	1,8
Griechenland	62	+6,9	189	+1,1	0,6	3,0
Vereinigtes Königreich	1 160	-6,1	2 572	-18,6	8,8	2,2
Republik Irland	46	-60,3	111	-48,6	0,4	2,4
Italien	528	-13,0	1 043	-29,5	3,6	2,0
Luxemburg	38	-20,8	73	-12,0	0,3	1,9
Niederlande	2 150	-0,4	6 017	-0,9	20,6	2,8
Österreich	546	-7,9	1 194	-4,9	4,1	2,2
Portugal	42	+20,0	135	+9,8	0,5	3,2
Schweden	341	+4,0	711	+2,9	2,4	2,1
Spanien	332	+31,2	751	+25,8	2,6	2,3
Baltische Staaten	70	+42,9	191	+76,9	0,7	2,7
Island	8	+100,0	8	+100,0	-	1,0
Norwegen	148	+25,4	222	+0,9	0,8	1,5
Polen	690	-0,4	1 975	-26,4	6,8	2,9
Russland	494	+64,7	1 572	+35,3	5,4	3,2
Schweiz	434	-2,5	821	-3,6	2,8	1,9
Tschechische Republik	202	-3,3	455	-14,6	1,6	2,3
Türkei	108	+22,7	258	+40,2	0,9	2,4
Ungarn	101	-11,4	380	+50,2	1,3	3,8
Sonstige europäische Länder	190	-10,0	681	-52,5	2,3	3,6
<b>Afrika</b>	<b>58</b>	<b>-1,7</b>	<b>182</b>	<b>+17,4</b>	<b>0,6</b>	<b>3,1</b>
Republik Südafrika	11	-50,0	32	-43,9	0,1	2,9
Sonstige afrikanische Länder	47	+27,0	150	+53,1	0,5	3,2
<b>Asien</b>	<b>567</b>	<b>-5,0</b>	<b>1 568</b>	<b>+8,6</b>	<b>5,4</b>	<b>2,8</b>
Arabische Golfstaaten	29	+3,6	109	+53,5	0,4	3,8
Volksrepublik China und Hongkong	173	+53,1	438	+91,3	1,5	2,5
Israel	25	-28,6	76	-40,6	0,3	3,0
Japan	181	-9,0	514	+11,7	1,8	2,8
Südkorea	44	+300,0	88	+120,0	0,3	2,0
Taiwan	35	+66,7	81	+19,1	0,3	2,3
Sonstige asiatische Länder	80	-57,9	262	-41,5	0,9	3,3
<b>Amerika</b>	<b>717</b>	<b>-0,1</b>	<b>1 928</b>	<b>-6,8</b>	<b>6,6</b>	<b>2,7</b>
Kanada	57	-32,9	207	-16,2	0,7	3,6
USA	547	+12,8	1 356	+1,0	4,7	2,5
Mittelamerika und Karibik	44	+37,5	91	-60,8	0,3	2,1
Brasilien	20	-53,5	146	-5,8	0,5	7,3
Sonstige südamerikanische Länder	49	-32,9	128	+39,1	0,4	2,6
<b>Australien, Neuseeland und Ozeanien</b>	<b>28</b>	<b>+33,3</b>	<b>81</b>	<b>+65,3</b>	<b>0,3</b>	<b>2,9</b>
<b>Ohne Angabe</b>	<b>1 130</b>	<b>+49,7</b>	<b>2 026</b>	<b>+68,8</b>	<b>7,0</b>	<b>1,8</b>

Anmerkungen siehe Seite 32

## Noch: 2.4 Leistung der Beherbergungsstätten nach Reisegebieten und Herkunftsländern

**Oktober 2002**

Reisegebiet Herkunftsland (ständiger Wohnsitz)	Ankünfte		Übernachtungen			Mittlere Aufenthalts- dauer <sup>3)</sup>
	aller Gäste	Verän- derung <sup>1)</sup>	aller Gäste	Verän- derung <sup>1)</sup>	Anteil <sup>2)</sup>	
<b>Sauerland</b>	<b>156 959</b>	<b>-1,5</b>	<b>595 272</b>	<b>-2,5</b>	<b>100</b>	<b>3,8</b>
<b>Bundesrepublik Deutschland</b>	<b>278 976</b>	<b>-1,4</b>	<b>1 058 754</b>	<b>-2,0</b>	<b>1 779,0</b>	<b>3,8</b>
darunter Nordrhein-Westfalen	56 986	-11,6	262 931	-8,5	44,2	4,6
<b>Ausland</b>	<b>17 471</b>	<b>-2,8</b>	<b>65 895</b>	<b>-6,0</b>	<b>11,1</b>	<b>3,8</b>
<b>Europa</b>	<b>16 611</b>	<b>-2,2</b>	<b>63 638</b>	<b>-5,3</b>	<b>96,6</b>	<b>3,8</b>
EU-Länder	15 465	-2,8	56 043	-8,0	85,0	3,6
Belgien	1 849	+14,8	6 178	+23,2	9,4	3,3
Dänemark	208	+55,2	507	+76,7	0,8	2,4
Finnland	23	-72,6	37	-86,2	0,1	1,6
Frankreich	255	-11,1	463	-8,9	0,7	1,8
Griechenland	24	+84,6	346	x	0,5	14,4
Vereinigtes Königreich	308	-13,2	629	-40,0	1,0	2,0
Republik Irland	77	+42,6	127	+14,4	0,2	1,6
Italien	254	+27,0	524	+14,9	0,8	2,1
Luxemburg	147	+200,0	408	+308,0	0,6	2,8
Niederlande	11 705	-6,8	45 595	-11,3	69,2	3,9
Österreich	268	-	602	-20,7	0,9	2,2
Portugal	27	-32,5	54	-82,5	0,1	2,0
Schweden	159	+7,4	263	-1,5	0,4	1,7
Spanien	161	+56,3	310	-10,7	0,5	1,9
Baltische Staaten	2	-81,8	12	-29,4	-	6,0
Island	4	+300,0	21	+950,0	-	5,3
Norwegen	40	-21,6	104	-19,4	0,2	2,6
Polen	315	-33,7	4 579	+10,9	6,9	14,5
Russland	139	+95,8	528	+177,9	0,8	3,8
Schweiz	275	+20,6	892	+47,9	1,4	3,2
Tschechische Republik	223	+58,2	964	+42,2	1,5	4,3
Türkei	32	+45,5	81	+44,6	0,1	2,5
Ungarn	61	+64,9	222	-0,9	0,3	3,6
Sonstige europäische Länder	55	+31,0	192	-27,8	0,3	3,5
<b>Afrika</b>	<b>38</b>	<b>+171,4</b>	<b>138</b>	<b>+119,0</b>	<b>0,2</b>	<b>3,6</b>
Republik Südafrika	11	+57,1	72	+63,6	0,1	6,5
Sonstige afrikanische Länder	27	+285,7	66	+247,4	0,1	2,4
<b>Asien</b>	<b>187</b>	<b>+29,0</b>	<b>493</b>	<b>-8,2</b>	<b>0,7</b>	<b>2,6</b>
Arabische Golfstaaten	4	-42,9	10	-33,3	-	2,5
Volksrepublik China und Hongkong	62	+37,8	228	-28,1	0,3	3,7
Israel	9	+50,0	11	-38,9	-	1,2
Japan	65	-1,5	147	+0,7	0,2	2,3
Südkorea	8	+300,0	19	+375,0	-	2,4
Taiwan	12	+50,0	21	+16,7	-	1,8
Sonstige asiatische Länder	27	+145,5	57	+200,0	0,1	2,1
<b>Amerika</b>	<b>268</b>	<b>+10,7</b>	<b>850</b>	<b>+19,9</b>	<b>1,3</b>	<b>3,2</b>
Kanada	29	+38,1	76	-9,5	0,1	2,6
USA	196	+3,7	459	-15,3	0,7	2,3
Mittelamerika und Karibik	22	+266,7	82	+141,2	0,1	3,7
Brasilien	16	-27,3	136	+216,3	0,2	8,5
Sonstige südamerikanische Länder	5	+25,0	97	x	0,1	19,4
<b>Australien, Neuseeland und Ozeanien</b>	<b>29</b>	<b>+52,6</b>	<b>59</b>	<b>+55,3</b>	<b>0,1</b>	<b>2,0</b>
<b>Ohne Angabe</b>	<b>338</b>	<b>-40,7</b>	<b>717</b>	<b>-53,4</b>	<b>1,1</b>	<b>2,1</b>

Anmerkungen siehe Seite 32

## Noch: 2.4 Leistung der Beherbergungsstätten nach Reisegebieten und Herkunftsländern

**Oktober 2002**

Reisegebiet Herkunftsland (ständiger Wohnsitz)	Ankünfte		Übernachtungen			Mittlere Aufenthalts- dauer <sup>3)</sup>
	aller Gäste	Verän- derung <sup>1)</sup>	aller Gäste	Verän- derung <sup>1)</sup>	Anteil <sup>2)</sup>	
<b>Siegerland-Wittgenstein</b>	<b>22 131</b>	<b>+6,7</b>	<b>95 815</b>	<b>-1,3</b>	<b>100</b>	<b>4,3</b>
<b>Bundesrepublik Deutschland</b>	<b>39 522</b>	<b>+5,3</b>	<b>182 966</b>	<b>-1,3</b>	<b>1 910,0</b>	<b>4,6</b>
darunter Nordrhein-Westfalen	7 488	-8,9	52 210	-9,0	54,5	7,0
<b>Ausland</b>	<b>2 370</b>	<b>+19,1</b>	<b>4 332</b>	<b>-1,2</b>	<b>4,5</b>	<b>1,8</b>
<b>Europa</b>	<b>1 551</b>	<b>-8,8</b>	<b>2 795</b>	<b>-20,6</b>	<b>64,5</b>	<b>1,8</b>
EU-Länder	1 128	-10,1	2 145	-16,1	49,5	1,9
Belgien	91	+12,3	163	+48,2	3,8	1,8
Dänemark	64	-23,8	127	+6,7	2,9	2,0
Finnland	18	+20,0	22	+10,0	0,5	1,2
Frankreich	113	+11,9	169	+3,0	3,9	1,5
Griechenland	11	+22,2	30	+25,0	0,7	2,7
Vereinigtes Königreich	95	+28,4	122	-6,9	2,8	1,3
Republik Irland	4	-33,3	4	-60,0	0,1	1,0
Italien	121	-11,7	209	-10,7	4,8	1,7
Luxemburg	7	+75,0	11	+175,0	0,3	1,6
Niederlande	444	-23,1	1 089	-28,5	25,1	2,5
Österreich	73	-24,0	95	-21,5	2,2	1,3
Portugal	5	-44,4	7	-46,2	0,2	1,4
Schweden	49	+69,0	58	+38,1	1,3	1,2
Spanien	33	-	39	-9,3	0,9	1,2
Baltische Staaten	27	+100,0	33	+100,0	0,8	1,2
Island	-	-100,0	-	-100,0	-	-
Norwegen	17	+21,4	35	+16,7	0,8	2,1
Polen	84	-29,4	112	-53,9	2,6	1,3
Russland	64	+30,6	163	+38,1	3,8	2,5
Schweiz	84	+7,7	103	+9,6	2,4	1,2
Tschechische Republik	65	-32,3	94	-67,4	2,2	1,4
Türkei	15	+150,0	23	-4,2	0,5	1,5
Ungarn	41	+28,1	54	-22,9	1,2	1,3
Sonstige europäische Länder	26	-45,8	33	-62,5	0,8	1,3
<b>Afrika</b>	<b>5</b>	<b>-61,5</b>	<b>7</b>	<b>-77,4</b>	<b>0,2</b>	<b>1,4</b>
Republik Südafrika	-	-100,0	-	-100,0	-	-
Sonstige afrikanische Länder	5	-50,0	7	-41,7	0,2	1,4
<b>Asien</b>	<b>476</b>	<b>+213,2</b>	<b>1 020</b>	<b>+97,3</b>	<b>23,5</b>	<b>2,1</b>
Arabische Golfstaaten	10	-70,6	28	-50,9	0,6	2,8
Volksrepublik China und Hongkong	273	+506,7	734	+288,4	16,9	2,7
Israel	10	+42,9	24	+140,0	0,6	2,4
Japan	131	x	155	+573,9	3,6	1,2
Südkorea	6	+200,0	6	-40,0	0,1	1,0
Taiwan	7	+100,0	14	+100,0	0,3	2,0
Sonstige asiatische Länder	39	-27,8	59	-74,1	1,4	1,5
<b>Amerika</b>	<b>123</b>	<b>+7,9</b>	<b>233</b>	<b>-22,1</b>	<b>5,4</b>	<b>1,9</b>
Kanada	19	+58,3	20	-31,0	0,5	1,1
USA	87	+7,4	187	-16,9	4,3	2,1
Mittelamerika und Karibik	9	+350,0	18	+800,0	0,4	2,0
Brasilien	7	-	7	-63,2	0,2	1,0
Sonstige südamerikanische Länder	1	-91,7	1	-95,8	-	1,0
<b>Australien, Neuseeland und Ozeanien</b>	<b>10</b>	<b>+150,0</b>	<b>14</b>	<b>+100,0</b>	<b>0,3</b>	<b>1,4</b>
<b>Ohne Angabe</b>	<b>205</b>	<b>x</b>	<b>263</b>	<b>x</b>	<b>6,1</b>	<b>1,3</b>

Anmerkungen siehe Seite 32

## Noch: 2.4 Leistung der Beherbergungsstätten nach Reisegebieten und Herkunftsländern

**Oktober 2002**

Reisegebiet Herkunftsland (ständiger Wohnsitz)	Ankünfte		Übernachtungen			Mittlere Aufenthalts- dauer <sup>3)</sup>
	aller Gäste	Verän- derung <sup>1)</sup>	aller Gäste	Verän- derung <sup>1)</sup>	Anteil <sup>2)</sup>	
<b>Bergisches Land</b>	<b>119 797</b>	<b>-1,9</b>	<b>282 183</b>	<b>-7,0</b>	<b>100</b>	<b>2,4</b>
<b>Bundesrepublik Deutschland</b>	<b>204 768</b>	<b>-0,1</b>	<b>488 066</b>	<b>-4,1</b>	<b>1 730,0</b>	<b>2,4</b>
darunter Nordrhein-Westfalen	28 178	-14,2	91 741	-17,0	32,5	3,3
<b>Ausland</b>	<b>17 413</b>	<b>-11,4</b>	<b>38 150</b>	<b>-22,2</b>	<b>13,5</b>	<b>2,2</b>
<b>Europa</b>	<b>13 785</b>	<b>-9,2</b>	<b>28 728</b>	<b>-19,7</b>	<b>75,3</b>	<b>2,1</b>
EU-Länder	10 744	-6,0	21 456	-18,5	56,2	2,0
Belgien	962	+1,3	1 680	-11,5	4,4	1,7
Dänemark	849	+29,2	1 501	-7,4	3,9	1,8
Finnland	198	-11,2	357	-23,4	0,9	1,8
Frankreich	1 622	-1,9	2 858	-13,4	7,5	1,8
Griechenland	91	-52,4	201	-60,0	0,5	2,2
Vereinigtes Königreich	1 538	-20,1	3 284	-23,0	8,6	2,1
Republik Irland	100	+5,3	268	-11,6	0,7	2,7
Italien	1 398	-26,0	3 569	-32,5	9,4	2,6
Luxemburg	91	-57,5	150	-70,5	0,4	1,6
Niederlande	1 731	+29,9	3 523	+27,6	9,2	2,0
Österreich	649	-23,0	1 447	-20,2	3,8	2,2
Portugal	197	+14,5	382	-39,7	1,0	1,9
Schweden	520	-12,3	825	-29,0	2,2	1,6
Spanien	798	+14,7	1 411	-21,7	3,7	1,8
Baltische Staaten	177	+10,6	328	-23,2	0,9	1,9
Island	81	+24,6	177	-18,1	0,5	2,2
Norwegen	140	-15,2	206	-37,2	0,5	1,5
Polen	441	-29,2	983	-36,7	2,6	2,2
Russland	189	-45,1	965	-4,5	2,5	5,1
Schweiz	800	-5,5	1 697	-15,2	4,4	2,1
Tschechische Republik	374	-10,3	937	+2,7	2,5	2,5
Türkei	178	-43,7	434	-46,1	1,1	2,4
Ungarn	141	-51,9	388	-54,8	1,0	2,8
Sonstige europäische Länder	520	+0,8	1 157	-14,2	3,0	2,2
<b>Afrika</b>	<b>112</b>	<b>-42,3</b>	<b>368</b>	<b>-37,5</b>	<b>1,0</b>	<b>3,3</b>
Republik Südafrika	30	-36,2	74	-74,3	0,2	2,5
Sonstige afrikanische Länder	82	-44,2	294	-2,3	0,8	3,6
<b>Asien</b>	<b>1 298</b>	<b>-3,7</b>	<b>3 397</b>	<b>-23,2</b>	<b>8,9</b>	<b>2,6</b>
Arabische Golfstaaten	75	-17,6	218	-49,3	0,6	2,9
Volksrepublik China und Hongkong	467	+139,5	859	+48,9	2,3	1,8
Israel	96	-50,5	204	-65,5	0,5	2,1
Japan	295	+5,0	1 000	+17,9	2,6	3,4
Südkorea	47	-13,0	114	-34,9	0,3	2,4
Taiwan	52	+44,4	145	+12,4	0,4	2,8
Sonstige asiatische Länder	266	-46,5	857	-48,8	2,2	3,2
<b>Amerika</b>	<b>1 497</b>	<b>-20,6</b>	<b>4 153</b>	<b>-31,8</b>	<b>10,9</b>	<b>2,8</b>
Kanada	115	-49,8	335	-61,3	0,9	2,9
USA	1 209	+1,7	2 982	-12,3	7,8	2,5
Mittelamerika und Karibik	18	-84,3	69	-86,1	0,2	3,8
Brasilien	85	-50,3	349	-54,3	0,9	4,1
Sonstige südamerikanische Länder	70	-61,5	418	-26,3	1,1	6,0
<b>Australien, Neuseeland und Ozeanien</b>	<b>76</b>	<b>-38,2</b>	<b>280</b>	<b>-13,3</b>	<b>0,7</b>	<b>3,7</b>
<b>Ohne Angabe</b>	<b>645</b>	<b>-29,6</b>	<b>1 224</b>	<b>-33,9</b>	<b>3,2</b>	<b>1,9</b>

Anmerkungen siehe Seite 32

## Noch: 2.4 Leistung der Beherbergungsstätten nach Reisegebieten und Herkunftsländern

**Oktober 2002**

Reisegebiet Herkunftsland (ständiger Wohnsitz)	Ankünfte		Übernachtungen			Mittlere Aufenthalts- dauer <sup>3)</sup>
	aller Gäste	Verän- derung <sup>1)</sup>	aller Gäste	Verän- derung <sup>1)</sup>	Anteil <sup>2)</sup>	
<b>Bonn und Rhein-Sieg-Kreis</b>	<b>91 627</b>	<b>-5,8</b>	<b>198 042</b>	<b>-7,8</b>	<b>100</b>	<b>2,2</b>
<b>Bundesrepublik Deutschland</b>	<b>157 780</b>	<b>-6,4</b>	<b>337 814</b>	<b>-6,5</b>	<b>1 706,0</b>	<b>2,1</b>
darunter Nordrhein-Westfalen	13 337	-28,6	35 179	-26,0	17,8	2,6
<b>Ausland</b>	<b>12 737</b>	<b>-1,9</b>	<b>29 135</b>	<b>-14,7</b>	<b>14,7</b>	<b>2,3</b>
<b>Europa</b>	<b>8 697</b>	<b>-4,5</b>	<b>18 892</b>	<b>-12,7</b>	<b>64,8</b>	<b>2,2</b>
EU-Länder	6 806	-3,6	14 464	-7,6	49,6	2,1
Belgien	943	+13,8	1 939	+22,2	6,7	2,1
Dänemark	142	+22,4	296	+42,3	1,0	2,1
Finnland	69	-11,5	133	-14,7	0,5	1,9
Frankreich	902	+9,9	1 802	+3,9	6,2	2,0
Griechenland	104	-1,9	176	-49,3	0,6	1,7
Vereinigtes Königreich	1 548	+7,9	3 138	+3,4	10,8	2,0
Republik Irland	53	-18,5	132	-32,0	0,5	2,5
Italien	779	-12,3	2 298	-2,5	7,9	2,9
Luxemburg	82	-28,7	170	-19,4	0,6	2,1
Niederlande	1 178	-5,3	2 218	-8,3	7,6	1,9
Österreich	463	-25,9	1 047	-18,5	3,6	2,3
Portugal	43	-41,1	111	-45,3	0,4	2,6
Schweden	175	-3,8	329	-24,9	1,1	1,9
Spanien	325	-33,1	675	-54,3	2,3	2,1
Baltische Staaten	77	+37,5	274	+12,3	0,9	3,6
Island	31	+63,2	67	+55,8	0,2	2,2
Norwegen	152	+78,8	251	+34,9	0,9	1,7
Polen	148	-46,6	503	-32,8	1,7	3,4
Russland	247	-30,0	822	-32,3	2,8	3,3
Schweiz	524	-4,6	993	-16,1	3,4	1,9
Tschechische Republik	161	+8,1	303	-43,7	1,0	1,9
Türkei	97	-12,6	213	-42,7	0,7	2,2
Ungarn	91	-9,0	202	-50,2	0,7	2,2
Sonstige europäische Länder	363	+4,3	800	-24,0	2,7	2,2
<b>Afrika</b>	<b>450</b>	<b>+91,5</b>	<b>1 314</b>	<b>+27,8</b>	<b>4,5</b>	<b>2,9</b>
Republik Südafrika	32	-8,6	119	+0,8	0,4	3,7
Sonstige afrikanische Länder	418	+109,0	1 195	+31,3	4,1	2,9
<b>Asien</b>	<b>1 578</b>	<b>+3,6</b>	<b>4 027</b>	<b>-18,7</b>	<b>13,8</b>	<b>2,6</b>
Arabische Golfstaaten	152	+2,0	738	+7,1	2,5	4,9
Volksrepublik China und Hongkong	406	-1,2	758	-12,7	2,6	1,9
Israel	97	-14,2	287	-22,6	1,0	3,0
Japan	218	-38,8	465	-45,2	1,6	2,1
Südkorea	50	+11,1	72	-49,3	0,2	1,4
Taiwan	65	-26,1	170	-58,9	0,6	2,6
Sonstige asiatische Länder	590	+63,4	1 537	-5,3	5,3	2,6
<b>Amerika</b>	<b>1 095</b>	<b>-7,1</b>	<b>3 014</b>	<b>-25,9</b>	<b>10,3</b>	<b>2,8</b>
Kanada	104	-20,0	315	-31,8	1,1	3,0
USA	815	-0,1	2 248	-17,7	7,7	2,8
Mittelamerika und Karibik	69	-11,5	138	-47,7	0,5	2,0
Brasilien	32	-33,3	96	-45,5	0,3	3,0
Sonstige südamerikanische Länder	75	-29,9	217	-49,8	0,7	2,9
<b>Australien, Neuseeland und Ozeanien</b>	<b>288</b>	<b>+231,0</b>	<b>550</b>	<b>+63,2</b>	<b>1,9</b>	<b>1,9</b>
<b>Ohne Angabe</b>	<b>629</b>	<b>-26,3</b>	<b>1 338</b>	<b>-37,3</b>	<b>4,6</b>	<b>2,1</b>

Anmerkungen siehe Seite 32

## Noch: 2.4 Leistung der Beherbergungsstätten nach Reisegebieten und Herkunftsländern

**Oktober 2002**

Reisegebiet Herkunftsland (ständiger Wohnsitz)	Ankünfte		Übernachtungen			Mittlere Aufenthalts- dauer <sup>3)</sup>
	aller Gäste	Verän- derung <sup>1)</sup>	aller Gäste	Verän- derung <sup>1)</sup>	Anteil <sup>2)</sup>	
<b>Köln</b>	<b>166 146</b>	<b>-4,0</b>	<b>304 923</b>	<b>-8,7</b>	<b>100</b>	<b>1,8</b>
<b>Bundesrepublik Deutschland</b>	<b>228 750</b>	<b>-0,4</b>	<b>405 848</b>	<b>-2,5</b>	<b>1 331,0</b>	<b>1,8</b>
darunter Nordrhein-Westfalen	10 248	+26,3	18 622	+25,0	6,1	1,8
<b>Ausland</b>	<b>51 771</b>	<b>-11,1</b>	<b>101 999</b>	<b>-19,1</b>	<b>33,5</b>	<b>2,0</b>
<b>Europa</b>	<b>37 317</b>	<b>-9,2</b>	<b>73 841</b>	<b>-15,0</b>	<b>72,4</b>	<b>2,0</b>
EU-Länder	30 616	-8,9	60 126	-15,1	58,9	2,0
Belgien	1 815	-9,9	2 916	-19,5	2,9	1,6
Dänemark	839	-29,3	1 856	-27,3	1,8	2,2
Finnland	410	-51,2	954	-50,4	0,9	2,3
Frankreich	3 106	-24,9	5 620	-20,7	5,5	1,8
Griechenland	544	-16,7	1 022	-56,1	1,0	1,9
Vereinigtes Königreich	10 159	+2,2	17 343	-9,9	17,0	1,7
Republik Irland	278	-22,3	525	-33,5	0,5	1,9
Italien	4 039	-11,2	10 704	-8,7	10,5	2,7
Luxemburg	470	+49,7	656	+49,4	0,6	1,4
Niederlande	4 189	+9,2	7 294	-1,7	7,2	1,7
Österreich	1 575	-10,9	3 358	-13,4	3,3	2,1
Portugal	322	-33,6	722	-30,8	0,7	2,2
Schweden	906	-8,1	1 884	-6,2	1,8	2,1
Spanien	1 964	-23,0	5 272	-21,6	5,2	2,7
Baltische Staaten	128	+8,5	343	+27,0	0,3	2,7
Island	214	+58,5	285	-9,8	0,3	1,3
Norwegen	469	+23,7	900	+28,9	0,9	1,9
Polen	531	-30,9	1 235	-17,5	1,2	2,3
Russland	646	-25,7	1 808	-25,1	1,8	2,8
Schweiz	2 584	-6,7	4 900	+1,8	4,8	1,9
Tschechische Republik	424	+21,5	869	+24,5	0,9	2,0
Türkei	600	-36,6	1 227	-52,5	1,2	2,0
Ungarn	218	+0,5	435	-18,2	0,4	2,0
Sonstige europäische Länder	887	-3,2	1 713	-25,7	1,7	1,9
<b>Afrika</b>	<b>391</b>	<b>-43,4</b>	<b>978</b>	<b>-48,7</b>	<b>1,0</b>	<b>2,5</b>
Republik Südafrika	96	-66,8	205	-68,9	0,2	2,1
Sonstige afrikanische Länder	295	-26,6	773	-38,0	0,8	2,6
<b>Asien</b>	<b>5 708</b>	<b>+12,0</b>	<b>11 214</b>	<b>-7,1</b>	<b>11,0</b>	<b>2,0</b>
Arabische Golfstaaten	354	-34,3	807	-37,8	0,8	2,3
Volksrepublik China und Hongkong	1 269	+3,6	2 172	+7,2	2,1	1,7
Israel	459	-15,0	1 063	-28,7	1,0	2,3
Japan	2 170	+51,0	3 717	+42,1	3,6	1,7
Südkorea	215	+55,8	415	+26,5	0,4	1,9
Taiwan	198	+3,1	539	-20,4	0,5	2,7
Sonstige asiatische Länder	1 043	+1,8	2 501	-31,1	2,5	2,4
<b>Amerika</b>	<b>6 660</b>	<b>-24,2</b>	<b>12 744</b>	<b>-32,3</b>	<b>12,5</b>	<b>1,9</b>
Kanada	540	-34,1	1 052	-50,0	1,0	1,9
USA	5 350	-10,0	10 073	-10,0	9,9	1,9
Mittelamerika und Karibik	204	-54,6	392	-68,8	0,4	1,9
Brasilien	280	-57,4	550	-71,5	0,5	2,0
Sonstige südamerikanische Länder	286	-68,7	677	-71,1	0,7	2,4
<b>Australien, Neuseeland und Ozeanien</b>	<b>613</b>	<b>-16,8</b>	<b>1 464</b>	<b>-43,1</b>	<b>1,4</b>	<b>2,4</b>
<b>Ohne Angabe</b>	<b>1 082</b>	<b>-40,4</b>	<b>1 758</b>	<b>-53,1</b>	<b>1,7</b>	<b>1,6</b>

Anmerkungen siehe Seite 32



## Noch: 2.4 Leistung der Beherbergungsstätten nach Reisegebieten und Herkunftsländern

**Oktober 2002**

Reisegebiet Herkunftsland (ständiger Wohnsitz)	Ankünfte		Übernachtungen			Mittlere Aufenthalts- dauer <sup>3)</sup>
	aller Gäste	Verän- derung <sup>1)</sup>	aller Gäste	Verän- derung <sup>1)</sup>	Anteil <sup>2)</sup>	
<b>Düsseldorf</b>	<b>128 794</b>	<b>+3,3</b>	<b>247 522</b>	<b>-6,6</b>	<b>100</b>	<b>1,9</b>
<b>Bundesrepublik Deutschland</b>	<b>164 874</b>	<b>+7,6</b>	<b>294 350</b>	<b>+1,9</b>	<b>1 189,0</b>	<b>1,8</b>
darunter Nordrhein-Westfalen	7 162	-28,0	13 134	-25,4	5,3	1,8
<b>Ausland</b>	<b>46 357</b>	<b>-3,6</b>	<b>100 347</b>	<b>-16,7</b>	<b>40,5</b>	<b>2,2</b>
<b>Europa</b>	<b>32 602</b>	<b>-2,4</b>	<b>67 437</b>	<b>-13,3</b>	<b>67,2</b>	<b>2,1</b>
EU-Länder	25 442	-6,8	50 247	-19,0	50,1	2,0
Belgien	1 201	-1,3	2 012	-20,8	2,0	1,7
Dänemark	777	-20,0	1 650	-25,3	1,6	2,1
Finnland	1 151	-14,0	2 484	-27,1	2,5	2,2
Frankreich	2 555	-12,1	4 501	-18,1	4,5	1,8
Griechenland	721	+32,1	1 856	+10,1	1,8	2,6
Vereinigtes Königreich	5 660	-10,0	9 961	-17,9	9,9	1,8
Republik Irland	337	+9,8	841	+1,6	0,8	2,5
Italien	3 838	-23,3	9 650	-29,5	9,6	2,5
Luxemburg	295	+27,2	428	+1,4	0,4	1,5
Niederlande	3 104	+28,8	5 423	+14,2	5,4	1,7
Österreich	2 024	+39,9	4 374	+11,8	4,4	2,2
Portugal	289	-15,0	673	-30,5	0,7	2,3
Schweden	1 085	-33,4	2 101	-36,8	2,1	1,9
Spanien	2 405	-9,1	4 293	-35,7	4,3	1,8
Baltische Staaten	530	+301,5	1 159	+125,9	1,2	2,2
Island	81	-10,0	287	+31,1	0,3	3,5
Norwegen	453	-12,9	901	-12,9	0,9	2,0
Polen	480	+41,2	977	+23,2	1,0	2,0
Russland	1 118	+46,7	3 838	+47,3	3,8	3,4
Schweiz	2 047	-4,9	3 804	-17,5	3,8	1,9
Tschechische Republik	412	+46,1	962	+43,6	1,0	2,3
Türkei	627	+5,4	1 873	+10,4	1,9	3,0
Ungarn	284	-8,4	745	-24,4	0,7	2,6
Sonstige europäische Länder	1 128	+22,6	2 644	+1,7	2,6	2,3
<b>Afrika</b>	<b>508</b>	<b>-21,0</b>	<b>1 430</b>	<b>-33,8</b>	<b>1,4</b>	<b>2,8</b>
Republik Südafrika	116	+19,6	287	+2,9	0,3	2,5
Sonstige afrikanische Länder	392	-28,2	1 143	-39,3	1,1	2,9
<b>Asien</b>	<b>6 681</b>	<b>+4,3</b>	<b>16 476</b>	<b>-12,0</b>	<b>16,4</b>	<b>2,5</b>
Arabische Golfstaaten	753	-24,5	1 623	-44,4	1,6	2,2
Volksrepublik China und Hongkong	536	+25,8	1 561	+32,6	1,6	2,9
Israel	392	-45,9	1 421	-42,8	1,4	3,6
Japan	3 500	+12,9	7 485	-7,3	7,5	2,1
Südkorea	214	+107,8	531	+105,0	0,5	2,5
Taiwan	189	+10,5	659	-10,8	0,7	3,5
Sonstige asiatische Länder	1 097	+24,2	3 196	+4,5	3,2	2,9
<b>Amerika</b>	<b>4 680</b>	<b>-16,5</b>	<b>11 253</b>	<b>-33,3</b>	<b>11,2</b>	<b>2,4</b>
Kanada	364	-27,9	902	-38,0	0,9	2,5
USA	3 678	-2,6	8 603	-14,6	8,6	2,3
Mittelamerika und Karibik	232	-24,2	548	-56,4	0,5	2,4
Brasilien	208	-65,7	644	-74,0	0,6	3,1
Sonstige südamerikanische Länder	198	-51,9	556	-65,6	0,6	2,8
<b>Australien, Neuseeland und Ozeanien</b>	<b>278</b>	<b>-28,0</b>	<b>936</b>	<b>-31,5</b>	<b>0,9</b>	<b>3,4</b>
<b>Ohne Angabe</b>	<b>1 608</b>	<b>-4,3</b>	<b>2 815</b>	<b>-21,0</b>	<b>2,8</b>	<b>1,8</b>

Anmerkungen siehe Seite 32

## Noch: 2.4 Leistung der Beherbergungsstätten nach Reisegebieten und Herkunftsländern

**Oktober 2002**

Reisegebiet Herkunftsland (ständiger Wohnsitz)	Ankünfte		Übernachtungen			Mittlere Aufenthalts- dauer <sup>3)</sup>
	aller Gäste	Verän- derung <sup>1)</sup>	aller Gäste	Verän- derung <sup>1)</sup>	Anteil <sup>2)</sup>	
<b>Ruhrgebiet</b>	<b>191 763</b>	<b>+0,5</b>	<b>384 994</b>	<b>-0,9</b>	<b>100</b>	<b>2,0</b>
<b>Bundesrepublik Deutschland</b>	<b>331 962</b>	<b>+0,7</b>	<b>659 704</b>	<b>-0,2</b>	<b>1 714,0</b>	<b>2,0</b>
darunter Nordrhein-Westfalen	31 827	-6,9	73 466	-20,7	19,1	2,3
<b>Ausland</b>	<b>25 782</b>	<b>-0,3</b>	<b>55 142</b>	<b>-4,9</b>	<b>14,3</b>	<b>2,1</b>
<b>Europa</b>	<b>21 288</b>	<b>-0,7</b>	<b>42 560</b>	<b>-5,5</b>	<b>77,2</b>	<b>2,0</b>
EU-Länder	15 665	-2,5	30 971	-4,3	56,2	2,0
Belgien	1 030	-0,4	1 912	+8,1	3,5	1,9
Dänemark	704	-16,3	1 165	-34,6	2,1	1,7
Finnland	348	-6,7	772	-2,0	1,4	2,2
Frankreich	1 651	-11,7	3 032	-12,2	5,5	1,8
Griechenland	251	+44,3	655	+40,3	1,2	2,6
Vereinigtes Königreich	2 993	+25,4	6 795	+23,9	12,3	2,3
Republik Irland	79	+21,5	128	+2,4	0,2	1,6
Italien	1 534	-14,1	3 243	-27,1	5,9	2,1
Luxemburg	321	+74,5	479	+69,9	0,9	1,5
Niederlande	3 243	-21,9	5 523	-16,7	10,0	1,7
Österreich	1 343	+11,1	3 441	+5,4	6,2	2,6
Portugal	189	+1,6	373	-21,6	0,7	2,0
Schweden	1 306	+7,3	1 916	-4,7	3,5	1,5
Spanien	673	+13,9	1 537	+10,2	2,8	2,3
Baltische Staaten	147	+7,3	327	+4,5	0,6	2,2
Island	22	+100,0	42	+40,0	0,1	1,9
Norwegen	246	-28,3	420	-31,6	0,8	1,7
Polen	1 137	+4,7	2 097	-6,1	3,8	1,8
Russland	764	+44,7	2 039	+14,0	3,7	2,7
Schweiz	1 409	+4,7	2 640	-3,8	4,8	1,9
Tschechische Republik	377	-4,6	813	-13,2	1,5	2,2
Türkei	515	+47,1	1 248	+32,5	2,3	2,4
Ungarn	182	-42,8	448	-25,6	0,8	2,5
Sonstige europäische Länder	824	-3,2	1 515	-38,2	2,7	1,8
<b>Afrika</b>	<b>229</b>	<b>+6,5</b>	<b>671</b>	<b>-16,4</b>	<b>1,2</b>	<b>2,9</b>
Republik Südafrika	52	+33,3	163	+1,2	0,3	3,1
Sonstige afrikanische Länder	177	+0,6	508	-20,9	0,9	2,9
<b>Asien</b>	<b>1 532</b>	<b>-1,9</b>	<b>4 699</b>	<b>-9,8</b>	<b>8,5</b>	<b>3,1</b>
Arabische Golfstaaten	110	-33,3	427	-20,0	0,8	3,9
Volksrepublik China und Hongkong	276	-29,9	575	-28,3	1,0	2,1
Israel	185	+13,5	689	+8,7	1,2	3,7
Japan	316	+5,7	888	+3,3	1,6	2,8
Südkorea	162	+105,1	760	+239,3	1,4	4,7
Taiwan	37	-71,3	139	-72,4	0,3	3,8
Sonstige asiatische Länder	446	+34,3	1 221	-26,0	2,2	2,7
<b>Amerika</b>	<b>1 813</b>	<b>+7,2</b>	<b>5 178</b>	<b>-1,1</b>	<b>9,4</b>	<b>2,9</b>
Kanada	170	-6,1	548	+3,4	1,0	3,2
USA	1 401	+16,1	3 956	+8,0	7,2	2,8
Mittelamerika und Karibik	57	+90,0	139	+37,6	0,3	2,4
Brasilien	103	-15,6	287	-29,8	0,5	2,8
Sonstige südamerikanische Länder	82	-45,7	248	-53,6	0,4	3,0
<b>Australien, Neuseeland und Ozeanien</b>	<b>119</b>	<b>+21,4</b>	<b>248</b>	<b>-15,9</b>	<b>0,4</b>	<b>2,1</b>
<b>Ohne Angabe</b>	<b>801</b>	<b>-7,4</b>	<b>1 786</b>	<b>+26,7</b>	<b>3,2</b>	<b>2,2</b>

Anmerkungen siehe Seite 32

## Noch: 2.4 Leistung der Beherbergungsstätten nach Reisegebieten und Herkunftsländern

**Oktober 2002**

Reisegebiet Herkunftsland (ständiger Wohnsitz)	Ankünfte		Übernachtungen			Mittlere Aufenthalts- dauer <sup>3)</sup>
	aller Gäste	Verän- derung <sup>1)</sup>	aller Gäste	Verän- derung <sup>1)</sup>	Anteil <sup>2)</sup>	
<b>Nordrhein-Westfalen</b>	<b>1 357 508</b>	<b>-2,0</b>	<b>3 469 635</b>	<b>-4,5</b>	<b>100</b>	<b>2,6</b>
<b>Bundesrepublik Deutschland</b>	<b>2 235 568</b>	<b>-1,8</b>	<b>5 860 414</b>	<b>-3,1</b>	<b>1 689,0</b>	<b>2,6</b>
darunter Nordrhein-Westfalen	280 746	-15,7	1 026 355	-16,1	29,6	3,7
<b>Ausland</b>	<b>239 724</b>	<b>-3,3</b>	<b>539 428</b>	<b>-11,8</b>	<b>15,5</b>	<b>2,3</b>
<b>Europa</b>	<b>184 627</b>	<b>-2,0</b>	<b>411 115</b>	<b>-8,9</b>	<b>76,2</b>	<b>2,2</b>
EU-Länder	148 801	-2,4	324 876	-9,1	60,2	2,2
Belgien	12 351	+0,7	25 574	-2,8	4,7	2,1
Dänemark	5 836	-6,7	11 273	-16,8	2,1	1,9
Finnland	2 598	-24,0	5 479	-30,8	1,0	2,1
Frankreich	13 798	-12,5	24 635	-17,1	4,6	1,8
Griechenland	2 189	+2,0	5 296	-17,6	1,0	2,4
Vereinigtes Königreich	28 432	-1,0	55 997	-7,6	10,4	2,0
Republik Irland	1 185	-4,1	2 860	-4,5	0,5	2,4
Italien	14 656	-20,6	36 474	-24,7	6,8	2,5
Luxemburg	1 765	+21,8	2 901	+15,3	0,5	1,6
Niederlande	42 063	+11,1	104 545	+4,6	19,4	2,5
Österreich	8 942	+4,5	20 072	-3,1	3,7	2,2
Portugal	1 326	-16,6	2 883	-35,9	0,5	2,2
Schweden	5 783	-7,1	10 110	-14,2	1,9	1,7
Spanien	7 877	-7,9	16 777	-23,9	3,1	2,1
Baltische Staaten	1 381	+39,6	3 173	+2,9	0,6	2,3
Island	472	+30,4	956	+7,3	0,2	2,0
Norwegen	2 144	+3,0	3 870	-1,5	0,7	1,8
Polen	5 230	-8,6	15 599	-11,3	2,9	3,0
Russland	4 394	+2,6	14 032	+7,9	2,6	3,2
Schweiz	10 050	-0,7	19 492	-4,5	3,6	1,9
Tschechische Republik	2 769	+7,5	6 813	+2,3	1,3	2,5
Türkei	2 756	-7,8	6 635	-22,6	1,2	2,4
Ungarn	1 527	-17,0	3 962	-21,0	0,7	2,6
Sonstige europäische Länder	5 103	+3,4	11 707	-20,2	2,2	2,3
<b>Afrika</b>	<b>2 879</b>	<b>+1,4</b>	<b>7 304</b>	<b>-22,2</b>	<b>1,4</b>	<b>2,5</b>
Republik Südafrika	435	-34,8	1 222	-41,9	0,2	2,8
Sonstige afrikanische Länder	2 444	+12,5	6 082	-16,5	1,1	2,5
<b>Asien</b>	<b>21 827</b>	<b>+1,2</b>	<b>51 875</b>	<b>-14,0</b>	<b>9,6</b>	<b>2,4</b>
Arabische Golfstaaten	1 840	-18,8	4 792	-29,4	0,9	2,6
Volksrepublik China und Hongkong	4 027	+12,0	8 638	+1,9	1,6	2,1
Israel	1 555	-28,2	4 772	-35,3	0,9	3,1
Japan	7 499	+18,5	16 443	+6,3	3,0	2,2
Südkorea	966	+33,1	2 674	+32,5	0,5	2,8
Taiwan	666	-37,5	1 931	-42,2	0,4	2,9
Sonstige asiatische Länder	5 274	-2,7	12 625	-25,2	2,3	2,4
<b>Amerika</b>	<b>19 784</b>	<b>-14,5</b>	<b>47 958</b>	<b>-24,3</b>	<b>8,9</b>	<b>2,4</b>
Kanada	1 706	-24,2	4 572	-29,9	0,8	2,7
USA	15 467	-1,6	36 133	-7,7	6,7	2,3
Mittelamerika und Karibik	751	-34,7	1 686	-59,6	0,3	2,2
Brasilien	943	-51,7	2 866	-60,4	0,5	3,0
Sonstige südamerikanische Länder	917	-56,0	2 701	-57,3	0,5	2,9
<b>Australien, Neuseeland und Ozeanien</b>	<b>1 639</b>	<b>-5,3</b>	<b>4 275</b>	<b>-26,2</b>	<b>0,8</b>	<b>2,6</b>
<b>Ohne Angabe</b>	<b>8 968</b>	<b>-12,3</b>	<b>16 901</b>	<b>-19,9</b>	<b>3,1</b>	<b>1,9</b>

Anmerkungen siehe Seite 32

## 3.1 Leistung der Beherbergungs

Januar bis

Amtliche Schlüsselnummer	Verwaltungsbezirk	Ankünfte			
		aller Gäste	Veränderung <sup>1)</sup>	ausländischer Gäste	Veränderung <sup>1)</sup>
<b>111 000</b>	<b>Kreisfreie Städte</b>				
	<b>Düsseldorf</b>	<b>1 090 875</b>	<b>+2,3</b>	<b>392 760</b>	<b>+4,4</b>
<b>112 000</b>	<b>Duisburg</b>	<b>135 104</b>	<b>+1,0</b>	<b>19 803</b>	<b>+1,1</b>
<b>113 000</b>	<b>Essen</b>	<b>329 877</b>	<b>-0,3</b>	<b>57 032</b>	<b>+2,5</b>
<b>114 000</b>	<b>Krefeld</b>	<b>110 261</b>	<b>+18,1</b>	<b>23 428</b>	<b>+31,8</b>
<b>116 000</b>	<b>Mönchengladbach</b>	<b>92 176</b>	<b>+5,3</b>	<b>16 550</b>	<b>-5,7</b>
<b>117 000</b>	<b>Mülheim an der Ruhr</b>	<b>71 153</b>	<b>+5,0</b>	<b>7 067</b>	<b>-0,6</b>
<b>119 000</b>	<b>Oberhausen</b>	<b>80 771</b>	<b>-4,5</b>	<b>8 065</b>	<b>-9,2</b>
<b>120 000</b>	<b>Remscheid</b>	<b>53 699</b>	<b>-8,2</b>	<b>12 852</b>	<b>+8,7</b>
<b>122 000</b>	<b>Solingen</b>	<b>56 106</b>	<b>-3,8</b>	<b>8 937</b>	<b>-0,3</b>
<b>124 000</b>	<b>Wuppertal</b>	<b>112 759</b>	<b>-13,5</b>	<b>17 465</b>	<b>-14,7</b>
<b>154 000</b>	<b>Kreis Kleve</b>	<b>254 390</b>	<b>-5,2</b>	<b>52 969</b>	<b>+29,2</b>
154 004	Bedburg-Hau	1 580	+2,3	117	+53,9
154 008	Emmerich am Rhein, Stadt	12 049	-8,7	2 697	-2,1
154 012	Geldern, Stadt	17 884	+13,4	1 242	+8,7
154 016	Goch, Stadt	13 877	+43,3	681	+21,6
154 020	Issum	.	.	.	.
154 024	Kalkar, Stadt	.	.	.	.
154 028	Kerken	9 909	-9,6	384	+19,6
154 032	Kevelaer, Stadt	31 696	-6,1	3 631	-4,6
154 036	Kleve, Stadt	49 108	-4,0	5 768	-10,7
154 040	Kranenburg	.	.	.	.
154 044	Rees, Stadt	8 203	+96,6	1 030	+197,7
154 048	Rheurdt	.	.	.	.
154 052	Straelen, Stadt	16 332	+6,8	1 213	+50,3
154 056	Uedem	.	.	.	.
154 060	Wachtendonk	.	.	.	.
154 064	Weeze	2 152	-7,0	.	.
<b>158 000</b>	<b>Kreis Mettmann</b>	<b>356 036</b>	<b>-5,1</b>	<b>59 381</b>	<b>-3,7</b>
158 004	Erkrath, Stadt	16 202	+2,6	2 504	-24,4
158 008	Haan, Stadt	18 164	-8,5	2 522	-25,5
158 012	Heiligenhaus, Stadt	11 855	-2,9	1 775	-14,0
158 016	Hilden, Stadt	51 759	-1,0	6 013	-8,9
158 020	Langenfeld (Rhld.), Stadt	20 052	+4,5	2 060	+0,5
158 024	Mettmann, Stadt	45 292	-6,5	7 164	+10,2
158 026	Monheim am Rhein, Stadt	30 552	-4,8	4 483	+10,4
158 028	Ratingen, Stadt	135 567	-8,0	30 541	+0,3
158 032	Velbert, Stadt	25 235	-3,8	2 215	-29,9
158 036	Wülfrath, Stadt	1 358	-26,3	104	+9,5
<b>162 000</b>	<b>Kreis Neuss</b>	<b>259 770</b>	<b>-2,6</b>	<b>57 937</b>	<b>+7,5</b>
162 004	Dormagen, Stadt	28 275	-5,3	5 357	+7,7
162 008	Grevenbroich, Stadt	15 955	-10,0	3 282	+23,5
162 012	Jüchen	.	.	.	.
162 016	Kaarst, Stadt	27 936	+0,8	6 073	+17,8
162 020	Korschenbroich, Stadt	2 396	+12,4	121	+30,1
162 022	Meerbusch, Stadt	25 109	-6,1	4 721	-2,4
162 024	Neuss, Stadt	156 982	-1,4	38 124	+6,1
162 028	Rommerskirchen	.	.	.	.
<b>166 000</b>	<b>Kreis Viersen</b>	<b>115 037</b>	<b>+2,3</b>	<b>8 402</b>	<b>-24,7</b>
166 004	Brüggen	17 206	-2,5	660	-21,1
166 008	Grefrath	.	.	.	.
166 012	Kempfen, Stadt	5 503	+0,8	892	+4,4
166 016	Nettetal, Stadt	47 751	+17,3	1 606	-10,1
166 020	Niederkrüchten	2 343	-42,2	497	-61,6
166 024	Schwalmtal	.	.	.	.
166 028	Tönisvorst, Stadt	2 548	+1,4	303	-31,6
166 032	Viersen, Stadt	10 035	+3,3	1 791	+10,7
166 036	Willich, Stadt	17 056	-14,5	1 860	-42,0
<b>170 000</b>	<b>Kreis Wesel</b>	<b>190 393</b>	<b>-1,0</b>	<b>25 995</b>	<b>+1,5</b>
170 004	Alpen	.	.	.	.
170 008	Dinslaken, Stadt	13 005	-4,3	950	-16,1
170 012	Hamminkeln, Stadt	10 251	-9,1	604	+7,9
170 016	Hünxe	.	.	.	.

1) Veränderung gegenüber dem Vorjahreszeitraum in % - 2) mittlere Aufenthaltsdauer in Tagen = Übernachtungen / Ankünfte - 3) mittlere Auslastung =

## stätten nach Verwaltungsbezirken

Oktober 2002

Übernachtungen				Mittlere Aufenthaltsdauer <sup>2)</sup>		Mittlere Auslastung der angebotenen Betten <sup>3)</sup>	Amtliche Schlüsselnummer
aller Gäste	Veränderung <sup>1)</sup>	ausländischer Gäste	Veränderung <sup>1)</sup>	aller Gäste	ausländischer Gäste		
<b>2 096 641</b>	<b>+3,1</b>	<b>852 941</b>	<b>+6,5</b>	<b>1,9</b>	<b>2,2</b>	<b>43,3</b>	<b>111 000</b>
<b>270 203</b>	<b>-5,1</b>	<b>42 925</b>	<b>-2,8</b>	<b>2,0</b>	<b>2,2</b>	<b>33,5</b>	<b>112 000</b>
<b>803 486</b>	<b>+0,9</b>	<b>144 092</b>	<b>+10,0</b>	<b>2,4</b>	<b>2,5</b>	<b>43,6</b>	<b>113 000</b>
<b>211 121</b>	<b>+9,6</b>	<b>52 113</b>	<b>+28,1</b>	<b>1,9</b>	<b>2,2</b>	<b>41,1</b>	<b>114 000</b>
<b>169 786</b>	<b>+1,3</b>	<b>36 630</b>	<b>-11,8</b>	<b>1,8</b>	<b>2,2</b>	<b>30,2</b>	<b>116 000</b>
<b>135 730</b>	<b>-</b>	<b>19 032</b>	<b>-4,4</b>	<b>1,9</b>	<b>2,7</b>	<b>32,2</b>	<b>117 000</b>
<b>143 580</b>	<b>-4,4</b>	<b>18 144</b>	<b>-1,8</b>	<b>1,8</b>	<b>2,2</b>	<b>36,9</b>	<b>119 000</b>
<b>89 243</b>	<b>-1,8</b>	<b>21 682</b>	<b>+9,9</b>	<b>1,7</b>	<b>1,7</b>	<b>32,8</b>	<b>120 000</b>
<b>112 776</b>	<b>-9,1</b>	<b>19 753</b>	<b>-16,3</b>	<b>2,0</b>	<b>2,2</b>	<b>28,5</b>	<b>122 000</b>
<b>253 298</b>	<b>-8,4</b>	<b>40 347</b>	<b>-3,7</b>	<b>2,2</b>	<b>2,3</b>	<b>32,2</b>	<b>124 000</b>
<b>552 379</b>	<b>-2,6</b>	<b>117 332</b>	<b>+45,1</b>	<b>2,2</b>	<b>2,2</b>	<b>36,0</b>	<b>154 000</b>
3 053	+6,4	270	+143,2	1,9	2,3	17,0	154 004
23 707	-5,2	5 139	+0,4	2,0	1,9	24,5	154 008
79 331	+4,4	3 282	+7,4	4,4	2,6	55,8	154 012
25 774	+36,5	1 181	-11,2	1,9	1,7	29,6	154 016
.	.	.	.	.	.	.	154 020
.	.	.	.	.	.	.	154 024
15 269	-5,7	915	+34,2	1,5	2,4	35,9	154 028
56 853	-10,9	7 307	+1,5	1,8	2,0	26,8	154 032
104 177	+3,6	23 748	+25,5	2,1	4,1	37,3	154 036
.	.	.	.	.	.	.	154 040
15 110	+90,3	2 181	+259,3	1,8	2,1	23,5	154 044
.	.	.	.	.	.	.	154 048
32 704	+9,1	2 128	+36,0	2,0	1,8	50,7	154 052
.	.	.	.	.	.	.	154 056
.	.	.	.	.	.	.	154 060
5 871	-15,1	-	-	2,7	-	30,4	154 064
<b>704 144</b>	<b>-5,4</b>	<b>139 345</b>	<b>-0,5</b>	<b>2,0</b>	<b>2,3</b>	<b>34,1</b>	<b>158 000</b>
32 915	-4,6	6 088	-15,2	2,0	2,4	28,8	158 004
51 329	-7,3	5 582	-32,4	2,8	2,2	33,7	158 008
20 679	+3,8	4 003	+1,2	1,7	2,3	29,6	158 012
104 015	-0,4	14 712	-2,3	2,0	2,4	40,8	158 016
36 044	-1,5	5 278	-3,4	1,8	2,6	34,4	158 020
88 877	-4,7	14 432	+4,5	2,0	2,0	29,1	158 024
50 872	-7,0	7 462	-1,3	1,7	1,7	34,7	158 026
267 153	-7,1	75 802	+6,5	2,0	2,5	36,6	158 028
49 090	-8,1	5 734	-20,5	1,9	2,6	28,0	158 032
3 170	-32,4	252	-26,5	2,3	2,4	21,9	158 036
<b>531 701</b>	<b>-2,7</b>	<b>136 820</b>	<b>+11,5</b>	<b>2,0</b>	<b>2,4</b>	<b>34,6</b>	<b>162 000</b>
62 056	-13,2	12 016	-2,3	2,2	2,2	34,2	162 004
40 454	-5,6	9 902	+31,1	2,5	3,0	36,9	162 008
.	.	.	.	.	.	.	162 012
57 597	+5,1	16 030	+23,9	2,1	2,6	34,8	162 016
4 961	-5,8	418	+20,1	2,1	3,5	19,4	162 020
47 900	-2,4	12 036	+6,2	1,9	2,5	28,0	162 022
311 417	-1,1	85 876	+10,5	2,0	2,3	36,7	162 024
.	.	.	.	.	.	.	162 028
<b>251 709</b>	<b>+4,4</b>	<b>24 258</b>	<b>-13,5</b>	<b>2,2</b>	<b>2,9</b>	<b>32,2</b>	<b>166 000</b>
34 129	-6,9	1 660	-20,8	2,0	2,5	33,3	166 004
.	.	.	.	.	.	.	166 008
11 351	+2,2	2 358	-	2,1	2,6	27,1	166 012
116 209	+17,6	7 796	+78,7	2,4	4,9	38,6	166 016
5 372	-46,1	1 173	-69,7	2,3	2,4	18,6	166 020
.	.	.	.	.	.	.	166 024
5 147	-22,6	882	-57,1	2,0	2,9	17,8	166 028
17 985	+3,9	3 559	-4,9	1,8	2,0	22,9	166 032
37 059	-3,3	4 573	-35,4	2,2	2,5	29,4	166 036
<b>359 220</b>	<b>-0,8</b>	<b>51 284</b>	<b>+12,3</b>	<b>1,9</b>	<b>2,0</b>	<b>30,1</b>	<b>170 000</b>
.	.	.	.	.	.	.	170 004
29 907	-5,1	2 052	-11,0	2,3	2,2	29,2	170 008
16 309	-13,8	1 151	+13,5	1,6	1,9	22,9	170 012
.	.	.	.	.	.	.	170 016

(Übernachtungen / angebotene Bettentage) \* 100

Januar bis

Amtliche Schlüsselnummer	Verwaltungsbezirk	Ankünfte			
		aller Gäste	Veränderung <sup>1)</sup>	ausländischer Gäste	Veränderung <sup>1)</sup>
	<b>Noch: Kreis Wesel</b>				
170 020	Kamp-Lintfort, Stadt	7 566	-30,0	1 064	-6,5
170 024	Moers, Stadt	48 685	+0,8	7 799	-8,7
170 028	Neukirchen-Vluyn, Stadt	5 733	+75,3	625	+139,5
170 032	Rheinberg, Stadt	1 320	-15,4	148	+14,7
170 036	Schermbeck	33 085	+4,9	5 726	+4,7
170 040	Sonsbeck	3 980	+12,7	134	+3,9
170 044	Voerde (Niederrhein), Stadt	6 001	+1,4	759	+19,2
170 048	Wesel, Stadt	36 911	+2,3	4 557	+18,4
170 052	Xanten, Stadt	19 251	-9,4	2 243	-
<b>100 000</b>	<b>Reg.-Bez. Düsseldorf</b>	<b>3 308 407</b>	<b>-0,6</b>	<b>768 643</b>	<b>+4,3</b>
	<b>Kreisfreie Städte</b>				
<b>313 000</b>	<b>Aachen</b>	<b>260 474</b>	<b>-4,8</b>	<b>59 283</b>	<b>-2,8</b>
<b>314 000</b>	<b>Bonn</b>	<b>420 939</b>	<b>-6,1</b>	<b>68 118</b>	<b>-5,2</b>
<b>315 000</b>	<b>Köln</b>	<b>1 511 156</b>	<b>+1,4</b>	<b>453 965</b>	<b>-</b>
<b>316 000</b>	<b>Leverkusen</b>	<b>92 978</b>	<b>-0,4</b>	<b>24 866</b>	<b>-3,6</b>
<b>354 000</b>	<b>Kreis Aachen</b>	<b>148 832</b>	<b>+3,4</b>	<b>29 309</b>	<b>+11,8</b>
354 004	Alsdorf, Stadt	.	.	.	.
354 008	Baesweiler, Stadt	.	.	.	.
354 012	Eschweiler, Stadt	9 882	+7,3	1 457	+88,5
354 016	Herzogenrath, Stadt	6 437	-1,4	519	-7,7
354 020	Monschau, Stadt	47 634	+3,1	12 035	+16,4
354 024	Roetgen	3 965	+21,9	478	+46,2
354 028	Simmerath	49 816	+9,8	9 609	+15,3
354 032	Stolberg (Rhld.), Stadt	17 027	-6,2	3 468	-10,4
354 036	Würselen, Stadt	8 401	-16,2	1 363	-6,7
<b>358 000</b>	<b>Kreis Düren</b>	<b>95 071</b>	<b>+0,5</b>	<b>11 851</b>	<b>-17,7</b>
358 004	Aldenhoven	.	.	.	.
358 008	Düren, Stadt	33 665	-8,0	3 354	-38,8
358 012	Heimbach, Stadt	10 027	-5,2	2 001	-4,8
358 016	Hürtgenwald	14 720	-3,8	3 344	+8,3
358 020	Inden	.	.	.	.
358 024	Jülich, Stadt	8 628	+10,8	1 408	-22,0
358 028	Kreuzau	3 425	-9,3	59	-13,2
358 032	Langerwehe	-	-100,0	-	-
358 036	Linnich, Stadt	.	.	.	.
358 040	Merzenich	-	-	-	-
358 044	Nideggen, Stadt	20 132	+22,4	1 417	-16,9
358 048	Niederzier	971	+2,5	-	-
358 052	Nörvenich	-	-	-	-
358 056	Titz	-	-	-	-
358 060	Vettweiß	.	.	.	.
<b>362 000</b>	<b>Erftkreis</b>	<b>208 766</b>	<b>-0,1</b>	<b>43 154</b>	<b>-5,3</b>
362 004	Bedburg, Stadt	.	.	.	.
362 008	Bergheim, Stadt	9 876	-12,4	985	-1,7
362 012	Brühl, Stadt	36 714	-5,2	10 744	-12,6
362 016	Elsdorf	.	.	.	.
362 020	Erftstadt, Stadt	6 763	+4,1	552	+21,3
362 024	Frechen, Stadt	29 794	-1,1	3 913	-4,2
362 028	Hürth, Stadt	72 608	+4,6	22 192	-2,6
362 032	Kerpen, Stadt	14 757	-5,9	1 623	-5,7
362 036	Pulheim, Stadt	18 761	-1,6	1 922	+0,4
362 040	Wesseling, Stadt	12 641	+0,6	565	-16,7
<b>366 000</b>	<b>Kreis Euskirchen</b>	<b>186 066</b>	<b>+5,3</b>	<b>14 271</b>	<b>-12,6</b>
366 004	Bad Münstereifel, Stadt	36 105	+0,5	1 399	-3,6
366 008	Blankenheim	23 412	-0,2	2 172	-3,2
366 012	Dahlem	23 011	+61,3	1 321	+43,0
366 016	Euskirchen, Stadt	16 625	+14,1	1 472	-4,1
366 020	Hellenthal	22 000	+0,3	1 783	-3,2
366 024	Kall	13 903	+2,2	440	+4,8
366 028	Mechernich, Stadt	7 316	+4,0	279	+49,2
366 032	Nettersheim	15 467	+4,4	104	-35,0

Anmerkungen siehe Seite 44

## stätten nach Verwaltungsbezirken

Oktober 2002

Übernachtungen				Mittlere Aufenthaltsdauer <sup>2)</sup>		Mittlere Auslastung der angebotenen Betten <sup>3)</sup>	Amtliche Schlüsselnummer
aller Gäste	Veränderung <sup>1)</sup>	ausländischer Gäste	Veränderung <sup>1)</sup>	aller Gäste	ausländischer Gäste		
16 639	-25,8	2 704	-2,1	2,2	2,5	20,9	170 020
79 875	-2,4	14 718	+2,8	1,6	1,9	34,3	170 024
8 806	+41,7	951	+73,2	1,5	1,5	18,7	170 028
2 198	-20,6	272	+27,7	1,7	1,8	8,9	170 032
65 805	+4,4	10 653	+6,6	2,0	1,9	40,1	170 036
12 028	-	358	+32,1	3,0	2,7	29,2	170 040
11 874	-2,0	1 747	+36,4	2,0	2,3	18,3	170 044
69 518	+3,9	11 200	+35,8	1,9	2,5	30,7	170 048
36 422	+3,1	3 875	+26,3	1,9	1,7	33,4	170 052
<b>6 685 017</b>	<b>-0,4</b>	<b>1 716 698</b>	<b>+7,4</b>	<b>2,0</b>	<b>2,2</b>	<b>37,2</b>	<b>100 000</b>
<b>583 419</b>	<b>-4,4</b>	<b>114 494</b>	<b>+6,7</b>	<b>2,2</b>	<b>1,9</b>	<b>47,7</b>	<b>313 000</b>
<b>840 153</b>	<b>-6,4</b>	<b>166 993</b>	<b>-13,3</b>	<b>2,0</b>	<b>2,5</b>	<b>38,5</b>	<b>314 000</b>
<b>2 756 281</b>	<b>+0,9</b>	<b>918 025</b>	<b>-0,5</b>	<b>1,8</b>	<b>2,0</b>	<b>41,4</b>	<b>315 000</b>
<b>180 020</b>	<b>-7,0</b>	<b>50 728</b>	<b>-13,6</b>	<b>1,9</b>	<b>2,0</b>	<b>38,8</b>	<b>316 000</b>
<b>405 418</b>	<b>+3,6</b>	<b>76 904</b>	<b>+20,3</b>	<b>2,7</b>	<b>2,6</b>	<b>33,1</b>	<b>354 000</b>
.	.	.	.	.	.	.	354 004
.	.	.	.	.	.	.	354 008
25 467	+4,3	6 400	+117,6	2,6	4,4	28,6	354 012
15 081	-2,0	1 652	+5,4	2,3	3,2	32,6	354 016
129 315	+2,9	25 397	+20,4	2,7	2,1	35,5	354 020
7 940	+28,2	839	+44,4	2,0	1,8	31,9	354 024
167 430	+6,5	30 289	+20,0	3,4	3,2	35,6	354 028
36 351	+2,9	9 484	+5,2	2,1	2,7	29,6	354 032
14 520	-19,3	2 105	-5,4	1,7	1,5	22,8	354 036
<b>203 671</b>	<b>+0,9</b>	<b>29 214</b>	<b>-16,1</b>	<b>2,1</b>	<b>2,5</b>	<b>26,1</b>	<b>358 000</b>
.	.	.	.	.	.	.	358 004
61 371	-11,5	8 577	-29,6	1,8	2,6	38,4	358 008
24 910	-9,1	5 054	-24,3	2,5	2,5	13,5	358 012
33 038	-2,6	7 969	+11,3	2,2	2,4	27,5	358 016
.	.	.	.	.	.	.	358 020
18 011	+15,8	3 293	-17,1	2,1	2,3	29,3	358 024
8 783	-12,3	210	-7,5	2,6	3,6	23,8	358 028
-	-100,0	-	-	-	-	-	358 032
.	.	.	.	.	.	.	358 036
.	.	.	.	.	.	.	358 040
48 513	+29,7	3 270	-18,1	2,4	2,3	28,9	358 044
2 271	+19,6	-	-	2,3	-	15,9	358 048
-	-	-	-	-	-	-	358 052
-	-	-	-	-	-	-	358 056
.	.	.	.	.	.	.	358 060
<b>462 937</b>	<b>-4,4</b>	<b>94 029</b>	<b>-10,1</b>	<b>2,2</b>	<b>2,2</b>	<b>36,1</b>	<b>362 000</b>
.	.	.	.	.	.	.	362 004
22 492	-21,6	3 241	-24,0	2,3	3,3	24,6	362 008
63 604	-10,5	16 212	-18,1	1,7	1,5	30,8	362 012
.	.	.	.	.	.	.	362 016
17 157	+4,8	1 461	+59,8	2,5	2,6	27,2	362 020
59 139	+0,8	8 400	-10,9	2,0	2,1	30,4	362 024
196 588	-0,8	54 247	-7,0	2,7	2,4	50,5	362 028
26 257	-16,5	3 779	-15,0	1,8	2,3	32,7	362 032
38 441	-6,0	4 201	-5,3	2,0	2,2	33,0	362 036
27 872	-4,8	1 304	-25,8	2,2	2,3	31,0	362 040
<b>656 239</b>	<b>+0,8</b>	<b>53 381</b>	<b>-22,5</b>	<b>3,5</b>	<b>3,7</b>	<b>33,0</b>	<b>366 000</b>
106 160	+7,1	5 378	+21,2	2,9	3,8	28,4	366 004
59 956	-2,3	4 686	+1,0	2,6	2,2	32,3	366 008
91 732	+4,7	5 831	+5,7	4,0	4,4	34,7	366 012
38 419	+15,0	3 626	-40,5	2,3	2,5	31,0	366 016
65 652	-0,6	4 591	-8,7	3,0	2,6	36,7	366 020
38 322	-0,4	1 168	-8,7	2,8	2,7	27,8	366 024
18 402	+7,7	777	-7,9	2,5	2,8	22,2	366 028
121 090	+0,2	1 354	-10,7	7,8	13,0	51,0	366 032

Amtliche Schlüsselnummer	Verwaltungsbezirk	Ankünfte			
		aller Gäste	Veränderung <sup>1)</sup>	ausländischer Gäste	Veränderung <sup>1)</sup>
	<b>Noch: Kreis Euskirchen</b>				
366 036	Schleiden, Stadt	24 175	-11,8	4 793	-32,0
366 040	Weilerswist	898	-27,0	148	-14,5
366 044	Zülpich, Stadt	3 154	+31,3	360	+3,2
<b>370 000</b>	<b>Kreis Heinsberg</b>	<b>51 912</b>	<b>+9,4</b>	<b>9 061</b>	<b>+5,5</b>
370 004	Erkelenz, Stadt	8 880	+5,9	1 706	-2,5
370 008	Gangelt	.	.	.	.
370 012	Geilenkirchen, Stadt	7 122	+2,9	2 719	-1,7
370 016	Heinsberg, Stadt	.	.	.	.
370 020	Hückelhoven, Stadt	8 321	+51,7	1 259	+75,6
370 024	Selfkant	-	-	-	-
370 028	Übach-Palenberg, Stadt	2 916	-5,4	443	+453,8
370 032	Waldfeucht	.	.	.	.
370 036	Wassenberg, Stadt	6 237	-1,5	511	-11,4
370 040	Wegberg, Stadt	13 924	+1,4	1 491	-22,9
<b>374 000</b>	<b>Oberbergischer Kreis</b>	<b>230 123</b>	<b>+5,6</b>	<b>14 021</b>	<b>-4,0</b>
374 004	Bergneustadt, Stadt	12 801	+10,4	194	+26,8
374 008	Engelskirchen	.	.	.	.
374 012	Gummersbach, Stadt	37 204	-0,4	5 210	-22,1
374 016	Hückeswagen, Stadt	8 724	-11,9	919	-2,9
374 020	Lindlar	15 910	+11,0	777	+60,9
374 024	Marienheide	21 720	+2,3	1 379	-6,2
374 028	Morsbach	.	.	.	.
374 032	Nümbrecht	35 919	+0,5	984	+144,8
374 036	Radevormwald, Stadt	30 240	+30,7	758	+53,8
374 040	Reichshof	11 655	-29,1	630	+19,8
374 044	Waldbröl, Stadt	6 854	-12,2	8	-97,7
374 048	Wiehl, Stadt	21 398	+38,2	1 556	-13,2
374 052	Wipperfürth, Stadt	12 299	+15,1	941	+76,2
<b>378 000</b>	<b>Rhein.-Berg.-Kreis</b>	<b>150 331</b>	<b>-4,5</b>	<b>16 568</b>	<b>+2,3</b>
378 004	Bergisch Gladbach, Stadt	72 524	-2,8	8 899	+1,0
378 008	Burscheid, Stadt	5 458	-13,2	1 952	-18,8
378 012	Kürten	5 217	-9,2	1 930	+23,5
378 016	Leichlingen (Rhld.), Stadt	14 507	+4,2	764	+108,7
378 020	Odenthal	9 028	+0,5	984	-8,4
378 024	Overath, Stadt	7 671	+7,0	620	+25,5
378 028	Rösrath, Stadt	10 462	-1,9	343	+39,4
378 032	Wermelskirchen, Stadt	25 464	-15,2	1 076	-12,8
<b>382 000</b>	<b>Rhein-Sieg-Kreis</b>	<b>403 537</b>	<b>-3,6</b>	<b>49 955</b>	<b>+5,1</b>
382 004	Alfter	3 092	-21,8	262	-24,9
382 008	Bad Honnef, Stadt	81 435	+5,9	5 991	-5,1
382 012	Bornheim, Stadt	13 884	-10,8	1 097	-3,5
382 016	Eitorf	.	.	.	.
382 020	Hennef (Sieg), Stadt	33 847	-6,5	2 063	+47,8
382 024	Königswinter, Stadt	85 938	-3,1	10 649	+6,2
382 028	Lohmar, Stadt	11 130	-15,5	1 070	-8,1
382 032	Meckenheim, Stadt	7 812	-9,2	1 711	-7,4
382 036	Much	.	.	.	.
382 040	Neunkirchen-Seelscheid	.	.	.	.
382 044	Niederkassel, Stadt	8 807	+6,2	929	+25,5
382 048	Rheinbach, Stadt	4 488	-38,2	182	-64,2
382 052	Ruppichteroth	.	.	.	.
382 056	Sankt Augustin, Stadt	13 068	-22,0	1 609	-34,0
382 060	Siegburg, Stadt	27 824	-12,0	7 851	-16,6
382 064	Swisttal	4 091	+20,1	351	+34,5
382 068	Troisdorf, Stadt	46 293	+3,3	12 503	+49,3
382 072	Wachtberg	12 572	+8,9	1 026	+4,5
382 076	Windeck	13 742	-7,5	375	-7,6
<b>300 000</b>	<b>Reg.-Bez. Köln</b>	<b>3 760 185</b>	<b>-0,3</b>	<b>794 422</b>	<b>-1,0</b>
	<b>Kreisfreie Städte</b>				
<b>512 000</b>	<b>Bottrop</b>	<b>27 796</b>	<b>+10,8</b>	<b>4 764</b>	<b>-2,4</b>
<b>513 000</b>	<b>Gelsenkirchen</b>	<b>53 453</b>	<b>-10,3</b>	<b>8 497</b>	<b>-21,4</b>
<b>515 000</b>	<b>Münster</b>	<b>349 315</b>	<b>+0,2</b>	<b>32 626</b>	<b>+4,6</b>



## stätten nach Verwaltungsbezirken

Oktober 2002

Übernachtungen				Mittlere Aufenthaltsdauer <sup>2)</sup>		Mittlere Auslastung der angebotenen Betten <sup>3)</sup>	Amtliche Schlüsselnummer
aller Gäste	Veränderung <sup>1)</sup>	ausländischer Gäste	Veränderung <sup>1)</sup>	aller Gäste	ausländischer Gäste		
93 993	-17,3	24 700	-34,7	3,9	5,2	27,0	366 036
1 961	-40,2	216	-65,0	2,2	1,5	13,0	366 040
20 552	+103,9	1 054	-6,2	6,5	2,9	53,7	366 044
<b>113 522</b>	<b>+13,2</b>	<b>26 552</b>	<b>+19,4</b>	<b>2,2</b>	<b>2,9</b>	<b>29,9</b>	<b>370 000</b>
21 315	+11,8	4 597	+31,7	2,4	2,7	35,2	370 004
20 827	+10,0	10 662	+5,2	2,9	3,9	31,5	370 008
18 808	+54,2	4 088	+108,6	2,3	3,2	32,9	370 012
5 282	+22,6	1 397	+555,9	1,8	3,2	24,5	370 016
10 956	-4,0	1 016	-26,6	1,8	2,0	23,2	370 020
28 517	+3,1	3 035	-10,9	2,0	2,0	30,6	370 024
<b>792 492</b>	<b>+1,1</b>	<b>40 109</b>	<b>-1,8</b>	<b>3,4</b>	<b>2,9</b>	<b>40,0</b>	<b>370 028</b>
52 762	-0,9	1 248	+73,1	4,1	6,4	37,6	370 032
87 189	+2,0	15 239	-18,0	2,3	2,9	28,1	370 036
17 702	-25,5	2 301	-19,9	2,0	2,5	28,7	370 040
44 966	+7,8	2 412	+35,1	2,8	3,1	31,4	370 044
55 382	+2,3	3 774	-8,4	2,5	2,7	33,8	370 048
162 918	-0,3	2 737	+176,2	4,5	2,8	55,1	370 052
70 772	+16,7	1 740	+30,5	2,3	2,3	48,6	374 000
109 289	-14,0	2 336	+37,7	9,4	3,7	54,7	374 004
22 658	-10,0	8	-99,4	3,3	1,0	32,1	374 008
46 700	+49,4	3 863	-0,1	2,2	2,5	31,1	374 012
30 142	+14,2	2 895	+119,3	2,5	3,1	29,6	374 016
<b>380 353</b>	<b>-2,3</b>	<b>35 506</b>	<b>-5,6</b>	<b>2,5</b>	<b>2,1</b>	<b>33,0</b>	<b>374 020</b>
148 234	-2,5	16 041	-11,1	2,0	1,8	33,7	374 024
11 292	-26,2	4 436	-37,8	2,1	2,3	25,2	374 028
15 470	+12,2	5 544	+62,4	3,0	2,9	26,7	374 032
90 707	+10,8	2 901	+91,5	6,3	3,8	49,1	374 036
17 453	-2,7	2 440	+1,2	1,9	2,5	24,4	374 040
21 464	-4,8	1 207	+2,8	2,8	1,9	21,0	374 044
25 335	-11,7	631	-9,3	2,4	1,8	36,4	374 048
50 398	-11,8	2 306	-29,0	2,0	2,1	27,6	374 052
<b>949 462</b>	<b>-4,1</b>	<b>114 526</b>	<b>+2,0</b>	<b>2,4</b>	<b>2,3</b>	<b>33,6</b>	<b>378 000</b>
8 338	-33,1	682	-52,3	2,7	2,6	26,2	378 004
178 353	+10,2	14 505	+0,5	2,2	2,4	39,6	378 008
37 936	-3,6	5 229	+4,2	2,7	4,8	30,3	378 012
150 875	-2,8	5 757	+49,9	4,5	2,8	39,9	378 016
195 652	-2,8	27 469	+4,4	2,3	2,6	34,0	378 020
17 887	-23,1	2 381	-7,5	1,6	2,2	18,8	378 024
16 417	-11,2	3 512	+3,5	2,1	2,1	28,8	378 028
16 573	+8,5	1 870	+17,7	1,9	2,0	26,1	378 032
8 872	-38,1	300	-80,9	2,0	1,6	21,3	378 036
27 597	-24,0	2 858	-33,2	2,1	1,8	35,0	378 040
48 073	-14,9	15 286	-18,5	1,7	1,9	28,6	378 044
6 822	+10,0	598	-13,3	1,7	1,7	23,4	378 048
87 133	+2,8	25 505	+34,4	1,9	2,0	40,1	378 052
27 066	-2,4	2 183	-13,5	2,2	2,1	35,1	378 056
52 661	-18,7	1 085	-30,1	3,8	2,9	27,9	378 060
<b>8 323 967</b>	<b>-1,2</b>	<b>1 720 461</b>	<b>-2,6</b>	<b>2,2</b>	<b>2,2</b>	<b>37,6</b>	<b>378 064</b>
47 556	-1,1	7 773	-20,0	1,7	1,6	31,0	378 068
95 757	-17,0	17 703	-28,5	1,8	2,1	32,6	378 072
871 434	+0,9	60 175	+5,3	2,5	1,8	41,5	378 076

Amtliche Schlüsselnummer	Verwaltungsbezirk	Ankünfte			
		aller Gäste	Veränderung <sup>1)</sup>	ausländischer Gäste	Veränderung <sup>1)</sup>
<b>554 000</b>	<b>Kreis Borken</b>	<b>217 133</b>	<b>+2,6</b>	<b>16 064</b>	<b>+8,6</b>
554 004	Ahaus, Stadt	21 351	+3,6	1 912	-5,8
554 008	Bocholt, Stadt	18 911	+2,7	2 523	+8,8
554 012	Borken, Stadt	37 345	-	2 173	-1,9
554 016	Gescher, Stadt	3 550	-7,8	279	-32,1
554 020	Gronau (Westf.), Stadt	20 325	+3,1	2 609	+39,3
554 024	Heek	.	.	.	.
554 028	Heiden	.	.	.	.
554 032	Isselburg, Stadt	5 508	-13,0	1 433	+5,7
554 036	Legden	27 197	+3,1	732	+11,8
554 040	Raesfeld	8 400	-9,6	427	-8,4
554 044	Reken	12 563	-7,9	376	-20,5
554 048	Rhede, Stadt	4 642	-0,3	339	+25,6
554 052	Schöppingen	3 587	+3,6	323	+28,7
554 056	Stadtlohn, Stadt	7 108	+3,7	43	+53,6
554 060	Südlohn	10 123	+18,0	1 142	+19,0
554 064	Velen	18 292	+13,4	478	-6,3
554 068	Vreden, Stadt	10 348	+0,9	972	+64,7
<b>558 000</b>	<b>Kreis Coesfeld</b>	<b>112 353</b>	<b>-5,7</b>	<b>6 405</b>	<b>-3,1</b>
558 004	Ascheberg	15 310	-6,0	1 081	+2,9
558 008	Billerbeck, Stadt	58 973	+6,1	1 006	+5,7
558 012	Coesfeld, Stadt	14 286	-19,0	580	-24,9
558 016	Dülmen, Stadt	20 871	-10,4	760	-26,4
558 020	Havixbeck	6 203	+2,5	668	+3,2
558 024	Lüdinghausen, Stadt	6 984	+2,2	536	+42,2
558 028	Nordkirchen	1 868	+11,2	527	-1,5
558 032	Nottuln	17 357	-4,1	713	-2,5
558 036	Olfen, Stadt	1 809	+5,7	207	+21,8
558 040	Rosendahl	2 834	-6,9	211	+3,9
558 044	Senden	5 858	-11,2	116	-15,3
<b>562 000</b>	<b>Kreis Recklinghausen</b>	<b>216 881</b>	<b>-3,3</b>	<b>21 095</b>	<b>-20,4</b>
562 004	Castrop-Rauxel, Stadt	13 985	+23,4	898	-7,7
562 008	Datteln, Stadt	17 186	+1,0	997	+9,2
562 012	Dorsten, Stadt	25 477	-1,7	1 618	-46,4
562 014	Gladbeck, Stadt	26 726	-31,8	7 579	-25,4
562 016	Haltern am See, Stadt	40 854	+3,3	1 045	+40,1
562 020	Herten, Stadt	12 887	+11,1	960	+22,4
562 024	Marl, Stadt	17 091	+4,1	1 972	-12,1
562 028	Oer-Erkenschwick, Stadt	23 769	+25,3	922	-1,8
562 032	Recklinghausen, Stadt	33 952	-15,7	4 755	-26,3
562 036	Waltrop, Stadt	4 954	+24,2	349	+33,2
<b>566 000</b>	<b>Kreis Steinfurt</b>	<b>210 385</b>	<b>-2,3</b>	<b>19 966</b>	<b>-7,7</b>
566 004	Altenberge	7 813	+30,7	46	+39,4
566 008	Emsdetten, Stadt	12 765	-12,2	289	-20,4
566 012	Greven, Stadt	13 205	-12,3	1 131	+12,3
566 016	Hörstel, Stadt	9 405	-14,6	1 607	-40,9
566 020	Hopsten	6 508	-47,4	519	+49,1
566 024	Horstmar, Stadt	2 070	+149,7	194	+142,5
566 028	Ibbenbüren, Stadt	18 740	+9,6	2 121	-0,7
566 032	Ladbergen	9 186	+15,7	1 418	+115,2
566 036	Laer	1 172	-13,7	54	-58,5
566 040	Lengerich, Stadt	5 584	-5,9	1 057	+18,1
566 044	Lienen	3 525	+11,0	362	+66,8
566 048	Lotte	-	-	-	-
566 052	Metelen	3 181	+2,9	211	+201,4
566 056	Mettingen	8 495	-11,6	525	+10,1
566 060	Neuenkirchen	3 906	-10,7	176	-32,8
566 064	Nordwalde	.	.	.	.
566 068	Ochtrup, Stadt	2 436	+5,6	181	-51,5
566 072	Recke	3 605	+9,0	244	-3,9
566 076	Rheine, Stadt	39 077	+10,7	4 332	+30,2
566 080	Saerbeck	8 395	-15,1	486	-21,9
566 084	Steinfurt, Stadt	9 557	+7,2	474	-24,8
566 088	Tecklenburg, Stadt	29 941	-6,2	4 000	-37,8
566 092	Westerkappeln	.	.	.	.
566 096	Wettringen	3 007	-14,5	396	-24,3

## stätten nach Verwaltungsbezirken

Oktober 2002

Übernachtungen				Mittlere Aufenthaltsdauer <sup>2)</sup>		Mittlere Auslastung der angebotenen Betten <sup>3)</sup>	Amtliche Schlüsselnummer
aller Gäste	Veränderung <sup>1)</sup>	ausländischer Gäste	Veränderung <sup>1)</sup>	aller Gäste	ausländischer Gäste		
<b>421 529</b>	<b>+1,9</b>	<b>31 140</b>	<b>-5,3</b>	<b>1,9</b>	<b>1,9</b>	<b>27,9</b>	<b>554 000</b>
40 930	+3,6	3 853	-1,6	1,9	2,0	28,0	554 004
36 854	-1,9	6 011	-10,5	1,9	2,4	24,1	554 008
71 825	+5,1	4 202	+21,8	1,9	1,9	34,2	554 012
5 462	+1,0	491	-32,3	1,5	1,8	21,4	554 016
41 463	+7,1	5 316	+30,8	2,0	2,0	28,0	554 020
.	.	.	.	.	.	.	554 024
.	.	.	.	.	.	.	554 028
7 931	-22,8	1 977	+0,5	1,4	1,4	30,6	554 032
50 871	+2,6	1 056	-4,3	1,9	1,4	27,3	554 036
11 007	-5,3	684	+4,4	1,3	1,6	16,0	554 040
23 828	-8,3	871	-59,6	1,9	2,3	25,0	554 044
7 821	-4,1	642	-5,6	1,7	1,9	28,9	554 048
7 462	-1,2	716	+27,4	2,1	2,2	17,6	554 052
19 842	+1,6	52	+18,2	2,8	1,2	47,7	554 056
16 934	-9,9	1 703	-13,2	1,7	1,5	33,2	554 060
37 595	+16,6	1 079	-8,5	2,1	2,3	27,5	554 064
19 185	-10,9	1 659	-40,5	1,9	1,7	28,4	554 068
<b>240 855</b>	<b>-4,1</b>	<b>13 269</b>	<b>-13,5</b>	<b>2,1</b>	<b>2,1</b>	<b>28,0</b>	<b>558 000</b>
26 759	-7,2	1 358	-2,1	1,7	1,3	22,7	558 004
53 476	-	3 487	-24,7	2,8	3,5	44,9	558 008
29 273	-18,8	1 597	-38,3	2,0	2,8	29,9	558 012
37 307	-8,0	1 254	-18,5	1,8	1,7	22,7	558 016
20 622	+17,3	1 279	-7,9	3,3	1,9	36,5	558 020
10 653	+3,2	697	+13,5	1,5	1,3	21,0	558 024
2 566	+9,7	712	-5,3	1,4	1,4	17,9	558 028
35 869	-3,4	1 798	+27,3	2,1	2,5	31,6	558 032
2 910	+14,1	459	+42,1	1,6	2,2	13,8	558 036
5 212	+14,1	455	+0,4	1,8	2,2	14,1	558 040
16 208	-8,3	173	-32,7	2,8	1,5	23,8	558 044
<b>435 693</b>	<b>+0,1</b>	<b>40 762</b>	<b>-25,2</b>	<b>2,0</b>	<b>1,9</b>	<b>31,5</b>	<b>562 000</b>
23 858	+14,3	1 780	+1,4	1,7	2,0	26,7	562 004
40 454	+9,1	2 325	-3,3	2,4	2,3	52,4	562 008
53 990	-1,8	3 851	-53,3	2,1	2,4	26,7	562 012
42 020	-30,8	10 596	-38,0	1,6	1,4	28,7	562 014
98 084	+7,1	2 076	+41,6	2,4	2,0	40,2	562 016
24 453	+6,9	2 159	+11,3	1,9	2,2	33,2	562 020
31 299	+1,8	3 790	-15,8	1,8	1,9	24,2	562 024
46 156	+29,2	2 125	-14,2	1,9	2,3	27,6	562 028
66 715	-9,2	11 456	-16,8	2,0	2,4	29,2	562 032
8 664	+19,5	604	-26,7	1,7	1,7	33,9	562 036
<b>447 911</b>	<b>-3,6</b>	<b>43 404</b>	<b>-4,0</b>	<b>2,1</b>	<b>2,2</b>	<b>30,3</b>	<b>566 000</b>
12 263	+10,5	1 029	+63,6	1,6	2,2	39,7	566 004
25 727	-16,4	698	-36,1	2,0	2,4	31,8	566 008
22 142	-17,0	2 327	+29,6	1,7	2,1	20,2	566 012
21 144	-13,6	2 359	-47,8	2,2	1,5	26,0	566 016
9 546	-48,8	920	+55,7	1,5	1,8	25,8	566 020
4 882	+188,5	368	+94,7	2,4	1,9	22,6	566 024
35 337	+9,4	4 019	+3,7	1,9	1,9	30,1	566 028
13 478	+14,8	1 886	+101,1	1,5	1,3	27,7	566 032
4 528	-20,1	176	-78,5	3,9	3,3	23,6	566 036
10 358	-18,1	2 721	-6,1	1,9	2,6	29,1	566 040
12 490	-20,2	2 678	+15,7	3,5	7,4	19,7	566 044
-	-	-	-	-	-	-	566 048
10 879	-9,0	382	+80,2	3,4	1,8	27,5	566 052
15 141	-12,4	1 039	+5,3	1,8	2,0	25,8	566 056
8 157	-3,9	451	-0,4	2,1	2,6	22,3	566 060
.	.	.	.	.	.	.	566 064
4 352	+30,1	508	-22,4	1,8	2,8	21,1	566 068
9 531	-3,2	440	-34,0	2,6	1,8	25,2	566 072
64 029	+3,3	7 255	+12,6	1,6	1,7	33,5	566 076
19 894	-10,7	671	-33,2	2,4	1,4	34,0	566 080
21 372	-8,2	1 687	+9,1	2,2	3,6	27,2	566 084
87 457	+8,8	6 361	-23,7	2,9	1,6	43,5	566 088
.	.	.	.	.	.	.	566 092
15 651	-3,5	4 332	-5,2	5,2	10,9	26,7	566 096

Amtliche Schlüsselnummer	Verwaltungsbezirk	Ankünfte			
		aller Gäste	Veränderung <sup>1)</sup>	ausländischer Gäste	Veränderung <sup>1)</sup>
<b>570 000</b>	<b>Kreis Warendorf</b>	<b>97 284</b>	<b>+1,0</b>	<b>10 040</b>	<b>+6,3</b>
570 004	Ahlen, Stadt	11 399	+0,6	2 301	+47,0
570 008	Beckum, Stadt	9 137	-2,7	715	-16,0
570 012	Beelen	.	.	.	.
570 016	Drensteinfurt, Stadt	.	.	.	.
570 020	Ennigerloh, Stadt	4 528	-4,0	378	+18,5
570 024	Everswinkel	3 985	+4,3	163	+34,7
570 028	Oelde, Stadt	16 359	-6,5	2 963	-8,2
570 032	Ostbevern	1 746	+7,4	112	+36,6
570 036	Sassenberg, Stadt	2 881	+13,2	95	+41,8
570 040	Sendenhorst, Stadt	4 252	-12,4	577	-14,6
570 044	Telgte, Stadt	10 506	+0,8	518	+20,2
570 048	Wadersloh	2 596	-7,2	86	-33,3
570 052	Warendorf, Stadt	27 761	+9,4	1 824	+5,7
<b>500 000</b>	<b>Reg.-Bez. Münster</b>	<b>1 284 600</b>	<b>-1,2</b>	<b>119 457</b>	<b>-5,1</b>
<b>711 000</b>	<b>Kreisfreie Stadt Bielefeld</b>	<b>207 065</b>	<b>-9,1</b>	<b>27 280</b>	<b>+2,0</b>
<b>754 000</b>	<b>Kreis Gütersloh</b>	<b>154 110</b>	<b>-7,8</b>	<b>17 618</b>	<b>-5,2</b>
754 004	Borgholzhausen, Stadt	3 876	-9,8	474	+2,6
754 008	Gütersloh, Stadt	38 154	-4,4	6 661	-8,1
754 012	Halle (Westf.), Stadt	20 660	-11,9	1 631	-18,5
754 016	Harsewinkel, Stadt	22 925	-5,3	3 201	+15,8
754 020	Herzebrock-Clarholz	.	.	.	.
754 024	Langenberg	.	.	.	.
754 028	Rheda-Wiedenbrück, Stadt	24 692	-7,7	2 066	-10,2
754 032	Rietberg, Stadt	6 070	+14,0	170	-29,8
754 036	Schloß Holte-Stukenbrock	12 020	-7,6	883	-15,8
754 040	Steinhagen	2 594	-30,8	103	x
754 044	Verl	8 426	-6,9	1 278	+3,1
754 048	Versmold, Stadt	6 213	-13,3	257	-22,4
754 052	Werther (Westf.), Stadt	5 879	-16,1	531	-7,5
<b>758 000</b>	<b>Kreis Herford</b>	<b>89 009</b>	<b>-3,4</b>	<b>7 792</b>	<b>-3,5</b>
758 004	Bünde, Stadt	4 268	-5,3	227	+14,6
758 008	Enger, Stadt	.	.	.	.
758 012	Herford, Stadt	22 465	+4,9	3 532	+6,8
758 016	Hiddenhausen	.	.	.	.
758 020	Kirchlengern	.	.	.	.
758 024	Löhne, Stadt	13 113	-0,4	562	-3,3
758 028	Rödinghausen	11 481	+4,7	70	+311,8
758 032	Spenge, Stadt	1 742	-13,2	142	+2,9
758 036	Vlotho, Stadt	28 015	-8,8	2 567	-21,6
<b>762 000</b>	<b>Kreis Höxter</b>	<b>195 321</b>	<b>+2,7</b>	<b>10 039</b>	<b>-3,7</b>
762 004	Bad Driburg, Stadt	56 130	+3,4	965	-6,9
762 008	Beverungen, Stadt	20 888	+5,9	469	-34,9
762 012	Borgentreich, Stadt	.	.	.	.
762 016	Brakel, Stadt	14 832	-5,9	770	+43,9
762 020	Höxter, Stadt	42 695	+15,3	2 403	-1,5
762 024	Marienmünster, Stadt	4 143	-15,1	636	+41,0
762 028	Nieheim, Stadt	14 482	-2,9	1 548	+18,3
762 032	Steinheim, Stadt	.	.	.	.
762 036	Warburg, Stadt	31 455	+1,2	2 001	-9,9
762 040	Willebadessen, Stadt	7 003	-7,6	1 128	-27,3
<b>766 000</b>	<b>Kreis Lippe</b>	<b>287 118</b>	<b>-4,8</b>	<b>21 882</b>	<b>-3,0</b>
766 004	Augustdorf	.	.	.	.
766 008	Bad Salzuflen, Stadt	86 230	-6,1	4 711	-9,8
766 012	Barntrup, Stadt	.	.	.	.
766 016	Blomberg, Stadt	15 807	-8,8	796	-32,8
766 020	Detmold, Stadt	48 835	-4,1	5 302	-12,7
766 024	Dörentrup	7 305	-6,9	119	-65,1
766 028	Extertal	10 253	-0,8	712	-3,5
766 032	Horn-Bad Meinberg, Stadt	48 913	-3,9	3 036	+15,3

## stätten nach Verwaltungsbezirken

Oktober 2002

Übernachtungen				Mittlere Aufenthaltsdauer <sup>2)</sup>		Mittlere Auslastung der angebotenen Betten <sup>3)</sup>	Amtliche Schlüsselnummer
aller Gäste	Veränderung <sup>1)</sup>	ausländischer Gäste	Veränderung <sup>1)</sup>	aller Gäste	ausländischer Gäste		
<b>216 605</b>	<b>+3,8</b>	<b>25 070</b>	<b>+10,6</b>	<b>2,2</b>	<b>2,5</b>	<b>30,3</b>	<b>570 000</b>
21 003	-8,0	4 718	+19,4	1,8	2,1	23,1	570 004
15 895	+17,5	1 476	+13,3	1,7	2,1	23,9	570 008
.	.	.	.	.	.	.	570 012
.	.	.	.	.	.	.	570 016
11 448	+10,7	841	+23,7	2,5	2,2	37,3	570 020
15 281	+4,9	504	+28,6	3,8	3,1	36,4	570 024
34 264	+3,4	6 688	-5,5	2,1	2,3	29,7	570 028
4 164	+17,8	254	+22,7	2,4	2,3	26,2	570 032
8 989	+3,9	586	-0,2	3,1	6,2	37,6	570 036
10 047	-7,7	2 920	+19,7	2,4	5,1	28,5	570 040
18 123	+5,1	1 028	+36,5	1,7	2,0	35,0	570 044
8 647	-15,1	161	-17,0	3,3	1,9	30,0	570 048
64 675	+8,1	5 146	+11,0	2,3	2,8	36,6	570 052
<b>2 777 340</b>	<b>-0,8</b>	<b>239 296</b>	<b>-8,8</b>	<b>2,2</b>	<b>2,0</b>	<b>32,7</b>	<b>500 000</b>
<b>390 687</b>	<b>-9,1</b>	<b>62 615</b>	<b>+0,4</b>	<b>1,9</b>	<b>2,3</b>	<b>31,9</b>	<b>711 000</b>
<b>280 981</b>	<b>-9,4</b>	<b>38 927</b>	<b>-12,2</b>	<b>1,8</b>	<b>2,2</b>	<b>27,7</b>	<b>754 000</b>
5 705	-15,9	1 084	-0,6	1,5	2,3	23,5	754 004
71 585	-11,6	15 366	-21,8	1,9	2,3	29,2	754 008
41 460	-9,6	3 498	-15,3	2,0	2,1	32,4	754 012
37 134	-2,2	6 199	-0,3	1,6	1,9	32,1	754 016
.	.	.	.	.	.	.	754 020
.	.	.	.	.	.	.	754 024
36 435	-14,9	3 268	-17,4	1,5	1,6	27,2	754 028
14 615	+13,3	385	-40,0	2,4	2,3	28,1	754 032
22 841	-10,5	3 272	+15,8	1,9	3,7	25,9	754 036
4 767	-25,5	177	+785,0	1,8	1,7	15,1	754 040
14 497	-7,5	2 535	+9,4	1,7	2,0	26,3	754 044
14 644	+1,5	687	-27,8	2,4	2,7	25,4	754 048
12 569	-14,2	1 559	+10,2	2,1	2,9	28,2	754 052
<b>345 897</b>	<b>-5,2</b>	<b>17 817</b>	<b>-25,9</b>	<b>3,9</b>	<b>2,3</b>	<b>38,1</b>	<b>758 000</b>
30 899	-4,0	665	+52,5	7,2	2,9	40,7	758 004
.	.	.	.	.	.	.	758 008
38 334	-2,5	6 828	-10,8	1,7	1,9	22,6	758 012
.	.	.	.	.	.	.	758 016
.	.	.	.	.	.	.	758 020
82 006	-5,8	1 559	+35,6	6,3	2,8	46,6	758 024
33 333	+2,9	180	+181,3	2,9	2,6	44,7	758 028
6 756	+4,1	352	+21,0	3,9	2,5	33,3	758 032
139 609	-6,9	6 561	-49,8	5,0	2,6	44,7	758 036
<b>1 018 708</b>	<b>-0,1</b>	<b>39 668</b>	<b>+10,0</b>	<b>5,2</b>	<b>4,0</b>	<b>47,0</b>	<b>762 000</b>
650 694	-	3 149	-10,4	11,6	3,3	66,0	762 004
52 271	+2,3	744	-37,2	2,5	1,6	27,7	762 008
.	.	.	.	.	.	.	762 012
41 934	-7,8	3 246	+5,6	2,8	4,2	28,7	762 016
84 777	+9,4	4 944	+14,8	2,0	2,1	30,8	762 020
24 718	-4,4	5 523	+61,2	6,0	8,7	26,8	762 024
60 650	-5,4	13 934	+34,5	4,2	9,0	29,1	762 028
.	.	.	.	.	.	.	762 032
74 743	-0,4	4 142	-9,7	2,4	2,1	40,8	762 036
21 457	+6,0	3 702	-24,2	3,1	3,3	33,9	762 040
<b>1 548 077</b>	<b>-5,9</b>	<b>63 854</b>	<b>-5,3</b>	<b>5,4</b>	<b>2,9</b>	<b>39,7</b>	<b>766 000</b>
776 723	-6,1	10 944	-10,4	9,0	2,3	55,3	766 004
.	.	.	.	.	.	.	766 008
.	.	.	.	.	.	.	766 012
42 428	-12,0	2 024	-54,3	2,7	2,5	26,7	766 016
93 768	-3,9	9 045	-12,3	1,9	1,7	34,3	766 020
29 340	-6,4	436	-59,0	4,0	3,7	31,8	766 024
46 523	-9,8	3 778	+44,6	4,5	5,3	15,8	766 028
327 014	-5,3	13 051	-7,9	6,7	4,3	41,4	766 032

Amtliche Schlüsselnummer	Verwaltungsbezirk	Ankünfte			
		aller Gäste	Veränderung <sup>1)</sup>	ausländischer Gäste	Veränderung <sup>1)</sup>
	<b>Noch: Kreis Lippe</b>				
766 036	Kalletal	3 175	+18,4	73	+46,0
766 040	Lage, Stadt	12 600	-11,4	429	-17,0
766 044	Lemgo, Stadt	11 189	-11,6	1 401	+71,3
766 048	Leopoldshöhe	1 843	+97,5	75	+11,9
766 052	Lügde, Stadt	10 431	-15,8	904	+22,0
766 056	Oerlinghausen, Stadt	16 810	+4,1	649	+63,1
766 060	Schieder-Schwalenberg, Stadt	12 030	+4,9	3 496	-1,0
766 064	Schlangen	477	-30,1	33	-45,9
<b>770 000</b>	<b>Kreis Minden-Lübbecke</b>	<b>212 766</b>	<b>-1,8</b>	<b>21 687</b>	<b>+7,8</b>
770 004	Bad Oeynhausen, Stadt	80 450	-5,5	9 753	+8,5
770 008	Espelkamp, Stadt	9 499	+9,1	971	-3,8
770 012	Hille	4 812	+13,1	34	-43,3
770 016	Hüllhorst	9 831	-17,1	684	+14,4
770 020	Lübbecke, Stadt	.	.	.	.
770 024	Minden, Stadt	39 869	+3,3	6 038	+31,4
770 028	Petershagen, Stadt	13 990	-4,5	426	-18,9
770 032	Porta Westfalica, Stadt	29 115	+2,3	1 906	-25,2
770 036	Preußisch-Oldendorf, Stadt	12 241	+2,5	401	+24,9
770 040	Rahden, Stadt	6 725	+2,7	686	+4,4
770 044	Stemwede	.	.	.	.
<b>774 000</b>	<b>Kreis Paderborn</b>	<b>182 779</b>	<b>+2,4</b>	<b>19 179</b>	<b>+4,3</b>
774 004	Altenbeken	1 191	+4,8	180	-19,3
774 008	Bad Lippspringe, Stadt	40 501	+3,0	2 666	-11,8
774 012	Borchen	7 552	-0,6	211	+1,0
774 016	Büren, Stadt	17 666	+7,6	746	-1,7
774 020	Delbrück, Stadt	11 087	+2,3	564	-25,6
774 024	Hövelhof	6 772	+8,6	537	+53,0
774 028	Lichtenau, Stadt	7 809	-1,3	947	+2,2
774 032	Paderborn, Stadt	69 590	+4,8	11 418	+15,3
774 036	Salzkotten, Stadt	4 170	-16,0	603	-9,2
774 040	Bad Wünnenberg, Stadt	16 441	-6,3	1 307	-16,5
<b>700 000</b>	<b>Reg.-Bez. Detmold</b>	<b>1 328 168</b>	<b>-3,3</b>	<b>125 477</b>	<b>+0,5</b>
	<b>Kreisfreie Städte</b>				
<b>911 000</b>	<b>Bochum</b>	<b>198 139</b>	<b>-5,6</b>	<b>24 153</b>	<b>+9,0</b>
<b>913 000</b>	<b>Dortmund</b>	<b>301 831</b>	<b>+6,8</b>	<b>44 592</b>	<b>+15,8</b>
<b>914 000</b>	<b>Hagen</b>	<b>54 728</b>	<b>-0,3</b>	<b>8 707</b>	<b>+1,4</b>
<b>915 000</b>	<b>Hamm</b>	<b>54 065</b>	<b>-12,8</b>	<b>10 338</b>	<b>+7,2</b>
<b>916 000</b>	<b>Herne</b>	<b>16 927</b>	<b>-11,8</b>	<b>1 045</b>	<b>-17,1</b>
<b>954 000</b>	<b>Ennepe-Ruhr-Kreis</b>	<b>128 173</b>	<b>-5,2</b>	<b>10 961</b>	<b>-2,3</b>
954 004	Breckerfeld, Stadt	10 694	+5,5	169	+333,3
954 008	Ennepetal, Stadt	.	.	.	.
954 012	Gevelsberg, Stadt	.	.	.	.
954 016	Hattingen, Stadt	26 332	-6,2	2 486	+12,1
954 020	Herdecke, Stadt	13 412	-11,3	786	+10,4
954 024	Schwelm, Stadt	16 652	-7,7	1 839	-15,7
954 028	Sprockhövel, Stadt	12 597	+4,7	1 051	-3,5
954 032	Wetter (Ruhr), Stadt	10 809	-7,4	835	+4,0
954 036	Witten, Stadt	25 366	-4,6	3 111	-1,1
<b>958 000</b>	<b>Hochsauerland Kreis</b>	<b>776 973</b>	<b>-1,3</b>	<b>162 094</b>	<b>+1,5</b>
958 004	Arnsberg, Stadt	45 814	-6,0	8 032	+14,6
958 008	Bestwig	18 863	-3,9	2 143	+5,9
958 012	Brilon, Stadt	33 067	+4,9	4 188	+6,9
958 016	Eslohe (Sauerland)	24 328	-3,0	1 739	+4,2
958 020	Hallenberg, Stadt	18 202	-9,8	8 465	-13,3
958 024	Marsberg, Stadt	4 942	-8,7	1 038	-4,0
958 028	Medebach, Stadt	166 241	-4,3	69 562	+5,9
958 032	Meschede, Stadt	46 680	+5,6	4 354	+27,1
958 036	Olsberg, Stadt	44 713	+7,8	7 361	+18,3
958 040	Schmallenberg, Stadt	126 663	+1,8	14 402	-6,3
958 044	Sundern (Sauerland), Stadt	49 093	-5,8	2 838	-5,2
958 048	Winterberg, Stadt	198 367	-1,2	37 972	-6,3

## statten nach Verwaltungsbezirken

### Oktober 2002

Übernachtungen				Mittlere Aufenthaltsdauer <sup>2)</sup>		Mittlere Auslastung der angebotenen Betten <sup>3)</sup>	Amtliche Schlüsselnummer
aller Gäste	Veränderung <sup>1)</sup>	ausländischer Gäste	Veränderung <sup>1)</sup>	aller Gäste	ausländischer Gäste		
11 610	+13,0	327	+237,1	3,7	4,5	15,0	766 036
39 188	-16,4	2 417	-34,6	3,1	5,6	23,1	766 040
26 484	-6,7	3 790	+47,2	2,4	2,7	26,7	766 044
4 080	+70,1	178	+165,7	2,2	2,4	27,0	766 048
31 982	-13,5	2 968	+32,0	3,1	3,3	20,8	766 052
72 618	+3,6	2 030	+49,5	4,3	3,1	45,9	766 056
42 901	-0,9	12 457	+4,7	3,6	3,6	22,7	766 060
1 142	-38,2	157	-38,4	2,4	4,8	13,2	766 064
<b>1 237 698</b>	<b>-2,5</b>	<b>43 877</b>	<b>-2,0</b>	<b>5,8</b>	<b>2,0</b>	<b>49,7</b>	<b>770 000</b>
816 786	-3,7	17 490	-0,8	10,2	1,8	61,7	770 004
19 225	+5,5	2 878	-15,2	2,0	3,0	31,9	770 008
31 080	+12,8	461	-56,9	6,5	13,6	51,9	770 012
20 483	-13,1	1 708	+0,7	2,1	2,5	31,0	770 016
.	.	.	.	.	.	.	770 020
63 446	-3,6	10 959	+15,1	1,6	1,8	27,6	770 024
88 443	-1,9	1 263	-28,2	6,3	3,0	45,8	770 028
51 791	-3,0	3 118	-33,0	1,8	1,6	25,1	770 032
114 923	+1,3	2 582	+106,4	9,4	6,4	48,8	770 036
16 958	+16,3	1 596	-0,9	2,5	2,3	35,7	770 040
.	.	.	.	.	.	.	770 044
<b>670 915</b>	<b>+2,5</b>	<b>54 391</b>	<b>-0,3</b>	<b>3,7</b>	<b>2,8</b>	<b>42,0</b>	<b>774 000</b>
6 465	+8,1	1 487	-27,8	5,4	8,3	19,2	774 004
288 248	+2,7	7 505	-22,5	7,1	2,8	63,2	774 008
34 287	-3,5	812	+51,8	4,5	3,8	34,0	774 012
39 737	+6,8	1 997	+38,5	2,2	2,7	33,1	774 016
18 671	-0,8	947	-31,1	1,7	1,7	30,9	774 020
12 129	+2,4	1 741	+97,2	1,8	3,2	17,7	774 024
24 120	-7,0	5 875	+2,8	3,1	6,2	14,7	774 028
136 599	+2,8	26 370	+5,3	2,0	2,3	45,1	774 032
6 103	-13,9	1 146	-21,7	1,5	1,9	19,6	774 036
104 556	+5,9	6 511	+2,6	6,4	5,0	40,4	774 040
<b>5 492 963</b>	<b>-3,5</b>	<b>321 149</b>	<b>-3,7</b>	<b>4,1</b>	<b>2,6</b>	<b>41,3</b>	<b>700 000</b>
<b>346 218</b>	<b>-5,2</b>	<b>53 639</b>	<b>+9,8</b>	<b>1,7</b>	<b>2,2</b>	<b>36,1</b>	<b>911 000</b>
<b>512 803</b>	<b>+6,0</b>	<b>85 038</b>	<b>+15,5</b>	<b>1,7</b>	<b>1,9</b>	<b>33,0</b>	<b>913 000</b>
<b>101 711</b>	<b>-6,3</b>	<b>14 720</b>	<b>-5,6</b>	<b>1,9</b>	<b>1,7</b>	<b>33,0</b>	<b>914 000</b>
<b>86 789</b>	<b>-12,0</b>	<b>15 139</b>	<b>-5,2</b>	<b>1,6</b>	<b>1,5</b>	<b>30,2</b>	<b>915 000</b>
<b>33 904</b>	<b>-15,6</b>	<b>2 174</b>	<b>-23,8</b>	<b>2,0</b>	<b>2,1</b>	<b>23,6</b>	<b>916 000</b>
<b>340 322</b>	<b>-6,7</b>	<b>29 745</b>	<b>+7,5</b>	<b>2,7</b>	<b>2,7</b>	<b>36,4</b>	<b>954 000</b>
24 169	+1,5	389	+425,7	2,3	2,3	31,9	954 004
.	.	.	.	.	.	.	954 008
.	.	.	.	.	.	.	954 012
57 600	-5,3	8 751	+60,2	2,2	3,5	36,2	954 016
38 576	-13,3	2 091	+40,8	2,9	2,7	35,6	954 020
34 976	-5,4	3 724	-14,9	2,1	2,0	36,4	954 024
43 885	-11,7	2 054	+6,8	3,5	2,0	38,0	954 028
17 589	-11,3	1 705	-8,0	1,6	2,0	20,7	954 032
52 058	-4,4	8 888	-4,4	2,1	2,9	29,5	954 036
<b>3 093 328</b>	<b>-3,2</b>	<b>658 824</b>	<b>+1,0</b>	<b>4,0</b>	<b>4,1</b>	<b>40,5</b>	<b>958 000</b>
154 073	-3,8	23 592	+18,6	3,4	2,9	35,6	958 004
69 032	-2,2	9 718	+12,4	3,7	4,5	30,6	958 008
166 441	-0,8	20 679	+18,7	5,0	4,9	38,7	958 012
121 906	-7,6	7 285	+1,0	5,0	4,2	33,7	958 016
63 859	-14,9	25 552	-20,0	3,5	3,0	31,3	958 020
12 045	-1,1	3 183	+12,3	2,4	3,1	22,4	958 024
723 410	-6,8	310 686	+3,2	4,4	4,5	60,1	958 028
141 668	+1,8	12 984	+26,0	3,0	3,0	38,0	958 032
163 628	+6,3	25 806	+21,8	3,7	3,5	40,8	958 036
617 347	-1,8	66 040	-3,0	4,9	4,6	44,0	958 040
139 115	-1,2	8 082	-17,5	2,8	2,8	31,5	958 044
720 804	-2,6	145 217	-5,6	3,6	3,8	34,2	958 048

Januar bis

Amtliche Schlüsselnummer	Verwaltungsbezirk	Ankünfte			
		aller Gäste	Veränderung <sup>1)</sup>	ausländischer Gäste	Veränderung <sup>1)</sup>
<b>962 000</b>	<b>Märkischer Kreis</b>	<b>172 656</b>	<b>+1,6</b>	<b>16 191</b>	<b>+33,0</b>
962 004	Altena, Stadt	13 182	+5,9	583	+13,2
962 008	Balve, Stadt	14 557	-3,4	170	+32,8
962 012	Halver, Stadt	3 685	+37,9	152	-13,1
962 016	Hemer, Stadt	.	.	.	.
962 020	Herscheid	2 526	-14,1	264	-29,4
962 024	Iserlohn, Stadt	32 697	+16,1	3 230	+18,8
962 028	Kierspe, Stadt	857	-12,1	50	-30,6
962 032	Lüdenscheid, Stadt	33 895	-11,4	7 217	+98,9
962 036	Meinerzhagen, Stadt	28 556	-3,4	1 350	+6,4
962 040	Menden (Sauerland), Stadt	8 659	+13,5	546	-3,7
962 044	Nachrodt-Wiblingwerde	12 566	+13,2	267	+14,6
962 048	Neuenrade, Stadt	6 835	+24,7	1 218	-9,4
962 052	Plettenberg, Stadt	5 688	-5,7	462	+25,5
962 056	Schalksmühle	.	.	.	.
962 060	Werdohl, Stadt	3 479	-7,6	355	-15,9
<b>966 000</b>	<b>Kreis Olpe</b>	<b>184 080</b>	<b>-2,5</b>	<b>9 927</b>	<b>-0,8</b>
966 004	Attendorn, Stadt	36 316	-1,1	2 859	-3,9
966 008	Drolshagen, Stadt	5 758	+20,8	862	+31,0
966 012	Finnentrop	9 665	-9,0	580	-21,3
966 016	Kirchhundem	27 612	-7,2	1 387	-3,1
966 020	LenneStadt, Stadt	56 608	+0,9	3 274	+3,3
966 024	Olpe, Stadt	37 554	-5,8	643	+4,9
966 028	Wenden	10 567	-4,2	322	-25,1
<b>970 000</b>	<b>Kreis Siegen-Wittgenstein</b>	<b>182 813</b>	<b>+1,5</b>	<b>21 161</b>	<b>+11,2</b>
970 004	Bad Berleburg, Stadt	33 946	+3,3	1 436	+21,5
970 008	Burbach	6 523	-14,9	636	+6,4
970 012	Erndtebrück	.	.	.	.
970 016	Freudenberg, Stadt	11 965	+2,5	1 518	-20,8
970 020	Hilchenbach, Stadt	18 432	+0,2	1 352	+43,8
970 024	Kreuztal, Stadt	4 999	+2,4	627	+36,6
970 028	Bad Laasphe, Stadt	26 889	+0,9	3 535	-3,7
970 032	Netphen, Stadt	11 581	+3,8	288	-26,5
970 036	Neunkirchen	.	.	.	.
970 040	Siegen, Stadt	53 641	+3,3	11 163	+22,9
970 044	Wilnsdorf	12 516	+1,5	541	+13,9
<b>974 000</b>	<b>Kreis Soest</b>	<b>259 662</b>	<b>+7,0</b>	<b>13 131</b>	<b>+6,8</b>
974 004	Anröchte	.	.	.	.
974 008	Bad Sassendorf	50 113	+1,8	702	+57,4
974 012	Ense	1 449	-9,8	209	+3,0
974 016	Erwitte, Stadt	18 128	+7,1	371	-17,0
974 020	Geseke, Stadt	22 211	+9,3	459	-24,4
974 024	Lippetal	817	-12,2	139	-18,7
974 028	Lippstadt, Stadt	49 804	+1,0	4 546	+25,4
974 032	Möhnesee	37 953	-0,5	1 129	-34,1
974 036	Rüthen, Stadt	11 634	+12,6	374	-28,6
974 040	Soest, Stadt	35 579	+8,5	2 128	-3,4
974 044	Warstein, Stadt	14 027	+1,8	2 140	+21,9
974 048	Welper	.	.	.	.
974 052	Werl, Stadt	13 433	+175,0	727	+111,3
974 056	Wickede (Ruhr)	2 038	-4,2	88	-34,3
<b>978 000</b>	<b>Kreis Unna</b>	<b>113 511</b>	<b>-0,5</b>	<b>14 857</b>	<b>+0,2</b>
978 004	Bergkamen, Stadt	1 753	+154,8	47	+20,5
978 008	Bönen	.	.	.	.
978 012	Fröndenberg, Stadt	4 290	+2,7	155	-54,9
978 016	Holzwickede	.	.	.	.
978 020	Kamen, Stadt	19 505	-7,9	2 494	-3,4
978 024	Lünen, Stadt	20 519	-5,5	1 615	-5,1
978 028	Schwerte, Stadt	16 740	+2,0	665	-22,1
978 032	Selm, Stadt	2 220	+28,2	102	+24,4
978 036	Unna, Stadt	19 829	-9,8	2 619	-9,6
978 040	Werne, Stadt	13 929	+6,1	2 966	+8,8
<b>900 000</b>	<b>Reg.-Bez. Arnsberg</b>	<b>2 443 558</b>	<b>-0,1</b>	<b>337 157</b>	<b>+5,6</b>
	<b>Nordrhein-Westfalen</b>	<b>12 124 918</b>	<b>-0,8</b>	<b>2 145 156</b>	<b>+1,7</b>

Anmerkungen siehe Seite 44



## statten nach Verwaltungsbezirken

Oktober 2002

Übernachtungen				Mittlere Aufenthaltsdauer <sup>2)</sup>		Mittlere Auslastung der angebotenen Betten <sup>3)</sup>	Amtliche Schlüsselnummer
aller Gäste	Veränderung <sup>1)</sup>	ausländischer Gäste	Veränderung <sup>1)</sup>	aller Gäste	ausländischer Gäste		
<b>408 839</b>	<b>+3,3</b>	<b>40 009</b>	<b>+31,9</b>	<b>2,4</b>	<b>2,5</b>	<b>30,9</b>	<b>962 000</b>
25 052	-3,1	1 562	+16,1	1,9	2,7	28,0	962 004
35 448	-1,7	413	+5,1	2,4	2,4	31,6	962 008
4 581	-12,4	220	-29,3	1,2	1,4	24,1	962 012
.	.	.	.	.	.	.	962 016
5 031	-14,8	834	-29,1	2,0	3,2	16,4	962 020
61 340	+13,3	6 928	+13,8	1,9	2,1	32,9	962 024
2 568	-14,5	144	-44,4	3,0	2,9	15,3	962 028
69 181	-1,4	17 847	+106,9	2,0	2,5	30,7	962 032
74 250	-0,7	4 544	+18,3	2,6	3,4	32,1	962 036
15 803	+11,0	1 243	+2,1	1,8	2,3	22,9	962 040
31 281	-13,1	499	-5,1	2,5	1,9	26,8	962 044
13 362	+16,2	2 434	-16,8	2,0	2,0	33,5	962 048
10 976	-16,3	1 631	+18,5	1,9	3,5	23,6	962 052
.	.	.	.	.	.	.	962 056
8 930	+0,4	787	-27,5	2,6	2,2	20,7	962 060
<b>471 638</b>	<b>-5,4</b>	<b>27 076</b>	<b>-5,4</b>	<b>2,6</b>	<b>2,7</b>	<b>28,6</b>	<b>966 000</b>
82 634	-0,6	7 331	-11,6	2,3	2,6	30,9	966 004
14 515	+19,8	2 359	+31,6	2,5	2,7	19,1	966 008
25 783	-9,4	1 617	-35,6	2,7	2,8	19,8	966 012
79 661	-11,7	4 102	-6,1	2,9	3,0	27,7	966 016
147 144	-1,9	8 717	+0,9	2,6	2,7	32,5	966 020
102 827	-10,9	2 253	+6,6	2,7	3,5	30,6	966 024
19 074	-0,5	697	-23,7	1,8	2,2	19,3	966 028
<b>860 014</b>	<b>-3,3</b>	<b>46 769</b>	<b>+0,2</b>	<b>4,7</b>	<b>2,2</b>	<b>48,2</b>	<b>970 000</b>
407 314	-5,3	3 728	+13,5	12,0	2,6	63,6	970 004
27 179	-9,9	1 875	+15,7	4,2	2,9	42,9	970 008
.	.	.	.	.	.	.	970 012
21 300	+8,4	2 800	-18,0	1,8	1,8	22,7	970 016
101 135	+12,6	3 969	+39,0	5,5	2,9	46,3	970 020
8 926	-0,4	1 165	+25,4	1,8	1,9	19,8	970 024
137 070	-7,4	10 420	-9,4	5,1	2,9	50,7	970 028
30 101	-4,1	1 028	-28,1	2,6	3,6	32,2	970 032
.	.	.	.	.	.	.	970 036
92 910	-4,6	20 194	+1,4	1,7	1,8	37,4	970 040
28 894	+1,7	1 146	+3,6	2,3	2,1	32,0	970 044
<b>1 243 339</b>	<b>+1,3</b>	<b>30 725</b>	<b>-14,7</b>	<b>4,8</b>	<b>2,3</b>	<b>46,0</b>	<b>974 000</b>
.	.	.	.	.	.	.	974 004
457 978	-0,1	1 792	+48,1	9,1	2,6	63,5	974 008
3 136	+1,0	679	+30,1	2,2	3,2	20,8	974 012
164 213	+11,8	1 186	-48,8	9,1	3,2	57,9	974 016
45 897	+11,2	755	-27,1	2,1	1,6	20,4	974 020
2 040	-3,3	272	-45,7	2,5	2,0	13,2	974 024
316 061	-5,4	8 053	+22,8	6,3	1,8	54,8	974 028
113 108	-7,3	5 061	-61,2	3,0	4,5	36,0	974 032
28 026	+15,6	1 193	-21,1	2,4	3,2	30,8	974 036
55 315	+10,8	4 456	+19,5	1,6	2,1	25,7	974 040
30 488	+0,8	5 322	+30,3	2,2	2,5	22,5	974 044
.	.	.	.	.	.	.	974 048
19 408	+141,5	1 156	+114,1	1,4	1,6	27,1	974 052
3 837	-3,2	508	-23,1	1,9	5,8	27,3	974 056
<b>215 782</b>	<b>-2,0</b>	<b>30 759</b>	<b>+3,1</b>	<b>1,9</b>	<b>2,1</b>	<b>30,5</b>	<b>978 000</b>
4 669	+109,9	251	+112,7	2,7	5,3	18,1	978 004
.	.	.	.	.	.	.	978 008
6 678	-17,1	476	-48,7	1,6	3,1	22,3	978 012
.	.	.	.	.	.	.	978 016
34 957	+5,6	5 018	+23,5	1,8	2,0	41,5	978 020
37 766	-8,3	3 982	-6,3	1,8	2,5	24,9	978 024
38 221	+1,0	2 280	-10,2	2,3	3,4	34,3	978 028
3 983	+41,1	134	-23,4	1,8	1,3	16,5	978 032
35 047	-15,2	5 867	-9,1	1,8	2,2	28,3	978 036
27 718	+4,3	6 381	+15,6	2,0	2,2	31,8	978 040
<b>7 714 687</b>	<b>-2,2</b>	<b>1 034 617</b>	<b>+2,6</b>	<b>3,2</b>	<b>3,1</b>	<b>38,6</b>	<b>900 000</b>
<b>30 993 974</b>	<b>-1,7</b>	<b>5 032 221</b>	<b>+1,3</b>	<b>2,6</b>	<b>2,3</b>	<b>37,9</b>	

## 3.2 Leistung der Beherbergungs

Januar bis

Lfd. Nr.	Gemeindegruppe Betriebsart	Ankünfte			
		aller Gäste	Veränderung <sup>1)</sup>	ausländischer Gäste	Veränderung <sup>1)</sup>
<b>1</b>	<b>Mineral-, Moor-, Sole- und Thermalbäder</b>	<b>690 743</b>	<b>-2,8</b>	<b>86 033</b>	<b>-0,4</b>
2	Hotels	359 172	-2,3	59 816	+0,7
3	Gasthöfe	10 535	-4,2	1 318	-15,4
4	Pensionen	50 589	-5,4	571	-39,0
5	Hotels garnis	86 684	-4,9	20 034	+7,3
6	Erholungs-, Ferien- und Schulungsheime	33 810	+2,1	595	+16,0
7	Ferienhäuser, -wohnungen, -zentren	3 834	+18,3	188	-11,7
8	Hütten, Jugendherbergen u. Ä.	27 346	-3,0	3 405	-29,6
9	Vorsorge- und Reha-Klinken	118 773	-3,3	106	-60,7
<b>10</b>	<b>Heilklimatische Kurorte</b>	<b>245 941</b>	<b>-2,7</b>	<b>39 586</b>	<b>-4,5</b>
11	Hotels	98 701	-14,6	23 053	-10,0
12	Gasthöfe	6 407	+3,6	1 316	+14,2
13	Pensionen	14 735	+10,2	2 831	+18,1
14	Hotels garnis	.	.	.	.
15	Erholungs-, Ferien- und Schulungsheime	45 871	-12,4	277	+12,1
16	Ferienhäuser, -wohnungen, -zentren	42 179	+0,6	11 519	+1,2
17	Hütten, Jugendherbergen u. Ä.	15 374	+0,9	268	-7,6
18	Vorsorge- und Reha-Klinken	.	.	.	.
<b>19</b>	<b>Kneippkurorte</b>	<b>238 317</b>	<b>-1,0</b>	<b>32 353</b>	<b>-13,4</b>
20	Hotels	135 950	-2,3	23 579	-8,9
21	Gasthöfe	8 505	+0,1	951	+12,0
22	Pensionen	8 661	+7,3	1 204	+1,2
23	Hotels garnis	.	.	.	.
24	Erholungs-, Ferien- und Schulungsheime	25 610	+1,1	343	-33,4
25	Ferienhäuser, -wohnungen, -zentren	12 369	-13,3	4 395	-36,5
26	Hütten, Jugendherbergen u. Ä.	37 630	+9,1	1 010	+15,8
27	Vorsorge- und Reha-Klinken	.	.	.	.
<b>28</b>	<b>Kneippheilbäder</b>	<b>223 603</b>	<b>+1,7</b>	<b>20 772</b>	<b>-4,1</b>
29	Hotels	111 393	+2,8	13 118	-4,0
30	Gasthöfe	16 517	+4,1	3 364	-10,3
31	Pensionen	15 196	-4,0	1 163	+8,0
32	Hotels garnis	3 988	-16,2	391	-6,5
33	Erholungs-, Ferien- und Schulungsheime	23 241	-1,4	438	-5,4
34	Ferienhäuser, -wohnungen, -zentren	10 343	+21,5	1 744	+4,2
35	Hütten, Jugendherbergen u. Ä.	18 006	+4,6	315	-24,1
36	Vorsorge- und Reha-Klinken	24 919	-3,4	239	+14,9
<b>37</b>	<b>Heilbäder zusammen</b>	<b>1 398 604</b>	<b>-1,8</b>	<b>178 744</b>	<b>-4,3</b>
38	Hotels	705 216	-3,5	119 566	-4,0
39	Gasthöfe	41 964	+1,0	6 949	-4,9
40	Pensionen	89 181	-1,7	5 769	+3,0
41	Hotels garnis	111 302	+7,0	21 616	+5,2
42	Erholungs-, Ferien- und Schulungsheime	128 532	-4,3	1 653	-4,9
43	Ferienhäuser, -wohnungen, -zentren	68 725	+1,1	17 846	-11,6
44	Hütten, Jugendherbergen u. Ä.	98 356	+3,4	4 998	-22,1
45	Vorsorge- und Reha-Klinken	155 328	-2,7	347	-27,7

1) Veränderung gegenüber dem Vorjahreszeitraum in % – 2) mittlere Aufenthaltsdauer in Tagen = Übernachtungen / Ankünfte – 3) mittlere Auslastung =

## stätten nach Gemeindegruppen und Betriebsarten

Oktober 2002

Übernachtungen				Mittlere Aufenthaltsdauer <sup>2)</sup>		Mittlere Auslastung der angebotenen Betten <sup>3)</sup>	Lfd. Nr.
aller Gäste	Veränderung <sup>1)</sup>	ausländischer Gäste	Veränderung <sup>1)</sup>	aller Gäste	ausländische Gäste		
<b>4 381 136</b>	<b>-2,7</b>	<b>177 664</b>	<b>+1,8</b>	<b>6,3</b>	<b>2,1</b>	<b>56,4</b>	<b>1</b>
770 072	-2,0	116 801	+2,8	2,1	2,0	37,4	2
22 627	-8,5	2 437	-12,3	2,1	1,8	25,1	3
465 666	-8,5	2 989	-49,2	9,2	5,2	38,6	4
185 592	+2,5	38 526	+2,5	2,1	1,9	33,9	5
121 118	-0,7	2 086	+36,7	3,6	3,5	41,7	6
34 320	-6,5	1 368	-46,7	9,0	7,3	21,2	7
63 111	+8,6	11 344	+34,0	2,3	3,3	43,6	8
2 718 630	-2,4	2 113	-4,7	22,9	19,9	83,2	9
<b>993 011</b>	<b>-3,6</b>	<b>150 290</b>	<b>-4,0</b>	<b>4,0</b>	<b>3,8</b>	<b>38,1</b>	<b>10</b>
267 957	-14,0	77 846	-10,5	2,7	3,4	32,9	11
21 986	+1,6	3 800	-2,1	3,4	2,9	24,2	12
54 861	+1,2	9 062	+21,9	3,7	3,2	23,6	13
.	.	.	.	.	.	.	14
198 790	-10,2	743	+24,0	4,3	2,7	42,1	15
222 209	+1,0	57 640	+2,7	5,3	5,0	37,2	16
33 411	-23,1	461	-8,3	2,2	1,7	24,9	17
.	.	.	.	.	.	.	18
<b>804 535</b>	<b>-0,5</b>	<b>108 677</b>	<b>-7,9</b>	<b>3,4</b>	<b>3,4</b>	<b>34,9</b>	<b>19</b>
299 000	+1,9	60 789	+4,6	2,2	2,6	33,7	20
21 855	+4,3	2 573	+11,3	2,6	2,7	16,2	21
31 352	+6,3	4 555	+14,2	3,6	3,8	20,1	22
.	.	.	.	.	.	.	23
118 173	+1,2	7 699	+12,7	4,6	22,4	38,0	24
73 097	-15,7	28 914	-31,3	5,9	6,6	22,6	25
82 232	+7,0	1 943	+7,5	2,2	1,9	34,5	26
.	.	.	.	.	.	.	27
<b>1 267 891</b>	<b>-2,9</b>	<b>85 566</b>	<b>-2,0</b>	<b>5,7</b>	<b>4,1</b>	<b>47,2</b>	<b>28</b>
340 522	-3,2	53 708	-3,3	3,1	4,1	39,1	29
58 104	+0,7	10 877	-15,6	3,5	3,2	25,6	30
74 174	-15,6	4 903	+3,9	4,9	4,2	29,4	31
11 158	+8,3	1 942	+75,4	2,8	5,0	16,0	32
84 966	+8,8	2 622	-2,6	3,7	6,0	43,9	33
64 138	+17,3	10 290	+12,8	6,2	5,9	29,5	34
41 291	+6,8	725	+20,0	2,3	2,3	34,2	35
593 538	-5,3	499	-16,7	23,8	2,1	80,5	36
<b>7 446 573</b>	<b>-2,6</b>	<b>522 197</b>	<b>-2,6</b>	<b>5,3</b>	<b>2,9</b>	<b>48,5</b>	<b>37</b>
1 677 551	-3,7	309 144	-1,6	2,4	2,6	36,2	38
124 572	-0,3	19 687	-9,9	3,0	2,8	23,0	39
626 053	-8,0	21 509	-2,3	7,0	3,7	33,9	40
247 686	+15,4	43 356	+1,8	2,2	2,0	32,5	41
523 047	-2,9	13 150	+12,9	4,1	8,0	41,3	42
393 764	-1,1	98 212	-10,6	5,7	5,5	30,3	43
220 045	+1,4	14 473	+27,2	2,2	2,9	34,5	44
3 633 855	-2,6	2 666	-5,4	23,4	7,7	82,9	45

Übernachtungen / angebotene Bettentage) \* 100

Januar bis

Lfd. Nr.	Gemeindeguppe Betriebsart	Ankünfte			
		aller Gäste	Verän- derung <sup>1)</sup>	aus- ländischer Gäste	Verän- derung <sup>1)</sup>
<b>46</b>	<b>Luftkurorte</b>	<b>420 204</b>	<b>-1,2</b>	<b>37 171</b>	<b>+1,1</b>
47	Hotels	167 805	+0,8	25 579	+1,9
48	Gasthöfe	23 161	-4,2	2 524	-4,8
49	Pensionen	37 358	+2,2	2 275	+9,4
50	Hotels garnis	6 654	+0,9	1 344	+8,5
51	Erholungs-, Ferien- und Schulungsheime	90 656	-7,6	726	-24,7
52	Ferienhäuser, -wohnungen, -zentren	13 528	-0,3	2 933	+16,7
53	Hütten, Jugendherbergen u. Ä.	69 262	+2,3	1 731	-12,9
54	Vorsorge- und Reha-Klinken	11 780	-2,1	59	-77,0
<b>55</b>	<b>Erholungsorte</b>	<b>564 414</b>	<b>+3,7</b>	<b>52 270</b>	<b>-1,1</b>
56	Hotels	205 141	+0,9	35 730	+2,8
57	Gasthöfe	21 133	+1,5	3 831	-9,1
58	Pensionen	20 384	+4,0	942	-2,9
59	Hotels garnis	13 481	-7,9	2 223	-18,4
60	Erholungs-, Ferien- und Schulungsheime	162 222	+12,1	2 697	+6,3
61	Ferienhäuser, -wohnungen, -zentren	23 319	+47,8	3 182	+15,4
62	Hütten, Jugendherbergen u. Ä.	111 649	-5,7	3 572	-26,1
63	Vorsorge- und Reha-Klinken	7 085	+0,2	93	+52,5
<b>64</b>	<b>Sonstige Gemeinden</b>	<b>9 741 696</b>	<b>-0,9</b>	<b>1 876 971</b>	<b>+2,4</b>
65	Hotels	5 779 847	-2,1	1 244 498	+2,5
66	Gasthöfe	158 850	+1,4	19 088	+0,6
67	Pensionen	95 364	+3,5	6 717	+9,4
68	Hotels garnis	2 136 022	+0,7	445 740	+0,7
69	Erholungs-, Ferien- und Schulungsheime	842 995	+2,7	27 995	+38,8
70	Ferienhäuser, -wohnungen, -zentren	182 711	-3,7	71 944	+4,2
71	Hütten, Jugendherbergen u. Ä.	516 762	+0,2	60 675	-1,6
72	Vorsorge- und Reha-Klinken	29 145	+4,2	314	+37,1
<b>73</b>	<b>Nordrhein-Westfalen</b>	<b>12 124 918</b>	<b>-0,8</b>	<b>2 145 156</b>	<b>+1,7</b>
<b>74</b>	<b>Hotels</b>	<b>6 858 009</b>	<b>-2,1</b>	<b>1 425 373</b>	<b>+1,9</b>
<b>75</b>	<b>Gasthöfe</b>	<b>245 108</b>	<b>+0,8</b>	<b>32 392</b>	<b>-2,3</b>
<b>76</b>	<b>Pensionen</b>	<b>242 287</b>	<b>+1,3</b>	<b>15 703</b>	<b>+6,2</b>
<b>77</b>	<b>Hotels garnis</b>	<b>2 267 459</b>	<b>+1,0</b>	<b>470 923</b>	<b>+0,8</b>
<b>78</b>	<b>Erholungs-, Ferien- und Schulungsheime</b>	<b>1 224 405</b>	<b>+2,2</b>	<b>33 071</b>	<b>+30,2</b>
<b>79</b>	<b>Ferienhäuser, -wohnungen, -zentren</b>	<b>288 283</b>	<b>+0,4</b>	<b>95 905</b>	<b>+1,5</b>
<b>80</b>	<b>Hütten, Jugendherbergen u. Ä.</b>	<b>796 029</b>	<b>-0,1</b>	<b>70 976</b>	<b>-5,2</b>
<b>81</b>	<b>Vorsorge- und Reha-Klinken</b>	<b>203 338</b>	<b>-1,6</b>	<b>813</b>	<b>-20,8</b>

## stätten nach Gemeindegruppen und Betriebsarten

Oktober 2002

Übernachtungen				Mittlere Aufenthaltsdauer <sup>2)</sup>		Mittlere Auslastung der angebotenen Betten <sup>3)</sup>	Lfd. Nr.
aller Gäste	Veränderung <sup>1)</sup>	ausländischer Gäste	Veränderung <sup>1)</sup>	aller Gäste	ausländische Gäste		
<b>1 387 126</b>	<b>-2,8</b>	<b>109 931</b>	<b>-1,6</b>	<b>3,3</b>	<b>3,0</b>	<b>33,5</b>	<b>46</b>
363 935	-0,1	56 438	+3,2	2,2	2,2	26,9	47
59 522	-4,1	6 805	+5,0	2,6	2,7	19,6	48
172 699	+0,1	8 994	+18,5	4,6	4,0	33,6	49
13 267	-6,6	2 529	+7,9	2,0	1,9	24,5	50
298 833	-10,2	5 538	-18,4	3,3	7,6	40,1	51
88 022	-3,3	24 566	+13,9	6,5	8,4	23,5	52
170 101	+4,4	4 179	-14,9	2,5	2,4	34,8	53
220 747	-2,7	882	-87,9	18,7	14,9	71,9	54
<b>1 633 104</b>	<b>-0,3</b>	<b>152 584</b>	<b>-3,0</b>	<b>2,9</b>	<b>2,9</b>	<b>33,9</b>	<b>55</b>
430 653	-1,8	89 926	+0,1	2,1	2,5	28,4	56
45 856	-	8 831	-13,1	2,2	2,3	16,2	57
83 328	-4,0	3 954	-5,7	4,1	4,2	29,8	58
25 884	-4,5	5 457	-8,5	1,9	2,5	22,8	59
518 410	+4,3	15 044	+38,2	3,2	5,6	40,8	60
117 632	-8,8	19 177	-27,3	5,0	6,0	28,4	61
276 797	+0,1	8 448	-1,9	2,5	2,4	37,9	62
134 544	-2,0	1 747	+41,7	19,0	18,8	61,8	63
<b>20 527 171</b>	<b>-1,4</b>	<b>4 247 509</b>	<b>+2,0</b>	<b>2,1</b>	<b>2,3</b>	<b>35,7</b>	<b>64</b>
10 310 479	-2,4	2 568 231	+3,0	1,8	2,1	34,0	65
373 672	-2,8	49 881	-6,6	2,4	2,6	19,3	66
364 195	+5,3	25 655	+2,4	3,8	3,8	33,0	67
4 240 819	-0,9	1 068 793	-1,3	2,0	2,4	34,9	68
2 551 771	+0,1	96 195	+3,6	3,0	3,4	40,0	69
825 440	-5,7	331 103	+3,0	4,5	4,6	46,9	70
1 100 002	+3,6	103 144	+12,8	2,1	1,7	37,5	71
760 793	+0,9	4 507	+34,3	26,1	14,4	79,4	72
<b>30 993 974</b>	<b>-1,7</b>	<b>5 032 221</b>	<b>+1,3</b>	<b>2,6</b>	<b>2,3</b>	<b>37,9</b>	<b>73</b>
<b>12 782 618</b>	<b>-2,5</b>	<b>3 023 739</b>	<b>+2,4</b>	<b>1,9</b>	<b>2,1</b>	<b>33,8</b>	<b>74</b>
<b>603 622</b>	<b>-2,3</b>	<b>85 204</b>	<b>-7,3</b>	<b>2,5</b>	<b>2,6</b>	<b>19,7</b>	<b>75</b>
<b>1 246 275</b>	<b>-3,1</b>	<b>60 112</b>	<b>+2,1</b>	<b>5,1</b>	<b>3,8</b>	<b>33,3</b>	<b>76</b>
<b>4 527 656</b>	<b>-0,2</b>	<b>1 120 135</b>	<b>-1,2</b>	<b>2,0</b>	<b>2,4</b>	<b>34,6</b>	<b>77</b>
<b>3 892 061</b>	<b>-0,6</b>	<b>129 927</b>	<b>+6,3</b>	<b>3,2</b>	<b>3,9</b>	<b>40,3</b>	<b>78</b>
<b>1 424 858</b>	<b>-4,6</b>	<b>473 058</b>	<b>-1,3</b>	<b>4,9</b>	<b>4,9</b>	<b>37,0</b>	<b>79</b>
<b>1 766 945</b>	<b>+2,9</b>	<b>130 244</b>	<b>+12,0</b>	<b>2,2</b>	<b>1,8</b>	<b>36,9</b>	<b>80</b>
<b>4 749 939</b>	<b>-2,0</b>	<b>9 802</b>	<b>-33,4</b>	<b>23,4</b>	<b>12,1</b>	<b>81,0</b>	<b>81</b>

## 3.3 Leistung der Beherbergungsstätten

Januar bis

Lfd. Nr.	Reisegebiet Betriebsart	Ankünfte			
		aller Gäste	Veränderung <sup>1)</sup>	ausländischer Gäste	Veränderung <sup>1)</sup>
<b>1</b>	<b>Eifel und Region Aachen</b>	<b>899 209</b>	<b>+0,2</b>	<b>157 868</b>	<b>-3,4</b>
2	Hotels	436 518	-4,5	102 679	-7,1
3	Gasthöfe	17 204	-7,6	2 350	-21,5
4	Pensionen	12 945	+20,1	1 815	+7,0
5	Hotels garnis	145 305	+0,3	27 008	+1,7
6	Erholungs-, Ferien- und Schulungsheime	143 744	+17,0	12 757	+96,7
7	Ferienhäuser, -wohnungen, -zentren	21 249	+31,0	4 623	-32,8
8	Hütten, Jugendherbergen u. Ä.	107 009	-3,8	6 200	-23,2
9	Vorsorge- und Reha-Klinken	15 235	-6,0	436	+39,7
<b>10</b>	<b>Niederrhein</b>	<b>1 209 043</b>	<b>+0,6</b>	<b>214 145</b>	<b>+9,7</b>
11	Hotels	778 361	-0,4	167 341	+12,1
12	Gasthöfe	22 590	-1,2	2 348	-7,8
13	Pensionen	.	.	.	.
14	Hotels garnis	191 325	-4,5	36 073	-2,9
15	Erholungs-, Ferien- und Schulungsheime	123 343	+13,5	3 443	+45,0
16	Ferienhäuser, -wohnungen, -zentren	1 785	+2,5	119	+230,6
17	Hütten, Jugendherbergen u. Ä.	75 111	+6,2	4 412	+35,5
18	Vorsorge- und Reha-Klinken	.	.	.	.
<b>19</b>	<b>Münsterland</b>	<b>986 470</b>	<b>-0,4</b>	<b>85 101</b>	<b>+1,7</b>
20	Hotels	592 632	-2,5	58 537	-1,7
21	Gasthöfe	30 360	+24,6	3 020	+14,2
22	Pensionen	33 602	+0,1	2 151	+17,4
23	Hotels garnis	.	.	.	.
24	Erholungs-, Ferien- und Schulungsheime	157 137	-2,0	1 949	-3,1
25	Ferienhäuser, -wohnungen, -zentren	9 193	+15,0	711	-1,9
26	Hütten, Jugendherbergen u. Ä.	59 222	+2,3	3 186	+22,3
27	Vorsorge- und Reha-Klinken	.	.	.	.
<b>28</b>	<b>Teutoburger Wald</b>	<b>1 328 168</b>	<b>-3,3</b>	<b>125 477</b>	<b>+0,5</b>
29	Hotels	761 422	-3,4	93 774	+2,4
30	Gasthöfe	34 936	-0,4	2 714	-12,1
31	Pensionen	75 183	-2,4	1 638	-3,4
32	Hotels garnis	114 181	-12,9	18 211	-7,8
33	Erholungs-, Ferien- und Schulungsheime	118 490	-2,1	1 640	-2,7
34	Ferienhäuser, -wohnungen, -zentren	21 665	+4,8	4 171	+17,0
35	Hütten, Jugendherbergen u. Ä.	97 764	+4,9	3 270	+8,3
36	Vorsorge- und Reha-Klinken	104 527	-3,0	59	-87,7
<b>37</b>	<b>Sauerland</b>	<b>1 393 371</b>	<b>+0,3</b>	<b>201 343</b>	<b>+3,7</b>
38	Hotels	561 257	-2,5	86 212	+3,0
39	Gasthöfe	77 916	+2,3	13 024	-0,5
40	Pensionen	73 753	+1,3	6 598	+2,1
41	Hotels garnis	63 727	+40,5	6 087	+10,5
42	Erholungs-, Ferien- und Schulungsheime	220 323	-2,3	1 589	+7,1
43	Ferienhäuser, -wohnungen, -zentren	231 019	-2,1	85 793	+5,0
44	Hütten, Jugendherbergen u. Ä.	129 891	+7,0	2 031	-8,2
45	Vorsorge- und Reha-Klinken	35 485	-0,8	9	-30,8
<b>46</b>	<b>Siegerland-Wittgenstein</b>	<b>182 813</b>	<b>+1,5</b>	<b>21 161</b>	<b>+11,2</b>
47	Hotels	100 195	+3,1	17 954	+9,9
48	Gasthöfe	9 481	+6,3	777	+32,6
49	Pensionen	7 073	-2,4	530	-1,7
50	Hotels garnis	.	.	.	.
51	Erholungs-, Ferien- und Schulungsheime	29 517	+3,0	409	+13,6
52	Ferienhäuser, -wohnungen, -zentren	935	-42,9	30	-76,0
53	Hütten, Jugendherbergen u. Ä.	6 383	-8,4	200	+106,2
54	Vorsorge- und Reha-Klinken	.	.	.	.

1) Veränderung gegenüber dem Vorjahreszeitraum in % – 2) mittlere Aufenthaltsdauer in Tagen = Übernachtungen / Ankünfte – 3) mittlere Auslastung =

## nach Reisegebieten und Betriebsarten

Oktober 2002

Übernachtungen				Mittlere Aufenthaltsdauer <sup>2)</sup>		Mittlere Auslastung der angebotenen Betten <sup>3)</sup>	Lfd. Nr.
aller Gäste	Veränderung <sup>1)</sup>	ausländischer Gäste	Veränderung <sup>1)</sup>	aller Gäste	ausländischer Gäste		
<b>2 311 684</b>	<b>-1,2</b>	<b>368 022</b>	<b>-3,0</b>	<b>2,6</b>	<b>2,3</b>	<b>35,6</b>	<b>1</b>
844 584	-2,6	213 846	-0,2	1,9	2,1	31,7	2
40 613	-8,2	5 403	-24,5	2,4	2,3	17,0	3
47 600	+18,4	5 060	-24,2	3,7	2,8	25,6	4
277 238	-0,5	54 155	-1,7	1,9	2,0	31,7	5
447 976	+6,9	40 417	+12,2	3,1	3,2	42,7	6
112 865	-12,0	27 629	-34,7	5,3	6,0	26,7	7
276 111	+2,6	17 477	+17,2	2,6	2,8	41,2	8
264 697	-9,4	4 035	+33,6	17,4	9,3	68,6	9
<b>2 459 641</b>	<b>-0,1</b>	<b>487 914</b>	<b>+14,6</b>	<b>2,0</b>	<b>2,3</b>	<b>33,7</b>	<b>10</b>
1 430 173	-0,9	367 612	+16,5	1,8	2,2	33,1	11
50 718	-5,6	5 596	-3,5	2,2	2,4	19,5	12
.	.	.	.	.	.	.	13
383 399	-3,3	88 420	+1,5	2,0	2,5	29,8	14
301 768	+6,5	15 572	+75,4	2,4	4,5	40,6	15
9 078	+5,2	654	+284,7	5,1	5,5	26,4	16
173 805	+4,2	8 957	+45,6	2,3	2,0	38,6	17
.	.	.	.	.	.	.	18
<b>2 198 334</b>	<b>-0,2</b>	<b>173 058</b>	<b>-0,1</b>	<b>2,2</b>	<b>2,0</b>	<b>33,0</b>	<b>19</b>
991 002	-3,3	106 405	-5,8	1,7	1,8	28,4	20
59 024	+23,1	6 905	+5,3	1,9	2,3	18,9	21
136 748	+1,5	8 916	+49,1	4,1	4,1	38,4	22
.	.	.	.	.	.	.	23
630 920	-1,1	10 570	+2,6	4,0	5,4	43,6	24
54 017	+5,1	6 989	-13,1	5,9	9,8	30,2	25
123 780	+7,1	6 551	+17,4	2,1	2,1	43,5	26
.	.	.	.	.	.	.	27
<b>5 492 963</b>	<b>-3,5</b>	<b>321 149</b>	<b>-3,7</b>	<b>4,1</b>	<b>2,6</b>	<b>41,3</b>	<b>28</b>
1 520 029	-3,9	208 087	-0,9	2,0	2,2	30,2	29
84 870	-3,2	8 105	-15,0	2,4	3,0	16,4	30
499 896	-7,1	8 703	+7,2	6,6	5,3	33,1	31
227 179	-15,4	42 867	-16,4	2,0	2,4	30,1	32
385 596	-4,1	8 800	-0,3	3,3	5,4	36,8	33
143 553	-2,8	34 667	+16,1	6,6	8,3	18,4	34
230 648	+6,7	8 748	+11,3	2,4	2,7	32,5	35
2 401 192	-2,1	1 172	-85,7	23,0	19,9	81,2	36
<b>5 217 144</b>	<b>-1,9</b>	<b>756 634</b>	<b>+1,3</b>	<b>3,7</b>	<b>3,8</b>	<b>39,2</b>	<b>37</b>
1 362 507	-4,4	263 954	+0,6	2,4	3,1	32,9	38
216 195	-0,6	37 476	-5,8	2,8	2,9	22,6	39
406 818	-3,8	25 149	+3,8	5,5	3,8	33,7	40
137 811	+45,4	13 286	+13,8	2,2	2,2	32,5	41
829 474	-3,0	11 332	+2,3	3,8	7,1	38,6	42
1 088 829	-4,2	399 396	+1,6	4,7	4,7	46,4	43
295 479	+3,5	5 885	+22,5	2,3	2,9	28,7	44
880 031	-	156	+10,6	24,8	17,3	83,2	45
<b>860 014</b>	<b>-3,3</b>	<b>46 769</b>	<b>+0,2</b>	<b>4,7</b>	<b>2,2</b>	<b>48,2</b>	<b>46</b>
176 762	+1,7	34 819	+4,9	1,8	1,9	31,1	47
24 302	+2,4	2 359	+17,8	2,6	3,0	18,4	48
31 506	-4,5	1 983	-1,0	4,5	3,7	30,7	49
.	.	.	.	.	.	.	50
93 550	-2,1	1 781	+12,9	3,2	4,4	42,6	51
5 226	-55,5	134	-79,8	5,6	4,5	16,5	52
13 406	-18,1	510	+203,6	2,1	2,6	21,1	53
.	.	.	.	.	.	.	54

Übernachtungen / angebotene Bettentage) \* 100

Januar bis

Lfd. Nr.	Reisegebiet Betriebsart	Ankünfte			
		aller Gäste	Veränderung <sup>1)</sup>	ausländischer Gäste	Veränderung <sup>1)</sup>
<b>55</b>	<b>Bergisches Land</b>	<b>1 052 032</b>	<b>-3,6</b>	<b>154 090</b>	<b>-3,4</b>
56	Hotels	594 951	-7,6	122 950	-4,1
57	Gasthöfe	6 421	-13,2	618	-25,2
58	Pensionen	4 084	-3,5	166	-37,1
59	Hotels garnis	168 491	-2,2	24 102	-4,3
60	Erholungs-, Ferien- und Schulungsheime	175 300	-0,8	3 407	+34,8
61	Ferienhäuser, -wohnungen, -zentren	1 166	+359,1	217	x
62	Hütten, Jugendherbergen u. Ä.	85 907	+19,8	2 624	+4,5
63	Vorsorge- und Reha-Klinken	15 712	+7,9	6	+200,0
<b>64</b>	<b>Bonn und Rhein-Sieg-Kreis</b>	<b>824 476</b>	<b>-4,9</b>	<b>118 073</b>	<b>-1,1</b>
65	Hotels	478 917	-4,3	71 948	+4,2
66	Gasthöfe	11 085	-14,2	984	+11,2
67	Pensionen	7 984	-2,7	666	-13,7
68	Hotels garnis	172 748	-7,3	30 229	-11,0
69	Erholungs-, Ferien- und Schulungsheime	116 886	-1,0	5 645	-4,1
70	Ferienhäuser, -wohnungen, -zentren	.	.	.	.
71	Hütten, Jugendherbergen u. Ä.	.	.	.	.
72	Vorsorge- und Reha-Klinken	.	.	.	.
<b>73</b>	<b>Köln</b>	<b>1 511 156</b>	<b>+1,4</b>	<b>453 965</b>	<b>-</b>
74	Hotels	874 627	+3,9	281 969	+1,5
75	Gasthöfe	11 241	+0,3	4 946	+12,1
76	Pensionen	.	.	.	.
77	Hotels garnis	528 488	+3,4	135 376	-0,2
78	Erholungs-, Ferien- und Schulungsheime	.	.	.	.
79	Ferienhäuser, -wohnungen, -zentren	-	-	-	-
80	Hütten, Jugendherbergen u. Ä.	88 981	-23,3	31 112	-12,9
81	Vorsorge- und Reha-Klinken	-	-	-	-
<b>82</b>	<b>Düsseldorf</b>	<b>1 090 875</b>	<b>+2,3</b>	<b>392 760</b>	<b>+4,4</b>
83	Hotels	655 927	+3,5	262 405	+5,0
84	Gasthöfe	801	+95,8	119	+45,1
85	Pensionen	2 537	+1,1	361	-3,5
86	Hotels garnis	407 154	+0,3	123 776	+2,7
87	Erholungs-, Ferien- und Schulungsheime	.	.	.	.
88	Ferienhäuser, -wohnungen, -zentren	.	.	.	.
89	Hütten, Jugendherbergen u. Ä.	.	.	.	.
90	Vorsorge- und Reha-Klinken	-	-	-	-
<b>91</b>	<b>Ruhrgebiet</b>	<b>1 647 305</b>	<b>-1,4</b>	<b>221 173</b>	<b>+0,5</b>
92	Hotels	1 023 202	-4,9	159 604	-1,9
93	Gasthöfe	23 073	-8,7	1 492	-25,0
94	Pensionen	6 822	+113,5	1 057	+268,3
95	Hotels garnis	363 453	+6,7	53 254	+11,4
96	Erholungs-, Ferien- und Schulungsheime	132 707	+4,1	1 955	-13,1
97	Ferienhäuser, -wohnungen, -zentren	1 034	-55,3	101	-92,5
98	Hütten, Jugendherbergen u. Ä.	87 892	+1,4	3 408	+0,4
99	Vorsorge- und Reha-Klinken	9 122	+5,2	302	+37,9
<b>100</b>	<b>Nordrhein-Westfalen</b>	<b>12 124 918</b>	<b>-0,8</b>	<b>2 145 156</b>	<b>+1,7</b>
<b>101</b>	<b>Hotels</b>	<b>6 858 009</b>	<b>-2,1</b>	<b>1 425 373</b>	<b>+1,9</b>
<b>102</b>	<b>Gasthöfe</b>	<b>245 108</b>	<b>+0,8</b>	<b>32 392</b>	<b>-2,3</b>
<b>103</b>	<b>Pensionen</b>	<b>242 287</b>	<b>+1,3</b>	<b>15 703</b>	<b>+6,2</b>
<b>104</b>	<b>Hotels garnis</b>	<b>2 267 459</b>	<b>+1,0</b>	<b>470 923</b>	<b>+0,8</b>
<b>105</b>	<b>Erholungs-, Ferien- und Schulungsheime</b>	<b>1 224 405</b>	<b>+2,2</b>	<b>33 071</b>	<b>+30,2</b>
<b>106</b>	<b>Ferienhäuser, -wohnungen, -zentren</b>	<b>288 283</b>	<b>+0,4</b>	<b>95 905</b>	<b>+1,5</b>
<b>107</b>	<b>Hütten, Jugendherbergen u. Ä.</b>	<b>796 029</b>	<b>-0,1</b>	<b>70 976</b>	<b>-5,2</b>
<b>108</b>	<b>Vorsorge- und Reha-Klinken</b>	<b>203 338</b>	<b>-1,6</b>	<b>813</b>	<b>-20,8</b>

Anmerkungen siehe Seite 62



## nach Reisegebieten und Betriebsarten

Oktober 2002

Übernachtungen				Mittlere Aufenthaltsdauer <sup>2)</sup>		Mittlere Auslastung der angebotenen Betten <sup>3)</sup>	Lfd. Nr.
aller Gäste	Veränderung <sup>1)</sup>	ausländischer Gäste	Veränderung <sup>1)</sup>	aller Gäste	ausländischer Gäste		
<b>2 512 326</b>	<b>-3,5</b>	<b>347 470</b>	<b>-4,1</b>	<b>2,4</b>	<b>2,3</b>	<b>35,3</b>	<b>55</b>
1 107 267	-5,4	265 190	-1,1	1,9	2,2	31,5	56
17 241	-6,9	1 965	-13,2	2,7	3,2	18,4	57
17 544	-1,2	772	-42,6	4,3	4,7	20,2	58
340 532	-6,6	58 677	-18,2	2,0	2,4	29,4	59
478 837	-5,2	12 040	+4,5	2,7	3,5	37,9	60
5 941	+422,1	2 109	x	5,1	9,7	21,2	61
191 017	+7,6	6 605	-8,7	2,2	2,5	34,6	62
353 947	+1,7	112	+128,6	22,5	18,7	83,9	63
<b>1 789 615</b>	<b>-5,2</b>	<b>281 519</b>	<b>-7,7</b>	<b>2,2</b>	<b>2,4</b>	<b>35,8</b>	<b>64</b>
879 983	-6,0	162 930	-2,5	1,8	2,3	32,7	65
30 157	-21,9	2 465	-11,5	2,7	2,5	16,0	66
18 053	-7,4	1 958	-4,9	2,3	2,9	40,3	67
367 989	-8,2	81 290	-14,1	2,1	2,7	36,9	68
374 551	+1,9	19 792	-24,1	3,2	3,5	45,8	69
.	.	.	.	.	.	.	70
.	.	.	.	.	.	.	71
.	.	.	.	.	.	.	72
<b>2 756 281</b>	<b>+0,9</b>	<b>918 025</b>	<b>-0,5</b>	<b>1,8</b>	<b>2,0</b>	<b>41,4</b>	<b>73</b>
1 505 840	+1,9	545 656	-0,5	1,7	1,9	40,4	74
22 851	-2,0	9 875	+2,8	2,0	2,0	28,0	75
.	.	.	.	.	.	.	76
1 058 915	+2,2	320 054	-1,0	2,0	2,4	41,1	77
.	.	.	.	.	.	.	78
-	-	-	-	-	-	-	79
146 918	-12,9	40 744	+5,2	1,7	1,3	66,9	80
-	-	-	-	-	-	-	81
<b>2 096 641</b>	<b>+3,1</b>	<b>852 941</b>	<b>+6,5</b>	<b>1,9</b>	<b>2,2</b>	<b>43,3</b>	<b>82</b>
1 186 777	+5,2	526 318	+7,9	1,8	2,0	46,6	83
1 945	+44,8	415	+15,6	2,4	3,5	14,9	84
8 317	-8,9	2 064	-17,9	3,3	5,7	38,6	85
848 398	+0,5	310 253	+3,6	2,1	2,5	39,2	86
.	.	.	.	.	.	.	87
.	.	.	.	.	.	.	88
.	.	.	.	.	.	.	89
-	-	-	-	-	-	-	90
<b>3 299 331</b>	<b>-1,9</b>	<b>478 720</b>	<b>+1,3</b>	<b>2,0</b>	<b>2,2</b>	<b>35,2</b>	<b>91</b>
1 777 694	-5,3	328 922	-1,0	1,7	2,1	34,6	92
55 706	-8,6	4 640	-23,8	2,4	3,1	20,9	93
20 193	+74,4	3 485	+59,7	3,0	3,3	32,6	94
693 363	+4,6	119 253	+9,1	1,9	2,2	31,5	95
332 856	+0,1	8 545	+24,7	2,5	4,4	37,4	96
4 444	-39,3	976	-77,9	4,3	9,7	19,5	97
188 970	+5,9	8 597	+3,2	2,2	2,5	35,3	98
226 105	-2,6	4 302	+33,2	24,8	14,2	83,9	99
<b>30 993 974</b>	<b>-1,7</b>	<b>5 032 221</b>	<b>+1,3</b>	<b>2,6</b>	<b>2,3</b>	<b>37,9</b>	<b>100</b>
<b>12 782 618</b>	<b>-2,5</b>	<b>3 023 739</b>	<b>+2,4</b>	<b>1,9</b>	<b>2,1</b>	<b>33,8</b>	<b>101</b>
<b>603 622</b>	<b>-2,3</b>	<b>85 204</b>	<b>-7,3</b>	<b>2,5</b>	<b>2,6</b>	<b>19,7</b>	<b>102</b>
<b>1 246 275</b>	<b>-3,1</b>	<b>60 112</b>	<b>+2,1</b>	<b>5,1</b>	<b>3,8</b>	<b>33,3</b>	<b>103</b>
<b>4 527 656</b>	<b>-0,2</b>	<b>1 120 135</b>	<b>-1,2</b>	<b>2,0</b>	<b>2,4</b>	<b>34,6</b>	<b>104</b>
<b>3 892 061</b>	<b>-0,6</b>	<b>129 927</b>	<b>+6,3</b>	<b>3,2</b>	<b>3,9</b>	<b>40,3</b>	<b>105</b>
<b>1 424 858</b>	<b>-4,6</b>	<b>473 058</b>	<b>-1,3</b>	<b>4,9</b>	<b>4,9</b>	<b>37,0</b>	<b>106</b>
<b>1 766 945</b>	<b>+2,9</b>	<b>130 244</b>	<b>+12,0</b>	<b>2,2</b>	<b>1,8</b>	<b>36,9</b>	<b>107</b>
<b>4 749 939</b>	<b>-2,0</b>	<b>9 802</b>	<b>-33,4</b>	<b>23,4</b>	<b>12,1</b>	<b>81,0</b>	<b>108</b>

### 3.4 Leistung der Beherbergungsstätten nach Reisegebieten und Herkunftsländern

Januar bis Oktober 2002

Reisegebiet Herkunftsland (ständiger Wohnsitz)	Ankünfte		Übernachtungen			Mittlere Aufenthalts- dauer <sup>3)</sup>
	aller Gäste	Verän- derung <sup>1)</sup>	aller Gäste	Verän- derung <sup>1)</sup>	Anteil <sup>2)</sup>	
<b>Eifel und Region Aachen</b>	<b>899 209</b>	<b>+0,2</b>	<b>2 311 684</b>	<b>-1,2</b>	<b>100</b>	<b>2,6</b>
<b>Bundesrepublik Deutschland</b>	<b>1 482 682</b>	<b>+1,0</b>	<b>3 887 324</b>	<b>-0,8</b>	<b>1 682,0</b>	<b>2,6</b>
darunter Nordrhein-Westfalen	267 296	-4,5	876 160	-6,5	37,9	3,3
<b>Ausland</b>	<b>157 868</b>	<b>-3,4</b>	<b>368 022</b>	<b>-3,0</b>	<b>15,9</b>	<b>2,3</b>
<b>Europa</b>	<b>119 013</b>	<b>-0,2</b>	<b>280 402</b>	<b>+2,6</b>	<b>76,2</b>	<b>2,4</b>
EU-Länder	98 721	-0,4	227 080	+4,0	61,7	2,3
Belgien	23 745	+11,4	61 158	+10,5	16,6	2,6
Dänemark	3 044	-7,1	4 562	-14,6	1,2	1,5
Finnland	1 219	+7,0	3 278	+50,2	0,9	2,7
Frankreich	11 072	-4,0	20 378	-6,6	5,5	1,8
Griechenland	1 023	+4,7	2 513	-8,9	0,7	2,5
Vereinigtes Königreich	16 803	-12,9	33 467	-9,6	9,1	2,0
Republik Irland	690	-5,0	1 337	-8,0	0,4	1,9
Italien	6 763	+0,7	15 120	-2,9	4,1	2,2
Luxemburg	970	+5,4	2 017	+10,0	0,5	2,1
Niederlande	21 763	+1,7	49 937	+1,0	13,6	2,3
Österreich	3 727	+4,4	8 666	+20,8	2,4	2,3
Portugal	737	-7,8	7 156	+115,5	1,9	9,7
Schweden	3 365	-8,0	6 316	-8,5	1,7	1,9
Spanien	3 800	-	11 175	+34,9	3,0	2,9
Baltische Staaten	908	+5,2	2 089	-13,6	0,6	2,3
Island	129	+19,4	311	+59,5	0,1	2,4
Norwegen	1 111	-10,5	1 829	-8,0	0,5	1,6
Polen	3 852	-8,1	9 047	-7,9	2,5	2,3
Russland	1 886	-2,7	5 467	+18,2	1,5	2,9
Schweiz	3 803	-0,2	8 246	+10,8	2,2	2,2
Tschechische Republik	1 661	-9,2	3 877	-25,7	1,1	2,3
Türkei	1 078	-18,6	2 465	-28,1	0,7	2,3
Ungarn	1 186	+4,8	3 629	+8,8	1,0	3,1
Sonstige europäische Länder	4 678	+27,6	16 362	-0,7	4,4	3,5
<b>Afrika</b>	<b>4 067</b>	<b>+67,4</b>	<b>11 079</b>	<b>+5,3</b>	<b>3,0</b>	<b>2,7</b>
Republik Südafrika	298	-15,8	1 291	-6,9	0,4	4,3
Sonstige afrikanische Länder	3 769	+81,6	9 788	+7,2	2,7	2,6
<b>Asien</b>	<b>18 488</b>	<b>-27,8</b>	<b>37 616</b>	<b>-31,6</b>	<b>10,2</b>	<b>2,0</b>
Arabische Golfstaaten	1 829	+24,8	6 217	+3,4	1,7	3,4
Volksrepublik China und Hongkong	2 424	-27,2	5 657	-22,6	1,5	2,3
Israel	755	-58,2	2 562	-70,8	0,7	3,4
Japan	1 919	-15,9	4 137	-28,5	1,1	2,2
Südkorea	444	-32,9	1 235	-8,5	0,3	2,8
Taiwan	424	-84,5	1 207	-70,8	0,3	2,8
Sonstige asiatische Länder	10 693	-19,7	16 601	-23,1	4,5	1,6
<b>Amerika</b>	<b>8 779</b>	<b>-16,6</b>	<b>22 669</b>	<b>-19,9</b>	<b>6,2</b>	<b>2,6</b>
Kanada	717	-20,1	1 706	-15,3	0,5	2,4
USA	6 327	-19,5	16 286	-17,5	4,4	2,6
Mittelamerika und Karibik	321	-39,3	894	-33,2	0,2	2,8
Brasilien	481	-9,1	1 472	-22,3	0,4	3,1
Sonstige südamerikanische Länder	933	+31,8	2 311	-30,4	0,6	2,5
<b>Australien, Neuseeland und Ozeanien</b>	<b>651</b>	<b>-18,9</b>	<b>1 835</b>	<b>-20,7</b>	<b>0,5</b>	<b>2,8</b>
<b>Ohne Angabe</b>	<b>6 870</b>	<b>+40,9</b>	<b>14 421</b>	<b>+44,7</b>	<b>3,9</b>	<b>2,1</b>

1) Veränderung gegenüber dem Vorjahreszeitraum in % – 2) Bei Übernachtungen von Gästen aus der Bundesrepublik Deutschland und dem Ausland: Anteil an allen Übernachtungen im Bundesgebiet; sonst: Anteil an allen Übernachtungen am Ausland zusammen. – 3) mittlere Aufenthaltsdauer in Tagen = Übernachtungen / Ankünfte

### Noch: 3.4 Leistung der Beherbergungsstätten nach Reisegebieten und Herkunftsländern

Januar bis Oktober 2002

Reisegebiet Herkunftsland (ständiger Wohnsitz)	Ankünfte		Übernachtungen			Mittlere Aufenthalts- dauer <sup>3)</sup>
	aller Gäste	Verän- derung <sup>1)</sup>	aller Gäste	Verän- derung <sup>1)</sup>	Anteil <sup>2)</sup>	
<b>Niederrhein</b>	<b>1 209 043</b>	<b>+0,6</b>	<b>2 459 641</b>	<b>-0,1</b>	<b>100</b>	<b>2,0</b>
<b>Bundesrepublik Deutschland</b>	<b>1 989 796</b>	<b>-1,2</b>	<b>3 943 454</b>	<b>-3,1</b>	<b>1 603,0</b>	<b>2,0</b>
darunter Nordrhein-Westfalen	282 232	+1,1	634 838	-2,5	25,8	2,2
<b>Ausland</b>	<b>214 145</b>	<b>+9,7</b>	<b>487 914</b>	<b>+14,6</b>	<b>19,8</b>	<b>2,3</b>
<b>Europa</b>	<b>176 904</b>	<b>+9,8</b>	<b>382 482</b>	<b>+16,3</b>	<b>78,4</b>	<b>2,2</b>
EU-Länder	146 855	+9,9	305 453	+15,8	62,6	2,1
Belgien	10 678	-2,0	18 452	+1,2	3,8	1,7
Dänemark	5 505	+15,9	11 201	+17,7	2,3	2,0
Finnland	1 289	+3,0	2 538	+11,8	0,5	2,0
Frankreich	12 243	+3,6	22 933	+3,3	4,7	1,9
Griechenland	1 198	+0,6	3 418	+8,1	0,7	2,9
Vereinigtes Königreich	22 493	-8,9	59 621	+7,6	12,2	2,7
Republik Irland	806	+33,9	1 901	+47,3	0,4	2,4
Italien	9 968	-0,6	23 888	-1,7	4,9	2,4
Luxemburg	998	+0,7	1 621	-12,1	0,3	1,6
Niederlande	63 280	+26,5	118 071	+40,6	24,2	1,9
Österreich	8 131	+5,5	20 059	-3,5	4,1	2,5
Portugal	931	-3,1	2 260	-17,0	0,5	2,4
Schweden	4 172	-2,9	7 167	+3,9	1,5	1,7
Spanien	5 163	+16,2	12 323	+10,6	2,5	2,4
Baltische Staaten	741	+42,8	3 014	+95,6	0,6	4,1
Island	195	-29,1	364	-37,6	0,1	1,9
Norwegen	1 842	+26,2	3 350	+23,3	0,7	1,8
Polen	4 896	+8,0	11 754	+11,5	2,4	2,4
Russland	3 203	+14,9	11 734	+23,3	2,4	3,7
Schweiz	9 019	+5,3	17 371	+7,8	3,6	1,9
Tschechische Republik	2 470	+13,7	7 811	+27,9	1,6	3,2
Türkei	3 554	+12,3	8 658	+16,1	1,8	2,4
Ungarn	1 165	+8,1	3 048	+9,4	0,6	2,6
Sonstige europäische Länder	2 964	-0,2	9 925	+25,3	2,0	3,3
<b>Afrika</b>	<b>2 016</b>	<b>+49,2</b>	<b>4 868</b>	<b>+9,3</b>	<b>1,0</b>	<b>2,4</b>
Republik Südafrika	492	+11,8	1 245	-4,4	0,3	2,5
Sonstige afrikanische Länder	1 524	+67,3	3 623	+15,0	0,7	2,4
<b>Asien</b>	<b>11 552</b>	<b>+17,5</b>	<b>35 914</b>	<b>+10,5</b>	<b>7,4</b>	<b>3,1</b>
Arabische Golfstaaten	719	+33,6	2 448	+3,5	0,5	3,4
Volksrepublik China und Hongkong	2 312	+6,9	9 204	+16,2	1,9	4,0
Israel	804	-10,0	2 061	-20,6	0,4	2,6
Japan	2 694	+6,1	8 518	+12,3	1,7	3,2
Südkorea	806	-5,2	2 300	-26,0	0,5	2,9
Taiwan	606	+106,1	2 555	+156,3	0,5	4,2
Sonstige asiatische Länder	3 611	+41,4	8 828	+11,5	1,8	2,4
<b>Amerika</b>	<b>12 142</b>	<b>-2,5</b>	<b>42 219</b>	<b>+3,1</b>	<b>8,7</b>	<b>3,5</b>
Kanada	1 483	+7,8	5 635	+19,9	1,2	3,8
USA	9 036	-5,4	30 787	-	6,3	3,4
Mittelamerika und Karibik	350	+5,7	1 035	-6,1	0,2	3,0
Brasilien	709	-5,3	2 361	-22,1	0,5	3,3
Sonstige südamerikanische Länder	564	+27,6	2 401	+82,7	0,5	4,3
<b>Australien, Neuseeland und Ozeanien</b>	<b>759</b>	<b>-21,4</b>	<b>2 187</b>	<b>-17,0</b>	<b>0,4</b>	<b>2,9</b>
<b>Ohne Angabe</b>	<b>10 772</b>	<b>+14,7</b>	<b>20 244</b>	<b>+23,5</b>	<b>4,1</b>	<b>1,9</b>

Anmerkungen siehe Seite 66

### Noch: 3.4 Leistung der Beherbergungsstätten nach Reisegebieten und Herkunftsländern

**Januar bis Oktober 2002**

Reisegebiet Herkunftsland (ständiger Wohnsitz)	Ankünfte		Übernachtungen			Mittlere Aufenthalts- dauer <sup>3)</sup>
	aller Gäste	Verän- derung <sup>1)</sup>	aller Gäste	Verän- derung <sup>1)</sup>	Anteil <sup>2)</sup>	
<b>Münsterland</b>	<b>986 470</b>	<b>-0,4</b>	<b>2 198 334</b>	<b>-0,2</b>	<b>100</b>	<b>2,2</b>
<b>Bundesrepublik Deutschland</b>	<b>1 802 738</b>	<b>-0,6</b>	<b>4 050 552</b>	<b>-0,2</b>	<b>1 843,0</b>	<b>2,2</b>
darunter Nordrhein-Westfalen	354 124	-8,8	897 595	-7,2	40,8	2,5
<b>Ausland</b>	<b>85 101</b>	<b>+1,7</b>	<b>173 058</b>	<b>-0,1</b>	<b>7,9</b>	<b>2,0</b>
<b>Europa</b>	<b>69 068</b>	<b>-0,6</b>	<b>137 111</b>	<b>-1,6</b>	<b>79,2</b>	<b>2,0</b>
EU-Länder	53 082	-0,5	93 936	+0,9	54,3	1,8
Belgien	3 653	+5,5	6 387	+8,4	3,7	1,7
Dänemark	8 038	-3,3	10 131	-0,8	5,9	1,3
Finnland	989	-16,8	1 652	-16,4	1,0	1,7
Frankreich	4 600	-4,0	8 061	-1,2	4,7	1,8
Griechenland	466	+30,9	964	+8,8	0,6	2,1
Vereinigtes Königreich	7 573	+2,4	14 023	+4,0	8,1	1,9
Republik Irland	294	-10,4	746	+36,4	0,4	2,5
Italien	3 193	+12,7	6 334	+10,9	3,7	2,0
Luxemburg	787	+22,4	1 371	+16,5	0,8	1,7
Niederlande	14 723	+0,2	28 325	+0,5	16,4	1,9
Österreich	2 579	-1,6	5 586	+7,3	3,2	2,2
Portugal	374	-18,3	1 210	+10,0	0,7	3,2
Schweden	4 036	-12,8	5 471	-12,0	3,2	1,4
Spanien	1 777	+8,8	3 675	-15,2	2,1	2,1
Baltische Staaten	664	+0,5	1 802	-21,1	1,0	2,7
Island	84	+21,7	151	-11,2	0,1	1,8
Norwegen	1 609	-10,4	2 697	+9,1	1,6	1,7
Polen	4 604	+13,1	15 496	-7,9	9,0	3,4
Russland	1 713	+27,7	6 102	+49,0	3,5	3,6
Schweiz	3 175	+4,3	6 167	-0,1	3,6	1,9
Tschechische Republik	891	-5,0	2 246	-11,3	1,3	2,5
Türkei	607	+15,8	1 533	+36,8	0,9	2,5
Ungarn	1 213	-46,4	2 787	-38,3	1,6	2,3
Sonstige europäische Länder	1 426	-0,2	4 194	-30,8	2,4	2,9
<b>Afrika</b>	<b>365</b>	<b>-4,9</b>	<b>1 492</b>	<b>-44,7</b>	<b>0,9</b>	<b>4,1</b>
Republik Südafrika	115	-14,2	348	-3,1	0,2	3,0
Sonstige afrikanische Länder	250	-	1 144	-51,1	0,7	4,6
<b>Asien</b>	<b>3 497</b>	<b>+23,8</b>	<b>9 631</b>	<b>+33,3</b>	<b>5,6</b>	<b>2,8</b>
Arabische Golfstaaten	470	+56,7	1 259	+38,0	0,7	2,7
Volksrepublik China und Hongkong	642	+1,4	1 603	+1,5	0,9	2,5
Israel	399	+61,5	1 094	+102,2	0,6	2,7
Japan	1 105	+6,4	2 622	+13,1	1,5	2,4
Südkorea	287	+75,0	1 004	+228,1	0,6	3,5
Taiwan	91	+8,3	249	-1,6	0,1	2,7
Sonstige asiatische Länder	503	+40,9	1 800	+36,7	1,0	3,6
<b>Amerika</b>	<b>5 246</b>	<b>+0,5</b>	<b>12 623</b>	<b>+0,5</b>	<b>7,3</b>	<b>2,4</b>
Kanada	510	-11,0	1 044	-10,6	0,6	2,0
USA	4 131	+4,9	9 750	+3,5	5,6	2,4
Mittelamerika und Karibik	101	-21,7	298	+10,4	0,2	3,0
Brasilien	330	+13,4	994	+20,2	0,6	3,0
Sonstige südamerikanische Länder	174	-39,8	537	-39,0	0,3	3,1
<b>Australien, Neuseeland und Ozeanien</b>	<b>429</b>	<b>+0,9</b>	<b>1 281</b>	<b>+28,6</b>	<b>0,7</b>	<b>3,0</b>
<b>Ohne Angabe</b>	<b>6 496</b>	<b>+21,6</b>	<b>10 920</b>	<b>+4,6</b>	<b>6,3</b>	<b>1,7</b>

Anmerkungen siehe Seite 66

### Noch: 3.4 Leistung der Beherbergungsstätten nach Reisegebieten und Herkunftsländern

Januar bis Oktober 2002

Reisegebiet Herkunftsland (ständiger Wohnsitz)	Ankünfte		Übernachtungen			Mittlere Aufenthalts- dauer <sup>3)</sup>
	aller Gäste	Verän- derung <sup>1)</sup>	aller Gäste	Verän- derung <sup>1)</sup>	Anteil <sup>2)</sup>	
<b>Teutoburger Wald</b>	<b>1 328 168</b>	<b>-3,3</b>	<b>5 492 963</b>	<b>-3,5</b>	<b>100</b>	<b>4,1</b>
<b>Bundesrepublik Deutschland</b>	<b>2 405 382</b>	<b>-3,7</b>	<b>10 343 628</b>	<b>-3,5</b>	<b>1 883,0</b>	<b>4,3</b>
darunter Nordrhein-Westfalen	429 394	-2,8	2 535 176	-3,6	46,2	5,9
<b>Ausland</b>	<b>125 477</b>	<b>+0,5</b>	<b>321 149</b>	<b>-3,7</b>	<b>5,8</b>	<b>2,6</b>
<b>Europa</b>	<b>101 796</b>	<b>+1,4</b>	<b>263 364</b>	<b>-2,4</b>	<b>82,0</b>	<b>2,6</b>
EU-Länder	76 304	-1,2	192 553	-1,7	60,0	2,5
Belgien	5 231	-14,4	10 862	-11,1	3,4	2,1
Dänemark	7 937	+12,6	21 504	+22,0	6,7	2,7
Finnland	1 160	-4,8	2 704	-11,6	0,8	2,3
Frankreich	7 066	-13,9	13 237	-22,2	4,1	1,9
Griechenland	782	+7,7	2 174	+16,1	0,7	2,8
Vereinigtes Königreich	14 032	+4,6	31 412	+1,0	9,8	2,2
Republik Irland	609	-18,3	1 445	-27,1	0,4	2,4
Italien	5 817	-10,7	11 779	-19,8	3,7	2,0
Luxemburg	502	-4,2	848	-30,8	0,3	1,7
Niederlande	20 940	+2,6	71 084	+6,9	22,1	3,4
Österreich	4 904	-2,4	10 495	-17,3	3,3	2,1
Portugal	803	-11,1	2 252	-32,3	0,7	2,8
Schweden	3 742	-1,5	6 463	-5,9	2,0	1,7
Spanien	2 779	+6,8	6 294	+11,3	2,0	2,3
Baltische Staaten	1 053	+6,8	2 592	+2,4	0,8	2,5
Island	151	+75,6	289	+77,3	0,1	1,9
Norwegen	1 870	+25,8	3 529	+19,5	1,1	1,9
Polen	6 272	-3,6	20 780	-24,9	6,5	3,3
Russland	3 856	+61,1	9 367	+13,2	2,9	2,4
Schweiz	4 764	-3,4	9 075	-0,8	2,8	1,9
Tschechische Republik	2 514	+14,8	8 448	-1,3	2,6	3,4
Türkei	1 360	+22,3	3 107	+40,8	1,0	2,3
Ungarn	1 179	-27,4	3 143	-40,2	1,0	2,7
Sonstige europäische Länder	2 473	+35,7	10 481	+47,1	3,3	4,2
<b>Afrika</b>	<b>654</b>	<b>-13,4</b>	<b>2 050</b>	<b>-32,1</b>	<b>0,6</b>	<b>3,1</b>
Republik Südafrika	243	-8,6	795	+20,6	0,2	3,3
Sonstige afrikanische Länder	411	-16,0	1 255	-46,9	0,4	3,1
<b>Asien</b>	<b>6 119</b>	<b>+0,3</b>	<b>17 760</b>	<b>-0,1</b>	<b>5,5</b>	<b>2,9</b>
Arabische Golfstaaten	281	-25,7	996	-20,4	0,3	3,5
Volksrepublik China und Hongkong	1 355	+12,7	4 144	+25,7	1,3	3,1
Israel	387	-9,2	994	-20,5	0,3	2,6
Japan	1 601	-11,1	4 301	-7,5	1,3	2,7
Südkorea	522	+11,3	1 684	+45,2	0,5	3,2
Taiwan	443	+13,3	1 245	+22,4	0,4	2,8
Sonstige asiatische Länder	1 530	+6,7	4 396	-14,7	1,4	2,9
<b>Amerika</b>	<b>7 095</b>	<b>-12,9</b>	<b>20 680</b>	<b>-15,7</b>	<b>6,4</b>	<b>2,9</b>
Kanada	820	+0,4	2 808	+17,1	0,9	3,4
USA	5 280	-13,5	13 740	-21,3	4,3	2,6
Mittelamerika und Karibik	185	-25,7	611	-33,4	0,2	3,3
Brasilien	366	-16,8	1 956	-4,6	0,6	5,3
Sonstige südamerikanische Länder	444	-17,2	1 565	-8,8	0,5	3,5
<b>Australien, Neuseeland und Ozeanien</b>	<b>1 125</b>	<b>+75,8</b>	<b>2 303</b>	<b>+29,7</b>	<b>0,7</b>	<b>2,0</b>
<b>Ohne Angabe</b>	<b>8 688</b>	<b>-1,8</b>	<b>14 992</b>	<b>-10,3</b>	<b>4,7</b>	<b>1,7</b>

Anmerkungen siehe Seite 66

### Noch: 3.4 Leistung der Beherbergungsstätten nach Reisegebieten und Herkunftsländern

Januar bis Oktober 2002

Reisegebiet Herkunftsland (ständiger Wohnsitz)	Ankünfte		Übernachtungen			Mittlere Aufenthalts- dauer <sup>3)</sup>
	aller Gäste	Verän- derung <sup>1)</sup>	aller Gäste	Verän- derung <sup>1)</sup>	Anteil <sup>2)</sup>	
<b>Sauerland</b>	<b>1 393 371</b>	<b>+0,3</b>	<b>5 217 144</b>	<b>-1,9</b>	<b>100</b>	<b>3,7</b>
<b>Bundesrepublik Deutschland</b>	<b>2 384 056</b>	<b>-0,2</b>	<b>8 921 020</b>	<b>-2,4</b>	<b>1 710,0</b>	<b>3,7</b>
darunter Nordrhein-Westfalen	534 202	-7,0	2 349 102	-6,8	45,0	4,4
<b>Ausland</b>	<b>201 343</b>	<b>+3,7</b>	<b>756 634</b>	<b>+1,3</b>	<b>14,5</b>	<b>3,8</b>
<b>Europa</b>	<b>192 348</b>	<b>+3,3</b>	<b>733 341</b>	<b>+0,9</b>	<b>96,9</b>	<b>3,8</b>
EU-Länder	182 275	+4,4	681 559	+2,1	90,1	3,7
Belgien	14 840	+9,5	54 236	+12,0	7,2	3,7
Dänemark	2 078	+20,0	5 468	+28,9	0,7	2,6
Finnland	446	-22,7	716	-35,1	0,1	1,6
Frankreich	2 870	+6,9	6 728	+1,3	0,9	2,3
Griechenland	196	-19,0	718	+19,5	0,1	3,7
Vereinigtes Königreich	4 042	-0,6	11 412	-8,9	1,5	2,8
Republik Irland	384	-6,1	842	-13,2	0,1	2,2
Italien	2 475	+17,7	6 746	+26,9	0,9	2,7
Luxemburg	1 009	+81,1	3 352	+85,3	0,4	3,3
Niederlande	148 732	+3,2	578 520	+1,0	76,5	3,9
Österreich	2 357	+21,9	6 527	+1,3	0,9	2,8
Portugal	348	+20,8	1 054	-5,3	0,1	3,0
Schweden	1 301	-6,5	2 397	-6,9	0,3	1,8
Spanien	1 197	+13,4	2 843	-12,6	0,4	2,4
Baltische Staaten	143	-26,7	302	-37,3	-	2,1
Island	152	+76,7	439	+159,8	0,1	2,9
Norwegen	628	-27,5	1 588	-53,2	0,2	2,5
Polen	2 669	-36,0	27 481	-6,0	3,6	10,3
Russland	1 003	+23,1	3 391	+54,9	0,4	3,4
Schweiz	2 245	+8,7	6 804	-2,7	0,9	3,0
Tschechische Republik	1 895	+6,7	6 468	+3,8	0,9	3,4
Türkei	263	-2,6	856	+20,7	0,1	3,3
Ungarn	559	+12,2	2 122	+29,1	0,3	3,8
Sonstige europäische Länder	516	-31,4	2 331	-70,4	0,3	4,5
<b>Afrika</b>	<b>221</b>	<b>-14,0</b>	<b>751</b>	<b>-14,4</b>	<b>0,1</b>	<b>3,4</b>
Republik Südafrika	94	+19,0	379	+22,3	0,1	4,0
Sonstige afrikanische Länder	127	-28,7	372	-34,4	-	2,9
<b>Asien</b>	<b>1 793</b>	<b>+1,5</b>	<b>5 478</b>	<b>+4,8</b>	<b>0,7</b>	<b>3,1</b>
Arabische Golfstaaten	129	+4,9	872	+41,1	0,1	6,8
Volksrepublik China und Hongkong	478	-2,4	2 117	+12,9	0,3	4,4
Israel	106	-16,5	221	-51,3	-	2,1
Japan	589	+3,5	1 258	+13,5	0,2	2,1
Südkorea	166	+30,7	250	-28,2	-	1,5
Taiwan	93	-17,7	192	-13,9	-	2,1
Sonstige asiatische Länder	232	+6,4	568	-5,5	0,1	2,4
<b>Amerika</b>	<b>2 738</b>	<b>+0,4</b>	<b>7 548</b>	<b>+3,4</b>	<b>1,0</b>	<b>2,8</b>
Kanada	292	+9,4	998	+16,0	0,1	3,4
USA	1 924	-2,8	4 891	-3,9	0,6	2,5
Mittelamerika und Karibik	226	+29,9	600	+83,5	0,1	2,7
Brasilien	193	-17,5	582	-20,5	0,1	3,0
Sonstige südamerikanische Länder	103	+39,2	477	+65,6	0,1	4,6
<b>Australien, Neuseeland und Ozeanien</b>	<b>254</b>	<b>+47,7</b>	<b>603</b>	<b>+63,9</b>	<b>0,1</b>	<b>2,4</b>
<b>Ohne Angabe</b>	<b>3 989</b>	<b>+30,6</b>	<b>8 913</b>	<b>+28,4</b>	<b>1,2</b>	<b>2,2</b>

Anmerkungen siehe Seite 66

### Noch: 3.4 Leistung der Beherbergungsstätten nach Reisegebieten und Herkunftsländern

Januar bis Oktober 2002

Reisegebiet Herkunftsland (ständiger Wohnsitz)	Ankünfte		Übernachtungen			Mittlere Aufenthalts- dauer <sup>3)</sup>
	aller Gäste	Verän- derung <sup>1)</sup>	aller Gäste	Verän- derung <sup>1)</sup>	Anteil <sup>2)</sup>	
<b>Siegerland-Wittgenstein</b>	<b>182 813</b>	<b>+1,5</b>	<b>860 014</b>	<b>-3,3</b>	<b>100</b>	<b>4,7</b>
<b>Bundesrepublik Deutschland</b>	<b>323 304</b>	<b>+0,3</b>	<b>1 626 490</b>	<b>-3,5</b>	<b>1 891,0</b>	<b>5,0</b>
darunter Nordrhein-Westfalen	68 647	-4,7	497 951	-5,2	57,9	7,3
<b>Ausland</b>	<b>21 161</b>	<b>+11,2</b>	<b>46 769</b>	<b>+0,2</b>	<b>5,4</b>	<b>2,2</b>
<b>Europa</b>	<b>16 919</b>	<b>+6,9</b>	<b>34 791</b>	<b>-1,1</b>	<b>74,4</b>	<b>2,1</b>
EU-Länder	13 080	+7,6	26 900	+1,4	57,5	2,1
Belgien	851	-32,2	1 468	-48,8	3,1	1,7
Dänemark	532	-17,5	1 075	+3,5	2,3	2,0
Finnland	225	+44,2	321	+29,4	0,7	1,4
Frankreich	1 262	+23,0	2 093	+23,9	4,5	1,7
Griechenland	51	-25,0	98	-43,4	0,2	1,9
Vereinigtes Königreich	1 101	+12,0	1 652	+1,5	3,5	1,5
Republik Irland	27	-41,3	32	-62,8	0,1	1,2
Italien	1 069	+20,2	1 589	+15,5	3,4	1,5
Luxemburg	381	+468,7	1 298	x	2,8	3,4
Niederlande	5 826	+7,7	14 073	-2,9	30,1	2,4
Österreich	911	+18,0	1 761	+25,7	3,8	1,9
Portugal	69	-4,2	121	-24,8	0,3	1,8
Schweden	412	-5,7	698	-0,6	1,5	1,7
Spanien	363	+8,4	621	+8,6	1,3	1,7
Baltische Staaten	66	+65,0	87	+11,5	0,2	1,3
Island	77	+541,7	164	+763,2	0,4	2,1
Norwegen	138	+2,2	278	+34,3	0,6	2,0
Polen	870	-12,7	1 707	-35,9	3,6	2,0
Russland	377	-2,1	1 078	+4,5	2,3	2,9
Schweiz	926	+1,8	1 404	+4,2	3,0	1,5
Tschechische Republik	498	-8,3	1 275	-30,3	2,7	2,6
Türkei	163	+40,5	347	+33,0	0,7	2,1
Ungarn	322	+43,1	651	+25,7	1,4	2,0
Sonstige europäische Länder	402	+33,1	900	+29,7	1,9	2,2
<b>Afrika</b>	<b>97</b>	<b>-17,1</b>	<b>243</b>	<b>-44,8</b>	<b>0,5</b>	<b>2,5</b>
Republik Südafrika	30	+57,9	56	-13,8	0,1	1,9
Sonstige afrikanische Länder	67	-31,6	187	-50,1	0,4	2,8
<b>Asien</b>	<b>2 012</b>	<b>+43,6</b>	<b>7 635</b>	<b>+12,1</b>	<b>16,3</b>	<b>3,8</b>
Arabische Golfstaaten	66	-33,3	223	-54,2	0,5	3,4
Volksrepublik China und Hongkong	1 088	+130,5	5 854	+75,1	12,5	5,4
Israel	67	-13,0	114	-27,8	0,2	1,7
Japan	334	+14,4	600	-17,2	1,3	1,8
Südkorea	115	+69,1	136	+12,4	0,3	1,2
Taiwan	46	-50,0	123	+7,9	0,3	2,7
Sonstige asiatische Länder	296	-1,7	585	-68,6	1,3	2,0
<b>Amerika</b>	<b>1 158</b>	<b>-24,3</b>	<b>2 604</b>	<b>-33,9</b>	<b>5,6</b>	<b>2,2</b>
Kanada	153	+11,7	235	-37,3	0,5	1,5
USA	859	-26,3	1 922	-28,5	4,1	2,2
Mittelamerika und Karibik	17	+70,0	32	+60,0	0,1	1,9
Brasilien	86	-46,6	274	-61,7	0,6	3,2
Sonstige südamerikanische Länder	43	-23,2	141	+1,4	0,3	3,3
<b>Australien, Neuseeland und Ozeanien</b>	<b>70</b>	<b>-12,5</b>	<b>108</b>	<b>-12,2</b>	<b>0,2</b>	<b>1,5</b>
<b>Ohne Angabe</b>	<b>905</b>	<b>x</b>	<b>1 388</b>	<b>+702,3</b>	<b>3,0</b>	<b>1,5</b>

Anmerkungen siehe Seite 66

### Noch: 3.4 Leistung der Beherbergungsstätten nach Reisegebieten und Herkunftsländern

Januar bis Oktober 2002

Reisegebiet Herkunftsland (ständiger Wohnsitz)	Ankünfte		Übernachtungen			Mittlere Aufenthalts- dauer <sup>3)</sup>
	aller Gäste	Verän- derung <sup>1)</sup>	aller Gäste	Verän- derung <sup>1)</sup>	Anteil <sup>2)</sup>	
<b>Bergisches Land</b>	<b>1 052 032</b>	<b>-3,6</b>	<b>2 512 326</b>	<b>-3,5</b>	<b>100</b>	<b>2,4</b>
<b>Bundesrepublik Deutschland</b>	<b>1 795 884</b>	<b>-3,6</b>	<b>4 329 712</b>	<b>-3,4</b>	<b>1 723,0</b>	<b>2,4</b>
darunter Nordrhein-Westfalen	280 917	-0,7	908 397	-5,2	36,2	3,2
<b>Ausland</b>	<b>154 090</b>	<b>-3,4</b>	<b>347 470</b>	<b>-4,1</b>	<b>13,8</b>	<b>2,3</b>
<b>Europa</b>	<b>122 494</b>	<b>-1,6</b>	<b>258 238</b>	<b>-4,1</b>	<b>74,3</b>	<b>2,1</b>
EU-Länder	94 995	-1,1	193 296	-3,4	55,6	2,0
Belgien	7 793	-3,6	14 240	-4,6	4,1	1,8
Dänemark	6 780	+11,7	11 434	-2,2	3,3	1,7
Finnland	1 641	-14,4	3 316	-13,6	1,0	2,0
Frankreich	13 852	+2,3	24 697	-1,5	7,1	1,8
Griechenland	991	-20,7	2 748	-18,6	0,8	2,8
Vereinigtes Königreich	18 056	-9,3	38 524	-4,7	11,1	2,1
Republik Irland	761	+0,3	2 363	+5,3	0,7	3,1
Italien	11 003	-8,3	27 094	-11,4	7,8	2,5
Luxemburg	1 034	-3,5	1 856	-10,2	0,5	1,8
Niederlande	14 662	+5,9	29 387	+9,9	8,5	2,0
Österreich	5 615	-6,1	12 384	-5,7	3,6	2,2
Portugal	1 146	-8,2	2 679	-53,7	0,8	2,3
Schweden	6 478	+16,4	11 475	+17,7	3,3	1,8
Spanien	5 183	+7,3	11 099	+5,7	3,2	2,1
Baltische Staaten	1 196	+42,4	2 395	+13,9	0,7	2,0
Island	280	-2,4	632	-13,2	0,2	2,3
Norwegen	2 019	-1,2	3 164	-8,7	0,9	1,6
Polen	4 824	-3,0	12 717	-0,7	3,7	2,6
Russland	2 420	-11,9	7 209	-15,5	2,1	3,0
Schweiz	7 102	-5,6	14 628	-3,2	4,2	2,1
Tschechische Republik	3 101	+1,3	7 832	+6,2	2,3	2,5
Türkei	1 724	-12,3	4 578	-10,7	1,3	2,7
Ungarn	1 646	-10,1	3 596	-26,1	1,0	2,2
Sonstige europäische Länder	3 187	+1,0	8 191	-8,0	2,4	2,6
<b>Afrika</b>	<b>1 358</b>	<b>+11,9</b>	<b>3 910</b>	<b>+0,8</b>	<b>1,1</b>	<b>2,9</b>
Republik Südafrika	435	+3,6	1 364	-17,5	0,4	3,1
Sonstige afrikanische Länder	923	+16,2	2 546	+14,4	0,7	2,8
<b>Asien</b>	<b>10 030</b>	<b>-1,3</b>	<b>30 054</b>	<b>+3,8</b>	<b>8,6</b>	<b>3,0</b>
Arabische Golfstaaten	508	-27,2	1 519	-49,8	0,4	3,0
Volksrepublik China und Hongkong	2 682	+1,1	8 020	+22,3	2,3	3,0
Israel	820	-7,0	2 202	-21,7	0,6	2,7
Japan	2 521	-4,1	6 433	-6,3	1,9	2,6
Südkorea	730	+66,3	2 083	+75,9	0,6	2,9
Taiwan	398	-5,5	952	-13,5	0,3	2,4
Sonstige asiatische Länder	2 371	-2,8	8 845	+19,4	2,5	3,7
<b>Amerika</b>	<b>14 324</b>	<b>-12,5</b>	<b>43 071</b>	<b>-4,4</b>	<b>12,4</b>	<b>3,0</b>
Kanada	903	-33,6	2 529	-33,1	0,7	2,8
USA	11 578	-10,3	34 140	+2,8	9,8	2,9
Mittelamerika und Karibik	528	-1,3	1 634	-5,0	0,5	3,1
Brasilien	715	-5,8	2 765	-30,7	0,8	3,9
Sonstige südamerikanische Länder	600	-26,4	2 003	-14,0	0,6	3,3
<b>Australien, Neuseeland und Ozeanien</b>	<b>784</b>	<b>-13,7</b>	<b>2 398</b>	<b>+3,9</b>	<b>0,7</b>	<b>3,1</b>
<b>Ohne Angabe</b>	<b>5 100</b>	<b>-20,3</b>	<b>9 799</b>	<b>-25,3</b>	<b>2,8</b>	<b>1,9</b>

Anmerkungen siehe Seite 66



### Noch: 3.4 Leistung der Beherbergungsstätten nach Reisegebieten und Herkunftsländern

Januar bis Oktober 2002

Reisegebiet Herkunftsland (ständiger Wohnsitz)	Ankünfte		Übernachtungen			Mittlere Aufenthalts- dauer <sup>3)</sup>
	aller Gäste	Verän- derung <sup>1)</sup>	aller Gäste	Verän- derung <sup>1)</sup>	Anteil <sup>2)</sup>	
<b>Bonn und Rhein-Sieg-Kreis</b>	<b>824 476</b>	<b>-4,9</b>	<b>1 789 615</b>	<b>-5,2</b>	<b>100</b>	<b>2,2</b>
<b>Bundesrepublik Deutschland</b>	<b>1 412 806</b>	<b>-5,5</b>	<b>3 016 192</b>	<b>-4,7</b>	<b>1 685,0</b>	<b>2,1</b>
darunter Nordrhein-Westfalen	129 925	-6,6	331 669	-6,3	18,5	2,6
<b>Ausland</b>	<b>118 073</b>	<b>-1,1</b>	<b>281 519</b>	<b>-7,7</b>	<b>15,7</b>	<b>2,4</b>
<b>Europa</b>	<b>82 970</b>	<b>+0,7</b>	<b>179 213</b>	<b>-4,5</b>	<b>63,7</b>	<b>2,2</b>
EU-Länder	61 870	-0,3	129 438	-4,7	46,0	2,1
Belgien	7 793	+2,6	18 267	+10,5	6,5	2,3
Dänemark	1 753	+17,7	3 398	+8,1	1,2	1,9
Finnland	825	-5,1	1 684	-9,8	0,6	2,0
Frankreich	7 599	-2,6	14 981	-10,1	5,3	2,0
Griechenland	867	-17,7	2 489	+0,5	0,9	2,9
Vereinigtes Königreich	14 162	+2,6	28 025	-6,6	10,0	2,0
Republik Irland	802	+53,9	1 733	+13,8	0,6	2,2
Italien	6 332	-5,4	14 534	-12,1	5,2	2,3
Luxemburg	867	+3,2	1 476	+4,0	0,5	1,7
Niederlande	10 896	+1,7	19 698	-0,5	7,0	1,8
Österreich	4 169	-4,7	9 482	-12,8	3,4	2,3
Portugal	555	-37,8	2 119	-19,5	0,8	3,8
Schweden	1 860	+1,8	4 015	+5,9	1,4	2,2
Spanien	3 390	-5,9	7 537	-12,7	2,7	2,2
Baltische Staaten	544	-31,4	1 726	-38,2	0,6	3,2
Island	125	-22,8	361	-20,1	0,1	2,9
Norwegen	1 372	+67,1	2 582	+42,7	0,9	1,9
Polen	2 074	+14,9	6 245	+21,2	2,2	3,0
Russland	4 594	+14,7	12 339	+41,7	4,4	2,7
Schweiz	5 291	-9,8	9 779	-14,3	3,5	1,8
Tschechische Republik	1 455	-4,2	3 263	-15,0	1,2	2,2
Türkei	1 246	+3,5	3 005	-9,7	1,1	2,4
Ungarn	1 389	+24,2	2 998	-13,7	1,1	2,2
Sonstige europäische Länder	3 010	+0,5	7 477	-31,2	2,7	2,5
<b>Afrika</b>	<b>2 712</b>	<b>+8,7</b>	<b>9 867</b>	<b>+3,3</b>	<b>3,5</b>	<b>3,6</b>
Republik Südafrika	342	-28,9	1 141	-25,5	0,4	3,3
Sonstige afrikanische Länder	2 370	+17,6	8 726	+8,8	3,1	3,7
<b>Asien</b>	<b>14 233</b>	<b>+4,2</b>	<b>42 477</b>	<b>-11,2</b>	<b>15,1</b>	<b>3,0</b>
Arabische Golfstaaten	2 563	+12,3	15 180	+12,7	5,4	5,9
Volksrepublik China und Hongkong	3 332	+20,5	6 779	-5,9	2,4	2,0
Israel	831	-9,3	1 984	-10,6	0,7	2,4
Japan	3 323	-18,1	7 856	-22,7	2,8	2,4
Südkorea	497	+24,3	858	-50,1	0,3	1,7
Taiwan	309	-41,3	873	-58,0	0,3	2,8
Sonstige asiatische Länder	3 378	+24,3	8 947	-18,5	3,2	2,6
<b>Amerika</b>	<b>11 168</b>	<b>-13,0</b>	<b>32 357</b>	<b>-20,4</b>	<b>11,5</b>	<b>2,9</b>
Kanada	998	-36,1	3 157	-41,9	1,1	3,2
USA	8 283	-8,7	23 702	-17,2	8,4	2,9
Mittelamerika und Karibik	459	-22,1	1 208	-28,2	0,4	2,6
Brasilien	434	-26,6	1 278	-36,4	0,5	2,9
Sonstige südamerikanische Länder	994	-2,5	3 012	+2,9	1,1	3,0
<b>Australien, Neuseeland und Ozeanien</b>	<b>987</b>	<b>+2,2</b>	<b>2 399</b>	<b>-12,2</b>	<b>0,9</b>	<b>2,4</b>
<b>Ohne Angabe</b>	<b>6 003</b>	<b>-15,4</b>	<b>15 206</b>	<b>-7,8</b>	<b>5,4</b>	<b>2,5</b>

Anmerkungen siehe Seite 66

### Noch: 3.4 Leistung der Beherbergungsstätten nach Reisegebieten und Herkunftsländern

Januar bis Oktober 2002

Reisegebiet Herkunftsland (ständiger Wohnsitz)	Ankünfte		Übernachtungen			Mittlere Aufenthalts- dauer <sup>3)</sup>
	aller Gäste	Verän- derung <sup>1)</sup>	aller Gäste	Verän- derung <sup>1)</sup>	Anteil <sup>2)</sup>	
<b>Köln</b>	<b>1 511 156</b>	<b>+1,4</b>	<b>2 756 281</b>	<b>+0,9</b>	<b>100</b>	<b>1,8</b>
<b>Bundesrepublik Deutschland</b>	<b>2 114 382</b>	<b>+2,0</b>	<b>3 676 512</b>	<b>+1,6</b>	<b>1 334,0</b>	<b>1,7</b>
darunter Nordrhein-Westfalen	96 675	+12,5	168 163	+9,5	6,1	1,7
<b>Ausland</b>	<b>453 965</b>	<b>-</b>	<b>918 025</b>	<b>-0,5</b>	<b>33,3</b>	<b>2,0</b>
<b>Europa</b>	<b>326 799</b>	<b>+2,4</b>	<b>645 369</b>	<b>+1,4</b>	<b>70,3</b>	<b>2,0</b>
EU-Länder	271 172	+3,4	525 705	+2,2	57,3	1,9
Belgien	15 208	+0,2	25 134	+0,5	2,7	1,7
Dänemark	7 475	-9,2	15 490	-1,7	1,7	2,1
Finnland	3 987	-18,1	9 353	-18,8	1,0	2,3
Frankreich	25 198	-0,7	46 557	+4,1	5,1	1,8
Griechenland	3 825	-5,4	9 213	-17,5	1,0	2,4
Vereinigtes Königreich	93 238	+7,0	161 404	+5,1	17,6	1,7
Republik Irland	3 249	+19,0	6 828	+14,7	0,7	2,1
Italien	36 164	-1,1	90 143	-0,6	9,8	2,5
Luxemburg	3 077	+15,1	4 729	+17,5	0,5	1,5
Niederlande	35 346	+15,9	63 191	+18,1	6,9	1,8
Österreich	13 844	+4,7	28 699	-1,5	3,1	2,1
Portugal	4 096	-6,5	7 664	-13,1	0,8	1,9
Schweden	7 491	-9,5	16 048	-11,2	1,7	2,1
Spanien	18 974	-0,2	41 252	-2,6	4,5	2,2
Baltische Staaten	1 415	-37,1	3 955	-23,4	0,4	2,8
Island	1 152	+19,5	2 088	+6,0	0,2	1,8
Norwegen	3 689	+14,7	7 280	+10,1	0,8	2,0
Polen	4 146	-16,6	8 572	-15,7	0,9	2,1
Russland	7 098	-4,5	19 077	-4,8	2,1	2,7
Schweiz	20 450	-3,3	39 084	-2,1	4,3	1,9
Tschechische Republik	3 389	+31,6	7 137	+18,5	0,8	2,1
Türkei	5 005	-11,6	11 866	-1,4	1,3	2,4
Ungarn	2 361	+21,0	5 158	+21,0	0,6	2,2
Sonstige europäische Länder	6 922	+1,1	15 447	-2,4	1,7	2,2
<b>Afrika</b>	<b>4 003</b>	<b>+1,7</b>	<b>10 957</b>	<b>-3,0</b>	<b>1,2</b>	<b>2,7</b>
Republik Südafrika	1 008	-18,0	2 490	-26,6	0,3	2,5
Sonstige afrikanische Länder	2 995	+10,6	8 467	+7,1	0,9	2,8
<b>Asien</b>	<b>45 890</b>	<b>+17,5</b>	<b>102 229</b>	<b>+11,0</b>	<b>11,1</b>	<b>2,2</b>
Arabische Golfstaaten	3 147	-8,8	10 740	+3,1	1,2	3,4
Volksrepublik China und Hongkong	9 971	+40,6	18 062	+29,8	2,0	1,8
Israel	3 321	-14,0	8 342	-14,1	0,9	2,5
Japan	16 376	+29,8	29 395	+23,9	3,2	1,8
Südkorea	1 834	+10,0	3 248	+11,9	0,4	1,8
Taiwan	2 603	-0,2	8 559	-8,4	0,9	3,3
Sonstige asiatische Länder	8 638	+11,3	23 883	+8,0	2,6	2,8
<b>Amerika</b>	<b>61 003</b>	<b>-14,4</b>	<b>126 853</b>	<b>-7,6</b>	<b>13,8</b>	<b>2,1</b>
Kanada	4 401	-9,1	9 123	-10,5	1,0	2,1
USA	48 597	-13,3	100 030	-4,3	10,9	2,1
Mittelamerika und Karibik	2 521	-9,5	5 160	-13,7	0,6	2,0
Brasilien	2 196	-29,2	5 391	-28,3	0,6	2,5
Sonstige südamerikanische Länder	3 288	-26,3	7 149	-20,4	0,8	2,2
<b>Australien, Neuseeland und Ozeanien</b>	<b>4 986</b>	<b>+3,3</b>	<b>10 945</b>	<b>+2,6</b>	<b>1,2</b>	<b>2,2</b>
<b>Ohne Angabe</b>	<b>11 284</b>	<b>-28,7</b>	<b>21 672</b>	<b>-37,6</b>	<b>2,4</b>	<b>1,9</b>

Anmerkungen siehe Seite 66

### Noch: 3.4 Leistung der Beherbergungsstätten nach Reisegebieten und Herkunftsländern

Januar bis Oktober 2002

Reisegebiet Herkunftsland (ständiger Wohnsitz)	Ankünfte		Übernachtungen			Mittlere Aufenthalts- dauer <sup>3)</sup>
	aller Gäste	Verän- derung <sup>1)</sup>	aller Gäste	Verän- derung <sup>1)</sup>	Anteil <sup>2)</sup>	
<b>Düsseldorf</b>	<b>1 090 875</b>	<b>+2,3</b>	<b>2 096 641</b>	<b>+3,1</b>	<b>100</b>	<b>1,9</b>
<b>Bundesrepublik Deutschland</b>	<b>1 396 230</b>	<b>+1,1</b>	<b>2 487 400</b>	<b>+0,9</b>	<b>1 186,0</b>	<b>1,8</b>
darunter Nordrhein-Westfalen	67 556	-7,1	122 259	-5,4	5,8	1,8
<b>Ausland</b>	<b>392 760</b>	<b>+4,4</b>	<b>852 941</b>	<b>+6,5</b>	<b>40,7</b>	<b>2,2</b>
<b>Europa</b>	<b>267 518</b>	<b>+4,8</b>	<b>554 853</b>	<b>+8,0</b>	<b>65,1</b>	<b>2,1</b>
EU-Länder	214 680	+2,8	432 360	+6,1	50,7	2,0
Belgien	9 139	+8,7	15 137	+4,8	1,8	1,7
Dänemark	5 324	-13,6	10 996	-13,2	1,3	2,1
Finnland	7 575	+2,0	16 002	+6,1	1,9	2,1
Frankreich	21 102	-6,7	39 674	+2,2	4,7	1,9
Griechenland	5 926	+12,6	15 245	+10,3	1,8	2,6
Vereinigtes Königreich	55 181	+0,5	97 283	-0,4	11,4	1,8
Republik Irland	3 179	-3,1	7 435	+7,3	0,9	2,3
Italien	31 132	+12,5	76 437	+21,8	9,0	2,5
Luxemburg	2 219	+15,9	3 580	+14,5	0,4	1,6
Niederlande	25 878	+7,5	47 526	+6,9	5,6	1,8
Österreich	14 277	+14,2	30 651	+9,9	3,6	2,1
Portugal	2 921	+4,8	7 490	+9,1	0,9	2,6
Schweden	10 557	-12,3	21 318	-2,4	2,5	2,0
Spanien	20 270	+2,5	43 586	+6,2	5,1	2,2
Baltische Staaten	1 335	+78,7	3 591	+51,9	0,4	2,7
Island	592	-8,4	1 690	-10,8	0,2	2,9
Norwegen	4 256	-3,5	8 932	-3,2	1,0	2,1
Polen	3 180	-3,8	6 775	-8,4	0,8	2,1
Russland	7 211	+16,1	21 463	+21,1	2,5	3,0
Schweiz	18 486	+21,8	36 111	+22,3	4,2	2,0
Tschechische Republik	2 299	+10,2	5 206	+26,8	0,6	2,3
Türkei	5 803	+8,3	14 683	+13,7	1,7	2,5
Ungarn	1 864	+4,2	4 462	-1,9	0,5	2,4
Sonstige europäische Länder	7 812	+18,4	19 580	+18,1	2,3	2,5
<b>Afrika</b>	<b>4 359</b>	<b>-7,4</b>	<b>12 266</b>	<b>-4,1</b>	<b>1,4</b>	<b>2,8</b>
Republik Südafrika	1 036	+6,7	2 408	-8,3	0,3	2,3
Sonstige afrikanische Länder	3 323	-11,1	9 858	-3,0	1,2	3,0
<b>Asien</b>	<b>63 290</b>	<b>+7,7</b>	<b>157 677</b>	<b>+4,9</b>	<b>18,5</b>	<b>2,5</b>
Arabische Golfstaaten	9 398	+20,0	23 068	+5,3	2,7	2,5
Volksrepublik China und Hongkong	4 943	+22,3	15 279	+41,2	1,8	3,1
Israel	4 979	+13,8	12 995	-17,8	1,5	2,6
Japan	31 931	-3,6	71 435	-4,1	8,4	2,2
Südkorea	2 054	+78,1	4 893	+69,0	0,6	2,4
Taiwan	1 724	+45,4	5 552	+70,8	0,7	3,2
Sonstige asiatische Länder	8 261	+16,8	24 455	+15,7	2,9	3,0
<b>Amerika</b>	<b>40 133</b>	<b>-8,1</b>	<b>95 336</b>	<b>+0,3</b>	<b>11,2</b>	<b>2,4</b>
Kanada	2 900	-11,8	7 348	-3,9	0,9	2,5
USA	31 612	-9,3	71 898	+1,3	8,4	2,3
Mittelamerika und Karibik	1 548	+1,4	4 057	-2,4	0,5	2,6
Brasilien	1 896	-10,5	5 880	-16,4	0,7	3,1
Sonstige südamerikanische Länder	2 177	+16,3	6 153	+17,4	0,7	2,8
<b>Australien, Neuseeland und Ozeanien</b>	<b>2 750</b>	<b>-3,1</b>	<b>7 489</b>	<b>-11,1</b>	<b>0,9</b>	<b>2,7</b>
<b>Ohne Angabe</b>	<b>14 710</b>	<b>+33,2</b>	<b>25 320</b>	<b>+23,2</b>	<b>3,0</b>	<b>1,7</b>

Anmerkungen siehe Seite 66

### Noch: 3.4 Leistung der Beherbergungsstätten nach Reisegebieten und Herkunftsländern

**Januar bis Oktober 2002**

Reisegebiet Herkunftsland (ständiger Wohnsitz)	Ankünfte		Übernachtungen			Mittlere Aufenthalts- dauer <sup>3)</sup>
	aller Gäste	Verän- derung <sup>1)</sup>	aller Gäste	Verän- derung <sup>1)</sup>	Anteil <sup>2)</sup>	
<b>Ruhrgebiet</b>	<b>1 647 305</b>	<b>-1,4</b>	<b>3 299 331</b>	<b>-1,9</b>	<b>100</b>	<b>2,0</b>
<b>Bundesrepublik Deutschland</b>	<b>2 852 264</b>	<b>-1,6</b>	<b>5 641 222</b>	<b>-2,4</b>	<b>1 710,0</b>	<b>2,0</b>
darunter Nordrhein-Westfalen	305 443	-0,3	776 532	-6,5	23,5	2,5
<b>Ausland</b>	<b>221 173</b>	<b>+0,5</b>	<b>478 720</b>	<b>+1,3</b>	<b>14,5</b>	<b>2,2</b>
<b>Europa</b>	<b>183 664</b>	<b>-0,8</b>	<b>369 368</b>	<b>-2,5</b>	<b>77,2</b>	<b>2,0</b>
EU-Länder	135 241	-0,5	263 999	-0,2	55,1	2,0
Belgien	9 689	-12,5	17 369	-6,2	3,6	1,8
Dänemark	6 625	-7,9	11 600	-10,0	2,4	1,8
Finnland	2 759	-8,4	6 349	-1,3	1,3	2,3
Frankreich	13 723	-2,3	24 980	-4,3	5,2	1,8
Griechenland	2 065	+7,6	5 085	+15,4	1,1	2,5
Vereinigtes Königreich	23 675	+4,8	53 409	+10,8	11,2	2,3
Republik Irland	782	-1,9	2 066	+23,7	0,4	2,6
Italien	13 030	+5,0	30 628	+3,8	6,4	2,4
Luxemburg	1 739	-14,9	2 767	-16,1	0,6	1,6
Niederlande	28 065	-3,0	47 809	-5,6	10,0	1,7
Österreich	11 546	+3,9	25 430	+0,2	5,3	2,2
Portugal	1 778	-8,8	3 699	-19,4	0,8	2,1
Schweden	13 682	+4,1	18 368	-6,9	3,8	1,3
Spanien	6 083	+5,9	14 440	+10,8	3,0	2,4
Baltische Staaten	1 479	+18,7	3 034	+11,1	0,6	2,1
Island	212	-26,1	626	-33,8	0,1	3,0
Norwegen	3 118	+8,0	5 044	-0,2	1,1	1,6
Polen	9 453	-5,5	20 486	-6,1	4,3	2,2
Russland	5 216	-15,6	15 431	-13,9	3,2	3,0
Schweiz	10 971	-7,3	22 084	-5,4	4,6	2,0
Tschechische Republik	3 756	+9,8	7 670	-1,7	1,6	2,0
Türkei	4 595	-6,2	10 618	-5,9	2,2	2,3
Ungarn	2 189	+20,3	5 236	+7,6	1,1	2,4
Sonstige europäische Länder	7 434	+13,2	15 140	-19,7	3,2	2,0
<b>Afrika</b>	<b>2 188</b>	<b>+12,0</b>	<b>5 721</b>	<b>-5,8</b>	<b>1,2</b>	<b>2,6</b>
Republik Südafrika	471	+2,8	1 297	+0,1	0,3	2,8
Sonstige afrikanische Länder	1 717	+14,8	4 424	-7,4	0,9	2,6
<b>Asien</b>	<b>12 234</b>	<b>+4,1</b>	<b>37 154</b>	<b>+8,7</b>	<b>7,8</b>	<b>3,0</b>
Arabische Golfstaaten	894	-7,0	2 868	-19,0	0,6	3,2
Volksrepublik China und Hongkong	2 641	+8,1	7 502	+23,6	1,6	2,8
Israel	1 226	+15,7	4 836	+41,9	1,0	3,9
Japan	2 683	+19,9	7 407	+12,2	1,5	2,8
Südkorea	803	+27,5	2 837	+54,4	0,6	3,5
Taiwan	474	-2,5	1 540	+3,4	0,3	3,2
Sonstige asiatische Länder	3 513	-10,7	10 164	-9,4	2,1	2,9
<b>Amerika</b>	<b>14 406</b>	<b>+2,2</b>	<b>46 576</b>	<b>+20,3</b>	<b>9,7</b>	<b>3,2</b>
Kanada	1 292	+5,1	3 828	+33,1	0,8	3,0
USA	11 174	+3,4	36 975	+24,4	7,7	3,3
Mittelamerika und Karibik	344	-7,5	1 056	-3,3	0,2	3,1
Brasilien	887	+6,4	2 551	-1,0	0,5	2,9
Sonstige südamerikanische Länder	709	-17,4	2 166	-10,8	0,5	3,1
<b>Australien, Neuseeland und Ozeanien</b>	<b>1 199</b>	<b>+27,7</b>	<b>3 750</b>	<b>+48,8</b>	<b>0,8</b>	<b>3,1</b>
<b>Ohne Angabe</b>	<b>7 482</b>	<b>+21,6</b>	<b>16 151</b>	<b>+32,1</b>	<b>3,4</b>	<b>2,2</b>

Anmerkungen siehe Seite 66

### Noch: 3.4 Leistung der Beherbergungsstätten nach Reisegebieten und Herkunftsländern

Januar bis Oktober 2002

Reisegebiet Herkunftsland (ständiger Wohnsitz)	Ankünfte		Übernachtungen			Mittlere Aufenthalts- dauer <sup>3)</sup>
	aller Gäste	Verän- derung <sup>1)</sup>	aller Gäste	Verän- derung <sup>1)</sup>	Anteil <sup>2)</sup>	
<b>Nordrhein-Westfalen</b>	<b>12 124 918</b>	<b>-0,8</b>	<b>30 993 974</b>	<b>-1,7</b>	<b>100</b>	<b>2,6</b>
<b>Bundesrepublik Deutschland</b>	<b>19 959 524</b>	<b>-1,3</b>	<b>51 923 506</b>	<b>-2,2</b>	<b>1 675,0</b>	<b>2,6</b>
darunter Nordrhein-Westfalen	2 816 411	-3,6	10 097 842	-5,2	32,6	3,6
<b>Ausland</b>	<b>2 145 156</b>	<b>+1,7</b>	<b>5 032 221</b>	<b>+1,3</b>	<b>16,2</b>	<b>2,3</b>
<b>Europa</b>	<b>1 659 493</b>	<b>+2,5</b>	<b>3 838 532</b>	<b>+2,1</b>	<b>76,3</b>	<b>2,3</b>
EU-Länder	1 348 275	+2,5	3 072 279	+2,8	61,1	2,3
Belgien	108 620	+1,6	242 710	+4,4	4,8	2,2
Dänemark	55 091	+0,3	106 859	+2,6	2,1	1,9
Finnland	22 115	-6,4	47 913	-3,4	1,0	2,2
Frankreich	120 587	-2,3	224 319	-2,0	4,5	1,9
Griechenland	17 390	+1,8	44 665	-0,1	0,9	2,6
Vereinigtes Königreich	270 356	+0,8	530 232	+1,8	10,5	2,0
Republik Irland	11 583	+5,8	26 728	+8,4	0,5	2,3
Italien	126 946	+2,0	304 292	+2,4	6,0	2,4
Luxemburg	13 583	+10,9	24 915	+13,6	0,5	1,8
Niederlande	390 111	+7,1	1 067 621	+5,7	21,2	2,7
Österreich	72 060	+4,7	159 740	-0,2	3,2	2,2
Portugal	13 758	-6,7	37 704	-6,7	0,7	2,7
Schweden	57 096	-3,3	99 736	-3,5	2,0	1,7
Spanien	68 979	+3,2	154 845	+4,1	3,1	2,2
Baltische Staaten	9 544	+4,4	24 587	+0,4	0,5	2,6
Island	3 149	+5,6	7 115	-2,4	0,1	2,3
Norwegen	21 652	+6,3	40 273	+0,9	0,8	1,9
Polen	46 840	-5,4	141 060	-8,5	2,8	3,0
Russland	38 577	+6,5	112 658	+9,7	2,2	2,9
Schweiz	86 232	+1,6	170 753	+2,6	3,4	2,0
Tschechische Republik	23 929	+8,2	61 233	+2,7	1,2	2,6
Türkei	25 398	-0,8	61 716	+3,1	1,2	2,4
Ungarn	15 073	-1,7	36 830	-8,1	0,7	2,4
Sonstige europäische Länder	40 824	+10,0	110 028	-6,1	2,2	2,7
<b>Afrika</b>	<b>22 040</b>	<b>+12,4</b>	<b>63 204</b>	<b>-3,6</b>	<b>1,3</b>	<b>2,9</b>
Republik Südafrika	4 564	-5,9	12 814	-12,1	0,3	2,8
Sonstige afrikanische Länder	17 476	+18,5	50 390	-1,2	1,0	2,9
<b>Asien</b>	<b>189 138</b>	<b>+4,5</b>	<b>483 625</b>	<b>+1,2</b>	<b>9,6</b>	<b>2,6</b>
Arabische Golfstaaten	20 004	+10,4	65 390	+2,1	1,3	3,3
Volksrepublik China und Hongkong	31 868	+16,8	84 221	+20,5	1,7	2,6
Israel	13 695	-6,7	37 405	-21,6	0,7	2,7
Japan	65 076	+3,0	143 962	-	2,9	2,2
Südkorea	8 258	+24,6	20 528	+21,2	0,4	2,5
Taiwan	7 211	-19,4	23 047	-4,0	0,5	3,2
Sonstige asiatische Länder	43 026	+2,2	109 072	-2,0	2,2	2,5
<b>Amerika</b>	<b>178 192</b>	<b>-10,4</b>	<b>452 536</b>	<b>-4,6</b>	<b>9,0</b>	<b>2,5</b>
Kanada	14 469	-11,5	38 411	-7,3	0,8	2,7
USA	138 801	-10,0	344 121	-2,3	6,8	2,5
Mittelamerika und Karibik	6 600	-8,7	16 585	-10,8	0,3	2,5
Brasilien	8 293	-15,4	25 504	-21,2	0,5	3,1
Sonstige südamerikanische Länder	10 029	-9,9	27 915	-5,6	0,6	2,8
<b>Australien, Neuseeland und Ozeanien</b>	<b>13 994</b>	<b>+3,2</b>	<b>35 298</b>	<b>+1,3</b>	<b>0,7</b>	<b>2,5</b>
<b>Ohne Angabe</b>	<b>82 299</b>	<b>+5,4</b>	<b>159 026</b>	<b>+0,8</b>	<b>3,2</b>	<b>1,9</b>

Anmerkungen siehe Seite 66

## 4. Leistung der Campingplätze nach Herkunftsländern

Oktober 2002

Herkunftsland (ständiger Wohnsitz)	Ankünfte		Übernachtungen			Mittlere Aufenthaltsdauer <sup>3)</sup>
	aller Gäste	Veränderung <sup>1)</sup>	aller Gäste	Veränderung <sup>1)</sup>	Anteil <sup>2)</sup>	
<b>Nordrhein-Westfalen</b>	<b>14 661</b>	<b>+2,6</b>	<b>53 961</b>	<b>-5,8</b>	<b>100</b>	<b>3,7</b>
<b>Bundesrepublik Deutschland</b>	<b>12 486</b>	<b>+4,6</b>	<b>46 721</b>	<b>-6,4</b>	<b>86,6</b>	<b>3,7</b>
darunter Nordrhein-Westfalen	5 414	-17,4	21 564	-34,0	40,0	4,0
<b>Ausland</b>	<b>2 175</b>	<b>-7,4</b>	<b>7 240</b>	<b>-2,0</b>	<b>13,4</b>	<b>3,3</b>
<b>Europa</b>	<b>2 117</b>	<b>-8,6</b>	<b>6 860</b>	<b>-5,5</b>	<b>94,8</b>	<b>3,2</b>
EU-Länder	2 041	-8,0	6 632	-5,7	91,6	3,2
Belgien	81	-29,6	234	-29,9	3,2	2,9
Dänemark	133	+155,8	399	+295,0	5,5	3,0
Finnland	10	+42,9	26	+160,0	0,4	2,6
Frankreich	45	-8,2	96	+5,5	1,3	2,1
Griechenland	-	-	-	-	-	-
Vereinigtes Königreich	94	+6,8	220	-15,4	3,0	2,3
Republik Irland	-	-	-	-	-	-
Italien	28	+40,0	67	+91,4	0,9	2,4
Luxemburg	13	+333,3	23	+666,7	0,3	1,8
Niederlande	1 571	-12,1	5 458	-9,7	75,4	3,5
Österreich	32	-23,8	50	-23,1	0,7	1,6
Portugal	7	-	15	-	0,2	2,1
Schweden	18	-37,9	26	-35,0	0,4	1,4
Spanien	9	-52,6	18	-47,1	0,2	2,0
Baltische Staaten	-	-	-	-	-	-
Island	3	x	3	-66,7	-	1,0
Norwegen	6	x	14	x	0,2	2,3
Polen	38	+65,2	124	+42,5	1,7	3,3
Russland	1	-90,0	2	-90,0	-	2,0
Schweiz	23	-36,1	63	-19,2	0,9	2,7
Tschechische Republik	5	-81,5	22	-18,5	0,3	4,4
Türkei	-	-	-	-	-	-
Ungarn	-	-	-	-	-	-
Sonstige europäische Länder	-	-	-	-	-	-
<b>Afrika</b>	<b>6</b>	<b>+500,0</b>	<b>8</b>	<b>+300,0</b>	<b>0,1</b>	<b>1,3</b>
Republik Südafrika	6	+500,0	8	+300,0	0,1	1,3
Sonstige afrikanische Länder	-	-	-	-	-	-
<b>Asien</b>	<b>12</b>	<b>x</b>	<b>33</b>	<b>x</b>	<b>0,5</b>	<b>2,8</b>
Arabische Golfstaaten	-	-	-	-	-	-
Volksrepublik China und Hongkong	4	x	12	x	0,2	3,0
Israel	8	+700,0	21	x	0,3	2,6
Japan	-	-	-	-	-	-
Südkorea	-	-	-	-	-	-
Taiwan	-	-	-	-	-	-
Sonstige asiatische Länder	-	-	-	-	-	-
<b>Amerika</b>	<b>34</b>	<b>+88,9</b>	<b>329</b>	<b>+204,6</b>	<b>4,5</b>	<b>9,7</b>
Kanada	11	x	28	+833,3	0,4	2,5
USA	10	-33,3	10	-67,7	0,1	1,0
Mittelamerika und Karibik	-	-	-	-	-	-
Brasilien	13	+550,0	291	+293,2	4,0	22,4
Sonstige südamerikanische Länder	-	-	-	-	-	-
<b>Australien, Neuseeland und Ozeanien</b>	<b>6</b>	<b>-57,1</b>	<b>10</b>	<b>-47,4</b>	<b>0,1</b>	<b>1,7</b>
<b>Ohne Angabe</b>	<b>-</b>	<b>-</b>	<b>-</b>	<b>-</b>	<b>-</b>	<b>-</b>

1) Veränderung gegenüber dem Vorjahresmonat in % – 2) Bei Übernachtungen von Gästen aus der Bundesrepublik Deutschland und dem Ausland: Anteil an allen Übernachtungen im Bundesgebiet; sonst: Anteil an allen Übernachtungen am Ausland zusammen. – 3) mittlere Aufenthaltsdauer in Tagen = Übernachtungen / Ankünfte

## Noch: 4. Leistung der Campingplätze nach Herkunftsländern

**Januar bis Oktober 2002**

Herkunftsland (ständiger Wohnsitz)	Ankünfte		Übernachtungen			Mittlere Aufenthaltsdauer <sup>3)</sup>
	aller Gäste	Veränderung <sup>1)</sup>	aller Gäste	Veränderung <sup>1)</sup>	Anteil <sup>2)</sup>	
<b>Nordrhein-Westfalen</b>	<b>294 949</b>	<b>-0,7</b>	<b>927 698</b>	<b>+0,2</b>	<b>100</b>	<b>3,1</b>
<b>Bundesrepublik Deutschland</b>	<b>237 226</b>	<b>-1,1</b>	<b>730 514</b>	<b>-2,3</b>	<b>78,7</b>	<b>3,1</b>
darunter Nordrhein-Westfalen	139 682	-3,0	429 772	-8,2	46,3	3,1
<b>Ausland</b>	<b>57 723</b>	<b>+0,7</b>	<b>197 184</b>	<b>+10,7</b>	<b>21,3</b>	<b>3,4</b>
<b>Europa</b>	<b>56 724</b>	<b>+1,1</b>	<b>195 127</b>	<b>+10,9</b>	<b>99,0</b>	<b>3,4</b>
EU-Länder	53 970	+1,4	188 130	+10,5	95,4	3,5
Belgien	2 539	+14,4	7 429	+15,2	3,8	2,9
Dänemark	2 733	+1,6	5 342	+3,5	2,7	2,0
Finnland	665	-5,3	1 088	-10,1	0,6	1,6
Frankreich	1 285	-3,0	2 787	+3,4	1,4	2,2
Griechenland	21	-22,2	90	-49,4	-	4,3
Vereinigtes Königreich	3 284	-3,2	7 131	+9,8	3,6	2,2
Republik Irland	177	-6,3	430	+23,2	0,2	2,4
Italien	1 398	+25,2	2 767	+52,7	1,4	2,0
Luxemburg	98	+7,7	217	+8,0	0,1	2,2
Niederlande	38 866	+0,4	155 571	+10,1	78,9	4,0
Österreich	699	+14,0	1 381	+29,9	0,7	2,0
Portugal	338	+47,6	532	+62,7	0,3	1,6
Schweden	1 090	-2,0	2 030	+16,9	1,0	1,9
Spanien	777	-3,1	1 335	+7,9	0,7	1,7
Baltische Staaten	93	-23,1	283	+23,6	0,1	3,0
Island	28	-26,3	39	-51,3	-	1,4
Norwegen	636	+14,0	1 354	+21,1	0,7	2,1
Polen	453	+2,5	1 579	+32,6	0,8	3,5
Russland	152	-74,6	602	-43,3	0,3	4,0
Schweiz	736	-14,5	1 525	-4,6	0,8	2,1
Tschechische Republik	82	-1,2	228	+49,0	0,1	2,8
Türkei	140	+976,9	347	+920,6	0,2	2,5
Ungarn	114	+132,7	328	+281,4	0,2	2,9
Sonstige europäische Länder	320	+240,4	712	+250,7	0,4	2,2
<b>Afrika</b>	<b>37</b>	<b>-50,0</b>	<b>62</b>	<b>-36,7</b>	<b>-</b>	<b>1,7</b>
Republik Südafrika	35	-50,7	54	-41,3	-	1,5
Sonstige afrikanische Länder	2	-33,3	8	+33,3	-	4,0
<b>Asien</b>	<b>146</b>	<b>-55,1</b>	<b>257</b>	<b>-52,8</b>	<b>0,1</b>	<b>1,8</b>
Arabische Golfstaaten	1	-83,3	4	-33,3	-	4,0
Volksrepublik China und Hongkong	44	-78,9	112	-69,4	0,1	2,5
Israel	37	-40,3	61	-20,8	-	1,6
Japan	14	+16,7	25	-51,9	-	1,8
Südkorea	40	+48,1	44	+51,7	-	1,1
Taiwan	-	-100,0	-	-100,0	-	-
Sonstige asiatische Länder	10	+100,0	11	+10,0	-	1,1
<b>Amerika</b>	<b>438</b>	<b>-3,3</b>	<b>1 001</b>	<b>+13,5</b>	<b>0,5</b>	<b>2,3</b>
Kanada	94	-48,1	160	-45,6	0,1	1,7
USA	255	+12,3	413	+0,5	0,2	1,6
Mittelamerika und Karibik	16	+23,1	20	+25,0	-	1,3
Brasilien	25	+257,1	317	+301,3	0,2	12,7
Sonstige südamerikanische Länder	48	+92,0	91	+11,0	-	1,9
<b>Australien, Neuseeland und Ozeanien</b>	<b>297</b>	<b>-12,9</b>	<b>445</b>	<b>-12,7</b>	<b>0,2</b>	<b>1,5</b>
<b>Ohne Angabe</b>	<b>81</b>	<b>+92,9</b>	<b>292</b>	<b>+356,3</b>	<b>0,1</b>	<b>3,6</b>

Anmerkungen siehe Seite 78





## **Reisegebiete / Regionen in Nordrhein-Westfalen**



# Nordrhein-Westfalen

## Reisegebiete des Landes

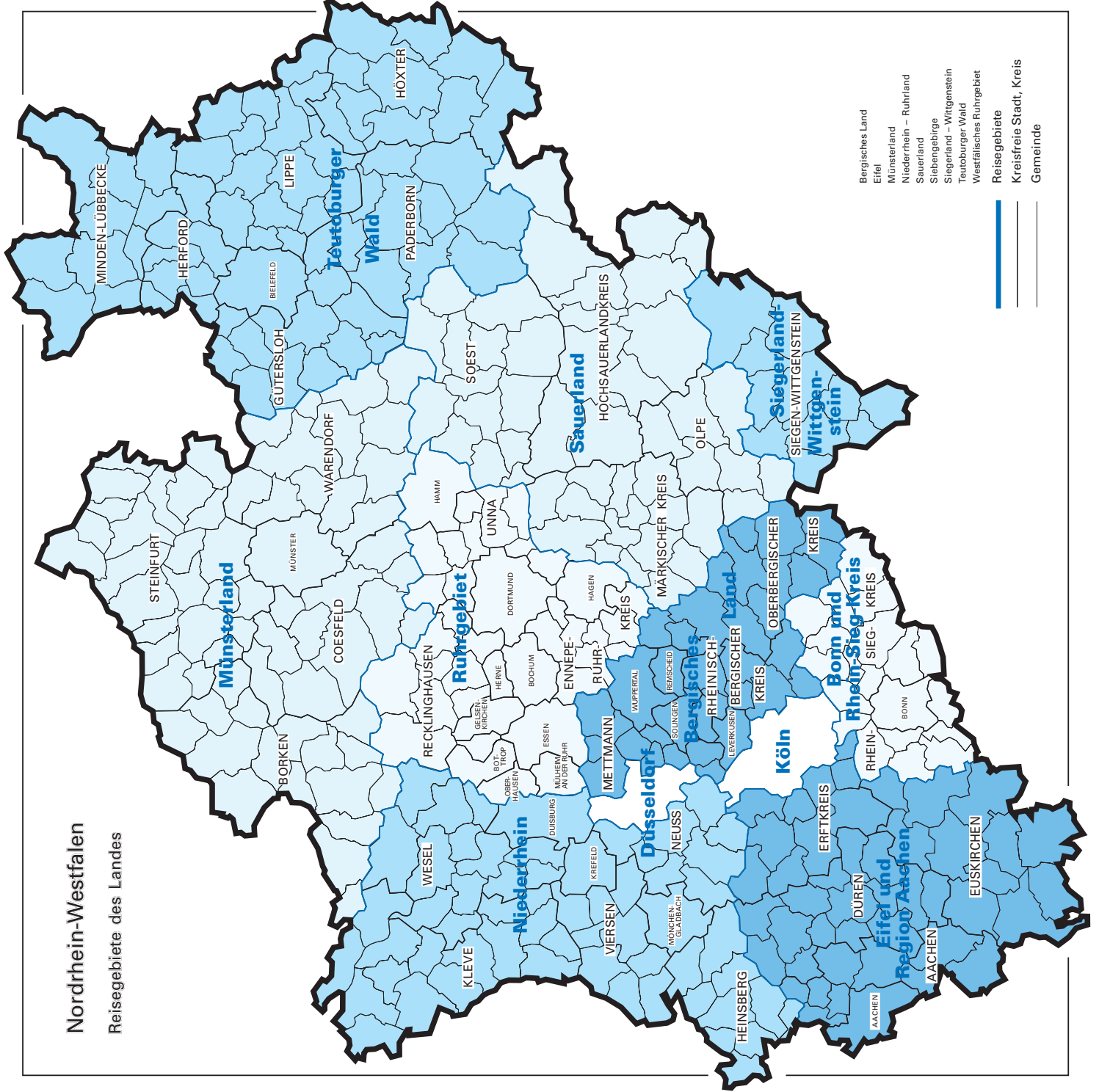



## Reisegebiete in Nordrhein-Westfalen

Amtliche Schlüsselnummer	Verwaltungsbezirk	Amtliche Schlüsselnummer	Verwaltungsbezirk
<b>Eifel und Region Aachen</b>		<b>Siegerland-Wittgenstein</b>	
313 000	Aachen, krfr. Stadt	970 000	Kreis Siegen-Wittgenstein
354 000	Kreis Aachen		
358 000	Kreis Düren		
362 000	Erftkreis		
366 000	Kreis Euskirchen		
<b>Niederrhein</b>		<b>Bergisches Land</b>	
112 000	Duisburg, krfr. Stadt	120 000	Remscheid, krfr. Stadt
114 000	Krefeld, krfr. Stadt	122 000	Solingen, krfr. Stadt
116 000	Mönchengladbach, krfr. Stadt	124 000	Wuppertal, krfr. Stadt
154 000	Kreis Kleve	158 000	Kreis Mettmann
162 000	Kreis Neuss	316 000	Leverkusen, krfr. Stadt
166 000	Kreis Viersen	374 000	Oberbergischer Kreis
170 000	Kreis Wesel	378 000	Rheinisch-Bergischer Kreis
370 000	Kreis Heinsberg		
<b>Münsterland</b>		<b>Bonn und Rhein-Sieg-Kreis</b>	
515 000	Münster, krfr. Stadt	314 000	Bonn, krfr. Stadt
554 000	Kreis Borken	382 000	Rhein-Sieg-Kreis
558 000	Kreis Coesfeld		
566 000	Kreis Steinfurt		
570 000	Kreis Warendorf		
<b>Teutoburger Wald</b>		<b>Köln</b>	
711 000	Bielefeld, krfr. Stadt	315 000	Köln, krfr. Stadt
754 000	Kreis Gütersloh		
758 000	Kreis Herford		
762 000	Kreis Höxter		
766 000	Kreis Lippe		
770 000	Kreis Minden-Lübbecke		
774 000	Kreis Paderborn		
<b>Sauerland</b>		<b>Düsseldorf</b>	
958 000	Hochsauerlandkreis	111 000	Düsseldorf, krfr. Stadt
962 000	Märkischer Kreis		
966 000	Kreis Olpe		
974 000	Kreis Soest		
		<b>Ruhrgebiet</b>	
		113 000	Essen, krfr. Stadt
		117 000	Mühlheim an der Ruhr, krfr. Stadt
		119 000	Oberhausen, krfr. Stadt
		512 000	Bottrop, krfr. Stadt
		513 000	Gelsenkirchen, krfr. Stadt
		562 000	Kreis Recklinghausen
		911 000	Bochum, krfr. Stadt
		913 000	Dortmund, krfr. Stadt
		914 000	Hagen, krfr. Stadt
		915 000	Hamm, krfr. Stadt
		916 000	Herne, krfr. Stadt
		954 000	Ennepe-Ruhr-Kreis
		978 000	Kreis Unna



## **Kurorte und Erholungsorte in Nordrhein-Westfalen**





# Nordrhein-Westfalen

Kurorte und Erholungsorte des Landes

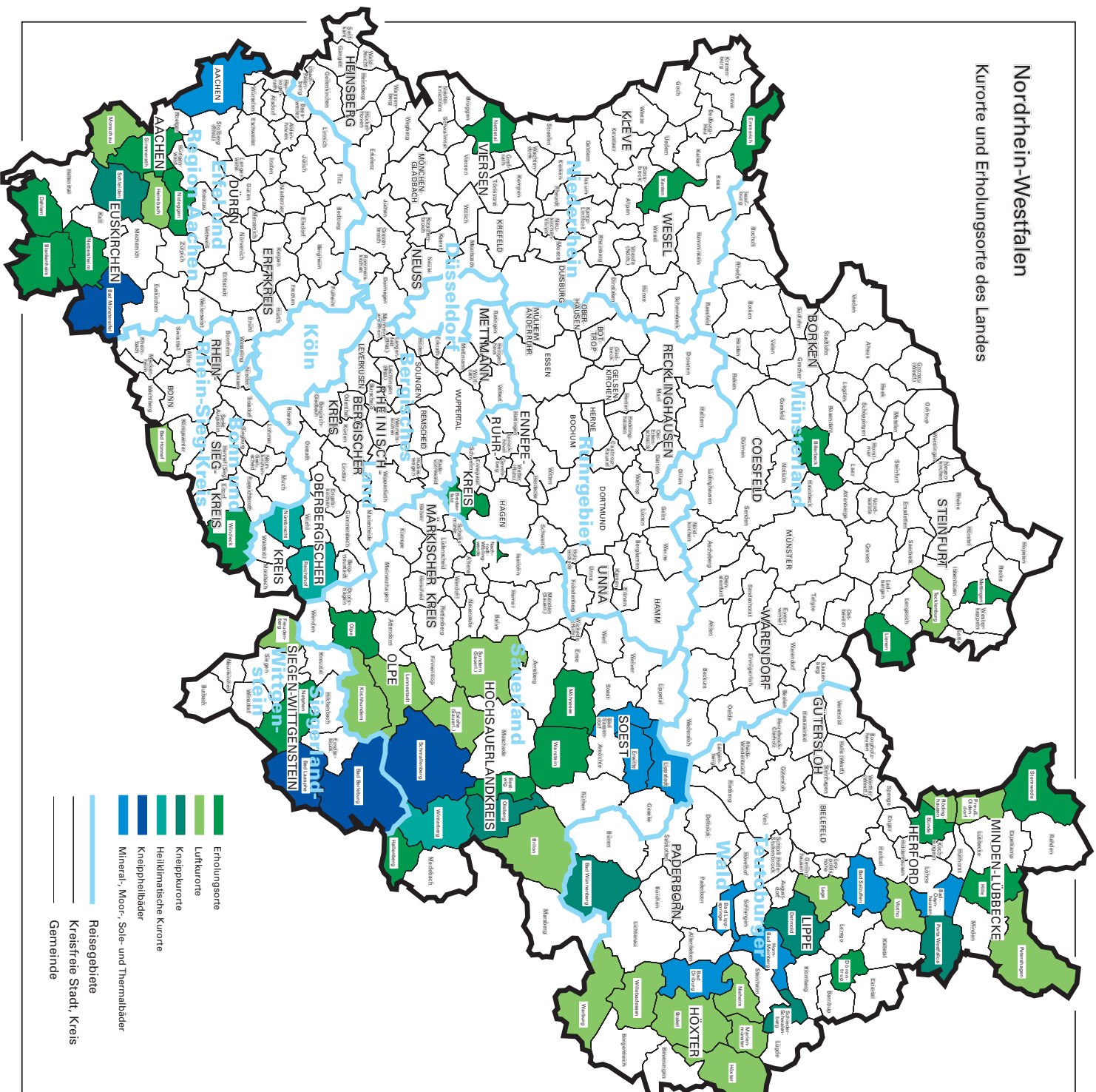

- Erholungsorte
- Luftkurorte
- Kneippkurorte
- Heilklimatische Kurorte
- Kneippheilbäder
- Mineral-, Moor- und Thermalbäder
- Reisegebiete
- Kreisfreie Stadt, Kreis
- Gemeinde



## Kurorte und Erholungsorte in Nordrhein-Westfalen

Amtliche Schlüssel-Nummer	Gemeinde	Amtliche Schlüssel-Nummer	Gemeinde
<b>Mineral-, Moor-, Sole- und Thermalbäder</b>		noch: <b>Luftkurort</b>	
313 000	Aachen, krfr. Stadt	966 020	LenneStadt, Stadt
762 004	Bad Driburg, Stadt	762024	Marienmünster, Stadt
774 008	Bad Lippspringe, Stadt	354 020	Monschau, Stadt
770 004	Bad Oeynhausen, Stadt	762 028	Nieheim, Stadt
766 008	Bad Salzuflen, Stadt	770 028	Petershagen, Stadt
974 008	Bad Sassendorf	770 036	Preußisch-Oldendorf, Stadt
974 016	Erwitte, Stadt	758 028	Rödinghausen
766 032	Horn-Bad Meinberg, Stadt	958 044	Sundern (Sauerland), Stadt
974 028	Lippstadt, Stadt	758 036	Vlotho, Stadt
<b>Heilklimatischer Kurort</b>		762 036	Warburg, Stadt
374 032	Nümbrecht	762 040	Willebadessen, Stadt
374 040	Reichshof	<b>Erholungsort</b>	
958 048	Winterberg, Stadt	382 008	Bad Honnef, Stadt
<b>Kneippkurort</b>		958 008	Bestwig
774 040	Bad Wünnenberg, Stadt	558 008	Billerbeck, Stadt
958 012	Brilon, Stadt	366 008	Blankenheim
766 020	Detmold, Stadt	758 004	Bünde, Stadt
958 036	Olsberg, Stadt	954 004	Breckerfeld, Stadt
770 032	Porta Westfalica, Stadt	366 012	Dahlem
766 060	Schieder-Schwalenberg, Stadt	766 024	Dörentrup
366 036	Schleiden, Stadt	154 008	Emmerich, Stadt
566 088	Tecklenburg, Stadt	958 020	Hallenberg, Stadt
<b>Kneippheilbad</b>		770 012	Hille
970 004	Bad Berleburg, Stadt	154 032	Kevelaer, Stadt
970 028	Bad Laasphe, Stadt	566 044	Lienen
366 004	Bad Münstereifel, Stadt	566 056	Mettingen
958 040	Schmallenberg, Stadt	974 032	Möhnesee
<b>Luftkurort</b>		962 044	Nachrodt-Wiblingwerde
762 016	Brakel, Stadt	970 032	Netphen, Stadt
958 016	Eslohe (Sauerland)	366 032	Nettersheim
970 016	Freudenberg, Stadt	166 016	Nettetal, Stadt
358 012	Heimbach, Stadt	358 044	Nideggen, Stadt
762 020	Höxter, Stadt	966 024	Olpe, Stadt
966 016	Kirchhundem	354 028	Simmerath
766 040	Lage, Stadt	770 044	Stemwede
		974 044	Warstein, Stadt
		382 076	Windeck
		170 052	Xanten, Stadt



## **Veröffentlichungen**

## **Veröffentlichungen aus den Fachbereichen Außenhandel, Beherbergung und Straßenverkehrsunfälle**

### **Außenhandel Nordrhein-Westfalens, Ausfuhr und Einfuhr – Vorläufige Ergebnisse**

Inhalt: Das Monatsheft enthält die vorläufigen Ergebnisse des grenzüberschreitenden Warenverkehrs Nordrhein-Westfalens mit den Ländern der Europäischen Union und den übrigen Ländern. Dargestellt wird die Aus- und Einfuhrmenge sowie der Warenwert und dessen prozentuale Veränderung zum Vorjahresmonat für die wichtigsten Warengruppen.

Bestell-Nr. G 31 3 2002\*)

Preis: 2,30 EUR (Jahresbezugspreis: 23,00 EUR)

**Fachliche Auskünfte zu diesen Veröffentlichungen erteilt Ihnen gerne Siegfried Saitzek und Petra Kathmann unter Telefon-Nr. 0211 9449-2715 bzw. 0211 9449-3715**

### **Gäste und Übernachtungen im Reiseverkehr Nordrhein-Westfalens**

Inhalt: Das Heft enthält vorläufige Ergebnisse von Ankünften, Übernachtungen und Aufenthaltsdauer der Gäste in nordrhein-westfälischen Beherbergungsstätten sowie die Zahl der Beherbergungsstätten, Gästebetten und die prozentuale Kapazitätsauslastung gegliedert nach Bade-, Kur-, Erholungsorten und sonstigen Gemeinden, nach Betriebsarten, Regionaleinheiten, Reisegebieten und nach Herkunftsländern. Dargestellt wird die Anzahl, die prozentuale Veränderung gegenüber dem Vorjahresmonat sowie die durchschnittliche Aufenthaltsdauer in Tagen.

Bestell-Nr. G 41 3 2002\*)

Preis: 5,10 EUR (Jahresbezugspreis: 51,00 EUR)

**Fachliche Auskünfte zu diesen Veröffentlichungen erteilen Ihnen gerne Anita Klein und Ursula Kuroczik unter Telefon-Nr. 0211 9449-2738 bzw. 0211 9449-3738.**

### **Straßenverkehrsunfälle in Nordrhein-Westfalen – Vorläufige Ergebnisse**

Inhalt: Dieser monatliche Schnellbericht enthält die ersten vorläufigen Zahlen von Straßenverkehrsunfällen und der dabei verunglückten Personen für Nordrhein-Westfalen und für die Regierungsbezirke nach Unfallkategorien. Dargestellt werden die monatlichen und die kumulierten Unfallzahlen, die Vorjahreszahlen und die prozentuale Veränderung gegenüber den Vorjahreszeiträumen.

Bestell-Nr. H 11 3 2002 \*)

Preis: 1,30 EUR (Jahresbezugspreis: 13,00 EUR)

### **Straßenverkehrsunfälle in Nordrhein-Westfalen**

Inhalt: Der Monatsbericht enthält Ergebnisse von Straßenverkehrsunfällen und dabei Verunglückten in Nordrhein-Westfalen nach Unfallkategorien, nach Straßen-, Unfallarten, Unfalltypen, nach Tagesdatum, Ortslage, Art der Verkehrsbeteiligung, Unfallursachen und nach Fehlverhalten der Fahrzeugführer sowie die Anzahl der Verunglückten nach der Schwere der Verletzung, Altersgruppen und Geschlecht. Dargestellt werden die monatlichen und die kumulierten Zahlen, die Vorjahresergebnisse und die prozentuale Veränderung gegenüber den Vorjahreszeiträumen. Auf Gemeindeebene sind Ergebnisse nach Ortslage und Unfallkategorien enthalten.

Bestell-Nr. H 12 3 2002\*)

Preis: 4,40 EUR (Jahresbezugspreis: 44,00 EUR)

**Fachliche Auskünfte zu diesen Veröffentlichungen erteilen Ihnen gerne Petra Focks und Jörg Möller unter Telefon-Nr. 0211 9449-3737 bzw. 0211 9449-2737.**

\*) Bei Bestellungen bitte gewünschten Monat / Vierteljahr angeben (01 = Januar; 02 = Februar usw. bzw. 41 = 1. Vierteljahr; 42 = 2. Vierteljahr usw.)